



BEFOLKNINGSSTATISTIK

BEVÖLKERUNGSSTATISTIK

DEMOGRAPHIC STATISTICS

1980

STATISTIQUES DÉMOGRAPHIQUES

STATISTICHE DEMOGRAFICHE

BEVOLKINGSSTATISTIEK



DE EUROPÆISKE FÆLLESSKABERS STATISTISKE KONTOR
STATISTISCHES AMT DER EUROPAISCHEN GEMEINSCHAFTEN
STATISTICAL OFFICE OF THE EUROPEAN COMMUNITIES
OFFICE STATISTIQUE DES COMMUNAUTÉS EUROPÉENNES
ISTITUTO STATISTICO DELLE COMUNITÀ EUROPEE
BUREAU VOOR DE STATISTIEK DER EUROPESE GEMEENSCHAPPEN

L-2920 Luxembourg — Tél. 43011 Télex: Comeur Lu 3423
B-1049 Bruxelles, Bâtiment Berlaymont, Rue de la Loi 200 (Bureau de liaison) — Tél. 235 11 11

Denne publikation kan fås gennem de salgssteder, som er nævnt på omslagets tredje side i dette hæfte.

Diese Veröffentlichung ist bei den auf der dritten Umschlagseite aufgeführten Vertriebsbüros erhältlich.

This publication is obtainable from the sales offices mentioned on the inside back cover.

Pour obtenir cette publication, prière de s'adresser aux bureaux de vente dont les adresses sont indiquées à la 3^e page de la couverture.

Per ottenere questa pubblicazione, si prega di rivolgersi agli uffici di vendita i cui indirizzi sono indicati nella 3^a pagina di copertina.

Deze publikatie is verkrijgbaar bij de verkoopkantoren waarvan de adressen op blz. 3 van het omslag vermeld zijn.

**BEFOLKNINGSSTATISTIK
BEVÖLKERUNGSSTATISTIK
DEMOGRAPHIC STATISTICS**

1980

**STATISTIQUES DÉMOGRAPHIQUES
STATISTICHE DEMOGRAFICHE
BEVOLKINGSSTATISTIEK**

Manuskript afsluttet i december 1981
Manuskript abgeschlossen im Dezember 1981
Manuscript completed in December 1981
Manuscrit terminé en décembre 1981
Manoscritto terminato in dicembre 1981
Manuscript in december 1981 afgesloten

Bibliografiske data er at finde bagest i denne publikation
Bibliographische Daten befinden sich am Ende der Veröffentlichung
Cataloguing data can be found at the end of this publication
Une fiche bibliographique figure à la fin de l'ouvrage
Una scheda bibliografica figura alla fine del volume
Bibliografische data bevinden zich aan het einde van deze publikatie

Luxembourg: Office des publications officielles des Communautés européennes, 1982

ISBN 92-825-2773-5

Kat./cat.: CA-32-81-924-6A-C

Gengivelse af dette hæftes oplysninger er kun tilladt med kildeangivelse
Inhaltswiedergabe nur mit Quellennachweis gestattet
The data may not be reproduced without indication of the source
La reproduction des données est subordonnée à l'indication de la source
La riproduzione dei dati è subordinata alla citazione della fonte
Het overnemen van gegevens is toegestaan, mits met duidelijke bronvermelding

Printed in Belgium

Indholdsfortegnelse

	<i>Side</i>
Indledning	5
Fællesskabets samlede befolkningstal	6
Bemærkninger til tabellerne	7
TABELLER	
De vigtigste udtryk anvendt i tabelhovederne	44
Diagram : Fødselsoverskud	47
Fællesskabstabeller	
I — Medlemslandenes befolkning, 1960-1980	48
II — Den samlede befolkning og fødselstal efter regioner	50
IIIA — Befolkningen fordelt efter køn og aldersklasser, middelfolketal (EUR 9)	54
IIIB — Befolkningen fordelt efter køn og aldersklasser, middelfolketal (EUR 10)	55
IVA — Fødsler og dødsfald, (i absolutte tal) (EUR 9)	56
IVB — Fødsler og dødsfald, (i absolutte tal) (EUR 10)	57
VA — Fødsels- og dødsfaldskvotient (EUR 9)	56
VB — Fødsels- og dødsfaldskvotient (EUR 10)	57
VIA — Ændringer i befolkningstallet; naturlig befolkningstilvækst; nettovandringer (EUR 9)	58
VIB — Ændringer i befolkningstallet; naturlig befolkningstilvækst; nettovandringer (EUR 10)	59
VIIA — Middellevetid ved forskellige aldre (EUR 9)	58
VIIB — Middellevetid ved forskellige aldre (EUR 10)	59
VIII — Internationale sammenligninger af de vigtigste demografiske indikatorer 1960, 1970, 1979/80	60
Tabeller for de enkelte lande i nedenstående rækkefølge:	
Forbundsrepublikken Tyskland	65
Frankrig	75
Italien	85
Nederlandene	95
Belgien	105
Luxembourg	115
Det forenede Kongerige	123
Irland	133
Danmark	141
Grækenland	151
Portugal	161
Spanien	171

Indholdet af tabellerne for de enkelte lande:

- 1 – Befolkningen fordelt efter køn og aldersklasser, pr. 1. januar
- 2 – Befolkningen fordelt efter køn og aldersklasser, middelfolketal
- 3 – Befolkningen fordelt efter køn og et-års alder pr. 1. januar 1980
- 3A – Befolkningen fordelt efter køn og et-års alder pr. 1. januar 1981 (alene for Frankrig, Forbundsrepublikken Tyskland og Danmark)
- 4 – Fødsler og dødsfald, (i absolutte tal)
- 5 – Fødsels- og dødsfaldskvotient
- 6 – Vielser og skilsmisser
- 7 – Ændringer i befolkningstallet; naturlig befolkningstilvækst; nettovandringer
- 8 – Brutto- og netto-reproduktionstal; levendefødte fordelt efter barnets fødselsnummer; gennemsnitsalder ved det første barns fødsel
- 9 – Aldersbetingede fertilitetskvoienter; samlet fertilitet
- 10 – Middellevetid ved forskellige aldre
- 11 – Befolkningsfremskrivninger

Indledning

Tabellernes indhold i denne publikation er først og fremmest blevet bestemt af de behov, for befolkningsstatistik, som oftest opstår inden for Kommissionens forskellige tjenestegrene. Det har imidlertid vist sig, at der også uden for Kommissionen er betydelig efterspørgsel efter befolkningsstatistikker for Fællesskabets medlemsstater udarbejdet på et sammenligneligt grundlag, og derfor præsenteres materialet herved i en publikation til almindelig distribution.

Tabellerne er baseret både på opgørelser fra de nationale statistiske kontorer og på nationale publikationer. Oplysningerne præsenteres i form af et sæt tabeller med de samlede tal for Fællesskabet, efterfulgt af et sæt tabeller for hvert land. Med Grækenlands indtræden i Fællesskabet den 1. januar 1981 øges antallet af medlemsstater fra 9 til 10. For at opnå kontinuitet opstilles derfor to sæt fællesskabstabeller — tabeller angivet ved A, der refererer til EUR 9, og tabeller angivet ved B, der refererer til EUR 10. Af tekniske årsager har det ikke været muligt at opgive de samlede tal for hele Fællesskabet for alle de punkter, der medtages i de nationale tabeller.

Selv om de anførte statistiske oplysninger i almindelighed findes for de fleste eller alle medlemslandene, er de ikke lige ajourførte i alle landene. F. eks. foreligger for nogle landes vedkommende overslagene over befolkningen fordelt efter aldersklasser pr. 1. januar 1981, mens de seneste oplysninger for andre lande er pr. 1. januar 1980. Der er imidlertid gennemført en ensartet opstilling for alle lande, således at det i visse tilfælde er nødvendigt, at rubrikkerne for 1. januar 1981 ikke er udfyldt. I almindelighed er tallene ikke afrundede, bortset fra de tilfælde, hvor denne fremgangsmåde anvendes i den pågældende stats publikation.

Det statistiske Kontor takker alle inden for de nationale statistiske kontorer, der har medvirket aktivt.

Publikationen er blevet udarbejdet af afdelingen „Befolknings-, uddannelses-, beskæftigelses- og almindelig Socialstatistik“ under direktoratet „Befolknings- og Socialstatistikker“.

Luxembourg, november 1981

Fællesskabets samlede befolkningstal

Midt i 1980 udgjorde befolkningen i EUR 10 271 millioner mennesker, hvilket overstiger befolkningstallet for USSR eller USA. Sammenlagt med befolkningstallet i ansøgerlandene, Spanien og Portugal, svarer det samlede tal på 318 millioner til 7% af verdens befolkning. De associerede AVS-lande (Afrika, Vestindien og Stillehavet) havde i 1980 et samlet befolkningstal på 343 millioner.

I Forbundsrepublikken Tyskland er fødselskvotienten lavere end dødsfaldskvotienten, medens den for ad-

skillige andre medlemsstater kun knapt når op over dødsfaldskvotienten. Som følge heraf er væksten i befolkningstallet i Fællesskabet meget lille i sammenligning med den øvrige verden. Den nyeste befolkningsfremskrivning regner kun med en stigning til udgangen af dette århundrede på 2,3% i Fællesskabets befolkningstal. Dette skal sammenholdes med en formodet vækst på 14% i USA, 10% i Japan, 17% i USSR og 40% for verdens samlede befolkning. Fællesskabets andel (inklusive Spanien og Portugal) forventes at falde til 6,2% i 1990 og til 5,3% i år 2000.

Befolkning i alt, fødsels- og dødsfaldskvotient - befolkningsprognose

Land	Befolkning 1980 (1 000)	Fødsels- kvotient 1980	Dødsfalds- kvotient 1980	Befolkningsprognose (a) (1 000)		Ændringer i befolk- ningstallet 1980-2000 (%)
				1990	2000	
Forbundsrepublikken Tyskland	61 566	10,1	11,6	59 441	57 011	-7,4
Frankrig	53 713	14,9	10,2	56 085	58 240	8,4
Italien	57 070	11,3	9,7	57 604	58 295	2,1
Nederlandene	14 150	12,8	8,1	14 648	15 221	7,6
Belgien	9 859	12,7	11,5	9 887	9 972	1,1
Luxembourg	365	11,4	11,3	360	359	-1,6
Det forenede Kongerige	56 010	13,5	11,9	57 027	58 313	4,1
Irland	3 401	21,9	9,7	3 765	4 123	21,2
Danmark	5 123	11,2	10,9	5 213	5 247	2,4
Grækenland	9 599	15,6	9,1	9 880	10 435	8,7
EUR 10	270 856	12,6	10,6	273 910	277 216	2,3
Spanien	37 386	15,1	7,7	40 541	42 005	12,4
Portugal	9 884	16,3	9,9	10 755	11 506	16,4
USSR	265 542	18,3	10,4	291 637	311 817	17,4
USA	227 640	15,8	8,7	243 513	260 378	14,4
Japan	116 782	13,7	6,2	122 769	128 901	10,4
Verden	4 415 000			5 273 000	6 195 000	40,3

(a) Tallene angiver nationale prognoser, hvor disse er offentliggjorte. De øvrige tal er baseret på De forenede Nationers 1978-prognose (gennemsnittet).

Bemærkninger til tabellerne

Befolkningsgrundlag

I almindelighed vedrører statistikken hvert lands normalt hjemmehørende befolkning. I dette begreb er indbefattet personer, som normalt er hjemmehørende i et land, men midlertidigt befinder sig i udlandet på forretningsrejse, som turister osv., mens udlændinge, der midlertidigt befinder sig i landet af de samme årsager, ikke omfattes af begrebet. Begrebet anvendes uden hensyn til nationalitet, og personer af en anden nationalitet er indbefattede på linje med landets borgere, hvis de normalt er bosiddende i landet. Militærpersoner og personer med diplomatisk status, der er stationeret i udlandet, samt deres familier betragtes som normalt hjemmehørende og er indbefattede i tallene for den samlede befolkning, mens udenlandske militærpersoner og personer med diplomatisk status samt deres familier ikke er indbefattede. Sømand på skibe i udenrigsfart er indbefattede, hvis de har bopæl i landet.

I Italien anvendes to forskellige befolkningsbegreber i tabellerne, nemlig den hjemmehørende befolkning (de jure befolkning) og den faktisk tilstedeværende befolkning (de facto befolkning). Den førstnævnte betegnelse går på personer, som normalt er bosiddende i Italien, selv om de midlertidigt befinder sig i udlandet, mens sidstnævnte betegnelse går på alle personer, som er til stede i landet på et bestemt tidspunkt, uanset sted eller normal bopæl. For Italiens vedkommende omfatter tabellerne 1, 2, 3, 7 og 11 den hjemmehørende befolkning, mens tabellerne 4, 5, 6, 8, 9 og 10 omfatter den faktisk tilstedeværende befolkning.

I Det forenede Kongerige er der ligeledes to befolkningsbegreber, nemlig begrebet samlet befolkning svarende til ovennævnte definition og begrebet indenlandsk befolkning. Den vigtigste forskel mellem de to begreber er, at de britiske væbnede styrker og personer med diplomatisk status, der er stationeret i udlandet, ikke er medtaget under indenlandsk befolkning, hvorimod udenlandsk militær og personer med diplomatisk status, der er stationeret i Det forenede Kongerige, er medtaget. De befolkningstal, som er anført i tabellerne 1, 2, 3, 7 og 11 går på samlet befolkning, hvorimod tallene for fødsler, dødsfald osv. kun foreligger for den indenlandske befolkning.

Tablet 1 og 2 — Befolkningen fordelt efter køn og aldersklasser

I de fleste lande udarbejdes de vigtigste overslag over befolkningen fordelt efter aldersgrupper pr. 1. januar (eller 31. december) hvert år. Undtagelser er Det forenede Kongerige og Grækenland, hvor det vigtigste overslag udarbejdes pr. 30. juni, og Irland, hvor det vigtigste overslag udarbejdes pr. 15. april. I tabel 2 er der for Tysklands vedkommende tale om gennemsnittet af 12 månedlige tal. For Frankrigs, Italiens, Nederlandenes, Belgiens, Danmarks, Portugals og Spaniens vedkommende er middelfolketallet det aritmetiske gennemsnit af tallene pr. 1. januar i på hinanden følgende år af tallene for hver aldersgruppe. For Luxembourgs vedkommende beregnes middelfolketallet ikke for aldersgrupper, da man er af den opfattelse, at tallene for den 31. december i alt væsentligt ligger tilstrækkelig tæt på årsgennemsnittet. For Det forenede Kongeriges, Grækenlands og Irlands vedkommende udregnes middelfolketallet ikke og her anføres henholdsvis tallene pr. 1. juli og tallene pr. 15. april.

Tablet 3 — Befolkningen fordelt efter køn og et-års alder

Tallene for 1. januar 1979 er angivet, hvor det har været muligt. I nogle tilfælde foreligger oplysningerne for 1. januar 1980, og disse er anført i tabel 3A.

Tablet 4 og 5 — Fødsler og dødsfald

Definitionerne med hensyn til fødte og døde er de samme som dem, der findes i FN's »principper og rekommandationer for et befolkningsstatistisk system«, serie M nr. 19, 1. reviderede udgave. Hvor der foreligger tal for legale aborter, er de medtaget i disse tabeller.

Tablet 6 — Vielser og skilsmisser

Der er anført tal både for alle vielser og for første-gangsviede. Det har kun ringe interesse at sammenligne skilsmissetallene for de forskellige lande på grund af de forskellige lovbestemmelser for skilsmisse. Ikke

desto mindre er tallene vigtige som udtryk for tendenser i landene.

Tabel 7 — Ændringer i befolkningstallet; naturlig befolkningstilvækst; nettovandringer

- *FR Tyskland:* Som det er angivet i en fodnote, er nogle talrækker i denne tabel EUROSTAT-overslag.
- *Italien:* Det fremgår, at tallene for den naturlige befolkningstilvækst ikke svarer til tallene for fødte og døde i tabel 4. Tallene i tabel 7 går på den hjemmehørende befolkning, og tallene i tabel 4 på den faktisk tilstedeværende befolkning.
- *Belgien:* Med hensyn til fødte og døde findes der to talrækker. De lokale myndigheder forsyner Det nationale statistiske Institut med tal for fødte og døde, som er indsamlet i forbindelse med arbejdet i folkeregistret. Disse tal, som er foreløbige, går snarere på den periode, hvor offentliggørelsen finder sted, end på den periode, hvor fødslerne og dødsfaldene indtræffer. Desuden findes der civile registre, som får deres oplysninger fra individuelle opgørelser over fødsler og dødsfald. Fra denne kilde kommer de endelige tal over fødte og døde, som offentliggøres hvert år. Nogle af analyserne findes kun med foreløbige tal og andre kun med endelige tal. Som følge heraf er der et tydeligt misforhold mellem nogle tabeller, især tabellerne 4 og 7.

Tabel 8 — Brutto- og nettoreproduktionstal; levendefødte fordelt efter barnets fødselsnummer; gennemsnitsalder ved det første barns fødsel

I denne tabel kan der ikke opnås fuldstændig ensartethed mellem landene. Tabellen er ikke desto mindre af værdi, idet den angiver udviklingen i familiestørrelse i de forskellige lande. Det nøjagtige grundlag for klassifikationen af fødselsrækkefølgen i hvert land er angivet i en fodnote.

Tabel 9 — Aldersbetingede fertilitetskvotienter; samlet fertilitet

Denne tabel omfatter alle levendefødte inden for og uden for ægteskab. Man når frem til tallene ved at dividere antallet af fødsler for kvinder i hver aldersgruppe med det samlede antal kvinder i denne aldersgruppe.

Alle lande var i stand til at fremskaffe oplysningerne på et sammenligneligt grundlag.

Tabel 10 — Middellevetid ved forskellige aldre

De fleste lande beregner ikke dødelighedstabeller hvert år, men snarere med mellemrum, der er afhængige af tidspunkterne for deres folketællinger. De blev derfor anmodet om at opgive tal fra dødelighedstabellerne for det år, der var nærmest ved 1950, 1960,

1970 samt tallene fra det seneste år. Middellevetiden inden for Fællesskabet for hver enkelt alder nåede man frem til ved:

- 1) at tilpasse de nationale tal hvor det var nødvendigt til tidspunkterne 1. juli 1951, 1. juli 1961 og 1. juli 1971;
- 2) at beregne vægtede gennemsnit af de nationale tal, således at man fik tallene for 1. juli 1951 ved som vægte at anvende tallene for den samlede mandlige og kvindelige befolkning i 1951 i den ti-årige aldersgruppe, der var centreret om de pågældende aldre. For aldrene 0 og 1 brugte man det samlede antal fødsler i hvert enkelt land i henholdsvis 1951 og 1950 som vægte ved beregningen af tallene for 1951. Tallene for de andre år blev beregnet på lignende måde.

Tabel 11 — Befolkningsfremskrivninger

Denne tabel viser den seneste befolkningsfremskrivning for hvert enkelt land, som man har adgang til *fra officiel kilde*. Hvor der findes flere fremskrivninger baseret på forskellige antagelser, er den fremskrivning, hvis antagelser er mest i overensstemmelse med de nuværende tendenser, blevet valgt. Den anvendte praksis med hensyn til opdatering af befolkningsfremskrivninger varierer meget fra land til land. Mens tallene i nogle tilfælde revideres årligt, sker dette i andre tilfælde kun med uregelmæssige mellemrum, og fremskrivningerne er ikke helt repræsentative for de seneste befolkningstendenser.

Fællesskabstabel II — Befolkningen og fødsler fordelt efter regioner

Territoriale underinddelinger af medlemslandene defineres på tre niveauer med henblik på indsamlingen af regionalstatistikker til brug for Fællesskabet. I denne tabel angives den samlede befolkning i niveau II regioner i 1960, 1970 og 1980. Det bør bemærkes, at selv om landene i nogle tilfælde har revideret deres overslag over den samlede befolkning, er disse revisioner ikke blevet gennemført på regionalt plan. Derfor kan de enkelte landes og Fællesskabets befolkningstal, som er angivet i denne tabel, afvige lidt fra tallene i de andre tabeller. På grund af pladmangel er det ikke muligt at give en omfattende række befolkningsstatistiske serier her, og der lægges særlig vægt på serier, som afslører de mest iøjnefaldende ændringer på regionsplan, nemlig den samlede fødselskvotient. Denne kvotient opgives for årene 1960, 1965, 1970, 1975 og 1980. Fødselskvotienten toppede i 1965 i de fleste regioner, hvorefter den faldt brat de følgende år, og i den seneste tid har den haft en tendens til at stabilisere sig.

Omfattende befolkningsstatistikker for de enkelte regioner findes i serien Regionalstatistik, den seneste udgave indeholder tal for årene indtil 1979.

Inhalt

	<i>Seite</i>
Einleitung	11
Die Gesamtbevölkerung der Gemeinschaft	12
Anmerkungen zu den Tabellen	13
TABELLEN	
Die wichtigsten in den Tabellenköpfen vorkommenden Ausdrücke	44
Diagramm: Geburtenüberschuß	47
Gemeinschaftstabellen	
I — Bevölkerung der Mitgliedstaaten, 1960-1980	48
II — Gesamtbevölkerung und Geburtenziffern nach Regionen	50
IIIA — Bevölkerung nach Geschlecht und Altersgruppen — Jahresdurchschnitt (EUR 9)	54
IIIB — Bevölkerung nach Geschlecht und Altersgruppen — Jahresdurchschnitt (EUR 10)	55
IVA — Geburten und Sterbefälle (Grundzahlen) (EUR 9)	56
IVB — Geburten und Sterbefälle (Grundzahlen) (EUR 10)	57
VA — Geburten und Sterbefälle (Verhältniszahlen) (EUR 9)	56
VB — Geburten und Sterbefälle (Verhältniszahlen) (EUR 10)	57
VIA — Bevölkerungsveränderung, Geburtenüberschuß, Wanderungssaldo (EUR 9)	58
VIB — Bevölkerungsveränderung, Geburtenüberschuß, Wanderungssaldo (EUR 10)	59
VIA — Lebenserwartung in bestimmten Lebensaltern (EUR 9)	58
VIIB — Lebenserwartung in bestimmten Lebensaltern (EUR 10)	59
VIII — Internationaler Vergleich der wichtigsten Bevölkerungsindikatoren, 1960, 1970, 1979/80	60
Ländertabellen, in folgender Reihenfolge:	
BR Deutschland	65
Frankreich	75
Italien	85
Niederlande	95
Belgien	105
Luxemburg	115
Vereinigtes Königreich	123
Irland	133
Dänemark	141
Griechenland	151
Portugal	161
Spanien	171

Inhalt der Ländertabellen:

- 1 – Bevölkerung nach Geschlecht und Altersgruppen am 1. Januar
- 2 – Bevölkerung nach Geschlecht und Altersgruppen – Jahresdurchschnitt
- 3 – Bevölkerung nach Geschlecht und Altersjahren am 1. Januar 1980
- 3A – Bevölkerung nach Geschlecht und Altersjahren am 1. Januar 1981
(nur für BR Deutschland, Frankreich und Dänemark)
- 4 – Geburten und Sterbefälle (Grundzahlen)
- 5 – Geburten und Sterbefälle (Verhältniszahlen)
- 6 – Eheschließungen und Ehescheidungen
- 7 – Bevölkerungsveränderung, Geburtenüberschuß, Wanderungssaldo
- 8 – Brutto- und Nettofortpflanzungsziffern, Lebendgeborene nach der
Lebendgeburtenfolge, Alter bei der Geburt des ersten Kindes
- 9 – Fruchtbarkeitsziffern nach Altersgruppen; Fruchtbarkeit insgesamt
- 10 – Lebenserwartung in bestimmten Lebensaltern
- 11 – Voraussichtliche Bevölkerungsentwicklung

Einleitung

Der Inhalt der Tabellen dieser Veröffentlichung wurde in erster Linie auf den Bedarf der Kommissionsdienststellen an Bevölkerungsstatistiken abgestimmt. Da jedoch auch außerhalb der Kommission eine beträchtliche Nachfrage nach Bevölkerungsstatistiken der Gemeinschaftsländer auf vergleichbarer Grundlage besteht, wird hier das Zahlenmaterial in einer Veröffentlichung zur allgemeinen Verbreitung zur Verfügung gestellt.

Die Tabellen beruhen auf Angaben der statistischen Ämter der Mitgliedstaaten und auf einzelstaatlichen Veröffentlichungen. Die Daten werden in Form einer Serie von Tabellen für jedes Land dargestellt. Eine Serie mit Übersichten für die Gemeinschaft ist vorangestellt. Mit dem Beitritt Griechenlands zur Gemeinschaft am 1. Januar 1981 erhöht sich die Zahl der Mitgliedstaaten von neun auf zehn. Um die Kontinuität zu wahren, werden vorerst zwei Serien von Gemeinschaftstabellen vorgelegt — eine Serie „A“ für EUR 9 und eine Serie „B“ für EUR 10. Aus technischen Gründen war es nicht möglich, Gesamtzahlen für die Gemeinschaft zu allen Punkten anzugeben, die in den Abschnitten über die einzelnen Länder aufgeführt sind.

Obwohl die dargestellten Statistischen Reihen im allgemeinen für die meisten oder für sämtliche Mitglied-

staaten bestehen, sind sie nicht überall in gleichem Maße aktuell. So waren zum Beispiel für einige Länder die Schätzungen in bezug auf die Bevölkerung nach Altersgruppen zum 1. Januar 1981 verfügbar, während sich bei anderen die neuesten Informationen auf den Stand vom 1. Januar 1980 beziehen. Trotzdem wurde für alle Länder eine einheitliche Darstellung gewählt, so daß in einigen Fällen die Spalten für die Daten zum 1. Januar 1981 frei bleiben mußten. Die Zahlen wurden im allgemeinen nicht auf- oder abgerundet, ausgenommen in den Fällen, in denen dies der entsprechenden nationalen Veröffentlichungspraxis widersprechen würde; obwohl hierdurch das Lesen der Tabellen bisweilen schwieriger ist, als es bei auf- oder abgerundeten Zahlen der Fall gewesen wäre, wird davon ausgegangen, daß ihr Wert als Quelle für Basisdaten dadurch erhöht wurde.

Der besondere Dank des Statistischen Amtes gilt all den Angehörigen nationaler statistischer Dienste, auf deren wirkungsvolle Zusammenarbeit es sich stützen konnte.

Diese Veröffentlichung wird von der Abteilung „Bevölkerung, Bildung, Beschäftigung und allgemeine Sozialstatistik“ der Direktion, „Bevölkerungs- und Sozialstatistik“ betreut.

Luxemburg, November 1981

Die Gesamtbevölkerung der Gemeinschaft

Mitte 1980 belief sich die Bevölkerung von EUR 10 auf 271 Millionen; sie war damit höher als die der UdSSR oder der USA. Zählt man die Bevölkerung der künftigen Mitgliedsländer Spanien und Portugal hinzu, entspricht die Gesamtzahl von 318 Millionen 7% der Weltbevölkerung. Die assoziierten AKP (afrikanischen, karibischen und pazifischen)-Länder hatten 1980 insgesamt 343 Millionen Einwohner.

In der Bundesrepublik Deutschland ist die Geburtenziffer niedriger als die Sterbeziffer, wogegen sie in den meisten anderen Ländern nur etwas höher ist. Somit

ist der Gesamtüberschuß der Bevölkerung der Gemeinschaft ganz schwach gegenüber dem Rest der Welt. Nach den letzten bekannten Vorausschätzungen ist ein Bevölkerungswachstum in der Gemeinschaft von 2,3% bis zum Ende des Jahrhunderts zu erwarten, gegenüber den Vorausschätzungen von 14% in den USA, 10% in Japan, 17% in der UdSSR und 40% für die Bevölkerung der ganzen Welt. Der Anteil der Bevölkerung der Gemeinschaft (einschließlich Spanien und Portugal) an der Gesamtbevölkerung der Welt würde von 6,2% im Jahre 1990 auf 5,3% im Jahre 2000 zurückgehen.

Gesamtbevölkerung, Geburten und Sterbeziffer, Bevölkerungsentwicklung

Land	Bevölkerung 1980 (1 000)	Geburten- ziffer 1980	Sterbe- ziffer 1980	Voraussichtliche Bevölkerungsentwicklung ⁽¹⁾ (1 000)		Veränderung der Bevölkerung 1980-2000 (%)
				1990	2000	
BR Deutschland	61 566	10,1	11,6	59 441	57 011	- 7,4
Frankreich	53 713	14,9	10,2	56 085	58 240	8,4
Italien	57 070	11,3	9,7	57 604	58 295	2,1
Niederlande	14 150	12,8	8,1	14 648	15 221	7,6
Belgien	9 859	12,7	11,5	9 887	9 972	1,1
Luxemburg	365	11,4	11,3	360	359	- 1,6
Vereinigtes Königreich	56 010	13,5	11,9	57 027	58 313	4,1
Irland	3 401	21,9	9,7	3 765	4 123	21,2
Dänemark	5 123	11,2	10,9	5 213	5 247	2,4
Griechenland	9 599	15,6	9,1	9 880	10 435	8,7
EUR 10	270 856	12,6	10,6	273 910	277 216	2,3
Spanien	37 386	15,1	7,7	40 541	42 005	12,4
Portugal	9 884	16,3	9,9	10 755	11 506	16,4
UdSSR	265 542	18,3	10,4	291 637	311 817	17,4
USA	227 640	15,8	8,7	243 513	260 378	14,4
Japan	116 782	13,7	6,2	122 769	128 901	10,4
Welt	4 415 000			5 273 000	6 195 000	40,3

⁽¹⁾ Vorausschätzung der Länder, wenn veröffentlicht. Ansonsten (mittelfristige) Vorausschätzung der UN 1978.

Anmerkungen zu den Tabellen

Erfasste Bevölkerung

Im allgemeinen bezieht sich das Zahlenmaterial auf die normale Wohnbevölkerung in jedem Land. Diesem Begriff zufolge werden Personen, die normalerweise im Lande ihren Wohnsitz haben, jedoch zu Geschäfts- oder Reisezwecken usw. vorübergehend abwesend sind, zur Bevölkerung gerechnet, nicht aber ausländische Personen, die sich vorübergehend aus denselben Gründen im Lande aufhalten. In der Anwendung des Begriffs wird die Staatsangehörigkeit nicht berücksichtigt, und Personen fremder Staatsangehörigkeit, die ihren normalen Wohnsitz im Lande haben, werden genau wie die Staatsbürger dieses Landes gezählt. Angehörige der Streitkräfte und Diplomaten des Landes im Auslandsdienst sowie ihre Angehörigen werden als Personen, die normalerweise im Lande ihren Wohnsitz haben, betrachtet und entsprechend in die Gesamtbevölkerung einbezogen, während ausländische Streitkräfte und Diplomaten sowie ihre Familienangehörigen nicht erfaßt sind. Im Inland ansässige Seeleute an Bord von Schiffen auf Auslandsreise sind einbezogen.

In Italien wurden für die Tabellen zwei verschiedene Begriffe in bezug auf die Bevölkerung verwendet, und zwar der Begriff „Wohnbevölkerung“ und der Begriff „ortsanwesende Bevölkerung“. Der erste Begriff entspricht der obengenannten Definition, während sich der zweite Begriff auf alle Personen bezieht, die an einem bestimmten Datum im Land ortsanwesend sind, ohne Rücksicht auf den Ort des normalen Wohnsitzes. Soweit es Italien betrifft, beziehen sich die Tabellen 1, 2, 3, 7 und 11 auf die Wohnbevölkerung, während sich die Tabellen 4, 5, 6, 8, 9 und 10 auf die ortsanwesende Bevölkerung beziehen.

Auch im Vereinigten Königreich bestehen zwei verschiedene Begriffe in bezug auf die Bevölkerung, nämlich die Gesamtbevölkerung entsprechend der obengenannten Definition, und die tatsächliche Bevölkerung. Der Hauptunterschied besteht darin, daß in der tatsächlichen Bevölkerung die in Übersee stationierten Angehörigen der Streitkräfte und des diplomatischen Dienstes des Vereinigten Königreichs nicht erfaßt werden, während Angehörige ausländischer Streitkräfte und diplomatischer Dienste, die im Vereinigten König-

reich stationiert sind, hinzugezählt werden. Die Bevölkerungszahlen in den Tabellen 1, 2, 3, 7 und 11 beziehen sich auf die Gesamtbevölkerung, da diese dem in den meisten anderen Ländern verwendeten Begriff am nächsten kommt. Die Zahlenangaben über Geburten, Sterbefälle usw. sind nur für die tatsächliche Bevölkerung verfügbar.

Tabellen 1 und 2 – Bevölkerung nach Geschlecht und Altersgruppen

Die meisten Länder nehmen ihre Hauptschätzung der Bevölkerung nach Altersgruppen zum 1. Januar (oder 31. Dezember) jedes Jahres vor. Ausnahmen stellen das Vereinigte Königreich und Griechenland, wo die Hauptschätzung zum 30. Juni vorgenommen wird, sowie Irland dar, wo die Hauptschätzung Mitte April erfolgt. In Tabelle 2 beziehen sich die Zahlen für die Bundesrepublik Deutschland auf das Mittel der Zahlen aus zwölf Monaten. Für Frankreich, Italien, die Niederlande, Belgien, Dänemark, Portugal und Spanien entspricht das Jahresmittel dem arithmetischen Mittel der Zahlen zum 1. Januar in aufeinanderfolgenden Jahren oder in jeder Altersgruppe. In Luxemburg werden Jahresmittel für Altersgruppen nicht errechnet, da davon ausgegangen wird, daß sich die Zahlen zum 31. Dezember für praktische Zwecke dem Jahresmittel ausreichend nähern. Für das Vereinigte Königreich, Griechenland und Irland werden Jahresmittel nicht berechnet, sondern es werden die Zahlen zum 1. Juli bzw. für Mitte April ausgewiesen.

Tabelle 3 – Bevölkerung nach Altersjahren

Soweit es möglich war, wurden die Daten zum 1. Januar 1979 ausgewiesen. In einigen Fällen waren die Daten zum 1. Januar 1980 verfügbar; sie sind in Tabelle 3A ausgewiesen.

Tabellen 4 und 5 – Geburten und Sterbefälle

Als Definition für Geburten und Sterbefälle wurden die in der Reihe M Nr. 19 Rev. 1 „Principles and recommendations for a vital statistics system“ (Grundsätze

und Empfehlungen für ein System der Bevölkerungsstatistiken) der Vereinten Nationen enthaltenen Definitionen gewählt. Soweit Daten über legale Schwangerschaftsunterbrechungen verfügbar waren, sind sie in diesen Tabellen ausgewiesen.

Tabelle 6 — Eheschließungen und Ehescheidungen

Die ausgewiesenen Daten betreffen einerseits alle Eheschließungen und andererseits Personen, die zum erstenmal heiraten.

Vergleiche zwischen den einzelnen Ländern hinsichtlich der Zahl der Scheidungen und der Scheidungsraten haben angesichts der unterschiedlichen Scheidungsgesetzgebungen wenig Signifikanz; trotzdem sind die Zahlen als Tendenzanzeige innerhalb der Länder von Bedeutung.

Tabelle 7 — Bevölkerungsveränderung, Geburtenüberschuß, Wanderungssaldo

• *BR Deutschland*: Wie in einer Fußnote erwähnt, beruhen einige Zahlenreihen in dieser Tabelle auf EU-ROSTAT-Schätzungen.

• *Italien*: Es ist festzustellen, daß die Zahlen in bezug auf den Geburtenüberschuß nicht mit den in Tabelle 4 ausgewiesenen Geburten und Sterbefällen übereinstimmen. Die Zahlen in Tabelle 7 beziehen sich auf die Wohnbevölkerung, während sich die Zahlen in Tabelle 4 auf die ortsanwesende Bevölkerung beziehen.

• *Belgien*: In bezug auf Geburten und Sterbefälle bestehen zwei Zahlenreihen. Die örtlichen Verwaltungen übermitteln dem nationalen statistischen Zentralamt die aus den Eintragungen in den Einwohnermeldeämtern hervorgehenden Geburten- und Sterbeziffern. Diese Zahlen sind als vorläufige Ziffern zu betrachten; sie beziehen sich eher auf den Zeitraum der Benachrichtigung als auf den Zeitpunkt des Eintritts der Geburt oder des Sterbefalles. Außerdem bestehen Personenstandsregister, bei denen die Angaben auf Einzelmeldungen über jede Geburt und jeden Sterbefall beruhen. Diese Quelle liefert endgültige Zahlen über die in jedem Jahr eintretenden Geburten und Sterbefälle. Einige Analysen sind nur in vorläufigen Zahlen, andere nur in endgültigen Zahlen verfügbar. Infolgedessen bestehen zahlenmäßige Unstimmigkeiten zwischen einigen Tabellen, insbesondere zwischen den Tabellen 4 und 7.

Tabelle 8 — Brutto- und Netto-Reproduktionsziffern, Lebendgeburten nach Geburtenparitäten, durchschnittliches Alter bei der Geburt des ersten Kindes

Völlige Übereinstimmung zwischen den einzelnen Ländern ist im Fall dieser Tabelle nicht möglich. Trotzdem ist sie als Tendenzanzeige hinsichtlich der Größe der Familie in den einzelnen Ländern von Wert. Die genaue Grundlage für die Klassifikation der Geburtenfolge in jedem Land ist in Fußnoten angegeben.

Tabelle 9 — Fruchtbarkeitsziffern nach Altersgruppen; Fruchtbarkeit insgesamt

Diese Tabelle umfaßt alle ehelichen und unehelichen Lebendgeburten. Die Ziffern ergeben sich durch Division der Zahl der Geburten bei Frauen in jeder Altersgruppe durch die Gesamtzahl der Frauen in der Altersgruppe. Alle Länder waren in der Lage, die Daten auf einer vergleichbaren Grundlage zu liefern.

Tabelle 10 — Lebenserwartung in bestimmten Lebensaltern

Die meisten Länder berechnen Sterbetafeln nicht jährlich, sondern vielmehr in zeitlichen Abständen, die von dem Zeitplan für ihre Volkszählung abhängen. Sie waren deshalb gebeten worden, Zahlen aus den Sterbetafeln für die Jahre, die den Jahren 1950, 1960 und 1970 am nächsten liegen, sowie die neuesten Zahlen zu liefern. Die Zahlen für die Lebenserwartung in jedem Alter in der Gemeinschaft wurden wie folgt abgeleitet: 1. Soweit erforderlich, Anpassung der einzelstaatlichen Zahlen an die Daten für Mitte 1951, Mitte 1961 und Mitte 1971; 2. Berechnung der gewogenen Mittel der auf diese Weise für Mitte 1951 ermittelten Zahlen unter Verwendung der männlichen und weiblichen Gesamtbevölkerung von 1951 in der Zehnjahresaltersgruppe (+5 und -5 Jahre) um das betreffende Alter als Gewichtungsfaktor. Für das Alter von 0 und 1 Jahr wurden als Gewichtungsfaktor für die Berechnung für 1951 die Gesamtzahlen der Geburten in jedem Land in den Jahren 1951 bzw. 1950 verwendet. Für die anderen Jahre erfolgte die Berechnung auf ähnliche Weise.

Tabelle 11 — Voraussichtliche Bevölkerungsentwicklung

In dieser Tabelle sind die neuesten, aus amtlichen Quellen verfügbaren Zahlen über die voraussichtliche Bevölkerungsentwicklung in jedem Land enthalten. Wenn mehrere, auf unterschiedlichen Hypothesen beruhende Vorausschätzungen verfügbar waren, so wurde die Vorausschätzung gewählt, bei der die Hypothesen dem gegenwärtigen Trend am ehesten entsprechen. Die Praktiken in bezug auf die Fortschreibung der voraussichtlichen Bevölkerungsentwicklung sind von Land zu Land sehr unterschiedlich. Während das Zahlenmaterial in einigen Fällen jährlich revidiert wird, geschieht dies in anderen Fällen nur selten, und die Vorausschätzungen geben nicht völlig den letzten Trend in bezug auf die Bevölkerungsentwicklung wieder.

Gemeinschaftstabelle II — Gesamtbevölkerung und Geburtenziffern nach Regionen

Die Gebietsuntergliederungen der Mitgliedstaaten bei der Zusammenstellung von Regionalstatistiken für Gemeinschaftszwecke sind in drei Ebenen definiert. In der folgenden Tabelle wird die Gesamtbevölkerung

der Niveau-II-Regionen in den Jahren 1960, 1970 und 1980 angegeben. Es ist anzumerken, daß zwar einige Länder ihre Schätzzahlen der Gesamtbevölkerung überarbeitet haben, diese Überarbeitung sich jedoch nicht auf die regionalen Ziffern erstreckte. Folglich können die Gesamtzahlen der einzelnen Länder und der Gemeinschaft, die in dieser Tabelle aufgeführt sind, geringfügig von den Ziffern der anderen Tabellen abweichen. Aus Platzmangel können hier keine umfassenden bevölkerungsstatistischen Reihen aufgeführt werden. Die Darstellung ist daher auf die Reihe mit den auffälligsten regionalen Schwankungen, d. h. die Ge-

burtenziffer insgesamt, beschränkt. Diese Ziffer wird für die Jahre 1960, 1965, 1970, 1975 und 1980 aufgeführt. In den meisten Regionen erreichten die Geburtenziffern 1965 einen Spitzenwert, um dann in den folgenden Jahren stark zurückzugehen und in der jüngsten Zeit in etwa auf demselben Stand zu bleiben.

Umfassende Bevölkerungsstatistiken für die Regionen sind in der Reihe „Regionalstatistik“ in der neuesten Ausgabe mit Jahreszahlen bis zum Jahr 1979 enthalten.

Contents

	<i>Page</i>
Introduction	19
The total population of the Community	20
Notes on tables	21
TABLES	
Principal terms used in table headings	44
Diagram : Excess of birth over deaths:	47
Community tables	
I — Population of member countries, 1960-80	48
II — Total population and birth rates by regions	50
IIIA — Population by sex and age group — annual average (EUR 9)	54
IIIB — Population by sex and age group — annual average (EUR 10)	55
IVA — Births and deaths (absolute numbers) (EUR 9)	56
IVB — Births and deaths (absolute numbers) (EUR 10)	57
VA — Birth and death rates (EUR 9)	56
VB — Birth and death rates (EUR 10)	57
VIA — Population change, natural increase, net migration (EUR 9)	58
VIB — Population change, natural increase, net migration (EUR 10)	59
VIIA — Expectation of life at certain ages (EUR 9)	58
VIIB — Expectation of life at certain ages (EUR 10)	59
VIII — International comparisons of principal demographic indicators 1960, 1970, 1979/80	60
Country tables, in the following order:	
FR of Germany	65
France	75
Italy	85
Netherlands	95
Belgium	105
Luxembourg	115
United Kingdom	123
Ireland	133
Denmark	141
Greece	151
Portugal	161
Spain	171

Content of country tables:

- 1 — Population by sex and age group at 1 January
- 2 — Population by sex and age group—annual average
- 3 — Population by sex and year of age at 1 January 1980
- 3A — Population by sex and year of age at 1 January 1981 (for France, FR of Germany and Denmark)
- 4 — Births and deaths (absolute numbers)
- 5 — Birth and death rates
- 6 — Marriages and divorces
- 7 — Population change, natural increase, net migration
- 8 — Gross and net reproduction rates; birth order; age at birth of first child
- 9 — Fertility rates by age groups; total fertility
- 10 — Expectation of life at certain ages
- 11 — Population projections

Introduction

The content of the tables in this publication has been determined primarily by the needs for demographic statistics arising most frequently within the services of the Commission. Nevertheless, it has been noted that outside the Commission also there is a considerable demand for demographic statistics of the countries of the Community on a comparable basis and the material is being presented in a publication for general distribution.

The tables are based both on returns provided by the national statistical services and on national publications. The data are presented in the form of a set of tables for each country, preceded by a set containing Community totals. With the accession of Greece to the Community on 1 January 1981 the number of Member States rose from nine to ten. For purposes of continuity two sets of Community tables are shown on this occasion—those denoted by A referring to EUR 9 and those denoted by B referring to EUR 10. For technical reasons it has not been possible to give

Community totals in respect of all the items featured in the country sections.

Although the statistical series shown generally exist for most or all member countries, they are not equally up-to-date everywhere. For example, for some countries estimates of the population by age groups are available for 1 January 1981 but in others the most recent information is for 1 January 1980. A uniform presentation has, nevertheless, been adopted for all countries so that in some cases it is necessary to leave the columns for 1 January 1981 blank. Generally, the figures are given unrounded except where this is contrary to the practice in the relevant national publication.

The Statistical Office would like to thank the national statistical services for their effective cooperation.

This publication was prepared by the Division 'Population, Employment, Education and General Social Statistics', which forms part of the Directorate for Demographic and Social Statistics.

Luxembourg, November 1981

The total population of the Community

In mid-1980 the population of EUR 10 amounted to 271 million persons, a figure greater than that for the USSR or the USA. Taken with that of the applicant countries, Spain and Portugal, the total figure of 318 million was equivalent to 7% of the world population. The associated ACP (African, Caribbean and Pacific) countries had, in 1980, a total of 343 million inhabitants.

In the Federal Republic of Germany the birth rate is below the death rate while in a number of other mem-

ber countries also the birth rate scarcely exceeds the death rate. In consequence the overall rate of population growth in the Community is low by world standards. The latest available projections indicate a rise of 2.3% in the population of the Community to the end of the century compared with expected increases of 14% in the USA, 10% in Japan, 17% in the USSR and 40% in the total world population. The share of the total world population within the Community (including Spain and Portugal) is expected to decline to 6.2% in the year 1990 and to 5.3% in the year 2000.

Total population, birth and death rates, population projections

Country	Population, 1980 (1 000)	Birth rate 1980	Death rate 1980	Population projection (1) (1 000)		Population change (%) 1980-2000
				1990	2000	
FR of Germany	61 566	10,1	11,6	59 441	57 011	-7,4
France	53 713	14,9	10,2	56 085	58 240	8,4
Italy	57 070	11,3	9,7	57 604	58 295	2,1
Netherlands	14 150	12,8	8,1	14 648	15 221	7,6
Belgium	9 859	12,7	11,5	9 887	9 972	1,1
Luxembourg	365	11,4	11,3	360	359	-1,6
United Kingdom	56 010	13,5	11,9	57 027	58 313	4,1
Ireland	3 401	21,9	9,7	3 765	4 123	21,2
Denmark	5 123	11,2	10,9	5 213	5 247	2,4
Greece	9 599	15,6	9,1	9 880	10 435	8,7
EUR 10	270 856	12,6	10,6	273 910	277 216	2,3
Spain	37 386	15,1	7,7	40 541	42 005	12,4
Portugal	9 884	16,3	9,9	10 755	11 506	16,4
USSR	265 542	18,3	10,4	291 637	311 817	17,4
USA	227 640	15,8	8,7	243 513	260 378	14,4
Japan	116 782	13,7	6,2	122 769	128 901	10,4
World	4 415 000			5 273 000	6 195 000	40,3

(1) National projection, where published. Otherwise UN 1978-based (medium) projection.

Notes on the tables

Population covered

In general, the statistics relate to the normally resident population of each country. Under this concept, persons normally resident in a country but temporarily absent for reasons of business, tourism, etc. are included in the population total while foreigners temporarily in the country for similar reasons are excluded. In applying the concept, nationality is not taken into account and persons of foreign nationality who have their usual residence in the country are included in the same way as citizens of the country. Military and diplomatic personnel of the country stationed abroad, as well as their families, are considered as normally resident and so included in the population total while foreign military and diplomatic personnel and their families are excluded. Seamen on ships in foreign trade domiciled in the country are included.

In Italy two different population concepts enter into the tables, namely that of resident population and that of present population. The former corresponds to the above definition while the latter relates to all persons present in the country at a certain date, regardless of place of normal residence. For Italy, Tables 1, 2, 3, 7 and 11 relate to the resident population while Tables 4, 5, 6, 8, 9 and 10 relate to the present population.

In the United Kingdom there are also two population concepts, namely the total population corresponding to the above definition, and the home population. The main point of difference between the two is that the armed forces and diplomatic personnel of the United Kingdom stationed overseas are excluded from the home population while foreign armed forces and diplomatic personnel stationed in the United Kingdom are included. The population figures shown in Tables 1, 2, 3, 7 and 11 relate to total population while the figures of births, deaths, etc. are available only for the home population.

Tables 1 and 2 — Population by sex and age group

Most countries prepare their principal estimate of population by age groups for 1 January (or 31 December)

of each year. The exceptions are the United Kingdom, and Greece where the principal estimate is for 30 June and Ireland, where the principal estimate is for mid-April. In Table 2 the figures shown for the Federal Republic of Germany relate to the average of 12 monthly figures. For France, Italy, the Netherlands, Belgium, Denmark, Portugal and Spain the annual average is the arithmetic average of the figures for 1 January in successive years for each age group. In the case of Luxembourg annual averages are not calculated for age groups as it is considered that the figures for 31 December are sufficiently close to the average of the year for practical purposes. For the United Kingdom, Greece and Ireland annual averages are not calculated, and the mid-year figures and mid-April figures, respectively, are shown.

Table 3 — Population by single year of age

The data for 1 January 1980 have been given wherever possible. In some cases the information for 1 January 1981 is available and this is shown in Table 3a.

Tables 4 and 5 — Births and deaths

Definitions in regard to births and deaths are as contained in the United Nations 'Principles and recommendations for a vital statistics system', Series M No 19 Rev. 1. Where figures on legal abortions are available they are included in these tables.

Table 6 — Marriages and divorces

Figures are given both for all marriages and for persons marrying for the first time.

Comparisons between countries in respect of numbers of divorces and divorce rates have little significance in view of the differing legal provisions for divorce; nevertheless the figures are important as an indication of trends within countries.

Table 7 — Population change, natural increase, net migration

- *FR of Germany*: As indicated in a footnote, some figures in this table are Eurostat estimates.
- *Italy*: It will be noted that the figures of natural increase do not correspond with the births and deaths shown in Table 4. The Table 7 figures relate to resident population and the Table 4 figures to present population.
- *Belgium*: Two series of figures exist in respect of births and deaths. The local administrations provide the National Institute of Statistics with figures of births and deaths recorded in connection with the operations of the population register. These figures, which are provisional, relate to the period of notification rather than to that of the occurrence of the birth or death. In addition civil registers exist for which the information is provided on individual returns for each birth and death. This source provides final figures for births and deaths occurring each year. Certain of the analyses are available only for the provisional figures and others only for the final figures. Consequently there are apparent discrepancies between some tables, notably Tables 4 and 7.

Table 8 — Gross and net reproduction rates, live births by parity, average age at birth of first child

Complete uniformity between countries is not possible in the case of this table. Nevertheless the table is of value as an indicator of the trend in family size in the different countries. The precise basis of the classification of birth order in each country is indicated in footnotes.

Table 9 — Fertility rates by age groups and total fertility

This table covers all live births, legitimate plus illegitimate. The rates are obtained by dividing the births to women in each age group by the total number of women in the age group. All countries were able to provide the data on a comparable basis.

Table 10 — Expectation of life at certain ages

Most countries do not calculate life tables each year, but rather at intervals depending on the timing of their censuses of population. They were therefore asked to give figures from the life tables for the years nearest to 1950, 1960 and 1970 as well as the most recent

year. The Community expectation of life figures at each age were derived by:

- (1) adjusting the national figures where necessary to the dates mid-1951, mid-1961 and mid-1971;
- (2) calculating weighted averages of the national figures thus obtained for mid-1951, using as weights the total 1951 populations, male and female, in the 10-year age group centred about the ages in question. For ages 0 and 1, total births in each country in 1951 and 1950 respectively were used as weights for the 1951 calculation. For the other years, the calculation was similar.

Table 11 — Population projections

This table shows the latest population projection for each country available *from official sources*. Where several projections based on different assumptions are available, that in which the assumptions correspond most closely to current trends has been taken. The practice as regards up-dating population projections varies very much between countries. While in some cases the figures are revised annually, in others this is done at infrequent intervals only and the projections do not fully represent the latest population trends.

Community Table II—Total population and birth rates by regions

Territorial sub-divisions of member countries are defined at three levels for the compilation of regional statistics for Community purposes. In this table the total population of Level II regions is shown for the years 1960, 1970 and 1980. It should be noted that, while countries have, in some cases, revised their estimates of total populations these revisions have not been carried through to regional level. Consequently the national and Community totals shown in this table may differ slightly from those in the other tables. Limitations of space prevent an extensive range of demographic series being given here and attention is confined to that series which reveals the most striking regional variation, namely the total birth rate. This rate is shown for the years 1960, 1965, 1970, 1975 and 1980. Birth rates attained a peak value in 1965 in most regions, declining sharply in the following years and tending to level off in the most recent period.

Comprehensive demographic statistics for regions are contained in the series 'Regional Statistics', the most recent issue containing annual figures up to 1979.

Table des matières

	<i>Page</i>
Introduction	25
Population totale dans la Communauté	26
Notes sur les tableaux	27
 TABLEAUX	
Principaux termes utilisés dans les en-têtes des tableaux	44
Diagramme : Excédent des naissances sur les décès	47
Tableaux communautaires :	
I — Population des États membres, 1960-1980	48
II — Population totale et taux de natalité par régions	50
IIIA — Population par sexe et groupes d'âge — moyenne annuelle (EUR 9)	54
IIIB — Population par sexe et groupes d'âge — moyenne annuelle (EUR 10)	55
IVA — Naissances et décès (chiffres absolus) (EUR 9)	56
IVB — Naissances et décès (chiffres absolus) (EUR 10)	57
VA — Taux de natalité et de mortalité (EUR 9)	56
VB — Taux de natalité et de mortalité (EUR 10)	57
VIA — Variation de la population, accroissement naturel, solde migratoire (EUR 9)	58
VIB — Variation de la population, accroissement naturel, solde migratoire (EUR 10)	59
VIIA — Espérance de vie à certains âges (EUR 9)	58
VIIB — Espérance de vie à certains âges (EUR 10)	59
VIII — Comparaisons internationales des principaux indicateurs démographiques 1960, 1970, 1979/80	60
 Tableaux pour chaque pays dans l'ordre suivant:	
République fédérale d'Allemagne	65
France	75
Italie	85
Pays-Bas	95
Belgique	105
Luxembourg	115
Royaume-Uni	123
Irlande	133
Danemark	141
Grèce	151
Portugal	161
Espagne	171

Contenu des tableaux pour chaque pays :

- 1 — Population par sexe et groupes d'âge au 1^{er} janvier
- 2 — Population par sexe et groupes d'âge — moyenne annuelle
- 3 — Population par sexe et par années d'âge au 1^{er} janvier 1980
- 3A — Population par sexe et par années d'âge au 1^{er} janvier 1981 (pour la RF d'Allemagne, la France et le Danemark)
- 4 — Naissances et décès (chiffres absolus)
- 5 — Taux de natalité et de mortalité
- 6 — Mariages et divorces
- 7 — Variation de la population; accroissement naturel; solde migratoire
- 8 — Taux brut et net de reproduction; naissances vivantes par rang; âge à la naissance du premier enfant
- 9 — Taux de fécondité par groupes d'âge; somme des naissances réduites
- 10 — Espérance de vie à certains âges
- 11 — Projections de la population

Introduction

Le contenu des tableaux de cette publication a été déterminé en premier lieu d'après les besoins principaux des services de la Commission pour les statistiques démographiques. Toutefois, hormis la Commission, un vif intérêt se manifeste pour les statistiques démographiques des pays de la Communauté, établies sur une base comparable. On a donc procédé à une publication destinée à une diffusion générale.

Les tableaux sont basés sur des données fournies par les services nationaux de statistiques ainsi que sur des publications nationales. Ils sont groupés pays par pays précédés d'un jeu de tableaux donnant des totaux communautaires. Avec l'adhésion de la Grèce à la Communauté le 1^{er} janvier 1981, le nombre des États membres est passé de neuf à dix. Pour des raisons de continuité, deux jeux de tableaux communautaires sont publiés pour l'instant, ceux marqués A font référence à l'Europe des Neuf et ceux marqués B à l'Europe des Dix. Pour des raisons techniques, il n'a pas été possible de préparer les agrégats communautaires pour tous les sujets qui figurent dans les tableaux nationaux.

Bien que les séries statistiques indiquées existent généralement pour la plupart des États membres, leur mise à jour n'est pas effectuée partout de la même façon. Par exemple, certains pays ont déjà établi leur estimation de la population par groupes d'âge pour le 1^{er} janvier 1981, alors que pour d'autres, les données les plus récentes remontent au 1^{er} janvier 1980. Une présentation uniforme a cependant été adoptée pour tous les pays de sorte que, dans certains cas, la colonne du 1^{er} janvier 1980 a dû rester vide. En général, les chiffres exposés n'ont pas été arrondis, sauf dans le cas où l'usage national est de donner des chiffres arrondis.

L'Office statistique tient à remercier tous ceux qui, au sein des services nationaux de statistique, ont bien voulu lui apporter leur collaboration efficace.

Cette publication est établie par la division « Population, Éducation, Emploi et Statistiques sociales générales » de la Direction « Statistiques démographiques et sociales ».

Luxembourg, novembre 1981

Population totale de la Communauté

A la mi-1980, la population de l'Europe des dix s'élevait à 271 millions de personnes, soit plus que l'URSS ou les USA. Si l'on y ajoute la population des pays candidats, l'Espagne et le Portugal, le chiffre total atteint alors 318 millions, soit 7% de la population mondiale. Les pays associés ACP (Afrique, Caraïbes et Pacifique) comptaient en 1980, un total de 343 millions d'habitants.

En république fédérale d'Allemagne, le taux de natalité est inférieur au taux de mortalité tandis qu'il ne lui est

que très légèrement supérieur dans la plupart des autres pays membres. En conséquence, le taux d'accroissement global de la population dans la Communauté est faible par rapport au reste du monde. Les dernières progressions disponibles indiquent pour la fin du siècle une augmentation de 2,3% de la population communautaire, comparée avec les prévisions d'augmentation de 14% aux USA, 10% au Japon, 17% en URSS et 40% pour la population mondiale. La part de la population de la Communauté (Espagne et Portugal inclus) dans la population mondiale passerait de 6,2% en 1990 à 5,3% en l'an 2000.

Population totale, taux de naissance et de décès. Projections de la population

Pays	Population 1980 (1 000)	Taux de naissance 1980	Taux de mortalité 1980	Projection de la population (a) (1 000)		Changement de la population 1980-2000 (%)
				1990	2000	
RF d'Allemagne	61 566	10,1	11,6	59 441	57 011	-7,4
France	53 713	14,9	10,2	56 085	58 240	8,4
Italie	57 070	11,3	9,7	57 604	58 295	2,1
Pays-Bas	14 150	12,8	8,1	14 648	15 221	7,6
Belgique	9 859	12,7	11,5	9 887	9 972	1,1
Luxembourg	365	11,4	11,3	360	359	-1,6
Royaume-Uni	56 010	13,5	11,9	57 027	58 313	4,1
Irlande	3 401	21,9	9,7	3 765	4 123	21,2
Danemark	5 123	11,2	10,9	5 213	5 247	2,4
Grèce	9 599	15,6	9,1	9 880	10 435	8,7
EUR 10	270 856	12,6	10,6	273 910	277 216	2,3
Espagne	37 386	15,1	7,7	40 541	42 005	12,4
Portugal	9 884	16,3	9,9	10 755	11 506	16,4
URSS	265 542	18,3	10,4	291 637	311 817	17,4
USA	227 640	15,8	8,7	243 513	260 378	14,4
Japon	116 782	13,7	6,2	122 769	128 901	10,4
Monde	4 415 000			5 273 000	6 195 000	40,3

(a) Projection nationale, quand elle est publiée. Sinon projection (moyenne) basée sur les données des Nations unies de 1978.

Notes sur les tableaux

Population comprise

En général, les statistiques se réfèrent à la population résidente de chaque pays. D'après ce concept, les personnes résidant normalement dans un pays mais temporairement absentes pour raisons professionnelles, pour tourisme, etc., sont incluses dans le chiffre total de la population, tandis que les étrangers résidant temporairement dans le pays pour les mêmes raisons en sont exclus. Dans le cadre de l'application de ce concept, il n'est pas tenu compte de la nationalité et les étrangers ayant leur résidence habituelle dans le pays sont inclus au même titre que les ressortissants. Les militaires et les membres du corps diplomatique du pays, ainsi que leurs familles, se trouvant à l'étranger sont considérés comme des résidents normaux et sont donc inclus dans la population totale alors que les militaires et les membres du corps diplomatique étrangers, ainsi que leurs familles, sont exclus. Les marins — domiciliés dans le pays — travaillant sur des bateaux commerçant avec l'étranger sont inclus.

En Italie, deux concepts de population sont employés dans les tableaux, à savoir la population résidente et la population présente. La première correspond à la définition ci-dessus alors que la seconde se rapporte à l'ensemble des personnes présentes dans le pays à une date déterminée, sans tenir compte de leur lieu de résidence habituel. Pour l'Italie, les tableaux 1, 2, 3, 7 et 11 se rapportent à la population résidente et les tableaux 4, 5, 6, 8, 9 et 10 à la population présente.

Dans le cas du Royaume-Uni, il existe aussi deux concepts de population : population « Total » correspondant à la définition susmentionnée, et population « Home ». La principale différence entre les deux résulte du fait que les militaires et le personnel diplomatique du Royaume-Uni résidant outre-mer sont exclus de la population « Home » alors que les militaires et le personnel diplomatique étrangers résidant au Royaume-Uni sont inclus. Les chiffres de population figurant dans les tableaux 1, 2, 3, 7 et 11 se rapportent à la population « Total », alors que les chiffres des autres tableaux ne sont disponibles que pour la population « Home ».

Tableaux 1 et 2 — Population par sexe et groupes d'âge

La plupart des pays établissent leur estimation principale de la population par sexe et par groupes d'âge pour le 1^{er} janvier (ou le 31 décembre) de chaque année. Le Royaume-Uni et la Grèce, où l'estimation principale se rapporte au 30 juin, et l'Irlande, où elle se réfère à la mi-avril, constituent des exceptions. Dans le tableau 2, les chiffres allemands sont les moyennes des 12 chiffres mensuels. Pour la France, l'Italie, les Pays-Bas, la Belgique, le Danemark, le Portugal et l'Espagne, la moyenne annuelle est la moyenne arithmétique des chiffres du 1^{er} janvier d'années successives pour chaque groupe d'âge. Pour le Luxembourg, on ne calcule pas de moyenne annuelle par groupes d'âge, estimant qu'en pratique les chiffres du 31 décembre sont suffisamment proches de la moyenne de l'année. On ne calcule pas de moyenne annuelle pour le Royaume-Uni, la Grèce et l'Irlande ; les chiffres se réfèrent respectivement au milieu de l'année et à la mi-avril.

Tableau 3 — Population par année d'âge

Chaque fois qu'il est possible, les données se rapportent au 1^{er} janvier 1979. Dans certains cas, les informations relatives au 1^{er} janvier 1980 sont disponibles ; elles sont alors exposées dans le tableau 3A.

Tableaux 4 et 5 — Naissances et décès

Les définitions concernant les naissances et les décès sont celles décrites dans « Principes et recommandations pour un système de statistiques démographiques », série M n° 19, rév. 1, de l'ONU. Le nombre des avortements légaux est indiqué dans ces tableaux, chaque fois que les données sont disponibles.

Tableau 6 — Mariages et divorces

Les nombres de mariages se réfèrent à l'ensemble des mariages : premier ou suivants. Des comparaisons en-

tre pays par rapport aux nombres de divorces et aux taux correspondants n'ont pas grande signification, étant donné les différences d'ordre juridique concernant le divorce; toutefois, les chiffres sont importants comme indicateurs des tendances à l'intérieur des pays.

Tableau 7 — Variation de la population, accroissement naturel, solde migratoire

- *RF d'Allemagne*: Comme indiqué dans une note en bas de page, quelques chiffres de ce tableau sont des estimations de l'Eurostat.
- *Italie*: On remarquera que les chiffres sur l'accroissement naturel ne s'accordent pas avec le nombre des naissances et des décès qui figure au tableau 4. Les chiffres du tableau 7 se rapportent à la population résidente, ceux du tableau 4 à la population présente.
- *Belgique*: Il existe deux séries de chiffres sur les naissances et les décès. Les administrations locales fournissent à l'Institut national de la statistique les nombres de naissances et de décès relevés à l'occasion des opérations d'inscription sur le registre de la population. Ces chiffres, qui sont provisoires, se réfèrent au moment de la notification de la naissance ou du décès plutôt qu'à celui où ces derniers ont eu lieu. Il existe aussi des registres civils, pour lesquels des renseignements sont fournis sur des formulaires individuels pour chaque naissance et chaque décès. Cette source fournit les chiffres définitifs pour les naissances et les décès ayant lieu dans le courant de l'année. Certaines données analytiques ne sont disponibles qu'en chiffres provisoires, une autre partie seulement sous forme de chiffres définitifs. Il en résulte une discordance entre quelques tableaux, notamment les tableaux 4 et 7.

Tableau 8 — Taux brut et net de reproduction, naissances vivantes par rang, âge moyen à la naissance du premier enfant

Pour ce tableau, il n'est pas possible de parvenir à une complète uniformité entre tous les pays. Néanmoins, le tableau est important comme indicateur des tendances concernant la dimension des familles à l'intérieur de chaque pays. La base précise utilisée pour le classement des naissances vivantes par rang est indiquée en note.

Tableau 9 — Taux de fécondité par groupes d'âge; somme des naissances réduites

Ce tableau comprend toutes les naissances vivantes, légitimes et illégitimes. On obtient les taux en divisant les naissances survenues aux femmes de chaque groupe d'âge par le total des femmes de ces groupes.

Tous les pays ont pu fournir des chiffres sur une base comparable.

Tableau 10 — Espérance de vie à certains âges

La plupart des pays n'établissent pas de tables de mortalité chaque année, mais plutôt à des intervalles dépendant des dates de recensement de la population. Les chiffres de mortalité pour les années les plus proches de 1950, 1960 et 1970 ainsi que pour l'année la plus récente ont été inclus. Les chiffres communautaires pour l'espérance de vie ont été calculés de la manière suivante:

- 1) les chiffres nationaux ont été ajustés, le cas échéant, au milieu des années 1951, 1961 et 1971.
- 2) les moyennes pondérées des chiffres nationaux obtenus pour le milieu de 1951 ont été calculées, la pondération utilisée étant la population totale, hommes et femmes de 1951 dans les groupes d'âge de 10 ans centrés sur les âges en question. Pour les âges 0 et 1 an, les naissances en 1951 et 1950 de chaque pays ont été utilisées comme pondération pour les calculs de 1951. Pour les autres années, le calcul a été effectué de la même façon.

Tableau 11 — Projections de la population

Ce tableau présente pour chaque pays la projection de la population la plus récente provenant des sources officielles. Dans le cas où il existe plusieurs projections, basées sur des hypothèses différentes, celle qui est la plus proche des tendances démographiques actuelles a été choisie. La pratique en ce qui concerne la mise à jour des projections de la population diffère beaucoup d'un pays à l'autre. Dans certains pays, les chiffres sont révisés chaque année; dans d'autres, cette révision n'a lieu qu'à intervalles irréguliers, de sorte que les projections ne représentent pas, de manière complète, les tendances les plus récentes de la population.

Tableau communautaire II — Population totale et taux de natalité par région

Les subdivisions territoriales des États membres se définissent en trois niveaux pour la compilation des statistiques régionales à des fins communautaires. Dans ce tableau, la population totale des régions du niveau II est donnée pour les années 1960, 1970 et 1980. Il est à remarquer que si, dans certains cas, les pays ont révisé leur estimation de la population totale, ces révisions n'ont pas été effectuées au niveau régional. C'est pourquoi les totaux nationaux et communautaires de ce tableau peuvent être légèrement différents de ceux des autres tableaux. Le manque de place nous empêche de donner ici une large gamme de



séries démographiques et l'attention est portée principalement sur la série qui met en lumière les variations régionales les plus frappantes, à savoir le taux de natalité total. Ce taux est donné pour les années 1960, 1965, 1970, 1975 et 1980. Les taux de natalité ont atteint un sommet dans la plupart des régions en 1965; ils ont accusé une très forte baisse pendant

les années suivantes et tendent à se stabiliser dans la période la plus récente.

Des statistiques démographiques exhaustives pour les régions sont reprises dans la série Statistiques régionales dont la publication la plus récente contient les chiffres annuels jusqu'à 1979.



Indice

	<i>Pagina</i>
Introduzione	33
La popolazione totale delle Comunità	34
Note sulle tabelle	35
TABELLE	
Principali espressioni utilizzate nelle tabelle	44
Diagramma : Saldo tra nati e morti:	47
Tabelle per l'insieme della Comunità :	
I — Popolazione dei paesi membri, 1960-1980	48
II — Popolazione totale e tassi di natalità per regioni	50
IIIA — Popolazione per sesso e classi, media annuale (EUR 9)	54
IIIB — Popolazione per sesso e classi, media annuale (EUR 10)	55
IVA — Nati e morti (valori assoluti) (EUR 9)	56
IVB — Nati e morti (valori assoluti) (EUR 10)	57
VA — Tassi di natalità e di mortalità (EUR 9)	56
VB — Tassi di natalità e di mortalità (EUR 10)	57
VIA — Movimenti della popolazione, incremento naturale, saldo migratorio (EUR 9)	58
VIB — Movimenti della popolazione, incremento naturale, saldo migratorio (EUR 10)	59
VIIA — Speranza di vita a determinate età (EUR 9)	58
VIIB — Speranza di vita a determinate età (EUR 10)	59
VIII — Confronti internazionali dei principali quozienti demografici 1960, 1970, 1979/80	60
Tabelle per paese nell'ordine seguente:	
RF di Germania	65
Francia	75
Italia	85
Paesi Bassi	95
Belgio	105
Lussemburgo	115
Regno Unito	123
Irlanda	133
Danimarca	141
Grecia	151
Portogallo	161
Spagna	171

Elenco delle tabelle per paese:

- 1 — Popolazione per sesso e classi d'età — 1° gennaio
- 2 — Popolazione per sesso e classi d'età — media annuale
- 3 — Popolazione per sesso e anni d'età — 1° gennaio 1980
- 3A — Popolazione per sesso e anni d'età — 1° gennaio 1981 (solo per la RF di Germania, Francia e Danimarca)
- 4 — Nati e morti (valori assoluti)
- 5 — Tassi di natalità e di mortalità
- 6 — Matrimoni e divorzi
- 7 — Movimenti della popolazione, incremento naturale, saldo migratorio
- 8 — Tasso lordo e tasso netto di riproduzione, nati vivi per ordine di nascita, età media alla nascita del primo figlio
- 9 — Quozienti di fecondità per classi d'età; fecondità totale
- 10 — Speranza di vita a determinate età
- 11 — Proiezioni della popolazione



Introduzione

Il contenuto delle tabelle di questa pubblicazione è stato determinato essenzialmente con riferimento alle esigenze d'informazione nel campo delle statistiche demografiche manifestatesi con maggior frequenza nell'ambito dei servizi della Commissione. Si è rilevato peraltro che anche al di fuori della Commissione esiste una considerevole richiesta di statistiche demografiche dei paesi della Comunità, su base comparabile; per questo motivo il materiale disponibile viene presentato in una pubblicazione destinata alla diffusione generale.

Le tabelle si basano sia su dati statistici appositamente forniti dai servizi nazionali di statistica, sia su pubblicazioni nazionali. I dati sono presentati sotto forma di una serie di tabelle per ogni paese, preceduti da una serie con i totali comunitari; con l'ingresso della Grecia nella Comunità, il 1° gennaio 1981, il numero degli Stati membri passa da nove a dieci. Per motivi di continuità, in quest'occasione vengono presentate due serie di tabelle comunitarie: quelle contrassegnate con A, relative a EUR 9, e quelle contrassegnate con B, relative a EUR 10. Per motivi tecnici non è stato pos-

sibile fornire i totali della Comunità per tutte le voci considerate nelle sezioni per paese.

Le serie statistiche riportate sono generalmente disponibili per tutti o quasi tutti i paesi membri, ma non sono sempre aggiornate alla stessa data. Per esempio le stime della popolazione per classi di età relative a taluni paesi sono disponibili al 1° gennaio 1981; nel caso di altri paesi, invece, le informazioni più recenti non risalgono che al 1° gennaio 1980. Si è tuttavia scelto un tipo di presentazione uniforme per tutti i paesi, sicché in taluni casi si sono dovute lasciare in bianco le colonne relative al 1° gennaio 1981. Di massima, si forniscono cifre non arrotondate a meno che ciò non contrasti con la prassi seguita nelle corrispondenti pubblicazioni nazionali.

L'Istituto statistico desidera ringraziare tutti coloro che, nell'ambito dei servizi nazionali di statistica, hanno contribuito con la loro efficace collaborazione.

La presente pubblicazione è stata compilata dalla divisione «Demografia, occupazione, istruzione e statistiche sociali generali» della direzione delle «Statistiche demografiche e sociali».

Lussemburgo, novembre 1981

La popolazione totale della Comunità

Verso la metà del 1980, la popolazione di EUR 10 era di 271 milioni di persone, una cifra superiore a quella della popolazione dell'URSS o degli Stati Uniti. Se si aggiunge la popolazione dei paesi candidati all'adesione, cioè Spagna e Portogallo, si arriva ad un totale di 318 milioni, pari al 7% della popolazione mondiale. I paesi associati ACP (Africa, Caraibi e Pacifico) avevano nel 1980 una popolazione totale di 343 milioni di abitanti.

Nella Repubblica federale di Germania si è registrato un tasso di natalità inferiore al tasso di mortalità men-

tre nella maggior parte degli altri paesi esso è leggermente superiore. Di conseguenza il tasso globale d'incremento della popolazione nella Comunità risulta basso rispetto a quello del resto del mondo. Le ultime proiezioni disponibili mostrano, per la fine di questo secolo, un aumento della popolazione comunitaria del 2,3%, mentre detto aumento sarà del 14% negli USA, del 10% nel Giappone, del 17% in USSR e del 40% sul totale della popolazione mondiale. La percentuale della popolazione comunitaria (incluso la Spagna ed il Portogallo) rispetto alla popolazione mondiale, molto probabilmente scenderà al 6,2% nel 1990 ed al 5,3% nel 2000.

Popolazione totale, tassi di natalità e di mortalità, proiezioni della popolazione

Paese	Popolazione 1980 (1 000)	Tassi di natalità 1980	Tassi di mortalità 1980	Proiezioni della popolazione (1) (1 000)		Cambiamenti nella popolazione (%) 1980-2000
				1990	2000	
RF di Germania	61 566	10,1	11,6	59 441	57 011	- 7,4
Francia	53 713	14,9	10,2	56 085	58 240	8,4
Italia	57 070	11,3	9,7	57 604	58 295	2,1
Paesi Bassi	14 150	12,8	8,1	14 648	15 221	7,6
Belgio	9 859	12,7	11,5	9 887	9 972	1,1
Lussemburgo	365	11,4	11,3	360	359	- 1,6
Regno Unito	56 010	13,5	11,9	57 027	58 313	4,1
Irlanda	3 401	21,9	9,7	3 765	4 123	21,2
Danimarca	5 123	11,2	10,9	5 213	5 247	2,4
Grecia	9 599	15,6	9,1	9 880	10 435	8,7
EUR 10	270 856	12,6	10,6	273 910	277 216	2,3
Spagna	37 386	15,1	7,7	40 541	42 005	12,4
Portogallo	9 884	16,3	9,9	10 755	11 506	16,4
URSS	265 542	18,3	10,4	291 637	311 817	17,4
USA	227 640	15,8	8,7	243 513	260 378	14,4
Giappone	116 782	13,7	6,2	122 769	128 901	10,4
Mondo	4 415 000			5 273 000	6 195 000	40,3

(1) Proiezione nazionale, se pubblicata, oppure proiezione (media) delle Nazioni Unite su base 1978.

Popolazione considerata

In genere le statistiche si riferiscono alla popolazione abitualmente residente in ogni paese. In base a questo concetto, le persone abitualmente residenti in un paese, anche se temporaneamente assenti per affari, turismo, ecc., sono incluse nel totale della popolazione, mentre ne sono esclusi gli stranieri che per motivi analoghi si trovino temporaneamente nel paese considerato. Nell'applicazione di questo concetto non si tiene conto della nazionalità e le persone di nazionalità straniera residenti abitualmente nel paese sono considerate alla stessa stregua dei cittadini del paese. I militari e il personale diplomatico del paese, di stanza all'estero, e le loro famiglie sono considerati come abitualmente residenti e quindi inclusi nel totale della popolazione, mentre sono esclusi i militari e il personale diplomatico di altri paesi e le loro famiglie. Sono inclusi i membri degli equipaggi di navi operanti all'estero ma domiciliate nel paese.

Le tabelle relative all'Italia si basano su due diversi concetti della popolazione, cioè quello di popolazione residente e di popolazione presente. Il primo corrisponde alla definizione precitata, mentre il secondo riguarda tutte le persone presenti nel paese ad una certa data, indipendentemente dal luogo della loro residenza abituale. Per l'Italia le tabelle 1, 2, 3, 7 e 11 si riferiscono alla popolazione residente, mentre le tabelle 4, 5, 6, 8, 9 e 10 riguardano la popolazione presente.

Anche nel Regno Unito esistono due concetti di popolazione, cioè la popolazione totale e la popolazione «interna» («home population»). La principale differenza fra i due concetti consiste nel fatto che il primo comprende le forze armate e il personale diplomatico del Regno Unito di stanza all'estero, mentre il secondo l'esclude; inversamente, i membri delle forze armate straniere e il personale diplomatico di stanza nel Regno Unito sono esclusi dalla popolazione totale e inclusi nella «home population». I dati demografici illustrati nelle tabelle 1, 2, 3, 7 e 11 si riferiscono alla popolazione totale, mentre le cifre relative ai nati, ai morti, ecc., sono invece disponibili solo per la «home population».

Tabelle 1 e 2 — Popolazione per sesso e classe d'età

La maggior parte dei paesi elabora le principali stime della popolazione per classi di età con riferimento al 1° gennaio (o al 31 dicembre) di ogni anno. Fanno eccezione il Regno Unito e la Grecia, dove la stima principale si riferisce al 30 giugno, e l'Irlanda, dove essa si riferisce a metà aprile. Le cifre della tabella 2 per la Germania si riferiscono alla media dei dati dei dodici mesi. Per la Francia, l'Italia, i Paesi Bassi, il Belgio, la Danimarca, il Portogallo e la Spagna, la media annuale di ogni classe d'età è costituita dalla media aritmetica dei dati al 1° gennaio di due anni successivi. Nel caso del Lussemburgo le medie annuali non sono calcolate per classi di età, in quanto si ritiene che le cifre al 31 dicembre si avvicinino sufficientemente, in pratica, alla media annuale. Per il Regno Unito, la Grecia e l'Irlanda non vengono calcolate medie annuali, ma sono presentati i dati a metà anno e, rispettivamente, a metà aprile.

Tabella 3 — Popolazione per singolo anno d'età

Quando è stato possibile si sono forniti i dati relativi al 1° gennaio 1979. In alcuni casi sono disponibili le informazioni relative al 1° gennaio 1980, che vengono riportate nella tabella 3A.

Tabelle 4 e 5 — Nati e morti

Le definizioni relative ai nati e ai morti corrispondono a quelle contenute nei «Principi e raccomandazioni per un sistema di statistiche demografiche» serie M, n. 19 riv. 1, delle Nazioni Unite. In queste tabelle figurano le cifre disponibili sugli aborti legali.

Tabella 6 — Matrimoni e divorzi

Si forniscono le cifre relative sia alla totalità dei matrimoni, sia alle prime nozze. Per i divorzi, eventuali confronti delle cifre assolute o dei tassi di divorzio tra paesi hanno scarso significato, date le divergenze nella legislazione in materia; tuttavia tali cifre si rivelano

significative per indicare le tendenze all'interno di ciascun paese.

Tabella 7 — Movimenti della popolazione, incremento naturale, saldo migratorio

- *RF di Germania*: Come indicato in una nota in calce, alcune cifre di questa tabella sono stimate a cura dell'EUROSTAT.
- *Italia*: Si osserverà che le cifre relative all'incremento naturale non corrispondono ai dati sui nati e sui morti riportati nella tabella 4. Le cifre della tabella 7 si riferiscono infatti alla popolazione residente, quelle della tabella 4 alla popolazione presente.
- *Belgio*: Per i nati e i morti esistono due serie di cifre. Le amministrazioni locali trasmettono all'Istituto nazionale di statistica le cifre relative alle nascite e ai decessi, rilevate in occasione delle operazioni d'iscrizione nei registri anagrafici. Tali cifre, che sono provvisorie, si riferiscono alla data della notifica della nascita o della morte e non alla data in cui le stesse sono avvenute. Esistono inoltre dei registri civili, per i quali l'informazione relativa ai nati morti viene fornita su schede individuali: da questa fonte vengono tratti i dati definitivi sui nati e sui morti di ogni anno. Alcuni dati analitici sono peraltro desumibili solo dalle cifre provvisorie, altri solo dalle cifre definitive: ciò comporta evidenti discordanze tra alcune tabelle, soprattutto tra le tabelle 4 e 7.

Tabella 8 — Tasso lordo e tasso netto di riproduzione; nati vivi per ordine di nascita; età media alla nascita del primo figlio

Nel caso di questa tabella non è possibile raggiungere una completa uniformità tra i vari paesi. Tuttavia la tabella funge da valido indicatore delle tendenze della dimensione delle famiglie nei vari paesi. La base esatta della classificazione dei nati vivi per ordine di nascita in ogni paese viene indicata nelle note in calce.

Tabella 9 — Quozienti di fecondità per classi di età e fecondità totale

Questa tabella comprende tutti i nati vivi, legittimi e illegittimi. I quozienti si ottengono dividendo il numero dei nati generati dalle donne di ciascuna classe d'età per il numero complessivo delle donne in tale classe di età. Tutti i paesi hanno potuto fornire le cifre su una base comparabile.

Tabella 10 — Speranza di vita a determinate età

Poiché la maggior parte dei paesi non calcola le tavole di mortalità ogni anno, bensì ad intervalli che dipendono dalle date dei censimenti della popolazione, si era richiesto di comunicare le cifre delle tavole nazionali di mortalità per gli anni più vicini al 1950, 1960, 1970

nonché per l'anno più recente disponibile. Le cifre comunitarie relative alla speranza di vita ad ogni età sono state ottenute:

- 1) adattando all'occorrenza le cifre nazionali alle date: metà 1951, metà 1961 e metà 1971;
- 2) calcolando le medie ponderate delle cifre nazionali così ottenute e applicando come coefficiente di ponderazione, per la metà del 1951, il totale della popolazione nel 1951, maschi e femmine, nella classe di età decennale che ha come centro di classe l'età considerata. Per le età 0 e 1 si è assunto come coefficiente di ponderazione per il calcolo relativo al 1951 il totale dei nati in ciascun paese, rispettivamente nel 1951 e nel 1950. Le medie relative agli altri anni sono state calcolate con lo stesso procedimento.

Tabella 11 — Proiezioni della popolazione

Questa tabella illustra per ogni paese la più recente proiezione della popolazione ottenuta *da fonti ufficiali*. In caso di disponibilità di varie proiezioni basate su diverse ipotesi, si è scelta quella basata sulle ipotesi più rispondenti alle tendenze attuali. La frequenza di aggiornamento delle proiezioni demografiche varia sensibilmente da un paese all'altro: in alcuni casi le cifre sono rivedute annualmente mentre in altri gli aggiornamenti sono fatti ad intervalli più distanziati, cosicché le proiezioni non rappresentano più fedelmente le più recenti tendenze dell'evoluzione demografica.

Tabella comunitaria II — Popolazione totale e tassi di natalità per regioni

Le suddivisioni territoriali degli Stati membri applicate nell'elaborazione delle statistiche regionali a scopi comunitari sono definite a tre livelli. In questa tabella, è presentata la popolazione totale delle regioni di secondo livello, per gli anni 1960, 1970 e 1980. È il caso di osservare che, mentre in taluni casi i paesi hanno rivisto le proprie stime della popolazione totale, tali revisioni non sono state articolate a livello regionale. Di conseguenza, i totali riportati in questa tabella possono differire lievemente da quelli di altre tabelle. La mancanza di spazio impedisce di riportare in questa pubblicazione un'ampia gamma di serie demografiche articolate per regioni; ci si è pertanto limitati a quella serie che presenta la maggiore variabilità regionale: si tratta dei tassi di natalità globali, che sono presentati per gli anni 1960, 1965, 1970, 1975 e 1980. Nella maggior parte delle regioni detti tassi hanno raggiunto i valori massimi nel 1965, per diminuire rapidamente negli anni successivi, mostrando quindi una tendenza a stabilizzarsi negli anni più recenti.

Statistiche demografiche complete per regioni sono riportate nella serie «Statistiche regionali»: la pubblicazione più recente comprende dati annuali fino al 1979.

Inhoudsopgave

	<i>Blz.</i>
Inleiding	39
De totale bevolking van de Gemeenschap	40
Toelichtingen op de tabellen	41
TABELLEN	
Voornaamste in de koppen van de tabellen gebruikte termen	44
Diagram : Geboortenoverschot:	47
Communautaire tabellen :	
I — Bevolking van de Lid-Staten, 1960-1980	48
II — Totale bevolking en geboortecijfer naar gebied	50
IIIA — Bevolking naar geslacht en leeftijdsklasse — jaarlijks gemiddelde (EUR 9)	54
IIIB — Bevolking naar geslacht en leeftijdsklasse — jaarlijks gemiddelde (EUR 10)	55
IVA — Geboorten en sterfte (absolute cijfers) (EUR 9)	56
IVB — Geboorten en sterfte (absolute cijfers) (EUR 10)	57
VA — Geboorten- en sterftcijfers (EUR 9)	56
VB — Geboorten- en sterftcijfers (EUR 10)	57
VIA — Verandering van de bevolking, natuurlijke groei, saldo van de migratie (EUR 9)	58
VIB — Verandering van de bevolking, natuurlijke groei, saldo van de migratie (EUR 10)	59
VIIA — Levensverwachting bij verschillende leeftijden (EUR 9)	58
VIIB — Levensverwachting bij verschillende leeftijden (EUR 10)	59
VIII — Internationale vergelijking van de belangrijkste bevolkingsindicatoren 1960, 1970, 1979/80	60
Tabellen voor ieder land in deze volgorde:	
BR Duitsland	65
Frankrijk	75
Italië	85
Nederland	95
België	105
Luxemburg	115
Verenigd Koninkrijk	123
Ierland	133
Denemarken	141
Griekenland	151
Portugal	161
Spanje	171

Inhoud van de tabellen voor ieder land:

- 1 — Bevolking naar geslacht en leeftijdsklasse op 1 januari
- 2 — Bevolking naar geslacht en leeftijdsklasse — jaarlijks gemiddelde
- 3 — Bevolking naar geslacht en leeftijd (in jaren) op 1 januari 1980
- 3A — Bevolking naar geslacht en leeftijd (in jaren) op 1 januari 1981
(alleen voor Frankrijk, BR Duitsland en Denemarken)
- 4 — Geboorten en sterfte (absolute cijfers)
- 5 — Geboorten- en sterftcijfers
- 6 — Huwelijken en echtscheidingen
- 7 — Verandering van de bevolking, natuurlijke groei, saldo van de migratie
- 8 — Bruto- en nettovervangingsfactor; levendgeborenen naar rangorde;
leeftijd bij de geboorte van het eerste kind
- 9 — Vruchtbaarheidscijfers naar leeftijdsklasse; totale vruchtbaarheid
- 10 — Levensverwachting bij verschillende leeftijden
- 11 — Bevolkingsprognoses

Inleiding

De inhoud van de tabellen van deze publikatie is in de eerste plaats bepaald door de meest voorkomende behoeften aan bevolkingsstatistieken van de diensten van de Gemeenschap. Opgemerkt zij evenwel dat er ook buiten de Commissie grote vraag is naar vergelijkbare bevolkingsstatistieken en daarom wordt het materiaal in de publikatie voor algemene verspreiding opgenomen.

De tabellen zijn zowel op de door de nationale bureaus voor de statistiek verstrekte statistieken als op nationale publikaties gebaseerd. De gegevens zijn gepresenteerd in de vorm van een reeks tabellen voor ieder land. Een reeks met de totalen voor de Gemeenschap gaat eraan vooraf. Met de toetreding van Griekenland tot de Gemeenschap op 1 januari 1981 neemt het aantal Lid-Staten toe van negen tot tien. Om de continuïteit te handhaven worden voorlopig twee reeksen communautaire tabellen gegeven; die met een A aangeduide tabellen hebben betrekking op EUR 9 en die met een B op EUR 10. Om technische redenen was het niet mogelijk voor alle in de afdelingen met nationale gegevens opgenomen onderwerpen totalen voor de Gemeenschap te geven.

Hoewel de weergegeven statistische reeksen in het algemeen in alle of bijna alle Lid-Staten bestaan, zijn zij niet overal even ver bijgewerkt. Zo zijn voor sommige landen ramingen van de bevolking naar leeftijdsklasse per 1 januari 1981 beschikbaar, maar in andere landen zijn de meeste recente gegevens die voor 1 januari 1980. Desondanks zijn de gegevens voor alle landen op dezelfde wijze gepresenteerd, zodat het in sommige gevallen noodzakelijk was de kolommen voor 1 januari 1981 blanco te laten. In het algemeen zijn de cijfers alleen dan afgerond als het in de desbetreffende nationale publikatie ook gebeurde.

Het Bureau voor de Statistiek wil van de gelegenheid gebruik maken om alle ambtenaren van de nationale statistische diensten te bedanken, die een bijdrage hebben geleverd aan de totstandkoming van deze uitgave.

Deze publikatie is verzorgd door de afdeling „Bevolking, onderwijs, werkgelegenheid en algemene sociale statistiek” van het directoraat „Sociale en bevolkingsstatistiek”.

Luxemburg, november 1981

De totale bevolking van de Gemeenschap

Medio 1980 bedroeg de bevolking van EUR 10 271 miljoen personen, meer dan er in de Sovjetunie of de Verenigde Staten wonen. Samen met de kandidaat-Lid-Staten, Spanje en Portugal, had de Gemeenschap 318 miljoen inwoners; dit was 7% van de wereldbevolking. In de geassocieerde ACS-landen (Afrika, Caribisch gebied en Stille Oceaan) woonden in 1980 in totaal 343 miljoen mensen.

In de BR Duitsland ligt het geboortecijfer lager dan het sterftcijfer, terwijl het in de andere Lid-Staten slechts

zeer weinig hoger ligt. Bijgevolg is de globale stijgingsvoet van de bevolking in de Gemeenschap klein t.o.v. de rest van de wereld. De meest recente projecten geven een stijging van 2,3% voor het einde van de eeuw van de bevolking van de Gemeenschap vergeleken met de vooruitzichten van een stijging met 14% in de V.S., van 10% in Japan, van 17% in de Sovjet-Unie en van 40% voor de wereldbevolking. In het jaar 2000 zou de bevolking van de Gemeenschap (met inbegrip van Spanje en Portugal) t.o.v. de wereldbevolking teruglopen van 6,2% in 1990 tot 5,3%.

Totale bevolking, geboorte- en sterftcijfers, bevolkingsprognose

Land	Bevolking 1980 (1 000)	Geboorte- cijfer 1980	Sterfte- cijfer 1980	Bevolkingsprognose (1) (1 000)		Verandering in de bevolking (%) 1980-2000
				1990	2000	
BR Duitsland	61 566	10,1	11,6	59 441	57 011	-7,4
Frankrijk	53 713	14,9	10,2	56 085	58 240	8,4
Italië	57 070	11,3	9,7	57 604	58 295	2,1
Nederland	14 150	12,8	8,1	14 648	15 221	7,6
België	9 859	12,7	11,5	9 887	9 972	1,1
Luxemburg	365	11,4	11,3	360	359	-1,6
Verenigd Koninkrijk	56 010	13,5	11,9	57 027	58 313	4,1
Ierland	3 401	21,9	9,7	3 765	4 123	21,2
Denemarken	5 123	11,2	10,9	5 213	5 247	2,4
Griekenland	9 599	15,6	9,1	9 880	10 435	8,7
EUR 10	270 856	12,6	10,6	273 910	277 216	2,3
Spanje	37 386	15,1	7,7	40 541	42 005	12,4
Portugal	9 884	16,3	9,9	10 755	11 506	16,4
USSR	265 542	18,3	10,4	291 637	311 817	17,4
USA	227 640	15,8	8,7	243 513	260 378	14,4
Japan	116 782	13,7	6,2	122 769	128 901	10,4
Wereld	4 415 000			5 273 000	6 195 000	40,3

(1) Nationale prognose indien deze is gepubliceerd. Anders de (gemiddelde) prognose van de VN, gebaseerd op de cijfers van 1978.

Toelichting op de tabellen

Bevolking

In het algemeen hebben de statistieken betrekking op de bevolking die gewoonlijk in het desbetreffende land haar woonplaats heeft. Dit betekent dat personen die gewoonlijk hun woonplaats in een land hebben, maar tijdelijk afwezig zijn (zakenreis, vakantie, enz.) tot de bevolking worden gerekend, terwijl vreemdelingen die zich om soortgelijke redenen tijdelijk in het land bevinden, niet worden meegerekend. Bij toepassing van dit begrip wordt niet gelet op de nationaliteit en worden personen met een vreemde nationaliteit die gewoonlijk hun woonplaats in het land hebben op dezelfde wijze als de burgers van het land zelf behandeld. Militairen en diplomatiek personeel van het land die in het buitenland zijn gestationeerd, worden evenals hun gezinnen geacht gewoonlijk hun woonplaats in het land te hebben en worden dus tot de bevolking gerekend, terwijl buitenlandse militairen en diplomatiek personeel met hun gezinnen niet worden meegeteld. In het land ingezetene bemanningen van koopvaardij schepen worden tot de bevolking gerekend.

In Italië wordt in de tabellen van twee verschillende begrippen „bevolking” uitgegaan, de vaste en de aanwezige bevolking. Het eerste begrip heeft betrekking op de bovenstaande definitie, terwijl het tweede betrekking heeft op alle op een bepaalde datum in het land aanwezige personen, ongeacht de plaats waar zij gewoonlijk hun woonplaats hebben. Voor Italië hebben de tabellen 1, 2, 3, 7 en 11 betrekking op de vaste bevolking en de tabellen 4, 5, 6, 8, 9 en 10 op de aanwezige bevolking.

Ook in het Verenigd Koninkrijk worden twee begrippen „bevolking” gehanteerd, de totale bevolking, overeenkomstig de bovengenoemde definitie, en de binnenlandse bevolking. Het grootste verschil tussen deze beiden is dat strijdkrachten en diplomatiek personeel van het Verenigd Koninkrijk in het buitenland niet voor de binnenlandse bevolking worden meegeteld, terwijl buitenlandse strijdkrachten en diplomatiek personeel, gestationeerd in het Verenigd Koninkrijk, wel meegeteld worden. De bevolkingscijfers in de tabellen 1, 2, 3, 7 en 11 hebben betrekking op de totale bevolking, terwijl men voor de geboorten- en sterfecijfers en dergelijke alleen de beschikking heeft over cijfers voor de binnenlandse bevolking.

Tabellen 1 en 2 — Bevolking naar geslacht en leeftijdsklasse

De meeste landen stellen hun belangrijkste raming van de bevolking naar leeftijdsklasse per 1 januari (of 31 december) van ieder jaar op. Uitzondering zijn het Verenigd Koninkrijk en Griekenland, waar dit per 30 juni, en Ierland waar dit per half april gebeurt. De cijfers voor Duitsland in tabel 2 hebben betrekking op het gemiddelde van 12 maandcijfers. Voor Frankrijk, Italië, Nederland, België, Denemarken, Portugal en Spanje is het jaargemiddelde het rekenkundig gemiddelde van de cijfers voor iedere leeftijdsklasse per 1 januari in opeenvolgende jaren. Voor Luxemburg worden geen jaargemiddelden voor leeftijdsklassen berekend aangezien men ervan uitgaat dat de cijfers per 31 december voor praktische doeleinden dicht genoeg bij het jaargemiddelde liggen. Voor het Verenigd Koninkrijk, Griekenland en Ierland worden evenmin jaargemiddelden berekend; hier worden de cijfers per 30 juni en half april gegeven.

Tabel 3 — Bevolking naar leeftijd (alle leeftijden afzonderlijk)

Waar mogelijk zijn de gegevens per 1 januari 1979 opgenomen. In sommige gevallen zijn gegevens voor 1 januari 1980 beschikbaar. Deze zijn in tabel 3A opgenomen.

Tabellen 4 en 5 — Geboorten en sterfte

De definities in verband met geboorten en sterfte zijn dezelfde als die in de publikatie „Principles and recommendations for a vital statistics system” van de Verenigde Naties, reeks M nr. 19 rev. 1. Waar cijfers over legale abortussen beschikbaar zijn, zijn deze in deze tabellen opgenomen.

Tabel 6 — Huwelijken en echtscheidingen

De gegevens hebben zowel betrekking op het totale aantal huwelijken als op het aantal personen dat voor de eerste maal huwt. Wegens de verschillen in de echtscheidingswetgeving kan slechts weinig waarde worden gehecht aan vergelijkingen tussen de landen wat het aantal echtscheidingen en het echtscheidingscijfer betreft. Toch zijn deze cijfers vrij belangrijk als aanwijzing voor tendensen binnen een land.

Tabel 7 — *Verandering van de bevolking, natuurlijke groei, saldo van de migratie*

- *Duitsland*: Zoals in een voetnoot is aangegeven, zijn sommige reeksen cijfers in deze tabel schattingen van het Eurostat.
- *Italië*: Opgemerkt zij dat de cijfers voor de natuurlijke groei niet met het in tabel 4 opgenomen aantal geboorten en sterfgevallen overeenkomen. De cijfers in tabel 7 hebben betrekking op de vaste bevolking en die in tabel 4 op de aanwezige bevolking.
- *België*: Voor geboorten en sterfgevallen bestaan twee reeksen cijfers. De lokale overheden stellen het Nationale Instituut voor de Statistiek in kennis van het aantal geboorten en sterfgevallen dat in het bevolkingsregister is opgenomen. Deze, voorlopige, cijfers hebben betrekking op de aangifteperiode en niet op de geboorte en het sterfgeval zelf. Hiernaast zijn er de registers van de burgerlijke stand, waarvoor de informatie wordt verkregen uit de individuele aangifte van iedere geboorte en ieder sterfgeval. Uit deze bron stammen de definitieve cijfers voor de geboorten en de sterfte gedurende ieder jaar. Een aantal van de analyses zijn alleen beschikbaar voor de voorlopige cijfers en andere alleen voor de definitieve cijfers. Bijgevolg zijn er schijnbare discrepanties tussen sommige tabellen, met name de tabellen 4 en 7.

Tabel 8 — *Bruto- en nettovervangingsfactor, levendgeborenen naar rangorde, gemiddelde leeftijd bij de geboorte van het eerste kind*

Volledige uniformiteit tussen de landen is hier niet mogelijk. Toch is deze tabel van waarde, aangezien het een aanwijzing geeft voor de ontwikkeling van de gezinsgrootte in de verschillende landen. De grondslag voor de indeling van de geborenen naar rangorde wordt voor ieder land in een voetnoot bij de tabel aangegeven.

Tabel 9 — *Vruchtbaarheidscijfers naar leeftijdsklasse en totale vruchtbaarheid*

Deze tabel omvat alle levendgeborenen, echtelijke en buitenechtelijke. De waarden worden berekend door het aantal geboorten bij vrouwen in iedere leeftijdsklasse te delen door het totale aantal vrouwen in de leeftijdsklasse.

Alle landen konden vergelijkbare gegevens verstrekken.

Tabel 10 — *Levensverwachting bij verschillende leeftijden*

De meeste landen stellen niet ieder jaar tabellen met het aantal te verwachten levensjaren op, maar doen dit met tussenpozen die bepaald worden door het tijdstip van de volkstellingen. Daarom werd hun gevraagd cijfers voor het aantal te verwachten levensjaren te

verstrekken voor de jaren die het dichtst bij 1950, 1960 en 1970 liggen en tevens de recente cijfers te verstrekken. De communautaire cijfers voor het aantal te verwachten levensjaren op iedere leeftijd werden berekend door 1) de nationale cijfers zo nodig te corrigeren tot half 1951, half 1961 en half 1971 en 2) gewogen gemiddelden van de voor half 1951 verkregen nationale cijfers te berekenen met de totale bevolking in 1951, mannelijk en vrouwelijk, die hoogstens vijf jaar jonger of ouder was dan de leeftijden in kwestie als wegingscoëfficiënten. Voor 0- en 1-jarigen werden alle geboorten in ieder land in respectievelijk 1951 en 1950 gebruikt als wegingscoëfficiënten voor de berekening voor 1951. Voor de overige jaren werden soortgelijke berekeningen uitgevoerd.

Tabel 11 — *Bevolkingsprognoses*

Deze tabel geeft de laatste *officiële* bevolkingsprognose voor ieder land. Voor landen waar meer prognoses, gebaseerd op verschillende veronderstellingen beschikbaar zijn, werd de prognose genomen, waarin de veronderstellingen waarop deze prognose is gebaseerd het meest met de huidige tendens overeenkomen. Het bijwerken van de bevolkingsprognose geschiedt in de verschillende landen op zeer uiteenlopende wijze. Terwijl de cijfers in sommige gevallen jaarlijks worden herzien, gebeurt dit in andere landen alleen met onregelmatige tussenpozen, zodat de prognoses niet volledig met de meest recente tendensen in de bevolking overeenkomen.

Communautaire tabel II: Totale bevolking en geboortencijfers naar gebied

Ten behoeve van de samenstelling van regionale statistieken voor communautaire doeleinden zijn de Lid-Staten territoriaal onderverdeeld op drie niveaus. In deze tabel wordt de totale bevolking van de gebieden van niveau II gegeven voor 1960, 1970 en 1980. Opgemerkt zij dat de landen hun ramingen voor de totale bevolking soms wel hebben herzien, maar dat deze correcties niet op regionaal niveau zijn uitgevoerd. De nationale en communautaire totalen in deze tabel kunnen dus enigszins afwijken van die in de andere tabellen. In verband met ruimtegebrek kan hier geen groot aantal demografische reeksen worden opgenomen, maar moest men zich beperken tot de reeksen met de opmerkelijkste verschillen per gebied, namelijk die voor het totale geboortencijfer. Dit wordt gegeven voor 1960, 1965, 1970, 1975 en 1980. In de meeste gebieden bereikte het geboortencijfer in 1965 een piek, waarna in de volgende jaren een scherpe daling intrad, terwijl de laatste tijd een neiging tot stabilisatie bestaat.

Uitgebreide bevolkingsstatistieken voor gebieden zijn opgenomen in de reeks Regionale statistiek, waarvan de meest recente uitgave jaarcijfers tot en met 1979 bevat.

**Tabeller
Tabellen
Tables
Tableaux
Tabelle
Tabellen**

De vigtigste udtryk anvendt i tabelhovederne

Principaux termes utilisés dans les en-têtes des tableaux

Die wichtigsten in den Tabellenköpfen verwendeten Ausdrücke

Espressioni principali utilizzate nelle tabelle

Principal terms used in table headings

Voornaamste uitdrukkingen gebruikt in tabellenhoofden

Tab.	Col.	Dansk	Deutsch	English	Français	Italiano	Nederlands	
4	2	Levendefødte	Lebendgeborene	Live births	Naissances vivantes	Nati vivi	Levendgeborenen	
	3	heraf født uden for ægteskab	darunter unehelich Geborene	of which illegitimate	dont illégitimes	di cui illegittimi	waarvan buitenechtelijk	
	6	Dødfødte	Totgeborene	Stillbirths	Mort-nés	Nati morti	Doodgeborenen	
	7	Dødsfald	Sterbefälle	Deaths	Décès	Morti	Sterfte	
	10	Døde — børn under 1 år	Sterbefälle — im ersten Lebensjahr	Infant deaths — under 1 year	Décès d'enfants — de moins d'un an	Mortalità infantile — a meno di un anno di età	Sterfte van — kinderen onder 1 jaar	
	11	— børn under 28 dage	— weniger als 28 Lebens-tage	— under 28 days	— de moins de 28 jours	— a meno di 28 giorni	— kinderen onder 28 dagen	
	12	— børn under 7 dage	— weniger als 7 Lebens-tage	— under 7 days	— de moins de 7 jours	— a meno di 7 giorni	— kinderen onder 7 dagen	
	13	Legale aborter	Legale Schwanger-schaftsunterbrechun-gen	Legal abortions	Avortements légaux	Aborti legali	Legale abortussen	
	5	2	Antal levndefødte pr. 1 000 indbyggere	Lebendgeborene auf 1 000 Einwohner	Live births per 1 000 population	Nés vivants pour 1 000 habitants	Nati vivi per 1 000 abitanti	Levendgeborenen per 1 000 inwoners
		3	Antal drenge født pr 1 000 pigefødsler	Knaben auf 1 000 lebend-geborene Mädchen	Males born per 1 000 female births	Naissances masculines pour 1 000 naissan-ces féminines	Nati maschi per 1 000 nati femmine	Levendgeboren jongens per 1 000 meisjes
		4	Antal fødsler uden for ægteskabet	Unehelich Lebendgebore-ne auf 1 000 Lebend-geborene insgesamt	Illegitimate live births per 1 000 total live births	Naissances vivantes illégitimes pour 1 000 naissances vivantes	Nati vivi illegittimi per 1 000 nati vivi	Levendbuitenechtelijk-geborenen per 1 000 levendgeborenen
		5	Antal dødfødte pr. 1 000 levndefødte + dødfødte	Totgeborene auf 1 000 Lebend- und Totgebore-rene	Stillbirths per 1 000 live + stillbirths	Mort-nés pour 1 000 nés vivants + mort-nés	Nati morti per 1 000 nati (vivi e morti)	Doodgeborenen per 1 000 geborenen
		6	Antal døde pr. 1 000 indbyggere	Sterbefälle auf 1 000 Einwohner	Deaths per 1 000 popula-tion	Décès pour 1 000 habi-tants	Morti per 1 000 abitanti	Sterfte per 1 000 inwoners
7		Antal døde under 1 år pr. 1 000 levndefødte	Sterbefälle im ersten Lebensjahr auf 1 000 Lebendgeborene	Deaths under 1 year per 1 000 live births	Décès de moins d'un an pour 1 000 nés vivants	Morti nel primo anno per 1 000 nati vivi	Sterfte onder 1 jaar per 1 000 levend-geborenen	
8		Antal døde under 28 dage pr. 1 000 levndefødte	Sterbefälle in den ersten 27 Lebenstagen auf 1 000 Lebendgeborene	Deaths under 28 days per 1 000 live births	Décès de moins de 28 jours pour 1 000 nés vivants	Morti a meno di 28 giorni per 1 000 nati vivi	Sterfte onder 28 dagen per 1 000 levend-geborenen	
9		Dødelighedskvotient omkring fødslen	Perinatale Sterblich-keitsrate	Perinatal mortality rate	Taux de mortalité périnatale	Tasso di mortalità perinatale	Perinataal sterftcijfer	
10		Antal legale aborter i % af antal levndefødte	Legale Schwangerschafts-unterbrechungen in % der Lebendgeburten	Legal abortions as % of live births	Avortements légaux en % des naissances vivantes	Aborti legali in % dei nati vivi	Wettelijke abortussen in % van de levendgeborenen	

6	2-5	Alle vielser	Alle Eheschließungen	All marriages	Ensemble des mariages	Totale dei matrimoni	Huwelijken, totaal
	4,5,8,9	Gennemsnitsalder ved vielse	Durchschnittsalter bei der Eheschließung	Average age at marriage	Age moyen au mariage	Età media al matrimonio	Gemiddelde leeftijd bij het huwelijk
	6,9	Førstegangsviede	Personen, die zum 1. Mal heiraten	Persons marrying for the first time	Personnes se mariant pour la première fois	Prime nozze	Personen die voor de eerste maal huwen
	10-12	Skilsmisser	Ehescheidungen	Divorces	Divorces	Divorzi	Echtscheidungen
	11	Skilsmisser pr. 1 000 indbyggere	Ehescheidungen je 1 000 Einwohner	Divorces per 1 000 population	Divorces pour 1 000 habitants	Divorzi per 1 000 abitanti	Echtscheidungen per 1 000 inwoners
	12	Skilsmisser pr. 1 000 bestående ægteskaber	Ehescheidungen je 1 000 Ehen	Divorces per 1 000 existing marriages	Divorces pour 1 000 couples unis par le mariage	Divorzi per 1 000 coppie sposate	Echtscheidungen per 1 000 echtparen
7	2	Befolkning pr. 1 januar	Bevölkerung am 1. Januar	Population on 1 January	Population au 1 ^{er} janvier	Popolazione al 1 ^o gennaio	Bevolking per 1 januari
	3,6	Befolkningstilvækst i løbet af året	Bevölkerungszunahme im Jahr	Population increase over year	Accroissement de la population pendant l'année	Incremento annuo della popolazione	Bevolkingsoverschot tijdens het jaar
	4,7	Fødselsoverskud	Geburtenüberschuß	Excess of births over deaths	Excédent des naissances sur les décès	Saldo tra nati e morti	Geboortenoverschot
	5,8	Netto indvandring	Wanderungssaldo	Net migration	Solde migratoire	Saldo migratorio	Buitenlands migratieoverschot
8	2	Bruttoreproduktionstallet	Bruttoreproduktionsziffer	Gross reproduction rate	Taux brut de reproduction	Tasso lordo di riproduzione	Bruto vervangingsfactor
	3	Nettoreproduktionstallet	Nettoreproduktionsziffer	Net reproduction rate	Taux net de reproduction	Tasso netto di riproduzione	Netto vervangingsfactor
	5,8	Levendefødte — førstegangsfødsler — andengangsfødsler — tredjegangsfødsler — fjerdegangsfødsler eller herudover	Lebendgeborene — erstes Kind — zweites Kind — drittes Kind — viertes oder weiteres Kind	Live births — first — second — third — fourth or higher order	Naissances vivantes — première naissance — deuxième naissance — troisième naissance — quatrième naissance ou suivantes	Nati vivi — prime nascite — seconde nascite — terze nascite — quarte nascite o altre	Levendgeborenen — eerste kind — tweede kind — derde kind — vierde kind of meer
	9	Kvindens gennemsnitsalder ved førstegangsfødsler	Durchschnittsalter der Frauen bei der Geburt des ersten Kindes	Average age of women at birth of first child	Age moyen des femmes à la naissance du premier enfant	Età media delle donne alla nascita del primo figlio	Gemiddelde leeftijd van de vrouwen bij de geboorte van het eerste kind
9	2	Levendefødte pr. 1 000 kvinder	Lebendgeborene auf 1 000 Frauen	Live births per 1 000 women	Naissances vivantes pour 1 000 femmes	Nati vivi per 1 000 donne	Levendgeborenen per 1 000 vrouwen
	10	I alt fertilitet	Fruchtbarkeit insgesamt	Total fertility	Somme des naissances réduites	Fecondità totale	Totale vruchtbaarheid
10	—	Forventet levealder for bestemte aldre	Lebenserwartung in bestimmten Lebensaltern	Expectation of life at certain ages	Espérance de vie à certains âges	Speranza di vita a determinate età	Levensverwachting bij verschillende leeftijden
11	—	Befolkningsfremskrivning	Voraussichtliche Bevölkerungsentwicklung	Population projection	Projection de la population	Proiezioni della popolazione	Bevolkingsprognose

Excess of births over deaths
(per 1000 population)

Excédent des naissances sur les décès
(pour 1000 habitants)

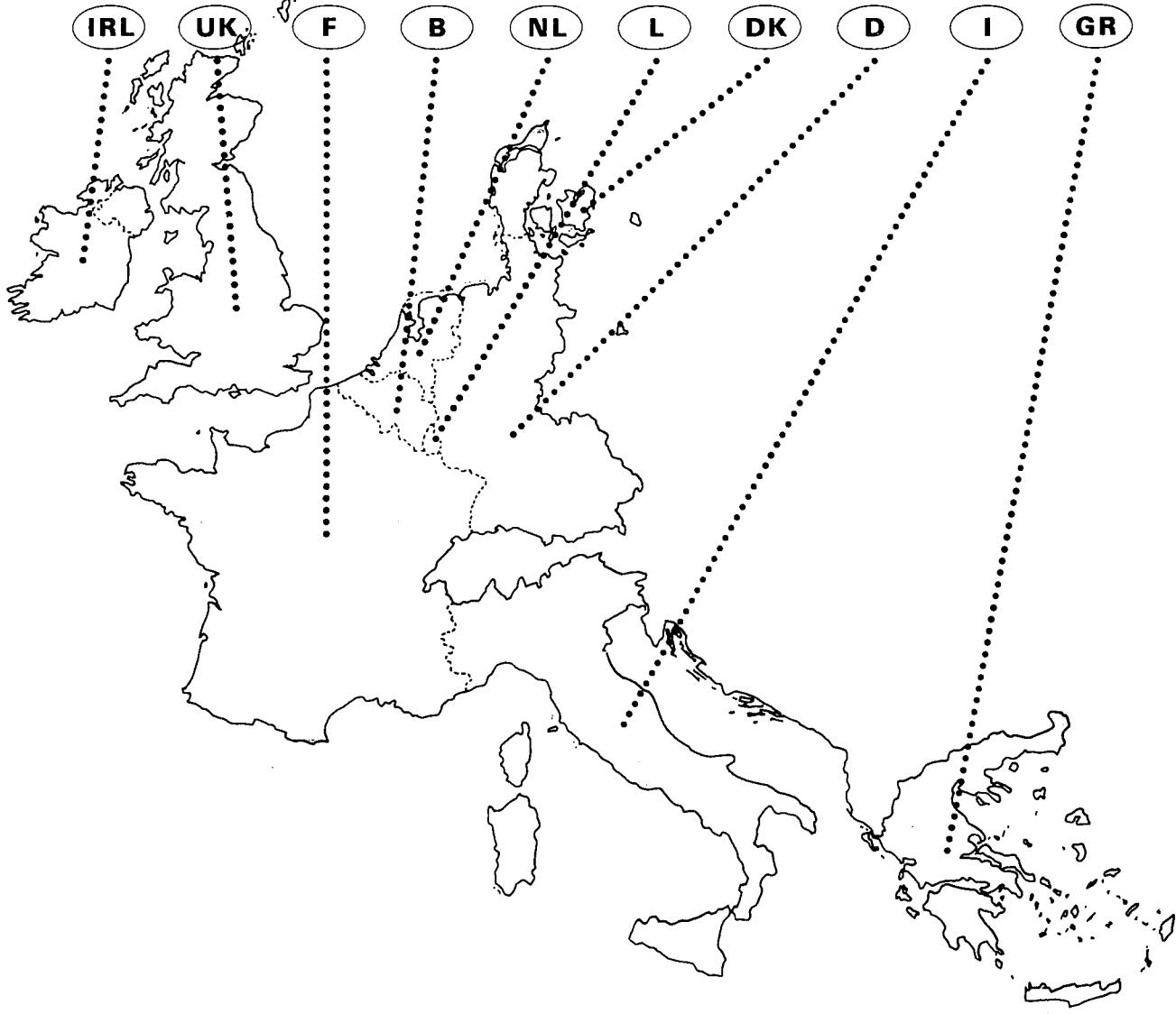
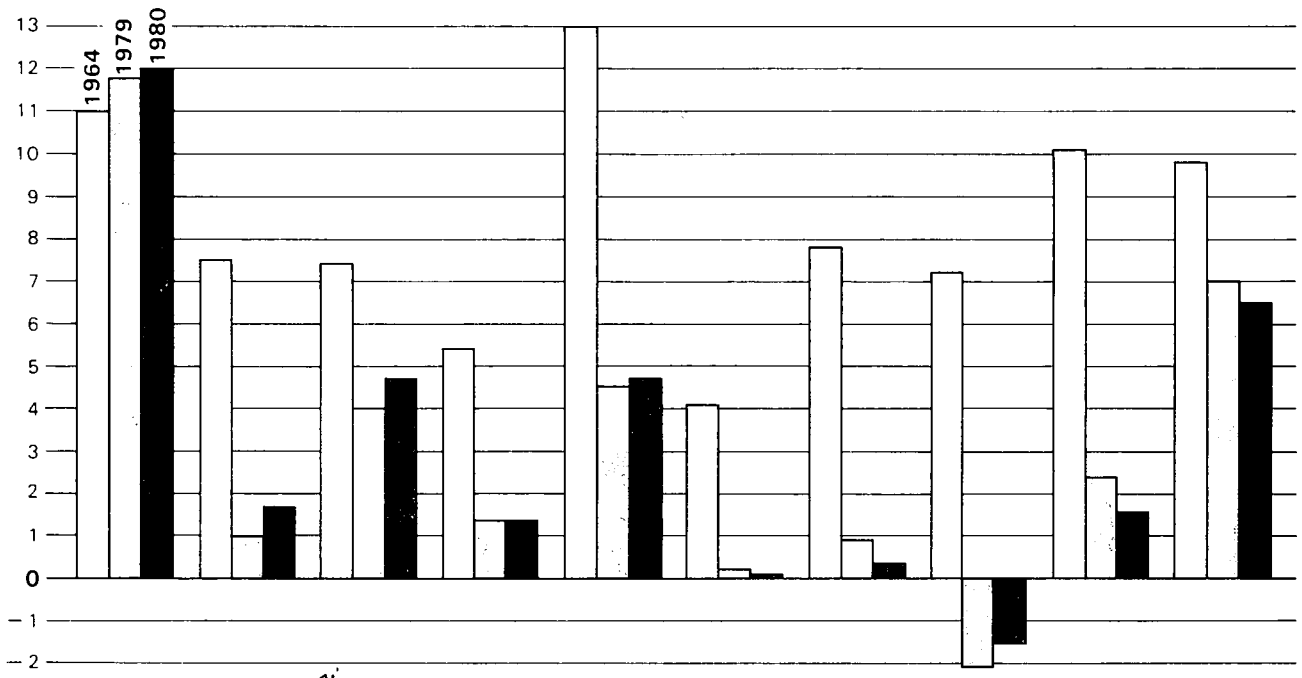



Population of member countries
Annual average

1000

	BR Deutschland	France	Italia	Nederland	Belgique Belgie	Luxembourg (¹⁾)
Males and females						
1950	49 989	41 978	47 516 (⁴)	10 114	8 639	297
1955	52 382	43 428	48 789	10 751	8 868	306
1958	54 292	44 789	49 640	11 187	9 053	311
1960	55 433,1	45 684,2	50 197,6	11 486,6	9 118,7	314,9
1961	56 174,8	46 162,8	50 523,2	11 638,7	9 165,8	318,8
1962	56 836,6	46 997,7	50 843,2	11 805,7	9 218,4	322,7
1963	57 389,1	47 816,2	51 198,3	11 966,0	9 283,1	325,5
1964	57 971,0	48 310,4	51 600,2	12 127,1	9 367,0	330,0
1965	58 619,2	48 757,8	51 987,1	12 294,7	9 448,1	333,0
1966	59 148,0	49 163,7	52 331,6	12 456,3	9 507,8	334,8
1967	59 286,2	49 548,3	52 667,1	12 598,2	9 556,5	335,2
1968	59 500,3	49 915,4	52 986,6	12 729,7	9 589,8	336,5
1969	60 067,4	50 318,0	53 317,0	12 878,0	9 612,7	338,5
1970	60 650,6	50 772,2	53 661,1	13 038,5	9 637,8	339,8
1971	61 302,2	51 251,1	54 005,5	13 194,5	9 673,2	345,0
1972	61 671,8	51 700,9	54 412,3	13 328,6	9 711,1	348,2
1973	61 975,9	52 118,2	54 912,8	13 439,3	9 741,7	352,7
1974	62 054,1	52 460,4	55 412,6	13 545,1	9 772,4	357,4
1975	61 829,4	52 704,9	55 829,4	13 666,3	9 800,7	360,5
1976	61 531,0	52 891,4	56 167,7	13 774,0	9 818,0	361,0
1977	61 400,5	53 077,3	56 460,5	13 856,2	9 830,4	361,8
1978	61 326,5	53 276,7	56 713,8	13 941,7	9 839,5	362,3
1979	61 358,8	53 479,5	56 913,8	14 038,3	9 848,4	363,7
1980	61 566,3	53 712,6	57 069,7	14 149,8	9 859,2	365,1
Females						
1950	26 773	21 723	24 257 (⁴)	5 073	4 386	149
1955	27 957	22 457	24 896	5 395	4 510	154
1958	28 910	23 100	25 331	5 613	4 604	157
1960	29 458,9	23 521,6	25 101,7	5 766,3	4 651,5	159,4
1961	29 761,5	23 747,6	25 785,7	5 842,4	4 679,3	161,5
1962	30 041,6	24 147,4	25 956,3	5 924,6	4 706,4	163,6
1963	30 287,1	24 547,3	26 144,0	6 003,4	4 736,5	165,1
1964	30 559,9	24 795,6	26 355,6	6 081,1	4 773,7	167,5
1965	30 831,8	25 021,0	26 559,7	6 160,3	4 811,9	169,1
1966	31 085,8	25 225,9	26 742,2	6 236,1	4 844,3	170,2
1967	31 239,4	25 420,5	26 920,1	6 308,7	4 872,4	170,8
1968	31 369,1	25 599,9	27 090,1	6 379,7	4 893,0	171,5
1969	31 588,6	25 781,4	27 265,6	6 454,0	4 907,6	172,3
1970	31 783,9	25 979,8	27 448,2	6 531,1	4 921,9	173,3
1971	32 037,6	26 197,1	27 631,1	6 607,5	4 939,9	175,2
1972	32 203,9	26 408,1	27 820,7	6 678,7	4 958,8	176,7
1973	32 329,7	26 599,8	28 053,5	6 740,5	4 974,5	178,5
1974	32 385,4	26 761,7	28 308,7	6 798,3	4 989,1	180,2
1975	32 330,0	26 886,2	28 524,7	6 862,1	5 002,0	181,6
1976	32 215,3	26 981,8	28 702,7	6 919,8	5 011,4	182,4
1977	32 157,2	27 077,3	28 859,4	6 966,8	5 019,1	183,3
1978	32 116,1	27 180,2	28 997,3	7 015,4	5 025,6	184,0
1979	32 106,0	27 284,5	29 109,8	7 068,4	5 032,1	185,6
1980	32 149,2	27 402,7	29 199,3	7 128,4	5 039,1	

(¹) 31 December.

(²) 30 June.

(³) Mid-April.

(⁴) Figure relates to 1951.

Population des pays membres
Moyenne annuelle

1000

United Kingdom (²)	Ireland (³)	Danmark	EUR 9	Ellas (²)	EUR 10	
Hommes et femmes						
50 550 (⁴)	2 969	4 271	216 323	7 566	223 889	1950
51 221	2 921	4 439	223 105	7 966	231 071	1955
51 870	2 853	4 515	228 510	8 173	236 683	1958
52 559,0	2 832,0	4 581,0	232 207,1	8 327,4	240 534,5	1960
52 954,1	2 818,3	4 609,8	234 366,3	8 398,0	242 764,3	1961
53 413,7	2 830,0	4 646,9	236 914,9	8 448,2	245 363,1	1962
53 690,5	2 850,0	4 683,6	239 202,3	8 479,6	247 681,9	1963
54 033,2	2 864,0	4 720,2	241 323,1	8 510,4	249 833,5	1964
54 377,5	2 876,0	4 758,1	243 451,5	8 550,3	252 001,8	1965
54 652,7	2 884,0	4 797,5	245 276,4	8 613,6	253 890,0	1966
54 933,3	2 900,1	4 838,8	246 663,7	8 716,4	255 380,1	1967
55 157,2	2 912,5	4 867,3	247 995,3	8 740,8	256 736,1	1968
55 371,9	2 925,6	4 890,7	249 719,8	8 772,8	258 492,6	1969
55 521,6	2 950,1	4 928,8	251 500,5	8 792,8	260 293,3	1970
55 711,6	2 978,3	4 963,1	253 424,5	8 831,0	262 255,5	1971
55 869,2	3 024,0	4 991,6	255 057,7	8 888,6	263 946,3	1972
56 000,4	3 073,0	5 021,9	256 635,9	8 929,1	265 565,0	1973
56 010,7	3 124,0	5 045,3	257 782,0	8 962,0	266 744,0	1974
55 980,7	3 177,0	5 059,9	258 408,8	9 046,5	267 455,3	1975
55 959,3	3 228,0	5 072,6	258 803,0	9 167,2	267 970,2	1976
55 918,9	3 272,0	5 088,4	259 266,0	9 268,5	268 534,5	1977
55 902,4	3 314,0	5 104,2	259 781,1	9 360,0	269 141,1	1978
55 944,2	3 368,2	5 116,8	260 431,7	9 449,3	269 881,0	1979
56 010,1	3 401,0	5 123,0	261 256,8	9 599,0	270 855,8	1980
Femmes						
26 141 (⁴)	1 459	2 153	112 114	:	:	1950
26 447	1 442	2 237	115 495	4 077	119 572	1955
26 776	1 414	2 277	118 182	4 184	122 366	1958
27 109,0	1 405,0	2 308,7	119 482,1	4 262,8	123 744,9	1960
27 281,8	1 401,8	2 324,0	120 985,6	4 302,3	125 287,9	1961
27 469,2	1 407,0	2 342,7	122 158,8	4 329,9	126 488,7	1962
27 604,7	1 417,0	2 361,2	123 266,3	4 350,3	127 616,6	1963
27 754,3	1 424,0	2 380,3	124 292,0	4 370,6	128 662,6	1964
27 921,5	1 430,0	2 399,3	125 304,6	4 393,0	129 697,6	1965
28 078,8	1 435,0	2 419,3	126 237,6	4 424,3	130 661,9	1966
28 238,3	1 442,9	2 439,9	127 053,0	4 473,4	131 526,4	1967
28 354,0	1 448,9	2 454,7	127 760,9	4 483,6	132 244,5	1968
28 462,4	1 455,4	2 467,0	128 554,3	4 500,9	133 055,2	1969
28 543,9	1 468,2	2 482,6	129 332,9	4 513,2	133 846,1	1970
28 612,7	1 482,5	2 498,1	130 181,7	4 512,0	134 693,7	1971
28 687,8	1 505,3	2 514,1	130 954,1	4 539,9	135 494,0	1972
28 744,3	1 529,4	2 530,4	131 680,6	4 558,5	136 239,1	1973
28 736,3	1 554,6	2 544,1	132 258,4	4 573,8	136 832,2	1974
28 708,0	1 580,3	2 554,3	132 629,2	4 614,9	137 244,1	1975
28 691,4	1 605,0	2 562,8	132 872,6	4 677,2	137 549,8	1976
28 670,4	1 626,9	2 572,1	133 132,5	4 730,5	137 863,0	1977
28 667,9	1 648,0	2 581,5	133 416,0	4 774,1	138 190,1	1978
28 680,5	1 674,9	2 589,5	133 731,3	4 815,8	138 547,1	1979
28 718,8	1 692,0	2 594,4	134 110,2	4 896,0	139 006,2	1980

(1) 31 décembre.

(2) 30 juin.

(3) Mi-avril.

(4) Données relatives à l'année 1951.



Total population and birth rates by regions

	Total population (annual average) Population totale (moyenne annuelle)			Birth rate Taux de natalité				
	1960	1970	1980	1960	1965	1970	1975	1980
	1 000			‰				
BR DEUTSCHLAND	55 443 (1)	60 651	61 561	17,5	17,8	13,4	9,7	10,1
Schleswig-Holstein	2 295	2 494	2 605	16,5	18,7	14,1	9,4	9,4
Hamburg	1 823	1 794	1 649	13,3	14,5	10,3	7,6	8,2
Niedersachsen	6 588	7 082	7 246	17,7	18,7	14,5	9,9	9,9
Braunschweig	:	1 659	1 633	:	16,9	13,1	9,4	9,5
Hannover	:	2 056	2 056	:	16,6	12,8	9,0	9,0
Lüneburg	:	1 338	1 451	:	18,9	14,8	9,7	9,8
Weser-Ems	:	2 029	2 107	:	22,3	17,2	11,5	11,2
Bremen	695	723	695	15,8	17,4	12,3	8,9	8,6
Nordrhein-Westfalen	15 704 (1)	16 914	17 041	17,7	17,8 (1)	13,1	9,6	10,0
Düsseldorf	5 316 (1)	5 357	5 209	16,9	16,8 (1)	12,7	8,9	9,4
Köln	3 010 (1)	3 703	3 914	17,3	17,5 (1)	12,0	9,3	9,9
Münster	2 235 (1)	2 359	2 412	20,6	20,6 (1)	15,4	10,9	11,0
Detmold	1 580 (1)	1 748	1 814	18,0	18,6 (1)	14,1	10,0	10,1
Arnsberg	3 563 (1)	3 747	3 691	17,2	17,6 (1)	13,0	9,6	10,0
Hessen	4 729	5 382	5 587	16,6	17,0	12,9	9,6	9,8
Darmstadt	3 489 (1)	3 979	4 162	16,3	16,7 (1)	12,7	9,5	9,8
Kassel	1 240 (1)	1 403	1 426	17,3	18,0 (1)	13,4	9,8	9,8
Rheinland-Pfalz	3 381	3 645	3 639	19,0	18,2	13,4	9,3	10,2
Koblenz	1 253 (1)	1 353	1 363	18,8	18,3 (1)	13,6	9,4	10,2
Trier	457 (1)	480	471	20,8	20,3 (1)	14,4	10,0	10,9
Rheinhessen-Pfalz	1 671 (1)	1 812	1 805	18,7	17,4 (1)	12,9	9,2	10,1
Baden-Württemberg	7 591	8 895	9 236	19,2	19,1	14,4	10,6	10,8
Stuttgart	2 962 (1)	3 367	3 476	18,9	18,9 (1)	15,1	10,9	11,0
Karlsruhe	1 663 (1)	2 326	2 392	17,6	17,6 (1)	10,6	9,5	10,1
Freiburg	1 591 (1)	1 784	1 861	20,4	19,8 (1)	15,4	10,2	10,6
Tübingen	1 374 (1)	1 418	1 506	20,2	20,6 (1)	17,9	11,7	11,8
Bayern	9,387	10 479	10 897	18,3	18,1	13,7	10,0	10,5
Oberbayern	2 723 (1)	3 346	3 643	16,1	16,9 (1)	12,1	9,2	9,7
Niederbayern	956 (1)	972	997	21,2	20,1 (1)	16,6	11,0	11,6
Oberpfalz	873 (1)	961	966	21,1	19,9 (1)	15,3	10,8	11,5
Oberfranken	1 070 (1)	1 072	1 052	18,4	17,7 (1)	14,5	9,7	10,2
Mittelfranken	1 354 (1)	1 487	1 518	16,6	16,6 (1)	12,6	9,5	10,0
Unterfranken	1 073 (1)	1 177	1 193	20,7	19,8 (1)	14,4	10,6	11,4
Schwaben	1 339 (1)	1 465	1 529	18,5	18,6 (1)	14,4	11,1	11,1
Saarland	1 051	1 120	1 068	19,6	18,0	11,9	8,7	9,8
Berlin (West)	2 199	2 120	1 899	9,8	11,9	9,5	8,8	9,8

(1) Eurostat estimates.

(1) Estimations Eurostat.

Population totale et taux de natalité par régions (suite)

	Total population (annual average) Population totale (moyenne annuelle)			Birth rate Taux de natalité				
	1960	1970	1980	1960	1965	1970	1975	1980
	1 000			%				
FRANCE	45 684	50 772	53 716	17,9	17,7	16,7	14,1	14,9
Ile de France	8 242	9 479	10 091	17,1	17,1	17,1	14,8	15,9
Bassin Parisien	8 502	9 305	9 852	19,1	18,8	17,6	14,8	15,2
Champagne-Ardennes	1 192	1 301	1 348	20,3	19,9	18,6	15,3	15,8
Picardie	1 465	1 616	1 719	19,9	20,1	18,4	15,7	16,0
Haute-Normandie	1 374	1 533	1 645	20,7	19,9	18,7	15,6	16,4
Centre	1 841	2 049	2 232	17,5	17,4	16,6	13,7	13,7
Basse-Normandie	1 203	1 278	1 316	20,2	19,6	17,8	15,2	16,0
Bourgogne	1 429	1 529	1 592	16,7	16,7	16,1	13,6	13,9
Nord-Pas de Calais	3 609	3 855	3 923	21,2	20,2	19,0	17,0	17,3
Est	4 348	4 764	4 967	20,5	19,8	17,9	14,6	15,3
Lorraine	2 137	2 296	2 312	21,7	20,3	18,2	14,8	15,4
Alsace	1 298	1 450	1 565	19,2	18,9	17,0	13,9	14,8
Franche-Comté	913	1 017	1 089	19,3	19,8	18,4	15,3	15,9
Ouest	6 271	6 666	7 071	18,9	18,2	17,5	15,0	15,3
Pays de la Loire	2 438	2 649	2 872	20,1	19,3	18,7	16,4	16,5
Bretagne	2 391	2 517	2 660	18,2	17,7	17,2	14,4	15,0
Poitou-Charentes	1 443	1 501	1 539	18,2	17,2	16,0	13,4	13,8
Sud-Ouest	5 075	5 448	5 586	15,1	14,8	14,2	11,5	12,3
Aquitaine	2 292	2 494	2 581	15,6	15,3	14,7	12,1	13,1
Midi-Pyrénées	2 046	2 215	2 272	15,1	14,8	14,1	11,3	12,0
Limousin	737	739	733	13,3	12,7	12,5	10,4	10,7
Centre-Est	5 203	5 872	6 267	16,8	17,5	16,6	13,8	14,6
Rhône-Alpes	3 934	4 551	4 947	17,2	18,2	17,1	14,2	15,0
Auvergne	1 269	1 321	1 319	15,5	15,2	14,8	12,3	12,8
Méditerranée	4 436	5 383	5 960	14,8	15,6	13,9	11,4	12,8
Languedoc-Roussillon	1 534	1 738	1 838	14,5	15,2	13,8	11,1	12,8
Provence-Alpes-Côte d'Azur	2 729	3 430	3 892	15,0	15,8	14,1	11,6	12,9
Corse	174	215	230	14,9	13,7	12,8	11,0	12,1
NEDERLAND	11 477 ⁽¹⁾	13 039	14 150	20,8 ⁽¹⁾	20,0	18,3	13,0	12,8
Noord-Nederland	1 268	1 414	1 562	20,5	20,6	19,7	13,7	13,2
Groningen	476	520	555	18,7	19,2	18,8	12,9	12,4
Friesland	479	524	587	21,5	21,6	20,7	14,5	14,3
Drenthe	313	370	420	21,7	21,0	19,6	13,6	12,7
Oost-Nederland	2 080 ⁽¹⁾	2 463	2 795	22,1 ⁽¹⁾	21,0	19,9	14,1	13,7
Overijssel	806	927	1 023	21,8	21,6	20,1	14,8	14,3
Gelderland	1 273 ⁽¹⁾	1 536	1 772	22,3 ⁽¹⁾	20,7	19,7	13,8	13,3
West-Nederland	5 458	6 041	6 658	19,2	18,6	17,2	12,4	12,5
Utrecht	681	809	902	21,0	20,3	18,8	13,0	12,9
Noord-Holland	2 064	2 252	2 312	18,8	17,9	16,3	11,9	11,8
Zuid-Holland	2 712	2 980	3 095	19,2	18,7	17,4	12,5	12,8
Zuidwest-Nederland (Zeeland)	284	308	350	19,0	18,2	18,0	13,2	13,3
Zuid-Nederland	2 381 ⁽¹⁾	2 809	3 133	23,6 ⁽¹⁾	21,7	18,7	13,0	12,5
Noord-Brabant	1 499	1 804	2 062	23,8	22,4	19,6	13,7	13,1
Limburg	882	1 052	1 071	23,4 ⁽¹⁾	20,6	17,2	11,8	11,5

(1) Eurostat estimates.

(1) Estimations Eurostat.



Total population and birth rates by regions (cont).

	Total population (annual average) Population totale (moyenne annuelle)			Birth rate Taux de natalité				
	1960	1970	1980	1960	1965	1970	1975	1980
	1 000			‰				
ITALIA	50 198	53 661	57 070	18.1	19.1	16.8	14.8	11.5
Nord Ovest	5 652	6 312	6 479	12.1	15.0	13.8	11.8	8.2
Piemonte	3 842	4 363	4 524	12.3	15.3	14.4	12.4	8.8
Valle d'Aosta	101	108	115	12.9	14.6	13.6	11.2	9.1
Liguria	1 709	1 842	1 840	11.7	14.5	12.5	10.2	6.6
Lombardia	7 263	8 382	8 943	15.5	18.4	16.0	14.1	9.8
Nord-Est	5 839	6 122	6 478	16.8	18.6	16.4	13.7	9.9
Trentino-Alto Adige	779	834	877	19.0	20.5	17.4	14.2	11.5
Veneto	3 851	4 074	4 356	17.8	19.4	17.0	14.1	10.1
Friuli-Venezia Giulia	1 209	1 214	1 245	12.5	14.5	13.9	11.8	8.0
Emilia-Romagna	3 650	3 814	3 966	13.7	14.8	14.0	11.6	7.7
Centro	5 422	5 564	5 829	14.0	15.1	13.5	12.3	9.0
Toscana	3 273	3 437	3 601	13.2	14.8	13.3	11.8	8.4
Umbria	798	774	810	14.8	15.2	13.2	12.6	9.6
Marche	1 351	1 353	1 418	15.5	15.7	14.3	13.1	10.1
Lazio	3 862	4 595	5 074	18.9	20.2	17.7	15.1	11.2
Campania	4 709	5 032	5 475	24.5	25.0	21.7	19.6	16.8
Abruzzi-Molise	1 582	1 497	1 577	17.4	16.5	14.1	13.0	11.6
Abruzzi	:	1 173	1 242	:	16.6	14.2	13.0	11.5
Molise	:	324	334	:	16.4	13.7	12.9	11.9
Sud	6 112	6 185	6 632	24.3	23.7	19.6	18.1	15.6
Puglia	3 410	3 571	3 930	24.0	24.6	20.7	19.5	15.9
Basilicata	646	610	619	24.0	21.2	17.4	15.1	13.9
Calabria	2 056	2 004	2 083	24.9	22.8	18.2	16.4	15.7
Sicilia	4 701	4 695	5 012	22.9	21.5	19.1	17.2	15.4
Sardegna	1 408	1 465	1 606	23.4	22.6	19.6	18.2	14.3
BELGIQUE / BELGIÉ	9 115	9 639	9 859	16.9	16.5	14.7	12.2	12.7
Vlaams Gewest / Région Flamande	5 005	5 403	5 627	18.5	17.6	15.3	12.2	12.9
Région Wallonne / Waals Gewest	3 102	3 159	3 228	15.6	15.3	14.2	12.4	12.3
Région Bruxelloise / Brussels Gewest	1 008	1 076	1 004	13.5	14.1	13.7	11.8	12.5
Antwerpen/Anvers	1 422	1 531	1 575	18.1	17.3	14.8	11.5	12.7
Brabant	1 980	2 171	2 221	14.9	14.9	13.7	11.7	12.3
Hainaut/Henegouwen	1 323	1 319	1 307	14.4	15.2	14.5	12.5	12.2
Liège/Luik	991	1 010	1 005	14.7	15.0	13.8	12.0	11.8
Limburg/Limbourg	560	650	713	24.1	21.7	17.7	14.2	15.1
Luxembourg/Luxemburg	216	217	223	17.6	16.9	14.4	13.4	13.7
Namur/Namen	367	381	405	16.7	16.5	15.1	13.0	13.3
Oost-Vlaanderen/Flandre orientale	1 266	1 308	1 331	16.8	16.6	15.1	12.1	12.4
West-Vlaanderen/Flandre occidentale	969	1 052	1 079	18.1	18.2	15.6	12.4	12.8



Population totale et taux de natalité par régions (suite)

	Total population (annual average) Population totale (moyenne annuelle)			Birth rate Taux de natalité						
	1960	1970	1980	1960	1965	1970	1975	1980		
		1 000				%				
LUXEMBOURG	314	339	365	15,9	16,0	13,0	11,2	11,4		
UNITED KINGDOM	52 559	55 522	56 010	17,5	18,3	16,3	12,5	13,5		
North	} 43 146	3 134	3 082	} 17,2	18,9	15,9	12,2	13,4		
Yorkshire and Humberside		4 853	4 884		17,8	17,0	12,3	13,2		
East Midlands		3 606	3 779		17,3	16,6	12,6	13,6		
East Anglia		1 663	1 881		17,1	15,6	12,6	13,2		
South East		16 965	16 893		18,4	15,5	12,2	13,4		
South West		4 059	4 343		16,0	15,1	11,4	12,0		
West Midlands		5 094	5 154		19,4	17,5	12,7	13,8		
North West		6 589	6 450		18,9	16,7	12,5	13,4		
Wales		2 629	2 717		2 778	16,8	17,2	15,6	12,3	13,4
Scotland		5 178	5 214		5 153	19,6	19,3	16,8	13,1	13,4
Northern Ireland	1 420	1 527	1 547	22,5	23,1	21,0	17,0	18,5		
IRELAND	2 832	2 950	3 401	21,4	22,1	21,8	21,1	21,9		
DANMARK	4 577	4 929	5 123	16,6	18,0	14,4	14,2	11,2		
Storkøbenhavn	1 603	1 751	1 743	:	:	13,7	13,4	10,2		
Øst for Storebælt ekskl. Storkøbenhavn	539	557	586	:	:	13,1	13,1	10,5		
Vest for Storebælt	2 436	2 620	2 794	:	:	15,1	15,0	11,9		
EUR 9	232 207	251 501	261 257	18,0	18,3	15,9	12,9	12,5		
ΕΛΛΑΔΑ	8 327	8 793	9 599	18,9	17,7	16,5	15,7	15,6		
EUR 10	240 535	260 293	270 856	18,0	18,3	15,9	12,9	12,6		

Population by sex and age groups
Annual average

Population par sexe et groupes d'âge
Moyenne annuelle

1 000

Age groups Groupes d'âge	Total				Males Hommes				Females Femmes			
	1977	1978	1979	1980	1977	1978	1979	1980	1977	1978	1979	1980
0-4	16 835	16 320	15 995		8 631	8 366	8 199		8 204	7 955	7 796	
5-9	19 854	19 365	18 777		10 175	9 922	9 620		9 860	9 443	9 157	
10-14	21 553	21 442	21 185		11 037	10 981	10 850		10 516	10 460	10 335	
15-19	20 357	20 727	21 162		10 419	10 605	10 831		9 938	10 121	10 331	
20-24	18 947	19 163	19 437		9 652	9 771	9 925		9 294	9 392	9 512	
25-29	19 259	19 029	18 880		9 821	9 690	9 609		9 438	9 339	9 271	
30-34	17 207	17 864	18 423		8 793	9 120	9 404		8 413	8 744	9 019	
35-39	16 882	16 747	16 599		8 614	8 544	8 469		8 267	8 202	8 130	
40-44	16 024	16 284	16 587		8 112	8 246	8 401		7 912	8 034	8 186	
45-49	15 890	15 748	15 655		7 944	7 884	7 847		7 946	7 865	7 808	
50-54	15 509	15 470	15 475		7 394	7 446	7 522		8 116	8 024	7 953	
55-59	13 144	14 246	15 115		6 067	6 573	6 978		7 077	7 674	8 137	
60-64	12 100	11 055	10 260		5 448	4 973	4 616		6 652	6 082	5 644	
65-69	12 580	12 626	12 600		5 461	5 476	5 457		7 119	7 150	7 143	
70-74	10 146	10 302	10 469		4 170	4 224	4 280		5 976	6 078	6 189	
75-79	6 956	7 178	7 373		2 567	2 667	2 752		4 390	4 511	4 621	
80-84	3 808	3 929	4 067		1 198	1 235	1 286		2 610	2 694	2 781	
85+	2 218	2 293	2 373		633	643	654		1 585	1 649	1 719	
0-14	58 242	57 126	55 957		29 843	29 268	28 669		28 399	27 858	27 288	
15-44	108 674	109 810	111 088		55 411	55 978	56 639		53 263	53 832	54 449	
45-64	56 644	56 519	56 505		26 853	26 876	29 963		29 791	29 644	29 542	
65+	35 707	36 327	36 882		14 027	14 244	14 429		21 680	22 082	22 453	
Total	259 267	259 782	260 432	261 257	126 134	126 366	126 700	127 147	133 133	133 416	133 732	134 110

Per cent — Pour cent

0-14	22,5	22,0	21,5		23,7	23,1	22,6		21,3	20,9	20,4	
15-44	41,9	42,3	42,7		43,9	44,3	44,7		40,0	40,3	40,7	
45-64	21,8	21,7	21,7		21,3	21,3	21,3		22,4	22,2	22,1	
65+	13,8	14,0	14,1		11,1	11,3	11,4		16,3	16,6	16,8	
Total	100,0	100,0	100,0		100,0	100,0	100,0		100,0	100,0	100,0	

Population by sex and age groups
Annual average

Population par sexe et groupes d'âge
Moyenne annuelle

1 000

Age groups Groupes d'âge	Total				Males Hommes				Females Femmes			
	1977	1978	1979	1980	1977	1978	1979	1980	1977	1978	1979	1980
0-4	17 532	17 023	16 703		8 990	8 728	8 565		8 541	8 294	8 138	
5-9	20 597	20 088	19 487		10 559	10 297	9 987		10 038	9 792	9 499	
10-14	22 297	22 205	21 958		11 420	11 374	11 248		10 877	10 831	10 710	
15-19	21 069	21 441	21 878		10 785	10 974	11 201		10 285	10 468	10 677	
20-24	19 606	19 831	20 118		9 993	10 114	20 275		9 613	9 717	9 843	
25-29	19 870	19 643	19 501		10 122	9 994	9 920		9 748	9 649	9 581	
30-34	17 791	18 485	19 066		9 077	9 422	9 718		8 715	9 062	9 348	
35-39	17 464	17 308	17 147		8 892	8 814	8 732		8 572	8 494	8 416	
40-44	16 683	16 938	17 242		8 428	8 561	8 714		8 255	8 377	8 528	
45-49	16 550	16 412	16 320		8 265	8 206	8 169		8 285	8 206	8 151	
50-54	16 065	16 058	16 090		7 662	7 730	7 818		8 403	8 329	8 272	
55-59	13 581	14 694	15 579		6 273	6 785	7 200		7 308	7 909	8 379	
60-64	12 550	11 486	10 677		5 658	5 174	4 808		6 892	6 312	5 868	
65-69	13 000	13 054	13 033		5 657	5 675	5 658		7 343	7 379	7 375	
70-74	10 479	10 640	10 813		4 321	4 379	4 438		6 157	6 262	6 375	
75-79	7 181	7 414	7 617		2 662	2 767	2 857		4 519	4 647	4 760	
80-84	3 921	4 049	4 196		1 245	1 285	1 339		2 676	2 764	2 857	
85+	2 301	2 375	2 456		665	675	686		1 636	1 700	1 770	
0-14	60 426	59 315	58 148		30 970	30 399	29 800		29 456	28 916	28 347	
15-44	112 484	113 645	114 952		57 296	57 878	58 560		55 187	55 767	56 393	
45-64	58 745	58 650	58 666		27 857	27 895	27 996		30 888	30 755	30 670	
65+	36 881	37 532	38 115		14 549	14 780	14 978		22 332	22 752	23 137	
Total	268 535	269 142	269 881	270 856	130 672	130 952	131 334	130 850	137 863	138 190	138 547	139 006

Per cent — Pour cent

0-14	22,5	22,0	21,6		23,7	23,2	22,7		21,4	20,9	20,5	
15-44	41,9	42,2	42,6		43,9	44,2	44,6		40,0	40,3	40,7	
45-64	21,9	21,8	21,7		21,3	21,3	21,3		22,4	22,3	22,1	
65+	13,7	14,0	14,1		11,1	11,3	11,4		16,2	16,5	16,7	
Total	100,0	100,0	100,0		100,0	100,0	100,0		100,0	100,0	100,0	

Births, deaths, marriages, divorces
 (absolute numbers)

Naissances, décès, mariages, divorces
 (valeurs absolues)

1 000

Year Année	Live births — Naissances vivantes				Stillbirths Mort-nés	Deaths — Décès			Infant deaths Décès d'enfants			Marriages Mariages	Divorces Divorces
	Total	of which — dont		Illegitimate Illegitimes		Total	of which — dont		Under 1 year Moins d'un an	Under 28 days Moins de 28 jours	Under 7 days Moins de 7 jours		
		Males Garçons	Females Filles				Males Hommes	Females Femmes					
1	2	3	4	5	6	7	8	9	10	11	12	13	14
1960	4 153	2 133	2 020	195	79	2 530	1 313	1 217	129	83	68	1 831	122
1	4 273	2 194	2 079	200	78	2 505	1 303	1 202	125	82	68	1 848	124
2	4 310	2 213	2 097	202	76	2 621	1 365	1 256	124	81	67	1 862	128
3	4 433	2 275	2 159	209	75	2 697	1 403	1 294	122	81	67	1 883	133
4	4 538	2 332	2 206	213	74	2 552	1 335	1 217	116	79	66	1 907	145
5	4 453	2 287	2 166	211	70	2 665	1 389	1 276	110	76	63	1 895	153
6	4 420	2 269	2 151	212	67	2 660	1 385	1 275	107	74	62	1 887	158
7	4 303	2 210	2 094	215	62	2 656	1 380	1 275	100	70	58	1 892	167
8	4 202	2 157	2 045	215	59	2 787	1 442	1 345	97	67	56	1 886	174
9	4 127	2 119	2 007	213	55	2 830	1 472	1 358	92	65	54	1 915	190
1970	3 987	2 049	1 939	213	52	2 768	1 431	1 337	86	61	51	1 961	206
1	3 984	2 048	1 936	222	50	2 767	1 430	1 337	83	60	49	1 955	257
2	3 800	1 955	1 845	222	45	2 799	1 449	1 350	76	55	45	1 978	329
3	3 616	1 859	1 756	220	42	2 825	1 455	1 370	71	50	41	1 904	312
4	3 487	1 792	1 695	217	38	2 796	1 438	1 357	64	45	37	1 853	339
5	3 312	1 702	1 609	210	33	2 848	1 466	1 382	57	40	33	1 806	352
6	3 215	1 653	1 563	212	31	2 847	1 463	1 384	49	35	29	1 722	367
7	3 155	1 622	1 533	219	28	2 751	1 418	1 333	45	31	26	1 695	345
8	3 148	1 618	1 530	234	26	2 796	1 439	1 357	42	29	24	1 643	319
9	3 179	1 634	1 545	255	25	2 779	1 426	1 353	40	27	22	1 630	379
1980	3 261	1 674	1 587	286	24	2 795	38	1 644	...

VA

Birth, death, marriage and divorce rates
Taux de natalité, de mortalité, de mariage et de divorce

Year Année	Live births per 1 000 population Nés vivants pour 1 000 habitants	Males born per 1 000 female births Naissances masculines pour 1 000 naissances féminines	Illegitimate births per 1 000 total births Naissances illégitimes pour 1 000 naissances totales	Stillbirths per 1 000 live + stillbirths Mort-nés pour 1 000 nés vivants + mort-nés	Deaths per 1 000 population Décès pour 1 000 habitants	Deaths under 1 year per 1 000 live births Décédés de moins d'un an pour 1 000 nés-vivants	Deaths under 28 days per 1 000 live births Décédés de moins de 28 jours pour 1 000 nés-vivants	Perinatal mortality rate Taux de mortalité périnatale	Marriages per 1 000 population Mariages pour 1 000 habitants	Divorces per 1 000 population Divorces pour 1 000 habitants
1	2	3	4	5	6	7	8	9	10	11
1960	17,9	1 056	47,0	18,7	11,2	31,1	20,0	34,7	7,9	0,5
1	18,2	1 055	46,8	17,9	10,7	29,2	19,2	33,6	7,9	0,5
2	18,2	1 055	46,9	17,3	11,1	28,8	18,8	32,6	7,9	0,5
3	18,5	1 054	47,2	16,6	11,3	27,5	18,3	31,5	7,9	0,6
4	18,8	1 057	46,9	16,0	10,6	25,6	17,4	30,4	7,9	0,6
5	18,3	1 056	47,4	15,5	11,0	24,7	17,1	29,4	7,8	0,6
6	18,0	1 055	48,0	14,9	10,9	24,2	16,7	28,7	7,7	0,6
7	17,4	1 055	50,0	14,2	10,8	23,2	16,3	27,5	7,7	0,7
8	16,9	1 055	51,2	13,8	11,2	23,1	15,9	27,0	7,6	0,7
9	16,5	1 056	51,6	13,2	11,3	22,3	15,7	26,1	7,7	0,8
1970	15,9	1 057	53,4	12,9	11,0	21,6	15,3	25,5	7,8	0,8
1	15,7	1 058	55,7	12,4	10,9	20,8	15,1	24,5	7,7	1,0
2	14,9	1 060	58,4	11,7	11,0	20,0	14,5	23,4	7,8	1,3
3	14,1	1 059	60,8	11,5	11,0	19,6	13,8	22,7	7,4	1,2
4	13,5	1 057	62,2	10,8	10,9	18,4	12,9	21,3	7,2	1,3
5	12,8	1 058	63,4	9,9	11,0	17,2	12,1	19,7	7,0	1,4
6	12,4	1 058	65,9	9,6	11,0	15,2	10,9	18,5	6,7	1,4
7	12,2	1 058	69,4	8,8	10,6	14,3	10,0	17,0	6,5	1,3
8	12,1	1 058	74,2	8,3	10,8	13,3	9,2	15,8	6,3	1,2
9	12,2	1 057	80,1	7,8	10,7	12,4	8,3	14,4	6,3	1,5
1980	12,5	1 055	87,6	7,3	10,7	11,8	6,3	...

IV B

EUR 10

Births, deaths, marriages, divorces
(absolute numbers)

Naissances, décès, mariages, divorces
(valeurs absolues)

1 000

Year Année	Live births — Naissances vivantes				Stillbirths Mort-nés	Deaths — Décès			Infant deaths Décès d'enfants			Marriages Mariages	Divorces Divorces
	Total	of which — dont		Illegitimate illégitimes		Total	of which — dont		Under 1 year Moins d'un an	Under 28 days Moins de 28 jours	Under 7 days Moins de 7 jours		
		Males Garçons	Females Filles				Males Hommes	Females Femmes					
1	2	3	4	5	6	7	8	9	10	11	12	13	14
1960	4 310	2 214	2 096	196	82	2 591	1 344	1 246	135	86	70	1 889	125
1	4 423	2 272	2 152	202	80	2 569	1 336	1 233	131	85	70	1 919	127
2	4 462	2 291	2 171	204	79	2 688	1 399	1 289	130	84	69	1 933	131
3	4 582	2 351	2 231	210	78	2 764	1 437	1 327	128	84	69	1 961	136
4	4 692	2 411	2 280	215	76	2 622	1 371	1 251	122	82	68	1 983	148
5	4 605	2 366	2 239	212	72	2 732	1 424	1 309	115	79	66	1 975	156
6	4 574	2 349	2 225	213	70	2 728	1 420	1 308	112	77	64	1 959	161
7	4 466	2 294	2 172	217	65	2 728	1 417	1 310	105	73	61	1 974	170
8	4 363	2 240	2 123	217	61	2 861	1 480	1 381	102	71	58	1 951	177
9	4 281	2 199	2 082	215	57	2 902	1 509	1 393	97	68	56	1 988	194
1970	4 132	2 124	2 008	215	54	2 842	1 469	1 373	91	64	53	2 028	210
1	4 125	2 121	2 004	224	51	2 841	1 468	1 373	87	62	51	2 029	261
2	3 940	2 027	1 913	224	47	2 876	1 488	1 388	80	57	47	2 039	332
3	3 753	1 931	1 823	222	43	2 902	1 495	1 408	74	53	43	1 978	316
4	3 631	1 867	1 765	219	40	2 872	1 478	1 394	67	48	39	1 921	342
5	3 454	1 776	1 678	212	35	2 928	1 508	1 420	60	43	35	1 882	356
6	3 362	1 729	1 633	214	32	2 929	1 505	1 424	53	38	31	1 786	370
7	3 298	1 696	1 603	221	30	2 839	1 463	1 376	48	34	28	1 771	350
8	3 295	1 694	1 601	236	28	2 877	1 482	1 396	45	31	26	1 716	323
9	3 327	1 710	1 617	257	26	2 861	1 469	1 392	42	29	23	1 709	383
1980	3 411	2 882	41

VB

Birth, death, marriage and divorce rates

Taux de natalité, de mortalité, de mariage et de divorce

Year Année	Live births per 1 000 population Nés vivants pour 1 000 habitants	Males born per 1 000 female births Naissances masculines pour 1 000 naissances féminines	Illegitimate births per 1 000 total births Naissances illégitimes pour 1 000 naissances totales	Stillbirths per 1 000 live + stillbirths Mort-nés pour 1 000 nés vivants + mort-nés	Deaths per 1 000 population Décès pour 1 000 habitants	Deaths under 1 year per 1 000 live births Décédés de moins d'un an pour 1 000 nés-vivants	Deaths under 28 days per 1 000 live births Décédés de moins de 28 jours pour 1 000 nés-vivants	Perinatal mortality rate Taux de mortalité périnatale	Marriages per 1 000 population Mariages pour 1 000 habitants	Divorces per 1 000 population Divorces pour 1 000 habitants
1	2	3	4	5	6	7	8	9	10	11
1960	18,0	1 056	45,5	18,7	10,8	31,3	20,0	34,6	7,9	0,5
1	18,2	1 056	45,7	17,8	10,6	29,6	19,2	33,3	7,9	0,5
2	18,2	1 055	45,7	17,4	11,0	29,1	18,8	32,6	7,9	0,5
3	18,5	1 054	45,8	16,7	11,2	27,9	18,3	31,5	7,9	0,6
4	18,8	1 057	45,8	15,9	10,5	26,0	17,5	30,2	7,9	0,6
5	18,3	1 057	46,0	15,4	10,8	25,0	17,2	29,5	7,8	0,6
6	18,0	1 056	46,6	15,1	10,7	24,5	16,8	28,9	7,7	0,6
7	17,5	1 056	48,6	14,3	10,7	23,5	16,3	27,8	7,7	0,7
8	17,0	1 055	49,7	13,8	11,1	23,4	16,3	26,9	7,6	0,7
9	16,6	1 056	50,2	13,1	11,2	22,7	15,9	26,0	7,7	0,8
1970	15,9	1 058	52,0	12,9	10,9	22,0	15,5	25,6	7,8	0,8
1	15,7	1 058	54,3	12,2	10,8	21,1	15,0	24,4	7,8	1,0
2	14,9	1 060	56,9	11,8	10,9	20,3	14,5	23,6	7,7	1,3
3	14,1	1 059	59,2	11,3	10,9	19,7	14,1	22,7	7,5	1,2
4	13,6	1 058	60,3	10,9	10,8	18,5	13,2	21,5	7,2	1,3
5	12,9	1 058	61,4	10,0	11,0	17,4	12,4	20,1	7,0	1,3
6	12,6	1 059	63,7	9,4	10,9	15,8	11,3	18,6	6,7	1,4
7	12,3	1 058	67,0	9,0	10,6	14,6	10,2	17,4	6,6	1,3
8	12,2	1 058	71,5	8,4	10,7	13,7	9,5	16,1	6,4	1,2
9	12,3	1 058	77,3	7,9	10,5	12,7	8,6	14,8	6,3	1,4
1980	12,6	10,6	12,0

Population change, natural increase, net migration, absolute figures and rates

Variation de la population, accroissement naturel, solde migratoire, valeurs absolues et taux

1 000

Year Année	Population on 1 January Population au 1 ^{er} janvier	Population increase over year Accroissement de la population pendant l'année	Excess of births over deaths Excédent des naissances sur les décès (1)	Net migration Solde migratoire - = emigration + = immigra- tion	Per 1 000 average population Pour 1 000 habitants (population moyenné)			Population average Population moyenne		
					Population increase Accroissement de la population	Excess of births over deaths Excédent des naissances sur les décès	Net migration Solde migratoire	Total	Males Hommes	Females Femmes
1960	231 196	2 053	1 638	415	8,8	7,1	1,8	232 207	112 725	119 482
1	233 249	2 197	1 771	426	9,4	7,6	1,8	234 366	113 380	120 986
2	235 446	2 785	1 704	1 081	11,8	7,2	4,6	236 915	114 756	122 159
3	238 231	1 944	1 756	188	8,1	7,3	0,8	239 202	115 936	123 266
4	240 175	2 237	2 007	230	9,3	8,3	1,0	241 323	117 031	124 292
5	242 412	1 945	1 817	128	8,0	7,5	0,5	243 452	118 147	125 305
6	244 357	1 693	1 783	-90	6,9	7,3	-0,4	245 276	119 038	126 238
7	246 050	1 217	1 664	-447	4,9	6,7	-1,8	246 664	119 611	127 053
8	247 267	1 530	1 431	99	6,2	5,8	0,4	247 995	120 234	127 761
9	248 797	1 819	1 322	497	7,3	5,3	2,0	249 720	121 166	128 554
1970	250 616	1 890	1 227	663	7,5	4,9	2,6	251 501	122 168	129 333
1	252 506	1 781	1 227	554	7,0	4,8	2,2	253 425	123 243	130 182
2	254 287	1 584	1 010	574	6,2	4,0	2,3	255 058	124 104	130 954
3	255 871	1 504	808	696	5,9	3,1	2,7	256 636	124 955	131 681
4	257 375	833	709	124	3,2	2,8	0,5	257 782	125 524	132 258
5	258 208	436	476	-40	1,7	1,8	-0,2	258 409	125 780	132 629
6	258 644	392	387	5	1,5	1,5	0,0	258 803	125 930	132 873
7	259 036	514	418	96	2,0	1,6	0,4	259 266	126 133	133 133
8	259 550	572	358	214	2,2	1,4	0,8	259 781	126 365	133 416
9	260 122	731	406	325	2,9	1,6	1,3	260 432	126 700	133 732
1980	260 853	797	468	329	3,1	1,8	1,3	261 257	127 147	134 110
1	261 650

(1) Totals of corresponding columns in Table 7 for countries. These differ from the 'Births minus deaths' figures of Table IV because of differences between the series used in Tables 4 and 7 in the cases of Italy and Belgium.

(1) Totaux des colonnes correspondantes du Tableau 7 pour les pays. Ces totaux sont différents des montants « Naissances moins décès » du Tableau IV en raison des différences entre les séries présentées dans les tableaux 4 et 7 pour l'Italie et la Belgique.

VII A

Expectation of life at certain ages
Years

Espérance de vie à certains âges
Années

Age	Males Hommes			Females Femmes			Females excess -- Excédent féminin		
	1951	1961	1971	1951	1961	1971	1951	1961	1971
0	64.0	67.6	68.6	68.3	73.7	75.1	4.3	6.1	6.5
1	66.7	68.9	69.2	70.5	74.1	75.3	3.8	5.2	6.1
10	59.5	60.4	60.6	63.1	65.6	66.7	3.6	5.2	6.1
20	49.9	50.8	51.0	53.3	55.8	56.9	3.6	5.0	5.9
30	40.8	41.5	41.6	44.2	46.2	47.2	3.4	4.7	5.6
40	31.6	32.2	32.3	34.9	36.6	37.7	3.3	4.4	5.4
50	23.1	23.4	23.6	26.1	27.5	28.5	3.0	4.1	4.9
55	19.2	19.4	19.6	21.8	23.2	24.1	2.6	3.8	4.5
60	15.7	15.8	15.9	17.8	19.0	19.9	2.1	3.2	4.0
65	12.7	12.6	12.6	14.1	15.2	16.0	1.4	2.6	3.4
70	9.5	9.9	9.9	10.8	11.6	12.3	1.3	1.7	2.4
75	7.1	7.4	7.5	8.0	8.7	9.2	0.9	1.3	1.7

V I B

EUR 10

Population change, natural increase,
net migration, absolute figures and rates

Variation de la population, accroissement naturel,
solde migratoire, valeurs absolues et taux

1 000

Year Année	Population on 1 January Population au 1 ^{er} janvier	Population increase over year Accroissement de la population pendant l'année	Excess of births over deaths Excédent des naissances sur les décès ⁽¹⁾	Net migration Solde migratoire (- = émigration + = immigration)	Per 1 000 average population Pour 1 000 habitants (population moyenne)			Population — average Population — moyenne		
					Population increase Accroissement de la population	Excess of births over deaths Excédent des naissances sur les décès	Net migration Solde migratoire	Total	Males Hommes	Females Femmes
					6	7	8	9	10	11
1960	239 496	2 119	1 734	385	8,8	7,2	1,6	240 535	116 790	123 745
1	241 615	2 260	1 858	402	9,3	7,7	1,7	242 764	117 476	125 288
2	243 875	2 823	1 790	1 033	11,5	7,3	4,2	245 363	118 874	126 489
3	246 698	1 970	1 837	133	8,0	7,4	0,5	247 682	120 065	127 617
4	248 668	2 273	2 090	183	9,1	8,4	0,7	249 834	121 171	128 663
5	250 941	1 988	1 901	87	7,9	7,5	0,3	252 002	122 304	129 698
6	252 929	1 776	1 869	-93	7,0	7,4	-0,4	253 890	123 228	130 662
7	254 705	1 278	1 754	-476	5,0	6,9	-1,9	255 380	123 854	131 526
8	255 983	1 579	1 518	61	6,2	5,9	0,2	256 736	124 491	132 245
9	257 562	1 834	1 404	430	7,1	5,4	1,7	258 493	125 438	133 055
1970	259 396	1 915	1 297	618	7,4	5,0	2,4	260 293	126 447	133 846
1	261 311	1 832	1 294	538	7,0	4,9	2,1	262 256	127 562	134 694
2	263 144	1 648	1 074	574	6,2	4,1	2,2	263 946	128 452	135 494
3	264 792	1 521	868	653	5,7	3,3	2,5	265 565	129 326	136 239
4	266 313	881	777	104	3,3	2,9	0,4	266 744	129 912	136 832
5	267 194	557	538	19	2,1	2,0	0,1	267 455	130 211	137 244
6	267 751	513	452	61	1,9	1,7	0,2	267 970	130 420	137 550
7	268 264	596	478	118	2,2	1,8	0,4	268 535	130 672	137 863
8	268 860	672	423	249	2,5	1,6	0,9	269 141	130 951	138 190
9	269 532	809	472	337	3,0	1,7	1,3	269 881	131 334	138 547
1980	270 341	949	531	418	3,5	2,0	1,5	270 856	131 850	139 006
1	271 290

(¹) Totals of corresponding columns in Table 7 for countries. These differ from the 'Births minus deaths' figures of Table IV because of differences between the series used in Tables 4 and 7 in the cases of Italy and Belgium.

(¹) Totaux des colonnes correspondantes du Tableau 7 pour les pays. Ces totaux sont différents des montants « Naissances moins décès » du Tableau IV en raison des différences entre les séries présentées dans les tableaux 4 et 7 pour l'Italie et la Belgique.

V I I B

Expectation of life at certain ages
Years

Espérance de vie à certains âges
Années

Age	Males - Hommes			Females - Femmes			Females excess - Excédent féminin		
	1951	1961	1971	1951	1961	1971	1951	1961	1971
0	64,0	67,6	68,7	68,2	73,6	75,1	4,2	6,0	6,4
1	66,7	68,9	69,3	70,5	74,1	75,3	3,8	5,2	6,0
10	59,5	60,5	60,7	63,1	65,6	66,7	3,6	5,1	6,0
20	49,9	50,9	51,1	53,3	55,8	56,9	3,4	4,9	5,8
30	40,8	41,6	41,7	44,2	46,2	47,2	3,4	4,6	5,5
40	31,6	32,3	32,4	34,9	36,6	37,7	3,3	4,3	5,3
50	23,1	23,5	23,7	26,1	27,5	28,5	3,0	4,0	4,8
55	19,2	19,4	19,7	21,8	23,2	24,1	2,6	3,8	4,4
60	15,7	15,8	16,0	17,8	19,0	19,9	2,1	3,2	3,9
65	12,7	12,6	12,6	14,1	15,2	16,0	1,4	2,6	3,4
70	9,5	9,9	9,9	10,8	11,6	12,3	1,3	1,7	2,4
75	7,1	7,4	7,5	8,0	8,7	9,2	0,9	1,3	1,7

VIII

Principal demographic indicators

			BR Deutschland	France	Italia	Nederland	Belgique / België	Luxembourg
1	Birth rate	1960	17,4	17,9	17,9	20,8	17,0	15,9
		1970	13,4	16,8	16,5	18,3	14,8	13,0
		1980 (*)	10,1	14,9	11,3	12,8	12,7	11,4
2	Death rate	1960	11,6	11,4	9,4	7,6	12,5	11,8
		1970	12,1	10,7	9,6	8,4	12,3	12,2
		1980 (*)	11,6	10,2	9,7	8,1	11,5	11,3
3	Illegitimate births per 1 000 of total	1960	63,3	60,7	24,2	13,6	20,7	31,7
		1970	54,6	68,4	21,8	20,9	27,7	40,1
		1980 (*)	75,6	113,8	40,6	40,8	33,6	59,7
4	Rate of natural increase per 1 000 population	1960	5,9	6,5	8,8	13,2	4,7	4,1
		1970	1,3	6,1	7,3	9,9	2,3	0,8
		1980 (*)	-1,5	4,7	1,7	4,7	1,1	0,2
5	Rate of net immigration per 1 000 population	1960	6,1	3,1	-1,9	-1,1	0,5	1,7
		1970	9,2	3,5	-0,9	2,6	0,4	3,1
		1980 (*)	5,1	0,0	0,8	3,7	-0,2	3,7
6	Rate of population increase per 1 000 population	1960	11,9	9,6	6,9	12,1	5,1	5,8
		1970	10,5	9,6	6,4	12,4	2,7	3,9
		1980 (*)	3,6	4,7	2,5	8,3	0,8	3,8
7	Infant mortality rate	1960	33,8	27,4	43,9	17,9	31,2	31,5
		1970	23,4	18,2	29,6	12,7	21,1	24,9
		1980 (*)	12,6	10,0	14,3	8,6	11,0	11,5
8	Stillbirths per 1 000 total births	1960	15,3	16,9	24,5	14,9	15,1	16,1
		1970	10,2	13,3	15,4	10,7	11,2	9,7
		1980 (*)	5,3	8,6	8,0	6,6	7,5	5,5
9	Marriage rate	1960	9,4	7,0	7,6	7,8	7,2	7,1
		1970	7,3	7,8	7,3	9,5	7,6	6,3
		1980 (*)	5,9	6,3	5,7	6,4	6,7	5,9
10	Average age at first marriage — males	1960	25,9	26,1	28,6	26,8	25,8	...
		1970	25,6	24,4	27,5	24,8	24,4	26,3
		1980 (*)	26,0	25,1	26,8	25,5	24,6	27,6
11	Average age at first marriage — females	1960	23,7	23,5	24,8	24,5	23,4	...
		1970	23,0	22,4	24,1	22,9	22,4	23,2
		1980 (*)	23,0	22,9	23,7	23,2	22,1	24,5
12	Divorce rate	1960	0,9	0,6	0,0	0,5	0,5	0,5
		1970	1,3	0,8	0,0	0,8	0,7	0,6
		1980 (*)	1,6	1,7	0,2	1,8	1,5	1,6
13	Gross reproduction rate	1960	1,15	1,34	1,17	1,52	1,24	1,11
		1970	0,98	1,20	1,18	1,25	1,09	0,96
		1980 (*)	0,67	0,96	0,89	0,76	0,82	0,74
14	Net reproduction rate	1960	1,11	1,29	1,07	1,47	1,19	...
		1970	0,95	1,17	1,12	1,23	1,06	0,93
		1980 (*)	0,65	0,94	0,86	0,75	0,80	0,72

(*) The most recent data available for each country is given, which may be earlier than 1980.

Indicateurs démographiques principaux

United Kingdom	Ireland	Danmark	EUR 9	Ellas	EUR 10			
17,5	21,5	16,6	17,9	18,9	18,0	1960	Taux de natalité	1
16,3	21,9	14,4	15,9	16,5	15,9	1970		
13,5	21,9	11,2	12,5	15,6	12,6	1980 (1)		
11,5	11,5	9,5	11,2	7,3	10,8	1960	Taux de mortalité	2
11,8	11,4	9,8	11,0	8,4	10,9	1970		
11,9	9,7	10,9	10,7	9,1	10,6	1980 (1)		
52,2	15,9	78,2	47,0	12,4	45,5	1960	Naissances illégitimes par 1 000 du total	3
80,4	26,5	110,3	53,4	11,1	52,0	1970		
115,2	49,6	331,7	87,6	14,0	77,3	1980 (1)		
6,0	9,9	7,1	7,1	11,6	7,2	1960	Taux d'accroissement naturel pour 1 000 habitants	4
4,5	10,4	4,6	4,9	8,1	5,0	1970		
1,6	12,2	0,3	1,8	6,6	2,0	1980 (1)		
1,7	-14,8	0,7	1,8	-3,7	1,6	1960	Taux d'immigration nette pour 1 000 habitants	5
-1,5	-1,2	2,4	2,6	-5,3	2,4	1970		
-1,3	-1,2	0,1	1,3	9,3	1,5	1980 (1)		
7,6	-4,9	7,7	8,8	8,0	8,8	1960	Taux d'accroissement de la population pour 1 000 habitants	6
3,0	9,3	6,9	7,5	2,8	7,4	1970		
0,3	11,0	0,3	3,1	15,9	3,5	1980 (1)		
22,5	29,3	21,5	31,1	40,1	31,3	1960	Taux de mortalité infantile	7
18,5	19,5	14,2	21,6	29,6	21,9	1970		
12,1	11,2	8,4	11,8	18,0	12,0	1980 (1)		
20,1	21,9	12,4	18,7	14,3	18,7	1960	Mort-nés pour 1 000 naissances au total	8
13,1	13,9	8,5	12,9	13,1	12,9	1970		
7,2	10,9	4,4	7,3	9,7	7,9	1980 (1)		
7,5	5,5	7,8	7,9	7,0	7,9	1960	Taux de mariage	9
8,5	7,1	7,4	7,8	7,7	7,8	1970		
7,5	6,4	5,2	6,3	8,4	6,3	1980 (1)		
25,7	29,7	26,0	26,6	28,4	26,7	1960	Age moyen au premier mariage - hommes	10
24,4	26,8	25,1	25,4	27,9	25,5	1970		
25,2	...	27,5	25,8	27,3	25,9	1980 (1)		
23,3	26,0	22,9	23,9	24,4	23,9	1960	Age moyen au premier mariage - femmes	11
22,4	24,3	22,8	23,0	22,9	23,0	1970		
22,9	...	24,8	23,2	22,3	23,2	1980 (1)		
0,5	0,0	1,5	0,5	0,3	0,5	1960	Taux de divorce	12
1,1	0,0	1,9	0,8	0,4	0,8	1970		
2,8	0,0	2,7	0,5	0,5	1,2	1980 (1)		
1,30	1,86	1,24	...	1,10	...	1960	Taux brut de reproduction	13
1,18	1,88	0,95	...	1,13	...	1970		
0,91	1,59	0,75	...	1,10	...	1980 (1)		
1,26	1,80	1,20	...	1,02	...	1960	Taux net de reproduction	14
1,15	1,81	0,93	...	1,07	...	1970		
0,89	1,54	0,74	...	1,05	...	1980 (1)		

(1) La donnée la plus récente disponible, parfois antérieure à 1980, est fournie pour chaque pays.

VIII

Principal demographic indicators (cont.)

			BR Deutschland	France	Italia	Nederland	Belgique / België	Luxembourg
15	Total fertility	1960	2 372	2 727	2 407	3 106	2 575	2 284
		1970	2 016	2 484	2 425	2 584	2 200	1 969
		1980 ⁽¹⁾	1 379	1 967	1 845	1 614	1 691	1 501
16	First births as % of total	1960	41,9	36,0	37,3	31,1	36,3	41,1
		1970	41,9	42,4	38,6	39,0	42,7	42,9
		1980 ⁽¹⁾	48,2	44,2	44,5	43,1	48,1	47,5
17	Second births as % of total	1960	29,9	25,2	27,9	27,1	26,4	31,1
		1970	31,8	27,7	31,2	33,5	28,1	31,2
		1980 ⁽¹⁾	34,7	34,6	35,3	37,1	33,3	36,6
18	Third or higher order births as % of total	1960	28,2	38,8	34,8	41,8	37,3	27,8
		1970	26,3	29,9	30,2	27,5	29,2	25,9
		1980 ⁽¹⁾	17,1	21,2	20,2	19,8	18,6	15,9
19	Expectation of life (years) Males age 0	(1950)	64,6	62,9	63,8	70,6	61,4	61,7
		(1960)	66,9	66,9	67,2	71,5	67,2	66,1
		(1970)	67,4	68,3	69,0	70,7	67,8	67,0
		(1974/79)	69,4	70,1	69,7	72,4	68,6	68,0
	Females age 0	(1950)	68,5	68,5	67,2	72,9	66,8	65,7
		(1960)	72,4	73,6	72,3	75,3	73,0	71,9
		(1970)	73,8	75,9	74,9	76,5	74,2	73,9
		(1974/79)	76,1	78,3	75,9	78,9	75,1	75,1
	Males age 40	(1950)	32,3	30,8	32,1	34,9	30,6	30,3
		(1960)	31,9	31,4	33,1	34,7	31,7	31,7
		(1970)	31,8	32,2	33,2	33,7	31,6	30,8
		(1974/79)	32,7	33,2	33,1	34,6	32,0	31,3
Females age 40	(1950)	34,7	35,2	34,7	36,3	34,2	33,4	
	(1960)	36,1	36,9	37,0	37,7	36,3	35,8	
	(1970)	36,8	38,5	38,1	38,5	36,9	36,4	
	(1974/79)	38,3	40,2	38,4	40,4	37,5	37,1	
20	Population by age groups (%) — average 1980 ⁽¹⁾ Males and females	0-14	18,2	22,3	22,0	22,3	20,5	19,0
		15-44	44,4	42,8	42,1	46,3	42,6	44,7
		45-64	21,9	20,9	22,4	19,9	22,6	22,8
		65+	15,5	14,0	13,5	11,5	14,3	13,5
		Total	100,0	100,0	100,0	100,0	100,0	100,0
	Males	0-14	19,5	23,3	23,1	23,0	21,4	19,9
		15-44	47,8	44,8	43,5	47,9	44,5	46,7
		45-64	21,0	20,9	22,0	19,5	22,5	22,4
		65+	11,7	11,1	11,4	9,5	11,6	11,0
		Total	100,0	100,0	100,0	100,0	100,0	100,0
	Females	0-14	17,0	21,3	20,9	21,6	19,6	18,2
		15-44	41,3	41,0	40,9	44,7	40,9	42,7
45-64		22,7	21,0	22,8	20,2	22,7	23,3	
65+		19,0	16,7	15,4	13,4	16,8	15,8	
Total		100,0	100,0	100,0	100,0	100,0	100,0	

⁽¹⁾ The most recent data available for each country is given, which may be earlier than 1980.

Indicateurs démographiques principaux (suite)

United Kingdom	Ireland	Danmark	EUR 9	Ellas	EUR 10			
2 692	3 747	2 543	...	2 277	...	1960	Somme des naissances réduites	15
2 437	3 867	1 950	...	2 337	...	1970		
1 894	3 241	1 546	...	2 285	...	1980 (1)		
36,4	21,0	33,9	37,2	41,0	37,3	1960	Premières naissances en % du total	16
38,4	27,2	41,9	40,1	41,5	40,2	1970		
41,6	29,1	45,9	44,9	44,9	44,9	1980 (1)		
30,4	18,1	30,1	28,1	31,5	28,3	1960	Deuxièmes naissances en % du total	17
32,9	21,5	35,9	30,9	38,0	31,2	1970		
36,1	24,7	37,0	34,9	37,4	35,0	1980 (1)		
33,2	60,9	36,0	34,6	27,4	34,4	1960	Troisièmes naissances et suivantes en % du total	18
28,6	51,3	22,2	29,0	20,5	28,7	1970		
22,3	46,2	17,1	20,1	17,7	20,0	1980 (1)		
66,2	64,5	67,8	64,0	63,4	64,0	(1950)	Espérance de vie (années)	19
67,9	68,1	70,4	67,6	67,3	67,6	(1960)		
68,7	68,8	70,7	68,6	70,1	68,7	(1970)		
69,8	...	71,2	(1974/79)	Hommes âge 0	
71,2	67,1	70,7	68,3	66,7	68,2	(1950)	Femmes âge 0	
73,7	71,9	74,4	73,7	70,4	73,6	(1960)		
75,0	73,5	75,9	75,1	73,6	75,1	(1970)		
75,9	...	77,3	(1974/79)		
30,9	31,3	33,8	31,6	32,3	31,6	(1950)	Hommes âge 40	
31,5	32,4	34,0	32,2	34,0	32,3	(1960)		
31,8	32,1	33,8	32,3	35,1	32,4	(1970)		
32,4	...	33,7	(1974/79)		
35,1	33,3	35,0	34,9	34,8	34,9	(1950)	Femmes âge 40	
36,4	35,3	37,0	36,6	36,4	36,6	(1960)		
37,3	36,0	38,1	37,7	37,8	37,7	(1970)		
37,9	...	38,9	(1974/79)		
21,1	30,6	20,8	21,5	23,2	22,0	0-14	Population par groupes d'âge (%) — moyenne 1980 (1) Hommes et femmes	20
41,7	41,0	43,4	42,7	40,9	42,2	15-44		
22,3	17,7	21,3	21,7	22,9	21,8	45-64		
14,9	10,7	14,4	14,1	13,0	14,0	65+		
100,0	100,0	100,0	100,0	100,0	100,0	Total		
22,3	31,1	21,6	22,6	24,4	23,2	0-14	Hommes	
43,5	41,7	45,0	44,7	41,4	44,2	15-44		
22,3	17,6	21,1	21,3	22,3	21,3	45-64		
11,9	9,6	12,3	11,4	11,9	11,3	65+		
100,0	100,0	100,0	100,0	100,0	100,0	Total		
20,0	30,0	20,1	20,4	22,0	20,9	0-14	Femmes	
40,0	40,3	42,0	40,7	40,4	40,3	15-44		
22,3	17,8	21,5	22,1	23,4	22,3	45-64		
17,7	11,8	16,4	16,8	14,2	16,5	65+		
100,0	100,0	100,0	100,0	100,0	100,0	Total		

(1) La donnée la plus récente disponible, parfois antérieure à 1980, est fournie pour chaque pays.

Population by sex and age groups
Estimate for 1 January

Population par sexe et groupes d'âge
Estimation au 1^{er} janvier

1 000

Age groups Groupes d'âge	Total				Males — Hommes				Females — Femmes			
	1978	1979	1980	1981	1978	1979	1980	1981	1978	1979	1980	1981
0-4	2 965,0	2 922,5	2 908,1	2 952,8	1 515,4	1 495,4	1 489,7	1 513,4	1 449,6	1 427,2	1 418,3	1 439,4
5-9	4 100,7	3 763,4	3 484,1	3 285,3	2 098,3	1 923,3	1 778,8	1 678,5	2 002,4	1 840,1	1 705,3	1 606,8
10-14	5 166,3	5 103,2	4 971,2	4 764,9	2 645,0	2 614,3	2 548,3	2 443,8	2 521,3	2 489,0	2 422,9	2 321,2
15-19	4 846,5	5 004,9	5 157,6	5 275,3	2 485,4	2 566,3	2 650,5	2 720,2	2 361,1	2 438,6	2 507,1	2 555,1
20-24	4 312,9	4 422,9	4 566,2	4 755,1	2 192,9	2 263,9	2 354,0	2 461,9	2 120,0	2 159,1	2 212,3	2 293,2
25-29	4 263,9	4 270,2	4 287,4	4 314,2	2 178,8	2 174,3	2 182,7	2 207,6	2 085,1	2 095,9	2 104,7	2 106,5
30-34	3 783,9	3 771,9	3 836,0	4 097,8	1 948,7	1 939,3	1 976,2	2 112,3	1 835,2	1 832,6	1 859,8	1 985,5
35-39	4 923,2	4 749,9	4 511,6	4 075,8	2 550,0	2 455,3	2 326,6	2 098,3	2 373,2	2 294,6	2 184,9	1 977,4
40-44	4 336,0	4 612,4	4 804,4	4 962,0	2 236,3	2 375,6	2 472,9	2 553,4	2 099,7	2 236,9	2 331,5	2 408,6
45-49	3 801,0	3 701,4	3 772,3	3 883,9	1 936,3	1 887,4	1 926,8	1 985,4	1 864,7	1 814,0	1 845,5	1 898,4
50-54	3 620,9	3 691,2	3 747,0	3 773,7	1 613,5	1 709,8	1 797,4	1 855,7	2 007,3	1 981,4	1 949,6	1 918,0
55-59	3 229,2	3 502,4	3 589,5	3 551,2	1 320,5	1 430,6	1 467,4	1 474,6	1 908,7	2 071,9	2 122,1	2 076,6
60-64	2 695,9	2 363,2	2 240,6	2 431,5	1 075,0	937,5	890,4	964,1	1 620,9	1 425,7	1 350,2	1 467,4
65-69	3 299,4	3 278,8	3 237,3	3 067,5	1 292,6	1 277,8	1 251,4	1 179,1	2 006,8	2 001,0	1 985,9	1 888,4
70-74	2 729,6	2 773,1	2 804,8	2 822,1	1 056,8	1 056,5	1 053,0	1 041,8	1 672,8	1 716,6	1 751,8	1 780,3
75-79	1 848,7	1 898,3	1 961,4	2 010,2	653,0	675,4	700,1	716,9	1 195,7	1 222,9	1 261,3	1 293,2
80-84	948,7	989,4	1 032,6	1 081,6	278,5	290,5	306,9	326,6	670,1	698,9	725,7	754,9
85+	480,9	502,4	527,3	553,3	139,2	141,2	143,9	147,4	341,7	361,2	383,4	405,9
0-14	12 232,1	11 789,2	11 363,4	11 003,0	6 258,8	6 033,0	5 816,9	5 635,6	5 973,3	5 756,2	5 546,5	5 367,4
15-44	26 466,4	26 832,3	27 163,2	27 480,1	13 592,1	13 774,6	13 962,9	14 153,8	12 874,3	13 057,7	13 200,2	13 326,3
45-64	13 347,0	13 258,2	13 349,4	13 640,3	5 945,4	5 965,3	6 082,0	6 279,9	7 401,6	7 292,9	7 267,5	7 360,4
65+	9 307,3	9 442,0	9 563,4	9 534,5	3 420,2	3 441,4	3 455,3	3 411,7	5 887,0	6 000,6	6 108,0	6 122,8
Total	61 352,7	61 321,7	61 439,3	61 657,9	29 216,5	29 214,3	29 317,1	29 481,0	32 136,2	32 107,4	32 122,3	32 176,9
Per cent — Pour cent												
0-14	19,9	19,2	18,5	17,8	21,5	20,7	19,9	19,1	18,5	17,9	17,2	16,7
15-44	43,2	43,8	44,1	44,6	46,6	47,2	47,4	48,0	40,0	40,7	41,2	41,4
45-64	21,8	21,6	21,6	22,1	20,3	20,4	20,7	21,3	22,9	22,7	22,6	22,9
65+	15,1	15,3	15,7	15,5	11,7	11,8	11,9	11,6	18,2	18,7	19,0	19,0
Total	100,0	100,0	100,0	100,0	100,0	100,0	100,0	100,0	100,0	100,0	100,0	100,0

Population by sex and age groups
Annual average

Population par sexe et groupes d'âge
Moyenne annuelle

1 000

Age groups Groupes d'âge	Total				Males — Hommes				Females — Femmes			
	1977	1978	1979	1980	1977	1978	1979	1980	1977	1978	1979	1980
0-4	3 023,0	2 943,3	2 914,2	2 931,3	1 545,1	1 505,2	1 491,9	1 502,5	1 477,9	1 438,1	1 422,3	1 428,8
5-9	4 260,4	3 931,4	3 622,5	3 385,7	2 181,1	2 010,5	1 850,3	1 729,7	2 079,2	1 920,9	1 772,2	1 656,0
10-14	5 165,5	5 133,9	5 035,5	4 869,6	2 645,4	2 629,2	2 580,2	2 497,6	2 520,1	2 504,7	2 455,3	2 372,0
15-19	4 781,8	4 924,8	5 079,4	5 218,1	2 452,9	2 525,4	2 607,2	2 687,1	2 328,9	2 399,4	2 472,2	2 531,0
20-24	4 279,1	4 367,1	4 492,9	4 662,1	2 170,3	2 228,0	2 307,9	2 409,4	2 108,8	2 139,1	2 185,1	2 252,6
25-29	4 235,7	4 266,3	4 277,3	4 302,1	2 168,5	2 176,2	2 177,6	2 196,5	2 067,1	2 090,1	2 099,7	2 105,6
30-34	3 810,9	3 777,2	3 802,6	3 968,1	1 966,9	1 943,6	1 956,9	2 045,5	1 844,0	1 833,6	1 845,7	1 922,6
35-39	4 992,3	4 835,7	4 629,1	4 295,0	2 587,4	2 502,2	2 389,9	2 213,8	2 404,9	2 333,5	2 239,1	2 081,1
40-44	4 233,0	4 473,4	4 706,7	4 884,7	2 184,1	2 305,5	2 423,2	2 514,7	2 048,9	2 167,9	2 283,6	2 370,0
45-49	3 826,1	3 750,6	3 735,5	3 829,3	1 942,6	1 911,6	1 906,3	1 957,3	1 883,5	1 839,0	1 829,3	1 871,9
50-54	3 628,8	3 655,4	3 717,8	3 761,4	1 593,3	1 661,4	1 752,8	1 827,7	2 035,4	1 994,0	1 965,0	1 933,8
55-59	3 065,1	3 365,2	3 544,7	3 571,3	1 253,3	1 375,3	1 448,4	1 471,9	1 811,8	1 989,9	2 096,4	2 099,4
60-64	2 878,9	2 529,1	2 301,1	2 336,6	1 151,7	1 006,1	913,6	927,8	1 727,1	1 523,0	1 387,5	1 408,8
65-69	3 297,5	3 288,5	3 256,9	3 153,1	1 297,0	1 285,0	1 264,1	1 216,0	2 000,5	2 003,5	1 992,9	1 937,2
70-74	2 711,6	2 750,9	2 788,0	2 814,1	1 055,1	1 056,5	1 054,3	1 048,0	1 656,4	1 694,4	1 733,7	1 766,1
75-79	1 810,5	1 873,2	1 929,2	1 986,2	636,6	664,1	687,4	708,9	1 173,9	1 209,1	1 241,7	1 277,3
80-84	930,6	969,0	1 010,6	1 057,3	273,9	284,5	298,5	316,9	656,7	684,5	712,1	740,3
85+	469,8	491,6	514,8	540,4	137,9	140,2	142,5	145,8	331,9	351,4	372,3	394,6
0-14	12 448,9	12 008,5	11 572,1	11 186,6	6 371,7	6 144,9	5 922,3	5 729,8	6 077,2	5 863,7	5 649,8	5 456,8
15-44	26 332,8	26 644,6	26 988,0	27 330,0	13 530,1	13 681,0	13 862,7	14 067,0	12 802,6	12 963,6	13 125,3	13 262,9
45-64	13 398,9	13 300,2	13 299,1	13 498,6	5 941,0	5 954,3	6 021,0	6 184,7	7 457,9	7 346,0	7 278,2	7 313,9
65+	9 219,9	9 373,1	9 499,5	9 551,1	3 400,5	3 430,2	3 446,9	3 435,6	5 819,4	5 942,9	6 052,7	6 115,6
Total	61 400,5	61 326,5	61 358,8	61 566,3	29 243,3	29 210,4	29 252,9	29 417,1	32 157,2	32 116,1	32 106,0	32 149,2
Per cent — Pour cent												
0-14	20,3	19,6	18,8	18,2	21,8	21,0	20,2	19,5	18,9	18,3	17,6	17,0
15-44	42,9	43,4	44,0	44,4	46,3	46,8	47,4	47,8	39,8	40,4	40,9	41,3
45-64	21,8	21,7	21,8	21,9	20,3	20,4	20,6	21,0	23,2	22,9	22,7	22,7
65+	15,0	15,3	15,3	15,5	11,6	11,7	11,7	11,7	18,1	18,5	18,9	19,0
Total	100,0	100,0	100,0	100,0	100,0	100,0	100,0	100,0	100,0	100,0	100,0	100,0

Population by sex and year of age
Estimate at 1 January 1980

Population par sexe et par années d'âge
Estimation au 1^{er} janvier 1980

1 000

	Total	Males Hommes	Females Femmes		Total	Males Hommes	Females Femmes
0	578,6	296,0	282,5	50	767,7	388,2	379,4
1	572,6	293,8	278,8	51	780,5	394,1	386,4
2	577,0	296,3	280,7	52	734,1	356,2	377,9
3	594,4	303,9	290,6	53	729,2	335,0	394,3
4	585,5	299,7	285,8	54	735,5	323,8	411,6
5	607,7	309,5	298,2	55	689,9	285,8	404,1
6	620,1	316,0	304,1	56	684,8	281,3	403,5
7	685,3	349,6	335,6	57	720,3	297,3	423,0
8	768,6	393,3	375,2	58	751,0	305,7	445,2
9	802,5	410,3	392,2	59	743,6	297,3	446,2
10	903,4	462,6	440,8	60	569,9	228,6	341,3
11	971,5	498,2	473,2	61	381,1	152,2	228,9
12	1 008,5	516,3	492,2	62	366,4	146,6	219,9
13	1 041,5	533,7	507,9	63	401,6	159,3	242,4
14	1 046,3	537,5	508,8	64	521,5	203,7	317,8
15	1 069,7	550,0	519,7	65	657,1	253,9	403,2
16	1 057,4	543,3	514,1	66	663,8	259,0	404,8
17	1 021,9	525,7	496,2	67	667,0	260,2	406,9
18	1 017,0	522,5	494,5	68	624,9	241,7	383,2
19	991,5	509,0	482,6	69	624,5	236,7	387,9
20	965,8	496,8	469,0	70	619,0	234,5	384,4
21	927,3	477,8	449,5	71	592,9	221,3	371,6
22	915,0	472,9	442,1	72	563,2	212,0	351,2
23	894,1	462,0	432,1	73	531,5	196,2	335,3
24	864,0	444,4	419,6	74	498,2	189,0	309,3
25	871,3	443,8	427,5	75	469,7	175,1	294,7
26	843,1	427,2	415,9	76	422,9	154,3	268,6
27	857,4	435,8	421,7	77	397,0	140,5	256,5
28	841,6	427,9	413,7	78	357,6	124,1	233,5
29	874,0	448,0	426,0	79	314,1	106,0	208,1
30	874,5	452,4	422,1	80	272,9	87,8	185,2
31	832,5	430,0	402,5	81	240,6	73,1	167,5
32	783,1	402,9	380,2	82	200,8	58,5	142,3
33	721,8	370,5	351,3	83	174,8	48,5	126,3
34	624,2	320,4	303,7	84	143,5	39,0	104,5
35	813,7	416,8	396,9	85	119,0	31,5	87,5
36	832,4	429,4	403,0	86	97,8	26,1	71,7
37	818,0	424,2	393,7	87	77,3	20,9	56,4
38	983,8	507,3	476,4	88	61,7	16,7	44,9
39	1 063,8	548,9	514,9	89	47,3	13,0	34,3
40	1 050,5	541,9	508,6	90+	124,3	35,7	88,6
41	992,2	511,6	480,7				
42	934,4	481,1	453,3				
43	924,2	474,9	449,4				
44	903,0	463,5	439,6				
45	851,5	437,8	413,7	Total	61 439,3	29 317,1	32 122,3
46	701,3	360,3	341,0	0-14	11 363,4	5 816,9	5 546,6
47	708,4	361,3	347,1	15-64	40 512,6	20 044,9	20 467,7
48	729,3	370,7	358,6	65+	9 563,4	3 455,3	6 108,0
49	781,9	396,7	385,2				

Population by sex and year of age
Estimate at 1 January 1981

Population par sexe et par années d'âge
Estimation au 1^{er} janvier 1981

1 000

	Total	Males Hommes	Females Femmes		Total	Males Hommes	Females Femmes
0	617,2	316,4	300,8	50	778,8	394,1	384,6
1	580,5	297,1	283,5	51	764,2	385,6	378,6
2	575,8	295,5	280,3	52	776,4	391,0	385,4
3	580,9	298,3	282,5	53	729,8	353,1	376,6
4	598,4	306,1	292,3	54	724,6	331,8	392,8
5	589,3	301,9	287,4	55	730,4	320,5	410,0
6	608,4	309,8	298,6	56	684,7	282,5	402,2
7	621,6	316,8	304,8	57	679,1	277,6	401,5
8	690,9	352,8	338,1	58	713,7	293,1	420,6
9	775,0	397,1	377,9	59	743,3	300,9	442,4
10	809,5	414,4	395,1	60	735,4	292,2	443,3
11	912,1	467,7	444,4	61	563,2	224,3	339,0
12	978,8	502,7	476,1	62	376,1	149,0	227,1
13	1 014,5	519,9	494,6	63	361,4	143,3	218,1
14	1 050,1	539,1	511,0	64	395,3	155,3	240,0
15	1 057,7	545,2	512,5	65	512,7	198,4	314,3
16	1 083,0	559,0	524,0	66	645,1	246,8	398,3
17	1 071,9	553,4	518,4	67	649,8	250,7	399,1
18	1 035,2	534,2	501,0	68	651,3	251,0	400,4
19	1 027,6	528,5	499,2	69	608,6	232,3	376,3
20	1 003,7	515,9	487,8	70	606,1	226,4	379,7
21	977,1	504,3	472,8	71	598,4	223,2	375,2
22	940,8	488,1	452,7	72	570,9	209,4	361,5
23	927,0	482,0	445,1	73	540,0	199,6	340,4
24	906,4	471,5	434,9	74	506,8	183,2	323,6
25	874,7	452,5	422,3	75	472,5	175,4	297,1
26	880,0	450,5	429,5	76	442,6	161,3	281,3
27	850,1	432,7	417,4	77	395,8	141,3	254,6
28	863,5	440,6	422,9	78	369,3	127,5	241,8
29	845,8	431,4	414,5	79	329,9	111,4	218,5
30	878,5	451,4	427,0	80	287,2	94,1	193,1
31	877,5	454,6	422,9	81	247,2	77,1	170,1
32	834,6	431,5	403,1	82	216,1	63,7	152,4
33	784,5	403,8	380,7	83	178,0	50,4	127,6
34	722,7	370,9	351,8	84	153,0	41,3	111,8
35	625,5	321,0	304,5	85	124,0	32,7	91,2
36	814,6	417,0	397,6	86	101,4	26,0	75,4
37	833,1	429,3	403,8	87	81,9	21,2	60,7
38	818,6	424,1	394,5	88	63,7	16,8	46,9
39	984,0	507,0	477,0	89	49,8	13,2	36,5
40	1 063,7	548,3	515,5	90+	132,5	37,4	95,1
41	1 050,2	541,1	509,1				
42	991,7	510,6	481,1				
43	933,5	479,9	453,5				
44	923,0	473,6	449,4				
45	901,5	462,1	439,5	Total	61 657,9	29 481,0	32 176,9
46	849,8	436,3	413,5				
47	699,6	358,9	340,8	0-14	11 003,0	5 635,6	5 367,4
48	706,2	359,5	346,7	15-64	41 120,4	20 433,7	20 686,7
49	726,7	368,7	358,0	65+	9 534,5	3 411,7	6 122,8

Births and deaths
 (absolute numbers)

Naissances et décès
 (valeurs absolues)

Year Année	Live births — Naissances vivantes				Stillbirths Mort-nés	Deaths — Décès			Infant deaths Décès d'enfants			Legal abortions Avortements légaux
	Total	of which — dont		Illegitimate illégitimes		Total	of which — dont		Under 1 year Moins d'un an	Under 28 days Moins de 28 jours	Under 7 days Moins de 7 jours	
		Males Garçons	Females Filles				Males Hommes	Females Femmes				
1	2	3	4	5	6	7	8	9	10	11	12	13
1960	968 629	498 182	470 447	61 330	15 049	642 962	332 503	310 459	32 724	23 153	20 137	.
1	1 012 687	520 590	492 097	60 269	14 704	627 561	324 300	303 261	32 108	23 071	20 342	.
2	1 018 552	523 801	494 751	56 648	14 361	644 819	335 082	309 737	29 807	21 725	19 353	.
3	1 054 123	541 812	512 311	55 120	13 991	673 069	347 717	325 252	28 473	21 009	18 793	.
4	1 065 437	547 979	517 458	53 131	13 590	644 128	333 879	310 249	26 948	20 123	18 090	.
5	1 044 328	536 930	507 398	48 977	12 901	677 628	347 968	329 660	24 947	19 194	17 342	.
6	1 050 345	539 492	510 853	47 854	12 174	686 321	351 301	335 020	24 803	19 020	17 121	.
7	1 019 459	523 634	495 825	46 964	11 422	687 349	350 517	336 832	23 303	18 129	16 317	.
8	969 825	498 202	471 623	46 209	10 702	734 048	371 391	362 657	22 110	17 021	15 205	.
9	903 456	464 430	439 026	45 498	9 693	744 360	377 260	367 100	21 162	16 179	14 552	.
1970	810 808	416 321	394 487	44 280	8 351	734 843	369 975	364 868	19 165	14 904	13 301	.
1	778 526	400 423	378 103	45 263	7 674	730 670	366 740	363 930	18 141	13 931	12 239	.
2	701 214	360 337	340 877	42 410	6 557	731 264	367 382	363 882	15 907	11 929	10 377	.
3	635 633	326 181	309 452	39 843	5 686	731 028	365 703	365 325	14 569	10 487	9 060	.
4	626 373	321 480	304 893	39 277	5 387	727 511	360 254	367 257	13 232	9 567	8 128	.
5	600 512	309 135	291 377	36 774	4 689	749 260	371 074	378 186	11 875	8 316	6 967	.
6	602 851	309 385	293 466	38 251	4 444	733 140	361 325	371 815	10 506	7 179	5 936	13 044 (1)
7	582 344	299 735	282 609	37 649	3 794	704 922	347 948	356 974	9 022	5 988	4 916	54 309
8	576 468	296 348	280 120	40 141	3 650	723 218	355 488	367 730	8 482	5 335	4 314	73 548
9	581 984	298 175	283 809	41 504	3 325	711 732	346 826	364 906	7 855	5 015	4 026	82 788
1980 (2)	620 657	318 480	302 177	46 923	3 308	714 117	348 015	366 102	7 821	...	3 904	...

(1) Period 22.6.76 to 31.12.76 only.

(2) Provisional.

(1) Période 22.6.76 à 31.12.76.

(2) Résultats provisoires.

Birth and death rates
Taux de natalité et de mortalité

Year Année	Live births per 1 000 population	Males born per 1 000 female births	Illegitimate births per 1 000 total births	Stillbirths per 1 000 live + stillbirths	Deaths per 1 000 population	Deaths under 1 year per 1 000 live births	Deaths under 28 days per 1 000 live births	Perinatal mortality rate	Legal abortions as % of live births
	Nés vivants pour 1 000 habitants	Naissances masculines pour 1 000 naissances féminines	Naissances illégitimes pour 1 000 naissances totales	Mort-nés pour 1 000 nés vivants + mort-nés	Décès pour 1 000 habitants	Décédés de moins d'un an pour 1 000 nés-vivants	Décédés de moins de 28 jours pour 1 000 nés-vivants	Taux de mortalité périnatale	Avortements légaux en % des naissances vivantes
1	2	3	4	5	6	7	8	9	10
1960	17,4	1 059	63,3	15,3	11,6	33,8	23,9	35,8	.
1	18,0	1 058	59,5	14,3	11,2	32,0	22,8	34,1	.
2	17,9	1 059	55,6	13,9	11,3	29,3	21,3	32,6	.
3	18,3	1 058	52,3	13,1	11,7	27,1	19,9	30,7	.
4	18,2	1 059	49,9	12,6	11,0	25,3	18,9	29,4	.
5	17,7	1 058	46,9	12,2	11,5	23,8	18,4	28,6	.
6	17,6	1 056	45,6	11,5	11,5	23,6	18,1	27,6	.
7	17,0	1 056	46,1	11,1	11,5	22,8	17,8	26,9	.
8	16,1	1 056	47,6	10,9	12,2	22,6	17,6	26,4	.
9	14,8	1 058	50,4	10,6	12,2	23,2	17,9	26,6	.
1970	13,4	1 055	54,6	10,2	12,1	23,4	18,4	26,4	.
1	12,7	1 059	58,1	9,8	11,9	23,1	17,9	25,3	.
2	11,3	1 057	60,5	9,3	11,8	22,4	17,0	23,9	.
3	10,3	1 054	62,7	8,9	11,8	22,7	16,4	23,0	.
4	10,1	1 054	62,7	8,5	11,7	21,1	15,3	21,4	.
5	9,7	1 061	61,2	7,7	12,1	19,7	13,8	19,3	.
6	9,8	1 054	63,5	7,3	11,9	17,4	11,9	17,1	.
7	9,5	1 061	64,7	6,5	11,5	15,4	10,3	14,9	9,3
8	9,4	1 058	69,6	6,3	11,8	14,7	9,3	13,7	12,8
9	9,5	1 051	71,3	5,7	11,6	13,6	8,6	12,6	14,2
1980 (1)	10,1	1 054	75,6	5,3	11,6	12,6	...	11,6	..

(1) Provisional.

(1) Résultats provisoires.

Marriages and divorces
(absolute numbers, rates, average ages)

Mariages et divorces
(valeurs absolues, taux, âges moyens)

Year Année	All marriages — Ensemble des mariages				Persons marrying for the first time Personnes se mariant pour la première fois				Divorces		
	Total	Marriages per 1 000 population Mariages pour 1 000 habitants	Average age at marriage Years Age moyen au mariage Années		Males Hommes	Females Femmes	Average age at marriage Years Age moyen au mariage Années		Total	Divorces per 1 000 population Divorces pour 1 000 habitants	Divorces per 1 000 existing marriages Divorces pour 1 000 couples unis par le mariage
			Males	Females			Males	Females			
			Hommes	Femmes			Hommes	Femmes			
1	2	3	4	5	6	7	8	9	10	11	12
1960	521 445	9,4	28,5	25,2	454 341	470 399	25,9	23,7	48 874	0,9	3,6
1	529 901	9,4	28,4	25,2	462 471	478 972	25,9	23,7	49 271	0,9	3,6
2	530 640	9,3	28,3	25,2	463 998	479 087	25,8	23,7	49 508	0,9	3,5
3	507 644	8,8	28,4	25,3	442 468	456 483	25,9	23,7	50 833	0,9	3,5
4	506 182	8,7	28,5	25,3	440 237	453 277	25,9	23,7	55 698	1,0	3,8
5	492 128	8,3	28,5	25,4	425 945	436 979	26,0	23,7	58 718	1,0	3,9
6	484 562	8,1	28,6	25,3	418 478	428 388	26,0	23,6	58 730	1,0	3,9
7	483 101	8,1	28,6	25,3	416 644	425 267	26,0	23,5	62 835	1,1	4,1
8	444 150	7,4	28,5	25,2	380 272	387 539	25,8	23,3	65 264	1,1	4,2
9	446 586	7,3	28,4	25,0	382 451	389 255	25,7	23,1	72 300	1,2	4,7
1970	444 510	7,3	28,3	24,9	379 426	385 986	25,6	23,0	76 520	1,3	5,1
1	432 030	7,0	28,2	24,9	367 356	373 470	25,5	22,9	80 444	1,3	5,2
2	415 132	6,7	28,3	25,0	349 982	355 590	25,5	22,9	86 614	1,4	5,5
3	394 603	6,4	28,5	25,1	329 476	335 009	25,5	22,9	90 164	1,5	5,7
4	377 265	6,1	28,7	25,3	310 836	315 588	25,6	22,9	98 584	1,6	6,2
5	386 681	6,3	28,4	25,1	318 056	323 121	25,3	22,7	106 829	1,7	6,7
6	365 728	5,9	28,8	25,4	294 957	299 415	25,6	22,9	108 258	1,8	6,9
7	358 487	5,8	28,8	25,5	289 141	292 778	25,7	22,9	74 658 ⁽¹⁾	1,2 ⁽¹⁾	4,8 ⁽¹⁾
8	328 215	5,4	28,9	25,5	269 077	273 461	25,9	23,1	32 462	0,5	2,1
9	344 823	5,6	29,0	25,7	281 455	285 608	26,0	23,2	79 490	1,3	5,1
1980 ^(?)	361 809	5,9	96 222	1,6	...

⁽¹⁾ Not comparable with previous years because of the coming into force on 1.7.1977 of the First Law Reforming Marriage and Family Legislation.

^(?) Provisional.

⁽¹⁾ Non comparable avec les années précédentes, en raison de l'entrée en vigueur, le 1.7.1977, de la première loi sur la réforme du droit matrimonial et familial.

^(?) Résultats provisoires.

Population change, natural increase,
net migration, absolute figures and rates ⁽¹⁾Variation de la population, accroissement naturel,
solde migratoire, valeurs absolues et taux ⁽¹⁾

1 000

Year Année	Population on 1 January Population au 1 ^{er} janvier	Population increase over year Accroissement de la population pendant l'année	Excess of births over deaths Excédent des naissances sur les décès	Net migration Solde migratoire (- = émigration + = immigration)	Per 1 000 average population Pour 1 000 habitants (population moyenne)			Population - average Population - moyenne		
					Population increase Accroissement de la population	Excess of births over deaths Excédent des naissances sur les décès	Net migration Solde migratoire	Total	Males Hommes	Females Femmes
					6	7	8	9	10	11
1960	55 123	662	326	336	11,9	5,9	6,1	55 433,1	25 974,2	29 458,9
1	55 785	750	385	365	13,4	6,9	6,5	56 174,8	26 413,4	29 761,5
2	56 535	562	374	188	9,9	6,6	3,3	56 836,6	26 795,1	30 041,6
3	57 097	521	381	140	9,1	6,6	2,4	57 389,1	27 102,0	30 287,1
4	57 618	626	421	205	10,8	7,3	3,5	57 971,0	27 411,1	30 559,9
5	58 244	612	367	245	10,4	6,3	4,2	58 619,2	27 787,4	30 831,8
6	58 856	399	364	35	6,7	6,2	0,6	59 148,0	28 062,2	31 085,8
7	59 255	59	332	-273	1,0	5,6	-4,6	59 286,2	28 046,7	31 239,4
8	59 314	417	236	181	7,0	4,0	3,1	59 500,3	28 131,2	31 369,1
9	59 731	634	159	475	10,6	2,6	7,9	60 067,4	28 478,9	31 588,6
1970	60 365	636	76	560	10,5	1,3	9,2	60 650,6	28 866,7	31 783,9
1	61 001	502	48	454	8,2	0,8	7,4	61 302,2	29 264,6	32 037,6
2	61 503	306	-30	336	5,0	-0,5	5,4	61 671,8	29 467,9	32 203,9
3	61 809	292	-95	387	4,7	-1,5	6,2	61 975,9	29 646,3	32 329,7
4	62 101	-110	-101	-9	-1,8	-1,6	-0,1	62 054,1	29 668,7	32 385,4
5	61 991	-347	-149	-199	-5,6	-2,4	-3,2	61 829,4	29 499,4	32 330,0
6	61 645	-203	-130	-73	-3,3	-2,1	-1,2	61 531,0	29 315,7	32 215,3
7	61 442	-89	-123	34	-1,5	-2,0	0,6	61 400,5	29 243,3	32 157,2
8	61 353	-31	-147	115	-0,5	-2,4	1,9	61 326,5	29 210,4	32 116,1
9	61 322	118	-130	246	1,9	-2,1	4,0	61 358,8	29 252,9	32 106,0
1980	61 439	219	-94	312	3,6	-1,5	5,1	61 566,3	29 417,1	32 149,2
1	61 658

⁽¹⁾ Official estimates of the year-to-year population changes during the period 1.1.1961 to 1.1.1970, taking into account the results of the 1970 census of population, are not available. Revised estimates of annual average populations for the years 1962 to 1969 have been published and are shown in columns 9, 10 and 11. The estimates for 1 January 1962 to 1 January 1969 shown above, consistent with these figures, have been prepared by the SOEC.

⁽¹⁾ Des estimations officielles des changements de la population pendant la période du 1^{er} janvier 1961 au 1^{er} janvier 1970, tenant compte des résultats du recensement de la population 1970, ne sont pas disponibles. Des estimations révisées des populations moyennes pour les années 1962 à 1969 ont été publiées et sont données dans les colonnes 9, 10 et 11. Les estimations pour la période du 1^{er} janvier 1962 au 1^{er} janvier 1970 qui correspondent à ces chiffres ont été préparées par l'OSCE.

Gross and net reproduction rate;
live births by parity;
average age at birth of first child

Taux brut et taux net de reproduction,
naissances vivantes par rang,
âge moyen à la naissance du premier enfant

Year Année	Gross reproduction rate Taux brut de reproduction	Net reproduction rate Taux net de reproduction	Live births — Naissances vivantes (1)					Average age of women at birth of first child (2) Âge moyen des femmes à la naissance de leur premier enfant (2)
			Total	First births Première naissance	Second births Deuxième naissance	Third births Troisième naissance	Fourth or higher order births Quatrième naissance et suivantes	
1	2	3	4	5	6	7	8	9
1960	1,152	1,110	907 299	380 125	271 005	134 828	121 341	24,9
1	1,194	1,141	952 418	397 116	285 641	141 329	128 332	24,9
2	1,186	1,134	961 904	399 255	291 156	142 208	129 285	24,9
3	1,224	1,170	999 003	406 140	307 017	150 880	134 966	24,9
4	1,238	1,184	1 012 306	403 616	316 423	155 703	136 564	24,9
5	1,219	1,176	995 351	398 128	312 352	153 106	131 765	24,9
6	1,233	1,190	1 002 491	398 888	316 405	156 031	131 167	24,8
7	1,211	1,169	972 495	387 304	310 070	150 958	124 163	24,7
8	1,162	1,121	923 616	369 796	295 155	143 258	115 407	24,6
9	1,076	1,039	857 958	348 652	275 267	130 769	103 270	24,5
1970	0,981	0,947	766 528	321 366	243 828	112 636	88 698	24,3
1	0,933	0,901	733 263	316 076	233 000	103 134	81 053	24,3
2	0,835	0,806	658 804	291 052	211 409	87 916	68 427	24,4
3	0,751	0,725	595 790	266 965	194 576	75 867	58 382	24,6
4	0,736	0,711	587 096	271 592	192 040	70 719	52 745	24,7
5	0,704	0,680	563 738	262 998	186 251	66 503	47 986	24,8
6	0,710	0,686	564 600	267 415	189 415	64 741	43 029	24,9
7	0,682	0,659	544 695	262 311	184 899	60 306	37 179	25,0
8	0,671	0,648	536 327	259 154	185 023	58 395	33 755	25,1
9	0,672	0,650	540 480	260 335	187 553	59 653	32 889	25,2

(1) Births to current marriage only.
(2) Current marriage only.

(1) Naissances du mariage en cours seulement
(2) Mariage en cours seulement.

Fertility rates by age groups;
total fertility

Taux de fécondité par groupes d'âge,
somme des naissances réduites

Year Année	Live births per 1 000 women aged (years) — Naissances vivantes pour 1 000 femmes âgées de								Total fertility Somme des naissances réduites
	15-19	20-24	25-29	30-34	35-39	40-44	45-49	15-49	
1	2	3	4	5	6	7	8	9	10
1960	24,7	126,0	157,1	101,2	50,7	16,9	1,0	68,8	2 372,1
1	26,5	135,9	162,0	101,9	50,8	16,9	0,9	72,9	2 456,8
2	27,9	138,5	160,2	100,3	49,0	15,9	0,8	73,5	2 440,7
3	29,3	143,9	163,8	103,1	49,5	15,0	0,9	76,5	2 518,4
4	28,7	145,7	164,2	105,2	49,5	14,5	1,2	77,3	2 549,4
5	31,0	146,4	160,1	103,3	48,0	14,0	1,3	75,7	2 507,5
6	33,6	151,4	159,5	102,7	47,4	13,5	1,2	75,4	2 534,6
7	34,6	152,5	152,7	98,8	45,8	12,8	1,1	72,6	2 489,6
8	35,6	147,1	143,0	92,8	44,6	12,6	0,8	68,2	2 388,6
9	36,1	135,1	129,0	86,8	42,8	11,8	0,8	62,9	2 214,0
1970	36,0	124,9	115,1	76,2	39,1	11,1	0,8	56,9	2 016,3
1	35,6	119,4	111,4	70,3	36,0	10,6	0,7	54,4	1 920,8
2	31,5	106,2	102,2	61,5	30,9	9,2	0,7	48,6	1 717,6
3	26,9	94,7	95,9	54,7	26,7	8,2	0,6	43,9	1 543,5
4	24,6	93,1	99,2	53,3	24,0	7,5	0,5	43,0	1 512,5
5	21,1	87,8	99,2	52,2	21,9	6,6	0,5	41,2	1 451,3
6	19,8	88,3	103,5	52,4	20,8	6,0	0,4	41,2	1 458,7
7	17,6	83,0	100,6	53,9	18,8	5,1	0,4	39,6	1 404,6
8	16,6	80,4	100,8	56,0	17,6	4,5	0,4	38,9	1 380,7
9	15,4	78,1	101,6	59,8	17,6	4,1	0,3	38,9	1 379,1

Expectation of life at certain ages

Espérance de vie à certains âges

Years

Années

Age	Males — Hommes					
	1949/51	1960/62	1970/72	1973/75 (1)	1975/77 (1)	1977/79 (1)
0	64,56	66,86	67,41	68,04	68,61	69,36
1	67,80	68,31	68,20	68,70	68,98	69,52
10	59,76	59,88	59,68	60,10	60,35	60,86
20	50,34	50,34	50,21	50,59	50,84	51,31
30	41,32	41,14	41,00	41,27	41,53	42,01
40	32,32	31,91	31,77	32,01	32,26	32,71
50	23,75	23,10	23,05	23,30	23,56	24,00
55	19,85	19,08	19,02	19,28	19,54	19,95
60	16,20	15,49	15,31	15,54	15,80	16,22
65	12,84	12,36	12,06	12,21	12,42	12,81
70	9,84	9,60	9,35	9,42	9,58	9,88
75	7,28	7,20	7,17	7,16	7,28	7,54
Age	Females — Femmes					
	1949/51	1960/62	1970/72	1973/75 (1)	1975/77 (1)	1977/79 (1)
0	68,48	72,39	73,83	74,54	75,21	76,07
1	71,01	73,46	74,32	74,91	75,36	76,05
10	62,84	64,93	65,70	66,25	66,67	67,33
20	53,24	55,17	55,97	56,49	56,92	57,56
30	43,89	45,53	46,30	46,80	47,23	47,88
40	34,67	36,09	36,77	37,24	37,66	38,30
50	25,75	27,00	27,65	28,10	28,49	29,10
55	21,50	22,65	23,32	23,75	24,12	24,70
60	17,46	18,48	19,12	19,53	19,91	20,48
65	13,72	14,60	15,18	15,54	15,89	16,43
70	10,42	11,12	11,63	11,92	12,22	12,71
75	7,68	8,16	8,59	8,81	9,06	9,49
Age	Females excess — Excédent féminin					
	1949/51	1960/62	1970/72	1973/75 (1)	1975/77 (1)	1977/79 (1)
0	3,92	5,43	6,42	6,50	6,60	6,71
1	3,21	5,15	6,12	6,21	6,38	6,50
10	3,08	5,05	6,02	6,15	6,32	6,47
20	2,90	4,83	5,76	5,90	6,08	6,25
30	2,57	4,39	5,30	5,53	5,70	5,87
40	2,35	4,18	5,00	5,23	5,40	5,59
50	2,00	3,90	4,60	4,80	4,93	5,10
55	1,65	3,57	4,30	4,47	4,58	4,75
60	1,26	2,99	3,81	3,99	4,11	4,26
65	0,88	2,24	3,12	3,33	3,47	3,62
70	0,58	1,52	2,28	2,50	2,64	2,83
75	0,40	0,96	1,42	1,65	1,78	1,95

(1) Abridged method.

(1) Méthode raccourcie.

Population projection

Projection de la population

1 000

	1975	1980	1985	1990	1995	2000
Males — Hommes						
0-4	1 788,4	1 489,7	1 521,2	1 611,7	1 563,4	1 335,7
5-9	2 526,4	1 778,8	1 475,2	1 516,6	1 606,2	1 558,1
10-14	2 595,4	2 548,3	1 767,7	1 472,4	1 513,1	1 603,2
15-19	2 292,2	2 650,5	2 519,2	1 760,6	1 466,8	1 507,4
20-24	2 156,9	2 354,0	2 593,0	2 497,9	1 745,6	1 454,3
25-29	2 043,7	2 182,7	2 297,0	2 573,4	2 479,0	1 732,5
30-34	2 418,6	1 976,2	2 142,2	2 279,1	2 553,2	2 459,4
35-39	2 565,9	2 326,6	1 950,6	2 120,3	2 255,6	2 526,8
40-44	2 010,8	2 472,9	2 289,8	1 922,1	2 088,2	2 221,7
45-49	1 883,2	1 926,8	2 412,9	2 234,4	1 876,3	2 037,7
50-54	1 562,8	1 797,4	1 856,8	2 326,2	2 151,8	1 808,6
55-59	978,1	1 467,4	1 698,3	1 754,0	2 196,9	2 029,8
60-64	1 446,1	890,4	1 338,6	1 551,2	1 600,5	2 005,5
65-69	1 343,6	1 251,4	767,2	1 152,8	1 338,2	1 379,3
70-74	1 035,0	1 053,0	972,1	598,2	896,8	1 044,8
75+	957,4	1 150,9	1 246,6	1 232,3	961,1	1 013,5
Total	29 604,5	29 317,1	28 848,4	28 602,6	28 292,8	27 718,3
Females — Femmes						
0-4	1 704,4	1 418,3	1 446,2	1 532,3	1 486,4	1 270,0
5-9	2 400,3	1 705,3	1 405,3	1 442,4	1 528,3	1 482,6
10-14	2 468,9	2 422,9	1 695,7	1 403,5	1 440,6	1 526,4
15-19	2 167,7	2 507,1	2 405,1	1 692,3	1 400,8	1 437,8
20-24	2 112,3	2 212,3	2 481,5	2 397,8	1 687,2	1 396,5
25-29	1 891,9	2 104,7	2 190,3	2 473,9	2 390,4	1 682,0
30-34	2 207,7	1 859,8	2 091,4	2 182,2	2 464,7	2 381,5
35-39	2 352,6	2 184,9	1 847,0	2 080,6	2 170,8	2 451,8
40-44	1 870,1	2 331,5	2 163,5	1 833,3	2 064,7	2 154,3
45-49	1 985,3	1 845,5	2 298,3	2 136,2	1 810,6	2 038,8
50-54	2 179,5	1 949,6	1 807,4	2 254,6	2 094,6	1 776,2
55-59	1 401,8	2 122,1	1 891,6	1 755,9	2 190,4	2 033,9
60-64	2 114,2	1 350,2	2 027,7	1 809,9	1 680,1	2 096,2
65-69	1 973,2	1 985,9	1 255,5	1 888,2	1 685,4	1 565,2
70-74	1 577,2	1 751,8	1 747,1	1 106,8	1 662,7	1 484,7
75+	1 979,8	2 370,4	2 685,9	2 848,1	2 398,0	2 514,5
Total	32 387,0	32 122,3	31 439,5	30 838,0	30 155,7	29 292,4
Total persons — Total des personnes						
0-14	13 483,8	11 363,4	9 311,2	8 978,4	9 138,0	8 776,0
15-44	26 090,5	27 163,2	26 970,7	25 813,6	24 767,0	23 405,9
45-64	13 550,9	13 349,4	15 331,7	15 822,3	15 601,3	15 826,8
65+	8 866,4	9 563,4	8 674,3	8 826,4	8 942,1	9 002,0
Total	61 991,5	61 439,3	60 287,9	59 440,6	58 448,4	57 010,7

Source: Statistisches Bundesamt, Wiesbaden.

Base: 1.1.1978.

Assumptions:

German mortality 1976/78, constant.

Foreign mortality 1976/78, declining to the German 1976/78 to 1980, constant thereafter.

Infant mortality: Germans 1978 constant.

Infant mortality: Foreigners declining to 1980, constant thereafter.

Fertility: Germans 1978 constant.

Fertility: Foreigners declining to 2000 by about 15%.

No migration.

Source: Statistisches Bundesamt, Wiesbaden.

Base: 1.1.1978.

Hypothèse:

Mortalité allemande constante, niveau 1976/78.

Mortalité de la population étrangère 1976/78, décroissante au niveau allemand 1976/78 en 1980 et constante après.

Mortalité infantile allemande constante 1976/78.

Mortalité infantile étrangère, décroissante jusqu'en 1980 et constante après.

Fécondité allemande constante, niveau 1978.

Fécondité étrangère décroissante jusqu'en 2000 de 15%.

Pas de migration extérieure.

Population by sex and age groups
Estimate for 1 January

Population par sexe et groupes d'âge
Estimation au 1^{er} janvier

1 000

Age groups Groupes d'âge	Total				Males — Hommes				Females — Femmes			
	1978	1979	1980	1981 (1)	1978	1979	1980	1981 (1)	1978	1979	1980	1981 (1)
0 - 4	3 794,2	3 689,4	3 658,9	3 711,2	1 942,9	1 889,5	1 874,0	1 899,6	1 851,3	1 799,9	1 784,9	1 811,6
5 - 9	4 213,6	4 214,1	4 160,8	4 057,9	2 153,4	2 155,3	2 129,2	2 076,2	2 060,2	2 058,8	2 031,6	1 981,7
10 - 14	4 265,7	4 227,2	4 182,4	4 162,4	2 180,4	2 160,5	2 137,0	2 126,5	2 085,3	2 066,7	2 045,4	2 035,9
15 - 19	4 244,4	4 267,4	4 283,6	4 289,4	2 163,3	2 175,8	2 184,6	2 189,0	2 081,1	2 091,6	2 099,0	2 100,4
20 - 24	4 210,8	4 211,3	4 215,1	4 216,6	2 137,9	2 136,5	2 138,6	2 141,3	2 072,9	2 074,8	2 076,5	2 075,3
25 - 29	4 359,7	4 299,9	4 258,0	4 213,0	2 231,5	2 194,2	2 166,8	2 139,0	2 128,2	2 105,7	2 091,2	2 074,0
30 - 34	3 651,4	3 904,3	4 143,4	4 376,5	1 896,1	2 022,0	2 140,0	2 253,2	1 755,3	1 882,3	2 003,4	2 123,3
35 - 39	2 909,1	2 931,3	2 960,5	3 033,7	1 508,9	1 524,3	1 542,4	1 579,0	1 400,2	1 407,0	1 418,1	1 454,7
40 - 44	3 139,3	3 098,4	3 050,8	2 989,7	1 596,6	1 579,1	1 557,1	1 532,3	1 542,7	1 519,3	1 493,1	1 457,4
45 - 49	3 310,2	3 281,1	3 267,5	3 198,1	1 661,7	1 648,0	1 642,9	1 608,6	1 648,5	1 633,1	1 624,6	1 589,5
50 - 54	3 163,8	3 175,2	3 180,0	3 201,2	1 551,1	1 561,1	1 568,5	1 583,8	1 612,7	1 614,1	1 611,5	1 617,4
55 - 59	2 625,8	2 876,7	3 081,1	3 052,5	1 262,2	1 381,3	1 476,2	1 462,8	1 363,6	1 495,4	1 604,9	1 589,7
60 - 64	1 949,7	1 752,9	1 609,8	1 878,9	899,8	810,1	750,0	880,2	1 049,9	942,8	859,8	998,7
65 - 69	2 395,6	2 394,5	2 389,9	2 217,8	1 061,3	1 061,7	1 058,0	980,7	1 334,3	1 332,8	1 331,9	1 237,1
70 - 74	2 031,8	2 048,9	2 061,1	2 075,0	844,7	851,2	856,5	862,3	1 187,1	1 197,7	1 204,6	1 212,7
75 - 79	1 513,0	1 549,2	1 580,1	1 605,3	566,4	583,1	595,2	606,4	946,6	966,1	984,9	998,9
80 - 84	866,7	892,9	926,6	962,9	259,8	273,4	291,4	310,1	606,9	619,5	635,2	652,8
85 +	536,8	557,0	577,6	595,9	132,5	135,4	138,4	141,5	404,3	421,6	439,2	454,4
0 - 14	12 273,5	12 130,7	12 002,1	11 931,5	6 276,7	6 205,3	6 140,2	6 102,3	5 996,8	5 925,4	5 861,9	5 829,2
15 - 44	22 514,7	22 712,6	22 911,4	23 118,9	11 534,3	11 631,9	11 730,1	11 833,8	10 980,4	11 080,7	11 181,3	11 285,1
45 - 64	11 049,5	11 085,9	11 138,4	11 330,7	5 374,8	5 400,5	5 437,6	5 535,4	5 674,7	5 685,4	5 700,8	5 795,3
65 +	7 343,9	7 442,5	7 535,3	7 456,9	2 864,7	2 904,8	2 939,5	2 901,0	4 479,2	4 537,7	4 595,8	4 555,9
Total	53 181,6	53 371,7	53 587,2	53 838,0	26 050,5	26 142,5	26 247,4	26 372,5	27 131,1	27 229,2	27 339,8	27 465,5
Per cent — Pour cent												
0 - 14	23,1	22,7	22,4	22,2	24,1	23,7	23,4	23,1	22,1	21,8	21,4	21,2
15 - 44	42,3	42,6	42,8	42,9	44,3	44,5	44,7	44,9	40,5	40,7	40,9	41,1
45 - 64	20,8	20,8	20,8	21,0	20,6	20,7	20,7	21,0	20,9	20,9	20,9	21,1
65 +	13,8	13,9	14,1	13,9	11,0	11,1	11,2	11,0	16,5	16,7	16,8	16,6
Total	100,0	100,0	100,0	100,0	100,0	100,0	100,0	100,0	100,0	100,0	100,0	100,0

(1) Provisional.

(1) Résultats provisoires.

Population by sex and age groups
Annual average (1)

Population par sexe et groupes d'âge
Moyenne annuelle (1)

1 000

Age groups Groupes d'âge	Total				Males — Hommes				Females — Femmes			
	1977	1978	1979	1980 (2)	1977	1978	1979	1980 (2)	1977	1978	1979	1980 (2)
0-4	3 854,1	3 741,8	3 674,2	3 685,0	1 973,4	1 916,2	1 881,8	1 886,8	1 880,7	1 825,6	1 792,4	1 798,2
5-9	4 199,4	4 213,9	4 187,5	4 109,4	2 146,0	2 154,4	2 142,3	2 102,7	2 053,4	2 059,5	2 045,2	2 006,7
10-14	4 276,9	4 246,4	4 204,9	4 172,3	2 185,6	2 170,4	2 148,8	2 131,7	2 091,3	2 076,0	2 056,1	2 040,6
15-19	4 246,8	4 255,9	4 275,9	4 286,5	2 164,1	2 169,5	2 180,2	2 186,8	2 082,7	2 086,4	2 095,3	2 099,7
20-24	4 218,3	4 211,1	4 213,3	4 215,9	2 142,6	2 137,2	2 137,6	2 140,0	2 075,7	2 073,9	2 075,7	2 075,9
25-29	4 378,0	4 329,8	4 279,0	4 235,5	2 245,6	2 212,8	2 180,5	2 152,9	2 132,4	2 117,0	2 098,5	2 082,6
30-34	3 506,5	3 777,8	4 023,9	4 260,0	1 822,8	1 959,0	2 081,0	2 196,6	1 683,7	1 818,8	1 942,9	2 063,4
35-39	2 920,3	2 920,2	2 946,0	2 997,1	1 511,6	1 516,6	1 535,4	1 560,7	1 408,7	1 403,6	1 412,6	1 436,4
40-44	3 172,9	3 118,9	3 074,6	3 020,2	1 612,3	1 587,9	1 568,4	1 545,0	1 560,6	1 531,0	1 506,2	1 475,2
45-49	3 305,4	3 295,6	3 274,4	3 232,8	1 658,8	1 654,8	1 645,8	1 625,7	1 646,6	1 640,8	1 628,9	1 607,1
50-54	3 165,7	3 169,5	3 177,6	3 190,6	1 550,0	1 556,1	1 564,8	1 576,2	1 615,7	1 613,4	1 612,8	1 614,4
55-59	2 477,3	2 751,3	2 979,0	3 066,8	1 191,3	1 321,8	1 428,8	1 469,5	1 286,0	1 429,5	1 550,2	1 597,3
60-64	2 072,2	1 851,3	1 681,4	1 744,4	956,5	855,0	780,1	815,1	1 115,7	996,3	901,3	929,3
65-69	2 385,5	2 395,1	2 392,3	2 303,8	1 056,8	1 061,5	1 059,9	1 019,3	1 328,7	1 333,6	1 332,4	1 284,5
70-74	2 032,8	2 040,3	2 055,1	2 068,0	845,0	847,9	853,9	859,4	1 187,8	1 192,4	1 201,2	1 208,6
75-79	1 487,7	1 531,1	1 564,7	1 592,7	554,1	574,8	589,2	600,8	933,6	956,3	975,5	991,9
80-84	849,6	879,8	909,8	944,8	252,0	266,6	282,4	300,8	597,6	613,2	627,4	644,0
85+	527,9	546,9	567,3	586,8	131,5	134,0	136,9	139,9	396,4	412,9	430,4	446,9
0-14	12 330,4	12 202,1	12 065,5	11 966,7	6 305,0	6 241,0	6 172,8	6 121,2	6 025,4	5 961,1	5 893,7	5 845,5
15-44	22 442,8	22 613,7	22 812,0	23 015,2	11 499,0	11 583,0	11 681,0	11 782,0	10 943,8	11 030,7	11 131,0	11 233,2
45-64	11 020,6	11 067,7	11 112,2	11 234,6	5 356,6	5 387,7	5 419,1	5 486,5	5 664,0	5 680,0	5 693,1	5 748,1
65+	7 283,5	7 393,2	7 489,0	7 496,1	2 839,4	2 884,8	2 922,2	2 920,2	4 444,1	4 508,4	4 586,8	4 575,9
Total	53 077,3	53 276,7	53 479,5	53 712,6	26 000,0	26 096,5	26 195,0	26 309,9	27 077,3	27 180,2	27 284,5	27 402,7
Per cent — Pour cent												
0-14	23,2	22,9	22,6	22,3	24,2	23,9	23,5	23,3	22,3	21,9	21,6	21,3
15-44	42,3	42,4	42,6	42,8	44,2	44,4	44,6	44,8	40,4	40,6	40,8	41,0
45-64	20,8	20,8	20,8	20,9	20,6	20,6	20,7	20,9	20,9	20,9	20,9	21,0
65+	13,7	13,9	14,0	14,0	10,9	11,1	11,2	11,1	16,4	16,6	16,7	16,7
Total	100,0	100,0	100,0	100,0	100,0	100,0	100,0	100,0	100,0	100,0	100,0	100,0

(1) Average of 1 January figures in consecutive years.
(2) Provisional.

(1) Moyenne des 1^{er} janvier de deux années consécutives.
(2) Résultats provisoires.

Population by sex and year of age

Estimate at 1 January 1980 (final)

Population totale par sexe et par années d'âge

Estimation au 1^{er} janvier 1980 (final)

1 000

	Total	Males Hommes	Females Femmes		Total	Males Hommes	Females Femmes
0	750,9	384,9	366,0	50	639,2	318,5	320,7
1	728,8	373,5	355,3	51	644,3	319,9	324,4
2	735,4	376,9	358,5	52	631,8	312,2	319,6
3	710,2	363,5	346,7	53	633,7	310,5	323,2
4	733,6	375,2	358,4	54	631,0	307,4	323,6
5	778,3	398,6	379,7	55	611,1	294,6	316,5
6	831,7	425,8	405,9	56	609,0	293,1	315,9
7	853,5	436,9	416,6	57	609,5	291,7	317,8
8	862,1	440,5	421,6	58	620,3	295,3	324,8
9	835,2	427,4	407,8	59	631,2	301,3	329,9
10	830,2	423,9	406,3	60	377,3	179,2	198,1
11	830,0	423,2	406,8	61	332,1	156,1	176,0
12	823,8	421,1	402,7	62	291,9	135,6	156,3
13	844,4	431,6	412,8	63	272,1	125,6	146,5
14	854,0	437,2	416,8	64	336,4	153,5	182,9
15	873,7	446,5	427,2	65	493,6	221,1	272,5
16	866,7	441,9	424,8	66	493,0	221,4	271,6
17	844,1	430,3	413,8	67	490,4	217,9	272,5
18	854,3	435,5	418,8	68	450,8	197,4	253,4
19	844,8	430,4	414,4	69	462,1	200,2	261,9
20	853,2	434,6	418,6	70	444,3	189,5	254,8
21	839,2	426,0	413,2	71	434,6	182,8	251,8
22	843,5	427,7	415,8	72	408,0	169,7	238,3
23	840,1	425,8	414,3	73	396,3	162,1	234,2
24	839,1	424,5	414,6	74	377,9	152,4	225,5
25	844,5	428,7	415,8	75	357,9	140,3	217,6
26	834,2	424,2	410,0	76	337,6	130,3	207,3
27	853,8	433,7	420,1	77	324,2	122,3	201,9
28	845,1	430,5	414,6	78	298,3	109,0	189,3
29	880,4	449,7	430,7	79	262,1	93,3	168,8
30	881,9	452,9	429,0	80	235,9	81,3	154,6
31	889,4	458,1	431,3	81	208,7	68,3	140,4
32	885,3	458,6	426,7	82	184,9	57,8	127,1
33	844,2	437,1	407,1	83	164,0	48,2	115,8
34	642,6	333,3	309,3	84	133,1	35,8	97,3
35	638,0	331,6	306,4	85	116,6	30,1	86,5
36	631,8	329,0	302,8	86	100,2	25,3	74,9
37	591,0	309,0	282,0	87	80,2	19,4	60,8
38	535,1	279,5	255,6	88	65,9	16,3	49,6
39	564,6	293,3	271,3	89	51,8	12,1	39,7
40	603,4	309,9	293,5	90+	162,9	35,2	127,7
41	603,5	309,4	294,1				
42	606,5	309,7	296,8				
43	619,8	315,7	304,1				
44	617,6	313,0	304,6				
45	641,6	324,7	316,9	Total	53 587,2	26 247,4	27 339,8
46	633,6	319,3	314,3	0-14	12 002,1	6 140,2	5 861,9
47	660,9	331,8	329,1	15-64	34 049,8	17 167,7	16 882,1
48	658,8	330,1	328,7	65+	7 535,3	2 939,5	4 595,8
49	672,6	337,0	335,6				

Population by sex and year of age
Estimate at 1 January 1981

Population par sexe et par années d'âge
Estimation au 1^{er} janvier 1981

1 000

	Total	Males Hommes	Females Femmes		Total	Males Hommes	Females Femmes
0	788,6	403,3	385,3	50	668,6	334,2	334,4
1	749,4	383,2	366,2	51	635,2	315,7	319,5
2	728,3	373,2	355,1	52	640,3	317,1	323,2
3	735,0	376,6	358,4	53	627,6	309,2	318,4
4	709,9	363,3	346,6	54	629,5	307,6	321,9
5	733,3	375,0	358,3	55	626,1	304,0	322,1
6	778,1	398,5	379,6	56	605,9	291,0	314,9
7	831,5	425,7	405,8	57	603,5	289,3	314,2
8	853,2	436,7	416,5	58	603,5	287,5	316,0
9	861,8	440,3	421,5	59	613,5	291,0	322,5
10	834,9	427,2	407,7	60	623,8	296,3	327,5
11	830,1	423,8	406,3	61	372,4	175,8	196,6
12	829,8	423,1	406,7	62	327,4	152,9	174,5
13	823,6	421,0	402,6	63	287,5	132,6	154,9
14	844,0	431,4	412,6	64	267,8	122,6	145,2
15	853,6	437,0	416,6	65	330,7	149,6	181,1
16	873,2	446,2	427,0	66	484,5	215,0	269,5
17	866,0	441,4	424,6	67	483,0	214,7	268,3
18	843,2	429,6	413,6	68	479,5	210,8	268,7
19	853,4	434,8	418,6	69	440,1	190,6	249,5
20	843,9	429,7	414,2	70	449,6	192,5	257,1
21	852,3	433,9	418,4	71	431,2	181,5	249,7
22	838,4	425,4	413,0	72	420,5	174,4	246,1
23	842,7	427,1	415,6	73	393,1	160,9	232,2
24	839,3	425,2	414,1	74	380,6	153,0	227,6
25	838,4	424,0	414,4	75	361,4	143,1	218,3
26	843,8	428,2	415,6	76	340,9	131,2	209,7
27	833,6	423,7	409,9	77	319,8	120,8	199,0
28	852,9	433,1	419,8	78	304,8	112,1	192,7
29	844,3	430,0	414,3	79	278,4	99,2	179,2
30	879,6	449,1	430,5	80	242,8	84,3	158,5
31	881,1	452,4	428,7	81	217,0	73,0	144,0
32	888,5	457,5	431,0	82	189,7	60,4	129,3
33	884,3	457,9	426,4	83	166,8	50,6	116,2
34	843,0	436,3	406,7	84	146,6	41,8	104,8
35	641,6	332,6	309,0	85	117,7	30,5	87,2
36	637,1	331,0	306,1	86	102,2	25,4	76,8
37	630,8	328,3	302,5	87	86,1	20,9	65,2
38	590,1	308,3	281,8	88	67,6	15,8	51,8
39	534,1	278,8	255,3	89	55,3	13,1	42,2
40	563,4	292,5	270,9	90+	167,0	35,8	131,2
41	601,9	308,9	293,0				
42	602,0	308,3	293,7				
43	604,8	308,4	296,4				
44	617,6	314,2	303,4				
45	615,4	311,4	304,0	Total	53 838,0	26 372,5	27 465,5
46	638,9	322,8	316,1	0-14	11 931,5	6 102,3	5 829,2
47	630,7	317,2	313,5	15-64	34 449,6	17 369,2	17 080,4
48	657,8	329,6	328,2	65+	7 456,9	2 901,0	4 555,9
49	655,3	327,6	327,7				

Births and deaths
 (absolute numbers)

Naissances et décès
 (valeurs absolues)

Year Année	Live births — Naissances vivantes ⁽¹⁾				Stillbirths Mort-nés	Deaths — Décès ⁽¹⁾			Infant deaths ⁽¹⁾ Décès d'enfants			Legal abortions Avortements légaux
	Total	of which — dont		Illegitimate Illégitimes		Total	of which — dont		Under 1 year Moins d'un an	Under 28 days Moins de 28 jours	Under 7 days Moins de 7 jours	
		Males Garçons	Females Filles				Males Hommes	Females Femmes				
1	2	3	4	5	6	7	8	9	10	11	12	13
1960	819 819	419 775	400 044	49 776	14 155	520 960	265 811	255 149	22 484	14 479	11 949	.
1	838 633	428 877	409 756	49 675	13 840	500 289	257 522	242 767	21 493	14 068	11 575	.
2	832 353	425 919	406 434	49 323	13 622	541 147	276 566	264 581	21 430	13 948	11 606	.
3	868 876	443 844	425 032	51 372	14 152	557 852	285 652	272 200	22 106	14 491	11 876	.
4	877 804	449 511	428 293	51 951	13 849	520 033	268 515	251 518	20 475	13 999	11 714	.
5	865 688	443 390	422 298	51 209	13 319	543 696	280 665	263 031	18 990	13 186	11 073	.
6	863 527	442 128	421 399	51 522	13 127	528 782	273 200	255 582	18 775	12 929	10 787	.
7	840 568	430 641	409 927	51 734	12 526	543 035	280 850	262 185	17 437	12 196	10 306	.
8	835 796	427 623	408 173	53 365	11 957	553 441	285 695	267 746	17 071	11 919	9 831	.
9	842 245	431 346	410 899	54 865	11 931	573 335	297 599	275 736	16 515	11 546	9 469	.
1970	850 381	436 599	413 782	58 154	11 469	542 277	279 203	263 074	15 437	10 741	8 591	.
1	881 284	451 978	429 306	62 060	11 506	554 151	285 540	268 611	15 109	10 592	8 590	.
2	877 506	450 667	426 839	66 161	10 952	549 900	285 300	264 600	14 082	9 830	7 951	.
3	857 186	440 190	416 996	70 214	10 470	558 782	287 981	270 801	13 243	9 063	7 146	.
4	801 218	411 439	389 779	67 758	9 358	552 551	286 604	265 947	11 764	7 961	6 269	.
5	745 065	381 804	363 261	63 429	8 225	560 353	291 108	269 245	10 277	6 815	5 419	.
6	720 395	369 439	350 956	61 469	7 522	557 114	290 186	266 928	9 029	5 820	4 998	136 300
7	744 744	382 337	362 407	65 398	7 445	536 221	281 016	255 205	8 522	5 483	4 293	151 121
8	737 062	378 281	358 781	69 221	7 120	546 916	286 218	260 598	7 852	4 898	3 834	150 417
9	757 354	388 604	368 750	77 833	6 994	541 805	283 734	258 071	7 582	4 371	3 211	156 151 ⁽²⁾
1980	800 376	410 547	389 829	91 115	6 942	547 530 ⁽²⁾	7 910 ⁽²⁾

(1) Includes 'false stillbirths'
(2) Provisional

(1) Y compris les faux mort-nés.
(2) Résultats provisoires.

Birth and death rates
Taux de natalité et de mortalité

Year Année	Live births per 1 000 population	Males born per 1 000 female births	Illegitimate births per 1 000 total births	Stillbirths per 1 000 live + stillbirths	Deaths per 1 000 population	Deaths under 1 year per 1 000 live births	Deaths under 28 days per 1 000 live births	Perinatal mortality rate	Legal abortions as % of live births
1	2	3	4	5	6	7	8	9	10
1960	17,9	1 049	60,7	16,9	11,4	27,4	17,6	31,3	.
1	18,2	1 047	59,2	16,2	10,8	25,7	16,7	29,8	.
2	17,7	1 048	59,3	16,1	11,5	25,7	16,7	29,8	.
3	18,2	1 044	59,1	16,0	11,7	25,6	16,6	29,4	.
4	18,2	1 050	59,2	15,5	10,8	23,4	15,9	28,6	.
5	17,8	1 050	59,2	15,1	11,2	21,9	15,2	27,7	.
6	17,6	1 049	59,7	14,9	10,8	21,7	14,9	27,2	.
7	17,0	1 051	61,5	14,6	11,0	20,7	14,5	26,7	.
8	16,7	1 048	63,8	14,1	11,1	20,4	14,2	25,7	.
9	16,8	1 050	65,1	13,9	11,4	19,6	13,7	25,0	.
1970	16,8	1 055	68,4	13,3	10,7	18,2	12,6	23,3	.
1	17,2	1 053	70,4	12,8	10,8	17,2	12,0	22,5	.
2	17,0	1 056	75,4	12,3	10,6	16,0	11,2	21,3	.
3	16,4	1 056	81,9	12,1	10,7	15,4	10,6	20,3	.
4	15,3	1 056	84,6	11,5	10,5	14,6	9,9	19,3	.
5	14,1	1 051	85,1	10,9	10,6	13,6	9,1	18,1	.
6	13,6	1 053	85,3	10,3	10,5	12,5	8,1	16,7	18,9
7	14,0	1 055	87,8	9,9	10,1	11,5	7,4	15,6	20,3
8	13,8	1 054	93,9	9,6	10,3	10,6	6,7	14,7	20,4
9	14,1	1 054	102,8	9,2	10,1	10,1	6,0	13,8	20,7
1980	14,9	1 053	113,8	8,6	10,2 ⁽¹⁾	10,0 ⁽¹⁾

(1) Provisional.

(1) Résultats provisoires.

Marriages and divorces
(absolute numbers, rates, average ages)

Mariages et divorces
(valeurs absolues, taux, âges moyens)

Year Année	All marriages — Ensemble des mariages				Persons marrying for the first time Personnes se mariant pour la première fois				Divorces		
	Total	Marriages per 1 000 population Mariages pour 1 000 habitants	Average age at marriage Years Age moyen au mariage Années		Males Hommes	Females Femmes	Average age at marriage Years Age moyen au mariage Années		Total	Divorces per 1 000 population Divorces pour 1 000 habitants	Divorces per 1 000 existing marriages Divorces pour 1 000 couples unis par le mariage
			Males	Females			Males	Females			
			Hommes	Femmes			Hommes	Femmes			
1	2	3	4	5	6	7	8	9	10	11	12
1960	319 944	7,0	28,0	25,2	287 701	289 481	26,1	23,5	30 200	0,6	2,9
1	314 841	6,8	28,0	25,2	283 271	284 561	26,1	23,5	30 800	0,6	2,9
2	316 873	6,7	27,8	25,0	285 828	287 112	25,9	23,3	30 600	0,7	2,8
3	339 463	7,1	27,3	24,6	308 787	309 962	25,5	23,0	30 300	0,6	2,7
4	347 525	7,2	27,0	24,4	315 956	317 064	25,3	22,8	33 300	0,7	3,0
5	346 308	7,1	27,0	24,2	315 548	316 536	25,1	22,6	34 900	0,7	3,1
6	339 746	6,9	26,8	24,1	310 084	310 720	25,0	22,5	36 700	0,7	3,2
7	345 578	7,0	26,6	24,0	315 487	316 487	24,8	22,4	37 200	0,8	3,2
8	356 615	7,2	26,3	23,8	327 947	329 093	24,6	22,4	36 100	0,7	3,1
9	380 829	7,6	26,2	23,8	350 306	351 711	24,5	22,4	37 500	0,8	3,2
1970	393 686	7,8	26,0	23,8	362 450	364 144	24,4	22,4	40 000	0,8	3,4
1	406 416	7,9	25,9	23,8	373 971	376 192	24,4	22,4	47 700	0,9	3,9
2	416 521	8,1	26,0	23,8	382 410	384 449	24,4	22,4	50 200	0,9	4,0
3	400 740	7,7	26,0	23,8	367 074	369 368	24,4	22,4	50 300	1,0	4,1
4	394 755	7,5	26,0	23,8	380 298	362 972	24,5	22,4	58 500	1,1	4,7
5	387 370	7,3	26,3	23,9	350 094	353 094	24,6	22,5	61 300	1,2	4,8
6	374 003	7,1	26,4	24,0	336 509	339 535	24,7	22,6	64 500	1,2	5,0
7	368 166	6,9	26,7	24,3	327 313	330 891	24,9	22,7	73 700	1,4	5,8
8	354 200	6,7	26,9	24,4	313 091	316 758	25,0	22,8	82 300	1,5	6,5
9	340 405	6,4	27,0	24,5	303 025	298 835	25,1	22,9	89 000	1,7	7,0
1980	333 740 (*)	6,3 (*)

(*) Provisional.

(*) Résultats provisoires.

Population change, natural increase,
net migration, absolute figures and rates

Variation de la population, accroissement naturel,
solde migratoire, valeurs absolues et taux

1 000

Year Année	Population on 1 January Population au 1 ^{er} janvier	Population increase over year Accroissement de la population pendant l'année	Excess of births over deaths Excédent des naissances sur les décès	Net migration Solde migratoire (- = émigration + = immigra- tion)	Per 1 000 average population Pour 1 000 habitants (population moyenne)			Population — average Population — moyenne		
					Population increase Accroissement de la population	Excess of births over deaths Excédent des naissances sur les décès	Net migration Solde migratoire	Total	Males Hommes	Females Femmes
					6	7	8	9	10	11
1960	45 464,8	438,9	298,9	140,0	9,6	6,5	3,1	45 684,2	22 162,6	23 521,6
1	45 903,7	518,3	338,3	180,0	11,2	7,3	3,9	46 162,8	22 415,2	23 747,6
2	46 422,0	1 151,4	291,2	360,2	24,5	6,2	18,3	46 997,7	22 850,3	24 147,4
3	47 573,4	485,6 (1)	311,0	214,6	10,2	6,5	4,5	47 816,2	23 268,9	24 547,3
4	48 059,0	502,8 (1)	357,8	185,0	10,4	7,4	3,8	48 310,4	23 514,8	24 795,6
5	48 561,8	392,0 (1)	322,0	110,0	8,0	6,6	2,3	48 757,8	23 736,8	25 021,0
6	48 953,8	419,7 (1)	334,7	125,0	8,5	6,8	2,5	49 163,7	23 937,8	25 225,9
7	49 373,5	349,6 (1)	297,5	92,1	7,1	6,0	1,9	49 548,3	24 127,8	25 420,5
8	49 723,1	384,7	282,3	102,3	7,7	5,7	2,0	49 915,4	24 315,5	25 599,9
9	50 107,7	420,5	268,9	151,6	8,4	5,3	3,0	50 318,0	24 536,6	25 781,4
1970	50 528,2	488,0	308,1	179,9	9,6	6,1	3,5	50 772,2	24 792,4	25 979,8
1	51 016,2	469,7	327,1	142,6	9,2	6,4	2,8	51 251,1	25 054,0	26 197,1
2	51 486,0	429,9	327,6	102,3	8,3	6,3	2,0	51 700,9	25 292,8	26 408,1
3	51 915,9	404,9	298,4	106,4	7,8	5,7	2,0	52 118,2	25 518,4	26 599,8
4	52 320,7	279,3	248,7	30,6	5,3	4,7	0,6	52 460,4	25 698,7	26 761,7
5	52 600,0	209,7	184,7	25,0	4,0	3,5	0,5	52 704,9	25 818,7	26 886,2
6	52 809,7	163,3	163,3	0	3,1	3,1	0,0	52 891,4	25 909,6	26 981,8
7	52 973,0	208,6	208,6	0	3,9	3,9	0,0	53 077,3	26 000,0	27 077,3
8	53 181,6	190,1	190,1	0	3,6	3,6	0,0	53 276,7	26 096,5	27 180,2
9	53 371,7	215,5	215,5	0	4,0	4,0	0,0	53 479,5	26 195,0	27 284,5
1980	53 587,2	250,8	250,8	0	4,7	4,7	0,0	53 712,6	26 309,9	27 402,7
1 (2)	53 838,0

(1) Including an adjustment of — 40,0 per each of the years 1963 to 1967.
(2) Provisional.

(1) Y compris un ajustement de — 40,0 pour chacune des années 1963 à 1967.
(2) Résultats provisoires.

Gross and net reproduction rate;
live births by parity;
average age at birth of first child

Taux brut et taux net de reproduction,
naissances vivantes par rang,
âge moyen à la naissance du premier enfant

Year Année	Gross reproduction rate Taux brut de reproduction (¹)	Net reproduction rate Taux net de reproduction	Live births — Naissances vivantes (¹)					Average age of women at birth of first child (¹) Age moyen des femmes à la naissance de leur premier enfant (²)
			Total	First births Première naissance	Second births Deuxième naissance	Third births Troisième naissance	Fourth or higher order births Quatrième naissance et suivantes	
1	2	3	4	5	6	7	8	9
1960	1,338	1,290	766 866	275 867	193 534	120 004	177 461	.
1	1,388	1,341	785 886	281 631	200 814	122 378	181 063	.
2	1,362	1,316	779 914	280 820	201 966	121 324	175 804	.
3	1,416	1,370	814 297	297 455	210 933	126 313	179 595	.
4	1,423	1,380	822 622	301 207	215 417	127 830	178 168	.
5	1,387	1,346	811 445	304 384	216 312	124 240	166 509	24,3
6	1,364	1,325	809 060	304 352	219 801	122 898	162 009	24,2
7	1,303	1,266	786 066	301 756	215 717	118 792	149 801	24,1
8	1,259	1,219	779 806	307 068	216 219	116 482	140 037	24,0
9	1,232	1,194	784 941	320 055	217 970	116 359	130 557	23,9
1970	1,203	1,168	789 917	335 141	219 017	113 121	122 638	23,8
1	1,212	1,178	816 882	354 318	229 287	113 471	119 806	23,9
2	1,171	1,139	809 258	363 339	231 067	106 759	108 093	23,9
3	1,120	1,090	784 948	358 525	229 103	100 557	96 763	23,9
4	1,024	0,999	731 737	342 764	219 655	88 326	80 992	24,0
5	0,939	0,917	681 636	328 338	211 137	76 755	64 906	24,2
6	0,892	0,872	658 926	322 358	213 454	70 950	52 164	24,3
7	0,911	0,882	679 346	327 011	228 435	74 887	49 013	24,4
8	0,898	0,869	667 841	319 000	227 052	76 305	45 484	24,6
9	0,911	0,894	679 521	310 722	236 233	87 725	44 841	24,8
1980	0,958	0,938	709 261	313 401	245 376	103 410	47 074	24,9

(¹) Births to current marriage only. 'False stillbirths' excluded 1960-74, included 1975 and after.

(¹) Naissances légitimes. Rang calculé en fonction des naissances du mariage en cours seulement. Faux mort-nés exclus de 1960 à 1974, inclus depuis 1975.

Fertility rates by age groups;
total fertility

Taux de fécondité par groupes d'âge,
somme des naissances réduites

Year Année	Live births per 1 000 women aged (years) — Naissances vivantes pour 1 000 femmes âgées de								Total fertility Somme des naissances réduites
	15-19	20-24	25-29	30-34	35-39	40-44	45-49	15-49	
1	2	3	4	5	6	7	8	9	10
1960	22,9	161	175	108	55,0	21,1	1,3	81,7	2 727
1	23,5	168	180	110	56,3	20,9	1,2	82,6	2 807
2	22,7	170	181	108	53,8	19,0	1,2	80,0	2 783
3	23,7	176	186	111	54,9	18,2	1,4	81,7	2 883
4	25,1	179	185	111	54,8	17,1	1,6	81,4	2 901
5	28,0	179	180	108	53,2	16,5	2,0	78,9	2 834
6	27,4	174	176	107	52,5	16,5	1,7	76,9	2 776
7	25,9	164	169	103	50,3	15,3	1,4	73,2	2 644
8	26,4	160	164	99,1	48,4	14,9	1,3	71,5	2 570
9	26,7	158	161	97,7	46,9	14,3	1,2	70,8	2 529
1970	27,0	159	158	93,0	44,9	13,7	1,2	71,0	2 484
1	28,3	161	160	92,1	44,8	13,6	1,2	73,0	2 505
2	29,4	158	155	87,4	42,0	12,9	1,0	72,0	2 429
3	29,3	153	148	82,6	39,0	11,7	0,9	69,8	2 323
4	27,7	140	137	75,1	34,3	10,1	0,8	64,7	2 125
5	25,3	127	127	68,0	29,2	8,2	0,7	59,7	1 927
6	23,0	122	125	65,2	25,1	6,6	0,6	57,4	1 838
7	22,2	125	130	67,2	24,2	6,1	0,5	58,9	1 876
8	19,9	121	130	67,6	23,7	5,6	0,5	57,9	1 831
9	18,3	120	136	70,3	24,7	5,3	0,4	59,1	1 867
1980	18,1	123	145	75,2	26,4	5,4	0,4	62,1	1 967

Expectation of life at certain ages

Espérance de vie à certains âges

Years

Années

Age	Males — Hommes					
	1950	1960	1970	1973	1975	1979
0	62,9	66,9	68,3	68,9	69,0	70,1
1	66,2	68,0	68,8	68,9	69,1	69,9
10	58,2	59,5	60,2	60,2	60,4	61,2
20	48,8	49,9	50,6	50,7	50,9	51,7
30	39,7	40,5	41,4	41,4	41,6	42,4
40	30,8	31,4	32,2	32,2	32,4	33,2
50	22,6	22,9	23,7	23,8	24,0	24,7
55	18,9	19,1	19,8	19,9	20,1	20,8
60	15,4	15,6	16,2	16,3	16,5	17,2
65	12,3	12,5	13,0	13,1	13,2	13,9
70	9,4	9,6	10,2	10,2	10,2	10,9
75	7,0	7,2	7,8	7,8	7,8	8,3

Age	Females — Femmes					
	1950	1960	1970	1973	1975	1979
0	68,5	73,6	75,9	76,5	76,9	78,3
1	71,1	74,3	76,1	76,4	76,8	78,0
10	63,1	65,7	67,4	67,7	68,1	69,2
20	53,5	55,9	57,6	58,0	58,3	59,4
30	44,3	46,4	48,0	48,3	48,6	49,8
40	35,2	36,9	38,5	38,8	39,1	40,2
50	26,5	27,9	29,4	29,7	29,9	31,0
55	22,4	23,6	25,1	25,3	25,6	26,6
60	18,4	19,5	20,8	21,1	21,3	22,3
65	14,6	15,6	16,8	17,0	17,2	18,1
70	11,3	12,0	13,1	13,2	13,4	14,2
75	8,4	8,9	9,8	9,9	10,1	10,7

Age	Females excess — Excédent féminin					
	1950	1960	1970	1973	1975	1979
0	5,6	6,7	7,6	7,6	7,9	8,2
1	4,9	6,3	7,3	7,5	7,7	8,1
10	4,9	6,2	7,2	7,5	7,7	8,0
20	4,7	6,0	7,0	7,3	7,4	7,7
30	4,6	5,9	6,6	6,9	7,0	7,4
40	4,4	5,5	6,3	6,6	6,7	7,0
50	3,9	5,0	5,7	5,9	5,9	6,3
55	3,5	4,5	5,3	5,4	5,5	5,8
60	3,0	3,9	4,6	4,8	4,8	5,1
65	2,3	3,1	3,8	3,9	4,0	4,2
70	1,9	2,4	2,9	3,0	3,1	3,3
75	1,4	1,7	2,0	2,1	2,3	2,4

Population projection

Projection de la population

1 000

	1.1.1975	1.1.1980	1.1.1985	1.1.1990	1.1.1995	1.1.2000
Males — Hommes						
0-4	2 134,8	1 905,9	2 112,6	2 183,8	2 177,4	2 100,8
5-9	2 141,8	2 129,1	1 900,2	2 106,4	2 177,4	2 171,0
10-14	2 192,9	2 136,9	2 125,1	1 896,6	2 102,4	2 173,4
15-19	2 153,8	2 184,5	2 128,7	2 116,9	1 889,4	2 094,3
20-24	2 167,6	2 138,5	2 166,1	2 110,8	2 099,1	1 873,5
25-29	2 148,8	2 167,0	2 122,4	2 149,9	2 095,1	2 083,6
30-34	1 554,9	2 139,7	2 150,7	2 106,6	2 134,1	2 079,8
35-39	1 587,1	1 541,8	2 118,3	2 129,1	2 085,7	2 113,0
40-44	1 693,2	1 556,3	1 516,4	2 083,9	2 094,2	2 051,8
45-49	1 640,7	1 642,0	1 513,9	1 476,0	2 029,1	2 039,0
50-54	1 573,2	1 568,2	1 574,4	1 452,9	1 417,8	1 950,5
55-59	823,3	1 474,0	1 473,9	1 481,0	1 367,9	1 336,3
60-64	1 214,5	748,5	1 343,8	1 345,4	1 352,4	1 249,9
65-69	1 060,6	1 050,4	649,6	1 165,9	1 169,0	1 175,4
70-74	831,6	849,0	842,4	522,5	937,5	941,8
75 +	848,9	1 013,3	1 118,7	1 164,0	954,5	1 123,1
Total	25 767,7	26 245,1	26 857,2	27 491,7	28 083,0	28 557,2
Females — Femmes						
0-4	2 035,5	1 822,5	2 018,8	2 086,2	2 079,8	2 006,5
5-9	2 048,4	2 031,5	1 818,4	2 014,4	2 081,6	2 075,3
10-14	2 102,3	2 045,3	2 029,0	1 816,3	2 012,0	2 079,2
15-19	2 078,6	2 099,0	2 047,5	2 025,2	1 812,8	2 008,2
20-24	2 092,6	2 076,4	2 092,6	2 035,3	2 019,1	1 807,4
25-29	2 007,6	2 091,1	2 070,2	2 086,5	2 029,4	2 013,2
30-34	1 424,3	2 003,3	2 084,0	2 063,3	2 079,6	2 022,7
35-39	1 504,0	1 418,2	1 993,5	2 073,9	2 053,4	2 069,7
40-44	1 643,7	1 492,6	1 407,5	1 978,8	2 058,5	2 038,3
45-49	1 640,1	1 623,9	1 475,3	1 391,7	1 957,0	2 035,8
50-54	1 646,3	1 610,6	1 595,4	1 450,0	1 368,4	1 924,8
55-59	892,4	1 603,5	1 570,0	1 555,6	1 414,2	1 335,2
60-64	1 408,4	859,1	1 545,0	1 513,2	1 499,5	1 363,5
65-69	1 327,1	1 327,3	810,7	1 457,9	1 428,5	1 415,6
70-74	1 173,6	1 199,6	1 202,1	735,3	1 321,8	1 296,0
75 +	1 807,5	2 048,1	2 217,5	2 310,0	1 963,2	2 191,6
Total	26 832,4	27 352,0	27 971,5	28 593,6	29 178,8	29 683,0
Total persons — Total des personnes						
0-14	12 655,7	12 071,2	12 004,1	12 103,7	12 630,6	12 606,2
15-44	22 056,2	22 908,4	23 897,9	24 960,2	24 450,4	24 255,5
45-64	10 838,9	11 129,8	12 097,7	11 665,8	12 406,3	13 235,0
65 +	7 049,3	7 487,7	6 841,0	7 355,6	7 774,5	8 143,5
Total	52 600,1	53 597,1	54 828,7	56 085,3	57 261,8	58 240,2

Source: Projection de la population totale pour la France 1975-2020. INSEE (D.63).

Base: 1.1.1975.

Assumptions: Mortality declining. Fertility: 2,1 children per woman for the generation 1975 and following. No external migration.

Source: Projection de la population totale de la France 1975-2020. INSEE (D.63).

Base: 1.1.1975.

Hypothèse: Mortalité décroissante. Fécondité: 2,1 enfants par femme pour la génération 1975 et suivantes. Sans migrations extérieures.

Population by sex and age groups
Estimate for 1 January
Resident population

Population par sexe et groupes d'âge
Estimation au 1^{er} janvier
Population résidente
1 000

Age groups Groupes d'âge	Total				Males — Hommes				Females Femmes			
	1978 (1)	1979	1980	1981	1978 (1)	1979	1980	1981	1978 (1)	1979	1980	1981
0 - 4	4 103,4	3 944,5	3 748,6	3 572,3	2 105,2	2 024,3	1 924,2	1 834,8	1 998,2	1 920,3	1 824,4	1 737,5
5 - 9	4 403,4	4 378,0	4 343,2	4 300,0	2 261,4	2 246,6	2 230,4	2 206,9	2 141,9	2 131,4	2 112,8	2 093,1
10 - 14	4 686,9	4 668,5	4 606,7	4 530,0	2 400,8	2 393,3	2 358,9	2 321,2	2 286,1	2 275,2	2 247,7	2 208,8
15 - 19	4 321,3	4 431,5	4 561,3	4 603,8	2 211,1	2 267,2	2 333,7	2 354,9	2 110,2	2 164,3	2 227,6	2 248,9
20 - 24	3 959,7	4 009,1	4 052,7	4 169,3	2 011,1	2 035,8	2 060,7	2 122,8	1 948,6	1 973,4	1 992,0	2 046,5
25 - 29	4 065,2	3 938,3	3 922,0	3 867,7	2 062,3	1 999,6	1 989,5	1 958,3	2 002,9	1 938,7	1 932,4	1 909,4
30 - 34	3 709,3	3 903,9	4 028,2	4 217,7	1 857,4	1 959,8	2 026,8	2 128,3	1 851,9	1 944,2	2 001,4	2 089,4
35 - 39	3 814,3	3 727,5	3 599,9	3 432,5	1 892,3	1 849,5	1 788,0	1 705,3	1 922,0	1 878,0	1 811,9	1 727,2
40 - 44	3 657,3	3 710,6	3 783,6	3 866,0	1 803,2	1 829,5	1 865,5	1 910,1	1 854,1	1 881,2	1 918,1	1 955,9
45 - 49	3 663,1	3 653,3	3 654,6	3 592,0	1 801,0	1 795,3	1 795,9	1 763,2	1 862,1	1 858,0	1 858,8	1 828,8
50 - 54	3 561,7	3 562,4	3 541,4	3 608,6	1 723,7	1 730,1	1 722,7	1 758,4	1 838,0	1 832,3	1 818,7	1 850,2
55 - 59	2 857,7	3 185,7	3 432,7	3 413,7	1 333,1	1 490,5	1 610,7	1 608,5	1 524,6	1 695,2	1 822,0	1 805,2
60 - 64	2 540,8	2 272,8	2 113,6	2 224,8	1 175,7	1 045,9	969,6	1 019,6	1 365,2	1 226,9	1 144,1	1 205,2
65 - 69	2 711,2	2 723,9	2 728,6	2 691,8	1 229,3	1 233,1	1 231,3	1 209,5	1 481,8	1 490,8	1 497,2	1 482,3
70 - 74	2 021,8	2 111,9	2 171,9	2 241,8	867,8	907,3	934,3	964,3	1 154,0	1 204,6	1 237,6	1 277,5
75 - 79	1 361,8	1 405,6	1 463,3	1 493,9	537,1	556,6	581,5	594,6	824,7	849,0	881,8	899,3
80 - 84	730,5	751,2	779,9	832,5	254,2	260,9	272,1	294,7	476,3	490,3	507,8	537,8
85 +	431,1	449,6	466,8	482,0	139,7	142,5	144,3	145,3	291,4	307,0	322,6	336,7
0 - 14	13 193,7	12 991,1	12 698,5	12 402,3	6 767,5	6 664,2	6 513,5	6 362,9	6 426,2	6 326,9	6 184,9	6 039,4
15 - 44	23 526,9	23 721,0	23 947,7	24 157,0	11 837,3	11 941,4	12 064,2	12 179,7	11 689,6	11 779,8	11 883,4	11 977,3
45 - 64	12 623,4	12 674,2	12 742,3	12 839,1	6 033,5	6 061,8	6 098,9	6 149,7	6 589,9	6 612,4	6 643,6	6 689,4
65 +	7 256,4	7 442,2	7 610,5	7 742,0	3 028,1	3 100,4	3 163,5	3 208,4	4 228,3	4 341,7	4 447,0	4 533,6
Total	56 600,4	56 828,5	56 999,0	57 140,4	27 666,4	27 767,8	27 840,1	27 900,7	28 934,0	29 060,8	29 158,9	29 239,7
Per cent — Pour cent												
0 - 14	23,3	22,9	22,3	21,7	24,5	24,0	23,4	22,8	22,2	21,8	21,2	20,7
15 - 44	41,6	41,7	42,0	42,3	42,8	43,0	43,3	43,7	40,4	40,5	40,7	40,9
45 - 64	22,3	22,3	22,3	22,5	21,8	21,8	21,9	22,0	22,8	22,8	22,8	22,9
65 +	12,8	13,1	13,4	13,5	10,9	11,2	11,4	11,5	14,6	14,9	15,3	15,5
Total	100,0	100,0	100,0	100,0	100,0	100,0	100,0	100,0	100,0	100,0	100,0	100,0

(1) Unrevised figures.

(1) Données non révisées.

Population by sex and age groups
Annual average
Resident population

Population par sexe et groupes d'âge
Moyenne annuelle
Population résidente
1 000

Age groups Groupes d'âge	Total				Males — Hommes				Females — Femmes			
	1977	1978	1979	1980	1977	1978	1979	1980	1977	1978	1979	1980
0-4	4 167,1	4 024,0	3 846,6	3 660,5	2 138,4	2 064,8	1 974,2	1 879,6	2 028,7	1 959,3	1 872,3	1 780,9
5-9	4 418,7	4 390,7	4 360,6	4 321,6	2 268,2	2 254,0	2 238,5	2 218,6	2 150,5	2 136,6	2 122,1	2 103,0
10-14	4 672,4	4 677,7	4 637,6	4 568,3	2 393,5	2 397,0	2 376,1	2 340,0	2 278,9	2 280,7	2 261,5	2 228,3
15-19	4 281,4	4 376,4	4 496,4	4 582,5	2 190,6	2 239,2	2 300,4	2 344,3	2 090,8	2 137,2	2 196,0	2 238,2
20-24	3 932,1	3 984,4	4 030,9	4 111,0	1 997,3	2 023,5	2 048,5	2 091,8	1 934,8	1 961,0	1 982,7	2 019,2
25-29	4 101,9	4 001,8	3 930,1	3 894,8	2 080,4	2 030,9	1 994,6	1 973,9	2 021,5	1 970,8	1 935,6	1 920,9
30-34	3 638,7	3 806,6	3 966,1	4 123,0	1 818,7	1 908,6	1 993,3	2 077,6	1 819,8	1 898,0	1 972,8	2 045,4
35-39	3 833,3	3 770,9	3 663,7	3 516,2	1 902,1	1 870,9	1 818,7	1 746,6	1 931,2	1 900,0	1 844,9	1 769,6
40-44	3 649,7	3 684,0	3 747,1	3 824,8	1 799,3	1 816,3	1 847,3	1 887,8	1 850,4	1 867,6	1 899,6	1 937,0
45-49	3 676,0	3 658,2	3 654,1	3 623,3	1 808,0	1 798,1	1 795,6	1 779,5	1 868,0	1 860,0	1 858,4	1 843,8
50-54	3 553,1	3 562,0	3 551,9	3 575,0	1 713,5	1 726,9	1 726,4	1 740,5	1 839,6	1 835,2	1 825,5	1 834,5
55-59	2 706,7	3 021,7	3 309,2	3 423,2	1 264,6	1 411,8	1 550,6	1 609,6	1 442,1	1 609,9	1 758,6	1 813,6
60-64	2 669,9	2 406,8	2 193,2	2 169,2	1 237,9	1 110,8	1 007,7	994,7	1 432,0	1 296,0	1 185,5	1 174,5
65-69	2 682,1	2 717,6	2 726,2	2 710,2	1 216,9	1 231,2	1 232,2	1 220,5	1 465,2	1 486,4	1 494,0	1 489,7
70-74	2 000,7	2 066,9	2 141,9	2 206,9	858,2	887,6	920,8	949,3	1 142,5	1 179,3	1 221,1	1 257,6
75-79	1 335,1	1 383,7	1 434,5	1 478,6	524,8	546,9	569,0	588,0	810,3	836,9	865,4	890,6
80-84	719,3	740,8	765,5	806,2	251,2	257,5	266,5	283,4	468,1	483,3	499,0	522,8
85+	423,5	440,3	458,2	474,4	138,5	141,1	143,4	144,7	285,0	299,2	314,8	329,7
0-14	13 258,2	13 092,4	12 844,8	12 550,4	6 800,1	6 715,8	6 588,8	6 438,2	6 458,1	6 376,6	6 255,9	6 112,2
15-44	23 436,9	23 624,1	23 834,3	24 052,3	11 788,4	11 839,4	12 003,0	12 122,0	11 648,5	11 734,6	11 831,6	11 930,3
45-64	12 605,7	12 648,7	12 708,4	12 790,7	6 024,0	6 047,6	6 080,3	6 124,3	6 581,7	6 601,1	6 628,0	6 666,4
65+	7 160,7	7 349,3	7 526,3	7 676,3	2 989,6	3 064,3	3 131,9	3 185,9	4 171,1	4 285,1	4 394,3	4 490,4
Total	56 461,5	56 714,5	56 913,8	57 069,7	27 602,1	27 717,1	27 804,0	27 870,4	28 859,4	28 997,4	29 109,8	29 199,3
Per cent — Pour cent												
0-14	23,5	23,0	22,6	22,0	24,7	24,2	23,7	23,1	22,4	22,0	21,5	20,9
15-44	41,5	41,7	41,9	42,1	42,7	42,9	43,1	43,5	40,4	40,5	40,6	40,9
45-64	22,3	22,3	22,3	22,4	21,8	21,8	21,9	22,0	22,8	22,8	22,8	22,8
65+	12,7	13,0	13,2	13,5	10,8	11,1	11,3	11,4	14,4	14,7	15,1	15,4
Total	100,0	100,0	100,0	100,0	100,0	100,0	100,0	100,0	100,0	100,0	100,0	100,0

Population by sex and year of age
Estimate at 1 January 1980
Resident population

Population par sexe et par années d'âge
Estimation au 1^{er} janvier 1980
Population résidente
1 000

	Total	Males Hommes	Females Femmes		Total	Males Hommes	Females Femmes
0	675,1	346,9	328,2	50	709,2	346,3	362,9
1	709,8	364,5	345,3	51	712,5	348,9	363,6
2	745,3	382,5	362,8	52	716,9	350,0	366,9
3	792,4	406,9	385,5	53	703,5	340,7	362,8
4	825,9	423,3	402,6	54	699,3	336,8	362,5
5	869,4	445,8	423,6	55	710,0	340,0	370,0
6	869,4	445,6	423,8	56	689,8	327,4	362,4
7	875,2	449,9	425,3	57	676,1	313,8	362,3
8	858,1	441,4	416,7	58	666,6	309,6	357,0
9	871,1	447,7	423,4	59	690,2	320,0	370,2
10	905,3	462,2	443,1	60	434,8	200,9	233,9
11	897,3	461,4	435,9	61	337,9	154,1	183,8
12	909,8	465,3	444,5	62	353,0	162,7	190,3
13	944,3	483,7	460,6	63	438,2	201,1	237,1
14	950,1	486,4	463,7	64	549,7	250,7	299,0
15	967,9	496,4	471,5	65	560,0	255,0	304,9
16	918,0	469,3	448,7	66	560,4	254,3	306,1
17	884,7	451,7	433,0	67	554,0	250,2	303,8
18	881,4	451,2	430,2	68	527,0	236,9	290,1
19	909,3	465,0	444,3	69	527,2	234,9	292,3
20	836,9	427,8	409,1	70	491,4	216,7	274,7
21	809,4	412,5	396,9	71	478,4	207,9	270,5
22	809,2	411,3	397,9	72	424,0	182,1	241,9
23	803,9	407,3	396,6	73	403,7	171,0	232,7
24	793,3	401,7	391,6	74	374,3	156,5	217,8
25	791,0	399,7	391,3	75	348,5	142,7	205,8
26	761,4	386,7	374,7	76	306,0	123,0	183,0
27	758,7	384,4	374,3	77	294,2	116,4	177,8
28	763,7	387,4	376,3	78	264,4	103,7	160,7
29	847,1	431,3	415,8	79	250,1	95,7	154,5
30	805,2	407,0	398,2	80			
31	889,0	448,1	440,9	81			
32	835,5	421,0	414,5	82	779,9	272,1	507,8
33	841,7	422,3	419,4	83			
34	656,8	328,4	328,4	84			
35	679,2	338,2	341,0	85			
36	694,0	344,6	349,4	86			
37	694,3	343,3	351,0	87	344,8	110,4	234,4
38	710,6	352,8	357,8	88			
39	821,8	409,1	412,7	89			
40	803,3	397,0	406,3	90+	122,1	33,9	88,2
41	777,3	384,5	392,8				
42	729,2	360,1	369,1				
43	740,4	363,8	376,6				
44	733,5	360,2	373,3				
45	723,3	355,8	367,5	Total	56 999,0	27 840,0	29 159,0
46	716,5	352,8	363,7	0-14	12 698,5	6 513,5	6 185,0
47	706,2	346,5	359,7	15-64	36 690,1	18 163,1	18 527,0
48	723,5	355,7	367,8	65+	7 610,4	3 163,4	4 447,0
49	785,2	385,2	400,0				

Births and deaths (1)
 (absolute numbers)

Naissances et décès (1)
 (valeurs absolues)

Year Année	Live births - Naissances vivantes				Stillbirths Mort-nés	Deaths - Décès			Infant deaths Décès d'enfants		
	Total	of which - dont		Illegitimate Illegitimes		Total	of which - dont		Under 1 year Moins d'un an	Under 30 days Moins de 30 jours	Under 7 days Moins de 7 jours
		Males Garçons	Females Filles				Males Hommes	Females Femmes			
1	2	3	4	5	6	7	8	9	10	11	12
1960	910 192	467 370	442 822	22 038	22 844	480 932	255 291	225 641	39 950	21 798	15 715
1	929 657	477 219	452 438	21 858	22 153	468 455	250 098	218 357	37 844	21 532	15 745
2	937 257	480 738	456 519	20 575	21 908	509 174	270 730	238 444	39 199	21 731	16 021
3	960 336	492 754	467 582	20 698	21 469	516 377	274 803	241 574	38 552	22 741	16 828
4	016 120	522 158	493 962	20 698	21 558	490 050	262 282	227 768	36 671	22 428	16 716
5	990 458	508 775	481 683	19 608	19 998	518 008	275 437	242 571	35 677	22 311	16 579
6	979 940	502 724	477 216	19 115	19 306	496 281	265 056	231 225	33 960	21 799	16 375
7	948 772	486 653	462 119	19 048	17 346	510 122	270 768	239 354	31 511	20 438	15 140
8	930 172	477 612	452 560	19 014	16 282	532 571	282 400	250 171	30 448	20 009	14 961
9	932 466	473 635	453 831	18 993	15 099	539 129	288 594	250 535	28 759	19 502	14 780
1970	901 472	463 592	437 880	19 640	14 109	521 096	276 663	244 433	26 639	18 551	14 094
1	906 182	465 832	440 350	20 990	13 407	522 654	278 093	244 561	25 830	18 592	14 115
2	888 203	458 043	430 160	21 948	12 453	523 828	279 192	244 636	23 940	17 703	13 435
3	874 546	449 999	424 547	22 119	11 668	547 487	289 377	258 110	22 930	17 149	12 904
4	868 882	447 131	421 751	22 324	10 691	532 043	282 883	249 160	19 903	15 236	11 924
5	827 552	426 160	401 392	21 461	9 271	554 346	294 941	259 405	17 526	13 329	10 862
6	781 638	402 728	378 910	24 451	8 345	550 565	293 078	257 487	15 250	11 652	9 686
7	741 103	381 158	359 945	25 689	7 219	546 694	291 339	255 355	13 423	10 362	8 658
8	712 962	366 962	346 000	25 994	6 350	537 038	287 362	249 676	11 967	9 415	7 980
9	670 078	345 158	324 920	25 512	5 606	534 563	285 301	249 262	10 408	8 155	6 889
1980	644 001	331 876	312 125	26 123	5 193	551 408	293 241	258 167	9 225	7 209	6 014

(1) The figures relate to the 'present' population.

(1) Les chiffres se rapportent à la population « présente ».

Birth and death rates (1)
Taux de natalité et de mortalité (1)

Year Année	Live births per 1 000 population	Males born per 1 000 female births	Illegitimate births per 1 000 total births	Stillbirths per 1 000 live + stillbirths	Deaths per 1 000 population	Deaths under 1 year per 1 000 live births	Deaths under 30 days per 1 000 live births	Perinatal mortality rate
	Nés vivants pour 1 000 habitants	Naissances masculines pour 1 000 naissances féminines	Naissances illégitimes pour 1 000 naissances totales	Mort-nés pour 1 000 nés vivants + mort-nés	Décès pour 1 000 habitants	Décédés de moins d'un an pour 1 000 nés vivants	Décédés de moins de 30 jours pour 1 000 nés vivants	
1	2	3	4	5	6	7	8	9
1960	17,9	1 055	24,2	24,5	9,4	43,9	23,9	41,9
1	18,4	1 055	23,5	23,3	9,3	40,7	23,2	40,3
2	18,4	1 053	22,0	22,8	10,0	41,8	23,2	39,9
3	18,6	1 054	21,6	21,9	10,0	40,1	23,7	39,4
4	19,5	1 057	20,4	20,8	9,4	36,1	22,1	37,3
5	18,8	1 056	19,8	19,8	9,8	36,0	22,5	36,5
6	18,4	1 053	19,5	19,3	9,3	34,7	22,2	36,1
7	17,7	1 053	20,1	18,0	9,5	33,2	21,5	34,1
8	17,3	1 055	20,4	17,2	9,9	32,7	21,5	33,4
9	17,2	1 055	20,4	15,9	10,0	30,8	20,9	31,9
1970	16,5	1 059	21,8	15,4	9,6	29,6	20,6	31,2
1	16,8	1 058	23,2	14,6	9,7	28,5	20,5	30,4
2	16,3	1 065	24,7	13,8	9,6	27,0	19,9	29,2
3	15,9	1 060	25,3	13,2	10,0	26,2	19,6	28,3
4	15,7	1 060	25,7	12,2	9,6	22,9	17,5	26,1
5	14,8	1 062	25,9	11,1	9,9	21,2	16,1	24,1
6	13,9	1 063	29,2	10,2	9,7	19,2	14,8	22,6
7	13,1	1 059	34,7	9,6	9,7	18,1	14,0	20,8
8	12,6	1 061	36,5	8,8	9,5	16,8	13,2	19,9
9	11,8	1 062	38,1	8,3	9,4	15,3	12,2	18,5
1980	11,3	1 063	40,6	8,0	9,7	14,3	11,2	17,4

(1) The figures relate to the 'present' population.

(1) Les chiffres se rapportent à la population « présente ».

Marriages and divorces
(absolute numbers, rates, average ages)

Mariages et divorces
(valeurs absolues, taux, âges moyens)

Year Année	All marriages — Ensemble des mariages				Persons marrying for the first time Personnes se mariant pour la première fois				Divorces		
	Total	Marriages per 1 000 population Mariages pour 1 000 habitants	Average age at marriage Years Age moyen au mariage Années		Males Hommes	Females Femmes	Average age at marriage Years Age moyen au mariage Années		Total	Divorces per 1 000 population Divorces pour 1 000 habitants	Divorces per 1 000 existing marriages Divorces pour 1 000 couples unis par le mariage
			Males	Females			Males	Females			
			Hommes	Femmes			Hommes	Femmes			
1	2	3	4	5	6	7	8	9	10	11	12
1960	387 683	7,6	29,2	25,1	376 562	383 322	28,6	24,8	.	.	.
1	397 461	7,9	29,2	25,1	386 045	392 784	28,5	24,3	.	.	.
2	406 370	8,0	29,1	25,0	395 647	402 270	28,4	24,8	.	.	.
3	420 300	8,2	28,9	24,9	409 573	416 118	28,3	24,6	.	.	.
4	417 486	8,0	28,8	24,7	406 349	413 007	28,1	24,5	.	.	.
5	399 009	7,6	28,8	24,7	389 142	394 978	28,2	24,5	.	.	.
6	384 802	7,2	28,7	24,6	374 473	380 743	28,0	24,4	.	.	.
7	380 178	7,1	28,6	24,5	370 344	376 271	27,9	24,3	.	.	.
8	374 097	7,0	28,5	24,4	364 332	370 161	27,8	24,2	.	.	.
9	384 672	7,1	28,3	24,4	375 226	380 886	27,7	24,1	.	.	.
1970	395 509	7,3	28,1	24,3	386 043	391 628	27,5	24,1	.	.	.
1	404 464	7,5	28,3	24,5	392 322	398 993	27,5	24,1	17 134	0,3	1,3
2	418 944	7,7	28,9	25,1	397 768	408 792	27,6	24,5	32 627	0,6	2,5
3	418 334	7,6	28,6	24,8	397 446	408 179	27,3	24,2	18 172	0,3	1,4
4	403 215	7,3	28,4	24,6	384 705	393 967	27,3	24,1	17 890	0,3	1,3
5	373 784	6,7	28,1	24,4	359 395	366 591	27,2	24,0	10 618	0,2	0,8
6	354 202	6,3	28,3	24,6	340 790	347 295	27,3	24,2	12 106	0,2	0,9
7	347 928	6,1	27,8	24,3	336 666	341 778	27,1	23,9	11 902	0,2	0,8
8	336 417	5,9	28,3	24,6	318 613	324 415	27,3	24,2	11 985	0,2	0,8
9	325 598	5,7	27,7	24,1	311 795	317 285	26,8	23,7	11 969	0,2	0,8
1980	323 362	5,7	11 826	0,2	0,8

Population change, natural increase,
net migration, absolute figures and rates ⁽¹⁾

Variation de la population, accroissement naturel,
solde migratoire, valeurs absolues et taux ⁽¹⁾

1 000

Year Année	Population on 1 January Population au 1 ^{er} janvier	Population increase over year Accroissement de la population pendant l'année	Excess of births over deaths Excédent des naissances sur les décès	Net migration Solde migratoire (- = émigration + = immigration)	Per 1 000 average population Pour 1 000 habitants (population moyenne)			Population average Population - moyenne		
					Population increase Accroissement de la population	Excess of births over deaths Excédent des naissances sur les décès	Net migration Solde migratoire	Total	Males Hommes	Females Femmes
					6	7	8	9	10	11
1960	11 417,3	138,8	151,3	- 12,8	12,1	13,2	- 1,1	11 486,6	5 720,2	5 766,4
1	11 556,0	165,4	159,1	6,4	14,2	13,7	0,5	11 638,7	5 796,3	5 842,4
2	11 721,4	168,5	152,2	17,0	14,3	12,9	1,4	11 805,7	5 881,1	5 924,6
3	11 890,0	152,0	154,1	8,4 ⁽²⁾	12,7	12,9	0,7	11 966,0	5 962,6	6 003,4
4	12 042,0	170,3	157,5	13,7	14,0	13,0	1,1	12 127,1	6 046,0	6 081,1
5	12 212,3	164,9	147,2	18,8	13,4	12,0	1,5	12 294,7	6 134,4	6 160,3
6	12 377,2	158,1	139,1	20,0	12,7	11,2	1,6	12 456,3	6 220,2	6 236,1
7	12 535,3	125,8	138,9	- 11,5	10,0	11,0	- 0,9	12 598,2	6 289,5	6 308,7
8	12 661,1	137,3	132,1	6,0	10,8	10,4	0,5	12 729,7	6 350,0	6 379,7
9	12 798,3	159,3	140,0	20,2	12,4	10,9	1,6	12 878,0	6 424,0	6 454,0
1970	12 957,6	161,8	129,3	33,5	12,4	9,9	2,6	13 038,5	6 507,4	6 531,1
1	13 119,4	150,1	116,9	33,0	11,4	8,9	2,5	13 194,5	6 587,0	6 607,5
2	13 269,6	118,1	100,6	19,1	8,9	7,5	1,4	13 328,6	6 649,9	6 678,7
3	13 387,6	103,4	84,3	21,1	7,7	6,3	1,6	13 439,3	6 698,8	6 740,5
4	13 491,0	108,1	76,7	33,1	8,0	5,7	2,4	13 545,1	6 746,8	6 798,3
5	13 599,1	134,5	64,1	72,1	9,8	4,7	5,3	13 666,3	6 804,2	6 862,1
6	13 733,6	80,9	62,6	21,4	5,9	4,5	1,6	13 774,0	6 854,2	6 919,8
7	13 814,5	83,4	63,2	22,8	6,0	4,6	1,6	13 856,2	6 889,4	6 966,8
8	13 897,9	87,7	61,1	28,1	6,3	4,4	2,0	13 941,7	6 926,3	7 015,4
9	13 985,5	105,5	62,4	44,8	7,5	4,4	3,2	14 038,3	6 969,9	7 068,4
1980	14 091,0	117,6	67,0	53,0	8,3	4,7	3,7	14 149,8	7 021,4	7 128,4
1	14 208,6

(1) All figures relate to the resident population.

(1) Tous les chiffres se rapportent à la population «résidente»

Gross and net reproduction rate;
live births by parity;
average age at birth of first child

Taux brut et taux net de reproduction,
naissances vivantes par rang,
âge moyen à la naissance du premier enfant

Year Année	Gross reproduction rate Taux brut de reproduction (¹)	Net reproduction rate Taux net de reproduction	Live births — Naissances vivantes (²)					Average age of women at birth of first child (³)
			Total	First births Première naissance	Second births Deuxième naissance	Third births Troisième naissance	Fourth or higher order births Quatrième naissance et suivantes	Age moyen des femmes à la naissance de leur premier enfant (³)
1	2	3	4	5	6	7	8	9
1960	1,170	1,071	888 154	330 633	246 918	132 935	175 375	26,0
1	1,171	1,094	907 799	336 740	257 925	136 585	175 602	25,7
2	1,199	1,110	916 682	339 389	263 756	136 644	174 909	25,7
3	1,240	1,141	939 638	351 895	273 938	140 414	172 108	25,6
4	1,313	1,225	995 422	371 798	294 919	149 881	177 963	25,5 (³)
5	1,296	1,205	970 850	364 328	290 179	146 482	168 986	25,4
6	1,278	1,153	960 825	351 146	294 697	147 688	166 399	25,4
7	1,234	1,157	929 724	337 169	289 008	144 463	158 483	25,2
8	1,213	1,134	911 158	333 672	285 188	142 715	149 123	25,1
9	1,220	1,140	913 473	341 381	287 619	142 314	142 117	25,2
1970	1,178	1,123	881 832	340 725	274 786	133 922	132 168	25,0
1	1,171	1,118	885 192	350 227	275 754	131 659	127 496	25,0
2	1,142	1,090	866 255	352 488	272 517	125 264	115 860	24,9
3	1,130	1,091	852 427	354 734	270 492	121 170	106 031	24,8
4	1,122	1,083	846 558	362 536	269 663	115 852	98 507	24,9
5	1,059	1,023	806 391	348 128	263 027	108 090	87 156	24,7
6	1,010	0,974	757 187	327 121	254 264	99 699	76 103	24,7
7	0,944	0,911	715 414	310 941	245 975	92 920	65 578	24,8
8	0,892	0,859	681 350	296 606	239 060	87 928	57 756	24,9
9	643 835	286 503	227 341	81 197	48 794	24,9

(¹) Calculated using a new method.

(²) Legitimate live births only, classified by total number of live and still births to present and previous marriages. Each birth of a multiple birth is assigned the same birth order. Births of order unknown included in total only.

(³) Legitimate live births only.

(¹) Données calculées selon une nouvelle méthode.

(²) Uniquement les nés vivants légitimes selon le nombre total d'enfants nés vivants ou morts des mariages actuels ou précédents. Chaque enfant d'une naissance multiple reçoit le même rang. Naissances de rang inconnu incluses seulement dans le total.

(³) Naissances légitimes seulement.

Fertility rates by age groups;
total fertility

Taux de fécondité par groupes d'âge,
somme des naissances réduites

Year Année	Live births per 1 000 women aged (years) — Naissances vivantes pour 1 000 femmes âgées de								Total fertility (¹)
	15-19	20-24	25-29	30-34	35-39	40-44	45-49	15-49	Somme des naissances réduites (¹)
1	2	3	4	5	6	7	8	9	10
1960	19,1	109,4	154,8	111,0	62,1	22,8	1,9	72,4	2 406,8
1	18,9	111,1	155,3	111,8	61,0	22,9	1,6	72,5	2 407,0
2	19,0	115,5	158,4	114,6	61,9	23,1	1,5	74,0	2 463,0
3	20,8	122,5	165,3	116,5	62,3	21,5	1,2	76,4	2 546,9
4	23,8	133,0	172,4	123,1	65,2	21,2	1,4	80,7	2 701,3
5	25,4	135,2	168,7	119,5	63,3	19,8	2,0	79,3	2 665,1
6	25,8	132,6	165,3	117,6	63,1	19,3	2,2	77,5	2 625,6
7	25,4	131,1	160,0	111,0	58,8	18,1	1,7	74,1	2 535,3
8	25,8	130,1	156,9	107,7	57,1	17,3	1,4	72,1	2 494,0
9	25,9	130,7	158,2	107,6	58,0	17,4	1,3	71,8	2 507,8
1970	27,1	130,9	154,1	100,9	53,8	16,4	1,2	69,3	2 425,4
1	27,8	131,8	154,9	99,1	52,0	15,9	1,2	69,1	2 410,9
2	29,8	131,6	153,0	94,0	48,1	14,9	1,1	67,7	2 359,0
3	30,8	132,6	150,1	91,7	46,0	14,3	1,0	67,7	2 329,8
4	33,1	132,4	148,1	89,7	44,2	14,0	1,0	66,7	2 312,8
5	32,2	128,3	138,2	83,6	40,3	12,6	0,9	63,0	2 185,4
6	31,0	124,1	130,7	80,5	37,0	11,3	0,9	60,0	2 083,6
7	27,2	118,0	123,8	76,5	33,1	9,7	0,8	56,1	1 949,8
8	25,1	111,6	119,0	72,8	30,5	8,7	0,7	53,0	1 845,0

(¹) Calculated using a new method.

(¹) Données calculées selon une nouvelle méthode.

Expectation of life at certain ages

Espérance de vie à certains âges

Years

Années

Age	Males — Hommes				
	1950/53	1960/62	1964/67	1970/72	1974/77
0	63.75	67.24	67.9	68.97	69.69
1	67.33	69.44	69.6	70.14	70.30
10	59.80	61.19	61.2	61.56	61.61
20	50.37	51.67	51.6	52.00	51.99
30	41.18	42.32	42.1	42.55	42.49
40	32.07	33.06	32.8	33.18	33.05
50	23.52	24.29	24.1	24.41	24.25
55	19.63	20.28	20.0	20.39	20.35
60	16.01	16.65	16.4	16.66	16.54
65	12.63	13.39	13.1	13.30	13.17
70	9.58	10.44	10.3	10.34	10.20
75	7.01	7.83	7.8	7.85	7.64

Age	Females — Femmes				
	1950/53	1960/62	1964/67	1970/72	1974/77
0	67.24	72.27	73.4	74.88	75.91
1	70.41	74.10	74.7	75.76	76.31
10	62.87	65.80	66.2	67.13	67.56
20	53.30	56.07	56.5	57.34	57.75
30	43.95	46.43	46.8	47.63	48.00
40	34.73	36.97	37.2	38.05	38.35
50	25.79	27.92	28.1	28.81	29.05
55	21.53	23.44	23.7	24.41	24.61
60	17.47	19.27	19.5	20.16	20.34
65	13.69	15.34	15.5	16.15	16.28
70	10.36	11.79	11.9	12.44	12.52
75	7.60	8.75	8.9	9.25	9.19

Age	Females excess — Excédent féminin				
	1950/53	1960/62	1964/67	1970/72	1974/77
0	3.49	5.03	5.5	5.91	6.22
1	3.08	4.66	5.1	5.62	6.01
10	3.07	4.61	5.0	5.57	5.95
20	2.93	4.40	4.9	5.34	5.76
30	2.77	4.11	4.7	5.08	5.51
40	2.65	3.91	4.4	4.87	5.30
50	2.27	3.53	4.0	4.40	4.80
55	1.90	3.16	3.7	4.02	4.36
60	1.46	2.62	3.1	3.50	3.80
65	1.06	1.95	2.4	2.85	3.11
70	0.78	1.35	1.6	2.10	2.32
75	0.59	0.92	1.1	1.40	1.55

Population projection

Projection de la population

1 000

	1.1.1975	1.1.1980	1.1.1986 ⁽¹⁾	1.1.1981 ⁽¹⁾	1.1.1996 ⁽¹⁾	1.1.2001 ⁽¹⁾
Males						
0-4	2 228	1 924	1 685	1 826	1 898	1 867
5-9	2 353	2 229	1 814	1 676	1 816	1 888
10-14	2 331	2 358	2 173	1 809	1 672	1 812
15-19	2 061	2 334	2 293	2 164	1 803	1 667
20-24	1 991	2 061	2 323	2 281	2 154	1 793
25-29	2 029	1 990	2 092	2 311	2 268	2 142
30-34	1 794	2 027	1 922	2 079	2 297	2 255
35-39	1 881	1 788	2 083	1 907	2 063	2 279
40-44	1 827	1 866	1 668	2 058	1 883	2 038
45-49	1 775	1 796	1 860	1 634	2 016	1 845
50-54	1 692	1 723	1 698	1 800	1 581	1 950
55-59	1 053	1 611	1 663	1 612	1 708	1 500
60-64	1 404	970	1 476	1 531	1 483	1 573
65-69	1 150	1 231	893	1 293	1 342	1 299
70-74	813	934	981	729	1 051	1 091
75 +	836	998	1 196	1 294	1 191	1 341
Total	27 217	27 840	27 820	28 004	28 227	28 340
Females						
0-4	2 108	1 824	1 595	1 728	1 796	1 765
5-9	2 239	2 113	1 722	1 588	1 721	1 788
10-14	2 216	2 248	2 065	1 719	1 586	1 719
15-19	1 978	2 228	2 187	2 063	1 717	1 584
20-24	1 917	1 992	2 224	2 183	2 058	1 713
25-29	1 991	1 932	2 014	2 219	2 178	2 053
30-34	1 809	2 001	1 866	2 008	2 212	2 171
35-39	1 922	1 812	2 039	1 858	2 000	2 203
40-44	1 871	1 918	1 695	2 026	1 846	1 987
45-49	1 842	1 859	1 923	1 678	2 006	1 828
50-54	1 862	1 819	1 790	1 892	1 651	1 974
55-59	1 187	1 822	1 799	1 747	1 846	1 611
60-64	1 592	1 144	1 732	1 732	1 682	1 777
65-69	1 382	1 497	1 131	1 627	1 627	1 580
70-74	1 086	1 238	1 328	1 016	1 457	1 458
75 +	1 427	1 712	2 034	2 243	2 154	2 415
Total	28 429	29 159	29 144	29 327	29 536	29 626
Total persons						
0-14	13 474	12 699	11 054	10 346	10 489	10 839
15-44	23 071	23 948	24 406	25 157	24 479	23 885
45-64	12 407	12 742	13 941	13 626	13 973	14 058
65 +	6 693	7 610	7 563	8 202	8 822	9 189
Total	55 646	56 999	56 964	57 331	57 763	57 966

⁽¹⁾ Calculated using a new method.⁽¹⁾ Calculé selon une nouvelle méthode.

Source: Istituto Centrale di Statistica, Roma.

Population by sex and age groups
Estimate for 1 January

Population par sexe et groupes d'âge
Estimation au 1^{er} janvier

1 000

Age groups Groupes d'âge	Total				Males — Hommes				Females — Femmes			
	1978	1979	1980	1981 (*)	1978	1979	1980	1981 (*)	1978	1979	1980	1981 (*)
0 - 4	910,9	891,8	882,1	887,9	466,5	456,8	451,6	454,7	444,4	435,0	430,5	433,2
5 - 9	1 174,6	1 135,9	1 079,3	1 022,5	600,5	580,7	551,7	522,5	574,2	555,2	527,6	500,0
10 - 14	1 229,0	1 220,6	1 222,7	1 223,8	629,1	624,6	625,5	626,0	599,9	596,0	597,2	597,8
15 - 19	1 213,0	1 231,3	1 247,7	1 261,8	619,6	628,8	638,0	645,7	594,2	602,5	609,7	616,1
20 - 24	1 155,6	1 169,4	1 191,2	1 210,8	588,8	595,4	606,5	617,2	566,9	574,0	584,8	593,6
25 - 29	1 156,3	1 145,3	1 146,9	1 155,9	594,8	587,5	587,3	590,6	561,5	557,8	559,6	565,4
30 - 34	1 106,3	1 155,3	1 187,7	1 225,2	573,3	597,8	613,9	632,0	533,0	557,5	573,8	593,2
35 - 39	858,6	883,6	915,8	933,2	446,5	459,3	475,7	484,1	412,1	424,3	440,1	449,1
40 - 44	775,9	790,1	804,9	825,2	398,1	406,3	414,2	425,2	377,9	383,8	390,7	400,1
45 - 49	765,6	764,9	767,4	764,6	383,7	384,9	387,6	387,0	381,9	380,0	379,8	377,6
50 - 54	730,6	727,5	727,8	736,8	356,4	355,8	357,6	363,7	374,2	371,7	370,2	373,0
55 - 59	676,2	701,2	719,8	714,0	324,7	336,7	345,2	342,5	351,5	364,4	374,6	371,5
60 - 64	595,0	587,0	582,4	605,3	278,7	275,6	273,1	284,0	316,4	312,4	309,3	321,4
65 - 69	527,9	534,1	540,3	542,1	236,1	238,9	242,2	243,2	291,8	295,2	298,1	298,9
70 - 74	429,3	436,5	443,6	448,2	181,3	183,6	185,9	187,7	248,0	252,9	257,8	260,6
75 - 79	302,0	310,2	319,5	328,5	119,9	122,1	125,1	127,5	182,1	188,1	194,5	201,0
80 - 84	181,3	185,4	190,9	195,7	68,3	68,7	69,8	70,5	113,1	116,7	121,0	125,2
85 +	108,8	114,7	121,0	127,0	41,1	42,3	43,5	44,5	67,7	72,4	77,5	82,5
0 - 14	3 314,5	3 248,2	3 184,1	3 134,2	1 696,1	1 662,0	1 628,9	1 603,2	1 618,4	1 586,2	1 555,2	1 531,0
15 - 44	6 266,6	6 374,8	6 494,2	6 612,2	3 221,1	3 275,0	3 335,6	3 394,7	3 045,5	3 099,9	3 158,6	3 217,5
45 - 64	2 767,5	2 781,5	2 797,4	2 820,7	1 343,4	1 352,9	1 363,4	1 377,2	1 424,0	1 428,6	1 434,0	1 443,5
65 +	1 549,3	1 580,9	1 615,3	1 641,5	646,6	655,6	666,4	673,4	902,7	925,3	948,9	968,1
Total	13 897,9	13 985,5	14 091,0	14 208,6	6 907,2	6 945,4	6 994,3	7 048,5	6 990,7	7 040,1	7 096,7	7 160,1
Per cent — Pour cent												
0 - 14	23,8	23,2	22,6	22,1	24,6	23,9	23,3	22,7	23,2	22,5	21,9	21,4
15 - 44	45,1	45,6	46,1	46,5	46,6	47,2	47,7	48,2	43,6	44,0	44,5	44,9
45 - 64	19,9	19,9	19,9	19,9	19,4	19,5	19,5	19,5	20,4	20,3	20,2	20,2
65 +	11,1	11,3	11,5	11,6	9,4	9,4	9,5	9,6	12,9	13,1	13,4	13,5
Total	100,0	100,0	100,0	100,0	100,0	100,0	100,0	100,0	100,0	100,0	100,0	100,0

(*) Provisional.

(*) Résultats provisoires.

Population by sex and age groups
Annual average

Population par sexe et groupes d'âge
Moyenne annuelle

1 000

Age groups Groupes d'âge	Total				Males — Hommes				Females — Femmes			
	1977	1978	1979	1980 (1)	1977	1978	1979	1980 (1)	1977	1978	1979	1980 (1)
0-4	931,2	901,3	886,9	885,0	476,6	461,6	454,2	453,2	454,6	439,7	432,7	431,8
5-9	1 185,1	1 155,3	1 107,6	1 050,9	606,1	590,6	566,2	537,1	579,0	564,7	541,4	513,8
10-14	1 231,0	1 224,8	1 221,7	1 223,2	630,0	626,8	625,0	625,7	601,0	597,9	596,6	597,5
15-19	1 206,5	1 222,5	1 239,6	1 254,7	616,0	624,2	633,5	641,8	590,5	598,3	606,2	612,9
20-24	1 151,7	1 162,5	1 180,3	1 201,0	587,1	592,1	600,9	611,8	564,5	570,5	579,4	589,2
25-29	1 168,8	1 150,8	1 146,0	1 151,4	601,9	591,1	587,4	588,9	566,9	559,6	558,6	562,5
30-34	1 067,4	1 130,8	1 171,5	1 206,5	554,1	585,6	605,8	622,9	513,3	545,2	565,6	583,5
35-39	849,4	871,1	899,7	924,5	441,6	452,9	467,5	479,9	407,8	418,2	432,2	444,6
40-44	775,8	783,0	797,5	815,1	397,5	402,2	410,2	419,7	378,4	380,8	387,3	395,4
45-49	761,3	765,3	766,4	766,0	380,8	384,3	386,3	387,3	380,5	381,0	380,0	378,7
50-54	732,3	729,1	727,4	732,3	356,9	356,1	356,7	360,7	375,5	373,0	371,0	371,6
55-59	667,3	688,7	710,5	716,9	320,3	330,7	341,0	343,8	346,9	358,0	369,5	371,1
60-64	596,6	591,5	585,2	593,8	279,3	277,1	274,3	278,5	317,3	314,4	310,8	315,3
65-69	524,5	531,0	537,2	541,2	234,6	237,5	240,5	242,7	289,9	293,5	296,6	298,5
70-74	425,9	432,9	440,1	445,9	180,2	182,4	184,7	186,8	245,7	250,5	255,3	259,2
75-79	297,4	306,1	314,9	324,0	118,3	121,0	123,6	126,3	179,1	185,1	191,3	197,8
80-84	177,9	183,4	188,1	193,3	67,7	68,5	69,2	70,1	110,3	114,9	118,9	123,1
85+	106,1	111,7	117,7	124,0	40,4	41,7	42,8	44,0	65,7	70,0	74,9	80,0
0-14	3 347,3	3 281,4	3 216,2	3 159,1	1 712,7	1 679,0	1 645,4	1 616,0	1 634,6	1 602,3	1 570,7	1 543,1
15-44	6 219,6	6 320,7	6 434,6	6 553,2	3 198,1	3 248,0	3 305,3	3 365,1	3 021,4	3 072,7	3 129,3	3 188,0
45-64	2 757,5	2 774,5	2 789,7	2 809,1	1 337,4	1 348,2	1 358,3	1 370,3	1 420,2	1 426,3	1 431,4	1 438,8
65+	1 531,8	1 565,1	1 597,9	1 628,4	641,2	651,1	660,9	669,9	890,6	914,0	937,0	958,5
Total	13 856,2	13 941,7	14 038,3	14 149,8	6 889,4	6 926,3	6 969,9	7 021,4	6 966,8	7 015,4	7 068,4	7 128,4
Per cent — Pour cent												
0-14	24,2	23,5	22,9	22,3	24,9	24,2	23,6	23,0	23,5	22,8	22,2	21,6
15-44	44,9	45,3	45,8	46,3	46,4	46,9	47,4	47,9	43,4	43,8	44,3	44,7
45-64	19,9	19,9	19,9	19,9	19,4	19,5	19,5	19,5	20,4	20,3	20,3	20,2
65+	11,1	11,2	11,4	11,5	9,3	9,4	9,5	9,5	12,8	13,0	13,3	13,4
Total	100,0	100,0	100,0	100,0	100,0	100,0	100,0	100,0	100,0	100,0	100,0	100,0

(1) Provisional.

(1) Résultats provisoires.

Population by sex and year of age
Estimate at 1 January 1980 (final)

Population par sexe et par années d'âge
Estimation au 1^{er} janvier 1980 (définitive)

1 000

	Total	Males Hommes	Females Femmes		Total	Males Hommes	Females Femmes
0	174,4	89,2	85,2	50	140,7	73,8	74,9
1	175,8	90,0	85,8	51	140,5	73,3	75,2
2	174,0	89,0	85,0	52	143,6	70,6	72,9
3	177,7	91,4	86,4	53	143,7	70,2	73,5
4	180,2	92,1	88,1	54	143,4	69,6	73,7
5	189,5	97,0	92,5	55	144,7	69,6	75,1
6	198,6	101,4	97,2	56	147,1	70,9	76,2
7	217,6	110,9	106,7	57	142,1	68,3	73,8
8	230,7	118,1	112,5	58	142,3	67,9	74,4
9	242,9	124,2	118,6	59	143,7	68,5	75,1
10	251,2	128,5	122,7	60	119,9	57,0	62,9
11	240,3	122,6	117,6	61	115,7	54,6	61,2
12	240,8	123,3	117,5	62	117,4	55,0	62,4
13	242,4	123,9	118,5	63	116,5	54,2	62,3
14	248,0	127,1	120,9	64	112,8	52,3	60,6
15	254,2	130,3	123,9	65	117,0	53,7	63,2
16	252,0	129,2	122,8	66	113,2	51,2	62,0
17	248,5	126,9	121,6	67	109,8	49,2	60,6
18	249,9	127,5	122,4	68	100,8	44,5	56,3
19	243,1	124,2	118,9	69	99,6	43,6	56,0
20	245,7	125,2	120,5	70	98,5	42,5	56,0
21	240,1	122,3	117,8	71	93,5	39,7	53,8
22	237,8	121,0	116,8	72	88,7	37,2	51,5
23	235,3	120,2	115,2	73	83,5	34,3	49,2
24	232,3	117,8	114,5	74	79,4	32,2	47,2
25	231,3	118,1	113,2	75	75,0	30,3	44,7
26	229,9	117,5	112,5	76	69,2	27,4	41,8
27	231,7	118,7	113,0	77	64,8	25,3	39,4
28	226,1	116,0	110,1	78	58,7	22,4	36,3
29	227,8	117,1	110,8	79	51,8	19,6	32,2
30	232,9	120,1	112,8	80	47,4	17,7	29,7
31	241,7	125,1	116,6	81	42,4	15,7	26,7
32	256,4	132,1	124,3	82	38,0	13,7	24,3
33	265,2	137,4	127,8	83	34,0	12,3	21,7
34	191,6	99,3	92,3	84	29,0	10,4	18,6
35	201,4	104,2	97,1	85	24,8	8,7	16,0
36	192,1	99,8	92,3	86	21,4	7,7	13,8
37	177,4	92,5	85,0	87	16,9	6,1	10,7
38	170,2	88,6	81,6	88	14,3	5,1	9,2
39	174,7	90,7	84,0	89	10,9	3,9	7,0
40	169,3	87,1	82,1	90+	32,7	11,9	20,8
41	166,5	86,1	80,5				
42	157,7	81,2	76,4				
43	157,3	80,9	76,4				
44	154,2	78,9	75,3				
45	153,7	78,4	75,4	Total	14 091,0	6 994,3	7 096,7
46	150,7	76,4	74,2	0-14	3 184,1	1 628,9	1 555,2
47	155,2	78,3	76,9	15-64	9 291,6	4 699,0	4 592,6
48	152,4	76,5	75,9	65+	1 615,3	666,4	948,9
49	155,4	78,0	77,4				

Births and deaths
 (absolute numbers)

Naissances et décès
 (valeurs absolues)

Year Année	Live births — Naissances vivantes				Stillbirths Mort-nés	Deaths — Décès			Infant deaths Décès d'enfants		
	Total	of which — dont		Illegitimate Illegitimes		Total	of which — dont		Under 1 year Moins d'un an	Under 28 days Moins de 28 jours	Under 7 days Moins de 7 jours
		Males Garçons	Females Filles				Males Hommes	Females Femmes			
1	2	3	4	5	6	7	8	9	10	11	12
1960	239 128	122 796	116 332	3 224	3 618	87 825	47 449	40 326	4 286	3 220	2 842
1	247 407	126 740	120 667	3 533	3 724	88 321	48 235	40 086	4 214	3 166	2 789
2	246 150	126 089	120 061	3 710	3 645	93 969	51 866	42 103	4 174	3 143	2 770
3	249 879	128 459	121 420	3 991	3 627	95 734	53 054	42 680	3 941	2 995	2 596
4	250 914	129 035	121 879	4 361	3 405	93 437	51 990	41 447	3 719	2 906	2 540
5	245 216	126 064	119 152	4 511	3 262	98 026	54 484	43 542	3 541	2 795	2 477
6	239 611	122 866	116 745	4 696	3 135	100 516	55 638	44 878	3 523	2 678	2 304
7	238 678	122 529	116 149	4 953	2 916	99 792	55 785	44 007	3 191	2 492	2 180
8	237 112	121 289	115 823	4 819	2 699	104 989	58 627	46 362	3 224	2 468	2 139
9	247 588	127 123	120 465	5 378	2 752	107 615	59 558	48 057	3 276	2 469	2 152
1970	238 912	122 330	116 582	4 968	2 588	109 619	61 052	48 567	3 045	2 257	1 914
1	227 180	116 634	110 546	4 472	2 336	110 243	61 148	49 095	2 757	2 057	1 713
2	214 133	109 474	104 659	4 077	1 993	113 576	63 193	50 383	2 505	1 881	1 591
3	194 993	99 729	95 264	3 689	1 782	110 682	61 458	49 224	2 248	1 652	1 421
4	185 982	95 430	90 552	3 686	1 651	109 250	60 605	48 645	2 104	1 497	1 230
5	177 876	91 090	86 786	3 820	1 373	113 737	63 526	50 211	1 894	1 354	1 123
6	177 090	91 128	85 962	4 355	1 436	114 454	63 963	50 491	1 894	1 358	1 131
7	173 296	88 954	84 342	4 747	1 317	110 093	61 260	48 833	1 649	1 140	929
8	175 550	89 964	85 586	5 359	1 259	114 415	63 623	50 792	1 682	1 154	939
9	174 979	89 625	85 354	6 003	1 240	112 565	62 201	50 364	1 524	1 033	858
1980	181 294	92 948	88 346	7 369	1 208	114 279	63 301	50 978	1 557	1 003	786

Birth and death rates
Taux de natalité et de mortalité

Year Année	Live births per 1 000 population Nés vivants pour 1 000 habitants	Males born per 1 000 female births Naissances masculines pour 1 000 naissances féminines	Illegitimate births per 1 000 total births (1) Naissances illégitimes pour 1 000 naissances totales (1)	Stillbirths per 1 000 live + stillbirths Mort-nés pour 1 000 nés vivants + mort-nés	Deaths per 1 000 population Décès pour 1 000 habitants	Deaths under 1 year per 1 000 live births Décédés de moins d'un an pour 1 000 nés-vivants	Deaths under 28 days per 1 000 live births Décédés de moins de 28 jours pour 1 000 nés vivants	Perinatal mortality rate Taux de mortalité périnatale
1	2	3	4	5	6	7	8	9
1960	20,8	1 056	13,6	14,9	7,6	17,9	13,5	26,6
1	21,3	1 050	14,4	14,8	7,6	17,0	12,8	25,9
2	20,9	1 050	15,2	14,6	8,0	17,0	12,8	25,7
3	20,9	1 058	16,0	14,3	8,0	15,8	12,0	24,5
4	20,7	1 059	17,4	13,4	7,7	14,8	11,6	23,4
5	19,9	1 058	18,5	13,1	8,0	14,4	11,4	23,1
6	19,2	1 052	19,7	12,9	8,1	14,7	11,2	22,4
7	18,9	1 055	20,9	12,1	7,9	13,4	10,4	21,1
8	18,6	1 047	20,4	11,3	8,2	13,6	10,4	20,2
9	19,2	1 055	21,8	11,0	8,4	13,2	10,0	19,6
1970	18,3	1 049	20,9	10,7	8,4	12,7	9,5	18,6
1	17,2	1 055	19,8	10,2	8,4	12,1	9,1	17,6
2	16,1	1 046	19,1	9,2	8,5	11,7	8,8	16,6
3	14,5	1 047	18,9	9,1	8,2	11,5	8,5	16,3
4	13,7	1 054	19,9	8,8	8,1	11,3	8,0	15,4
5	13,0	1 050	21,6	7,7	8,3	10,6	7,6	13,9
6	12,9	1 060	24,7	8,0	8,3	10,7	7,7	14,4
7	12,5	1 055	27,5	7,5	7,9	9,5	6,6	12,9
8	12,6	1 051	30,7	7,1	8,2	9,6	6,6	12,4
9	12,5	1 050	34,5	7,0	8,0	8,7	5,9	11,9
1980	12,8	1 052	40,8	6,6	8,1	8,6	5,5	10,9

(1) Including stillbirths.

(1) Y compris les mort-nés

Marriages and divorces
(absolute numbers, rates, average ages)

Mariages et divorces
(valeurs absolues, taux, âges moyens)

Year Année	All marriages — Ensemble des mariages				Persons marrying for the first time Personnes se mariant pour la première fois				Divorces		
	Total	Marriages per 1 000 population Mariages pour 1 000 habitants	Average age at marriage Years Age moyen au mariage Années		Males Hommes	Females Femmes	Average age at marriage Years Age moyen au mariage Années		Total	Divorces per 1 000 population Divorces pour 1 000 habitants	Divorces per 1 000 existing marriages Divorces pour 1 000 couples unis par le mariage
			Males	Females			Males	Females			
			Hommes	Femmes			Hommes	Femmes			
1	2	3	4	5	6	7	8	9	10	11	12
1960	89 100	7,8	28,5	25,6	81 950	83 408	26,8	24,5	5 672	0,5	2,2
1	92 583	8,0	28,0	25,2	85 507	87 160	26,5	24,2	5 704	0,5	2,2
2	93 144	7,9	27,9	25,0	86 087	87 802	26,3	24,0	5 711	0,5	2,2
3	95 360	8,0	27,7	24,9	88 244	89 954	26,2	23,9	5 851	0,5	2,2
4	102 913	8,5	27,6	24,7	95 411	97 133	26,1	23,7	6 203	0,5	2,3
5	108 517	8,8	27,2	24,4	101 249	102 994	25,8	23,5	6 206	0,5	2,2
6	111 912	9,0	26,9	24,2	104 421	106 451	25,5	23,3	6 797	0,5	2,4
7	115 115	9,1	26,6	24,0	107 648	109 567	25,2	23,1	7 464	0,6	2,6
8	117 534	9,2	26,4	23,9	109 808	111 746	25,0	23,0	8 146	0,6	2,7
9	117 397	9,1	26,3	23,9	109 412	111 430	24,9	23,0	9 080	0,7	3,0
1970	123 631	9,5	26,3	23,9	114 665	116 193	24,8	22,9	10 317	0,8	3,3
1	122 395	9,3	26,3	23,8	113 553	115 538	24,8	22,9	11 572	0,9	3,7
2	117 532	8,8	26,4	23,9	107 998	110 382	24,7	22,9	14 938	1,1	4,6
3	107 642	8,0	26,6	23,9	97 502	99 831	24,7	22,7	17 913	1,3	5,5
4	109 607	8,1	26,5	23,8	99 366	101 453	24,8	22,7	19 167	1,4	5,8
5	100 081	7,3	26,6	23,9	90 451	92 400	24,8	22,7	20 093	1,5	6,0
6	97 041	7,0	26,7	23,9	87 702	88 847	24,9	22,7	20 889	1,5	6,2
7	93 280	6,7	27,0	24,2	82 890	84 618	25,1	22,8	21 483	1,6	6,3
8	89 090	6,4	27,3	24,4	78 300	80 095	25,3	23,0	22 257	1,6	6,5
9	85 648	6,1	27,4	24,6	74 827	76 334	25,4	23,1	23 748	1,7	7,0
1980 (*)	90 182	6,4	27,5	24,7	78 938	80 391	25,5	23,2	25 735	1,8	7,5

(*) Provisional.

(*) Résultats provisoires.

Population change, natural increase,
net migration, absolute figures and rates

Variation de la population, accroissement naturel,
solde migratoire, valeurs absolues et taux

1 000

Year Année	Population on 1 January Population au 1 ^{er} janvier	Population increase over year Accroissement de la population pendant l'année (¹)	Excess of births over deaths Excédent des naissances sur les décès	Net migration Solde migratoire (- = émigration + = immigration)	Per 1 000 average population Pour 1 000 habitants (population moyenne)			Population — average Population — moyenne		
					Population increase Accroissement de la population	Excess of births over deaths Excédent des naissances sur les décès	Net migration Solde migratoire	Total	Males Hommes	Females Femmes
1	2	3	4	5	6	7	8	9	10	11
1960	11 417,3	138,8	151,3	- 12,8	12,1	13,2	- 1,1	11 486,6	5 720,2	5 766,4
1	11 556,0	165,4	159,1	6,4	14,2	13,7	0,5	11 638,7	5 796,3	5 842,4
2	11 721,4	168,5	152,2	17,0	14,3	12,9	1,4	11 805,7	5 881,1	5 924,6
3	11 890,0	152,0	154,1	8,4 (²)	12,7	12,9	0,7	11 966,0	5 962,6	6 003,4
4	12 042,0	170,3	157,5	13,7	14,0	13,0	1,1	12 127,1	6 046,0	6 081,1
5	12 212,3	164,9	147,2	18,8	13,4	12,0	1,5	12 294,7	6 134,4	6 160,3
6	12 377,2	158,1	139,1	20,0	12,7	11,2	1,6	12 456,3	6 220,2	6 236,1
7	12 535,3	125,8	138,9	- 11,5	10,0	11,0	- 0,9	12 598,2	6 289,5	6 308,7
8	12 661,1	137,3	132,1	6,0	10,8	10,4	0,5	12 729,7	6 350,0	6 379,7
9	12 798,3	159,3	140,0	20,2	12,4	10,9	1,6	12 878,0	6 424,0	6 454,0
1970	12 957,6	161,8	129,3	33,5	12,4	9,9	2,6	13 038,5	6 507,4	6 531,1
1	13 119,4	150,1	116,9	33,0	11,4	8,9	2,5	13 194,5	6 587,0	6 607,5
2	13 269,6	118,1	100,6	19,1	8,9	7,5	1,4	13 328,6	6 649,9	6 678,7
3	13 387,6	103,4	84,3	21,1	7,7	6,3	1,6	13 439,3	6 698,8	6 740,5
4	13 491,0	108,1	76,7	33,1	8,0	5,7	2,4	13 545,1	6 746,8	6 798,3
5	13 599,1	134,5	64,1	72,1	9,8	4,7	5,3	13 666,3	6 804,2	6 862,1
6	13 733,6	80,9	62,6	21,4	5,9	4,5	1,6	13 774,0	6 854,2	6 919,8
7	13 814,5	83,4	63,2	22,8	6,0	4,6	1,6	13 856,2	6 889,4	6 966,8
8	13 897,9	87,7	61,1	28,1	6,3	4,4	2,0	13 941,7	6 926,3	7 015,4
9	13 985,5	105,5	62,4	44,8	7,5	4,4	3,2	14 038,3	6 969,9	7 068,4
1980	14 091,0	117,6	67,0	53,0	8,3	4,7	3,7	14 149,8	7 021,4	7 128,4
1	14 208,6

(¹) Including administrative correction.
(²) Frontier adjustment.

(¹) Y compris ajustement administratif.
(²) Ajustement de frontière.

Gross and net reproduction rate;
live births by parity;
average age at birth of first child

Taux brut et taux net de reproduction,
naissances vivantes par rang,
âge moyen à la naissance du premier enfant

Year Année	Gross reproduction rate Taux brut de reproduction	Net reproduction rate Taux net de reproduction	Live births — Naissances vivantes ⁽²⁾					Average age of women at birth of first child ⁽³⁾ Age moyen des femmes à la naissance de leur premier enfant ⁽³⁾
			Total	First births Première naissance	Second births Deuxième naissance	Third births Troisième naissance	Fourth or higher order births Quatrième naissance et suivantes	
1	2	3	4	5	6	7	8	9
1960	1,52	1,47	239 128	74 486	64 779	39 735	60 128	25,6
1	1,57	1,52	247 407	77 577	67 152	41 793	60 885	25,4
2	1,55	1,50	246 150	79 152	66 954	41 503	58 541	25,2
3	1,55	1,50	249 879	80 776	69 214	42 269	60 620	25,0
4	1,54	1,49	250 914	83 512	70 157	42 748	54 497	24,9
5	1,48	1,43	245 216	86 597	69 786	40 497	48 336	24,7
6	1,41	1,38	239 611	89 397	70 477	38 199	41 538	24,6
7	1,37	1,33	238 678	93 373	72 096	36 448	36 761	24,5
8	1,33	1,29	237 112	94 222	74 292	35 484	33 114	24,4
9	1,34	1,30	247 588	96 717	80 305	38 099	32 467	24,3
1970	1,25	1,23	238 912	93 167	80 091	36 879	28 775	24,2
1	1,15	1,12	227 180	91 766	77 838	33 441	24 135	24,3
2	1,05	1,03	214 133	90 338	76 593	28 500	18 702	24,5
3	0,93	0,91	194 993	84 363	72 954	23 310	14 366	24,7
4	0,86	0,84	185 982	81 122	72 589	20 948	11 323	24,8
5	0,81	0,79	177 876	77 995	70 411	19 457	10 013	25,0
6	0,79	0,78	177 090	76 465	70 789	20 136	9 700	25,1
7	0,77	0,75	173 296	74 026	69 289	20 475	9 506	25,3
8	0,77	0,76	175 550	74 971	69 222	21 923	9 434	25,4
9	0,76 ⁽¹⁾	0,75 ⁽¹⁾	174 979	75 894	66 510	22 753	9 822	25,6
1980	181 294	78 108	67 232	24 985	10 969	25,6

⁽¹⁾ Provisional.

⁽²⁾ All live births by total previous live births.

⁽³⁾ First live birth.

⁽¹⁾ Résultats provisoires.

⁽²⁾ Ensemble des naissances vivantes ventilé par le nombre total des naissances vivantes précédentes.

⁽³⁾ Première naissance vivante.

Fertility rates by age groups;
total fertility

Taux de fécondité par groupes d'âge,
somme des naissances réduites

Year Année	Live births per 1 000 women aged (years) — Naissances vivantes pour 1 000 femmes âgées de								Total fertility Somme des naissances réduites
	15-19	20-24	25-29	30-34	35-39	40-44	45-49	15-49	
1	2	3	4	5	6	7	8	9	10
1960	16,3	120,1	208,0	152,4	88,5	33,1	2,8	89,3	3 106,0
1	17,3	127,8	214,7	157,8	88,6	32,4	2,8	91,2	3 207,0
2	17,7	132,2	212,8	153,2	83,9	30,6	2,5	88,8	3 164,5
3	18,8	136,6	214,5	152,1	81,9	29,1	2,5	88,7	3 177,5
4	19,5	139,2	213,5	148,8	79,4	26,7	2,2	87,8	3 146,5
5	20,9	140,3	207,2	138,2	72,9	23,9	2,1	84,7	3 027,5
6	22,3	138,6	200,5	128,0	65,3	21,2	2,0	81,7	2 889,5
7	22,5	139,9	194,1	120,5	60,1	19,3	1,7	80,3	2 790,5
8	21,7	139,3	190,5	114,2	55,0	16,5	1,5	78,8	2 693,5
9	22,8	144,5	195,1	115,0	53,6	15,7	1,4	81,1	2 740,5
1970	22,6	136,8	185,0	108,3	48,8	14,1	1,2	77,3	2 584,0
1	22,3	132,1	172,0	95,8	41,1	12,0	0,9	72,7	2 381,0
2	20,0	124,7	163,0	82,9	33,5	9,2	0,5	67,6	2 169,0
3	17,3	112,3	149,2	69,7	27,5	7,1	0,5	60,8	1 918,0
4	15,2	105,6	143,3	64,2	22,5	5,9	0,4	57,2	1 785,5
5	12,6	97,9	137,6	60,5	19,9	4,7	0,4	53,9	1 668,0
6	11,3	94,5	138,0	60,4	18,2	4,4	0,3	52,8	1 635,5
7	10,1	97,9	136,6	61,7	17,2	3,9	0,3	50,9	1 588,5
8	9,4	85,4	139,9	63,3	16,6	3,5	0,3	50,8	1 592,0
9	8,9	81,7	139,2	63,3	16,9	3,2	0,3	49,9	1 567,5
1980	9,2	80,8	143,4	67,8	17,7	3,5	0,4	51,2	1 614,0

Expectation of life at certain ages

Espérance de vie à certains âges

Years

Années

Age	Males — Hommes					
	1950/52	1960	1970	1975	1977	1979
0	70,6	71,5	70,7	71,4	72,0	72,4
1	71,6	71,8	70,8	71,3	71,8	72,2
10	63,4	63,4	62,3	62,6	63,2	63,5
20	53,7	53,7	52,7	53,0	53,5	53,8
30	44,3	44,2	43,2	43,4	44,4	44,2
40	34,9	34,7	33,7	33,9	34,4	34,6
50	25,9	25,7	24,7	24,8	25,4	25,5
55	21,7	21,5	20,6	20,7	21,2	21,3
60	17,8	17,7	16,8	16,9	17,4	17,4
65	14,1	14,2	13,6	13,5	13,9	14,0
70	10,9	11,1	10,7	10,6	11,0	11,0
75	8,1	8,3	8,2	8,1	8,6	8,6
Age	Females — Femmes					
	1950/52	1960	1970	1975	1977	1979
0	72,9	75,3	76,5	77,6	78,4	78,9
1	73,5	75,4	76,3	77,4	78,1	78,5
10	65,1	66,9	67,7	68,7	69,4	69,7
20	55,4	57,1	57,9	58,9	59,6	59,9
30	45,7	47,3	48,1	49,1	49,8	50,1
40	36,3	37,7	38,5	39,4	40,2	40,4
50	27,1	28,4	29,2	30,1	30,9	31,1
55	22,8	24,0	24,8	25,7	26,4	26,7
60	18,6	19,7	20,5	21,3	22,1	22,4
65	14,7	15,7	16,5	17,2	18,0	18,2
70	11,3	12,0	12,8	13,4	14,1	14,4
75	8,4	8,9	9,5	10,0	10,7	10,9
Age	Females excess — Excédent féminin					
	1950/52	1960	1970	1975	1977	1979
0	2,3	3,8	5,8	6,2	6,4	6,5
1	1,9	3,6	5,5	6,1	6,3	6,3
10	1,7	3,5	5,4	6,1	6,2	6,2
20	1,7	3,4	5,2	5,9	6,1	6,1
30	1,4	3,1	4,9	5,7	5,8	5,9
40	1,4	3,0	4,8	5,5	5,8	5,8
50	1,2	2,7	4,5	5,3	5,5	5,6
55	1,1	2,5	4,2	5,0	5,2	5,4
60	0,8	2,0	3,7	4,4	4,7	5,0
65	0,6	1,5	2,9	3,7	4,1	4,2
70	0,4	0,9	2,1	2,8	3,1	3,4
75	0,3	0,6	1,3	1,9	2,1	2,3

Population projection

Projection de la population

1 000

	1.1.1975	1.1.1980	1.1.1985	1.1.1990	1.1.1995	1.1.2000
Males — Hommes						
0-4	540,0	453,0	502,2	548,8	544,3	507,0
5-9	615,8	538,2	451,4	500,5	546,9	542,4
10-14	626,3	614,5	537,0	450,5	499,4	545,7
15-19	593,7	624,3	612,5	535,2	449,0	497,8
20-24	573,8	590,4	620,7	609,0	532,2	446,4
25-29	609,0	571,0	587,6	617,8	606,1	529,7
30-34	477,6	606,1	568,3	584,8	614,8	603,3
35-39	418,6	474,7	602,4	564,8	581,1	611,0
40-44	393,7	414,6	470,1	596,5	559,3	575,5
45-49	367,0	387,0	407,5	462,1	586,4	549,7
50-54	360,8	356,5	375,8	395,8	448,9	569,6
55-59	295,8	342,8	338,7	357,0	376,2	426,6
60-64	276,9	271,8	315,0	311,3	328,1	345,8
65-69	230,7	241,1	236,6	274,1	271,1	285,5
70-74	173,9	185,9	194,3	190,5	220,7	218,4
75+	217,9	234,2	251,3	266,0	270,2	292,4
Total	6 771,6	6 906,1	7 071,6	7 264,8	7 434,6	7 546,9
Females — Femmes						
0-4	516,0	432,7	479,5	523,9	519,6	484,0
5-9	587,5	514,8	431,7	478,4	522,7	518,4
10-14	598,1	586,7	514,1	431,1	477,8	522,0
15-19	568,8	597,1	585,7	513,2	430,4	477,0
20-24	550,3	567,6	595,9	584,4	512,1	429,5
25-29	571,0	549,1	566,4	594,6	583,2	511,0
30-34	437,9	569,4	547,6	564,8	593,0	581,6
35-39	388,2	436,2	567,2	545,4	562,6	590,6
40-44	381,3	385,6	433,3	563,4	541,7	558,8
45-49	374,8	377,1	381,4	428,6	557,3	535,8
50-54	382,1	368,4	370,7	375,0	421,4	547,9
55-59	319,4	372,7	359,4	361,6	365,9	411,2
60-64	315,2	307,6	359,1	346,5	348,6	352,8
65-69	283,7	296,3	289,8	338,8	326,9	328,8
70-74	232,0	254,6	267,0	261,7	305,9	295,2
75+	321,3	376,5	429,7	472,0	488,1	529,2
Total	6 827,5	6 992,3	7 178,7	7 383,5	7 557,3	7 674,0
Total persons — Total des personnes						
0-14	3 483,7	3 139,9	2 915,9	2 933,2	3 110,7	3 119,5
15-44	5 963,9	6 386,1	6 757,7	6 873,9	6 565,3	6 412,2
45-64	2 692,0	2 783,9	2 907,6	3 037,9	3 432,8	3 739,4
65+	1 459,5	1 588,6	1 668,7	1 803,1	1 882,9	1 949,5
Total	13 599,1	13 898,5	14 250,1	14 648,2	14 991,8	15 220,8

Source: De toekomstige demografische ontwikkeling in Nederland na 1975. Netherlands Central Bureau of Statistics December 1976

Assumptions:
Hypothesis A: External migration = zero. Mortality: constant apart from slight decline in the case of infants and women aged 55+.
Fertility: Increasing slightly from 1975 level

Source: De toekomstige demografische ontwikkeling in Nederland na 1975. Bureau central de Statistique des Pays-Bas, décembre 1976.

Hypothèses:
Hypothèse A: Migration extérieure = zéro. Mortalité: constante, sauf quelques baisses dans le cas des enfants et des femmes âgées de 55+.
Fécondité: Augmente légèrement à partir de 1975.

Population by sex and age groups
Estimate for 1 January

Population par sexe et groupes d'âge
Estimation au 1^{er} janvier

1 000

Age groups Groupes d'âge	Total				Males — Hommes				Females — Femmes			
	1978	1979	1980	1981	1978	1979	1980	1981	1978	1979	1980	1981
0 - 4	609,6	599,6	598,6		312,5	306,8	306,4		297,1	292,7	292,2	
5 - 9	699,1	685,8	666,7		357,3	350,5	340,8		341,8	335,3	325,9	
10 - 14	773,0	753,8	733,6		394,8	384,3	373,9		378,2	369,5	359,7	
15 - 19	792,2	794,4	797,3		404,3	405,3	406,6		387,9	389,1	390,7	
20 - 24	778,5	783,3	790,7		398,9	400,7	404,0		379,6	382,7	386,7	
25 - 29	750,2	750,9	758,2		386,6	387,4	390,6		363,5	363,5	367,6	
30 - 34	672,3	700,2	721,5		344,5	358,8	370,1		327,7	341,4	351,4	
35 - 39	556,5	553,4	559,4		281,0	280,3	284,2		275,5	273,1	275,2	
40 - 44	595,8	594,3	591,6		298,7	297,7	296,4		297,1	296,6	295,2	
45 - 49	642,5	636,4	629,9		319,3	316,6	313,2		323,2	319,8	316,7	
50 - 54	627,1	621,6	617,3		308,2	305,6	303,4		318,9	316,0	313,9	
55 - 59	530,4	584,2	610,0		256,1	282,2	294,5		274,3	302,0	315,5	
60 - 64	424,8	382,9	370,3		197,6	177,7	172,8		227,3	205,2	197,4	
65 - 69	465,8	465,1	464,4		205,5	205,8	205,4		260,3	259,2	259,0	
70 - 74	393,2	395,8	393,8		160,9	161,9	160,7		232,3	233,9	233,1	
75 - 79	282,5	288,7	293,9		106,4	108,4	110,7		176,2	180,3	183,2	
80 - 84	156,1	160,7	165,6		53,4	55,1	56,5		102,8	105,6	109,1	
85 +	87,7	90,6	92,4		28,1	28,6	28,9		59,6	62,0	64,5	
0 - 14	2 081,7	2 039,2	1 998,8		1 064,6	1 041,7	1 021,0		1 017,1	997,6	977,9	
15 - 44	4 145,5	4 176,5	4 218,7		2 114,1	2 130,1	2 151,9		2 031,4	2 046,4	2 066,8	
45 - 64	2 224,7	2 225,1	2 227,5		1 081,1	1 082,1	1 083,8		1 143,6	1 142,7	1 143,6	
65 +	1 385,5	1 400,9	1 410,1		554,2	559,8	562,3		831,3	841,1	847,8	
Total	9 837,4	9 841,7	9 855,1	9 863,4	4 814,1	4 813,7	4 818,9		5 023,4	5 027,9	5 036,2	
Per cent — Pour cent												
0 - 14	21,2	20,7	20,3		22,1	21,6	21,2		20,2	19,9	19,4	
15 - 44	42,1	42,4	42,8		43,9	44,3	44,6		40,4	40,7	41,1	
45 - 64	22,6	22,6	22,6		22,5	22,5	22,5		22,8	22,7	22,7	
65 +	14,1	14,2	14,3		11,5	11,6	11,7		16,6	16,7	16,8	
Total	100,0	100,0	100,0		100,0	100,0	100,0		100,0	100,0	100,0	

Population by sex and age groups
Annual average

Population par sexe et groupes d'âge
Moyenne annuelle

1 000

Age groups Groupes d'âge	Total				Males — Hommes				Females — Femmes			
	1977	1978	1979	1980	1977	1978	1979	1980	1977	1978	1979	1980
0 - 4	616,8	604,6	599,1		316,5	309,7	306,6		300,3	294,9	292,5	
5 - 9	704,2	692,5	676,2		359,9	353,9	345,6		344,3	338,6	330,6	
10 - 14	778,7	763,4	743,7		397,9	389,6	379,1		380,9	373,8	364,6	
15 - 19	791,1	793,3	795,8		404,0	404,8	405,9		387,1	388,5	389,9	
20 - 24	773,9	781,0	787,0		396,7	399,8	402,3		377,2	381,2	384,7	
25 - 29	747,3	750,5	754,5		384,8	387,0	389,0		362,4	363,5	365,6	
30 - 34	651,3	686,3	710,9		333,6	351,7	364,5		317,7	334,6	346,4	
35 - 39	562,9	554,9	556,4		284,2	280,6	282,2		278,7	274,3	274,1	
40 - 44	601,8	595,0	593,0		301,5	298,2	297,1		300,3	296,8	295,9	
45 - 49	641,0	639,4	633,2		318,6	317,9	314,9		322,4	321,5	318,3	
50 - 54	628,6	624,3	619,4		308,7	306,9	304,5		319,9	317,5	315,0	
55 - 59	504,1	557,3	597,1		243,2	269,2	288,3		261,0	288,1	308,8	
60 - 64	447,0	403,8	376,6		208,0	187,5	175,3		239,0	216,2	201,3	
65 - 69	466,1	465,5	464,7		205,5	205,7	205,6		260,6	259,8	259,1	
70 - 74	393,3	394,5	394,8		161,2	161,4	161,3		232,0	233,1	233,5	
75 - 79	279,8	285,6	291,3		105,4	107,4	109,6		174,4	178,2	181,8	
80 - 84	154,2	158,4	163,1		52,9	54,2	55,8		101,3	104,2	107,4	
85 +	88,3	89,2	91,5		28,7	28,4	28,8		59,6	60,8	62,7	
0 - 14	2 099,7	2 060,5	2 019,0		1 074,3	1 053,2	1 031,3		1 025,5	1 007,3	987,7	
15 - 44	4 128,3	4 161,0	4 197,6		2 104,8	2 122,1	2 141,0		2 023,4	2 038,9	2 056,6	
45 - 64	2 220,7	2 224,8	2 226,3		1 078,5	1 081,5	1 082,9		1 142,3	1 143,3	1 143,3	
65 +	1 381,7	1 393,2	1 405,5		553,7	557,1	561,0		827,9	836,1	844,4	
Total	9 830,4	9 839,5	9 848,4	9 859,2	4 811,3	4 813,9	4 816,3	4 820,1	5 019,1	5 025,6	5 032,1	5 039,1
Per cent — Pour cent												
0 - 14	21,4	20,9	20,5		22,3	21,9	21,4		20,4	20,0	19,6	
15 - 44	42,0	42,3	42,6		43,7	44,1	44,5		40,3	40,6	40,9	
45 - 64	22,6	22,6	22,6		22,4	22,5	22,5		22,8	22,8	22,7	
65 +	14,0	14,2	14,3		11,5	11,5	11,6		16,5	16,6	16,8	
Total	100,0	100,0	100,0		100,0	100,0	100,0		100,0	100,0	100,0	

Population by sex and year of age
Estimate at 1 January 1980

Population par sexe et par années d'âge
Estimation au 1^{er} janvier 1980

1 000

	Total	Males Hommes	Females Femmes		Total	Males Hommes	Females Femmes
0	121,8	62,8	59,0	50	123,7	61,1	62,6
1	119,7	61,2	58,7	51	123,6	61,0	62,7
2	119,3	60,9	58,4	52	121,6	60,1	61,5
3	119,2	60,9	58,3	53	123,0	60,0	63,0
4	118,4	60,6	57,8	54	125,3	61,1	64,2
5	122,4	62,8	59,6	55	123,6	60,3	63,3
6	129,3	66,1	63,2	56	123,7	60,0	63,7
7	134,6	68,9	65,7	57	119,8	57,9	61,9
8	139,2	71,0	68,2	58	121,2	58,1	63,1
9	141,3	72,0	69,3	59	121,8	58,1	63,6
10	141,4	72,1	69,3	60	91,5	43,8	47,7
11	141,9	72,1	69,7	61	63,8	29,8	34,6
12	145,1	74,1	71,0	62	62,4	28,9	33,6
13	149,7	76,2	73,6	63	69,6	32,4	37,2
14	155,4	79,3	76,1	64	83,0	38,1	44,9
15	161,8	82,4	79,5	65	97,0	43,8	53,2
16	160,9	82,2	78,7	66	96,2	43,1	53,1
17	157,6	80,5	77,1	67	95,1	42,1	53,0
18	159,5	81,2	78,3	68	87,6	38,2	49,4
19	157,5	80,3	77,2	69	88,5	38,2	50,3
20	160,2	81,5	78,8	70	84,5	35,9	48,6
21	158,6	81,2	77,6	71	83,0	34,2	48,8
22	158,2	81,2	77,0	72	79,9	32,5	47,4
23	157,2	80,2	77,0	73	75,2	30,2	45,0
24	156,3	79,8	76,5	74	71,3	28,0	43,3
25	154,9	79,3	75,6	75	68,6	27,1	41,6
26	152,4	78,7	73,8	76	62,6	23,8	38,8
27	153,1	79,2	73,9	77	59,3	22,2	37,1
28	147,9	76,2	71,8	78	55,1	20,3	34,8
29	149,8	77,2	72,6	79	48,2	17,3	30,9
30	147,9	76,2	71,7	80	42,6	15,0	27,6
31	149,9	76,8	73,1	81	36,6	12,6	24,8
32	148,4	76,1	72,3	82	33,0	11,1	21,9
33	148,3	76,3	72,0	83	29,3	9,8	19,5
34	127,0	64,7	62,3	84	24,0	7,9	16,1
35	125,8	64,2	61,7	85	19,6	6,5	13,2
36	120,4	61,3	59,1	86	16,5	5,3	11,2
37	106,0	54,0	52,1	87	13,2	4,2	9,0
38	97,5	49,2	48,3	88	10,6	3,4	7,2
39	109,7	55,6	54,2	89	8,1	2,5	5,6
40	118,8	59,4	59,3	90+	24,4	7,0	17,4
41	121,9	61,1	60,8				
42	117,8	59,4	58,4				
43	116,3	58,1	58,2				
44	116,9	58,3	58,5				
45	119,9	59,6	60,3	Total	9 855,1	4 818,9	5 036,2
46	121,3	60,7	60,6	0-14	1 998,7	1 021,0	977,7
47	127,8	63,7	64,2	15-64	6 446,6	3 235,7	3 211,0
48	129,3	64,1	65,2	65+	1 409,9	562,2	847,7
49	131,5	65,1	66,4				

Births and deaths
 (absolute numbers)

Naissances et décès
 (valeurs absolues)

Year Année	Live births — Naissances vivantes ⁽¹⁾				Stillbirths Mort-nés	Deaths — Décès ⁽¹⁾			Infant deaths ⁽²⁾ Décès d'enfants ⁽²⁾		
	Total	of which — dont		Illegitimate Illégitimes		Total	of which — dont		Under 1 year Moins d'un an	Under 28 days Moins de 28 jours	Under 7 days Moins de 7 jours
		Males Garçons	Females Filles				Males Hommes	Females Femmes			
1	2	3	4	5	6	7	8	9	10	11	12
1960	154 784	79 606	75 178	3 200	2 380	113 938	61 057	52 881	4 824	3 153	2 634
1	158 431	81 488	76 943	3 185	2 360	106 985	57 477	49 508	4 448	2 941	2 469
2	155 061	79 787	75 274	3 262	2 277	112 758	60 159	52 599	4 270	2 792	2 424
3	159 192	81 874	77 318	3 491	2 242	116 718	62 373	54 345	4 328	2 807	2 407
4	160 838	82 633	78 205	3 680	2 339	110 100	59 054	51 046	4 077	2 671	2 296
5	155 496	80 027	75 469	3 677	2 131	115 045	61 623	53 422	3 684	2 494	2 167
6	151 096	77 503	73 593	3 750	2 022	115 613	61 526	54 087	3 737	2 538	2 174
7	146 193	75 364	70 829	3 722	1 860	115 212	61 653	53 559	3 355	2 333	2 043
8	141 984	72 947	69 037	3 770	1 730	121 744	64 771	56 973	3 084	2 075	1 818
9	141 799	72 966	68 833	3 779	1 737	120 471	64 323	56 148	3 013	2 104	1 825
1970	142 168	73 171	68 997	3 941	1 616	118 660	62 878	55 782	2 999	2 022	1 727
1	141 527	72 753	68 774	4 198	1 580	119 471	63 390	56 081	2 882	1 970	1 695
2	136 304	70 014	66 290	4 111	1 471	117 424	62 471	54 953	2 565	1 791	1 566
3	129 424	66 576	62 848	3 879	1 392	118 254	62 606	55 648	2 291	1 582	1 384
4	123 674	63 595	60 079	3 777	1 276	116 159	61 093	55 066	2 149	1 489	1 280
5	119 693	61 574	58 119	3 730	1 227	119 425	62 609	56 816	1 932	1 404	1 197
6	121 034	62 228	58 806	3 777	1 088	118 641	62 292	56 349	1 848	1 290	1 111
7	121 852	62 455	59 397	3 766	1 083	112 672	59 220	53 452	1 656	1 112	962
8	122 592	62 947	59 645	4 121	967	116 903	61 167	55 736	1 423
9	124 063	63 998	60 065	...	902	111 550	58 601	52 949	1 383
1980	124 922	63 877	61 045	...	942	112 849	59 045	53 804	1 371

(1) For the years 1960 to 1977 the figures refer to births and deaths which occurred in the years in question recorded in the civil registers. For 1978 the figures for deaths and stillbirths are provisional, while all the 1979 and 1980 figures are provisional.

(1) Pour les années 1960 à 1977 les naissances et les décès relevés sont ceux inscrits aux registres de l'état civil et qui sont survenus au cours de l'année considérée. Pour l'année 1978, les chiffres des décès et des mort-nés sont provisoires et tous les chiffres des années 1979 et 1980 sont provisoires.

(2) Including 'false stillbirths'.

(2) Y compris les « faux mort-nés ».

Birth and death rates
Taux de natalité et de mortalité

Year Année	Live births per 1 000 population Nés vivants pour 1 000 habitants	Males born per 1 000 female births Naissances masculines pour 1 000 naissances féminines	Illegitimate births per 1 000 total births Naissances illégitimes pour 1 000 naissances totales	Stillbirths per 1 000 live + stillbirths Mort-nés pour 1 000 nés vivants + mort-nés	Deaths per 1 000 population Décès pour 1 000 habitants	Deaths under 1 year per 1 000 live births Décédés de moins d'un an pour 1 000 nés vivants	Deaths under 28 days per 1 000 live births Décédés de moins de 28 jours pour 1 000 nés vivants	Perinatal mortality rate Taux de mortalité périnatale
1	2	3	4	5	6	7	8	9
1960	17,0	1 059	20,7	15,1	12,5	31,2	20,4	31,9
1	17,3	1 059	20,1	14,7	11,7	28,1	18,6	30,1
2	16,8	1 060	21,0	14,5	12,2	27,5	18,0	29,9
3	17,2	1 059	21,9	13,9	12,6	27,2	17,6	28,8
4	17,2	1 057	22,9	14,3	11,8	25,4	16,6	30,3
5	16,5	1 060	23,6	13,5	12,2	23,7	16,0	27,3
6	15,9	1 053	24,8	13,2	12,2	24,7	16,8	27,4
7	15,3	1 064	25,5	12,6	12,1	22,9	17,0	26,4
8	14,8	1 057	26,6	12,6	12,7	21,7	14,6	24,7
9	14,8	1 060	26,7	12,1	12,5	21,2	14,8	24,8
1970	14,8	1 060	27,7	11,2	12,3	21,1	14,2	23,3
1	14,6	1 058	29,7	11,0	12,4	20,4	13,9	22,9
2	14,0	1 056	30,2	10,7	12,1	18,8	13,1	22,0
3	13,3	1 059	30,0	10,6	12,1	17,7	12,2	21,2
4	12,7	1 059	30,5	10,2	11,9	17,4	12,0	20,5
5	12,2	1 059	31,2	10,1	12,2	16,1	11,7	20,1
6	12,3	1 056	31,2	8,5	12,1	15,3	10,7	18,0
7	12,4	1 051	30,9	8,8	11,5	13,6	9,1	16,6
8 ⁽¹⁾	12,5	1 055	33,6	7,8	11,9	11,6
9 ⁽¹⁾	12,6	1 065	...	7,2	11,3	11,1
1980 ⁽¹⁾	12,7	1 096	...	7,5	11,5	11,0

(1) Provisional.

(1) Résultats provisoires.

Marriages and divorces
(absolute numbers, rates, average ages)

Mariages et divorces
(valeurs absolues, taux, âges moyens)

Year Année	All marriages — Ensemble des mariages				Persons marrying for the first time Personnes se mariant pour la première fois				Divorces		
	Total	Marriages per 1 000 population Mariages pour 1 000 habitants	Average age at marriage Years Age moyen au mariage Années		Males Hommes	Females Femmes	Average age at marriage Years Age moyen au mariage Années		Total	Divorces per 1 000 population Divorces pour 1 000 habitants	Divorces per 1 000 existing marriages Divorces pour 1 000 couples unis par le mariage
			Males	Females			Males	Females			
			Hommes	Femmes			Hommes	Femmes			
1	2	3	4	5	6	7	8	9	10	11	12
1960	65 220	7,2	27,9	25,2	59 078	59 324	25,8	23,4	4 589	0,5	2,0
1	62 371	6,8	27,8	25,2	56 605	56 713	25,7	23,3	4 607	0,5	2,0
2	62 086	6,7	27,8	25,0	56 166	56 406	25,7	23,1	4 697	0,5	2,0
3	62 449	6,7	27,6	24,7	56 620	56 810	25,5	22,9	5 171	0,6	2,2
4	65 008	6,9	27,5	24,6	58 923	59 080	25,5	22,8	5 470	0,6	2,3
5	66 535	7,0	27,3	24,4	60 322	60 506	25,2	22,6	5 520	0,6	2,3
6	68 330	7,2	27,0	24,3	62 075	62 294	25,0	22,5	5 826	0,6	2,4
7	68 309	7,2	26,8	24,1	62 156	62 457	24,8	22,4	6 023	0,6	2,5
8	69 713	7,3	26,6	24,0	63 667	64 124	24,7	22,4	6 057	0,6	2,5
9	72 330	7,5	26,5	23,9	66 106	66 465	24,6	22,3	6 458	0,7	2,6
1970	73 261	7,6	26,3	23,9	67 390	67 659	24,4	22,4	6 403	0,7	2,6
1	73 644	7,6	26,1	23,6	67 636	68 013	24,4	22,2	7 024	0,7	2,8
2	74 352	7,7	26,2	23,6	67 989	68 312	24,5	22,2	7 832	0,8	3,2
3	73 664	7,6	26,1	23,6	67 065	67 423	24,4	22,0	8 336	0,9	3,3
4	73 567	7,5	26,1	23,5	66 775	67 257	24,3	22,0	10 133	1,0	4,0
5	71 736	7,3	26,1	23,5	64 900	65 292	24,3	22,0	10 977	1,1	4,4
6	71 142	7,2	26,3	23,7	63 534	63 978	24,4	22,0	12 625	1,3	5,1
7	69 073	7,0	26,4	23,8	61 692	62 237	24,4	22,0	12 867	1,3	5,1
8	67 127	6,8	26,4	23,8	59 898	60 316	24,6	22,1	13 528	1,4	5,4
9	65 429	6,6	26,5	23,9	58 331	58 734	24,6	22,1	13 381	1,4	...
1980 (1)	66 285	6,7	14 538	1,5	...

(1) Provisional.

(1) Résultats provisoires.

Population change, natural increase,
net migration, absolute figures and rates

Variation de la population, accroissement naturel,
solde migratoire, valeurs absolues et taux

1 000

Year Année	Population on 1 January Population au 1 ^{er} janvier	Population increase over year Accroissement de la population pendant l'année	Excess of births over deaths Excédent des naissances sur les décès (¹)	Net migration Solde migratoire (- = émigration + = immigra- tion)	Per 1 000 average population Pour 1 000 habitants (population moyenne)			Population — average Population — moyenne 1 000		
					Population increase Accroissement de la population	Excess of births over deaths Excédent des naissances sur les décès	Net migration Solde migratoire	Total	Males Hommes	Females Femmes
					6	7	8	9	10	11
1960	9 095,4	46,5	42,4	4,1	5,1	4,7	0,5	9 118,7	4 467,1	4 651,5
1	9 142,0	47,8	52,0	- 4,2	5,2	5,7	-0,5	9 165,8	4 486,6	4 679,3
2	9 189,7	57,2	42,8	14,4	6,2	4,6	1,6	9 218,4	4 511,9	4 706,4
3	9 247,0	72,3	42,6	29,7	7,8	4,6	3,2	9 283,1	4 546,6	4 736,5
4	9 319,2	95,5	51,0	44,5	10,2	5,5	4,8	9 367,0	4 593,3	4 773,7
5	9 414,8	66,7	40,3	26,3	7,1	4,3	2,8	9 448,1	4 636,1	4 811,9
6	9 481,4	52,7	36,1	16,6	5,5	3,8	1,8	9 507,8	4 663,4	4 844,3
7	9 534,1	44,8	31,4	13,4	4,7	3,3	1,4	9 556,5	4 684,2	4 872,4
8	9 578,9	21,9	20,0	1,9	2,3	2,1	0,2	9 589,8	4 696,9	4 893,0
9	9 600,8	23,8	21,5	2,3	2,5	2,2	0,2	9 612,7	4 705,1	4 907,6
1970	9 624,6	26,4	22,2	4,2	2,7	2,3	0,4	9 637,8	4 715,8	4 921,9
1	9 650,9	44,4	20,3	24,2	4,6	2,1	2,5	9 673,2	4 733,3	4 939,9
2	9 695,4	31,5	17,7	13,8	3,2	1,8	1,4	9 711,1	4 752,3	4 958,8
3	9 726,9	29,7	11,1	18,6	3,1	1,1	1,9	9 741,7	4 767,2	4 974,5
4	9 756,6	31,7	7,1	24,5	3,2	0,7	2,5	9 772,4	4 783,2	4 989,1
5	9 788,2	24,9	0,0	24,9	2,5	0,0	2,5	9 800,7	4 798,7	5 002,0
6	9 813,2	9,7	1,7	8,0	1,0	0,2	0,8	9 818,2	4 806,8	5 011,4
7	9 823,3	14,1	9,3	4,8	1,4	1,0	0,5	9 830,4	4 811,3	5 019,1
8	9 837,4	4,2	6,9	- 2,7	0,4	0,7	-0,3	9 839,5	4 813,9	5 025,6
9	9 841,7	13,5	11,5	2,0	1,4	1,2	0,2	9 848,4	4 816,3	5 032,1
1980	9 855,1	8,3	10,4	- 2,2	0,8	1,1	-0,2	9 859,2	4 820,1	5 039,1
1	9 863,4

(¹) Births and deaths recorded in population register during year in question.

(¹) Naissances et décès inscrits aux registres de la population au cours de l'année considérée.

Gross and net reproduction rate;
live births by parity;
average age at birth of first child

Taux brut et taux net de reproduction,
naissances vivantes par rang,
âge moyen à la naissance du premier enfant

Year Année	Gross reproduction rate Taux brut de reproduction	Net reproduction rate Taux net de reproduction	Live births — Naissances vivantes ⁽¹⁾					Average age of women at birth of first child Age moyen des femmes à la naissance de leur premier enfant
			Total	First births Première naissance	Second births Deuxième naissance	Third births Troisième naissance	Fourth or higher order births Quatrième naissance et suivantes	
1	2	3	4	5	6	7	8	9
1960	1,242	1,193	150 498	54 628	39 732	23 410	32 728	25,1
1	1,284	1,233	155 246	54 924	41 244	24 511	34 567	25,0
2	1,258	1,208	151 799	52 570	40 853	24 576	33 800	24,1
3	1,302	1,251	155 701	54 326	41 665	25 447	34 263	24,9
4	1,319	1,266	157 158	55 049	42 334	25 435	34 340	24,8
5	1,268	1,218	151 819	55 262	40 899	24 406	31 252	24,5
6	1,227	1,179	147 346	55 792	39 871	23 050	28 633	24,3
7	1,173	1,131	142 471	55 794	39 551	22 061	25 065	24,2
8	1,122	1,082	138 214	55 814	38 697	20 873	22 830	24,1
9	1,091	1,052	138 020	57 199	38 871	20 195	21 755	24,1
1970	1,094	1,060	138 227	58 961	38 834	19 686	20 745	24,0
1	1,073	1,040	137 329	60 390	38 731	19 182	19 026	24,0
2	1,017	0,985	132 193	59 781	37 972	17 636	16 804	24,0
3	0,947	0,918	125 545	58 685	37 004	15 388	14 468	24,0
4	0,888	0,862	119 897	58 118	36 021	13 917	11 841	24,6
5	0,843	0,818	115 963	56 898	35 713	12 875	10 477	24,1
6	0,839	0,813	117 257	57 546	37 361	12 948	9 402	24,3
7	0,831	0,809	118 086	57 735	38 520	13 058	8 773	24,4
8	0,823	0,801	118 471	56 940	39 502	13 544	8 485	24,5

(¹) Legitimate births which took place during year in question.

(¹) Naissances légitimes survenues au cours de l'année considérée.

Fertility rates by age groups;
total fertility

Taux de fécondité par groupes d'âge,
somme des naissances réduites

Year Année	Live births per 1 000 women aged (years) — Naissances vivantes pour 1 000 femmes âgées de								Total fertility Somme des naissances réduites
	15-19	20-24	25-29	30-34	35-39	40-44	45-49	15-49	
1	2	3	4	5	6	7	8	9	10
1960	24,9	150,1	162,3	99,1	50,4	16,8	1,1	74,3	2 575
1	24,9	160,6	169,6	103,4	52,0	17,0	1,0	76,3	2 644
2	25,5	160,7	165,5	101,7	50,9	16,0	0,9	74,4	2 592
3	27,2	166,9	169,7	103,7	50,8	15,0	0,9	75,9	2 680
4	28,5	166,2	171,7	104,1	51,2	14,5	0,9	76,2	2 712
5	29,9	161,9	166,0	98,1	47,6	13,6	0,9	72,9	2 613
6	31,7	154,4	160,9	92,9	44,4	12,7	1,0	69,8	2 530
7	31,3	151,8	153,0	86,3	41,6	11,3	0,9	66,5	2 420
8	30,1	148,5	146,8	82,5	38,6	10,9	0,7	63,6	2 313
9	30,4	148,9	145,5	80,5	37,0	10,3	0,7	63,0	2 245
1970	31,0	149,4	143,0	78,1	36,4	9,9	0,6	63,0	2 200
1	32,3	149,1	136,4	75,9	34,5	9,4	0,6	62,4	2 208
2	31,8	141,4	132,0	69,8	30,8	8,3	0,6	59,8	2 090
3	31,0	134,1	127,8	63,3	26,2	7,3	0,5	56,7	1 950
4	29,6	125,9	122,4	59,3	23,1	6,1	0,4	53,8	1 830
5	28,0	119,6	119,2	54,9	20,7	5,2	0,3	51,8	1 736
6	26,8	118,4	121,6	55,0	19,0	4,6	0,4	52,0	1 725
7	25,0	116,2	122,7	54,5	18,6	4,2	0,3	51,9	1 705
8	23,4	116,0	124,3	54,1	17,4	3,8	0,3	52,2	1 691

Expectation of life at certain ages

Espérance de vie à certains âges

Years

Années

Age	Males -- Hommes			
	1946-49	1959-63	1968-72	1972-76
0	61.39	67.16	67.79	68.60
1	65.25	68.39	68.44	68.94
10	57.36	59.87	59.86	60.31
20	48.02	50.26	50.29	50.74
30	39.30	40.94	40.93	41.39
40	30.61	31.66	31.58	32.03
50	22.52	22.93	22.79	23.19
55	18.86	19.01	18.82	19.16
60	15.45	15.52	15.22	15.50
65	12.33	12.44	12.10	12.27
70	9.50	9.70	9.47	9.57
75	7.09	7.27	7.26	7.33

Age	Females -- Femmes			
	1946-49	1959-63	1968-72	1972-76
0	66.75	73.04	74.21	75.06
1	69.72	73.90	74.53	75.21
10	61.71	65.32	65.88	66.52
20	52.27	55.53	56.11	56.74
30	43.22	45.86	46.43	47.03
40	34.20	36.34	36.86	37.45
50	25.47	27.20	27.69	28.26
55	21.36	22.84	23.35	23.95
60	17.45	18.69	19.19	19.71
65	13.88	14.83	15.29	15.74
70	10.66	11.36	11.77	12.12
75	7.97	8.41	8.76	8.98

Age	Females excess -- Excédent féminin			
	1946-49	1959-63	1968-72	1972-76
0	5.36	5.88	6.42	6.46
1	4.47	5.51	6.09	6.27
10	4.35	5.45	6.02	6.21
20	4.25	5.27	5.82	6.00
30	3.92	4.92	5.50	5.64
40	3.59	4.68	5.28	5.42
50	2.95	4.27	4.90	5.07
55	2.50	3.83	4.53	4.79
60	2.00	3.17	3.97	4.21
65	1.55	2.39	3.19	3.47
70	1.16	1.66	2.30	2.55
75	0.88	1.14	1.50	1.65

Population projection

Projection de la population

1 000

	1.1.1975	1.1.1980	1.1.1985	1.1.1990	1.1.1995	1.1.2000
Males — Hommes						
0-4	348,4	301,5	304,6	325,1	327,9	315,0
5-9	375,2	340,4	298,9	302,0	322,4	325,2
10-14	406,4	373,4	337,8	296,4	299,5	319,9
15-19	395,0	406,1	373,0	337,6	296,4	299,6
20-24	378,0	403,5	409,6	377,0	342,1	301,4
25-29	366,2	390,1	406,2	412,4	380,2	345,7
30-34	286,9	369,7	387,7	403,9	410,3	378,4
35-39	301,6	283,9	364,8	382,9	399,2	405,8
40-44	321,1	296,1	278,8	359,0	377,0	393,3
45-49	315,6	312,9	288,8	271,9	350,8	368,6
50-54	313,8	303,0	300,9	277,9	261,9	338,7
55-59	192,1	294,1	285,3	283,6	262,4	247,7
60-64	243,3	172,6	266,6	259,3	258,5	239,9
65-69	209,4	205,2	146,7	228,1	223,0	223,3
70-74	162,7	160,6	160,3	115,5	181,4	178,9
75+	176,4	195,9	206,9	213,6	186,6	218,7
Total	4 792,1	4 809,0	4 816,9	4 846,2	4 879,6	4 900,0
Females — Femmes						
0-4	330,6	287,5	290,9	310,2	312,6	300,2
5-9	358,3	325,1	287,9	291,2	310,5	312,9
10-14	388,3	358,9	324,9	287,7	291,0	310,2
15-19	379,0	389,8	360,2	326,3	289,2	292,5
20-24	360,1	385,7	392,6	363,1	329,3	292,3
25-29	348,0	366,7	386,6	393,5	364,1	330,4
30-34	276,3	350,5	365,0	385,0	391,9	362,7
35-39	297,6	274,5	347,9	362,5	382,3	389,3
40-44	320,5	294,4	271,7	344,7	359,1	378,9
45-49	320,8	316,0	290,2	267,8	340,0	354,4
50-54	325,3	313,1	309,0	284,0	262,2	333,4
55-59	206,6	314,7	303,4	299,7	275,8	255,0
60-64	278,2	196,9	300,6	290,2	287,2	264,8
65-69	264,6	258,3	183,0	280,2	271,1	268,8
70-74	231,0	232,5	228,0	162,0	249,1	241,7
75+	311,2	354,8	381,6	392,9	345,5	384,0
Total	4 996,1	5 019,3	5 023,5	5 041,0	5 061,0	5 071,6
Total persons — Total des personnes						
0-14	2 207,2	1 986,8	1 845,0	1 812,6	1 863,9	1 883,5
15-44	4 030,3	4 211,1	4 344,1	4 447,8	4 321,1	4 170,2
45-64	2 195,7	2 223,3	2 344,8	2 234,5	2 298,9	2 402,5
65+	1 355,0	1 407,1	1 306,6	1 392,3	1 456,7	1 515,4
Total	9 788,2	9 828,3	9 840,4	9 887,2	9 940,6	9 971,6

Source: Institut National de Statistique

Base: 1.1.1977

Assumptions: With external migration; 55 000 immigrants and 55 000 emigrants per annum.

Source: Institut National de Statistique

Base: 1.1.1977

Hypothèse: Avec migrations extérieures; 55 000 immigrants et 55 000 émigrants par an.

Population by sex and age groups
Estimate for 1 January

Population par sexe et groupes d'âge
Estimation au 1^{er} janvier

1 000

Age groups Groupes d'âge	Total				Males — Hommes				Females — Femmes			
	1978	1979	1980	1981	1978	1979	1980	1981	1978	1979	1980	1981
0 - 4	19,6	19,8	20,5		10,1	10,2	10,5		9,5	9,6	10,0	
5 - 9	22,7	21,7	22,2		12,6	11,2	11,4		11,1	10,5	10,8	
10 - 14	26,1	25,7	26,5		13,4	13,1	13,5		12,7	12,6	13,0	
15 - 19	27,5	27,3	28,2		14,0	13,8	14,3		13,5	13,5	13,9	
20 - 24	29,6	29,7	29,1		14,9	14,9	14,5		14,7	14,8	14,6	
25 - 29	29,2	29,4	28,8		15,3	15,2	14,6		13,9	14,2	14,2	
30 - 34	26,3	27,1	27,3		14,1	14,5	14,4		12,2	12,6	12,9	
35 - 39	24,8	24,9	24,7		12,9	13,0	12,8		11,9	11,9	11,9	
40 - 44	24,1	24,2	24,3		12,6	12,6	12,5		11,5	11,6	11,8	
45 - 49	26,1	25,5	24,7		13,6	13,2	12,7		12,5	12,3	12,0	
50 - 54	22,6	23,3	23,7		10,8	11,4	11,7		11,8	11,9	12,0	
55 - 59	18,1	19,3	19,9		8,1	8,5	8,7		10,0	10,8	11,2	
60 - 64	16,6	15,4	14,8		7,6	7,1	6,8		9,0	8,3	8,0	
65 - 69	17,4	17,2	17,1		7,6	7,5	7,5		9,8	9,7	9,6	
70 - 74	14,0	14,3	14,5		5,7	5,8	6,0		8,3	8,5	8,5	
75 - 79	9,5	9,6	9,8		3,6	3,6	3,7		5,9	6,0	6,1	
80 - 84	4,9	5,0	5,1		1,7	1,7	1,7		3,2	3,3	3,4	
85 +	2,7	2,9	2,5		0,9	1,0	0,8		1,8	1,9	1,7	
0 - 14	68,5	67,1	69,2		35,2	34,4	35,4		33,3	32,7	33,8	
15 - 44	161,4	162,5	162,4		83,7	84,0	83,1		77,7	78,5	79,3	
45 - 64	83,5	83,6	83,1		40,1	40,3	39,9		43,4	43,3	43,2	
65 +	48,4	49,1	49,0		19,5	19,6	19,7		28,9	29,5	29,3	
Total	361,8	362,3	363,7	365,1	178,5	178,3	178,1		183,3	184,0	185,6	
Per cent — Pour cent												
0 - 14	18,9	18,5	19,0		19,7	19,3	19,9		18,2	17,8	18,2	
15 - 44	44,6	44,9	44,7		46,9	47,1	46,7		42,4	42,7	42,7	
45 - 64	23,1	23,1	22,2		22,5	22,6	22,4		23,6	23,5	23,3	
65 +	13,4	13,5	13,5		10,9	11,0	11,0		15,8	16,0	15,8	
Total	100,0	100,0	100,0		100,0	100,0	100,0		100,0	100,0	100,0	

Population by sex and year of age
Estimate at 15 October 1979

Population par sexe et par années d'âge
Estimation au 15 octobre 1979

1 000

	Total	Males Hommes	Females Femmes		Total	Males Hommes	Females Femmes
0	4,3	2,2	2,1	50	5,2	2,6	2,6
1	4,1	2,1	2,0	51	5,1	2,6	2,5
2	4,0	2,1	1,9	52	4,8	2,4	2,4
3	4,0	2,1	1,9	53	4,5	2,2	2,3
4	4,2	2,1	2,1	54	4,2	1,9	2,3
5	4,0	2,1	1,9	55	4,0	1,8	2,2
6	4,1	2,1	2,0	56	4,0	1,8	2,2
7	4,5	2,3	2,2	57	3,9	1,7	2,2
8	4,8	2,4	2,4	58	3,8	1,7	2,1
9	4,8	2,4	2,4	59	4,1	1,8	2,3
10	5,0	2,5	2,5	60	3,0	1,4	1,6
11	5,2	2,7	2,5	61	2,6	1,3	1,3
12	5,3	2,7	2,6	62	2,8	1,3	1,5
13	5,4	2,7	2,7	63	3,0	1,4	1,6
14	5,5	2,2	2,7	64	3,4	1,5	1,9
15	5,6	2,9	2,7	65	3,6	1,6	2,0
16	5,6	2,9	2,7	66	3,5	1,5	2,0
17	5,6	2,8	2,8	67	3,5	1,5	2,0
18	5,7	2,9	2,8	68	3,3	1,4	1,9
19	5,7	2,9	2,8	69	3,3	1,4	1,9
20	5,9	3,0	2,9	70	3,2	1,3	1,9
21	5,7	2,9	2,8	71	3,1	1,3	1,8
22	5,9	2,9	3,0	72	3,0	1,2	1,8
23	5,9	2,9	3,0	73	2,7	1,1	1,6
24	5,8	2,9	2,9	74	2,5	1,0	1,5
25	5,9	2,9	3,0	75	2,3	0,9	1,4
26	5,9	3,0	2,9	76	2,1	0,8	1,3
27	5,8	2,9	2,9	77	2,0	0,7	1,3
28	5,6	2,8	2,8	78	1,8	0,7	1,1
29	5,6	2,9	2,7	79	1,6	0,6	1,0
30	5,8	3,1	2,7	80	1,4	0,5	0,9
31	5,6	3,0	2,6	81	1,2	0,4	0,8
32	5,6	2,9	2,7	82	1,0	0,3	0,7
33	5,4	2,9	2,5	83	0,9	0,3	0,6
34	4,8	2,5	2,3	84	0,7	0,2	0,5
35	5,1	2,7	2,4	85	0,6	0,2	0,4
36	5,0	2,6	2,4	86	0,5	0,1	0,4
37	5,0	2,6	2,4	87	0,3	0,1	0,2
38	4,7	2,4	2,3	88	0,3	0,1	0,2
39	4,8	2,5	2,3	89	0,2	0,1	0,1
40	5,1	2,6	2,5	90+	0,6	0,2	0,4
41	4,9	2,5	2,4				
42	4,8	2,5	2,3				
43	4,7	2,5	2,2				
44	4,8	2,5	2,3				
45	4,6	2,3	2,3	Total	363,7	178,1	185,6
46	4,8	2,5	2,3	0-14	69,2	35,4	33,8
47	4,9	2,5	2,4	15-64	245,5	123,0	122,5
48	5,1	2,6	2,5	65+	49,0	19,7	29,3
49	5,2	2,7	2,5				

Births and deaths
 (absolute numbers)

Naissances et décès
 (valeurs absolues)

Year Année	Live births --- Naissances vivantes				Stillbirths Mort-nés	Deaths - Décès			Infant deaths Décès d'enfants		
	Total	of which -- dont		Illegitimate Illégitimes		Total	of which -- dont		Under 1 year Moins d'un an	Under 28 days Moins de 28 jours	Under 7 days Moins de 7 jours
		Males Garçons	Females Filles				Males Hommes	Females Femmes			
1	2	3	4	5	6	7	8	9	10	11	12
1960	5 019	2 536	2 483	159	82	3 716	2 025	1 691	158	96	82
1	5 112	2 583	2 529	174	94	3 616	1 970	1 646	134	81	63
2	5 137	2 614	2 523	157	90	4 037	2 234	1 803	160	90	71
3	5 112	2 639	2 473	156	84	3 929	2 131	1 798	146	76	57
4	5 229	2 759	2 470	165	83	3 857	2 184	1 673	156	90	77
5	5 297	2 710	2 587	196	92	4 057	2 255	1 802	127	86	73
6	5 194	2 618	2 576	166	56	4 050	2 237	1 813	139	87	65
7	4 957	2 587	2 370	173	70	4 124	2 300	1 824	101	63	49
8	4 704	2 426	2 278	152	65	4 098	2 210	1 888	80	55	51
9	4 503	2 335	2 168	134	51	4 193	2 310	1 883	79	54	46
1970	4 411	2 225	2 186	177	43	4 154	2 288	1 866	110	74	67
1	4 443	2 345	2 098	175	39	4 387	2 406	1 981	100	73	58
2	4 086	2 148	1 938	173	40	4 121	2 237	1 884	57	32	26
3	3 800	1 972	1 828	155	38	4 192	2 349	1 843	58	35	30
4	3 925	2 041	1 884	173	35	4 315	2 314	2 001	53	33	31
5	3 982	2 038	1 944	168	29	4 370	2 328	2 042	59	38	35
6	3 915	2 019	1 896	181	35	4 507	2 423	2 084	70	49	36
7	4 053	2 105	1 948	188	20	4 083	2 251	1 832	43	30	23
8	4 072	2 078	1 994	170	28	4 187	2 263	1 924	43	26	21
9	4 078	2 079	1 999	228	30	3 985	2 133	1 852	53	25	20
1980	4 169	2 082	2 087	249	23	4 113	2 109	2 004	48	22	18

Birth and death rates
Taux de natalité et de mortalité

Year Année	Live births per 1 000 population	Males born per 1 000 female births	Illegitimate births per 1 000 total births	Stillbirths per 1 000 live + stillbirths	Deaths per 1 000 population	Deaths under 1 year per 1 000 live births	Deaths under 28 days per 1 000 live births	Perinatal mortality rate
	Nés vivants pour 1 000 habitants	Naissances masculines pour 1 000 naissances féminines	Naissances illégitimes pour 1 000 naissances totales	Mort-nés pour 1 000 nés vivants + mort-nés	Décès pour 1 000 habitants	Décédés de moins d'un an pour 1 000 nés vivants	Décédés de moins de 28 jours pour 1 000 nés vivants	Taux de mortalité périnatale
1	2	3	4	5	6	7	8	9
1960	15,9	1 021	31,7	16,1	11,8	31,5	19,1	32,3
1	16,0	1 021	34,0	18,1	11,3	26,2	15,8	30,2
2	15,9	1 036	30,6	17,2	12,5	31,1	17,5	30,8
3	15,7	1 067	30,5	16,2	12,1	28,6	14,9	27,1
4	15,8	1 117	31,6	15,6	11,7	29,8	17,2	30,1
5	15,9	1 048	37,0	17,1	12,2	24,0	16,2	30,6
6	15,5	1 016	32,0	10,7	12,1	26,8	16,8	23,0
7	14,8	1 092	34,9	13,9	12,3	20,4	12,7	23,7
8	14,0	1 065	32,3	13,6	12,2	17,0	11,7	24,3
9	13,3	1 077	29,8	11,2	12,4	17,5	12,0	21,3
1970	13,0	1 018	40,1	9,7	12,2	24,9	16,8	24,7
1	12,9	1 118	39,4	8,7	12,7	22,5	16,4	21,6
2	11,7	1 108	42,3	9,7	11,8	14,0	7,8	16,0
3	10,8	1 079	40,8	9,9	11,9	15,3	9,2	17,7
4	11,0	1 083	44,1	8,8	12,1	13,5	8,4	16,7
5	11,0	1 048	42,2	7,2	12,2	14,8	9,5	16,0
6	10,8	1 065	46,2	8,9	12,5	17,9	12,5	18,0
7	11,2	1 081	46,4	4,9	11,3	10,6	7,4	10,6
8	11,2	1 042	41,7	6,8	11,6	10,6	6,4	12,0
9	11,2	1 040	55,9	7,3	11,0	13,0	6,1	12,2
1980	11,4	997	59,7	5,5	11,3	11,5	5,3	9,8

Marriages and divorces
(absolute numbers, rates, average ages)

Mariages et divorces
(valeurs absolues, taux, âges moyens)

Year Année	All marriages — Ensemble des mariages				Persons marrying for the first time Personnes se mariant pour la première fois				Divorces		
	Total	Marriages per 1 000 population Mariages pour 1 000 habitants	Average age at marriage Years Age moyen au mariage Années		Males Hommes	Females Femmes	Average age at marriage Years Age moyen au mariage Années		Total	Divorces per 1 000 population Divorces pour 1 000 habitants	Divorces per 1 000 existing marriages Divorces pour 1 000 couples unis par le mariage
			Males	Females			Males	Females			
			Hommes	Femmes			Hommes	Femmes			
1	2	3	4	5	6	7	8	9	10	11	12
1960	2 236	7,1	2 115	2 108	153	0,5	2,0
1	2 204	7,0	2 057	2 072	127	0,4	...
2	2 152	6,7	2 007	1 999	128	0,4	...
3	2 136	6,6	1 973	1 984	123	0,4	...
4	2 172	6,6	2 025	2 042	140	0,4	...
5	2 184	6,6	2 027	2 033	146	0,4	...
6	2 205	6,6	26,5	23,2	2 037	2 064	186	0,6	2,2
7	2 156	6,4	26,3	22,6	1 998	1 997	198	0,6	...
8	2 199	6,5	26,6	23,3	2 029	2 045	205	0,6	...
9	2 221	6,6	26,1	23,1	2 068	2 047	189	0,6	...
1970	2 156	6,3	26,3	23,2	1 965	1 989	217	0,6	2,6
1	2 236	6,5	26,2	23,0	2 040	2 070	236	0,7	...
2	2 299	6,6	25,8	23,0	2 106	2 095	276	0,8	...
3	2 084	5,9	25,9	22,7	1 906	1 920	267	0,8	...
4	2 202	6,2	25,7	22,8	2 020	2 037	268	0,7	...
5	2 425	6,7	26,2	23,3	2 162	2 172	229	0,6	...
6	2 249	6,2	26,1	23,1	2 017	2 023	356	1,0	...
7	2 223	6,1	26,5	23,6	1 984	1 992	415	1,1	...
8	2 132	5,9	26,9	23,9	1 856	1 881	533	1,5	...
9	2 086	5,7	27,2	24,0	1 816	1 824	443	1,2	...
1980	2 149	5,9	27,6	24,5	1 877	1 888	582	1,6	...

Population change, natural increase,
net migration, absolute figures and rates

Variation de la population, accroissement naturel,
solde migratoire, valeurs absolues et taux

Year Année	Population on 1 January Population au 1 ^{er} janvier	Population increase over year Accroissement de la population pendant l'année	Excess of births over deaths Excédent des naissances sur les décès	Net migration Solde migratoire (- = émigration + = immigration)	Per 1 000 average population Pour 1 000 habitants (population moyenne)			Population — average ⁽¹⁾ Population — moyenne ⁽¹⁾ 1 000		
					Population increase Accroissement de la population	Excess of births over deaths Excédent des naissances sur les décès	Net migration Solde migratoire	Total	Males Hommes	Females Femmes
					6	7	8	9	10	11
1960	313 040	1 840	1 303	537	5,8	4,1	1,7	314,9	155,5	159,4
1	314 880	3 920	1 496	2 424	12,3	4,7	7,6	318,8	157,3	161,5
2	318 800	3 900	1 100	2 800	12,1	3,4	8,7	322,7	159,1	163,6
3	322 700	2 800	1 183	1 617	8,6	3,6	5,0	325,5	160,4	165,1
4	325 500	4 500	1 372	3 128	13,6	4,1	9,5	330,0	162,5	167,5
5	330 000	3 000	1 240	1 760	9,0	3,7	5,3	333,0	163,9	169,1
6	333 000	1 790	1 144	646	5,3	3,4	1,9	334,8	164,6	170,2
7	334 790	444	833	- 389	1,3	2,5	- 1,2	335,0	164,2	170,8
8	335 234	1 266	606	660	3,8	1,8	2,0	336,5	165,0	171,5
9	336 500	2 000	310	1 690	5,9	0,9	5,0	338,5	166,2	172,3
1970	338 500	1 300	257	1 043	3,9	0,8	3,1	339,8	166,6	173,3
1	339 800	5 200	56	5 144	15,0	0,2	14,9	345,0	169,8	175,2
2	345 000	3 200	- 35	3 235	9,2	- 0,1	9,3	348,2	171,5	176,7
3	348 200	4 500	- 392	4 892	12,8	- 1,1	13,9	352,7	174,2	178,5
4	352 700	4 700	- 390	5 090	13,2	- 1,1	14,2	357,4	177,2	180,2
5	357 400	3 100	- 388	3 488	8,6	- 1,1	9,7	360,5	178,9	181,6
6	360 500	500	- 592	1 092	1,4	- 1,6	3,0	361,0	178,6	182,4
7	361 000	900	- 30	930	2,5	- 0,1	2,6	361,8	178,5	183,3
8	361 900	400	- 115	515	1,1	- 0,3	1,4	362,3	178,3	184,0
9	362 300	1 400	93	1 307	3,8	0,3	3,6	363,7	178,1	185,6
1980	363 700	1 400	56	1 344	3,8	0,2	3,7	365,1
1	365 100

⁽¹⁾ The end of the year figures are inserted here, these being nearer to the time average over the 12 months than the arithmetic mean of the successive end of the year figures, in view of the intense short-term migratory movement of foreign workers.

⁽¹⁾ Ici sont inscrits les chiffres de fin d'année, ceux-ci étant plus près de la vraie moyenne des 12 mois que la moyenne arithmétique des 31 décembre d'une année à l'autre, vu le mouvement migratoire intense à court terme de la main-d'œuvre étrangère.

Gross and net reproduction rate;
live births by parity;
average age at birth of first child

Taux brut et taux net de reproduction,
naissances vivantes par rang,
âge moyen à la naissance du premier enfant

Year Année	Gross reproduction rate Taux brut de reproduction	Net reproduction rate Taux net de reproduction	Live births — Naissances vivantes ⁽¹⁾					Average age of women at birth of first child Age moyen des femmes à la naissance de leur premier enfant
			Total	First births Première naissance	Second births Deuxième naissance	Third births Troisième naissance	Fourth or higher order births Quatrième naissance et suivantes	
1	2	3	4	5	6	7	8	9
1960	1,114	...	4 860	1 997	1 510	717	636	...
1	4 938	2 025	1 545	736	631	...
2	4 980	1 957	1 602	751	670	...
3	4 956	1 913	1 602	780	661	...
4	5 064	1 956	1 649	787	672	...
5	5 101	1 999	1 642	786	674	...
6	1,139	...	5 028	2 000	1 630	772	626	...
7	1,091	...	4 784	1 952	1 471	752	609	...
8	1,032	...	4 552	1 816	1 490	687	559	...
9	0,980	...	4 369	1 775	1 383	678	533	...
1970	0,959	0,931	4 234	1 815	1 320	639	460	...
1	0,937	0,910	4 268	1 916	1 352	582	418	...
2	0,839	0,815	3 913	1 732	1 284	499	398	...
3	0,756	0,735	3 645	1 685	1 165	473	322	...
4	0,755	0,733	3 752	1 754	1 264	470	264	...
5	3 814	1 788	1 307	452	267	...
6	3 734	1 810	1 247	439	238	...
7	3 865	1 963	1 285	418	199	...
8	0,727	0,705	3 902	1 935	1 342	429	196	...
9	0,717	0,695	3 850	1 896	1 344	423	187	...
1980	0,737	0,715	3 920	1 862	1 435	446	177	...

(1) Legitimate births.

(1) Naissances légitimes.

Fertility rates by age groups;
total fertility

Taux de fécondité par groupes d'âge,
somme des naissances réduites

Year Année	Live births per 1 000 women aged (years) — Naissances vivantes pour 1 000 femmes âgées de								Total fertility Somme des naissances réduites
	15-19	20-24	25-29	30-34	35-39	40-44	45-49	15-49	
1	2	3	4	5	6	7	8	9	10
1960	23,2	142,9	149,5	90,4	37,9	11,9	1,0	66,4	2 284,0
1
2
3
4	2 340,0
5	2 380,0
6	28,7	154,2	152,4	83,9	38,7	9,5	0,5	66,3	2 337,0
7	29,8	153,8	141,1	79,6	33,9	8,5	0,6	62,7	2 238,0
8	26,9	146,9	136,0	72,6	31,2	9,4	0,6	58,8	2 118,0
9	27,1	127,5	131,8	71,6	34,4	9,2	0,4	55,7	2 010,0
1970	27,7	132,1	126,6	64,5	33,1	9,3	0,5	54,5	1 969,0
1	31,2	127,4	125,6	59,4	31,5	8,8	0,6	53,8	1 922,5
2	28,7	107,6	112,9	61,6	27,3	6,0	0,3	48,7	1 722,0
3	26,8	100,1	98,9	53,3	24,3	6,3	0,4	44,5	1 550,5
4	23,9	97,3	105,1	55,9	22,0	5,2	0,3	45,1	1 548,5
5
6
7	19,4	92,9	106,2	53,6	18,6	3,2	0,2	44,9	1 470,0
8	16,8	94,6	109,1	54,8	20,2	3,7	...	52,3 ⁽¹⁾	1 496,0
9	17,7	93,2	102,2	59,9	17,3	4,6	...	51,6 ⁽¹⁾	1 474,0
1980	16,5	84,9	112,9	65,0	18,5	4,0	...	52,7 ⁽¹⁾	1 501,0

(1) For group 15-44 years.

(1) Pour le groupe 15-44 ans.

Expectation of life at certain ages

Espérance de vie à certains âges

Years

Années

Age	Males — Hommes			
	1946/48	1960	1971/73	1976/78
0	61,7	66,1	67,0	68,0
1	65,2	67,8	67,4	67,9
10	57,4	59,8	58,8	58,2
20	48,0	50,4	49,2	49,8
30	39,0	41,0	39,9	40,6
40	30,3	31,7	30,8	31,3
50	22,2	23,2	22,1	22,7
55	18,4	18,4	18,1	18,7
60	15,0	15,9	14,7	15,1
65	11,9	12,6	11,8	12,0
70	9,3	9,5	9,4	9,1
75	7,0	7,4	7,4	6,8

Age	Females — Femmes			
	1946/48	1960	1971/73	1976/78
0	65,7	71,9	73,9	75,1
1	68,6	73,6	73,9	75,0
10	60,8	64,7	65,3	65,2
20	51,5	54,9	55,6	56,6
30	42,5	45,2	45,9	46,6
40	33,4	35,8	36,4	37,1
50	24,7	26,8	27,4	27,9
55	20,7	22,6	23,2	23,6
60	16,9	18,3	19,0	19,8
65	13,4	14,4	15,2	15,5
70	10,3	10,9	11,8	11,9
75	7,7	8,2	8,8	8,6

Age	Females excess — Excédent féminin			
	1946/48	1960	1971/73	1976/78
0	4,0	5,8	6,9	7,1
1	3,4	5,8	6,5	7,1
10	3,4	4,9	6,5	7,0
20	3,5	4,5	6,4	6,8
30	3,5	4,2	6,0	6,0
40	3,1	4,1	5,6	5,8
50	2,5	3,6	5,3	5,2
55	2,3	4,2	5,1	4,9
60	1,9	2,4	4,3	4,7
65	1,5	1,8	3,4	3,5
70	1,0	1,4	2,4	2,8
75	0,7	0,8	1,4	1,8

Population projection

Projection de la population

1 000

	1.1.1975	1.1.1980	1.1.1985	1.1.1990	1.1.1995	1.1.2000
Males — Hommes						
0-4	10.7	10.2	11.1	12.0	11.4	10.5
5-9	12.8	10.7	10.2	11.1	12.0	11.4
10-14	13.4	12.8	10.8	10.2	11.1	12.0
15-19	13.9	13.5	12.9	10.9	10.4	11.3
20-24	14.0	14.3	13.9	13.3	11.3	10.7
25-29	14.8	14.3	14.7	14.3	13.6	11.6
30-34	13.2	14.9	14.4	14.7	14.3	13.7
35-39	13.1	13.1	14.8	14.3	14.6	14.2
40-44	13.3	12.9	12.9	14.6	14.1	14.4
45-49	13.0	13.0	12.5	12.6	14.2	13.7
50-54	9.4	12.4	12.4	12.0	12.1	13.7
55-59	7.8	8.7	11.5	11.5	11.2	11.2
60-64	9.0	6.8	7.7	10.2	10.2	9.9
65-69	} 19.0	19.4	17.9	17.3	19.0	20.4
70-74						
75+						
Total						
Females — Femmes						
0-4	10.1	9.8	10.7	11.5	11.0	10.1
5-9	12.2	10.1	9.8	10.7	11.6	11.1
10-14	13.0	12.3	10.2	9.9	10.8	11.6
15-19	13.2	13.1	12.4	10.3	10.0	10.9
20-24	13.6	13.4	13.3	12.6	10.5	10.3
25-29	12.5	13.8	13.6	13.6	12.8	10.7
30-34	11.6	12.6	13.8	13.7	13.6	12.9
35-39	11.7	11.6	12.5	13.8	13.7	13.6
40-44	12.1	11.6	11.5	12.4	13.6	13.5
45-49	12.3	11.9	11.4	11.3	12.2	13.4
50-54	11.5	12.0	11.6	11.2	11.0	11.9
55-59	8.5	11.1	11.6	11.2	10.8	10.7
60-64	10.5	8.0	10.5	11.0	10.6	10.2
65-69	} 27.5	29.0	27.5	28.2	29.2	29.8
70-74						
75+						
Total						
Total persons — Total des personnes						
0-14	72.2	65.9	62.3	65.4	67.9	66.7
15-44	157.0	159.1	160.7	158.5	152.5	147.8
45-64	81.8	83.9	89.3	90.9	92.3	94.7
65+	46.4	48.5	45.4	45.5	48.2	50.2
Total	357.4	357.4	358.2	360.2	360.9	359.4

Source: Service central de la Statistique et des Etudes économiques, Luxembourg.

Assumptions

Mortality: constant.

Fertility: for population of Luxembourg nationality, slight rise for 10 years, constant thereafter. For foreign population, slight fall until 1980, constant thereafter.

Net immigration of 500 persons per annum.

Hypothèses

Mortalité: constante.

Fécondité: Pour la population luxembourgeoise, légère hausse pour 10 ans et constante après. Pour la population étrangère, légère baisse jusqu'en 1980 et constante après.

Immigration nette de 500 personnes par an.

Population by sex and age groups

Estimate for 1 January

Total population

Population par sexe et groupes d'âge

Estimation au 1^{er} janvier

Population totale

1 000

Age groups Groupes d'âge	Total				Males — Hommes				Females — Femmes			
	1978	1979	1980	1981	1978	1979	1980	1981	1978	1979	1980	1981
0 - 4	3 467,2	3 386,6	3 391,9		1 783,2	1 739,4	1 742,4		1 684,0	1 647,0	1 649,4	
5 - 9	4 312,7	4 178,5	4 018,0		2 217,3	2 147,8	2 066,6		2 095,5	2 030,4	1 951,4	
10 - 14	4 649,9	4 613,2	4 532,3		2 386,5	2 366,3	2 326,3		2 263,4	2 245,9	2 206,0	
15 - 19	4 392,6	4 491,4	4 607,9		2 255,9	2 304,9	2 362,6		2 136,7	2 186,2	2 245,3	
20 - 24	3 966,5	4 027,6	4 104,0		2 039,5	2 068,5	2 104,7		1 927,0	1 958,6	1 999,3	
25 - 29	3 922,2	3 864,5	3 830,8		1 980,7	1 955,6	1 946,8		1 941,6	1 908,6	1 884,0	
30 - 34	3 966,8	4 071,2	4 089,2		2 005,2	2 055,3	2 060,0		1 961,6	2 015,9	2 029,2	
35 - 39	3 232,9	3 290,9	3 401,7		1 635,9	1 664,7	1 719,0		1 597,0	1 626,2	1 682,7	
40 - 44	3 134,8	3 179,1	3 202,4		1 588,3	1 608,5	1 619,7		1 546,4	1 570,5	1 582,7	
45 - 49	3 211,6	3 155,1	3 124,3		1 601,7	1 576,0	1 565,0		1 609,9	1 579,1	1 559,3	
50 - 54	3 300,5	3 246,2	3 205,2		1 626,3	1 600,4	1 580,1		1 674,2	1 645,8	1 625,1	
55 - 59	3 332,0	3 443,1	3 482,6		1 604,0	1 661,8	1 683,1		1 728,0	1 781,7	1 799,5	
60 - 64	2 936,0	2 800,1	2 719,5		1 373,6	1 309,4	1 272,6		1 562,4	1 490,7	1 446,9	
65 - 69	2 839,1	2 832,3	2 830,0		1 270,4	1 269,5	1 270,4		1 568,8	1 562,7	1 559,6	
70 - 74	2 286,9	2 324,6	2 349,4		941,4	960,2	974,1		1 345,5	1 364,4	1 375,3	
75 - 79	1 560,7	1 604,8	1 639,8		554,1	575,8	593,6		1 006,5	1 029,0	1 046,2	
80 - 84	865,5	887,9	916,6		255,5	261,0	269,8		610,0	626,9	646,8	
85 +	539,8	549,4	556,9		132,4	134,0	134,6		407,4	415,4	422,3	
0 - 14	12 429,8	12 176,7	11 942,2		6 387,0	6 253,5	6 135,3		6 042,9	5 923,3	5 806,8	
15 - 44	22 615,8	22 923,5	23 236,0		11 505,5	11 657,5	11 812,8		11 110,3	11 266,0	11 423,2	
45 - 64	12 780,1	12 644,6	12 531,6		6 205,6	6 147,6	6 100,8		6 574,5	6 496,3	6 430,8	
65 +	8 092,0	8 199,0	8 292,7		3 153,8	3 200,5	3 242,5		4 938,2	4 997,5	5 050,2	
Total	55 917,7	55 944,1	56 002,6	56 021,9⁽¹⁾	27 251,7	27 259,1	27 291,5		28 665,9	28 685,0	28 711,1	
Per cent — Pour cent												
0 - 14	22,2	21,8	21,3		23,4	22,9	22,5		21,1	20,6	20,2	
15 - 44	40,4	41,0	41,5		42,2	42,8	43,3		38,8	39,3	39,8	
45 - 64	22,9	22,6	22,4		22,8	22,6	22,3		22,9	22,7	22,4	
65 +	14,5	14,6	14,8		11,6	11,7	11,9		17,2	17,4	17,6	
Total	100,0	100,0	100,0		100,0	100,0	100,0		100,0	100,0	100,0	

(*) Eurostat estimate.

(*) Estimation de l'Eurostat.

Population by sex and age groups

Estimate for 30 June

Total population

Population par sexe et groupes d'âge

Estimation au 30 juin

Population totale
1 000

Age groups Groupes d'âge	Total				Males — Hommes				Females — Femmes			
	1977	1978	1979	1980	1977	1978	1979	1980	1977	1978	1979	1980
0-4	3 538,4	3 408,3	3 385,2	3 411,1	1 820,5	1 751,6	1 739,3	1 751,4	1 717,8	1 656,7	1 645,8	1 659,7
5-9	4 355,2	4 250,5	4 086,0	3 927,5	2 238,6	2 184,1	2 101,2	2 019,3	2 116,6	2 066,7	1 984,7	1 908,2
10-14	4 663,0	4 627,9	4 577,3	4 489,6	2 392,8	2 375,1	2 347,8	2 303,9	2 270,1	2 252,8	2 227,5	2 185,7
15-19	4 346,2	4 438,1	4 543,3	4 635,2	2 231,7	2 277,4	2 330,3	2 375,6	2 114,5	2 161,7	2 213,0	2 259,6
20-24	3 935,2	3 995,2	4 065,0	4 163,1	2 022,6	2 052,4	2 087,0	2 134,6	1 912,5	1 942,8	1 978,0	2 028,5
25-29	3 988,1	3 890,8	3 848,4	3 813,1	2 012,8	1 965,3	1 950,8	1 940,4	1 975,3	1 925,6	1 897,6	1 872,7
30-34	3 887,8	4 022,9	4 078,3	4 124,1	1 966,1	2 031,3	2 058,4	2 073,0	1 921,7	1 991,7	2 019,9	2 051,1
35-39	3 210,5	3 263,4	3 350,3	3 426,3	1 625,6	1 650,6	1 694,2	1 730,3	1 584,9	1 612,9	1 656,0	1 696,0
40-44	3 126,1	3 156,2	3 191,3	3 211,6	1 582,3	1 598,1	1 613,8	1 624,6	1 543,8	1 558,0	1 577,5	1 587,0
45-49	3 224,7	3 187,8	3 142,4	3 103,3	1 606,6	1 590,5	1 572,3	1 557,1	1 618,0	1 597,4	1 570,2	1 546,2
50-54	3 337,6	3 270,9	3 226,7	3 192,9	1 643,1	1 612,5	1 591,4	1 573,4	1 694,5	1 658,4	1 635,3	1 619,5
55-59	3 264,3	3 401,6	3 512,6	3 368,8	1 570,0	1 639,3	1 696,3	1 629,7	1 694,2	1 762,3	1 816,2	1 739,1
60-64	3 018,5	2 858,9	2 711,8	2 815,1	1 413,0	1 336,9	1 267,1	1 320,4	1 605,5	1 522,1	1 444,7	1 494,7
65-69	2 833,9	2 833,3	2 827,8	2 826,7	1 266,5	1 269,1	1 268,6	1 270,0	1 567,5	1 564,1	1 559,2	1 556,7
70-74	2 276,6	2 308,0	2 337,2	2 359,2	935,2	951,3	967,1	979,9	1 341,4	1 356,7	1 371,1	1 379,3
75-79	1 532,5	1 581,1	1 617,3	1 655,6	539,7	563,5	582,4	601,0	992,9	1 017,1	1 035,9	1 054,6
80-84	851,2	869,3	898,0	926,6	251,5	254,6	263,9	272,0	599,8	614,7	635,1	654,6
85+	529,1	537,1	543,4	560,3	129,8	131,0	131,8	134,7	399,3	406,1	412,6	425,6
0-14	12 556,7	12 286,7	12 046,5	11 828,2	6 452,1	6 310,8	6 188,3	6 074,6	6 104,6	5 975,9	5 858,0	5 753,6
15-44	22 493,9	22 767,6	23 076,6	23 373,4	11 441,2	11 575,2	11 734,5	11 878,5	11 052,6	11 192,7	11 342,0	11 494,9
45-64	12 845,1	12 719,2	12 593,5	12 480,1	6 232,7	6 179,1	6 127,1	6 080,6	6 612,3	6 540,1	6 466,4	6 399,5
65+	8 023,3	8 128,6	8 227,7	8 328,4	3 122,5	3 169,4	3 213,8	3 257,6	4 900,9	4 959,2	5 013,9	5 070,8
Total	55 918,9	55 902,4	55 944,2	56 010,1	27 248,5	27 234,5	27 263,7	27 291,3	28 670,4	28 667,9	28 680,3	28 718,8
Per cent — Pour cent												
0-14	22,5	22,0	21,5	21,1	23,7	23,2	22,7	22,3	21,3	20,8	20,4	20,0
15-44	40,2	40,7	41,3	41,7	42,0	42,5	43,0	43,5	38,6	39,0	39,6	40,0
45-64	23,0	22,8	22,5	22,3	22,9	22,7	22,5	22,3	23,1	22,8	22,5	22,3
65+	14,3	14,5	14,7	14,9	11,5	11,6	11,8	11,9	17,1	17,3	17,5	17,7
Total	100,0	100,0	100,0	100,0	100,0	100,0	100,0	100,0	100,0	100,0	100,0	100,0

Population by sex and year of age

Estimate at 1 January 1980

Total population

Population par sexe et par années d'âge

Estimation au 1^{er} janvier 1980

Population totale

1 000

	Total	Males Hommes	Females Femmes		Total	Males Hommes	Females Femmes
0	727,1	373,7	353,4	50	636,5	314,3	322,2
1	676,7	347,2	329,5	51	639,3	316,2	323,1
2	645,1	331,1	314,0	52	626,1	308,6	317,5
3	661,4	340,0	321,4	53	652,0	320,9	331,1
4	681,8	350,6	331,2	54	651,5	320,2	331,3
5	717,6	369,0	348,6	55	652,6	319,1	333,5
6	756,6	389,0	367,5	56	664,7	323,5	341,2
7	807,4	416,0	391,4	57	671,4	324,5	346,9
8	868,6	446,8	421,8	58	709,5	340,8	368,7
9	867,7	445,6	422,1	59	784,4	375,2	409,2
10	877,7	450,7	427,0	60	572,5	271,5	301,0
11	892,7	458,5	434,2	61	513,4	241,2	272,2
12	902,8	463,3	439,5	62	496,6	232,4	264,2
13	920,9	472,2	448,7	63	564,0	262,7	301,3
14	938,2	481,6	456,6	64	572,9	264,8	308,1
15	959,5	491,7	467,8	65	600,1	275,0	325,1
16	936,5	479,6	456,9	66	586,2	266,5	319,7
17	922,3	472,6	449,7	67	562,4	253,7	308,7
18	902,1	462,9	439,2	68	546,6	242,3	304,3
19	887,6	455,8	431,8	69	534,7	232,9	301,8
20	852,9	437,6	415,3	70	519,3	223,2	296,1
21	848,4	435,1	413,3	71	504,6	213,6	291,0
22	831,4	426,2	405,2	72	465,5	193,5	272,0
23	803,7	411,8	391,9	73	446,2	181,0	265,2
24	767,5	393,9	373,6	74	413,8	162,8	251,0
25	770,0	395,5	374,5	75	381,8	148,9	238,9
26	778,4	398,6	379,8	76	357,7	134,0	223,7
27	759,5	387,0	372,5	77	325,9	118,3	207,6
28	753,5	380,6	372,9	78	299,0	103,8	195,2
29	769,4	385,1	384,3	79	269,4	88,6	180,8
30	795,1	399,8	395,3	80	236,9	74,8	162,1
31	826,3	416,8	409,5	81	205,7	62,4	143,3
32	918,2	462,1	456,1	82	179,0	51,9	127,1
33	847,5	426,6	420,9	83	157,3	43,5	113,8
34	702,1	354,7	347,4	84	137,7	37,2	100,5
35	767,7	388,4	379,3	85	556,9	134,6	422,3
36	712,9	360,3	352,6	86			
37	650,4	343,8	336,6	87			
38	612,8	309,0	303,8	88			
39	628,0	317,5	310,5	89			
40	649,7	329,0	320,7	90+	56 002,6	27 291,5	28 711,1
41	651,2	329,1	322,1				
42	640,9	324,6	316,3				
43	636,3	322,0	314,3				
44	624,4	315,1	309,3				
45	614,7	312,9	306,8	Total	56 002,6	27 291,5	28 711,1
46	598,3	301,4	296,9	0-14	11 942,2	6 135,3	5 806,8
47	621,0	311,5	309,5	15-64	35 767,6	17 913,6	17 854,0
48	636,1	317,5	318,6	65+	8 292,7	3 242,5	5 050,2
49	649,1	321,6	327,5				

Births and deaths
 (absolute numbers)

Naissances et décès
 (valeurs absolues)

1 000

Year Année	Live births — Naissances vivantes				Stillbirths Mort-nés	Deaths — Décès			Infant deaths Décès d'enfants			Legal abortions ⁽¹⁾ Avortements légaux ⁽¹⁾	
	Total	of which — dont		Illegitimate Illégitimes		Total	of which — dont		Under 1 year Moins d'un an	Under 28 days Moins de 28 jours	Under 7 days Moins de 7 jours	Total	To non residents of country Aux non résidents du pays
		Males Garçons	Females Filles				Males Hommes	Females Femmes					
1	2	3	4	5	6	7	8	9	10	11	12	13	14
1960	918,3	472,7	445,7	47,9	18,8	603,3	308,7	294,6	20,7	14,7	12,6
1	944,4	486,2	458,2	53,9	18,6	631,8	322,0	309,8	20,9	14,9	12,9
2	975,6	502,3	473,3	61,2	18,3	636,1	325,8	310,3	21,8	15,1	13,0
3	990,2	508,5	481,7	65,3	17,7	654,3	334,8	319,4	21,6	14,5	12,6
4	1 014,7	522,4	492,3	69,9	17,1	611,1	314,6	296,6	20,9	14,4	12,6
5	997,3	512,9	484,3	73,1	16,3	627,8	323,1	304,7	19,6	13,9	11,7
6	979,6	504,4	475,3	74,2	15,4	643,8	329,8	314,0	19,2	13,0	11,2
7	961,8	494,7	467,1	77,8	14,6	616,7	315,5	301,2	18,1	12,3	10,6
8	947,3	487,2	460,0	78,0	13,7	656,0	333,6	322,4	17,7	11,9	10,2	25,2	1,3
9	920,3	473,4	446,9	75,0	12,5	659,5	337,8	321,7	17,1	11,3	9,7	58,4	5,0
1970	903,9	464,9	439,0	72,7	12,0	655,5	334,4	321,0	16,7	11,3	9,7	91,8	10,6
1	901,6	464,1	437,5	73,9	11,5	645,1	328,5	316,5	16,2	10,8	9,2	133,1	32,2
2	834,0	429,9	404,2	70,4	10,3	673,9	342,6	331,3	14,6	9,8	8,3	167,5	51,3
3	779,5	402,4	377,1	65,8	9,2	669,7	338,8	330,9	13,4	8,9	7,6	174,7	56,6
4	737,1	379,3	357,9	64,1	8,4	667,4	337,3	330,1	12,4	8,3	7,1	170,5	53,5
5	697,5	359,2	338,3	62,5	7,4	662,5	335,0	327,4	11,2	7,6	6,5	147,0	33,5
6	675,5	347,4	328,2	61,1	6,6	680,8	341,9	338,9	9,8	6,7	5,6	136,9	27,8
7	657,0	338,5	319,5	62,7	6,3	655,1	330,1	325,2	9,3	6,3	5,2	140,3	30,4
8	687,0	353,8	333,2	68,3	5,9	667,2	336,4	331,8	9,1	6,0	5,0	149,0	28,7
9	734,6	378,1	356,4	78,1	5,8	675,5	339,6	336,0	9,5	6,1	4,8	157,5	28,1
1980 ⁽²⁾	753,7	386,0	367,7	86,8	5,5	661,5	332,4	329,1	9,1

⁽¹⁾ Great Britain only.
⁽²⁾ Provisional.

⁽¹⁾ Grande-Bretagne seulement.
⁽²⁾ Résultats provisoires.

Birth and death rates
Taux de natalité et de mortalité

Year Année	Live births per 1 000 population	Males born per 1 000 female births	Illegitimate births per 1 000 total births	Stillbirths per 1 000 live + stillbirths	Deaths per 1 000 population	Deaths under 1 year per 1 000 live births	Deaths under 28 days per 1 000 live births	Perinatal mortality rate	Legal abortions as % of live births ⁽¹⁾
1	2	3	4	5	6	7	8	9	10
1960	17,5	1 061	52	20,1	11,5	22,5	16,0	33,6	...
1	17,9	1 061	57	19,3	12,0	22,1	15,8	32,7	...
2	18,3	1 062	63	18,4	11,9	22,3	15,5	31,5	...
3	18,5	1 056	66	17,6	12,2	21,8	14,6	30,0	...
4	18,8	1 061	69	16,6	11,3	20,6	14,2	28,8	...
5	18,4	1 059	73	16,1	11,6	19,6	13,9	27,6	...
6	18,0	1 061	76	15,5	11,8	19,6	13,2	26,7	...
7	17,6	1 059	81	15,0	11,3	18,8	12,8	25,8	...
8	17,2	1 059	82	14,3	11,9	18,7	12,6	25,0	2,5
9	16,7	1 059	81	13,3	11,9	18,6	12,3	23,7	5,8
1970	16,3	1 059	80	13,1	11,8	18,5	12,5	23,8	9,0
1	16,2	1 059	82	12,6	11,6	17,9	12,0	22,6	11,2
2	14,9	1 065	84	12,2	12,1	17,5	11,7	22,1	13,9
3	13,9	1 067	84	11,7	12,0	17,2	11,4	21,3	15,2
4	13,2	1 060	87	11,3	11,9	16,8	11,3	20,8	15,9
5	12,5	1 062	90	10,5	11,8	16,0	10,9	19,7	16,3
6	12,1	1 059	90	9,7	12,2	14,5	9,9	18,0	16,2
7	11,8	1 059	95	9,4	11,7	14,1	9,5	17,3	16,7
8	12,3	1 061	99	8,6	11,9	13,3	8,8	15,6	17,5
9	13,1	1 061	106	7,9	12,1	12,9	8,3	14,7	17,6
1980 ⁽²⁾	13,5	1 050	115	7,2	11,9	12,1

⁽¹⁾ To women resident in Great Britain only.
⁽²⁾ Provisional.

⁽¹⁾ Aux femmes résidant en Grande-Bretagne seulement.
⁽²⁾ Résultats provisoires.

Marriages and divorces
(absolute numbers, rates average ages)

Mariages et divorces
(valeurs absolues, taux, âges moyens)

Year Année	All marriages — Ensemble des mariages				Persons marrying for the first time Personnes se mariant pour la première fois				Divorces		
	Total 1 000	Marriages per 1 000 population Mariages pour 1 000 habitants	Average age at marriage ⁽¹⁾ Years Age moyen au mariage ⁽¹⁾ Années		Males Hommes 1 000	Females Femmes 1 000	Average age at marriage ⁽¹⁾ Years Age moyen au mariage ⁽¹⁾ Années		Total 1 000	Divorces per 1 000 population Divorces pour 1 000 habitants	Divorces per 1 000 existing marriages ⁽¹⁾ Divorces pour 1 000 couples unis par le mariage ⁽¹⁾
			Males	Females			Males	Females			
			Hommes	Femmes			Hommes	Femmes			
1	2	3	4	5	6	7	8	9	10	11	12
1960	393,6	7,5	28,3	25,3	352,6	356,8	25,7	23,3	25,9	0,5	2,0
1	397,1	7,5	28,2	25,2	356,1	360,0	25,6	23,1	27,3	0,5	2,1
2	397,8	7,5	28,1	25,2	356,4	359,6	25,5	23,0	31,1	0,6	2,4
3	401,1	7,5	28,0	25,1	357,9	362,0	25,4	22,9	34,4	0,6	2,7
4	410,2	7,6	27,9	25,0	365,0	368,8	25,2	22,8	37,5	0,7	2,9
5	422,1	7,8	27,6	24,8	376,2	379,6	25,0	22,6	40,6	0,7	3,1
6	437,1	8,0	27,4	24,7	388,1	392,0	24,9	22,5	42,9	0,8	3,2
7	439,1	8,0	27,4	24,8	388,2	392,2	24,7	22,5	46,4	0,8	3,5
8	462,8	8,4	27,2	24,7	409,3	413,0	24,6	22,4	50,9	0,9	3,7
9	451,6	8,2	27,2	24,8	397,0	400,8	24,5	22,5	56,0	1,0	4,1
1970	471,0	8,5	27,2	24,7	412,5	415,9	24,4	22,4	63,2	1,1	4,7
1	459,4	8,3	27,8	25,2	393,9	397,8	24,6	22,6	79,7	1,4	6,0
2	480,3	8,6	28,8	26,2	392,6	397,6	24,8	22,9	125,1	2,2	9,5
3	453,7	8,1	28,8	26,1	366,3	369,0	24,9	22,7	113,6	2,0	8,4
4	436,5	7,8	28,8	26,2	348,4	350,9	24,9	22,7	121,1	2,2	9,0
5	430,7	7,7	29,0	26,3	339,9	342,4	25,0	22,8	129,3	2,3	9,6
6	406,0	7,2	29,2	26,5	315,5	317,8	25,1	22,8	135,9	2,4	10,1
7	403,9	7,2	29,3	26,6	309,3	312,9	25,1	22,9	138,4	2,5	10,4
8	416,4	7,5	29,4	26,7	314,5	317,5	25,2	22,9	152,7	2,7	11,6
9	416,9	7,5	29,4	26,6	315,1	318,8	25,2	22,9	148,2	2,7	11,2
1980 ⁽²⁾	418,0	7,5	29,4	26,6	25,2	22,9	158,2	2,8	12,0

(1) England and Wales only.
(2) Provisional.

(1) Angleterre et Pays de Galles seulement.
(2) Résultats provisoires.

Population change, natural increase,
net migration, absolute figures and rates

Variation de la population, accroissement naturel,
solde migratoire, valeurs absolues et taux

Total population

Population totale
1 000

Year Année	Population on 1 January Population au 1 ^{er} janvier	Population increase over year Accroissement de la population pendant l'année	Excess of births over deaths Excédent des naissances sur les décès	Net migration Solde migratoire (- = emigration + = immigra- tion)	Per 1 000 average population Pour 1 000 habitants (population moyenne)			Population — estimate for 30 June Population — estimation au 30 juin		
					Population increase Accroissement de la population	Excess of births over deaths Excédent des naissances sur les décès	Net migration Solde migratoire	Total	Males Hommes	Females Femmes
					6	7	8	9	10	11
1960	52 358,0	402,0	315,0	87,0	7,6	6,0	1,7	52 559,0	25 450,0	27 109,0
1	52 760,0	366,6	312,6	54,0	6,9	5,9	1,0	52 954,1	25 672,3	27 281,8
2	53 126,6	451,8	339,6	112,2	8,5	6,4	2,1	53 413,7	25 944,5	27 469,2
3	53 578,4	284,9	335,9	- 51,0	5,3	6,3	- 0,9	53 690,5	26 085,8	27 604,7
4	53 863,3	356,7	403,5	- 46,8	6,6	7,5	- 0,9	54 033,2	26 278,9	27 754,3
5	54 220,0	317,4	369,5	- 52,1	5,8	6,8	- 1,0	54 377,5	26 456,0	27 921,5
6	54 537,4	261,7	335,8	- 74,1	4,8	6,1	- 1,4	54 652,7	26 573,9	28 078,8
7	54 799,1	263,2	345,1	- 81,9	4,8	6,3	- 1,5	54 933,3	26 695,0	28 238,3
8	55 062,3	217,6	291,2	- 73,6	3,9	5,3	- 1,3	55 157,2	26 803,2	28 354,0
9	55 279,9	180,5	260,7	- 80,2	3,3	4,7	- 1,4	55 371,9	26 909,5	28 462,4
1970	55 460,4	164,8	248,5	- 83,7	3,0	4,5	- 1,5	55 521,6	26 977,7	28 543,9
1	55 625,2	194,9	256,5	- 61,6	3,5	4,6	- 1,1	55 711,6	27 098,9	28 612,7
2	55 820,1	149,6	160,1	- 10,5	2,7	2,9	- 0,2	55 869,2	27 181,4	28 687,8
3	55 969,7	56,1	109,8	- 53,7	1,0	2,0	- 1,0	56 000,4	27 256,1	28 744,3
4	56 025,8	- 17,1	69,7	- 86,8	- 0,3	1,2	- 1,5	56 010,7	27 274,4	28 736,3
5	56 008,7	- 20,7	35,0	- 55,7	- 0,4	0,6	- 1,0	55 980,7	27 272,7	28 708,0
6	55 988,0	- 29,1	- 5,3	- 23,8	- 0,5	- 0,1	- 0,4	55 959,3	27 267,9	28 691,4
7	55 958,9	- 41,2	1,9	- 43,1	- 0,7	0,0	- 0,8	55 918,9	27 248,5	28 670,4
8	55 917,7	27,4	19,8	7,6	0,5	0,4	0,1	55 902,4	27 234,5	28 667,9
9	55 944,1	58,5	60,8	- 2,3	1,0	1,0	- 0,1	55 944,2	27 263,7	28 680,5
1980	56 002,6	19,3	92,2	- 72,9	0,3	1,6	- 1,3	56 010,1	27 291,3	28 718,8
1 ⁽¹⁾	56 021,9

(¹) Eurostat estimate.

(¹) Estimation de l'Eurostat.

Gross and net reproduction rate;
live births by parity;
average age at birth of first child

Taux brut et taux net de reproduction,
naissances vivantes par rang,
âge moyen à la naissance du premier enfant

Year Année	Gross reproduction rate ⁽¹⁾ Taux brut de reproduction ⁽¹⁾	Net reproduction rate ⁽¹⁾ Taux net de reproduction ⁽¹⁾	Live births — Naissances vivantes ⁽¹⁾⁽²⁾					Average age of women at birth of first child ⁽³⁾ Age moyen des femmes à la naissance de leur premier enfant ⁽³⁾
			Total	First births Première naissance	Second births Deuxième naissance	Third births Troisième naissance	Fourth or higher order births Quatrième naissance et suivantes	
1	2	3	4	5	6	7	8	9
1960	1,30	1,26	839 181	305 861	254 805	138 299	140 216	24,8
1	1,35	1,30	859 312	313 477	260 172	141 702	143 961	24,6
2	1,38	1,34	882 674	313 471	268 940	149 266	150 997	24,5
3	1,40	1,36	892 302	316 375	272 242	150 474	153 211	24,4
4	1,42	1,38	911 359	318 853	279 370	156 180	156 956	24,3
5	1,39	1,35	891 253	319 145	275 287	151 233	145 588	24,1
6	1,35	1,31	873 143	318 662	272 697	145 375	136 409	24,0
7	1,30	1,26	851 794	317 057	268 527	139 391	126 819	23,9
8	1,26	1,23	837 254	313 661	268 559	135 340	119 694	23,8
9	1,21	1,18	814 053	309 357	263 968	131 013	109 715	23,8
1970	1,18	1,15	800 365	307 671	263 431	128 354	100 909	23,8
1	1,16	1,13	797 176	314 317	265 893	124 688	92 278	23,9
2	1,07	1,04	734 817	294 717	252 800	109 985	77 315	24,1
3	0,98	0,96	685 729	281 773	245 499	95 894	62 563	24,2
4	0,93	0,90	647 143	269 798	237 995	86 732	52 618	24,4
5	0,87	0,85	610 183	253 111	228 172	81 578	47 322	24,6
6	0,84	0,82	589 374	242 134	225 320	78 822	43 098	24,7
7	0,82	0,80	570 254	238 352	216 310	76 273	39 319	24,9
8	0,85	0,83	593 772	251 024	219 797	82 174	40 777	25,0
9	0,90	0,88	629 967	264 333	229 481	91 799	44 354	25,0
1980 ⁽⁴⁾	0,91	0,89	640 060	266 450	231 275	95 465	46 870	25,0

(1) Great Britain only.

(2) Legitimate births.

(3) First marriages: England and Wales only.

(4) Provisional.

(1) Grande-Bretagne seulement.

(2) Naissances légitimes.

(3) Premiers mariages: Angleterre et pays de Galles seulement.

(4) Résultats provisoires.

Fertility rates by age groups;
total fertility⁽¹⁾

Taux de fécondité par groupes d'âge,
somme des naissances réduites⁽¹⁾

Year Année	Live births per 1 000 women aged (years) — Naissances vivantes pour 1 000 femmes âgées de								Total fertility Somme des naissances réduites
	15-19 ⁽²⁾	20-24	25-29	30-34	35-39	40-44	45-49 ⁽³⁾	15-49	
1	2	3	4	5	6	7	8	9	10
1960	33,8	166,9	172,5	102,2	47,3	13,9	0,9	74,2	2 692,0
1	36,9	173,2	178,2	104,3	49,0	14,3	0,9	76,3	2 784,0
2	38,8	179,7	183,0	105,6	49,4	14,3	0,9	78,2	2 858,5
3	39,9	180,7	185,6	106,7	49,0	13,5	0,8	79,2	2 881,0
4	42,5	182,6	188,5	108,6	50,6	13,1	0,9	81,3	2 934,0
5	45,1	180,0	181,6	103,4	48,8	12,7	0,9	80,0	2 862,5
6	47,7	177,0	175,1	98,0	45,9	11,9	0,9	78,3	2 782,5
7	49,1	168,0	168,6	93,9	43,9	11,5	0,8	76,6	2 679,0
8	49,1	164,7	164,7	90,1	40,9	10,6	0,7	75,2	2 604,0
9	49,6	158,5	159,5	85,7	37,9	9,6	0,6	72,8	2 507,0
1970	49,7	157,0	155,6	80,8	35,0	8,7	0,6	71,9	2 437,0
1	50,6	155,3	155,3	78,4	33,2	8,2	0,5	72,0	2 407,5
2	48,0	142,3	143,2	70,5	29,1	7,2	0,5	66,6	2 203,5
3	44,0	131,6	136,0	64,1	24,9	6,1	0,4	62,0	2 035,5
4	40,7	123,9	130,0	60,5	21,7	5,4	0,4	58,5	1 913,0
5	36,8	115,7	123,7	58,7	20,1	4,9	0,4	55,2	1 801,5
6	32,8	111,0	120,3	57,8	18,8	4,4	0,3	53,1	1 727,0
7	30,0	105,1	119,1	59,0	18,3	4,1	0,3	51,2	1 679,5
8	30,2	108,0	123,9	63,7	19,6	4,1	0,4	53,1	1 749,5
9	31,0	112,2	132,9	69,7	21,4	4,3	0,4	56,2	1 859,5
1980	31,1	113,9	135,3	70,9	22,4	4,7	0,4	57,2	1 893,5

(1) Great Britain only.

(2) Includes under 15 years.

(3) Includes 50 years +.

(1) Grande-Bretagne seulement.

(2) Y compris en dessous de 15 ans.

(3) Y compris 50 ans +.

Expectation of life at certain ages

Espérance de vie à certains âges

Years

Années

Age	Males -- Hommes					
	1950-52	1960-62	1970-72	1973-75	1975-77	1976-78
0	66.2	67.9	68.7	69.2	69.6	69.8
1	67.5	68.7	69.1	69.5	69.8	69.9
10	59.1	60.1	60.5	60.8	61.1	61.2
20	49.5	50.4	50.8	51.2	51.4	51.5
30	40.2	40.9	41.3	41.7	41.9	42.0
40	30.9	31.5	31.8	32.2	32.4	32.4
50	22.2	22.6	22.9	23.3	23.4	23.5
55	18.3	18.6	18.9	19.2	19.4	19.4
60	14.8	15.0	15.2	15.6	15.4	15.7
65	11.7	11.9	12.0	12.3	12.4	12.5
70	9.0	9.3	9.4	9.6	9.6	9.6
75	6.7	7.1	7.2	7.4	7.4	7.4

Age	Females -- Femmes					
	1950-52	1960-62	1970-72	1973-75	1975-77	1976-78
0	71.2	73.7	75.0	75.5	75.9	75.9
1	72.1	74.2	75.2	75.6	75.9	75.9
10	63.6	65.5	66.5	66.9	67.1	67.1
20	53.9	55.7	56.6	57.1	57.3	57.3
30	44.4	46.0	46.9	47.3	47.5	47.5
40	35.1	36.4	37.3	37.7	37.9	37.9
50	26.2	27.3	28.2	28.6	28.7	28.7
55	21.9	23.0	23.8	24.3	24.4	24.4
60	17.9	18.9	19.8	20.2	20.3	20.3
65	14.2	15.1	16.0	16.3	16.4	16.4
70	10.9	11.6	12.4	12.8	12.9	12.9
75	8.0	8.7	9.4	9.7	9.8	9.8

Age	Females excess -- Excédent féminin					
	1950-52	1960-62	1970-72	1973-75	1975-77	1976-78
0	5.0	5.8	6.3	6.3	6.3	6.1
1	4.6	5.5	6.1	6.1	6.1	6.0
10	4.5	5.4	6.0	6.1	6.0	5.9
20	4.4	5.3	5.8	5.9	5.9	5.3
30	4.2	5.1	5.6	5.6	5.6	5.5
40	4.2	4.9	5.5	5.5	5.5	5.5
50	4.0	4.7	5.3	5.3	5.3	5.2
55	3.6	4.4	5.0	5.1	5.0	5.0
60	3.1	3.9	4.6	4.6	4.6	4.6
65	2.5	3.2	4.0	4.0	4.0	3.7
70	1.9	2.3	3.0	3.2	3.3	3.3
75	1.3	1.6	2.2	2.3	2.4	2.4

Population projection

Projection de la population

1 000

	30.6.1975	30.6.1979	30.6.1980	30.6.1985	30.6.1990	30.6.1995	30.6.2000
Males — Hommes							
0-4	2 032,3	1 739,8	1 750,9	1 996,8	2 254,3	2 291,5	2 135,0
5-9	2 308,8	2 101,7	2 019,6	1 736,6	1 981,5	2 239,2	2 275,8
10-14	2 372,1	2 348,8	2 304,5	2 014,0	1 730,6	1 975,2	2 232,6
15-19	2 125,2	2 330,3	2 377,9	2 315,9	2 027,0	1 744,6	1 988,7
20-24	1 971,0	2 087,2	2 136,2	2 381,0	2 315,5	2 028,2	1 747,3
25-29	2 116,5	1 951,2	1 942,4	2 103,4	2 346,2	2 281,2	1 995,4
30-34	1 762,6	2 058,6	2 074,9	1 896,4	2 053,9	2 295,8	2 231,3
35-39	1 651,3	1 694,1	1 730,4	2 037,7	1 859,0	2 015,7	2 256,2
40-44	1 590,8	1 614,0	1 624,5	1 705,2	2 006,6	1 830,0	1 885,2
45-49	1 635,1	1 572,4	1 556,9	1 586,7	1 663,1	1 960,1	1 787,1
50-54	1 732,1	1 591,4	1 572,8	1 495,2	1 524,2	1 598,5	1 834,2
55-59	1 452,4	1 696,3	1 628,9	1 478,1	1 405,0	1 493,2	1 504,3
60-64	1 486,9	1 267,0	1 318,4	1 476,7	1 342,2	1 277,7	1 305,3
65-69	1 262,0	1 268,5	1 267,5	1 128,1	1 265,5	1 154,9	1 103,1
70-74	899,6	966,6	976,0	982,5	862,7	992,8	912,5
75 +	873,9	977,0	1 003,9	1 135,4	1 210,6	1 185,7	1 249,1
Total	27 272,7	27 264,9	27 286,1	27 466,7	27 568,8	28 304,1	28 593,1
Females — Femmes							
0-4	1 917,8	1 645,7	1 657,0	1 837,1	2 130,6	2 164,7	2 016,6
5-9	2 186,8	1 985,1	1 907,0	1 644,4	1 873,3	2 116,5	2 150,7
10-14	2 250,4	2 228,4	2 185,4	1 905,5	1 643,0	1 871,7	2 114,8
15-19	2 011,8	2 213,3	2 260,6	2 198,0	1 917,9	1 655,9	1 884,4
20-24	1 897,4	1 978,6	2 026,4	2 270,2	2 205,9	1 926,4	1 664,9
25-29	2 068,2	1 897,7	1 873,0	2 011,4	2 252,0	2 183,0	1 909,1
30-34	1 710,2	2 020,0	2 050,3	1 855,1	1 991,5	2 231,7	2 168,0
35-39	1 600,1	1 656,4	1 696,1	2 033,5	1 838,0	1 974,0	2 213,5
40-44	1 565,1	1 577,6	1 585,9	1 679,4	2 012,8	1 818,7	1 954,0
45-49	1 555,7	1 570,2	1 545,3	1 565,7	1 657,3	1 987,1	1 795,6
50-54	1 799,1	1 635,2	1 618,7	1 509,9	1 529,7	1 619,7	1 942,0
55-59	1 574,3	1 816,1	1 738,1	1 563,6	1 458,2	1 477,6	1 565,2
60-64	1 389,4	1 444,6	1 494,6	1 649,4	1 484,3	1 384,5	1 403,7
65-69	1 568,3	1 559,1	1 555,7	1 379,2	1 522,6	1 372,0	1 280,8
70-74	1 312,4	1 371,0	1 376,8	1 366,0	1 217,1	1 344,5	1 215,3
75 +	1 911,0	2 082,3	2 124,7	2 312,2	2 423,9	2 373,0	2 441,3
Total	28 708,0	28 681,3	28 696,1	28 631,6	29 158,1	29 506,0	29 719,9
Total persons — Total des personnes							
0-14	13 068,1	12 049,5	11 824,4	11 184,4	11 613,9	12 658,6	12 925,5
15-64	22 060,4	23 079,0	22 379,5	21 484,2	24 826,3	23 990,2	23 998,0
45-64	13 025,0	12 593,2	12 473,7	12 325,3	12 064,3	12 738,4	13 187,4
65 +	7 827,2	8 224,5	8 304,6	8 304,4	8 522,4	8 422,9	8 202,1
Total	55 980,7	55 946,2	55 982,2	56 298,3	57 026,9	57 810,1	58 313,0

Source: Office of Population Censuses and Surveys, London.

Assumptions: (mid-1979 based population projections).

Mortality: Lower infant mortality rates; no change at ages 15-19 and 45-54, but a gradual decline at other ages.

Fertility: A gradual increase to replacement level for 1988 and later years.

Net emigration: 15 000 in the first year rising gradually to a level of 30 000 a year from 1983-84.

Source: Office of Population Censuses and Surveys, London.

Hypothèses: (projections de la population basées sur la mi-1979).

Mortalité: Mortalité infantile en baisse; pas de changement pour les groupes d'âge 15-19 et 45-54, mais une baisse progressive aux autres âges.

Fécondité: Une hausse régulière jusqu'au niveau de remplacement en 1988 et les années suivantes.

Émigration nette: 15 000 la première année, montant progressivement à un niveau de 30 000 par an à partir de 1983-84.

Population by sex and age groups
Estimate for 1 January

Population par sexe et groupes d'âge
Estimation au 1^{er} janvier

1 000

Age groups Groupes d'âge	Total				Males — Hommes				Females — Femmes			
	1978	1979	1980 (1)	1981 (1)	1978	1979	1980 (1)	1981 (1)	1978	1979	1980 (1)	1981 (1)
0-4	339,5	342,7			173,8	175,3			165,7	167,4		
5-9	344,1	348,9			176,2	178,5			167,9	170,4		
10-14	330,1	335,0			169,1	171,6			161,0	163,4		
15-19	308,8	315,5			157,8	161,3			151,0	154,2		
20-24	257,7	264,5			131,4	134,9			126,3	129,6		
25-29	228,4	237,2			116,0	120,5			112,4	116,7		
30-34	208,3	217,7			106,5	111,5			101,8	106,2		
35-39	173,5	177,5			89,0	91,2			84,5	86,3		
40-44	158,4	159,2			80,9	81,6			77,5	77,6		
45-49	153,9	152,6			78,2	77,8			75,7	74,8		
50-54	153,2	151,9			76,4	75,7			76,8	76,2		
55-59	154,4	154,1			76,6	76,2			77,8	77,9		
60-64	137,1	137,5			67,9	67,8			69,2	69,7		
65-69	130,0	133,0			63,2	64,6			66,8	68,4		
70-74	98,6	98,3			45,6	45,7			53,0	52,6		
75-79	67,7	68,6			29,0	29,1			38,7	39,5		
80-84	37,8	37,9			15,1	14,9			22,7	23,0		
85+	22,1	22,4			8,1	8,1			14,0	14,3		
0-14	1 013,7	1 026,6			519,1	525,4			494,6	501,2		
15-44	1 335,1	1 371,6			681,6	701,0			653,5	670,6		
45-64	598,6	596,1			299,1	297,5			299,5	298,6		
65+	356,2	360,2			161,0	162,4			195,2	197,8		
Total	3 303,5	3 354,6	3 393,0	3 430,3	1 660,8	1 686,4	1 705,0	1 723,3	1 642,7	1 668,2	1 688,0	1 707,0

Per cent — Pour cent

0-14	30,7	30,6			31,3	31,2			30,1	30,0		
15-44	40,4	40,9			41,0	41,6			39,8	40,2		
45-64	18,1	17,8			18,0	17,6			18,2	17,9		
65+	10,8	10,7			9,7	9,6			11,9	11,9		
Total	100,0	100,0			100,0	100,0			100,0	100,0		

(1) Provisional.

(1) Résultats provisoires.

Population by sex and age groups
Estimate for 15 April

Population par sexe et groupes d'âge
Estimation au 15 avril

1 000

Age groups Groupes d'âge	Total				Males — Hommes				Females — Femmes			
	1977	1978	1979	1980 (1)	1977	1978	1979	1980 (1)	1977	1978	1979	1980 (1)
0-4	337,4	340,1	343,4		172,8	174,1	175,6		164,6	166,0	167,8	
5-9	341,6	344,9	350,2		174,9	176,6	179,1		166,7	168,3	171,1	
10-14	327,0	331,1	336,3		167,4	169,6	172,3		159,6	161,5	164,0	
15-19	304,6	310,2	317,4		155,7	158,5	162,3		148,9	151,7	155,1	
20-24	253,2	259,3	266,3		129,2	132,2	135,8		124,0	127,1	130,5	
25-29	222,3	230,6	239,4		112,9	117,1	121,6		109,4	113,5	117,8	
30-34	201,9	210,4	220,1		103,2	107,4	112,7		98,7	102,8	107,4	
35-39	171,0	174,4	178,5		87,6	90,9	94,9		83,4	84,9	86,7	
40-44	156,1	159,1	162,8		80,6	83,1	86,1		75,5	77,5	79,6	

Population by sex and year of age
Census 1 April 1979

Population par sexe et par années d'âge
Recensement au 1^{er} avril 1979

1 000

	Total	Males Hommes	Females Femmes		Total	Males Hommes	Females Femmes
0	71,4	36,2	35,2	50	30,9	15,7	15,3
1	68,3	35,0	33,3	51	29,2	14,7	14,5
2	67,1	34,3	32,8	52	30,3	14,9	15,4
3	67,3	34,6	32,8	53	29,9	14,8	15,2
4	69,4	35,6	33,8	54	31,3	15,5	15,8
5	70,1	35,8	34,3	55	30,2	14,9	15,3
6	71,4	36,6	34,7	56	31,5	15,5	16,0
7	70,5	35,9	34,6	57	30,1	14,9	15,2
8	69,2	35,6	33,6	58	31,0	15,3	15,3
9	69,0	35,2	33,8	59	31,2	15,5	15,8

Births and deaths
 (absolute numbers)

Naissances et décès
 (valeurs absolues)

Year Année	Live births — Naissances vivantes				Stillbirths Mort-nés	Deaths — Décès			Infant deaths Décès d'enfants		
	Total	of which — dont		Illegitimate Illegitimes		Total	of which — dont		Under 1 year Moins d'un an	Under 28 days Moins de 28 jours	Under 7 days Moins de 7 jours
		Males Garçons	Females Filles				Males Hommes	Females Femmes			
1	2	3	4	5	6	7	8	9	10	11	12
1960	60 735	31 141	29 594	968	1 361	32 660	17 484	15 176	1 777	1 236	977
1	59 825	30 687	29 138	975	1 264	34 763	18 750	16 013	1 827	1 237	940
2	61 782	31 650	30 132	1 111	1 241	33 838	18 355	15 483	1 800	1 173	926
3	63 246	32 486	30 760	1 157	1 169	33 795	18 199	15 596	1 682	1 124	892
4	64 072	32 759	31 313	1 292	1 126	32 630	17 630	15 000	1 712	1 169	950
5	63 525	32 438	31 087	1 403	1 072	33 022	17 965	15 057	1 604	1 092	864
6	62 215	32 173	30 042	1 436	996	35 113	19 148	15 965	1 552	1 016	811
7	61 307	31 642	29 665	1 540	1 000	31 400	17 035	14 365	1 498	980	744
8	61 004	31 469	29 535	1 558	934	33 157	18 031	15 126	1 280	850	711
9	62 912	32 143	30 769	1 642	893	33 734	18 340	15 394	1 293	900	752
1970	64 382	33 131	31 251	1 709	904	33 686	18 447	15 239	1 255	821	680
1	67 551	34 751	32 800	1 842	881	31 890	17 357	14 533	1 214	825	677
2	68 527	35 375	33 152	2 005	901	34 381	18 731	15 650	1 236	827	707
3	68 713	35 304	33 409	2 167	829	34 192	18 689	15 503	1 234	873	761
4	68 907	35 432	33 475	2 309	867	34 921	18 923	15 998	1 227	800	665
5	67 178	34 532	32 646	2 515	774	33 173	18 077	15 096	1 176	803	689
6	67 718	34 849	32 869	2 545	765	34 043	18 465	15 578	1 052	704	587
7	68 892	35 518	33 374	2 877	757	33 632	18 297	15 335	1 069	681	577
8	70 299	35 766	34 533	3 003	...	33 794	18 442	15 352	1 046	698	589
9 (1)	72 352	37 222	35 130	3 331	...	32 790	18 061	14 729	898	593	490
1980 (1)	74 388	38 488	35 900	3 691	...	32 980	18 041	14 939	834	511	437

(1) Provisional.

(1) Résultats provisoires.

Birth and death rates
Taux de natalité et de mortalité

Year Année	Live births per 1 000 population Nés vivants pour 1 000 habitants	Males born per 1 000 female births Naissances masculines pour 1 000 naissances féminines	Illegitimate births per 1 000 total births Naissances illégitimes pour 1 000 naissances totales	Stillbirths per 1 000 live + stillbirths Mort-nés pour 1 000 nés vivants + mort-nés	Deaths per 1 000 population Décès pour 1 000 habitants	Deaths under 1 year per 1 000 live births Décédés de moins d'un an pour 1 000 nés vivants	Deaths under 28 days per 1 000 live births Décédés de moins de 28 jours pour 1 000 nés vivants	Perinatal mortality rate Taux de mortalité périnatale
1	2	3	4	5	6	7	8	9
1960	21,5	1 052	15,9	21,9	11,5	29,3	20,4	37,7
1	21,2	1 053	16,3	20,7	12,3	30,5	20,7	36,1
2	21,8	1 050	18,0	19,7	12,0	29,1	19,0	34,4
3	22,2	1 056	18,3	18,1	11,9	26,6	17,8	32,0
4	22,4	1 046	20,2	17,3	11,4	26,7	18,3	31,8
5	22,1	1 043	22,1	16,6	11,5	25,3	17,2	30,0
6	21,6	1 071	23,1	15,8	12,2	25,0	16,3	28,6
7	21,2	1 067	25,1	16,1	10,8	24,4	16,0	28,5
8	21,0	1 065	25,5	15,1	11,4	21,0	13,9	26,6
9	21,5	1 045	26,1	14,0	11,6	20,6	14,3	25,8
1970	21,9	1 060	26,5	13,9	11,4	19,5	12,8	24,2
1	22,7	1 059	27,3	12,9	10,7	18,0	12,2	22,8
2	22,7	1 067	29,3	13,0	11,4	18,0	12,1	23,2
3	22,4	1 057	31,5	11,9	11,1	18,0	12,7	22,9
4	22,1	1 058	33,5	12,4	11,2	17,8	11,6	22,0
5	21,1	1 058	37,4	11,4	10,4	17,5	12,0	21,5
6	21,0	1 060	37,6	11,2	10,5	15,5	10,4	19,7
7	21,1	1 064	41,8	10,9	10,3	15,5	9,9	19,2
8	21,2	1 036	42,7	...	10,2	14,9	10,0	...
9 (1)	21,5	1 060	46,0	...	9,7	12,4	8,2	...
1980 (1)	21,9	1 072	49,6	...	9,7	11,2	6,9	...

(1) Provisional.

(1) Résultats provisoires.

Marriages and divorces
(absolute numbers, rates, average ages)

Mariages et divorces
(valeurs absolues, taux, âges moyens)

1 000

Year Année	All marriages — Ensemble des mariages				Persons marrying for the first time Personnes se mariant pour la première fois				Divorces ⁽²⁾		
	Total	Marriages per 1 000 population Mariages pour 1 000 habitants	Average age at marriage Years Age moyen au mariage Années		Males Hommes	Females Femmes	Average age at marriage ⁽¹⁾ Years Age moyen au mariage ⁽¹⁾ Années		Total	Divorces per 1 000 population Divorces pour 1 000 habitants	Divorces per 1 000 existing marriages Divorces pour 1 000 couples unis par le mariage
			Males	Females			Males	Females			
			Hommes	Femmes			Hommes	Femmes			
1	2	3	4	5	6	7	8	9	10	11	12
1960	15 465	5,5	30,9	27,2	15 112	15 264	30,8	27,1	.	.	.
1	15 329	5,4	30,6	26,9	14 975	15 133	30,1	26,4	.	.	.
2	15 627	5,5	30,3	26,6	15 332	15 437	29,8	26,2	.	.	.
3	15 556	5,5	30,1	26,5	15 209	15 379	29,3	25,9	.	.	.
4	16 128	5,6	29,8	26,3	15 830	15 942	29,3	25,9	.	.	.
5	16 946	5,9	29,4	26,0	16 680	16 764	28,9	25,6	.	.	.
6	16 849	5,8	29,0	25,7	16 649	16 730	28,6	25,4	.	.	.
7	17 788	6,1	28,8	25,8	17 585	17 644	28,5	25,5	.	.	.
8	18 993	6,5	28,4	25,5	18 729	18 820	28,0	25,1	.	.	.
9	20 304	7,0	28,1	25,3	20 087	20 139	27,7	25,1	.	.	.
1970	20 778	7,1	27,7	25,1	20 569	20 621	27,4	24,8	.	.	.
1	22 014	7,4	27,5	25,0	21 794	21 832	27,2	24,7	.	.	.
2	22 302	7,4	27,3	24,8	22 048	22 103	27,0	24,5	.	.	.
3	22 816	7,5	27,2	24,8	22 597	22 626	26,9	24,5	.	.	.
4	22 833	7,4	26,9	24,6	22 644	22 676	26,6	24,3	.	.	.
5	21 280	6,8	27,0	24,7	21 124	21 137	26,7	24,4	.	.	.
6	20 580	6,4	26,9	24,6	20 358	20 402	26,5	24,3	.	.	.
7	20 016	6,1	26,7	24,5	19 758	19 800	26,2	24,1	.	.	.
8	21 184	6,4	26,7	24,5	20 925	20 973	26,3	24,1	.	.	.
9 ⁽³⁾	20 864	6,2
1980 ⁽³⁾	21 723	6,4

(1) Both partners marrying for first time.

(2) No legal provision for divorce exists in Ireland.

(3) Provisional.

(1) Mariages des deux conjoints célibataires.

(2) Le divorce n'est pas prévu dans la législation irlandaise.

(3) Résultats provisoires.

Population change, natural increase,
net migration, absolute figures and rates

Variation de la population, accroissement naturel,
solde migratoire, valeurs absolues et taux

1 000

Year Année	Population on 1 January Population au 1 ^{er} janvier	Population increase over year Accroissement de la population pendant l'année	Excess of births over deaths Excédent des naissances sur les décès	Net migration Solde migratoire (- = émigration + = immigra- tion)	Per 1 000 average population Pour 1 000 habitants (population moyenne)			Population — estimate for 15 April Population — estimation au 15 avril		
					Population increase Accroissement de la population	Excess of births over deaths Excédent des naissances sur les décès	Net migration Solde migratoire	Total	Males Hommes	Females Femmes
					6	7	8	9	10	11
1960	2 835,5	- 13,8	28,1	- 41,9	- 4,9	9,9	- 14,8	2 832,0	1 427,0	1 405,0
1	2 821,7	5,4	25,1	- 19,7	1,9	8,9	- 7,0	2 818,3	1 416,5	1 401,8
2	2 827,1	17,9	27,9	- 10,0	6,3	9,9	- 3,5	2 830,0	1 423,0	1 407,0
3	2 815,0	15,5	22,5	- 14,0	5,4	10,0	- 4,9	2 815,0	1 417,0	1 417,0

Gross and net reproduction rate;
live births by parity;
average age at birth of first child

Taux brut et taux net de reproduction,
naissances vivantes par rang,
âge moyen à la naissance du premier enfant

Year Année	Gross reproduction rate Taux brut de reproduction	Net reproduction rate Taux net de reproduction	Live births — Naissances vivantes					Average age of women at birth of first child Age moyen des femmes à la naissance de leur premier enfant
			Total	First births Première naissance	Second births Deuxième naissance	Third births Troisième naissance	Fourth or higher order births Quatrième naissance et suivantes	
1	2	3	4	5	6	7	8	9
1960	1,860	1,803	60 735	12 727	11 003	9 729	27 276	27,5
1	1,846	1,789	59 825	12 500	10 682	9 621	27 022	27,3
2	1,910	1,828	61 782	13 320	11 079	9 922	27 461	27,0
3	1,923	1,839	63 246	13 887	11 361	10 274	27 724	26,8
4	1,986	1,900	64 072	14 147	11 986	10 395	27 544	26,6
5	1,977	1,854	63 525	14 902	12 183	10 196	26 244	26,5
6	1,978	1,854	62 215	14 799	12 136	10 046	25 244	26,6
			62 215	14 799	12 136	10 046	25 244	26,2

Expectation of life at certain ages

Espérance de vie à certains âges

Years

Années

Age	Males — Hommes			
	1950 52	1960 62	1965 67	1970 72
0	64.5	68.1	68.6	68.8
1	66.9	69.3	69.5	69.2
10	58.8	60.8	60.8	60.6
20	49.3	51.1	51.2	51.0
30	40.3	41.7	41.7	41.5
40	31.3	32.4	32.2	32.1
50	22.8	23.5	23.4	23.3
55	19.0	19.5	19.3	19.3
60	15.4	15.8	15.6	15.6
65	12.1	12.6	12.4	12.4
70	9.2	9.7	9.7	9.7
75	6.8	7.1	7.3	7.3

Age	Females — Femmes			
	1950 52	1960 62	1965 67	1970 72
0	67.1	71.9	72.9	73.5
1	68.8	72.7	73.4	73.8
10	60.6	64.1	64.8	65.1
20	51.2	54.3	54.9	55.3
30	42.2	44.7	45.2	45.6
40	33.3	35.3	35.7	36.0
50	24.7	26.3	26.6	27.0
55	20.6	22.1	22.4	22.7
60	16.8	18.1	18.4	18.7
65	13.3	14.4	14.7	15.0
70	10.2	11.0	11.2	11.5
75	7.6	8.1	8.4	8.5

Age	Females excess — Excédent féminin			
	1950 52	1960 62	1965 67	1970 72
0	2.6	3.8	4.3	4.7
1	1.9	3.4	3.9	4.6
10	1.8	3.3	4.0	4.5
20	1.9	3.2	3.7	4.3
30	1.9	3.0	3.5	4.1
40	2.0	2.9	3.5	3.9
50	1.9	2.8	3.2	3.7
55	1.6	2.6	3.1	3.4
60	1.4	2.3	2.8	3.1
65	1.2	1.8	2.3	2.6
70	1.0	1.3	1.5	1.8
75	0.8	1.0	1.1	1.2

Population by sex and age groups
Estimate for 1 January

Population par sexe et groupes d'âge
Estimation au 1^{er} janvier

1 000

Age groups Groupes d'âge	Total				Males -- Hommes				Females -- Femmes			
	1978	1979	1980	1981	1978	1979	1980	1981	1978	1979	1980	1981
0-4	341,1	332,4	321,3	306,6	174,3	169,9	164,3	157,0	166,8	162,5	157,0	149,7
5-9	364,6	362,7	363,3	364,8	186,9	185,7	185,7	186,2	177,7	177,0	177,6	178,6
10-14	414,2	407,3	396,8	383,4	212,1	208,8	203,4	196,5	202,1	198,5	193,4	186,9
15-19	372,9	380,9	390,8	400,3	190,6	194,5	199,8	204,8	182,3	186,4	191,0	195,4
20-24	373,6	372,0	371,7	371,6	191,8	190,7	190,4	189,9	181,8	181,3	181,3	181,7
25-29	381,5	376,7	374,8	372,8	195,3	192,8	191,8	191,1	186,2	183,9	183,0	181,7
30-34	422,7	426,4	419,0	407,6	217,3	219,3	215,1	208,5	205,4	207,1	203,9	199,1
35-39	323,6	239,4	361,3	384,2	164,9	173,1	184,5	196,6	158,7	166,3	176,8	187,5
40-44	284,2	290,5	295,4	301,8	142,5	145,9	149,0	152,5	141,7	144,6	146,4	149,3
45-49	273,8	271,0	272,3	272,6	135,9	134,6	135,4	135,9	137,9	136,4	136,9	136,7
50-54	284,7	280,7	274,9	271,7	139,7	138,2	135,3	134,0	145,0	142,5	139,6	137,8
55-59	286,7	287,3	289,6	282,0	139,8	139,7	140,5	136,8	146,9	147,6	149,1	145,2
60-64	261,4	260,0	256,1	263,1	124,9	124,5	122,9	126,0	136,5	135,5	133,2	137,2
65-69	246,5	247,0	245,9	242,7	114,5	114,7	114,0	112,4	132,0	132,3	131,9	130,3
70-74	193,4	197,6	202,3	205,6	84,1	85,9	88,1	89,7	109,3	111,7	114,2	115,9
75-79	138,6	141,1	144,3	146,8	55,8	56,6	57,8	58,5	82,8	84,5	86,5	88,3
80-84	83,8	86,4	87,9	89,7	31,8	32,5	32,4	32,7	52,0	53,9	55,5	57,0
85+	49,6	52,1	54,4	56,6	17,6	18,2	18,7	19,1	32,0	33,9	35,7	37,5
0-14	1 119,9	1 102,4	1 081,4	1 054,9	573,3	564,4	553,4	539,7	546,6	538,0	528,0	515,2
15-44	2 158,5	2 185,9	2 213,0	2 238,2	1 102,4	1 116,3	1 130,6	1 143,5	1 056,1	1 069,6	1 082,4	1 094,7
45-64	1 106,6	1 099,0	1 092,9	1 089,5	540,3	537,0	534,1	532,6	566,3	562,0	558,8	556,9
65+	711,9	724,2	734,8	741,5	303,8	307,9	311,0	312,5	408,1	416,3	423,8	429,0
Total	5 096,9	5 111,5	5 122,1	5 124,0	2 519,8	2 525,6	2 529,1	2 528,2	2 577,1	2 585,9	2 593,0	2 595,8
Per cent -- Pour cent												
0-14	22,0	21,6	21,1	20,6	22,8	22,3	21,9	21,3	21,2	20,8	20,4	19,8
15-44	42,3	42,7	43,2	43,7	43,7	44,2	44,7	45,2	41,0	41,4	41,8	42,2
45-64	21,7	21,5	21,3	21,3	21,4	21,3	21,1	21,1	22,0	21,7	21,5	21,5
65+	14,0	14,2	14,4	14,5	12,1	12,2	12,3	12,4	15,8	16,1	16,3	16,5
Total	100,0	100,0	100,0	100,0	100,0	100,0	100,0	100,0	100,0	100,0	100,0	100,0

Population by sex and age groups
Annual average

Population par sexe et groupes d'âge
Moyenne annuelle

1 000

Age groups Groupes d'âge	Total				Males — Hommes				Females — Femmes			
	1977	1978	1979	1980	1977	1978	1979	1980	1977	1978	1979	1980
0-4	347,2	336,7	326,9	314,0	177,4	172,1	167,1	160,6	169,8	164,6	159,8	153,3
5-9	367,0	363,6	363,0	364,1	188,2	186,3	185,7	186,0	178,8	177,3	177,3	178,1
10-14	412,0	410,8	402,0	390,1	210,9	210,5	206,1	200,0	201,1	200,3	195,9	190,1
15-19	371,3	377,0	385,9	395,5	190,0	192,6	197,1	202,3	181,3	184,4	188,8	193,2
20-24	373,7	372,8	371,9	371,7	191,7	191,2	190,6	190,2	182,0	181,6	181,3	181,5
25-29	387,2	379,1	375,8	373,8	198,3	194,0	192,3	191,4	188,9	185,1	183,5	182,4
30-34	416,0	424,6	422,7	413,3	213,8	218,3	217,2	211,8	202,2	206,3	205,5	201,6
35-39	317,2	331,5	350,3	372,7	161,4	169,0	178,8	190,5	155,8	162,5	171,5	182,2
40-44	282,0	287,4	292,9	298,6	141,3	144,3	147,5	150,8	140,7	143,1	145,4	147,8
45-49	274,6	272,4	271,7	272,4	136,3	135,2	135,0	135,6	138,3	137,2	136,7	136,8
50-54	286,4	282,7	277,8	273,3	140,5	138,9	136,7	134,6	145,9	143,8	141,1	138,7
55-59	286,2	287,0	288,4	285,8	139,5	139,7	140,1	138,7	146,7	147,3	148,3	147,1
60-64	263,3	260,7	258,1	259,7	126,0	124,7	123,7	124,5	137,3	136,0	134,4	135,2
65-69	245,0	246,7	246,5	244,3	113,6	114,6	114,4	113,3	131,4	132,1	132,1	131,1
70-74	191,9	195,5	199,9	203,9	83,5	85,0	87,0	88,9	108,4	110,5	112,9	115,0
75-79	136,7	139,8	142,7	145,5	55,1	56,2	57,2	58,1	81,6	83,6	85,5	87,4
80-84	82,2	85,1	87,1	88,8	31,4	32,2	32,4	32,5	50,8	52,9	54,7	56,3
85+	48,5	50,8	53,2	55,5	17,4	17,9	18,4	18,9	31,1	32,9	34,8	36,6
0-14	1 126,2	1 111,1	1 091,9	1 068,2	576,5	568,9	558,9	546,6	549,7	542,2	533,0	521,6
15-44	2 147,4	2 172,4	2 199,5	2 225,6	1 096,5	1 109,4	1 123,5	1 137,0	1 050,9	1 053,0	1 076,0	1 088,6
45-64	1 110,5	1 102,8	1 096,0	1 091,2	542,3	538,5	535,5	533,3	568,2	564,3	560,5	557,8
65+	704,3	717,9	729,4	738,1	301,0	305,9	309,4	311,7	403,3	412,0	420,0	426,4
Total	5 088,4	5 104,2	5 116,8	5 123,0	2 516,3	2 522,7	2 527,3	2 528,6	2 572,1	2 581,5	2 589,5	2 594,4
Per cent — Pour cent												
0-14	22,1	21,8	21,3	20,8	22,9	22,6	22,1	21,6	21,4	21,0	20,6	20,1
15-44	42,2	42,5	43,0	43,4	43,6	44,0	44,5	45,0	40,8	41,2	41,6	42,0
45-64	21,8	21,6	21,4	21,3	21,5	21,3	21,2	21,1	22,1	21,8	21,6	21,5
65+	13,9	14,1	14,3	14,4	12,0	12,1	12,2	12,3	15,7	16,0	16,2	16,4
Total	100,0	100,0	100,0	100,0	100,0	100,0	100,0	100,0	100,0	100,0	100,0	100,0

Population by sex and year of age
Estimate at 1 January 1980

Population par sexe et par années d'âge
Estimation au 1^{er} janvier 1980

1 000

	Total	Males Hommes	Females Femmes		Total	Males Hommes	Females Femmes
0	53,2	30,3	28,9	50	53,3	26,3	27,0
1	62,2	31,8	30,4	51	55,3	27,5	27,8
2	62,2	31,8	30,4	52	54,5	26,9	27,6
3	65,6	33,7	31,9	53	55,8	27,3	29,5
4	72,1	36,7	35,4	54	58,0	27,3	29,7
5	71,2	36,3	34,9	55	57,3	28,0	29,3
6	71,5	36,5	35,0	56	57,1	27,7	29,4
7	75,0	38,2	36,8	57	55,6	27,1	28,5
8	74,8	38,5	36,3	58	59,0	28,5	30,5
9	70,8	36,2	34,6	59	60,6	29,2	31,4
10	71,0	36,5	34,5	60	51,8	25,1	26,7
11	73,9	38,0	35,9	61	53,3	25,8	27,5
12	80,8	41,7	39,4	62	51,5	24,4	26,7
13	87,1	44,6	42,5	63	50,6	24,2	26,4
14	84,3	43,2	41,1	64	49,3	23,4	25,9
15	92,1	42,2	39,9	65	51,2	24,0	27,2
16	81,3	41,5	39,7	66	50,3	23,4	26,9
17	76,6	39,1	37,5	67	50,0	23,3	26,7
18	75,5	38,5	37,0	68	47,8	22,0	25,8
19	75,3	38,3	36,9	69	46,6	21,3	25,3
20	73,2	37,5	35,7	70	46,0	20,7	25,3
21	74,0	37,6	36,2	71	43,0	18,9	24,1
22	74,3	38,1	36,2	72	40,0	17,4	22,6
23	75,2	38,5	36,7	73	37,8	16,1	21,7
24	75,0	38,5	36,5	74	35,5	15,0	20,5
25	74,1	37,9	36,2	75	33,4	13,8	19,6
26	75,9	39,9	37,0	76	30,9	12,6	18,3
27	74,7	38,2	36,5	77	29,2	11,7	17,5
28	73,7	38,0	35,7	78	26,7	10,4	16,3
29	76,4	38,8	37,6	79	24,1	9,3	14,8
30	76,2	38,9	37,3	80	21,5	8,0	13,5
31	80,5	41,3	39,2	81	19,8	7,5	12,3
32	86,0	44,1	41,9	82	17,4	6,4	11,0
33	89,2	45,9	43,3	83	15,7	5,6	10,1
34	87,1	44,9	42,2	84	13,5	4,9	8,6
35	83,2	42,7	40,5	85	11,5	4,2	7,3
36	76,9	39,2	37,7	86	9,7	3,4	6,3
37	72,7	37,2	35,5	87	7,6	2,5	5,1
38	65,1	33,2	31,9	88	6,4	2,2	4,2
39	63,4	32,2	31,2	89	5,1	1,7	3,4
40	61,1	31,2	29,9	90+	14,1	4,7	9,4
41	60,8	30,3	30,0				
42	59,5	29,8	29,7				
43	57,8	29,0	28,8				
44	56,2	28,2	28,0				
45	55,6	27,7	28,9	Total	5 122,1	2 529,1	2 593,0
46	53,9	27,0	26,9	0-14	1 081,4	553,4	528,0
47	54,3	26,8	27,5	15-64	3 305,9	1 664,7	1 641,2
48	53,8	26,8	27,0	65+	734,8	311,0	423,8
49	54,7	27,1	27,6				

Population by sex and year of age
Estimate at 1 January 1981

Population par sexe et par années d'âge
Estimation au 1^{er} janvier 1981

1 000

	Total	Males Hommes	Females Femmes		Total	Males Hommes	Females Femmes
0	57,2	29,2	28,0	50	54,4	26,9	27,5
1	59,5	30,4	29,0	51	53,0	26,1	26,9
2	62,2	31,8	30,4	52	54,9	27,3	27,7
3	62,2	31,8	30,4	53	54,1	26,6	27,4
4	65,6	33,8	31,9	54	55,3	27,1	28,3
5	72,2	36,7	35,5	55	55,6	27,0	28,5
6	71,2	36,3	34,9	56	56,7	27,6	29,1
7	71,5	36,5	35,0	57	56,6	27,4	29,2
8	75,1	38,2	36,8	58	54,9	26,7	28,2
9	74,8	38,5	36,3	59	58,3	28,0	30,2
10	70,8	36,2	34,6	60	59,8	28,7	31,1
11	71,0	36,5	34,5	61	51,0	24,7	26,4
12	73,9	38,0	35,9	62	52,4	25,2	27,2
13	80,5	41,1	39,4	63	50,3	23,8	26,4
14	87,2	44,6	42,5	64	49,7	23,6	26,1
15	84,4	43,3	41,2	65	48,4	22,8	25,6
16	82,3	42,3	40,0	66	50,1	23,2	26,8
17	81,3	41,6	39,7	67	49,1	22,7	26,4
18	76,8	39,2	37,6	68	48,7	22,5	26,2
19	75,4	38,5	36,9	69	46,4	21,2	25,3
20	75,3	38,4	36,9	70	45,2	20,4	24,8
21	73,2	37,3	35,8	71	44,5	19,8	24,8
22	73,8	37,7	36,1	72	41,4	18,0	23,4
23	74,1	38,0	36,1	73	38,3	16,4	22,0
24	75,1	38,4	36,7	74	36,1	15,2	20,9
25	74,9	38,5	36,4	75	33,7	14,0	19,8
26	74,0	37,8	36,2	76	31,8	12,8	18,9
27	75,7	38,8	36,9	77	29,1	11,6	17,5
28	74,6	38,1	36,5	78	27,4	10,7	16,7
29	73,6	37,9	35,7	79	24,8	9,4	15,4
30	76,2	38,7	37,5	80	22,2	8,3	13,9
31	76,1	38,8	37,3	81	19,7	7,2	12,5
32	80,4	41,2	39,2	82	18,1	6,6	11,4
33	85,9	44,0	41,9	83	15,7	5,6	10,0
34	89,0	45,8	43,2	84	14,0	4,9	9,1
35	86,9	44,8	42,1	85	11,9	4,2	7,7
36	83,1	42,6	40,4	86	10,0	3,5	6,5
37	76,8	39,1	37,7	87	8,3	2,9	5,5
38	72,5	37,1	35,5	88	6,5	2,1	4,4
39	64,9	33,1	31,9	89	5,3	1,8	3,5
40	63,2	32,1	31,2	90+	14,6	4,7	9,9
41	61,0	31,1	29,9				
42	60,7	30,7	30,0				
43	59,3	29,7	29,6				
44	57,6	28,9	28,7				
45	56,0	28,0	27,9	Total	5 124,0	2 528,2	2 595,8
46	55,3	27,6	27,8	0-14	1 054,9	539,6	515,1
47	53,7	26,9	26,8	15-64	3 327,7	1 676,0	1 651,7
48	54,0	26,7	27,3	65+	741,3	312,5	428,9
49	53,6	26,6	26,9				

Births and deaths
 (absolute numbers)

Naissances et décès
 (valeurs absolues)

Year Année	Live births — Naissances vivantes				Stillbirths Mort-nés	Deaths — Décès			Infant deaths Décès d'enfants			Legal abortions Avortements légaux
	Total	of which — dont		Illegitimate Illégitimes		Total	of which — dont		Under 1 year Moins d'un an	Under 28 days Moins de 28 jours	Under 7 days Moins de 7 jours	
		Males Garçons	Females Filles				Males Hommes	Females Femmes				
1	2	3	4	5	6	7	8	9	10	11	12	13
1960	76 077	38 959	37 118	5 953	958	43 681	23 030	20 651	1 636	1 226	1 061	3 918
1	76 439	39 175	37 264	6 153	971	43 310	23 103	20 207	1 667	1 265	1 114	4 124
2	77 808	39 849	37 959	6 490	934	45 334	24 360	20 974	1 561	1 188	1 027	3 996
3	82 413	42 286	40 127	7 317	948	45 773	24 535	21 238	1 576	1 221	1 076	3 971
4	83 356	43 006	40 350	7 784	906	46 811	25 352	21 459	1 560	1 191	1 044	4 527
5	85 796	44 151	41 645	8 112	942	47 884	25 847	22 037	1 606	1 265	1 135	5 188
6	88 332	45 412	42 920	8 983	875	49 344	26 644	22 700	1 497	1 180	1 050	5 726
7	81 410	41 791	39 619	9 022	715	47 836	25 941	21 895	1 287	995	884	6 324
8	74 543	38 491	36 052	8 310	636	47 290	25 667	21 623	1 219	904	787	5 986
9	71 298	36 867	34 431	8 054	612	47 943	26 074	21 869	1 058	844	735	7 295
1970	70 802	36 382	34 420	7 811	604	48 233	26 127	22 106	1 005	777	671	9 375
1	75 359	38 955	36 404	9 285	620	48 858	26 837	22 021	1 019	808	702	11 157
2	75 505	38 692	36 813	10 877	577	50 445	27 482	22 963	921	735	645	12 985
3	71 895	36 899	34 996	12 326	523	50 526	27 722	22 804	825	627	526	16 536
4	71 327	36 556	34 771	13 411	441	51 637	28 340	23 297	762	571	496	24 868
5	72 071	36 811	35 260	15 663	483	50 895	27 768	23 127	746	576	484	27 884
6	65 267	33 734	31 533	15 672	431	54 001	29 249	24 752	663	473	398	26 842
7	61 878	31 823	30 055	16 026	369	50 485	27 524	22 961	537	352	291	25 662
8	62 036	31 875	30 161	17 301	364	52 864	28 687	24 177	545	365	313	23 699
9	59 464	30 555	28 909	18 266	309	54 654	29 709	24 945	522	338	283	23 193
1980	57 293	29 352	27 941	19 004	253	55 939	30 193	25 746	484	318	262	23 334

Birth and death rates
Taux de natalité et de mortalité

Year Année	Live births per 1 000 population Nés vivants pour 1 000 habitants	Males born per 1 000 female births Naissances masculines pour 1 000 naissances féminines	Illegitimate births per 1 000 total births Naissances illégitimes pour 1 000 naissances totales	Stillbirths per 1 000 live + stillbirths Mort-nés pour 1 000 nés vivants + mort-nés	Deaths per 1 000 population Décès pour 1 000 habitants	Deaths under 1 year per 1 000 live births Décédés de moins d'un an pour 1 000 nés-vivants	Deaths under 28 days per 1 000 live births Décédés de moins de 28 jours pour 1 000 nés-vivants	Perinatal mortality rate Taux de mortalité périnatale	Legal abortions as % of live births Avortements légaux en % des naissances vivantes
1	2	3	4	5	6	7	8	9	10
1960	16,6	1 050	78,2	12,4	9,5	21,5	16,1	26,2	5,2
1	16,6	1 051	80,5	12,5	9,4	21,8	16,5	26,9	5,4
2	16,7	1 050	83,4	11,9	9,7	20,1	15,3	24,9	5,1
3	17,6	1 054	88,8	11,4	9,8	19,1	14,8	24,3	4,8
4	17,7	1 066	93,4	10,8	9,9	18,7	14,3	23,1	5,4
5	18,0	1 060	94,5	10,9	10,1	18,7	14,7	23,9	6,0
6	18,4	1 058	101,7	9,8	10,3	16,9	13,4	21,6	6,5
7	16,8	1 055	110,8	8,7	9,9	15,8	12,2	19,5	7,8
8	15,3	1 068	111,5	8,5	9,7	16,4	12,1	18,9	8,0
9	14,6	1 071	113,0	8,5	9,8	14,8	11,8	18,7	10,2
1970	14,4	1 057	110,3	8,5	9,8	14,2	11,0	17,9	13,2
1	15,2	1 070	123,2	8,2	9,8	13,5	10,7	17,4	14,8
2	15,1	1 051	144,1	7,6	10,1	12,2	9,7	16,1	17,2
3	14,3	1 054	171,4	7,2	10,1	11,5	8,7	14,5	23,0
4	14,1	1 051	188,0	6,1	10,2	10,7	8,0	13,1	34,9
5	14,2	1 044	217,3	6,7	10,1	10,4	8,0	13,3	38,7
6	12,9	1 070	240,1	6,6	10,6	10,2	7,2	12,6	41,1
7	12,2	1 059	259,0	5,9	9,9	8,7	5,7	10,6	41,5
8	12,2	1 057	279,0	5,8	10,4	8,8	5,9	10,8	38,2
9	11,6	1 058	307,1	5,2	10,7	8,8	5,7	9,9	39,0
1980	11,2	1 052	331,7	4,4	10,9	8,4	5,6	8,9	40,7

Marriages and divorces
(absolute numbers, rates, average ages)

Mariages et divorces
(valeurs absolues, taux, âges moyens)

Year Année	All marriages --- Ensemble des mariages				Persons marrying for the first time Personnes se mariant pour la première fois				Divorces		
	Total	Marriages per 1 000 population Mariages pour 1 000 habitants	Average age at marriage Years Age moyen au mariage Années		Males Hommes	Females Femmes	Average age at marriage Years Age moyen au mariage Années		Total	Divorces per 1 000 population Divorces pour 1 000 habitants	Divorces per 1 000 existing marriages Divorces pour 1 000 couples unus par le mariage
			Males	Females			Males	Females			
			Hommes	Femmes			Hommes	Femmes			
1	2	3	4	5	6	7	8	9	10	11	12
1960	35 897	7,8	28,3	24,7	30 454	31 069	26,0	22,9	6 682	1,5	5,9
1	36 364	7,9	28,0	24,4	31 108	31 804	25,7	22,7	6 606	1,4	5,7
2	37 513	8,1	27,7	24,3	32 331	32 953	25,5	22,6	6 409	1,4	5,5
3	38 580	8,2	27,4	24,0	33 523	34 166	25,3	22,4	6 460	1,4	5,5
4	39 565	8,4	27,2	23,9	34 466	35 175	25,1	22,3	6 483	1,4	5,5
5	41 693	8,8	26,8	23,7	36 730	37 328	24,9	22,3	6 527	1,4	5,4
6	41 424	8,6	26,6	23,7	36 611	37 109	24,7	22,3	6 726	1,4	5,5
7	41 158	8,5	26,5	23,8	36 491	37 013	24,7	22,4	6 939	1,4	5,7
8	39 457	8,1	26,5	23,8	35 059	35 421	24,7	22,4	7 572	1,6	6,1
9	39 158	8,0	27,0	24,3	34 147	34 341	24,9	22,7	8 955	1,8	7,2
1970	36 376	7,4	27,3	24,6	9 524	1,9	7,6
1	32 801	6,6	27,5	24,8	27 854	27 081	25,2	23,0	13 401	2,7	10,8
2	31 073	6,2	27,9	25,1	25 832	25 230	25,5	23,1	13 134	2,6	10,9
3	30 813	6,1	28,4	25,6	23 947	24 398	25,7	23,3	12 637	2,5	10,5
4	33 182	6,6	28,7	25,9	25 817	25 934	26,7	23,5	13 132	2,6	11,0
5	31 782	6,3	29,1	26,2	24 776	24 686	26,3	23,7	13 264	2,6	10,6
6	31 192	6,1	29,5	26,6	23 980	23 855	26,6	23,9	13 064	2,6	10,5
7	32 174	6,3	29,7	26,9	24 483	24 417	26,7	24,0	13 383	2,6	10,8
8	28 763	5,6	30,2	27,3	21 571	21 602	27,1	24,4	13 072	2,6	10,6
9	27 842	5,4	30,4	27,5	20 613	20 877	27,3	24,5	13 044	2,5	10,7
1980	26 448	5,2	30,8	27,9	19 170	19 558	27,5	24,8	13 593	2,7	11,2

Population change, natural increase,
net migration, absolute figures and rates

Variation de la population, accroissement naturel,
solde migratoire, valeurs absolues et taux

1 000

Year Année	Population on 1 January Population au 1 ^{er} janvier	Population increase over year Accroissement de la population pendant l'année (¹)	Excess of births over deaths Excédent des naissances sur les décès (¹)	Net migration Solde migratoire (- = émigration + = immigration) (¹)	Per 1 000 average population Pour 1 000 habitants (population moyenne)			Population — average Population — moyenne		
					Population increase Accroissement de la population	Excess of births over deaths Excédent des naissances sur les décès	Net migration Solde migratoire	Total	Males Hommes	Females Femmes
1960	4 565,5	35,4	32,4	3,0	7,7	7,1	0,7	4 581,0	2 272,3	2 308,7
1	4 593,8	35,9	33,1	2,7	7,8	7,2	0,6	4 609,8	2 285,8	2 324,0
2	4 629,6	36,2	32,5	3,7	7,8	7,0	0,8	4 646,9	2 304,2	2 342,7
3	4 665,8	37,3	36,6	0,7	8,0	7,8	0,1	4 683,6	2 322,4	2 361,2
4	4 703,1	37,9	36,5	1,3	8,0	7,7	0,3	4 720,2	2 339,8	2 380,3
5	4 741,0	38,4	37,9	0,5	8,1	8,0	0,1	4 758,1	2 358,8	2 399,3
6	4 777,0	40,7	39,0	1,7	8,5	8,1	0,4	4 797,5	2 378,1	2 419,3
7	4 817,7	35,2	33,6	1,6	7,3	6,9	0,3	4 838,8	2 398,9	2 439,9
8	4 853,0	23,8	27,3	- 3,4	4,9	5,6	- 0,7	4 867,3	2 412,6	2 454,7
9	4 876,8	30,1	23,4	6,8	6,2	4,8	1,4	4 890,7	2 423,7	2 467,0
1970	4 906,9	34,2	22,6	11,6	6,9	4,6	2,4	4 928,8	2 446,2	2 482,6
1	4 950,6	29,9	26,5	3,4	6,0	5,3	0,7	4 963,1	2 465,0	2 498,1
2	4 975,7	30,5	25,1	5,4	6,1	5,0	1,1	4 991,6	2 477,5	2 514,1
3	5 007,5	33,6	21,4	12,2	6,7	4,3	2,4	5 021,9	2 491,5	2 530,4
4	5 036,2	13,1	19,7	- 6,6	2,6	3,9	- 1,3	5 045,3	2 501,2	2 544,1
5	5 054,4	12,5	21,2	- 8,7	2,5	4,2	- 1,7	5 059,9	2 505,5	2 554,3
6	5 065,3	14,6	11,3	3,3	2,9	2,2	0,7	5 072,6	2 509,8	2 562,8
7	5 079,9	17,2	11,4	5,8	3,4	2,2	1,1	5 088,4	2 516,3	2 572,1
8	5 097,0	14,5	9,2	5,3	2,8	1,8	1,0	5 104,2	2 522,7	2 581,5
9	5 111,5	10,3	4,8	5,5	2,0	0,9	1,1	5 116,8	2 527,3	2 589,5
1980	5 111,5	1,8	1,4	0,4	0,3	0,3	0,1	5 123,0	2 528,6	2 594,4
1	5 124,0

(¹) In 1960, 1965 and in the period from 1971 there is no complete consistency between the figure in column 3 (which equals column 4+5) and the changes in population according to column 2. From 1971 this is partly due to different principles of statistical compilation of the demographic components.

(¹) En 1960 et 1965 et à partir de 1971 il n'y a pas de concordance complète entre les chiffres de la colonne 3 (somme des colonnes 4 et 5) et les changements de la population en colonne 2. A partir de 1971, cela est partiellement dû aux différents principes de compilation statistiques des composantes de la démographie.

Gross and net reproduction rate;
live births by parity;
average age at birth of first child

Taux brut et taux net de reproduction,
naissances vivantes par rang,
âge moyen à la naissance du premier enfant

Year Année	Gross reproduction rate Taux brut de reproduction	Net reproduction rate Taux net de reproduction	Live births — Naissances vivantes (1)					Average age of women at birth of first child (2) Age moyen des femmes à la naissance de leur premier enfant (2)
			Total	First births Première naissance	Second births Deuxième naissance	Third births Troisième naissance	Fourth or higher order births Quatrième naissance et suivantes	
1	2	3	4	5	6	7	8	9
1960	1,241	1,201	76 077	25 802	22 878	13 982	13 415	23,1
1	1,240	1,203	76 439	26 741	22 809	13 754	13 134	23,1
2	1,241	1,206	77 808	27 495	23 281	14 030	12 997	23,0
3	1,287	1,251	82 413	29 548	24 787	14 555	13 519	22,8
4	1,259	1,226	83 356	30 432	25 231	14 660	13 031	22,7
5	1,266	1,231	85 796	31 357	26 460	15 057	12 919	22,7
6	1,271	1,239	88 332	33 153	27 546	15 159	12 466	22,7
7	1,144	1,118	81 410	32 067	25 868	13 306	10 152	22,7
8	1,025	1,000	74 543	32 468	22 954	9 561	5 588	23,1
9	0,966	0,944	71 298	30 362	24 708	10 444	5 693	23,3
1970	0,948	0,927	70 802	29 660	25 425	10 448	5 268	23,7
1	0,987	0,965	75 359	31 057	27 806	11 401	5 095	24,0
2	0,990	0,970	75 505	31 670	26 799	11 801	5 235	24,0
3	0,934	0,915	71 895	30 897	25 645	10 607	4 720	24,1
4	0,924	0,908	71 327	31 502	25 527	10 039	4 250	24,1
5	0,938	0,921	72 071	32 130	26 039	9 912	3 988	24,0
6	0,844	0,829	65 267	28 604	24 275	8 890	3 494	24,1
7	0,807	0,794	61 878	27 135	23 326	8 299	3 114	24,1
8	0,811	0,797	62 036	27 264	23 978	7 945	2 806	24,4
9	0,779	0,766	59 464	26 608	22 583	7 548	2 646	24,5
1980	0,754	0,742	57 293	26 276	21 223	7 301	2 493	24,6

(1) 1960-67: classification by number of pregnancies of mother, including abortions. 1968 and after, classification by number of live births. Births of order unknown included in total only.

(2) First child, legitimate or illegitimate.

(1) 1960-67, classification par nombre de grossesses, y compris les avortements. 1968 et suivantes, classification par nombre de naissances vivantes. Naissances de rang inconnu compris dans le total seulement.

(2) Premier enfant, légitime ou illégitime.

Fertility rates by age groups;
total fertility

Taux de fécondité par groupes d'âge,
somme des naissances réduites

Year Année	Live births per 1 000 women aged (years) : Naissances vivantes pour 1 000 femmes âgées de								Total fertility Somme des naissances réduites
	15-19	20-24	25-29	30-34	35-39	40-44	45-49	15-49	
1	2	3	4	5	6	7	8	9	10
1960	41,8	170,7	157,6	87,7	38,7	11,5	0,7	70,1	2 543
1	45,6	170,5	156,2	87,2	38,5	10,7	0,7	69,7	2 547
2	44,9	172,2	156,2	86,7	37,8	10,4	0,6	70,2	2 544
3	47,3	176,9	163,5	89,8	39,9	10,3	0,6	73,9	2 642
4	47,3	176,2	161,4	87,1	38,2	9,6	0,6	74,4	2 602
5	47,1	176,3	163,0	87,2	38,5	9,2	0,7	76,2	2 610
6	49,6	179,2	161,3	87,6	36,5	8,2	0,6	78,0	2 615
7	47,6	161,9	145,0	76,1	31,8	7,0	0,5	71,5	2 350
8	44,1	142,6	133,0	68,9	28,2	6,3	0,3	65,2	2 117
9	38,8	133,3	128,2	67,4	26,5	5,4	0,4	62,2	2 000
1970	32,4	130,4	130,8	66,0	24,7	5,4	0,3	61,4	1 950
1	29,0	138,9	142,8	69,1	24,2	4,4	0,3	65,2	2 043
2	28,1	139,2	141,7	68,6	23,8	4,2	0,2	65,1	2 029
3	26,0	131,2	136,7	64,5	20,9	3,9	0,2	61,6	1 917
4	25,5	133,3	133,7	62,8	20,2	3,7	0,2	60,9	1 897
5	26,8	136,6	137,0	61,8	18,1	3,3	0,2	61,3	1 919
6	23,1	121,1	126,0	57,8	18,0	3,2	0,1	55,3	1 747
7	22,1	115,2	120,6	54,8	16,4	2,8	0,1	52,0	1 660
8	20,3	113,4	125,1	55,8	16,6	2,4	0,1	51,7	1 668
9	18,1	107,6	120,8	55,1	16,1	2,5	0,1	49,0	1 602
1980	16,8	101,7	117,9	54,6	15,7	2,4	0,1	46,8	1 546

Expectation of life at certain ages

Espérance de vie à certains âges

Years

Années

Age	Males — Hommes					
	1961/62	1970/71	1972/73	1976/77	1978/79	1979/80
0	70,4	70,7	70,8	71,2	71,3	71,2
1	71,1	71,0	70,8	71,1	71,1	70,9
10	62,6	62,4	62,2	62,4	62,3	62,1
20	52,9	52,8	52,6	52,7	52,7	52,5
30	43,4	43,3	43,1	43,3	43,3	43,1
40	34,0	33,8	33,7	33,8	33,8	33,7
50	25,0	25,0	24,8	25,0	25,0	24,8
55	20,9	20,9	20,8	20,9	20,9	20,7
60	17,1	17,1	17,0	17,2	17,1	17,0
65	13,7	13,7	13,6	13,8	13,7	13,7
70	10,6	10,8	10,8	10,8	10,8	10,7
75	7,9	8,3	8,3	8,4	8,3	8,2
Age	Females — Femmes					
	1961/62	1970/71	1972/73	1976/77	1978/79	1979/80
0	74,4	75,9	76,3	77,1	77,4	77,3
1	74,8	75,9	76,1	76,7	77,0	76,8
10	66,1	67,2	67,4	67,9	68,2	68,0
20	56,3	57,4	57,6	58,1	58,4	58,2
30	46,5	47,7	47,8	48,3	48,6	48,5
40	37,0	38,1	38,3	38,8	39,0	38,9
50	27,9	29,1	29,2	29,7	29,9	29,8
55	23,5	24,8	24,9	25,4	25,6	25,6
60	19,3	20,6	20,8	21,3	21,5	21,4
65	15,3	16,7	16,8	17,3	17,6	17,6
70	11,8	13,1	13,2	13,7	13,9	13,9
75	8,7	9,9	10,0	10,4	10,6	10,6
Age	Females excess — Excédent féminin					
	1961/62	1970/71	1972/73	1976/77	1978/79	1979/80
0	4,0	5,2	5,5	5,9	6,1	6,1
1	3,7	4,9	5,3	5,6	5,9	5,9
10	3,5	4,8	5,2	5,5	5,9	5,9
20	3,4	4,6	5,0	5,4	5,7	5,7
30	3,1	4,4	4,7	5,0	5,3	5,4
40	3,0	4,3	4,6	5,0	5,2	5,2
50	2,9	4,1	4,4	4,7	4,9	5,0
55	2,6	3,9	4,1	4,5	4,7	4,9
60	2,2	3,5	3,8	4,1	4,4	4,4
65	1,6	3,0	3,2	3,5	3,9	3,9
70	1,2	2,3	2,4	2,9	3,1	3,2
75	0,8	1,6	1,7	2,0	2,3	2,4

Population projection

Projection de la population

1 000

	1.1.1975	1.1.1980	1.1.1985	1.1.1990	1.1.1995	1.1.2000
Males — Hommes						
0-4	184,8	164,3	141,5	153,4	162,0	154,8
5-9	202,9	185,7	167,8	142,0	153,8	162,5
10-14	198,7	203,4	186,1	165,2	142,6	154,4
15-19	190,4	199,7	204,4	187,1	166,3	143,7
20-24	193,3	190,4	198,8	203,3	186,1	165,4
25-29	217,8	191,8	186,1	196,3	200,7	183,7
30-34	186,1	215,1	189,1	185,4	193,6	198,0
35-39	151,0	184,4	212,5	186,7	183,0	191,2
40-44	138,3	149,0	181,8	209,5	184,1	180,4
45-49	139,9	135,4	145,9	178,0	205,2	180,2
50-54	148,4	135,3	131,0	141,1	172,3	198,5
55-59	133,7	140,5	128,1	124,0	133,7	163,4
60-64	130,1	122,9	128,7	117,4	113,6	122,6
65-69	109,1	114,0	107,6	112,6	102,7	99,7
70-74	80,3	88,1	91,9	86,7	90,8	82,8
75+	99,5	108,8	118,7	126,5	126,4	128,2
Total	2 504,2	2 529,1	2 518,8	2 515,3	2 516,9	2 509,1
Females — Femmes						
0-4	176,4	157,0	135,8	147,0	155,2	148,3
5-9	192,8	177,6	157,6	136,5	147,7	155,9
10-14	190,0	193,4	178,2	158,2	137,0	148,2
15-19	180,0	191,1	193,9	178,8	158,8	137,7
20-24	183,9	181,3	190,5	193,1	178,0	158,1
25-29	204,6	183,0	180,0	189,0	191,6	176,6
30-34	177,4	203,9	182,1	179,0	188,0	190,6
35-39	147,4	176,8	202,9	181,1	178,0	187,0
40-44	138,7	146,4	175,5	201,3	179,8	176,7
45-49	142,6	136,9	144,4	173,2	198,6	177,4
50-54	153,9	139,6	133,9	141,3	169,5	194,4
55-59	139,7	149,0	135,1	129,6	136,8	164,2
60-64	141,2	133,3	142,1	128,8	123,6	130,5
65-69	127,6	131,9	124,3	132,5	120,1	115,3
70-74	104,3	114,1	118,0	111,1	118,5	107,4
75+	149,8	177,7	202,5	218,9	221,2	226,0
Total	2 550,2	2 593,0	2 596,4	2 599,4	2 602,5	2 594,3
Total persons — Total des personnes						
0-14	1 145,7	1 081,4	964,0	902,3	898,4	924,1
15-44	2 108,8	2 213,0	2 299,4	2 290,6	2 188,0	2 088,9
45-64	1 129,4	1 092,9	1 089,1	1 133,4	1 253,4	1 331,2
65+	670,5	734,7	762,8	788,3	779,6	759,1
Total	5 054,4	5 122,1	5 115,2	5 114,7	5 119,4	5 103,4

Source: Danmarks Statistik, København (Population projection 1981-2000).

Assumptions:

Mortality: Level of 1978-79 throughout.

Fertility: 1,450 children per woman in 1981 increasing to 1,700 in 1991 and throughout.

Migration: Age structure as in 1978-79.

Constant emigration of 30 000 and immigration of 30 000 per annum. Net migration is considered equal to zero.

Source: Danmarks Statistik, København (Projection de la population 1981-2001).

Hypothèses:

Mortalité: Niveau de 1978-79 pendant toute la période.

Fécondité: 1,450 enfant par femme en 1981 allant à 1,700 en 1991 et pendant la période.

Migration: Ventilation par âge identique à celle de 1978-79.

Emigration constante à 30 000 et immigration constante à 30 000 personnes par an. La migration nette est considérée égale à zéro.

Population by sex and age groups
Estimate for 1 January

Population par sexe et groupes d'âge
Estimation au 1^{er} janvier

1 000

Age groups Groupes d'âge	Total				Males - Hommes				Females - Femmes			
	1978	1979 (¹)	1980	1981	1978	1979 (¹)	1980	1981	1978	1979 (¹)	1980	1981
0 - 4	699,2	706,1			360,5	365,2			338,7	340,9		
5 - 9	732,5	714,4			379,7	370,3			352,8	344,1		
10 - 14	754,9	771,0			388,8	396,0			366,1	375,0		
15 - 19	714,3	715,3			367,0	369,2			347,3	346,1		
20 - 24	661,3	673,7			340,1	345,6			321,2	328,1		
25 - 29	610,1	617,1			301,5	307,1			308,6	310,0		
30 - 34	603,7	638,1			292,8	311,5			310,9	326,6		
35 - 39	568,1	553,6			272,0	265,0			296,1	288,6		
40 - 44	657,3	658,2			315,0	314,8			342,3	343,4		
45 - 49	662,8	664,5			322,0	322,0			340,8	342,5		
50 - 54	573,3	603,5			276,4	290,8			296,9	312,7		
55 - 59	440,0	455,1			208,1	217,0			231,9	238,1		
60 - 64	441,9	420,2			205,8	195,6			236,1	224,6		
65 - 69	425,1	431,0			197,7	200,0			227,4	231,0		
70 - 74	335,1	342,1			153,5	157,1			181,6	185,0		
75 - 79	232,4	239,0			98,3	102,3			134,1	136,7		
80 - 84	114,9	124,9			48,2	51,6			66,7	73,3		
85 +	82,6	82,6			31,4	31,9			51,2	50,7		
0 - 14	2 186,6	2 191,5			1 129,0	1 131,5			1 057,6	1 060,0		
15 - 44	3 814,8	3 856,0			1 888,4	1 913,2			1 926,4	1 942,8		
45 - 64	2 118,0	2 143,3			1 012,3	1 025,4			1 105,7	1 117,9		
65 +	1 190,1	1 219,6			529,1	542,9			661,0	676,7		
Total	9 309,5	9 410,4	9 488,1	9 640,0	4 558,8	4 613,0			4 750,7	4 797,4		
Per cent - Pour cent												
0 - 14	23,5	23,3			24,8	24,5			22,3	22,1		
15 - 44	41,0	41,0			41,4	41,5			40,5	40,5		
45 - 64	22,7	22,8			22,2	22,2			23,3	23,3		
65 +	12,8	12,9			11,6	11,8			13,9	14,1		
Total	100,0	100,0	100,0		100,0	100,0	100,0		100,0	100,0	100,0	

(¹) Provisional.

(¹) Résultats provisoires.

Population by sex and age groups
Estimate for 30 June

Population par sexe et groupes d'âge
Estimation au 30 avril

1 000

Age groups Groupes d'âge	Total				Males — Hommes				Females — Femmes			
	1977	1978	1979 (1)	1980	1977	1978	1979 (1)	1980	1977	1978	1979 (1)	1980
0 - 4	696,8	702,6	707,7		359,3	362,9	366,0		337,5	339,7	341,7	
5 - 9	742,5	723,5	709,7		384,3	375,0	367,5		358,2	348,5	342,2	
10 - 14	744,7	763,0	773,1		383,4	392,4	397,6		361,3	370,6	375,5	
15 - 19	712,2	714,8	716,5		365,8	368,1	369,8		346,4	346,7	346,7	
20 - 24	659,4	667,5	680,8		340,4	342,8	349,3		319,0	324,7	331,5	
25 - 29	611,2	613,6	620,9		301,4	304,3	310,9		309,8	309,3	310,0	
30 - 34	584,5	620,9	642,6		283,2	302,2	313,8		301,3	318,7	328,8	
35 - 39	582,3	560,8	548,3		277,6	268,5	262,7		304,7	292,3	285,6	
40 - 44	659,7	657,7	655,6		316,8	314,8	313,7		342,9	342,9	341,9	
45 - 49	659,8	663,7	664,9		320,7	322,0	322,2		339,1	341,7	342,7	
50 - 54	555,9	588,4	615,4		268,2	283,6	296,3		287,7	304,8	319,1	
55 - 59	436,6	447,6	464,2		205,3	212,6	222,4		231,3	235,0	241,8	
60 - 64	449,6	431,0	416,7		210,0	200,7	192,2		239,6	230,3	224,5	
65 - 69	419,5	428,1	432,8		195,8	198,9	200,7		223,7	229,2	232,1	
70 - 74	333,0	338,6	344,3		151,7	155,3	158,5		181,3	183,3	185,8	
75 - 79	224,8	235,7	244,1		95,4	100,3	104,7		129,4	135,4	139,4	
80 - 84	113,4	119,9	128,6		47,3	49,8	53,0		66,1	70,1	75,6	
85 +	82,6	82,6	83,1		31,4	31,7	32,2		51,2	50,9	50,9	
0 - 14	2 184,0	2 189,1	2 190,5		1 127,0	1 130,3	1 131,1		1 057,0	1 058,8	1 059,4	
15 - 44	3 809,3	3 835,3	3 864,7		1 885,2	1 900,7	1 920,2		1 924,1	1 934,6	1 944,5	
45 - 64	2 101,9	2 130,7	2 161,2		1 004,2	1 018,9	1 033,1		1 097,7	1 111,8	1 128,1	
65 +	1 173,3	1 204,9	1 232,9		521,6	536,0	549,1		651,7	668,9	683,8	
Total	9 268,5	9 360,0	9 449,3	9 599,0	4 538,0	4 585,9	4 633,5	4 703,0	4 730,5	4 774,1	4 815,8	4 896,0
Per cent — Pour cent												
0 - 14	23,6	23,4	23,2		24,8	24,7	24,4		22,3	22,2	22,0	
15 - 44	41,1	41,0	40,9		41,5	41,4	41,4		40,7	40,5	40,4	
45 - 64	22,7	22,8	22,9		22,1	22,2	22,3		23,2	23,3	23,4	
65 +	12,6	12,8	13,0		11,6	11,7	11,9		13,8	14,0	14,2	
Total	100,0	100,0	100,0		100,0	100,0	100,0		100,0	100,0	100,0	

(1) Provisional.

(1) Résultats provisoires.

Population by sex and year of age
Estimate at 1 January 1979 (1)

Population par sexe et par années d'âge
Estimation au 1^{er} janvier 1979 (1)

1 000

	Total	Males	Females		Total	Males	Females
		Hommes	Femmes			Hommes	Femmes
0	143,9	74,6	69,3	50	133,8	64,0	69,8
1	140,7	72,0	68,7	51	126,9	61,4	65,5
2	142,7	73,9	68,8	52	122,2	58,6	63,6
3	137,8	71,6	66,2	53	112,8	55,1	57,7
4	141,1	73,2	67,9	54	107,8	51,7	56,1
5	134,2	69,3	64,9	55	97,3	47,3	50,0
6	137,8	71,0	66,8	56	89,3	43,8	45,5
7	139,3	71,9	67,4	57	95,4	45,1	50,3
8	152,8	79,8	73,0	58	86,7	42,1	44,6
9	150,3	78,3	72,0	59	86,4	38,7	47,7
10	154,1	79,2	74,9	60	77,6	35,5	42,1
11	162,2	83,1	79,1	61	80,6	36,3	44,3
12	155,3	79,5	75,8	62	85,0	39,8	45,2
13	153,0	78,8	74,2	63	88,6	41,7	46,9
14	146,3	75,3	71,0	64	88,4	42,3	46,1
15	142,3	73,0	69,3	65	92,5	42,5	50,0
16	142,6	73,6	69,0	66	90,8	41,9	48,9
17	137,7	71,5	66,2	67	85,9	40,2	45,7
18	149,0	77,1	71,9	68	84,9	39,1	45,8
19	143,7	74,0	69,7	69	77,0	36,3	40,7
20	141,1	71,9	69,2	70	76,3	35,3	41,0
21	134,9	69,4	65,5	71	70,5	33,1	37,4
22	135,8	70,0	65,8	72	69,3	31,8	37,5
23	132,8	68,4	64,4	73	64,8	29,6	35,2
24	129,1	66,0	63,1	74	61,3	27,3	34,0
25	126,2	64,4	61,8	75	56,1	24,9	31,2
26	126,5	64,7	61,8	76	55,0	23,4	31,6
27	122,1	60,8	61,3	77	47,1	20,2	26,9
28	119,6	58,0	61,6	78	42,9	18,0	24,9
29	122,7	59,2	63,5	79	37,9	15,8	22,1
30	127,1	62,0	65,1	80	35,1	14,2	20,9
31	131,1	64,6	66,5	81	26,7	11,5	15,2
32	134,5	66,2	68,3	82	24,7	10,1	14,6
33	130,1	63,2	66,9	83	20,8	8,5	12,3
34	115,3	55,6	59,7	84	17,6	7,2	10,4
35	104,9	50,6	54,3	85	14,0	6,0	8,0
36	97,1	46,6	50,5	86	12,8	5,1	7,7
37	108,2	51,2	57,0	87	10,5	4,3	6,2
38	116,4	55,5	60,9	88	9,7	3,8	5,9
39	126,8	61,0	65,8	89	7,7	2,9	4,8
40	125,5	59,9	65,6	90+	27,8	9,8	18,0
41	131,1	61,8	69,3				
42	133,8	64,3	69,5				
43	133,7	64,4	69,3				
44	134,2	64,4	69,8				
45	131,8	64,1	67,7	Total	9 410,4	4 613,0	4 797,4
46	134,3	64,7	69,6	0-14	2 191,5	1 131,5	1 060,0
47	131,6	64,5	67,1	15-64	5 999,2	2 938,7	3 060,5
48	133,7	64,9	68,8	65+	1 219,7	542,8	676,9
49	133,1	63,8	69,3				

(1) Provisional.

(1) Résultats provisoires.

Births and deaths
 (absolute numbers)

Naissances et décès
 (valeurs absolues)

Year Année	Live births — Naissances vivantes				Stillbirths Mort-nés	Deaths — Décès			Infant deaths Décès d'enfants		
	Total	of which — dont		Illegitimate Illegitimes		Total	of which — dont		Under 1 year Moins d'un an	Under 28 days Moins de 28 jours	Under 7 days Moins de 7 jours
		Males Garçons	Females Filles				Males Hommes	Females Femmes			
1	2	3	4	5	6	7	8	9	10	11	12
1960	157 239	81 267	75 972	1 948	2 274	60 563	30 774	29 789	6 300	3 063	1 932
1	150 716	78 175	72 541	1 835	2 042	63 955	32 687	31 268	6 006	3 039	1 918
2	152 158	78 330	73 828	1 754	2 206	66 554	33 924	32 630	6 144	2 996	1 990
3	148 249	76 459	71 790	1 767	2 211	66 813	34 133	32 680	5 825	3 132	2 096
4	153 109	78 970	74 139	1 668	2 441	69 429	35 679	33 750	5 488	2 998	2 037
5	151 448	78 354	73 094	1 599	2 384	67 269	34 441	32 828	5 194	3 000	2 144
6	154 613	80 046	74 567	1 534	2 479	67 912	35 128	32 784	5 253	3 135	2 264
7	162 839	84 166	78 673	1 609	2 434	71 975	36 733	35 242	5 590	3 481	2 451
8	160 338	82 492	77 846	1 744	2 241	73 309	37 360	35 949	5 518	3 494	2 409
9	154 077	79 677	74 400	1 725	2 238	71 825	36 973	34 852	4 899	3 218	2 306
1970	144 928	75 024	69 904	1 607	1 922	74 009	38 387	35 622	4 290	2 845	2 099
1	141 126	72 918	68 208	1 681	1 920	73 819	37 837	35 982	3 797	2 682	2 074
2	140 891	72 685	68 206	1 657	1 806	76 859	39 460	37 399	3 851	2 798	2 086
3	137 526	71 292	66 234	1 749	1 697	77 648	39 891	37 757	3 320	2 385	1 849
4	144 069	74 386	69 683	1 752	1 756	76 303	39 279	37 024	3 448	2 558	2 004
5	142 273	73 313	68 960	1 884	1 701	80 077	41 361	38 716	3 409	2 556	1 969
6	146 566	75 916	70 650	1 897	1 807	81 818	42 206	39 612	3 300	2 484	1 918
7	143 739	73 884	69 855	1 918	1 566	83 750	43 249	40 501	2 927	2 192	1 719
8	146 588	76 099	70 489	2 015	1 503	81 615	42 487	39 128	2 833	2 163	1 700
9	147 965	76 695	71 270	2 070	1 454	82 339	42 802	39 537	2 772	2 144	1 729
1980 (1)	150 000	87 000	2 700

(1) Provisional.

(1) Résultats provisoires.

Birth and death rates
Taux de natalité et de mortalité

Year Année	Live births per 1 000 population Nés vivants pour 1 000 habitants	Males born per 1 000 female births Naissances masculines pour 1 000 naissances féminines	Illegitimate births per 1 000 total births Naissances illégitimes pour 1 000 naissances totales	Stillbirths per 1 000 live + stillbirths Mort-nés pour 1 000 nés vivants + mort nés	Deaths per 1 000 population Décès pour 1 000 habitants	Deaths under 1 year per 1 000 live births Décédés de moins d'un an pour 1 000 nés vivants	Deaths under 28 days per 1 000 live births Décédés de moins de 28 jours pour 1 000 nés vivants	Perinatal mortality rate Taux de mortalité pénatale
1	2	3	4	5	6	7	8	9
1960	18,9	1 070	12,4	14,3	7,3	40,1	19,5	26,4
1	17,9	1 078	12,2	13,4	7,6	39,8	20,1	25,9
2	18,0	1 061	11,5	14,3	7,9	40,4	19,7	27,2
3	17,5	1 065	11,9	14,7	7,9	39,3	21,1	28,6
4	18,0	1 065	10,9	15,7	8,2	35,8	19,6	28,8
5	17,7	1 072	10,6	15,5	7,9	34,3	20,0	29,4
6	17,9	1 073	9,9	15,8	7,9	34,0	20,5	30,2
7	18,7	1 070	9,9	14,7	8,3	34,3	21,6	29,6
8	18,2	1 060	10,9	14,0	8,3	34,4	21,8	28,6
9	17,4	1 071	11,2	14,3	8,1	31,8	20,9	29,1
1970	16,5	1 073	11,1	13,1	8,4	29,6	19,6	27,4
1	16,0	1 069	11,9	13,4	8,4	26,9	19,2	27,9
2	15,9	1 066	11,8	12,7	8,6	27,3	20,1	27,3
3	15,4	1 061	12,7	12,6	8,7	24,1	17,5	25,5
4	16,1	1 067	12,2	12,0	8,5	23,9	17,8	25,8
5	15,7	1 063	13,2	11,8	8,8	24,0	18,2	25,5
6	16,0	1 075	12,9	12,2	8,9	22,5	16,9	25,1
7	15,5	1 058	13,3	10,8	9,0	20,4	15,2	22,6
8	15,7	1 079	13,7	10,1	8,7	19,3	14,7	21,6
9	15,7	1 076	14,0	9,7	8,7	18,7	14,5	21,3
1980	15,6	9,1	18,0

Marriages and divorces
 (absolute numbers, rates, average ages)

Mariages et divorces
 (valeurs absolues, taux, âges moyens)

Year Année	All marriages — Ensemble des mariages				Persons marrying for the first time Personnes se mariant pour la première fois				Divorces		
	Total	Marriages per 1 000 population Mariages pour 1 000 habitants	Average age at marriage Years Age moyen au mariage Années		Males Hommes	Females Femmes	Average age at marriage Years Age moyen au mariage Années		Total	Divorces per 1 000 population Divorces pour 1 000 habitants	Divorces per 1 000 existing marriages Divorces pour 1 000 couples unis par le mariage
			Males	Females			Males	Females			
			Hommes	Femmes			Hommes	Femmes			
1	2	3	4	5	6	7	8	9	10	11	12
1960	58 165	7,0	28,8	24,6	54 786	56 073	28,4	24,4	2 463	0,3	...
1	70 914	8,4	29,1	24,7	66 968	68 409	28,7	24,5	2 804	0,3	0,8
2	70 675	8,4	29,0	24,7	66 717	68 257	28,7	24,5	3 084	0,4	...
3	78 038	9,2	29,2	24,6	73 888	75 518	28,8	24,4	3 101	0,4	...
4	76 042	8,9	29,0	24,4	71 851	73 504	28,6	24,1	3 279	0,4	...
5	80 728	9,4	29,0	24,1	76 366	78 132	28,7	23,9	3 505	0,4	...
6	71 666	8,3	29,0	23,8	67 527	69 152	28,7	23,8	3 366	0,4	...
7	81 706	9,4	28,9	23,7	76 908	78 845	28,5	23,5	3 290	0,4	...
8	65 371	7,4	28,6	23,3	61 167	62 987	28,2	23,1	3 221	0,4	...
9	72 544	8,2	28,6	23,2	68 201	70 115	28,1	23,1	3 152	0,4	...
1970	67 439	7,7	28,4	23,1	63 133	64 895	27,9	22,9	3 492	0,4	...
1	73 350	8,3	28,4	23,1	68 861	70 699	28,0	22,9	3 675	0,4	0,9
2	60 144	6,8	28,1	23,0	56 044	57 795	27,7	22,8	3 395	0,4	...
3	73 762	8,3	28,1	22,9	69 177	70 912	27,7	22,7	4 075	0,5	...
4	68 059	7,6	28,1	22,9	63 585	65 345	27,7	22,6	3 631	0,4	...
5	76 452	8,4	28,0	22,8	71 492	73 541	27,7	22,8	3 726	0,4	...
6	63 540	6,9	27,9	22,7	59 060	60 878	27,5	22,4	3 768	0,4	...
7	76 228	8,2	28,0	22,6	71 311	73 271	27,6	22,4	4 517	0,5	...
8	72 523	7,7	27,8	22,5	67 673	69 594	27,4	22,3	4 322	0,5	...
9	79 023	8,4	27,7	22,5	73 872	75 847	27,3	22,3	4 716	0,5	...

Population change, natural increase,
net migration, absolute figures and rates

Variation de la population, accroissement naturel,
solde migratoire, valeurs absolues et taux

1 000

Year Année	Population on 1 January Population au 1 ^{er} janvier	Population increase over year Accroissement de la population pendant l'année	Excess of births over deaths Excédent des naissances sur les décès	Net migration Solde migratoire (- = émigration + = immigration)	Per 1 000 average population Pour 1 000 habitants (population moyenne)			Population estimate for 30 June Population estimation au 30 juin		
					Population increase Accroissement de la population	Excess of births over deaths Excédent des naissances sur les décès	Net migration Solde migratoire	Total	Males Hommes	Females Femmes
					6	7	8	9	10	11
1960	8 300,4	66,2	96,7	- 30,5	8,0	11,6	- 3,7	8 327,4	4 064,6	4 262,8
1	8 366,6	62,9	86,8	- 24,0	7,5	10,3	- 2,8	8 398,0	4 095,7	4 302,3
2	8 429,5	37,4	85,6	- 48,2	4,4	10,1	- 5,7	8 448,2	4 118,3	4 329,9
3	8 466,9	25,4	81,4	- 56,0	3,0	9,6	- 6,6	8 479,6	4 129,3	4 350,3
4	8 492,3	36,2	83,7	- 47,5	4,3	9,8	- 5,6	8 510,4	4 139,8	4 370,6
5	8 528,5	44,2	84,2	- 40,0	5,2	9,8	- 4,7	8 550,3	4 157,3	4 393,0
6	8 572,7	81,9	86,7	- 4,8	9,5	10,0	- 0,5	8 613,6	4 189,3	4 424,3
7	8 654,6	61,9	90,9	- 29,0	7,1	10,4	- 3,3	8 716,4	4 243,0	4 473,4
8	8 716,5	48,5	87,0	- 38,5	5,6	9,9	- 4,4	8 740,8	4 257,2	4 483,6
9	8 765,0	15,4	82,2	- 66,8	1,7	9,3	- 7,6	8 772,8	4 271,9	4 500,9
1970	8 780,4	24,7	70,9	- 46,2	2,8	8,1	- 5,3	8 792,8	4 279,6	4 513,2
1	8 805,1	51,8	67,3	- 15,5	5,9	7,6	- 1,7	8 831,0	4 319,0	4 512,0
2	8 856,9	63,4	64,0	- 0,7	7,1	7,3	- 0,1	8 888,6	4 348,7	4 539,9
3	8 920,3	17,4	59,9	- 42,5	1,9	6,7	- 4,8	8 929,1	4 370,6	4 558,5
4	8 937,7	48,5	67,8	- 19,3	5,4	7,6	- 2,1	8 962,0	4 388,2	4 573,8
5	8 986,2	120,7	62,2	58,5	13,3	6,9	6,5	9 046,5	4 431,6	4 614,9
6	9 106,9	120,6	64,7	55,8	13,2	7,1	6,1	9 167,2	4 490,0	4 677,2
7	9 227,5	82,0	60,0	22,0	8,9	6,5	2,4	9 268,5	4 538,0	4 730,5
8	9 309,5	101,0	65,0	36,0	10,8	6,9	3,9	9 360,0	4 585,9	4 774,1
9 (1)	9 410,4	77,6	65,6	12,0	8,2	6,9	1,3	9 449,3	4 633,5	4 815,8
1980 (1)	9 488,1	151,9	63,0	88,9	15,9	6,6	9,3	9 599,0	4 703,0	4 896,0
1 (1)	9 640,0

(1) Provisional.

(1) Résultats provisoires.

Gross and net reproduction rate;
live births by parity;
average age at birth of first child

Taux brut et taux net de reproduction,
naissances vivantes par rang,
âge moyen à la naissance du premier enfant

Year Année	Gross reproduction rate Taux brut de reproduction	Net reproduction rate Taux net de reproduction	Live births — Naissances vivantes					Average age of women at birth of first child Age moyen des femmes à la naissance de leur premier enfant
			Total	First births Première naissance	Second births Deuxième naissance	Third births Troisième naissance	Fourth or higher order births Quatrième naissance et suivantes	
1	2	3	4	5	6	7	8	9
1960	1,099	1,017	157 239	64 532	49 563	22 114	21 030	25,6
1	1,057	0,983	150 716	60 788	49 873	21 156	18 899	25,7
2	1,079	1,004	152 158	61 938	51 502	20 774	17 944	25,8
3	1,070	0,999	148 249	62 338	50 271	19 526	16 114	25,7
4	1,117	1,045	153 109	66 931	51 701	19 685	14 792	25,6
5	1,109	1,037	151 448	64 575	53 657	19 440	13 776	25,4
6	1,148	1,078	154 613	67 502	55 223	19 150	12 738	25,6
7	1,231	1,160	162 839	69 473	60 217	20 546	12 603	24,6
8	1,236	1,167	160 338	66 277	60 886	20 782	12 393	24,2
9	1,198	1,134	154 077	61 950	59 414	20 932	11 781	24,1
1970	1,129	1,072	144 928	60 133	55 148	19 240	10 407	24,0
1	1,108	1,055	141 126	58 744	53 832	18 727	9 823	24,0
2	1,118	1,067	140 891	59 336	52 570	19 087	9 898	23,9
3	1,101	1,054	137 526	56 645	51 753	19 257	9 871	23,8
4	1,154	1,108	144 069	61 633	53 393	19 547	9 496	23,6
5	1,143	1,098	142 273	61 680	52 429	18 539	9 625	23,6
6	1,152	1,094	146 566	64 798	54 755	18 535	8 478	23,5
7	1,113	1,062	143 739	63 576	54 087	18 182	7 894	23,5
8	1,109	1,053	146 588	65 540	55 015	18 531	7 502	23,4
9	1,101	1,045	147 965	66 429	55 416	18 808	7 312	23,3

Fertility rates by age groups;
total fertility

Taux de fécondité par groupes d'âge,
somme des naissances réduites

Year Année	Live births per 1 000 women aged (years) — Naissances vivantes pour 1 000 femmes âgées de								Total fertility Somme des naissances réduites
	15-19	20-24	25-29	30-34	35-39	40-44	45-49	15-49	
1	2	3	4	5	6	7	8	9	10
1960	17,4	109,7	157,5	105,7	48,6	14,4	2,0	70,9	2 277
1	16,0	104,4	150,5	104,6	46,5	14,0	1,7	68,0	2 189
2	17,4	111,2	152,4	106,1	45,4	12,7	1,6	68,4	2 234
3	19,5	116,4	148,5	101,7	43,6	11,7	1,6	66,8	2 215
4	23,5	125,4	153,0	104,9	43,1	11,3	1,2	69,1	2 312
5	27,1	121,2	152,5	102,9	43,4	10,8	1,7	68,4	2 297
6	29,5	128,3	157,7	104,8	43,5	10,0	1,4	69,6	2 376
7	32,7	145,0	168,5	106,7	45,4	10,1	1,5	72,5	2 549
8	34,3	151,3	167,4	103,9	44,1	9,7	1,2	70,7	2 559
9	36,2	145,1	157,9	100,3	45,7	9,7	1,2	67,8	2 480
1970	36,9	140,9	143,0	93,7	42,6	9,1	1,2	66,8	2 337
1	37,1	138,5	141,1	90,3	41,7	9,3	1,0	64,9	2 295
2	39,2	140,1	146,4	87,9	39,3	9,1	0,9	64,2	2 315
3	40,5	138,3	144,1	84,8	38,4	9,0	1,0	62,5	2 280
4	45,5	152,6	146,9	85,2	38,0	9,1	0,9	65,4	2 390
5	46,5	153,7	144,5	81,7	36,8	8,9	0,9	64,1	2 365
6	48,3	160,1	141,3	77,7	33,4	8,2	0,8	65,2	2 385
7	48,6	155,1	137,7	73,5	31,5	7,6	0,7	63,5	2 305
8	51,0	160,3	137,1	72,1	29,3	7,2	0,7	64,3	2 291
9	53,5	159,7	139,0	68,8	27,7	7,1	0,8	64,6	2 285

Expectation of life at certain ages

Espérance de vie à certains âges

Years

Années

Age	Males — Hommes			
	1940	1950	1960	1970
0	52.94	63.44	67.30	70.13
1	58.65	66.83	70.32	72.16
10	54.92	59.57	62.40	63.81
20	46.42	50.24	52.77	54.09
30	38.46	41.22	43.36	44.58
40	30.51	32.27	34.02	35.14
50	22.74	23.74	24.97	25.92
55	19.08	19.82	20.77	21.58
60	15.67	16.21	16.88	17.54
65	12.59	12.97	13.37	13.87
70	9.90	10.15	10.29	10.64
75	7.60	7.78	7.69	7.91
Age	Females — Femmes			
	1940	1950	1960	1970
0	55.80	66.65	70.42	73.64
1	61.73	69.79	73.23	75.32
10	58.07	62.43	65.23	66.86
20	49.42	53.00	55.50	57.05
30	41.44	43.85	45.92	47.38
40	33.47	34.80	36.42	37.77
50	25.46	26.07	27.14	28.26
55	21.52	21.92	22.74	23.69
60	17.72	17.99	18.59	19.33
65	14.17	14.35	14.77	15.29
70	10.97	11.10	11.35	11.66
75	8.24	8.33	8.45	8.39
Age	Females excess — Excédent féminin			
	1940	1950	1960	1970
0	2.86	3.21	3.12	3.51
1	3.08	2.96	2.91	3.16
10	3.15	2.86	2.83	3.05
20	3.00	2.76	2.73	2.96
30	2.98	2.63	2.56	2.80
40	2.96	2.53	2.40	2.63
50	2.72	2.33	2.17	2.34
55	2.44	2.10	1.97	2.11
60	2.05	1.78	1.71	1.79
65	1.58	1.38	1.40	1.42
70	1.07	0.95	1.06	1.02
75	0.64	0.55	0.76	0.48

Population projection

Projection de la population

1 000

	30.6.1975	30.6.1980	30.6.1985	30.6.1990	30.6.1995	30.6.2000
Males — Hommes						
0-4	356,1	368,3	386,2	406,5	420,7	421,4
5-9	391,3	354,4	366,6	384,5	404,7	418,8
10-14	366,2	390,6	353,8	366,1	383,8	404,1
15-19	361,4	365,2	389,6	352,9	365,2	382,9
20-24	332,7	360,3	364,1	388,4	351,9	364,1
25-29	303,5	331,2	358,7	362,5	386,7	350,3
30-34	250,0	301,8	329,3	356,7	360,5	384,6
35-39	291,2	248,4	299,8	327,2	354,4	358,2
40-44	317,8	288,9	246,5	297,5	324,6	351,6
45-49	308,3	313,9	285,4	243,5	293,9	320,7
50-54	240,8	302,1	307,6	279,7	238,6	288,0
55-59	200,8	232,1	291,2	296,5	269,6	230,0
60-64	219,4	188,5	217,9	273,4	278,4	253,2
65-69	189,4	197,4	169,6	196,1	246,0	250,6
70-74	142,1	157,8	164,5	141,3	163,5	205,1
75 +	160,6	178,2	202,9	220,3	210,3	218,2
Total	4 431,6	4 579,1	4 733,7	4 893,1	5 052,8	5 201,8
Females — Femmes						
0-4	334,0	346,5	363,1	382,1	395,5	396,0
5-9	368,0	332,6	345,1	361,6	380,6	394,0
10-14	344,9	367,5	332,2	344,7	361,2	380,1
15-19	343,2	344,3	366,9	331,7	344,2	360,7
20-24	305,9	342,4	343,6	366,2	331,0	343,5
25-29	310,8	305,0	341,4	342,6	365,2	330,1
30-34	269,4	309,7	303,9	340,2	341,4	363,9
35-39	324,7	268,2	308,3	302,5	338,7	339,9
40-44	338,2	323,0	266,9	306,8	301,0	337,0
45-49	328,3	335,8	320,7	265,0	304,7	298,9
50-54	258,8	324,6	332,1	317,2	262,1	301,3
55-59	228,5	253,3	317,8	325,1	310,5	256,6
60-64	245,7	219,5	243,3	305,3	312,3	298,3
65-69	212,2	228,3	204,0	226,1	283,8	290,3
70-74	173,4	185,1	199,1	178,0	197,2	247,6
75 +	228,9	243,3	268,6	291,8	285,7	294,7
Total	4 614,9	4 729,1	4 857,0	4 986,9	5 115,1	5 232,9
Total persons — Total des personnes						
0-14	2 160,5	2 159,9	2 147,0	2 245,5	2 346,5	2 414,4
15-44	3 748,8	3 788,4	3 919,0	4 075,2	4 164,8	4 266,8
45-64	2 030,6	2 169,8	2 316,0	2 305,7	2 270,1	2 247,0
65 +	1 106,6	1 190,1	1 208,7	1 253,6	1 386,5	1 506,5
Total	9 046,5	9 308,2	9 590,7	9 880,0	10 167,9	10 434,7

Source: National statistical service, Athens.

Assumptions:

On the assumption of a slightly diminishing specific mortality by age-sex groups and a practically stable specific fertility by age of the mother, the 1975 population of Greece was projected to the following five quinquennial periods until the close of this century. With an anticipated very slow rate of increase (0,61% per year in the decade 1980-1990 and 0,56% per year in 1990-2000) the population to be expected for the year 2000 will amount to about 10,4 million (against 9,0 million in 1975).

Source: Office national de statistique, Athènes.

Hypothèse:

La population de la Grèce de 1975 a été projetée pour les cinq périodes quinquennales jusqu'à l'an 2000 en se basant sur une mortalité spécifique par groupes d'âge et sexe en légère baisse et une fertilité spécifique par âge de la mère quasiment stable. En prenant pour hypothèse un taux d'accroissement très faible (0,61% par an pour la décennie 1980-1990 et 0,56% par an pour 1990-2000) la population prévue pour l'an 2000 avoisnera 10,4 millions (par rapport à 9,0 millions en 1975).

Population by sex and age groups
Estimate for 1 January

Population par sexe et groupes d'âge
Estimation au 1^{er} janvier

1 000

Age groups Groupes d'âge	Total				Males — Hommes				Females — Femmes			
	1978	1979	1980	1981	1978	1979	1980	1981	1978	1979	1980	1981
0 - 4	881,8	886,0	890,0	852,9	452,4	454,7	456,9	432,5	429,4	431,3	433,1	420,4
5 - 9	909,0	913,3	917,3	850,0	467,2	469,6	471,8	432,5	441,8	443,7	445,5	417,5
10 - 14	939,7	944,3	948,4	881,6	481,5	484,1	486,3	449,7	458,2	460,2	462,1	431,9
15 - 19	856,2	860,3	864,1	912,6	433,4	435,7	437,7	463,9	422,8	424,6	426,4	448,7
20 - 24	790,4	794,1	797,7	827,7	390,8	392,8	394,7	416,4	394,6	401,3	403,0	411,3
25 - 29	684,9	688,2	691,2	757,3	321,3	323,0	324,5	370,7	363,6	365,2	366,7	386,6
30 - 34	569,3	572,1	574,5	656,0	255,1	256,5	257,6	303,7	314,2	315,6	316,9	352,3
35 - 39	576,6	579,4	581,9	546,6	258,8	260,2	261,4	242,0	317,8	319,2	320,5	304,6
40 - 44	595,9	598,7	601,3	553,5	270,9	272,3	273,5	245,4	325,0	326,4	327,8	308,1
45 - 49	581,7	584,5	587,0	570,4	264,4	265,8	267,0	256,1	317,3	318,7	320,0	314,3
50 - 54	536,4	538,9	541,2	552,2	246,8	248,1	249,2	247,6	289,6	290,8	292,0	304,6
55 - 59	450,2	452,3	454,3	501,4	207,4	208,5	209,5	226,8	242,8	243,8	244,8	274,6
60 - 64	436,7	438,7	440,7	410,3	199,1	200,1	201,1	184,9	237,6	238,6	239,6	225,4
65 - 69	382,2	384,1	385,8	381,6	165,7	166,6	167,4	168,8	216,5	217,5	218,4	212,8
70 - 74	284,2	285,5	286,8	311,0	113,4	114,0	114,6	129,8	170,8	171,5	172,2	181,2
75 - 79												
80 - 84	297,8	299,2	300,5	339,8	101,9	102,4	102,9	123,0	195,9	196,8	197,6	216,8
85 +												
0 - 14	2 730,5	2 743,6	2 755,7	2 584,5	1 401,1	1 408,4	1 415,0	1 314,7	1 329,4	1 335,2	1 340,7	1 269,8
15 - 44	4 073,3	4 092,8	4 110,7	4 253,7	1 930,3	1 940,5	1 949,4	2 042,1	2 143,0	2 152,3	2 161,3	2 211,6
45 - 64	2 005,0	2 014,4	2 023,2	2 034,3	917,7	922,5	926,8	915,4	1 087,3	1 091,9	1 096,4	1 118,9
65 +	964,2	968,8	973,1	1 032,4	381,0	383,0	384,9	421,6	583,2	585,8	588,2	610,8
Total	9 773,0	9 819,6	9 862,7	9 904,9	4 630,1	4 654,4	4 676,1	4 693,8	5 142,9	5 165,2	5 186,6	5 211,1
Per cent — Pour cent												
0 - 14	27,9	27,9	27,9	26,1	30,3	30,3	30,3	28,0	25,9	25,9	25,9	24,4
15 - 44	41,7	41,7	41,7	43,0	41,7	41,7	41,7	43,5	41,7	41,7	41,7	42,4
45 - 64	20,5	20,5	20,5	20,5	19,8	19,8	19,8	19,5	21,1	21,1	21,1	21,5
65 +	9,9	9,9	9,9	10,4	8,2	8,2	8,2	9,0	11,3	11,3	11,3	11,7
Total	100,0	100,0	100,0	100,0	100,0	100,0	100,0	100,0	100,0	100,0	100,0	100,0

Population by sex and age groups
Annual average

Population par sexe et groupes d'âge
Moyenne annuelle

1 000

Age groups Groupes d'âge	Total				Males - Hommes				Females - Femmes			
	1977	1978	1979	1980	1977	1978	1979	1980	1977	1978	1979	1980
0 - 4	878,4	883,9	888,0	847,1	450,5	453,5	455,8	429,1	427,9	430,3	432,2	418,0
5 - 9	905,5	911,2	915,3	841,1	465,2	468,4	470,7	427,6	440,3	442,8	444,6	413,5
10 - 14	936,2	941,9	946,4	872,7	479,6	482,9	485,2	445,1	456,6	459,2	461,2	427,6
15 - 19	852,9	858,3	862,2	915,1	431,6	434,6	436,7	465,4	421,3	423,6	425,5	449,7
20 - 24	787,4	792,2	795,9	828,7	389,2	391,8	393,8	417,7	398,2	400,4	402,1	411,0
25 - 29	682,3	686,6	689,7	762,0	320,0	322,1	323,8	374,5	362,3	364,4	365,9	387,5
30 - 34	567,2	570,7	573,3	662,4	254,1	255,8	257,1	307,6	313,1	314,9	316,2	354,8
35 - 39	574,4	578,0	580,6	541,7	257,7	259,5	260,8	239,5	316,7	318,5	319,8	302,2
40 - 44	593,6	597,2	600,0	547,2	269,7	271,7	272,9	242,0	323,9	325,7	327,1	305,2
45 - 49	579,5	583,0	585,8	567,2	263,3	265,2	266,4	254,4	316,2	318,0	319,4	312,8
50 - 54	534,4	537,7	540,0	551,9	245,8	247,4	248,6	246,9	288,6	290,2	291,4	305,0
55 - 59	448,4	451,3	453,3	504,8	206,5	207,9	209,0	228,0	241,9	243,3	244,3	276,8
60 - 64	435,1	437,7	439,7	406,2	198,3	199,6	200,6	182,8	236,8	238,1	239,1	223,4
65 - 69	380,8	383,2	385,0	380,2	165,1	166,1	167,0	168,6	215,7	217,0	218,0	211,6
70 - 74				312,6				134,1				181,6
75 - 79	579,8	583,4	586,0	342,9	214,4	215,8	216,9	124,8	365,4	367,6	369,1	218,1
80 - 84												
85 +												
0 - 14	2 720,1	2 737,1	2 749,7	2 560,9	1 395,3	1 404,8	1 411,7	1 301,8	1 324,8	1 332,3	1 338,0	1 259,1
15 - 44	4 057,8	4 083,0	4 101,7	4 257,1	1 922,3	1 935,5	1 945,1	2 046,7	2 135,5	2 147,5	2 156,6	2 210,4
45 - 64	1 997,4	2 009,7	2 018,8	2 030,1	913,9	920,1	924,6	912,1	1 083,5	1 089,6	1 094,2	1 118,0
65 +	960,6	966,5	971,0	1 035,7	379,5	381,9	383,9	424,4	581,1	584,6	587,1	611,3
Total	9 735,9	9 796,3	9 841,2	9 883,8	4 611,0	4 642,3	4 665,3	4 685,0	5 124,9	5 154,0	5 175,9	5 198,8
Per cent - Pour cent												
0 - 14	27,9	27,9	27,9	25,9	30,3	30,3	30,3	27,8	25,9	25,9	25,9	24,2
15 - 44	41,7	41,7	41,7	43,1	41,7	41,7	41,7	43,7	41,7	41,7	41,7	42,5
45 - 64	20,5	20,5	20,5	20,5	19,8	19,8	19,8	19,5	21,1	21,1	21,1	21,5
65 +	9,9	9,9	9,9	10,5	8,2	8,2	8,2	9,0	11,3	11,3	11,3	11,8
Total	100,0	100,0	100,0	100,0	100,0	100,0	100,0	100,0	100,0	100,0	100,0	100,0

Population by sex and year of age
Estimate at 1 January 1980

Population par sexe et par années d'âge
Estimation au 1^{er} janvier 1980

1 000

	Total	Males Hommes	Females Femmes		Total	Males Hommes	Females Femmes
0	180,0	92,3	87,7	50	113,3	51,9	61,4
1	177,9	91,2	86,7	51	111,8	51,4	60,4
2	177,0	90,9	86,1	52	109,4	50,4	59,0
3	177,1	91,0	86,1	53	105,6	48,8	56,8
4	178,0	91,5	86,5	54	101,1	46,7	54,4
5	179,5	92,3	97,2	55	96,8	44,7	52,1
6	181,3	93,3	88,0	56	92,0	42,5	49,5
7	183,4	94,3	89,1	57	88,8	40,9	47,9
8	185,6	95,5	90,1	58	88,0	40,6	47,4
9	187,5	96,4	91,1	59	88,7	40,8	47,9
10	189,6	97,4	92,2	60	89,1	41,0	48,1
11	191,9	98,6	93,3	61	89,5	41,1	48,4
12	192,2	98,6	93,6	62	89,2	40,8	48,4
13	189,6	97,1	92,5	63	87,6	39,8	47,8
14	185,1	94,6	90,5	64	85,3	38,4	46,9
15	180,6	92,1	88,5	65	82,9	36,9	46,0
16	175,6	89,2	86,4	66	80,4	35,3	45,1
17	171,5	86,9	84,6	67	77,5	33,6	43,9
18	169,0	85,3	83,7	68	74,3	31,8	42,5
19	167,4	84,2	83,2	69	70,7	29,8	40,9
20	165,4	82,9	82,5	70	66,7	27,6	39,1
21	163,3	81,5	81,8	71	62,4	25,4	37,0
22	160,4	79,5	80,9	72	57,7	23,0	34,7
23	156,6	77,0	79,6	73	52,7	20,6	32,1
24	152,0	73,8	78,2	74	47,3	18,0	29,3
25	147,7	70,9	76,8	75 +	300,5	102,9	197,6
26	143,6	68,1	75,5				
27	139,0	65,1	73,9				
28	133,4	61,8	71,6				
29	127,5	58,6	68,9				
30	121,8	55,4	66,4				
31	116,1	52,2	63,9				
32	112,3	50,1	62,2				
33	111,5	49,6	61,9				
34	112,8	50,3	62,5				
35	113,9	50,9	63,0				
36	115,3	51,7	63,6				
37	116,7	52,4	64,3				
38	117,7	53,0	64,7				
39	118,3	53,4	64,9				
40	119,2	54,0	65,2				
41	120,2	54,6	65,6				
42	120,9	55,1	65,8				
43	120,8	55,1	65,7				
44	120,2	54,7	65,5				
45	119,6	54,4	65,2	Total	9 862,7	4 676,1	5 186,6
46	118,7	53,9	64,8	0-14	2 755,7	1 415,0	1 340,7
47	117,6	53,4	64,2	15-64	6 133,9	2 876,2	3 257,7
48	116,3	52,9	63,4	65+	973,1	384,9	588,2
49	114,8	52,4	62,4				

Births and deaths
 (absolute numbers)

Naissances et décès
 (valeurs absolues)

Year Année	Live births - Naissances vivantes				Stillbirths Mort nés	Deaths - Décès			Infant deaths Décès d'enfants		
	Total	of which - dont		Legitimate Illégitimes		Total	of which - dont		Under 1 year Moins d'un an	Under 28 days Moins de 28 jours	Under 7 days Moins de 7 jours
		Males Garçons	Females Filles				Males Hommes	Females Femmes			
1	2	3	4	5	6	7	8	9	10	11	12
1960	213 895	110 485	103 410	20 221	5 822	95 007	48 210	46 797	16 576	5 978	3 213
1	217 516	111 869	105 647	19 070	5 857	99 590	50 745	48 845	19 308	6 205	3 288
2	220 200	113 842	106 358	18 685	5 794	96 864	49 697	47 167	17 300	6 018	3 525
3	212 152	109 457	102 695	17 454	5 265	98 011	50 157	47 854	15 510	5 602	3 349
4	217 136	112 434	104 702	17 273	5 050	96 878	49 440	47 438	14 974	5 636	3 521
5	210 299	108 574	101 725	16 423	4 990	95 187	48 928	46 259	13 656	5 338	3 310
6	206 940	107 224	99 716	15 596	4 773	100 088	51 474	48 614	13 379	5 231	3 362
7	202 061	103 889	98 172	15 099	4 686	95 816	49 204	46 612	11 966	5 098	3 272
8	194 962	101 125	93 837	14 404	4 397	94 661	48 315	46 346	11 917	4 978	3 322
9	189 739	98 054	91 685	13 826	4 349	101 088	51 611	49 477	10 580	4 810	3 143
1970	180 690	93 223	87 467	13 244	3 921	93 093	47 364	45 729	10 027	4 293	2 901
1	181 243	93 294	87 949	12 961	4 095	98 688	50 491	48 197	9 408	4 258	2 988
2	174 685	90 322	84 363	12 429	3 678	90 315	46 022	44 293	7 234	3 446	2 469
3	172 324	88 697	83 627	12 332	3 319	95 435	48 430	47 005	7 726	3 647	2 502
4	171 979	88 062	83 917	12 443	2 963	96 928	49 477	47 451	6 517	3 599	2 662
5	179 648	93 099	86 549	12 888	2 781	97 936	51 261	46 674	6 991	3 961	2 925
6	186 712	96 582	90 130	13 691	2 735	102 027	53 126	48 624	6 244	3 717	2 809
7	181 064	94 040	87 024	13 004	2 682	96 111	50 555	45 646	5 484	3 460	2 630
8	167 467	87 124	80 343	12 894	2 319	96 194	49 725	46 655	4 878	2 914	2 255
9	160 311	82 726	77 585	13 166	2 156	92 732	48 068	44 919	4 172	2 523	1 990
1980	160 957	82 410	78 547	...	2 190	97 690	52 264	45 426

Birth and death rates
Taux de natalité et de mortalité

Year Année	Live births per 1 000 population	Males born per 1 000 female births	Illegitimate births per 1 000 total births	Stillbirths per 1 000 live + stillbirths	Deaths per 1 000 population	Deaths under 1 year per 1 000 live births	Deaths under 28 days per 1 000 live births	Perinatal mortality rate
	Nés vivants pour 1 000 habitants	Naissances masculines pour 1 000 naissances féminines	Naissances illégitimes pour 1 000 naissances totales	Mort nés pour 1 000 nés vivants + mort nés	Décès pour 1 000 habitants	Décédés de moins d'un an pour 1 000 nés vivants	Décédés de moins de 28 jours pour 1 000 nés vivants	
1	2	3	4	5	6	7	8	9
1960	23,9	1 068	94,5	26,5	10,6	77,5	27,9	41,1
1	24,3	1 059	87,7	26,2	11,1	88,8	28,5	40,9
2	24,4	1 070	84,9	25,6	10,7	78,6	27,3	42,6
3	23,4	1 066	82,3	24,2	10,8	73,1	26,4	39,6
4	23,8	1 074	79,5	22,7	10,6	69,0	26,0	38,6
5	23,0	1 067	78,1	23,2	10,4	64,9	25,4	38,6
6	22,7	1 075	75,4	22,5	11,0	64,7	25,3	38,4
7	22,2	1 058	74,7	22,7	10,5	59,2	25,2	38,5
8	21,4	1 078	73,9	22,1	10,4	61,1	25,5	38,7
9	20,9	1 069	72,9	22,4	11,1	55,8	25,4	38,6
1970	20,0	1 066	73,3	21,2	10,3	55,1	24,3	37,0
1	20,2	1 061	71,5	22,1	11,0	51,9	23,5	38,2
2	19,5	1 071	71,2	20,6	10,1	41,4	19,7	34,5
3	19,2	1 061	71,6	18,9	10,6	44,8	21,2	33,1
4	18,9	1 049	72,4	16,9	10,7	37,9	20,9	32,2
5	19,1	1 076	79,1	15,2	10,4	38,9	22,0	31,3
6	19,3	1 072	73,3	14,4	10,5	33,4	19,9	29,3
7	18,6	1 081	71,8	14,6	9,9	30,3	19,1	28,9
8	17,1	1 084	77,0	13,7	9,8	29,1	17,4	26,9
9	16,3	1 066	82,1	13,3	9,5	26,0	15,7	25,5
1980	16,3	1 049	...	13,4	9,9

Marriages and divorces
(absolute numbers, rates, average ages)

Mariages et divorces
(valeurs absolues, taux, âges moyens)

Year Année	All marriages — Ensemble des mariages				Persons marrying for the first time Personnes se mariant pour la première fois				Divorces		
	Total	Marriages per 1 000 population Mariages pour 1 000 habitants	Average age at marriage Years Age moyen au mariage Années		Males Hommes	Females Femmes	Average age at marriage Years Age moyen au mariage Années		Total	Divorces per 1 000 population Divorces pour 1 000 habitants	Divorces per 1 000 existing marriages Divorces pour 1 000 couples unis par le mariage
			Males	Females			Males	Females			
			Hommes	Femmes			Hommes	Femmes			
1	2	3	4	5	6	7	8	9	10	11	12
1960	69 457	7,8	27,9	25,3	66 583	67 871	26,9	24,8	749	0,1	0,4
1	78 199	8,7	27,9	25,3	75 184	76 516	27,0	24,8	756	0,1	0,4
2	70 817	7,9	28,2	25,3	67 807	69 113	27,2	24,8	743	0,1	0,4
3	71 209	7,8	28,2	25,3	68 234	69 609	27,2	24,9	658	0,1	0,3
4	73 310	8,0	28,2	25,4	70 330	71 619	27,2	24,9	678	0,1	0,3
5	75 483	8,3	28,2	25,3	72 441	73 807	27,2	24,8	695	0,1	0,3
6	77 199	8,5	28,0	25,2	74 163	75 449	27,1	24,7	695	0,1	0,3
7	78 864	8,7	27,9	25,0	75 750	77 140	27,0	24,5	722	0,1	0,4
8	76 553	8,4	27,8	25,0	73 539	74 840	26,8	24,5	743	0,1	0,4
9	79 180	8,7	27,7	24,9	76 191	77 464	26,6	24,4	501	0,1	0,2
1970	81 461	9,0	27,7	24,8	78 497	79 749	26,6	24,3	509	0,1	0,2
1	83 438	9,3	27,6	24,8	80 322	81 675	26,6	24,3	542	0,1	0,3
2	77 325	8,6	27,5	24,8	74 409	75 585	26,5	24,2	616	0,1	0,3
3	84 334	9,4	27,7	24,9	81 069	82 462	26,7	24,4	604	0,1	0,3
4	81 724	9,0	27,4	24,7	78 714	79 989	26,4	24,1	777	0,1	0,3
5	103 125	10,9	26,7	24,2	99 029	100 807	25,7	23,7	1 552	0,2	0,7
6	101 885	10,5	27,1	24,4	95 503	98 246	25,5	23,6	4 875	0,5	...
7	91 403	9,4	27,6	24,7	84 213	87 166	25,7	23,7	7 781	0,8	...
8	81 111	8,3	27,7	24,7	74 445	77 157	25,7	23,7	6 997	0,7	...
9	77 993	7,9	5 866	0,6	...
1980	73 290	7,4

Population change, natural increase,
net migration, absolute figures and rates

Variation de la population, accroissement naturel,
solde migratoire, valeurs absolues et taux

1 000

Year Année	Population on 1 January Population au 1 ^{er} janvier	Population increase over year Accroissement de la population pendant l'année	Excess of births over deaths Excédent des naissances sur les décès	Net migration Solde migratoire (- = émigration + = immigration)	Per 1 000 average population Pour 1 000 habitants (population moyenne)			Population --- average Population --- moyenne		
					Population increase Accroissement de la population	Excess of births over deaths Excédent des naissances sur les décès	Net migration Solde migratoire	Total	Males Hommes	Females Femmes
					6	7	8	9	10	11
1960	8 996,7	- 107,3	118,9	- 226,2	- 12,0	13,3	- 25,3	8 943,1	4 285,6	4 657,5
1	8 889,4	96,3	117,9	- 21,6	10,8	13,2	- 2,4	8 937,6	4 278,4	4 659,2
2	8 985,7	68,2	123,3	- 55,1	7,6	13,7	- 6,1	9 019,8	4 318,7	4 701,1
3	9 053,9	55,4	114,1	- 58,7	6,1	12,6	- 6,5	9 081,6	4 347,7	4 733,9
4	9 109,3	26,4	120,3	- 93,3	2,9	13,2	- 10,2	9 122,5	4 362,7	4 759,8
5	9 135,7	- 13,7	115,1	- 128,8	- 1,5	12,6	- 14,1	9 128,9	4 354,9	4 774,0
6	9 122,0	- 26,4	106,9	- 133,3	- 2,9	11,7	- 14,6	9 108,8	4 333,5	4 775,3
7	9 095,6	14,8	106,2	- 91,4	1,6	11,7	- 10,0	9 103,0	4 326,4	4 776,6
8	9 110,4	9,3	100,3	- 91,0	1,0	11,0	- 10,0	9 115,1	4 335,6	4 779,5
9	9 119,7	- 45,0	88,7	- 133,7	- 5,0	9,8	- 14,7	9 097,2	4 325,9	4 771,3
1970	9 074,7	- 61,0	87,6	- 148,6	- 6,7	9,7	- 16,4	9 044,2	4 290,2	4 754,0
1	9 013,7	- 46,5	82,6	- 129,1	- 5,2	9,2	- 14,4	8 990,5	4 255,2	4 735,3
2	8 967,2	6,5	84,4	- 77,9	0,7	9,4	- 8,7	8 970,5	4 242,1	4 728,4
3	8 973,7	4,5	76,9	- 72,4	0,5	8,6	- 8,1	8 976,0	4 238,6	4 737,4
4	8 978,2	240,2	75,1	165,1	26,4	8,3	18,2	9 098,3	4 294,8	4 803,5
5	9 218,4	414,7	81,7	333,0	44,0	8,7	35,3	9 425,8	4 456,6	4 969,2
6	9 633,1	65,7	85,0	- 19,3	6,8	8,8	- 2,0	9 666,0	4 574,6	5 091,4
7	9 698,8	74,2	84,9	- 10,7	7,6	8,7	- 1,1	9 735,9	4 611,0	5 124,9
8	9 773,0	46,6	71,1	- 24,5	4,8	7,3	- 2,5	9 796,3	4 642,3	5 154,0
9	9 819,6	43,1	67,3	- 24,2	4,4	6,8	- 2,5	9 841,2	4 665,3	5 175,9
1980	9 862,7	42,2	63,3	- 21,1	4,3	6,4	- 2,1	9 883,8	4 685,0	5 198,8
1	9 904,9

Gross and net reproduction rate;
live births by parity;
average age at birth of first child

Taux brut et taux net de reproduction,
naissances vivantes par rang,
âge moyen à la naissance du premier enfant

Year Année	Gross reproduction rate Taux brut de reproduction	Net reproduction rate Taux net de reproduction	Live births — Naissances vivantes (*)					Average age of women at birth of first child Âge moyen des femmes à la naissance de leur premier enfant
			Total	First births Première naissance	Second births Deuxième naissance	Third births Troisième naissance	Fourth or higher order births Quatrième naissance et suivantes	
1	2	3	4	5	6	7	8	9
1960	1,50	1,31	213 895	71 850	44 579	29 036	67 256	25,1
1	1,56	1,36	217 516	70 835	45 582	29 982	69 960	25,0
2	1,57	1,39	220 200	71 862	46 990	30 294	69 949	25,0
3	1,51	1,35	212 152	67 289	46 235	30 189	68 334	25,1
4	1,54	1,39	217 136	68 031	46 656	30 516	70 906	25,0
5	1,50	1,36	210 299	67 739	45 068	29 043	67 458	25,0
6	1,48	1,35	206 940	65 424	45 779	28 182	66 414	24,8
7	1,46	1,33	202 061	66 077	44 973	26 606	63 551	24,7
8	1,41	1,30	194 962	65 570	44 169	25 291	59 620	24,6
9	1,39	1,28	189 739	64 204	44 494	24 467	56 363	24,5
1970	1,34	1,23	180 690	63 793	43 308	22 892	50 583	24,4
1	1,36	1,26	181 243	65 429	44 706	22 773	48 209	24,4
2	1,31	1,24	174 685	65 121	43 916	21 705	43 826	24,3
3	1,30	1,21	172 324	64 890	43 564	21 672	42 161	24,2
4	1,27	1,20	171 979	67 067	44 492	21 263	39 106	24,1
5	1,26	1,19	179 628	74 143	48 660	21 003	35 820	24,0
6	1,26	...	186 712	87 632	47 617	19 852	31 603	23,7
7	1,21	...	181 064	85 819	49 495	18 491	27 251	23,6
8	1,11	...	167 467	77 700	49 233	17 267	23 250	...
9	1,06	...	160 318	71 505	50 343	17 331	20 982	23,6
1980	160 957

(*) Births of order unknown included in total only.

(*) Naissances de rang inconnu compris dans le total seulement.

Fertility rates by age groups;
total fertility

Taux de fécondité par groupes d'âge,
somme des naissances réduites

Year Année	Live births per 1 000 women aged (years) / Naissances vivantes pour 1 000 femmes âgées de								Total fertility Somme des naissances réduites
	15-19	20-24	25-29	30-34	35-39	40-44	45-49	15-49	
1	2	3	4	5	6	7	8	9	10
1960	26,6	149,2	164,9	123,9	89,9	42,7	3,9	85,9	3 006
1	25,6	153,6	177,3	137,7	95,2	43,4	3,7	90,9	3 183
2	27,3	154,8	181,3	136,8	95,4	43,2	3,7	91,8	3 213
3	25,8	143,3	175,3	135,8	91,0	42,1	3,5	88,1	3 084
4	26,5	146,0	180,6	137,2	95,5	41,2	3,5	90,1	3 153
5	25,8	141,2	178,6	136,0	90,2	40,2	3,6	87,9	3 078
6	26,9	139,8	179,2	132,1	90,7	38,8	3,9	87,2	3 052
7	28,7	139,1	172,6	129,3	87,5	38,1	3,9	85,6	2 996
8	29,5	134,9	166,4	125,1	85,2	35,8	3,5	82,9	2 902
9	29,4	135,5	161,3	122,7	82,1	35,5	3,2	81,4	2 849
1970	29,8	135,6	157,5	116,8	77,5	31,6	3,1	78,8	2 759
1	30,5	138,0	160,9	119,4	75,2	32,7	3,1	80,0	2 799
2	31,9	135,4	155,9	111,2	71,8	30,2	2,9	77,0	2 697
3	31,9	136,8	150,5	108,8	69,3	30,4	3,2	75,8	2 655
4	33,6	133,8	147,2	101,0	66,3	27,1	2,7	73,1	2 599
5	37,0	141,7	144,1	94,5	58,9	24,8	2,4	71,9	2 517
6	47,4	160,1	141,4	88,7	52,2	22,3	2,3	73,5	2 570
7	48,1	155,6	138,1	84,9	45,1	19,6	2,5	70,6	2 470
8	44,3	144,4	128,3	79,1	39,0	17,1	2,1	64,9	2 271
9	41,1	138,3	123,5	78,1	36,1	15,0	1,9	64,6	2 170

Expectation of life at certain ages

Espérance de vie à certains âges

Years

Années

Age	Males – Hommes				
	1950/51	1960/61	1970	1975	1979
0	56,4	61,2	64,2	65,1	67,43
1	61,5	66,2	67,2	67,0	68,44
10	56,3	59,8	59,4	58,8	60,01
20	47,2	50,3	49,9	49,4	50,60
30	38,9	41,2	40,6	40,3	41,48
40	30,6	32,3	31,6	31,4	32,36
50	22,7	23,8	23,2	23,1	23,71
55	19,0	19,8	19,2	19,2	19,76
60	15,5	16,2	15,5	15,6	16,11
65	12,3	13,0	12,2	12,3	12,47
70	9,5	10,1	9,3	9,4	9,40
75					

Age	Females – Femmes				
	1950/51	1960/61	1970	1975	1979
0	61,6	66,9	70,8	72,9	74,71
1	66,3	71,4	73,4	74,5	75,44
10	61,3	65,0	65,4	66,2	66,93
20	52,1	55,4	55,7	56,5	57,24
30	43,5	45,9	46,1	46,8	47,56
40	34,8	36,6	36,7	37,3	37,98
50	26,2	27,6	27,5	28,2	28,72
55	22,0	23,3	23,2	23,8	24,28
60	18,0	19,1	18,9	19,6	20,06
65	14,4	15,3	15,0	15,6	15,89
70	11,0	11,8	11,4	12,1	12,14
75					

Age	Females excess – Excédent féminin				
	1950/51	1960/61	1970	1975	1979
0	5,2	5,7	6,6	7,8	7,28
1	4,8	5,2	6,2	7,5	7,00
10	5,0	5,2	6,0	7,4	6,92
20	4,9	5,1	5,8	7,1	6,64
30	4,6	4,7	5,5	6,5	6,08
40	4,2	4,3	5,1	5,9	5,62
50	3,5	3,8	4,3	5,1	5,01
55	3,0	3,5	4,0	4,6	4,52
60	2,5	2,9	3,4	4,0	3,95
65	2,1	2,3	2,8	3,3	3,42
70	1,5	1,7	2,1	2,7	2,74
75					

Population projection

Projection de la population

1 000

	1.1.1976	1.1.1981	1.1.1986	1.1.1991
Males — Hommes				
0-4	445,2	462,1	466,1	454,8
5-9	459,8	435,3	452,7	457,6
10-14	474,0	452,8	428,5	446,1
15-19	426,6	466,4	445,3	421,0
20-24	384,6	420,6	459,5	437,9
25-29	316,3	371,9	407,0	444,5
30-34	251,1	299,8	354,4	388,8
35-39	254,7	240,5	288,3	341,7
40-44	266,6	243,9	230,3	277,2
45-49	260,2	255,6	233,3	219,6
50-54	242,9	247,5	243,0	221,2
55-59	204,2	227,3	232,1	228,3
60-64	196,0	184,6	206,7	212,3
65-69	163,1	167,4	159,2	179,4
70-74	111,7	127,8	130,9	125,2
75+	100,3	116,2	130,6	136,9
Total	4 557,3	4 719,7	4 867,9	4 992,5
Females — Femmes				
0-4	423,8	444,2	445,9	434,3
5-9	436,0	415,1	435,7	438,2
10-14	452,2	430,2	409,4	430,1
15-19	417,2	447,1	425,1	404,4
20-24	394,4	411,2	441,2	419,3
25-29	358,9	386,9	403,8	433,8
30-34	310,1	352,3	380,2	397,2
35-39	313,7	304,7	346,8	374,6
40-44	320,8	308,1	299,6	341,7
45-49	313,2	314,7	302,6	294,4
50-54	285,8	306,0	308,0	296,4
55-59	239,6	276,8	296,6	298,8
60-64	234,5	228,3	263,9	283,6
65-69	213,7	216,7	211,7	246,7
70-74	168,5	185,8	189,3	186,7
75+	193,4	218,1	238,1	249,3
Total	5 075,8	5 246,2	5 397,9	5 529,5
Total persons — Total des personnes				
0-14	2 691,0	2 639,7	2 638,3	2 661,1
15-44	4 015,0	4 253,4	4 481,5	4 682,1
45-64	1 976,4	2 040,8	2 086,2	2 054,6
65+	950,7	1 032,0	1 059,8	1 124,2
Total	9 633,1	9 965,9	10 265,8	10 522,0

Source: Instituto nacional de estatística, Lisboa.

Population by sex and age groups
Estimate for 1 January

Population par sexe et groupes d'âge
Estimation au 1^{er} janvier

1 000

Age groups Groupes d'âge	Total				Males — Hommes				Females — Femmes			
	1978	1979	1980	1981	1978	1979	1980	1981	1978	1979	1980	1981
0-4	3 307,0	3 272,6			1 708,3	1 679,7			1 598,7	1 593,0		
5-9	3 239,5	3 251,6			1 658,2	1 664,5			1 581,3	1 587,0		
10-14	3 231,7	3 244,0			1 655,5	1 661,7			1 576,2	1 582,4		
15-19	3 107,4	3 130,7			1 582,7	1 598,3			1 524,7	1 532,4		
20-24	2 773,4	2 866,0			1 403,9	1 449,4			1 370,0	1 416,6		
25-29	2 517,1	2 518,5			1 270,2	1 273,4			1 246,9	1 245,1		
30-34	2 370,6	2 434,0			1 181,7	1 214,7			1 188,9	1 219,2		
35-39	2 005,3	2 090,7			1 002,5	1 045,3			1 002,8	1 045,5		
40-44	2 304,5	2 208,9			1 138,4	1 093,8			1 166,1	1 115,1		
45-49	2 353,2	2 374,2			1 158,5	1 169,0			1 194,7	1 205,2		
50-54	2 138,1	2 174,5			1 044,1	1 063,5			1 094,0	1 112,1		
55-59	1 815,7	1 888,9			861,1	901,7			954,6	987,3		
60-64	1 530,9	1 545,4			689,5	698,6			841,4	846,9		
65-69	1 407,4	1 412,2			615,2	615,0			792,2	797,3		
70-74	1 125,5	1 142,1			475,0	481,8			650,5	660,4		
75-79	746,9	788,4			291,7	307,8			455,2	480,6		
80-84	386,0	396,1			140,3	143,3			245,7	252,7		
85 +	223,9	227,5			70,6	72,5			153,3	154,8		
0-14	9 778,2	9 768,2			5 022,0	5 005,9			4 756,2	4 762,4		
15-44	15 078,8	15 248,8			7 579,4	7 674,9			7 499,4	7 573,9		
45-64	7 837,9	7 983,0			3 753,2	3 832,8			4 084,7	4 151,5		
65 +	3 889,7	3 966,3			1 592,8	1 620,4			2 296,9	2 345,8		
Total	36 584,6	36 966,3	37 242,0	...	17 947,4	18 134,0	18 273,2	...	18 637,2	18 833,6	18 968,6	...
Per cent — Pour cent												
0-14	26,7	26,4			28,0	27,6			25,5	25,3		
15-44	41,2	41,2			42,2	42,3			40,3	40,2		
45-64	21,4	21,6			20,9	21,1			21,9	22,0		
65 +	10,7	10,7			8,9	8,9			12,3	12,5		
Total	100,0	100,0			100,0	100,0			100,0	100,0		

Population by sex and age groups
Annual average

Population par sexe et groupes d'âge
Moyenne annuelle

1 000

Age groups Groupes d'âge	Total				Males — Hommes				Females — Femmes			
	1977	1978	1979	1980	1977	1978	1979	1980	1977	1978	1979	1980
0-4	3 305,9	3 294,7			1 701,7	1 703,2			1 604,2	1 591,5		
5-9	3 238,3	3 245,6			1 657,2	1 661,4			1 581,1	1 584,2		
10-14	3 315,8	3 237,9			1 646,6	1 658,6			1 568,4	1 579,3		
15-19	3 096,5	3 119,0			1 575,4	1 590,5			1 521,1	1 528,5		
20-24	2 729,7	2 820,0			1 382,5	1 426,7			1 347,2	1 393,3		
25-29	2 493,9	2 517,9			1 256,7	1 271,8			1 237,2	1 246,1		
30-34	2 334,8	2 402,3			1 163,8	1 198,3			1 171,0	1 204,0		
35-39	2 011,9	2 048,0			1 004,6	1 023,9			1 007,3	1 024,1		
40-44	2 332,4	2 256,5			1 151,4	1 116,0			1 181,0	1 140,5		
45-49	2 328,1	2 363,4			1 145,5	1 163,6			1 182,6	1 199,8		
50-54	2 127,4	2 156,5			1 038,3	1 053,5			1 089,1	1 103,0		
55-59	1 777,8	1 852,2			899,9	881,4			937,9	970,8		
60-64	1 532,3	1 537,7			689,6	693,7			842,7	844,0		
65-69	1 396,0	1 409,1			611,4	614,7			784,6	794,4		
70-74	1 116,5	1 132,9			470,8	478,0			645,7	654,9		
75-79	726,8	767,2			284,1	299,6			442,7	467,6		
80-84	381,9	391,0			139,1	141,8			242,8	249,2		
85+	222,2	225,8			69,7	71,6			152,5	154,2		
0-14	9 759,2	9 778,2	9 737,0		5 005,5	5 023,2	4 990,0		4 753,7	4 755,0	4 747,0	
15-44	14 999,2	15 163,7	23 375,0		7 534,4	7 627,2	11 585,0		7 464,8	7 536,5	11 790,0	
45-64	7 765,6	7 909,8			3 713,3	3 792,2			4 052,3	4 117,6		
65+	3 843,4	3 926,0	3 996,0		1 575,1	1 605,7	1 631,0		2 268,3	2 320,3	2 365,0	
Total	36 367,4	36 777,7	37 108,0	37 386,0	17 828,3	18 048,3	18 206,0	18 346,0	18 539,1	18 729,4	18 902,0	19 040,0

Per cent — Pour cent

0-14	26,8	26,6	26,2		28,1	27,8	27,4		25,6	25,4	25,1	
15-44	41,2	41,2	63,0		42,3	42,3	63,6		40,3	40,2	62,4	
45-64	21,4	21,5			20,8	21,0			21,9	22,0		
65+	10,6	10,7	10,8		8,8	8,9	9,0		12,2	12,4	12,5	
Total	100,0	100,0	100,0		100,0	100,0	100,0		100,0	100,0	100,0	

Population by sex and year of age
Estimate at 1 January 1978

Population par sexe et par années d'âge
Estimation au 1^{er} janvier 1978

1 000

	Total	Males Hommes	Females Femmes		Total	Males Hommes	Females Femmes
0	656,9	348,5	308,3	50	433,9	212,3	221,6
1	668,8	344,4	324,4	51	443,3	217,5	225,8
2	657,9	338,7	319,2	52	422,8	206,6	216,2
3	669,9	342,3	327,7	53	420,4	205,0	215,4
4	653,4	334,4	319,1	54	418,0	202,9	215,1
5	652,8	334,5	318,5	55	404,6	195,1	209,5
6	651,2	333,2	318,0	56	388,5	186,5	202,0
7	645,5	330,6	314,9	57	362,1	172,0	190,1
8	645,2	330,3	314,9	58	328,8	154,3	174,5
9	644,4	329,4	315,0	59	331,4	153,3	178,1
10	653,4	334,5	318,9	60	316,1	144,4	171,7
11	639,9	328,3	311,6	61	306,9	139,6	167,3
12	642,5	329,1	313,4	62	309,1	139,2	169,9
13	660,3	338,1	322,2	63	300,5	134,1	166,4
14	635,5	325,4	310,1	64	298,5	132,3	166,2
15	624,2	319,2	305,0	65	300,1	132,6	167,5
16	620,5	317,2	303,3	66	286,1	125,3	160,8
17	628,4	320,9	307,5	67	283,7	124,0	159,7
18	619,1	314,3	304,8	68	273,6	119,0	154,6
19	615,2	311,1	304,1	69	264,1	114,5	149,6
20	605,3	306,1	299,2	70	246,8	106,5	140,3
21	566,0	285,8	280,2	71	235,7	100,6	135,1
22	552,3	279,9	272,4	72	229,1	96,9	132,2
23	524,8	265,6	259,2	73	208,3	86,9	121,4
24	525,7	266,6	259,1	74	205,7	84,1	121,6
25	519,7	264,5	255,2	75	186,9	74,8	112,1
26	488,6	247,5	241,1	76	170,5	66,5	104,0
27	478,7	241,4	237,3	77	148,2	58,3	89,9
28	502,1	252,0	250,1	78	129,2	49,9	79,3
29	527,8	264,8	263,0	79	112,4	42,5	69,9
30	477,3	239,0	238,3	80	98,5	36,5	62,0
31	466,7	232,5	234,2	81	86,9	31,9	55,0
32	489,6	243,7	245,9	82	76,9	28,0	48,9
33	468,3	232,8	235,5	83	67,1	24,0	43,1
34	468,7	233,7	235,0	84	56,8	20,0	36,8
35	410,2	205,4	204,8	85	223,9	70,6	153,3
36	394,9	197,6	197,3	86			
37	486,9	243,5	243,4	87			
38	325,2	162,5	162,7	88			
39	388,1	193,5	194,6	89			
40	427,8	212,2	215,6	90+	36 585,0	17 948,3	18 636,7
41	457,8	226,5	231,3				
42	466,3	230,3	236,0				
43	466,6	229,8	236,8				
44	485,9	239,6	246,3				
45	486,5	239,9	246,6	Total	36 585,0	17 948,3	18 636,7
46	468,5	230,6	237,9	0-14	9 777,6	5 021,7	4 755,9
47	473,1	233,3	239,8	15-64	22 916,9	11 333,2	11 583,7
48	462,2	227,2	235,0	65+	3 890,5	1 593,4	2 297,1
49	463,0	227,6	235,4				

Births and deaths
 (absolute numbers)

Naissances et décès
 (valeurs absolues)

Year Année	Live births — Naissances vivantes				Stillbirths Mort-nés	Deaths — Décès			Infant deaths Décès d'enfants		
	Total	of which — dont		Illegitimate Illegitimes		Total	of which — dont		Under 1 year Moins d'un an	Under 28 days Moins de 28 jours	Under 7 days Moins de 7 jours
		Males Garçons	Females Filles				Males Hommes	Females Femmes			
1	2	3	4	5	6	7	8	9	10	11	12
1960	660 129	340 006	320 123	15 261	18 548	262 260	133 301	129 059	28 826	13 363	...
1	651 558	335 266	316 292	14 531	17 628	256 394	130 005	126 389	30 106	13 765	...
2	655 829	337 300	318 529	13 491	17 156	271 373	138 153	133 220	27 279	13 475	...
3	668 472	343 707	324 765	12 764	16 690	275 499	140 703	134 796	27 125	13 706	...
4	694 625	356 691	337 934	12 217	13 044	267 045	137 747	129 298	27 231	14 345	...
5	673 551	345 529	328 022	11 254	14 977	267 407	137 503	129 904	25 470	13 488	...
6	667 163	342 946	324 217	10 648	14 164	269 738	138 961	130 777	24 017	13 016	...
7	677 487	347 977	329 510	10 130	13 813	274 021	141 561	132 460	23 011	13 367	...
8	664 948	341 481	323 467	9 528	13 337	277 357	143 051	134 306	21 557	12 715	...
9	664 114	341 457	322 657	9 325	12 197	297 169	153 493	143 676	20 082	12 186	...
1970	661 065	340 073	320 992	8 963	11 847	280 170	144 169	136 001	18 595	11 548	...
1	669 430	344 446	324 984	8 988	11 516	302 869	157 405	145 464	17 212	10 691	...
2	669 977	344 753	325 224	9 189	11 256	280 163	144 478	135 685	15 313	9 939	...
3	670 598	344 840	325 758	10 823	10 156	296 524	152 890	143 634	14 429	9 318	...
4	686 220	352 429	333 791	10 133	9 460	295 275	152 738	142 537	13 648	9 013	...
5	669 378	346 386	322 992	13 561	7 584	298 192	155 471	142 721	12 641	8 413	6 534
6	677 456	349 232	328 224	14 619	7 291	299 007	155 979	143 028	11 590	7 967	6 295
7	656 357	339 101	317 256	15 254	6 667	294 324	153 870	140 454	10 520	7 250	5 734
8	636 892	329 779	307 113	13 498	6 246	296 781	155 541	141 240	9 715
9	597 252	307 810	289 442	...	5 853	289 864	9 874
1980 (*)	565 401	292 903	272 498	287 621	6 276

(*) Provisional.

(*) Résultats provisoires.

Birth and death rates
Taux de natalité et de mortalité

Year Année	Live births per 1 000 population	Males born per 1 000 female births	Illegitimate births per 1 000 total births	Stillbirths per 1 000 live + stillbirths	Deaths per 1 000 population	Deaths under 1 year per 1 000 live births	Deaths under 28 days per 1 000 live births	Perinatal mortality rate
	Nés vivants pour 1 000 habitants	Naissances masculines pour 1 000 naissances féminines	Naissances illegitimes pour 1 000 naissances totales	Mort-nés pour 1 000 nés vivants + mort-nés	Décès pour 1 000 habitants	Décédés de moins d'un an pour 1 000 nés vivants	Décédés de moins de 28 jours pour 1 000 nés vivants	Taux de mortalité périnatale
1	2	3	4	5	6	7	8	9
1960	21,8	1 062	23,1	27,3	8,7	43,7	20,2	...
1	21,3	1 060	22,3	26,3	8,4	46,2	21,1	...
2	21,2	1 059	20,6	25,5	8,8	41,6	20,5	...
3	21,4	1 058	19,1	24,4	8,8	40,6	20,5	...
4	22,0	1 056	17,6	22,6	8,5	39,2	20,6	...
5	21,1	1 053	16,7	21,8	8,4	37,8	20,0	...
6	20,7	1 058	16,0	20,8	8,4	36,0	19,5	...
7	20,8	1 056	15,0	20,0	8,4	34,0	19,7	...
8	20,2	1 056	14,3	19,7	8,4	32,4	19,1	...
9	19,9	1 058	14,0	18,0	8,9	30,2	18,3	...
1970	19,6	1 059	13,6	17,6	8,3	28,1	17,5	...
1	19,7	1 060	13,4	16,9	8,9	25,7	16,0	...
2	19,5	1 060	13,7	16,5	8,1	22,9	14,8	...
3	19,3	1 059	16,1	14,9	8,5	21,5	13,9	...
4	19,6	1 056	14,8	13,6	8,4	19,9	13,1	...
5	18,8	1 072	20,3	11,2	8,4	18,9	12,6	20,9
6	18,9	1 064	21,6	10,6	8,3	17,1	11,8	19,8
7	18,0	1 069	23,2	10,1	8,1	16,0	11,0	18,7
8	17,3	1 063	21,2	9,7	8,1	15,3
9	16,1	1 063	...	9,7	7,8	13,2
1980	15,1	1 075	7,7	11,1

Marriages and divorces
(absolute numbers, rates, average ages)

Mariages et divorces
(valeurs absolues, taux, âges moyens)

Year Année	All marriages — Ensemble des mariages				Persons marrying for the first time Personnes se mariant pour la première fois				Divorces		
	Total	Marriages per 1 000 population Mariages pour 1 000 habitants	Average age at marriage Years Age moyen au mariage Années		Males Hommes	Females Femmes	Average age at marriage Years Age moyen au mariage Années		Total	Divorces per 1 000 population Divorces pour 1 000 habitants	Divorces per 1 000 existing marriages Divorces pour 1 000 couples unis par le mariage
			Males	Females			Males	Females			
			Hommes	Femmes			Hommes	Femmes			
1	2	3	4	5	6	7	8	9	10	11	12
1960	235 917	7,8	29,3	26,3	229 786	232 890	28,8	26,1	.	.	.
1	237 254	7,8	29,3	26,3	231 411	234 421	28,8	26,0	.	.	.
2	235 885	7,6	29,4	26,2	230 114	233 063	28,8	25,9	.	.	.
3	236 658	7,6	29,3	26,0	231 050	233 821	28,8	26,0	.	.	.
4	232 514	7,4	29,1	25,7	237 074	229 774	28,5	25,5	.	.	.
5	227 460	7,1	29,0	25,5	222 101	224 773	28,5	25,4	.	.	.
6	229 796	7,1	28,9	25,5	224 595	227 147	28,4	25,2	.	.	.
7	232 624	7,1	28,6	25,3	227 370	229 858	28,1	25,1	.	.	.
8	231 546	7,0	28,3	25,3	226 283	228 935	27,8	25,0	.	.	.
9	238 973	7,2	28,1	25,0	233 933	236 428	27,6	24,8	.	.	.
1970	247 492	7,4	27,9	25,0	242 395	244 892	27,4	24,7	.	.	.
1	253 475	7,4	27,7	24,8	248 339	250 822	27,2	24,6	.	.	.
2	262 481	7,6	27,7	24,7	257 459	259 885	27,2	24,4	.	.	.
3	268 981	7,8	27,4	24,5	263 408	266 204	26,9	24,3	.	.	.
4	267 171	7,6	27,5	24,6	261 873	264 537	27,0	24,3	.	.	.
5	271 347	7,6	26,4	23,7	267 150	269 143	26,4	23,4	.	.	.
6	260 974	7,3	26,2	23,4	256 887	258 736	25,8	23,2	.	.	.
7	262 015	7,2	26,1	23,3	257 802	259 713	25,6	23,1	.	.	.
8	258 070	7,0	25,9	23,2	254 466	256 112	25,5	23,0	.	.	.
9	245 856	6,6
1980	213 363	5,7

Population change, natural increase,
net migration, absolute figures and rates

Variation de la population, accroissement naturel,
solde migratoire, valeurs absolues et taux

1 000

Year Année	Population on 1 January Population au 1 ^{er} janvier	Population increase over year Accroissement de la population pendant l'année	Excess of births over deaths Excédent des naissances sur les décès	Net migration Solde migratoire (- = émigration + = immigration)	Per 1 000 average population Pour 1 000 habitants (population moyenne)			Population ... average Population ... moyenne		
					Population increase Accroissement de la population	Excess of births over deaths Excédent des naissances sur les décès	Net migration Solde migratoire	Total	Males Hommes	Females Femmes
					6	7	8	9	10	11
1960	30 327	256	398	- 142	8,4	13,1	- 4,7	30 454,7
1	30 583	322	395	- 73	10,5	12,9	- 2,4	30 743,7
2	30 905	324	384	- 60	10,4	12,4	- 1,9	31 066,6
3	31 229	329	393	- 64	10,5	12,6	- 2,0	31 393,0
4	31 558	331	428	- 97	10,4	13,6	- 3,1	31 723,0
5	31 889	336	406	- 70	10,5	12,7	- 2,2	32 056,5
6	32 225	339	397	- 58	10,5	12,3	- 1,8	32 393,7
7	32 564	342	403	- 61	10,4	12,4	- 1,9	32 734,5
8	32 906	347	388	- 41	10,5	11,8	- 1,2	33 078,9
9	33 253	350	367	- 17	10,5	11,0	- 0,5	33 427,1
1970	33 603	353	381	- 28	10,5	11,3	- 0,8	33 779,0
1	33 956	386	367	19	11,3	10,8	0,6	34 189,9
2	34 342	322	390	- 68	9,3	11,4	- 2,0	34 447,5
3	34 664	307	374	- 67	8,8	10,8	- 1,9	34 810,4
4	34 971	367	391	- 24	10,4	11,2	- 0,7	35 147,1	17 196,8	17 950,3
5	35 338	385	371	14	10,8	10,5	0,4	35 515,2	17 380,8	18 134,4
6	35 723	432	378	54	12,0	10,6	1,5	35 937,0	17 597,0	18 340,0
7	36 155	430	362	68	12,8	10,0	1,9	36 367,4	17 828,3	18 539,1
8	36 585	381	340	38	10,4	9,3	1,0	36 777,7	18 048,6	18 729,1
9	36 966	276	307	- 31	7,4	8,3	- 0,8	37 107,7	18 206,2	18 901,5
1980	37 242	...	278	7,4	...	37 386,1	18 346,5	19 039,6

Gross and net reproduction rate;
live births by parity;
average age at birth of first child

Taux brut et taux net de reproduction,
naissances vivantes par rang,
âge moyen à la naissance du premier enfant

Year Année	Gross reproduction rate Taux brut de reproduction	Net reproduction rate Taux net de reproduction	Live births — Naissances vivantes					Average age of women at birth of first child Age moyen des femmes à la naissance de leur premier enfant
			Total	First births Première naissance	Second births Deuxième naissance	Third births Troisième naissance	Fourth or higher order births Quatrième naissance et suivantes	
1	2	3	4	5	6	7	8	9
1960	1,319	1,242	650 129
1	1,339	1,264	651 558
2	1,354	1,282	655 829
3	1,390	1,319	668 472
4	1,458	1,387	694 625
5	1,415	1,349	673 551
6	1,414	1,352	667 163
7	1,442	1,382	677 487
8	1,409	1,355	664 948
9	1,398	1,348	664 114
1970	1,393	1,348	661 065
1	1,389	...	669 430
2	1,381	...	669 977
3	1,373	...	670 598
4	1,395	...	686 220
5	1,350	...	669 378	253 523	201 474	111 405	102 976	24,5
6	1,355	...	677 456	260 300	206 350	111 172	99 634	24,2
7	656 357	254 358	203 415	106 285	92 299	...
8	632 975

Fertility rates by age groups;
total fertility

Taux de fécondité par groupes d'âge,
somme des naissances réduites

Year Année	Live births per 1 000 women aged (years) — Naissances vivantes pour 1 000 femmes âgées de								Total fertility Somme des naissances réduites
	15-19	20-24	25-29	30-34	35-39	40-44	45-49	15-49	
1	2	3	4	5	6	7	8	9	10
1960	9,6	108,1	192,6	146,7	82,5	29,7	3,2	83,6	2 862,0
1	9,6	102,7	186,3	141,6	80,7	29,3	2,7	81,7	2 764,5
2	12,2	102,0	192,3	141,3	80,0	28,8	2,6	81,7	2 796,0
3	10,3	101,9	199,0	149,8	81,4	29,9	2,7	84,4	2 875,0
4	11,2	113,6	201,7	154,8	86,5	31,6	2,7	87,3	3 010,5
5	11,1	110,5	197,6	149,1	85,2	30,6	3,2	84,2	2 936,5
6	11,4	113,0	194,7	147,4	83,9	29,2	2,8	82,9	2 912,0
7	11,6	111,3	186,9	153,8	88,0	31,6	4,6	83,5	2 939,0
8	12,9	122,6	183,7	142,2	81,6	28,0	2,9	81,4	2 869,5
9	12,9	124,9	191,6	133,1	79,8	26,7	2,5	80,9	2 857,5
1970	13,8	122,5	195,7	129,0	77,0	26,4	2,7	80,1	2 835,5
1	15,2	129,0	197,1	129,6	73,3	25,5	2,1	80,7	2 859,0
2	15,7	135,7	192,6	125,2	72,0	25,0	2,2	80,3	2 842,0
3	16,7	136,3	196,3	121,9	68,7	22,8	1,9	79,9	2 823,0
4	20,6	138,2	197,2	126,3	65,1	23,8	2,0	81,2	2 866,0
5	21,4	135,0	189,1	122,5	64,4	23,0	2,1	78,9	2 787,5
6	24,6	142,1	187,7	119,1	60,8	21,1	1,8	79,1	2 786,0
7	25,6	136,4	177,2	112,9	56,4	19,4	1,8	75,9	2 648,5

Expectation of life at certain ages

Espérance de vie à certains âges

Years

Années

Age	Males — Hommes			
	1949 51	1960 62	1970 72	1974 76
0	59.81	67.40	69.57	70.41
1	63.18	69.44	70.19	70.90
10	56.57	61.25	61.65	62.28
20	47.44	51.67	52.03	52.63
30	38.97	42.29	42.65	43.18
40	30.36	33.10	33.37	33.82
50	22.23	25.20	24.57	24.96
55	18.43	20.28	20.49	20.88
60	14.93	16.53	16.68	17.06
65	11.83	13.14	13.25	13.58
70	9.16	10.16	10.23	10.51
75	6.81	7.63	7.75	7.91

Age	Females — Femmes			
	1949 51	1960 62	1970 72	1974 76
0	64.32	72.16	75.06	76.21
1	67.32	73.74	75.41	76.48
10	60.73	65.48	66.80	67.80
20	51.56	55.76	57.02	57.99
30	42.82	46.21	47.33	48.24
40	33.90	36.82	37.79	38.62
50	25.34	27.73	28.57	29.32
55	21.12	23.38	24.16	24.85
60	17.11	19.20	19.91	20.56
65	13.48	15.31	15.89	16.46
70	10.32	11.80	12.22	12.67
75	7.56	8.81	9.11	9.32

Age	Females excess -- Excedent féminin			
	1949 51	1960 62	1970 72	1974 76
0	4.51	4.76	5.49	5.80
1	4.14	4.30	5.22	5.58
10	4.16	4.23	5.15	5.52
20	4.12	4.09	4.99	5.36
30	3.85	3.92	4.68	5.06
40	3.54	3.72	4.42	4.80
50	3.11	2.53	4.00	4.36
55	2.69	3.10	3.67	3.97
60	2.18	2.67	3.23	3.50
65	1.65	2.17	2.64	2.88
70	1.16	1.64	1.99	2.16
75	0.75	1.18	1.36	1.41

Population projection

Projection de la population

1 000

	1.1.1975	1.1.1980	1.1.1985 ⁽¹⁾	1.1.1990 ⁽¹⁾	1.1.1995 ⁽¹⁾
Males — Hommes					
0-14	4 944,2	4 966,2	4 838,1	4 688,0	4 513,6
15-19	1 498,8	1 620,9	1 642,0	1 661,6	1 618,7
20-44	5 838,8	6 150,9	6 681,0	7 174,7	7 577,7
45-59	2 840,2	3 187,0	3 151,4	3 119,6	3 149,6
60-64	690,3	706,2	868,8	946,2	993,0
65+	1 479,7	1 642,0	1 734,0	1 930,4	2 140,9
Total	17 292,0	18 273,2	18 915,3	19 520,5	19 993,5
Females — Femmes					
0-14	4 717,7	4 726,4	4 617,6	4 484,1	4 336,6
15-19	1 459,3	1 549,3	1 566,8	1 588,9	1 539,8
20-44	5 853,7	6 104,1	6 572,3	7 008,5	7 355,7
45-59	3 055,7	3 354,1	3 304,4	3 257,2	3 267,0
60-64	843,5	847,7	980,9	1 055,4	1 108,7
65+	2 116,1	2 387,0	2 550,9	2 777,1	3 006,1
Total	18 046,0	18 968,6	19 592,9	20 171,2	20 613,9
Total persons — Total des personnes					
0-14	9 661,9	9 692,6	9 455,7	9 172,2	8 850,1
15-44	14 650,6	15 425,3	16 462,0	17 433,8	18 091,8
45-64	7 429,7	8 095,0	8 305,6	8 378,5	8 518,4
65+	3 595,8	4 029,1	4 284,9	4 707,5	5 147,0
Total	35 338,0	37 242,0	38 508,2	39 692,0	40 607,3

Source: Instituto nacional de estadísticas, Madrid.
No external migration.

(¹) Excluding population of Ceuta and Melilla.

Source: Instituto nacional de estadísticas, Madrid.
Sans migrations extérieures.

(¹) Non compris la population de Ceuta et Melilla.

Classification des publications de l'Eurostat

Thèmes	Sous-thèmes
1. Statistiques générales (couverture grise)	1. Statistiques générales 2. Statistiques régionales générales 3. Statistiques des pays tiers
2. Comptes nationaux, finances et balance des paiements (couverture violette)	1. Comptes nationaux 2. Comptes des secteurs 3. Comptes des branches 4. Monnaie et finances 5. Comptes et finances régionaux 6. Balance des paiements 7. Prix
3. Population et conditions sociales (couverture jaune)	1. Population 2. Conditions sociales 3. Éducation et formation 4. Emploi 5. Protection sociale 6. Salaires
4. Industrie et services (couverture bleue)	1. Industrie générale 2. Énergie 3. Sidérurgie 4. Transports et services
5. Agriculture, forêts et pêche (couverture verte)	1. Agriculture générale 2. Agriculture production et bilans 3. Agriculture prix 4. Agriculture comptes 5. Agriculture, structure 6. Forêts 7. Pêche
6. Commerce extérieur (couverture rouge)	1. Nomenclature 2. Échanges de la Communauté général 3. Échanges avec les pays en voie de développement
9. Divers (couverture brune)	1. Statistiques diverses 2. Informations diverses

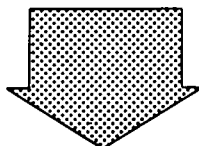

Thème 3 – Population et conditions sociales

Sous-thèmes	Titres	Périodicité
1. Population	<i>Statistiques démographiques – 1981</i>	A
2. Conditions sociales	<i>Indicateurs sociaux – Séries sélectionnées</i>	A
3. Éducation et formation	<i>Éducation et formation</i> <i>Formation et emploi – Résultats des questions complémentaires de l'enquête par sondage sur les forces de travail – 1979</i>	A ou B n.p.
4. Emploi	<i>Emploi et chômage – 1981</i>	A
	<i>Emploi et chômage – Bulletin statistique</i>	n.p.
	<i>Chômage – Bulletin mensuel</i>	M
	<i>Les handicapés et leur emploi (étude)</i>	n.p.
	<i>Enquête par sondage sur les forces de travail – 1981</i>	B
5. Protection sociale	<i>Sources des statistiques de la durée du travail</i>	n.p.
	<i>Études statistiques de l'emploi (4 numéros)</i>	n.p.
6. Salaires	–	–
	<i>Gains horaires – Durée du travail</i> <i>Structure des salaires 1978/1979 – Principaux résultats</i> <i>Sources des statistiques salariales dans la CE</i>	S n.p. n.p.

A = annuel
B = biennal
S = semestriel
M = mensuel
n.p. = non périodique

Classification of Eurostat publications

Themes	Sub-themes
1. General statistics (grey covers)	1. General statistics 2. Regional general statistics 3. Third-country statistics
2. National accounts, finance and balance of payments (violet covers)	1. National accounts 2. Accounts of sectors 3. Accounts of branches 4. Money and finance 5. Regional accounts and finance 6. Balance of payments 7. Prices
3. Population and social conditions (yellow covers)	1. Population 2. Social conditions 3. Education and training 4. Employment 5. Social protection 6. Wages and salaries
4. Industry and services (blue covers)	1. Industry, general 2. Energy 3. Iron and steel 4. Transport and services
5. Agriculture, forestry and fisheries (green covers)	1. Agriculture, general 2. Agriculture, production and balances 3. Agriculture, prices 4. Agriculture, accounts 5. Agriculture, structure 6. Forestry 7. Fisheries
6. Foreign trade (red covers)	1. Nomenclature 2. Community trade, general 3. Trade with developing countries
9. Miscellaneous (brown covers)	1. Miscellaneous statistics 2. Miscellaneous information

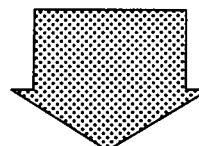

Theme 3 – Population and social conditions

Sub-themes	Titles	Frequency
1. Population	<i>Demographic statistics – 1981</i>	A
2. Social conditions	<i>Social indicators – Selected series</i>	A
3. Education and training	<i>Education and training</i> <i>Training and employment – Results of the supplementary questions of the labour force sample survey – 1979</i>	A or B n.p.
4. Employment	<i>Employment and unemployment – 1981</i>	A
	<i>Employment and unemployment – Statistical bulletin</i>	n.p.
	<i>Unemployment – Monthly bulletin</i>	M
	<i>The handicapped and their employment (study)</i>	n.p.
	<i>Labour force sample survey – 1981</i>	B
5. Social protection	<i>Sources of statistics of working time</i>	n.p.
	<i>Statistical studies of employment (4 issues)</i>	n.p.
6. Wages and salaries	–	–
	<i>Hourly earnings – Hours of work</i> <i>Structure of earnings 1978/1979</i> <i>Sources of wages statistics in the EC</i>	HY n.p. n.p.

A = annual
B = biennial
HY = half-yearly
M = monthly
n.p. = non-periodical

Europæiske Fællesskaber – Kommission
Europäische Gemeinschaften – Kommission
European Communities – Commission
Communautés européennes – Commission
Comunità europee – Commissione
Europese Gemeenschappen – Commissie

Befolkningsstatistik 1980
Bevölkerungsstatistik 1980
Demographic statistics 1980
Statistiques démographiques 1980
Statistiche demografiche 1980
Bevolkingsstatistiek 1980

Luxembourg: Office des publications officielles des Communautés européennes

1982 – 179 p. – 21,0 x 29,7 cm

Befolkning og sociale forhold (gul serie)
Bevölkerung und soziale Bedingungen (gelbe Reihe)
Population and social conditions (yellow series)
Population et conditions sociales (couverture jaune)
Popolazione e condizioni sociali (serie gialla)
Bevolking en sociale voorwaarden (gele serie)

DA/DE/EN/FR/IT/NL

ISBN 92-825-2773-5

Kat./cat.: CA-32-81-924-6A-C

Pris i Luxembourg (moms ikke medregnet) • Öffentliche Preise in Luxemburg (ohne MwSt.)
Price (excluding VAT) in Luxembourg • Prix publics au Luxembourg, TVA exclue • Prezzi pubblici nel Lussemburgo, IVA esclusa • Vastgestelde prijzen in Luxemburg (exclusief BTW):

ECU 10,87	BFR 450	DKR 86	DM 26,75	FF 67
IRL 7.50	LIT 14 300	HFL 29,25	UKL 6.20	USD 12

Medens alle medlemslandene har højt udviklede systemer af befolkningsstatistikker, gør den store variation i praksis med hensyn til offentliggørelsen og forelæggelsen af resultaterne det meget vanskeligt at opnå de sammenlignelige og aktuelle oplysninger, der er nødvendige for at undersøge tendenserne i Fællesskabet. Nærværende publikation, som er den femte i en række, der skal udkomme hvert år, repræsenterer et forsøg på at råde bod på denne mangel. Alle de vigtigste områder i befolkningsstatistikkerne er medtaget, nemlig befolkningens fordeling efter køn og alder, fødsler, dødsfald, ind- og udvandrede, vielser, skilsmisser, fertilitet, middellevetid og befolkningsprognoser. Der er givet ret omfattende oplysninger, såvel i absolutte tal som i procenter, for de enkelte lande og for Fællesskabet som helhed. Data vedrørende Portugal og Spanien er optaget i samme form som data vedrørende medlemslandene.

Alle Mitgliedstaaten haben hochentwickelte Systeme der Bevölkerungsstatistik, aber es gibt große Unterschiede zwischen ihren Veröffentlichungsmethoden sowie der Darstellung der Ergebnisse. Deswegen ist es sehr schwer, die für eine Untersuchung der gegenwärtigen Bevölkerungstendenzen in der Gemeinschaft zeitgemäßen und vergleichbaren Informationen zu bekommen. Mit dieser Veröffentlichung, die die fünfte einer jährlichen Reihe ist, wird versucht, diesem Mangel abzuwehren. Die wichtigsten Reihen der Bevölkerungsstatistik sind einbezogen, und zwar: Bevölkerung nach Geschlecht und Altersgruppen, Geburten, Todesfälle, Wanderung, Eheschließungen, Ehescheidungen, Fruchtbarkeit, Lebenserwartung und Bevölkerungsvorausschätzungen. Absolute und Verhältniszahlen werden für die einzelnen Länder sowie für die Gemeinschaft ausführlich wiedergegeben. Die Angaben für Portugal und Spanien sind ebenfalls veröffentlicht wie für die Gemeinschaftsländer.

While all member countries possess highly-developed systems of demographic statistics, the wide diversity of practice with regard to the publication and presentation of results makes it very difficult to obtain comparable and up-to-date information necessary to study trends within the Community. The present publication is the fifth in an annual series designed to make good this deficiency. All the principal series of demographic statistics are covered, namely population by sex and age-groups, births, deaths, migration, marriages, divorces, fertility, life expectancy and population projections. Both absolute numbers and rates are given in considerable detail for countries and for the total Community. Data for Portugal and Spain are included using a format identical with that for member countries.

Tous les pays de la Communauté ont des systèmes démographiques très évolués. Toutefois, en raison de la grande diversité des modes de publication et de présentation des résultats, il est très difficile d'obtenir les données les plus récentes sur une base comparable nécessaire pour l'étude des évolutions démographiques dans la Communauté. La présente publication, la cinquième d'une série annuelle, constitue une tentative pour combler cette lacune. Toutes les séries démographiques les plus importantes sont incluses, c'est-à-dire les ventilations de la population par sexe et groupes d'âge, les naissances, les décès, la migration, les mariages, les divorces, la fécondité, l'espérance de vie et les projections de la population. Des valeurs absolues ainsi que des taux sont fournis d'une manière détaillée pour chaque pays et pour la Communauté entière. Les données pour le Portugal et l'Espagne sont également publiées comme pour les États membres.

Sebbene tutti i paesi membri dispongano di sistemi di statistiche demografiche fortemente sviluppati, la notevole diversità delle pratiche seguite per la pubblicazione e la presentazione dei risultati rende molto difficile ottenere le informazioni, aggiornate e confrontabili, necessarie per studiare le tendenze all'interno della Comunità. La presente pubblicazione, la quinta di una serie annuale, costituisce un tentativo per colmare questa lacuna. Essa riporta tutte le principali serie di statistiche demografiche, e cioè: popolazione per sesso e classi di età, nascite, decessi, movimenti migratori, matrimoni, divorzi, fecondità, speranza di vita e proiezioni della popolazione. I dati in valore assoluto nonché i tassi e quozienti sono presentati in dettaglio sia per i singoli paesi che per l'insieme della Comunità. I dati per il Portogallo e la Spagna sono inclusi allo stesso modo di quelli degli altri paesi membri.

Hoewel alle Lid-Staten beschikken over zeer geperfectioneerde systemen van bevolkingsstatistiek, is het tengevolge van de grote verscheidenheid in de wijzen van publiceren en presenteren van de resultaten uiterst moeilijk om vergelijkbare en actuele gegevens te verkrijgen, die noodzakelijk zijn om de ontwikkelingen in de Gemeenschap te bestuderen. De onderhavige publikatie, de vijfde van een jaarlijkse serie, is een poging om dit gebrek te verhelpen. Alle belangrijke series bevolkingsstatistiek zijn hierin opgenomen, met name de bevolking naar geslacht en leeftijdsgroepen, geboorten, sterfte, migratie, huwelijken, echtscheidingen, vruchtbaarheid, levensverwachting en bevolkingsprognoses. Zowel de absolute cijfers als de percentages voor de afzonderlijke landen en voor de gehele Gemeenschap zijn zeer gedetailleerd weergegeven. De gegevens voor Portugal en Spanje zijn op dezelfde wijze gepubliceerd als de gegevens voor de Lid-Staten.

Salgs- og abonnementskontorer · Vertriebsbüros · Γραφεία πωλήσεως ·
Sales Offices · Bureaux de vente · Uffici di vendita · Verkoopkantoren

Belgique — België

Moniteur belge — Belgisch Staatsblad
Rue de Louvain 40-42 — Leuvensestraat 40-42
1000 Bruxelles — 1000 Brussel
Tél. 512 00 26

Sous-dépôts — Agentschappen :

Librairie européenne — Europese Boekhandel
Rue de la Loi 244 — Wetstraat 244
1040 Bruxelles — 1040 Brussel

CREDOC

Rue de la Montagne 34 - Bte 11
Bergstraat 34 - Bus 11
1000 Bruxelles — 1000 Brussel

Danmark

Schultz Forlag

Møntergade 21
1116 København K
Tlf. (01) 12 11 95

Underagentur :

Europa Bøger
Gammel Torv 6 — Postbox 137
1004 København K
Tlf. (01) 15 62 73

BR Deutschland

Verlag Bundesanzeiger

Breite Straße — Postfach 10 80 06
5000 Köln 1
Tel. (0221) 20 29-0
(Fernschreiber : Anzeiger Bonn 8 882 595)

Greece

G.C. Eleftheroudakis S.A.

International bookstore
4 Nikis street
Athens (126)
Telex 219410 elef gr

Sub-agent for Northern Greece :

Molho's Bookstore
10 Tsimiski Street
Thessaloniki
Tel. 275 271
Telex 412885 limo

France

*Service de vente en France des publications des
Communautés européennes*

Journal officiel

26, rue Desaix
75732 Paris Cedex 15
Tél. (1) 578 61 39

« Service de documentation »

D.E.P.P. — Maison de l'Europe
37, rue des Francs-Bourgeois
75004 Paris
Tél. 887 96 50

Ireland

Government Publications

Sales Office
G.P.O. Arcade
Dublin 1

or by post

Stationery Office

Dublin 4
Tel. 78 96 44

Italia

Libreria dello Stato

Piazza G. Verdi, 10
00198 Roma — Tel. (6) 8508
Telex 62008

Nederland

Staatsdrukkerij- en uitgeverijbedrijf

Christoffel Plantijnstraat
Postbus 20014
2500EA 's-Gravenhage
Tel. (070) 78 99 11

United Kingdom

H.M. Stationery Office

P.O. Box 569
London SE1 9NH
Tel. (01) 928 69 77. ext. 365

España

Libreria Mundi-Premsa

Castelló 37
Madrid 1
Tel. 275 46 55

Portugal

Livraria Bertrand, s.a.r.l.

Rua João de Deus — Venda Nova
Amadora
Tél. 97 45 71
Télex 12 709 — litran — p.

Schweiz - Suisse - Svizzera

Librairie Payot

6, rue Grenus
1211 Genève
Tél. 31 89 50

Sverige

Librairie C.E. Fritzes

Regeringsgatan 12
Box 16356
103 27 Stockho'm
Tél. 08-23 89 00

United States of America

European Community Information Service

2100 M Street, N.W.
Suite 707
Washington, D.C. 20 037
Tel. (202) 862 95 00

Grand-Duché de Luxembourg

**

Andre lande · Andere Länder · Άλλες χώρες · Other countries · Autres pays · Altri paesi · Andere landen

Kontoret for De europæiske Fællesskabers officielle Publikationer · Amt für amtliche Veröffentlichungen der Europäischen Gemeinschaften ·
Υπηρεσία Έπίσημων Έκδόσεων των Ευρωπαϊκών Κοινοτήτων · Office for Official Publications of the European Communities ·
Office des publications officielles des Communautés européennes · Ufficio delle pubblicazioni ufficiali delle Comunità europee ·
Bureau voor officiële publikaties der Europese Gemeenschappen

L-2985 Luxembourg - 5, rue du Commerce · Tél. 49 00 81

Pris i Luxembourg (moms ikke medregnet) • Öffentliche Preise in Luxemburg (ohne MwSt.) • Price (excluding VAT) in Luxembourg
Prix publics au Luxembourg, TVA exclue • Prezzi pubblici nel Lussemburgo, IVA esclusa • Vastgestelde prijzen in Luxemburg (exclusief BTW)

ECU 10,87 BFR 450 DKR 86 DM 26,75 FF 67 IRL 7.50 LIT 14 300 HFL 29,25 UKL 6.20 USD 12



KONTORET FOR DE EUROPÆISKE FÆLLESSKABERS OFFICIELLE PUBLIKATIONER
AMT FÜR AMTLICHE VERÖFFENTLICHUNGEN DER EUROPÄISCHEN GEMEINSCHAFTEN
OFFICE FOR OFFICIAL PUBLICATIONS OF THE EUROPEAN COMMUNITIES
OFFICE DES PUBLICATIONS OFFICIELLES DES COMMUNAUTÉS EUROPÉENNES
UFFICIO DELLE PUBBLICAZIONI UFFICIALI DELLE COMUNITÀ EUROPEE
BUREAU VOOR OFFICIËLE PUBLIKATIES DER EUROPESE GEMEENSCHAPPEN

ISBN 92-825-2773-5

L-2985 Luxembourg

Kat./cat. : CA-32-81-924-6A-C