

**eurostat**



**REVUE □ RASSEGNA**  
**1973-1982**



DE EUROPÆISKE FÆLLESSKABERS STATISTISKE KONTOR  
STATISTISCHES AMT DER EUROPÄISCHEN GEMEINSCHAFTEN  
ΣΤΑΤΙΣΤΙΚΗ ΥΠΗΡΕΣΙΑ ΤΩΝ ΕΥΡΩΠΑΪΚΩΝ ΚΟΙΝΟΤΗΤΩΝ  
STATISTICAL OFFICE OF THE EUROPEAN COMMUNITIES  
OFFICE STATISTIQUE DES COMMUNAUTÉS EUROPÉENNES  
ISTITUTO STATISTICO DELLE COMUNITÀ EUROPEE  
BUREAU VOOR DE STATISTIEK DER EUROPESE GEMEENSCHAPPEN

L-2920 Luxembourg — Tél. 43011 — Télex: Comeur Lu 3423  
B-1049 Bruxelles, Bâtiment Berlaymont, Rue de la Loi 200 (Bureau de liaison) — Tél. 235.11.11

Denne publikation kan fås gennem de salgssteder, som er nævnt på omslagets tredje side i dette hæfte.  
Diese Veröffentlichung ist bei den auf der dritten Umschlagseite aufgeführten Vertriebsbüros erhältlich.  
Την έκδοση αυτή μπορείτε να την προμηθευτείτε από τα γραφεία πωλήσεων τα οποία αναφέρονται στην τρίτη σελίδα του εξωφύλλου.  
This publication is obtainable from the sales offices mentioned on the inside back cover.  
Pour obtenir cette publication, prière de s'adresser aux bureaux de vente dont les adresses sont indiquées à la page 3 de la couverture.  
Per ottenere questa pubblicazione, si prega di rivolgersi agli uffici di vendita i cui indirizzi sono indicati nella 3ª pagina della copertina.  
Deze publikatie is verkrijgbaar bij de verkoopkantoren waarvan de adressen op blz. 3 van het omslag vermeld zijn.

**eurostat**  
**REVUE □ RASSEGNA**  
**1973-1982**

Denne publikation udgives også på følgende sprog:  
Diese Veröffentlichung erscheint ebenfalls in folgenden Sprachen:  
La presente pubblicazione è edita anche nelle seguenti lingue:

EN/FR/NL: ISBN 92-825-4083-9

Bibliografiske data er at finde bagest i denne publikation  
Bibliographische Daten befinden sich am Ende der Veröffentlichung  
Una scheda bibliografica figura alla fine del volume

Luxembourg: Office des publications officielles des Communautés européennes, 1984

ISBN 92-825-4084-7

Kat./cat.: CA-38-83-184-3E-C

Indholdsgengivelse kun tilladt med angivelse af kilde  
Inhalstwiedergabe nur mit Quellennachweis gestattet  
La riproduzione del contenuto è subordinata alla citazione della fonte

*Printed in the FR of Germany*

Denne årlige publikation supplerer Eurostat's eksisterende publikationer, idet den i et enkelt bind fremlægger de vigtigste statistiske oplysninger, som viser, hvorledes Det europæiske Fællesskab har udviklet sig i løbet af de seneste ti år. De vigtigste tal vedrørende praktisk talt alle emner gives for Fællesskabet som helhed og for de ti medlemsstater, samt — med henblik på sammenligning — for Spanien, Portugal, Sverige, USA og Japan. Desuden findes der statistiske oplysninger om fællesskabsinstitutionernes aktiviteter, som stammer fra forskellige officielle publikationer og dokumenter.

De fleste af de statistiske oplysninger om Fællesskabet og dets medlemsstater, som præsenteres heri, offentliggør Eurostat også i specialpublikationer med en mere detaljeret opdeling og analyse. Værket indeholder henvisninger til disse publikationer til støtte for brugere, som søger yderligere oplysninger.

Hvis en så omfattende publikation som denne skulle indeholde definitioner og oplysninger om datakilder, skulle der bruges megen plads til sådanne tekster. En sådan kurs er ikke blevet fulgt, og brugere, som ønsker sådanne oplysninger, henvises til Eurostat's specialpublikationer. Som hovedregel er de statistiske oplysninger om Fællesskabet og dets medlemsstater imidlertid baseret på harmoniserede definitioner for Fællesskabet og er gjort så sammenlignelige mellem de enkelte lande, som det på nuværende tidspunkt er praktisk muligt. Disse fællesskabsdefinitioner er normalt mere præcise end de bredere internationale definitioner, som benyttes af ikke-medlemsstater. For de internationale statistiske oplysninger skal der rettes en tak til FN's statistiske kontor, OECD og de nationale statistiske kontorer.

»Eurostat Revue« er en af de tre publikationer, der skal udgøre hjørnestenene i Eurostat's program for udbredelse af statistiske oplysninger om Det europæiske Fællesskab. To af de andre nøglepublikationer er »Eurostatistisk«, som udkommer én gang om måneden og giver statistiske oplysninger til brug for økonomiske analyser på kort sigt, og »Statistiske basisoplysninger om Fællesskabet«, som udkommer én gang om året og indeholder en kortfattet oversigt over statistik på alle områder.

Diese jährliche Veröffentlichung ist als Ergänzung der bestehenden Eurostat-Veröffentlichungen gedacht, zumal hier die wichtigsten Statistiken, aus denen die Entwicklung der Europäischen Gemeinschaft in den letzten zehn Jahren zu ersehen ist, in einem einzigen Heft zusammengefaßt dargestellt werden. Die aussagekräftigsten Zahlen für praktisch alle Bereiche werden für die Gemeinschaft als ganze und — zu Vergleichszwecken — für die zehn Mitgliedstaaten zusammen mit Spanien, Portugal, Schweden sowie den Vereinigten Staaten von Amerika und Japan ausgewiesen. Darüber hinaus sind aus verschiedenen amtlichen Mitteilungen und Dokumenten übernommene statistische Angaben über die Tätigkeit der Gemeinschaftseinrichtungen enthalten.

Die meisten für die Gemeinschaft und ihre Mitgliedstaaten hier ausgewiesenen statistischen Angaben veröffentlicht Eurostat auch in detaillierten und analytischeren Einzeldarstellungen. Hinweise auf diese Veröffentlichungen gibt dieses Buch, um dem Benutzer weitere Nachforschungen zu erleichtern.

Hätten Definitionen und Informationen über diese Datenquellen Eingang in eine solch weitgespannte Veröffentlichung wie diese finden sollen, wäre dafür ein Großteil des vorhandenen Platzes notwendig gewesen. Dieser Weg wurde nicht beschritten, so daß der einschlägig interessierte Leser auf die Eurostat-Einzelveröffentlichungen verwiesen wird. Im allgemeinen gilt jedoch, daß das statistische Material für die Gemeinschaft und ihre Mitgliedstaaten auf den harmonisierten Gemeinschaftsdefinitionen fußt und somit nach dem neuesten Kenntnisstand zwischen den einzelnen Ländern vergleichbar ist. Diese Gemeinschaftsdefinitionen sind im allgemeinen präziser als die von den Nichtmitgliedstaaten angewandten, weiter gefaßten internationalen Definitionen. Für solche Statistiken sind das Statistische Amt der Vereinten Nationen, die OECD und die Statistischen Ämter der jeweiligen Länder zuständig.

„Eurostat Revue“ ist eine der drei Veröffentlichungen, die die Grundpfeiler des Eurostat-Programms zur Verbreitung statistischen Materials über die Europäische Gemeinschaft darstellen. Zwei der übrigen Schlüssel-Veröffentlichungen sind: „Eurostatistiken“ — dieses Heft erscheint mo-

La pubblicazione — a cadenza annuale — integra le attuali pubblicazioni dell'Eurostat presentando in un volume unico le statistiche che illustrano le caratteristiche dello sviluppo della Comunità europea durante l'ultimo decennio. I dati più importanti — riguardanti la quasi totalità dei campi d'indagine — vengono riportati per la Comunità nel suo insieme, per i dieci Stati membri, e, a scopo di confronto, per la Spagna, il Portogallo, la Svezia, gli Stati Uniti d'America e per il Giappone. Vengono inoltre pubblicate statistiche sulle attività delle istituzioni comunitarie ricavate da pubblicazioni e documenti ufficiali diversi.

L'Eurostat pubblica la maggior parte delle statistiche della Comunità e degli Stati membri riportate in questa sede anche in opere specializzate, che forniscono disaggregazioni ed analisi più particolareggiate. Nel presente fascicolo vi sono rimandi a dette pubblicazioni, destinati ai lettori che desiderano informazioni più approfondite.

In una pubblicazione come questa, che spazia in molti campi, l'eventuale inclusione di definizioni e informazioni sulle fonti dei dati occuperebbe una gran quantità di spazio. Si è deciso quindi in senso contrario e si rimandano i lettori eventualmente interessati alla consultazione delle pubblicazioni specializzate Eurostat. Di regola, tuttavia, le statistiche della Comunità e degli Stati membri si basano sulle definizioni comunitarie armonizzate e sono confrontabili tra paesi entro i limiti consentiti dall'attuale stato dei lavori. Le definizioni comunitarie sono in genere più precise e meno ampie di quelle internazionali alle quali si attengono gli altri Stati. Si ringraziano per le statistiche l'Istituto statistico delle Nazioni Unite, l'Organizzazione per la cooperazione e lo sviluppo economico e gli Istituti statistici nazionali.

La «Rassegna Eurostat» è una delle tre pubblicazioni che costituiranno le fondamenta del programma Eurostat di diffusione delle statistiche riguardanti la Comunità europea. Le altre pubblicazioni fondamentali sono: «Eurostatistiche», pubblicazione mensile che fornisce dati per l'analisi economica a breve termine, e «Statistiche di base della Comunità», rassegna annuale che offre un panorama sintetico delle statistiche in tutti i campi.

Nella scelta delle serie statistiche per il presente fascicolo si è cercato di presen-

Ved udvælgelsen af de statistiske rækker i denne bog er det blevet tilstræbt at præsentere de hovedemner, som kan forventes at ville være af størst interesse, selv om den begrænsede plads nødvendigvis har bevirket, at der er udeladt rækker, som ville have været af interesse for visse brugere. Eurostat vil bestræbe sig for at forbedre næste nummer og modtager gerne kommentarer til balancen mellem de forskellige områder og forslag om at medtage nye.

Luxembourg, november 1983

Generaldirektøren

natlich und bringt Datenmaterial zur kurzfristigen Wirtschaftsanalyse — und „Statistische Grundzahlen für die Gemeinschaft“ — dieses Heft erscheint jährlich und gibt einen kurzen statistischen Überblick über sämtliche Bereiche.

Bei der Auswahl der statistischen Reihen in diesem Heft wurde der Versuch unternommen, die interessantesten Schlaglichter zu präsentieren, obwohl durch die räumliche Begrenzung sicherlich einige Reihen entfallen sind, die für bestimmte Benutzer von Interesse gewesen wären. Eurostat wird bemüht sein, in der nächsten Ausgabe einige Verbesserungen anzubringen und Erläuterungen zur Ausgewogenheit zwischen den behandelten Gebieten zu geben. Selbstverständlich sind Vorschläge zur Bereicherung dieser Veröffentlichung willkommen.

Luxemburg, November 1983

Der Generaldirektor

tare i dati salienti atti a suscitare il maggior interesse, anche se i limiti di spazio hanno inevitabilmente causato l'esclusione di serie che avrebbero potuto interessare alcuni lettori. L'Eurostat cercherà di apportare dei miglioramenti già fin dal prossimo numero e accoglierà con favore osservazioni sulla suddivisione per argomenti della rivista e suggerimenti sull'inclusione di altri temi.

Lussemburgo, novembre 1983

Il direttore generale

	<b>Det europæiske Fællesskabs institutioner Organe der Europäischen Gemeinschaften Istituzioni delle Comunità europee</b>
<b>1</b>	<b>Almen statistik Allgemeine Statistik Statistiche generali</b>
<b>2</b>	<b>Nationalregnskaber, finanser og betalingsbalancer Volkwirtschaftliche Gesamtrechnungen, Finanzen und Zahlungsbilanzen Conti nazionali, finanze e bilancia dei pagamenti</b>
<b>3</b>	<b>Befolkning og sociale forhold Bevölkerung und soziale Bedingungen Popolazione e condizioni sociali</b>
<b>4</b>	<b>Industri og tjenesteydelser Industrie und Dienstleistungen Industria e servizi</b>
<b>5</b>	<b>Landbrug, skovbrug og fiskeri Land- und Forstwirtschaft, Fischerei Agricoltura, foreste e pesca</b>
<b>6</b>	<b>Udenrigshandel Außenhandel Commercio estero</b>

DET EUROPÆISKE FÆLLESSKABS INSTITUTIONER	ORGANE DER EUROPÄISCHEN GEMEINSCHAFTEN	ISTITUZIONI DELLE COMUNITÀ EUROPEE	
Almindeligt budget	Gesamthaushalt	Bilancio generale	17
Driftsregnskab for EKSF	Einnahmen- und Ausgabenübersicht der EGKS	Conti delle entrate e delle spese della CECA	20
Statistikker for de fire europæiske udviklingsfonde	Statistiken der vier Europäischen Entwicklungsfonds	Statistiche dei quattro Fondi europei di sviluppo	22
Rådet	Rat	Consiglio	24
Europa-Parlamentet	Europäisches Parlament	Parlamento europeo	25
Kommissionen	Kommission	Commissione	28
Revisionsretten	Rechnungshof	Corte dei conti	29
Domstolen	Gerichtshof	Corte di giustizia	30
Det økonomiske og sociale Udvalg	Wirtschafts- und Sozialausschuß	Comitato economico e sociale	31
<b>1. ALMEN STATISTIK</b>	<b>ALLGEMEINE STATISTIK</b>	<b>STATISTICHE GENERALI</b>	
Diagrammer	Darstellungen	Grafici	35
<b>2. NATIONALREGNSKABER, FINANSER OG BETALINGSBALANCER</b>	<b>VOLKSWIRTSCHAFTLICHE GESAMTRECHNUNGEN, FINANZEN UND ZAHLUNGSBILANZEN</b>	<b>CONTI NAZIONALI, FINANZE E BILANCIA DEI PAGAMENTI</b>	
<b>2.1. Nationalregnskaber</b>	<b>Volkswirtschaftliche Gesamtrechnungen</b>	<b>Conti nazionali</b>	
BNP i markedspriser	BIP zu Marktpreisen	PIL ai prezzi di mercato	47
Bruttoværditilvækst i løbende markedspriser fordelt efter brancher	Bruttowertschöpfung zu jeweiligen Marktpreisen nach Produktionsbereichen	Valore aggiunto ai prezzi correnti di mercato per branca	52
Bruttoværditilvækst i 1975-markedspriser fordelt efter brancher	Bruttowertschöpfung zu 1975er Marktpreisen nach Produktionsbereichen	Valore aggiunto ai prezzi 1975 di mercato per branca	54
BNP fordeling på produktionsfaktorer, i markedspriser	Kostenstruktur des BIP zu Marktpreisen	Struttura dei costi del PIL ai prezzi di mercato	59
BNP anvendelse i markedspriser	Verwendung des BIP zu Marktpreisen	Impieghi del PIL ai prezzi di mercato	61
Privat konsum inden for det økonomiske territorium	Letzter Verbrauch im Wirtschaftsgebiet	Consumi finali sul territorio economico	63
Samlet konsum inden for det økonomiske territorium, pr. indbygger	Letzter Verbrauch im Wirtschaftsgebiet je Einwohner	Consumi finali sul territorio economico, per abitante	64
Samlet konsum i løbende priser og købekraftsparitet	Letzter Verbrauch in jeweiligen Preisen und Kaufkraftparitäten	Consumi finali a prezzi e parità di potere d'acquisto	65
Samlet konsum i 1975-priser og købekraftsparitet	Letzter Verbrauch in Preisen und Kaufkraftparitäten von 1975	Consumi finali a prezzi e parità di potere d'acquisto del 1975	66
Faste bruttoinvesteringer	Brutto-Anlageinvestitionen	Investimenti fissi lordi	67
Faste bruttoinvesteringer i løbende priser og vekselkurser	Brutto-Anlageinvestitionen in jeweiligen Preisen und Wechselkursen	Investimenti fissi lordi a prezzi e tassi di cambio correnti	68
Faste bruttoinvesteringer fordelt efter ejerbrancher	Struktur der Brutto-Anlageinvestitionen nach Eigentümer-Produktionsbereichen	Struttura degli investimenti fissi lordi per branca proprietaria	69
Faste bruttoinvesteringer fordelt efter varer	Struktur der Brutto-Anlageinvestitionen nach Güterarten	Struttura degli investimenti fissi lordi per prodotto	71
Den disponible nettonationalindkomst	Verfügbare Nettovolkseinkommen	Reddito nazionale netto disponibile	73
Den diponible nettonationalindkomst, pr. indbygger	Verfügbare Nettovolkseinkommen je Einkommen	Reddito nazionale netto disponibile, per abitante	74
<b>2.2. Den offentlige sektors udgifter og indtægter</b>	<b>Einnahmen und Ausgaben des Staates</b>	<b>Entrate e spese delle amministrazioni pubbliche</b>	
Indtægter og udgifter i ECU i løbende priser og vekselkurser	Einnahmen und Ausgaben in ECU in jeweiligen Preisen und Wechselkursen	Spese ed entrate totali in ECU ai prezzi e tassi di cambio correnti	75
Indtægter og udgifter i % af bruttonationalproduktet	Einnahmen und Ausgaben in % des Bruttoinlandsprodukts	Entrate totali e spese in % del prodotto interno lordo	76
Udgifter fordelt efter formål i % af de samlede udgifter	Ausgaben nach Aufgabenbereichen in % der Ausgaben insgesamt	Spese per funzione in % delle entrate totali	77
Indtægter fordelt efter art i % af de samlede indtægter	Einnahmen nach Hauptkategorien in % der Gesamteinnahmen	Entrate totali per tipo in % delle entrate totali	79



			Side/Seite/Pagina	
	Indtægter fra skatter og afgifter (inkl. obligatoriske sociale bidrag og EF-skatter og -afgifter)	Aufkommen an Steuern (einschl. EG-Steuern) und Pflicht-Sozialbeiträgen	Prelievo obbligatorio (comprese le imposte alla CE)	80
	Indtægter fra skatter og afgifter (inkl. obligatoriske sociale bidrag) fordelt efter modtagende delsektor i % af totalen	Gesamtaufkommen an Steuern und Pflicht-Sozialbeiträgen nach empfangenden Teilsektoren in % des Gesamtaufkommens	Prelievo obbligatorio per sottosettore ricevente in % del totale	82
<b>2.3.</b>	<b>Husholdningernes konsum</b>	<b>Letzter Verbrauch der privaten Haushalte</b>	<b>Consumi finali delle famiglie</b>	
	Pr. indbygger, opdelt på varegrupper	Je Einwohner, nach Verwendungszwecken	Per abitante per funzione di consumo	84
	Opdelt på varegrupper som % af det totale konsum	Verwendungszwecke in % vom Gesamtverbrauch der privaten Haushalte	Per funzione di consumo in % del totale	88
<b>2.4.</b>	<b>Finanser</b>	<b>Finanzen</b>	<b>Finanze</b>	
	Omregningskurser i nationale møntenheder (ved årets udgang)	Umrechnungskurse in Landeswährung (Jahresende)	Tasso di conversione in moneta nazionale (fine anno)	89
	Valutaeserver (ved årets udgang)	Währungsreserven (Jahresende)	Riserva monetaria (fine anno)	90
	Renter og børsindikatorer (årgennemsnit)	Zinssätze und Börsenindikatoren (Jahresdurchschnitt)	Tassi di cambio e indicatore borsistico (media annua)	91
	Pengeaggregaternes udvikling (ved årets udgang)	Entwicklung der Geldaggregate (Jahresende)	Sviluppo della massa monetaria (fino anno)	93
<b>2.5.</b>	<b>Betalingsbalancer</b>	<b>Zahlungsbilanzen</b>	<b>Bilance dei pagamenti</b>	94
<b>2.6.</b>	<b>Priser</b>	<b>Preise</b>	<b>Prezzi</b>	100
<b>3.</b>	<b>BEFOLKNING OG SOCIALE FORHOLD</b>	<b>BEVÖLKERUNG UND SOCIALE BEDINGUNGEN</b>	<b>POPOLAZIONE E CONDIZIONI SOCIALI</b>	
<b>3.1.</b>	<b>Befolkning</b>	<b>Bevölkerung</b>	<b>Popolazione</b>	
	Samlet befolkning	Gesamtbevölkerung	Popolazione totale	103
	Alder under 65 år	Alter unter 65 Jahren	Inferiore a 65 anni	104
	Alder 65 år og derover	Alter 65 Jahre und darüber	Di 65 anni e oltre	105
	Fødsler og dødsfald	Geburten und Todesfälle	Nascite e decessi	106
	Ændring i befolkningen	Veränderung der Bevölkerung	Variatione della popolazione	108
	Vielser og skilsmisser	Eheschließungen und Ehescheidungen	Matrimoni e divorzi	109
<b>3.2.</b>	<b>Sociale forhold</b>	<b>Soziale Bedingungen</b>	<b>Condizioni sociali</b>	
	Udvalgte forbrugsgodér	Besitz ausgewählter Konsumgüter	Possesso di alcuni beni di consumo	110
	Boligforhold	Wohnungswesen	Abitazioni	111
	Sundhedsvæsen	Medizinische Versorgungseinrichtungen	Servizi sanitari	112
<b>3.3.</b>	<b>Undervisning og uddannelse</b>	<b>Bildung und Ausbildung</b>	<b>Istruzione e formazione</b>	
	Andel skolesøgende af befolkningen i aldersgruppen 5-24 år	Anteil der Schulbesucher an der Bevölkerung von 5 bis 24 Jahren	Percentuale della popolazione scolastica sulla popolazione dai 5 ai 24 anni d'età	113
	Skolesøgende (fuldtidsundervisning)	Schulbesucher (Vollzeitunterricht)	Popolazione scolastica (orario intero)	114
	Fordeling efter uddannelsesniveau	Aufgliederung nach Unterrichtsstufen	Ripartizione per livello d'istruzione	115
	Tredje niveau	Tertiärstufe	Terzo livello	116
<b>3.4.</b>	<b>Beskæftigelse</b>	<b>Beschäftigung</b>	<b>Occupazione</b>	
	Aktivitetsprocent	Erwerbsquoten	Tassi d'attività	117
	Den civile arbejdsstyrke	Zivile Erwerbspersonen	Popolazione attiva civile	118
	Civil beskæftigelse	Ziviele Erwerbstätige	Occupazione civile	119
	Arbejdsgivere, selvstændige og familiemedhjælp	Arbeitgeber, Selbständige und mithelfende Familienangehörige	Datori di lavoro, lavoratori indipendenti, coadiuvanti familiari	123
	Lønmodtagere	Arbeitnehmer	Lavoratori dipendenti	124
	Lønmodtagere fordelt efter erhvervsgræn (ISIC)	Arbeitnehmer nach Wirtschaftszweigen der ISIC	Lavoratori dipendenti per rami d'attività CITI	125
	Arbejdsløshed	Arbeitslosigkeit	Disoccupazione	129
	Registrerede arbejdsløse	Eingeschriebene Arbeitslose	Disoccupati iscritti	130
	Arbejdskonflikter	Arbeitsstreitigkeiten	Conflitti di lavoro	
	● Tabte arbejdsdage pr. 1 000 lønmodtagere	● Verlorene Arbeitstage je 1 000 Arbeitnehmer	● Giornate lavorative perdute per 1 000 lavoratori dipendenti	132
	● Tabte arbejdsdage	● Verlorene Arbeitstage	● Giornate lavorative perdute	133

<b>3.5. Social sikring</b>	<b>Sozialschutz</b>	<b>Protezione sociale</b>	
Vigtige aggregater	Bedeutsame Aggregate	Aggregati significativi	134
Udvalgte løbende indtægter	Ausgewählte laufende Einnahmen	Entrate correnti selezionate	135
Ydelser for udvalgte funktioner i løbende priser i nationale valutaer (Mrd)	Leistungen für ausgewählte Funktionen in laufenden Preisen in nationaler Währung (Mrd)	Prestazioni per funzioni selezionate a prezzi correnti in moneta nazionale (Mrd)	136
Ydelser og vekselkurser i 1975-priser	Leistungen in Preisen und Wechselkursen von 1975	Prestazioni ai prezzi e tassi del 1975	137
Arbejdsulykker i jern- og stålindustrien	Arbeitsunfälle in der Eisen- und Stahlindustrie	Infortunati sul lavoro nell'industria siderurgica	
<ul style="list-style-type: none"> <li>● Hypighedsgrad for ulykker</li> <li>● Antal tabte dage pr. ulykke som ikke har dødelig udgang (mindst 1 dags fravær)</li> </ul>	<ul style="list-style-type: none"> <li>● Häufigkeitsgrad der Unfälle</li> <li>● Ausgefallene Tage je nichttödlichen Unfall (mindestens 1 Ausfalltag)</li> </ul>	<ul style="list-style-type: none"> <li>● Tasso di frequenza degli infortuni</li> <li>● Numero di giorni persi per infortunio non mortale (almeno 1 giorno d'assenza)</li> </ul>	<p>138</p> <p>139</p>
<b>3.6. Lønninger</b>	<b>Löhne und Gehälter</b>	<b>Salari</b>	
Bruttotimelønnen	Bruttostundenverdienste	Retribuzioni orarie lorde	140
<ul style="list-style-type: none"> <li>● Arbejdere</li> </ul>	<ul style="list-style-type: none"> <li>● Arbeiter</li> </ul>	<ul style="list-style-type: none"> <li>● Operai</li> </ul>	
Bruttomånedslønninger	Bruttomonatsverdienste	Retribuzioni mensili lorde	144
<ul style="list-style-type: none"> <li>● Funktionærer</li> </ul>	<ul style="list-style-type: none"> <li>● Angestellte</li> </ul>	<ul style="list-style-type: none"> <li>● Impiegati</li> </ul>	
Lønoms-kostninger pr. time	Arbeitskosten je Stunde	Costo orario della manodopera	145
<ul style="list-style-type: none"> <li>● Arbejdere + funktionærer</li> </ul>	<ul style="list-style-type: none"> <li>● Arbeiter + Angestellte</li> </ul>	<ul style="list-style-type: none"> <li>● Operai + impiegati</li> </ul>	
<b>Generelle bemærkninger</b>	<b>Allgemeine Bemerkungen</b>	<b>Note generali</b>	149
<b>4. INDUSTRI OG TJENESTEYDELSER</b>	<b>INDUSTRIE UND DIENSTLEISTUNGEN</b>	<b>INDUSTRIA E SERVIZI</b>	
<b>4.1. Industriproduktionsindeks</b>	<b>Index der industriellen Erzeugung</b>	<b>Indice della produzione industriale</b>	163
Industriproduktion	Industrielle Erzeugung	Produzione industriale	169
<b>4.2. Energi</b>	<b>Energie</b>	<b>Energia</b>	
Produktion og forbrug	Erzeugung und Verbrauch	Produzione e consumo	171
Import	Einführen	Importazioni	173
Produktion	Erzeugung	Produzione	174
Forbrug pr. indbygger	Verbrauch je Einwohner	Consumo per abitante	176
<b>4.3. Jern og stål</b>	<b>Eisen und Stahl</b>	<b>Siderurgia</b>	177
<b>4.4. Transport</b>	<b>Verkehr</b>	<b>Trasporti</b>	
Jernbane	Eisenbahn	Ferrovie	178
Vejtransport	Straße	Strada	
<ul style="list-style-type: none"> <li>● Bestand af køretøjer</li> <li>● Nyregistrerede</li> <li>● Godstransport</li> </ul>	<ul style="list-style-type: none"> <li>● Bestand an Fahrzeugen</li> <li>● Erste Anmeldung</li> <li>● Gütertransport</li> </ul>	<ul style="list-style-type: none"> <li>● Parco veicoli</li> <li>● Prima immatricolazione</li> <li>● Trasporti merci</li> </ul>	<p>180</p> <p>183</p> <p>184</p>
Flod- og kanaltrafik	Binnenschiffahrt	Navigazione iterna	185
Skibsfart	Seeschiffahrt	Navigazione marittima	186
Luftfart	Luftverkehr	Navigazione aerea	187
Pipelines (mineralolie)	Rohrleitungen (Mineralöl)	Pipelines (Petrolio)	188
Jernbaneuheld	Eisenbahnunfälle	Incidenti ferroviari	189
Færdselsuheld ved vejtransport	Unfälle im Straßenverkehr	Incidenti stradali	190
Dræbte og tilskadekomne ved vejtransport	Unfallopfer im Straßenverkehr	Vittime di incidenti stradali	191
Færdselsuheld ved vejtransport: Dræbte	Straßenverkehrsunfälle: Tote	Incidenti stradali: Morti	192
<b>Tjenesteydelser</b>	<b>Dienstleistungen</b>	<b>Servizi</b>	
Kommunikation	Nachrichtenverkehr	Comunicazioni	193
Turisme	Reiseverkehr	Turismo	194
<b>Generelle bemærkninger</b>	<b>Allgemeine Bemerkungen</b>	<b>Note generali</b>	195

5.	LANDBRUG, SKOVBRUG OG FISKERI	LAND- UND FORSTWIRTSCHAFT, FISCHEREI	AGRICOLTURA, FORESTE E PESCA	
5.1.	Arealanvendelse	Bodennutzung	Utilizzazione delle terre	199
5.2.	Vegetabilsk produktion	Pflanzliche Erzeugung	Produzione vegetale	200
	Animalsk produktion	Tiererzeugung	Produzione animale	203
5.3.	EF-prisindeks for landbrugets salgsprodukter	EG-Index der Erzeugerpreise landwirtschaftlicher Produkte	Indice CE dei prezzi alla produzione dei prodotti agricoli	208
	EF-prisindeks for landbrugets indkøb af rå- og hjælpestoffer	EG-Indizes der Einkaufspreise landwirtschaftlicher Betriebsmittel	Indici CE dei prezzi d'acquisto dei mezzi di produzione agricola	209
5.4.	Regnskaber i løbende priser og vekselkurser	Gesamtrechnung in jeweiligen Preisen und Wechselkursen	Conti economici a prezzi e tassi di cambio correnti	212
	Regnskaber i priser og vekselskurser for 1975	Gesamtrechnung in Preisen und Wechselkursen von 1975	Conti economici a prezzi e tassi di cambio del 1975	214
5.5.	Struktur	Struktur	Struttura	
	Bedrifter $\geq$ 1 ha efter størrelse	Betriebe $\geq$ 1 ha nach Größenklassen	Aziende $\geq$ 1 ha per classi di ampiezza	216
	Udnyttet landbrugsareal af bedrifter $\geq$ 1 ha	Landwirtschaftliche genutzte Fläche der Betriebe $\geq$ 1 ha	Superficie agricola utilizzata di aziende $\geq$ 1 ha	218
	Arbejdskraft	Arbeitskräfte	Manodopera	219
	Maskiner	Maschinen	Macchine	220
	Handelsgødning (Rene næringsstoffer)	Handelsdünger (Reinnährstoff)	Concimi chimici (Elementi fertilizzanti)	221
5.6.	Skovbrug	Forstwirtschaft	Silvicoltura	
	Råtræsforsyning (1 000 m <sup>3</sup> råtræ uden bark)	Rohholzversorgung (1 000 m <sup>3</sup> Rohholz ohne Rinde)	Approvvigionamento di legno grezzo (1 000 m <sup>3</sup> legno grezzo senza scorza)	222
5.7.	Fiskeri	Fischerei	Pesca	223
6.	UDENRIGSHANDEL	AUSSENHANDEL	COMMERCIO ESTERO	
6.1.	Summariske tal for handelen på lande	Gesamtüberblick des Handels nach Ländern	Riepilogo generale del commercio per paesi	227
6.2.	Indeks	Indizes	Indici	229
6.3.	Udviklingen i handelen med de vigtigste landeområder	Entwicklung des Handels mit den wichtigsten Gebieten	Evoluzione del commercio con le principali zone	231
6.4.	Udviklingen i handelen fordelt på varegrupper	Entwicklung des Handels nach Warenklassen	Evoluzione del commercio per classe di prodotti	235

1.	ALMEN STATISTIK	ALLGEMEINE STATISTIK	STATISTICHE GENERALI
	Areal, befolkning og indbyggertal pr. km <sup>2</sup>	Fläche, Bevölkerung, Einwohnerzahl je km <sup>2</sup>	Superficie, popolazione, densità per km <sup>2</sup>
	Bruttonationalprodukt pr. indbygger — i mængde	Bruttoinlandsprodukt je Einwohner — Volumen	Prodotto interno lordo per abitante, in volume
	Import i % af BNP	Anteil der Einfuhr (% des BIP)	Parte delle importazioni (% del PIL)
	Husholdningernes konsum, pr. indbygger, i mængde	Letzter Verbrauch der privaten Haushalte, je Einwohner, Volumen	Consumi delle famiglie per abitante, in volume
	Privatkonsum, årlige variation, i mængde	Jährliche Zuwachsraten des letzten Verbrauchs der privaten Haushalte — Volumen	Variation annuale dei consumi finali delle famiglie, in volume
	Konsumforbrug af udvalgte planteprodukter (kg/indb./år)	Nahrungsverbrauch an ausgewählten pflanzlichen Erzeugnissen (kg/Kopf/Jahr)	Consumo di determinati prodotti d'origine vegetale (kg/capite/anno)
	Konsumforbrug af udvalgte animalske produkter (kg/indb./år)	Nahrungsverbrauch an ausgewählten tierischen Erzeugnissen (kg/Kopf/Jahr)	Consumo di determinati prodotti d'origine animale (kg/capite/anno)
	Fjernsynsmotagere, telefoner og personbiler pr. 100 indbyggere	Fernsehgeräte, Telefonapparate und Personenkraftwagen je 100 Einwohner	Apparecchi televisivi, apparecchi telefonici e autoveicoli per 100 abitanti
	Hospitalssenge, læger og apotekere pr. 100 000 indbyggere	Krankenhausbetten, Ärzte und Apotheker je 100 000 Einwohner	Letti d'ospedale, medici e farmacisti per 100 000 abitanti
	Middeltemperatur	Durchschnittliche Temperatur	Temperatura media
	Klima	Klima	Clima
	Gennemsnitlige antal soltimer	Durchschnittliche Sonneneinstrahlung	Insolazione media
2.	NATIONALREGNSKABER, FINANSER OG BETALINGSBANLANCER	VOLKSWIRTSCHAFTLICHE GESAMTRECHNUNGEN, FINANZEN UND ZAHLUNGSBILANZEN	CONTI NAZIONALI, FINANZE E BILANCIA DEI PAGAMENTI
	Bruttonationalprodukt pr. indbygger — i mængde	Bruttoinlandsprodukt je Einwohner — Volumen	Prodotto interno lordo per abitante, in volume
	Bruttoværditilvækst i markedspriser (i 1976-priser og til 1975-vekselkursen), fordelt efter brancher	Bruttowertschöpfung zu Marktpreisen (in Preisen und Wechselkursen von 1975) nach Produktionsbereichen	Valore aggiunto ai prezzi di mercato (ai prezzi e ai tassi di cambio del 1975), per branca
	Løn og personaleudgifter i % af BNP	Einkommen aus unselbständiger Arbeit in % des BIP	Redditi da lavoro dipendente in % del PIL
	Anden faktorindkomst (netto) i % af BNP	Nettobetriebsüberschuß in % des BIP	Risultato netto di gestione in % del PIL
	Kollektivt konsum	Kollektivverbrauch	Consumi collettivi
	Indtægter fra skatter og afgifter (inkl. obligatoriske sociale bidrag) fordelt efter modtagende delsektor i % af totalen	Gesamtaufkommen an Steuern und Pflicht-Sozialbeiträgen nach empfangenden Teilsektoren in % des Gesamtaufkommens	Prelievo obbligatorio per sotto-settore ricevente in % del totale
	Husholdningernes konsum pr. indbygger, inden for det økonomiske territorium opdelt på varegrupper	Letzter Verbrauch der privaten Haushalte je Einwohner im Wirtschaftsgebiet nach Verwendungszwecken	Consumi finali delle famiglie per abitante per funzione di consumo
	Husholdningernes konsum inden for det økonomiske territorium opdelt på varegrupper som % af det totale konsum	Anteile der einzelnen Verwendungszwecke des Verbrauchs am Gesamtverbrauch der privaten Haushalte	Struttura dei consumi finali delle famiglie per funzione di consumo
	Saldo for de løbende poster	Saldo der Leistungsbilanz	Saldo della bilancia dei pagamenti correnti
	Saldo for basisbalancen	Saldo der Grundbilanz	Saldo della bilancia di base
3.	BEFOLKNING OG SOCIALE FORHOLD	BEVÖLKERUNG UND SOZIALE BEDINGUNGEN	POPOLAZIONE E CONDIZIONI SOCIALI
	Civil beskæftigelse	Zivile Erwerbstätige	Occupazione civile
	Registrerede arbejdsløse	Eingeschriebene Arbeitslose	Disoccupati iscritti
	Reallønninger	Reallöhne	Retribuzioni reali

4.	INDUSTRI OG TJENESTEYDELSER	INDUSTRIE UND DIENSTLEISTUNGEN	INDUSTRIA E SERVIZI	
	Nettoimport	Netto-Einfuhren	Nette importazioni	172
	Indenlandsk bruttoforbrug	Brutto-Inlandsverbrauch	Consumo interno lordo	172
	Produktion af råstål	Rohstahlerzeugung	Produzione di acciaio grezzo	177
	Banenettets længde	Betriebslänge der Strecken	Lunghezza delle linee	182
	Bestand af personbiler	Bestand an Personenkraftwagen	Parco vetture	182
	Befordrede personer	Beförderte Personen	Viaggiatori trasportati	182
5.	LANDBRUG, SKOVBRUG OG FISKERI	LAND- UND FORSTWIRTSCHAFT, FISCHEREI	AGRICOLTURA, FORESTE E PESCA	
	Selvforsyningsgraden for land- brugsprodukter	Grad der Selbstversorgung von Agrarprodukten	Grado di autoapprovvigionamento dei prodotti agricoli	200-207
	EF-prisindeks for landbrugets salgsprodukter	EG-Index der Erzeugerpreise landwirtschaftlicher Produkte	Indice CE dei prezzi alla produzione dei prodotti agricoli	211
	EF-prisindeks for landbrugets indkøb af rå- og hjælpestoffer	EG-Indizes der Einkaufspreise landwirtschaftlicher Betriebsmittel	Indici CE dei prezzi d'acquisto dei mezzi di produzione agricola	211
	Endelig landbrugsproduktion / Bruttoværditilvækst i markedspriser	Endproduktion der Landwirtschaft / Bruttowertschöpfung zu Marktpreisen	Produzione finale dell'agricoltura/Valore aggiunto lordo ai prezzi di mercato	215
	Fiskeriflåden	Fischereiflotte	Naviglio da pesca	224

Tegn og forkortelser □ Zeichen und Abkürzungen □ Segni e abbreviazioni

—	Nul	Nichts	Il fenomeno non esiste
0	Mindre end det halve af den anvendte enhed	Weniger als die Hälfte der verwendeten Einheit	Dato inferiore alla metà dell'unità indicata
:	Oplysning foreligger ikke	Kein Nachweis vorhanden	Dato non disponibile
	Usikre eller anslåede tal	Unsichere oder geschätzte Angabe	Dato incerto o stima
prov./p	Foreløbige tal	Vorläufige Angabe	Dato provvisorio
*	Skønsmæssigt angivet af Eurostat	Schätzung des Eurostat	Stima dell'Eurostat
n.d.a.	Ikke andetsteds anført	Anderweitig nicht genannt	Non denominato altrove
r	Nye eller korrigerede tal	Neu aufgenommene oder berichtigte Angabe	Dato nuovo o riveduto
<	Mindre end	Weniger als	Minore di
>	Større end	Mehr als	Maggiore di
M/Ø	Gennemsnit	Durchschnitt	Media
MP/ØP	Vejet gennemsnit	Gewogener Durchschnitt	Media ponderata
%	Procent	Prozentsatz	Percentuale
% AT	Procentuel variation	Prozentuale Veränderung	Percentuale di variazione
AM	Gennemsnitlig årlig stigning	Durchschnittlicher jährlicher Zuwachs	Incremento medio annuo
△	Forskel	Differenz	Differenza
⊥	Brud i sammenlignelighed	Bruch beim methodischen Vergleich	Interruzione della comparabilità
ERE/EUA/UCE	Europæisk regningsenhed	Europäische Rechnungseinheit	Unità di conto europea
ECU	Europæisk valutaenhed	Europäische Währungseinheit	Unità monetaria europea
SDR/SZR/DSP	Særlige trækingsrettigheder	Sonderziehungsrechte	Diritti speciali di prelievo
KKS/SPA	Købekraftsenhed	Kaufkraftstandard	Standard di potere d'acquisto
DM	Tyske mark	Deutsche Mark	Marco tedesco
FF	Franske francs	Französischer Franc	Franco francese
LIT	Lire	Lira	Lira italiana
HFL	Gylden	Gulden	Fiorino
BFR	Belgiske francs	Belgischer Franc	Franco belga
LFR	Luxembourgiske francs	Luxemburger Franc	Franco lussemburghese
UKL	Pund sterling	Pfund Sterling	Lira sterlina
IRL	Irske pund	Irisches Pfund	Lira irlandese
DKR	Danske kroner	Dänische Krone	Corona danese
DR	Drachmer	Drachme	Dracma
PES	Pesetas	Peseta	Peseta
ESC	Escudos	Escudo	Escudo
USD	US-dollars	US-Dollar	Dollaro USA
Mio	Million	Million	Milione
Mrd	Milliard	Milliarde	Milliardo
kg	Kilogram	Kilogramm	Chilogrammo
t	Metrisk ton	Metrische Tonne	Tonnellata metrica
Mt	Millioner metriske tons	Millionen metrische Tonnen	Milioni di tonnellate metriche
t = t	Ton = ton	Tonne = Tonne	Tonnellata per tonnellata
BRT/tsl	Bruttoregister-ton	Bruttoregister-tonne	Tonnellata di stazza lorda
tkm	Tonkilometer	Tonnenkilometer	Tonnellata/chilometro
toe/tep	Ton mineralolieækvivalent	Tonne Rohöleinheit	Tonnellata di equivalente petrolio
Mtoe/Mtep	Millioner mineralolieækvivalent	Millionen Tonnen Rohöleinheit	Milioni di tonnellate di equivalente petrolio
hl	Hektoliter	Hektoliter	Ettolitro
Mhl	Millioner hektoliter	Millionen Hektoliter	Milioni di ettoltri
ha	Hektar	Hektar	Ettaro
Mha	Millioner hektar	Millionen Hektar	Milioni di ettari
km	Kilometer	Kilometer	Chilometro
km <sup>2</sup>	Kvadratkilometer	Quadratkilometer	Chilometro quadrato
m <sup>3</sup>	Kubikmeter	Kubikmeter	Metro cubo
mm	Millimeter	Millimeter	Millimetro
°C	Celsiusgrader	Grad Celsius	Grado Celsius
PCS/Ho	Øvre brændværdi	Oberer Heizwert	Potere calorifico superiore
TJ	Terajoule = 10 <sup>9</sup> kilojoule	Terajoule = 10 <sup>9</sup> Kilojoule	Teracaloria = 10 <sup>9</sup> chilocaloria
kWh	Kilowatt-time	Kilowattstunde	Chilowattora
GWh	Gigawatt-time = 10 <sup>6</sup> kilowatt-time	Gigawattstunde = 10 <sup>6</sup> kWh	Gigawattora = 10 <sup>6</sup> kWh
MW	Megawatt = 10 <sup>3</sup> kilowatt	Megawatt = 10 <sup>3</sup> Kilowatt	Megawatt = 10 <sup>3</sup> chilowatt
PS/ch	Motor-hestekraft	Motorleistung in Pferdestärken	Potenza in cavalli

LF/SAU	Udnyttet landbrugsareal	Landwirtschaftlich genutzte Fläche	Superficie agricola utilizzata
GVE/UGB	Storkreatur-enhed	Großvieheinheit	Unità-bestiame grosso
ZK/UT	Trækraft-enhed	Zugkrafteinheit	Unità di trazione
JAE/UTA	Årlig arbejdsenhed	Jahresarbeitsinheit	Unità lavorativa annua
EUR 10	EF-medlemsstaterne i alt	Mitgliedsländer, insgesamt	Insieme dei paesi membri delle CE
Eurostat	De europæiske Fællesskabers statistiske Kontor	Statistisches Amt der Europäischen Gemeinschaften	Istituto statistico delle Comunità europee
EC/CE	De europæiske Fællesskaber	Europäische Gemeinschaften	Comunità europee
EAGGF/FEAOG	Den europæiske Udviklings- og Garantifond for Landbruget	Europäischer Ausrichtungs- und Garantiefonds für die Landwirtschaft	Fondo europeo agricolo di orientamento e di garanzia
DOM	Oversøiske amter	Überseedepartements	«Départements» d'oltremare
BLWU/UEBL/BLEU	Belgisk-luxembourgiske økonomiske Union	Belgisch-Luxemburgische Wirtschaftsunion	Unione economica belgo-lussemburghese
FN/UNO/ONU	De forenede Nationer	Vereinte Nationen	Organizzazione delle Nazioni Unite
ILO/IAA/UIIL	Den internationale Arbejdsorganisation	Internationales Arbeitsamt	Ufficio internazionale del lavoro
ACPI/AKP	Staterne i Afrika, Vestindien og Stillehavet — Lomé-konventionen	Länder Afrikas, der Karibik und des Pazifiks — Abkommen von Lome	Paesi d'Africa, dei Caraibi e del Pacifico — Convenzione di Lomé
IATA	International Air Transport Association	International Air Transport Association	International Air Transport Association
CST	Eurostat's varefortegnelse for udenrigshandelen	Internationales Warenverzeichnis für den Außenhandel	Classificazione statistica e tariffaria
NACE	Systematisk fortegnelse over økonomiske aktiviteter i De europæiske Fællesskaber	Allgemeine Systematik der Wirtschaftszweige in den Europäischen Gemeinschaften	Nomenclatura generale delle attività economiche nella Comunità europea
OECD/OCDE	Organisationen for økonomisk Samarbejde og Udvikling	Organisation für wirtschaftliche Zusammenarbeit und Entwicklung	Organizzazione di cooperazione e di sviluppo economico
FAO	FN's Fødevare- og Landbrugsorganisation	Food and Agriculture Organization of the United Nations	Food and Agriculture Organization of the United Nations
FMI/IMF	Den internationale Valutafond	Internationaler Währungsfonds	Fondo monetario internazionale





Det europæiske Fællesskabs institutioner  
Organe der Europäischen Gemeinschaften  
Istituzioni delle Comunità europee



Det almindelige budget

Gesamthaushalt

Bilancio generale

Faktiske egne indtægter  
pr. medlemsstat (1975-1982)

Tatsächlich eingenommene Eigenmittel  
nach Mitgliedstaaten (1975-1982)

Risorse proprie effettive  
per Stato membro (1975-1982)

		(Mio RE/UC* %)			(Mio ECU* %)				
		1975	1976	1977	1978	1979	1980 <sup>1)</sup>	1981 <sup>1)</sup>	1982 <sup>1)</sup>
BR Deutschland	I	992,4	1 187,0	1 090,7	1 811,4	1 996,5	2 153,5	2 250,6	2 358,6
	II	662,1	920,8	1 028,2	1 716,1	2 245,6	2 456,6	2 806,5	3 339,9
	T	1 654,5	2 107,8	2 118,9	(A) 3 527,4	(A) 4 242,2	4 610,2	5 057,1	5 698,5
		28,1	27,3	25,8	(B) 3 737,6	(B) 4 407,2	22,9	28,1	26,9
France	I	595,4	742,4	707,3	909,2	1 003,0	1 149,6	1 234,9	1 353,1
	II	750,6	909,8	954,1	1 275,4	1 720,4	1 842,4	2 256,1	2 872,8
	T	1 346,0	1 652,2	1 661,4	(A) 2 184,6	(A) 2 723,5	2 992,0	3 491,0	4 225,9
		22,8	21,4	20,3	(B) 2 315,0	(B) 2 886,5	19,4	19,4	20,0
Italia	I	580,6	934,3	1 191,5	954,9	953,7	1 070,6	943,1	1 029,4
	II	449,9	382,4	176,8	700,3	747,7	858,7	1 582,9	1 457,8
	T	1 030,5	1 316,6	1 368,3	(A) 1 655,1	(A) 1 701,4	1 929,3	2 526,0	2 487,2
		17,5	17,1	16,7	(B) 1 734,5	(B) 1 793,2	12,5	14,0	11,8
Nederland	I	403,8	586,4	564,5	872,8	836,6	811,0	787,3	816,6
	II	124,5	88,6	136,9	320,4	453,6	461,6	499,8	649,8
	T	528,3	675,0	701,5	(A) 1 193,2	(A) 1 290,2	1 272,6	1 287,1	1 466,4
		9,0	8,8	8,6	(B) 1 238,1	(B) 1 344,1	8,3	7,1	6,9
Belgique/België	I	268,2	371,4	400,6	502,3	596,3	612,9	614,6	686,7
	II	129,3	126,6	116,9	239,8	329,6	337,8	376,0	461,6
	T	397,5	498,0	517,5	(A) 742,1	(A) 925,8	950,0	990,5	1 148,3
		6,7	6,5	6,3	(B) 776,2	(B) 966,5	6,2	5,5	5,4
Luxembourg	I	3,5	3,4	2,6	3,7	3,9	4,4	4,6	4,4
	II	6,2	8,5	9,3	9,5	14,9	15,2	22,6	25,7
	T	9,7	11,9	11,9	(A) 13,3	(A) 18,8	19,6	27,2	30,1
		0,2	0,1	0,1	(B) 14,2	(B) 19,4	0,1	0,1	0,1
United Kingdom	I	799,6	1 250,2	1 577,8	1 427,5	1 723,9	1 873,7	1 946,4	2 332,8
	II	—	—	—	897,7	1 302,6	1 294,1	1 930,7	2 782,7
	T	799,6	1 250,2	1 577,8	(A) 2 325,2	(A) 3 026,4	3 167,8	3 877,2	5 115,5
		13,6	16,2	19,2	(B) 1 843,8	(B) 2 513,5	20,5	21,5	24,2
Ireland	I	25,2	39,4	49,8	55,4	65,3	75,6	90,8	100,8
	II	—	—	—	32,2	41,6	63,6	68,2	107,7
	T	25,2	39,4	49,8	(A) 87,7	(A) 106,9	139,3	158,9	208,5
		0,4	0,5	0,6	(B) 69,3	(B) 104,6	0,9	0,9	1,0
Danmark	I	72,4	113,8	120,7	137,0	153,4	156,8	164,6	175,4
	II	29,4	45,4	72,4	138,2	183,9	189,5	189,8	226,8
	T	101,8	159,2	193,0	(A) 275,2	(A) 337,4	346,2	354,4	402,2
		1,7	2,1	2,4	(B) 275,2	(B) 337,4	2,2	2,0	1,9
Ελλάδα	I	—	—	—	—	—	—	103,0	185,3
	II	—	—	—	—	—	—	151,4	196,3
	T	—	—	—	—	—	—	254,5	381,6
		—	—	—	—	—	1,4	1,8	
EUR 9/EUR 10	I	3 741,1	5 228,2	5 705,7	6 674,2	7 332,6	7 908,1	8 139,8	9 043,1
	II	2 152,0	2 482,1	2 494,5	5 329,7	7 039,8	7 519,5	9 884,1	12 124,1
	T	5 893,1	7 710,3	8 200,2	(A) 12 003,9	(A) 14 372,4	15 427,6	18 024,0	21 164,2
		100	100	100	(B) 12 003,9	(B) 14 372,4	100	100	100

Arten af egne indtægter:

I = told, landbrugsimportafgifter, sukker- og isoglucoseafgifter

II = moms / finansielle bidrag

T = i alt

(A) viser medlemsstaternes faktiske andel før, (B) efter finansiell udligning foretaget uden for budgettet (tiltrædelsesaktens artikel 131).

<sup>1)</sup> Inklusive saldi og justeringer.

Kilde: Revisionsretten (Årsrapport).

Art der Eigenmittel:

I = Zölle, Agrarabschöpfungen, Zucker- und Isoglucoseabgaben

II = Mehrwertsteuer, Finanzbeiträge

T = Insgesamt

(A) vor, (B) nach dem außerbudgetären Finanzausgleich zwischen den Mitgliedstaaten (Art. 131 des Beitrittsvertrags).

<sup>1)</sup> Einschließlich des Saldos und der Berichtigungen.

Quelle: Rechnungshof (Jahresbericht).

Tipo di risorse proprie:

I = Diritti doganali, prelievi agricoli, contributi zucchero e isoglucosio

II = IVA/Contributi finanziari

T = Totale

(A) prima, (B) dopo le compensazioni finanziarie fuori bilancio effettuate tra gli Stati membri (articolo 131 del trattato di adesione).

<sup>1)</sup> Compresi i saldi e gli aggiustamenti.

Fonte: Corte dei conti (Rapporto annuale).

**Det almindelige budget**

**Gesamthaushaltsplan**

**Bilancio generale**

Udvikling i årlige betalinger efter sektorer (1978-1982)

Entwicklung der jährlichen Zahlungen nach Sektoren (1978-1982)

Evoluzione dei pagamenti annuali per settore (1978-1982)

	1978		1979		1980		1981		1982	
	UCE	%	UCE	%	UCE	%	ECU	%	ECU	%
1. Administration/Verwaltung/ Amministrazione	675,5	5,7	771,6	5,4	819,7	5,0	942,9	5,3	1 013,3	5,0
2. EUGFL garanti/EAGFL-Garantie/ FEAOG-garanzia	9 264,6	77,4	10 417,5	72,5	11 283,2	69,3	10 960,2	61,6	12 369,5	60,6
2.1 Korn og ris/Getreide/Cereali	1 196,6	10,0	1 608,3	11,2	1 719,0	10,6	1 951,8	11,0	1 874,8	9,2
2.2 Sukker/Zucker/Zucchero	770,2	6,4	939,8	6,5	575,2	3,5	767,5	4,3	1 241,8	6,1
2.3 Fedtstoffer/ Fette/Grassi	583,0	4,9	668,2	4,6	747,8	4,6	1 097,7	6,1	1 295,0	6,3
2.4 Frugt, grønsager/Obst, Gemüse/Frutta, ortaggi	227,4	1,9	441,5	3,1	687,3	4,2	641,1	3,6	914,3	4,5
2.5 Vin/Wein/Vino	89,0	0,7	61,3	0,4	299,5	1,9	459,4	2,6	570,6	2,8
2.6 Tobak/Tabak/Tabacco	313,8	2,6	225,5	1,6	309,3	1,9	361,8	2,0	622,6	3,0
2.7 Mælk og mæjeriprodukter/ Milcherzeugnisse/Latticini	3 381,6	28,3	4 521,4	31,5	4 752,0	29,2	3 342,7	18,8	3 327,8	16,3
2.8 Kød, æg, fjerkræ/Fleisch, Eier, Geflügel/Carne, uova, pollame	695,4	5,8	931,6	6,5	1 617,9	9,9	1 867,0	10,5	1 625,9	8,0
2.9 Andre markeder/Sonstige Mærkte/Altri mercati	228,0	1,9	310,5	2,2	276,7	1,7	400,8	2,3	583,1	2,9
2.10 Udgifter til agromonetære for- anstaltninger/ Agrimonetäre Maßnahmen/Spese agro- monetarie	1 779,6	14,9	709,4	4,9	298,6	1,8	238,4	1,3	313,1	1,5
2.11 Revisionsrettelser/Rechnungs- abschlußverfahren/Aggiusta- mento dei conti	—	—	—	—	—	—	-161,0	-0,9	—	—
3. Landbrugsstrukturforanstaltninger/ Agrarstrukturen/Strutture agricole	327,1	2,7	408,1	2,8	601,9	3,7	574,7	3,2	646,1	3,2
4. Fiskeri/Fischerei/Pesca	14,1	0,1	45,3	0,3	43,7	0,3	49,9	0,3	54,8	0,3
5. Regionalpolitik/Regionalpolitik/ Politica regionale	255,2	2,1	672,0	4,7	1 103,3	6,8	2 236,4	12,6	3 008,3	14,7
6. Socialpolitik/Sozialpolitik/Politica sociale	306,7	2,6	625,0	4,3	771,8	4,7	836,7	4,7	1 060,6	5,2
7. Forskning, Energi/Forschung, Energie/Ricerca, energia	202,6	1,7	280,6	2,0	311,5	1,9	377,2	2,1	437,7	2,1
8. Refusion til medlemsstaterne/Erstattungen an Mitgliedstaaten/Rimborsi agli Stati membri	662,1	5,5	741,6	5,2	846,4	5,2	956,3	5,4	1 049,3	5,1
9. Samarbejde med udviklings- lande/Kooperation mit Entwick- lungsländern („Entwicklungs- hilfe“)/Cooperazione con i paesi in via di sviluppo	265,2	2,2	405,4	2,8	508,9	3,1	858,5	4,8	786,1	3,8
<b>I alt/Insgesamt/Totale</b>	<b>11 973,1</b>	<b>100</b>	<b>14 367,1</b>	<b>100</b>	<b>16 290,4</b>	<b>100</b>	<b>17 792,8</b>	<b>100</b>	<b>20 422,7</b>	<b>100</b>

Kilde: Revisionsretten (Årsberetning).  
 Quelle: Rechnungshof (Jahresbericht).  
 Fonte: Corte dei conti (Rapporto annuale).

**Det almindelige budget**

**Gesamthaushaltsplan**

**Bilancio generale**

Årlige betalinger<sup>1)</sup> til medlemsstaterne  
efter sektorer (1978-1982)

Jährliche Zahlungen<sup>1)</sup> an die  
Mitgliedstaaten nach Sektoren (1978-1982)

Pagamenti annuali<sup>1)</sup> agli Stati membri  
per settore (1978-1982)

	B	DK	BRD	GR	FR	IR	IT	L	ND	UK	<sup>2)</sup>	EUR 9/10
<b>1978 Mio RE</b>												
EUGFL-garanti (Afsnit V 6-7)	558,5	567,4	2 313,6	—	1 449,7	340,6	1 768,6	23,9	1 092,3	1 150,0	—	9 264,6
EUGFL-udvikling (Afsnit V 8) (minus art. 830, 894)	15,7	16,0	125,1	—	60,5	16,8	31,3	1,4	16,3	40,5	—	323,6
Socialfonden (Kap. 50-52)	12,0	3,7	52,7	—	52,2	30,9	29,1	0,1	14,6	89,5	—	284,8
Regionalfonden (Kap. 55)	6,0	1,4	42,2	—	40,6	20,5	78,5	0,2	6,5	59,0	—	254,9
Fiskeri (Kap. 47, 71, art. 830, 894)	0,3	0,4	2,5	—	1,3	0,7	2,9	—	2,6	3,4	—	14,1
Omkostninger i forbindelse med indkassering af egne midler	51,0	13,6	180,3	—	90,8	5,4	96,1	0,3	86,5	138,1	—	662,1
<b>I alt</b>	<b>643,5</b> (6,0%)	<b>602,5</b> (5,6%)	<b>2 716,4</b> (25,1%)	<b>—</b>	<b>1 695,1</b> (15,7%)	<b>414,9</b> (3,8%)	<b>2 006,5</b> (18,6%)	<b>25,9</b> (0,2%)	<b>1 218,8</b> (11,3%)	<b>1 480,5</b> (13,7%)	<b>—</b>	<b>10 804,1</b> (100%)
<b>1979 Mio ERE</b>												
EAGFL-Garantie (Titel V 6-7)	755,8	639,3	2 326,5	—	2 251,0	456,5	1 639,4	13,6	1 412,6	922,8	—	10 417,5
EAGFL-Ausrichtung (Kap. 80-85)	17,1	15,1	118,5	—	98,2	27,9	34,7	0,6	25,3	64,1	—	401,5
Sozialfonds (Kap. 50-51)	7,8	24,5	61,4	—	93,7	38,8	156,3	0,3	11,0	201,9	—	595,7
Regionalfonds (Kap. 55-56)	3,1	9,1	46,0	—	103,6	32,9	143,7	0,3	8,7	165,8	—	513,2
Fiskerei (Kap. 47, 86-89: Posten 8300)	0,3	0,6	3,3	—	3,1	0,8	3,6	—	4,3	3,0	26,3	45,3
Kosten der Eigenmittel- beschaffung (Kap. 40)	58,8	14,9	197,5	—	98,9	6,3	96,3	0,4	84,9	168,6	—	726,6
Spezif. Maßnahmen (Kap. 57)	—	—	—	—	—	66,1	92,2	—	—	15,0	—	173,3
<b>Insgesamt</b>	<b>842,9</b> (6,5%)	<b>703,5</b> (5,5%)	<b>2 753,2</b> (21,4%)	<b>—</b>	<b>2 648,5</b> (20,6%)	<b>629,3</b> (4,9%)	<b>2 166,2</b> (16,8%)	<b>15,2</b> (0,1%)	<b>1 546,8</b> (12,0%)	<b>1 541,2</b> (12,0%)	<b>26,3</b> (0,2%)	<b>12 873,1</b> (100%)
<b>1980 Mio UC</b>												
FEAOG-garanzia (Tit. 6-7)	571,1	614,5	2 451,4	—	2 827,6	563,6	1 824,0	11,6	1 538,8	880,5	0,1	11 283,2
FEAOG-orientamento (Cap. 80-83)	25,2	24,5	142,1	—	133,0	39,8	97,0	1,0	26,4	103,9	—	592,9
Fondo sociale (Cap. 50-52)	12,1	14,7	80,5	—	195,8	72,5	194,4	0,4	5,1	159,7	—	735,2
Fondo regionale (Cap. 55-56)	6,6	9,4	50,4	—	99,7	69,6	249,1	1,0	7,7	233,2	—	726,7
Pesca (Cap. 86-89)	0,7	1,3	3,1	—	2,5	6,3	4,6	—	6,2	6,7	12,3	43,7
Costi per la percezione delle risorse proprie (Cap. 40)	61,5	15,7	212,7	—	113,8	7,6	106,7	0,5	82,9	189,8	—	791,2
Misure specifiche (Cap. 57-58)	—	—	—	—	—	67,1	134,7	—	—	229,3	—	431,1
<b>Totale</b>	<b>677,2</b> (4,6%)	<b>680,1</b> (4,7%)	<b>2 940,2</b> (20,1%)	<b>—</b>	<b>3 372,4</b> (23,1%)	<b>826,5</b> (5,7%)	<b>2 610,5</b> (17,9%)	<b>14,5</b> (0,1%)	<b>1 667,1</b> (11,4%)	<b>1 803,1</b> (12,3%)	<b>12,4</b> (0,1%)	<b>14 604,0</b> (100%)
<b>1981 Mio ECU</b>												
EUGFL-garanti (Kap. 6-7)	489,1	507,8	2 031,5	146,2	3 014,2	437,9	2 092,1	4,1	1 157,2	1 080,1	—	10 960,2
EUGFL-udvikling (Kap. 80-83)	21,7	20,7	134,1	—	120,8	57,6	78,5	2,3	21,9	108,9	—	566,5
Socialfonden (Kap. 60-62)	15,3	18,5	72,3	6,6	155,3	60,4	207,1	0,6	14,3	195,4	—	745,8
Regionalfonden (Kap. 55-56)	9,2	10,7	36,2	122,0	66,8	80,3	211,7	0,9	5,7	255,2	—	798,7
Fiskeri (Kap. 86-89)	0,8	1,4	2,8	—	4,3	5,4	6,7	—	8,4	8,2	11,9	49,9
Omkostninger i forbindelse med indkassering af egne midler	61,8	16,2	225,4	8,9	123,1	8,8	94,9	0,4	77,3	190,2	—	807,0
Særlige foranstaltninger	—	—	—	111,0	—	66,6	122,3	—	—	1 286,7	—	1 586,6
<b>I alt</b>	<b>597,9</b> (3,9%)	<b>575,3</b> (3,7%)	<b>2 502,3</b> (16,1%)	<b>394,7</b> (2,5%)	<b>3 484,5</b> (22,5%)	<b>717,0</b> (4,6%)	<b>2 813,3</b> (18,1%)	<b>8,3</b> (0,1%)	<b>1 284,8</b> (8,3%)	<b>3 124,7</b> (20,1%)	<b>11,9</b> (0,1%)	<b>15 514,7</b> (100%)
<b>1982 Mio ECU</b>												
EAGFL-Garantie (Titel V 1-2)	535,1	556,7	2 027,5	684,6	2 866,2	496,5	2 502,6	2,6	1 416,7	1 278,3	2,7	12 369,5
EAGFL-Ausrichtung (Kap. 30-33)	17,7	20,8	107,1	14,5	167,4	84,3	125,0	1,6	32,2	67,6	—	638,2
Sozialfonds (Kap. 60-62)	16,8	17,6	89,9	23,5	119,3	115,0	235,1	1,1	9,0	278,3	—	905,6
Regionalfonds (Kap. 50-51)	10,8	14,6	61,6	152,3	130,0	93,5	281,8	0,1	3,2	225,1	—	973,0
Fiskerei (Kap. 40-42, 46)	0,6	3,2	3,7	—	3,6	7,8	8,9	—	8,3	9,8	8,9	54,8
Kosten der Eigenmittel- beschaffung (Kap. 80)	68,3	17,6	237,0	18,3	134,7	10,2	102,6	0,4	83,9	236,3	—	909,3
Spezifische Massnahmen (Kap. 52, 53, 82, 86)	—	—	—	92,7	—	72,7	142,6	—	—	1 866,5	—	2 174,5
<b>Insgesamt</b>	<b>649,3</b> (3,6%)	<b>630,5</b> (3,5%)	<b>2 526,8</b> (14,0%)	<b>985,9</b> (5,5%)	<b>3 421,2</b> (19,0%)	<b>880,0</b> (4,9%)	<b>3 998,6</b> (18,8%)	<b>5,8</b> (0,0%)	<b>1 553,3</b> (8,6%)	<b>3 961,9</b> (22,0%)	<b>11,6</b> (0,1%)	<b>18 024,9</b> (100%)

<sup>1)</sup> Inklusive korrigerede monetære udligningsbeleb/Einschließlich  
berichtigter Währungsausgleichsbeträge/Compresi i MCM corretti.

<sup>2)</sup> Fordeling ikke mulig/Zuordnung nicht verfügbar/Stanzamento  
non disponibile.

**Driftsregnskab for EKSF**

**Einnahmen- und  
Ausgabenübersicht der EGKS**

**Conti delle entrate  
e delle spese della CECA**

Indtægter	Einnahmen					Entrate				
	(1 000 RE/UC)					(1 000 ECU)				
	1973	1974	1975	1976	1977	1978	1979	1980	1981	1982
<b>I — Udlån og sikkerhedsstillelser — I alt Darlehens- und Bürgschaftsdienst — Ingesamt Servizio dei prestiti e delle garanzie — Totale</b>	<b>74 797</b>	<b>104 776</b>	<b>162 953</b>	<b>271 062</b>	<b>328 604</b>	<b>374 457</b>	<b>406 187</b>	<b>470 018</b>	<b>557 412</b>	<b>591 809</b>
A. Udlån/Darlehen/Mutui	74 685	104 660	162 850	270 954	328 511	374 377	406 125	469 976	557 386	591 799
B. Garantiprovisioner/Bürgschaftspro- visionen/Commissioni da garanzia	113	116	103	108	93	80	62	42	26	10
<b>II — Afgiftsopkrævning/Prelievo</b>	<b>62 894</b>	<b>69 588</b>	<b>70 199</b>	<b>92 609</b>	<b>86 841</b>	<b>100 776</b>	<b>103 240</b>	<b>115 498</b>	<b>126 617</b>	<b>117 306</b>
BR Deutschland	21 957	24 641	23 913	31 523	28 351	33 651	35 843	41 217	44 321	41 624
France	9 499	11 327	11 169	14 711	13 812	15 724	16 011	18 265	18 900	16 364
Italia	7 442	9 709	10 163	13 139	13 091	14 465	14 360	18 173	18 721	16 866
Nederland	2 024	1 999	2 371	2 973	2 339	3 250	3 176	3 315	3 858	3 031
Belgique/België	5 495	6 165	5 608	6 982	6 595	8 071	8 166	8 914	9 717	7 896
Luxembourg	1 798	2 180	2 010	2 492	2 210	2 785	2 741	3 066	9 717	2 520
United Kingdom	:	13 333	14 682	20 364	20 062	22 286	22 442	22 036	2 700	27 808
Ireland	:	43	36	38	26	43	44	11	29	37
Danmark	:	191	247	388	354	500	457	499	465	400
Ελλάδα	:	:	:	:	:	:	:	:	796	761
<b>III — Medlemsstaternes bidrag Beiträge der Mitgliedstaaten Contributi degli Stati membri</b>	<b>19 237<sup>1)</sup></b>	<b>15 914<sup>1)</sup></b>	<b>13 848<sup>1)</sup></b>	<b>0</b>	<b>0</b>	<b>28 000</b>	<b>28 000</b>	<b>28 000</b>	<b>52 879</b>	<b>:</b>
BR Deutschland						9 262	9 262	9 262	16 459	
France						5 956	5 956	5 956	10 583	
Italia						3 594	3 594	3 594	6 387	
Nederland						1 787	1 787	1 787	3 175	
Belgique/België						1 540	1 540	1 540	2 737	
Luxembourg						39	39	39	69	
United Kingdom						4 878	4 878	4 878	8 668	
Ireland						175	175	175	310	
Danmark						770	770	770	1 369	
Ελλάδα						:	:	:	3 122	
<b>IV — Renter af bankindeståender og værdipapirbeholdningen Zinsen aus Bankguthaben und Wertpapierbeständen Interessi su depositi e portafoglio</b>	<b>17 228</b>	<b>31 388</b>	<b>26 803</b>	<b>28 001</b>	<b>30 431</b>	<b>33 781</b>	<b>44 081</b>	<b>70 904</b>	<b>124 432</b>	<b>144 831</b>
<b>V — Gevinst ved udtrækning af tilbagekøbte obligationer Gewinne aus der Einziehung von zurückgekauften EGKS-Obligationen Profitti su ritiro obbligazioni CECA riacquistate</b>	<b>:</b>	<b>:</b>	<b>:</b>	<b>:</b>	<b>:</b>	<b>:</b>	<b>2 739</b>	<b>4 110</b>	<b>11 117</b>	<b>11 731</b>
<b>VI — Værdiforøgelse og justering af værdipapirbeholdning Realisierte Kursgewinne und Berichtigung auf Wertpapierbestände Plusvalenze realizzate e correzioni sul portafoglio</b>	<b>:</b>	<b>:</b>	<b>:</b>	<b>:</b>	<b>:</b>	<b>:</b>	<b>:</b>	<b>:</b>	<b>:</b>	<b>31 721</b>
<b>VII — Bidrag til Fælleskabernes samlede budget Beitrag zum EG-Gesamthaushalt Contributi al bilancio generale delle CE</b>	<b>:</b>	<b>:</b>	<b>—</b>	<b>:</b>	<b>:</b>	<b>:</b>	<b>:</b>	<b>:</b>	<b>:</b>	<b>112 000</b>
<b>VIII — Andre indtægter/Sonstige Einnahmen/Varie</b>	<b>877</b>	<b>133</b>	<b>475</b>	<b>373</b>	<b>44</b>	<b>187</b>	<b>802</b>	<b>1 106</b>	<b>1 951</b>	<b>42 924</b>
A. Bøder Bußgelder Ammende e maggiorazioni	5	1	3	1	8	141	802	1 106	1 951	42 924
B. Andre/Sonstige/Altre	872	132	472	372	36	46	0	0	0	0
<b>I alt/Insgesamt/Totale</b>	<b>175 034</b>	<b>221 798</b>	<b>264 277</b>	<b>403 412</b>	<b>445 920</b>	<b>537 202</b>	<b>585 048</b>	<b>689 637</b>	<b>874 408</b>	<b>1 052 321</b>

<sup>1)</sup> De tre nye medlemsstaters bidrag.  
Kilde: Revisionsretten.

<sup>1)</sup> Beiträge der drei neuen Mitgliedstaaten.  
Quelle: Rechnungshof.

<sup>1)</sup> Contributi dei tre nuovi Stati membri.  
Fonte: Corte dei conti.

Driftsregnskab for EKSF

Einnahmen- und  
Ausgabenübersicht der EGKS

Conti delle entrate  
e delle spese della CECA

Udgifter

Ausgaben

Spese

	(1 000 RE/UC)					(1 000 ECU)				
	1973	1974	1975	1976	1977	1978	1979	1980	1981	1982
<b>I — Lån og sikkerhedsstillelser</b> <b>Anleihe- und</b> <b>Bürgschaftsdienst</b> <b>Servizio dei prestiti e delle</b> <b>garanzie</b>	79 567	97 017	146 101	263 310	312 229	352 181	382 614	461 114	551 249	673 429
A. Renter af optagne lån Anleihezinsen Interessi sui prestiti	66 615	93 733	140 881	252 706	298 603	336 236	363 208	429 402	530 614	557 758
B. Afskriv. af emissionsomkostning. Tilgung der Emissionskosten Ammortamento dei costi di emissione	11 061	1 800	3 467	7 820	9 713	12 472	14 510	16 053	15 764	17 861
C. Provision til depositarer og banker Prov. f. Pfandhalter u. Bankagenten Commissioni a depositari e agenti bancari	1 579	1 197	1 422	2 383	2 881	3 336	3 864	3 870	4 738	4 795
D. Regulering for dubiøse debitorer Wertberichtigung für dubiose Forderungen Correzione di valori per debitori incerti	:	:	:	:	:	:	800	11 572	:	92 896
E. Div./Versch. Ausgaben/Altri costi	312	287	331	402	1 031	138	231	217	133	119
<b>II — Nedskrivning af værdipapirbe-</b> <b>holdning til børsnoteret kursværdi</b> <b>Wertmäßige Rückführung des</b> <b>Wertpapierbestandes auf seinen</b> <b>Börsenwert</b> <b>Riduzione del portafoglio al valore</b> <b>borsistico</b>	:	:	:	:	:	:	10 388	1 522	1 471	0
<b>III — Andre finansielle udgifter</b> <b>Sonstige Finanzkosten</b> <b>Altri costi finanziari</b>	456	834	297	39	84	236	232	223	1 103	390
<b>IV — Budgetmæssige udgifter</b> <b>Haushaltsausgaben</b> <b>Spese in bilancio</b>	40 042	57 189	75 680	84 188	95 385	67 077	87 467	110 605	139 671	183 941
A. Forskning/Forschung/Ricerca	11 670	19 313	19 694	29 485	34 666	32 307	33 102	40 963	40 540	42 479
B. Omskoling/Anpassungs- maßnahmen/Orientamento	5 082	9 525	27 845	21 808	30 753	20 994	33 020	35 668	64 871	94 074
C. Rentetilskud artikel 54 Zinsvergütungen Art. 54 Riduzione interessi da art. 54	1 439	1 829	2 975	3 744	3 602	3 977	5 375	7 438	10 257	11 599
D. Rentetilskud artikel 56 Zinsvergütung Art. 56 Riduzione interessi da art. 56	3 426	3 222	3 631	4 287	3 368	4 800	6 400	10 594	12 868	14 847
E. Støtte til koksframstilling/Beihilfe zugunsten von Koks/Aiuti al coke	426	4 704	4 995	9 226	5 275	0	4 570	10 942	6 135	8 979
F. Udgifter til sociale foranstaltninger i jern- og stålindustrien Sozialausgaben für die Eisen- und Stahlindustrie Spese sociali per la siderurgia	:	:	:	:	:	:	:	:	:	6 963
G. Udgifter til administration Verwaltungsausgaben Spese amministrative	18 000	18 497	16 541	15 639	17 721	5 000	5 000	5 000	5 000	5 000
<b>I alt/Insgesamt/Totale</b>	<b>120 065</b>	<b>155 040</b>	<b>222 078</b>	<b>347 537</b>	<b>407 698</b>	<b>419 495</b>	<b>480 700</b>	<b>573 464</b>	<b>693 494</b>	<b>857 761</b>
<b>Indtægtsoverskud</b> <b>Einnahmenüberschuß</b> <b>Ecceденza delle entrate sulle spese</b>	<b>54 969</b>	<b>66 757</b>	<b>42 199</b>	<b>55 874</b>	<b>38 265</b>	<b>117 707</b>	<b>104 348</b>	<b>116 174</b>	<b>180 914</b>	<b>194 560</b>
<b>Tab ved regulering af</b> <b>valutapariteterne</b> <b>Verlust aufgrund der Angleichung der</b> <b>Währungsparitäten</b> <b>Perdita sull'aggiustamento delle</b> <b>parità monetarie</b>	:	:	:	:	+ 43	-10 783	-298	-1 691	+ 9 285	2 818
<b>Nettoresultat til fordeling</b> <b>Zuzuweisendes Nettoergebnis</b> <b>Risultato netto da destinare</b>	<b>54 969</b>	<b>66 757</b>	<b>42 199</b>	<b>55 874</b>	<b>38 308</b>	<b>106 924</b>	<b>104 050</b>	<b>114 483</b>	<b>190 199</b>	<b>197 378</b>

**Anvendelse af bistand efter økonomisk sektor**

(Situation pr. 31.12.1982)

**Inanspruchnahme von Beihilfen nach Wirtschaftsbereichen**

(Situation am 31.12.1982)

**Utilizzo per settore economico**

(Situazione al 31.12.1982)

	Mio ECU			%		
	4 = 4. EUF 4. EEF 4° FES	5 = 5. EUF 5. EEF 5° FES	4 + 5	4 = 4. EUF 4. EEF 4° FES	5 = 5. EUF 5. EEF 5° FES	4 + 5
Landbrugsprodukter/Agrarproduktion/Agricoltura	461,1	52,6	513,7	20,9	10,0	18,8
Transport og kommunikation/Transport und Verkehr/Trasporti e comunicazioni	450,0	21,5	471,5	20,4	4,1	17,3
Industrialisering/Industrialisierung/Industrializzazione	192,7	37,9	230,0	8,7	7,2	8,4
Energi/Energie/Energia	135,8	37,0	172,8	6,2	7,0	6,3
Minedrift/Bergbau/Miniere	15,5	40,3	55,8	0,7	7,7	2,0
Undervisning, uddannelse/Unterricht und Bildung/Insegnamento e formazione	157,0	5,4	162,4	7,1	1,0	5,9
Sundhed/Gesundheitswesen/Salute	36,5	2,3	38,8	1,6	0,4	1,4
Vandkraft og byudvikling/Wasserbau und Stadtentwicklung/Idraulica e sviluppo urbano	70,6	4,0	74,6	3,2	0,8	2,7
Reklamevirksomhed/Werbung/Pubblicità	20,8	2,6	23,4	0,9	0,5	0,9
Særlig bistand/Sonderbeihilfen/Aiuti eccezionali	134,5	36,1	170,6	6,1	6,9	6,2
Stabex	389,8	282,1	671,9	17,7	53,6	24,6
Diverse/Verschiedene/Altri	45,4	4,2	49,6	2,1	0,8	1,8
Administrationsudgifter/Verwaltungskosten/Costi amministrativi	96,1	—	95,1	4,4	—	3,5
<b>I alt/Insgesamt/Totale</b>	<b>2 205,8</b>	<b>526,0</b>	<b>2 731,8</b>	<b>103,0</b>	<b>100,0</b>	<b>100,0</b>

**De fem EUF'er: Stigning i årlige betalinger (1960-1982)**

**Die fünf EEF: Darstellung der jährlichen Zahlungen (1960-1982)**

**I cinque FES: Evoluzione dei pagamenti annuali (1960-1982)**

	1. EUF 1. EEF 1° FES	2. EUF 2. EEF 2° FES	3. EUF 3. EEF 3° FES	4. EUF 4. EEF 4° FES	5. EUF 5. EEF 5° FES	I alt/ Insgesamt/ Totale
1960	3,4					3,4
1961	15,8					15,8
1962	53,3					53,3
1963	65,3					65,3
1964	83,4					83,4
1965	84,8	21,9				106,7
1966	76,7	31,6				108,3
1967	61,7	42,9				104,6
1968	38,6	67,9				106,5
1969	25,6	89,4				115,0
1970	16,1	126,5				145,6
1971	11,4	120,5	22,5			154,4
1972	10,1	78,6	42,8			131,5
1973	9,9	49,4	98,5			157,8
1974	5,5	25,9	140,6			172,0
1975	2,4	23,4	182,7			208,4
1976	2,9	17,2	131,0	97,5		248,6
1977	0,5	16,3	79,8	148,1		244,7
1978	0,8	7,9	66,0	326,3		401,0
1979	0,4	4,1	37,4	423,4		465,3
1980	0,3	2,5	19,8	459,3		481,9
1981	0,4	0,9	20,7	445,8	195,9	663,7
1982	—	0,4	11,2	305,5	330,1	647,2
<b>I alt/Insgesamt/Totale</b>	<b>569,4</b>	<b>730,2</b>	<b>853,0</b>	<b>2 205,8</b>	<b>526,0</b>	<b>4 884,4</b>

Kilde: Revisionsretten.

Quelle: Rechnungshof.

Fonte: Corte dei conti.



**Statistik for den 4. og 5. europæiske Udviklingsfond**

(Status pr. 31. 12. 1982 — Mio ECU)

**Statistik des 4. und 5. Europäischen Entwicklungsfonds**

(Stand am 31. 12. 1982 — Mio ECU)

**Statistiche del 4° e del 5° Fondo europeo di sviluppo**

(situazione al 31. 12. 1982 — Mio ECU)

ACP-lande AKP-Länder Paesi ACP	4. EUF 4. EEF 4. FES	5. EUF 5. EEF 5. FES	I alt Insgesamt Totale
	)	)	)
Ethiopia	78,8	2,4	81,2
Tanzania	89,3	17,6	106,9
Zaire	68,0	5,2	73,2
Sudan	105,0	36,0	141,0
Uganda	48,7	3,5	52,2
Mali	78,6	11,3	89,9
Kenya	68,6	34,2	102,8
Madagascar	52,7	9,1	61,8
Niger	87,1	6,7	93,0
Haute-Volta	63,8	3,7	67,5
Malawi	56,9	2,5	59,4
Guinée	53,0	1,4	54,4
Somalie	53,5	26,3	79,8
Sénégal	121,4	66,5	187,9
Rwanda	62,9	13,5	76,4
Burundi	39,8	13,4	53,2
Cameroun	48,5	20,4	68,9
Tchad	50,0	5,5	55,5
Ghana	42,0	26,0	68,0
Zambia	55,0	34,5	89,5
Bénin	46,4	0,6	47,0
Côte-d'Ivoire	44,3	52,3	96,6
Rép. centrafricaine	37,1	2,7	39,8
Togo	35,1	2,8	37,9
Mauritanie	67,1	5,7	72,2
Sierra Leone	23,3	2,3	25,6
Congo	34,2	0,3	34,5
Liberia	22,0	0,7	22,7
Lesotho	14,5	1,9	16,4
Guinea-Bissau	27,7	2,3	30,0
Jamaica	11,8	3,4	15,2
Botswana	19,3	4,3	23,6
Suriname	4,9	0,2	5,1
Maurice	12,6	0,8	13,4
Guyana	12,7	1,3	14,0
Swaziland	25,0	1,9	26,9
Gambia	17,7	9,0	26,7
Papua New Guinea	4,5	19,2	23,7
Fiji	16,6	6,0	22,6
Gabon	13,8	7,8	21,6
Iles Salomon	2,9	0,6	3,5
Nigeria	13,0	0,1	13,1
Zimbabwe	—	1,3	1,3

Andre ACP-lande Sonstige AKP-Länder Altri Paesi ACP	4. EUF 4. EEF 4. FES	5. EUF 5. EEF 5. FES	I alt Insgesamt Totale
	)	)	)
Antigua Barbuda	—	—	—
Bahamas	0,6	0,0	0,6
Barbados	3,1	1,1	4,2
Belize	—	—	—
Cap-Vert	9,3	1,3	10,6
Comores	5,6	1,7	7,3
Djibouti	4,0	1,7	5,7
Dominica	4,3	3,5	7,8
Grenada	1,9	0,3	2,2
Guinée équatoriale	5,3	0,0	5,3
Kiribati	0,3	0,6	0,9
Sao Tomé & Príncipe	1,7	1,0	2,7
St. Lucia	1,9	2,6	4,5
St. Vincent	—	1,1	1,1
Western Samoa	6,9	3,0	9,9
Seychelles	2,6	0,5	3,1
Tonga	4,1	2,8	6,9
Trinidad & Tobago	3,4	0,2	3,6
Tuvalu	0,5	0,3	0,8
Vanuatu	—	0,0	0,0
Regionale projekter Regionale Projekte Progetti regionali	178,6	29,9	208,5
Administrations- omkostninger Verwaltungskosten Costi amministrativi	92,1	—	92,0
<b>I alt ACP Insgesamt AKP Totale ACP</b>	<b>2 156,3</b>	<b>518,8</b>	
Oversøiske områder Überseeische Provinzen und Territorien Province e territori d'oltremare	49,5	7,2	56,7
<b>I alt/Insgesamt/Totale</b>	<b>2 205,8</b>	<b>526,0</b>	<b>273,1</b>

) Faktiske udbetalinger.  
Kilde: Revisionsretten (Årsrapport).

) Tatsächliche Zahlungen.  
Quellennachweis: Rechnungshof (Jahresbericht).

) Pagamenti effettuati.  
Fonte: Corte dei conti (Rapporto annuale).

Rådet	Rat					Consiglio				
	1973	1974	1975	1976	1977	1978	1979	1980	1981	1982
<b>Antal møder i alt og opdelt efter hovedemne<sup>1)</sup></b>	<b>Zahl der Tagungen insgesamt und nach Hauptthemen<sup>1)</sup></b>					<b>Numero di sessioni in totale e per argomenti principali<sup>1)</sup></b>				
<b>I alt/Insgesamt/Totale</b>	<b>53</b>	<b>51</b>	<b>57</b>	<b>53</b>	<b>61</b>	<b>63</b>	<b>60</b>	<b>58</b>	<b>63</b>	<b>71</b>
Udenrigspolitik										
Auswärtige Angelegenheiten	15	13	16	14	14	14	14	13	12	13
Affari esteri										
Landbrug										
Landwirtschaft	15	16	15	13	12	13	12	14	11	15
Agricoltura										
Fiskeri										
Fischerei	—	—	—	—	5	7	4	7	8	7
Pesca										
Økonomiske og finansielle spørgsmål										
Wirtschaftliche und finanzielle Fragen	10	7	8	8	12	11	10	9	8	10
Affari economici e finanziari										
Sociale spørgsmål										
Soziale Angelegenheiten	3	2	2	2	2	2	2	2	—	4
Affari sociali										
Transport										
Trasporti	1	2	2	2	3	2	2	2	2	2
Energi										
Energie	2	1	2	3	4	3	6	2	3	3
Energia										
Budget										
Haushalt	2	2	2	2	3	4	4	3	3	4
Bilancio										
Udviklingssamarbejde										
Zusammenarbeit im Rahmen der										
Entwicklungshilfe	—	5	3	2	3	2	1	1	3	2
Cooperazione allo sviluppo										
Forskning										
Forschung	—	—	2	3	2	—	2	—	1	3
Ricerca										
Miljø										
Umwelt	1	1	2	1	2	2	3	2	2	2
Ambiente										
Undervisning										
Bildung	—	—	—	—	—	—	—	1	1	1
Istruzione										
Skattespørgsmål										
Steuerfragen	—	—	—	—	—	—	—	1	2	—
Questioni fiscali										
Retsspørgsmål										
Gerichtsfragen	—	—	—	—	—	—	—	1	—	1
Affari giudiziari										
Industri										
Industrie	—	—	—	—	—	—	—	—	—	2
Industria										
Problemer i tekstilsektoren										
Probleme der Textilwirtschaft	—	—	—	—	—	—	—	—	—	1
Problemi nel campo dei tessili										
Forberedelse af AVS/EØF-Rådet										
Vorbereitung des Rates AKP-EG	—	—	—	—	—	—	—	—	—	1
Preparazione del Consiglio ACP-CEE										
<b>Stillinger (faste og midlertidige)</b>	<b>Zahl der Stellen (Dauerplanstellen und Stellen auf Zeit)</b>					<b>Impieghi (permanenti e temporanei)</b>				
<b>Kategori og lønklasse</b>										
<b>Laufbahn- und Besoldungsgruppe</b>										
<b>Categorie e gradi</b>										
<b>Hors cadre</b>	<b>1</b>	<b>1</b>	<b>1</b>	<b>1</b>	<b>1</b>	<b>1</b>	<b>1</b>	<b>1</b>	<b>1</b>	<b>1</b>
A 1	6	6	6	6	6	6	6	6	6	6
A 2	17	16	16	16	16	16	16	16	19	19
A 3	28	30	30	30	30	30	30	30	31	32
A 4-8	99	106	112	116	124	124	126	134	138	137
B 1-5	105	131	133	133	135	136	139	145	148	148
C 1-5	598	594	669	699	713	719	736	758	795	844
D 1-4	170	182	207	193	183	185	193	209	222	216
LA 3-8	234	262	307	307	300	300	300	300	340	352
<b>I alt/Insgesamt/Totale</b>	<b>1 218</b>	<b>1 330</b>	<b>1 481</b>	<b>1 501</b>	<b>1 508</b>	<b>1 517</b>	<b>1 547</b>	<b>1 599</b>	<b>1 700</b>	<b>1 755</b>

<sup>1)</sup> Der kan på et møde behandles mere end ét emne.

<sup>1)</sup> Eine Tagung kann mehrere Themen umfassen.

<sup>1)</sup> Durante una sessione possono essere trattati più argomenti.

Europa-Parlamentet

Europäisches Parlament

Parlamento europeo

	1973	1974	1975	1976	1977	1978	1979	1980 <sup>1)</sup>	1981	1982
<b>Antal medlemmer efter land<sup>1)</sup></b>	<b>Zahl der Mitglieder je Mitgliedstaat<sup>1)</sup></b>					<b>Numero di membri per paese<sup>1)</sup></b>				
Belgique/België			14				24	24	24	24
Danmark			10				16	16	16	16
BR Deutschland			36				81	81	81	81
Ἑλλάδα			—				—	—	24	24
France			36				81	81	81	81
Irland			10				15	15	15	15
Italia			36				81	81	81	81
Luxembourg			6				6	6	6	6
Nederland			14				25	25	25	25
United Kingdom			36				81	81	81	81
<b>I alt/Insgesamt/Totale</b>			<b>198</b>				<b>410</b>	<b>410</b>	<b>434</b>	<b>434</b>
<b>Antal medlemmer efter politisk gruppe (status ved årets udgang)</b>	<b>Zahl der Mitglieder je Fraktion (Stand am Jahresende)</b>					<b>Numero di membri per gruppo politico (situazione alla fine dell'anno)</b>				
Den socialistiske gruppe Sozialistische Fraktion Gruppo socialista	51	49	66	65	64	64	113	113	125	125
Den kristelig-demokratiske gruppe Christlich-Demokratische Fraktion Gruppo democratico cristiano	52	51	51	49	53	53	107	107	117	117
Den liberale og demokratiske gruppe Liberale und Demokratische Fraktion Gruppo liberale e democratico	24	29	25	26	24	24	40	40	38	38
Den europæiske demokratiske gruppe Fraktion der Europäischen Demokraten Gruppo democratico europeo	20	20	17	17	18	18	64	64	63	63
De europæiske fremskridtsdemokraters gruppe Fraktion d. Europ. Demokraten f. d. Fortschritt Gruppo dei democratici europei di progresso	17	16	17	17	19	19	22	22	22	22
Gruppen af kommunister og beslægtede Fraktion d. Kommunisten u. Nahestehenden Gruppo comunista e apparentati	13	15	15	17	17	17	44	44	48	48
Gruppen for teknisk koordinering og forsvar for uafhængige grupper og medlemmer Unabhängige (technische Koordinierung) Indipendenti (gruppo coordinato)	—	—	—	—	—	—	11	11	11	11
Uden for grupperne Fraktionslose Non iscritti	7	7	7	5	3	3	9	9	10	10
Ledige pladser—Nicht besetzt—Posti vacanti	—	—	—	2	—	—	—	—	—	—
<b>I alt/Insgesamt/Totale</b>	<b>184</b>	<b>187</b>	<b>198</b>	<b>198</b>	<b>198</b>	<b>198</b>	<b>410</b>	<b>410</b>	<b>434</b>	<b>434</b>
<b>Stillinger (faste og midlertidige)</b>	<b>Stellen (Dauerstellen und Stellen auf Zeit)</b>					<b>Impleghi (permanenti e temporanei)</b>				
Kategori og lønklasse Laufbahn- und Besoldungsgruppe Categorie e gradi										
A 1	5	5	5	5	5	5	5	8	8	9
A 2	14	14	20	21	21	21	21	14	16	25
A 3	47	51	49	52	54	55	56	54	58	65
A 4-8	119	151	154	158	167	173	193	161	196	304
B 1-5	150	167	176	194	215	236	293	328	391	435
C 1-5	436	464	482	572	644	752	890	911	1 093	1 239
D 1-4	52	56	56	134	155	172	208	265	319	319
LA 3-8	262	263	263	267	275	294	338	374	479	479
<b>I alt—Insgesamt—Totale</b>	<b>1 086</b>	<b>1 172</b>	<b>1 206</b>	<b>1 404</b>	<b>1 537</b>	<b>1 709</b>	<b>2 004</b>	<b>2 125</b>	<b>2 561</b>	<b>2 875</b>

<sup>1)</sup> 1979 fra juni.  
<sup>2)</sup> Januar 1980.

<sup>1)</sup> 1979 ab Juni.  
<sup>2)</sup> Januar 1980.

<sup>1)</sup> 1979 a partire da giugno.  
<sup>2)</sup> Gennaio 1980.

Europa-Parlamentet

Europäisches Parlament

Parlamento europeo

	1973	1974	1975	1976	1977	1978	1979	1980	1981	1982
<b>Plenarmøder og udvalgsmøder</b>	<b>Plenartagungen und Ausschusssitzungen</b>					<b>Sessioni plenarie e riunioni delle commissioni parlamentari</b>				
Plenarmøder										
Plenartagungen										
Sessioni plenarie										
— Strasbourg	8	8	8	5	6	6	9	11	13	13
— Luxembourg	4	6	5	7	7	6	2	3	0	0
I alt/Insgesamt/Totale	12	14	13	12	13	12	11	14	13	13
Antal mødedage										
Sitzungstage										
Giorni di seduta										
— Strasbourg	37	38	34	24	30	30	42	53	65	62
— Luxembourg	12	18	23	32	30	28	10	11	0	0
I alt/Insgesamt/Totale	49	56	57	56	60	58	52	64	65	62
Udvalgsmøder										
Ausschusssitzungen	296	299	271	295	311	320	262	356	505	413
Riunione delle commissioni parlamentari										
<b>Møder i de politiske grupper (eksklusive seminarer)</b>	<b>Fraktionssitzungen (ohne Studientage)</b>					<b>Riunioni dei gruppi politici (esclusi seminari)</b>				
Den socialistiske gruppe										
Sozialistische Fraktion	53	55	22	86	82	66	59	67	—	—
Gruppo socialista										
Den kristelig-demokratiske gruppe										
Christlich-Demokratische Fraktion	36	59	80	85	111	62	50	74	—	—
Gruppo democratico cristiano										
Den liberale og demokratiske gruppe										
Liberalen und Demokratische Fraktion	33	30	38	40	61	44	55	:	—	—
Gruppo liberale e democratico										
Den europæiske demokratiske gruppe										
Fraktion der Europäischen Demokraten	41	56	10	61	62	47	41	50	—	—
Gruppo democratico europeo										
De europæiske fremskridtsdemokraters gruppe										
Fraktion d. Europ. Demokraten f. d. Fortschritt	12	22	33	28	38	24	32	:	—	—
Gruppo dei democratici europei di progresso										
Gruppen af kommunister og beslægtede										
Fraktion d. Kommunisten u. Nahestehenden	3	19	24	22	18	21	29	:	—	—
Gruppo comunista e apparentati										
Gruppen for teknisk koordinering og forsvar for uafhængige grupper og medlemmer										
Unabhängige (technische Koordinierung)	—	—	—	—	—	—	25	:	—	—
Indipendenti (gruppo coordinato)										

Europa-Parlamentet

Europäisches Parlament

Parlamento europeo

	1973	1974	1975	1976	1977	1978	1979	1980	1981	1982
<b>Andre aktiviteter</b>	<b>Sonstige Tätigkeiten</b>			<b>Altre attività</b>						
Vedtagne beslutninger Angenommene Entschlüsse Risoluzioni approvate	226	240	244	262	256	239	250	331	326	390
— heraf: Beslutning indeholdende udtalelser — davon: Entschlüsse m. Stellungnahmen — di cui: risoluzioni con parere	197	164	156	154	165	131	102	152	148	146
Skriftlige forespørgsler Schriftliche Anfragen Interrogazioni scritte	763	801	876	973	1 209	1 330	1 679	2 323	1 958	2 344
Mundtlige forespørgsler Mündliche Anfragen Interrogazioni orali	54	96	79	107	84	125	197	90	32	162
»Spørgetid« — antal „Fragestunde“ — Anzahl «Ore delle interrogazioni» — numero	12	13	12	11	11	11	9	11	11	11
— Antal spørgsmål — Zahl der Fragen — Numero delle interrogazioni	152	127	244	259	447	527	502	848	800	758
Andragender Petitionen Petizioni	6	10	12	18	22	31	45	84	51	68
Arbejdsdokumenter Sitzungsdokumente Documenti di seduta	407	532	498	481	452	539	643	995	708	1 172

**Kommissionen**

**Kommission**

**Commissione**

	1973	1974	1975	1976	1977	1978	1979	1980	1981	1982
<b>Aktiviteter</b>	<b>Tätigkeiten</b>					<b>Attività</b>				
Møder — Sitzungen — Riunioni	45	44	45	45	45	43	43	44	45	46
Retsakter (forordninger, beslutninger, direktiver, udtalelser)										
Rechtsakte (Verordnungen, Beschlüsse, Entscheidungen, Richtlinien, Empfehlungen, Stellungnahmen)	3 533	3 233	3 576	3 542	5 515	4 799	4 651	5 901	6 041	5 321
Atti giuridici (regolamenti, decisioni, direttive, raccomandazioni, pareri)										
Forslag til retsakter, der er forelagt Rådet An den Rat übermittelte Vorschläge für Rechtsakte	644	669	656	649	747	625	616	542	651	675
Proposte di atti trasmesse al Consiglio										
Meddelelser, memoranda og beretninger Mitteilungen, Memoranden und Berichte Comunicazioni, promemoria e relazioni	169	191	235	174	202	178	216	208	181	202
<b>Stillinger på budgettet (faste og midlertidige)</b>	<b>Stellen — Verwaltungshaushalt (Dauerplanstellen und Planstellen auf Zeit)</b>					<b>Impieghi — Funzionamento (permanenten e temporanei)</b>				
<b>Kategori og lønklasse Laufbahn- und Besoldungsgruppe Categorie e gradi</b>										
A 1	23	23	23	23	23	23	23	23	23	25
A 2	119	123	123	125	127	127	130	129	130	137
A 3	297	310	313	317	325	334	339	341	345	348
A 4-8	1 540	1 613	1 628	1 658	1 690	1 702	1 771	1 830	1 912	2 061
B 1-5	1 444	1 550	1 583	1 664	1 713	1 721	1 777	1 831	1 891	2 017
C 1-5	2 412	2 458	2 605	2 671	2 778	2 792	2 873	2 980	3 078	3 300
D 1-4	365	378	381	378	379	388	423	453	508	585
LA 3-8	707	920	1 120	1 147	1 197	1 217	1 244	1 298	1 285	1 367
<b>I alt/Insgesamt/Totale</b>	<b>6 907</b>	<b>7 375</b>	<b>7 776</b>	<b>7 983</b>	<b>8 250</b>	<b>8 294</b>	<b>8 580</b>	<b>8 885</b>	<b>9 172</b>	<b>9 840</b>
<b>Stillinger — Forskning og investering (faste og midlertidige)</b>	<b>Stellen — Forschung und Investition (Dauerplanstellen und Planstellen auf Zeit)</b>					<b>Impieghi — Ricerche e investimenti (permanenten e temporanei)</b>				
A 1	2	2	2	2	2	2	2	2	2	1
A 2	12	12	12	12	13	13	14	15	10	17
A 3	49	53	56	58	65	66	71	69	40	65
A 4-8	652	641	628	633	701	709	737	737	492	790
B 1-5	840	855	839	865	943	945	922	930	788	921
C 1-5	200	187	175	991	989	993	962	929	875	931
D 1-4 <sup>1)</sup>	522	492	472	97	93	88	63	54	53	54
<b>I alt/Insgesamt/Totale</b>	<b>2 277</b>	<b>2 242</b>	<b>2 184</b>	<b>2 658</b>	<b>2 806</b>	<b>2 816</b>	<b>2 771</b>	<b>2 736</b>	<b>2 260</b>	<b>2 779</b>

<sup>1)</sup> Herunder personale ved anlægget for 1976.

<sup>1)</sup> Einschließlich Personal der gemeinsamen Forschungsstelle vor 1976.

<sup>1)</sup> Compresi gli agenti di stabilimento prima del 1976.

Revisionsretten

Rechnungshof

Corte dei conti

	1973	1974	1975	1976	1977	1978	1979	1980	1981	1982
<b>Stillinger (faste og midlertidige)</b>	<b>Stellen (Dauerplanstellen und Stellen auf Zeit)</b>					<b>Impieghi (permanent! e temporanei)</b>				
<b>Kategori og lønklasse Laufbahn- und Besoldungsgruppe Categorie e gradi</b>										
A 1	—	—	—	—	—	—	—	—	—	—
A 2	1	2	2	2	2	1	4	4	4	4
A 3	1	1	1	1	1	9	12	14	14	14
A 4-8	10	14	14	14	14	34	63	78	82	83
B 1-5	10	14	14	14	14	15	44	60	61	63
C 1-5	4	4	4	4	4	27	52	60	69	75
D 1-4	—	—	—	—	—	—	20	21	22	19
LA 3-8	—	—	—	—	—	—	19	22	32	36
<b>I alt/Insgesamt/Totale</b>	<b>26</b>	<b>35</b>	<b>35</b>	<b>35</b>	<b>35</b>	<b>105</b>	<b>214</b>	<b>259</b>	<b>284</b>	<b>294</b>

**Domstolen**

**Gerichtshof**

**Corte di giustizia**

	1973	1974	1975	1976	1977	1978	1979	1980	1981	1982
<b>Sager og domme</b>	<b>Klagen und Urteile</b>					<b>Ricorsi e sentenze</b>				
Nye sager Neue Rechtssachen Ricorsi presentati										
— Anmodninger om præjudicielle afgørelser — Ersuchen um Vorabentscheidung — Domanda di pronunzia pregiudiziale	61	39	69	67	80	119	99	99	109	129
— Klager fra Fællesskabets tjenestemænd — Klagen v. Beamten d. Europ. Gemeinsch. — Ricorsi di funzionari	100	41	26	19	25	22	1 163	116	94	85
— Andre sager — Sonstige Rechtssachen — Altri ricorsi	31	22	35	40	57	127	59	80	120	131
<b>I alt/Insgesamt/Totale</b>	<b>192</b>	<b>102</b>	<b>130</b>	<b>125</b>	<b>162</b>	<b>268</b>	<b>1 321</b>	<b>279</b>	<b>323</b>	<b>345</b>
Domme Urteile, Beschlüsse und Verfügungen Sentenze										
— Præjudicielle afgørelser — Vorabentscheidungen — Domande di pronunzia pregiudiziale	54	42	51	52	77	61	84	75	65	94
— Klager fra Fællesskabets tjenestemænd — Klagen v. Beamten d. Europ. Gemeinsch. — Ricorsi di funzionari	7	95	31	20	17	18	19	23	42	31
— Andre sager — Sonstige Rechtssachen — Altri ricorsi	17	9	32	40	24	36	37	34	21	60
<b>I alt/Insgesamt/Totale</b>	<b>88</b>	<b>146</b>	<b>114</b>	<b>112</b>	<b>118</b>	<b>115</b>	<b>138</b>	<b>132</b>	<b>128</b>	<b>185</b>
Sager slettet af registret Streichungen Cancellazioni dai ruoli	6	14	14	13	12	27	17	30	30	506
Sager, der verserede den 31. december Am 31. Dezember anhängige Sachen Cause in corso al 31 dicembre	161	103	105	106	135	261	1 344	1 420	1 534	1 145
<b>Stillinger (faste og midlertidige)</b>	<b>Stellen (Dauerplanstellen und Planstellen auf Zeit)</b>					<b>Impieghi (permanententi e temporanei)</b>				
Kategori og lønklasse Laufbahn- und Besoldungsgruppe Categorie e gradi										
A 1	—	—	—	—	—	—	—	—	—	—
A 2	2	2	2	2	2	2	2	2	2	2
A 3	9	9	9	9	9	10	11	13	13	13
A 4-8	21	22	22	23	24	26	38	49	46	54
B 1-5	43	52	59	61	62	64	65	82	78	89
C 1-5	84	84	799	79	88	97	103	139	124	156
D 1-4	31	32	36	36	32	28	28	35	33	37
LA 3-8	33	53	54	54	58	61	64	110	96	123
<b>I alt/Insgesamt/Totale</b>	<b>223</b>	<b>254</b>	<b>261</b>	<b>264</b>	<b>275</b>	<b>288</b>	<b>311</b>	<b>430</b>	<b>391</b>	<b>474</b>



Det økonomiske og sociale Udvalg

Wirtschafts- und  
 Sozialausschuß

Comitato economico e sociale

	1972	1973	1974	1975	1976	1977	1978	1979	1980	1981	1982
<b>Aktiviteter</b>	<b>Tätigkeiten</b>			<b>Attività</b>							
Plenarmøder Plenartagungen Sessioni plenarie	8	9	10	9	9	10	10	10	10	10	11
Udtalelser — Stellungnahmen — Pareri	67	75	99	108	111	99	120	118	115	114	83
Undersøgelser — Studien — Studi	5	3	6	6	1	5	3+1	3	3	1+1	3+2
<b>Stillinger (faste og midlertidige)</b>	<b>Stellen (Dauerplanstellen und Planstellen auf Zeit)</b>			<b>Impieghi (permanentl e temporanei)</b>							
<b>Kategori og lønklasse Laufbahn- und Besoldungsgruppe Categorie e gradi</b>											
HC	—	1	1	1	1	1	1	1	1	1	1
A 1	1	1	1	1	1	1	1	1	1	1	1
A 2	3	3	3	3	3	3	3	3	3	3	3
A 3	3	5	7	8	10	10	10	10	10	10	10
A 4-8	20	25	25	24	23	23	24	25	26	29	29
B 1-5	19	34	40	41	44	45	47	50	54	56	56
C 1-5	80	109	124	127	131	132	142	145	146	166	168
D 1-4	17	23	26	29	29	29	25	25	26	28	28
LA 3-8	26	51	51	58	60	61	62	65	67	80	82
<b>I alt/Insgesamt/Totale</b>	<b>169</b>	<b>252</b>	<b>284</b>	<b>292</b>	<b>302</b>	<b>305</b>	<b>314</b>	<b>325</b>	<b>334</b>	<b>374</b>	<b>378</b>



Almen statistik  
Allgemeine Statistik  
Statistiche generali

**1**



**Areal, befolkning og indbyggertal pr. km<sup>2</sup>**  
**Fläche, Bevölkerung, Einwohnerzahl je km<sup>2</sup>**  
**Superficie, popolazione, densità per km<sup>2</sup>**

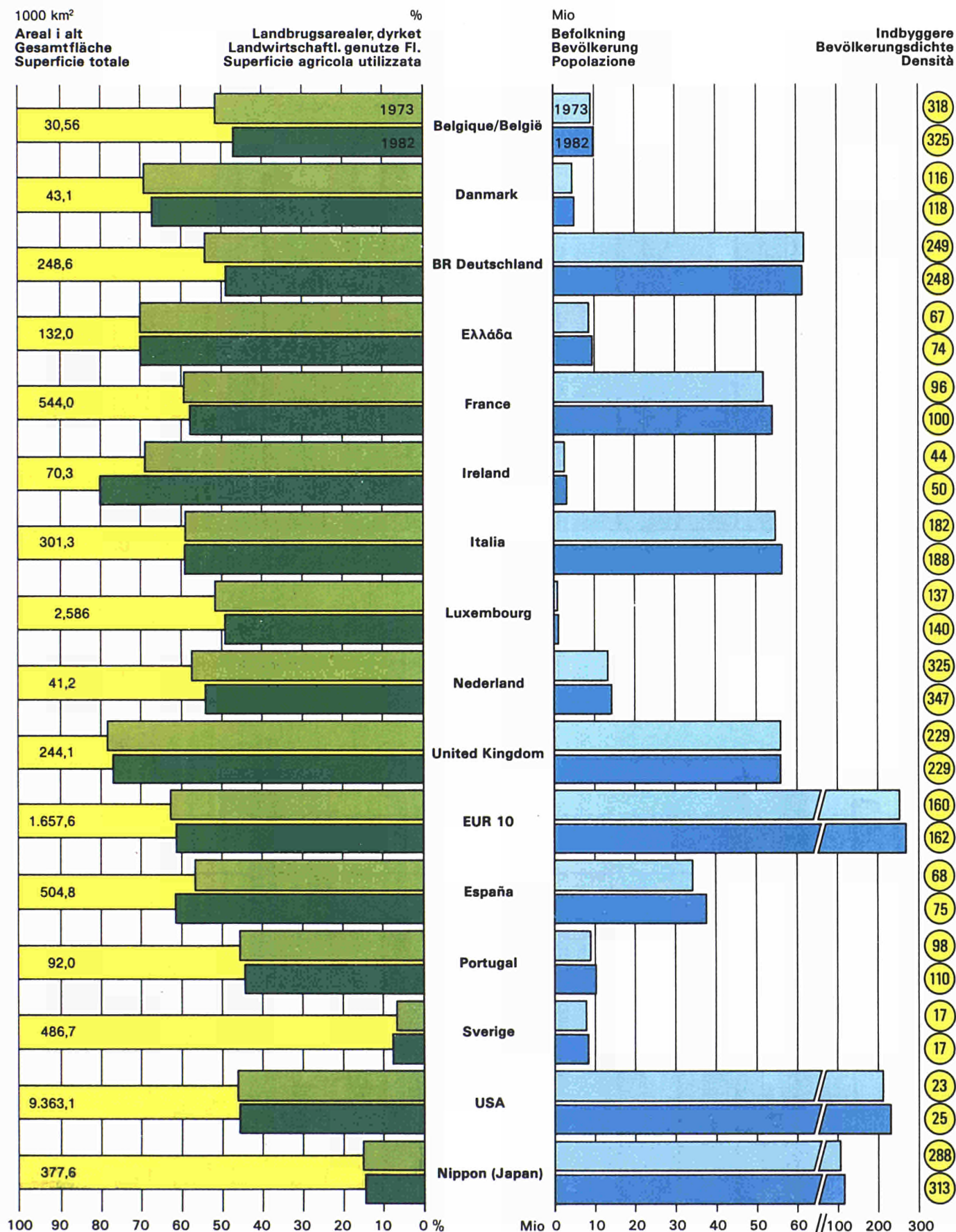

Bruttonationalprodukt pr. indbygger - i mængde  
Bruttoinlandsprodukt je Einwohner - Volumen  
Prodotto interno lordo per abitante, volume

SPA / 1975  
7000

1973 1982

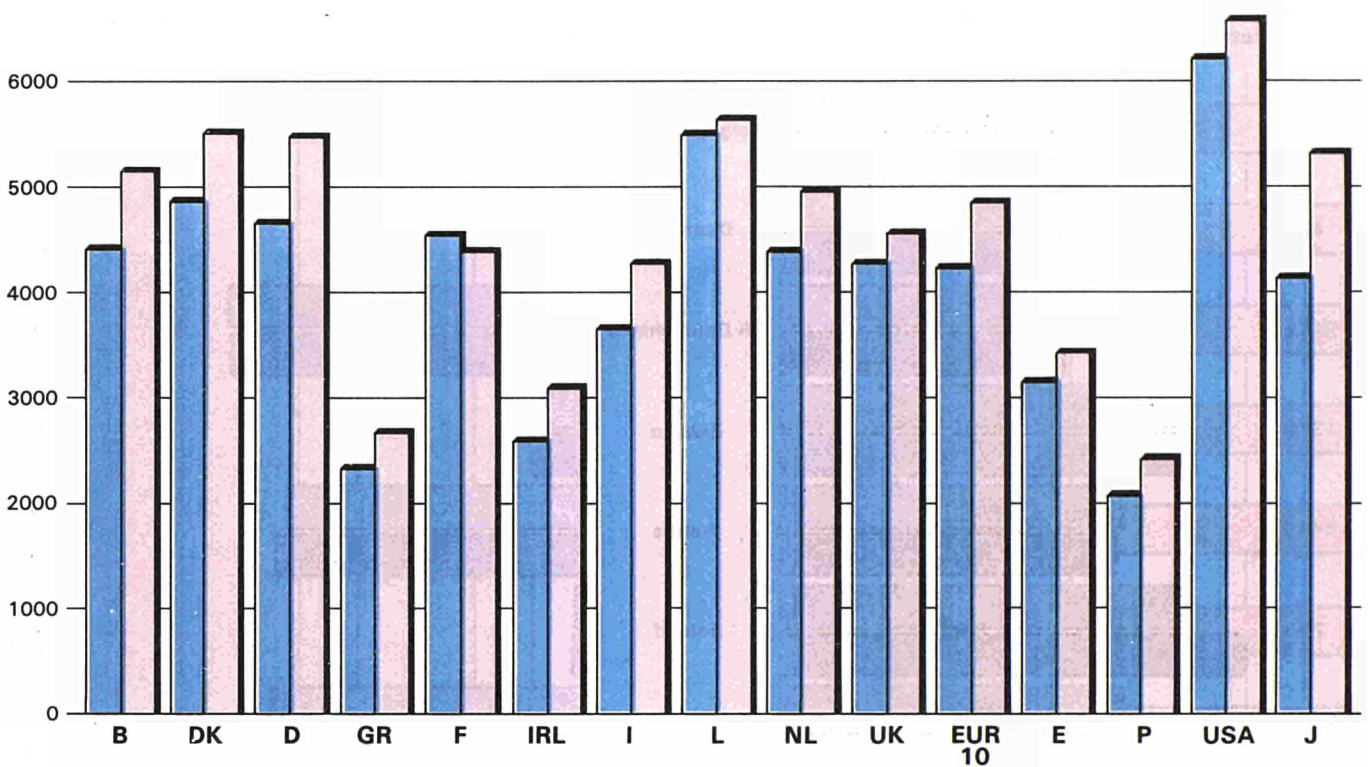

Import i % af BNP  
Anteil der Einfuhr (% des BIP)  
Parte delle importazioni (% del PIL)

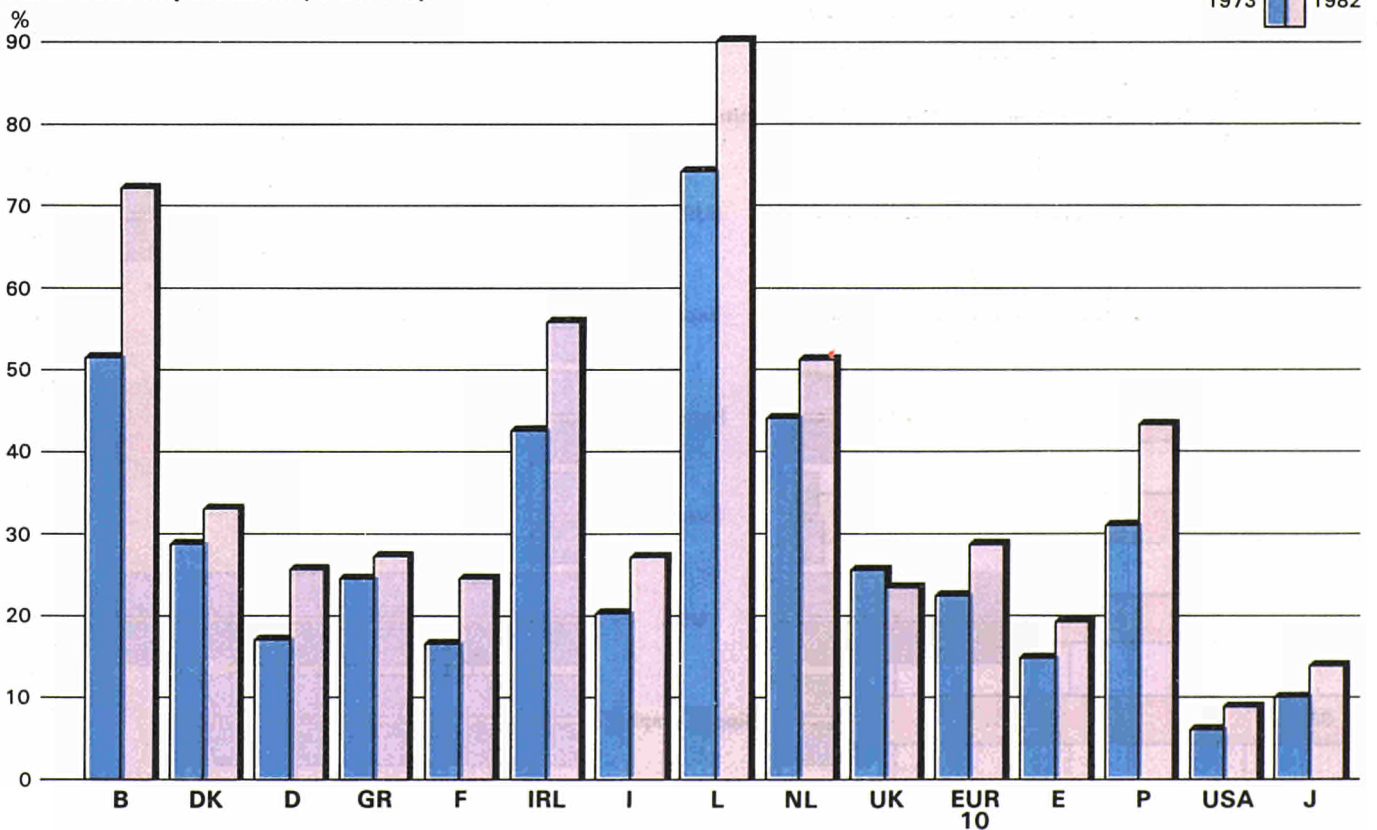

Husholdningernes konsum, pr. indbygger, i mængde  
Letzter Verbrauch der privaten Haushalte, je Einwohner, Volumen  
Consumi delle famiglie per abitante, in volume

SPA / 1975  
4500

1973 1982

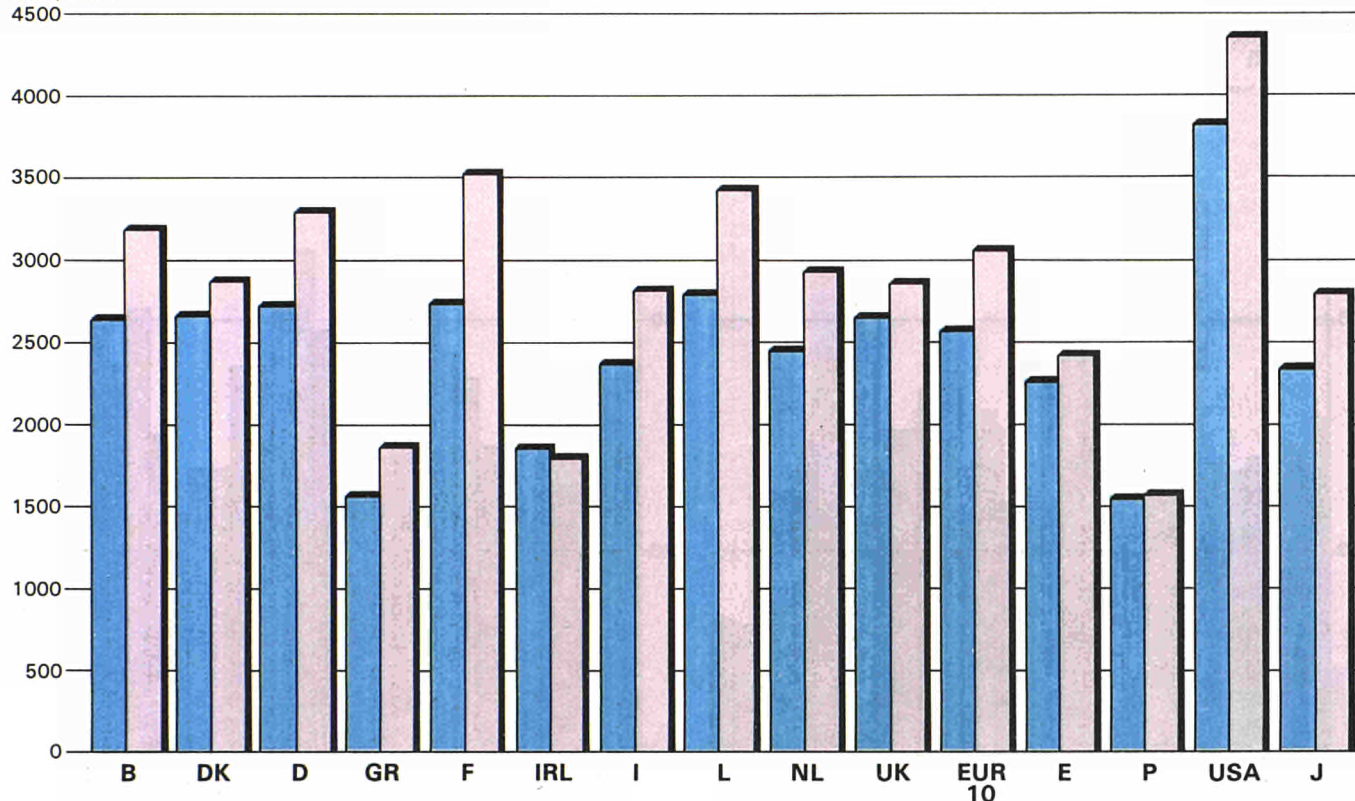

Privatkonsum, årlige variation, i mængde  
Jährliche Zuwachsraten des letzten Verbrauchs der privaten Haushalte - Volumen  
Variazione annuale dei consumi finali delle famiglie, in volume

%  
6

1973 - 1977 1977 - 1982

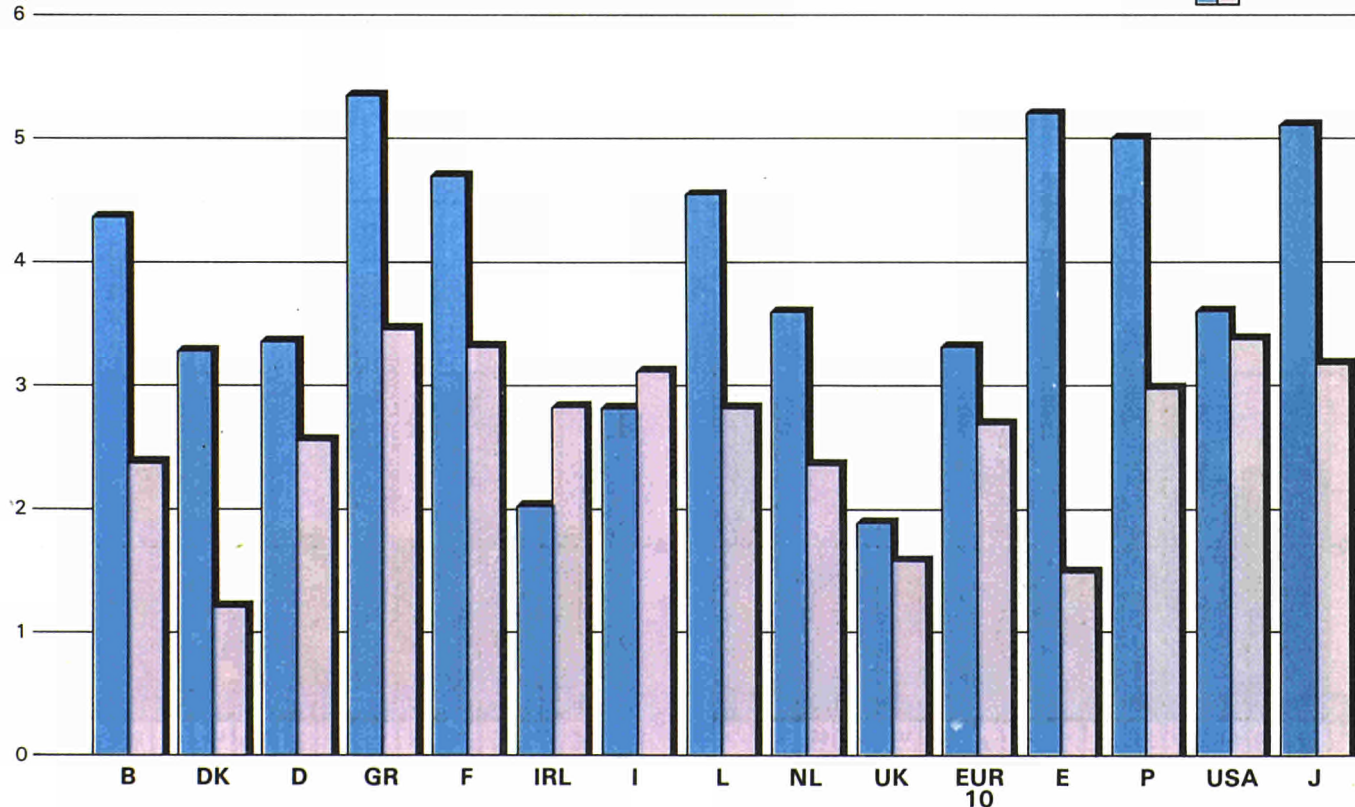

Konsumforbrug af udvalgte planteprodukter  
Nahrungsverbrauch an ausgewählten pflanzlichen Erzeugnissen  
Consumo di determinati prodotti d'origine vegetale

(kg/indb./år)  
(kg/Kopf/Jahr)  
(kg/capite/anno)

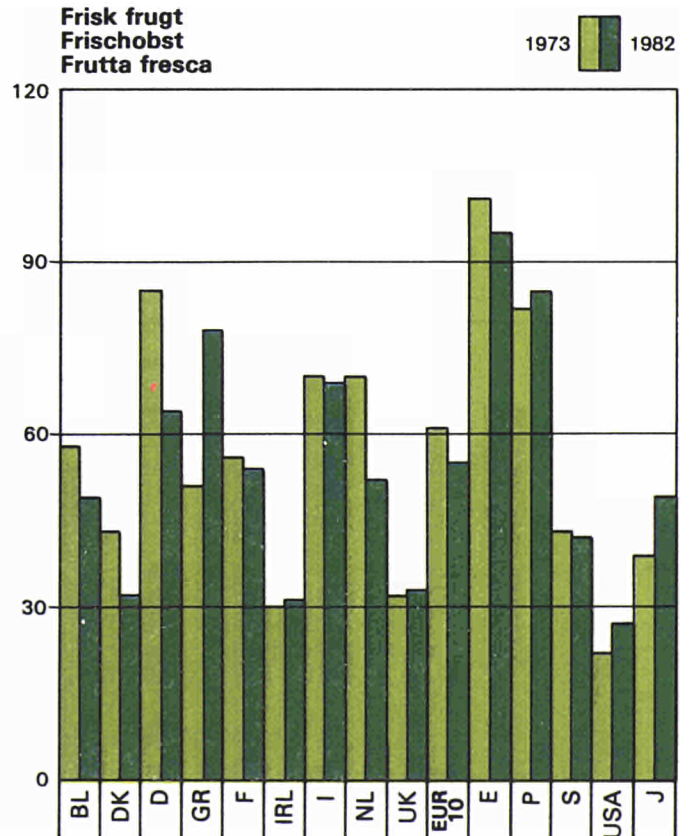
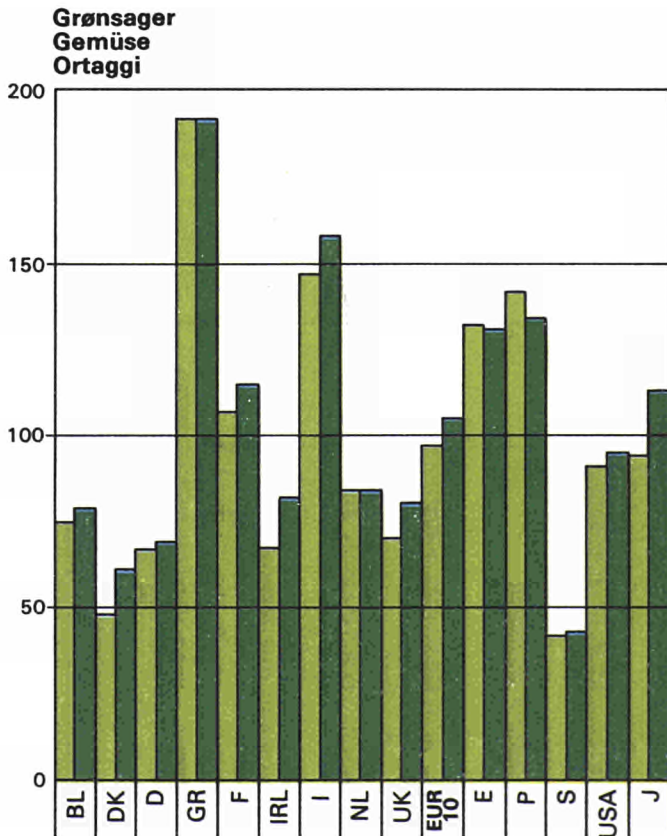
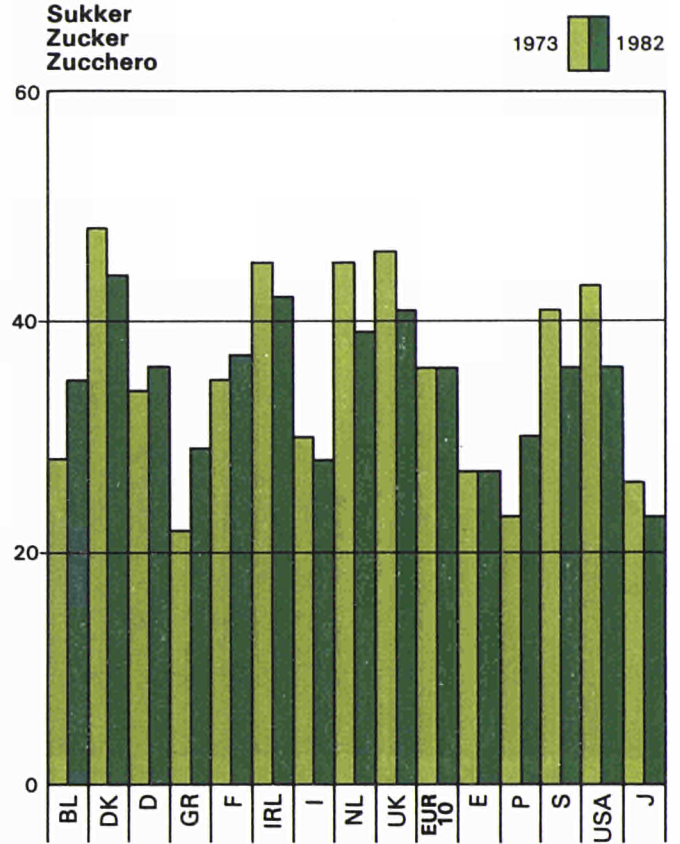
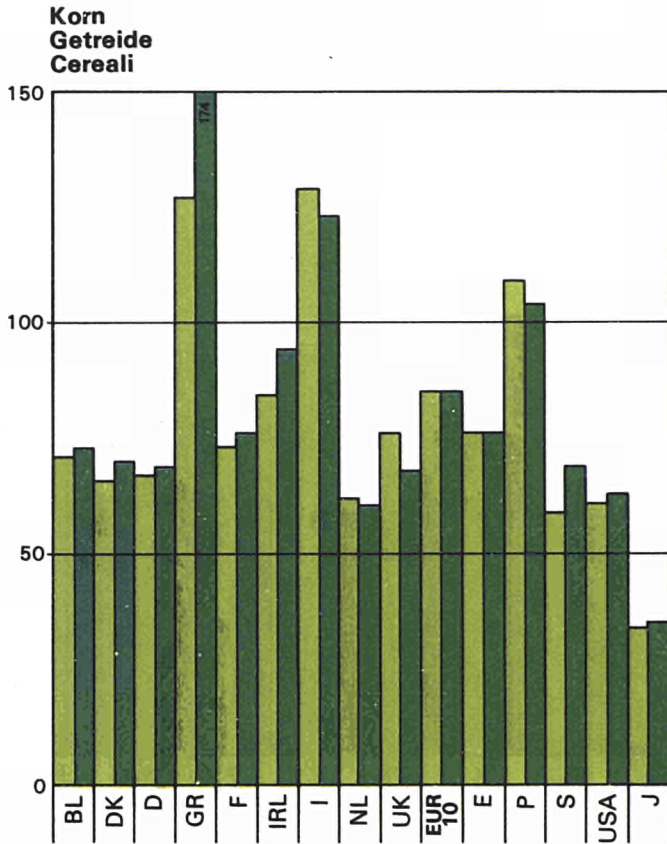



Konsumforbrug af udvalgte animalske produkter  
Nahrungsverbrauch an ausgewählten tierischen Erzeugnissen  
Consumo di determinati prodotti d'origine animale

(kg/indb./år)  
(kg/Kopf/Jahr)  
(kg/capite/anno)

**Okse- og kalvekød i alt**  
**Rind - und Kalbfleisch**  
**Carne bovina (totale)**

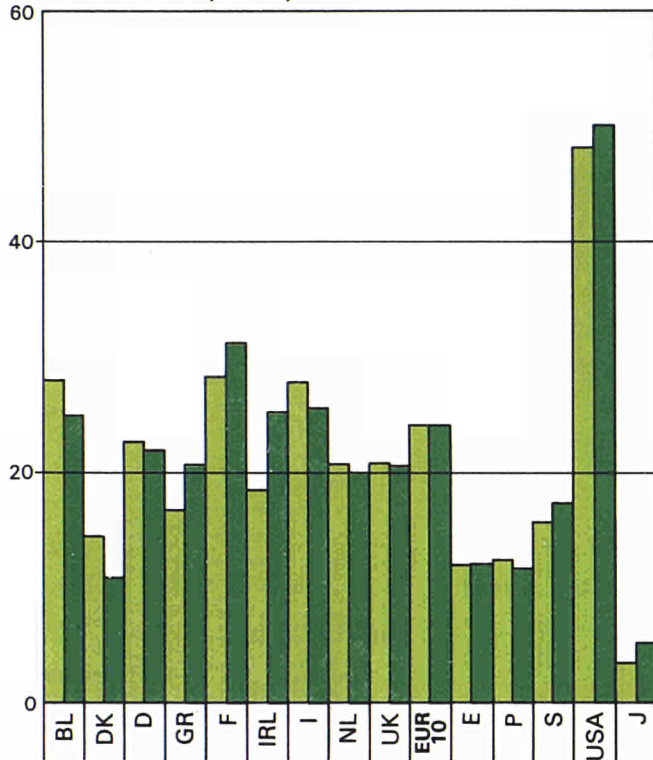

**Svinekød**  
**Schweinefleisch**  
**Carne suina**

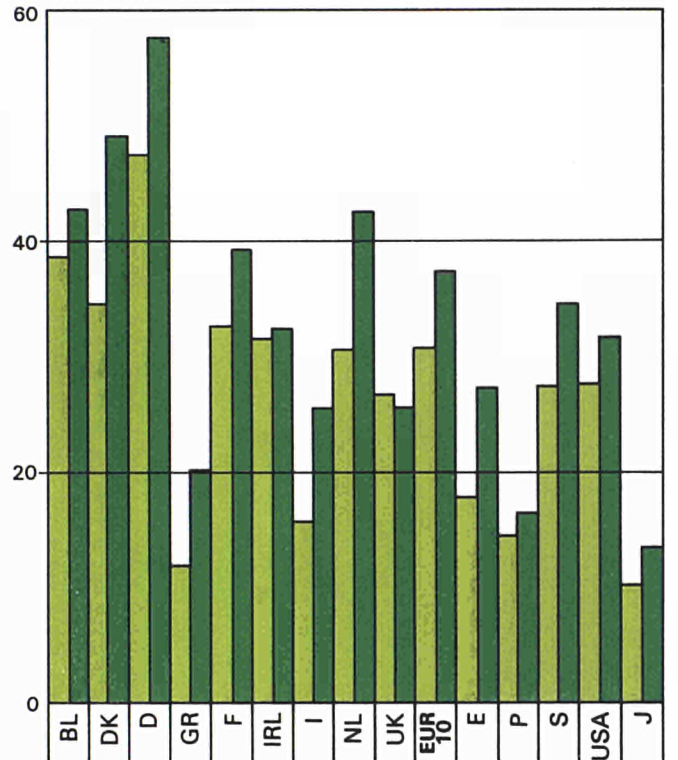

**Mælk**  
**Milch**  
**Latte**

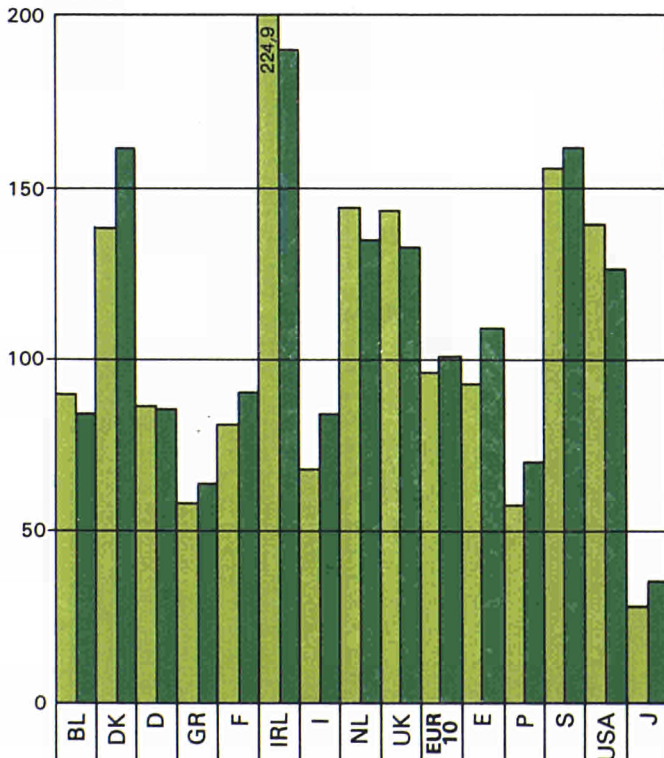

**Smør**  
**Butter**  
**Burro**

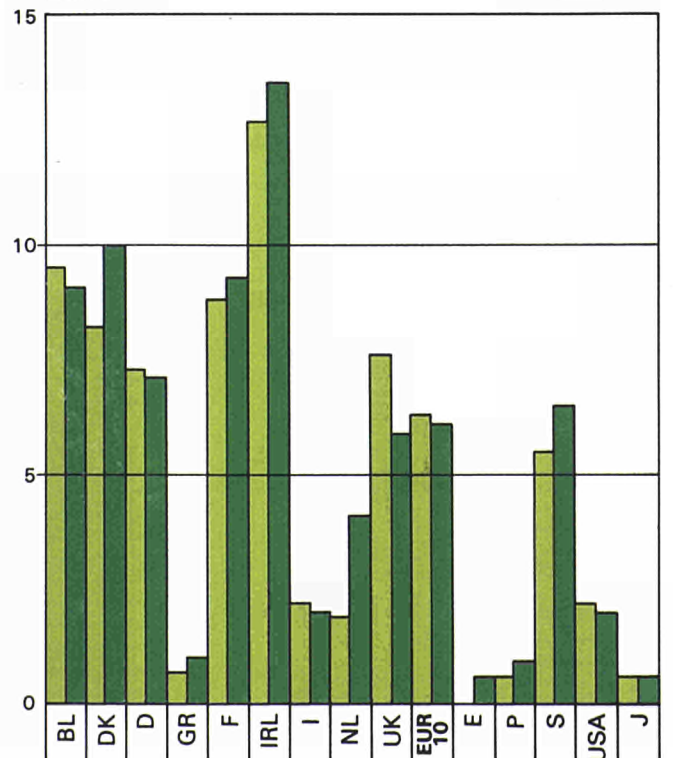

Fjernsynsmotagere, telefoner og personbiler pr. 100 indbyggere  
Fernsehgeräte, Telefonapparate und Personenkraftwagen je 100 Einwohner  
Apparecchi televisivi, apparecchi telefonici e autovetture per 100 abitanti

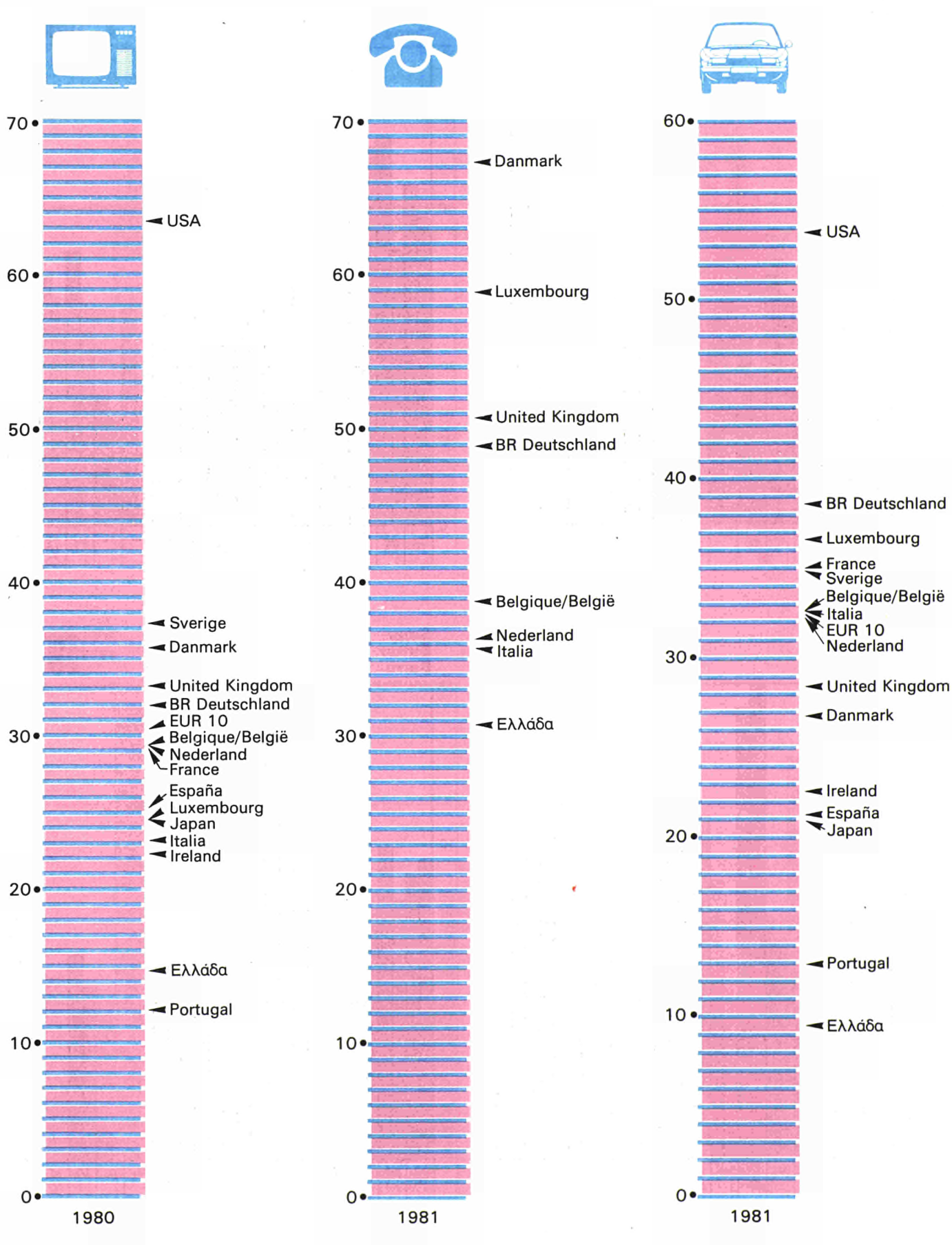

Hospitalssenge, læger og apotekere pr. 100 000 indbyggere  
Krankenhausbetten, Ärzte und Apotheker je 100 000 Einwohner  
Letti d'ospedale, medici e farmacisti per 100 000 abitanti

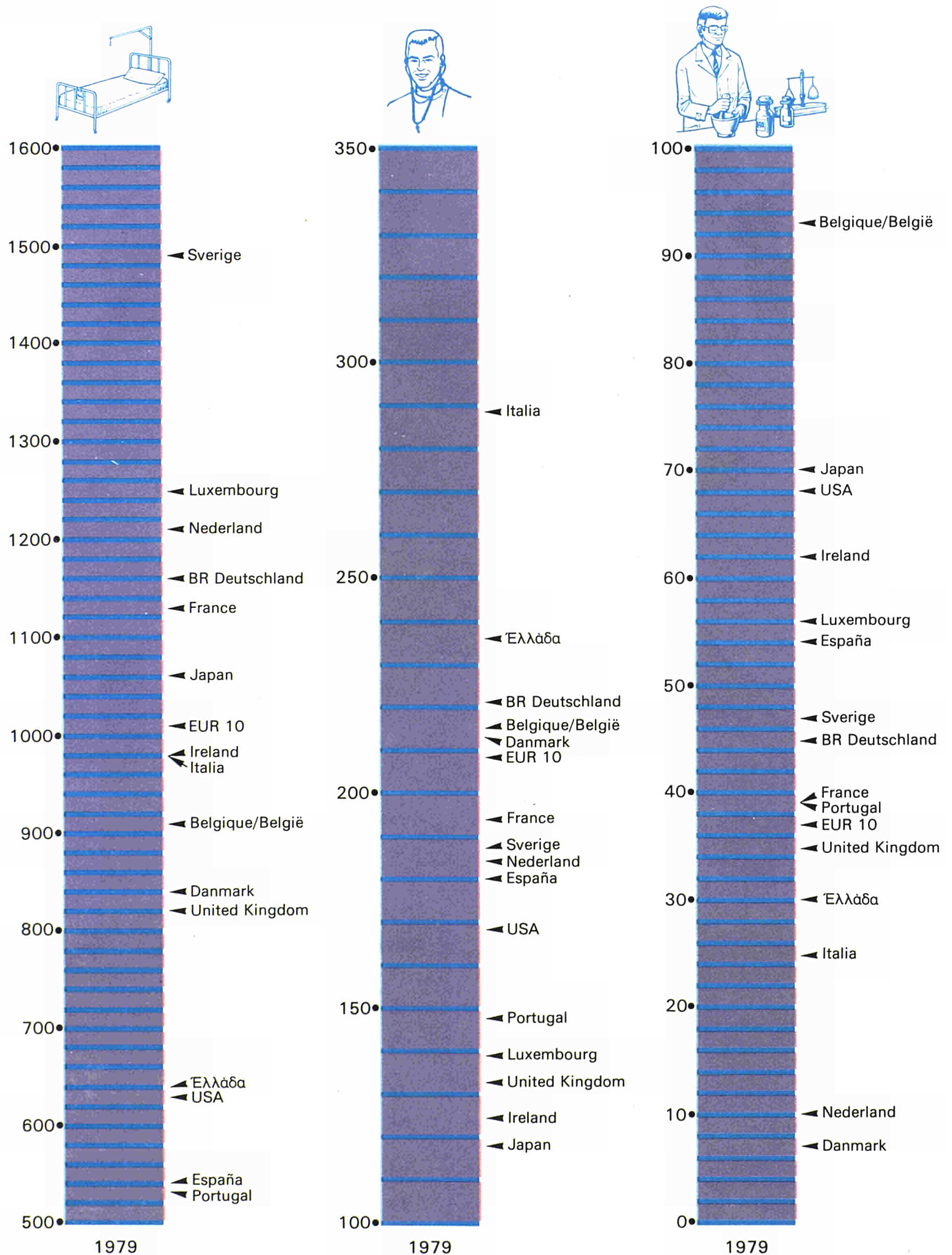

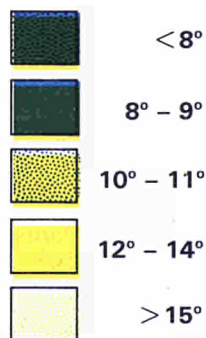
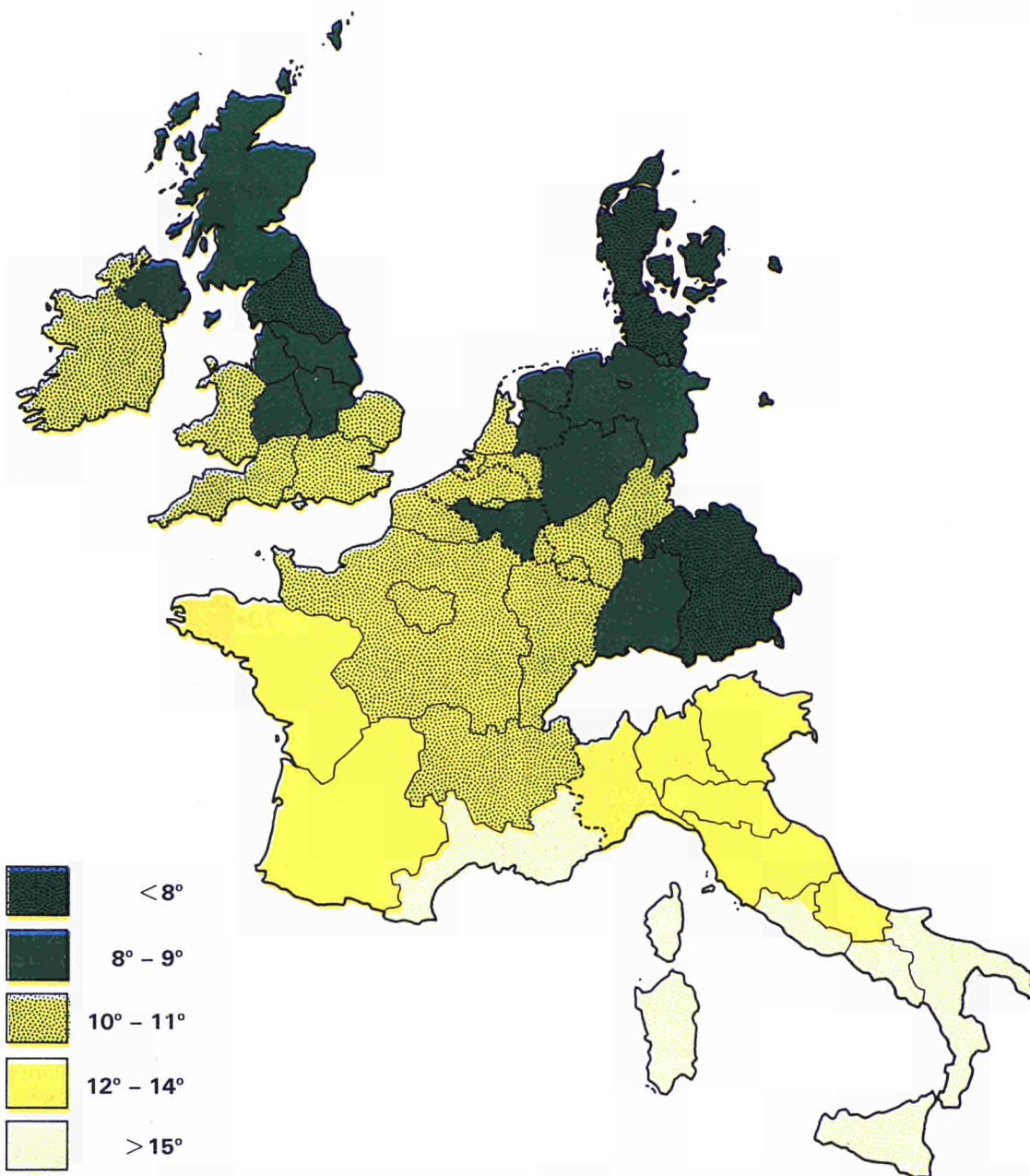
Middeltemperatur  
Durchschnittliche Temperatur  
Temperatura media

Klima Klima Clima		BR Deutschland	France	Italia	Nederland	Belgique België
Årlig middeltemperatur Jährliche durchschnittliche Temperatur Temperatura media annua	Min. <sup>(1)</sup>	8	10	12	9	9
	Max. <sup>(2)</sup>	10	15	17	10	10
Middelnedbør pr. år Durchschnittlicher Niederschlag pro Jahr Precipitazione media per anno	Min. <sup>(1)</sup>	0,6	0,6	0,7	0,7	0,7
	Max. <sup>(2)</sup>	1,0	0,9	1,2	0,8	0,8
Gennemsnitlige antal soltimer pr. år Durchschnittliche Sonneneinstrahlung pro Jahr Insolazione media per anno	Min. <sup>(1)</sup>	1,5	1,6	1,6	1,5	1,5
	Max. <sup>(2)</sup>	1,8	2,8	2,6	1,6	1,6

(1) Region med den laveste værdi.  
(2) Region med den højeste værdi.

(1) Region mit niedrigstem Wert.  
(2) Region mit höchstem Wert.

(1) Valore regionale più basso.  
(2) Valore regionale più alto.

Gennemsnitlige antal soltimer  
Durchschnittliche Sonneneinstrahlung  
Insolazione media

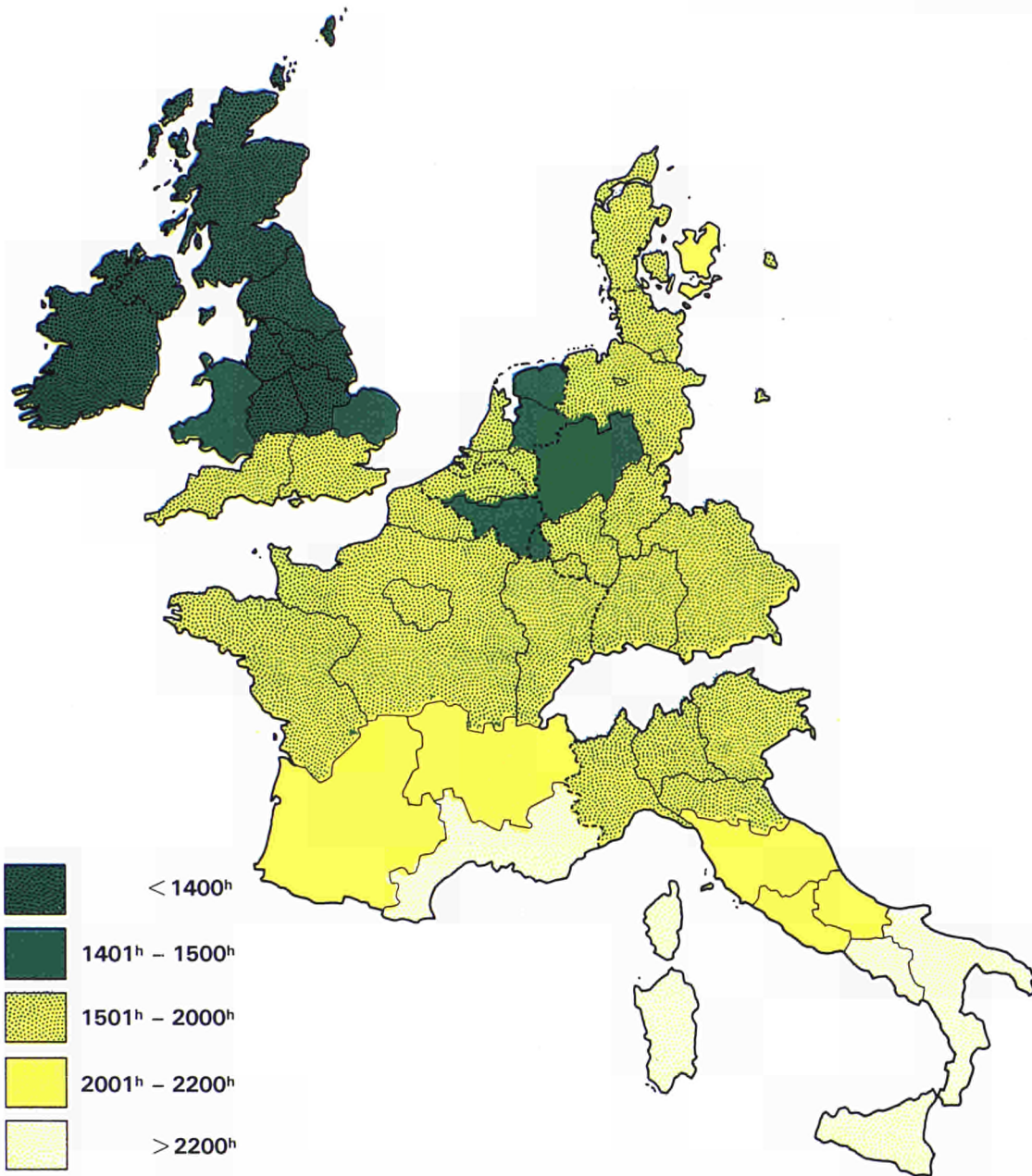

Luxembourg	United Kingdom	Ireland	Danmark		Klima Klima Clima
9	8 11	10	8 8	Min. <sup>(1)</sup> Max. <sup>(2)</sup> °C	Årlig middeltemperatur Jährliche durchschnittliche Temperatur Temperatura media annua
0,	0,6 1,3	0,9	0,6 0,6	Min. <sup>(1)</sup> Meter Max. <sup>(2)</sup> Meter	Middelnedbør pr. år Durchschnittlicher Niederschlag pro Jahr Precipitazione media per anno
1,	1,2 1,7	1,4	1,7 2,0	Min. <sup>(1)</sup> 1000 h Max. <sup>(2)</sup>	Gennemsnitlige antal soltimer pr. år Durchschnittliche Sonneneinstrahlung pro Jahr Insolazione media per anno

(1) Region med den laveste værdi.  
(2) Region med den højeste værdi.

(1) Region mit niedrigstem Wert.  
(2) Region mit höchstem Wert.

(1) Valore regionale più basso.  
(2) Valore regionale più alto.



Nationalregnskaber, finanser og betalingsbalancer  
Volkswirtschaftliche Gesamtrechnungen, Finanzen  
und Zahlungsbilanzen  
Conti nazionali, finanze e bilancia dei pagamenti

**2**





2.1. Nationalregnskaber

Volkswirtschaftliche  
Gesamtrechnungen

Conti nazionali

BNP i markedspriser

BIP zu Marktpreisen

PIL ai prezzi di mercato

	1973	1974	1975	1976	1977	1978	1979	1980	1981	1982			
<b>2.1.1.</b>	<b>I nationale valutaer (i løbende priser)</b>			<b>In nationaler Wahrung (in jeweiligen Preisen)</b>			<b>In moneta nazionale (a prezzi correnti)</b>			<b>Valuta Wahrung Moneta</b>			
Belgique/Belgie	1 755,0	2 056,8	2 271,1	2 572,4	2 774,9	2 981,6	3 182,0	3 426,1	3 559,4	3 851,3	Mrd BFR		
Danmark	172,9	193,6	216,3	251,2	279,3	311,4	346,9	373,8	410,6	469,9	Mrd DKR		
BR Deutschland	917,3	984,6	1 026,5	1 119,7	1 196,1	1 285,1	1 392,5	1 481,4	1 542,6	1 599,1	Mrd DM		
Ελλάδα	484,2	564,2	672,2	824,9	963,7	1 161,4	1 428,8	1 710,1	2 033,5	2 517,9	Mrd DR		
France	1 114,2	1 278,3	1 452,3	1 678,0	1 884,6	2 141,1	2 442,3	2 765,3	3 106,1	3 549,7	Mrd FF		
Ireland	2,7	3,0	3,7	4,6	5,5	6,4	7,5	8,9	10,6	12,4	Mrd IRL		
Italia	89 746	110 719	125 372	156 657	190 083	222 254	270 198	338 743	401 300	469 797	Mrd LIT		
Luxembourg	76,4	93,2	86,6	99,5	101,9	112,1	123,3	135,2	143,2	152,8	Mrd LFR		
Nederland	168,1	190,3	209,4	240,2	274,9	297,0	316,0	336,7	353,3	367,4	Mrd HFL		
United Kingdom	73,3	83,4	105,1	125,3	144,4	166,0	193,9	226,2	249,2	273,3	Mrd UKL		
<b>EUR 10</b>	:	:	:	:	:	:	:	:	:	:			
Espaa	4 139,6	5 102,0	6 018,3	7 234,2	9 178,4	11 230,6	13 130,5	15 185,1	17 322,5	19 911,4	Mrd PES		
Portugal	281,1	338,0	376,7	467,7	625,8	787,3	991,3	1 231,5	1 465,4	1 858,0	Mrd ESC		
Sverige	:	:	:	:	:	:	:	:	:	:	Mrd SEK		
USA	1 315,1	1 420,7	1 538,6	1 705,7	1 903,1	2 140,4	2 382,2	2 598,6	2 923,8	3 041,4	Mrd USD		
Nippon (Japan)	112 419	134 169	148 031	165 851	184 460	202 637	218 616	235 911	251 805	264 470	Mrd YEN		
<b>2.1.2.</b>	<b>BNP i markedspriser (i løbende priser og vekselkurser) (Mrd ECU)</b>			<b>BIP in Marktpreisen (in jeweiligen Preisen und Wechselkursen) (Mrd ECU)</b>			<b>PIL ai prezzi di mercato (a prezzi e tassi di cambio correnti) (Mrd ECU)</b>			<b>1973</b>		<b>1982</b>	
											<b>EUR 10 = 100</b>		
Belgique/Belgie	36,7	44,3	49,8	59,6	67,9	74,4	79,2	84,4	86,2	86,1	4,2	3,6	
Danmark	23,3	26,7	30,4	37,2	40,7	44,4	48,1	47,8	51,8	57,6	2,6	2,4	
BR Deutschland	280,0	319,3	336,6	397,7	451,7	502,8	554,6	586,9	613,6	673,0	31,7	27,9	
Ελλάδα	13,1	15,8	16,8	20,2	22,9	24,8	28,1	28,8	33,0	38,5	1,5	1,6	
France	203,8	222,9	273,0	313,9	336,2	373,0	419,0	471,2	514,3	552,0	23,1	22,9	
Ireland	5,4	5,9	6,7	7,4	8,4	9,7	11,2	13,1	15,3	18,0	0,6	0,7	
Italia	125,3	142,7	154,9	168,4	188,8	205,7	237,3	284,8	317,7	354,9	14,2	14,7	
Luxembourg	1,6	2,0	1,9	2,3	2,5	2,8	3,1	3,3	3,5	3,4	0,2	0,1	
Nederland	49,0	59,4	66,8	81,3	98,2	107,8	115,0	122,0	127,3	140,6	5,5	5,8	
United Kingdom	145,9	163,6	187,7	201,5	220,9	250,1	300,0	378,0	450,6	487,6	16,5	20,2	
<b>EUR 10</b>	<b>884,0</b>	<b>1 002,6</b>	<b>1 124,6</b>	<b>1 289,5</b>	<b>1 438,1</b>	<b>1 595,6</b>	<b>1 795,5</b>	<b>2 020,3</b>	<b>2 213,3</b>	<b>2 411,7</b>	<b>100,0</b>	<b>100,0</b>	
Espaa	57,6	74,1	84,6	96,8	105,7	115,3	142,8	152,3	168,7	185,1	6,5	7,7	
Portugal	9,3	11,2	12,0	13,9	14,4	14,1	14,8	17,7	21,4	23,8	1,1	1,0	
Sverige	:	:	:	:	:	:	:	:	:	:	:	:	
USA	1 067,7	1 191,2	1 240,0	1 525,6	1 667,7	1 680,0	1 738,0	1 866,4	2 618,8	3 104,3	120,8	28,7	
Nippon (Japan)	337,4	386,1	402,6	500,7	603,2	758,7	727,6	748,8	1 026,2	1 085,9	38,2	45,0	
<b>2.1.3.</b>	<b>BNP i markedspriser (i løbende priser og kobekraftsparitet) (Mrd KP/PPA)</b>			<b>BIP zu Marktpreisen (in jeweiligen Preisen und Kaufkraftparitaten) (Mrd KP/PPA)</b>			<b>PIL ai prezzi di mercato (a prezzi e parit di poter d'acquisto correnti) (Mrd KP/PPA)</b>			<b>1973</b>		<b>1982</b>	
Belgique/Belgie	33,1	38,9	43,9	51,2	56,6	63,2	70,8	81,1	87,5	96,5	3,8	3,9	
Danmark	18,8	21,0	23,9	28,2	31,6	34,9	39,5	43,6	47,3	53,4	2,2	2,1	
BR Deutschland	223,0	252,4	285,7	332,8	376,5	420,8	478,5	541,2	591,2	637,6	25,7	25,6	
Ελλάδα	16,0	17,4	21,2	24,9	28,3	32,7	37,0	41,8	45,4	49,5	1,9	2,0	
France	182,6	212,0	244,2	283,3	320,4	361,0	407,5	457,0	500,5	554,0	21,1	22,2	
Ireland	6,1	7,2	8,5	9,5	11,2	12,8	14,5	16,7	18,5	20,4	0,7	0,8	
Italia	154,7	181,2	200,8	235,0	262,7	292,4	335,2	386,4	422,5	458,8	17,9	18,4	
Luxembourg	1,6	1,9	1,9	2,1	2,3	2,6	3,0	3,3	3,5	3,7	0,2	0,2	
Nederland	45,6	53,1	60,4	70,3	83,1	92,2	103,2	115,5	125,0	134,1	5,3	5,4	
United Kingdom	184,5	205,5	234,2	268,5	298,2	334,6	373,0	402,9	434,4	484,3	21,3	19,4	
<b>EUR 10</b>	<b>866,1</b>	<b>990,7</b>	<b>1 124,6</b>	<b>1 306,0</b>	<b>1 470,9</b>	<b>1 647,3</b>	<b>1 862,3</b>	<b>2 089,4</b>	<b>2 275,9</b>	<b>2 492,4</b>	<b>100,0</b>	<b>100,0</b>	
Espaa	84,6	100,6	116,9	133,1	150,9	166,4	182,2	205,2	224,7	247,8	9,8	9,9	
Portugal	13,5	15,3	16,9	20,0	23,2	26,0	30,3	35,0	38,4	43,3	1,6	1,7	
Sverige	:	:	:	:	:	:	:	:	:	:	:	:	
USA	1 009,3	1 127,7	1 287,3	1 492,9	1 723,7	1 955,5	2 187,0	2 420,6	2 722,7	2 897,1	116,5	116,2	
Nippon (Japan)	348,5	387,9	457,0	531,3	613,5	698,3	802,2	933,9	1 060,9	1 193,0	40,2	47,9	

## 2.1. Nationalregnskaber

Volkswirtschaftliche  
Gesamtrechnungen

## Conti nazionali

BNP i markedspriser

BIP zu Marktpreisen

PIL ai prezzi di mercato

	1973	1974	1975	1976	1977	1978	1979	1980	1981	1982	1973	1982
<b>2.1.4.</b>	<b>I 1975-priser og -vekselkurser (Mrd ECU)</b>			<b>In Preisen und Wechselkursen von 1975 (Mrd ECU)</b>			<b>A prezzi e tassi di cambio del 1975 (Mrd ECU)</b>				<b>EUR 10 = 100</b>	
Belgique/België	48,6	50,8	49,8	52,6	52,9	54,6	55,9	57,7	57,1	57,7	4,3	4,4
Danmark	30,9	30,7	30,4	32,4	33,1	33,7	34,9	34,8	34,5	35,8	2,8	2,7
BR Deutschland	339,8	342,0	336,6	354,7	365,7	377,2	392,5	400,2	400,3	396,2	30,4	30,1
Ελλάδα	16,4	15,9	16,8	17,9	18,5	19,7	20,5	20,8	20,7	20,7	1,5	1,6
France	264,0	272,5	273,0	286,5	295,3	307,1	317,3	320,7	321,6	326,7	23,6	24,8
Ireland	6,3	6,5	6,7	6,8	7,3	7,7	7,9	8,2	8,4	8,5	0,6	0,6
Italia	154,3	160,7	154,9	164,0	167,1	171,6	180,0	187,0	187,3	186,6	13,8	14,2
Luxembourg	2,0	2,0	1,9	1,9	1,9	2,0	2,1	2,2	2,1	2,1	0,2	0,2
Nederland	65,2	67,5	66,8	70,4	75,8	77,6	79,5	80,1	79,5	78,2	5,8	5,9
United Kingdom	191,2	189,3	187,7	194,6	197,0	203,9	208,1	202,6	200,0	204,7	17,1	15,5
<b>EUR 10</b>	<b>1 118,6</b>	<b>1 137,9</b>	<b>1 124,6</b>	<b>1 181,8</b>	<b>1 214,6</b>	<b>1 255,1</b>	<b>1 298,7</b>	<b>1 314,4</b>	<b>1 311,5</b>	<b>1 317,2</b>	<b>100,0</b>	<b>100,0</b>
España	79,1	83,7	84,6	87,1	90,0	91,6	91,8	93,2	93,4	94,6	7,1	7,2
Portugal	12,3	12,4	12,0	12,8	13,5	14,0	14,9	15,5	15,6	16,1	1,1	1,2
Sverige	:	:	:	:	:	:	:	:	:	:	:	:
USA	1 257,1	1 248,9	1 240,2	1 300,8	1 369,0	1 433,1	1 466,7	1 463,5	1 507,4	1 471,9	112,4	111,7
Nippon (Japan)	396,9	392,8	402,6	423,3	445,6	468,0	492,0	516,4	537,1	554,3	35,5	42,1
<b>2.1.5.</b>	<b>I 1975-priser og -købekraftsparitet (Mrd KP/PPA)</b>			<b>In Preisen und Kaufkraftparitäten von 1975 (Mrd KP/PPA)</b>			<b>A prezzi e parità di potere d'acquisto del 1975 (Mrd KP/PPA)</b>					
Belgique/België	42,9	44,8	43,9	46,3	46,6	48,1	49,3	50,9	50,3	50,9	3,8	3,9
Danmark	24,3	24,1	23,9	25,5	26,1	26,5	27,5	27,4	27,2	28,2	2,2	2,1
BR Deutschland	288,4	290,2	285,7	301,0	310,4	320,1	333,1	339,6	339,8	336,3	25,8	25,6
Ελλάδα	20,7	20,0	21,2	22,5	23,3	24,9	25,8	26,2	26,1	26,1	1,9	2,0
France	236,1	243,7	244,2	256,2	264,1	274,6	283,7	286,8	287,6	292,1	21,1	22,2
Ireland	7,9	8,3	8,5	8,6	9,2	9,8	10,1	10,5	10,6	10,8	0,7	0,8
Italia	200,1	208,4	200,8	212,6	216,6	222,4	233,3	242,5	242,8	242,0	17,9	18,4
Luxembourg	1,9	2,0	1,9	1,9	1,9	2,0	2,1	2,1	2,1	2,1	0,2	0,2
Nederland	58,9	61,0	60,4	63,6	68,5	70,2	71,8	72,5	71,9	70,7	5,3	5,4
United Kingdom	238,5	236,3	234,2	242,9	245,9	254,5	259,6	252,8	249,6	255,4	21,3	19,4
<b>EUR 10</b>	<b>1 119,8</b>	<b>1 138,8</b>	<b>1 124,6</b>	<b>1 181,2</b>	<b>1 212,6</b>	<b>1 253,1</b>	<b>1 296,4</b>	<b>1 311,2</b>	<b>1 307,9</b>	<b>1 314,4</b>	<b>100,0</b>	<b>100,0</b>
España	109,4	115,6	116,9	120,4	124,4	126,6	126,8	128,8	129,1	130,7	9,8	9,9
Portugal	17,5	17,6	16,9	18,1	19,1	19,8	21,1	21,9	22,1	22,8	1,6	1,7
Sverige	:	:	:	:	:	:	:	:	:	:	:	:
USA	1 305,1	1 296,5	1 287,5	1 350,4	1 421,2	1 487,7	1 522,7	1 519,3	1 564,9	1 528,1	116,5	116,3
Nippon (Japan)	450,5	445,9	457,0	480,5	505,8	531,2	558,5	586,1	609,7	629,1	40,2	47,9
<b>2.1.6.</b>	<b>Prisindekser (1975 = 100)</b>			<b>Preisindizes (1975 = 100)</b>			<b>Indici dei prezzi (1975 = 100)</b>				<b>1973 = 100</b>	
Belgique/België	79,2	88,8	100,0	107,3	115,1	119,9	124,8	130,2	136,8	146,4	100,0	184,9
Danmark	78,6	88,6	100,0	108,7	118,5	129,8	139,5	151,0	167,0	184,5	100,0	234,9
BR Deutschland	88,5	94,4	100,0	103,5	107,2	111,7	116,3	121,4	126,4	132,4	100,0	149,5
Ελλάδα	73,6	89,0	100,0	115,4	130,3	147,2	174,6	205,6	245,5	304,0	100,0	413,1
France	79,3	88,2	100,0	110,1	120,0	131,1	144,7	162,1	181,6	204,3	100,0	257,4
Ireland	77,1	81,8	100,0	120,3	135,3	149,2	167,8	192,0	225,4	261,6	100,0	339,5
Italia	71,8	85,1	100,0	118,0	140,5	160,0	185,4	223,7	264,7	310,9	100,0	432,9
Luxembourg	85,9	101,1	100,0	112,7	114,7	120,7	127,7	137,7	148,5	160,3	100,0	186,7
Nederland	82,3	89,9	100,0	108,9	115,8	122,1	126,9	134,0	141,8	149,8	100,0	182,1
United Kingdom	68,4	78,6	100,0	114,9	130,8	145,4	166,4	199,4	222,5	238,4	100,0	348,3
<b>EUR 10</b>	<b>77,3</b>	<b>87,0</b>	<b>100,0</b>	<b>110,6</b>	<b>121,3</b>	<b>131,5</b>	<b>143,6</b>	<b>159,3</b>	<b>174,0</b>	<b>189,6</b>	<b>100,0</b>	<b>245,2</b>
España	73,5	85,7	100,0	116,7	143,3	172,3	201,0	229,0	260,6	295,9	100,0	402,5
Portugal	72,3	86,4	100,0	116,3	147,0	178,8	211,3	252,1	298,5	365,7	100,0	505,7
Sverige	:	:	:	:	:	:	:	:	:	:	:	:
USA	84,3	91,7	100,0	105,7	112,0	120,4	130,9	143,1	156,3	166,5	100,0	197,5
Nippon (Japan)	77,0	92,9	100,0	106,6	112,6	117,8	120,8	124,3	127,5	129,8	100,0	168,5

2.1. Nationalregnskaber

Volkswirtschaftliche  
Gesamtrechnungen

Conti nazionali

BNP i markedspriser

BIP zu Marktpreisen

PIL ai prezzi di mercato

	1973	1974	1975	1976	1977	1978	1979	1980	1981	1982	1973	1982				
<b>2.1.7. Mængdeindekser</b>											<b>Volumenindizes</b>		<b>Indici di quantità</b>		<b>1973 = 100</b>	
Belgique/België	97,6	101,9	100,0	105,5	106,2	109,5	112,2	115,8	114,5	115,8	100,0	118,7				
Danmark	101,8	101,0	100,0	106,9	109,0	110,9	115,0	114,5	113,7	117,7	100,0	115,7				
BR Deutschland	100,9	101,6	100,0	105,4	108,6	112,0	116,6	118,9	118,9	117,7	100,0	116,6				
Ελλάδα	97,9	94,3	100,0	106,4	110,0	117,4	121,7	123,7	123,2	123,2	100,0	125,9				
France	96,7	99,8	100,0	104,9	108,2	112,5	116,2	117,5	117,8	119,7	100,0	123,8				
Ireland	94,0	98,0	100,0	102,2	109,1	115,5	119,4	123,8	125,8	127,4	100,0	135,5				
Italia	99,6	103,8	100,0	105,9	107,9	110,8	116,2	120,8	120,9	120,5	100,0	120,9				
Luxembourg	102,7	106,5	100,0	101,9	102,6	107,2	111,5	113,3	111,3	110,1	100,0	107,1				
Nederland	97,6	101,0	100,0	105,3	107,8	110,5	113,1	114,1	113,1	111,3	100,0	114,2				
United Kingdom	101,8	100,9	100,0	103,7	105,0	108,6	110,8	107,9	106,6	109,0	100,0	107,1				
<b>EUR 10</b>	<b>99,6</b>	<b>101,3</b>	<b>100,0</b>	<b>105,0</b>	<b>107,8</b>	<b>111,4</b>	<b>115,3</b>	<b>116,6</b>	<b>116,3</b>	<b>116,9</b>	<b>100,0</b>	<b>117,4</b>				
España	93,6	98,9	100,0	103,0	106,4	108,3	108,5	110,2	110,5	111,8	100,0	119,5				
Portugal	103,2	103,9	100,0	106,8	113,0	116,9	124,5	129,6	130,3	134,8	100,0	130,7				
Sverige	:	:	:	:	:	:	:	:	:	:	:	:				
USA	101,4	100,7	100,0	104,9	110,4	115,6	118,3	118,0	121,5	118,7	100,0	117,1				
Nippon (Japan)	98,6	97,6	100,0	105,1	110,7	116,2	122,2	128,3	133,4	137,7	100,0	139,6				
<b>2.1.8. Årlig variation —</b>											<b>Jährliche Veränderungsrate —</b>		<b>Tassi di variazione annua —</b>		<b>AM</b>	
<b>I mængde (%)</b>											<b>Volumen (%)</b>		<b>Quantità (%)</b>			
Belgique/België	6,2	4,4	-1,9	5,5	0,6	3,2	2,5	3,2	-1,1	1,1	:	2,4				
Danmark	3,8	-0,7	-1,0	6,9	2,0	1,8	3,7	-0,4	-0,7	3,6	:	1,9				
BR Deutschland	4,5	0,7	-1,6	5,4	3,1	3,1	4,1	2,0	0,0	-1,0	:	2,0				
Ελλάδα	7,3	-3,6	6,0	6,4	3,4	6,7	3,7	1,6	-0,4	-0,0	:	3,1				
France	5,4	3,2	0,2	4,9	3,1	4,0	3,3	1,1	0,3	1,6	:	2,7				
Ireland	4,7	4,3	2,0	2,2	6,8	5,8	3,4	3,7	1,6	1,2	:	3,6				
Italia	7,0	4,1	-3,6	5,9	1,9	2,7	4,9	3,9	0,1	-0,3	:	2,7				
Luxembourg	10,8	3,6	-6,1	1,9	0,6	4,5	4,0	1,7	-1,8	-1,1	:	1,8				
Nederland	5,7	3,5	-1,0	5,3	2,4	2,5	2,4	0,9	-0,8	-1,6	:	1,9				
United Kingdom	7,6	-0,9	-0,9	3,7	1,2	3,5	2,0	-2,6	-1,3	2,3	:	1,5				
<b>EUR 10</b>	<b>6,0</b>	<b>1,7</b>	<b>-1,2</b>	<b>5,0</b>	<b>2,7</b>	<b>3,3</b>	<b>3,5</b>	<b>1,1</b>	<b>-0,3</b>	<b>0,5</b>	:	<b>2,2</b>				
España	7,9	5,7	1,1	3,0	3,3	1,8	0,2	1,5	0,2	1,2	:	2,6				
Portugal	10,9	0,7	-3,7	6,8	5,9	3,4	6,6	4,1	0,5	3,5	:	3,9				
Sverige	:	:	:	:	:	:	:	:	:	:	:	:				
USA	5,5	-0,7	-0,7	4,9	5,2	4,7	2,3	-0,2	3,0	-2,4	:	2,2				
Nippon (Japan)	8,8	-1,0	2,5	5,1	5,3	5,0	5,1	4,9	4,0	3,2	:	4,3				
<b>2.1.9. BNP i markedspriser, pr. indbygger</b>											<b>BIP zu Marktpreisen, je Einwohner</b>		<b>PIL ai prezzi mercato, per abitante</b>		<b>1973 = 100</b>	
<b>Mængdeindekser</b>											<b>Volumenindizes</b>		<b>Indici di quantità</b>			
Belgique/België	97,7	100,6	100,0	106,2	107,1	110,4	111,7	115,4	116,5	119,4	100,0	122,3				
Danmark	100,2	99,8	100,0	105,0	106,2	107,0	109,6	110,3	111,1	115,0	100,0	114,8				
BR Deutschland	96,8	98,7	100,0	106,2	109,7	112,5	115,5	116,6	117,5	118,5	100,0	122,5				
Ελλάδα	98,4	94,9	100,0	105,1	109,7	115,2	117,7	117,6	117,0	118,5	100,0	120,4				
France	96,4	98,8	100,0	104,2	106,5	110,3	114,1	115,4	116,6	118,5	100,0	123,0				
Ireland	95,4	98,4	100,0	103,3	108,1	111,6	111,9	114,3	117,3	119,2	100,0	124,9				
Italia	101,3	103,9	100,0	105,0	106,3	108,5	112,7	116,1	115,7	115,6	100,0	114,2				
Luxembourg	107,0	108,2	100,0	102,5	102,9	107,6	110,7	111,3	109,9	108,7	100,0	101,5				
Nederland	97,0	100,4	100,0	105,5	112,8	114,8	116,0	116,2	116,8	117,9	100,0	121,5				
United Kingdom	101,8	100,5	100,0	104,6	105,8	108,9	109,7	107,3	110,6	115,0	100,0	113,0				
<b>EUR 10</b>	<b>98,8</b>	<b>100,2</b>	<b>100,0</b>	<b>105,1</b>	<b>107,6</b>	<b>110,5</b>	<b>113,2</b>	<b>114,1</b>	<b>115,4</b>	<b>117,2</b>	<b>100,0</b>	<b>118,7</b>				
España	92,4	97,2	100,0	104,1	108,4	113,4	116,1	122,2	126,8	129,9	100,0	140,6				
Portugal	101,8	103,3	100,0	106,1	95,5	100,3	104,3	107,4	108,1	110,6	100,0	108,6				
Sverige	:	:	:	:	:	:	:	:	:	:	:	:				
USA	101,3	98,9	100,0	102,4	104,2	104,1	103,3	102,4	104,6	103,4	100,0	102,1				
Nippon (Japan)	98,1	97,3	100,0	103,2	107,2	111,2	115,5	120,2	124,1	126,8	100,0	129,3				

## 2.1. Nationalregnskaber

Volkswirtschaftliche  
Gesamtrechnungen

## Conti nazionali

BNP i markedspriser

BIP zu Marktpreisen

PIL ai prezzi di mercato

	1973	1974	1975	1976	1977	1978	1979	1980	1981	1982	1973	1982
<b>2.1.10.</b>	<b>I løbende priser og vekselkurser, pr. indbygger (ECU)</b>			<b>In jeweiligen Preisen und Wechselkursen, je Einwohner (ECU)</b>			<b>A prezzi e tassi di cambio correnti, per abitante (ECU)</b>			<b>EUR 10 = 100</b>		
Belgique/België	3 770	4 538	5 088	6 074	6 911	7 572	8 053	8 571	8 749	8 739	113	98
Danmark	4 641	5 287	6 000	7 324	8 007	8 691	9 404	9 321	10 118	11 254	139	127
BR Deutschland	4 517	5 146	5 444	6 463	7 356	8 198	9 038	9 532	9 948	10 919	136	123
Ελλάδα	1 467	1 759	1 858	2 201	2 463	2 633	2 947	2 990	3 392	3 935	44	44
France	3 910	4 250	5 180	5 936	6 334	7 002	7 834	8 772	9 529	10 180	117	115
Ireland	1 750	1 876	2 095	2 284	2 573	2 919	3 311	3 856	4 445	5 171	53	58
Italia	2 281	2 576	2 774	2 999	3 344	3 628	4 170	4 991	5 554	6 266	69	71
Luxembourg	4 560	5 159	5 296	6 389	6 893	7 727	8 458	9 139	9 501	9 337	137	105
Nederland	3 649	4 388	4 890	5 901	7 086	7 737	8 191	8 623	8 935	9 821	110	111
United Kingdom	2 605	2 921	3 353	3 601	3 950	4 474	5 362	6 749	8 044	8 696	78	98
<b>EUR 10</b>	<b>3 329</b>	<b>3 759</b>	<b>4 205</b>	<b>4 812</b>	<b>5 355</b>	<b>5 927</b>	<b>6 651</b>	<b>7 458</b>	<b>8 148</b>	<b>8 883</b>	<b>100</b>	<b>100</b>
España	1 656	2 109	2 381	2 693	2 906	3 134	3 848	4 074	4 477	4 860	50	55
Portugal	1 093	1 297	1 340	1 520	1 559	1 520	1 587	1 891	2 272	2 514	33	28
Sverige	:	:	:	:	:	:	:	:	:	:	:	:
USA	5 074	5 620	5 806	7 089	7 571	7 546	7 721	8 197	11 390	13 374	152	151
Nippon (Japan)	3 106	3 507	3 610	4 442	5 300	6 606	6 281	6 414	8 725	9 168	93	103
<b>2.1.11.</b>	<b>I 1975-priser og -købekraftsparitet, pr. indbygger (KP/PPA)</b>			<b>In Preisen und Kaufkraftparitäten von 1975, je Einwohner (KP/PPA)</b>			<b>A prezzi e parità di potere d'acquisto del 1975, per abitante (KP/PPA)</b>					
Belgique/België	4 401	4 583	4 483	4 723	4 748	4 893	5 011	5 167	5 105	5 161	104	107
Danmark	4 844	4 786	4 725	5 036	5 122	5 196	5 374	5 343	5 307	5 499	115	114
BR Deutschland	4 653	4 677	4 621	4 892	5 055	5 220	5 429	5 517	5 508	5 455	110	113
Ελλάδα	2 322	2 229	2 341	2 458	2 504	2 637	2 700	2 718	2 683	2 665	55	55
France	4 530	4 645	4 633	4 844	4 976	5 155	5 305	5 339	5 329	5 388	107	111
Ireland	2 587	2 653	2 661	2 676	2 819	2 946	2 997	3 078	3 090	3 091	61	64
Italia	3 643	3 760	3 596	3 785	3 836	3 922	4 100	4 248	4 245	4 272	86	88
Luxembourg	5 480	5 605	5 208	5 282	5 304	5 536	5 741	5 814	5 700	5 622	130	116
Nederland	4 386	4 506	4 422	4 619	4 943	5 034	5 119	5 121	5 044	4 942	104	102
United Kingdom	4 260	4 219	4 184	4 340	4 397	4 552	4 641	4 514	4 456	4 555	101	94
<b>EUR 10</b>	<b>4 217</b>	<b>4 269</b>	<b>4 205</b>	<b>4 408</b>	<b>4 515</b>	<b>4 655</b>	<b>4 802</b>	<b>4 841</b>	<b>4 815</b>	<b>4 842</b>	<b>100</b>	<b>100</b>
España	3 141	3 289	3 291	3 350	3 420	3 442	3 418	3 445	3 426	3 431	75	71
Portugal	2 054	2 041	1 896	1 975	2 078	2 134	2 263	2 344	2 343	2 410	49	50
Sverige	:	:	:	:	:	:	:	:	:	:	:	:
USA	6 202	6 117	6 029	6 275	6 452	6 683	6 764	6 673	6 807	6 583	147	136
Nippon (Japan)	4 147	4 049	4 098	4 263	4 444	4 625	4 821	5 020	5 184	5 311	98	110
<b>2.1.12.</b>	<b>BNP i markedspriser pr. beskæftiget I 1975-priser og -vekselkurser (ECU)</b>			<b>BIP zu Marktpreisen je Erwerbstätigen in Preisen und Kaufkraft- paritäten von 1975 (ECU)</b>			<b>PIL ai prezzi di mercato per occupato a prezzi e parità di potere d'acquisto del 1975 (ECU)</b>					
Belgique/België	12 890	13 272	13 198	14 018	14 130	14 566	14 745	15 232	15 378	15 759	125	128
Danmark	13 008	12 956	12 986	13 638	13 795	13 894	14 235	14 324	14 430	14 933	126	121
BR Deutschland	12 654	12 906	13 075	13 892	14 348	14 707	15 105	15 245	15 367	15 498	122	126
Ελλάδα	5 186	5 000	5 268	5 535	5 778	6 071	6 199	6 196	6 164	6 246	50	51
France	12 392	12 699	12 857	13 395	13 697	14 185	14 670	14 834	14 994	15 242	120	124
Ireland	5 921	6 104	6 204	6 392	6 706	6 925	6 941	7 088	7 277	7 398	57	60
Italia	7 824	8 029	7 725	8 114	8 215	8 381	8 704	8 966	8 935	8 933	76	73
Luxembourg	12 959	13 100	12 109	12 413	12 459	13 024	13 404	13 481	13 305	13 159	125	107
Nederland	13 915	14 401	14 348	15 134	16 186	16 467	16 646	16 671	16 759	16 914	135	137
United Kingdom	7 608	7 514	7 476	7 822	7 912	8 141	8 203	8 024	8 266	8 597	74	70
<b>EUR 10</b>	<b>10 337</b>	<b>10 493</b>	<b>10 478</b>	<b>11 020</b>	<b>11 293</b>	<b>11 598</b>	<b>11 884</b>	<b>11 983</b>	<b>12 124</b>	<b>12 310</b>	<b>100</b>	<b>100</b>
España	6 110	6 426	6 613	6 885	7 170	7 500	7 679	8 082	8 385	8 593	59	70
Portugal	3 735	3 792	3 670	3 894	3 506	3 682	3 826	3 942	3 966	4 057	36	33
Sverige	:	:	:	:	:	:	:	:	:	:	:	:
USA	13 671	13 359	13 502	13 825	14 067	14 061	13 941	13 828	14 123	13 964	132	113
Nippon (Japan)	7 058	7 001	7 197	7 430	7 717	8 000	8 311	8 652	8 934	9 128	68	74

Bruttonationalprodukt pr. indbygger - i mængde  
 Bruttoinlandsprodukt je Einwohner - Volumen  
 Prodotto interno lordo per abitante, volume

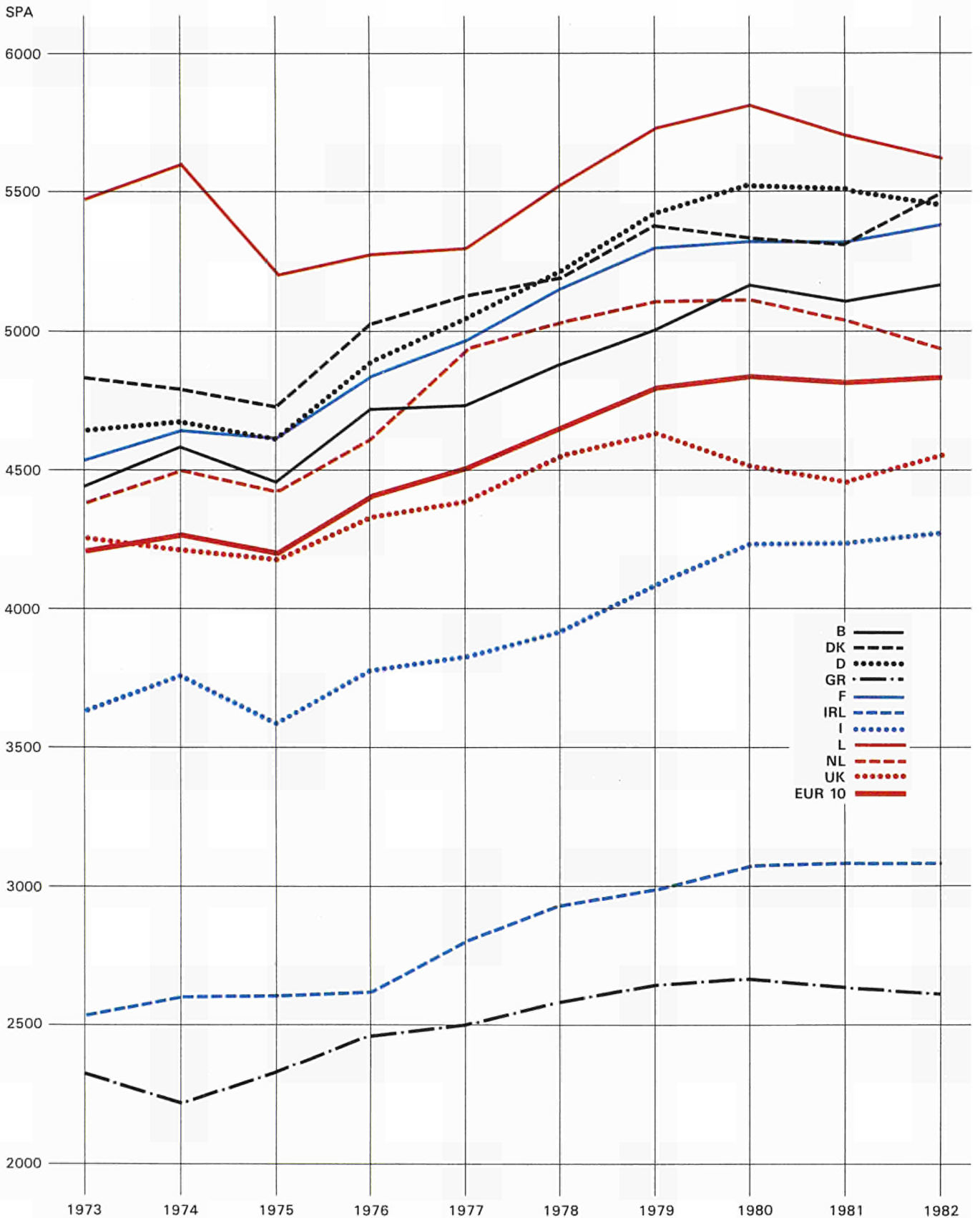

## 2.1. Nationalregnskaber

Volkswirtschaftliche  
Gesamtrechnungen

## Conti nazionali

Bruttoværditilvækst i  
løbende markedspriser<sup>1)</sup>  
fordelt efter brancher

Bruttowertschöpfung zu  
jeweiligen Marktpreisen<sup>1)</sup>  
nach Produktionsbereichen

Valore aggiunto ai  
prezzi correnti di  
mercato<sup>1)</sup> per branca

(Mrd ECU)

	1973	1974	1975	1976	1977	1978	1979	1980	1981	1982	1973	1980		
<b>2.1.13. Landbrugs-, skovbrugs- og fiskeriprodukter</b>	<b>Erzeugnisse der Landwirtschaft, der Forstwirtschaft und der Fischerei</b>						<b>Prodotti dell'agricoltura, silvicoltura e pesca</b>						<b>EUR 10 = 100</b>	
Belgique/België	1,4	1,3	1,4	1,7	1,5	1,8	1,7	1,7	1,9	:	3,2	2,4		
Danmark <sup>2)</sup>	1,4	1,6	1,5	1,8	2,1	2,4	2,2	2,2	2,5	:	3,2	3,1		
BR Deutschland	8,5	8,4	9,7	11,2	12,2	13,0	12,6	12,4	:	:	19,3	17,4		
Ελλάδα <sup>2)</sup>	2,4	2,8	2,8	3,3	3,4	3,8	3,9	4,5	5,3	:	5,4	6,3		
France	13,7	12,7	13,8	15,1	15,8	17,2	19,5	19,2	19,6	:	31,1	27,0		
Ireland <sup>2)</sup>	0,9	0,8	1,0	1,1	1,4	1,6	1,4	1,4	:	:	2,0	2,5		
Italia	9,7	10,4	11,9	12,1	13,3	14,5	16,4	18,2	18,5	:	22,0	25,6		
Luxembourg	0,1	0,1	0,1	0,1	0,1	0,1	0,1	0,1	0,1	:	0,2	0,1		
Nederland	2,7	2,6	3,1	3,8	4,1	4,3	4,1	4,3	5,2	:	6,1	6,0		
United Kingdom	3,4	2,7	3,5	4,4	4,8	5,2	5,9	7,1	8,4	:	7,7	10,0		
<b>EUR 10</b>	<b>44,1</b>	<b>43,4</b>	<b>48,8</b>	<b>54,5</b>	<b>58,8</b>	<b>63,9</b>	<b>67,8</b>	<b>71,1</b>	:	:	<b>100,0</b>	<b>100,0</b>		
España <sup>2)</sup>	5,8	7,0	7,9	8,6	9,1	9,8	10,8	10,7	9,9	:	13,2	15,0		
Portugal <sup>2)</sup> <sup>4)</sup>	1,4	1,6	1,7	1,8	1,6	1,7	1,7	1,8	1,8	:	3,2	2,5		
Sverige <sup>4)</sup>	1,5	2,2	2,5	2,9	2,9	2,6	2,5	2,8	3,2	:	3,4	3,9		
USA <sup>2)</sup> <sup>4)</sup>	41,9	41,6	40,4	42,6	44,0	48,0	54,0	48,4	69,9	:	95,0	68,1		
Nippon (Japan) <sup>2)</sup> <sup>4)</sup>	20,0	21,6	22,1	26,6	30,4	35,0	31,6	28,2	35,9	:	45,4	39,7		
<b>2.1.14. Energiprodukter</b>	<b>Energieerzeugnisse</b>						<b>Prodotti energetici</b>							
Belgique/België	1,8	2,1	2,5	2,8	3,2	3,5	3,7	4,2	4,3	:	4,1	3,5		
Danmark <sup>2)</sup>	0,3	0,4	0,5	0,5	0,6	0,7	0,7	0,7	0,9	:	0,7	0,6		
BR Deutschland	15,4	17,4	18,6	22,2	23,4	26,3	30,7	33,9	:	:	35,3	28,4		
Ελλάδα <sup>2)</sup>	0,3	0,3	0,4	0,4	0,5	0,5	0,7	0,7	1,0	:	0,7	0,6		
France	8,7	8,1	10,6	11,5	13,9	16,2	19,0	20,1	19,8	:	20,0	16,9		
Ireland <sup>2)</sup>	0,1	0,1	0,2	0,2	0,2	0,2	0,3	0,3	:	:	0,2	0,3		
Italia	5,9	6,0	7,4	7,5	8,9	10,2	11,2	13,1	13,7	:	13,5	11,0		
Luxembourg	0,0	0,0	0,1	0,1	0,1	0,1	0,1	0,1	0,1	:	0,0	0,1		
Nederland	3,0	3,8	5,2	6,8	8,0	8,5	9,7	10,3	12,1	:	6,9	8,6		
United Kingdom	8,1	8,2	10,2	12,0	15,5	16,9	23,9	35,8	48,2	:	18,6	30,0		
<b>EUR 10</b>	<b>43,6</b>	<b>46,6</b>	<b>55,8</b>	<b>64,0</b>	<b>74,3</b>	<b>83,1</b>	<b>99,8</b>	<b>119,2</b>	:	:	<b>100,0</b>	<b>100,0</b>		
España <sup>2)</sup>	1,9	2,5	3,2	3,7	4,2	:	:	:	:	:	4,4	:		
Portugal <sup>2)</sup> <sup>4)</sup>	:	:	:	:	:	:	:	:	:	:	:	:		
Sverige <sup>4)</sup>	1,2	1,4	1,6	1,9	1,9	2,0	2,3	2,6	3,1	:	2,8	2,2		
USA <sup>2)</sup> <sup>4)</sup>	43,3	54,5	64,0	78,5	85,6	84,7	91,3	115,1	153,4	:	99,3	96,6		
Nippon (Japan) <sup>2)</sup> <sup>4)</sup>	8,3	8,9	10,3	13,4	17,3	22,4	20,2	24,6	34,7	:	19,0	20,6		
<b>2.1.15. Industriprodukter</b>	<b>Gewerbliche Erzeugnisse</b>						<b>Prodotti industriali</b>							
Belgique/België	10,2	12,4	12,4	14,8	16,4	17,4	18,3	18,3	18,3	:	3,9	3,4		
Danmark <sup>2)</sup>	4,2	4,8	5,5	6,5	6,9	7,3	7,9	7,8	8,4	:	1,6	1,5		
BR Deutschland	100,0	114,7	116,0	135,8	155,0	170,8	186,4	190,0	:	:	38,2	35,8		
Ελλάδα <sup>2)</sup>	2,4	2,9	3,0	3,7	4,1	4,2	4,8	5,1	6,0	:	0,9	1,0		
France	54,2	59,7	71,5	82,5	87,4	95,1	105,3	116,1	125,0	:	20,6	21,8		
Ireland <sup>2)</sup>	1,2	1,4	1,5	1,7	1,9	2,2	2,7	3,0	:	:	0,5	0,6		
Italia	37,5	44,7	46,0	53,3	58,5	62,5	72,7	86,9	91,6	:	14,3	16,3		
Luxembourg	0,6	0,9	0,6	0,8	0,7	0,8	0,9	1,0	1,0	:	0,2	0,2		
Nederland	12,2	15,0	14,8	17,8	18,5	19,5	19,9	21,3	21,9	:	4,6	4,0		
United Kingdom	40,2	43,1	45,5	49,1	56,8	64,3	70,7	83,4	90,4	:	15,3	15,7		
<b>EUR 10</b>	<b>262,5</b>	<b>299,6</b>	<b>316,7</b>	<b>365,8</b>	<b>406,2</b>	<b>444,3</b>	<b>489,6</b>	<b>532,9</b>	:	:	<b>100,0</b>	<b>100,0</b>		
España <sup>2)</sup>	15,1	19,6	21,3	24,4	26,0	:	:	:	:	:	5,8	:		
Portugal <sup>2)</sup> <sup>4)</sup>	3,1	4,0	3,9	4,6	3,9	4,1	4,6	5,7	6,8	:	1,2	1,1		
Sverige <sup>4)</sup>	10,2	13,2	15,3	17,2	16,4	15,5	17,2	19,2	21,4	:	3,9	3,6		
USA <sup>2)</sup> <sup>4)</sup>	266,7	287,9	290,9	369,7	410,1	410,3	414,5	421,6	583,1	:	101,6	79,1		
Nippon (Japan) <sup>2)</sup> <sup>4)</sup>	118,4	129,6	120,4	153,2	180,8	227,5	219,1	227,5	314,9	:	45,1	42,7		

1) Og til løbende vekselkurser.

2) I faktorpriser.

3) Efter erhvervshovedgrupper.

4) Bruttonationalprodukt.

5) Energiprodukter inkl. i industriprodukter.

1) Und in jeweiligen Wechselkursen.

2) Zu Faktorkosten.

3) Nach Wirtschaftsbereichen.

4) Bruttoinlandsprodukt.

5) Energieerzeugnisse inbegriffen in Gewerbliche Erzeugnisse.

1) E ai tassi di cambio correnti.

2) Al costo dei fattori.

3) Per settore di attività.

4) Prodotto interno lordo.

5) Prodotti energetici inclusi nei prodotti industriali.

2.1. Nationalregnskaber

Volkswirtschaftliche  
Gesamtrechnungen

Conti nazionali

Bruttoværditilvækst i  
løbende markedspriser<sup>1)</sup>  
fordelt efter brancher

Bruttowertschöpfung zu  
jeweiligen Marktpreisen<sup>1)</sup>  
nach Produktionsbereichen

Valore aggiunto ai  
prezzi correnti di  
mercato<sup>1)</sup> per branca

(Mrd ECU)

	1973	1974	1975	1976	1977	1978	1979	1980	1981	1982	1973	1980	
<b>2.1.16. Bygge- og anlægsarbejder</b>	<b>Hoch- und Tiefbauten</b>						<b>Edilizia e opere pubbliche</b>						<b>EUR 10 = 100</b>
Belgique/België	2,7	3,4	3,6	4,4	5,1	5,5	5,6	6,2	5,4	:	4,1	4,5	
Danmark <sup>2)</sup>	2,1	2,2	2,3	2,8	2,9	3,0	3,0	2,5	2,4	:	3,2	1,8	
BR Deutschland	21,1	21,6	21,0	24,7	28,1	31,8	37,6	43,2	:	:	31,9	31,1	
Ελλάδα <sup>2)3)</sup>	1,2	1,1	1,1	1,3	1,7	1,9	2,4	2,2	2,2	:	1,8	1,6	
France	14,8	16,4	20,8	23,1	24,3	25,5	27,5	31,0	33,8	:	22,4	22,3	
Ireland <sup>2)</sup>	0,4	0,5	0,5	0,5	0,6	0,8	0,9	1,0	:	:	0,6	0,7	
Italia	9,4	11,4	12,3	12,7	14,3	15,2	17,6	21,7	25,2	:	14,2	15,6	
Luxembourg	0,1	0,2	0,2	0,2	0,2	0,2	0,2	0,2	0,2	:	0,2	0,1	
Nederland	3,4	3,9	4,3	5,0	6,5	7,5	7,9	7,5	7,4	:	5,1	5,4	
United Kingdom	11,0	12,3	12,8	12,9	13,2	15,6	19,2	23,3	26,3	:	16,6	16,8	
<b>EUR 10</b>	<b>66,2</b>	<b>72,8</b>	<b>78,9</b>	<b>87,7</b>	<b>96,9</b>	<b>107,1</b>	<b>122,1</b>	<b>138,8</b>	:	:	<b>100,0</b>	<b>100,0</b>	
España <sup>2)</sup>	4,9	6,3	7,1	7,6	8,1	8,6	10,7	11,0	11,5	:	7,4	7,9	
Portugal <sup>2)3)</sup>	0,5	0,7	0,7	0,7	1,1	1,1	0,9	1,2	1,6	:	0,8	0,9	
Sverige <sup>4)</sup>	3,2	3,6	4,1	5,3	5,4	5,1	5,6	6,1	6,6	:	4,8	4,4	
USA <sup>2)4)</sup>	54,4	58,7	57,0	69,3	76,7	81,0	85,4	88,2	115,6	:	82,2	63,5	
Nippon (Japan) <sup>2)4)</sup>	29,5	33,7	39,0	45,3	51,7	67,7	67,1	67,2	92,3	:	44,6	48,4	
<b>2.1.17. Markedsbestemte tjenesteydelser</b>	<b>Marktbestimmte Dienstleistungen</b>						<b>Servizi destinabili alla vendita</b>						
Belgique/België	15,3	18,3	20,2	24,6	28,6	31,9	34,1	36,4	37,8	:	4,5	4,4	
Danmark <sup>2)</sup>	9,1	10,6	12,0	14,9	16,2	17,3	18,9	18,7	20,7	:	2,7	2,3	
BR Deutschland	104,3	120,2	132,4	157,0	180,4	201,7	222,8	238,9	:	:	30,5	29,0	
Ελλάδα <sup>2)3)</sup>	4,2	5,4	5,9	7,0	8,0	8,5	9,4	9,7	11,4	:	1,2	1,2	
France	78,5	88,3	108,4	123,8	135,5	151,6	171,3	197,7	223,7	:	22,9	24,0	
Ireland <sup>2)</sup>	1,6	1,9	2,1	2,3	2,8	3,3	3,9	4,5	:	:	0,5	0,5	
Italia	48,0	54,3	62,2	65,4	72,8	79,9	92,1	112,9	126,6	:	14,0	13,7	
Luxembourg	0,7	0,8	1,0	1,3	1,6	1,7	1,9	2,0	2,5	:	0,2	0,2	
Nederland	18,6	23,2	26,4	31,9	41,8	46,9	51,0	46,3	50,0	:	5,4	5,6	
United Kingdom	62,2	71,2	80,4	87,1	92,7	107,2	127,9	156,8	186,2	:	18,2	19,0	
<b>EUR 10</b>	<b>342,5</b>	<b>394,2</b>	<b>451,0</b>	<b>515,2</b>	<b>580,4</b>	<b>650,0</b>	<b>733,3</b>	<b>823,9</b>	:	:	<b>100,0</b>	<b>100,0</b>	
España <sup>2)4)</sup>	21,7	28,4	33,4	38,7	43,0	48,6	61,2	65,8	:	:	6,3	8,0	
Portugal <sup>2)3)4)</sup>	2,6	3,0	3,2	3,8	5,7	6,1	6,2	7,4	9,4	:	0,8	0,9	
Sverige <sup>4)</sup>	13,1	15,1	18,1	21,4	22,1	22,3	24,7	27,8	31,6	:	3,8	3,4	
USA <sup>2)4)</sup>	527,0	595,0	620,9	763,7	842,8	857,7	894,8	974,4	1 354,6	:	153,9	118,3	
Nippon (Japan) <sup>2)4)</sup>	153,9	178,7	191,6	239,7	289,9	364,2	352,3	356,9	477,1	:	44,9	43,3	
<b>2.1.18. Ikke-markedsbestemte tjenesteydelser</b>	<b>Nichtmarktbestimmte Dienstleistungen</b>						<b>Servizi non destinabili alla vendita</b>						
Belgique/België	4,6	5,6	6,9	8,3	9,7	11,0	11,9	12,9	13,9	:	4,3	4,6	
Danmark <sup>2)</sup>	3,7	4,6	5,6	6,8	7,5	8,3	9,2	9,6	10,8	:	3,5	3,4	
BR Deutschland	34,3	42,0	46,3	53,0	60,4	66,8	73,0	78,8	:	:	32,1	28,3	
Ελλάδα <sup>2)3)</sup>	1,1	1,6	1,7	2,1	2,5	2,8	3,3	3,4	4,1	:	1,0	1,2	
France	22,0	25,1	32,7	38,3	42,0	47,1	52,4	59,8	67,3	:	20,6	21,5	
Ireland <sup>2)</sup>	0,7	0,8	1,0	1,1	1,2	1,4	1,7	2,2	:	:	0,7	0,8	
Italia	15,5	17,1	18,7	19,7	22,9	25,9	30,1	36,9	44,7	:	14,5	13,2	
Luxembourg	0,1	0,2	0,2	0,3	0,3	0,4	0,4	0,4	0,5	:	0,1	0,1	
Nederland	6,5	8,2	9,7	11,7	13,9	15,4	16,5	17,3	17,7	:	6,1	6,2	
United Kingdom	18,4	22,7	29,7	30,9	32,4	35,4	41,8	57,2	70,4	:	17,2	20,5	
<b>EUR 10</b>	<b>106,9</b>	<b>128,0</b>	<b>152,6</b>	<b>171,9</b>	<b>191,8</b>	<b>214,3</b>	<b>240,3</b>	<b>278,5</b>	:	:	<b>100,0</b>	<b>100,0</b>	
España <sup>2)4)</sup>	4,1	5,4	6,4	8,0	9,0	10,2	13,1	14,6	:	:	3,8	5,2	
Portugal <sup>2)3)4)</sup>	0,8	0,9	1,2	1,5	1,5	1,6	1,6	2,0	2,5	:	0,7	0,7	
Sverige <sup>4)</sup>	7,0	8,2	10,2	12,9	15,0	15,2	16,7	19,3	22,2	:	6,5	6,9	
USA <sup>2)4)</sup>	139,8	158,8	169,9	203,7	215,9	212,0	214,8	234,5	320,5	:	130,8	84,2	
Nippon (Japan) <sup>2)4)</sup>	24,1	30,5	35,7	44,0	52,9	65,6	63,0	65,2	90,4	:	22,5	23,4	

1) Og til løbende vekselkurser.  
2) I faktorpriser.  
3) Efter erhvervs hovedgrupper.  
4) Bruttonationalprodukt.

1) Und in jeweiligen Wechselkursen.  
2) Zu Faktorkosten.  
3) Nach Wirtschaftsbereichen.  
4) Bruttoinlandsprodukt.

1) E a tassi di cambio correnti.  
2) Al costo dei fattori.  
3) Per settore di attività.  
4) Prodotto interno lordo.

## 2.1. Nationalregnskaber

Volkswirtschaftliche  
Gesamtrechnungen

## Conti nazionali

Bruttoværditilvækst i 1975-  
markedspriser<sup>1)</sup> fordelt efter  
brancher

Bruttowertschöpfung zu  
Marktpreisen<sup>1)</sup> von 1975 nach  
Produktionsbereichen

Valore aggiunto ai prezzi  
1975 di mercato<sup>1)</sup> per  
branca

(Mrd ECU)

	1973	1974	1975	1976	1977	1978	1979	1980	1981	1982	1981 1971	1981 1976
<b>2.1.19. Landbrugs-, skovbrugs- og fiskeriprodukter</b>				<b>Erzeugnisse der Landwirtschaft, der Forstwirtschaft und der Fischerei</b>			<b>Prodotti dell'agricoltura, silvicoltura e pesca.</b>			<b>AM</b>		
Belgique/België	1,6	1,7	1,4	1,3	1,4	1,5	1,5	1,6	1,6	:	0,4	4,1
Danmark <sup>2)</sup>	1,4	1,7	1,5	1,4	1,6	1,6	1,6	1,7	1,8	:	2,2	5,8
BR Deutschland	10,0	10,1	9,7	9,4	10,1	10,6	10,2	10,4	:	:	1,5 <sup>5)</sup>	1,4 <sup>5)</sup>
Ελλάδα <sup>2)</sup>	2,5	2,6	2,8	2,7	2,5	2,8	2,6	2,9	2,9	:	2,0	1,1
France	14,9	14,9	13,8	13,2	13,3	14,2	15,5	15,6	14,7	:	0,5	2,1
Ireland	:	:	:	:	:	:	:	:	:	:	:	:
Italia	11,3	11,5	11,9	11,4	11,4	11,8	12,5	13,0	12,8	:	1,1	2,2
Luxembourg	0,1	0,1	0,1	0,1	0,1	0,1	0,1	0,1	0,1	:	1,2	3,7
Nederland	3,0	3,2	3,1	3,2	3,3	3,5	3,7	3,8	4,2	:	4,7	5,7
United Kingdom	3,8	3,9	3,5	3,3	3,7	4,0	4,0	4,3	4,3	:	1,9	5,7
<b>EUR 10</b>	<b>49,6</b>	<b>50,5</b>	<b>48,8</b>	<b>46,9</b>	<b>48,3</b>	<b>51,0</b>	<b>52,5</b>	<b>54,2</b>	:	:	<b>1,7<sup>5)</sup></b>	<b>2,2<sup>5)</sup></b>
España <sup>2)</sup> )	7,4	7,9	7,9	8,2	7,9	8,4	8,1	8,8	7,8	:	1,0	-1,0
Portugal <sup>2)</sup> )	1,8	1,8	1,7	1,6	1,8	1,9	2,3	2,3	2,0	:	1,4	3,8
Sverige <sup>4)</sup>	2,6	2,8	2,5	2,5	2,3	2,4	2,4	2,5	2,5	:	-1,4	-0,5
USA <sup>3)</sup> )	39,2	39,4	40,4	38,5	39,2	39,6	41,8	40,9	45,7	:	1,6	3,5
Nippon (Japan) <sup>3)</sup> )	22,7	22,3	22,1	21,0	20,6	20,7	20,9	20,0	19,4	:	0,4	-1,6
<b>2.1.20. Energiprodukter</b>				<b>Energieerzeugnisse</b>			<b>Prodotti energetici</b>					
Belgique/België	2,5	2,5	2,5	2,7	2,8	2,9	3,1	3,1	2,9	:	4,1	1,9
Danmark <sup>2)</sup>	0,4	0,4	0,5	0,5	0,5	0,6	0,6	0,7	0,6	:	4,7	3,8
BR Deutschland	20,3	20,0	18,6	19,6	20,0	20,6	21,5	21,0	:	:	1,8 <sup>5)</sup>	2,4 <sup>5)</sup>
Ελλάδα <sup>2)</sup> )	0,4	0,3	0,4	0,4	0,4	0,5	0,5	0,6	0,6	:	8,6	7,2
France	10,7	10,8	10,6	11,9	12,3	12,9	13,3	13,5	13,0	:	3,4	1,8
Ireland	:	:	:	:	:	:	:	:	:	:	:	:
Italia	8,0	7,9	7,4	8,1	8,0	8,5	8,8	8,4	8,3	:	1,7	0,5
Luxembourg	0,1	0,1	0,1	0,1	0,1	0,1	0,1	0,1	0,1	:	2,6	1,7
Nederland	4,6	5,0	5,2	5,5	5,4	5,3	5,5	5,3	4,9	:	3,9	-2,2
United Kingdom	10,5	9,9	10,2	11,4	13,9	15,7	18,4	18,4	19,0	:	6,6	10,8
<b>EUR 10</b>	<b>57,5</b>	<b>56,9</b>	<b>55,7</b>	<b>60,5</b>	<b>63,7</b>	<b>67,3</b>	<b>72,1</b>	<b>71,3</b>	:	:	<b>3,9<sup>5)</sup></b>	<b>5,0<sup>5)</sup></b>
España <sup>2)</sup> )	3,1	3,2	3,2	3,3	3,6	:	:	:	:	:	:	:
Portugal <sup>2)</sup> )	:	:	:	:	:	:	:	:	:	:	:	:
Sverige <sup>4)</sup>	1,7	1,6	1,6	1,7	1,7	1,7	1,8	1,8	1,9	:	2,7	2,0
USA <sup>3)</sup> )	63,5	62,5	64,0	64,5	66,4	68,4	71,1	72,9	74,3	:	2,2	2,9
Nippon (Japan) <sup>3)</sup> )	9,9	9,6	10,3	10,9	10,7	11,3	12,0	12,2	12,0	:	2,4	1,9
<b>2.1.21. Industriprodukter</b>				<b>Gewerbliche Erzeugnisse</b>			<b>Prodotti industriali</b>					
Belgique/België	12,6	13,2	12,4	13,5	13,6	13,8	14,4	14,1	13,8	:	2,5	0,5
Danmark <sup>2)</sup>	5,5	5,6	5,5	5,7	5,8	5,8	6,2	6,1	6,2	:	2,5	1,6
BR Deutschland	121,8	122,7	116,0	123,1	125,9	128,1	134,6	135,5	:	:	2,1 <sup>5)</sup>	3,1 <sup>5)</sup>
Ελλάδα <sup>2)</sup> )	3,0	2,9	3,0	3,3	3,4	3,6	3,8	3,8	3,7	:	4,7	2,3
France	70,1	72,7	71,5	75,8	78,8	81,2	83,2	83,4	81,9	:	2,9	1,6
Ireland	:	:	:	:	:	:	:	:	:	:	:	:
Italia	47,9	50,9	46,0	51,8	52,9	53,8	57,4	61,1	60,4	:	3,8	3,1
Luxembourg	0,7	0,7	0,6	0,6	0,6	0,6	0,6	0,6	0,6	:	0,7	0,4
Nederland	15,3	15,8	14,8	15,9	16,0	16,3	16,6	16,8	16,7	:	1,9	1,0
United Kingdom	49,5	48,8	45,5	46,3	47,2	47,5	47,6	43,3	40,6	:	-0,9	-2,6
<b>EUR 10</b>	<b>327,9</b>	<b>335,3</b>	<b>316,6</b>	<b>337,4</b>	<b>345,7</b>	<b>352,4</b>	<b>366,0</b>	<b>366,3</b>	:	:	<b>2,5<sup>5)</sup></b>	<b>3,0<sup>5)</sup></b>
España <sup>2)</sup> )	20,2	21,4	21,3	22,1	23,0	:	:	:	:	:	:	:
Portugal <sup>2)</sup> )	4,2	4,3	3,9	4,1	4,2	4,4	4,7	4,9	4,9	:	4,2	3,8
Sverige <sup>4)</sup>	14,8	15,5	15,3	15,2	14,4	14,2	15,2	15,2	14,6	:	0,6	-0,8
USA <sup>3)</sup> )	327,5	314,5	290,9	317,6	338,4	356,8	367,9	353,2	361,2	:	3,0	2,6
Nippon (Japan) <sup>3)</sup> )	127,9	125,3	120,4	136,4	146,3	157,1	172,7	191,3	203,9	:	7,2	8,4

1) Og til vekselkurser.

2) I faktorpriser.

3) Efter erhvervshovedgrupper.

4) Bruttonationalprodukt.

5) 1980/1970; 1980/1975.

6) Energiprodukter inkl. i industriprodukter.

1) Und in Wechselkursen von 1975.

2) Zu Faktorkosten.

3) Nach Wirtschaftsbereichen.

4) Bruttoinlandsprodukt.

5) 1980/1970; 1980/1975.

6) Energieerzeugnisse inbegriffen in Gewerbliche Erzeugnisse.

1) E a tassi di cambio 1975.

2) Al costo dei fattori.

3) Per settore di attività.

4) Prodotto interno lordo.

5) 1980/1970; 1980/1975.

6) Prodotti energetici inclusi nei prodotti industriali.



**Bruttoværditilvækst i markedspriser (i 1975-priser og til 1975-vekselkurser), fordelt efter brancher**  
**Bruttowertschöpfung zu Marktpreisen (in Preisen und Wechselkursen von 1975), nach Produktionsbereichen**  
**Valore aggiunto ai prezzi di mercato (ai prezzi e ai tassi di cambio del 1975), per branca**

Landbrugs-, skovbrugs- og fiskeriprodukter  
 Erzeugnisse der Landwirtschaft, der Forstwirtschaft  
 und der Fischerei  
 Prodotti dell'agricoltura, silvicoltura e pesca

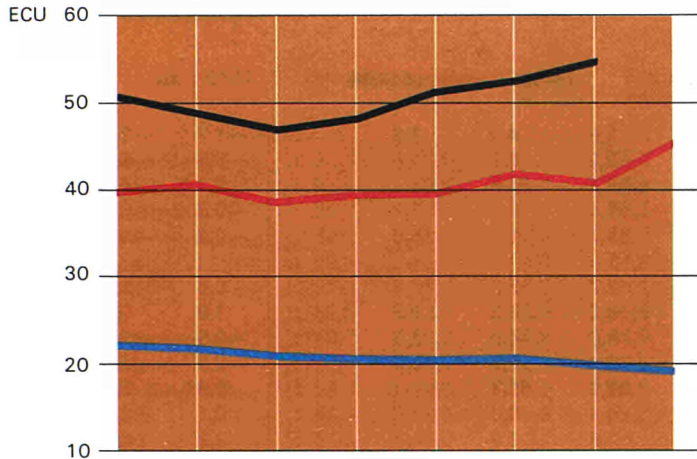

Energiprodukter  
 Energieerzeugnisse  
 Prodotti energetici

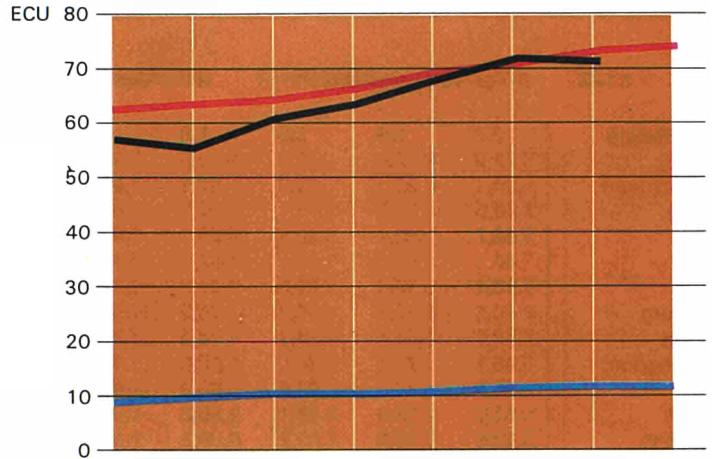

Industriprodukter  
 Gewerbliche Erzeugnisse  
 Prodotti industriali

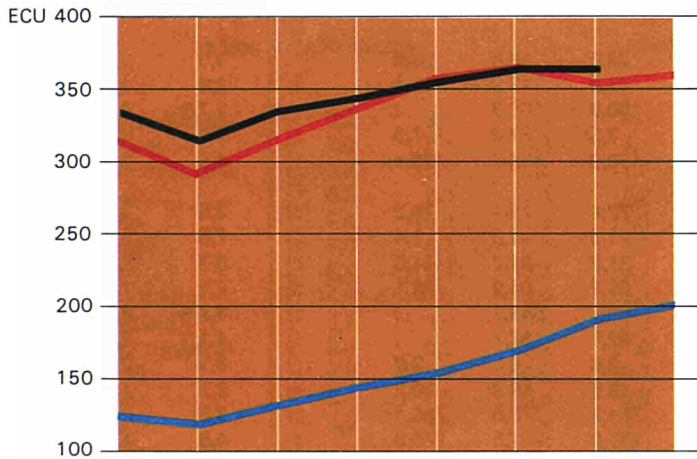

Bygge- og anlægsarbejder  
 Hoch- und Tiefbauten  
 Edilizia e opere pubbliche

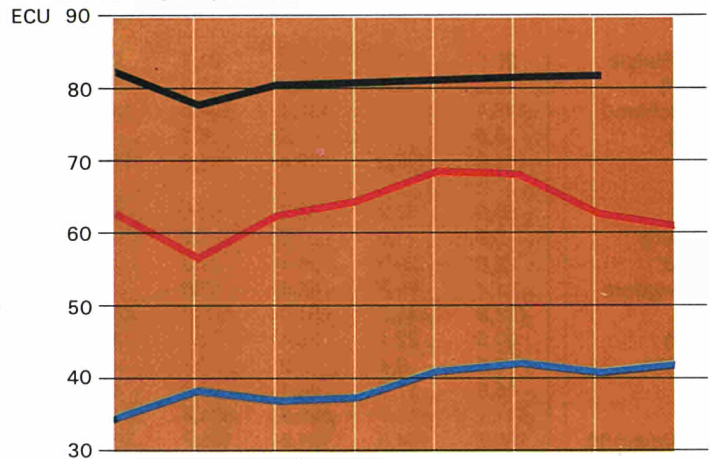

Markedsbestemte tjenesteydelser  
 Marktbestimmte Dienstleistungen  
 Servizi destinabili alla vendita

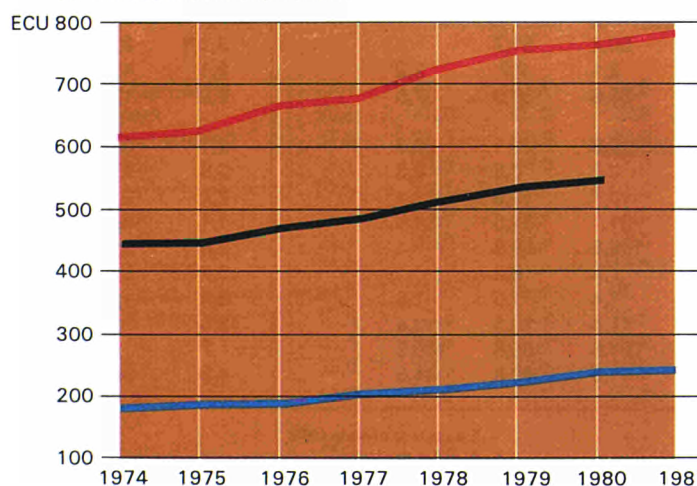

Ikke-markedsbestemte tjenesteydelser  
 Nicht marktbestimmte Dienstleistungen  
 Servizi non destinabili alla vendita

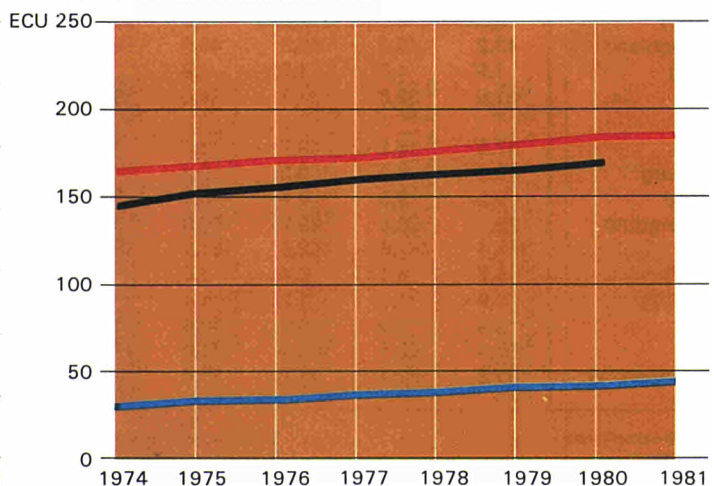

— EUR 10    — USA    — JAPAN

## 2.1. Nationalregnskaber

Volkswirtschaftliche  
Gesamtrechnungen

## Conti nazionali

Bruttoværditilvækst i 1975-  
markedspriser<sup>1)</sup> fordelt efter  
brancher

Bruttowertschöpfung zu  
Marktpreisen<sup>1)</sup> von 1975 nach  
Produktionsbereichen

Valore aggiunto ai prezzi 1975 di  
mercato<sup>1)</sup> per branca

	(Mrd ECU)										1981	1981	
	1973	1974	1975	1976	1977	1978	1979	1980	1981	1982	1971	1976	
<b>2.1.22. Bygge- og anlægsarbejder</b>	<b>Hoch- und Tiefbauten</b>										<b>Edilizia e opere pubbliche</b>		<b>AM</b>
Belgique/België	3,7	3,6	3,6	3,8	3,9	4,0	3,8	4,0	3,3	:	-1,7	-3,1	
Danmark <sup>2)</sup>	2,9	2,6	2,3	2,5	2,4	2,4	2,2	1,9	1,6	:	-5,6	-8,1	
BR Deutschland	24,1	22,1	21,0	22,1	22,6	23,2	24,7	25,8	:	:	2,1 <sup>5)</sup>	4,2 <sup>5)</sup>	
Ελλάδα <sup>3)</sup>	1,5	1,0	1,1	1,1	1,3	1,3	1,4	1,2	1,1	:	-0,8	-0,3	
France	19,7	20,4	20,8	20,2	19,9	19,1	18,7	18,4	18,6	:	-0,2	-1,6	
Ireland	:	:	:	:	:	:	:	:	:	:	:	:	
Italia	13,1	13,3	12,3	12,2	12,3	12,4	12,7	13,2	13,4	:	0,6	1,7	
Luxembourg	0,2	0,2	0,2	0,2	0,1	0,1	0,2	0,2	0,2	:	1,0	0,7	
Nederland	4,6	4,4	4,3	4,3	4,3	4,3	4,0	4,0	3,6	:	-2,5	-3,3	
United Kingdom	15,1	13,5	12,8	12,6	12,6	13,4	13,0	12,3	10,9	:	-2,8	-2,9	
<b>EUR 10</b>	<b>86,8</b>	<b>82,3</b>	<b>79,6</b>	<b>80,2</b>	<b>80,8</b>	<b>81,5</b>	<b>82,1</b>	<b>82,3</b>	:	:	<b>0,3<sup>5)</sup></b>	<b>0,7<sup>5)</sup></b>	
España <sup>2)</sup>	7,0	7,4	7,1	6,8	6,7	6,3	6,1	6,0	6,0	:	0,1	-2,5	
Portugal <sup>2)</sup>	0,8	0,9	0,7	0,7	0,8	0,9	0,8	0,9	0,9	:	2,2	6,3	
Sverige <sup>4)</sup>	4,1	4,1	4,1	4,1	4,2	4,3	4,4	4,4	4,4	:	0,7	1,5	
USA <sup>3)</sup>	70,8	62,9	57,0	62,2	64,7	69,2	68,7	62,9	61,6	:	-1,0	-0,2	
Nippon (Japan) <sup>3)</sup>	38,6	35,4	39,0	37,4	38,0	41,5	42,3	41,0	42,0	:	2,8	2,4	
<b>2.1.23. Markedsbestemte tjenesteydelser</b>	<b>Marktbestimmte Dienstleistungen</b>										<b>Servizi destinabili alla vendita</b>		
Belgique/België	20,5	21,2	20,2	21,1	21,3	22,0	28,8	23,6	23,8	:	3,0	2,5	
Danmark <sup>2)</sup>	12,3	12,1	12,0	13,0	13,2	13,4	14,2	13,9	14,1	:	2,6	1,6	
BR Deutschland	128,4	130,2	132,4	139,8	146,1	143,2	160,9	165,3	:	:	3,7 <sup>5)</sup>	4,5 <sup>5)</sup>	
Ελλάδα <sup>3)</sup>	5,6	5,6	5,9	6,3	6,6	6,9	7,3	7,4	7,5	:	4,9	3,6	
France	101,9	107,3	108,4	114,6	119,3	125,0	130,9	134,7	139,4	:	4,5	4,0	
Ireland	:	:	:	:	:	:	:	:	:	:	:	:	
Italia	59,5	62,2	62,2	64,5	66,6	69,1	72,4	75,4	76,2	:	3,5	3,4	
Luxembourg	0,9	1,0	1,0	1,2	1,2	1,2	1,3	1,3	1,4	:	7,8	3,3	
Nederland	25,0	26,3	26,4	27,8	28,8	30,0	31,2	31,7	31,6	:	3,3	2,6	
United Kingdom	81,4	80,8	80,4	82,0	83,2	86,6	89,1	84,2	88,1	:	2,1	1,4	
<b>EUR 10</b>	<b>436,6</b>	<b>448,0</b>	<b>451,0</b>	<b>472,2</b>	<b>488,2</b>	<b>509,6</b>	<b>532,2</b>	<b>543,7</b>	:	:	<b>3,7<sup>5)</sup></b>	<b>3,8<sup>5)</sup></b>	
España <sup>2)</sup>	30,5	32,1	33,4	34,6	36,1	37,3	37,5	37,7	:	:	4,1 <sup>5)</sup>	2,5 <sup>5)</sup>	
Portugal <sup>2)</sup>	3,5	3,4	3,2	3,5	3,4	3,6	3,6	3,8	3,9	:	3,1	2,5	
Sverige <sup>4)</sup>	16,6	17,7	18,1	18,6	18,5	18,7	19,5	19,9	20,2	:	2,7	1,7	
USA <sup>3)</sup>	611,1	616,7	620,9	671,4	687,5	728,6	761,2	770,5	786,3	:	3,8	3,2	
Nippon (Japan) <sup>3)</sup>	185,5	184,3	191,6	198,7	208,5	217,6	231,0	241,5	245,8	:	4,8	4,3	
<b>2.1.24. Ikke-markedsbestemte tjenesteydelser</b>	<b>Nichtmarktbestimmte Dienstleistungen</b>										<b>Servizi non destinabili alla vendita</b>		
Belgique/België	6,6	6,8	6,9	7,1	7,3	7,6	7,8	8,0	8,1	:	3,3	2,4	
Danmark <sup>2)</sup>	5,3	5,5	5,6	5,9	6,2	6,5	6,8	7,2	7,4	:	4,4	4,7	
BR Deutschland	43,2	45,0	46,3	46,9	47,5	48,9	50,4	51,7	:	:	3,1 <sup>5)</sup>	2,2 <sup>5)</sup>	
Ελλάδα <sup>3)</sup>	1,5	1,7	1,7	1,8	1,9	2,0	2,1	2,2	2,2	:	5,1	4,4	
France	31,6	32,0	32,7	34,6	35,3	36,3	36,6	36,9	37,5	:	2,2	1,6	
Ireland	:	:	:	:	:	:	:	:	:	:	:	:	
Italia	17,6	18,2	18,7	19,3	19,6	19,7	19,8	20,1	20,3	:	2,1	0,9	
Luxembourg	0,2	0,2	0,2	0,2	0,2	0,2	0,2	0,3	0,3	:	2,9	2,4	
Nederland	9,3	9,5	9,7	10,1	10,3	10,6	10,7	10,9	11,1	:	2,2	2,0	
United Kingdom	28,1	28,8	29,7	30,3	30,4	30,8	31,1	31,5	31,6	:	1,1	0,9	
<b>EUR 10</b>	<b>144,4</b>	<b>148,6</b>	<b>152,6</b>	<b>157,2</b>	<b>159,6</b>	<b>163,5</b>	<b>166,8</b>	<b>169,6</b>	:	:	<b>2,6<sup>5)</sup></b>	<b>2,2<sup>5)</sup></b>	
España <sup>2)</sup>	5,7	6,1	6,4	6,8	7,2	7,5	7,9	8,2	:	:	5,2 <sup>5)</sup>	5,0 <sup>5)</sup>	
Portugal <sup>2)</sup>	0,9	1,0	1,2	1,4	1,3	1,3	1,4	1,5	1,6	:	8,9	1,7	
Sverige <sup>4)</sup>	9,4	9,8	10,2	10,6	10,9	11,3	11,8	12,1	12,4	:	3,5	3,1	
USA <sup>3)</sup>	160,0	166,1	169,9	171,0	172,8	177,9	181,9	185,8	186,2	:	1,7	1,7	
Nippon (Japan) <sup>3)</sup>	31,8	33,1	35,2	36,9	38,1	39,8	41,3	42,8	44,5	:	4,2	3,8	

1) Og til 1975-vekselkurser.

2) I faktorpriser.

3) Efter erhvervshovedgrupper.

4) Bruttonationalprodukt.

5) 1980/1975; 1980/1975.

1) Und in Wechselkursen von 1975.

2) Zu Faktorkosten.

3) Nach Wirtschaftsbereichen.

4) Bruttoinlandsprodukt.

5) 1980/1970; 1980/1975.

1) E a tassi di cambio 1975.

2) Al costo dei fattori.

3) Per settore di attività.

4) Prodotto interno lordo.

5) 1980/1970; 1980/1975.

2.1. Nationalregnskaber

Volkswirtschaftliche  
Gesamtrechnungen

Conti nazionali

BNP fordeling på produktionsfaktorer,  
i markedspriser

Kostenstruktur des BIP zu  
Marktpreisen

Struttura dei costi del PIL  
ai prezzi di mercato

(% GDP/PIB/BBP)

	1973	1974	1975	1976	1977	1978	1979	1980	1981	1982	
<b>2.1.25. Løn- og personaleudgifter</b>				<b>Einkommen aus unselbständiger Arbeit</b>			<b>Redditi da lavoro dipendente</b>				
Belgique/België	54,1	55,6	57,8	59,0	59,4	59,5	59,6	60,4	60,9	59,7	
Danmark	53,4	56,3	56,8	55,9	55,8	55,5	55,7	56,9	56,4	55,3	
BR Deutschland	55,6	57,1	57,1	56,3	56,4	56,0	55,7	56,8	57,1	56,3	
Ελλάδα	30,1	31,4	32,4	33,5	36,0	37,2	37,8	37,9	39,1	40,2	
France	50,1	52,1	54,0	54,2	55,0	54,8	54,5	55,3	55,9	55,7	
Ireland	51,6	56,5	57,9	56,1	54,7	55,9	59,2	61,4	61,4	59,2	
Italia	52,5	52,9	56,8	55,5	56,0	55,9	55,1	54,4	55,9	55,8	
Luxembourg	49,7	51,3	62,9	61,9	66,5	64,0	62,5	62,4	63,8	64,3	
Nederland	57,4	59,0	60,5	58,6	57,5	57,7	58,4	58,2	56,6	56,0	
United Kingdom	59,9	62,9	65,2	62,3	59,9	59,4	59,3	60,2	58,8	56,8	
<b>EUR 10</b>	<b>54,3</b>	<b>56,0</b>	<b>57,8</b>	<b>56,7</b>	<b>56,5</b>	<b>56,3</b>	<b>56,0</b>	<b>56,5</b>	<b>56,7</b>	<b>56,0</b>	
España	51,6	52,0	53,7	55,0	55,0	55,1	55,0	53,8	53,5	52,2	
Portugal	44,6	50,0	58,8	58,7	55,2	52,2	50,9	52,6	53,9	53,9	
Sverige	:	:	:	:	:	:	:	:	:	:	
USA	61,3	62,2	61,0	61,2	61,0	61,2	61,7	62,0	61,0	61,9	
Nippon (Japan)	48,1	51,0	53,8	54,4	54,7	53,7	53,8	54,4	55,3	55,9	
<b>2.1.26. Afskrivninger</b>				<b>Abschreibungen</b>			<b>Ammortamenti</b>				
Belgique/België	9,2	9,4	9,4	9,0	9,4	9,4	9,4	9,0	9,2	9,3	
Danmark	7,0	7,9	8,3	8,1	8,2	8,4	8,5	9,0	9,3	9,1	
BR Deutschland	10,3	10,8	11,3	11,1	11,1	11,1	11,2	11,7	12,2	12,5	
Ελλάδα	6,3	7,0	7,1	7,2	7,5	7,7	7,9	8,3	8,5	8,5	
France	9,6	10,3	10,9	11,8	11,2	11,2	11,2	11,5	11,9	11,8	
Ireland	8,0	8,7	8,0	8,0	8,3	9,1	9,5	9,6	9,3	9,2	
Italia	8,4	9,2	10,3	10,1	10,2	10,1	9,8	9,6	10,1	10,4	
Luxembourg	14,6	13,6	13,0	13,6	13,9	13,3	12,6	13,0	13,0	13,0	
Nederland	8,7	9,0	9,5	9,2	8,8	9,0	9,3	9,6	10,1	10,4	
United Kingdom	9,9	10,8	10,9	11,0	11,4	11,6	11,8	12,2	12,5	12,1	
<b>EUR 10</b>	<b>9,4</b>	<b>10,1</b>	<b>10,6</b>	<b>10,7</b>	<b>10,7</b>	<b>10,7</b>	<b>10,8</b>	<b>11,0</b>	<b>11,4</b>	<b>11,5</b>	
España	8,3	8,5	8,8	8,8	8,8	8,7	9,1	9,4	9,9	10,0	
Portugal	4,9	4,6	4,8	4,3	4,3	4,5	4,5	4,4	4,1	4,2	
Sverige	:	:	:	:	:	:	:	:	:	:	
USA	10,5	11,4	12,3	12,1	12,1	12,3	12,7	13,3	13,2	13,8	
Nippon (Japan)	13,8	13,4	13,0	12,8	13,0	13,0	13,2	13,4	14,2	14,2	
<b>2.1.27. Anden faktorindkomst, netto</b>				<b>Nettobetriebsüberschuß</b>			<b>Risultato netto di gestione</b>				
Belgique/België	28,1	26,1	24,5	23,6	22,8	22,7	22,7	22,2	21,6	22,7	
Danmark	25,8	23,3	22,2	22,8	22,0	21,2	20,1	18,6	19,2	21,3	
BR Deutschland	22,9	21,3	20,9	22,0	21,9	22,2	22,2	20,5	19,8	20,4	
Ελλάδα	52,1	51,5	48,8	47,6	44,2	42,6	41,5	42,7	43,4	41,4	
France	27,5	25,1	23,1	21,6	22,1	21,9	21,7	20,3	19,6	19,7	
Ireland	26,6	22,3	23,7	23,0	27,3	27,5	24,3	19,6	17,7	19,1	
Italia	31,1	29,6	26,5	27,0	25,7	26,4	28,1	28,2	26,6	26,4	
Luxembourg	26,2	26,8	13,7	15,8	9,9	12,9	15,4	14,1	12,3	11,0	
Nederland	23,8	22,6	20,4	22,7	23,9	23,5	22,9	22,6	23,9	24,6	
United Kingdom	18,8	16,6	14,4	16,8	17,6	17,8	16,2	14,3	14,5	16,2	
<b>EUR 10</b>	<b>25,4</b>	<b>23,5</b>	<b>21,7</b>	<b>22,3</b>	<b>22,4</b>	<b>22,5</b>	<b>22,3</b>	<b>21,3</b>	<b>20,7</b>	<b>21,3</b>	
España	33,0	33,5	31,9	30,9	31,0	31,9	31,4	32,1	31,3	32,7	
Portugal	41,0	36,7	27,4	27,3	31,2	35,6	36,7	33,7	33,1	32,9	
Sverige	:	:	:	:	:	:	:	:	:	:	
USA	19,4	17,3	17,6	17,8	18,5	18,7	18,1	16,7	17,8	16,4	
Nippon (Japan)	33,3	30,2	27,6	27,5	25,9	27,0	26,4	26,5	24,5	24,9	

Løn- og personaleudgifter i % af BNP  
 Einkommen aus unselbständiger Arbeit in % des BIP  
 Redditi da lavoro dipendente in % del PIL

%  
70

1973 1982

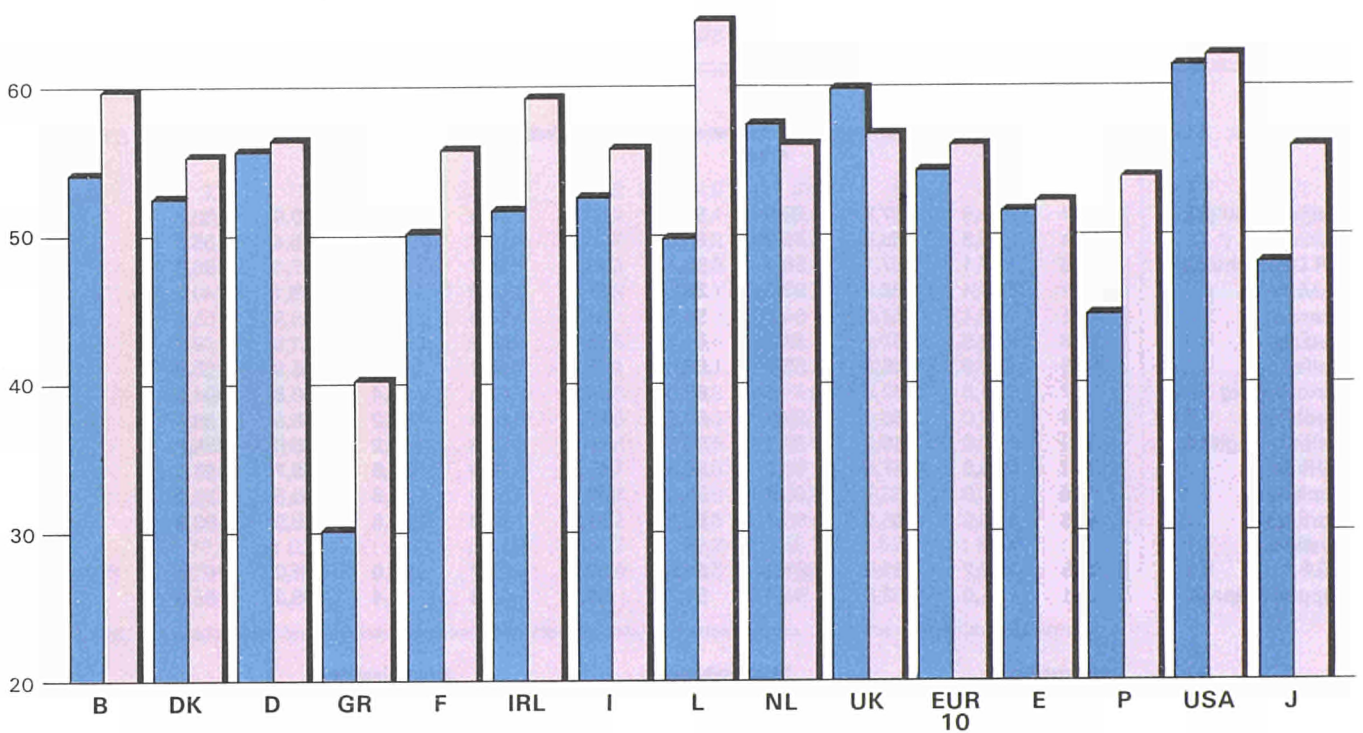

Anden faktorindkomst (netto) i % af BNP  
 Nettobetriebsüberschuß in % des BIP  
 Risultato netto di gestione in % del PIL

%  
50

1973 1982

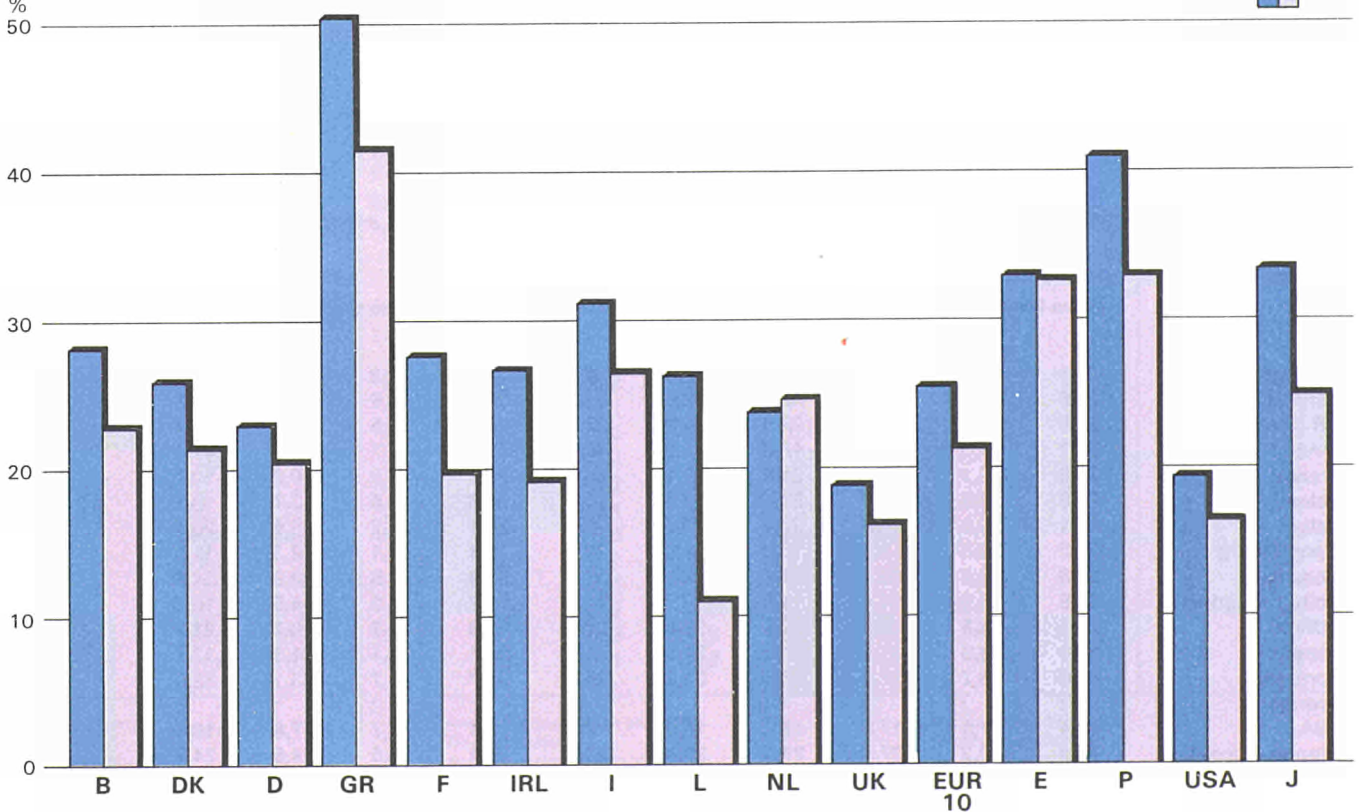

2.1. Nationalregnskaber

Volkswirtschaftliche  
Gesamtrechnungen

Conti nazionali

BNP fordeling på produktions-  
faktorer, i markedspriser

Kostenstruktur des BIP  
zu Marktpreisen

Struttura dei costi del  
PIL ai prezzi di mercato

(% BNP/BIP/PIL)

	1973	1974	1975	1976	1977	1978	1979	1980	1981	1982		
<b>2.1.28. Produktions- og importafgifter</b>				<b>Produktionssteuern und Einfuhrabgaben</b>			<b>Imposte indirette sulla produzione e sulle importazioni</b>					
Belgique/België	12,1	11,9	11,7	12,4	12,6	12,7	12,8	12,5	12,5	12,6		
Danmark	16,9	15,9	15,5	16,3	17,1	18,2	19,0	18,6	18,3	17,5		
BR Deutschland	13,2	12,7	12,7	12,7	12,7	13,0	13,1	13,0	12,8	12,6		
Ελλάδα	13,4	12,7	14,3	14,5	15,3	15,3	15,2	13,4	13,7	15,0		
France	15,0	14,6	14,6	15,1	14,4	14,8	15,3	15,4	15,3	15,5		
Ireland	18,3	17,8	17,3	19,5	18,5	17,3	16,4	17,6	18,6	19,3		
Italia	10,1	10,1	9,0	10,0	10,7	10,6	10,1	10,8	10,5	11,0		
Luxembourg	11,1	10,2	12,9	12,2	13,1	13,5	13,4	13,8	14,5	15,6		
Nederland	12,0	11,3	11,5	12,0	12,2	12,4	12,2	12,2	11,8	11,6		
United Kingdom	13,4	13,4	13,0	12,7	13,4	13,4	15,0	15,6	16,5	16,8		
<b>EUR 10</b>	<b>13,1</b>	<b>12,8</b>	<b>12,5</b>	<b>12,8</b>	<b>13,0</b>	<b>13,2</b>	<b>13,6</b>	<b>13,7</b>	<b>13,8</b>	<b>13,9</b>		
España	8,0	6,9	6,7	6,6	6,7	6,2	6,3	6,5	7,1	7,1		
Portugal	10,8	10,9	11,1	13,2	13,0	12,3	11,9	14,3	14,6	14,6		
Sverige	:	:	:	:	:	:	:	:	:	:		
USA	9,2	9,1	9,1	8,9	8,7	8,3	8,0	8,2	8,5	8,5		
Nippon (Japan)	7,0	6,9	6,6	6,6	7,0	6,9	7,4	7,5	7,4	7,5		
<b>2.1.29. Subsidiar (—)</b>				<b>Subventionen (—)</b>			<b>Contributi alla produzione (—)</b>					
Belgique/België	3,5	3,1	3,4	3,9	4,2	4,2	4,5	4,0	4,2	4,2		
Danmark	3,1	3,5	2,8	3,1	3,1	3,5	3,2	3,2	3,1	3,2		
BR Deutschland	2,0	1,9	2,0	2,0	2,0	2,3	2,2	2,0	1,9	1,8		
Ελλάδα	1,8	2,6	2,5	2,8	3,0	2,9	2,3	2,3	4,7	5,1		
France	2,2	2,1	2,4	2,7	2,8	2,6	2,6	2,5	2,7	2,7		
Ireland	4,4	5,2	6,9	6,5	8,8	9,8	9,4	8,2	6,9	6,8		
Italia	2,0	1,9	2,7	2,6	2,7	2,9	3,1	3,0	3,1	3,5		
Luxembourg	1,6	1,9	2,4	3,4	3,5	3,6	3,9	3,3	3,6	3,9		
Nederland	1,9	1,8	1,9	2,5	2,5	2,6	2,8	2,7	2,5	2,7		
United Kingdom	2,0	3,6	3,5	2,8	2,3	2,2	2,3	2,3	2,3	2,0		
<b>EUR 10</b>	<b>2,1</b>	<b>2,4</b>	<b>2,6</b>	<b>2,6</b>	<b>2,6</b>	<b>2,7</b>	<b>2,7</b>	<b>2,6</b>	<b>2,6</b>	<b>2,6</b>		
España	0,9	0,9	1,1	1,3	1,4	1,9	1,7	1,8	1,7	1,9		
Portugal	1,2	2,2	2,0	3,6	3,8	4,6	4,1	4,9	5,6	5,6		
Sverige	:	:	:	:	:	:	:	:	:	:		
USA	0,4	0,3	0,3	0,3	0,4	0,4	0,4	0,4	0,4	0,5		
Nippon (Japan)	1,0	1,6	1,5	1,3	1,3	1,3	1,3	1,5	1,5	1,5		
<b>2.1.30. Produktions- og importafgifter minus subsidiar</b>				<b>Produktionssteuern und Einfuhrabgaben abzüglich Subventionen</b>			<b>Imposte indirette sulla produzione e sulle importazioni meno contributi alla produzione</b>					
Belgique/België	8,6	8,8	8,3	8,5	8,4	8,5	8,3	8,5	8,3	8,4		
Danmark	13,7	12,4	12,7	13,2	14,0	14,7	15,7	15,5	15,2	14,3		
BR Deutschland	11,2	10,8	10,7	10,7	10,7	10,7	10,9	11,0	11,0	10,8		
Ελλάδα	11,6	10,1	11,7	11,7	12,4	12,5	12,8	11,1	8,9	9,9		
France	12,8	12,5	12,1	12,4	11,7	12,1	12,7	12,9	12,6	12,9		
Ireland	13,9	12,6	10,4	12,9	9,7	7,5	7,0	9,4	11,7	12,5		
Italia	8,0	8,3	6,4	7,4	8,0	7,6	7,0	7,8	7,4	7,5		
Luxembourg	9,5	8,2	10,4	8,8	9,6	9,8	9,5	10,5	10,9	11,7		
Nederland	10,1	9,4	9,7	9,5	9,7	9,9	9,4	9,5	9,3	8,9		
United Kingdom	11,4	9,8	9,5	9,9	11,1	11,2	12,7	13,3	14,2	14,8		
<b>EUR 10</b>	<b>10,9</b>	<b>10,4</b>	<b>9,9</b>	<b>10,2</b>	<b>10,5</b>	<b>10,5</b>	<b>10,9</b>	<b>11,1</b>	<b>11,1</b>	<b>11,3</b>		
España	7,1	6,0	5,6	5,3	5,3	4,3	4,6	4,6	5,4	5,2		
Portugal	9,6	8,7	9,1	9,6	9,2	7,7	7,8	9,4	8,9	8,9		
Sverige	:	:	:	:	:	:	:	:	:	:		
USA	8,8	8,8	8,8	8,6	8,3	7,9	7,6	7,8	8,1	8,0		
Nippon (Japan)	6,0	5,3	5,1	5,2	5,6	5,5	6,1	6,0	5,9	6,0		

Kollektivkonsum  
 Kollektivverbrauch  
 Consumi collettivi

% BNP 1982  
 % BIP 1982  
 % PIL 1982

Årlig variation 73-82, i mængde  
 Jährlicher Zuwachs 73-82 - Volumen  
 Tassi di variazione annuale 73-82, in volume

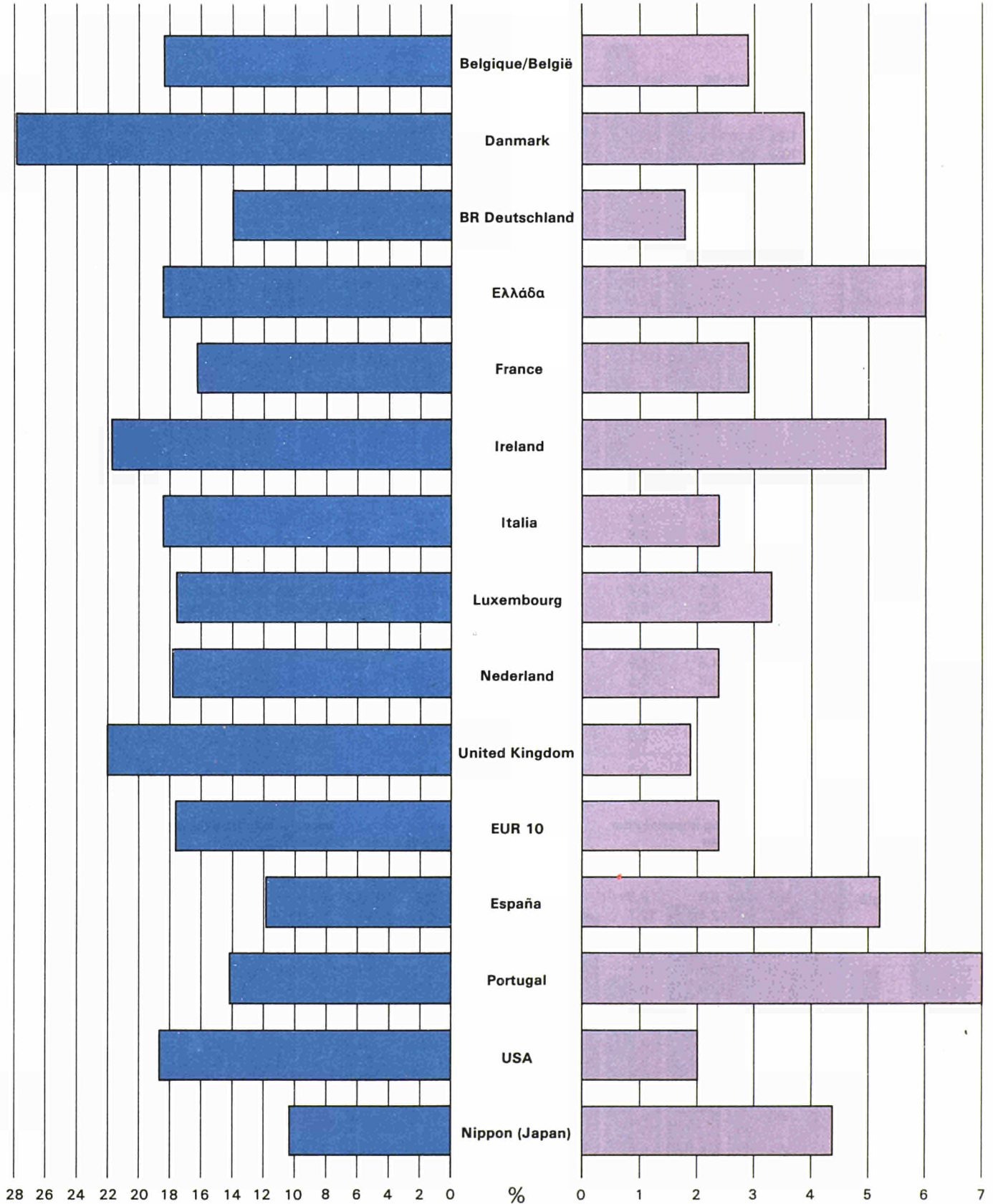

2.1. Nationalregnskaber

Volkswirtschaftliche  
Gesamtrechnungen

Conti nazionali

BNP anvendelse i markedspriser

Verwendung des BIP zu Marktpreisen

Impieghi del PIL ai prezzi di mercato

(% BNP/BIP/PIL)

	1973	1974	1975	1976	1977	1978	1979	1980	1981	1982		
<b>2.1.31. Privat konsum inden for det økonomiske territorium</b>	<b>Privat konsum inden for det økonomiske territorium</b>			<b>Privater Verbrauch im Wirtschaftsgebiet</b>			<b>Consumi privati sul territorio economico</b>					
Belgique/België	59,9	59,2	60,5	60,3	61,2	60,7	61,7	62,6	64,5	65,2		
Danmark	55,2	55,2	56,2	57,1	57,3	56,5	56,5	55,9	56,3	55,4		
BR Deutschland	58,0	58,8	62,2	61,8	62,0	61,5	60,8	61,2	61,9	61,6		
Ελλάδα	65,6	69,1	69,5	68,4	69,0	68,2	66,4	67,4	70,4	69,3		
France	60,1	61,2	61,9	62,1	62,2	62,3	62,4	63,4	64,9	65,2		
Ireland	65,3	69,4	64,7	64,3	63,9	62,3	63,0	63,4	63,7	60,3		
Italia	63,5	63,9	65,5	64,1	63,8	63,5	63,2	63,2	64,0	64,0		
Luxembourg	48,8	46,2	57,5	56,5	59,8	57,9	57,7	58,5	60,5	61,4		
Nederland	55,4	55,2	57,2	57,0	58,8	59,0	59,5	59,7	59,3	59,3		
United Kingdom	62,7	63,6	62,1	60,8	60,6	60,3	61,3	60,5	60,9	60,8		
<b>EUR 10</b>	<b>60,0</b>	<b>60,7</b>	<b>62,1</b>	<b>61,6</b>	<b>61,8</b>	<b>61,5</b>	<b>61,5</b>	<b>61,8</b>	<b>62,7</b>	<b>62,6</b>		
España	71,7	71,3	71,3	72,3	72,4	71,9	71,8	72,6	72,9	73,2		
Portugal	70,6	78,0	81,4	79,8	72,6	69,3	69,2	68,9	71,7	70,6		
Sverige	:	:	:	:	:	:	:	:	:	:		
USA	61,6	62,4	63,4	63,7	63,4	62,8	63,2	64,3	63,9	65,8		
Nippon (Japan)	53,6	54,3	57,1	57,4	57,4	57,2	58,1	58,3	57,5	58,4		
<b>2.1.32. Kollektivt konsum</b>	<b>Kollektivt konsum</b>			<b>Kollektivverbrauch des Staates</b>			<b>Consumi collettivi delle amministrazioni pubbliche</b>					
Belgique/België	14,5	14,7	16,4	16,5	16,8	17,4	17,6	17,9	18,8	18,3		
Danmark	21,3	23,4	24,6	24,1	23,9	24,5	25,0	26,7	27,7	27,9		
BR Deutschland	13,0	13,9	14,4	13,7	13,5	13,6	13,6	13,9	14,1	14,0		
Ελλάδα	11,5	13,8	15,2	15,1	16,0	15,9	16,3	16,3	18,0	18,4		
France	13,2	13,6	14,4	14,6	14,7	15,0	14,9	15,2	15,8	16,2		
Ireland	15,7	17,2	19,0	18,4	18,0	18,3	19,4	21,3	21,8	21,7		
Italia	15,5	15,1	15,4	14,8	15,3	15,9	16,2	16,4	18,2	18,4		
Luxembourg	11,3	11,5	14,9	14,8	16,0	15,6	15,8	16,7	17,5	17,6		
Nederland	16,3	17,0	18,2	18,0	17,4	17,7	18,1	17,9	17,8	17,8		
United Kingdom	18,3	20,0	21,9	21,4	20,3	19,9	19,8	21,4	21,9	22,0		
<b>EUR 10</b>	<b>14,7</b>	<b>15,5</b>	<b>16,4</b>	<b>16,0</b>	<b>15,9</b>	<b>16,0</b>	<b>16,1</b>	<b>16,8</b>	<b>17,5</b>	<b>17,6</b>		
España	8,6	8,8	9,2	9,8	10,0	10,4	10,9	11,5	11,6	11,9		
Portugal	13,2	14,5	15,4	14,1	14,0	13,9	14,2	14,7	14,9	14,2		
Sverige	:	:	:	:	:	:	:	:	:	:		
USA	17,7	18,3	18,9	18,5	18,1	17,5	17,4	18,1	17,8	18,7		
Nippon (Japan)	8,3	9,1	10,1	9,9	9,9	9,7	9,8	10,0	10,1	10,3		
<b>2.1.33. Faste bruttoinvesteringer</b>	<b>Faste bruttoinvesteringer</b>			<b>Bruttoanlageinvestitionen</b>			<b>Investimenti fissi lordi</b>					
Belgique/België	21,4	22,7	22,5	22,1	21,7	21,7	20,8	21,3	18,1	17,3		
Danmark	24,8	24,0	21,1	23,0	22,1	21,7	20,9	18,8	16,0	16,5		
BR Deutschland	23,9	21,6	20,4	20,2	20,3	20,8	21,9	22,8	21,9	20,5		
Ελλάδα	28,0	22,2	20,8	21,2	23,0	23,9	25,8	23,4	21,1	19,4		
France	23,8	24,3	23,3	23,3	22,3	21,4	21,5	21,7	21,1	20,5		
Ireland	25,3	24,6	22,6	24,8	24,9	28,6	31,4	29,2	29,9	25,5		
Italia	20,8	22,4	20,6	20,0	19,6	18,7	18,8	19,8	20,2	19,0		
Luxembourg	27,4	24,7	27,8	24,5	25,3	23,9	24,6	26,2	23,3	23,5		
Nederland	23,0	21,8	20,8	19,2	21,1	21,3	21,0	21,0	19,3	18,3		
United Kingdom	19,4	20,2	19,5	18,9	17,9	18,0	18,0	17,4	15,7	15,4		
<b>EUR 10</b>	<b>22,6</b>	<b>22,2</b>	<b>21,1</b>	<b>20,9</b>	<b>20,6</b>	<b>20,4</b>	<b>20,7</b>	<b>20,9</b>	<b>19,8</b>	<b>18,9</b>		
España	23,6	24,7	23,3	21,8	21,0	19,9	18,9	19,4	20,3	19,6		
Portugal	20,4	19,8	19,6	19,0	26,5	27,9	26,8	29,1	31,3	31,2		
Sverige	:	:	:	:	:	:	:	:	:	:		
USA	19,1	18,4	17,0	17,2	18,3	19,5	19,8	18,5	18,0	16,6		
Nippon (Japan)	36,4	34,8	32,4	31,3	30,5	30,8	32,1	32,0	31,0	29,6		

## 2.1. Nationalregnskaber

Volkswirtschaftliche  
Gesamtrechnungen

## Conti nazionali

BNP anvendelse i markedspriser

Verwendung des BIP zu Marktpreisen

Impieghi del PIL ai prezzi di  
mercato

(% BNP/BIP/PIL)

	1973	1974	1975	1976	1977	1978	1979	1980	1981	1982
<b>2.1.34. Lagerændringer</b>	<b>Vorratsveränderung</b>			<b>Variazione delle scorte</b>						
Belgique/België	1,3	2,2	-0,6	0,1	0,3	0,1	0,6	-0,1	-0,2	-0,4
Danmark	1,3	1,2	-0,2	1,0	0,8	-0,2	0,5	-0,3	-0,4	0,1
BR Deutschland	1,4	0,5	-0,6	1,1	0,7	0,6	1,9	1,3	-0,0	0,5
Ελλάδα	7,8	7,1	6,2	5,1	3,5	3,7	4,3	4,3	3,5	3,9
France	2,4	2,4	-0,3	1,2	1,1	0,6	1,4	1,7	-0,1	0,9
Ireland	1,6	4,4	-0,4	0,1	2,1	0,2	2,1	-0,7	-1,2	-0,1
Italia	3,4	4,2	-0,3	3,6	1,8	1,3	2,4	5,2	1,1	1,4
Luxembourg	0,9	-2,1	-3,3	-0,0	-3,1	3,2	-0,1	1,6	3,8	3,8
Nederland	1,8	2,9	-0,2	1,3	0,6	0,6	0,5	0,5	-1,1	-0,2
United Kingdom	2,1	1,6	-1,4	0,7	1,3	1,0	1,1	-1,4	-1,2	-0,4
<b>EUR 10</b>	<b>2,1</b>	<b>2,0</b>	<b>-0,5</b>	<b>1,4</b>	<b>1,1</b>	<b>0,8</b>	<b>1,6</b>	<b>1,3</b>	<b>-0,1</b>	<b>0,5</b>
España	1,2	3,4	3,3	3,1	1,6	0,4	1,2	1,8	0,3	0,4
Portugal	5,9	5,2	-3,3	1,8	2,5	2,6	2,8	5,0	3,3	4,8
Sverige	:	:	:	:	:	:	:	:	:	:
USA	1,2	0,8	-0,4	0,8	1,4	1,3	0,6	-0,3	0,9	-0,4
Nippon (Japan)	1,7	2,5	0,3	0,6	0,7	0,5	0,8	0,7	0,5	0,4
<b>2.1.35. Eksport af varer og tjenester</b>	<b>Ausfuhr von Waren und Dienstleistungen</b>			<b>Esportazioni di beni e servizi</b>						
Belgique/België	54,4	60,1	52,5	55,9	54,6	52,8	58,2	61,5	67,2	71,6
Danmark	26,2	29,3	27,7	26,5	26,4	25,5	26,9	30,5	33,8	33,0
BR Deutschland	20,8	24,9	23,3	24,6	24,5	24,0	24,2	25,4	28,0	29,2
Ελλάδα	11,0	13,1	13,3	13,3	13,1	13,4	13,2	16,6	15,3	14,3
France	17,2	20,5	18,5	19,1	20,1	19,9	20,7	21,0	22,4	21,8
Ireland	34,9	39,1	40,3	44,0	47,8	49,2	49,4	49,1	49,0	48,5
Italia	17,0	20,7	21,0	22,9	24,0	24,3	25,3	22,8	24,5	24,2
Luxembourg	85,9	99,3	88,3	84,2	82,4	79,1	85,4	81,4	79,4	84,3
Nederland	47,6	54,7	50,6	52,0	46,2	43,6	47,8	51,1	56,3	56,1
United Kingdom	23,0	27,1	25,0	27,2	28,7	27,4	27,1	26,7	26,0	25,6
<b>EUR 10</b>	<b>22,9</b>	<b>27,2</b>	<b>25,2</b>	<b>26,7</b>	<b>27,1</b>	<b>26,4</b>	<b>27,2</b>	<b>27,5</b>	<b>29,1</b>	<b>29,2</b>
España	9,8	10,7	9,8	10,7	11,0	11,3	11,5	12,1	13,7	14,3
Portugal	21,0	22,1	17,2	14,7	16,7	17,6	22,9	24,4	23,3	22,4
Sverige	:	:	:	:	:	:	:	:	:	:
USA	6,6	8,1	8,2	7,9	7,5	7,8	8,7	9,8	9,2	8,2
Nippon (Japan)	10,0	13,6	12,8	13,6	13,2	11,2	11,7	13,9	15,1	15,2
<b>2.1.36. Import af varer og tjenester (—)</b>	<b>Einfuhr von Waren und Dienstleistungen (—)</b>			<b>Importazioni di beni e servizi (—)</b>						
Belgique/België	51,4	58,8	51,4	54,9	54,6	52,8	58,9	63,2	68,4	72,1
Danmark	28,7	33,1	29,3	31,7	30,5	28,0	29,8	31,5	33,4	33,0
BR Deutschland	17,1	19,7	19,6	21,4	21,1	20,4	22,4	24,6	25,9	25,7
Ελλάδα	24,5	25,0	26,1	25,2	24,6	23,9	24,5	25,6	25,5	27,3
France	16,6	22,0	17,8	20,3	20,4	19,3	20,8	23,0	24,1	24,5
Ireland	42,6	54,7	46,1	51,5	56,7	58,5	65,4	62,2	63,2	55,8
Italia	20,2	26,2	22,2	25,4	24,5	23,6	26,0	27,4	28,0	27,0
Luxembourg	74,3	79,6	85,3	79,9	80,3	79,8	83,4	84,4	84,4	90,3
Nederland	44,2	51,6	46,6	47,6	44,0	42,3	47,0	50,2	51,6	51,2
United Kingdom	25,5	32,5	27,0	28,9	28,9	26,6	27,3	24,5	23,2	23,4
<b>EUR 10</b>	<b>22,4</b>	<b>27,6</b>	<b>24,4</b>	<b>26,7</b>	<b>26,4</b>	<b>25,1</b>	<b>27,1</b>	<b>28,3</b>	<b>28,9</b>	<b>28,8</b>
España	14,9	18,8	16,8	17,6	16,1	14,0	14,2	17,4	18,8	19,3
Portugal	31,1	39,5	30,4	29,3	32,4	31,3	35,9	42,0	44,4	43,3
Sverige	:	:	:	:	:	:	:	:	:	:
USA	6,1	8,1	7,1	8,1	8,7	9,0	9,7	10,4	9,9	8,9
Nippon (Japan)	10,0	14,4	12,8	12,8	11,5	9,5	12,6	14,9	14,3	13,9



2.1. Nationalregnskaber

Volkswirtschaftliche  
Gesamtrechnungen

Conti nazionali

Privat konsum inden for det  
økonomiske territorium

Letzter Verbrauch im  
Wirtschaftsgebiet

Consumi finali sul territorio  
economico

	1973	1974	1975	1976	1977	1978	1979	1980	1981	1982	1973	1982
<b>2.1.37. I løbende priser og vekselkurser (Mrd ECU)</b>				<b>In jeweiligen Preisen und Wechselkursen (Mrd ECU)</b>			<b>A prezzi e tassi di cambio correnti (Mrd ECU)</b>				<b>EUR 10 = 100</b>	
Belgique/België	27,3	32,7	38,4	45,8	53,0	58,2	62,9	68,0	71,8	72,0	4,1	3,7
Danmark	17,8	21,0	24,5	30,2	33,1	35,9	39,2	39,4	43,5	48,0	2,7	2,5
BR Deutschland	198,9	232,1	257,7	300,3	341,1	377,1	412,7	440,7	466,7	508,5	30,1	26,3
Ελλάδα	10,1	13,1	14,2	16,8	19,5	20,9	23,3	24,1	29,2	33,8	1,5	1,7
France	149,2	166,7	208,3	240,7	258,5	288,3	323,8	370,3	415,1	448,9	22,6	23,2
Ireland	4,4	5,1	5,6	6,1	6,9	7,8	9,2	11,1	13,1	14,8	0,7	0,8
Italia	99,0	112,8	125,3	132,8	149,3	163,2	188,5	226,9	261,0	292,4	15,0	15,1
Luxembourg	1,0	1,2	1,4	1,6	1,9	2,1	2,3	2,5	2,7	2,7	0,1	0,1
Nederland	35,2	42,9	50,4	61,0	74,8	82,7	89,2	94,7	98,1	108,3	5,3	5,6
United Kingdom	118,1	136,7	157,6	165,6	178,7	200,8	243,2	309,7	373,1	404,1	17,9	20,9
<b>EUR 10</b>	<b>660,9</b>	<b>764,2</b>	<b>883,5</b>	<b>1 001,0</b>	<b>1 116,8</b>	<b>1 237,0</b>	<b>1 394,4</b>	<b>1 587,4</b>	<b>1 774,3</b>	<b>1 933,4</b>	<b>100,0</b>	<b>100,0</b>
España	46,3	59,3	68,1	79,5	87,2	94,9	118,0	128,1	142,6	157,6	7,0	8,1
Portugal	7,8	10,3	11,6	13,1	12,4	11,7	12,3	14,8	18,5	20,2	1,2	1,0
Sverige	:	:	:	:	:	:	:	:	:	:	:	:
USA	846,5	961,8	1 020,5	1 254,5	1 358,0	1 350,3	1 401,0	1 537,6	2 140,5	2 624,2	128,1	135,7
Nippon (Japan)	208,8	244,8	270,5	336,8	405,6	507,9	494,4	511,2	694,4	746,0	31,6	38,6
<b>2.1.38. I 1975-priser og -vekselkurser (Mrd ECU)</b>				<b>In Preisen und Wechselkursen von 1975 (Mrd ECU)</b>			<b>A prezzi e tassi di cambio del 1975 (Mrd ECU)</b>					
Belgique/België	36,7	37,9	38,4	40,2	41,1	42,5	44,2	45,1	44,7	45,2	4,3	4,4
Danmark	24,0	23,8	24,5	26,2	26,7	27,3	28,0	27,8	27,9	28,6	2,8	2,8
BR Deutschland	245,0	248,7	257,7	266,1	273,8	284,0	292,8	297,9	297,6	292,3	28,9	28,2
Ελλάδα	13,1	13,3	14,2	15,1	15,9	16,8	17,3	17,3	17,7	17,8	1,5	1,7
France	195,8	201,3	208,3	219,7	225,6	236,8	244,2	248,1	253,3	261,1	23,1	25,2
Ireland	5,6	5,7	5,6	5,7	6,0	6,4	6,7	6,8	6,9	6,7	0,7	0,6
Italia	122,6	125,9	125,3	129,5	132,5	136,3	142,5	148,1	149,5	150,4	14,4	14,5
Luxembourg	1,2	1,3	1,4	1,4	1,5	1,5	1,5	1,6	1,6	1,6	0,1	0,2
Nederland	47,7	48,8	50,4	52,9	57,9	60,1	62,0	62,1	61,4	60,9	5,6	5,9
United Kingdom	157,1	156,1	157,6	159,0	158,6	165,3	171,5	170,4	170,1	172,3	18,5	16,6
<b>EUR 10</b>	<b>848,8</b>	<b>862,9</b>	<b>883,5</b>	<b>915,8</b>	<b>939,6</b>	<b>976,9</b>	<b>1 010,7</b>	<b>1 025,2</b>	<b>1 030,7</b>	<b>1 036,9</b>	<b>100,0</b>	<b>100,0</b>
España	63,6	66,5	68,1	71,1	73,0	74,6	75,1	76,1	75,9	77,2	7,5	7,4
Portugal	10,7	11,6	11,6	12,1	11,8	11,8	12,2	12,6	12,9	13,1	1,3	1,3
Sverige	:	:	:	:	:	:	:	:	:	:	:	:
USA	995,6	998,5	1 020,7	1 069,9	1 111,6	1 153,5	1 183,9	1 195,5	1 224,6	1 243,2	117,3	119,9
Nippon (Japan)	258,7	258,4	270,5	279,2	289,9	303,7	320,9	325,7	329,5	343,0	30,5	33,1
<b>2.1.39. I 1975-priser og -købekraftsparitet (Mrd KP/PPA)</b>				<b>In Preisen und Kaufkraftparitäten von 1975 (Mrd KP/PPA)</b>			<b>A prezzi e parità di potere d'acquisto del 1975 (Mrd KP/PPA)</b>					
Belgique/België	32,4	33,4	33,8	35,4	36,2	37,4	39,0	39,8	39,4	39,8	3,8	3,8
Danmark	18,9	18,8	19,3	20,7	21,0	21,5	22,0	21,9	21,9	22,5	2,2	2,2
BR Deutschland	207,9	211,1	218,7	225,8	232,3	241,0	248,5	252,8	252,5	248,1	24,3	23,8
Ελλάδα	16,5	16,7	17,9	19,0	20,1	21,1	21,8	21,7	22,3	22,4	1,9	2,2
France	175,1	180,0	186,3	196,5	201,8	211,8	218,3	221,8	226,5	233,5	20,4	22,4
Ireland	7,1	7,3	7,1	7,3	7,7	8,1	8,5	8,7	8,7	8,4	0,8	0,8
Italia	159,0	163,3	162,5	167,9	171,8	176,7	184,8	191,9	193,8	195,0	18,5	18,7
Luxembourg	1,2	1,3	1,4	1,4	1,4	1,5	1,5	1,6	1,6	1,6	0,1	0,2
Nederland	43,1	44,1	45,6	47,8	52,3	54,4	56,0	56,2	55,5	55,0	5,0	5,3
United Kingdom	196,1	194,8	196,7	198,5	198,0	206,3	214,0	212,7	212,3	215,0	22,9	20,6
<b>EUR 10</b>	<b>857,2</b>	<b>870,7</b>	<b>889,3</b>	<b>920,1</b>	<b>942,5</b>	<b>979,7</b>	<b>1 014,5</b>	<b>1 029,1</b>	<b>1 034,7</b>	<b>1 041,4</b>	<b>100,0</b>	<b>100,0</b>
España	87,9	91,9	94,1	98,2	100,8	103,1	103,8	105,1	104,9	106,6	10,3	10,2
Portugal	15,1	16,4	16,4	17,1	16,8	16,8	17,2	17,8	18,2	18,6	1,8	1,8
Sverige	:	:	:	:	:	:	:	:	:	:	:	:
USA	1 033,6	1 036,6	1 059,6	1 110,7	1 154,0	1 197,5	1 229,1	1 241,1	1 271,3	1 290,6	120,6	123,9
Nippon (Japan)	293,6	293,3	307,0	316,9	329,0	344,7	364,3	369,7	374,0	389,4	34,3	37,4

## 2.1. Nationalregnskaber

Volkswirtschaftliche  
Gesamtrechnungen

## Conti nazionali

Samlet konsum inden for det  
økonomiske territorium,  
pr. indbygger

Letzter Verbrauch im  
Wirtschaftsgebiet  
je Einwohner

Consumi finali sul  
territorio economico,  
per abitante

	1973	1974	1975	1976	1977	1978	1979	1980	1981	1982	1973	1982
<b>2.1.40.</b>	<b>I løbende priser og vekselkurser (ECU)</b>			<b>In jeweiligen Preisen und Wechselkursen (ECU)</b>			<b>A prezzi e tassi di cambio correnti (ECU)</b>				<b>EUR 10 = 100</b>	
Belgique/België	2 805	3 351	3 918	4 664	5 395	5 919	6 391	6 904	7 284	7 301	113	103
Danmark	3 549	4 154	4 846	5 949	6 503	7 041	7 668	7 694	8 501	9 379	143	132
BR Deutschland	3 209	3 740	4 168	4 881	5 556	6 149	6 727	7 158	7 567	8 249	129	116
Ελλάδα	1 131	1 459	1 573	1 837	2 092	2 215	2 437	2 504	2 999	3 454	45	49
France	2 863	3 177	3 953	4 552	4 870	5 411	6 054	6 894	7 693	8 279	115	116
Ireland	1 416	1 624	1 753	1 888	2 107	2 351	2 731	3 264	3 801	4 240	57	60
Italia	1 803	2 035	2 245	2 365	2 644	2 877	3 312	3 975	4 563	5 162	72	72
Luxembourg	2 743	3 263	3 837	4 552	5 219	5 681	6 217	6 871	7 409	7 368	110	103
Nederland	2 618	3 169	3 689	4 431	5 399	5 937	6 359	6 690	6 884	7 569	105	106
United Kingdom	2 108	2 441	2 816	2 959	3 196	3 592	4 348	5 529	6 660	7 207	85	101
<b>EUR 10</b>	<b>2 489</b>	<b>2 865</b>	<b>3 303</b>	<b>3 736</b>	<b>4 158</b>	<b>4 595</b>	<b>5 165</b>	<b>5 860</b>	<b>6 532</b>	<b>7 121</b>	<b>100</b>	<b>100</b>
España	1 329	1 688	1 917	2 211	2 397	2 581	3 180	3 426	3 785	4 136	53	58
Portugal	916	1 200	1 297	1 428	1 350	1 265	1 323	1 580	1 967	2 133	37	30
Sverige	:	:	:	:	:	:	:	:	:	:	:	:
USA	4 023	4 538	4 779	5 829	6 164	6 065	6 224	6 753	9 310	11 306	162	159
Nippon (Japan)	1 922	2 224	2 426	2 988	3 564	4 423	4 268	4 379	5 904	6 298	77	88
<b>2.1.41.</b>	<b>I løbende priser og købekraftsparitet (KP/PPA)</b>			<b>In jeweiligen Preisen und Kaufkraftparitäten (KP/PPA)</b>			<b>A prezzi e parità di potere d'acquisto (KP/PPA)</b>					
Belgique/België	2 533	2 944	3 452	4 010	4 496	5 028	5 712	6 632	7 395	8 176	103	111
Danmark	2 864	3 271	3 816	4 523	5 046	5 534	6 294	7 028	7 758	8 692	116	118
BR Deutschland	2 556	2 957	3 537	4 085	4 632	5 147	5 805	6 602	7 291	7 816	104	106
Ελλάδα	1 383	1 608	1 983	2 268	2 579	2 917	3 208	3 627	4 128	4 437	56	60
France	2 565	3 021	3 535	4 107	4 641	5 237	5 889	6 686	7 486	8 310	104	113
Ireland	1 619	1 998	2 227	2 445	2 800	3 119	3 551	4 152	4 598	4 806	66	65
Italia	2 227	2 584	2 911	3 300	3 680	4 089	4 678	5 392	6 068	6 674	90	90
Luxembourg	2 765	3 152	3 773	4 225	4 799	5 346	6 153	6 908	7 565	8 063	112	109
Nederland	2 434	2 831	3 335	3 834	4 569	5 078	5 709	6 332	6 762	7 222	99	98
United Kingdom	2 667	3 066	3 514	3 943	4 316	4 805	5 405	5 893	6 420	7 159	108	97
<b>EUR 10</b>	<b>2 462</b>	<b>2 858</b>	<b>3 325</b>	<b>3 806</b>	<b>4 274</b>	<b>4 768</b>	<b>5 382</b>	<b>6 076</b>	<b>6 730</b>	<b>7 379</b>	<b>100</b>	<b>100</b>
España	1 950	2 290	2 649	3 041	3 421	3 726	4 059	4 617	5 040	5 537	79	75
Portugal	1 332	1 643	1 836	2 051	2 183	2 334	2 711	3 122	3 529	3 877	54	53
Sverige	:	:	:	:	:	:	:	:	:	:	:	:
USA	3 803	4 296	4 961	5 704	6 371	7 060	7 832	8 758	9 679	10 551	154	143
Nippon (Japan)	1 985	2 234	2 753	3 170	3 624	4 071	4 706	5 461	6 104	6 919	81	94
<b>2.1.42.</b>	<b>I 1975-priser og -købekraftsparitet (KP/PPA)</b>			<b>In Preisen und Kaufkraftparitäten von 1975 (KP/PPA)</b>			<b>A prezzi e parità di potere d'acquisto del 1975 (KP/PPA)</b>					
Belgique/België	3 323	3 416	3 452	3 607	3 688	3 809	3 963	4 039	3 994	4 037	103	105
Danmark	3 759	3 720	3 816	4 074	4 125	4 209	4 306	4 271	4 282	4 404	116	115
BR Deutschland	3 355	3 402	3 537	3 670	3 784	3 930	4 051	4 107	4 094	4 025	104	105
Ελλάδα	1 852	1 869	1 983	2 075	2 157	2 240	2 284	2 255	2 291	2 293	57	60
France	3 359	3 431	3 535	3 715	3 802	3 975	4 082	4 130	4 198	4 306	104	112
Ireland	2 296	2 322	2 227	2 250	2 338	2 457	2 526	2 552	2 529	2 425	71	63
Italia	2 895	2 946	2 911	2 989	3 042	3 115	3 247	3 363	3 389	3 443	90	90
Luxembourg	3 496	3 621	3 773	3 860	3 949	4 051	4 195	4 326	4 395	4 331	108	113
Nederland	3 208	3 257	3 335	3 469	3 777	3 900	3 993	3 969	3 899	3 846	99	100
United Kingdom	3 501	3 477	3 514	3 547	3 540	3 690	3 825	3 798	3 790	3 834	108	100
<b>EUR 10</b>	<b>3 228</b>	<b>3 264</b>	<b>3 325</b>	<b>3 434</b>	<b>3 510</b>	<b>3 639</b>	<b>3 758</b>	<b>3 799</b>	<b>3 809</b>	<b>3 836</b>	<b>100</b>	<b>100</b>
España	2 524	2 615	2 649	2 733	2 773	2 803	2 797	2 812	2 785	2 799	78	73
Portugal	1 777	1 898	1 836	1 873	1 820	1 808	1 849	1 903	1 936	1 965	55	51
Sverige	:	:	:	:	:	:	:	:	:	:	:	:
USA	4 912	4 891	4 962	5 161	5 239	5 379	5 460	5 451	5 530	5 560	152	145
Nippon (Japan)	2 702	2 663	2 753	2 812	2 891	3 001	3 145	3 167	3 180	3 287	84	86

2.1. Nationalregnskaber

Volkswirtschaftliche  
Gesamtrechnungen

Conti nazionali

Samlet konsum løbende priser  
og købekraftsparitet

Letzter Verbrauch in jeweiligen  
Preisen und Kaufkraftparitäten

Consumi finali a prezzi e parità  
di potere d'acquisto

	1973	1974	1975	1976	1977	1978	1979	1980	1981	1982	1973	1982		
<b>2.1.43. Privat konsum inden for det økonomiske territorium (Mrd KP/PPA)</b>				<b>Privater Verbrauch im Wirtschaftsgebiet (Mrd KP/PPA)</b>						<b>Consumi privati sul territorio economico (Mrd KP/PPA)</b>			<b>EUR 10 = 100</b>	
Belgique/België	19,8	23,0	26,6	30,9	34,6	38,4	43,7	50,8	56,4	62,9	3,8	4,0		
Danmark	10,4	11,6	13,4	16,1	18,1	19,7	22,3	24,4	26,6	29,6	2,0	1,9		
BR Deutschland	129,4	148,4	177,7	205,8	233,4	258,6	291,1	331,5	366,2	392,7	24,7	25,1		
Ελλάδα	10,5	12,0	14,7	17,0	19,5	22,3	24,6	28,2	32,0	34,3	2,0	2,2		
France	109,7	129,6	151,1	175,8	199,1	225,0	254,3	289,6	324,9	360,9	20,9	23,1		
Ireland	4,0	5,0	5,5	6,1	7,1	8,0	9,1	10,6	11,8	12,3	0,8	0,8		
Italia	98,3	115,8	131,5	150,7	167,7	185,5	211,8	244,3	270,2	293,5	18,8	18,8		
Luxembourg	0,8	0,9	1,1	1,2	1,4	1,5	1,8	2,0	2,1	2,3	0,2	0,1		
Nederland	25,3	29,3	34,5	40,1	48,8	54,4	61,4	68,9	74,1	79,5	4,8	5,1		
United Kingdom	115,6	130,7	145,5	163,2	180,8	201,9	228,5	243,7	264,4	294,7	22,1	18,9		
<b>EUR 10</b>	<b>523,8</b>	<b>606,4</b>	<b>701,7</b>	<b>807,1</b>	<b>910,6</b>	<b>1 015,4</b>	<b>1 148,7</b>	<b>1 293,8</b>	<b>1 428,8</b>	<b>1 562,8</b>	<b>100,0</b>	<b>100,0</b>		
España	60,7	71,7	83,3	96,2	109,3	119,7	130,8	149,0	163,8	181,4	11,6	11,6		
Portugal	9,5	11,9	13,8	15,9	16,8	18,0	20,9	24,1	27,5	30,6	1,8	2,0		
Sverige	:	:	:	:	:	:	:	:	:	:	:	:		
USA	621,9	703,6	815,8	950,7	1 092,4	1 228,7	1 381,9	1 556,0	1 740,6	1 906,2	118,7	122,0		
Nippon (Japan)	186,7	210,6	261,1	304,8	351,8	399,4	466,3	544,1	610,2	697,0	35,6	44,6		
<b>2.1.44. Privat konsum inden for det økonomiske territorium, pr. indbygger (KP/PPA)</b>				<b>Privater Verbrauch im Wirtschaftsgebiet je Einwohner (KP/PPA)</b>						<b>Consumi privati sul territorio economico, per abitante (KP/PPA)</b>				
Belgique/België	2 038	2 358	2 714	3 150	3 526	3 906	4 443	5 157	5 729	6 381	103	111		
Danmark	2 067	2 298	2 654	3 182	3 560	3 861	4 362	4 756	5 202	5 778	105	100		
BR Deutschland	2 088	2 391	2 874	3 345	3 801	4 217	4 745	5 384	5 936	6 371	106	111		
Ελλάδα	1 178	1 340	1 627	1 858	2 094	2 364	2 574	2 920	3 288	3 504	60	61		
France	2 104	2 471	2 867	3 325	3 752	4 224	4 755	5 392	6 020	6 657	107	116		
Ireland	1 305	1 602	1 721	1 902	2 184	2 411	2 714	3 108	3 424	3 534	66	61		
Italia	1 790	2 090	2 355	2 682	2 970	3 271	3 721	4 280	4 724	5 182	91	90		
Luxembourg	2 245	2 524	2 996	3 350	3 787	4 209	4 829	5 374	5 870	6 268	114	109		
Nederland	1 880	2 162	2 529	2 913	3 525	3 906	4 378	4 871	5 203	5 558	95	97		
United Kingdom	2 065	2 334	2 599	2 917	3 234	3 611	4 084	4 351	4 720	5 257	105	91		
<b>EUR 10</b>	<b>1 972</b>	<b>2 273</b>	<b>2 624</b>	<b>3 012</b>	<b>3 391</b>	<b>3 772</b>	<b>4 255</b>	<b>4 776</b>	<b>5 260</b>	<b>5 756</b>	<b>100</b>	<b>100</b>		
España	1 742	2 039	2 345	2 676	3 005	3 255	3 526	3 984	4 347	4 763	88	83		
Portugal	1 122	1 384	1 544	1 742	1 829	1 943	2 249	2 572	2 924	3 227	57	56		
Sverige	:	:	:	:	:	:	:	:	:	:	:	:		
USA	2 955	3 320	3 820	4 418	4 959	5 519	6 139	6 834	7 571	8 212	150	143		
Nippon (Japan)	1 718	1 912	2 341	2 704	3 091	3 478	4 026	4 661	5 189	5 885	87	102		
<b>2.1.45. Kollektivt konsum (Mrd KP/PPA)</b>				<b>Kollektivverbrauch des Staates (Mrd KP/PPA)</b>						<b>Consumi collettivi delle amministrazioni pubbliche (Mrd KP/PPA)</b>				
Belgique/België	4,8	5,7	7,2	8,4	9,5	11,0	12,5	14,5	16,4	17,7	3,7	4,0		
Danmark	4,0	4,9	5,9	6,8	7,6	8,5	9,9	11,6	13,1	14,9	3,1	3,4		
BR Deutschland	29,0	35,1	41,0	45,5	51,0	57,0	65,0	75,0	83,5	89,0	22,3	20,2		
Ελλάδα	1,8	2,4	3,2	3,8	4,5	5,2	6,1	6,8	8,2	9,1	1,4	2,1		
France	24,0	28,8	35,2	41,4	47,2	54,0	60,6	69,5	79,1	89,6	18,5	20,3		
Ireland	1,0	1,2	1,6	1,8	2,0	2,3	2,8	3,5	4,0	4,4	0,7	1,0		
Italia	24,0	27,4	31,0	34,7	40,1	46,4	54,4	63,5	76,9	84,5	18,4	19,2		
Luxembourg	0,2	0,2	0,3	0,3	0,4	0,4	0,5	0,6	0,6	0,7	0,1	0,1		
Nederland	7,4	9,0	11,0	12,7	14,5	16,3	18,7	20,7	22,2	23,8	5,7	5,4		
United Kingdom	33,7	41,0	51,2	57,4	60,5	66,7	73,9	86,4	95,2	106,7	25,9	24,2		
<b>EUR 10</b>	<b>130,0</b>	<b>155,9</b>	<b>187,6</b>	<b>212,7</b>	<b>237,3</b>	<b>268,0</b>	<b>304,4</b>	<b>352,1</b>	<b>399,3</b>	<b>440,4</b>	<b>100,0</b>	<b>100,0</b>		
España	7,2	8,8	10,8	13,1	15,1	17,3	19,8	23,7	26,1	29,5	5,6	6,7		
Portugal	1,8	2,2	2,6	2,8	3,3	3,6	4,3	5,2	5,7	6,2	1,4	1,4		
Sverige	:	:	:	:	:	:	:	:	:	:	:	:		
USA	178,3	206,9	243,7	276,9	311,2	343,0	381,0	438,2	484,8	542,9	137,2	12,3		
Nippon (Japan)	28,9	35,4	46,0	52,6	60,7	68,1	78,8	93,4	107,6	122,5	22,3	27,8		

## 2.1. Nationalregnskaber

Volkswirtschaftliche  
Gesamtrechnungen

## Conti nazionali

Samlet konsum i 1975-priser  
og -købekraftsparitet

Letzter Verbrauch in Preisen und  
Kaufkraftparitäten von 1975

Consumi finali a prezzi e parità di  
potere d'acquisto del 1975

	1973	1974	1975	1976	1977	1978	1979	1980	1981	1982	1973	1982		
<b>2.1.46. Privat konsum inden for det økonomiske territorium (Mrd KP/PPA)</b>				<b>Privater Verbrauch im Wirtschaftsgebiet (Mrd KP/PPA)</b>							<b>Consumi privati sul territorio economico (Mrd KP/PPA)</b>		<b>EUR 10 = 100</b>	
Belgique/België	25,7	26,5	26,6	27,9	28,6	29,3	30,7	31,3	30,8	31,4	3,8	3,8		
Danmark	13,3	13,0	13,4	14,6	14,7	14,8	15,0	14,5	14,4	14,7	2,0	1,8		
BR Deutschland	168,3	170,5	177,7	184,8	190,8	198,0	203,8	207,1	206,4	202,4	24,7	24,5		
Ελλάδα	14,0	13,9	14,7	15,6	16,5	17,4	17,9	17,8	18,1	18,2	2,1	2,2		
France	141,9	146,4	151,1	159,3	164,1	172,3	178,1	181,0	184,8	190,8	20,9	23,1		
Ireland	5,7	5,8	5,5	5,6	5,9	6,3	6,6	6,6	6,6	6,3	0,8	0,8		
Italia	129,7	133,2	131,5	136,2	139,2	143,4	150,9	157,4	158,2	158,7	19,1	19,2		
Luxembourg	1,0	1,0	1,1	1,1	1,1	1,2	1,2	1,2	1,3	1,3	0,1	0,2		
Nederland	32,7	33,5	34,5	36,3	40,5	42,0	43,3	43,4	42,6	42,0	4,8	5,1		
United Kingdom	148,2	146,2	145,5	146,8	146,8	154,0	160,7	158,5	158,2	160,1	21,8	19,4		
<b>EUR 10</b>	<b>680,5</b>	<b>690,0</b>	<b>701,7</b>	<b>728,2</b>	<b>748,2</b>	<b>778,6</b>	<b>808,2</b>	<b>818,9</b>	<b>821,3</b>	<b>825,8</b>	<b>100,0</b>	<b>100,0</b>		
España	78,4	81,7	83,3	86,9	89,0	90,6	90,8	91,6	91,1	92,0	11,5	11,1		
Portugal	13,0	13,9	13,8	14,4	13,7	13,6	13,8	14,2	14,6	14,8	1,9	1,8		
Sverige	:	:	:	:	:	:	:	:	:	:	:	:		
USA	803,8	798,6	815,8	862,1	902,8	941,4	966,8	972,4	999,2	1 010,8	118,1	122,4		
Nippon (Japan)	252,6	250,8	261,1	269,8	280,0	293,2	310,6	314,5	316,2	329,5	37,1	39,9		
<b>2.1.47. Privat konsum inden for det økonomiske territorium, pr. indbygger (KP/PPA)</b>				<b>Privater Verbrauch im Wirtschaftsgebiet je Einwohner (KP/PPA)</b>							<b>Consumi privati sul territorio economico, per abitante (KP/PPA)</b>			
Belgique/België	2 639	2 710	2 714	2 844	2 908	2 981	3 116	3 180	3 128	3 183	103	105		
Danmark	2 651	2 578	2 654	2 870	2 889	2 900	2 924	2 832	2 809	2 869	103	94		
BR Deutschland	2 716	2 748	2 874	3 003	3 108	3 228	3 322	3 365	3 346	3 284	106	108		
Ελλάδα	1 565	1 549	1 627	1 706	1 771	1 844	1 871	1 845	1 858	1 858	61	61		
France	2 722	2 791	2 867	3 012	3 091	3 233	3 331	3 370	3 424	3 519	106	116		
Ireland	1 841	1 841	1 721	1 741	1 817	1 907	1 947	1 941	1 913	1 796	72	59		
Italia	2 363	2 404	2 355	2 424	2 465	2 528	2 652	2 758	2 766	2 803	92	92		
Luxembourg	2 783	2 883	2 996	3 071	3 139	3 226	3 334	3 428	3 481	3 416	109	112		
Nederland	2 434	2 474	2 529	2 638	2 920	3 014	3 088	3 067	2 989	2 934	95	96		
United Kingdom	2 647	2 610	2 599	2 623	2 626	2 755	2 873	2 830	2 824	2 856	103	94		
<b>EUR 10</b>	<b>2 563</b>	<b>2 587</b>	<b>2 624</b>	<b>2 718</b>	<b>2 786</b>	<b>2 892</b>	<b>2 994</b>	<b>3 023</b>	<b>3 024</b>	<b>3 042</b>	<b>100</b>	<b>100</b>		
España	2 252	2 323	2 345	2 417	2 447	2 464	2 447	2 449	2 419	2 415	88	79		
Portugal	1 530	1 613	1 544	1 569	1 490	1 467	1 479	1 522	1 546	1 562	60	51		
Sverige	:	:	:	:	:	:	:	:	:	:	:	:		
USA	3 820	3 768	3 820	4 006	4 098	4 229	4 295	4 270	4 346	4 355	149	143		
Nippon (Japan)	2 325	2 278	2 341	2 393	2 460	2 553	2 681	2 694	2 689	2 782	91	91		
<b>2.1.48. Kollektivt konsum (Mrd KP/PPA)</b>				<b>Kollektiververbrauch des Staates (Mrd KP/PPA)</b>							<b>Consumi collettivi delle amministrazioni pubbliche (Mrd KP/PPA)</b>			
Belgique/België	6,7	6,9	7,2	7,5	7,7	8,1	8,3	8,5	8,5	8,4	3,8	3,9		
Danmark	5,6	5,8	5,9	6,1	6,3	6,7	7,1	7,4	7,5	7,9	3,2	3,6		
BR Deutschland	39,6	40,6	41,0	41,0	41,5	43,1	44,7	45,7	46,1	45,7	22,4	21,2		
Ελλάδα	2,6	2,9	3,2	3,4	3,6	3,7	3,9	4,0	4,2	4,3	1,5	2,0		
France	33,2	33,6	35,2	37,2	37,7	39,5	40,2	40,8	41,8	42,7	18,8	19,8		
Ireland	1,4	1,5	1,6	1,6	1,7	1,8	1,9	2,1	2,1	2,2	0,8	1,0		
Italia	29,2	30,0	31,0	31,7	32,6	33,3	33,9	34,6	35,6	36,3	16,5	16,8		
Luxembourg	0,2	0,3	0,3	0,3	0,3	0,3	0,3	0,3	0,3	0,3	0,1	0,2		
Nederland	10,4	10,6	11,0	11,5	11,9	12,3	12,7	12,8	13,0	13,1	5,9	6,1		
United Kingdom	47,8	48,6	51,2	51,7	51,1	52,3	53,3	54,2	54,1	54,9	27,1	25,4		
<b>EUR 10</b>	<b>176,7</b>	<b>180,7</b>	<b>187,6</b>	<b>191,9</b>	<b>194,3</b>	<b>201,2</b>	<b>206,4</b>	<b>210,2</b>	<b>213,4</b>	<b>215,7</b>	<b>100,0</b>	<b>100,0</b>		
España	9,5	10,3	10,8	11,4	11,8	12,5	13,0	13,6	13,8	14,7	5,4	6,8		
Portugal	2,1	2,5	2,6	2,8	3,0	3,2	3,4	3,6	3,7	3,8	1,2	1,8		
Sverige	:	:	:	:	:	:	:	:	:	:	:	:		
USA	229,8	238,0	243,8	248,6	251,2	256,1	262,3	268,8	272,1	279,8	130,1	129,7		
Nippon (Japan)	41,0	42,4	46,0	47,2	49,0	51,5	53,7	55,2	57,8	59,8	23,2	27,7		

2.1. Nationalregnskaber

Volkswirtschaftliche  
Gesamtrechnungen

Conti nazionali

Faste bruttoinvesteringer

Brutto-Anlageinvestitionen

Investimenti fissi  
lordi

	1973	1974	1975	1976	1977	1978	1979	1980	1981	1982	1973	1982
<b>2.1.49. I løbende priser og vekselkurser (Mrd ECU)</b>				<b>In jeweiligen Preisen und Wechselkursen (Mrd ECU)</b>			<b>A prezzi e tassi di cambio correnti (Mrd ECU)</b>				<b>EUR 10 = 100</b>	
Belgique/België	7,9	10,1	11,2	13,2	14,7	16,2	16,5	18,0	15,6	14,9	3,9	3,3
Danmark	5,8	6,4	6,4	8,5	9,0	9,6	10,1	9,0	8,3	9,5	2,9	2,1
BR Deutschland	66,9	69,0	68,7	80,3	91,8	104,4	121,4	133,9	134,5	138,0	33,4	30,2
Ελλάδα	3,7	3,5	3,5	4,3	5,3	5,9	7,3	6,8	7,0	7,5	1,8	1,6
France	48,5	54,2	63,5	73,1	74,9	79,9	90,0	102,4	108,8	113,2	24,2	24,8
Ireland	1,4	1,4	1,5	1,8	2,1	2,8	3,5	3,8	4,6	4,6	0,7	1,0
Italia	26,0	31,9	31,8	33,8	37,0	38,4	44,7	56,4	64,2	67,4	13,0	14,8
Luxembourg	0,4	0,5	0,5	0,6	0,6	0,7	0,8	0,9	0,8	0,8	0,2	0,2
Nederland	11,3	12,9	13,9	15,6	20,7	23,0	24,2	25,6	24,6	25,7	5,6	5,6
United Kingdom	28,3	33,0	36,5	38,1	39,6	45,0	54,0	65,7	70,5	75,2	14,2	16,5
<b>EUR 10</b>	<b>200,1</b>	<b>223,0</b>	<b>237,6</b>	<b>269,3</b>	<b>295,7</b>	<b>325,8</b>	<b>372,4</b>	<b>422,4</b>	<b>438,9</b>	<b>456,9</b>	<b>100,0</b>	<b>100,0</b>
España	13,6	18,3	19,7	21,1	22,2	23,0	27,0	29,5	34,2	36,2	6,8	7,9
Portugal	1,9	2,2	2,3	2,6	3,8	3,9	4,0	5,1	6,7	7,4	0,9	1,6
Sverige	:	:	:	:	:	:	:	:	:	:	:	:
USA	204,0	219,4	210,8	261,7	305,9	328,1	344,4	345,8	470,8	515,6	102,0	112,8
Nippon (Japan)	122,9	134,4	130,6	156,6	183,7	233,6	233,8	239,4	318,6	321,3	61,4	70,3
<b>2.1.50. I 1975-priser og -vekselkurser (Mrd ECU)</b>				<b>In Preisen und Wechselkursen von 1975 (Mrd ECU)</b>			<b>A prezzi e tassi di cambio del 1975 (Mrd ECU)</b>					
Belgique/België	10,7	11,4	11,2	11,6	11,6	11,9	11,6	12,2	10,4	10,2	4,1	4,0
Danmark	8,0	7,3	6,4	7,5	7,3	7,4	7,4	6,6	5,5	5,8	3,1	2,3
BR Deutschland	79,8	72,2	68,7	71,8	74,6	78,2	83,8	86,5	82,9	78,6	30,8	30,9
Ελλάδα	4,7	3,5	3,5	3,7	4,0	4,3	4,6	4,2	3,9	3,8	1,8	1,5
France	65,0	65,6	63,5	65,7	64,7	66,3	68,8	70,5	69,5	69,9	25,1	27,5
Ireland	1,8	1,6	1,5	1,7	1,8	2,1	2,4	2,2	2,4	2,2	0,7	0,9
Italia	35,3	36,5	31,8	32,6	32,5	32,4	34,3	37,6	37,8	35,8	13,6	14,1
Luxembourg	0,6	0,6	0,5	0,5	0,5	0,5	0,5	0,6	0,5	0,5	0,2	0,2
Nederland	15,2	14,6	13,9	13,5	15,9	16,3	16,0	15,9	14,3	13,6	5,9	5,3
United Kingdom	37,9	36,8	36,5	37,0	36,1	37,3	37,7	35,6	32,2	34,1	14,6	13,4
<b>EUR 10</b>	<b>258,9</b>	<b>250,1</b>	<b>237,6</b>	<b>245,7</b>	<b>249,0</b>	<b>256,9</b>	<b>267,3</b>	<b>271,8</b>	<b>259,3</b>	<b>254,4</b>	<b>100,0</b>	<b>100,0</b>
España	19,2	20,5	19,7	19,3	19,2	18,8	18,0	18,2	18,4	18,0	7,4	7,1
Portugal	2,8	2,7	2,3	2,4	3,5	3,7	3,7	4,1	4,3	4,4	1,1	1,7
Sverige	:	:	:	:	:	:	:	:	:	:	:	:
USA	255,3	237,7	210,8	224,1	247,9	271,6	279,8	262,8	266,8	248,6	98,6	97,7
Nippon (Japan)	145,3	132,1	130,6	134,5	141,0	154,3	164,1	165,8	172,5	175,6	56,1	69,0
<b>2.1.51. I 1975-priser og -købekraftsparitet (Mrd KP/PPA)</b>				<b>In Preisen und Kaufkraftparitäten von 1975 (Mrd KP/PPA)</b>			<b>A prezzi e parità di potere d'acquisto del 1975 (Mrd KP/PPA)</b>					
Belgique/België	9,4	10,0	9,9	10,2	10,2	10,5	10,2	10,8	9,2	9,0	3,7	3,6
Danmark	6,3	5,7	5,0	5,9	5,8	5,9	5,9	5,2	4,3	4,6	2,5	1,8
BR Deutschland	67,7	61,3	58,3	61,0	63,3	66,4	71,2	73,4	70,3	66,7	26,3	26,5
Ελλάδα	5,9	4,4	4,4	4,7	5,1	5,4	5,9	5,3	4,9	4,8	2,3	1,9
France	58,1	58,7	56,8	58,8	57,9	59,3	61,5	63,0	62,2	62,5	22,6	24,8
Ireland	2,3	2,0	1,9	2,2	2,2	2,7	3,0	2,8	3,0	2,8	0,9	1,1
Italia	45,8	47,3	41,3	42,2	42,1	42,1	44,5	48,7	49,0	46,4	17,8	18,4
Luxembourg	0,6	0,6	0,5	0,5	0,5	0,5	0,5	0,6	0,5	0,5	0,2	0,2
Nederland	13,7	13,2	12,6	12,2	14,4	14,8	14,5	14,4	12,9	12,3	5,3	4,9
United Kingdom	47,3	46,0	45,6	46,2	45,1	46,6	47,0	44,4	40,2	42,5	18,4	16,9
<b>EUR 10</b>	<b>257,1</b>	<b>249,2</b>	<b>236,3</b>	<b>243,9</b>	<b>246,5</b>	<b>254,0</b>	<b>264,2</b>	<b>268,6</b>	<b>256,5</b>	<b>252,0</b>	<b>100,0</b>	<b>100,0</b>
España	26,5	28,3	27,2	26,7	26,6	26,0	24,8	25,1	25,4	24,9	10,3	9,9
Portugal	4,0	3,9	3,3	3,4	5,0	5,3	5,3	5,8	6,1	6,3	1,6	2,5
Sverige	:	:	:	:	:	:	:	:	:	:	:	:
USA	265,1	246,8	218,9	232,7	257,4	282,0	290,5	272,8	277,0	258,1	103,1	102,4
Nippon (Japan)	165,0	149,9	148,2	152,7	160,1	175,2	186,2	188,2	195,8	199,3	64,2	79,1

## 2.1. Nationalregnskaber

Volkswirtschaftliche  
Gesamtrechnungen

## Conti nazionali

Faste bruttoinvesteringer  
i løbende priser og  
vekselkurser

Brutto-Anlageinvestitionen  
in jeweiligen Preisen und  
Wechselkursen

Investimenti fissi lordi  
a prezzi e tassi di cambio  
correnti

	1973	1974	1975	1976	1977	1978	1979	1980	1981	1982	1973	1982
<b>2.1.52. Kollektivt (Mio ECU)</b>				<b>Staat (Mio ECU)</b>			<b>Amministrazioni pubbliche (Mio ECU)</b>			<b>EUR 10 = 100</b>		
Belgique/België	1 362	1 525	1 855	2 282	2 540	2 616	2 860	3 329	3 209	:	4,1	:
Danmark	859	1 053	1 100	1 337	1 510	1 659	1 888	1 636	1 519	:	2,6	:
BR Deutschland	10 127	12 187	12 261	13 124	14 092	16 060	18 671	20 787	18 837	:	30,7	:
Ελλάδα	1 061	1 140	1 092	1 157	1 246	1 363	1 675	:	:	:	3,2	:
France	8 519	7 330	9 731	10 602	10 318	10 546	11 733	13 481	14 714	:	19,8	:
Ireland	215	280	294	200	318	381	491	611	:	:	0,7	:
Italia	3 576	4 458	5 517	5 784	6 304	6 389	7 313	9 678	11 724	:	10,8	:
Luxembourg	75	94	115	131	140	148	173	207	207	:	0,2	:
Nederland	1 884	2 252	2 718	3 101	3 314	3 500	3 565	3 985	4 005	:	5,7	:
United Kingdom	7 288	8 584	8 900	8 704	7 350	6 938	7 981	9 330	8 318	:	22,1	:
<b>EUR 10</b>	<b>32 966</b>	<b>38 909</b>	<b>43 642</b>	<b>46 589</b>	<b>47 132</b>	<b>49 599</b>	<b>56 345</b>	:	:	:	<b>100,0</b>	:
España	1 437	1 799	2 225	2 196	2 739	2 451	:	:	:	:	4,4	:
Portugal	205	249	319	424	:	:	:	:	:	:	0,6	:
Sverige	1 532	1 674	1 914	2 154	2 471	2 464	2 633	2 980	:	:	4,6	:
USA	22 592	26 913	27 915	28 957	27 545	27 195	:	:	:	:	68,5	:
Nippon (Japan)	19 120	20 154	21 326	25 938	33 596	46 884	46 497	:	:	:	58,0	:
<b>2.1.53. Andre sektorer (Mio ECU)</b>				<b>Andere Sektoren (Mio ECU)</b>			<b>Altri settori (Mio ECU)</b>					
Belgique/België	6 495	8 547	9 362	10 912	12 208	13 489	13 488	14 539	:	:	3,9	:
Danmark	4 914	5 347	5 241	7 193	7 484	7 956	8 105	7 092	6 692	:	2,9	:
BR Deutschland	56 793	56 795	56 411	67 161	77 668	88 315	102 729	113 109	114 989	:	34,0	:
Ελλάδα	2 616	2 366	2 407	3 124	4 021	4 366	5 536	:	:	:	1,6	:
France	41 944	48 892	53 791	62 431	64 583	69 401	77 645	88 244	93 669	:	25,1	:
Ireland	1 143	1 157	1 211	1 559	1 781	2 320	2 954	3 113	:	:	0,7	:
Italia	22 456	27 479	26 323	27 970	30 648	32 024	37 419	46 670	52 270	:	13,4	:
Luxembourg	363	401	412	433	488	525	514	681	686	:	0,2	:
Nederland	9 406	10 686	11 181	12 480	17 360	19 484	20 625	21 273	19 873	:	5,6	:
United Kingdom	21 056	24 419	27 542	29 193	32 005	37 862	45 344	56 521	62 874	:	12,6	:
<b>EUR 10</b>	<b>167 186</b>	<b>184 091</b>	<b>193 880</b>	<b>222 456</b>	<b>248 246</b>	<b>275 743</b>	<b>314 478</b>	:	:	:	<b>100,0</b>	:
España	12 016	19 393	18 859	18 914	19 453	20 691	:	:	:	:	7,2	:
Portugal	1 687	1 958	2 030	1 919	:	:	:	:	:	:	1,0	:
Sverige	7 662	8 714	10 326	12 580	12 727	11 339	12 842	:	:	:	4,6	:
USA	172 850	183 889	173 125	220 550	259 017	273 404	:	14 903	:	:	103,4	:
Nippon (Japan)	103 756	114 230	109 270	130 691	150 104	186 692	186 558	:	:	:	62,1	:
<b>2.1.54. Faste bruttoinvesteringer pr. indbygger (ECU)</b>				<b>Brutto-Anlageinvestitionen je Einwohner (ECU)</b>			<b>Investimenti fissi lordi per abitante (ECU)</b>					
Belgique/België	807	1 031	1 145	1 343	1 502	1 646	1 676	1 826	1 585	1 516	107	90
Danmark	1 149	1 269	1 265	1 681	1 768	1 884	1 965	1 753	1 620	1 854	153	110
BR Deutschland	1 080	1 112	1 111	1 305	1 494	1 702	1 979	2 175	2 181	2 239	143	133
Ελλάδα	411	391	387	467	566	630	762	701	716	763	55	45
France	930	1 034	1 205	1 382	1 411	1 501	1 682	1 907	2 015	2 088	123	124
Ireland	442	462	474	566	641	836	1 040	1 128	1 330	1 320	59	78
Italia	474	576	570	601	654	677	786	987	1 123	1 190	63	71
Luxembourg	1 251	1 397	1 473	1 565	1 741	1 845	2 081	2 393	2 209	2 190	166	130
Nederland	840	955	1 017	1 136	1 492	1 649	1 724	1 813	1 725	1 798	111	107
United Kingdom	506	590	652	681	709	804	965	1 172	1 259	1 342	67	80
<b>EUR 10</b>	<b>754</b>	<b>836</b>	<b>888</b>	<b>1 005</b>	<b>1 101</b>	<b>1 210</b>	<b>1 379</b>	<b>1 559</b>	<b>1 616</b>	<b>1 683</b>	<b>100</b>	<b>100</b>
España	390	520	554	587	610	626	727	790	908	951	52	57
Portugal	223	256	263	289	413	424	426	549	711	786	30	47
Sverige	:	:	:	:	:	:	:	:	:	:	:	:
USA	970	1 035	987	1 216	1 389	1 474	1 530	1 519	2 048	2 221	129	132
Nippon (Japan)	1 131	1 220	1 171	1 390	1 614	2 034	2 018	2 050	2 709	2 712	150	161

2.1. Nationalregnskaber

Volkswirtschaftliche  
Gesamtrechnungen

Conti nazionali

Faste bruttoinvesteringer fordelt  
efter ejerbrancher

Struktur der Brutto-Anlageinvestitionen  
nach Eigentümer-Produktionsbereichen

Struttura degli investimenti fissi  
lordi per branca proprietaria

	1973	1974	1975	1976	1977	1978	1979	1980	1981	1982	(%)
<b>2.1.55. Landbrugs-, skovbrugs- og fiskeriprodukter</b>											
<b>Erzeugnisse der Landwirtschaft, der Forstwirtschaft und der Fischerei</b>											
<b>Prodotti dell'agricoltura, silvicoltura e pesca</b>											
Belgique/België	3,0	2,5	2,0	2,4	2,4	2,8	2,4	2,1	2,1	:	
Danmark	:	:	:	:	:	:	:	:	:	:	
BR Deutschland	3,0	3,0	3,4	3,6	3,9	3,8	3,6	3,1	:	:	
Ελλάδα	:	:	:	:	:	:	:	:	:	:	
France	5,1	5,1	4,6	4,6	4,0	4,4	4,3	4,1	4,2	:	
Ireland	15,3	9,2	9,4	15,7	17,6	16,9	14,5	11,2	:	:	
Italia	6,1	6,0	7,3	7,7	7,7	8,1	7,5	7,1	:	:	
Luxembourg	4,1	4,2	4,7	5,7	1,8	3,7	3,7	3,2	3,6	:	
Nederland	5,7	5,3	4,5	5,0	5,6	6,1	6,8	5,2	4,5	:	
United Kingdom	3,4	3,1	2,7	2,8	3,0	3,1	2,8	2,5	2,1	:	
<b>EUR 10</b>	<b>4,2</b>	<b>4,1</b>	<b>4,2</b>	<b>4,4</b>	<b>4,5</b>	<b>4,6</b>	<b>4,6</b>	<b>4,3</b>	:	:	
España	:	:	:	:	:	:	:	:	:	:	
Portugal	5,1	4,2	4,4	4,8	:	:	:	:	:	:	
Sverige	4,5	4,7	5,5	5,9	5,7	5,3	4,9	4,3	4,3	:	
USA	3,9	4,4	5,3	5,1	4,8	4,7	4,5	4,1	3,8	:	
Nippon (Japan)	:	:	:	:	:	:	:	:	:	:	
<b>2.1.56. Energiprodukter</b>											
<b>Energieerzeugnisse</b>											
<b>Prodotti energetici</b>											
Belgique/België	5,9	6,3	8,3	6,3	6,7	6,4	6,6	6,6	6,1	:	
Danmark	:	:	:	:	:	:	:	:	:	:	
BR Deutschland	6,6	7,8	8,6	7,5	6,6	6,5	5,9	6,4	:	:	
Ελλάδα	:	:	:	:	:	:	:	:	:	:	
France	5,7	5,8	6,4	6,8	7,1	7,9	8,4	9,2	9,6	:	
Ireland	6,7	5,3	3,3	5,6	6,0	4,6	5,0	7,2	:	:	
Italia	7,2	7,4	7,6	7,6	7,2	7,7	8,3	8,6	:	:	
Luxembourg	3,9	4,1	4,2	2,8	3,9	3,3	2,9	2,8	2,9	:	
Nederland	8,2	8,4	9,9	8,5	7,1	6,4	6,4	6,6	7,1	:	
United Kingdom	8,0	10,4	14,5	16,4	15,3	14,5	13,3	14,2	16,5	:	
<b>EUR 10</b>	<b>6,6</b>	<b>7,5</b>	<b>8,7</b>	<b>8,4</b>	<b>7,9</b>	<b>7,9</b>	<b>7,8</b>	<b>8,5</b>	:	:	
España	:	:	:	:	:	:	:	:	:	:	
Portugal	7,3	8,2	10,3	13,3	:	:	:	:	:	:	
Sverige	10,5	10,2	10,1	10,7	10,7	9,6	7,8	9,1	10,0	:	
USA	:	:	:	:	:	:	:	:	:	:	
Nippon (Japan)	:	:	:	:	:	:	:	:	:	:	
<b>2.1.57. Industriprodukter</b>											
<b>Gewerbliche Erzeugnisse</b>											
<b>Prodotti industriali</b>											
Belgique/België	21,0	22,5	19,7	16,3	13,4	12,3	12,8	14,7	15,8	:	
Danmark	:	:	:	:	:	:	:	:	:	:	
BR Deutschland	18,2	18,2	17,8	18,0	17,8	16,6	16,5	16,5	:	:	
Ελλάδα	:	:	:	:	:	:	:	:	:	:	
France	17,7	17,2	15,8	15,9	15,7	15,2	15,1	15,9	14,8	:	
Ireland	18,6	20,6	25,4	24,8	20,9	21,8	23,2	24,1	:	:	
Italia	23,2	24,1	21,1	20,3	20,1	18,7	18,8	19,2	:	:	
Luxembourg	30,1	23,9	21,7	19,2	24,7	23,1	24,1	21,9	23,7	:	
Nederland	15,7	18,1	15,8	14,8	15,3	16,1	16,4	16,5	16,9	:	
United Kingdom	16,1	17,8	16,7	16,3	18,1	18,6	18,7	16,9	14,8	:	
<b>EUR 10</b>	<b>18,5</b>	<b>19,0</b>	<b>17,4</b>	<b>17,1</b>	<b>17,1</b>	<b>16,4</b>	<b>16,5</b>	<b>17,2</b>	:	:	
España	:	:	:	:	:	:	:	:	:	:	
Portugal	27,9	32,0	31,3	26,4	:	:	:	:	:	:	
Sverige	19,1	21,7	22,3	22,2	8,4	15,6	15,2	17,2	16,6	:	
USA	12,3	15,8	16,4	15,9	15,6	14,8	16,6	19,2	19,8	:	
Nippon (Japan)	:	:	:	:	:	:	:	:	:	:	

## 2.1. Nationalregnskaber

Volkswirtschaftliche  
Gesamtrechnungen

## Conti nazionali

Faste bruttoinvesteringer  
fordelt efter ejerbrancherStruktur der Brutto-Anlageinvestitionen  
nach Eigentümer-ProduktionsbereichenStruttura degli investimenti fissi  
lordi per branca proprietaria

	1973	1974	1975	1976	1977	1978	1979	1980	1981	1982	(%)
<b>2.1.58. Bygge- og anlægsarbejder</b>	<b>Hoch- und Tiefbauten</b>			<b>Edilizia e opere pubbliche</b>							
Belgique/België	2,2	1,8	1,5	1,9	2,1	1,9	2,1	1,7	1,4	:	
Danmark	:	:	:	:	:	:	:	:	:	:	
BR Deutschland	2,0	1,3	1,4	1,3	1,4	1,6	1,7	1,5	:	:	
Ελλάδα	:	:	:	:	:	:	:	:	:	:	
France	2,4	2,4	2,5	2,6	2,4	2,3	2,1	2,1	2,2	:	
Ireland	2,2	2,3	2,3	2,2	3,5	4,4	3,9	3,5	:	:	
Italia	1,1	1,1	1,1	1,2	1,2	1,2	1,2	1,2	:	:	
Luxembourg	2,4	3,0	1,5	1,7	1,8	2,0	1,9	2,3	1,8	:	
Nederland	1,7	1,5	1,5	1,9	2,0	2,1	1,8	1,6	1,6	:	
United Kingdom	1,9	1,9	1,9	1,7	1,8	1,8	1,9	2,0	1,5	:	
<b>EUR 10</b>	<b>2,0</b>	<b>1,7</b>	<b>1,8</b>	<b>1,8</b>	<b>1,8</b>	<b>1,9</b>	<b>1,8</b>	<b>1,6</b>	:	:	
España	:	:	:	:	:	:	:	:	:	:	
Portugal	2,6	2,6	1,4	2,5	:	:	:	:	:	:	
Sverige	1,9	1,9	2,1	2,2	2,1	1,9	1,8	1,7	1,5	:	
USA	:	:	:	:	:	:	:	:	:	:	
Nippon (Japan)	:	:	:	:	:	:	:	:	:	:	
<b>2.1.59. Markedsbestemte tjenesteydelser</b>	<b>Marktbestimmte Dienstleistungen</b>			<b>Servizi destinabili alla vendita</b>							
Belgique/België	50,5	51,8	51,9	55,9	58,2	60,3	58,7	56,8	53,6	:	
Danmark	:	:	:	:	:	:	:	:	:	:	
BR Deutschland	54,8	51,6	50,9	52,9	54,9	56,1	56,7	56,6	:	:	
Ελλάδα	:	:	:	:	:	:	:	:	:	:	
France	56,9	57,3	56,8	57,0	58,4	58,3	58,3	56,8	57,0	:	
Ireland	49,4	54,7	51,0	44,6	44,6	45,0	47,0	46,9	:	:	
Italia	53,1	53,2	53,2	53,1	54,7	55,1	54,7	55,0	:	:	
Luxembourg	42,2	45,9	46,0	47,4	45,4	45,8	44,2	46,4	42,4	:	
Nederland	52,0	49,2	48,7	49,6	53,9	54,0	53,9	54,3	53,0	:	
United Kingdom	54,0	51,8	49,5	48,5	50,2	51,6	53,1	53,5	53,6	:	
<b>EUR 10</b>	<b>54,6</b>	<b>53,2</b>	<b>52,5</b>	<b>53,5</b>	<b>55,1</b>	<b>55,7</b>	<b>55,9</b>	<b>55,5</b>	:	:	
España	:	:	:	:	:	:	:	:	:	:	
Portugal	47,0	42,8	40,4	36,9	:	:	:	:	:	:	
Sverige	46,8	45,5	44,0	43,7	46,1	49,4	52,9	50,5	50,4	:	
USA	71,1	65,7	63,9	67,0	69,5	70,7	69,1	66,3	67,1	:	
Nippon (Japan)	:	:	:	:	:	:	:	:	:	:	
<b>2.1.60. Ikke-markedsbestemte tjenesteydelser</b>	<b>Nichtmarktbestimmte Dienstleistungen</b>			<b>Servizi non destinabili alla vendita</b>							
Belgique/België	17,3	15,1	16,5	17,2	17,2	16,2	17,5	18,6	21,0	:	
Danmark	:	:	:	:	:	:	:	:	:	:	
BR Deutschland	15,3	17,9	17,9	16,6	15,4	15,5	15,6	16,0	:	:	
Ελλάδα	:	:	:	:	:	:	:	:	:	:	
France	12,2	12,1	13,8	13,2	12,3	12,0	11,9	12,0	12,3	:	
Ireland	7,8	7,9	8,6	7,1	7,3	7,2	6,5	7,1	:	:	
Italia	9,4	8,3	9,8	10,0	9,0	9,3	9,5	9,0	:	:	
Luxembourg	17,3	19,0	21,8	23,4	22,4	22,1	23,2	23,3	25,5	:	
Nederland	16,7	17,4	19,6	20,2	16,0	15,2	14,7	15,8	17,0	:	
United Kingdom	16,5	15,0	14,7	14,3	11,7	10,3	10,3	10,9	11,6	:	
<b>EUR 10</b>	<b>14,0</b>	<b>14,4</b>	<b>15,2</b>	<b>14,7</b>	<b>13,5</b>	<b>13,2</b>	<b>13,2</b>	<b>13,6</b>	:	:	
España	:	:	:	:	:	:	:	:	:	:	
Portugal	10,1	10,2	12,3	16,2	:	:	:	:	:	:	
Sverige	17,1	16,0	16,0	15,3	17,0	18,1	17,4	17,2	17,3	:	
USA	12,7	14,1	14,3	12,0	10,1	9,8	9,8	10,4	9,3	:	
Nippon (Japan)	:	:	:	:	:	:	:	:	:	:	



2.1. Nationalregnskaber

Volkswirtschaftliche  
Gesamtrechnungen

Conti nazionali

Faste bruttoinvesteringer  
fordelt efter varer

Struktur der Brutto-Anlageinvestitionen  
nach Güterarten

Struttura degli investimenti  
fissi lordi per prodotto

(%)

	1973	1974	1975	1976	1977	1978	1979	1980	1981	1982		
<b>2.1.61. Metalvarer og maskiner</b>	<b>Metalvarer og maskiner</b>			<b>Metallerzeugnisse und Maschinen</b>			<b>Prodotti in metallo e macchine</b>					
Belgique/België	28,2	28,7	27,1	24,3	21,8	19,1	20,1	20,6	22,8	:	:	:
Danmark	22,7	23,7	24,2	24,0	25,1	27,1	28,7	31,7	32,4	:	:	:
BR Deutschland	28,6	29,5	31,0	30,9	31,1	31,2	31,0	29,8	:	:	:	:
Ελλάδα	26,3	32,6	30,5	28,9	25,1	22,1	22,2	24,9	26,3	:	:	:
France	29,1	28,3	27,2	26,5	26,8	27,1	27,6	28,0	28,6	:	:	:
Ireland	31,8	33,0	36,3	37,5	38,1	37,5	34,4	32,6	:	:	:	:
Italia	30,2	31,1	28,2	28,4	27,2	26,8	27,1	27,4	25,3	:	:	:
Luxembourg	23,9	26,1	20,4	21,5	28,2	26,2	25,7	23,8	:	:	:	:
Nederland	27,3	30,4	30,2	28,5	25,8	25,4	24,9	25,3	26,7	:	:	:
United Kingdom	30,2	30,9	30,1	31,7	34,0	34,6	35,5	35,7	36,2	:	:	:
<b>EUR 10</b>	<b>29,2</b>	<b>29,9</b>	<b>29,5</b>	<b>29,3</b>	<b>29,5</b>	<b>29,6</b>	<b>30,0</b>	<b>29,9</b>	<b>29,0</b>	:	:	:
España	27,8	27,0	26,7	27,3	26,7	26,4	24,5	25,1	:	:	:	:
Portugal	32,4	31,1	28,2	25,0	29,7	27,3	32,1	33,0	32,5	:	:	:
Sverige	27,1	29,9	31,2	32,1	30,1	29,3	29,1	31,0	32,2	:	:	:
USA	29,0	31,4	33,1	32,4	32,4	32,4	33,0	35,0	35,8	:	:	:
Nippon (Japan)	27,5	28,4	26,3	26,1	26,2	25,4	25,1	25,3	26,5	:	:	:
<b>2.1.62. Transportmidler</b>	<b>Transportmidler</b>			<b>Fahrzeuge</b>			<b>Mezzi di trasporto</b>					
Belgique/België	8,7	8,1	7,7	7,4	7,2	8,9	8,4	7,1	8,3	:	:	:
Danmark	7,6	9,1	9,6	12,3	11,8	10,0	7,8	7,2	8,9	:	:	:
BR Deutschland	7,4	6,8	8,3	9,0	9,6	9,7	8,8	8,4	:	:	:	:
Ελλάδα	9,4	7,8	7,9	10,0	10,9	12,5	11,4	11,7	11,8	:	:	:
France	8,5	8,6	8,3	10,5	11,4	11,7	10,9	11,4	10,2	:	:	:
Ireland	12,7	10,7	8,8	10,0	12,2	12,9	12,7	10,6	:	:	:	:
Italia	9,1	8,5	9,0	10,8	11,4	11,1	11,1	11,8	12,8	:	:	:
Luxembourg	9,0	5,7	6,3	4,8	7,2	8,0	5,9	10,2	:	:	:	:
Nederland	12,4	12,1	12,3	11,7	11,7	12,0	12,3	10,0	9,1	:	:	:
United Kingdom	15,7	14,6	13,5	13,7	16,5	18,0	18,2	17,3	15,7	:	:	:
<b>EUR 10</b>	<b>9,6</b>	<b>9,2</b>	<b>9,5</b>	<b>10,6</b>	<b>11,5</b>	<b>11,9</b>	<b>11,4</b>	<b>11,2</b>	<b>11,8</b>	:	:	:
España	11,6	11,9	11,5	9,8	10,1	9,6	9,0	8,9	:	:	:	:
Portugal	10,6	8,3	7,1	7,4	11,2	12,1	12,8	11,3	11,2	:	:	:
Sverige	8,4	11,4	8,9	8,1	9,2	6,9	8,6	7,3	6,3	:	:	:
USA	11,3	10,8	10,3	11,0	11,8	12,0	11,7	10,2	9,8	:	:	:
Nippon (Japan)	10,2	8,0	7,8	7,2	7,5	8,2	8,4	7,6	7,2	:	:	:
<b>2.1.63. Boliger</b>	<b>Boliger</b>			<b>Wohnungen</b>			<b>Abitazioni</b>					
Belgique/België	20,9	23,8	25,8	29,4	30,2	31,9	28,4	28,3	19,5	:	:	:
Danmark	38,8	32,9	31,7	32,1	29,5	29,5	29,7	27,6	25,2	:	:	:
BR Deutschland	29,1	26,9	24,8	25,1	25,2	24,7	24,9	25,4	:	:	:	:
Ελλάδα	30,6	22,1	27,1	27,1	31,2	34,8	35,5	34,3	28,6	:	:	:
France	30,0	31,4	31,3	30,2	29,9	29,4	30,1	28,9	29,0	:	:	:
Ireland	22,0	27,6	24,9	22,2	22,2	22,4	24,2	23,0	:	:	:	:
Italia	25,9	26,6	26,9	25,4	26,1	27,0	26,9	26,7	27,5	:	:	:
Luxembourg	25,9	27,9	29,0	26,8	23,8	21,8	23,0	21,1	:	:	:	:
Nederland	27,5	25,2	24,4	25,8	27,9	28,0	27,5	29,4	29,1	:	:	:
United Kingdom	18,9	18,9	20,3	20,1	18,1	18,0	16,5	15,2	13,2	:	:	:
<b>EUR 10</b>	<b>27,8</b>	<b>27,1</b>	<b>26,7</b>	<b>26,7</b>	<b>26,5</b>	<b>26,5</b>	<b>26,3</b>	<b>25,8</b>	<b>23,9</b>	:	:	:
España	25,0	25,3	26,3	27,6	27,9	28,0	29,1	:	:	:	:	:
Portugal	16,0	20,1	19,3	16,7	30,7	29,7	24,8	25,0	25,0	:	:	:
Sverige	22,6	19,9	19,2	18,2	19,0	24,2	25,1	24,0	24,6	:	:	:
USA	27,1	22,0	20,6	24,0	27,0	26,3	24,7	21,2	19,9	:	:	:
Nippon (Japan)	23,9	22,9	23,4	25,0	24,5	24,0	23,0	21,5	20,2	:	:	:

## 2.1. Nationalregnskaber

Volkswirtschaftliche  
Gesamtrechnungen

## Conti nazionali

Faste bruttoinvesteringer  
fordelt efter varerStruktur der Brutto-Anlageinvestitionen  
nach GüterartenStruttura degli investimenti  
fissi lordi per prodotto

	1973	1974	1975	1976	1977	1978	1979	1980	1981	1982	(%)
<b>2.1.64. Ikke-beboelsesbygninger og anlægsarbejder</b>											
				<b>Sonstige Gebäude und Bauten</b>					<b>Fabbricati non residenziali e opere pubbliche</b>		
Belgique/België	37,6	35,1	36,2	35,0	35,6	34,5	37,7	39,0	44,6	:	
Danmark	30,8	34,2	34,8	31,7	33,9	33,3	34,1	33,8	33,9	:	
BR Deutschland	34,3	36,5	35,5	34,5	33,5	33,6	34,4	35,6	:	:	
Ελλάδα	33,7	37,5	34,5	33,9	32,7	30,5	30,9	29,1	33,2	:	
France	28,0	27,8	29,1	28,4	27,7	27,1	26,5	26,6	26,9	:	
Ireland	27,0	26,6	29,7	26,8	25,2	24,6	27,2	33,1	:	:	
Italia	29,5	28,0	31,3	30,7	30,6	31,0	30,4	29,6	30,4	:	
Luxembourg	38,9	38,2	42,4	44,7	38,2	41,0	42,9	42,6	:	:	
Nederland	31,7	31,9	33,2	34,2	30,7	30,4	31,6	32,3	32,4	:	
United Kingdom	29,3	30,2	30,4	29,0	26,7	24,9	25,1	26,7	28,5	:	
<b>EUR 10</b>	<b>31,9</b>	<b>32,4</b>	<b>32,8</b>	<b>32,0</b>	<b>31,2</b>	<b>30,8</b>	<b>31,2</b>	<b>31,8</b>	<b>30,0</b>	:	
España	35,6	35,8	35,4	35,3	35,4	36,1	37,4	:	:	:	
Portugal	39,5	39,1	44,1	49,7	26,9	29,5	29,9	30,0	30,1	:	
Sverige	38,0	38,3	37,2	35,7	35,8	36,4	35,6	36,0	35,2	:	
USA	32,6	35,8	36,1	32,6	28,8	29,3	30,6	33,6	34,5	:	
Nippon (Japan)	35,1	37,1	39,5	38,7	38,9	39,4	40,5	42,6	43,1	:	
<b>2.1.65. Andre produkter</b>											
				<b>Sonstige Güter</b>					<b>Altri prodotti</b>		
Belgique/België	4,5	4,2	3,2	3,9	5,1	5,5	5,3	5,0	4,8	:	
Danmark	0,1	0,1	-0,3	-0,1	0,0	0,1	-0,3	-0,4	-0,3	:	
BR Deutschland	0,6	0,3	0,3	0,4	0,7	0,8	0,9	0,8	:	:	
Ελλάδα	0,0	0,0	0,0	0,0	0,0	0,0	0,0	0,0	:	:	
France	4,4	3,9	4,2	4,4	4,2	4,7	4,9	5,1	5,3	:	
Ireland	6,4	2,1	0,4	3,6	2,4	2,6	1,5	0,7	:	:	
Italia	5,4	5,8	4,6	4,8	4,7	4,1	4,4	4,4	3,9	:	
Luxembourg	2,3	2,0	1,8	2,1	2,7	3,0	2,5	2,2	:	:	
Nederland	1,1	0,0	-0,1	-0,2	3,9	4,2	3,8	3,0	2,7	:	
United Kingdom	6,0	5,5	5,8	5,6	4,6	4,5	4,7	5,1	6,4	:	
<b>EUR 10</b>	<b>1,5</b>	<b>1,4</b>	<b>1,4</b>	<b>1,4</b>	<b>1,2</b>	<b>1,2</b>	<b>1,1</b>	<b>1,2</b>	<b>5,3</b>	:	
España	:	:	:	:	:	:	:	:	:	:	
Portugal	1,4	1,3	1,3	1,2	1,6	1,4	0,4	0,8	1,2	:	
Sverige	1,4	1,3	1,3	1,4	1,5	1,6	1,6	1,6	1,7	:	
USA	:	:	:	:	:	:	:	:	:	:	
Nippon (Japan)	3,4	3,7	3,0	3,0	3,0	3,1	3,0	3,0	3,0	:	

2.1. Nationalregnskaber

Volkswirtschaftliche  
Gesamtrechnungen

Conti nazionali

Den disponible nettonationalindkomst

Verfügbare Nettovolkseinkommen

Reddito nazionale netto disponibile

(Mrd ECU)

	1973	1974	1975	1976	1977	1978	1979	1980	1981	1982	1973	1982
<b>2.1.66. I løbende priser og vekselkurser</b>	<b>In jeweiligen Preisen und Wechselkursen</b>						<b>A prezzi e tassi di cambio correnti</b>				<b>EUR 10 = 100</b>	
Belgique/België	33,2	40,1	44,9	54,1	61,2	67,1	71,0	75,3	76,4	76,0	4,2	3,6
Danmark	21,7	24,5	27,7	34,1	37,2	40,4	43,1	42,2	45,1	49,8	2,7	2,4
BR Deutschland	246,5	279,5	293,1	348,1	394,3	441,2	484,5	510,4	527,9	576,0	30,9	27,3
Ελλάδα	13,2	15,7	16,7	20,0	22,7	24,3	27,6	28,1	32,3	38,3	1,7	1,8
France	182,8	198,1	241,4	275,9	297,0	329,8	371,5	418,7	453,9	483,5	22,9	22,9
Ireland	5,1	5,6	6,4	7,0	8,1	9,3	10,6	12,3	14,1	16,2	0,6	0,8
Italia	115,2	129,4	138,5	151,0	169,3	184,6	215,0	258,6	284,1	315,7	14,5	15,0
Luxembourg	1,5	2,0	2,0	2,5	2,7	3,1	3,5	3,8	4,2	4,4	0,2	0,2
Nederland	45,1	54,3	59,8	73,5	89,1	97,2	103,6	108,9	112,6	124,4	5,7	5,9
United Kingdom	132,0	146,6	166,4	178,1	193,8	218,7	263,5	328,9	392,0	427,1	16,6	20,2
<b>EUR 10</b>	<b>796,5</b>	<b>895,7</b>	<b>996,9</b>	<b>1 144,1</b>	<b>1 275,4</b>	<b>1 415,8</b>	<b>1 594,0</b>	<b>1 787,2</b>	<b>1 942,6</b>	<b>2 111,4</b>	<b>100,0</b>	<b>100,0</b>
España	53,8	68,8	77,9	88,8	96,7	105,5	130,0	138,3	151,3	165,8	6,8	7,9
Portugal	9,8	11,7	12,2	14,1	14,6	14,4	15,5	18,5	22,0	23,9	1,2	1,1
Sverige	:	:	:	:	:	:	:	:	:	:	:	:
USA	962,8	1 066,3	1 096,2	1 354,7	1 482,4	1 493,1	1 544,1	1 645,0	2 310,1	2 716,6	120,9	128,7
Nippon (Japan)	294,7	333,3	347,7	436,0	519,4	653,9	628,3	649,3	876,3	938,2	37,0	44,4
<b>2.1.67. Nettonationalopsparinger</b>	<b>Inländische Netto-Ersparnis</b>						<b>Risparmio nazionale netto</b>					
Belgique/België	5,7	7,0	6,2	8,0	7,7	8,3	7,3	6,5	3,8	3,6	4,2	2,0
Danmark	4,0	3,8	3,4	4,1	4,3	4,6	3,9	2,8	1,7	2,0	3,0	1,1
BR Deutschland	45,5	44,7	32,0	44,1	48,6	58,7	65,2	61,9	53,8	60,6	33,6	33,7
Ελλάδα	3,4	2,9	2,8	3,8	3,9	4,3	5,3	5,0	4,5	5,7	2,5	3,1
France	33,6	31,5	33,1	35,1	38,5	42,7	48,8	49,6	40,1	36,9	24,8	20,5
Ireland	0,8	0,6	0,9	1,0	1,3	1,5	1,4	1,2	1,0	1,4	0,6	0,8
Italia	17,6	18,2	15,1	20,3	23,3	25,3	31,3	36,7	28,2	29,8	13,0	16,6
Luxembourg	0,6	0,8	0,6	0,8	0,8	1,0	1,2	1,2	1,5	1,7	0,4	0,9
Nederland	9,9	11,2	9,1	11,8	13,3	13,1	12,8	12,6	13,1	14,5	7,3	8,1
United Kingdom	14,2	10,5	9,5	14,0	17,3	19,9	22,1	20,6	19,8	23,7	10,5	13,2
<b>EUR 10</b>	<b>135,3</b>	<b>131,2</b>	<b>112,8</b>	<b>142,9</b>	<b>159,1</b>	<b>179,4</b>	<b>199,5</b>	<b>198,2</b>	<b>167,5</b>	<b>179,8</b>	<b>100,0</b>	<b>100,0</b>
España	9,9	12,0	12,4	12,2	12,7	14,4	16,1	14,4	14,0	14,5	7,3	8,1
Portugal	2,3	1,6	0,7	1,2	2,2	2,9	3,4	4,1	4,0	4,2	1,7	2,3
Sverige	:	:	:	:	:	:	:	:	:	:	:	:
USA	108,6	93,8	63,8	88,2	114,4	134,3	132,7	93,4	155,3	66,5	80,3	37,0
Nippon (Japan)	85,9	88,4	77,2	99,1	113,8	145,9	133,9	138,1	181,9	188,7	63,5	105,0
<b>2.1.68. Faste nettoinvesteringer</b>	<b>Netto-Anlageinvestitionen</b>						<b>Investimenti fissi netti</b>					
Belgique/België	4,5	5,9	6,6	7,8	8,4	9,2	9,0	10,4	7,7	7,0	3,9	3,9
Danmark	4,1	4,3	3,9	5,5	5,6	5,9	6,0	4,7	3,5	4,3	3,6	2,4
BR Deutschland	38,1	34,5	30,7	36,2	41,7	48,5	59,1	65,2	59,7	53,7	32,8	30,1
Ελλάδα	2,8	2,4	2,3	2,8	3,5	4,0	5,1	4,4	4,1	4,2	2,4	2,4
France	29,0	31,2	33,9	36,1	37,2	38,2	43,1	48,2	47,7	48,2	25,0	27,0
Ireland	0,9	0,9	1,0	1,2	1,4	1,9	2,4	2,6	3,2	2,9	0,8	1,6
Italia	15,5	18,8	15,9	16,8	17,6	17,7	21,5	28,9	32,0	30,6	13,4	17,1
Luxembourg	0,2	0,2	0,3	0,3	0,3	0,3	0,4	0,4	0,4	0,4	0,2	0,2
Nederland	7,0	7,6	7,6	8,1	12,0	13,3	13,5	13,9	11,7	11,1	6,1	6,2
United Kingdom	13,9	15,4	16,0	15,9	14,5	16,0	18,6	19,4	14,3	16,3	12,0	9,1
<b>EUR 10</b>	<b>116,1</b>	<b>121,2</b>	<b>118,0</b>	<b>130,8</b>	<b>142,3</b>	<b>155,0</b>	<b>178,8</b>	<b>198,0</b>	<b>184,2</b>	<b>178,7</b>	<b>100,0</b>	<b>100,0</b>
España	8,8	12,0	12,2	12,6	12,9	12,9	14,0	15,2	17,5	17,8	7,6	9,9
Portugal	1,4	1,7	1,8	2,0	3,2	3,3	3,3	4,4	5,8	6,4	1,2	3,6
Sverige	:	:	:	:	:	:	:	:	:	:	:	:
USA	91,5	83,0	58,0	76,7	103,9	121,8	123,5	97,0	124,3	87,9	78,8	49,2
Nippon (Japan)	76,4	82,6	78,1	92,4	105,1	134,8	137,5	139,0	173,2	167,1	65,8	93,5

## 2.1. Nationalregnskaber

Volkswirtschaftliche  
Gesamtrechnungen

## Conti nazionali

Den disponible nettonationalindkomst,  
pr. indbyggerVerfügbare Nettovolkseinkommen,  
je EinkommenReddito nazionale netto disponibile,  
per abitante

(ECU)

	1973	1974	1975	1976	1977	1978	1979	1980	1981	1982	1973	1982
<b>2.1.69. I løbende priser og vekselkurser</b>	<b>In jeweiligen Preisen und Wechselkursen</b>						<b>A prezzi e tassi di cambio correnti</b>				<b>EUR 10 = 100</b>	
Belgique/België	3 414	4 102	4 586	5 519	6 228	6 827	7 215	7 649	7 758	7 712	114	99
Danmark	4 323	4 857	5 469	6 715	7 319	7 912	8 431	8 240	8 807	9 734	144	125
BR Deutschland	3 977	4 504	4 740	5 657	6 422	7 195	7 896	8 290	8 558	9 345	133	120
Ελλάδα	1 480	1 756	1 844	2 183	2 438	2 580	2 890	2 918	3 319	3 913	49	50
France	3 507	3 775	4 580	5 216	5 596	6 190	6 947	7 795	8 411	8 918	117	115
Ireland	1 670	1 803	2 027	2 169	2 475	2 795	3 151	3 610	4 085	4 641	56	60
Italia	2 098	2 336	2 481	2 688	2 998	3 255	3 777	4 532	4 967	5 574	70	72
Luxembourg	4 366	5 559	5 597	6 821	7 535	8 561	9 633	10 296	11 426	11 987	146	154
Nederland	3 356	4 006	4 376	5 333	6 427	6 975	7 381	7 699	7 904	8 690	112	112
United Kingdom	2 358	2 617	2 972	3 182	3 465	3 913	4 711	5 872	6 998	7 617	79	98
<b>EUR 10</b>	<b>2 999</b>	<b>3 358</b>	<b>3 728</b>	<b>4 270</b>	<b>4 749</b>	<b>5 259</b>	<b>5 904</b>	<b>6 598</b>	<b>7 152</b>	<b>7 777</b>	<b>100</b>	<b>100</b>
España	1 547	1 958	2 193	2 471	2 660	2 869	3 504	3 699	4 016	4 352	52	56
Portugal	1 152	1 358	1 369	1 537	1 580	1 555	1 661	1 975	2 342	2 521	38	32
Sverige	:	:	:	:	:	:	:	:	:	:	:	:
USA	4 575	5 031	5 133	6 295	6 729	6 707	6 859	7 225	10 048	11 704	153	150
Nippon (Japan)	2 713	3 026	3 118	3 868	4 564	5 693	5 424	5 562	7 451	7 921	90	102
<b>2.1.70. Nettonationalopsparinger pr. indbygger</b>	<b>Inländische Netto-Ersparnis je Einwohner</b>						<b>Risparmio nazionale netto, per abitante</b>					
Belgique/België	581	720	633	814	783	841	746	662	385	362	114	55
Danmark	805	749	667	807	850	902	768	545	334	391	158	59
BR Deutschland	735	720	518	717	791	957	1 063	1 006	872	983	144	148
Ελλάδα	386	328	314	411	422	455	555	518	459	578	76	87
France	645	600	629	663	726	801	913	923	743	680	127	103
Ireland	270	197	286	295	391	459	422	345	279	405	53	61
Italia	320	328	270	362	412	447	550	644	493	527	63	80
Luxembourg	1 614	2 295	1 751	2 261	2 302	2 867	3 404	3 413	4 012	4 614	317	697
Nederland	736	827	665	855	960	940	913	891	922	1 016	144	153
United Kingdom	253	187	170	249	310	357	395	368	354	422	50	64
<b>EUR 10</b>	<b>509</b>	<b>492</b>	<b>422</b>	<b>533</b>	<b>592</b>	<b>667</b>	<b>739</b>	<b>732</b>	<b>617</b>	<b>662</b>	<b>100</b>	<b>100</b>
España	284	340	350	340	350	393	434	384	370	381	56	58
Portugal	267	183	81	129	240	309	366	436	424	440	52	66
Sverige	:	:	:	:	:	:	:	:	:	:	:	:
USA	516	442	299	410	519	603	590	410	676	287	101	43
Nippon (Japan)	791	803	692	879	1 000	1 271	1 156	1 183	1 547	1 593	155	241
<b>2.1.71. Faste nettoinvesteringer pr. indbygger</b>	<b>Netto-Anlageinvestitionen je Einwohner</b>						<b>Investimenti fissi netti, per abitante</b>					
Belgique/België	460	605	669	797	853	937	918	1 058	779	706	105	107
Danmark	823	849	769	1091	1 108	1 155	1 168	914	684	834	188	127
BR Deutschland	614	555	496	589	680	791	964	1 060	967	871	140	132
Ελλάδα	319	269	256	309	381	427	530	452	426	431	73	65
France	556	594	643	682	700	717	807	897	884	889	127	135
Ireland	303	300	306	384	427	570	726	757	918	845	69	128
Italia	283	340	284	299	312	312	378	506	560	541	65	82
Luxembourg	587	627	782	698	780	818	1 018	1 203	975	977	134	148
Nederland	524	561	555	592	867	954	964	981	822	778	120	118
United Kingdom	249	276	286	284	259	286	332	347	255	290	57	44
<b>EUR 10</b>	<b>437</b>	<b>455</b>	<b>441</b>	<b>488</b>	<b>530</b>	<b>576</b>	<b>662</b>	<b>731</b>	<b>678</b>	<b>658</b>	<b>100</b>	<b>100</b>
España	254	341	344	351	355	351	377	407	464	466	58	71
Portugal	169	196	199	223	346	355	354	467	618	679	39	103
Sverige	:	:	:	:	:	:	:	:	:	:	:	:
USA	435	392	271	356	472	547	548	426	540	379	99	58
Nippon (Japan)	703	750	700	819	924	1 174	1 187	1 190	1 472	1 410	161	214

2.2. Den offentlige sektors udgifter og indtægter

Indtægter og udgifter i ECU  
I løbende priser og vekselkurser

Einnahmen und Ausgaben  
des Staates

Einnahmen und Ausgaben in ECU in  
jeweiligen Preisen und Wechselkursen

Entrate e spese delle  
amministrazioni pubbliche

Spese ed entrate totali in ECU ai  
prezzi e tassi di cambio correnti

(Mio ECU)

	1973	1974	1975	1976	1977	1978	1979	1980	1981	1982	1970	1980
<b>2.2.1. Drifts- og kapitaludgifter</b>											EUR 10 = 100	
	<b>Laufende und vermögenswirksame Ausgaben</b>			<b>Spese correnti e in conto capitale</b>								
Belgique/België	15 823	19 055	24 078	29 371	34 775	39 245	42 675	46 930	51 751	:	4,5	5,3
Danmark	9 540	12 367	14 303	16 845	18 728	21 143	24 033	25 383	29 399	:	3,0	2,9
BR Deutschland	111 157	135 962	157 766	183 008	206 848	227 869	251 048	267 173	285 238	:	30,4	30,2
Ελλάδα	:	:	:	:	:	:	:	:	:	:	:	:
France	71 856	80 832	109 551	126 429	135 659	153 846	172 304	197 550	227 728	:	22,1	22,3
Ireland	2 008	2 421	3 034	3 316	3 679	4 321	5 340	6 790	:	:	0,6	0,8
Italia	43 917	50 982	63 128	66 977	76 006	88 457	100 056	122 224	149 846	:	14,1	13,8
Luxembourg	532	659	847	1 037	1 194	1 306	1 457	1 635	1 786	:	0,1	0,2
Nederland	22 147	28 130	34 859	42 150	48 809	54 984	60 059	65 765	70 823	:	6,1	7,4
United Kingdom	53 906	66 400	78 443	82 151	85 571	95 783	113 095	151 574	187 809	:	18,9	17,1
<b>EUR 10•</b>	<b>330 886</b>	<b>396 809</b>	<b>486 009</b>	<b>551 285</b>	<b>611 269</b>	<b>686 952</b>	<b>770 068</b>	<b>885 023</b>	:	:	<b>100,0</b>	<b>100,0</b>
España	:	:	:	:	:	:	:	:	:	:	:	:
Portugal	:	:	:	:	:	:	:	:	:	:	:	:
Sverige	:	:	:	:	:	:	:	:	:	:	:	:
USA	:	:	:	:	:	:	:	:	:	:	:	:
Nippon (Japan)	:	:	:	:	:	:	:	:	:	:	:	:
<b>2.2.2. Indtægter i alt</b>												
	<b>Gesamteinnahmen</b>			<b>Entrate totali</b>								
Belgique/België	14 298	17 662	21 360	25 708	30 418	34 185	36 693	38 595	39 871	:	4,2	4,7
Danmark	10 860	12 738	13 917	16 751	18 492	20 984	23 161	23 800	25 736	:	3,2	2,9
BR Deutschland	114 524	131 817	138 565	169 277	195 837	215 186	235 775	248 814	260 432	:	30,5	30,5
Ελλάδα	:	:	:	:	:	:	:	:	:	:	:	:
France	73 777	82 230	103 448	124 915	132 858	146 871	169 526	199 126	219 740	:	22,6	24,4
Ireland	1 802	2 012	2 282	2 766	3 102	3 468	4 140	5 270	:	:	0,6	0,6
Italia	35 159	40 945	45 050	51 830	60 993	68 411	77 449	98 368	112 477	:	12,5	12,1
Luxembourg	584	755	862	1 068	1 265	1 428	1 478	1 607	1 711	:	0,2	0,2
Nederland	22 689	28 077	33 060	40 235	47 030	52 024	55 835	60 907	64 607	:	6,0	7,5
United Kingdom	49 142	60 618	70 095	72 874	78 525	85 531	104 007	139 239	176 565	:	20,3	17,1
<b>EUR 10•</b>	<b>322 834</b>	<b>376 853</b>	<b>428 638</b>	<b>505 424</b>	<b>568 520</b>	<b>628 088</b>	<b>708 064</b>	<b>815 727</b>	:	:	<b>100,0</b>	<b>100,0</b>
España	:	:	:	:	:	:	:	:	:	:	:	:
Portugal	:	:	:	:	:	:	:	:	:	:	:	:
Sverige	:	:	:	:	:	:	:	:	:	:	:	:
USA	:	:	:	:	:	:	:	:	:	:	:	:
Nippon (Japan)	:	:	:	:	:	:	:	:	:	:	:	:
<b>2.2.3. Nettolåntagning (—) eller nettolångivning (+)</b>											1970-1974	1976-1980
	<b>Finanzierungsdefizit (—) bzw. überschuß (+)</b>			<b>Indebitamento (—) o accreditamento (+)</b>						∅		
Belgique/België	—1 524	—1 393	—2 719	—3 664	—4 357	—5 059	—5 982	—8 335	—11 880	:	—1 210	—5 479
Danmark	1 319	371	—386	—95	—237	—159	—872	—1 583	—3 663	:	737	—589
BR Deutschland	3 366	—4 145	—19 201	—13 731	—11 011	—12 684	—15 274	—18 358	—24 806	:	—394	—14 211
Ελλάδα	:	:	:	:	:	:	:	:	:	:	:	:
France	1 921	1 398	—6 103	—1 514	—2 801	—6 976	—2 779	1 576	—7 988	:	1 411	—2 499
Ireland	—207	—409	—752	—550	—577	—853	—1 199	—1 519	:	:	—214	—940
Italia	—8 758	—10 037	—18 078	—15 147	—15 013	—20 046	—22 607	—23 855	—37 369	:	—7 257	—19 334
Luxembourg	52	95	15	31	70	122	22	—28	—75	:	45	44
Nederland	543	—53	—1 799	—1 915	—1 779	—2 959	—4 224	—4 858	—6 216	:	11	—3 147
United Kingdom	—5 063	—6 234	—8 964	—9 820	—7 506	—10 596	—9 508	—12 717	—11 703	:	—1 817	—10 030
<b>EUR 10•</b>	<b>—8 350</b>	<b>—20 407</b>	<b>—57 986</b>	<b>—46 404</b>	<b>—43 210</b>	<b>—59 209</b>	<b>—62 424</b>	<b>—69 678</b>	:	:	<b>—8 687</b>	<b>—56 185</b>
España	:	:	:	:	:	:	:	:	:	:	:	:
Portugal	:	:	:	:	:	:	:	:	:	:	:	:
Sverige	:	:	:	:	:	:	:	:	:	:	:	:
USA	:	:	:	:	:	:	:	:	:	:	:	:
Nippon (Japan)	:	:	:	:	:	:	:	:	:	:	:	:

## 2.2. Den offentlige sektors udgifter og indtægter

Indtægter og udgifter i % af bruttonationalproduktet

## Einnahmen und Ausgaben des Staates

Einnahmen und Ausgaben in % des Bruttoinlandsprodukts

## Entrate e spese delle amministrazioni pubbliche

Entrate totali e spese in % del prodotto interno lordo

	(%)											
	1973	1974	1975	1976	1977	1978	1979	1980	1981	1982	1970-74	1976-80
<b>2.2.4. Drifts- og kapitaludgifter</b>											ø	
	<b>Laufende und vermögens-</b>						<b>Spese correnti e in conto</b>					
	<b>wirksame Ausgaben</b>						<b>capitale</b>					
Belgique/België	43,1	43,0	48,3	49,2	51,1	52,7	53,9	55,8	60,5	:	42,4	52,8
Danmark	40,9	46,4	47,1	45,3	46,0	47,7	49,9	53,2	56,2	:	43,4	48,8
BR Deutschland	39,7	42,6	46,9	46,0	45,8	45,3	45,3	45,5	46,4	:	39,7	45,6
Ελλάδα	:	:	:	:	:	:	:	:	:	:	:	:
France	35,3	36,3	40,1	40,3	40,4	41,2	41,2	42,0	44,4	:	35,5	41,1
Ireland	37,4	41,3	45,6	45,1	43,8	44,6	48,0	52,6	:	:	38,6	47,4
Italia	35,1	35,7	40,8	39,8	40,3	43,0	42,2	42,9	47,5	:	34,7	41,9
Luxembourg	33,2	32,8	44,4	44,9	47,8	46,7	47,4	49,0	51,1	:	33,0	47,3
Nederland	45,2	47,3	52,2	51,9	49,7	51,0	52,2	54,1	56,1	:	45,5	51,9
United Kingdom	37,2	40,8	42,0	41,1	39,0	38,6	37,9	40,2	41,9	:	37,1	39,3
<b>EUR 10*</b>	<b>38,3</b>	<b>40,5</b>	<b>44,2</b>	<b>43,7</b>	<b>43,5</b>	<b>44,0</b>	<b>43,9</b>	<b>44,8</b>	:	:	<b>38,3</b>	<b>44,1</b>
España	:	:	:	:	:	:	:	:	:	:	:	:
Portugal	:	:	:	:	:	:	:	:	:	:	:	:
Sverige	:	:	:	:	:	:	:	:	:	:	:	:
USA	:	:	:	:	:	:	:	:	:	:	:	:
Nippon (Japan)	:	:	:	:	:	:	:	:	:	:	:	:
<b>2.2.5. Indtægter i alt</b>	<b>Gesamteinnahmen</b>						<b>Entrate totali</b>					
Belgique/België	38,9	39,8	42,9	43,1	44,7	45,9	46,3	45,9	46,6	:	38,7	45,3
Danmark	46,6	47,8	45,8	45,1	45,4	47,3	48,1	49,9	49,2	:	47,0	47,4
BR Deutschland	40,9	41,3	41,2	42,6	43,4	42,8	42,5	42,4	42,4	:	39,5	42,7
Ελλάδα	:	:	:	:	:	:	:	:	:	:	:	:
France	36,2	36,9	37,9	39,8	39,5	39,4	40,5	42,4	42,9	:	36,3	40,5
Ireland	33,5	34,3	34,3	37,6	36,9	35,8	37,2	40,9	:	:	34,1	37,9
Italia	28,1	28,7	29,1	30,8	32,3	33,2	32,6	34,5	35,7	:	28,5	33,0
Luxembourg	36,5	37,5	45,2	46,3	50,7	51,1	48,1	48,2	48,9	:	36,1	48,8
Nederland	46,3	47,2	49,5	49,5	47,9	48,2	48,6	50,1	51,1	:	45,5	48,9
United Kingdom	33,9	37,3	37,6	36,5	35,8	34,4	34,8	36,9	39,4	:	35,9	35,7
<b>EUR 10*</b>	<b>37,3</b>	<b>38,5</b>	<b>39,0</b>	<b>40,1</b>	<b>40,5</b>	<b>40,3</b>	<b>40,4</b>	<b>41,3</b>	:	:	<b>37,2</b>	<b>40,6</b>
España	:	:	:	:	:	:	:	:	:	:	:	:
Portugal	:	:	:	:	:	:	:	:	:	:	:	:
Sverige	:	:	:	:	:	:	:	:	:	:	:	:
USA	:	:	:	:	:	:	:	:	:	:	:	:
Nippon (Japan)	:	:	:	:	:	:	:	:	:	:	:	:
<b>2.2.6. Nettolåntagning (–) eller nettolångivning (+)</b>	<b>Finanzierungsdefizit (–) bzw. -überschuß (+)</b>						<b>Indebitamento (–) o accreditamento (+)</b>					
Belgique/België	–4,2	–3,1	–5,5	–6,1	–6,4	–6,8	–7,6	–9,9	–13,9	:	–3,7	–7,5
Danmark	5,7	1,4	–1,3	–0,3	–0,6	–0,4	–1,8	–3,3	–7,0	:	3,6	–1,4
BR Deutschland	1,2	–1,3	–5,7	–3,5	–2,4	–2,5	–2,8	–3,1	–4,0	:	–0,1	–2,9
Ελλάδα	:	:	:	:	:	:	:	:	:	:	:	:
France	0,9	0,6	–2,2	–0,5	–0,8	–1,9	–0,7	0,3	–1,6	:	0,8	–0,6
Ireland	–3,8	–7,0	–11,3	–7,5	–6,9	–8,8	–10,8	–11,8	:	:	–4,5	–9,5
Italia	–7,0	–7,0	–11,7	–9,0	–8,0	–9,7	–9,5	–8,4	–11,9	:	–6,2	–8,9
Luxembourg	3,3	4,7	0,8	1,4	2,8	4,4	0,7	–0,8	–2,2	:	3,2	1,5
Nederland	1,1	–0,1	–2,7	–2,4	–1,8	–2,7	–3,7	–4,0	–4,9	:	0,0	–3,0
United Kingdom	–3,5	–3,8	–4,8	–4,9	–3,4	–4,3	–3,2	–3,4	–2,6	:	–1,5	–3,7
<b>EUR 10*</b>	<b>–1,0</b>	<b>–2,1</b>	<b>–5,3</b>	<b>–3,7</b>	<b>–3,1</b>	<b>–3,8</b>	<b>–3,6</b>	<b>–3,5</b>	:	:	<b>–1,1</b>	<b>–3,5</b>
España	:	:	:	:	:	:	:	:	:	:	:	:
Portugal	:	:	:	:	:	:	:	:	:	:	:	:
Sverige	:	:	:	:	:	:	:	:	:	:	:	:
USA	:	:	:	:	:	:	:	:	:	:	:	:
Nippon (Japan)	:	:	:	:	:	:	:	:	:	:	:	:

\* EUR 9.

**2.2. Den offentlige sektors udgifter og indtægter**

Udgifter fordelt efter formål  
i % af samlede udgifter

**Einnahmen und Ausgaben des Staates**

Ausgaben nach Ausgabenbereichen  
in % der Ausgaben insgesamt

**Entrate e spese delle amministrazioni pubbliche**

Spese per funzione in %  
delle entrate totali

(%)

	1973	1974	1975	1976	1977	1978	1979	1980	1981	1982	1970-74	1976-80
<b>2.2.7. Generelle offentlige tjenester</b>											Ø	
<b>Allgemeine staatliche Verwaltung</b>												
<b>Servizi generali delle amministrazioni pubbliche</b>												
Belgique/België	6,3	5,7	5,5	5,0	5,1	:	:	:	:	:	5,8	:
Danmark	9,3	8,4	8,7	8,5	8,6	0,0	9,0	:	:	:	8,7	:
BR Deutschland	10,6	10,4	9,9	9,6	10,1	10,2	:	:	:	:	10,5	:
Ελλάδα	:	:	:	:	:	:	:	:	:	:	:	:
France	:	:	8,8	8,8	9,0	:	:	:	:	:	:	:
Ireland	:	:	:	:	:	:	:	:	:	:	:	:
Italia	10,9	10,5	9,6	9,0	9,2	10,1	8,9	:	:	:	10,9	:
Luxembourg	:	:	:	:	:	:	:	:	:	:	:	:
Nederland	:	:	:	:	:	:	:	:	:	:	:	:
United Kingdom	8,2	8,4	8,5	8,6	8,3	8,8	8,0	:	:	:	8,3	:
EUR 10•	:	:	:	:	:	:	:	:	:	:	:	:
España	:	:	:	:	:	:	:	:	:	:	:	:
Portugal	:	:	:	:	:	:	:	:	:	:	:	:
Sverige	:	:	:	:	:	:	:	:	:	:	:	:
USA	:	:	:	:	:	:	:	:	:	:	:	:
Nippon (Japan)	:	:	:	:	:	:	:	:	:	:	:	:
<b>2.2.8. Forsvar</b>												
<b>Verteidigung</b>												
<b>Difesa nazionale</b>												
Belgique/België	5,7	5,5	5,4	5,1	5,0	5,0	4,9	4,8	:	:	5,8	5,0
Danmark	5,1	5,1	5,1	5,0	4,9	:	4,2	:	:	:	5,3	:
BR Deutschland	7,2	7,1	6,6	6,6	6,1	6,2	6,1	6,0	:	:	7,5	6,2
Ελλάδα	:	:	:	:	:	:	:	:	:	:	:	:
France	:	:	7,4	7,5	7,3	7,2	7,6	:	:	:	:	:
Ireland	:	:	:	:	:	:	:	:	:	:	:	:
Italia	5,4	5,7	4,3	4,1	4,1	4,1	4,4	4,1	3,9	:	5,5	4,1
Luxembourg	:	:	:	:	:	:	:	:	:	:	:	:
Nederland	6,1	5,9	5,6	5,6	5,9	5,8	5,9	5,7	5,6	:	6,6	5,8
United Kingdom	11,5	10,9	10,6	10,9	10,9	10,6	11,1	:	:	:	11,6	:
EUR 10•	:	:	:	:	:	:	:	:	:	:	:	:
España	:	:	:	:	:	:	:	:	:	:	:	:
Portugal	:	:	:	:	:	:	:	:	:	:	:	:
Sverige	:	:	:	:	:	:	:	:	:	:	:	:
USA	:	:	:	:	:	:	:	:	:	:	:	:
Nippon (Japan)	:	:	:	:	:	:	:	:	:	:	:	:
<b>2.2.9. Uddannelse</b>												
<b>Unterrichtswesen</b>												
<b>Istruzione</b>												
Belgique/België	14,2	15,0	14,9	14,6	13,7	13,3	13,2	13,0	:	:	14,5	13,5
Danmark	17,2	16,6	16,7	15,9	15,4	:	14,8	:	:	:	16,8	:
BR Deutschland	11,5	11,6	11,0	10,6	10,5	10,5	10,6	10,8	:	:	11,3	10,6
Ελλάδα	:	:	:	:	:	:	:	:	:	:	:	:
France	:	:	13,2	13,0	13,2	12,8	12,4	:	:	:	:	:
Ireland	:	:	:	:	:	:	:	:	:	:	:	:
Italia	13,9	12,6	11,4	11,7	11,9	11,0	11,6	12,1	12,5	:	13,3	11,7
Luxembourg	:	:	:	:	:	:	:	:	:	:	:	:
Nederland	14,9	14,8	14,5	14,2	14,1	13,8	13,5	12,7	12,0	:	15,0	13,6
United Kingdom	14,1	13,2	14,5	13,8	13,4	12,9	12,6	:	:	:	13,7	:
EUR 10•	:	:	:	:	:	:	:	:	:	:	:	:
España	:	:	:	:	:	:	:	:	:	:	:	:
Portugal	:	:	:	:	:	:	:	:	:	:	:	:
Sverige	:	:	:	:	:	:	:	:	:	:	:	:
USA	:	:	:	:	:	:	:	:	:	:	:	:
Nippon (Japan)	:	:	:	:	:	:	:	:	:	:	:	:

• EUR 9.

## 2.2. Den offentlige sektors udgifter og indtægter

Udgifter fordelt efter formål  
i % af samlede udgifter

## Einnahmen und Ausgaben des Staates

Ausgaben nach Aufgabenbereichen  
in % der Ausgaben insgesamt

## Entrate e spese delle amministrazioni pubbliche

Spese per funzione  
in % delle entrate

	(%)											
	1973	1974	1975	1976	1977	1978	1979	1980	1981	1982	1970-74	1976-80
<b>2.2.10. Social- og sundhedsvæsen</b>											0	
											Gesundheitswesen, soziale Sicherung	
											Salute, assistenza sociale, opere sociali	
Belgique/België	47,0	48,9	51,4	52,2	53,2	52,3	52,0	51,3	:	:	46,6	52,1
Danmark	47,9	47,9	49,9	49,1	48,8	:	49,3	:	:	:	46,7	:
BR Deutschland	51,8	52,8	55,5	55,9	55,9	55,1	54,2	54,1	:	:	51,8	55,0
Ελλάδα	:	:	:	:	:	:	:	:	:	:	:	:
France	:	:	49,1	49,1	51,0	52,2	52,6	:	:	:	:	:
Ireland	:	:	:	:	:	:	:	:	:	:	:	:
Italia	48,4	47,5	48,6	49,2	47,3	47,5	46,5	45,8	44,2	:	48,1	47,0
Luxembourg	:	:	:	:	:	:	:	:	:	:	:	:
Nederland	:	:	:	:	:	:	:	:	:	:	:	:
United Kingdom	32,7	33,0	33,6	35,4	36,9	38,1	38,6	:	:	:	33,2	:
EUR 10•	:	:	:	:	:	:	:	:	:	:	:	:
España	:	:	:	:	:	:	:	:	:	:	:	:
Portugal	:	:	:	:	:	:	:	:	:	:	:	:
Sverige	:	:	:	:	:	:	:	:	:	:	:	:
USA	:	:	:	:	:	:	:	:	:	:	:	:
Nippon (Japan)	:	:	:	:	:	:	:	:	:	:	:	:
<b>2.2.11. By- og landudvikling samt andre kollektive tjenester</b>											Abitazione e assetto territoriale e altri servizi collettivi e sociali	
											Wohnungswesen, Stadt- und Landesplanung, sonstige Dienste für die Allgemeinheit	
Belgique/België	2,1	1,9	1,8	1,8	1,8	1,8	1,9	1,8	:	:	1,8	1,8
Danmark	6,6	7,2	6,8	7,0	6,9	:	6,4	:	:	:	6,6	:
BR Deutschland	4,6	4,8	4,2	4,3	4,0	4,2	4,6	4,9	:	:	4,7	4,4
Ελλάδα	:	:	:	:	:	:	:	:	:	:	:	:
France	:	:	6,5	6,5	9,1	8,7	8,8	:	:	:	:	:
Ireland	:	:	:	:	:	:	:	:	:	:	:	:
Italia	3,1	3,2	3,0	3,9	3,2	3,2	3,4	3,4	3,3	:	3,1	3,4
Luxembourg	:	:	:	:	:	:	:	:	:	:	:	:
Nederland	:	:	:	:	:	:	:	:	:	:	:	:
United Kingdom	9,7	10,9	10,4	10,7	10,0	9,5	9,1	:	:	:	9,3	:
EUR 10•	:	:	:	:	:	:	:	:	:	:	:	:
España	:	:	:	:	:	:	:	:	:	:	:	:
Portugal	:	:	:	:	:	:	:	:	:	:	:	:
Sverige	:	:	:	:	:	:	:	:	:	:	:	:
USA	:	:	:	:	:	:	:	:	:	:	:	:
Nippon (Japan)	:	:	:	:	:	:	:	:	:	:	:	:
<b>2.2.12. Erhvervsøkonomiske formål</b>											Servizi economici	
											Wirtschaftsförderung, -ordnung und -aufsicht	
Belgique/België	14,5	13,0	12,1	12,3	12,0	:	:	:	:	:	15,1	:
Danmark	9,6	10,8	8,8	9,1	8,1	:	8,3	:	:	:	11,6	:
BR Deutschland	11,0	10,0	9,1	9,1	9,1	9,3	:	:	:	:	11,2	:
Ελλάδα	:	:	:	:	:	:	:	:	:	:	:	:
France	:	:	11,9	11,8	10,6	:	:	:	:	:	:	:
Ireland	:	:	:	:	:	:	:	:	:	:	:	:
Italia	16,0	16,0	16,9	16,3	17,6	17,4	17,9	:	:	:	16,2	:
Luxembourg	:	:	:	:	:	:	:	:	:	:	:	:
Nederland	:	:	:	:	:	:	:	:	:	:	:	:
United Kingdom	11,8	13,1	12,4	10,2	9,1	8,9	8,8	:	:	:	12,6	:
EUR 10•	:	:	:	:	:	:	:	:	:	:	:	:
España	:	:	:	:	:	:	:	:	:	:	:	:
Portugal	:	:	:	:	:	:	:	:	:	:	:	:
Sverige	:	:	:	:	:	:	:	:	:	:	:	:
USA	:	:	:	:	:	:	:	:	:	:	:	:
Nippon (Japan)	:	:	:	:	:	:	:	:	:	:	:	:

• EUR 9.



2.2. Den offentlige sektors udgifter og indtægter

Indtægter fordelt efter art  
i % af samlede indtægter

Einnahmen und Ausgaben  
des Staates

Einnahmen nach Hauptkategorien  
in % der Gesamteinnahmen

Entrate e spese delle  
amministrazioni pubbliche

Entrate totali per tipo in %  
delle entrate totali

	1973	1974	1975	1976	1977	1978	1979	1980	1981	1982	(%)	1970-74	1976-80
<b>2.2.13. Skatter og afgifter samt faktiske sociale bidrag</b>													
<b>Steuern und tatsächliche Sozialbeiträge</b>													
<b>Imposte e contributi sociali effettivi</b>													
Belgique/België	95,8	96,1	95,8	96,0	95,9	96,1	95,8	94,9	94,3	:		95,4	95,7
Danmark	94,2	92,6	91,8	91,3	91,3	90,9	90,7	89,5	88,8	:		93,6	90,6
BR Deutschland	95,2	95,3	95,4	95,5	95,8	95,6	95,4	95,2	94,8	:		95,1	95,5
Ελλάδα	:	:	:	:	:	:	:	:	:	:		:	:
France	94,4	94,3	94,4	94,5	94,9	95,3	95,4	94,9	94,0	:		94,3	95,0
Ireland	93,7	92,9	92,8	92,8	91,3	91,3	88,4	88,5	:			93,2	90,1
Italia	92,7	92,8	93,6	94,3	93,4	94,1	94,1	93,8	94,2	:		92,8	93,9
Luxembourg	93,2	93,4	93,1	91,4	93,3	94,0	92,7	91,5	91,3	:		93,0	92,6
Nederland	93,6	93,0	91,4	90,2	89,9	90,6	89,8	88,8	86,3	:		93,3	89,8
United Kingdom	94,1	93,9	94,5	94,2	93,7	93,8	93,6	93,2	92,9	:		94,4	93,7
<b>EUR 10•</b>	<b>94,5</b>	<b>94,3</b>	<b>94,4</b>	<b>94,4</b>	<b>94,4</b>	<b>94,5</b>	<b>94,4</b>	<b>93,9</b>	:			<b>94,4</b>	<b>94,3</b>
España	:	:	:	:	:	:	:	:	:	:		:	:
Portugal	:	:	:	:	:	:	:	:	:	:		:	:
Sverige	:	:	:	:	:	:	:	:	:	:		:	:
USA	:	:	:	:	:	:	:	:	:	:		:	:
Nippon (Japan)	:	:	:	:	:	:	:	:	:	:		:	:
<b>2.2.14. Andre løbende indtægter</b>													
<b>Andere laufende Einnahmen</b>													
<b>Altre entrate correnti</b>													
Belgique/België	4,1	3,9	4,1	4,0	4,0	3,8	4,2	5,1	5,6	:		4,5	4,3
Danmark	4,7	6,2	7,0	7,5	7,3	7,9	8,0	9,2	9,8	:		5,4	8,1
BR Deutschland	3,8	3,6	3,3	3,2	3,1	3,5	3,7	3,8	4,3	:		3,9	3,5
Ελλάδα	:	:	:	:	:	:	:	:	:	:		:	:
France	5,2	5,4	5,3	5,2	4,9	4,5	4,4	4,9	5,8	:		5,3	4,8
Ireland	4,7	5,3	5,2	4,9	5,8	6,0	8,3	7,8	:			5,3	6,8
Italia	6,9	6,5	5,9	5,1	4,8	5,5	5,6	5,7	5,1	:		6,7	5,4
Luxembourg	6,4	6,2	6,6	8,5	6,0	6,0	7,3	8,5	8,5	:		6,6	7,3
Nederland	6,1	6,8	8,4	9,6	10,0	9,2	10,0	11,0	13,6	:		6,4	10,0
United Kingdom	5,9	6,1	5,5	5,8	6,2	6,1	6,3	6,8	7,1	:		5,6	6,3
<b>EUR 10•</b>	<b>5,0</b>	<b>5,1</b>	<b>5,0</b>	<b>5,0</b>	<b>4,9</b>	<b>5,0</b>	<b>5,2</b>	<b>5,6</b>	:			<b>5,1</b>	<b>5,2</b>
España	:	:	:	:	:	:	:	:	:	:		:	:
Portugal	:	:	:	:	:	:	:	:	:	:		:	:
Sverige	:	:	:	:	:	:	:	:	:	:		:	:
USA	:	:	:	:	:	:	:	:	:	:		:	:
Nippon (Japan)	:	:	:	:	:	:	:	:	:	:		:	:
<b>2.2.15. Kapitaloverførsler (undtagen kapitalskatter)</b>													
<b>Vermögensübertragungen (ohne vermögenswirksame Steuern)</b>													
<b>Trasferimenti in conto capitale (senza imposte in conto capitale)</b>													
Belgique/België	0,1	0,0	0,0	0,0	0,1	0,1	0,1	0,0	0,0	:		0,1	0,1
Danmark	0,5	0,6	0,7	0,7	0,9	0,8	0,8	0,8	0,8	:		0,5	0,8
BR Deutschland	1,0	1,1	1,3	1,3	1,0	0,9	0,9	1,0	0,9	:		0,9	1,0
Ελλάδα	:	:	:	:	:	:	:	:	:	:		:	:
France	0,4	0,4	0,3	0,3	0,2	0,2	0,2	0,2	0,2	:		0,4	0,2
Ireland	1,7	1,8	1,9	2,3	3,0	2,7	3,3	3,7	:			1,6	3,1
Italia	0,4	0,7	0,5	0,6	1,8	0,4	0,3	0,5	0,7	:		0,5	0,6
Luxembourg	0,4	0,3	0,3	0,1	0,7	0,0	0,0	0,0	0,1	:		0,5	0,2
Nederland	0,3	0,2	0,2	0,2	0,2	0,2	0,2	0,1	0,1	:		0,3	0,2
United Kingdom	:	:	:	0,0	0,0	0,0	0,1	0,0	0,0	:		:	0,0
<b>EUR 10•</b>	<b>0,5</b>	<b>0,6</b>	<b>0,6</b>	<b>0,6</b>	<b>0,7</b>	<b>0,5</b>	<b>0,4</b>	<b>0,5</b>	:			<b>0,5</b>	<b>0,5</b>
España	:	:	:	:	:	:	:	:	:	:		:	:
Portugal	:	:	:	:	:	:	:	:	:	:		:	:
Sverige	:	:	:	:	:	:	:	:	:	:		:	:
USA	:	:	:	:	:	:	:	:	:	:		:	:
Nippon (Japan)	:	:	:	:	:	:	:	:	:	:		:	:

• EUR 9.

## 2.2. Den offentlige sektors udgifter og indtægter

Indtægter fra skatter og afgifter  
(inkl. obligatoriske sociale bidrag  
og EF-skatter og -afgifter)

## Einnahmen und Ausgaben des Staates

Aufkommen an Steuern  
(einschl. EG-Steuern)  
und Pflicht-Sozialbeiträgen

## Entrate e spese delle amministrazioni pubbliche

Prelievo obbligatorio  
(comprese le imposte alla CE)

	(%)											
	1973	1974	1975	1976	1977	1978	1979	1980	1981	1982	1970-74	1976-80
<b>2.2.16.</b>	<b>Samlede skatter samt obligatoriske sociale bidrag i % af BNP</b>			<b>Gesamtaufkommen an Steuern und Pflicht-Sozialbeiträgen in % des BIP</b>			<b>Prelievo obbligatorio totale in % del PIL</b>					
Belgique/België	38,2	39,1	42,1	42,5	44,1	45,2	45,9	45,1	45,7	:	37,6	44,7
Danmark	44,1	44,5	42,4	41,5	41,9	43,4	44,4	45,5	44,5	:	44,2	43,5
BR Deutschland	38,9	39,3	39,2	40,5	41,5	40,8	40,4	40,7	40,6	:	37,5	40,8
Ελλάδα	:	:	:	:	:	:	:	:	:	:	:	:
France	35,6	36,3	37,4	39,3	39,4	39,4	41,0	42,5	42,8	:	35,6	40,5
Ireland	31,6	32,1	32,6	36,1	35,1	33,6	33,6	37,3	:	:	31,9	35,2
Italia	27,6	28,1	28,7	30,6	31,9	33,1	32,9	34,6	36,0	:	27,9	32,9
Luxembourg	34,4	35,4	42,5	42,6	47,6	48,3	44,9	44,8	45,6	:	34,0	45,6
Nederland	44,5	45,1	46,6	46,2	44,7	45,3	45,6	46,6	46,3	:	43,4	45,7
United Kingdom	33,3	36,5	37,2	36,3	35,6	34,5	35,3	37,0	39,5	:	35,4	35,8
<b>EUR 10*</b>	<b>36,2</b>	<b>37,2</b>	<b>37,8</b>	<b>38,9</b>	<b>39,4</b>	<b>39,3</b>	<b>39,6</b>	<b>40,5</b>	:	:	<b>36,0</b>	<b>39,6</b>
España	:	:	:	:	:	:	:	:	:	:	:	:
Portugal	:	:	:	:	:	:	:	:	:	:	:	:
Sverige	:	:	:	:	:	:	:	:	:	:	:	:
USA	:	:	:	:	:	:	:	:	:	:	:	:
Nippon (Japan)	:	:	:	:	:	:	:	:	:	:	:	:
<b>2.2.17.</b>	<b>Produktions- og importafgifter i % af samlede skatter</b>			<b>Produktionssteuern und Einfuhrabgaben in % des Gesamtaufkommens</b>			<b>Imposte indirette sulla produzione e sulle importazioni in % del totale</b>					
Belgique/België	31,8	30,4	27,7	29,2	28,6	28,2	27,8	27,8	27,9	:	33,1	28,3
Danmark	39,1	36,2	37,3	39,0	40,9	41,9	42,6	41,1	40,5	:	39,3	41,3
BR Deutschland	33,9	32,3	32,4	31,2	30,7	31,9	32,5	32,0	31,6	:	35,0	31,7
Ελλάδα	:	:	:	:	:	:	:	:	:	:	:	:
France	42,2	40,3	39,0	38,3	36,6	37,4	37,3	36,0	35,9	:	42,1	37,0
Ireland	57,9	55,4	53,2	54,0	52,8	51,6	49,1	48,3	:	:	58,2	50,7
Italia	36,5	36,0	31,5	32,6	33,7	31,9	30,7	31,2	29,5	:	37,7	31,8
Luxembourg	32,3	28,7	30,2	28,5	27,6	27,9	29,8	30,7	31,5	:	31,1	29,0
Nederland	27,0	25,0	24,7	26,0	27,3	27,5	26,8	26,3	25,7	:	27,3	26,8
United Kingdom	40,4	36,9	35,2	35,5	37,8	39,1	42,9	43,2	43,5	:	40,2	40,3
<b>EUR 10*</b>	<b>36,9</b>	<b>34,9</b>	<b>33,8</b>	<b>33,6</b>	<b>33,5</b>	<b>34,1</b>	<b>34,8</b>	<b>34,6</b>	:	:	<b>37,5</b>	<b>34,2</b>
España	:	:	:	:	:	:	:	:	:	:	:	:
Portugal	:	:	:	:	:	:	:	:	:	:	:	:
Sverige	:	:	:	:	:	:	:	:	:	:	:	:
USA	:	:	:	:	:	:	:	:	:	:	:	:
Nippon (Japan)	:	:	:	:	:	:	:	:	:	:	:	:
<b>2.2.18.</b>	<b>Løbende indkomst- og formueskatter i % af samlede skatter</b>			<b>Laufende Einkommens- und Vermögenssteuern in % des Gesamtaufkommens</b>			<b>Imposte correnti sul reddito e sul patrimonio in % del totale</b>					
Belgique/België	35,9	37,7	39,7	38,6	39,8	41,5	42,1	41,4	41,0	:	34,9	40,8
Danmark	59,2	62,2	61,0	59,3	57,2	56,3	55,4	56,6	56,9	:	57,7	56,8
BR Deutschland	32,5	33,2	30,8	31,7	33,1	31,9	31,2	31,2	30,1	:	31,7	31,8
Ελλάδα	:	:	:	:	:	:	:	:	:	:	:	:
France	19,6	20,4	19,4	20,9	20,9	19,9	19,3	20,2	20,6	:	19,7	20,2
Ireland	30,2	30,5	31,1	31,5	32,5	33,5	35,5	36,3	:	:	29,9	34,3
Italia	21,8	21,3	23,2	25,1	26,9	30,2	29,8	32,3	35,2	:	21,2	29,6
Luxembourg	40,0	43,6	39,8	39,8	42,3	43,9	41,0	39,5	38,9	:	40,5	41,3
Nederland	34,6	34,9	35,4	34,8	34,1	33,8	33,7	34,2	32,8	:	34,7	34,1
United Kingdom	40,7	44,4	45,3	43,9	41,8	41,5	38,7	38,7	38,4	:	41,8	40,5
<b>EUR 10*</b>	<b>30,8</b>	<b>32,2</b>	<b>31,3</b>	<b>31,6</b>	<b>32,0</b>	<b>31,7</b>	<b>30,8</b>	<b>31,3</b>	:	:	<b>30,8</b>	<b>31,4</b>
España	:	:	:	:	:	:	:	:	:	:	:	:
Portugal	:	:	:	:	:	:	:	:	:	:	:	:
Sverige	:	:	:	:	:	:	:	:	:	:	:	:
USA	:	:	:	:	:	:	:	:	:	:	:	:
Nippon (Japan)	:	:	:	:	:	:	:	:	:	:	:	:

\* EUR 9.

2.2. Den offentlige sektors  
udgifter og indtægter

indtægter fra skatter og afgifter  
(inkl. obligatoriske sociale bidrag  
og EF-skatter og -afgifter)

Einnahmen und Ausgaben  
des Staates

Aufkommen an Steuern  
(einschl. EG-Steuern)  
und Pflicht-Sozialbeiträgen

Entrate e spese delle  
amministrazioni pubbliche

Prelievo obbligatorio  
(comprese le imposte alla CE)

(%)

	1973	1974	1975	1976	1977	1978	1979	1980	1981	1982	1970-74	1976-80
<b>2.2.19.</b>												
<b>Obligatoriske sociale bidrag i % af samlede indtægter</b>												
<b>Pflicht-Sozialbeiträge in % des Gesamtaufkommens</b>												
<b>Contributi sociali obbligatori in % del totale</b>												
Belgique/België	31,5	31,2	31,9	31,5	30,9	29,5	29,2	29,9	30,4	:	31,1	30,1
Danmark	1,3	1,3	1,3	1,3	1,4	1,3	1,5	1,8	2,2	:	2,6	1,5
BR Deutschland	33,4	34,3	36,8	36,9	36,0	36,0	36,2	36,7	38,1	:	33,1	36,3
Ελλάδα	:	:	:	:	:	:	:	:	:	:	:	:
France	37,6	38,7	40,9	40,3	42,0	42,1	42,8	43,2	42,8	:	37,6	42,3
Ireland	10,2	12,5	14,6	13,9	14,2	14,4	14,9	15,0	:	:	10,3	14,6
Italia	41,2	41,7	45,1	41,6	39,2	37,7	39,4	36,4	35,2	:	40,4	38,4
Luxembourg	27,0	27,3	29,7	31,4	29,8	27,9	28,9	29,5	29,4	:	27,9	29,4
Nederland	37,9	39,6	39,5	38,8	38,2	38,2	39,1	39,1	41,0	:	37,4	38,7
United Kingdom	17,2	17,4	18,7	19,8	19,6	18,7	17,8	17,6	17,3	:	16,1	18,5
<b>EUR 10*</b>	<b>31,8</b>	<b>32,4</b>	<b>34,4</b>	<b>34,3</b>	<b>34,1</b>	<b>33,8</b>	<b>34,0</b>	<b>33,7</b>	:	:	<b>31,1</b>	<b>34,0</b>
España	:	:	:	:	:	:	:	:	:	:	:	:
Portugal	:	:	:	:	:	:	:	:	:	:	:	:
Sverige	:	:	:	:	:	:	:	:	:	:	:	:
USA	:	:	:	:	:	:	:	:	:	:	:	:
Nippon (Japan)	:	:	:	:	:	:	:	:	:	:	:	:

\* EUR 9.

## 2.2. Den offentlige sektors udgifter og indtægter

Indtægter fra skatter og afgifter  
(inkl. obligatoriske sociale bidrag)  
fordelt efter modtagende  
delsektor i % af totalen

## Einnahmen und Ausgaben des Staates

Gesamtaufkommen an Steuern und  
Pflicht-Sozialbeiträgen nach  
empfangenden Teilsektoren in %  
des Gesamtaufkommens

## Entrate e spese delle amministrazioni pubbliche

Prelievo obbligatorio per sottosettore  
ricevente in % del totale

	1973	1974	1975	1976	1977	1978	1979	1980	1981	1982	1970-74	1976-80
	(%)											
	Ø											
<b>2.2.20. Central offentlig sektor</b>	<b>Zentralstaat</b>			<b>Amministrazioni centrali</b>								
Belgique/België	63,7	63,8	63,4	63,7	64,1	65,5	64,8	64,5	63,9	:	64,1	64,6
Danmark	70,7	70,5	68,0	68,2	68,7	69,5	67,9	66,8	66,7	:	71,2	68,1
BR Deutschland	57,7	56,6	54,3	54,0	54,8	55,0	55,1	53,1	52,0	:	58,3	54,4
Ελλάδα	:	:	:	:	:	:	:	:	:	:	:	:
France	53,6	56,5	51,2	51,7	50,2	50,1	48,7	48,5	48,7	:	56,0	49,6
Ireland	81,5	79,6	77,3	77,1	77,1	80,0	80,7	80,5	:	:	80,9	79,4
Italia	52,2	54,3	51,6	54,6	57,1	59,1	56,8	59,6	60,4	:	52,7	57,8
Luxembourg	61,3	60,7	58,4	57,8	58,6	60,1	58,9	56,8	57,5	:	59,9	58,4
Nederland	59,4	57,7	57,8	57,8	58,1	57,8	56,5	56,7	54,6	:	60,0	57,3
United Kingdom	72,8	73,1	72,1	71,2	71,3	71,8	71,8	72,2	71,8	:	74,7	71,7
EUR 10•	:	:	:	:	:	:	:	:	:	:	:	:
España	:	:	:	:	:	:	:	:	:	:	:	:
Portugal	:	:	:	:	:	:	:	:	:	:	:	:
Sverige	:	:	:	:	:	:	:	:	:	:	:	:
USA	:	:	:	:	:	:	:	:	:	:	:	:
Nippon (Japan)	:	:	:	:	:	:	:	:	:	:	:	:
<b>2.2.21. Lokal offentlig sektor</b>	<b>Lokale Gebietskörperschaften</b>			<b>Amministrazioni locali</b>								
Belgique/België	4,7	4,9	4,6	4,4	4,5	4,7	4,7	4,2	4,5	:	4,9	4,5
Danmark	27,8	28,0	30,3	29,9	29,3	28,6	29,3	30,2	30,3	:	26,2	29,5
BR Deutschland	8,0	8,1	7,8	7,9	8,0	7,9	7,6	8,1	7,6	:	7,8	7,9
Ελλάδα	:	:	:	:	:	:	:	:	:	:	:	:
France	8,4	4,4	7,5	7,5	7,2	7,1	6,9	7,0	7,1	:	6,1	7,1
Ireland	9,0	8,7	7,6	7,2	6,4	4,4	4,3	3,8	:	:	9,7	4,9
Italia	6,2	3,6	3,0	3,1	2,9	2,4	2,5	2,8	3,0	:	6,7	2,7
Luxembourg	11,2	11,4	11,6	10,6	11,5	11,8	12,1	12,7	11,7	:	11,7	11,8
Nederland	1,4	1,4	1,2	1,4	1,7	2,1	2,0	1,9	2,1	:	1,5	1,8
United Kingdom	11,4	10,6	10,8	10,5	10,4	10,4	10,0	10,3	11,1	:	10,8	10,3
EUR 10•	:	:	:	:	:	:	:	:	:	:	:	:
España	:	:	:	:	:	:	:	:	:	:	:	:
Portugal	:	:	:	:	:	:	:	:	:	:	:	:
Sverige	:	:	:	:	:	:	:	:	:	:	:	:
USA	:	:	:	:	:	:	:	:	:	:	:	:
Nippon (Japan)	:	:	:	:	:	:	:	:	:	:	:	:
<b>2.2.22. Sociale kasser og fonde</b>	<b>Sozialversicherung</b>			<b>Enti di previdenza ed assistenza sociale</b>								
Belgique/België	30,2	29,9	30,5	30,2	29,6	28,2	27,9	28,6	28,9	:	29,9	28,8
Danmark	1,1	1,1	1,2	1,2	1,2	1,2	1,4	1,4	1,5	:	2,5	1,3
BR Deutschland	33,4	34,3	36,8	36,9	36,0	36,0	36,2	36,7	38,1	:	33,1	36,3
Ελλάδα	:	:	:	:	:	:	:	:	:	:	:	:
France	37,4	38,5	40,7	40,1	41,7	41,9	42,6	43,0	42,5	:	37,3	42,0
Ireland	8,9	10,9	12,9	12,4	12,6	12,7	12,9	12,6	:	:	9,1	12,7
Italia	40,6	41,1	44,4	41,0	38,5	37,0	38,6	35,6	34,4	:	39,8	37,7
Luxembourg	26,6	26,9	29,3	30,9	29,3	27,5	28,4	29,0	28,9	:	27,5	29,0
Nederland	37,9	39,6	39,5	38,8	38,2	38,2	39,1	39,1	41,0	:	37,4	38,7
United Kingdom	15,0	15,6	16,2	17,1	17,0	16,1	15,3	15,2	14,8	:	14,1	16,0
EUR 10•	:	:	:	:	:	:	:	:	:	:	:	:
España	:	:	:	:	:	:	:	:	:	:	:	:
Portugal	:	:	:	:	:	:	:	:	:	:	:	:
Sverige	:	:	:	:	:	:	:	:	:	:	:	:
USA	:	:	:	:	:	:	:	:	:	:	:	:
Nippon (Japan)	:	:	:	:	:	:	:	:	:	:	:	:

2.2. Den offentlige sektors udgifter og indtægter

Indtægter fra skatter og afgifter (inkl. obligatoriske sociale bidrag) fordelt efter modtagende delsektor i % af totalen

Einnahmen und Ausgaben des Staates

Gesamtaufkommen an Steuern und Pflicht-Sozialbeiträgen nach empfangenden Teilsektoren in % des Gesamtaufkommens

Entrate e spese delle amministrazioni pubbliche

Prelievo obbligatorio per sottosettore ricevente in % del totale

(%)

	1973	1974	1975	1976	1977	1978	1979	1980	1981	1982	1970-74	1976-80
2.2.23. De europæiske Fællesskabers institutioner												
Institutionen der Europäischen Gemeinschaften												
Istituzioni comunitarie europee												
Belgique/België	1,4	1,4	1,4	1,7	1,9	1,6	2,7	2,6	2,7	:	1,1	2,1
Danmark	0,4	0,4	0,5	0,8	0,9	0,7	1,5	1,6	1,6	:	0,2	1,1
BR Deutschland	0,9	1,0	1,1	1,1	1,1	1,2	1,1	2,1	2,3	:	0,7	1,4
Ελλάδα	:	:	:	:	:	:	:	:	:	:	:	:
France	0,6	0,7	0,6	0,7	0,9	0,9	1,8	1,5	1,8	:	0,5	1,2
Ireland	0,7	0,8	2,3	3,3	3,9	2,9	2,1	1,8	:	:	0,4	2,6
Italia	1,0	1,0	1,0	1,2	1,5	1,5	2,1	2,0	2,2	:	0,9	1,8
Luxembourg	0,9	1,0	0,8	0,7	0,5	0,5	0,6	0,6	0,6	:	0,9	0,6
Nederland	1,3	1,3	1,6	1,9	2,0	1,8	2,5	2,4	2,3	:	1,1	2,1
United Kingdom	0,7	0,7	0,9	1,2	1,3	1,7	2,9	2,2	2,3	:	0,3	2,0
EUR 10*	:	:	:	:	:	:	:	:	:	:	:	:
España	:	:	:	:	:	:	:	:	:	:	:	:
Portugal	:	:	:	:	:	:	:	:	:	:	:	:
Sverige	:	:	:	:	:	:	:	:	:	:	:	:
USA	:	:	:	:	:	:	:	:	:	:	:	:
Nippon (Japan)	:	:	:	:	:	:	:	:	:	:	:	:

\* EUR 9.

Indtægter fra skatter og afgifter (inkl. obligatoriske sociale bidrag) fordelt efter modtagende delsektor i % af totalen  
Gesamtaufkommen an Steuern und Pflicht-Sozialbeiträgen nach empfangenden Teilsektoren in % des Gesamtaufkommens  
Prelievo obbligatorio per sottosettore ricevente in % del totale

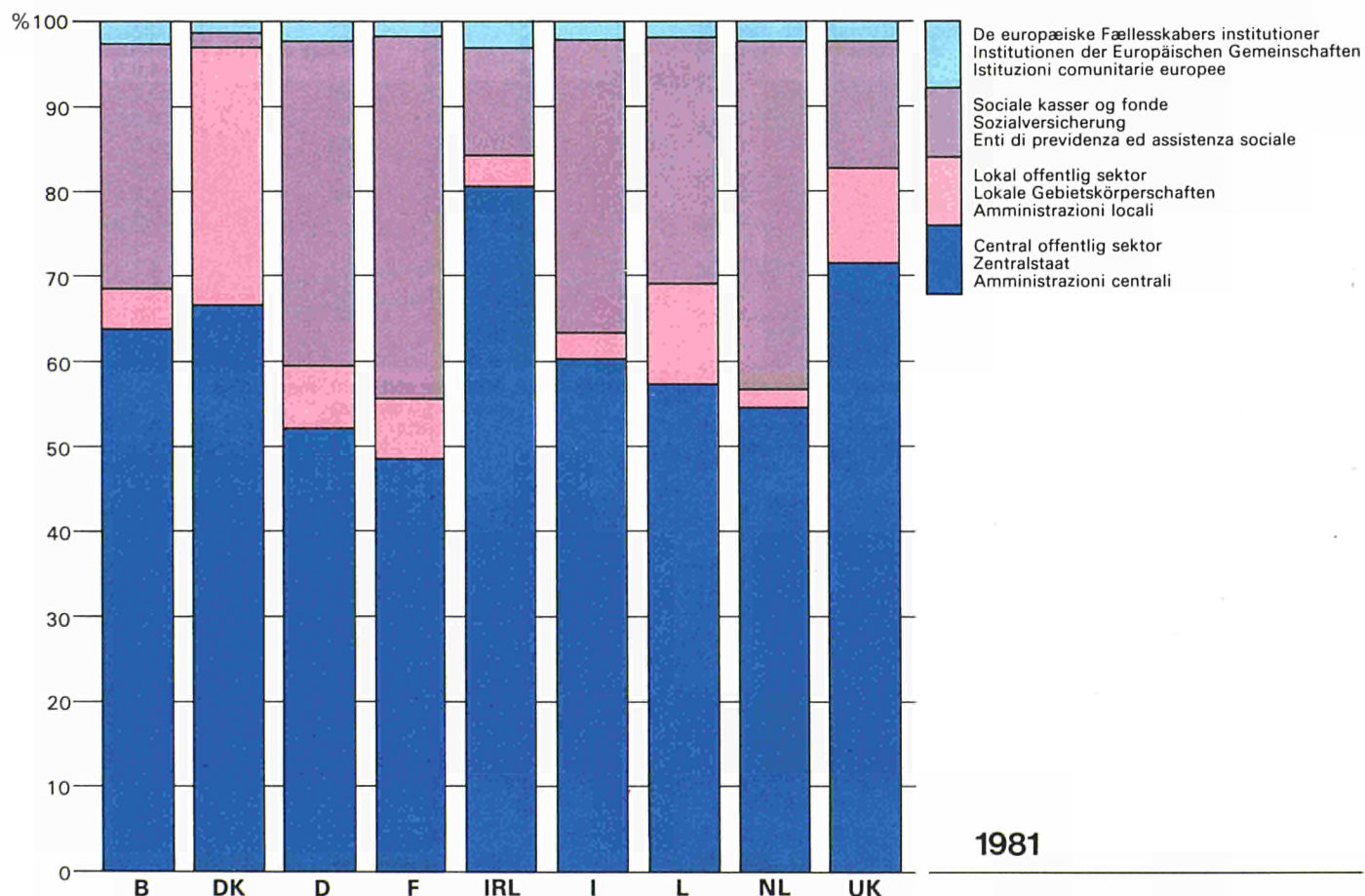

## 2.3. Husholdningernes konsum

## Letzter Verbrauch der privaten Haushalte

## Consumi finali delle famiglie

Pr. indbygger, opdelt på varegrupper <sup>1)</sup>Je Einwohner, nach Verwendungszwecken <sup>1)</sup>Per abitante per funzione di consumo <sup>1)</sup>

(ECU)

	1973	1974	1975	1976	1977	1978	1979	1980	1981	1982	1981 1971	1981 1976
<b>2.3.1. Næringsmidler, drikkevarer og tobak</b>											<b>AM</b>	
											<b>Generi alimentari, bevande, tabacco</b>	
											<b>Nahrungsmittel, Getränke und Tabakwaren</b>	
Belgique/België	743	763	752	762	758	780	810	820	800	:	1,7	1,0
Danmark	909	906	897	931	928	946	946	932	928	:	0,3	-0,1
BR Deutschland	673	676	691	711	713	740	765	785	777	:	1,8	1,8
Ελλάδα	510	515	527	515	542	560	568	571	581	:	2,2	2,5
France	750	760	772	781	789	800	815	825	820	:	1,2	1,0
Ireland	633	656	618	595	609	641	639	638	:	:	1,0 <sup>2)</sup>	0,6 <sup>2)</sup>
Italia	629	645	632	641	643	656	674	691	689	:	1,3	1,5
Luxembourg	732	729	726	727	733	733	742	754	761	:	0,7	0,9
Nederland	668	662	673	696	705	719	736	724	713	:	2,1	1,2
United Kingdom	501	498	494	499	492	514	525	522	512	:	0,7	0,5
EUR 10	644	651	653	665	667	686	702	712	708	:	1,3	1,2
España	546	568	571	581	581	584	597	617	:	:	2,6 <sup>2)</sup>	1,6 <sup>2)</sup>
Portugal	508	522	511	530	:	:	:	:	:	:	:	:
Sverige	918	956	975	1 005	972	969	994	986	953	:	0,4	-1,1
USA	659	648	656	686	699	692	701	715	715	:	0,5	0,9
Nippon (Japan)	577	562	580	590	595	596	607	612	604	:	1,4	0,4
<b>2.3.2. Beklædningsartikler og fodtøj</b>											<b>Vestiarlo e calzature</b>	
											<b>Bekleidung und Schuhe</b>	
Belgique/België	250	266	260	275	270	267	277	286	284	:	2,2	0,6
Danmark	221	214	213	246	245	229	237	227	233	:	1,1	-1,1
BR Deutschland	297	297	309	313	320	326	325	329	317	:	0,7	0,2
Ελλάδα	143	137	146	148	155	154	158	140	133	:	0,5	-2,0
France	250	250	252	251	255	256	255	254	261	:	0,9	0,8
Ireland	133	127	109	113	113	123	124	120	:	:	-1,0 <sup>2)</sup>	1,9 <sup>2)</sup>
Italia	178	180	166	170	174	175	188	202	190	:	1,4	2,2
Luxembourg	236	251	270	268	264	261	258	251	257	:	0,5	-0,8
Nederland	267	265	255	272	267	267	269	261	248	:	-0,6	-1,2
United Kingdom	168	166	168	168	169	185	197	199	203	:	2,8	3,9
EUR 10	224	224	224	228	231	236	242	244	243	:	1,2	1,2
España	168	168	166	173	174	169	159	152	:	:	0,8 <sup>2)</sup>	-1,8 <sup>2)</sup>
Portugal	:	:	:	:	:	:	:	:	:	:	:	:
Sverige	253	282	290	309	317	319	335	346	351	:	4,2	2,6
USA	274	268	274	283	295	318	326	327	342	:	3,3	3,9
Nippon (Japan)	172	159	166	175	170	172	175	172	162	:	1,0	-1,4
<b>2.3.3. Bollger, opvarmning og belysning</b>											<b>Affitti per abitazioni, combustibili per energia elettrica</b>	
											<b>Wohnungsmieten, Elektrizität, Gas, Brennstoffe</b>	
Belgique/België	467	470	489	504	517	546	567	566	565	:	3,1	2,3
Danmark	704	725	753	782	802	823	842	836	854	:	2,5	1,3
BR Deutschland	503	511	526	549	565	585	602	607	615	:	3,1	2,3
Ελλάδα	149	154	158	156	170	181	189	197	202	:	4,8	5,3
France	453	467	482	510	534	563	584	601	615	:	4,3	3,8
Ireland	158	158	156	161	169	174	179	179	:	:	1,9 <sup>2)</sup>	2,7 <sup>2)</sup>
Italia	231	236	236	242	246	255	260	267	270	:	2,1	2,2
Luxembourg	498	517	552	578	590	634	668	687	705	:	4,3	4,1
Nederland	372	369	384	400	406	422	444	449	445	:	2,8	2,8
United Kingdom	391	390	392	393	401	409	429	432	436	:	1,6	2,1
EUR 10	399	408	423	434	451	467	474	477	484	:	3,0	2,8
España	203	208	216	223	225	226	227	229	:	:	2,6 <sup>2)</sup>	1,1 <sup>2)</sup>
Portugal	43	45	45	48	:	:	:	:	:	:	:	:
Sverige	789	788	809	836	852	870	888	896	911	:	2,1	1,7
USA	674	690	706	733	758	786	806	816	821	:	2,8	2,3
Nippon (Japan)	286	302	318	330	344	360	377	392	411	:	4,8	4,5

<sup>1)</sup> I 1975-priser og -vekselkurser.  
<sup>2)</sup> 1980/1970; 1980/1975.

<sup>1)</sup> In Preisen und Wechselkursen von 1975.  
<sup>2)</sup> 1980/1970; 1980/1975.

<sup>1)</sup> Ai prezzi e tassi di cambio del 1975.  
<sup>2)</sup> 1980/1970; 1980/1975.

Husholdningernes konsum, pr. indbygger, inden for det økonomiske territorium opdelt på varegrupper <sup>1)</sup>  
 Letzter Verbrauch der privaten Haushalte je Einwohner im Wirtschaftsgebiet nach Verwendungszwecken <sup>1)</sup>  
 Consumi finali delle famiglie per abitante per funzione di consumo <sup>1)</sup>

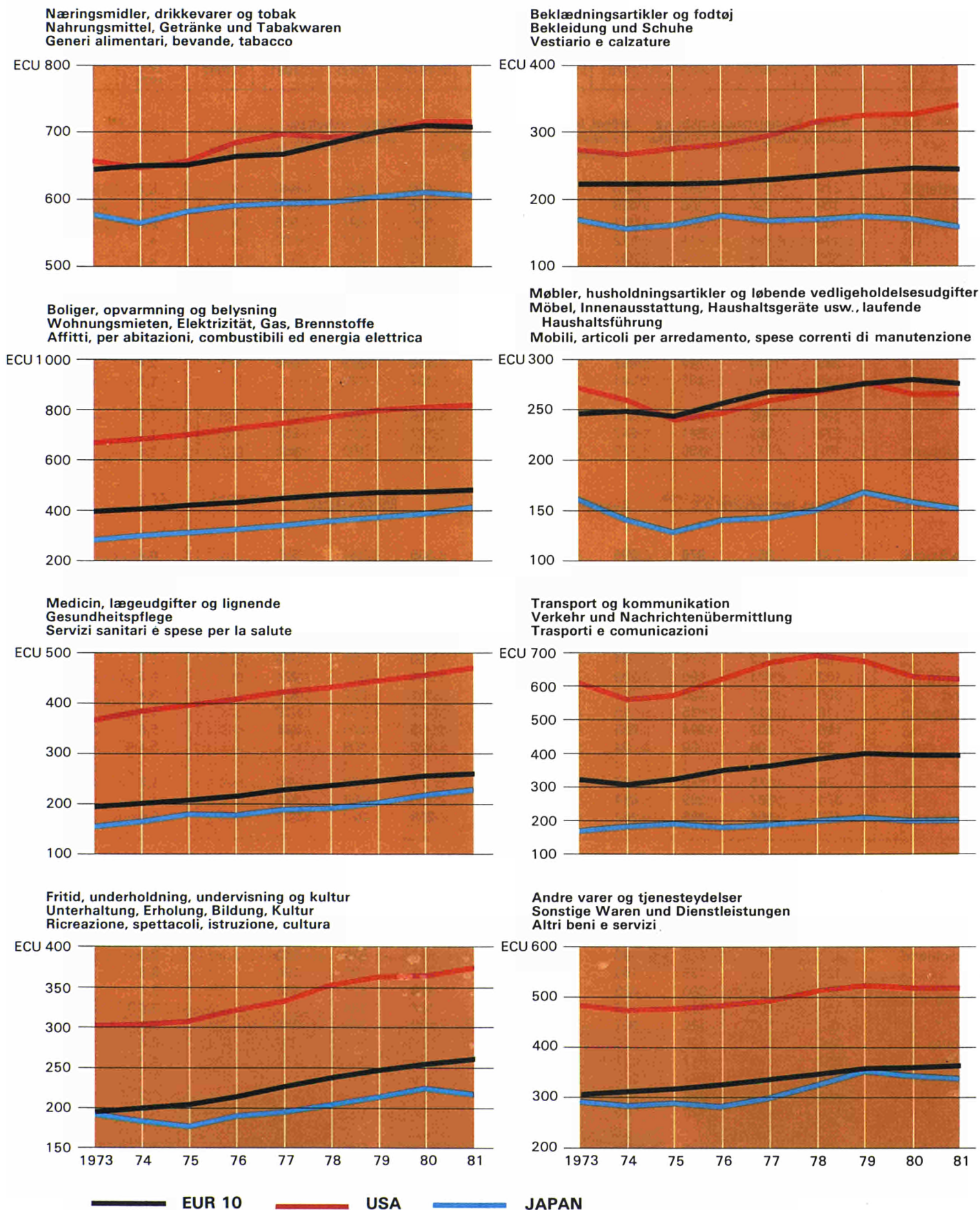

<sup>1)</sup> I 1975-priser og -vekselkurser.

<sup>1)</sup> In Preisen und Wechselkursen von 1975.

<sup>1)</sup> Ai prezzi tassi di cambio del 1975.

## 2.3. Husholdningernes konsum

## Letzter Verbrauch der privaten Haushalte

## Consumi finali delle famiglie

Pr. indbygger, opdelt på varegrupper<sup>1)</sup>Je Einwohner nach Verwendungszwecken<sup>1)</sup>Per abitante per funzione di consumo<sup>1)</sup>

(ECU)

	1973	1974	1975	1976	1977	1978	1979	1980	1981	1982	1981 1971	1981 1976
<b>2.3.4. Møbler, husholdningsartikler og løbende vedligeholdelsesudgifter</b>											<b>AM</b>	
											<b>Möbel, Innenausstattung, Haushaltsgeräte use. laufende Haushaltsführung</b>	
											<b>Mobili, articoli per arredamento, etc.</b>	
Belgique/België	379	413	387	423	427	422	430	455	440	:	3,2	0,8
Danmark	329	290	300	326	323	308	308	289	272	:	-0,9	-3,5
BR Deutschland	330	334	335	351	371	378	390	397	385	:	2,3	1,9
Ελλάδα	104	101	111	112	120	120	119	117	122	:	4,1	1,6
France	321	338	334	357	359	367	375	376	372	:	2,9	0,9
Ireland	122	116	107	104	107	110	111	105	:	:	0,5 <sup>2)</sup>	-0,5 <sup>2)</sup>
Italia	141	144	132	138	141	142	152	162	157	:	3,0	2,5
Luxembourg	278	310	326	350	350	343	343	364	374	:	4,5	1,3
Nederland	299	305	287	302	318	328	319	318	291	:	0,4	-0,1
United Kingdom	168	161	157	159	152	165	175	170	176	:	2,2	2,1
<b>EUR 10</b>	<b>245</b>	<b>249</b>	<b>244</b>	<b>257</b>	<b>262</b>	<b>268</b>	<b>276</b>	<b>279</b>	<b>276</b>	:	<b>2,4</b>	<b>1,5</b>
España	146	140	137	141	143	141	137	133	:	:	1,2 <sup>2)</sup>	-0,5 <sup>2)</sup>
Portugal	:	:	:	:	:	:	:	:	:	:	:	:
Sverige	280	295	296	304	298	286	289	286	273	:	1,0	-2,1
USA	273	261	241	247	260	269	277	267	267	:	1,1	1,6
Nippon (Japan)	162	141	130	142	145	151	170	160	153	:	1,6	1,5

## 2.3.5. Medicin, lægeudgifter o.l.

## Gesundheitspflege

## Servizi sanitari

Belgique/België	238	253	276	295	316	330	338	344	358	:	6,4	3,9
Danmark	76	71	67	65	69	71	72	71	75	:	1,1	2,7
BR Deutschland	378	404	445	470	474	496	509	526	537	:	5,1	2,7
Ελλάδα	50	48	51	47	50	52	55	54	52	:	0,7	2,4
France	313	333	364	381	401	435	465	489	517	:	6,8	6,3
Ireland	33	32	34	33	33	34	35	38	:	:	3,2 <sup>2)</sup>	2,4 <sup>2)</sup>
Italia	66	72	75	81	82	84	90	92	93	:	6,0	2,9
Luxembourg	162	171	196	209	230	252	256	271	274	:	6,0	5,5
Nederland	309	317	320	327	333	343	351	357	358	:	3,4	2,5
United Kingdom	18	17	15	15	15	15	17	18	19	:	1,0	4,2
<b>EUR 10</b>	<b>195</b>	<b>207</b>	<b>224</b>	<b>235</b>	<b>241</b>	<b>254</b>	<b>265</b>	<b>276</b>	<b>288</b>	:	<b>5,6</b>	<b>4,2</b>
España	79	86	89	94	101	103	102	106	:	:	5,4 <sup>2)</sup>	3,6 <sup>2)</sup>
Portugal	:	:	:	:	:	:	:	:	:	:	:	:
Sverige	75	76	75	77	77	75	77	79	80	:	1,9	0,7
USA	371	387	399	414	429	435	450	459	476	:	3,7	2,8
Nippon (Japan)	157	168	183	182	193	194	208	222	231	:	5,9	4,9

## 2.3.6. Transport og kommunikation

## Verkehr und Nachrichtenübermittlung

## Trasporti e comunicazioni

Belgique/België	326	336	355	380	393	409	422	418	409	:	3,8	1,5
Danmark	520	456	508	573	579	582	585	512	511	:	0,5	-2,3
BR Deutschland	421	397	445	490	535	567	587	570	553	:	2,9	2,5
Ελλάδα	126	128	139	150	185	203	201	190	194	:	6,8	5,2
France	391	373	386	425	430	462	479	477	485	:	3,7	2,7
Ireland	166	155	141	156	173	200	187	184	:	:	3,7 <sup>2)</sup>	5,5 <sup>2)</sup>
Italia	198	190	189	201	203	210	230	246	253	:	3,3	4,7
Luxembourg	366	375	398	439	464	496	530	542	566	:	6,7	5,2
Nederland	259	273	317	331	361	380	393	357	342	:	4,7	1,3
United Kingdom	305	281	282	289	285	309	326	313	314	:	1,6	1,7
<b>EUR 10</b>	<b>322</b>	<b>306</b>	<b>323</b>	<b>349</b>	<b>363</b>	<b>386</b>	<b>402</b>	<b>395</b>	<b>397</b>	:	<b>3,0</b>	<b>2,6</b>
España	168	168	170	180	188	191	195	193	:	:	5,5 <sup>2)</sup>	2,5 <sup>2)</sup>
Portugal	:	:	:	:	:	:	:	:	:	:	:	:
Sverige	458	484	512	543	522	509	519	506	500	:	1,4	-1,6
USA	612	562	574	629	672	698	682	631	625	:	1,5	-0,1
Nippon (Japan)	177	184	195	191	193	206	214	205	206	:	3,7	1,5

<sup>1)</sup> I 1975-priser og -vekselkurser.  
<sup>2)</sup> 1980/1970; 1980/1975.

<sup>1)</sup> In Preisen und Wechselkursen von 1975.  
<sup>2)</sup> 1980/1970; 1980/1975.

<sup>1)</sup> Ai prezzi e tassi di cambio del 1975.  
<sup>2)</sup> 1980/1970; 1980/1975.



2.3. Husholdningernes konsum

Letzter Verbrauch der privaten Haushalte

Consumi finali delle famiglie

Pr. Indbygger, opdelt på varegrupper<sup>1)</sup>

Je Einwohner nach Verwendungszwecken<sup>1)</sup>

Per abitante per funzione di consumo<sup>1)</sup>

	1973	1974	1975	1976	1977	1978	1979	1980	1981	1982	(ECU)	
											1981 1971	1981 1976
<b>2.3.7. Fritid, underholdning, undervisning og kultur</b>											<b>AM</b>	
											<b>Unterhaltung, Erholung, Bildung, Kultur</b>	
											<b>Ricreazione, spettacoli, istruzione cultura</b>	
Belgique/België	154	168	171	188	198	209	221	244	259	:	7,1	6,6
Danmark	283	295	318	351	374	372	374	372	371	:	3,9	1,1
BR Deutschland	250	260	267	275	292	307	319	329	329	:	4,0	3,7
Ελλάδα	65	60	61	61	69	74	67	68	63	:	1,0	0,4
France	188	202	209	227	241	256	268	278	288	:	5,7	4,9
Ireland	119	119	107	120	131	137	141	138	:	:	2,4 <sup>2)</sup>	5,2 <sup>2)</sup>
Italia	133	134	132	137	151	157	166	173	181	:	4,0	5,7
Luxembourg	114	118	122	122	129	134	129	130	134	:	2,2	1,8
Nederland	217	238	256	267	295	318	322	326	316	:	6,1	4,2
United Kingdom	215	218	216	220	223	236	244	247	249	:	3,2	2,4
<b>EUR 10</b>	<b>194</b>	<b>201</b>	<b>205</b>	<b>214</b>	<b>227</b>	<b>239</b>	<b>248</b>	<b>255</b>	<b>261</b>	:	<b>4,4</b>	<b>4,0</b>
España	111	118	119	122	121	121	120	120	:	:	2,7 <sup>2)</sup>	0,1 <sup>2)</sup>
Portugal	:	:	:	:	:	:	:	:	:	:	:	:
Sverige	327	366	381	398	393	379	393	401	407	:	4,0	0,5
USA	304	306	311	325	336	355	367	368	377	:	3,4	3,0
Nippon (Japan)	192	183	179	191	197	204	215	225	219	:	2,9	2,8
<b>2.3.8. Andre varer og tjenesteydelser</b>											<b>Altri beni e servizi</b>	
											<b>Sonstige Waren und Dienstleistungen</b>	
Belgique/België	400	391	399	418	414	413	433	457	443	:	2,5	1,2
Danmark	303	296	293	321	323	323	320	310	309	:	0,3	-0,7
BR Deutschland	309	321	334	347	360	372	383	390	396	:	2,9	2,7
Ελλάδα	100	92	105	107	113	119	124	123	124	:	3,7	2,8
France	364	382	394	413	438	454	464	451	457	:	3,2	2,0
Ireland	87	87	82	84	92	96	104	98	:	:	0,6 <sup>2)</sup>	3,6 <sup>2)</sup>
Italia	236	242	240	245	247	254	271	281	281	:	2,3	2,7
Luxembourg	426	441	444	428	429	425	458	481	465	:	1,5	1,7
Nederland	301	307	305	322	335	342	356	359	348	:	3,4	2,3
United Kingdom	340	342	338	334	343	356	370	362	350	:	1,7	0,9
<b>EUR 10</b>	<b>305</b>	<b>312</b>	<b>317</b>	<b>327</b>	<b>337</b>	<b>348</b>	<b>360</b>	<b>360</b>	<b>363</b>	:	<b>2,6</b>	<b>2,2</b>
España	144	147	154	164	166	168	169	167	:	:	3,8 <sup>2)</sup>	1,7
Portugal	:	:	:	:	:	:	:	:	:	:	:	:
Sverige	244	252	250	245	236	226	228	221	216	:	-1,2	-2,5
USA	484	475	479	489	497	518	526	522	522	:	1,5	1,3
Nippon (Japan)	296	284	290	285	301	330	358	349	346	:	3,2	4,0

<sup>1)</sup> I 1975-priser og -vekselkurser.  
<sup>2)</sup> 1980/1970; 1980/1975.

<sup>1)</sup> In Preisen und Wechselkursen von 1975.  
<sup>2)</sup> 1980/1970; 1980/1975.

<sup>1)</sup> Ai prezzi e tassi di cambio del 1975.  
<sup>2)</sup> 1980/1970; 1980/1975.

Husholdningernes konsum inden for det økonomiske territorium opdelt på varegrupper som % af det totale konsum  
Anteile der einzelnen Verwendungszwecke des Verbrauchs am Gesamtverbrauch der privaten Haushalte  
Struttura dei consumi finali delle famiglie per funzione di consumo

Boliger, opvarmning og belysning  
Wohnungsmieten, Elektrizität, Gas, Brennstoffe  
Affitti, per abitazioni, combustibili ed energia elettrica  

 Næringsmidler, drikkevarer og tobak  
Nahrungsmittel, Getränke und Tabakwaren  
Generi alimentari, bevande, tabacco

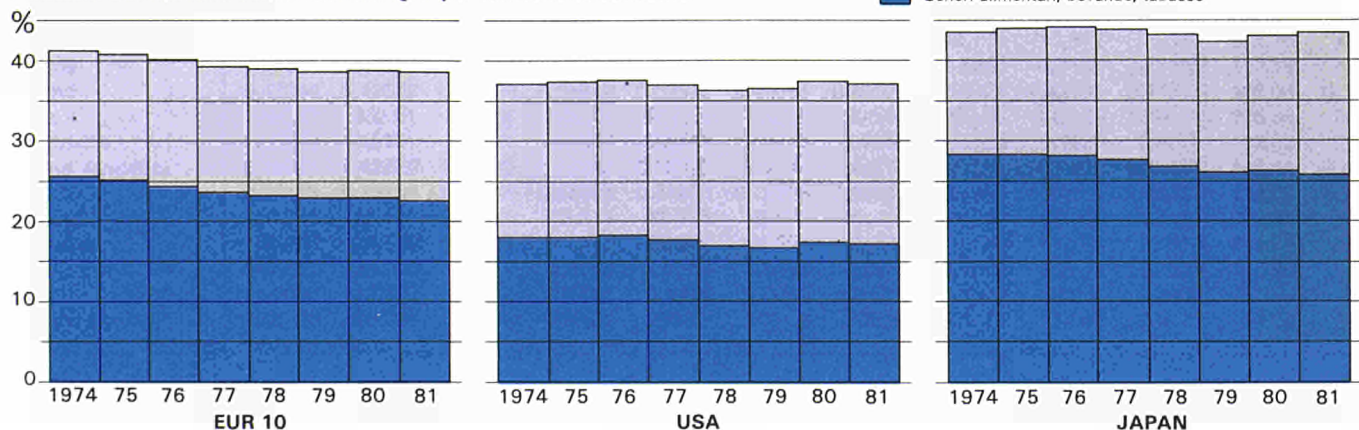

## 2.3. Husholdningernes konsum

## Letzter Verbrauch der privaten Haushalte

## Consumi finali delle famiglie

Opdelt på varegrupper som % af det totale konsum

Verwendungszwecke in % vom Gesamtverbrauch der privaten Haushalte

Per funzione di consumo in % del totale

(%)

	1973	1974	1975	1976	1977	1978	1979	1980	1981	1982	
<b>2.3.9. Næringsmidler, drikkevarer og tobak</b>	<b>Nahrungsmittel, Getränke und Tabakwaren</b>			<b>Generi alimentari bevande, tabacco</b>							
Belgique/België	25,7	25,1	24,4	24,5	23,4	23,0	22,2	21,5	20,9	:	
Danmark	28,7	28,1	26,8	26,4	26,5	26,3	25,0	25,1	25,1	:	
BR Deutschland	22,0	21,2	20,6	20,4	19,9	19,5	19,0	19,0	18,7	:	
Ελλάδα	40,9	41,6	40,6	40,1	38,9	38,8	39,0	40,8	41,3	:	
France	25,3	24,6	24,2	23,5	23,6	22,8	22,2	21,4	21,1	:	
Ireland	44,4	44,4	45,6	44,3	42,9	42,5	43,4	43,1	:	:	
Italia	36,2	35,5	35,0	34,5	33,7	33,5	32,5	30,8	30,3	:	
Luxembourg	26,5	25,1	23,9	23,9	23,6	22,7	21,6	20,5	20,6	:	
Nederland	26,4	24,8	24,1	24,1	21,4	20,5	19,9	19,6	19,7	:	
United Kingdom	23,8	23,9	23,9	24,1	24,1	23,4	22,5	21,9	21,2	:	
<b>EUR 10</b>	<b>25,8</b>	<b>25,6</b>	<b>25,1</b>	<b>24,4</b>	<b>23,6</b>	<b>23,3</b>	<b>23,0</b>	<b>23,0</b>	<b>22,6</b>	:	
España	33,8	33,7	33,6	32,8	31,5	31,4	31,0	30,2	:	:	
Portugal	50,0	49,3	51,0	50,1	41,0	39,8	39,0	37,2	37,0	:	
Sverige	27,5	27,3	27,2	27,1	26,5	26,7	26,7	26,5	25,8	:	
USA	18,1	18,0	18,0	18,2	17,7	17,0	16,9	17,4	17,3	:	
Nippon (Japan)	28,6	28,4	28,4	28,3	27,8	26,9	26,1	26,2	25,9	:	
<b>2.3.10. Bollger, opvarmning og belysning</b>	<b>Wohnungsmieten, Elektrizität, Gas, Brennstoffe</b>			<b>Affitti per abitazioni, combustibili ed energia elettrica</b>							
Belgique/België	14,4	14,9	15,9	15,4	15,6	16,2	16,9	17,6	18,5	:	
Danmark	20,3	22,2	22,5	22,5	22,8	23,5	25,4	27,1	27,6	:	
BR Deutschland	15,5	15,8	15,7	15,8	15,6	15,5	16,2	16,1	16,5	:	
Ελλάδα	13,1	12,7	12,2	11,6	11,6	12,0	12,0	12,5	12,7	:	
France	15,0	15,2	15,1	15,3	15,5	15,6	15,9	16,7	17,0	:	
Ireland	10,7	11,5	11,5	11,4	11,2	9,6	9,9	11,1	:	:	
Italia	13,3	13,4	13,1	12,6	12,5	12,7	12,6	13,0	13,2	:	
Luxembourg	17,3	17,4	18,2	18,6	18,7	19,3	20,3	20,6	20,4	:	
Nederland	13,0	13,3	13,7	14,2	14,2	14,5	15,5	16,3	17,5	:	
United Kingdom	18,1	18,6	19,0	19,2	19,5	19,0	19,0	20,0	21,6	:	
<b>EUR 10</b>	<b>15,6</b>	<b>15,7</b>	<b>15,7</b>	<b>15,7</b>	<b>15,7</b>	<b>15,7</b>	<b>15,8</b>	<b>15,9</b>	<b>16,2</b>	:	
España	12,4	12,5	12,7	12,1	11,4	11,3	11,7	12,3	:	:	
Portugal	5,3	4,7	4,5	4,5	7,0	7,4	6,6	6,4	5,9	:	
Sverige	23,6	22,5	22,5	22,5	23,2	23,9	23,9	24,1	24,7	:	
USA	18,5	19,2	19,4	19,4	19,2	19,3	19,5	19,9	19,8	:	
Nippon (Japan)	14,2	15,2	15,6	15,8	16,1	16,3	16,2	16,8	17,6	:	

2.4. Finanser

Finanzen

Finanze

Omregningskurser i nationale  
møntenheder  
ved årets udgang

Umrechnungskurse in  
Landeswahrung  
Jahresende

Tasso di conversione in  
moneta nazionale  
fine anno

	1973	1974	1975	1976	1977	1978	1979	1980	1981	1982	1982	1973-82
<b>2.4.1. 1 ECU = ...</b>	<b>1 ECU = ...</b>			<b>1 ECU = ...</b>			<b>1 ECU = ...</b>			<b>1973 = 100</b>	<b>Ø</b>	
Belg./Lux.	48,7925	45,4186	46,0606	40,6600	40,3535	39,6543	40,3181	41,3351	41,7467	45,3207	92,88	42,9659
Danmark	7,43224	7,13073	7,19697	6,53960	7,07974	6,99113	7,71697	7,88723	7,94077	8,11485	109,18	7,40302
BR Deutschland	3,19182	3,03306	3,05382	2,66938	2,58058	2,50868	2,49057	2,56556	2,44436	2,30014	72,06	2,68379
Ελλάδα	35,4252	37,7205	41,5442	41,8447	43,4970	49,6104	55,0659	61,2587	62,2263	68,5398	193,48	49,6732
France	5,55942	5,57964	5,21981	5,61696	5,76124	5,75538	5,79312	5,93916	6,20177	6,52207	117,32	5,79485
Ireland	0,508284	0,538282	0,575973	0,662646	0,641652	0,675274	0,670579	0,690185	0,686819	0,692923	136,33	0,633961
Italia	717,859	819,807	797,769	989,293	1067,50	1140,06	1157,19	1217,30	1303,57	1325,700	184,67	1053,603
Nederland	3,33471	3,15606	3,13120	2,77855	2,78938	2,71453	2,74085	2,79081	2,68309	2,54206	76,23	2,86612
United Kingdom	0,508284	0,538282	0,575973	0,662646	0,641652	0,675274	0,646904	0,549110	0,566523	0,600289	118,10	0,596193
<b>EUR 10</b>	<b>1,00000</b>	<b>1,00000</b>	<b>1,00000</b>	<b>1,00000</b>	<b>1,00000</b>	<b>1,00000</b>	<b>1,00000</b>	<b>1,00000</b>	<b>1,00000</b>	<b>—</b>	<b>—</b>	<b>—</b>
España	67,2488	70,5524	69,4730	77,0805	98,9056	96,2307	95,5092	103,788	105,533	121,491	180,66	90,5811
Portugal	30,6546	31,0691	31,6568	35,4335	48,9113	61,4795	71,6319	69,5674	70,6991	87,090	284,10	53,8195
Sverige	5,38463	5,13062	5,10791	4,65750	5,70771	5,86949	5,97292	5,73289	6,00373	7,8009	131,50	5,6648
USA	1,18084	1,25735	1,16528	1,12999	1,22506	1,37688	1,43830	1,30963	1,08517	0,96767	81,95	1,21362
Nippon (Japan)	330,635	378,399	354,312	330,703	293,054	265,566	344,495	265,461	238,304	227,160	68,70	302,809
<b>2.4.2. 1 SDR = ...</b>	<b>1 SZR = ...</b>			<b>1 DSP = ...</b>			<b>1 DSP = ...</b>					
Belg./Lux.	49,8465	44,2267	46,2733	41,8057	40,0126	37,5205	36,8375	40,2551	44,7775	51,6642	103,65	43,3219
Danmark	7,59280	6,94360	7,23020	6,72387	7,01993	6,61494	7,05078	7,68116	8,51728	9,25067	121,83	7,46252
BR Deutschland	3,26077	2,95346	3,06792	2,74460	2,55878	2,37369	2,27556	2,49853	2,62186	2,62209	80,41	2,69772
Ελλάδα	36,1905	36,7306	41,7360	43,0238	43,1295	46,9409	50,3122	59,6582	66,7440	78,1332	215,89	50,2598
France	5,67952	5,43321	5,24391	5,77524	5,71257	5,44569	5,29301	5,78399	6,65202	7,43496	130,91	5,84541
Ireland	0,519264	0,521235	0,578632	0,681318	0,636231	0,638938	0,612689	0,672153	0,736683	0,78991	152,12	0,638705
Italia	733,367	798,293	801,452	1017,17	1058,48	1078,71	1057,29	1185,50	1398,21	1511,256	206,07	1063,971
Nederland	3,40675	3,07324	3,14566	2,85684	2,76581	2,56846	2,50424	2,71789	2,87788	2,89787	85,06	2,88146
United Kingdom	0,519264	0,521235	0,578632	0,681318	0,636231	0,638938	0,591058	0,534763	0,607653	0,684311	131,78	0,599340
<b>EUR 10</b>	<b>1,02160</b>	<b>0,973757</b>	<b>1,00462</b>	<b>1,02818</b>	<b>0,991552</b>	<b>0,946191</b>	<b>0,913672</b>	<b>0,973873</b>	<b>1,072600</b>	<b>1,13997</b>	<b>111,59</b>	<b>1,0066</b>
España	68,7015	68,7009	69,7938	79,2525	98,0700	91,0526	87,2641	101,076	113,195	138,4959	201,59	91,5601
Portugal	31,3168	30,2537	31,8030	36,4319	48,5001	58,1713	65,4481	67,7492	75,8319	99,2799	317,02	54,4786
Sverige	5,5341	4,9996	5,1339	4,7943	5,6721	5,5961	5,4623	5,5771	6,4844	8,0466	145,40	5,7297
USA	1,20635	1,22435	1,17066	1,16183	1,21471	1,30279	1,31413	1,27541	1,16395	1,10311	91,44	1,21373
Nippon (Japan)	337,777	368,469	355,948	340,021	290,578	251,276	314,755	258,525	255,605	258,955	76,66	303,191
<b>2.4.3. 1 USD = ...</b>	<b>1 USD = ...</b>			<b>1 USD = ...</b>			<b>1 USD = ...</b>					
Belg./Lux.	41,320	36,122	39,527	35,983	32,940	28,800	28,032	31,562	38,470	46,835	113,35	35,959
Danmark	6,2940	5,6712	6,1762	5,7873	5,7791	5,0775	5,3653	6,0225	7,3175	8,386	133,24	6,1877
BR Deutschland	2,7030	2,4123	2,6207	2,3623	2,1065	1,8220	1,7316	1,9590	2,2525	2,3770	87,94	2,2347
Ελλάδα	30,000	30,000	35,652	37,031	35,506	36,031	38,285	46,776	57,342	70,830	236,10	41,745
France	4,7080	4,4376	4,4794	4,9708	4,7028	4,1800	4,0278	4,5350	5,7150	6,7400	143,16	4,8496
Ireland	0,43044	0,42572	0,49428	0,58642	0,52377	0,49044	0,46623	0,52701	0,63291	0,71807	166,36	0,52933
Italia	607,92	652,01	684,62	875,49	871,38	828,00	804,55	929,50	1201,26	1389,93	225,36	882,47
Nederland	2,8240	2,5101	2,6871	2,4589	2,2769	1,9715	1,9056	2,1310	2,4725	2,8270	93,02	2,3865
United Kingdom	0,43044	0,42572	0,49428	0,58642	0,52377	0,49044	0,44977	0,41929	0,52206	0,62034	144,12	0,49625
<b>EUR 10</b>	<b>0,84686</b>	<b>0,79532</b>	<b>0,85816</b>	<b>0,88496</b>	<b>0,81629</b>	<b>0,72628</b>	<b>0,69527</b>	<b>0,76357</b>	<b>0,92151</b>	<b>1,03341</b>	<b>122,03</b>	<b>0,83416</b>
España	56,950	56,112	59,619	68,213	80,735	69,890	66,404	79,250	97,250	125,55	220,46	75,997
Portugal	25,960	24,710	27,167	31,357	39,927	44,651	49,803	53,120	65,150	90,000	346,69	45,185
Sverige	4,3673	4,4394	4,1522	4,3559	4,4816	4,5185	4,2871	4,2296	5,0634	6,2826	143,86	4,6178
USA	1,0000	1,0000	1,0000	1,0000	1,0000	1,0000	1,0000	1,0000	1,0000	1,0000	—	—
Nippon (Japan)	280,00	300,95	304,06	292,66	239,22	192,88	239,52	202,70	219,60	234,75	83,84	250,63

## 2.4. Finanser

## Finanzen

## Finanze

Valutareserver  
ved årets udgangWährungsreserven  
JahresendeRiserva monetaria  
fine anno

	1973	1974	1975	1976	1977	1978	1979	1980	1981	1982	1982	1973-82
<b>2.4.4. Guld (ton)</b>				<b>Gold (in t)</b>			<b>Oro (tonnellate)</b>			<b>1973 = 100</b>	<b>AM</b>	
Belg./Lux.	1 312	1 312	1 312	1 312	1 320	1 325	1 064	1 063	1 063	1 063	81,02	-2,31
Danmark	56	56	56	56	60	62	51	51	51	51	91,07	-1,03
BR Deutschland	3 658	3 658	3 658	3 658	3 680	3 690	2 963	2 960	2 960	2 960	80,92	-2,33
Ελλάδα	109	112	113	114	116	117	118	119	120	120	110,09	-1,07
France	3 139	3 139	3 139	3 142	3 152	3 172	2 548	2 546	2 546	2 546	81,11	-2,30
Ireland	13	14	14	14	15	14	12	11	11	11	84,62	-1,84
Italia	2 565	2 565	2 565	2 565	2 579	2 585	2 075	2 074	2 074	2 074	80,86	-2,33
Nederland	1 690	1 690	1 690	1 690	1 699	1 704	1 368	1 367	1 367	1 367	80,89	-2,33
United Kingdom	654	654	654	654	691	710	568	586	592	591	90,37	-1,12
<b>EUR 10</b>	<b>13 196</b>	<b>13 200</b>	<b>13 201</b>	<b>13 205</b>	<b>13 212</b>	<b>13 379</b>	<b>10 767</b>	<b>10 777</b>	<b>10 784</b>	<b>10 783</b>	<b>81,71</b>	<b>-2,22</b>
España	444	444	444	444	449	452	454	454	454	454	102,25	+0,25
Portugal	857	866	862	861	750	688	688	690	689	687	80,16	-2,43
Sverige	180	180	180	180	184	187	189	189	189	189	105,00	+0,54
USA	8 584	8 584	8 544	8 544	8 633	8 597	8 230	8 221	8 215	8 212	95,67	-0,49
Nippon (Japan)	657	657	657	657	672	746	754	754	754	754	114,76	+1,54

## 2.4.5.

Andre fordringer på udlandet  
(undtagen guld) (Mio ECU)Sonstige Auslandsguthaben  
(ohne Gold) (Mio ECU)Altri attivi all'estero  
(senza oro) (Mio ECU)

Belg./Lux.	2 685	3 135	3 563	3 296	3 754	3 705	4 432	6 503	4 606	3 758	139,96	+3,81
Danmark	1 054	680	689	745	1 297	2 279	2 104	2 381	1 923	2 064	195,83	+7,75
BR Deutschland	23 240	19 057	19 848	23 471	23 989	34 174	35 863	33 778	35 346	39 918	171,76	+6,19
Ελλάδα	761	622	672	687	703	726	934	1 028	942	890	116,95	+1,76
France	3 533	3 721	7 243	4 960	4 806	6 760	12 281	20 897	20 617	17 005	481,32	+19,08
Ireland	854	992	1 298	1 609	1 920	1 938	1 534	2 106	2 443	8 710	317,33	+13,69
Italia	2 402	2 694	1 119	2 852	6 617	8 086	12 644	17 677	18 535	14 586	607,24	+22,19
Nederland	3 590	3 768	4 199	4 592	4 707	3 762	5 349	8 951	8 693	10 558	294,09	+12,73
United Kingdom	4 732	4 693	3 896	2 873	15 937	11 628	13 718	15 769	14 097	12 792	270,33	+11,68
<b>EUR 10</b>	<b>42 851</b>	<b>39 362</b>	<b>42 527</b>	<b>45 085</b>	<b>63 730</b>	<b>73 058</b>	<b>88 859</b>	<b>100 139</b>	<b>107 202</b>	<b>104 623</b>	<b>244,16</b>	<b>+10,43</b>
España	5 225	4 672	4 725	4 163	4 879	7 344	9 194	9 058	9 957	7 911	151,41	+4,72
Portugal	1 419	923	342	156	299	633	649	607	501	462	32,56	-11,72
Sverige	1 825	1 078	2 328	1 886	2 682	2 853	2 139	2 440	3 214	3 630	198,90	7,94
USA	2 312	3 364	3 973	6 327	6 196	5 069	5 395	11 909	17 435	23 571	1 019,51	+29,54
Nippon (Japan)	9 616	10 032	10 255	13 935	18 237	23 537	13 573	18 811	25 994	24 114	250,77	+10,76

## 2.4.6.

Valutareserver (brutto)  
(Mio ECU)Währungsreserven (brutto)  
(Mio ECU)Riserva monetaria (lorda)  
(Mio ECU)

Belg./Lux.	4 319	4 251	5 031	4 681	4 709	4 202	4 788	7 075	5 893	5 549	128,48	2,82
Danmark	1 121	744	756	821	1 378	2 357	2 313	3 000	3 070	2 928	261,20	11,26
BR Deutschland	28 091	25 767	27 002	31 810	33 788	41 992	42 032	41 997	45 882	46 263	164,69	5,70
Ελλάδα	886	745	799	818	833	850	1 056	1 158	1 086	1 044	117,83	1,84
France	7 223	7 040	16 297	16 336	18 439	22 958	35 997	59 048	51 733	55 162	763,70	25,34
Ireland	868	1 008	1 314	1 624	1 935	1 952	1 550	2 196	2 551	2 809	323,62	13,94
Italia	5 450	5 520	4 097	11 169	15 807	18 479	26 620	45 709	45 271	39 038	716,29	24,45
Nederland	5 544	5 533	6 378	7 050	7 153	8 409	9 020	12 568	13 402	15 529	280,10	12,12
United Kingdom	5 484	5 519	4 707	3 772	17 182	12 339	15 993	21 104	20 800	17 526	319,58	—
<b>EUR 10</b>	<b>58 986</b>	<b>56 127</b>	<b>66 381</b>	<b>78 081</b>	<b>101 224</b>	<b>112 438</b>	<b>139 369</b>	<b>193 855</b>	<b>189 688</b>	<b>185 848</b>	<b>315,07</b>	<b>—</b>
España	5 735	5 158	5 242	4 696	5 376	7 789	9 623	9 529	10 526	11 699	203,99	8,24
Portugal	2 404	1 872	1 316	1 151	1 135	1 365	1 356	4 923	5 702	6 281	261,27	11,26
Sverige	2 141	1 380	2 640	2 204	2 993	3 194	2 492	2 817	3 546	3 872	180,85	6,80
USA	12 177	12 773	13 928	16 620	15 762	13 545	13 175	20 433	27 710	35 095	126,65	12,48
Nippon (Japan)	10 371	10 752	10 997	14 694	18 987	24 330	14 350	19 638	26 904	25 080	241,83	10,31

2.4. Finanser

Finanzen

Finanze

Renter og børsindikatorer  
årgennemsnit

Zinssätze und Börsenindikatoren  
Jahresdurchschnitt

Tassi di cambio e indicatore  
borsistico  
media annua

(%)

	1973	1974	1975	1976	1977	1978	1979	1980	1981	1982	1982	1973-82
<b>2.4.7. Centralbankernes diskonto</b>	<b>Zentralbankdiskontsatz</b>			<b>Tasso di sconto ufficiale</b>			1973 = 100	<b>Ø</b>				
Belgique/België	6,04	8,67	6,71	7,75	6,71	6,00	8,21	12,46	13,33	13,08	216,56	8,90
Danmark	7,58	10,00	8,04	8,88	9,17	8,50	9,25	12,25	11,00	10,83	142,86	9,55
BR Deutschland	6,25	6,83	4,42	3,50	3,45	3,00	4,50	7,25	7,50	6,96	111,36	5,37
Ελλάδα <sup>1)</sup>	9,00	8,00	10,00	10,00	11,00	14,00	19,00	20,50	20,50	20,50	227,78	14,25
France	8,92	12,17	9,54	9,08	10,08	9,50	9,50	9,50	9,50	9,50	106,50	9,73
Ireland	9,75	12,18	10,17	11,31	8,29	8,88	13,15	15,25	14,94	16,40	168,21	11,03
Italia	4,83	8,50	7,00	11,83	13,38	11,17	11,13	15,50	18,58	18,58	384,68	12,05
Luxembourg	—	—	—	—	—	—	—	—	—	—	—	—
Nederland	5,42	7,75	5,63	5,54	4,13	4,96	7,58	9,00	8,83	7,29	134,50	6,61
United Kingdom	9,90	11,92	10,83	11,94	8,52	9,23	13,96	16,17	—	—	—	—
EUR 10	—	—	—	—	—	—	—	—	—	—	—	—
España <sup>1)</sup>	6,00	7,00	7,00	7,00	8,00	8,00	8,00	8,00	8,00	8,00	133,33	6,25
Portugal <sup>1)</sup>	5,00	7,50	6,50	6,50	13,00	18,00	18,00	18,00	18,00	19,00	380,00	10,79
Sverige	5,00	6,17	6,58	6,29	8,00	6,92	7,25	10,00	11,75	10,17	203,40	7,74
USA	6,52	7,85	6,17	5,46	5,52	7,50	10,36	11,75	13,42	10,87	166,72	8,54
Nippon (Japan) <sup>1)</sup>	9,00	9,00	6,50	6,50	4,25	3,50	6,25	7,25	5,50	5,50	61,11	6,33
<b>2.4.8. Rente for skatkammerbeviser</b>	<b>Abgabensatz für Schatzwechsel</b>			<b>Tassi dei buoni del tesoro</b>								
Belgique/België	6,30	10,30	6,80	10,00	7,05	7,05	10,75	14,08	15,21	14,10	223,81	10,16
Danmark	—	—	—	—	—	—	—	—	—	—	—	—
BR Deutschland	6,13	5,60	3,55	3,14	3,11	2,65	4,07	6,90	7,15	6,61	107,83	4,89
Ελλάδα	:	:	:	:	:	:	:	:	:	:	—	—
France	9,05	10,80	6,95	8,94	8,80	7,96	9,28	10,59	—	—	—	—
Ireland	10,97	11,58	10,41	11,26	8,15	8,57	12,96	15,17	15,18	16,33	148,86	11,06
Italia	:	13,50	10,14	10,51	13,15	11,44	13,53	15,94	19,63	19,39	—	—
Luxembourg	—	—	—	—	—	—	—	—	—	—	—	—
Nederland	4,07	6,90	4,42	5,78	3,87	9,39	8,54	10,12	10,65	7,89	—	14,14
United Kingdom	12,42	10,99	10,64	13,51	6,29	11,56	15,84	13,13	13,00	11,47	92,35	11,88
EUR 10	—	—	—	—	—	—	—	—	—	—	—	—
España	7,79	6,94	7,02	5,84	1,63	6,70	13,36	14,62	15,25	15,28	196,15	9,44
Portugal	:	:	:	:	:	:	:	:	:	:	—	—
Sverige	2,81	6,88	7,00	6,75	9,38	6,50	6,88	11,91	12,03	9,00	320,28	7,91
USA	7,03	7,87	5,82	4,99	5,26	7,21	10,07	11,43	14,02	10,61	150,92	7,93
Nippon (Japan)	5,02	6,74	6,33	5,68	4,96	3,52	4,43	6,33	5,72	5,42	107,97	5,42
<b>2.4.9. Obligationsrente — det offentlige</b>	<b>Rendite der Anleihen der öffentlichen Hand</b>			<b>Rendita delle obbligazioni del settore pubblico</b>								
Belgique/België	7,44	8,68	8,50	9,05	8,80	8,45	9,70	12,20	11,57	13,45	180,78	10,01
Danmark	12,70	14,36	12,57	14,57	16,54	15,78	15,92	18,94	19,17	20,77	163,54	16,13
BR Deutschland	9,33	10,38	8,48	7,80	6,16	5,72	7,42	8,50	10,38	8,97	96,14	8,31
Ελλάδα	:	:	:	:	:	:	:	17,77	17,65	15,38	—	—
France	9,00	11,03	10,31	10,51	10,99	10,61	10,04	13,78	16,29	16,00	177,78	10,86
Ireland	10,72	14,62	13,97	14,61	12,89	12,83	15,06	15,35	17,25	17,06	159,14	14,44
Italia	6,77	8,42	10,35	12,52	15,19	14,19	14,28	16,37	19,75	20,67	305,32	13,85
Luxembourg	6,80	7,27	6,73	7,26	7,04	6,63	6,78	7,43	8,68	10,35	152,21	7,50
Nederland	7,92	9,82	8,79	8,95	8,10	7,73	8,77	10,21	11,57	9,95	125,63	9,18
United Kingdom	10,72	14,77	14,39	14,43	12,73	12,47	12,92	13,78	14,74	12,88	120,15	13,38
EUR 10*	8,59	10,68	10,66	11,31	11,45	10,92	11,45	13,45	15,52	15,03	174,98	11,91
España	:	:	:	:	:	:	:	:	:	:	—	—
Portugal	5,50	:	:	9,74	10,80	16,17	16,68	16,68	16,71	16,79	305,27	13,63
Sverige	7,38	7,74	8,76	9,24	9,67	10,07	10,18	11,74	13,49	13,04	176,69	10,13
USA	7,12	8,06	8,19	7,87	7,67	8,49	9,33	11,39	13,72	12,92	181,46	9,48
Nippon (Japan)	7,26	9,26	9,20	8,72	7,33	6,09	7,69	9,22	8,66	8,06	111,02	8,15

<sup>1)</sup> Slutningen af perioden.

<sup>1)</sup> Ende der Periode.

<sup>1)</sup> Fine del periodo.

\* EUR 9.

## 2.4. Finanser

## Finanzen

## Finanze

Renter og børsindikatorer  
 årgennemsnit

Zinssätze und Börsenindikatoren  
 Jahresdurchschnitt

Tassi di cambio e indicatore  
 borsistico  
 media annua

	1973	1974	1975	1976	1977	1978	1979	1980	1981	1982	1973-82	1973-82
<b>2.4.10. Aktiekursindeks (1975 = 100)</b>											<b>Ø</b>	<b>AM</b>
Belgique/België	130	105	100	93	85	87	95	93	75	89	95	-4,12
Danmark	122	91	100	131	134	127	122	112	188	240	137	7,81
BR Deutschland	106	89	100	106	105	110	106	101	102	99	102	-0,76
Ελλάδα	117	111	100	93	92	84	73	62	53	48	83	-9,43
France	124	92	100	99	79	104	133	152	134	130	115	0,53
Ireland	151	101	100	105	131	199	213	209	217	177	160	1,78
Italia	147	135	100	82	67	67	83	106	160	130	108	-1,36
Luxembourg	83	89	100	116	120	154	218	233	187	162	146	7,71
Nederland	129	99	100	106	101	101	99	93	98	100	103	-2,79
United Kingdom	136	80	100	120	154	173	197	210	237	275	168	8,14
EUR 10*	127	89	100	110	120	133	147	154	170	187	134	4,39
España	115	116	100	73	59	48	41	38	49	45	68	-9,90
Portugal	:	:	:	:	:	:	:	:	:	:	—	—
Sverige <sup>1)</sup>	88	92	100	115	100	106	105	114	171	213	120	10,32
USA	125	96	100	119	112	110	119	139	149	121	119	-0,36
Nippon (Japan)	116	99	100	112	121	133	145	152	177	176	133	4,74
<b>2.4.11. Aktiebytte (%)</b>											<b>1981</b>	<b>1972-81</b>
											<b>1973 = 100</b>	<b>Ø</b>
Belgique/België	3,77	5,31	5,75	5,54	6,65	7,52	7,38	9,07	10,82	8,27	219,36	7,01
Danmark	:	:	13,10	13,21	13,38	14,54	15,82	17,66	18,92	20,39	—	15,88
BR Deutschland	3,24	4,20	3,75	3,51	3,72	4,52	5,09	5,79	5,68	5,39	166,36	4,49
Ελλάδα	:	:	:	:	:	:	:	:	:	—	—	—
France	3,11	4,40	4,33	4,35	4,91	5,11	5,23	6,25	7,93	7,96	255,95	5,36
Ireland	:	:	:	:	:	:	:	:	:	—	—	—
Italia	2,50	2,95	4,89	4,15	4,58	4,91	3,18	2,46	1,88	2,24	89,6	3,37
Luxembourg	:	:	:	:	:	:	:	:	:	—	—	—
Nederland	4,85	6,95	6,71	6,03	6,33	6,73	7,00	7,42	7,48	8,17	168,45	6,77
United Kingdom	4,11	8,00	6,70	6,16	5,50	5,48	5,77	6,59	6,04	5,47	133,09	5,98
EUR 10	:	:	:	:	:	:	:	:	:	—	—	—
España	:	:	:	:	:	:	:	:	:	—	—	—
Portugal	:	:	:	:	:	:	:	:	:	—	—	—
Sverige	:	:	:	:	:	:	:	:	:	—	—	—
USA	3,06	4,47	4,31	3,77	4,66	5,28	5,45	5,25	5,19	5,79	189,22	4,72
Nippon (Japan)	1,96	2,41	2,24	1,81	1,68	1,48	1,42	1,48	1,46	1,60	81,63	1,75
<b>2.4.12. Obligationsrente — den private sektor (%)</b>												
Belgique/België	6,31	8,10	7,89	8,65	7,82	7,20	7,54	:	—	—	—	—
Danmark	13,33	14,85	10,05	15,05	16,34	16,96	16,92	20,19	19,23	17,83	133,76	16,08
BR Deutschland	9,76	11,11	9,13	8,15	6,77	6,60	7,66	8,93	11,07	9,36	95,9	8,85
Ελλάδα	:	:	:	:	:	:	:	:	:	—	—	—
France	9,13	11,45	11,00	10,99	11,59	11,28	10,35	14,16	16,90	16,65	182,37	12,35
Ireland	:	:	:	:	:	:	:	:	:	—	—	—
Italia	7,29	9,43	10,56	13,13	14,60	13,51	14,48	16,56	21,53	21,39	293,42	14,25
Luxembourg	7,14	9,39	9,48	10,34	8,75	7,98	8,63	10,34	12,75	11,59	162,32	9,64
Nederland	8,18	10,30	8,58	8,91	7,87	7,69	8,90	10,47	11,86	10,15	293,42	9,29
United Kingdom	11,40	16,44	15,95	15,19	13,41	12,75	13,23	14,13	15,42	13,95	122,37	14,19
EUR 10	:	:	:	:	:	:	:	:	:	—	—	—
España	8,68	10,77	12,09	10,81	12,01	12,79	11,71	13,29	14,12	—	—	—
Portugal	:	:	:	:	:	:	:	:	:	—	—	—
Sverige	7,26	7,72	8,77	9,37	9,82	9,98	9,72	11,46	13,54	14,03	193,25	10,17
USA	:	8,98	9,46	8,93	8,43	9,06	10,12	12,75	15,01	14,93	—	10,85
Nippon (Japan)	7,88	10,18	9,63	8,77	7,56	7,23	8,03	9,03	8,31	7,96	101,02	8,46

<sup>1)</sup> Kilde/Quelle/Fonte: Affärsvärlden (Trade Journal of Sweden).

\* EUR 9.

2.4. Finanser

Finanzen

Finanze

Pengeaggregaternes udvikling  
ved årets udgang

Entwicklung der Geldaggregate  
Jahresende

Sviluppo della massa monetaria  
fine anno

	1973	1974	1975	1976	1977	1978	1979	1980	1981	1982	1982	1973-82
<b>2.4.13. Pengeforsyningen (M1)</b> (Mio ECU)	<b>Geldversorgung (M1)</b> (Mio ECU)			<b>Disponibilità (M2)</b> (Mio ECU)			1973 = 100	AM <sup>1)</sup>				
Belgique/België	10 989	12 686	14 622	17 696	19 428	21 092	21 546	21 035	21 578	20 699	188,36	7,29
Danmark	5 511	6 090	7 607	8 893	8 956	10 515	10 407	11 133	12 261	13 602	246,82	10,56
BR Deutschland	44 479	52 235	60 023	69 998	80 631	94 834	99 523	100 304	104 435	118 709	266,89	11,52
Ελλάδα	2 643	2 974	3 144	3 823	4 300	4 608	4 802	5 110	6 202	6 875	260,12	11,21
France	59 756	68 574	82 614	82 692	90 189	100 271	111 736	116 633	128 044	134 681	225,38	9,45
Ireland	1 052	1 051	1 175	1 191	1 529	1 813	2 016	2 161	2 351	2 496	237,26	10,08
Italia	75 441	72 965	84 330	81 704	92 274	107 520	131 169	141 419	145 329	167 042	221,42	9,23
Luxembourg	268	329	370	444	514	561	616	615	659	629	234,70	9,94
Nederland	10 537	12 493	15 072	18 137	20 626	22 173	22 575	23 500	23 866	27 731	263,18	11,35
United Kingdom	24 884	25 581	28 864	28 415	35 282	38 629	43 775	54 927	61 064	64 641	259,77	11,19
EUR 10	—	—	—	—	—	—	—	—	—	—	—	—
España	20 966	23 444	28 255	31 032	28 674	34 562	37 797	39 484	43 873	42 455	202,49	8,15
Portugal	5 402	5 874	7 180	7 229	5 847	5 310	6 206	7 253	7 771	7 314	135,39	3,42
Sverige	5 958	7 185	8 433	9 589	8 635	9 848	11 353	13 994	14 426	11 870	199,23	
USA	235 510	231 837	260 367	283 896	277 619	270 539	275 325	325 206	415 787	507 404	215,45	8,90
Nippon (Japan)	120 993	118 790	140 972	169 878	207 422	259 555	206 154	262 080	321 048	356 128	294,34	12,74
<b>2.4.14. Pengeforsyningen (M2)</b> (Mio ECU)	<b>Geldvolumen (M1)</b> (Mio ECU)			<b>Massa monetaria (M2)</b> (Mio ECU)								
Belgique/België	25 961	30 393	35 772	45 974	50 908	56 816	59 388	59 499	62 494	60 793	234,17	9,92
Danmark	10 706	12 155	15 071	18 495	18 750	20 262	20 169	21 882	23 996	26 121	243,98	10,42
BR Deutschland	83 295	92 185	93 070	111 704	128 580	149 644	163 212	171 743	195 606	218 335	262,12	11,30
Ελλάδα	7 610	8 606	9 772	12 073	14 252	15 487	16 351	17 528	23 492	27 144	356,69	15,18
France	102 137	120 140	148 940	155 796	173 921	195 382	222 057	237 845	253 766	269 025	263,40	11,36
Ireland	2 673	3 000	3 402	3 337	4 175	4 855	5 607	6 509	7 373	8 497	317,88	13,71
Italia	125 386	126 870	160 821	159 647	177 210	202 327	240 228	257 280	264 238	303 928	242,39	10,34
Luxembourg	1 092	1 429	1 535	2 063	2 258	2 630	2 964	3 445	3 713	—	—	—
Nederland	17 151	21 755	23 180	32 657	33 081	41 059	37 581	38 278	41 913	48 120	280,57	12,15
United Kingdom	60 897	62 926	62 956	60 907	68 721	74 002	86 381	121 670	146 667	152 891	251,06	10,77
EUR 10	—	—	—	—	—	—	—	—	—	—	—	—
España	55 168	62 620	75 670	94 304	75 233	93 047	110 482	118 694	135 209	136 364	247,18	10,58
Portugal	9 237	11 017	12 177	13 154	11 135	10 205	12 654	16 236	19 727	19 719	213,48	8,79
Sverige	27 140	31 177	35 086	40 394	35 930	40 937	46 859	54 838	59 607	—	—	—
USA	484 232	491 112	574 969	660 006	1 060 356	1 023 328	1 064 659	1 279 140	1 685 818	2 030 134	419,25	51,45
Nippon (Japan)	296 968	289 359	353 725	430 138	539 259	672 973	562 327	779 723	961 822	1 085 499	365,53	15,49
<b>2.4.15. Årlig ændring (M2)</b> (%) <sup>2)</sup>	<b>Jährliche Veränderung (M2)</b> (%) <sup>2)</sup>			<b>Tasso di variazione annuale (M2)</b> (%) <sup>2)</sup>								
Belgique/België	:	11,0	17,2	13,5	9,9	9,7	6,3	2,7	6,1	5,6		
Danmark	12,9	8,9	25,1	11,5	9,8	6,7	9,9	10,9	10,4	11,2		
BR Deutschland	14,4	5,2	1,7	4,9	11,3	13,1	8,3	8,4	8,5	5,0		
Ελλάδα	15,2	20,4	25,0	24,5	22,7	23,9	17,1	21,1	34,4	28,9		
France	17,8	18,1	16,0	12,6	14,5	12,2	14,4	9,8	11,4	11,5		
Ireland	17,8	18,2	22,0	12,8	21,2	22,4	14,7	19,5	12,7	16,3		
Italia	23,3	15,6	23,4	23,1	19,8	21,9	20,5	12,7	10,0	17,		
Luxembourg	:	21,8	8,9	18,7	8,6	14,5	14,6	19,2	8,8	—		
Nederland	22,9	20,9	5,7	25,0	1,7	20,8	—7,6	3,7	5,3	8,8		
United Kingdom <sup>1)</sup>	26,2	8,8	7,7	11,3	9,3	13,3	11,8	19,6	24,3	10,5		
EUR 10	—	—	—	—	—	—	—	—	—	—		
España	24,3	19,1	19,0	19,3	18,7	20,3	17,8	16,7	15,8	16,1		
Portugal	28,4	13,6	12,6	20,9	16,9	20,8	37,8	24,6	23,5	23,3		
Sverige	13,8	9,4	12,0	5,0	9,0	17,2	11,3	12,3	14,4	—		
USA	1,0	6,0	8,5	11,4	:	8,5	8,7	9,4	9,2	7,4		
Nippon (Japan)	18,2	11,5	14,5	13,5	11,0	13,1	8,3	6,8	10,7	7,6		

<sup>1)</sup> Sterling M3.  
<sup>2)</sup> Beregnet på grundlag af nationale møntenheder.

<sup>1)</sup> Sterling M3.  
<sup>2)</sup> Berechnet anhand nationaler Währungen.

<sup>1)</sup> Sterling M3.  
<sup>2)</sup> Calcolato a partire dalle valute nazionali.

## 2.5. Betalingsbalancer

## Zahlungsbilanzen

## Bilancio dei pagamenti

(Mio ECU)

	1973	1974	1975	1976	1977	1978	1979	1980	1981	1982
<b>2.5.1. De løbende poster: Kredit i procent af debet</b>										
<b>Leistungsbilanz: Kreditposten im Verhältnis zu Debetposten</b>										
<b>Bilancia dei pagamenti correnti: Crediti in percento dei debiti</b>										
Belg./Lux.	105	103	101	101	99	98	96	95	96	97
Danmark	95	92	96	88	90	92	88	91	93	90
BR Deutschland	106	110	104	103	103	105	97	94	97	102
Ελλάδα	73	77	83	85	84	88	82	81	81	83
France	103	95	103	96	100	106	103	98	98	94
Ireland	92	84	99	93	94	94	85	87	83	:
Italia	93	84	99	95	104	109	106	92	93	95
Nederland	108	105	105	106	101	98	98	97	103	104
United Kingdom	95	89	95	98	100	102	99	105	109	107
<b>EUR 10</b>	<b>101</b>	<b>98</b>	<b>101</b>	<b>99</b>	<b>101</b>	<b>103</b>	<b>99</b>	<b>96</b>	<b>99</b>	<b>99</b>
España	106	82	77	79	88	108	104	88	88	90
Portugal	109	85	84	74	83	92	99	90	78	73
Sverige	111	97	98	93	91	99	94	90	90	:
USA	107	101	113	103	93	94	100	100	101	98
Nippon (Japan)	100	93	99	105	113	118	94	94	103	104
<b>2.5.2. Saldo for de løbende poster i forhold til BNP</b>										
<b>Saldo der Leistungsbilanz im Verhältnis zum BIP</b>										
<b>Saldo della bilancia dei pagamenti correnti in percento del PIL</b>										
Belg./Lux.	2,5	1,7	0,3	0,4	-0,8	-1,0	-2,7	-4,1	-4,0	-3,0
Danmark	-1,6	-3,1	-1,3	-4,6	-3,7	-2,6	-4,5	-3,7	-3,2	-4,5
BR Deutschland	1,4	2,7	1,0	0,9	0,8	1,4	-0,8	-1,9	-0,9	0,5
Ελλάδα	-7,4	-6,1	-4,2	-4,1	-4,1	-3,1	-4,9	-5,5	-6,5	-4,9
France	0,6	-1,5	0,8	-1,0	-0,1	1,5	0,9	-0,6	-0,8	-2,2
Ireland	-3,8	-9,9	-0,7	-4,1	-3,9	-4,2	-11,3	-9,6	-12,6	-8,5
Italia	-1,7	-4,7	-0,3	-1,5	1,1	2,4	1,7	-2,5	-2,3	-1,6
Nederland	4,0	3,1	2,4	3,0	0,5	-1,1	-1,3	-1,7	2,0	2,5
United Kingdom	-1,3	-3,9	-1,5	-0,7	0	0,6	-0,3	1,5	2,7	2,0
<b>EUR 10</b>	<b>0,3</b>	<b>-0,8</b>	<b>0,3</b>	<b>-0,3</b>	<b>0,2</b>	<b>0,9</b>	<b>-0,3</b>	<b>-1,3</b>	<b>-0,5</b>	<b>-0,4</b>
España	0,9	-3,6	-4,1	-4,0	-2,0	1,2	0,6	-2,4	-2,6	-2,2
Portugal	3,0	-6,2	-5,1	-8,2	-5,9	-2,6	-0,3	-4,3	-10,8	:
Sverige	:	:	:	:	:	:	:	:	:	:
USA	0,5	0,1	1,2	0,3	-0,7	-0,7	0	0,1	0,1	-0,3
Nippon (Japan)	0	-1,0	-0,1	0,7	1,6	1,8	-0,9	-1,0	0,4	0,7

Saldo for de løbende poster (2.5.11)  
 Saldo der Leistungsbilanz (2.5.11)  
 Saldo della bilancia dei pagamenti correnti (2.5.11)

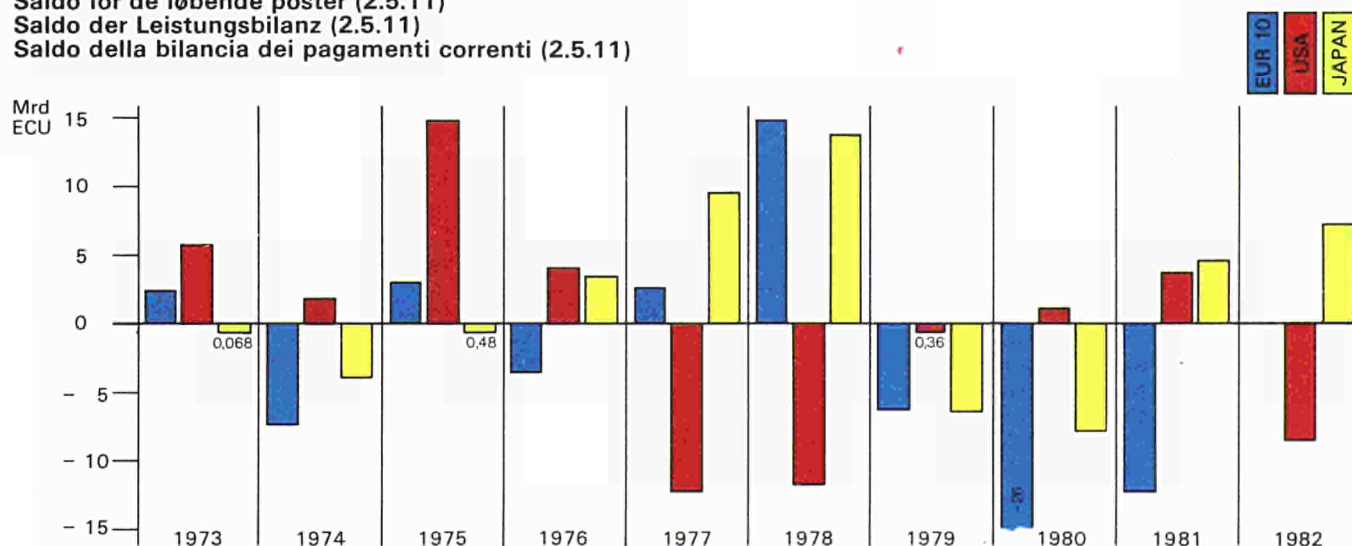



2.5. Betalingsbalancer

Zahlungsbilanzen

Bilance dei pagamenti

(Mio ECU)

	1973	1974	1975	1976	1977	1978	1979	1980	1981	1982	
<b>2.5.3. Varehandel (fob): Saldo</b>	<b>Varehandel (fob): Saldo</b>			<b>Warenhandel (fob): Saldo</b>			<b>Merci (fob): Saldo</b>				
Belg./Lux.	1 010	750	- 707	-1 179	- 2 693	- 2 159	- 3 473	- 3 811	- 4 257	- 2 073	
Danmark	- 964	- 1 497	-1 062	-2 573	- 2 382	- 1 844	- 2 478	-1 453	- 831	- 1 079	
BR Deutschland	12 170	17 700	13 214	14 050	16 679	18 713	11 719	5 807	14 402	24 804	
Ελλάδα	-1 911	- 1 971	-1 903	-2 409	- 2 770	- 2 747	- 3 658	- 3 998	- 4 832	- 4 868	
France	409	- 3 671	1 164	-4 127	- 2 495	609	- 1 525	- 9 379	- 9 097	-15 875	
Ireland	- 428	- 907	- 392	- 544	- 946	- 1 107	- 2 039	- 1 985	- 2 457	:	
Italia	-3 222	- 7 152	- 942	-3 779	- 138	2 276	- 683	-11 803	- 9 561	- 8 131	
Nederland	813	492	725	1 202	- 214	- 1 156	- 1 026	-1 015	3 508	3 894	
United Kingdom	-5 111	-10 502	-5 981	-6 291	- 3 491	- 2 351	- 5 275	2 262	5 545	3 769	
<b>EUR 10</b>	<b>2 767</b>	<b>- 6 757</b>	<b>4 117</b>	<b>-5 651</b>	<b>1 551</b>	<b>10 234</b>	<b>- 8 439</b>	<b>-25 375</b>	<b>- 7 581</b>	:	
España	-2 800	- 5 836	-5 949	-6 539	- 5 435	- 3 226	- 4 158	- 8 440	- 8 999	- 9 403	
Portugal	- 739	- 1 673	-1 291	-1 941	- 1 752	-1 603	- 1 921	- 2 894	- 4 527	- 4 859	
Sverige	1 649	329	862	146	234	2 022	- 499	- 1 575	94	- 387	
USA	707	- 4 487	7 253	-8 344	-27 044	-26 604	-19 922	-18 200	-25 204	-37 472	
Nippon (Japan)	2 973	1 150	4 033	8 767	15 154	20 093	1 377	1 544	18 213	18 736	
<b>2.5.4. Transport: Saldo</b>	<b>Transport: Saldo</b>			<b>Transport: Saldo</b>			<b>Trasporti: Saldo</b>				
Belg./Lux.	63	69	161	185	256	232	278	409	377	608	
Danmark	191	288	364	383	423	285	432	284	396	529	
BR Deutschland	- 897	- 482	- 261	- 458	- 299	- 585	- 867	- 321	- 606	- 51	
Ελλάδα	14	177	122	147	236	154	149	256	179	300	
France	- 416	- 653	- 484	- 380	- 61	143	248	3	-1 412	-1 338	
Ireland	- 13	- 30	- 19	- 20	142	150	194	206	229	:	
Italia	- 243	- 416	- 488	- 638	- 598	- 704	- 942	- 947	-1 141	-1 029	
Nederland	774	1 266	1 486	1 646	1 695	1 445	1 525	1 984	2 392	2 689	
United Kingdom	- 85	- 51	334	449	461	391	647	919	500	86	
<b>EUR 10</b>	<b>- 612</b>	<b>168</b>	<b>1 217</b>	<b>1 313</b>	<b>2 255</b>	<b>1 510</b>	<b>1 664</b>	<b>2 794</b>	<b>913</b>	:	
España	- 13	- 9	139	124	249	343	687	574	600	577	
Portugal	- 57	- 122	- 101	- 124	- 91	- 103	- 84	- 134	- 108	- 284	
Sverige	20	- 154	- 341	- 458	- 634	- 430	292	369	529	461	
USA	- 862	-1 069	- 842	-1 311	-1 576	-1 286	- 943	- 440	- 846	- 407	
Nippon (Japan)	-1 366	-2 128	-1 586	-2 055	-2 006	-1 905	-3 074	-2 976	-2 676	-3 336	
<b>2.5.5. Rejser: Saldo</b>	<b>Rejser: Saldo</b>			<b>Reiseverkehr: Saldo</b>			<b>Viaggi: Saldo</b>				
Belg./Lux.	- 347	- 386	- 440	- 526	- 638	- 853	- 975	-1 051	- 1 135	- 626	
Danmark	64	99	80	50	2	- 19	- 168	- 160	- 32	- 28	
BR Deutschland	-3 384	-4 014	-4 813	-5 214	-6 188	-7 428	-8 587	-9 931	-10 159	-10 902	
Ελλάδα	326	257	380	602	716	859	990	1 021	1 388	1 177	
France	185	175	233	79	404	1 287	1 196	1 603	1 344	1 877	
Ireland	49	57	42	45	75	48	9	- 2	- 15	:	
Italia	1 326	1 486	1 901	2 219	3 379	3 990	4 894	5 035	5 298	6 738	
Nederland	- 174	- 274	- 449	- 823	-1 176	-1 689	-1 919	-2 162	- 1 735	- 1 797	
United Kingdom	62	381	535	1 109	1 782	1 440	1 071	370	- 546	- 840	
<b>EUR 10</b>	<b>-1 893</b>	<b>-2 218</b>	<b>-2 531</b>	<b>-2 459</b>	<b>-1 647</b>	<b>-2 364</b>	<b>-3 490</b>	<b>-5 278</b>	<b>- 5 591</b>	:	
España	2 330	2 404	2 498	2 398	3 032	3 839	4 051	4 109	5 168	6 303	
Portugal	260	217	81	163	234	335	505	615	702	640	
Sverige	- 418	- 421	- 491	- 652	- 704	- 698	- 827	- 899	- 1 117	- 931	
USA	-1 695	-1 634	-1 400	-1 012	-1 136	-1 002	- 717	- 253	635	- 1 006	
Nippon (Japan)	- 852	- 938	- 901	-1 208	-1 514	-2 534	-3 102	-2 845	- 3 490	- 3 449	

## 2.5. Betalingsbalancer

## Zahlungsbilanzen

## Bilance dei pagamenti

(Mio ECU)

	1973	1974	1975	1976	1977	1978	1979	1980	1981	1982		
--	------	------	------	------	------	------	------	------	------	------	--	--

## 2.5.6. Renter, udbytter m.m.: Saldo

## Kapitalertr ge: Saldo

## Redditi di capitale: Saldo

Belg./Lux.	151	261	360	540	470	489	260	— 53	— 73	— 215		
Danmark	—129	—217	—261	—322	—480	—693	—952	—1 288	—1 777	—2 255		
BR Deutschland	485	306	787	1 180	1 162	1 989	1 237	1 661	— 58	— 950		
Ελλάδα	— 46	— 84	— 76	—101	—125	—112	—115	— 193	— 531	— 659		
France	309	401	193	328	345	810	1 161	1 644	699	43		
Ireland	12	19	— 8	— 93	—175	—271	—368	— 464	— 605	:		
Italia	—196	—655	—942	—982	—947	—871	—397	— 476	—2 876	—4 009		
Nederland	350	469	— 61	196	204	— 34	— 33	— 219	— 286	— 93		
United Kingdom	2 486	2 780	1 378	2 192	180	923	1 536	— 304	2 285	2 816		
<b>EUR 10</b>	<b>3 422</b>	<b>3 280</b>	<b>1 370</b>	<b>2 938</b>	<b>—366</b>	<b>2 231</b>	<b>2 329</b>	<b>308</b>	<b>—3 222</b>	:		
España	— 69	102	—186	—444	—666	—869	—793	—1 114	—2 222	—2 510		
Portugal	70	108	— 22	—118	—157	—257	—318	— 443	— 872	—1 269		
Sverige	7	— 13	— 47	—162	—412	—552	—573	—1 034	—1 945	—2 626		
USA	9 830	13 018	10 356	14 282	15 747	16 096	22 750	21 494	29 562	29 444		
Nippon (Japan)	407	—373	—215	—176	102	678	1 480	599	— 687	1 820		

## 2.5.7. Statslige transaktioner, I.A.A.: Saldo

## Regierungstransaktionen, N.A.E.: Saldo

## Transazioni governative, N.C.A.: Saldo

Belg./Lux.	153	284	361	433	614	680	670	791	894	964		
Danmark	— 1	3	— 8	— 14	— 8	— 8	39	8	10	27		
BR Deutschland	1 856	1 931	2 023	2 219	2 371	2 816	2 868	3 143	3 967	5 000		
Ελλάδα	31	30	— 9	1	— 20	— 21	— 18	— 38	— 71	— 94		
France	— 3	— 55	— 64	— 93	—247	— 30	275	643	1 188	635		
Ireland	4	7	5	8	13	24	24	30	44	:		
Italia	— 45	26	— 40	—196	—220	—221	— 160	— 85	—353	—328		
Nederland	— 68	— 57	— 53	— 87	— 83	— 64	— 88	— 65	— 99	— 82		
United Kingdom	— 438	— 573	—492	—516	—481	—373	— 280	25	376	21		
<b>EUR 10</b>	<b>1 488</b>	<b>1 597</b>	<b>1 724</b>	<b>1 755</b>	<b>1 937</b>	<b>2 803</b>	<b>3 328</b>	<b>4 452</b>	<b>5 955</b>	:		
España	— 51	— 82	—106	— 72	—113	— 73	— 105	— 141	—186	—222		
Portugal	— 155	— 171	—140	42	— 34	— 25	0	— 36	— 84	— 65		
Sverige	0	5	16	17	19	22	29	20	27	27		
USA	—1 898	—1 664	—881	124	1 760	864	—1 160	—1 282	—582	1 741		
Nippon (Japan)	562	555	597	692	696	776	707	880	1 512	2 069		

## 2.5.8. Øvrige tjenesteydelser: Saldo

## Sonstige Dienstleistungen: Saldo

## Altri servizi: Saldo

Belg./Lux.	73	9	810	1 271	1 982	1 476	1 615	1 030	1 543	— 161		
Danmark	273	371	422	573	602	673	723	805	701	374		
BR Deutschland	—1 244	—1 145	—1 315	—1 398	—1 729	— 813	—1 508	— 725	—1 270	—1 684		
Ελλάδα	66	127	205	254	259	384	477	626	625	583		
France	2 168	2 479	3 254	3 454	4 162	5 434	5 536	5 651	7 114	7 426		
Ireland	8	31	23	34	47	56	79	92	110	:		
Italia	— 539	— 582	— 652	104	— 327	— 329	— 251	— 898	— 670	—1 144		
Nederland	307	243	535	705	762	1 231	729	335	257	280		
United Kingdom	2 022	2 366	2 333	2 884	3 224	4 145	4 876	5 849	7 355	7 583		
<b>EUR 10</b>	<b>3 135</b>	<b>3 899</b>	<b>5 615</b>	<b>7 881</b>	<b>8 981</b>	<b>12 258</b>	<b>12 276</b>	<b>12 764</b>	<b>15 766</b>	:		
España	11	— 123	— 169	— 348	— 282	23	— 168	— 198	— 362	— 585		
Portugal	8	32	38	— 6	— 11	23	— 13	— 2	— 16	— 51		
Sverige	189	179	282	347	388	402	589	818	833	853		
USA	2 944	3 801	4 228	4 905	4 523	4 675	4 205	5 212	6 896	8 412		
Nippon (Japan)	—1 491	—1 845	—2 016	—2 323	—2 415	—2 730	—2 810	—3 621	—6 632	—6 886		

2.5. Betalingsbalancer

Zahlungsbilanzen

Bilance dei pagamenti

(Mio ECU)

	1973	1974	1975	1976	1977	1978	1979	1980	1981	1982		
<b>2.5.9. Private overførsler: Saldo</b>											<b>Private Leistungen: Saldo</b>	<b>Trasferimenti privati: Saldo</b>
Belg./Lux.	241	147	88	174	143	221	252	272	371	246		
Danmark	9	24	27	42	10	26	36	64	110	41		
BR Deutschland	-2 857	-2 896	-2 822	-2 950	-2 981	-3 196	-3 646	-4 013	-4 292	-4 560		
Ελλάδα	595	538	591	716	807	769	849	780	972	1 061		
France	- 891	- 966	-1 225	-1 266	-1 234	-1 422	-1 676	-1 760	-2 047	-2 006		
Ireland	78	84	81	78	80	86	68	89	87	:		
Italia	508	479	477	467	721	866	1 034	987	1 298	1 501		
Nederland	- 151	- 211	- 231	- 296	- 330	- 410	- 447	- 591	- 632	- 534		
United Kingdom	- 157	- 189	- 196	38	1	114	323	429	503	478		
<b>EUR 10</b>	<b>-2 642</b>	<b>-3 039</b>	<b>-3 541</b>	<b>-3 429</b>	<b>-3 091</b>	<b>-3 667</b>	<b>-4 428</b>	<b>-5 272</b>	<b>-5 599</b>	:		
España	1 151	965	937	1 039	1 239	1 310	1 317	1 482	1 523	1 618		
Portugal	891	931	860	864	994	1 276	1 801	2 152	2 606	2 734		
Sverige	- 78	- 76	- 122	- 182	- 183	- 163	- 120	- 216	- 200	- 194		
USA	-1 007	- 857	- 744	- 805	- 716	- 599	- 613	- 571	- 571	- 984		
Nippon (Japan)	- 77	- 81	- 78	- 124	- 51	- 196	- 170	- 168	- 180	- 102		
<b>2.5.10. Offentlige overførsler: Saldo</b>											<b>Öffentliche Leistungen: Saldo</b>	<b>Trasferimenti pubblici: Saldo</b>
Belg./Lux.	- 494	- 461	- 434	- 329	- 461	- 418	- 456	- 674	- 787	-1 004		
Danmark	196	156	88	236	348	458	268	80	30	147		
BR Deutschland	-1 900	-2 310	-2 938	-3 421	-3 905	-3 758	-4 819	- 5 707	- 6 402	-7 266		
Ελλάδα	1	2	12	9	0	0	0	0	147	572		
France	- 518	- 938	- 886	- 935	-1 241	-1 166	-1 262	- 1 236	- 1 774	-2 708		
Ireland	94	170	234	204	434	610	769	778	676	:		
Italia	- 307	- 513	- 276	- 212	- 535	-1 165	- 697	- 111	- 623	- 620		
Nederland	101	51	304	61	267	394	146	293	711	766		
United Kingdom	- 724	- 634	- 660	-1 272	-1 705	-2 577	-3 177	- 3 017	- 3 068	-3 295		
<b>EUR 10</b>	<b>-3 551</b>	<b>-4 579</b>	<b>-5 165</b>	<b>-5 778</b>	<b>-7 332</b>	<b>-8 410</b>	<b>-9 521</b>	<b>-10 179</b>	<b>-12 571</b>	:		
España	- 6	- 7	- 16	- 14	- 235	- 11	- 13	- 4	- 6	6		
Portugal	0	0	23	0	0	0	4	6	0	0		
Sverige	- 175	- 275	- 406	- 486	- 586	- 788	- 699	- 715	- 758	- 857		
USA	-2 324	-5 364	-3 201	-3 934	-3 653	-3 712	-3 790	- 4 679	- 5 902	-7 870		
Nippon (Japan)	- 165	- 171	- 215	- 196	- 297	- 334	- 632	- 926	- 1 259	-1 334		
<b>2.5.11. De løbende poster: Saldo</b>											<b>Bilanz der laufenden Posten: Saldo</b>	<b>Pagamenti correnti: Saldo</b>
Belg./Lux.	941	772	133	348	488	660	2 227	3 558	3 746	2 720		
Danmark	- 379	- 821	- 404	-1 710	-1 510	-1 175	-2 172	- 1 787	- 1 673	- 2 619		
BR Deutschland	3 809	8 632	3 275	3 535	3 605	7 120	-4 443	-11 311	- 5 645	3 472		
Ελλάδα	- 965	- 958	- 707	- 826	- 942	- 761	-1 378	- 1 594	- 2 140	- 1 926		
France	1 205	-3 254	2 161	-3 021	- 392	5 529	3 788	- 3 002	- 4 265	-12 333		
Ireland	- 206	- 583	- 47	- 304	- 329	- 403	-1 265	- 1 256	- 1 931	:		
Italia	-2 069	-6 762	- 465	-2 521	2 124	4 866	3 991	- 7 060	- 7 351	- 5 629		
Nederland	1 974	1 860	1 604	2 424	537	-1 159	-1 496	- 2 116	2 586	3 517		
United Kingdom	-1 945	-6 423	-2 749	-1 405	- 30	1 483	- 925	5 675	11 944	9 662		
<b>EUR 10</b>	<b>2 364</b>	<b>-7 537</b>	<b>2 801</b>	<b>-3 482</b>	<b>2 574</b>	<b>14 840</b>	<b>-6 128</b>	<b>-26 009</b>	<b>-12 221</b>	:		
España	522	-2 638	-2 821	-3 828	-2 160	1 374	840	- 3 717	- 4 432	- 4 056		
Portugal	277	- 696	- 610	-1 144	- 842	- 372	- 41	- 766	- 2 312	- 3 188		
Sverige	1 161	- 464	- 282	-1 473	-1 922	- 201	-1 756	- 3 161	- 2 455	- 3 631		
USA	5 695	1 744	14 770	3 903	-12 309	-11 765	- 358	1 095	3 744	- 8 469		
Nippon (Japan)	- 68	-3 922	- 480	3 304	9 547	13 739	-6 336	- 7 710	4 601	7 180		

## 2.5. Betalingsbalancer

## Zahlungsbilanzen

## Bilancio dei pagamenti

(Mio ECU)

	1973	1974	1975	1976	1977	1978	1979	1980	1981	1982	
<b>2.5.12. Direkte investeringer:</b>											
<b>Nettoindtægter</b>											
<b>Direktinvestitionen:</b>											
<b>Saldo</b>											
<b>Investimenti diretti:</b>											
<b>Saldo</b>											
Belg./Lux.	435	588	622	448	667	734	80	1 003	1 225	1 498	
Danmark	93	0	152	-227	-75	44	75	65	36	38	
BR Deutschland	284	177	-1 065	-1 250	-1 207	-1 616	-2 045	-2 768	-2 945	-2 372	
Ελλάδα	50	56	20	273	339	336	447	484	466	445	
France	155	896	16	-599	495	520	547	136	-1 956	-1 537	
Ireland	43	43	127	155	119	295	246	206	183	:	
Italia	285	326	228	-58	514	267	-137	-117	226	-328	
Nederland	-48	-626	-543	-687	-1 014	-849	-774	-929	-1 615	-1 725	
United Kingdom	-1 743	-1 423	-996	-2 171	-858	-2 157	-1 508	-1 360	-7 576	-2 650	
<b>EUR 10</b>	<b>-446</b>	<b>38</b>	<b>-1 439</b>	<b>-4 117</b>	<b>-1 019</b>	<b>-2 426</b>	<b>-3 229</b>	<b>-3 410</b>	<b>-12 480</b>	<b>:</b>	
España	274	229	174	150	334	618	859	850	1 291	1 214	
Portugal	42	57	85	53	48	47	63	103	140	139	
Sverige	-179	-293	-287	-530	-574	-270	-369	-269	-589	-734	
USA	-6 973	-3 610	-9 338	-6 785	-7 163	-6 413	-9 768	-4 033	11 550	11 952	
Nippon (Japan)	-1 569	-1 402	-1 233	-1 673	-1 402	-1 856	-1 933	-1 516	-4 241	-4 161	
<b>2.5.13. Porteføljeeinvesteringer:</b>											
<b>Nettoindtægter</b>											
<b>Portfolioinvestitionen:</b>											
<b>Saldo</b>											
<b>Investimenti di portafoglio:</b>											
<b>Saldo</b>											
Belg./Lux.	-586	-394	-757	-285	-320	-564	-298	-599	-1 043	-1 091	
Danmark	129	0	0	0	233	366	0	61	60	139	
BR Deutschland	2 115	-975	-1 377	1 395	-1 164	-401	1 153	-2 715	-2 073	-3 587	
Ελλάδα	0	0	0	-1	-1	0	0	0	0	0	
France	-535	-177	873	1 172	844	-70	-1 181	228	-340	7 379	
Ireland	74	132	92	132	290	376	-56	64	603	:	
Italia	-910	-45	59	125	293	-73	80	-669	-368	-386	
Nederland	-798	-231	27	-155	1 566	865	1 877	2 272	1 013	108	
United Kingdom	1 668	2 368	234	1 753	2 889	-1 834	953	-2 904	-6 940	-10 476	
<b>EUR 10</b>	<b>1 157</b>	<b>677</b>	<b>-850</b>	<b>4 136</b>	<b>4 631</b>	<b>-1 335</b>	<b>2 527</b>	<b>-4 383</b>	<b>-9 087</b>	<b>:</b>	
España	100	-73	-69	-97	26	31	61	0	93	71	
Portugal	-14	12	-5	7	2	-2	-2	-6	3	27	
Sverige	66	31	475	639	1 038	361	679	1 877	1 157	2 498	
USA	3 506	-81	3 915	3 563	21 017	5 499	490	7 645	14 056	9 634	
Nippon (Japan)	-1 424	-716	2 095	2 478	553	-2 141	-915	6 765	6 769	147	
<b>2.5.14. Basisbalancen:</b>											
<b>Saldo</b>											
<b>Grundbilanz:</b>											
<b>Saldo</b>											
<b>Bilancia di base:</b>											
<b>Saldo</b>											
Belg./Lux.	607	597	-72	481	-737	-874	-1 827	-691	-418	-662	
Danmark	37	-669	-296	-44	666	736	-616	40	-462	-153	
BR Deutschland	7 743	6 595	-2 699	2 997	-1 269	5 953	323	-9 216	-2 212	-3 247	
Ελλάδα	-319	-322	-70	-341	-187	52	-409	-156	-705	-662	
France	-778	-3 702	758	-4 980	95	2 908	101	-9 099	-12 502	-11 214	
Ireland	-28	81	244	268	310	83	-478	466	23	:	
Italia	364	-5 094	-630	-2 230	3 012	5 708	3 746	-4 489	250	-748	
Nederland	501	750	430	-585	-556	-3 041	-2 774	-2 135	720	-283	
United Kingdom	-2 011	-3 101	-2 084	-448	5 438	-2 632	-3 573	38	-4 991	-5 297	
<b>EUR 10</b>	<b>6 115</b>	<b>-4 864</b>	<b>-4 418</b>	<b>-4 883</b>	<b>6 772</b>	<b>8 892</b>	<b>-5 508</b>	<b>-25 319</b>	<b>-20 343</b>	<b>:</b>	
España	1 144	-1 156	-1 367	-2 031	422	2 671	3 140	-697	-676	-2 203	
Portugal	163	-468	-686	-1 088	-760	202	493	-257	-1 199	-1 064	
Sverige	1 305	-107	975	-1 133	794	292	-726	396	-769	-942	
USA	1 123	-3 660	6 196	-1 580	-1 729	-15 300	-11 418	552	26 981	5 925	
Nippon (Japan)	-6 896	-6 907	-578	2 633	6 743	3 349	-15 547	-6 017	-1 364	-10 244	

2.5. Betalingsbalancer

Zahlungsbilanzen

Bilance dei pagamenti

(Mio ECU)

	1973	1974	1975	1976	1977	1978	1979	1980	1981	1982		
--	------	------	------	------	------	------	------	------	------	------	--	--

2.5.15. Forretningsbankernes kortfristede kapital: Saldo      Kurzfristiges Kapital der Geschäftsbanken: Saldo      Capitali a breve termine delle branche commerciali: Saldo

Belg./Lux.	44	— 496	— 90	— 62	832	608	2 068	2 210	2	— 615
Danmark	96	— 251	261	— 113	— 146	419	— 149	311	56	43
BR Deutschland	— 1 677	— 3 161	— 743	2 319	3 104	3 998	1 631	— 3 489	— 4 216	3 372
Ελλάδα	145	140	180	294	345	306	35	142	235	125
France	— 706	1 637	— 99	1 415	— 1 435	— 1 455	1 226	10 262	11 730	4 635
Ireland	:	:	:	:	:	:	:	:	:	:
Italia	51	871	— 351	2 816	3 446	— 950	938	5 797	— 1 269	— 2 303
Nederland	284	231	108	1 421	1 309	2 103	2 672	4 007	— 517	2 596
United Kingdom	3 054	1 754	1 051	— 980	3 077	— 1 887	6 296	3 857	2 031	11 525
EUR 10	:	:	:	:	:	:	:	:	:	:
España	45	830	596	689	779	595	867	501	20	— 193
Portugal	— 6	57	— 8	135	497	— 137	— 715	— 356	— 57	1
Sverige	— 302	— 401	— 87	108	— 71	416	872	685	1 193	351
USA	2 528	3 126	— 10 512	— 6 846	— 3 018	— 9 005	10 022	— 26 088	— 41 894	— 46 823
Nippon (Japan)	2 189	6 625	1 458	527	— 1 484	1 660	2 904	9 470	5 743	— 158

2.5.16. Reserver      Währungsreserven      Riserve

Belg./Lux.	— 774	— 177	— 416	561	50	196	880	— 303	1 669	830
Danmark	— 362	366	32	— 11	— 641	1 186	3	— 117	658	250
BR Deutschland	— 7 404	476	813	— 3 267	— 3 723	— 9 731	2 724	7 355	2 252	— 3 012
Ελλάδα	9	133	148	64	— 150	— 103	32	96	153	133
France	1 382	115	— 3 217	2 520	— 174	— 2 579	— 1 324	— 4 752	4 645	3 524
Ireland	— 1	— 111	— 282	— 295	— 358	— 112	427	— 513	— 13	:
Italia	165	818	2 768	— 1 082	— 4 775	— 3 179	— 2 199	— 697	105	4 514
Nederland	— 1 091	— 232	— 293	— 204	— 443	578	653	— 822	664	— 1 954
United Kingdom	— 510	— 216	1 149	3 002	— 12 961	1 974	— 2 256	— 386	4 425	2 211
EUR 10	— 8 587	1 173	702	1 288	— 23 174	— 14 143	— 1 060	— 138	14 558	:
España	— 1 087	597	661	977	— 988	— 2 916	— 2 527	578	597	3 393
Portugal	— 266	495	589	329	— 73	— 407	— 45	13	87	— 3
Sverige	— 707	631	— 1 132	462	— 966	— 529	492	77	— 159	33
USA	145	— 1 240	— 675	— 2 292	— 327	560	— 19	— 5 062	— 3 490	— 5 111
Nippon (Japan)	5 114	— 1 039	529	— 3 397	— 5 638	— 7 807	9 598	— 3 631	— 3 162	4 783

Saldo for basisbalancen (2.5.14)  
Saldo der Grundbilanz (2.5.14)  
Saldo della bilancia di base (2.5.14)

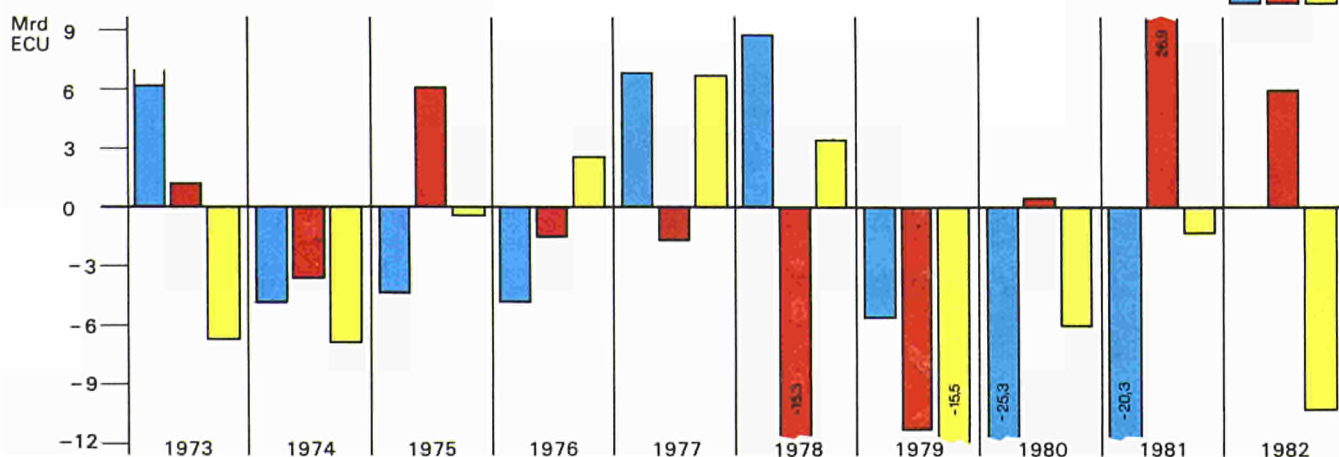

## 2.6. Priser

## Preise

## Prezzi

(1975 = 100)												
	1973	1974	1975	1976	1977	1978	1979	1980	1981	1982	1982 1973	1982 1973
<b>2.6.1.</b>	<b>Forbrugerprisindex index i alt</b>			<b>Verbraucherpreisindex Index insgesamt</b>			<b>Indice prezzi al consumo Indice generale</b>				<b>% AT</b>	<b>% AM</b>
Belgique/België	79	89	100	109	117	122	128	136	147	159	101,3	8,1
Danmark	79	91	100	109	121	133	146	164	183	202	155,7	11,0
BR Deutschland	88	94	100	104	108	111	116	122	129	136	54,5	5,0
Ελλάδα	70	88	100	113	127	143	170	213	265	320	357,1	18,4
France	79	90	100	110	120	131	145	165	187	209	164,6	11,4
Ireland	71	83	100	118	134	144	163	193	233	273	284,5	16,1
Italia	72	86	100	117	139	155	178	216	258	300	316,7	17,2
Luxembourg	83	90	100	110	117	121	126	134	145	159	91,6	7,5
Nederland	83	91	100	109	116	121	126	135	144	153	84,3	7,9
United Kingdom	69	81	100	117	135	146	166	196	219	238	244,9	14,7
<b>EUR 10*</b>	<b>78</b>	<b>88</b>	<b>100</b>	<b>111</b>	<b>123</b>	<b>132</b>	<b>146</b>	<b>167</b>	<b>189</b>	<b>210</b>	<b>169,2</b>	<b>11,6</b>
España	74	86	100	118	147	175	203	234	269	307	314,9	17,1
Portugal	69	87	100	120	153	187	232	270	324	397	475,4	21,4
Sverige	83	91	100	110	123	135	145	165	184	200	141,0	10,3
USA	83	92	100	106	113	121	135	153	169	179	115,7	8,9
Nippon (Japan)	72	89	100	109	118	123	127	137	144	148	105,6	8,3
<b>2.6.2.</b>	<b>Engrosprisindex</b>			<b>Index der Großhandelspreise</b>			<b>Indice prezzi all'ingrosso</b>					
Belgique/België	85	99	100	107	110	108	114	121	137	141	65,9	5,8
Danmark	78	95	100	108	117	122	133	155	177	199	155,1	11,0
BR Deutschland	86	99	100	106	108	107	114	123	133	141	61,0	5,6
Ελλάδα	70	92	100	114	130	143	173	222	280	325	364,3	18,6
France	80	99	100	110	118	123	138	154	175	:	:	:
Ireland	71	81	100	120	140	152	171	189	221	246	246,5	14,8
Italia	66	92	100	123	144	156	181	217	255	290	339,4	17,9
Luxembourg	:	:	:	:	:	:	:	:	:	:	:	:
Nederland	85	94	100	107	113	:	:	:	:	:	:	:
United Kingdom	65	81	100	116	139	153	172	200	221	240	269,2	15,6
<b>EUR 10</b>	<b>:</b>	<b>:</b>	<b>:</b>	<b>:</b>	<b>:</b>	<b>:</b>	<b>:</b>	<b>:</b>	<b>:</b>	<b>:</b>	<b>:</b>	<b>:</b>
España	75	89	100	112	137	161	184	211	234	268	257,3	15,2
Portugal	69	89	100	119	154	202	262	279	331	379	449,4	18,2
Sverige	75	94	100	109	119	129	144	164	183	206	174,7	11,9
USA	77	92	100	105	111	123	137	154	168	169	119,5	9,1
Nippon (Japan)	74	97	100	106	108	105	112	132	134	136	83,8	7,0

\* EUR 9.

Befolkning og sociale forhold  
Bevölkerung und soziale Bedingungen  
Popolazione e condizioni sociali

**3**





3.1. Befolkning

Bevölkerung

Popolazione

Samlet befolkning

Gesamtbevölkerung

Popolazione totale

(Mio)

	1973	1974	1975	1976	1977	1978	1979	1980	1981	1982	1990	2000
<b>3.1.1. Mænd og kvinder</b>											<b>Befolkningsfremskrivning Voraussichtliche Entwicklung Proiezioni</b>	
Belgique/België	9,7	9,8	9,8	9,8	9,8	9,8	9,8	9,9	9,9	9,9	9,9	10,0
Danmark	5,0	5,0	5,1	5,1	5,1	5,1	5,1	5,1	5,1	5,1	5,1	5,1
BR Deutschland	62,0	62,1	61,8	61,5	61,4	61,3	61,4	61,6	61,7	61,6	60,6	59,1
Ελλάδα	8,9	9,0	9,0	9,2	9,3	9,4	9,4	9,6	9,7	9,8	9,9	10,4
France	52,1	52,5	52,7	52,9	53,1	53,3	53,5	53,7	54,0	54,2	56,1	58,6
Ireland	3,1	3,1	3,2	3,2	3,3	3,3	3,4	3,4	3,4	3,5	3,8	4,1
Italia	54,8	55,1	55,4	55,7	55,9	56,1	56,3	56,4	56,5	56,6	57,3	57,9
Luxembourg	0,4	0,4	0,4	0,4	0,4	0,4	0,4	0,4	0,4	0,4	0,4	0,4
Nederland	13,4	13,5	13,7	13,8	13,9	13,9	14,0	14,1	14,2	14,3	15,0	15,6
United Kingdom	56,0	56,0	56,0	56,0	55,9	55,9	55,9	56,0	56,0	56,0	57,0	58,3
<b>EUR 10</b>	<b>265,4</b>	<b>266,5</b>	<b>267,1</b>	<b>267,6</b>	<b>288,1</b>	<b>268,5</b>	<b>269,2</b>	<b>270,2</b>	<b>270,9</b>	<b>271,4</b>	<b>275,0</b>	<b>279,6</b>
España	34,8	35,1	35,5	35,9	36,4	36,8	37,1	37,4	37,6	37,8	39,7	42,0
Portugal	9,0	9,1	9,4	9,7	9,7	9,8	9,9	9,9	9,9	10,1	10,5	11,2
Sverige	8,1	8,2	8,2	8,2	8,3	8,3	8,3	8,3	8,3	8,3	8,4	8,4
USA	211,9	213,9	216,0	218,0	220,2	222,6	225,1	227,6	229,8	232,1	245,5	263,8
Nippon (Japan)	108,7	110,2	111,5	112,8	113,9	114,9	115,9	116,8	117,6	118,4	123,2	129,3
<b>3.1.2. Mænd</b>											1973	1982
Belgique/België	4,8	4,8	4,8	4,8	4,8	4,6	4,8	4,8	4,8	4,8	49,5	48,5
Danmark	2,5	2,5	2,5	2,5	2,5	2,5	2,5	2,5	2,5	2,5	50,0	49,0
BR Deutschland	29,6	29,7	29,5	29,3	29,2	29,2	29,3	29,5	29,5	29,5	47,7	47,0
Ελλάδα	4,4	4,4	4,4	4,5	4,5	4,6	4,6	4,8	4,8	4,0	49,4	49,1
France	25,7	25,5	25,8	25,9	26,0	26,1	26,2	26,3	26,4	26,6	49,3	49,1
Ireland	1,5	1,6	1,6	1,6	1,6	1,7	1,7	1,7	1,7	1,8	48,4	51,4
Italia	26,8	27,0	27,1	27,2	27,3	27,4	27,5	27,6	27,6	27,7	49,0	48,9
Luxembourg	0,2	0,2	0,2	0,2	0,2	0,2	0,2	0,2	0,2	0,2	50,0	50,0
Nederland	6,7	6,7	6,8	6,9	6,9	6,9	7,0	7,0	7,1	7,1	50,0	49,7
United Kingdom	27,3	27,3	27,3	27,3	27,2	27,2	27,2	27,3	27,3	27,3	48,8	48,8
<b>EUR 10</b>	<b>129,5</b>	<b>129,7</b>	<b>130,0</b>	<b>130,2</b>	<b>130,2</b>	<b>130,4</b>	<b>131,0</b>	<b>131,7</b>	<b>131,9</b>	<b>131,5</b>	<b>47,7</b>	<b>48,5</b>
España	17,0	17,2	17,4	17,6	17,8	18,0	18,2	18,4	18,5	18,6	48,9	:
Portugal	4,2	4,3	4,5	4,6	4,6	4,6	4,7	4,7	4,7	:	46,7	:
Sverige	4,1	4,1	4,1	4,1	4,1	4,1	4,1	4,1	4,1	:	50,6	:
USA	103,5	104,4	105,4	106,3	107,3	108,4	109,6	110,8	111,9	:	48,8	:
Nippon (Japan)	53,4	54,2	54,9	55,5	56,1	56,6	57,1	57,5	57,9	:	49,1	:
<b>3.1.3. Kvinder</b>											<b>% samlet befolkning % der Gesamtbevölkerung % della popolazione totale</b>	
Belgique/België	5,0	5,0	5,0	5,0	5,0	5,0	5,0	5,0	5,0	5,0	50,5	51,5
Danmark	2,5	2,5	2,6	2,6	2,6	2,6	2,6	2,6	2,6	2,6	50,0	51,0
BR Deutschland	32,3	32,4	32,3	32,2	32,2	32,1	32,1	32,1	32,2	32,2	52,3	52,1
Ελλάδα	4,6	4,6	4,6	4,7	4,7	4,8	4,8	4,9	5,0	5,8	50,6	50,9
France	26,6	26,8	26,9	27,0	27,1	27,2	27,3	27,4	27,5	27,7	50,7	50,9
Ireland	1,5	1,6	1,6	1,6	1,6	1,6	1,7	1,7	1,7	1,7	51,6	48,6
Italia	28,0	28,1	28,3	28,5	28,6	28,7	28,8	28,8	28,9	29,0	51,0	51,1
Luxembourg	0,2	0,2	0,2	0,2	0,2	0,2	0,2	0,2	0,2	0,2	50,0	50,0
Nederland	6,7	6,8	6,9	6,9	7,0	7,0	7,0	7,1	7,2	7,2	50,0	50,3
United Kingdom	28,7	28,7	28,7	28,7	28,7	28,7	28,7	28,7	28,7	28,7	51,2	51,2
<b>EUR 10</b>	<b>135,9</b>	<b>136,8</b>	<b>137,1</b>	<b>137,4</b>	<b>137,9</b>	<b>138,1</b>	<b>138,2</b>	<b>138,5</b>	<b>139,0</b>	<b>139,9</b>	<b>52,3</b>	<b>51,5</b>
España	17,8	17,9	18,1	18,3	18,5	18,7	18,9	19,0	19,2	19,2	51,1	:
Portugal	4,7	4,8	5,0	5,1	5,1	5,2	5,2	5,2	5,2	:	53,3	:
Sverige	4,1	4,1	4,1	4,1	4,2	4,2	4,2	4,2	4,2	:	49,4	:
USA	108,4	109,5	110,6	111,7	112,9	114,2	115,5	116,8	117,9	:	51,2	:
Nippon (Japan)	55,3	56,0	56,7	57,3	57,8	58,3	58,9	59,3	59,8	:	50,9	:

## 3.1. Befolkning

## Bevölkerung

## Popolazione

Alder under 65 år

Alter unter 65 Jahren

Inferiore a 65 anni

	1973	1974	1975	1976	1977	1978	1979	1980	1981	1982	(Mio)	
	1973	1974	1975	1976	1977	1978	1979	1980	1981	1982	1973	1982
<b>3.1.4. 0-14 år</b>											<b>% samlet befolkning % der Gesamtbevölkerung % della popolazione totale</b>	
	<b>0-14 år</b>			<b>0-14 Jahre</b>			<b>0-14 anni</b>					
Belgique/België	2,2	2,2	2,2	2,2	2,1	2,1	2,0	2,0	2,0	1,9	23,1	19,5
Danmark	1,1	1,1	1,1	1,1	1,1	1,1	1,1	1,0	1,1	1,0	23,0	19,9
BR Deutschland	13,9	13,6	13,3	12,9	12,4	12,0	11,6	11,2	11,2	10,5	22,6	17,1
Ελλάδα	2,2	2,2	2,2	2,2	2,2	2,2	2,2	2,2	2,2	2,2	24,8	22,2
France	12,7	12,7	12,6	12,5	12,3	12,2	12,1	12,0	12,0	11,9	24,5	22,0
Ireland	1,0	1,0	1,0	1,0	1,0	1,0	1,0	1,0	1,0	1,0	31,2	29,8
Italia	13,4	13,4	13,4	13,4	13,3	13,1	12,8	12,6	12,2	12,1	24,2	21,1
Luxembourg	0,1	0,1	0,1	0,1	0,1	0,1	0,1	0,1	0,1	0,1	21,3	16,7
Nederland	3,5	3,5	3,5	3,4	3,3	3,3	3,2	3,2	3,1	3,0	26,6	21,6
United Kingdom	13,4	13,2	13,1	12,8	12,6	12,3	12,0	11,8	11,6	11,5	24,2	20,4
<b>EUR 10</b>	<b>63,5</b>	<b>63,0</b>	<b>62,5</b>	<b>61,5</b>	<b>60,4</b>	<b>59,4</b>	<b>58,1</b>	<b>57,1</b>	<b>56,5</b>	<b>55,2</b>	<b>24,1</b>	<b>20,3</b>
España	9,6	9,7	9,7	9,7	9,8	9,8	9,7	9,7	9,6	9,6	27,6	25,4
Portugal	2,5	2,6	2,6	2,7	2,7	2,7	2,7	2,6	2,6	2,6	27,8	26,2
Sverige	1,7	1,7	1,7	1,7	1,7	1,7	1,7	1,6	1,6	1,6	21,0	19,3
USA	56,2	55,2	54,4	53,4	52,6	52,0	51,5	51,3	51,2	:	26,5	:
Nippon (Japan)	26,3	26,7	27,1	27,4	27,6	27,7	27,6	27,5	:	:	24,2	:
<b>3.1.5. 15-24 år</b>												
	<b>15-24 år</b>			<b>15-24 Jahre</b>			<b>15-24 anni</b>					
Belgique/België	1,5	1,5	1,5	1,5	1,6	1,6	1,5	1,6	1,6	1,6	15,2	16,1
Danmark	0,8	0,7	0,7	0,7	0,7	0,7	0,8	0,7	0,8	0,8	15,1	15,3
BR Deutschland	8,6	8,7	8,8	8,9	9,1	9,3	9,6	9,9	9,9	10,2	13,7	16,6
Ελλάδα	1,3	1,3	1,3	1,4	1,4	1,4	1,4	1,4	1,4	1,4	14,7	14,8
France	8,5	8,5	8,5	8,5	8,5	8,5	8,5	8,5	8,5	8,5	16,3	15,7
Ireland	0,5	0,5	0,5	0,5	0,6	0,6	0,6	0,6	0,6	0,6	16,7	18,2
Italia	7,9	7,9	8,0	8,1	8,2	8,4	8,5	8,7	8,8	8,9	14,6	15,6
Luxembourg	0,1	0,1	0,1	0,1	0,1	0,1	0,1	0,1	0,1	0,1	14,7	15,9
Nederland	2,3	2,3	2,3	2,3	2,4	2,4	2,4	2,5	2,5	2,4	16,9	17,1
United Kingdom	7,9	7,9	8,0	8,1	8,3	8,4	8,6	8,8	8,9	9,1	14,3	16,2
<b>EUR 10</b>	<b>39,4</b>	<b>39,4</b>	<b>39,7</b>	<b>40,1</b>	<b>40,8</b>	<b>41,3</b>	<b>42,0</b>	<b>42,8</b>	<b>43,1</b>	<b>43,6</b>	<b>14,8</b>	<b>16,1</b>
España	5,4	5,5	5,6	5,7	5,8	5,9	6,1	6,1	6,2	6,3	15,5	16,4
Portugal	1,5	1,5	1,6	1,6	1,6	1,7	1,7	1,7	1,7	1,7	16,7	17,3
Sverige	1,1	1,1	1,1	1,1	1,1	1,1	1,1	1,1	1,1	1,1	13,6	13,3
USA	38,3	39,6	40,1	40,7	41,1	41,7	41,5	41,3	42,1	:	18,1	:
Nippon (Japan)	18,5	17,7	16,9	16,5	16,3	16,1	16,0	15,9	:	:	17,0	:
<b>3.1.6. 25-64 år</b>												
	<b>25-64 år</b>			<b>15-64 Jahre</b>			<b>25-64 anni</b>					
Belgique/België	4,7	4,7	4,7	4,8	4,8	4,8	4,8	4,9	5,0	5,0	48,0	50,5
Danmark	2,5	2,5	2,5	2,5	2,5	2,5	2,5	2,5	2,5	2,6	49,2	50,1
BR Deutschland	30,9	31,0	30,8	30,7	30,7	30,7	30,8	30,9	31,3	31,4	50,0	51,2
Ελλάδα	4,4	4,4	4,4	4,5	4,5	4,6	4,6	4,6	4,7	4,9	49,3	49,7
France	24,0	24,3	24,5	24,8	25,0	25,2	25,4	25,7	25,7	26,4	46,0	48,8
Ireland	1,3	1,3	1,3	1,3	1,4	1,4	1,4	1,4	1,4	1,4	41,3	41,5
Italia	27,2	27,5	27,6	27,7	27,8	27,9	28,0	28,1	28,4	28,4	50,2	49,8
Luxembourg	0,2	0,2	0,2	0,2	0,2	0,2	0,2	0,2	0,2	0,2	51,1	53,8
Nederland	6,2	6,3	6,4	6,5	6,6	6,7	6,8	6,9	7,0	7,0	46,0	49,7
United Kingdom	27,1	27,1	27,1	27,1	27,1	27,1	27,1	27,1	27,4	27,3	48,7	48,6
<b>EUR 10</b>	<b>128,5</b>	<b>129,3</b>	<b>129,5</b>	<b>130,1</b>	<b>130,6</b>	<b>131,1</b>	<b>131,6</b>	<b>132,3</b>	<b>133,6</b>	<b>134,5</b>	<b>48,6</b>	<b>49,6</b>
España	16,3	16,4	16,6	16,8	16,9	17,1	17,3	17,4	17,6	17,8	46,8	47,1
Portugal	4,1	4,1	4,3	4,4	4,4	4,4	4,5	4,6	4,6	4,6	45,6	46,1
Sverige	4,1	4,1	4,2	4,2	4,2	4,2	4,2	4,2	4,2	4,2	50,6	:
USA	94,8	97,0	98,8	100,7	102,6	104,4	107,0	109,3	109,7	:	44,7	:
Nippon (Japan)	55,8	57,3	58,7	59,7	60,5	61,3	62,0	62,8	:	:	51,3	:

3.1. Befolkning

Bevölkerung

Popolazione

Alder 65 år og derover

Alter 65 Jahre und darüber

Di 65 anni e oltre

(Mio)

	1973	1974	1975	1976	1977	1978	1979	1980	1981	1982	1973	1982
<b>3.1.7. Mænd og kvinder</b>											<b>% samlet befolkning % der Gesamtbevölkerung % della popolazione totale</b>	
Belgique/België	1,3	1,4	1,4	1,4	1,4	1,4	1,4	1,4	1,4	1,4	13,7	14,0
Danmark	0,6	0,7	0,7	0,7	0,7	0,7	0,7	0,7	0,7	0,7	12,8	14,6
BR Deutschland	8,6	8,8	8,9	9,1	9,2	9,4	9,5	9,6	9,6	9,2	13,8	15,1
Ελλάδα	1,0	1,0	1,1	1,1	1,2	1,2	1,2	1,3	1,3	1,3	11,3	13,2
France	6,9	7,0	7,1	7,2	7,3	7,4	7,5	7,5	7,5	7,3	13,1	13,5
Ireland	0,3	0,3	0,3	0,4	0,4	0,4	0,4	0,4	0,4	0,4	10,8	10,5
Italia	6,4	6,6	6,8	7,0	7,2	7,3	7,5	7,7	7,8	7,7	11,0	13,5
Luxembourg	0,1	0,1	0,1	0,1	0,1	0,1	0,1	0,1	0,1	0,1	12,8	13,5
Nederland	1,4	1,4	1,5	1,5	1,5	1,6	1,6	1,6	1,7	1,6	10,4	11,6
United Kingdom	7,6	7,7	7,8	7,9	8,0	8,1	8,2	8,3	8,5	8,3	12,7	14,8
<b>EUR 10</b>	<b>34,2</b>	<b>35,0</b>	<b>35,7</b>	<b>36,4</b>	<b>37,0</b>	<b>37,6</b>	<b>38,1</b>	<b>38,6</b>	<b>39,0</b>	<b>38,0</b>	<b>12,5</b>	<b>14,0</b>
España	3,5	3,5	3,7	3,8	3,8	3,9	4,0	4,0	4,1	4,1	10,1	10,8
Portugal	0,9	0,9	0,9	1,0	1,0	1,0	1,0	1,0	1,0	1,0	10,0	10,4
Sverige	1,2	1,2	1,2	1,3	1,3	1,3	1,3	1,4	1,4	1,4	14,8	16,9
USA	21,5	22,1	22,7	23,3	23,9	24,5	25,1	25,7	26,3	:	10,1	:
Nippon (Japan)	8,1	8,5	8,8	9,1	9,5	10,3	10,3	10,6	:	:	7,5	:
<b>3.1.8. Mænd</b>											<b>% af i alt 65 og derover % von insgesamt 65 und darüber % del totale di 65 anni ed oltre</b>	
Belgique/België	0,5	0,5	0,6	0,6	0,6	0,6	0,6	0,6	0,6	0,5	40,7	39,7
Danmark	0,3	0,3	0,3	0,3	0,3	0,3	0,3	0,3	0,3	0,3	43,4	42,0
BR Deutschland	3,3	3,3	3,3	3,4	3,4	3,4	3,4	3,4	3,5	3,3	38,2	35,4
Ελλάδα	0,5	0,5	0,5	0,5	0,5	0,5	0,5	0,6	0,6	0,6	44,3	44,5
France	2,7	2,7	2,8	2,8	2,8	2,9	2,9	2,9	2,9	2,8	38,6	38,7
Ireland	0,2	0,2	0,2	0,2	0,2	0,2	0,2	0,2	0,2	0,2	45,4	44,9
Italia	2,8	2,8	2,8	2,9	3,0	3,1	3,1	3,2	3,2	3,2	41,0	41,3
Luxembourg	0,02	0,02	0,02	0,02	0,02	0,02	0,02	0,02	0,02	0,02	41,4	39,2
Nederland	0,6	0,6	0,6	0,6	0,6	0,7	0,7	0,7	0,7	0,7	43,2	41,3
United Kingdom	2,9	3,0	3,0	3,1	3,1	3,2	3,2	3,3	3,3	3,2	39,2	39,1
<b>EUR 10</b>	<b>13,7</b>	<b>13,9</b>	<b>14,1</b>	<b>14,4</b>	<b>14,5</b>	<b>14,9</b>	<b>14,9</b>	<b>15,2</b>	<b>15,3</b>	<b>14,8</b>	<b>39,7</b>	<b>39,0</b>
España	1,4	1,5	1,5	1,5	1,6	1,6	1,6	1,6	1,7	1,7	40,0	41,5
Portugal	0,4	0,4	0,4	0,4	0,4	0,4	0,4	0,4	0,4	0,4	44,4	40,3
Sverige	0,5	0,5	0,5	0,6	0,6	0,6	0,6	0,6	0,6	0,6	41,7	42,9
USA	8,9	9,0	9,3	9,5	9,7	9,9	10,2	10,4	10,6	:	41,4	:
Nippon (Japan)	3,6	3,7	3,8	3,9	4,1	4,2	4,4	4,5	:	:	44,4	:
<b>3.1.9. Kvinder</b>												
Belgique/België	0,8	0,8	0,8	0,8	0,8	0,8	0,8	0,9	0,9	0,8	59,3	60,3
Danmark	0,4	0,4	0,4	0,4	0,4	0,4	0,4	0,4	0,4	0,4	56,6	58,0
BR Deutschland	5,3	5,5	5,6	5,7	5,8	5,9	6,0	6,1	6,1	6,0	61,8	64,6
Ελλάδα	0,6	0,6	0,6	0,6	0,7	0,7	0,7	0,7	0,7	0,7	55,7	55,5
France	4,2	4,3	4,3	4,4	4,4	4,5	4,6	4,6	4,6	4,5	61,4	61,3
Ireland	0,2	0,2	0,2	0,2	0,2	0,2	0,2	0,2	0,2	0,2	54,6	55,1
Italia	3,7	3,8	4,0	4,1	4,2	4,3	4,4	4,5	4,5	4,5	59,0	58,7
Luxembourg	0,03	0,03	0,03	0,03	0,03	0,03	0,03	0,03	0,03	0,03	58,6	60,9
Nederland	0,8	0,8	0,9	0,9	0,9	0,9	0,9	1,0	1,0	1,0	56,8	58,7
United Kingdom	4,7	4,7	4,8	4,8	4,9	5,0	5,0	5,1	5,2	5,1	60,8	60,9
<b>EUR 10</b>	<b>20,7</b>	<b>21,1</b>	<b>21,6</b>	<b>21,9</b>	<b>22,3</b>	<b>22,7</b>	<b>23,0</b>	<b>23,4</b>	<b>23,6</b>	<b>23,2</b>	<b>60,3</b>	<b>61,0</b>
España	2,0	2,1	2,2	2,2	2,3	2,3	2,4	2,4	2,4	2,5	60,0	58,5
Portugal	0,5	0,5	0,6	0,6	0,6	0,6	0,6	0,6	0,6	0,6	55,6	59,7
Sverige	0,7	0,7	0,7	0,7	0,7	0,7	0,8	0,8	0,8	0,8	58,3	57,1
USA	12,7	13,0	13,4	13,8	14,2	14,6	15,0	15,3	15,7	:	58,6	:
Nippon (Japan)	4,6	4,8	5,0	5,2	5,4	5,7	5,9	6,1	:	:	55,6	:

## 3.1. Befolkning

## Bevölkerung

## Popolazione

## Fødsler og dødsfald

## Geburten und Todesfälle

## Nascite e decessi

(1 000)

	1973	1974	1975	1976	1977	1978	1979	1980	1981	1982	1972 1962	1982 1973
<b>3.1.10. Levendefødte</b>											<b>AM</b>	
Belgique/België	129	124	120	121	122	123	124	125	124	120	-1,3	-0,8
Danmark	72	71	72	65	62	62	59	57	53	53	-0,3	-3,3
BR Deutschland	636	626	601	603	582	576	582	621	625	621	-3,7	-2,6
Ελλάδα	138	144	142	147	144	147	148	148	141	139	-0,8	0,1
France	857	801	745	720	745	737	757	800	805	798	0,5	-0,8
Ireland	69	69	67	68	69	70	73	74	72	71	1,0	0,3
Italia	875	869	828	782	741	713	670	644	622	618	-0,5	-3,8
Luxembourg	4,1	3,8	3,9	4,0	3,9	4,1	4,1	4,2	4,4	4,3	-2,2	0,5
Nederland	195	186	179	177	173	176	175	181	179	172	-1,4	-1,4
United Kingdom	780	737	698	676	657	687	735	754	731	719	-1,6	-0,9
<b>EUR 10</b>	<b>3 754</b>	<b>3 631</b>	<b>3 454</b>	<b>3 362</b>	<b>3 299</b>	<b>3 295</b>	<b>3 327</b>	<b>3 410</b>	<b>3 356</b>	<b>3 315</b>	<b>-1,2</b>	<b>-1,4</b>
España	671	686	669	677	656	633	597	565	532	:	0,2	:
Portugal	172	172	180	187	181	167	160	161	154	154	-2,2	:
Sverige	110	110	104	98	96	93	96	97	94	93	:	-1,8
USA	3 137	3 160	3 144	3 163	3 313	3 336	3 473	3 598	3 646	3 704	:	1,9
Nippon (Japan)	2 109	2 046	1 897	1 845	1 767	1 709	1 649	1 586	1 525	1 515	:	-3,6
<b>3.1.11. Dødsfald</b>												
Belgique/België	118	116	119	119	114	117	112	113	111	110	0,3	-0,8
Danmark	51	52	51	54	50	53	55	56	56	55	1,1	0,8
BR Deutschland	731	728	749	733	705	723	712	714	722	716	1,3	-0,2
Ελλάδα	78	76	80	82	84	82	82	87	86	86	1,4	1,1
France	559	553	560	557	536	548	541	548	555	543	0,2	-0,3
Ireland	34	35	33	34	34	33	34	33	32	33	0,2	-0,3
Italia	547	532	554	551	543	537	535	551	542	532	0,3	-0,3
Luxembourg	4,2	4,3	4,4	4,5	4,1	4,2	4,0	4,1	4,1	4,1	0,2	-0,3
Nederland	111	109	114	114	110	114	113	114	116	117	1,9	0,6
United Kingdom	670	667	663	681	655	667	659	662	658	663	0,6	-0,1
<b>EUR 10</b>	<b>2 903</b>	<b>2 872</b>	<b>2 928</b>	<b>2 929</b>	<b>2 835</b>	<b>2 878</b>	<b>2 864</b>	<b>2 881</b>	<b>2 882</b>	<b>2 859</b>	<b>0,3</b>	<b>-0,2</b>
España	297	295	298	299	284	290	289	288	286	:	-4,1	:
Portugal	95	97	98	102	96	96	93	98	97	95	-0,7	:
Sverige	86	86	88	91	88	90	91	92	92	91	:	0,6
USA	1 974	1 935	1 894	1 914	1 901	1 919	1 906	1 986	1 987	1 986	:	0,1
Nippon (Japan)	714	715	707	707	694	696	685	719	721	781	:	1,0
<b>3.1.12. Børnedødsfald under 1 år</b>												
	<b>Todesfälle von Kindern unter 1 Jahr</b>					<b>Morti di cui nel 1° anno di vita</b>						
Belgique/België	2,3	2,1	1,9	1,8	1,7	1,6	1,4	1,4	1,4	1,4	-5,0	-5,4
Danmark	0,8	0,8	0,7	0,7	0,5	0,5	0,5	0,4	0,4	0,4	-5,1	-7,4
BR Deutschland	14,6	13,2	11,9	10,5	9,0	8,5	7,9	7,8	7,3	6,8	-6,1	-8,1
Ελλάδα	3,3	3,4	3,4	3,3	2,9	2,8	2,8	2,7	2,2	2,1	-4,6	-4,9
France	13,2	11,8	10,3	9,0	8,5	7,8	7,6	7,9	7,8	7,5	-4,1	-6,1
Ireland	1,2	1,2	1,2	1,1	1,1	1,0	0,9	0,8	0,8	0,7	-3,7	-5,8
Italia	22,9	19,9	17,5	15,3	13,1	12,0	10,4	9,1	8,8	8,0	-4,8	-11,0
Luxembourg	0,06	0,05	0,06	0,07	0,04	0,04	0,05	0,05	0,06	0,05	-9,8	-2,0
Nederland	2,2	2,1	1,9	1,9	1,6	1,7	1,5	1,5	1,5	1,4	-5,0	-4,9
United Kingdom	13,4	12,4	11,2	9,8	9,3	9,1	9,0	9,1	8,1	7,9	-3,9	-5,7
<b>EUR 10</b>	<b>74</b>	<b>67</b>	<b>60</b>	<b>52</b>	<b>48</b>	<b>45</b>	<b>42</b>	<b>40,8</b>	<b>38,4</b>	<b>36,2</b>	<b>-4,8</b>	<b>-7,6</b>
España	14,4	13,6	12,6	11,6	10,5	9,5	9,9	6,3	5,5	:	-5,6	:
Portugal	7,7	6,5	7,0	6,2	5,4	4,9	4,2	:	:	:	-8,3	:
Sverige	1,1	1,1	0,9	0,8	0,8	0,7	0,7	0,7	0,7	0,6	:	-6,5
USA	56	53	51	48	47	45	45	45	43	42	:	-3,1
Nippon (Japan)	24	22	19	17	16	14	13	12	11	10	:	-9,3

3.1. Befolkning

Bevölkerung

Popolazione

Fødsler og dødsfald

Geburten und Todesfälle

Nascite e decessi

(‰)

	1973	1974	1975	1976	1977	1978	1979	1980	1981	1982	1973	1982
<b>3.1.13. Levendefødte pr. 1 000 indbyggere</b>											<b>EUR 10 = 100</b>	
Belgique/België	13,3	12,7	12,2	12,3	12,4	12,5	12,6	12,7	12,6	12,2	94	100
Danmark	14,3	14,1	14,2	12,9	12,2	12,2	11,6	11,2	10,4	10,3	101	84
BR Deutschland	10,3	10,1	9,7	9,8	9,5	9,4	9,5	10,1	10,1	10,1	73	83
Ελλάδα	15,4	16,1	15,7	16,0	15,5	15,7	15,7	15,6	14,5	14,2	109	116
France	16,4	15,3	14,1	13,6	14,0	13,8	14,1	14,7	14,9	14,7	116	120
Ireland	22,4	22,1	21,1	21,0	21,1	21,1	21,5	21,9	21,0	20,4	159	167
Italia	15,9	15,7	14,8	13,9	13,1	12,6	11,8	11,3	11,0	10,9	113	89
Luxembourg	10,8	11,0	11,0	10,8	11,2	11,2	11,2	11,4	12,1	11,8	77	97
Nederland	14,5	13,7	13,0	12,9	12,5	12,6	12,5	12,8	12,5	12,0	103	98
United Kingdom	13,9	13,2	12,5	12,1	11,8	12,3	13,1	13,5	13,0	12,8	99	105
<b>EUR 10</b>	<b>14,1</b>	<b>13,6</b>	<b>12,9</b>	<b>12,6</b>	<b>12,3</b>	<b>12,2</b>	<b>12,3</b>	<b>12,6</b>	<b>12,4</b>	<b>12,2</b>	<b>100</b>	<b>100</b>
España	19,3	19,6	18,8	18,9	18,0	17,2	16,1	15,1	14,1	:	137	:
Portugal	19,2	18,9	19,1	19,3	18,6	17,1	16,3	16,2	15,4	15,4	136	126
Sverige	13,5	13,5	12,7	12,0	11,6	11,3	11,6	11,7	11,3	11,1	96	91
USA	14,9	14,9	14,8	14,8	15,3	15,3	15,8	15,8	15,9	16,0	106	131
Nippon (Japan)	19,4	18,6	17,2	16,3	15,4	14,9	14,2	13,7	13,0	12,9	138	106
<b>3.1.14. Antal døde pr. 1 000 indbyggere</b>											<b>EUR 10 = 100</b>	
Belgique/België	12,1	11,9	12,2	12,1	11,4	11,9	11,3	11,5	11,2	11,1	111	106
Danmark	10,1	10,2	10,1	10,6	9,9	10,4	10,7	10,9	11,0	10,8	93	103
BR Deutschland	11,8	11,7	12,1	11,9	11,5	11,8	11,6	11,6	11,7	11,6	108	110
Ελλάδα	8,7	8,5	8,8	8,9	9,0	8,7	8,7	9,0	8,8	8,8	80	84
France	10,7	10,5	10,6	10,5	10,1	10,3	10,1	10,2	10,3	10,0	88	95
Ireland	11,1	11,2	10,4	10,5	10,3	10,0	9,7	9,7	9,4	9,4	102	90
Italia	10,7	9,6	9,9	9,7	9,7	9,5	9,4	9,7	9,6	9,4	98	90
Luxembourg	11,9	12,1	12,2	12,5	11,3	11,6	11,0	11,3	12,1	11,3	109	108
Nederland	8,2	8,1	8,3	8,3	7,9	8,2	8,0	8,1	8,1	8,2	75	78
United Kingdom	12,0	11,9	11,8	12,2	11,7	11,9	12,1	11,8	11,8	11,8	110	112
<b>EUR 10</b>	<b>10,9</b>	<b>10,8</b>	<b>11,0</b>	<b>10,9</b>	<b>10,6</b>	<b>10,7</b>	<b>10,5</b>	<b>10,6</b>	<b>10,6</b>	<b>10,5</b>	<b>100</b>	<b>100</b>
España	8,5	8,4	8,4	8,3	8,1	7,9	7,8	7,7	7,6	:	78	:
Portugal	10,6	10,7	10,4	10,5	9,9	9,8	9,4	9,8	9,8	9,5	97	90
Sverige	10,5	10,6	10,8	11,0	10,7	10,8	11,0	11,1	11,1	10,9	96	104
USA	9,4	9,2	8,9	8,9	8,8	8,8	8,7	8,7	8,6	8,6	86	82
Nippon (Japan)	6,6	6,5	6,4	6,3	6,1	6,1	5,9	6,2	6,1	6,6	61	63
<b>3.1.15. Antal døde under 1 år pr. 1 000 indbyggere</b>											<b>EUR 10 = 100</b>	
Belgique/België	17,7	17,4	16,1	15,3	13,6	11,6	11,1	11,0	11,7	11,7	90	107
Danmark	11,5	10,7	10,4	10,2	8,7	8,8	8,8	8,4	7,9	8,4	58	77
BR Deutschland	22,7	21,1	19,7	17,4	15,4	14,7	13,6	12,6	11,6	10,9	115	100
Ελλάδα	24,1	23,9	24,0	22,5	20,4	19,3	18,7	17,9	15,6	14,7	122	135
France	15,4	14,6	13,6	12,5	11,5	10,6	10,1	10,0	9,6	9,3	78	85
Ireland	18,0	17,8	17,5	15,5	15,5	14,9	12,4	11,2	10,6	10,5	91	96
Italia	26,2	22,9	21,2	19,2	18,1	16,8	15,3	14,3	14,1	13,0	133	119
Luxembourg	15,3	13,5	14,8	17,9	10,6	10,6	13,0	11,5	13,8	12,1	78	111
Nederland	11,5	11,3	10,6	10,7	9,5	9,6	8,7	8,6	8,3	8,1	58	74
United Kingdom	17,2	16,8	16,0	14,5	14,1	13,2	12,8	11,9	11,1	11,0	87	101
<b>EUR 10</b>	<b>19,7</b>	<b>18,5</b>	<b>17,4</b>	<b>15,8</b>	<b>14,6</b>	<b>13,7</b>	<b>12,3</b>	<b>12,0</b>	<b>11,4</b>	<b>10,9</b>	<b>100</b>	<b>100</b>
España	21,5	19,9	18,9	17,1	16,0	15,3	13,2	11,1	10,3	:	109	:
Portugal	44,8	37,9	38,9	33,4	30,3	29,1	26,0	:	:	:	227	:
Sverige	9,9	9,6	8,6	8,3	8,1	7,8	7,5	6,9	6,9	6,8	50	62
USA	17,7	16,7	16,1	15,1	14,0	:	13,0	12,6	11,8	11,2	90	103
Nippon (Japan)	11,3	10,8	10,0	9,3	8,9	8,4	8,0	7,4	7,1	6,6	57	61

## 3.1. Befolkning

## Bevölkerung

## Popolazione

## Ændring i befolkningen

## Veränderungen der Bevölkerung

## Variazione della popolazione

	1973	1974	1975	1976	1977	1978	1979	1980	1981	1982	1973	1982	
	(1 000)												
<b>3.1.16. Ændring i alt</b>	<b>Veränderungen insgesamt</b>										<b>Variazione totale</b>		<b>% Indbyggere % Einwohner % abitanti</b>
Belgique/België	28	30	24	9	13	3	12	7	4	3	2,9	0,3	
Danmark	29	18	11	15	17	14	11	2	-5	-3	6,7	0,6	
BR Deutschland	292	-110	-347	-203	-89	-31	118	219	55	-167	4,7	-2,7	
Ελλάδα	17	49	121	121	122	131	107	111	62	65	1,9	6,6	
France	405	279	210	163	209	190	216	254	250	255	7,8	4,7	
Ireland	50	52	51	46	43	51	38	40	40	:	16,5	:	
Italia	534	465	368	308	277	229	170	141	110	205	9,7	3,6	
Luxembourg	4,5	4,7	3,1	0,5	0,9	0,4	1,4	1,4	0,4	0	12,8	0	
Nederland	103	108	135	81	83	88	105	118	77	54	7,7	3,8	
United Kingdom	56	-17	-21	-29	-41	26	59	16	-7	:	1,0	:	
<b>EUR 10</b>	<b>1 519</b>	<b>879</b>	<b>555</b>	<b>513</b>	<b>635</b>	<b>701</b>	<b>837</b>	<b>909</b>	<b>586</b>	:	<b>5,7</b>	:	
España	307	367	385	432	430	381	276	278	281	:	8,9	:	
Portugal	5	240	415	66	74	57	53	75	63	:	0,5	:	
Sverige	12	32	32	27	31	17	19	15	5	:	1,5	:	
USA	1 947	1 999	2 164	2 084	2 298	2 403	2 564	2 386	2 181	:	9,2	:	
Nippon (Japan)	1 502	1 440	1 308	1 129	1 061	996	949	880	840	:	13,8	:	
<b>3.1.17. Saldo fødsler — dødsfald</b>	<b>Saldo Geburten — Sterbefälle</b>										<b>Saldo nascite — decessi</b>		
Belgique/België	11	7	0	2	9	7	12	10	12	11	1,1	1,1	
Danmark	21	20	21	11	11	9	5	1	-3	-3	4,3	-0,5	
BR Deutschland	-95	-101	-149	-130	-123	-147	-130	-93	-98	-95	-1,5	-1,5	
Ελλάδα	60	68	62	65	60	65	66	61	55	53	6,7	5,4	
France	298	249	185	163	209	190	216	251	250	255	5,7	4,7	
Ireland	35	34	34	34	35	37	39	41	40	38	11,3	:	
Italia	344	355	286	250	211	181	141	99	87	86	6,3	1,5	
Luxembourg	-0,4	-0,4	-0,4	-0,6	0,0	-0,1	0,1	0,1	0,3	0,2	-1,1	0,5	
Nederland	84	77	64	63	63	61	62	67	63	55	6,3	3,8	
United Kingdom	110	70	35	-5	2	20	59	92	73	56	2,0	:	
<b>EUR 10</b>	<b>868</b>	<b>777</b>	<b>538</b>	<b>452</b>	<b>478</b>	<b>423</b>	<b>472</b>	<b>531</b>	<b>479</b>	<b>458</b>	<b>3,3</b>	:	
España	374	391	371	378	362	343	307	278	246	:	10,8	:	
Portugal	77	75	82	85	85	71	67	63	56	:	8,6	:	
Sverige	24	24	15	8	8	4	5	5	2	2	5,9	:	
USA	1 163	1 225	1 251	1 258	1 427	1 405	1 500	1 605	1 665	1 718	11,2	7,4	
Nippon (Japan)	1 395	1 331	1 190	1 138	1 073	1 020	960	862	804	734	26,1	6,2	
<b>3.1.18. Nettoindvandringer</b>	<b>Wanderungssaldo</b>										<b>Saldo migratorio</b>		
Belgique/België	17	23	24	7	4	-4	1	-4	-7	-8	1,8	-0,8	
Danmark	7	-1	-10	3	6	5	6	1	-2	0	2,4	1,1	
BR Deutschland	387	-9	-199	-73	34	115	246	312	152	-72	6,2	-1,2	
Ελλάδα	-43	-19	59	56	62	66	42	50	7	8	-4,8	1,2	
France	106	31	25	0	0	0	0	0	0	0	2,0	0	
Ireland	16	18	17	12	7	15	-1	-1	0	:	5,2	:	
Italia	191	111	82	58	67	48	25	42	23	119	3,5	2,1	
Luxembourg	4,9	5,1	3,5	1,1	0,9	0,5	1,3	1,3	0,1	-0,8	13,9	-0,5	
Nederland	21	33	72	18	23	28	45	53	17	-1	1,6	0	
United Kingdom	-54	-87	-56	-24	-43	7	-1	-76	-80	:	-1,0	:	
<b>EUR 10</b>	<b>653</b>	<b>105</b>	<b>19</b>	<b>61</b>	<b>118</b>	<b>249</b>	<b>337</b>	<b>418</b>	<b>110</b>	:	<b>2,5</b>	:	
España	-67	-24	14	54	68	38	45	0	37	:	-1,9	:	
Portugal	-73	165	333	-19	-11	-14	-14	12	7	:	-8,1	:	
Sverige	-11	9	7	20	23	14	14	10	3	:	-4,4	:	
USA	784	774	913	826	871	997	978	781	516	:	-2,0	:	
Nippon (Japan)	107	109	118	-9	-12	-24	-11	18	36	:	-12,3	:	

### 3.1. Befolkning

### Bevölkerung

### Popolazione

#### Vielser og skilsmisser

#### Eheschließungen und Ehescheidungen

#### Matrimoni e divorzi

	1973	1974	1975	1976	1977	1978	1979	1980	1981	1982	1973	1982
<b>3.1.19. Vielser i alt (1 000)</b>				<b>Eheschließungen insgesamt (1 000)</b>			<b>Totale dei matrimoni (1 000)</b>			<b>% Indbyggere % Einwohner % abitanti</b>		
Belgique/België	74	74	72	71	69	67	65	66	64	62	7,6	6,3
Danmark	31	33	32	31	32	29	28	26	25	24	6,2	4,7
BR Deutschland	395	377	387	366	358	328	345	362	360	362	6,4	5,9
Ελλάδα	74	68	76	64	76	73	79	62	71	72	8,3	7,3
France	401	395	387	374	368	354	340	334	315	312	7,7	5,8
Ireland	23	23	21	21	20	21	21	22	21	20	7,4	5,7
Italia	418	403	374	354	348	336	326	323	314	311	7,6	5,5
Luxembourg	2,1	2,2	2,4	2,2	2,2	2,1	2,1	2,1	2,0	2,1	5,3	5,3
Nederland	108	110	100	97	93	89	86	90	86	84	8,1	5,9
United Kingdom	454	437	431	406	404	416	415	418	400	387	8,1	6,9
<b>EUR 10</b>	<b>1 978</b>	<b>1 921</b>	<b>1 882</b>	<b>1 786</b>	<b>1 771</b>	<b>1 716</b>	<b>1 706</b>	<b>1 705</b>	<b>1 658</b>	<b>1 636</b>	<b>7,5</b>	<b>6,0</b>
España	269	267	271	261	262	258	:	:	:	:	7,7	:
Portugal	84	82	103	102	91	81	78	73	75	75	9,3	7,5
Sverige	38	45	44	45	40	38	37	38	38	:	4,7	:
USA	2 284	2 226	2 127	2 133	2 190	2 246	:	:	:	:	10,8	:
Nippon (Japan)	1 072	1 000	942	872	831	:	:	:	:	:	9,9	:
<b>3.1.20. Kvinders gennemsnitlige alder ved første vielse (År)</b>				<b>Durchschnittsalter der Frauen bei der ersten Eheschließung (Jahre)</b>			<b>Età media delle donne al primo matrimonio (Anni)</b>			<b>EUR 10 = 100</b>		
Belgique/België	22,0	22,0	22,0	22,0	22,0	22,1	22,1	:	:	:	96	:
Danmark	23,3	23,5	23,7	23,9	24,0	24,4	24,5	24,8	25,1	25,4	101	:
BR Deutschland	22,9	22,9	22,7	22,9	22,9	23,1	23,2	23,4	23,6	23,8	100	:
Ελλάδα	22,7	22,6	22,8	22,4	22,4	22,3	22,3	:	:	:	99	:
France	22,4	22,4	22,5	22,6	22,7	22,8	22,9	23,0	:	:	97	:
Ireland	24,5	24,3	24,4	23,8	24,1	24,1	24,9	25,0	24,9	:	107	:
Italia	24,2	24,1	24,0	24,2	23,9	24,2	23,7	24,1	:	:	105	:
Luxembourg	22,7	22,8	23,3	23,1	23,6	23,9	24,0	24,5	24,5	24,7	99	:
Nederland	22,7	22,7	22,7	22,7	22,8	23,0	23,1	23,2	23,3	23,5	99	:
United Kingdom	22,7	22,7	22,8	22,8	22,9	22,9	22,9	22,9	23,1	:	99	:
<b>EUR 10</b>	<b>23,0</b>	<b>23,0</b>	<b>23,0</b>	<b>23,1</b>	<b>23,1</b>	:	:	:	:	:	<b>100</b>	:
España	24,3	24,3	23,4	23,2	23,1	23,0	:	:	:	:	106	:
Portugal	24,4	24,1	23,7	23,6	23,7	23,7	:	:	:	:	106	:
Sverige	24,6	24,8	25,1	25,3	25,5	25,8	26,2	26,4	26,6	:	107	:
USA	:	:	:	:	:	:	:	:	:	:	:	:
Nippon (Japan)	:	:	:	:	:	:	:	:	:	:	:	:
<b>3.1.21. Skilsmisser (1 000)</b>				<b>Ehescheidungen (1 000)</b>			<b>Divorzi (1 000)</b>			<b>% ægteskaber % Ehen % matrimoni</b>		
Belgique/België	8	10	11	13	13	14	14	15	16	:	3,3	:
Danmark	13	13	13	13	13	13	13	14	14	15	10,2	12,4
BR Deutschland	90	99	107	108	75	32	79	96	110	119	5,7	:
Ελλάδα	4	4	4	4	5	4	5	4	:	:	:	:
France	50	59	61	65	74	82	89	92	:	:	4,2	:
Ireland	0	0	0	0	0	0	0	0	0	:	:	:
Italia	18	18	11	12	11	10	11	12	11	14	1,4	:
Luxembourg	0,3	0,3	0,2	0,4	0,4	0,5	0,4	0,6	0,5	0,6	3,0	:
Nederland	18	19	20	21	21	22	24	25	29	31	5,5	9,0
United Kingdom	114	121	129	136	138	153	148	160	157	159	8,4	12,1
<b>EUR 10</b>	<b>315</b>	<b>344</b>	<b>356</b>	<b>373</b>	<b>350</b>	<b>331</b>	<b>382</b>	<b>419</b>	:	:	:	:
España	0	0	0	0	0	0	0	0	:	:	:	:
Portugal	1	1	2	5	8	7	6	6	7	7	0,3	:
Sverige	16	27	25	22	20	20	20	20	20	:	:	:
USA	915	977	1 026	1 077	:	:	:	:	:	:	:	:
Nippon (Japan)	112	114	119	125	:	:	:	:	:	:	:	:

## 3.2. Sociale forhold

## Soziale Bedingungen

## Condizioni sociali

## Udvalgte forbrugsgoder

Besitz ausgewählter  
KonsumgüterPossesso di alcuni  
beni di consumo

	1973	1974	1975	1976	1977	1978	1979	1980	1981	1982	1981 1973	1981
<b>3.2.1. Personbiler pr. 1 000 indbyggere</b>											<b>% AT</b>	<b>EUR 10 = 100</b>
Belgique/België	245	256	267	279	292	302	312	320	325	:	1,33	100,0
Danmark	248	249	256	263	270	275	278	271	267	:	1,08	82,2
BR Deutschland	275	279	289	307	326	346	367	377	385	:	1,40	118,5
Ελλάδα	39	42	49	55	67	77	87	90	94	:	2,41	28,9
France	278	286	290	301	315	327	337	343	349	:	1,26	107,4
Ireland	157	160	165	176	181	197	204	215	226	:	1,44	69,5
Italia	245	258	270	284	290	286	301	310	330	:	1,35	101,5
Luxembourg	339	358	357	321	365	391	338	352	378	:	1,12	116,3
Nederland	226	242	254	269	284	298	313	322	324	:	1,43	99,7
United Kingdom	244	247	249	255	254	262	271	281	283	:	1,16	87,1
<b>EUR 10</b>	<b>250</b>	<b>257</b>	<b>264</b>	<b>276</b>	<b>286</b>	<b>295</b>	<b>309</b>	<b>317</b>	<b>325</b>	:	<b>1,30</b>	<b>100,0</b>
España	94	108	119	135	162	178	188	202	211	:	2,25	64,9
Portugal	67	83	84	79	96	118	123	128	128	:	1,91	39,4
Sverige	307	323	336	350	346	345	345	347	348	:	1,13	107,1
USA	460	478	495	501	509	525	534	545	537	:	1,17	165,2
Nippon (Japan)	117	133	143	154	162	184	195	203	209	:	1,79	64,3
<b>3.2.2. Fjernsynsmodtagere pr. 1 000 indbyggere</b>												
Belgique/België	236	244	252	255	286	292	297	297	300	:	1,27	102,0
Danmark	282	304	308	308	338	347	355	362	363	:	1,29	123,5
BR Deutschland	293	298	305	307	308	311	317	320	323	:	1,10	109,9
Ελλάδα	107	106	106	126	117	130*	230	239	241	:	2,25	82,0
France	237	235	235	268	278	282	292	295*	296*	:	1,25	100,7
Ireland	173	176	178	192	215	216	170	188	190*	:	1,10	64,6
Italia	202	208	213	220	224	227	231	234	235	:	1,16	79,9
Luxembourg	229*	243*	257*	244*	247*	247*	245*	246*	247*	:	1,08	84,1
Nederland	251	258	259	258	279	290	293	296	301	:	1,20	102,4
United Kingdom	305	309	315	320	324	317	327	331	329	:	1,08	111,9
<b>EUR 10</b>	<b>250*</b>	<b>257*</b>	<b>266*</b>	<b>274*</b>	<b>284*</b>	<b>288*</b>	<b>290*</b>	<b>293*</b>	<b>294*</b>	:	<b>1,18</b>	<b>100,0</b>
España	145	164	174	185	206	226*	253	:	:	:	:	:
Portugal	63	66	66	94	101*	109*	122	:	:	:	:	:
Sverige	333	348	354	363	369	371	374	380	:	:	:	:
USA	474	523	571	602	623	633	635	:	:	:	:	:
Nippon (Japan)	225	229	233	235	238	242	245	:	:	:	:	:
<b>3.2.3. Telefonapparater pr. 1 000 indbyggere</b>												
Belgique/België	258	272	286	301	316	334	352	365	386	:	1,50	86,7
Danmark	406	432	450	491	533	570	611	644	676	:	1,67	151,9
BR Deutschland	288	303	317	344	374	404	434	464	488	:	1,69	109,7
Ελλάδα	187	207	221	238	251	266	281	291	305	:	1,63	68,5
France	217	236	262	293	330	372	415	460	483*	:	2,23	108,5
Ireland	118	125	138	147	157	165	172	187	208*	:	1,76	46,7
Italia	229	246	259	271	285	301	318	337	358	:	1,56	80,4
Luxembourg	384	398	412	444	522	539	547	570	589	:	1,53	132,4
Nederland	210	227	244	262	283	308	329	347	359	:	1,71	80,7
United Kingdom	341	364	376	388	415	447	477	496	507	:	1,44	113,9
<b>EUR 10</b>	<b>265</b>	<b>283</b>	<b>299</b>	<b>319</b>	<b>345</b>	<b>373</b>	<b>401</b>	<b>427</b>	<b>445*</b>	:	<b>1,68</b>	<b>100,0</b>
España	181	200	220	239	262	280	315	315	:	:	:	:
Portugal	108	112	113	118	123	128	132	138	:	:	:	:
Sverige	612	633	661	689	717	744	772	796	830	:	1,36	186,5
USA	649	670	686	708	732	755	775	788	:	:	:	:
Nippon (Japan)	287	321	354	384	408	424	442	460	479	:	1,67	107,6



3.2. Sociale forhold

Soziale Bedingungen

Condizioni sociali

Boligforhold

Wohnungswesen

Abitazioni

	1973	1974	1975	1976	1977	1978	1979	1980	1981	1982	1978 1973	1982 1978
											% AT	
<b>3.2.4. Boligmasse pr. 1 000 indbyggere</b>				<b>Wohnungsbestand je 1 000 Einwohner</b>			<b>Parco di abitazioni per 1 000 abitanti</b>					
Belgique/België	383	389	396	403	375	379	382	386	400	:	-1,0	:
Danmark	:	:	:	397	402	406	410	422	424	427	:	5,2
BR Deutschland	365	375	383	390	397	403	407	412	418	:	10,4	:
Ελλάδα	:	:	:	:	:	350	:	:	:	363	:	:
France <sup>1)</sup>	332	335	339	343	347	351	355	357	360	271	5,7	3,4
Ireland	249	252	256	256	256	258	260	263	268	:	3,6	5,0
Italia	326	327	328	330	321	:	:	:	389	:	:	:
Luxembourg	340	345	356	356	364	371	:	383	382	354	9,1	:
Nederland	310	317	320	324	329	334	337	:	348	:	7,7	6,0
United Kingdom	355	359	364	369	374	378	382	382	388	:	6,5	:
<b>EUR 10</b>	<b>347</b>	<b>349*</b>	<b>365</b>	<b>369</b>	<b>359</b>	<b>363</b>	<b>366</b>	:	:	:	<b>4,6</b>	:
España	329	335	340	344	348	:	350	:	:	:	:	:
Portugal	:	:	:	:	:	:	:	:	:	:	:	:
Sverige	:	:	430	:	:	:	:	:	:	441	:	:
USA	:	:	:	:	:	384	384	387	398	:	:	:
Nippon (Japan)	:	:	:	:	:	:	:	:	:	:	:	:
											1973-77	1978-82
<b>3.2.5. Fuldførte boliger pr. 1 000 indbyggere</b>				<b>Fertiggestellte Wohnungen je 1 000 Einwohner</b>			<b>Abitazioni complete per 1 000 abitanti</b>				∅	
Belgique/België <sup>2)</sup>	6,6	6,7	8,2	8,0	7,6	6,9	6,9	4,8	3,5	:	7,4	:
Danmark	11,1	9,6	7,0	7,7	7,1	6,7	6,1	5,9	4,2	4,0	8,5	5,4
BR Deutschland	11,5	9,7	7,1	6,4	6,7	6,0	5,8	6,3	5,9	:	8,3	:
Ελλάδα	21,1	9,1	13,4	14,0	17,1	20,0	20,0	:	:	:	14,9	:
France	9,9	9,8	9,7	8,5	8,5	8,4	7,5	7,0	7,2	:	9,3	:
Ireland	8,1	8,5	8,6	7,4	7,5	7,7	7,9	8,1	8,4	7,7	8,0	8,0
Italia	3,6	3,3	3,9	3,3	2,6	2,8	2,4	:	3,3	:	3,3	:
Luxembourg	7,1	9,4	9,1	9,2	7,8	7,0	:	5,6	5,6	:	8,5	:
Nederland	11,6	10,9	8,9	7,9	8,1	7,7	6,3	8,1	8,2	8,2	9,5	7,7
United Kingdom	5,6	5,2	5,9	6,0	5,8	5,4	4,7	4,5	3,8	3,3	5,7	4,3
<b>EUR 10*</b>	<b>8,0</b>	<b>7,3</b>	<b>6,8</b>	<b>6,2</b>	<b>6,1</b>	<b>6,2</b>	<b>5,3</b>	:	:	:	<b>6,9</b>	:
España	10,0	10,2	10,5	8,9	8,9	8,7	7,0	7,0	6,2	:	9,7	:
Portugal	5,2	5,3	3,7	3,4	3,9	3,7	:	4,1	:	:	4,3	:
Sverige	12,0	10,4	9,1	6,8	6,6	6,5	6,7	6,2	6,2	5,4	9,0	6,2
USA	9,7	8,1	6,2	6,4	7,6	8,6	8,5	6,6	5,5	4,4	7,6	6,7
Nippon (Japan)	:	:	:	:	:	:	:	:	:	:	:	:
											1982 1973	1982 1973
<b>3.2.6. Huslejeindeks 1970 = 100</b>				<b>Mietpreisindizes 1970 = 100</b>			<b>Indici degli affitti 1970 = 100</b>				% AT      % AM	
Belgique/België	114	130	149	158	175	191	201	216	238	256	124,5	9,4
Danmark	126	137	151	171	190	207	222	239	258	283	124,6	9,4
BR Deutschland	119	125	132	139	144	149	154	162	169	177	48,7	4,5
Ελλάδα	109	139	155	172	193	214	256	330	420	515	372,5	18,8
France	119	128	140	154	167	190	211	239	270	299	151,3	10,8
Ireland	131	131	141	160	169	151	167	196	242	275	109,9	8,6
Italia	106	106	111	118	123	131	169	207	238	278	162,3	11,3
Luxembourg	:	:	:	:	:	:	:	:	:	:	:	:
Nederland	128	136	145	160	173	193	207	222	239	258	101,6	8,1
United Kingdom	132	143	157	179	207	247	298	384	453	525	297,7	16,6
<b>EUR 10*</b>	:	:	:	:	:	:	:	:	:	:	:	:
España	123	139	158	175	198	246	293	355	417	494	301,6	16,7
Portugal	185	203	187	244	277	265	430	:	:	:	:	:
Sverige	118	137	147	161	165	177	191	222	251	266	:	:
USA	113	119	125	131	139	149	160	174	189	202	:	:
Nippon (Japan)	:	:	:	:	:	:	:	:	:	:	78,8	6,7

<sup>1)</sup> Kun 1. bolig.  
<sup>2)</sup> Påbegyndt byggeri.  
• EUR 9.

<sup>1)</sup> Anzahl der Hauptwohnsitze.  
<sup>2)</sup> Begonnene Wohnungen.

<sup>1)</sup> Numero di residenze principali.  
<sup>2)</sup> Abitazioni iniziate.

## 3.2. Sociale forhold

## Soziale Bedingungen

## Condizioni sociali

## Sundhedsvæsen

## Medizinische Versorgungseinrichtungen

## Servizi sanitari

	1973	1974	1975	1976	1977	1978	1979	1980	1981	1982	1979 1973	1979
<b>3.2.7. Indbyggere pr. læge</b>											% AT	EUR 10 = 100
Belgique/België	:	592	568	529	495	475	446	421	:	:	−4,5*	94,7
Danmark	591	561	530	512	496	484	469	:	:	:	:	:
BR Deutschland <sup>1)</sup>	534	517	502	488	490	472	452	:	:	:	−3,8	99,6
Ελλάδα	:	500	490	474	:	439	424	:	:	:	−2,7*	96,0
France	723	696	667	653	615	565	513	:	:	:	−5,6	90,0
Ireland	839	842	845	834	822	810	806	:	:	:	−0,7	108,9
Italia	505	487	452	430	407	375	346	:	:	:	−6,1	171,1
Luxembourg	860	841	798	792	796	683	633	:	:	:	−5,0	73,5
Nederland	698	673	627	603	585	587	541	545	:	:	−4,2	134,4
United Kingdom <sup>2)</sup>	720	700	680	660	796	683	633	:	:	:	−2,1	114,9
<b>EUR 10</b>	<b>608*</b>	<b>585</b>	<b>560</b>	<b>534</b>	<b>515*</b>	<b>496*</b>	<b>471*</b>	:	:	:	<b>−4,2</b>	<b>100,0</b>
España	676	:	645	556	:	:	:	:	:	:	:	:
Portugal	:	847	787	820	:	:	:	:	:	:	:	:
Sverige	650	620	580	560	540	510	490	:	:	:	−4,6	104,0
USA	:	625	629	629	:	:	:	:	:	:	:	:
Nippon (Japan)	870	:	847	847	:	:	:	:	:	:	:	:

	1973	1974	1975	1976	1977	1978	1979	1980	1981	1982	1979 1973	1979
<b>3.2.8. Indbyggere pr. apoteker</b>												
Belgique/België	:	:	1 483	1 277	1 131	1 112	1 053	1 050	:	:	:	:
Danmark	:	3 773	:	3 791	:	3 696	:	:	:	:	:	:
BR Deutschland	2 582	2 501	2 408	2 374	2 288	2 232	2 200	:	:	:	−2,6	80,0
Ελλάδα	:	3 333	:	3 348	3 207	2 755	:	:	:	:	:	:
France	1 878	1 783	1 711	1 653	1 609	1 558	1 509	:	:	:	−3,6	54,9
Ireland	2 358	2 355	2 481	2 518	2 603	2 597	2 639	:	:	:	1,9	96,0
Italia	1 464	1 457	:	:	1 387	1 281	:	:	:	:	:	:
Luxembourg	1 927	2 054	2 084	1 984	1 885	1 766	1 717	:	:	:	−1,9	62,4
Nederland <sup>3)</sup>	6 015	6 076	6 150	6 175	6 243	6 238	6 316	:	:	:	0,8	229,7
United Kingdom <sup>2)</sup> )	4 169	4 385	4 493	4 606	4 682	:	:	:	:	:	:	:
<b>EUR 10</b>	<b>2 750*</b>	<b>2 750*</b>	<b>2 750*</b>	<b>2 750*</b>	<b>2 750*</b>	<b>2 750*</b>	<b>2 750*</b>	:	:	:	<b>−*</b>	<b>100,0</b>
España	:	2 000	1 923	1 852	:	:	:	:	:	:	:	:
Portugal	:	2 703	2 857	2 632	:	:	:	:	:	:	:	:
Sverige <sup>4)</sup>	2 380	2 250	2 140	2 140	2 120	2 160	2 160	:	:	:	−1,6	78,5
USA	:	1 563	1 471	:	:	:	:	:	:	:	:	:
Nippon (Japan)	:	1 515	1 449	1 429	:	:	:	:	:	:	:	:

	1973	1974	1975	1976	1977	1978	1979	1980	1981	1982	1979 1973	1979
<b>3.2.9. Indbyggere pr. hospitalsseng (eksklusive psykiatriske klinikker)</b>												
Belgique/België	202	:	194	194	192	:	:	:	:	:	:	:
Danmark	163	158	159	158	158	163	158	:	:	:	−1,0	:
BR Deutschland	104	102	100	100	100	101	:	:	:	:	:	:
Ελλάδα <sup>1)</sup>	:	157	:	:	:	159	:	:	:	:	:	:
France	128	129	129	127	125	122	120	:	:	:	−1,1	:
Ireland	171	174	174	176	173	171	172	:	:	:	0,1	:
Italia	117	115	115	116	118	:	:	:	:	:	:	:
Luxembourg	123	122	128	126	117	113	:	:	:	:	:	:
Nederland	186	188	191	194	194	188	189	192	:	:	0,3	:
United Kingdom <sup>2)</sup>	170	175	176	177	179	183	133	:	:	:	−4,0	:
<b>EUR 10<sup>3)</sup></b>	<b>132*</b>	<b>130*</b>	<b>130*</b>	<b>128*</b>	<b>130*</b>	<b>130*</b>	:	:	:	:	<b>−0,3*</b>	:
España <sup>4)</sup>	:	193	:	:	:	:	:	:	:	:	:	:
Portugal <sup>5)</sup>	:	163	:	:	:	:	:	:	:	:	:	:
Sverige	95	94	94	94	94	91	91	:	:	:	−0,7	:
USA <sup>6)</sup>	:	149	:	156	:	:	:	:	:	:	:	:
Nippon (Japan) <sup>7)</sup>	:	:	:	95	:	:	:	:	:	:	:	:

1) Inklusive turnuskandidater.

2) Storbritannien.

3) Antal apoteker.

4) Inklusive senge på psykiatriske klinikker.

5) Inkl. farmaceutisk assistance.

1) Einschl. Medizinalassistenten.

2) Großbritannien.

3) Anzahl Apotheken.

4) Einschl. Betten in psychiatrischen Kliniken.

5) Einschl. pharmazeutischer Assistenten.

1) Inclusi giovani medici nel periodo di tirocinio.

2) Gran Bretagna.

3) Numero di farmacie.

4) Inclusi letti negli ospedali psichiatrici.

5) Compresi gli assistenti farmacisti.

• EUR 9

3.3. Undervisning og uddannelse

Bildung und Ausbildung

Istruzione e formazione

Andel skolesøgende af befolkningen  
i aldersgruppen 5-24 år<sup>1)</sup>

Anteil der Schulbesucher an der  
Bevölkerung von 5 bis 24 Jahren

Percentuale della popolazione  
scolastica sulla popolazione dai 5 ai 24  
anni d'età

(%)

	1973	1974	1975	1976	1977	1978	1979	1980	1981	1982	1973	1980
<b>3.3.1. I alt</b>				<b>Insgesamt</b>			<b>Totale</b>			<b>EUR 10 = 100</b>		
Belgique/België	63,8	63,7	63,4	63,5	63,7	63,9	64,2	64,3	:	:	102,7	102,4
Danmark	65,9	66,7	67,9	68,4	68,3	67,1	68,6	68,5	68,5	:	106,1	109,1
BR Deutschland	59,1	60,3	61,7	62,2	62,1	61,8	61,1	60,4	59,8	:	95,2	96,2
Ελλάδα	59,0*	59,8*	60,8*	61,6*	61,6*	61,2	60,3	:	:	:	95,8	:
France	62,5	62,7	63,3	63,8	64,6	65,2	65,7	65,9	67,5	:	100,6	104,9
Ireland	57,0	58,8	59,3	59,4	59,3	59,7	59,2	59,0	60,3	:	91,8	93,9
Italia	61,0	61,3	62,5	62,9	62,8	62,2	61,8	61,2	60,5	:	98,2	97,5
Luxembourg	53,2	52,8	53,7	53,2	53,6	51,7	49,9	48,0	47,6	:	88,6	76,4
Nederland	62,0	62,4	64,0	65,1	65,8	66,2	66,2	65,5	65,4	:	99,8	104,3
United Kingdom	66,5	66,8	67,2	67,1	66,4	65,8	64,7	63,5	65,1	:	107,1	101,1
<b>EUR 10</b>	<b>62,1</b>	<b>62,7</b>	<b>63,6</b>	<b>64,0</b>	<b>64,0</b>	<b>63,6</b>	<b>63,2</b>	<b>62,8</b>	:	:	<b>100,0</b>	<b>100,0</b>
España	:	:	:	:	:	:	:	:	:	:	:	:
Portugal	:	50,2	50,7	50,8	49,6	48,9	46,2	:	:	:	:	:
Sverige	:	:	65,2	:	:	66,1	:	:	65,6	:	:	:
USA	:	:	:	:	:	:	:	:	:	:	:	:
Nippon (Japan)	:	:	:	:	:	:	:	:	:	:	:	:
<b>3.3.2. Dreng</b>				<b>Jungen</b>			<b>Uomini</b>					
Belgique/België	65,2	64,9	64,6	64,5	64,5	64,6	64,9	64,9	:	:	102,7	102,7
Danmark	68,4	68,8	69,7	70,2	69,5	68,1	69,4	68,9	68,5	:	107,7	109,0
BR Deutschland	60,4	61,6	63,0	63,2	62,9	62,4	61,5	60,8	60,2	:	95,1	96,2
Ελλάδα	63,2*	64,1*	64,7*	65,5*	65,1*	64,3	63,3	:	:	:	99,5	:
France	62,1	62,5	63,0	63,6	63,9	64,5	64,8	64,7	66,8	:	97,8	102,4
Ireland	56,8	58,4	59,0	59,0	58,8	59,0	58,3	58,2	59,4	:	89,4	92,1
Italia	63,9	64,0	65,3	65,5	65,0	64,3	63,3	62,5	61,9	:	100,6	98,9
Luxembourg	53,7	53,1	54,3	53,5	54,2	53,6	50,1	48,6	48,0	:	84,6	76,9
Nederland	65,4	65,7	67,2	68,3	68,9	69,1	69,1	67,8	67,9	:	103,0	107,3
United Kingdom	67,1	67,2	67,5	67,4	66,7	66,2	65,0	63,7	65,4	:	105,7	100,8
<b>EUR 10</b>	<b>63,5</b>	<b>63,9</b>	<b>64,8</b>	<b>65,1</b>	<b>64,9</b>	<b>64,4</b>	<b>63,7</b>	<b>63,2</b>	:	:	<b>100,0</b>	<b>100,0</b>
España	:	:	:	:	:	:	:	:	:	:	:	:
Portugal	:	51,9	51,9	52,2	50,9	50,1	47,3	:	:	:	:	:
Sverige	:	:	65,3	:	:	65,8	:	:	65,2	:	:	:
USA	:	:	:	:	:	:	:	:	:	:	:	:
Nippon (Japan)	:	:	:	:	:	:	:	:	:	:	:	:
<b>3.3.3. Piger</b>				<b>Mädchen</b>			<b>Donne</b>					
Belgique/België	62,3	62,4	62,2	62,5	62,8	63,2	63,5	63,7	:	:	102,5	102,1
Danmark	63,3	64,4	66,1	66,6	67,0	66,0	67,8	68,1	68,4	:	104,1	109,1
BR Deutschland	57,8	59,0	60,5	61,1	61,3	61,2	60,7	60,0	59,3	:	95,1	96,2
Ελλάδα	54,3*	55,4*	56,6*	57,6*	58,0*	57,9	57,3	:	:	:	89,3	:
France	62,8	63,0	64,0	64,1	65,2	65,9	66,6	67,1	68,3	:	103,3	107,5
Ireland	57,2	59,2	59,6	59,8	59,8	60,4	60,2	59,8	61,3	:	94,1	95,8
Italia	57,9	58,5	59,7	60,3	60,5	60,4	60,2	59,8	59,1	:	95,2	95,8
Luxembourg	52,7	52,6	53,2	53,1	53,0	50,0	49,6	47,4	47,2	:	86,7	76,0
Nederland	58,5	58,9	60,7	61,8	62,6	63,1	63,1	63,1	62,8	:	96,2	101,1
United Kingdom	65,9	66,4	66,9	66,8	66,2	65,4	64,4	63,3	64,8	:	108,4	101,4
<b>EUR 10</b>	<b>60,8</b>	<b>61,4</b>	<b>62,5</b>	<b>62,8</b>	<b>63,1</b>	<b>62,8</b>	<b>62,7</b>	<b>62,4</b>	:	:	<b>100,0</b>	<b>100,0</b>
España	:	:	:	:	:	:	:	:	:	:	:	:
Portugal	:	48,5	49,5	49,5	48,3	48,9	46,2	:	:	:	:	:
Sverige	:	:	65,1	:	:	66,4	:	:	66,1	:	:	:
USA	:	:	:	:	:	:	:	:	:	:	:	:
Nippon (Japan)	:	:	:	:	:	:	:	:	:	:	:	:

<sup>1)</sup> Sverige 7-24.

## 3.3. Undervisning og uddannelse

## Bildung und Ausbildung

## Istruzione e formazione

	Skolesøgende (Fuldtidsundervisning) <sup>1)</sup>			Schulbesucher (Vollzeitunterricht) <sup>1)</sup>			Popolazione scolastica (orario intero) <sup>1)</sup>			(1 000)		
	1973	1974	1975	1976	1977	1978	1979	1980	1981	1982	1980 1979	1981 1980
<b>3.3.4. I alt</b>	<b>I alt</b>			<b>Insgesamt</b>			<b>Totale</b>			<b>% AT</b>		
Belgique/België	1 939	1 937	1 935	1 936	1 937	1 930	1 918	1 904	:	:	-0,7	:
Danmark	1 014	1 021	1 033	1 042	1 041	1 021	1 044	1 040	1 037	:	-0,4	-0,3
BR Deutschland	11 039	11 291	11 486	11 534	11 449	11 315	11 109	10 912	10 742	:	-1,8	-1,6
Ελλάδα	1 662	1 697	1 736	1 759	1 765	1 759	1 746	1 733	:	:	-0,7	:
France	10 614	10 647	10 734	10 805	10 936	11 025	11 068	11 059	11 246	:	-0,1	1,7
Ireland	679	699	718	732	745	755	763	773	786	:	1,3	1,7
Italia	10 335	10 480	10 716	10 848	10 910	10 884	10 844	10 782	10 655	:	-0,6	-1,2
Luxembourg	55,7	55,2	55,8	56,6	57,1	54,0	52,1	50,9	50,3	:	-2,3	-1,2
Nederland	2 903	2 942	3 049	3 109	3 141	3 148	3 135	3 104	3 071	:	-1,0	-1,1
United Kingdom	11 342	11 439	11 546	11 595	11 510	11 375	11 161	10 928	11 019	:	-2,8	0,8
<b>EUR 10</b>	<b>51 583</b>	<b>52 209</b>	<b>53 010</b>	<b>53 417</b>	<b>53 491</b>	<b>53 266</b>	<b>52 840</b>	<b>52 285</b>	:	:		
España	6 758	7 061	7 358	:	:	:	:	:	:	:		
Portugal	1 627	1 654	1 747	1 763	1 734	1 718	1 629	:	:	:		
Sverige	:	1 346	1 369	1 382	1 416	1 461	1 466	1 477	1 474	:	0,8	-0,2
USA	56 121	55 837	56 777	55 734	55 647	:	:	:	:	:		
Nippon (Japan)	20 729	21 111	21 566	22 000	22 403	:	:	:	:	:		
<b>3.3.5. Dreng</b>	<b>Dreng</b>			<b>Jungen</b>			<b>Uomini</b>					
Belgique/België	1 013	1 009	1 008	1 005	1 003	997	991	981	:	:	-1,0	:
Danmark	540	540	543	548	543	530	539	534	531	:	-0,9	-0,6
BR Deutschland	5 779	5 893	5 981	5 991	5 928	5 851	5 742	5 647	5 565	:	-1,7	-1,5
Ελλάδα	917	937	954	964	961	952	942	932	:	:	-1,1	:
France	5 382	5 407	5 431	5 496	5 516	5 565	5 570	5 539	5 674	:	-0,6	2,4
Ireland	345	355	365	372	377	382	384	390	396	:	1,6	1,5
Italia	5 539	5 593	5 719	5 772	5 773	5 751	5 675	5 637	5 577	:	-0,7	-1,1
Luxembourg	28,6	28,8	29,2	28,9	29,3	28,3	26,6	26,1	25,7	:	-1,9	-1,5
Nederland	1 565	1 584	1 635	1 667	1 680	1 679	1 670	1 649	1 629	:	-1,3	-1,2
United Kingdom	5 858	5 900	5 953	5 979	5 937	5 865	5 748	5 617	5 670	:	-2,3	0,9
<b>EUR 10</b>	<b>26 967</b>	<b>27 247</b>	<b>27 618</b>	<b>27 823</b>	<b>27 747</b>	<b>27 600</b>	<b>27 288</b>	<b>26 952</b>	:	:		
España	3 573	3 708	3 852	:	:	:	:	:	:	:		
Portugal	843	865	905	917	902	874	847	:	:	:		
Sverige	:	692	703	709	723	745	742	746	742	:	0,5	-0,5
USA	:	:	:	:	:	:	:	:	:	:		
Nippon (Japan)	10 942	11 131	11 365	11 591	11 802	:	:	:	:	:		
<b>3.3.6. Piger</b>	<b>Piger</b>			<b>Mädchen</b>			<b>Donne</b>					
Belgique/België	925	927	926	931	934	933	928	923	:	:	-0,6	:
Danmark	474	481	490	494	498	491	505	506	506	:	0,2	0
BR Deutschland	5 260	5 398	5 505	5 543	5 521	5 464	5 367	5 265	5 177	:	-1,9	-1,7
Ελλάδα	745	760	782	796	804	807	804	801	:	:	-0,4	:
France	5 232	5 240	5 303	5 309	5 420	5 460	5 498	5 520	5 572	:	0,4	0,9
Ireland	334	344	353	360	368	373	379	383	390	:	1,1	1,8
Italia	4 796	4 887	4 997	5 076	5 136	5 133	5 169	5 145	5 078	:	-0,5	-1,3
Luxembourg	27,1	27,4	27,6	27,7	27,8	25,7	25,5	24,8	24,6	:	-2,7	-0,8
Nederland	1 338	1 358	1 414	1 442	1 461	1 469	1 465	1 455	1 442	:	-0,7	-0,9
United Kingdom	5 484	5 539	5 593	5 616	5 573	5 510	5 413	5 311	5 349	:	-1,9	0,7
<b>EUR 10</b>	<b>24 615</b>	<b>24 962</b>	<b>25 391</b>	<b>25 595</b>	<b>25 743</b>	<b>25 666</b>	<b>25 553</b>	<b>25 333</b>	:	:		
España	3 185	3 353	3 506	:	:	:	:	:	:	:		
Portugal	784	789	842	846	832	825	782	:	:	:		
Sverige	:	653	666	673	693	716	724	731	732	:	1,0	0,1
USA	:	:	:	:	:	:	:	:	:	:		
Nippon (Japan)	9 787	9 980	10 201	10 409	10 601	:	:	:	:	:		

<sup>1)</sup> Ελλάδα: Inklusive deltidsundervisning til og med 1975.<sup>1)</sup> Ελλάδα: Einschl. Teilzeitunterricht bis 1975.<sup>1)</sup> Ελλάδα: Incluso orario ridotto fino al 1975.

3.3. Undervisning og uddannelse

Bildung und Ausbildung

Istruzione e formazione

Fordeling efter uddannelsesniveau

Aufgliederung nach Unterrichtsstufen

Ripartizione per livello d'istruzione

(%)

	1973	1974	1975	1976	1977	1978	1979	1980	1981	1982	1981/73	1981/80
<b>3.3.7. Første niveau</b>	<b>Primarstufe</b>			<b>Primo livello</b>								
Belgique/België	50,9	50,3	49,6	48,3	47,5	46,5	45,7	45,0	:	:	:	:
Danmark	48,6	48,7	47,5	46,2	45,1	43,9	42,4	41,8	41,7	:	— 6,9	—0,1
BR Deutschland	38,4	37,1	35,0	33,5	31,8	29,9	27,9	26,4	25,0	:	—13,4	0,6
Ελλάδα	55,3	54,1	53,4	53,5	53,1	52,4	51,7	:	:	:	:	:
France	46,7	46,0	44,8	44,1	44,9	45,0	44,8	44,4	42,6	:	— 4,1	—2,2
Ireland	60,1	58,8	57,7	56,8	56,4	56,3	56,1	55,7	54,9	:	— 5,2	—0,8
Italia	48,6	47,6	45,5	44,0	42,9	42,1	41,7	41,1	40,7	:	— 7,9	—0,4
Luxembourg	58,3	57,6	56,9	56,0	54,6	53,7	51,8	51,1	49,8	:	— 8,5	—1,3
Nederland	52,5	51,5	50,0	48,9	48,0	47,7	46,9	45,9	44,4	:	— 8,1	—1,5
United Kingdom	52,3	51,3	50,1	49,1	48,2	47,3	46,5	45,4	43,0	:	— 9,3	—2,4
<b>EUR 10</b>	<b>47,6</b>	<b>46,5</b>	<b>45,0</b>	<b>43,8</b>	<b>42,9</b>	<b>42,1</b>	<b>41,2</b>	<b>40,6</b>	:	:	:	:
España	54,3	52,3	49,6	:	:	:	:	:	:	:	:	:
Portugal	56,4	55,4	52,0	51,2	53,1	54,0	53,6	:	:	:	:	—0,7
Sverige	:	51,2	51,0	50,5	48,7	47,0	46,2	45,1	44,9	:	:	:
USA	42,1	41,0	40,0	39,4	39,4	:	:	:	:	:	:	:
Nippon (Japan)	47,4	47,8	48,1	48,2	48,3	:	:	:	:	:	:	:
<b>3.3.8. Andet niveau</b>	<b>Sekundarstufe</b>			<b>Secondo livello</b>								
Belgique/België	41,4	41,8	42,3	43,2	43,6	44,2	44,4	44,6	:	:	:	:
Danmark	39,9	40,6	41,3	42,0	43,5	45,7	46,6	48,0	48,0	:	8,1	0
BR Deutschland	53,2	54,2	56,0	57,4	58,9	60,3	61,8	62,5	62,8	:	9,6	0,3
Ελλάδα	38,9	39,3	39,9	39,5	39,9	40,4	41,5	:	:	:	:	:
France	45,2	45,6	46,4	47,1	46,2	46,1	46,2	46,3	47,2	:	2,0	0,9
Ireland	35,6	36,7	37,8	38,4	38,7	38,8	38,8	38,9	39,4	:	3,8	0,5
Italia	43,2	43,9	45,6	46,9	47,9	48,4	48,8	49,2	49,7	:	6,5	0,5
Luxembourg	40,8	41,3	42,1	42,9	44,5	45,0	47,0	47,6	48,7	:	7,9	1,1
Nederland	40,5	41,5	42,4	43,2	43,7	43,7	44,2	45,0	46,3	:	5,8	1,3
United Kingdom	43,3	44,4	45,5	46,4	47,3	48,4	48,8	49,7	52,0	:	8,7	2,3
<b>EUR 10</b>	<b>45,2</b>	<b>46,1</b>	<b>47,3</b>	<b>48,3</b>	<b>49,0</b>	<b>49,6</b>	<b>50,4</b>	<b>50,7</b>	:	:	:	:
España	39,4	41,0	42,9	:	:	:	:	:	:	:	:	:
Portugal	39,7	41,1	43,9	43,9	42,4	40,6	41,6	:	:	:	:	:
Sverige	:	37,7	37,1	37,1	37,9	39,4	40,3	41,1	41,1	:	:	0
USA	42,7	42,9	42,9	43,4	43,0	:	:	:	:	:	:	:
Nippon (Japan)	43,5	42,8	42,3	42,0	41,9	:	:	:	:	:	:	:
<b>3.3.9. Tredje niveau</b>	<b>Tertiärstufe</b>			<b>Terzo livello</b>								
Belgique/België	7,7	7,9	8,2	8,5	8,9	9,3	9,9	10,4	:	:	:	:
Danmark	11,4	10,7	11,2	11,8	11,4	10,4	10,9	10,2	10,3	:	— 1,1	0,1
BR Deutschland	8,3	8,8	9,0	9,1	9,3	9,8	10,3	11,1	12,1	:	3,8	1,0
Ελλάδα	5,8	6,5	6,7	7,0	7,0	7,2	6,5	:	:	:	:	:
France	8,2	8,3	8,8	8,8	8,9	8,9	9,0	9,3	10,2	:	2,0	0,9
Ireland	4,4	4,4	4,6	4,8	4,9	4,9	5,1	5,4	5,7	:	1,3	0,3
Italia	8,2	8,5	8,8	9,1	9,2	9,5	9,6	9,6	9,6	:	1,4	0
Luxembourg	0,9	1,1	1,1	1,1	0,9	1,1	1,2	1,3	1,5	:	0,6	0,2
Nederland	7,0	7,0	7,6	8,0	8,3	8,6	8,9	9,1	9,3	:	2,3	0,2
United Kingdom	4,4	4,3	4,5	4,5	4,5	4,6	4,7	4,9	5,0	:	0,6	0,1
<b>EUR 10</b>	<b>7,2</b>	<b>7,4</b>	<b>7,7</b>	<b>7,9</b>	<b>8,0</b>	<b>8,2</b>	<b>8,4</b>	<b>8,7</b>	:	:	:	:
España	6,3	6,7	7,5	:	:	:	:	:	:	:	:	:
Portugal	3,9	3,4	4,1	4,9	4,6	:	:	:	:	:	:	:
Sverige	:	11,2	11,9	12,4	13,4	13,6	13,5	13,8	13,9	:	:	0,1
USA	15,2	16,2	17,1	17,2	17,6	:	:	:	:	:	:	:
Nippon (Japan)	9,2	9,4	9,6	9,7	9,8	:	:	:	:	:	:	:

## 3.3. Undervisning og uddannelse

## Bildung und Ausbildung

## Istruzione e formazione

Tredje niveau

Tertiärstufe

Terzo livello

(1 000)

	1973	1974	1975	1976	1977	1978	1979	1980	1981	1982	1977 1973	1981 1977
<b>3.3.10. I alt</b>											<b>AM</b>	
Belgique/België	149	152	158	164	173	180	189	197	:	:	3,8	:
Danmark	116	110	116	123	119	106	114	106	107	:	0,6	-2,7
BR Deutschland	921	990	1 035	1 047	1 066	1 111	1 142	1 212	1 312	:	3,7	5,3
Ελλάδα	98	112	117	123	123	126	118	118	:	:	5,8	:
France	866	889	942	952	969	987	997	1 024	1 151	:	2,8	4,4
Ireland	29,6	31,0	32,9	35,0	36,8	37,2	38,9	41,9	44,5	:	5,6	4,9
Italia	847	894	944	990	1 004	1 033	1 036	1 038	1 020	:	4,3	0,4
Luxembourg	0,5	0,6	0,6	0,6	0,5	0,6	0,6	0,8	0,7	:	-0,1	9,9
Nederland	202	206	231	248	261	270	279	281	286	:	6,6	2,3
United Kingdom	495	496	516	526	522	520	524	535	556	:	1,3	1,6
<b>EUR 10</b>	<b>3 724</b>	<b>3 881</b>	<b>4 093</b>	<b>4 209</b>	<b>4 275</b>	<b>4 370</b>	<b>4 437</b>	<b>4 555*</b>	:	:	<b>3,5</b>	:
España	428	476	549	:	:	:	:	:	:	:	:	:
Portugal	63	57	72	86	79	:	78a)	:	:	:	5,8	:
Sverige	:	150	163	171	190	199	197	204	205	:	:	1,9
USA	8 518	9 023	9 731	9 589	9 807	:	:	:	:	:	3,6	:
Nippon (Japan)	1 901	1 985	2 076	2 140	2 196	:	:	:	:	:	3,7	:
<b>3.3.11. Dreng</b>											1973	1981
											% Dreng	% Uomini
											% Jungen	% Uomini
Belgique/België	89	90	93	95	99	102	107	110	:	:	60,0	:
Danmark	66	58	61	68	63	56	60	54	54	:	56,7	50,4
BR Deutschland	578	607	636	643	644	662	675	713	764	:	62,8	58,2
Ελλάδα	64	73	74	76	77	77	73	73	:	:	64,8	:
France	472	490	505	509	514	520	518	523	594	:	54,4	51,6
Ireland	18,6	19,5	20,2	21,1	21,8	21,4	22,1	23,6	25,0	:	62,8	56,2
Italia	515	538	573	593	593	601	593	586	579	:	60,8	56,8
Luxembourg	0,3	0,4	0,4	0,4	0,4	0,4	0,4	0,5	0,4	:	60,0	57,1
Nederland	143	144	158	167	174	177	181	180	181	:	70,4	63,2
United Kingdom	291	289	302	308	314	316	315	319	328	:	58,8	59,0
<b>EUR 10</b>	<b>2 236</b>	<b>2 309</b>	<b>2 423</b>	<b>2 481</b>	<b>2 500</b>	<b>2 532</b>	<b>2 543</b>	<b>2 582*</b>	:	:	<b>60,1</b>	:
España	283	306	335	:	:	:	:	:	:	:	66,1	:
Portugal	32	42	42	51	46	49	b)	:	:	:	50,8	:
Sverige	:	90	97	99	106	109	107	110	111	:	:	54,1
USA	4 770	4 968	5 320	5 049	5 031	:	:	:	:	:	56,0	:
Nippon (Japan)	1 328	1 364	1 408	1 441	1 471	:	:	:	:	:	69,9	:
<b>3.3.12. Piger</b>											% Piger	% Mädchen
											% Mädchen	% Donne
Belgique/België	59	62	66	69	75	78	83	87	:	:	39,0	:
Danmark	50	51	55	56	56	50	54	52	53	:	43,3	49,6
BR Deutschland	342	383	399	405	422	449	466	499	548	:	37,2	41,8
Ελλάδα	34	39	43	46	47	50	45	45	:	:	35,2	:
France	395	399	437	444	455	467	479	501	557	:	45,6	48,4
Ireland	11,0	11,5	12,7	13,9	15,0	15,7	16,8	18,3	19,5	:	37,2	43,8
Italia	332	356	372	397	412	432	443	452	441	:	39,2	43,2
Luxembourg	0,2	0,2	0,2	0,2	0,1	0,2	0,2	0,3	0,3	:	40,0	42,9
Nederland	60	62	74	81	87	93	98	101	105	:	29,6	36,8
United Kingdom	204	207	214	218	208	204	209	216	228	:	41,2	41,0
<b>EUR 10</b>	<b>1 487</b>	<b>1 571</b>	<b>1 672</b>	<b>1 730</b>	<b>1 777</b>	<b>1 838</b>	<b>1 894</b>	<b>1 972*</b>	:	:	<b>39,9</b>	:
España	145	170	214	:	:	:	:	:	:	:	33,9	:
Portugal	31	15	30	35	33	43	b)	:	:	:	49,2	:
Sverige	:	60	66	72	84	90	90	94	94	:	:	45,9
USA	3 748	4 055	4 411	4 540	4 776	:	:	:	:	:	44,0	:
Nippon (Japan)	573	621	668	699	725	:	:	:	:	:	30,1	:

3.4. Beskæftigelse

Beschäftigung

Occupazione

Aktivitetsprocent

Erwerbsquoten

Tassi d'attività

(%)

	1973	1974	1975	1976	1977	1978	1979	1980	1981	1982	1982/73	1982
<b>3.4.1. I alt</b>				<b>Insgesamt</b>			<b>Totale</b>			<b>△</b>	<b>EUR 10 = 100</b>	
Belgique/België	40,3	40,8	40,9	41,1	41,3	41,5	42,1	42,2	42,2	42,3	2,0	97,0
Danmark	48,7	49,1	49,1	49,9	50,7	51,8	51,3	52,0	52,2	52,4	3,7	120,2
BR Deutschland	43,9	43,7	43,5	43,3	43,3	43,5	43,9	44,2	44,4	44,6	0,7	102,3
Ελλάδα*	38,2	38,2	38,0	38,2	37,8	37,5	37,3	37,7	39,7	:	:	:
France	42,1	42,2	42,1	42,4	42,8	43,0	43,1	43,1	43,0	43,1	1,0	98,9
Ireland	36,5	36,3	36,1	35,8	35,8	36,1	36,2	36,4	36,7	36,8	0,3	84,4
Italia	38,2	38,3	38,5	38,9	39,4	39,4	40,0	40,4	40,9	40,9	2,7	93,8
Luxembourg	42,9	43,5	43,8	43,5	43,5	43,5	43,5	43,8	43,9	44,1	2,3	101,1
Nederland	36,5	36,5	36,5	36,6	36,7	37,0	37,3	38,1	38,9	39,8	3,3	91,3
United Kingdom	45,7	45,8	46,2	46,6	46,9	47,1	47,5	47,7	47,4	47,0	1,3	107,8
<b>EUR 10*</b>	<b>42,0</b>	<b>42,1</b>	<b>42,0</b>	<b>42,2</b>	<b>42,5</b>	<b>42,7</b>	<b>43,0</b>	<b>43,2</b>	<b>43,4</b>	<b>43,6</b>	<b>1,6</b>	<b>100,0</b>
España	39,2	39,2	38,7	38,1	37,7	37,1	36,7	34,7	34,6	34,8	-3,4	79,8
Portugal	:	44,5	43,1	42,6	42,8	42,6	43,4	43,9	44,5*	:	:	:
Sverige	48,9	49,5	50,4	50,5	50,6	50,9	51,5	52,0	52,1	52,3	3,4	120,0
USA	43,3	44,0	44,4	45,1	45,9	46,9	47,6	47,9	48,2	48,4	5,1	111,0
Nippon (Japan)	49,0	48,2	47,7	47,7	47,9	48,1	48,3	48,4	48,5	48,8	-0,2	111,9
<b>3.4.2. Mænd</b>				<b>Männer</b>			<b>Uomini</b>					
Belgique/België	54,8	55,1	54,8	54,6	54,4	54,2	54,5	54,2	53,9	53,7	-1,1	95,7
Danmark	58,4	58,5	58,4	59,0	59,2	59,7	58,5	58,8	58,5	58,7	0,3	104,6
BR Deutschland	57,9	57,4	57,0	56,7	56,7	57,0	57,4	57,4	57,5	57,6	-0,3	102,7
Ελλάδα*	:	:	:	:	55,0	54,6	54,3	54,9	56,3	:	:	:
France	55,2	54,9	54,3	54,5	54,5	54,6	54,3	54,1	53,7	53,4	-1,8	95,2
Ireland	54,0	53,5	52,3	51,9	52,1	52,2	52,1	52,2	52,4	52,3	-1,7	93,2
Italia	55,1	55,1	55,0	55,0	54,8	54,8	55,0	55,2	55,6	55,6	0,5	99,1
Luxembourg*	63,7	63,6	63,1	62,4	62,6	62,3	62,4	62,2	61,8	61,1	0,7	108,9
Nederland	53,7	53,4	53,0	52,9	52,8	52,6	52,5	52,8	53,2	53,5	-0,2	95,4
United Kingdom	59,6	58,9	59,3	59,6	59,5	59,6	59,4	59,5	59,3	58,6	-1,0	104,5
<b>EUR 10*</b>	<b>:</b>	<b>:</b>	<b>:</b>	<b>:</b>	<b>56,0</b>	<b>56,0</b>	<b>56,0</b>	<b>56,1</b>	<b>56,2</b>	<b>56,1</b>	<b>:</b>	<b>100,0</b>
España	58,4	58,1	58,2	55,6	55,0	54,0	53,3	52,0	51,8	:	:	:
Portugal	:	58,2	56,6	55,8	55,3	54,8	54,8	55,2	54,9*	:	:	:
Sverige	57,9	58,0	58,2	57,9	57,3	57,1	57,4	57,5	56,9	:	:	:
USA	55,0	55,5	55,4	55,7	56,3	56,8	57,2	57,2	57,1	:	:	:
Nippon (Japan)	61,5	61,1	60,8	60,7	60,3	60,2	60,2	60,3	60,4	:	:	:
<b>3.4.3. Kvinder</b>				<b>Frauen</b>			<b>Donne</b>					
Belgique/België	26,4	27,1	27,5	28,1	28,8	29,4	30,2	30,7	31,1	31,5	5,1	99,4
Danmark	39,2	39,9	40,0	41,0	42,3	44,1	44,4	45,3	46,0	46,4	7,2	146,4
BR Deutschland	31,0	31,2	31,1	31,1	31,1	31,2	31,5	32,0	32,4	32,7	1,7	103,2
Ελλάδα*	:	:	:	:	21,3	21,1	20,9	21,1	23,7	:	:	:
France	29,5	29,9	30,4	30,8	31,5	31,8	32,4	32,5	32,8	33,3	3,8	105,0
Ireland	18,9	18,8	19,6	19,4	19,4	19,8	20,1	20,5	20,9	21,3	2,4	67,2
Italia	22,0	22,3	22,7	23,6	24,7	24,8	25,6	26,3	26,8	27,0	5,0	85,2
Luxembourg*	22,6	23,5	24,6	24,9	24,9	25,3	25,4	26,2	26,8	27,9	2,4	88,0
Nederland	19,4	19,7	20,2	20,4	20,9	21,5	22,2	23,6	24,9	26,3	6,9	83,0
United Kingdom	32,6	33,4	33,8	34,3	34,8	35,3	36,1	36,4	36,0	35,9	3,3	113,2
<b>EUR 10*</b>	<b>:</b>	<b>:</b>	<b>:</b>	<b>:</b>	<b>29,7</b>	<b>30,0</b>	<b>30,5</b>	<b>31,0</b>	<b>31,3</b>	<b>31,7</b>	<b>:</b>	<b>100,0</b>
España	20,8	21,2	20,1	21,2	21,1	20,8	20,8	20,0	19,9	:	:	:
Portugal	:	32,2	31,1	30,8	31,5	31,6	33,2	33,7	35,1*	:	:	:
Sverige	39,9	41,2	42,6	43,2	43,9	44,7	45,7	46,5	47,4	:	:	:
USA	32,2	33,1	34,0	35,0	36,1	37,5	38,4	39,1	39,8	:	:	:
Nippon (Japan)	37,0	35,7	35,1	35,1	35,8	36,4	36,7	36,9	37,0	:	:	:

## 3.4. Beskæftigelse

## Beschäftigung

## Occupazione

Den civile arbejdsstyrke

Zivile Erwerbspersonen

Popolazione attiva civile

(1 000)

	1973	1974	1975	1976	1977	1978	1979	1980	1981	1982	1977 1973	1982 1977
<b>3.4.4. I alt</b>				<b>Insgesamt</b>			<b>Totale</b>			<b>AM</b>		
Belgique/België	3 834	3 895	3 915	3 942	3 968	3 989	4 046	4 062	4 068	4 081	0,9	0,6
Danmark	2 406	2 444	2 453	2 499	2 544	2 609	2 599	2 633	2 654	2 670	1,4	1,0
BR Deutschland	26 684	26 620	26 359	26 119	26 044	26 162	26 383	26 660	26 860	26 970	-0,6	0,7
Ελλάδα	3 255*	3 262*	3 273*	3 298*	3 318	3 337	3 375	3 451	3 678	:	0,5	:
France	21 350	21 555	21 616	21 849	22 107	22 295	22 473	22 578	22 654	22 814	0,9	0,6
Ireland	1 113	1 122	1 134	1 140	1 157	1 180	1 203	1 224	1 249	1 268	1,0	1,8
Italia	20 362	20 583	20 824	21 168	21 493	21 615	21 964	22 248	22 536	22 610	1,4	1,0
Luxembourg	150,6	154,4	156,9	156,2	156,8	156,8	157,6	159,2	159,8	160,3	1,1	0,4
Nederland	4 804	4 840	4 889	4 935	4 990	5 050	5 127	5 282	5 439	5 587	1,0	2,3
United Kingdom	25 253	25 313	25 542	25 757	25 882	26 025	26 245	26 378	26 214	25 979	0,6	0,1
<b>EUR 10</b>	<b>109 212*</b>	<b>109 788*</b>	<b>110 162*</b>	<b>110 863*</b>	<b>111 660</b>	<b>112 419</b>	<b>113 573</b>	<b>114 675</b>	<b>115 512</b>	<b>115 817*</b>	<b>0,6</b>	<b>0,7</b>
España	13 213	13 358	13 316	13 247	13 276	13 185	13 186	12 892	12 942	13 135	0,1	-0,2
Portugal	:	3 853	3 957	4 050	4 093	4 106	4 198	4 255	4 325	:	:	:
Sverige	3 977	4 043	4 129	4 155	4 174	4 209	4 268	4 318	4 332	4 357	1,2	0,9
USA	89 429	91 949	93 775	96 158	99 009	102 251	104 962	106 940	108 670	110 204	2,6	2,2
Nippon (Japan)	53 260	53 100	53 230	53 780	54 520	55 320	55 960	56 500	57 070	57 740	0,6	1,2
<b>3.4.5. Mænd</b>				<b>Männer</b>			<b>Uomini</b>					
Belgique/België	2 520	2 542	2 540	2 535	2 526	2 517	2 530	2 519	2 502	2 496	0,1	-0,2
Danmark	1 414	1 430	1 430	1 449	1 455	1 471	1 449	1 458	1 458	1 463	0,7	0,1
BR Deutschland	16 651	16 511	16 300	16 098	16 056	16 132	16 266	16 362	16 423	16 455	-0,9	0,5
Ελλάδα	:	:	:	:	2 307	2 321	2 358	2 414	2 505	:	:	:
France	13 514	13 551	13 449	13 541	13 589	13 659	13 654	13 679	13 634	13 625	0,1	0,1
Ireland	811	829	824	828	842	854	866	877	891	899	0,9	1,3
Italia	14 197	14 315	14 406	14 464	14 433	14 503	14 584	14 659	14 733	14 784	0,4	0,5
Luxembourg	110,2	112,0	112,2	110,8	111,1	110,3	110,4	110,3	109,6	108,1	0,2	-0,5
Nederland	3 496	3 500	3 505	3 524	3 535	3 541	3 556	3 600	3 647	3 685	0,3	0,8
United Kingdom	15 898	15 737	15 841	15 943	15 907	15 916	15 894	15 934	15 919	15 718	0,0	-0,2
<b>EUR 10*</b>	:	:	:	:	<b>70 761</b>	<b>71 024</b>	<b>71 267</b>	<b>71 612</b>	<b>71 822</b>	<b>71 732*</b>	:	<b>0,3</b>
España	9 518	9 560	9 667	9 354	9 357	9 282	9 264	9 088	9 124	9 127	-0,4	-0,5
Portugal	:	2 305	2 414	2 481	2 477	2 475	2 480	2 503	2 493	:	:	:
Sverige	2 348	2 355	2 373	2 368	2 349	2 346	2 359	2 367	2 342	2 342	0,0	-0,1
USA	54 624	55 739	56 299	57 174	58 396	59 620	60 726	61 453	61 974	62 450	1,7	1,4
Nippon (Japan)	32 790	33 110	33 360	33 680	33 810	34 060	34 370	34 650	34 980	35 220	0,8	0,8
<b>3.4.6. Kvinder</b>				<b>Frauen</b>			<b>Donne</b>					
Belgique/België	1 314	1 353	1 375	1 407	1 442	1 472	1 516	1 543	1 566	1 585	2,4	1,9
Danmark	992	1 014	1 023	1 050	1 089	1 138	1 150	1 175	1 196	1 207	2,4	2,1
BR Deutschland	10 033	10 109	10 059	10 021	9 988	10 030	10 117	10 298	10 437	10 515	-0,1	1,0
Ελλάδα	:	:	:	:	1 011	1 016	1 017	1 037	1 173	:	:	:
France	7 836	8 004	8 167	8 308	8 518	8 636	8 819	8 899	9 019	9 189	2,1	1,5
Ireland	302	293	310	312	315	326	337	347	358	369	1,1	3,2
Italia	6 165	6 268	6 418	6 704	7 060	7 112	7 380	7 589	7 803	7 826	3,4	2,1
Luxembourg	40,4	42,4	44,7	45,4	45,7	46,5	47,2	48,9	50,2	52,2	3,1	2,7
Nederland	1 308	1 340	1 384	1 411	1 455	1 509	1 571	1 681	1 792	1 902	2,7	5,5
United Kingdom	9 355	9 576	9 701	9 814	9 975	10 109	10 351	10 444	10 295	10 261	1,6	0,6
<b>EUR 10*</b>	:	:	:	:	<b>40 899</b>	<b>41 395</b>	<b>42 305</b>	<b>43 062</b>	<b>43 689</b>	<b>44 079*</b>	:	<b>1,5</b>
España	3 695	3 798	3 649	3 893	3 919	3 903	3 922	3 804	3 818	4 008	1,5	0,5
Portugal	:	1 548	1 543	1 569	1 616	1 631	1 718	1 752	1 832	:	:	:
Sverige	1 629	1 688	1 756	1 787	1 824	1 863	1 909	1 951	1 991	2 015	2,9	2,0
USA	34 805	36 210	37 476	38 984	40 613	42 631	44 236	45 487	46 696	47 754	3,9	3,3
Nippon (Japan)	20 470	19 990	19 870	20 100	20 700	21 250	21 590	21 850	22 090	22 520	0,3	1,7



3.4. Beskæftigelse

Beschäftigung

Occupazione

Civil beskæftigelse

Zivile Erwerbstätige

Occupazione civile

(1 000)

	1973	1974	1975	1976	1977	1978	1979	1980	1981	1982	1973	1982
<b>3.4.7. I alt</b>				<b>Insgesamt</b>			<b>Totale</b>			<b>EUR 10 = 100</b>		
Belgique/België	3 746	3 801	3 747	3 718	3 711	3 711	3 754	3 751	3 669	3 620	3,5	3,4
Danmark	2 385	2 355	2 332	2 392	2 414	2 473	2 501	2 460	2 438	2 437	2,3	2,3
BR Deutschland	26 411	26 038	25 285	25 059	25 014	25 169	25 507	25 771	25 588	25 137	24,9	23,8
Ελλάδα	3 191*	3 195*	3 198*	3 235*	3 262	3 276	3 311	3 356	3 529	:	3,0	:
France	20 774	20 940	20 714	20 856	21 034	21 113	21 118	21 127	20 959	20 945	19,6	19,8
Ireland	1 047	1 058	1 061	1 050	1 068	1 095	1 129	1 148	1 136	1 131	1,0	1,1
Italia	19 057	19 470	19 594	19 742	19 948	20 044	20 266	20 551	20 623	20 541	18,0	19,4
Luxembourg	150,6	154,3	156,6	155,7	156,0	155,6	156,5	158,1	158,2	158,3	0,1	0,2
Nederland	4 630*	4 660*	4 640	4 654	4 701	4 757	4 821	4 973	5 005	4 984	4,4	4,7
United Kingdom	24 696	24 785	24 704	24 492	24 523	24 681	25 010	24 865	23 819	23 209	23,3	22,0
<b>EUR 10</b>	<b>106 088*</b>	<b>106 456*</b>	<b>105 432*</b>	<b>105 354*</b>	<b>105 831</b>	<b>106 475</b>	<b>107 573</b>	<b>108 160</b>	<b>106 924</b>	<b>105 691*</b>	<b>100,0</b>	<b>100,0</b>
España	12 851	12 924	12 692	12 543	12 435	12 091	11 837	11 254	10 931	10 876	12,1	10,3
Portugal	:	3 767	3 734	3 789	3 784	3 772	3 854	3 925	3 969	:	:	:
Sverige	3 879	3 962	4 062	4 088	4 099	4 115	4 180	4 232	4 224	4 219	3,7	4,0
USA	85 064	86 794	85 846	88 752	92 017	96 048	98 824	99 303	100 397	99 526	80,0	94,2
Nippon (Japan)	52 590	52 370	52 230	52 710	53 420	54 080	54 790	55 360	55 810	56 380	49,6	53,4
<b>3.4.8. Mænd</b>				<b>Männer</b>			<b>Uomini</b>					
Belgique/België	2 472	2 497	2 459	2 439	2 425	2 409	2 423	2 407	2 332	2 283	:	3,5
Danmark	1 404	1 378	1 361	1 392	1 392	1 409	1 410	1 366	1 333	1 331	:	2,0
BR Deutschland	16 501	16 186	15 677	15 531	15 538	15 643	15 849	15 935	15 770	15 434	:	23,4
Ελλάδα	:	:	:	:	2 279	2 290	2 327	2 362	2 423	:	:	:
France	13 301	13 325	13 060	13 139	13 157	13 162	13 087	13 097	12 923	12 823	:	19,4
Ireland	757	777	764	754	769	785	808	817	801	792	:	1,2
Italia	13 593	13 791	13 848	13 840	13 759	13 812	13 854	13 944	13 965	13 865	:	21,0
Luxembourg	110,2	112,0	112,0	110,5	110,6	109,6	109,9	109,7	108,5	106,7	:	0,2
Nederland	:	:	3 364	3 354	3 365	3 378	3 400	3 451	3 409	3 353	:	5,1
United Kingdom	15 422	15 281	15 143	14 957	14 886	14 930	15 006	14 862	14 144	13 675	:	20,7
<b>EUR 10*</b>	:	:	:	:	<b>67 681</b>	<b>67 928</b>	<b>68 274</b>	<b>68 351</b>	<b>67 209</b>	<b>66 086</b>	:	<b>100,0</b>
España	9 251	9 254	9 196	8 871	8 795	8 564	8 372	7 995	7 803	7 683	:	11,6
Portugal	:	2 260	2 285	2 332	2 330	2 338	2 358	2 401	2 386	:	:	:
Sverige	2 295	2 315	2 342	2 338	2 314	2 297	2 315	2 327	2 288	2 272	:	3,4
USA	52 349	53 024	51 857	53 138	54 728	56 479	57 607	57 186	57 397	56 271	:	85,1
Nippon (Japan)	32 350	32 650	32 700	32 950	33 090	33 250	33 630	33 940	34 190	34 380	:	52,0
<b>3.4.9. Kvinder</b>				<b>Frauen</b>			<b>Donne</b>					
Belgique/België	1 274	1 304	1 288	1 279	1 286	1 302	1 331	1 344	1 337	1 337	:	3,4
Danmark	981	977	971	1 000	1 022	1 064	1 091	1 094	1 105	1 106	:	2,8
BR Deutschland	9 910	9 852	9 608	9 528	9 476	9 526	9 658	9 836	9 818	9 703	:	24,5
Ελλάδα	:	:	:	:	983	986	984	994	1 107	:	:	:
France	7 473	7 615	7 654	7 717	7 877	7 951	8 031	8 030	8 036	8 122	:	20,5
Ireland	290	281	297	296	299	310	321	331	335	339	:	0,9
Italia	5 464	5 679	5 746	5 902	6 189	6 232	6 412	6 607	6 658	6 676	:	16,9
Luxembourg	40,4	42,3	44,6	45,2	45,4	46,0	46,6	48,4	49,7	51,6	:	0,1
Nederland	:	:	1 276	1 300	1 336	1 379	1 421	1 522	1 596	1 631	:	4,1
United Kingdom	9 274	9 504	9 561	9 535	9 637	9 751	10 004	10 003	9 675	9 534	:	24,1
<b>EUR 10*</b>	:	:	:	:	<b>38 150</b>	<b>38 547</b>	<b>39 300</b>	<b>39 809</b>	<b>39 717</b>	<b>39 607</b>	:	<b>100,0</b>
España	3 600	3 670	3 496	3 672	3 640	3 527	3 466	3 259	3 128	3 193	:	8,1
Portugal	:	1 507	1 449	1 457	1 454	1 434	1 496	1 524	1 583	:	:	:
Sverige	1 584	1 647	1 720	1 751	1 785	1 818	1 865	1 906	1 938	1 947	:	4,9
USA	32 715	33 770	33 989	35 614	37 289	39 569	41 217	42 117	43 000	43 255	:	109,2
Nippon (Japan)	20 230	19 730	19 530	19 760	20 330	20 830	21 170	21 420	21 620	22 000	:	55,6

## 3.4. Beskæftigelse

## Beschäftigung

## Occupazione

## Civil beskæftigelse

## Zivile Erwerbstätige

## Occupazione civile

	(%)										1977 1973	1982 1977
	1973	1974	1975	1976	1977	1978	1979	1980	1981	1982		
<b>3.4.10.</b>	<b>Ændring i forhold til det foregående år</b>			<b>Veränderung zum Vorjahr</b>			<b>Variatione rispetto all'anno precedente</b>			<b>AM</b>		
Belgique/België	1,3	1,5	-1,4	-0,8	-0,2	0,0	1,2	-0,1	-2,2	-1,3	-0,2	-0,5
Danmark	1,3	-1,3	-1,0	2,6	0,9	2,4	1,1	-1,6	-0,9	0,0	0,3	0,2
BR Deutschland	0,8	-1,4	-2,9	-0,9	-0,2	0,6	1,3	1,0	-0,7	-1,8	-1,3	0,1
Ελλάδα	1,0	0,1	0,1	1,2	0,8	0,4	1,1	1,4	5,2	:	0,6	:
France	1,1	0,8	-1,1	0,7	0,9	0,4	0,0	0,0	-0,8	-0,1	0,3	-0,1
Ireland	0,6	1,1	0,3	-1,0	1,7	2,5	3,1	1,7	-1,0	-0,4	0,5	1,2
Italia	1,0	2,2	0,6	0,8	1,0	0,5	1,1	1,4	0,4	-0,4	1,1	0,6
Luxembourg	2,0	2,5	1,5	-0,6	0,2	-0,3	0,6	1,0	0,1	0,1	1,0	0,3
Nederland	0,2	0,6	-0,4	0,3	1,0	1,2	1,3	3,2	0,6	-0,4	0,4	1,2
United Kingdom	2,4	0,4	-0,3	-0,9	0,1	0,6	1,3	-0,6	-4,2	-2,6	-0,2	-1,1
<b>EUR 10</b>	<b>1,2</b>	<b>0,3</b>	<b>-1,0</b>	<b>-0,1</b>	<b>0,5</b>	<b>0,6</b>	<b>1,0</b>	<b>0,5</b>	<b>-1,1</b>	<b>-1,2</b>	<b>-0,1</b>	<b>0,0</b>
España	2,5	0,6	-1,8	-1,2	-0,9	-2,8	-2,1	-4,9	-2,9	-0,5	-0,8	2,6
Portugal	:	:	-0,9	1,5	-0,1	-0,3	2,2	1,8	1,1	:	:	:
Sverige	0,4	2,1	2,5	0,6	0,3	0,4	1,6	1,2	-0,2	-0,1	1,4	0,6
USA	3,5	2,0	-1,1	3,4	3,7	4,4	2,9	0,5	1,1	-0,9	2,0	1,6
Nippon (Japan)	2,6	0,4	-0,3	0,9	1,3	1,2	1,3	1,0	0,8	1,0	0,4	1,1
											1982/73	1982
<b>3.4.11.</b>	<b>Andel kvinder</b>			<b>Anteil der Frauen</b>			<b>Percentuale di donne</b>			<b>Δ EUR 10 = 100</b>		
Belgique/België	34,0	34,3	34,4	34,4	34,7	35,1	35,5	35,8	36,4	36,9	2,9	98,4
Danmark	41,1	41,5	41,6	41,8	42,3	43,0	43,6	44,5	45,3	45,4	4,3	121,1
BR Deutschland	37,5	37,8	38,0	38,0	37,9	37,8	37,9	38,2	38,4	38,6	1,1	102,9
Ελλάδα	:	:	:	:	30,1	30,1	29,7	29,6	31,4	:	:	:
France	36,0	36,4	37,0	37,0	37,4	37,7	38,0	38,0	38,3	38,8	2,8	103,5
Ireland	27,7	26,6	28,0	28,2	28,0	28,3	28,4	28,8	29,5	30,0	2,3	80,0
Italia	28,7	29,2	29,3	29,9	31,0	31,1	31,6	32,1	32,3	32,5	3,8	86,7
Luxembourg	26,8	27,4	28,5	29,0	29,1	29,6	29,8	30,6	31,4	32,6	2,3	79,7
Nederland	:	:	27,5	27,9	28,4	29,0	29,5	30,6	31,9	32,7	:	87,2
United Kingdom	37,6	38,3	38,7	38,9	39,3	39,5	40,0	40,2	40,6	41,1	3,5	109,6
<b>EUR 10</b>	<b>:</b>	<b>:</b>	<b>:</b>	<b>:</b>	<b>36,0</b>	<b>36,2</b>	<b>36,5</b>	<b>36,8</b>	<b>37,1</b>	<b>37,5</b>	<b>:</b>	<b>100,0</b>
España	28,0	28,4	27,5	29,3	29,3	29,2	29,3	29,0	28,6	29,4	1,4	78,4
Portugal	:	40,0	38,8	38,5	38,4	38,0	38,8	38,8	39,9	:	:	:
Sverige	40,8	41,6	42,3	42,8	43,5	44,2	44,6	45,0	45,9	46,1	5,3	122,9
USA	38,5	38,9	39,6	40,1	40,5	41,2	41,7	42,4	42,8	43,5	5,0	116,0
Nippon (Japan)	38,5	37,7	37,4	37,5	38,1	38,5	38,6	38,7	38,7	39,0	0,5	104,0
<b>3.4.12.</b>	<b>Andel lønmodtagere</b>			<b>Anteil der Arbeitnehmer</b>			<b>Percentuale dei lavoratori dipendenti</b>					
Belgique/België	82,9	83,3	83,2	83,2	83,3	83,3	83,3	83,4	83,0	82,7	-0,2	100,2
Danmark	81,5	81,8	81,4	82,1	82,5	83,1	83,8	84,1	84,8	85,4	4,5	104,2
BR Deutschland	84,8	84,9	85,0	85,4	85,9	86,4	86,7	87,1	87,3	87,2	2,4	105,7
Ελλάδα	:	:	:	:	47,6	48,0	48,6	49,7	48,1	:	:	:
France	80,9	81,5	81,8	82,2	82,5	82,7	82,8	83,0	83,1	83,3	2,4	101,0
Ireland	70,6	71,3	71,5	71,7	72,5	73,2	74,0	75,0	75,0	75,1	4,5	91,0
Italia	69,4	69,9	70,5	70,8	71,4	71,1	71,5	71,5	71,3	71,4	2,0	86,6
Luxembourg	82,6	83,7	84,4	84,6	85,0	85,2	85,8	86,3	86,8	87,2	4,9	105,7
Nederland	86,1	86,6	86,9	87,3	87,9	87,8	87,7	87,7	87,4	86,9	0,8	105,3
United Kingdom	91,8	91,9	91,9	92,0	92,2	92,3	92,4	91,9	91,1	90,9	-0,9	110,2
<b>EUR 10</b>	<b>80,1</b>	<b>80,4</b>	<b>80,5</b>	<b>80,8</b>	<b>82,6</b>	<b>82,7</b>	<b>83,0</b>	<b>83,0</b>	<b>82,6</b>	<b>82,5</b>	<b>2,4</b>	<b>100,0</b>
España	67,2	67,8	69,8	69,8	70,2	70,2	69,1	69,7	69,8	70,1	2,9	85,0
Portugal	:	65,9	65,7	64,8	63,7	64,9	64,8	66,7	67,5	:	:	:
Sverige	90,8	91,9	91,5	91,8	92,0	91,9	91,9	92,0	92,1	91,2	0,4	110,6
USA	90,3	90,4	90,3	90,7	90,7	90,8	90,7	90,6	90,7	:	:	:
Nippon (Japan)	68,7	69,5	69,8	70,4	70,6	70,3	70,7	71,7	72,3	72,7	4,0	88,1

3.4. Beskæftigelse

Beschäftigung

Occupazione

Civil beskæftigelse

Zivile Erwerbstätige

Occupazione civile

(1 000)

	1973	1974	1975	1976	1977	1978	1979	1980	1981	1982	1982 1973	1982
<b>3.4.13. Landbrug</b>				<b>Landwirtschaft</b>			<b>Agricoltura</b>			<b>AM</b>	<b>EUR 10 =</b>	
											<b>100</b>	
Belgique/België	144	140	136	128	123	118	119	112	109	106	—3,3	1,3
Danmark	227	227	228	223	218	215	208	200	206	207	—1,0	2,5
BR Deutschland	1 924	1 842	1 773	1 682	1 589	1 536	1 479	1 436	1 406	1 382	—3,6	16,9
Ελλάδα	1 174	1 150	1 127	1 105	1 084	1 049	1 020	1 016	1 083	:	:	:
France	2 301	2 193	2 104	2 037	1 977	1 927	1 887	1 841	1 794	1 758	—2,9	21,5
Ireland	260	254	238	232	228	226	221	212	201	196	—3,1	2,4
Italia	3 489	3 412	3 274	3 244	3 149	3 090	3 012	2 925	2 759	2 545	—3,4	31,2
Luxembourg	11,8	10,8	10,4	10,0	9,7	9,5	9,0	8,5	8,0	7,5	—4,9	0,1
Nederland	276*	268*	263	261	248	256	257	246	244	248	—1,2	3,0
United Kingdom	724	690	677	675	675	668	654	643	629	632	—1,3	7,7
<b>EUR 10</b>	<b>10 520*</b>	<b>10 178*</b>	<b>9 823</b>	<b>9 592</b>	<b>9 301</b>	<b>9 095</b>	<b>8 867</b>	<b>8 640</b>	<b>8 439</b>	<b>8 165*</b>	<b>—2,8</b>	<b>100,0</b>
España	3 128	2 994	2 799	2 710	2 568	2 439	2 314	2 122	1 988	1 990	—4,9	24,4
Portugal	:	1 312	1 265	1 284	1 246	1 179	1 177	1 120	1 059	:	:	:
Sverige	276	264	261	254	248	251	242	237	237	236	—1,7	2,9
USA	3 572	3 613	3 505	3 453	3 426	3 550	3 508	3 529	3 519	3 571	0,0	43,7
Nippon (Japan)	7 050	6 750	6 610	6 430	6 340	6 330	6 130	5 770	5 570	5 480	—2,8	67,1
<b>3.4.14. Industri</b>				<b>Industrie</b>			<b>Industria</b>					
Belgique/België	1 554	1 565	1 494	1 449	1 407	1 361	1 334	1 304	1 226	1 170	—3,1	3,1
Danmark	806	760	734	749	735	750	755	711	658	640	—2,5	1,7
BR Deutschland	12 554	12 158	11 480	11 258	11 176	11 182	11 313	11 383	11 123	10 725	—1,7	28,0
Ελλάδα	881	888	893	930	954	974	994	1 015	1 022	:	:	:
France	8 218	8 272	8 025	7 949	7 912	7 790	7 670	7 598	7 391	7 242	—1,4	18,9
Ireland	324	334	337	325	336	350	365	372	360	352	0,9	0,9
Italia	7 470	7 634	7 669	7 566	7 666	7 633	7 646	7 772	7 727	7 598	0,2	19,8
Luxembourg	66,8	68,7	67,4	64,8	63,1	60,6	59,9	60,0	59,4	58,2	—1,5	0,2
Nederland	1 688*	1 673*	1 619	1 564	1 553	1 569	1 567	156,2	1 498	1 433	—1,8	3,7
United Kingdom	10 510	10 477	10 040	9 756	9 729	9 712	9 711	9 371	8 503	8 044	—2,9	21,0
<b>EUR 10</b>	<b>44 048*</b>	<b>43 811*</b>	<b>42 342</b>	<b>41 601</b>	<b>41 531</b>	<b>41 382</b>	<b>41 415</b>	<b>41 148</b>	<b>39 567</b>	<b>38 284*</b>	<b>—1,5</b>	<b>100,0</b>
España	4 715	4 796	4 857	4 668	4 680	4 510	4 303	4 058	3 850	3 689	—2,7	9,6
Portugal	:	1 300	1 268	1 272	1 252	1 315	1 348	1 412	1 448	:	:	:
Sverige	1 427	1 465	1 481	1 448	1 407	1 360	1 359	1 363	1 323	1 277	—1,2	3,3
USA	28 225	28 194	26 288	27 354	28 401	29 887	30 918	30 313	30 191	28 256	0,0	73,8
Nippon (Japan)	19 570	19 380	18 730	18 880	18 890	18 930	19 140	19 560	19 700	19 650	0,0	51,3
<b>3.4.15. Servicefag</b>				<b>Dienstleistungen</b>			<b>Servizi</b>					
Belgique/België	2 048	2 096	2 117	2 141	2 181	2 232	2 301	2 335	2 334	2 338	1,5	3,9
Danmark	1 352	1 368	1 370	1 420	1 461	1 508	1 538	1 549	1 573	1 587	1,8	2,7
BR Deutschland	11 933	12 038	12 032	12 119	12 249	12 451	12 715	12 952	13 059	13 030	1,0	22,0
Ελλάδα	1 136	1 157	1 178	1 200	1 224	1 253	1 297	1 325	1 424	:	:	:
France	10 255	10 475	10 585	10 870	11 145	11 396	11 560	11 687	11 774	11 946	1,7	20,2
Ireland	463	470	486	493	504	519	543	564	575	583	2,6	1,0
Italia	8 098	8 419	8 651	8 932	9 133	9 321	9 608	9 854	10 137	10 399	2,8	17,6
Luxembourg	72,0	74,8	78,8	80,9	83,2	85,5	87,6	89,6	90,8	92,6	2,8	0,2
Nederland	2 666*	2 719*	2 758	2 829	2 900	2 932	2 997	3 165	3 263	3 303	2,4	5,6
United Kingdom	13 462	13 618	13 988	14 061	14 121	14 301	14 645	14 852	14 687	14 534	0,9	24,5
<b>EUR 10</b>	<b>51 433*</b>	<b>52 392*</b>	<b>53 206</b>	<b>54 114</b>	<b>55 001</b>	<b>55 999</b>	<b>57 292</b>	<b>58 373</b>	<b>58 917</b>	<b>59 237*</b>	<b>1,6</b>	<b>100,0</b>
España	5 008	5 134	5 036	5 165	5 187	5 142	5 220	5 074	5 093	5 197	0,4	8,8
Portugal	:	1 155	1 201	1 233	1 286	1 278	1 329	1 393	1 462	:	:	:
Sverige	2 188	2 243	2 320	2 384	2 442	2 506	2 578	2 631	2 665	2 706	2,4	4,6
USA	53 265	54 987	56 049	57 944	60 189	62 610	64 394	65 461	66 687	67 700	2,7	114,3
Nippon (Japan)	25 950	26 230	26 900	27 410	28 190	28 820	29 520	30 030	30 540	31 250	2,1	52,8

## 3.4. Beskæftigelse

## Beschäftigung

## Occupazione

## Civil beskæftigelse

## Zivile Erwerbstätige

## Occupazione civile

	1973	1974	1975	1976	1977	1978	1979	1980	1981	1982	(%)	1973	1982					
<b>3.4.16. Landbrug</b>												<b>Landwirtschaft</b>			<b>Agricoltura</b>			<b>EUR 10 = 100</b>
Belgique/België	3,8	3,7	3,6	3,4	3,3	3,2	3,2	3,0	3,0	2,9		38,4	37,7					
Danmark	9,5	9,6	9,8	9,3	9,0	8,7	8,3	8,1	8,4	8,5		96,0	110,4					
BR Deutschland	7,3	7,1	7,0	6,7	6,4	6,1	5,8	5,6	5,5	5,5		73,7	71,4					
Ελλάδα	36,8	36,0	35,2	34,2	33,2	32,0	30,8	30,3	30,7	:		371,7	:					
France	11,1	10,5	10,2	9,8	9,4	9,1	8,9	8,7	8,6	8,4		112,1	109,1					
Ireland	24,8	24,0	22,4	22,1	21,3	20,6	19,6	18,5	17,7	17,3		250,5	224,7					
Italia	18,3	17,5	16,7	16,4	15,8	15,4	14,9	14,2	13,4	12,4		184,9	161,0					
Luxembourg	7,8	7,0	6,6	6,4	6,2	6,1	5,8	5,4	5,1	4,7		78,8	61,0					
Nederland	6,0*	5,8*	5,7	5,6	5,3	5,4	5,3	4,9	4,9	5,0		60,6	64,9					
United Kingdom	2,9	2,8	2,7	2,8	2,8	2,7	2,6	2,6	2,6	2,7		29,3	35,1					
<b>EUR 10</b>	<b>9,9*</b>	<b>9,6*</b>	<b>9,3</b>	<b>9,1</b>	<b>8,8</b>	<b>8,5</b>	<b>8,2</b>	<b>8,0</b>	<b>7,9</b>	<b>7,7*</b>		<b>100,0</b>	<b>100,0</b>					
España	24,3	23,2	22,1	21,6	20,7	20,2	19,6	18,9	18,2	18,3		245,5	237,7					
Portugal	:	34,8	33,9	33,9	32,9	31,3	30,5	28,5	26,7	:		:	:					
Sverige	7,1	6,7	6,4	6,2	6,1	6,1	5,8	5,6	5,6	5,6		71,7	72,7					
USA	4,2	4,2	4,1	3,9	3,7	3,7	3,6	3,6	3,5	3,6		42,4	46,8					
Nippon (Japan)	13,4	12,9	12,7	12,2	11,9	11,7	11,2	10,4	10,0	9,7		135,4	126,0					
<b>3.4.17. Industri</b>												<b>Industrie</b>			<b>Industria</b>			
Belgique/België	41,5	41,2	39,9	39,0	37,9	36,7	35,5	34,8	33,4	32,3		100,0	89,5					
Danmark	33,8	32,3	31,5	31,3	30,4	30,3	30,2	28,9	27,0	26,3		81,5	72,7					
BR Deutschland	47,5	46,7	45,4	44,9	44,7	44,4	44,4	44,2	43,5	42,7		114,5	118,0					
Ελλάδα	27,6	27,8	27,9	28,7	29,2	29,7	30,0	30,2	29,0	:		66,5	:					
France	39,6	39,5	38,7	38,1	37,6	36,9	36,3	36,0	35,3	34,6		95,4	95,6					
Ireland	30,9	31,6	31,8	31,0	31,5	32,0	32,3	32,4	31,7	31,1		74,5	85,9					
Italia	39,2	39,2	39,1	38,3	38,4	38,1	37,7	37,8	37,5	37,0		94,5	102,2					
Luxembourg	44,4	44,5	43,0	41,6	40,4	38,9	38,3	38,0	37,5	36,8		107,0	101,7					
Nederland	36,5*	35,9*	34,9	33,6	33,0	33,0	32,5	31,4	29,9	28,8		88,0	79,6					
United Kingdom	42,6	42,3	40,6	39,8	39,7	39,4	38,8	37,7	35,7	34,7		102,4	95,9					
<b>EUR 10</b>	<b>41,5*</b>	<b>41,2*</b>	<b>40,2</b>	<b>39,5</b>	<b>39,2</b>	<b>38,9</b>	<b>38,5</b>	<b>38,0</b>	<b>37,0</b>	<b>36,2*</b>		<b>100,0</b>	<b>100,0</b>					
España	36,7	37,1	38,3	37,2	37,6	37,3	36,4	36,1	35,2	33,9		88,4	93,7					
Portugal	:	34,5	34,0	33,6	33,1	34,9	35,0	36,0	36,5	:		:	:					
Sverige	36,8	37,0	36,5	35,4	34,3	33,0	32,5	32,2	31,3	30,3		88,7	83,7					
USA	33,2	32,5	30,6	30,8	30,9	31,1	31,3	30,5	30,1	28,4		80,0	78,5					
Nippon (Japan)	37,2	37,0	35,9	35,8	35,4	35,0	34,9	35,3	35,3	34,9		89,6	96,4					
<b>3.4.18. Servicefag</b>												<b>Dienstleistungen</b>			<b>Servizi</b>			
Belgique/België	54,7	55,1	56,5	57,6	58,8	60,1	61,3	62,3	63,6	64,6		112,8	115,3					
Danmark	56,7	58,1	58,7	59,4	60,5	61,0	61,5	63,0	64,5	65,1		116,9	116,0					
BR Deutschland	45,2	46,2	47,6	48,4	49,0	49,5	49,8	50,3	51,0	51,8		93,2	92,3					
Ελλάδα	35,6	36,2	36,8	37,1	37,5	38,2	39,2	39,5	40,3	:		73,4	:					
France	49,4	50,0	51,1	52,1	53,0	54,0	54,7	55,3	56,2	57,0		101,9	101,6					
Ireland	44,2	44,4	45,8	47,0	47,2	47,4	48,1	49,1	50,6	51,5		91,1	92,0					
Italia	42,5	43,2	44,2	45,2	45,8	46,5	47,4	47,9	49,2	50,6		87,6	90,2					
Luxembourg	47,8	48,5	50,3	52,0	53,3	54,9	56,0	56,7	57,4	58,5		98,6	104,3					
Nederland	57,6*	58,3*	59,4	60,8	61,7	61,6	62,2	63,6	65,2	66,3		118,8	118,2					
United Kingdom	54,5	54,9	56,6	57,4	57,6	57,9	58,6	59,7	61,7	62,6		112,0	111,6					
<b>EUR 10</b>	<b>48,5*</b>	<b>49,3*</b>	<b>50,5</b>	<b>51,4</b>	<b>52,0</b>	<b>52,6</b>	<b>53,3</b>	<b>54,0</b>	<b>55,1</b>	<b>56,0*</b>		<b>100,0</b>	<b>100,0</b>					
España	39,0	39,7	39,7	41,2	41,7	42,5	44,1	45,1	46,6	47,8		80,4	85,2					
Portugal	:	30,7	32,2	32,5	34,0	33,9	34,5	35,5	36,8	:		:	:					
Sverige	56,4	56,6	57,1	58,3	59,6	60,9	61,7	62,2	63,1	64,1		116,3	114,3					
USA	62,6	63,4	65,3	65,3	65,4	65,2	65,2	65,9	66,4	68,0		129,1	121,2					
Nippon (Japan)	49,3	50,1	51,5	52,0	52,8	53,3	53,9	54,2	54,7	55,4		101,7	98,8					

3.4. Beskæftigelse

Beschäftigung

Occupazione

Arbejdsgivere, selvstændige  
og familiemedhjælp

Arbeitgeber, Selbständige  
und mithelfende Familienangehörige

Datori di lavoro, lavoratori indipendenti  
coadiuvanti familiari

(1 000)

	1973	1974	1975	1976	1977	1978	1979	1980	1981	1982	1973	1982	
<b>3.4.19. Landbrug</b>											<b>Landwirtschaft</b>	<b>Agricoltura</b>	% I alt landbrug % Ingesamt Landwirtschaft % totale agricoltura
Belgique/België	132	127	123	115	111	107	107	100	98	96	91,7	90,6	
Danmark	181	180	175	170	166	162	156	150	159	160	79,7	77,3	
BR Deutschland	1 674	1 606	1 543	1 456	1 359	1 300	1 236	1 193	1 158	1 137	87,0	82,3	
Ελλάδα	:	:	:	:	1 035	992	971	965	1 048	:	:	:	
France	1 821	1 738	1 674	1 628	1 587	1 551	1 520	1 482	1 445	1 416	79,1	80,5	
Ireland	227	223	209	204	200	198	193	185	177	172	87,3	87,8	
Italia	2 236	2 177	2 095	2 046	1 963	1 958	1 899	1 828	1 741	1 573	64,1	61,8	
Luxembourg	10,9	10,0	9,6	9,2	8,9	8,7	8,2	7,7	7,2	6,7	92,4	89,3	
Nederland	216*	207*	204	198	185	189	193	182	181	184	78,3	74,2	
United Kingdom	290	275	276	274	286	286	286	282	278	279	40,1	44,1	
<b>EUR 10</b>	:	:	:	:	<b>6 901</b>	<b>6 752</b>	<b>6 569</b>	<b>6 375</b>	<b>6 296</b>	<b>6 072*</b>	:	<b>74,4</b>	
España	2 167	2 089	1 972	1 913	1 811	1 748	1 626	1 520	1 426	1 405	69,3	70,6	
Portugal	:	934	917	974	986	922	938	887	852	:	:	:	
Sverige	173	171	169	159	154	157	156	154	150	146	62,7	61,9	
USA	2 226	2 176	2 130	2 018	1 958	1 982	1 937	1 985	1 947	:	62,3	:	
Nippon (Japan)	6 580	6 280	6 150	5 950	5 850	5 880	5 690	5 320	5 110	5 040	93,3	92,0	
<b>3.4.20. Industri</b>											<b>Industrie</b>	<b>Industria</b>	% I alt industri % Ingesamt Industrie % totale industria
Belgique/België	111	109	109	107	107	107	106	106	105	104	7,1	8,9	
Danmark	90	86	91	86	87	86	82	78	64	55	11,2	8,6	
BR Deutschland	698	688	658	634	628	609	615	609	597	593	5,6	5,5	
Ελλάδα	:	:	:	:	258	273	273	269	273	:	:	:	
France	595	589	572	566	570	577	580	584	588	584	7,2	8,1	
Ireland	22	23	25	25	25	27	28	29	34	37	6,8	10,5	
Italia	1 027	1 021	1 042	1 032	1 064	1 096	1 089	1 175	1 192	1 212	13,7	16,0	
Luxembourg	2,2	2,9	2,7	2,7	2,6	2,5	2,4	2,4	2,4	2,3	3,3	4,0	
Nederland	93*	92*	86	85	81	82	84	80	80	81	5,5	5,7	
United Kingdom	593	580	531	500	469	498	527	559	588	588	5,6	7,3	
<b>EUR 10</b>	:	:	:	:	<b>3 292</b>	<b>3 358</b>	<b>3 387</b>	<b>3 491</b>	<b>3 523</b>	<b>3 529*</b>	:	<b>9,2</b>	
España	555	611	512	542	576	509	514	513	488	471	11,8	12,8	
Portugal	:	129	131	124	135	142	151	144	153	:	:	:	
Sverige	58	56	57	57	57	51	51	54	55	56	4,1	4,4	
USA	3 030	3 061	3 191	3 360	3 444	3 845	4 170	4 392	4 343	:	10,7	:	
Nippon (Japan)	3 400	3 290	3 110	3 190	3 240	3 340	3 450	3 540	3 540	3 470	17,4	17,7	
<b>3.4.21. Servicefag</b>											<b>Dienstleistungen</b>	<b>Servizi</b>	% I alt servicefag % Ingesamt Dienstleistungen % totale servizi
Belgique/België	399	398	398	401	402	407	413	417	420	420	19,5	18,0	
Danmark	170	163	167	171	170	171	167	164	147	138	12,6	8,7	
BR Deutschland	1 644	1 631	1 595	1 562	1 531	1 526	1 529	1 514	1 491	1 483	13,8	11,4	
Ελλάδα	:	:	:	:	416	437	459	454	509	:	:	:	
France	1 550	1 540	1 530	1 527	1 527	1 527	1 527	1 528	1 515	1 500	15,1	12,6	
Ireland	59	58	68	68	69	69	72	73	73	73	12,7	12,5	
Italia	2 563	2 658	2 642	2 677	2 675	2 742	2 778	2 864	2 992	3 093	31,6	29,7	
Luxembourg	12,2	12,2	12,2	12,1	11,9	11,8	11,7	11,5	11,3	11,2	16,9	12,1	
Nederland	333*	327*	317	307	305	311	315	349	370	386	12,5	11,7	
United Kingdom	1 149	1 141	1 188	1 175	1 151	1 120	1 090	1 171	1 252	1 252	8,5	8,6	
<b>EUR 10</b>	:	:	:	:	<b>8 258</b>	<b>8 322</b>	<b>8 362</b>	<b>8 546</b>	<b>8 780</b>	<b>8 865*</b>	:	<b>15,0</b>	
España	1 491	1 457	1 343	1 331	1 320	1 206	1 390	1 383	1 387	1 381	29,8	26,6	
Portugal	:	230	241	240	257	265	273	280	288	:	:	:	
Sverige	126	126	121	118	116	125	129	130	130	141	5,8	5,2	
USA	2 959	3 097	2 970	2 854	3 133	3 015	3 039	2 976	3 100	:	5,6	:	
Nippon (Japan)	6 460	6 420	6 510	6 440	6 640	6 880	6 890	6 790	6 790	6 890	33,2	28,3	

## 3.4. Beskæftigelse

## Beschäftigung

## Occupazione

## Lønmodtagere

## Arbeitnehmer

## Lavoratori dipendenti

(1 000)

	1973	1974	1975	1976	1977	1978	1979	1980	1981	1982	1973	1982			
<b>3.4.22. Landbrug</b>											<b>Landwirtschaft</b>		<b>Agricoltura</b>		% I alt landbrug % Ingesamt Landwirtschaft % totale agricoltura
Belgique/België	12	13	13	13	12	11	12	12	11	10	8,3	9,4			
Danmark	46	47	53	53	52	53	52	50	47	48	20,3	23,2			
BR Deutschland	250	236	230	226	230	236	243	243	248	245	13,0	17,7			
Ελλάδα	:	:	:	:	49	57	49	51	35	:	:	:			
France	480	455	430	409	390	376	368	359	350	342	20,9	19,5			
Ireland	33	31	29	28	28	28	28	27	24	24	12,7	12,2			
Italia	1 253	1 235	1 179	1 198	1 186	1 132	1 113	1 097	1 018	972	35,9	38,2			
Luxembourg	0,9	0,8	0,8	0,8	0,8	0,8	0,8	0,8	0,8	0,8	7,6	10,7			
Nederland	60*	61*	59	63	63	67	64	64	63	64	21,7	25,6			
United Kingdom	434	415	401	401	389	382	368	361	351	353	59,9	55,9			
EUR 10	:	:	:	:	2 400	2 343	2 298	2 265	2 148	2 094*	:	25,6			
España	961	905	827	797	757	691	643	602	562	585	30,7	29,4			
Portugal	:	378	348	310	260	257	239	233	207	:	:	:			
Sverige	103	93	92	95	93	93	87	83	87	90	37,3	38,1			
USA	1 346	1 437	1 375	1 435	1 468	1 568	1 571	1 544	1 572	:	37,7	:			
Nippon (Japan)	470	470	460	480	490	460	440	450	460	440	6,7	8,0			
<b>3.4.23. Industri</b>											<b>Industrie</b>		<b>Industria</b>		% I alt industri % Ingesamt Industrie % totale industria
Belgique/België	1 443	1 456	1 385	1 342	1 300	1 254	1 228	1 198	1 121	1 066	92,9	91,1			
Danmark	716	674	643	663	648	664	673	633	594	585	88,8	91,4			
BR Deutschland	11 856	11 470	10 822	10 624	10 548	10 573	10 698	10 774	10 526	10 132	94,4	94,5			
Ελλάδα	:	:	:	:	696	701	721	746	749	:	:	:			
France	7 623	7 683	7 453	7 383	7 342	7 213	7 090	7 014	6 803	6 658	92,8	91,9			
Ireland	302	311	312	300	311	323	337	343	326	315	93,2	89,5			
Italia	6 443	6 618	6 627	6 534	6 602	6 537	6 557	6 597	6 535	6 386	86,3	84,0			
Luxembourg	64,6	65,8	64,7	62,1	60,5	58,1	57,5	57,6	57,0	55,9	96,7	96,0			
Nederland	1 593*	1 581*	1 533	1 479	1 472	1 487	1 483	1 482	1 418	1 352	94,4	94,3			
United Kingdom	9 917	9 897	9 509	9 256	9 260	9 214	9 184	8 812	7 915	7 456	94,4	92,7			
EUR 10	:	:	:	:	38 240	38 024	38 029	37 657	36 044	34 755*	:	90,8			
España	4 160	4 185	4 345	4 126	4 104	4 001	3 752	3 545	3 362	3 218	88,2	87,2			
Portugal	:	1 171	1 137	1 148	1 117	1 173	1 197	1 268	1 295	:	:	:			
Sverige	1 369	1 409	1 424	1 391	1 350	1 309	1 308	1 310	1 268	1 221	95,9	95,6			
USA*	25 195	25 133	23 097	23 994	24 957	26 040	26 745	25 899	25 848	:	89,3	:			
Nippon (Japan)	16 170	16 090	15 620	15 690	15 650	15 590	15 690	16 020	16 160	16 180	82,6	82,3			
<b>3.4.24. Servicefag</b>											<b>Dienstleistungen</b>		<b>Servizi</b>		% I alt servicefag % Ingesamt Dienstleistungen % totale servizi
Belgique/België	1 649	1 698	1 719	1 740	1 779	1 825	1 888	1 918	1 914	1 918	80,5	82,0			
Danmark	1 182	1 205	1 203	1 249	1 291	1 337	1 371	1 385	1 426	1 449	87,4	91,3			
BR Deutschland	10 289	10 407	10 437	10 557	10 718	10 925	11 186	11 438	11 568	11 547	86,2	88,6			
Ελλάδα	:	:	:	:	808	816	838	871	915	:	:	:			
France	8 705	8 935	9 055	9 343	9 618	9 869	10 033	10 159	10 259	10 446	84,9	87,4			
Ireland	404	412	418	425	435	450	471	491	502	510	87,3	87,5			
Italia	5 535	5 761	6 009	6 255	6 458	6 579	6 830	6 990	7 145	7 306	68,4	70,3			
Luxembourg	59,8	62,6	66,6	68,8	71,3	73,7	75,9	78,1	79,5	81,4	83,1	87,9			
Nederland	2 333*	2 392*	2 441	2 522	2 595	2 621	2 682	2 816	2 893	2 917	87,5	88,3			
United Kingdom	12 313	12 477	12 800	12 886	12 970	13 181	13 555	13 681	13 435	13 282	91,5	91,4			
EUR 10	:	:	:	:	46 743	47 677	48 930	49 827	50 137	50 371*	:	85,0			
España	3 517	3 677	3 693	3 834	3 867	3 936	3 781	3 691	3 706	3 816	70,2	73,4			
Portugal	:	925	960	993	1 029	1 013	1 056	1 113	1 174	:	:	:			
Sverige	2 049	2 108	2 198	2 266	2 326	2 381	2 448	2 502	2 535	2 565	93,7	94,8			
USA*	50 306	51 890	53 079	55 090	57 056	59 597	61 358	62 507	63 587	:	94,4	:			
Nippon (Japan)	19 490	19 810	20 390	20 970	21 550	21 940	22 630	23 240	23 750	24 360	75,1	78,0			

3.4. Beskæftigelse

Beschäftigung

Occupazione

Lønmodtagere fordelt  
efter erhvervsgræn (ISIC)

Arbeitnehmer nach  
Wirtschaftszweigen der ISIC

Lavoratori dipendenti per  
rami d'attività CITI

(1 000)

	1973	1974	1975	1976	1977	1978	1979	1980	1981	1982	1977 1973	1982 1977
<b>3.4.25. Mine- og grubedrift</b>				<b>Bergbau</b>			<b>Industria estrattiva</b>				<b>AM</b>	
Belgique/België	42	38	37	34	32	30	29	28	28	:	-6,6	:
Danmark	2	2	2	2	2	2	2	2	1	1	0,0	-12,9
BR Deutschland	392	371	352	353	328	340	332	333	351	348	-4,4	1,2
Ελλάδα	:	:	:	:	18	15	16	15	18	:	:	:
France	190	178	173	168	161	153	145	140	135	133	-4,1	-3,7
Ireland	10	10	10	10	10	10	11	12	12	12	0,0	3,7
Italia	:	:	:	:	193	181	195	201	203	200	:	0,7
Luxembourg	1,3	1,3	1,2	1,2	1,0	0,8	0,7	0,7	0,6	:	-6,4	:
Nederland	:	:	8	7	7	7	7	7	8	8	:	2,7
United Kingdom	363	349	352	348	350	353	349	349	338	327	-0,9	-1,4
EUR 10	:	:	:	:	1 102	1 092	1 087	1 088	1 095	:	:	:
España	96	96	97	104	98	98	86	88	87	86	0,5	-2,6
Portugal	:	11	15	17	17	19	20	20	20	:	:	:
Sverige	18	20	20	21	18	15	15	14	14	:	0,0	:
USA	642	697	752	779	813	851	958	1 027	1 132	:	6,1	:
Nippon (Japan)	130	130	150	180	180	150	120	100	90	:	8,5	:
<b>3.4.26. Fremstillingsvirksomhed</b>				<b>Verarbeitende Industrie</b>			<b>Industria manifatturiera</b>					
Belgique/België	1 127	1 137	1 066	1 022	981	942	915	896	847	:	-3,4	:
Danmark	539	507	481	492	476	487	494	473	442	441	-3,1	-1,5
BR Deutschland	9 211	9 000	8 555	8 375	8 340	8 340	8 389	8 433	8 195	7 893	-2,5	-1,1
Ελλάδα	:	:	:	:	440	438	448	467	485	:	:	:
France	5 571	5 651	5 501	5 449	5 426	5 346	5 254	5 188	5 010	4 914	-0,7	-2,0
Ireland	208	215	214	207	214	219	228	232	221	216	0,7	0,2
Italia	:	:	:	:	4 800	4 732	4 754	4 787	4 686	4 577	:	-0,9
Luxembourg	46,5	48,1	47,4	46,0	44,8	42,6	41,4	40,8	40,2	:	-0,9	:
Nederland	:	:	1 119	1 068	1 056	1 056	1 037	1 028	1 009	983	:	-1,4
United Kingdom	7 829	7 873	7 490	7 246	7 292	7 257	7 193	6 840	6 087	5 753	-1,8	-4,6
EUR 10	:	:	:	:	29 070	28 860	28 753	28 385	27 022	:	:	:
España	2 932	2 926	3 069	2 836	2 840	2 803	2 705	2 569	2 423	2 315	-0,8	-4,0
Portugal	:	856	829	855	810	845	965	895	907	:	:	:
Sverige	1 040	1 096	1 114	1 076	1 037	1 003	1 005	1 002	962	:	-0,1	:
USA	20 154	20 077	18 323	18 997	19 682	20 505	21 040	20 285	20 173	:	-0,6	:
Nippon (Japan)	12 030	12 010	11 380	11 330	11 260	11 090	11 070	11 350	11 520	:	-1,6	:
<b>3.4.27. Elektricitet, gas og vand</b>				<b>Elektrizität, Gas, Wasser</b>			<b>Elettricità, gas, acqua</b>					
Belgique/België	33	33	33	33	33	33	33	33	33	:	0,0	:
Danmark	13	14	14	14	14	15	17	17	17	17	1,9	4,0
BR Deutschland	206	217	237	216	232	224	227	237	235	235	3,0	0,3
Ελλάδα	:	:	:	:	26	27	26	29	30	:	:	:
France	164	168	171	173	175	178	181	184	187	193	1,6	2,0
Ireland	13	14	14	13	13	13	14	14	15	16	0,0	4,2
Italia	:	:	:	:	:	:	:	:	:	:	:	:
Luxembourg	1,4	1,4	1,4	1,4	1,4	1,4	1,4	1,4	1,4	:	0,0	:
Nederland	:	:	43	43	43	44	44	44	45	45	:	0,9
United Kingdom	344	346	353	353	347	340	348	352	347	340	0,2	-0,4
EUR 10	:	:	:	:	:	:	:	:	:	:	:	:
España	83	80	85	79	86	81	73	86	83	89	0,9	0,7
Portugal	:	16	16	18	21	24	24	25	24	:	:	:
Sverige	27	31	32	33	32	32	34	37	37	:	4,3	:
USA	729	742	731	733	746	777	806	827	850	:	0,6	:
Nippon (Japan)	340	330	320	330	310	320	330	300	310	:	-2,3	:

## 3.4. Beskæftigelse

## Beschäftigung

## Occupazione

Lønmodtagere fordelt  
efter erhvervsgræn (ISIC)Arbeitnehmer nach  
Wirtschaftszweigen der ISICLavoratori dipendenti  
per rami d'attività CITI

(1 000)

	1973	1974	1975	1976	1977	1978	1979	1980	1981	1982	1977 1973	1982 1977
<b>3.4.28. Bygge- og anlægsvirksomhed</b>	<b>Baugewerbe</b>			<b>Edilizia</b>			<b>AM</b>					
Belgique/België	242	249	249	253	254	249	251	242	213	191	1,2	-5,5
Danmark	162	150	151	155	156	160	161	143	136	128	-0,9	-3,9
BR Deutschland	2 047	1 882	1 678	1 680	1 648	1 669	1 750	1 771	1 745	1 656	-5,3	0,1
Ελλάδα	:	:	:	:	212	221	231	234	217	:	:	:
France	1 698	1 686	1 608	1 593	1 580	1 536	1 509	1 503	1 470	1 418	-1,8	-2,1
Ireland	70	72	74	70	74	81	83	85	78	71	1,4	-0,8
Italia	:	:	:	:	1 609	1 624	1 607	1 609	1 646	1 609	:	0,0
Luxembourg	14,5	15,0	14,7	13,5	13,3	13,3	14,0	14,7	14,8	:	-2,1	:
Nederland	:	:	363	361	366	380	395	403	356	316	:	-2,9
United Kingdom	1 381	1 329	1 314	1 309	1 270	1 263	1 296	1 273	1 144	1 037	-2,1	-4,0
EUR 10	:	:	:	:	7 182	7 196	7 297	7 278	7 020	:	:	:
España	1 049	1 083	1 094	1 033	1 043	968	888	802	768	728	-0,1	-6,9
Portugal	:	288	277	258	269	285	288	328	344	:	:	:
Sverige	284	262	258	261	263	259	253	256	256	:	-1,9	:
USA	4 097	4 020	3 525	3 576	3 851	4 229	4 463	4 346	4 176	:	-1,5	:
Nippon (Japan)	3 670	3 620	3 770	3 850	3 900	4 030	4 170	4 270	4 240	:	1,5	:
<b>3.4.29. Handel-, restaurations- og hotelvirksomhed</b>	<b>Handel und Gaststätten</b>			<b>Commercio, ristoranti, alberghi</b>								
Belgique/België	408	417	419	421	428	424	426	427	420	417	1,2	-0,5
Danmark	271	257	252	264	263	258	250	235	239	232	-0,7	-2,5
BR Deutschland	2 902	2 854	2 818	2 849	2 914	2 959	3 003	3 041	3 060	3 003	0,1	0,6
Ελλάδα	:	:	:	:	159	163	166	172	188	:	:	:
France	2 309	2 350	2 335	2 393	2 450	2 497	2 526	2 553	2 571	2 600	1,5	1,2
Ireland	132	132	127	129	131	135	140	:	137	:	-0,2	:
Italia	:	:	:	:	1 593	1 601	1 687	1 694	1 729	1 764	:	2,1
Luxembourg	20,3	21,5	23,1	23,6	23,9	24,2	24,5	24,7	25,0	:	4,2	:
Nederland	:	:	595	604	619	626	632	668	678	667	:	1,5
United Kingdom	3 537	3 566	3 588	3 573	3 616	3 664	3 803	3 838	3 696	3 646	0,6	0,2
EUR 10	:	:	:	:	12 197	12 351	12 658	:	12 743	:	:	:
España	1 123	1 236	1 265	1 269	1 282	1 246	1 242	1 167	1 155	1 148	3,4	-2,2
Portugal	:	233	247	240	250	242	246	260	289	:	:	:
Sverige	490	505	533	544	547	548	527	529	531	:	2,8	:
USA	17 561*	17 924*	17 965*	18 738*	19 472	20 440	21 252	21 386	21 670	:	2,6	:
Nippon (Japan)	6 780	6 920	7 110	7 420	7 750	7 760	7 950	8 250	8 480	:	3,4	:
<b>3.4.30. Transport og kommunikation</b>	<b>Transport, Kommunikationsmittel</b>			<b>Trasporti e comunicazioni</b>								
Belgique/België	243	248	251	248	249	252	256	261	261	259	0,6	0,8
Danmark	143	145	138	146	147	145	154	155	152	151	0,7	0,5
BR Deutschland	1 515	1 520	1 485	1 446	1 428	1 425	1 437	1 454	1 456	1 446	-1,5	0,3
Ελλάδα	:	:	:	:	195	189	190	194	202	:	:	:
France	1 170	1 199	1 201	1 213	1 238	1 262	1 270	1 274	1 276	1 303	1,4	1,0
Ireland	55	56	63	62	62	62	63	:	63	:	3,1	:
Italia	:	:	:	:	972	958	961	976	990	967	:	-0,1
Luxembourg	9,2	9,3	9,4	9,6	9,8	9,9	10,1	10,3	10,3	:	1,6	:
Nederland	:	:	267	266	270	274	277	290	302	300	:	2,1
United Kingdom	1 524	1 506	1 518	1 475	1 468	1 483	1 497	1 505	1 443	1 383	-0,9	1,2
EUR 10	:	:	:	:	6 039	6 060	6 115	:	6 155	:	:	:
España	512	539	528	524	513	502	519	513	506	505	0,0	-0,3
Portugal	:	143	146	148	157	147	147	146	142	:	:	:
Sverige	246	249	250	254	257	254	265	270	268	:	1,1	:
USA	3 927	3 983	3 811	3 849	3 967	4 146	4 330	4 319	4 307	:	0,3	:
Nippon (Japan)	3 200	3 120	3 140	3 250	3 230	3 240	3 310	3 320	3 260	:	0,2	:



3.4. Beskæftigelse

Beschäftigung

Occupazione

Lønmodtagere fordelt  
efter erhvervsgræn (ISIC)

Arbeitnehmer nach  
Wirtschaftszweigen der ISIC

Lavoratori dipendenti  
per rami d'attività CITI

(1 000)

	1973	1974	1975	1976	1977	1978	1979	1980	1981	1982	1977 1973	1982 1977
<b>3.4.31. Bank- og forsikringsvirksomhed</b>	<b>Banken, Versicherungen</b>			<b>Banche e assicurazioni</b>			<b>AM</b>					
Belgique/België	180	190	189	193	194	200	208	213	211	211	1,9	1,7
Danmark	125	133	128	130	136	145	155	158	172	176	2,1	5,3
BR Deutschland	1 108	1 138	1 146	1 151	1 139	1 174	1 233	1 286	1 326	1 337	0,7	3,3
Ελλάδα	:	:	:	:	65	67	69	71	72	:	:	:
France	1 108	1 153	1 170	1 206	1 254	1 302	1 345	1 385	1 407	1 429	3,1	2,6
Ireland	25	26	26	27	28	30	34	:	64	:	2,9	:
Italia	:	:	:	:	394	430	453	479	508	540	:	6,5
Luxembourg	5,7	6,1	6,4	6,6	6,9	7,2	7,7	8,1	8,7	:	4,9	:
Nederland	:	:	321	329	352	367	391	417	417	417	:	3,4
United Kingdom	1 249	1 306	1 298	1 306	1 345	1 404	1 472	1 530	1 540	1 547	1,9	2,8
EUR 10	:	:	:	:	4 914	5 126	5 368	:	5 726	:	:	:
España	325	366	383	358	366	353	360	343	363	379	3,0	0,7
Portugal	:	54	58	64	65	65	63	63	73	:	:	:
Sverige	198	203	205	230	233	240	253	270	267	:	4,2	:
USA	7 050*	7 364*	7 428*	7 704	6 824	7 351	7 881	8 252	8 556	:	-0,8	:
Nippon (Japan)	1 440	1 500	1 570	1 610	1 660	1 660	2 840	2 900	3 020	:	3,6	:
<b>3.4.32. Kollektive tjenesteydelser</b>	<b>Dienstleistungen für die Gemeinschaft</b>			<b>Servizi forniti alle collettività</b>								
Belgique/België	817	840	856	874	903	945	994	1 012	1 017	1 030	2,5	2,7
Danmark	632	657	669	692	725	768	840	865	880	905	3,5	4,5
BR Deutschland	4 764	4 895	4 988	5 111	5 237	5 367	5 513	5 657	5 726	5 761	2,4	1,9
Ελλάδα	:	:	:	:	339	397	413	435	450	:	:	:
France	4 118	4 233	4 349	4 531	4 676	4 808	4 893	4 948	5 005	5 114	3,2	1,8
Ireland	189	195	200	204	211	216	226	:	238	:	2,8	:
Italia	:	:	:	:	3 501	3 590	3 749	3 861	3 966	4 035	:	2,9
Luxembourg	24,6	25,7	27,7	29,0	30,7	32,4	33,6	35,1	35,5	:	5,5	:
Nederland	:	:	1 258	1 322	1 354	1 354	1 383	1 441	1 496	1 533	:	2,5
United Kingdom	6 003	6 099	6 396	6 533	6 541	6 631	6 784	6 808	6 756	6 707	2,2	0,5
EUR 10	:	:	:	:	23 518	24 109	24 829	:	25 570	:	:	:
España	1 533	1 523	1 505	1 590	1 628	1 652	1 660	1 668	1 682	1 784	1,5	1,8
Portugal	:	495	509	541	557	559	600	644	670	:	:	:
Sverige	1 115	1 151	1 210	1 238	1 289	1 339	1 402	1 434	1 467	:	3,7	:
USA	22 630*	23 458*	24 410*	25 006	27 116	28 398	29 093	29 963	30 242	:	4,6	:
Nippon (Japan)	8 050	8 250	8 550	8 670	8 890	9 260	8 510	8 740	8 970	:	2,0	:

Civil beskæftigelse  
Zivile Erwerbstätige  
Occupazione civile

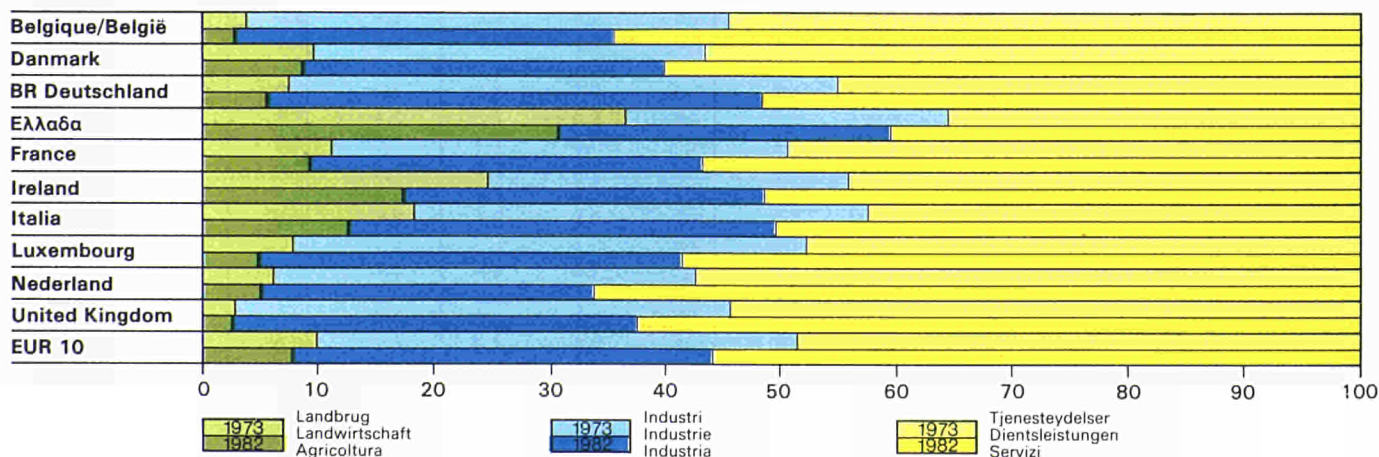

Registrerede arbejdsløse  
 Eingeschriebene Arbeitslose  
 Disoccupati iscritti

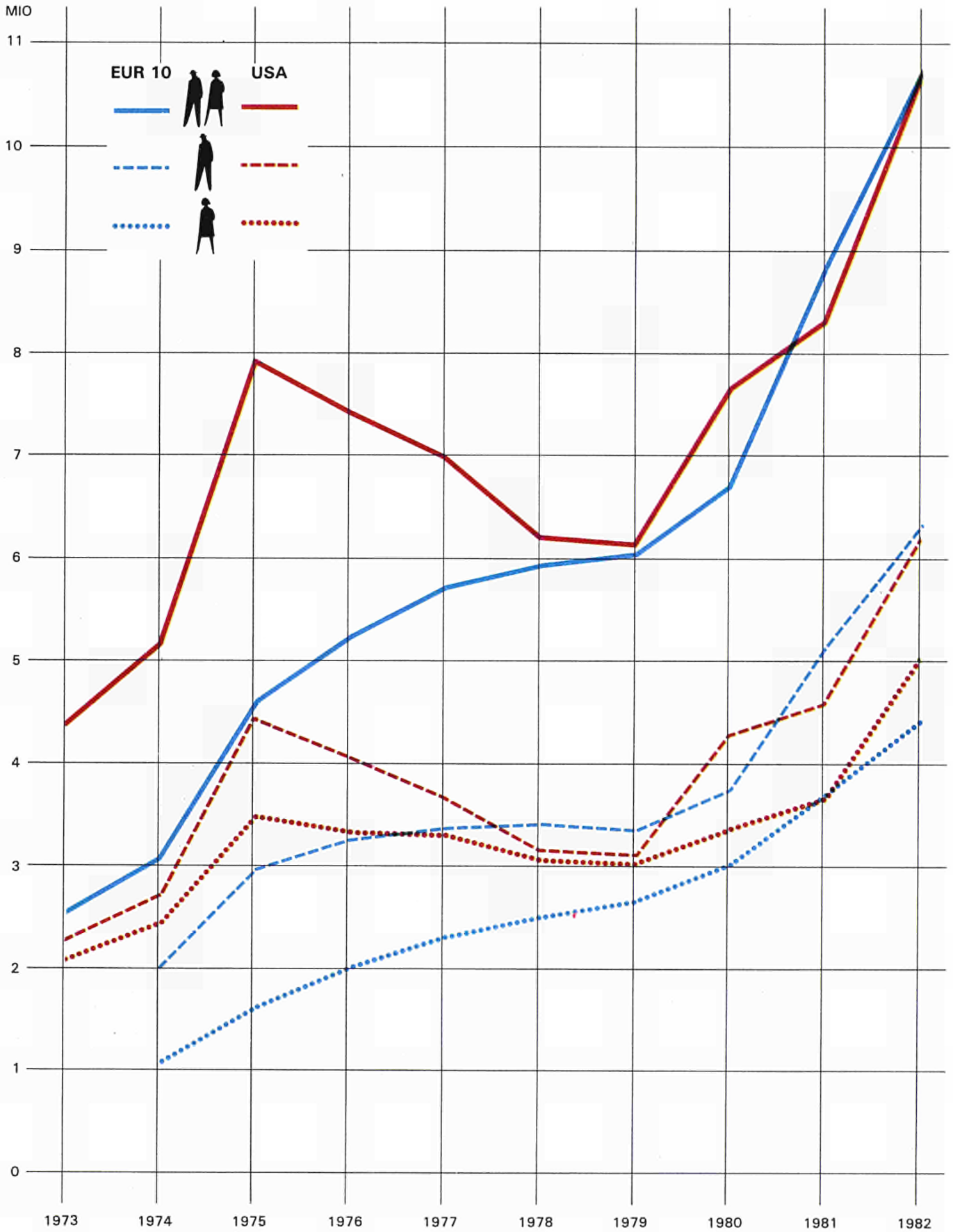

3.4. Beskæftigelse

Beschäftigung

Occupazione

Arbejdsløshed

Arbejdsløshedsprocent  
(i % af den civile arbejdsstyrke)

Arbeitslosigkeit

Arbeitslosenquoten  
(% der zivilen Erwerbspersonen)

Disoccupazione

Tassi di disoccupazione  
(% popolazione attiva civile)

(%)

	1973	1974	1975	1976	1977	1978	1979	1980	1981	1982	1973	1982
<b>3.4.33. I alt</b>				<b>Insgesamt</b>			<b>Totale</b>			<b>EUR 10 = 100</b>		
Belgique/België	2,9	3,2	5,3	6,8	7,8	8,4	8,7	9,4	11,6	13,2	:	140,4
Danmark	0,7	2,0	4,6	4,7	5,8	6,5	5,3	6,1	8,3	8,9	:	94,7
BR Deutschland	1,0	2,2	4,1	4,1	4,0	3,8	3,3	3,3	4,7	6,8	:	72,3
Ελλάδα	0,6*	0,8*	1,1*	0,9*	0,8	0,9	0,9	1,1	1,2	1,5	:	16,0
France	1,8	2,3	3,9	4,3	4,8	5,2	6,0	6,4	7,8	8,9	:	94,7
Ireland	5,6	6,0	8,5	9,5	9,2	8,4	7,4	8,3	10,2	12,5	:	133,0
Italia	4,9	4,8	5,3	5,6	6,4	7,1	7,5	8,0	8,8	10,5	:	111,7
Luxembourg	0,0	0,0	0,2	0,3	0,5	0,7	0,7	0,7	1,0	1,3	:	13,8
Nederland	2,3	2,8	4,0	4,3	4,1	4,1	4,1	4,7	7,2	12,0*	:	127,7
United Kingdom	2,4	2,4	3,7	5,0	5,4	5,3	4,9	6,3	9,6	11,1	:	118,1
EUR 10	:	:	4,2	4,8	5,1	5,3	5,3	5,9	7,7	9,4	:	100,0
España	2,7	3,2	4,7	5,3	6,3	8,3	10,4	12,3	15,0	16,6	:	176,6
Portugal	:	1,8	4,6	6,4	7,5	8,1	8,2	7,8	8,2	:	:	:
Sverige	2,5	2,0	1,6	1,6	1,8	2,2	2,1	2,0	2,5	3,1	:	33,0
USA	4,9	5,6	8,5	7,7	7,1	6,1	5,8	7,0	7,5	9,5	:	101,1
Nippon (Japan)	1,3	1,4	1,9	2,0	2,0	2,2	2,1	2,0	2,2	2,4	:	25,5
<b>3.4.34. Mænd</b>				<b>Männer</b>			<b>Uomini</b>					
Belgique/België	2,3	2,3	3,9	4,5	4,9	5,3	5,2	5,7	7,9	9,7	:	109,0
Danmark	1,0	2,5	5,6	5,1	5,8	6,3	4,8	6,0	8,8	9,2	:	103,4
BR Deutschland	0,9	2,0	3,8	3,5	3,2	3,0	2,6	2,6	4,0	6,2	:	69,7
Ελλάδα	:	:	:	:	0,7	0,8	0,8	0,9	1,1	1,3	:	14,6
France	1,4	1,7	3,2	3,3	3,7	4,0	4,6	4,8	6,3	7,4	:	83,1
Ireland	6,3*	6,6	9,4	10,5	10,1	9,2	8,0	8,8	11,0	13,3	:	149,4
Italia	4,7	4,5	4,9	5,1	5,8	6,2	6,4	6,5	7,1	8,3	:	93,3
Luxembourg	0,0*	0,0*	0,2*	0,3*	0,4*	0,6*	0,5*	0,5*	0,7*	1,0*	:	11,2
Nederland	2,5	3,0	4,4	4,5	4,1	3,9	3,7	4,5	7,2	12,2*	:	137,1
United Kingdom	3,2	3,3	4,8	6,3	6,6	6,3	5,9	7,4	11,6	13,4	:	150,6
EUR 10	:	:	:	4,8*	4,9*	4,7*	4,7*	5,3*	7,2	8,9	:	100,0
España	2,8	3,2	4,9	5,2	6,0	7,7	9,8	11,4	13,8	15,1	:	169,7
Portugal	:	1,4	4,1	6,0	5,9	5,5	4,9	4,1	4,3	:	:	:
Sverige	2,2	1,7	1,3	1,3	1,5	2,1	1,9	1,7	2,3	3,0	:	33,7
USA	4,2	4,9	7,9	7,1	6,3	5,3	5,1	6,7	7,2	9,6	:	107,9
Nippon (Japan)	1,3	1,4	2,0	2,2	2,2	2,4	2,2	2,0	2,3	2,4	:	27,0
<b>3.4.35. Kvinder</b>				<b>Frauen</b>			<b>Donne</b>					
Belgique/België	4,1	4,9	7,9	10,8	12,7	13,7	14,5	15,5	17,4	18,6	:	182,4
Danmark	0,4	1,3	3,2	4,2	5,7	6,7	5,9	6,3	7,6	8,5	:	83,3
BR Deutschland	1,2	2,6	4,5	4,9	5,1	5,0	4,5	4,5	5,9	7,8	:	76,5
Ελλάδα	:	:	:	:	1,1	1,2	1,3	1,5	1,6	1,9	:	18,6
France	2,6	3,3	5,0	5,9	6,7	7,1	8,1	8,9	10,1	11,1	:	108,8
Ireland	3,7	4,4	6,1	6,7	6,9	6,3	6,1	7,0	8,4	10,6	:	103,9
Italia	5,5	5,7	6,3	6,6	7,7	8,9	9,8	10,8	12,2	14,8	:	145,1
Luxembourg	0,1*	0,1*	0,2*	0,4*	0,7*	1,1*	1,1*	1,2*	1,5*	2,0*	:	19,6
Nederland	1,6	2,1	3,1	3,6	4,2	4,6	4,9	5,3	7,1	11,6*	:	113,7
United Kingdom	1,0	0,9	1,8	3,0	3,6	3,7	3,5	4,6	6,6	7,6	:	74,5
EUR 10	:	:	:	5,7	6,1	6,3	7,0	8,6	10,2	12,2	:	100,0
España	2,6	3,4	4,2	5,7	7,1	9,7	11,6	14,4	18,0	20,3	:	199,0
Portugal	:	2,4	5,2	7,1	10,1	12,1	12,9	13,0	13,6	:	:	:
Sverige	2,8	2,4	2,1	2,0	2,2	2,4	2,3	2,3	2,7	3,4	:	33,3
USA	6,0	6,7	9,3	8,6	8,2	7,2	6,8	7,4	7,9	9,4	:	92,2
Nippon (Japan)	1,2	1,3	1,7	1,7	1,8	2,0	2,0	2,0	2,1	2,3	:	22,5

## 3.4. Beskæftigelse

## Beschäftigung

## Occupazione

## Arbejdsløshed

Registrerede arbejdsløse

## Arbeitslosigkeit

Eingeschriebene Arbeitslose

## Disoccupazione

Disoccupati iscritti

(%)

	1973	1974	1975	1976	1977	1978	1979	1980	1981	1982	1973	1982				
<b>3.4.36. I alt</b>											<b>Insgesamt</b>		<b>Totale</b>		<b>EUR 10 = 100</b>	
Belgique/België	111	124	208	267	308	333	352	382	472	535	4,3	5,0				
Danmark	18	48	114	118	147	170	138	162	218	235	0,7	2,2				
BR Deutschland	274	583	1 074	1 060	1 030	993	876	889	1 272	1 833	10,6	17,0				
Ελλάδα	21	27	35	29	28	31	32	37	42	50	0,8	0,5				
France	394	498	840	934	1 072	1 167	1 350	1 451	1 773	2 008	15,2	18,6				
Ireland	62	67	96	108	106	99	90	102	128	157	2,4	1,5				
Italia	1 005	997	1 107	1 182	1 382	1 529	1 653	1 776	1 993	2 377	38,8	22,1				
Luxembourg	0,05	0,06	0,26	0,46	0,82	1,17	1,06	1,09	1,56	2,04	0,0	0,0				
Nederland	110	135	195	211	207	206	210	248	385	542	4,2	5,0				
United Kingdom	596	600	941	1 302	1 403	1 383	1 296	1 665	2 520	2 917	23,0	27,1				
<b>EUR 10*</b>	<b>2 591</b>	<b>3 119</b>	<b>4 668</b>	<b>5 271</b>	<b>5 741</b>	<b>5 969</b>	<b>6 055</b>	<b>6 776</b>	<b>8 882</b>	<b>10 769</b>	<b>100,0</b>	<b>100,0</b>				
España	363	434	625	704	841	1 095	1 349	1 638	2 010	2 260	14,0	21,0				
Portugal	24	67	178	260	309	334	344	330	356	:	0,9	:				
Sverige	98	80	67	66	75	94	88	86	108	137	3,8	1,3				
USA	4 365	5 156	7 929	7 406	6 991	6 202	6 137	7 637	8 273	10 678	168,5	99,2				
Nippon (Japan)	680	730	1 000	1 080	1 100	1 240	1 170	1 140	1 260	1 360	26,2	12,6				
<b>3.4.37. Mænd</b>											<b>Männer</b>		<b>Uomini</b>			
Belgique/België	58	58	99	115	125	132	132	144	199	243	:	3,8				
Danmark	14	35	80	74	85	93	70	88	127	134	:	2,1				
BR Deutschland	150	325	623	567	518	489	417	426	652	1 021	:	16,1				
Ελλάδα	:	17	23	18	17	19	19	22	25	31	:	0,5				
France	193	235	428	444	499	551	633	658	859	1 005	:	15,8				
Ireland	51	54	77	87	85	79	69	77	98	119	:	1,9				
Italia	663	639	700	741	841	895	927	959	1 043	1 223	:	19,2				
Luxembourg	0,01	0,02	0,17	0,28	0,49	0,66	0,53	0,53	0,83	1,09	:	0,0				
Nederland	88	107	153	160	146	136	132	160	262	376	:	5,9				
United Kingdom	505	510	765	1 006	1 045	1 010	930	1 181	1 843	2 133	:	33,6				
<b>EUR 10*</b>	:	<b>2 015</b>	<b>2 999</b>	<b>3 264</b>	<b>3 409</b>	<b>3 449</b>	<b>3 373</b>	<b>3 762</b>	<b>5 166</b>	<b>6 356</b>	:	<b>100,0</b>				
España	267	306	471	482	562	718	892	1 092	1 321	1 445	:	22,7				
Portugal	15	31	98	148	145	136	122	103	107	:	:	:				
Sverige	52	39	32	30	35	49	44	40	55	70	:	1,1				
USA	2 275	2 714	4 442	4 036	3 667	3 142	3 120	4 267	4 577	6 179	:	97,2				
Nippon (Japan)	440	470	660	740	720	810	740	710	790	840	:	13,2				
<b>3.4.38. Kvinder</b>											<b>Frauen</b>		<b>Donne</b>			
Belgique/België	53	66	109	152	183	201	219	239	273	292	:	6,6				
Danmark	4	13	33	44	62	77	68	74	91	101	:	2,3				
BR Deutschland	124	258	452	494	512	504	459	463	619	812	:	18,4				
Ελλάδα	:	10	12	11	11	12	13	15	17	20	:	0,5				
France	201	263	412	490	573	616	717	792	914	1 003	:	22,7				
Ireland	11	13	19	21	22	21	21	24	30	38	:	0,9				
Italia	342	359	407	441	541	634	727	818	950	1 154	:	26,2				
Luxembourg	0,03	0,03	0,09	0,18	0,33	0,51	0,52	0,57	0,73	0,95	:	0,0				
Nederland	22	28	42	51	61	69	78	88	123	166	:	3,8				
United Kingdom	90	90	176	296	358	373	366	484	677	784	:	17,8				
<b>EUR 10*</b>	:	<b>1 104</b>	<b>1 669</b>	<b>2 007</b>	<b>2 333</b>	<b>2 519</b>	<b>2 682</b>	<b>3 014</b>	<b>3 717</b>	<b>4 413</b>	:	<b>100,0</b>				
España	96	128	154	222	279	377	457	546	689	815	:	18,5				
Portugal	18	36	80	112	164	198	222	228	249	:	:	:				
Sverige	46	41	36	36	40	45	44	45	53	68	:	1,5				
USA	2 089	2 441	3 486	3 369	3 324	3 061	3 018	3 370	3 696	4 499	:	101,9				
Nippon (Japan)	240	260	340	340	380	430	430	430	470	520	:	11,8				

3.4. Beskæftigelse

Beschäftigung

Occupazione

Arbejdsløshed

Registrerede arbejdsløse

Arbeitslosigkeit

Eingeschriebene Arbeitslose

Disoccupazione

Disoccupati iscritti

	1973	1974	1975	1976	1977	1978	1979	1980	1981	1982	1977 1973	1982 1977
<b>3.4.39.</b>	<b>Ændring i forhold til det foregående år (%)</b>			<b>Veränderung zum Vorjahr (%)</b>			<b>Variatione rispetto all'anno precedente (%)</b>			<b>AM</b>		
Belgique/België	5,7	11,6	67,4	28,3	15,4	8,4	5,5	8,7	23,41	18,7*	29,1	12,7*
Danmark	-38,2	169,1	137,0	4,1	24,4	15,5	-19,0	17,5	35,2	7,8	69,0	9,8
BR Deutschland	11,0	113,0	84,4	-1,3	-2,9	-3,6	-11,8	1,5	43,1	44,1	39,2	12,2
Ελλάδα	-12,5	28,6	29,2	-18,6	-2,8	11,6	2,3	17,7	13,2	19,0	7,5	12,3
France	2,7	26,4	68,7	11,2	14,8	8,9	15,7	7,5	22,2	13,3	28,4	13,4
Ireland	-6,9	8,4	43,2	12,1	-1,3	-6,8	-9,7	13,3	26,0	22,7	14,3	8,2
Italia	-4,1	-0,8	11,0	6,8	16,9	10,6	8,2	7,4	12,2	19,3	8,3	11,5
Luxembourg	9,5	23,9	363,2	72,7	79,8	42,2	-9,5	3,7	42,5	30,8	101,2	20,0
Nederland	1,9	22,7	44,8	7,9	-1,9	-0,6	2,1	18,1	55,4	40,8	17,1	21,2
United Kingdom	-29,3	0,7	56,8	38,4	7,8	-1,4	-6,3	28,5	51,4	15,8	23,9	15,8
<b>EUR 10</b>	<b>-9,5</b>	<b>20,4</b>	<b>49,7</b>	<b>12,9</b>	<b>8,9</b>	<b>4,0</b>	<b>1,4</b>	<b>11,9</b>	<b>31,1</b>	<b>21,2</b>	<b>22,0</b>	<b>13,4</b>
España	-7,4	19,6	44,0	12,6	19,5	30,2	23,2	21,4	22,7	12,4	23,4	21,9
Portugal	-0,4	172,5	166,9	46,5	18,7	8,1	3,0	-3,9	7,7	:	89,4	:
Sverige	-8,4	-18,4	-16,3	-1,5	13,6	25,3	-6,4	-2,3	25,6	26,9	-6,5	12,8
USA	-10,6	18,1	53,8	-6,6	-5,6	-11,3	-1,1	24,4	8,3	29,1	12,5	8,8
Nippon (Japan)	-6,9	7,4	37,0	8,0	1,9	12,7	-5,6	-2,6	10,5	7,9	12,8	4,3
											1982/73	1982
<b>3.4.40.</b>	<b>Andel kvinder (%)</b>			<b>Anteil der Frauen (%)</b>			<b>Percentuale di donne (%)</b>			<b>△ EUR 10 = 100</b>		
Belgique/België	47,9	53,3	52,3	57,0	59,5	60,3	62,4	62,4	57,91	55,8	7,9	136,1
Danmark	23,0	26,5	29,3	37,2	42,2	45,2	49,3	45,8	41,8	43,0	20,0	104,9
BR Deutschland	45,2	44,3	42,0	46,6	49,7	50,8	52,4	52,0	48,7	44,3	-0,9	108,0
Ελλάδα	:	37,3	34,6	38,2	40,1	39,8	41,1	40,6	39,7	38,9	:	94,9
France	50,9	52,9	49,1	52,5	53,4	52,7	53,1	54,6	51,5	50,0	-0,9	122,0
Ireland	18,1	19,0	19,5	19,3	20,3	20,8	22,9	23,9	23,5	24,1	6,0	58,8
Italia	34,0	36,0	36,7	37,3	39,1	41,5	43,9	46,0	47,7	48,6	14,6	118,5
Luxembourg	69,6	61,4	35,2	38,6	39,8	43,5	49,3	51,9	46,8	46,5	-23,1	113,4
Nederland	19,6	20,9	21,7	24,2	29,5	33,7	37,0	35,5	32,0	30,6	11,0	74,6
United Kingdom	15,2	15,0	18,7	22,7	25,5	27,0	28,2	29,1	26,9	26,9	11,7	65,6
<b>EUR 10*</b>	<b>:</b>	<b>35,4</b>	<b>35,7</b>	<b>38,1</b>	<b>40,6</b>	<b>42,2</b>	<b>44,3</b>	<b>44,5</b>	<b>41,8</b>	<b>41,0</b>	<b>:</b>	<b>100,0</b>
España	26,5	29,5	24,6	31,5	33,2	34,4	33,9	33,3	34,3	36,1	9,6	88,0
Portugal	37,3	54,1	44,8	43,1	53,0	59,2	64,6	69,1	70,0	:	:	:
Sverige	46,9	51,3	53,7	54,6	53,3	47,9	50,0	52,3	49,1	49,6	2,7	121,0
USA	47,9	47,3	44,0	45,5	47,6	49,4	49,2	44,1	44,7	42,1	-5,8	102,7
Nippon (Japan)	35,3	35,6	34,0	31,5	34,5	34,7	36,8	37,7	37,3	38,2	2,9	93,2
											1981 1980	1982 1981
<b>3.4.41.</b>	<b>Ledige stillinger (× 1 000)</b>			<b>Offene Stellen (× 1 000)</b>			<b>Offerte di lavoro (× 1 000)</b>			<b>% AT</b>		
Belgique/België	14,0	13,5	4,1	4,1	3,4	4,2	5,7	5,9	4,4	4,0	-25,4	-9,1
Danmark	8,9	2,9	1,0	1,9	1,6	1,9	2,0	0,9	0,4	0,2	-55,6	-50,0
BR Deutschland	572,0	315,4	236,2	235,0	231,2	247,1	305,9	306,6	207,9	102,3	-32,2	-50,8
Ελλάδα	:	:	:	:	:	:	:	:	:	:	:	:
France	251,7	204,6	109,3	123,8	103,9	87,0	88,2	89,0	69,2	83,8	-22,2	21,1
Ireland	:	:	:	0,0	1,8	2,3	3,5	2,6	2,5	3,3	-3,8	32,0
Italia	:	:	:	:	:	:	:	:	:	:	:	:
Luxembourg	0,664	0,583	0,236	0,265	0,191	0,263	0,252	0,207	0,150	0,152	-27,5	1,3
Nederland	67,1	69,3	47,3	47,4	55,4	63,3	68,1	53,9	20,9	11,3	-61,2	-45,9
United Kingdom	402,8	302,6	150,0	121,8	157,6	210,3	241,3	143,0	97,0	111,3	-32,2	14,7
<b>EUR 10</b>	<b>:</b>	<b>:</b>	<b>:</b>	<b>:</b>	<b>:</b>	<b>:</b>	<b>:</b>	<b>:</b>	<b>:</b>	<b>:</b>	<b>:</b>	<b>:</b>
España	:	:	:	:	:	:	:	:	:	:	:	:
Portugal	:	:	:	:	:	:	:	:	:	:	:	:
Sverige	35,3	48,9	50,3	46,4	38,0	34,6	49,5	54,0	30,0	19,9	-44,4	-33,7
USA	:	:	:	:	:	:	:	:	:	:	:	:
Nippon (Japan)	687,0	477,0	338,0	348,0	315,0	331,0	386,0	390,0	372,0	351,0	-4,6	-5,6

## 3.4. Beskæftigelse

## Beschäftigung

## Occupazione

## Arbejdskonflikter

Tabte arbejdsdage pr.  
1 000 lønmodtagere

## Arbeitsstreitigkeiten

Verlorene Arbeitstage  
je 1 000 Arbeitnehmer

## Conflitti di lavoro

Giornate lavorative perdute  
per 1 000 lavoratori dipendenti

(%o)

	1973	1974	1975	1976	1977	1978	1979	1980	1981	1982	1973—82	1973—82
<b>3.4.42. I alt</b>				<b>Insgesamt</b>			<b>Totale</b>			∅	<b>EUR 10 = 100</b>	
Belgique/België	281	183	195	290	215	325	197	69	:	:	219	50,9
Danmark	2 007	96	53	107	116	63	83	93	315	45	298	69,3
BR Deutschland	25	48	3	19	1	115	18	3	3	1	24	5,6
Ελλάδα	:	:	:	:	:	588	950	1 569	:	:	1 036	240,9
France	233	198	228	292	211	126	209	95	86	133	181	42,1
Ireland	280	732	390	1 032	571	765	1 752	479	509	511	702	163,3
Italia	1 549	1 251	1 722	1 588	1 017	625	1 602	920	589	1 108	1 197	278,4
Luxembourg	—	—	—	—	—	—	—	—	—	1	1	0,2
Nederland	:	:	0	3	57	1	73	13	5	50	25	5,8
United Kingdom	318	647	265	146	448	413	1 260	523	197	375	459	106,7
<b>EUR 10</b>	:	:	:	:	:	<b>286</b>	<b>666</b>	<b>337</b>	:	:	<b>430</b>	<b>100,0</b>
España	125	199	205	1 438	1 907	1 361	2 288	:	:	:	1 074	249,8
Portugal	:	:	:	:	128	:	198	204	280	:	203	47,2
Sverige	3	16	99	7	23	10	8	1 150	54	:	152	35,3
USA	364	612	403	470	429	423	388	371	272	:	415	96,5
Nippon (Japan)	116	266	224	88	40	36	24	25	14	:	93	21,6

## 3.4.43. Industri

## Industrie

## Industria

Belgique/België	593	391	401	663	502	770	487	174	:	:	498	:
Danmark	4 668	264	146	296	313	99	153	251	869	132	719	:
BR Deutschland	47	53	6	37	2	229	38	2	5	1	42	:
Ελλάδα	:	:	:	:	:	:	:	:	:	:	:	:
France	306	252	421	477	269	214	377	171	168	287	294	:
Ireland	377	630	865	733	1 039	1 158	543	656	1 000	749	775	:
Italia	2 342	1 768	1 601	2 156	1 473	819	2 322	1 472	749	1 848	1 655	:
Luxembourg	—	—	—	—	—	—	—	—	—	:	—	—
Nederland	:	:	0	—	104	1	23	34	16	38	31	:
United Kingdom	633	1 357	559	325	922	907	2 500	1 290	333	321	915	:
<b>EUR 10*</b>	:	:	:	:	:	:	:	:	:	:	:	:
España	256	383	397	2 805	3 575	2 071	3 539	:	:	:	1 861	:
Portugal	:	:	:	:	191	:	179	201	365	:	234	:
Sverige	:	:	18	17	7	7	20	2 640	62	:	396	:
USA	748	1 607	1 032	1 239	1 158	1 080	839	921	752	:	1 042	:
Nippon (Japan)	168	356	310	98	48	38	24	36	18	:	122	:

## 3.4.44. Servicefag

## Dienstleistungen

## Servizi

Belgique/België	10	6	30	3	7	19	10	5	:	:	11	:
Danmark	474	5	5	12	21	47	52	24	95	11	75	:
BR Deutschland	—	42	—	2	0	8	0	4	0	0	7	:
Ελλάδα	:	:	:	:	:	:	:	:	:	:	:	:
France	182	162	81	159	176	66	98	46	34	40	104	:
Ireland	230	862	60	1 313	269	531	2 722	381	207	388	696	:
Italia	842	715	1 663	977	563	487	992	417	441	505	760	:
Luxembourg	—	—	—	—	—	—	—	—	—	:	—	—
Nederland	:	:	0	6	32	0	101	1	0	56	25	:
United Kingdom	74	104	55	21	124	79	454	43	121	416	149	:
<b>EUR 10*</b>	:	:	:	:	:	:	:	:	:	:	:	:
España	4	35	24	257	473	754	1 238	:	:	:	398	:
Portugal	:	:	:	:	60	:	265	247	236	:	202	:
Sverige	:	:	8	0	34	12	1	406	51	:	73	:
USA	171	138	97	117	90	118	143	113	42	:	114	:
Nippon (Japan)	93	191	146	78	35	34	24	18	11	:	70	:

\* EUR 9.

3.4. Beskæftigelse

Beschäftigung

Occupazione

Arbejdskonflikter  
Tabte arbejdsdage

Arbeitsstreitigkeiten  
Verlorene Arbeitstage

Conflitti di lavoro  
Giornate lavorative perdute

(1 000)

	1973	1974	1975	1976	1977	1978	1979	1980	1981	1982	1977 1973	1982 1977	
<b>3.4.45. I alt</b>	<b>Insgesamt</b>										<b>Totale</b>		∅
Belgique/België	872	580	608	897	664	1 003	616	217	:	:	724	:	
Danmark	3 901	184	100	210	230	129	173	192	651	93	925	248	
BR Deutschland	563	1 051	69	412	24	2 506	405	77	60	11	424	612	
Ελλάδα	:	:	:	:	:	926	1 528	2 617	711	:	:	:	
France	3 915	3 380	3 869	5 011	3 666	2 200	3 657	1 674	1 496	2 327	3 968	2 271	
Ireland	207	552	296	777	442	613	1 465	412	434	434	455	672	
Italia	20 492	17 033	23 791	22 205	14 495	8 905	23 227	13 514	8 664	16 243	19 603	14 111	
Luxembourg	—	—	—	—	—	—	—	—	—	80	—	16	
Nederland	584	7	1	14	236	3	307	55	24	215	168	121	
United Kingdom	7 197	14 750	6 012	3 284	10 142	9 405	29 116	11 964	4 267	7 916	8 277	12 534	
EUR 10	:	:	:	:	:	25 690	60 494	30 722	:	:	:	:	
España	1 081	1 749	1 815	12 593	16 642	11 551	18 917	:	:	:	6 776	:	
Portugal	:	:	:	:	309	:	493	533	750	:	:	:	
Sverige	12	58	366	25	87	37	29	4 479	209	:	110	:	
USA	27 948	47 991	31 237	37 859	35 822	36 922	34 754	33 289	24 730	:	36 171	:	
Nippon (Japan)	4 604	9 663	8 016	3 254	1 519	1 358	930	1 001	554	:	5 411	:	
<b>3.4.46. Industri</b>	<b>Industrie</b>										<b>Industria</b>		
Belgique/België	855	569	556	890	653	966	598	208	:	:	705	:	
Danmark	3 342	178	94	196	203	66	103	159	516	77	803	184	
BR Deutschland	562	611	69	390	23	2 421	404	26	56	9	331	583	
Ελλάδα	:	:	:	:	:	:	:	:	:	:	:	:	
France	2 334	1 936	3 137	3 523	1 976	1 545	2 675	1 202	1 143	1 911	2 581	1 695	
Ireland	114	196	270	220	323	374	183	225	326	236	225	269	
Italia	15 088	11 698	10 610	14 087	9 726	5 357	15 228	9 713	4 897	11 802	12 242	9 399	
Luxembourg	—	—	—	—	—	—	—	—	—	:	—	:	
Nederland	584	5	0	0	153	1	34	51	23	51	148	32	
United Kingdom	6 282	13 435	5 314	3 008	8 534	8 359	22 961	11 364	2 636	2 395	7 315	9 543	
EUR 10•	:	:	:	:	:	:	:	:	:	:	:	:	
España	1 066	1 601	1 725	11 575	14 673	8 286	13 423	:	:	:	6 128	:	
Portugal	:	:	:	:	213	:	214	255	473	:	:	:	
Sverige	:	:	26	24	10	9	26	3 462	79	:	:	:	
USA	18 847	40 380	23 826	29 723	28 896	28 134	22 449	23 858	19 438	:	28 334	:	
Nippon (Japan)	2 723	5 734	4 845	1 533	758	596	387	571	285	:	3 119	:	
<b>3.4.47. Servicefag</b>	<b>Dienstleistungen</b>										<b>Servizi</b>		
Belgique/België	17	11	51	6	13	35	18	9	:	:	20	:	
Danmark	560	6	6	15	27	63	71	33	135	16	123	64	
BR Deutschland	—	441	—	21	0	87	1	51	4	2	92	29	
Ελλάδα	:	:	:	:	:	:	:	:	:	:	:	:	
France	1 581	1 444	731	1 490	1 691	655	980	472	353	416	1 387	575	
Ireland	93	355	25	558	117	239	1 282	187	104	198	230	402	
Italia	4 661	4 121	9 994	6 114	3 638	3 203	6 775	2 914	3 149	3 686	5 706	3 945	
Luxembourg	—	—	—	—	—	—	—	—	—	:	—	:	
Nederland	0	2	0	14	83	1	272	3	1	164	20	88	
United Kingdom	915	1 293	698	276	1 607	1 046	6 157	594	1 631	5 521	958	2 990	
EUR 10•	:	:	:	:	:	:	:	:	:	:	:	:	
España	15	128	90	987	1 828	2 998	4 738	:	:	:	610	:	
Portugal	:	:	:	:	62	:	279	274	277	:	:	:	
Sverige	:	:	18	1	78	28	3	1 017	130	:	:	:	
USA	8 622	7 151	5 171	6 429	5 142	7 045	8 754	6 975	2 656	:	6 503	:	
Nippon (Japan)	1 814	3 792	2 981	1 644	745	745	542	415	264	:	2 195	:	

• EUR 9.

## 3.5. Social sikring

## Sozialschutz

## Protezione sociale

## Vigtige aggregater

## Bedeutsame Aggregate

## Aggregati significativi

	1973	1974	1975	1976	1977	1978	1979	1980	1981	1982		1981 1980	
<b>3.5.1. Løbende indtægter<sup>1)</sup> i 1975-priser i nationale valutaer (Mrd)</b>				<b>Laufende Einnahmen<sup>1)</sup> in Preisen von 1975 in nationaler Währung (Mrd)</b>						<b>Entrate correnti<sup>1)</sup> ai prezzi del 1975 in moneta nazionale (Mrd)</b>			% AT
Belgique/België	476,14	512,40	583,80	608,69	634,76	647,66	667,73	683,05	732,84	:	:	+ 7,3	
Danmark	49,291	53,697	58,809	60,766	62,090	65,002	67,739	69,701	70,882	:	:	+ 1,7	
BR Deutschland	256,78	264,22	286,88	308,71	327,75	342,72	349,40	396,43	402,02	:	:	+ 1,4	
Ελλάδα	:	:	:	:	:	:	:	:	:	:	:	:	
France	289,38	303,68	343,01	366,56	390,97	412,14	441,55	453,74	454,34	:	:	+ 0,1	
Ireland	0,5902	0,6551	0,7213	0,7295	0,7429	0,7888	0,8845	1,0137	1,0477	:	:	+ 3,4	
Italia	:	:	27 878	30 187	30 370	36 014	39 580	38 217	39 182	:	:	+ 2,5	
Luxembourg	16,754	19,259	21,068	23,532	24,764	25,569	26,643	28,186	29,194	:	:	+ 3,6	
Nederland	60,978	66,692	73,335	78,283	79,994	85,783	90,340	92,102	92,116	:	:	+ 0,0	
United Kingdom	21,548	24,068	25,565	26,052	25,439	27,443	29,338	30,161	31,139	:	:	+ 3,2	
EUR 10	:	:	:	:	:	:	:	:	:	:	:	:	
España	:	:	:	:	:	:	:	:	:	:	:	:	
Portugal	:	:	:	:	:	:	:	:	:	:	:	:	
Sverige	69,260	76,591	82,938	92,605	98,406	102,381	106,607	109,663	:	:	:	:	
USA	:	:	:	:	:	:	:	:	:	:	:	:	
Nippon (Japan)	:	:	:	:	:	:	:	:	:	:	:	:	
<b>3.5.2. Løbende udgifter<sup>1)</sup> i % af bruttofaktorindkomsten i markedspriser</b>				<b>Laufende Ausgaben<sup>1)</sup> in % des Bruttoinlandsprodukts zu Marktpreisen</b>						<b>Spese correnti<sup>1)</sup> in % del prodotto interno lordo ai prezzi di mercato</b>			1981/1980 △
Belgique/België	20,4	21,5	24,5	24,8	26,2	26,4	27,0	27,6	30,2	:	:	+ 2,6	
Danmark	21,3	24,0	25,8	25,0	25,4	26,2	27,0	28,7	29,3	:	:	+ 0,6	
BR Deutschland	23,2	24,7	28,0	27,8	29,2	28,8	28,3	28,7	29,5	:	:	+ 0,8	
Ελλάδα <sup>2)</sup>	9,6	10,0	10,8	11,0	11,4	:	:	:	:	:	:	:	
France	19,8	20,5	22,9	23,0	24,0	24,9	25,3	25,9	27,2	:	:	+ 1,3	
Ireland	15,4	17,4	19,4	18,9	18,2	17,6	19,2	22,2	23,4	:	:	+ 1,2	
Italia	:	:	22,6	22,6	22,1	23,3	23,3	22,8	24,7	:	:	+ 1,9	
Luxembourg	16,8	16,3	22,4	23,5	25,7	25,6	25,5	25,6	27,1	:	:	+ 1,5	
Nederland	23,7	25,2	28,1	28,5	28,1	28,9	29,9	30,5	31,7	:	:	+ 1,2	
United Kingdom	17,1	18,4	19,5	19,6	19,7	20,4	19,9	21,4	23,5	:	:	+ 2,1	
EUR 10	:	:	:	:	:	:	:	:	:	:	:	:	
España <sup>2)</sup>	:	:	11,7	12,6	13,6	:	:	:	:	:	:	:	
Portugal <sup>2)</sup>	7,8	9,2	11,0	11,0	:	:	:	:	:	:	:	:	
Sverige	21,4	23,5	24,8	27,2	30,1	32,2	33,3	32,6	:	:	:	:	
USA <sup>2)</sup>	12,5	13,2	13,9	13,7	:	:	:	:	:	:	:	:	
Nippon (Japan) <sup>2)</sup>	6,5	7,6	8,9	9,7	:	:	:	:	:	:	:	:	
<b>3.5.3. Ydelser i løbende priser i nationale valutaer (Mrd)</b>				<b>Leistungen in laufenden Preisen in nationaler Währung (Mrd)</b>						<b>Prestazioni a prezzi correnti in moneta nazionale (Mrd)</b>			1981 1980 % AT
Belgique/België	333,00	407,67	522,99	592,86	683,78	736,93	808,19	886,66	1 013,35	:	:	+ 14,3	
Danmark	35,969	45,396	54,612	61,298	69,158	79,550	91,328	104,353	118,401	:	:	+ 13,5	
BR Deutschland	203,36	232,77	275,46	298,74	336,85	357,03	379,13	408,82	439,17	:	:	+ 7,4	
Ελλάδα	:	:	:	:	:	:	:	:	:	:	:	:	
France	209,19	247,85	314,31	365,82	427,92	504,77	585,05	675,71	799,58	:	:	+ 18,3	
Ireland	0,4007	0,4988	0,6967	0,8183	0,9413	1,0706	1,3502	1,8500	2,3161	:	:	+ 25,2	
Italia	:	:	26 317	32 752	38 654	47 991	56 441	70 678	90 467	:	:	+ 28,0	
Luxembourg	12,368	14,538	18,594	22,440	25,110	27,436	30,162	33,104	37,005	:	:	+ 11,8	
Nederland	38,435	46,296	56,771	65,962	74,622	82,860	91,046	98,604	106,888	:	:	+ 8,4	
United Kingdom	12,100	15,533	20,598	24,209	28,170	33,222	38,932	47,734	57,066	:	:	+ 19,4	
EUR 10	:	:	:	:	:	:	:	:	:	:	:	:	
España	:	:	:	:	:	:	:	:	:	:	:	:	
Portugal	:	:	:	:	:	:	:	:	:	:	:	:	
Sverige	46,891	58,853	71,238	87,852	105,868	122,664	137,074	160,441	:	:	:	:	
USA	:	:	:	:	:	:	:	:	:	:	:	:	
Nippon (Japan)	:	:	:	:	:	:	:	:	:	:	:	:	

<sup>1)</sup> Eksklusive overførsler mellem forvaltninger.  
<sup>2)</sup> Kilde: ILO.

<sup>1)</sup> Ohne Übertragungen zwischen Geschäftsbereichen.  
<sup>2)</sup> Quelle: IAA.

<sup>1)</sup> Esclusi trasferimenti tra gestioni.  
<sup>2)</sup> Fonte: UIL.



3.5. Social sikring

Sozialschutz

Protezione sociale

Udvalgte løbende  
indtægter  
i nationale valutaer

Ausgewählte laufende  
Einnahmen  
in nationaler Währung

Entrate correnti  
selezionate  
in moneta nazionale

(Mrd)

	1973	1974	1975	1976	1977	1978	1979	1980	1981	1982	1981 1980
<b>3.5.4. Sociale bidrag fra arbejdsgiveren</b>											<b>% AT</b>
Belgique/België	172,40	205,94	251,75	280,60	309,12	323,74	346,15	380,77	454,75	:	+ 19,4
Danmark	4,954	5,537	6,486	7,468	8,466	9,194	10,291	11,605	12,953	:	+ 11,6
BR Deutschland	108,42	116,95	126,71	141,13	148,27	162,12	175,32	188,42	198,84	:	+ 5,5
Ελλάδα	:	:	:	:	:	:	:	:	:	:	:
France	135,18	162,20	199,61	235,12	271,48	312,09	359,97	417,02	474,51	:	+ 13,8
Ireland	0,0878	0,1142	0,1643	0,2162	0,2550	0,2964	0,3685	0,4835	0,5901	:	+ 22,0
Italia	:	:	20 319	25 368	28 326	33 161	39 462	47 604	56 600	:	+ 18,9
Luxembourg	5,005	6,514	7,821	9,592	10,702	11,136	11,917	13,396	14,412	:	+ 7,6
Nederland	21,812	25,794	29,342	32,997	36,396	39,205	42,881	46,008	46,961	:	+ 2,1
United Kingdom	5,151	6,810	9,573	11,251	12,103	13,920	16,817	19,652	22,470	:	+ 14,3
EUR 10	:	:	:	:	:	:	:	:	:	:	:
España	:	:	:	:	:	:	:	:	:	:	:
Portugal	:	:	:	:	:	:	:	:	:	:	:
Sverige	12,286	14,323	26,427	38,478	47,579	54,656	60,172	70 884	:	:	:
USA	:	:	:	:	:	:	:	:	:	:	:
Nippon (Japan)	:	:	:	:	:	:	:	:	:	:	:
<b>3.5.5. Sociale bidrag fra den sikrede</b>											
Belgique/België	77,38	93,33	114,54	127,74	138,08	161,17	172,25	187,39	196,31	:	+ 4,8
Danmark	0,635	0,734	0,932	1,085	1,380	1,625	2,042	2,418	2,777	:	+ 14,8
BR Deutschland	55,95	62,70	69,24	78,46	100,35	105,43	110,24	124,04	135,05	:	+ 8,9
Ελλάδα	:	:	:	:	:	:	:	:	:	:	:
France	44,78	53,55	65,82	81,82	98,38	112,00	143,84	176,36	191,84	:	+ 8,8
Ireland	0,0546	0,0700	0,0851	0,0977	0,1131	0,1458	0,1718	0,2198	0,2730	:	+ 24,2
Italia	:	:	2 927	3 632	4 306	5 171	8 598	11 053	13 322	:	+ 20,5
Luxembourg	3,477	4,284	5,106	6,418	7,150	7,463	7,821	8,702	9,583	:	+ 10,1
Nederland	17,953	21,466	24,801	27,791	30,186	33,311	36,155	38,496	42,700	:	+ 10,9
United Kingdom	2,725	3,317	4,070	4,901	5,369	5,904	7,211	8,619	10,495	:	+ 21,8
EUR 10	:	:	:	:	:	:	:	:	:	:	:
España	:	:	:	:	:	:	:	:	:	:	:
Portugal	:	:	:	:	:	:	:	:	:	:	:
Sverige	6,227	7,665	0,684	1,195	1,452	1,651	1,785	1,911	:	:	:
USA	:	:	:	:	:	:	:	:	:	:	:
Nippon (Japan)	:	:	:	:	:	:	:	:	:	:	:
<b>3.5.6. Løbende bidrag</b>											
Belgique/België	103,12	127,44	178,99	216,15	251,03	269,24	294,19	322,39	384,85	:	+ 19,4
Danmark	32,248	41,261	49,623	55,547	62,613	72,380	83,056	95,063	108,014	:	+ 13,6
BR Deutschland	50,69	57,08	78,74	88,87	90,82	97,72	103,37	155,92	168,61	:	+ 8,1
Ελλάδα	:	:	:	:	:	:	:	:	:	:	:
France	40,49	46,90	66,39	71,22	82,86	99,09	116,56	130,39	156,59	:	+ 20,1
Ireland	0,2678	0,3454	0,4477	0,5269	0,6030	0,6865	0,8913	1,2357	1,5457	:	+ 25,1
Italia	:	:	3 730	5 133	7 351	14 969	19 489	20 668	27 690	:	+ 34,0
Luxembourg	4,224	5,052	6,555	7,914	8,981	9,724	10,674	12,269	14,518	:	+ 18,3
Nederland	6,436	7,933	12,481	16,573	17,056	20,649	22,703	25,335	26,461	:	+ 4,4
United Kingdom	5,729	7,731	10,080	11,806	13,978	16,944	20,321	25,565	29,527	:	+ 15,5
EUR 10	:	:	:	:	:	:	:	:	:	:	:
España	:	:	:	:	:	:	:	:	:	:	:
Portugal	:	:	:	:	:	:	:	:	:	:	:
Sverige	34,275	42,594	49,645	54,893	62,979	71,885	80,257	93,391	:	:	:
USA	:	:	:	:	:	:	:	:	:	:	:
Nippon (Japan)	:	:	:	:	:	:	:	:	:	:	:

## 3.5. Social sikring

## Sozialschutz

## Protezione sociale

Ydelser for udvalgte funktioner  
i løbende priser  
i nationale valutaer

Leistungen für ausgewählte Funktionen  
in laufenden Preisen  
in nationaler Währung

Prestazioni per funzioni selezionate  
a prezzi correnti  
in moneta nazionale

	1973	1974	1975	1976	1977	1978	1979	1980	1981	1982	(Mrd)	1981 1980
<b>3.5.7. Sygdom</b>				<b>Krankheit</b>				<b>Malattia</b>				<b>% AT</b>
Belgique/België	78,52	94,62	123,00	147,47	173,06	176,47	188,31	199,34	218,50	:	:	+ 11,1
Danmark	11,181	13,817	16,050	18,713	20,174	22,897	25,273	27,966	29,754	:	:	+ 6,4
BR Deutschland	62,88	72,21	81,42	88,73	93,98	101,48	109,87	120,92	128,95	:	:	+ 6,6
Ελλάδα	:	:	:	:	:	:	:	:	:	:	:	:
France	57,78	68,38	86,60	101,58	113,79	133,17	152,69	174,21	205,45	:	:	+ 17,9
Ireland	0,1104	0,1532	0,2626	0,2840	0,3366	0,3828	0,4782	0,6636	0,7978	:	:	+ 20,2
Italia	:	:	6 261	7 594	8 919	10 900	13 186	16 326	20 519	:	:	+ 25,7
Luxembourg	2,256	2,842	4,298	5,286	5,841	6,341	6,971	7,927	8,721	:	:	+ 10,0
Nederland	11,941	14,395	17,107	19,461	22,390	24,498	26,620	28,698	29,676	:	:	+ 3,4
United Kingdom	3,033	4,037	5,250	6,338	7,255	8,581	8,506	10,883	12,088	:	:	+ 11,1
EUR 10	:	:	:	:	:	:	:	:	:	:	:	:
España	:	:	:	:	:	:	:	:	:	:	:	:
Portugal	:	:	:	:	:	6,860	7,425	7,645	:	:	:	:
Sverige	18,205	24,301	29,760	36,172	42,064	47,692	52,326	58,998	:	:	:	:
USA	:	:	:	:	:	:	:	:	:	:	:	:
Nippon (Japan)	:	:	:	:	:	:	:	:	:	:	:	:
<b>3.5.8. Alderdom</b>				<b>Alter</b>				<b>Vecchiaia</b>				
Belgique/België <sup>1)</sup>	133,57	162,72	199,07	229,17	255,73	276,66	306,76	228,33	262,93	:	:	+ 15,2
Danmark	12,363	14,952	17,406	19,314	21,542	25,115	31,186	36,479	40,671	:	:	+ 11,5
BR Deutschland	56,32	64,99	73,30	83,49	91,66	95,41	99,88	120,01	127,99	:	:	+ 6,6
Ελλάδα	:	:	:	:	:	:	:	:	:	:	:	:
France	72,47	87,65	111,61	132,19	155,55	179,21	205,14	236,68	274,45	:	:	+ 16,0
Ireland <sup>1)</sup>	0,1413	0,1691	0,2224	0,2743	0,3180	0,3687	0,3680	0,4863	0,6054	:	:	+ 24,5
Italia	:	:	8 293	10 923	13 044	16 375	19 312	23 967	30 357	:	:	+ 26,7
Luxembourg <sup>2)</sup>	5,015	5,860	7,042	8,346	9,373	9,889	9,538	10,550	12,023	:	:	+ 14,0
Nederland	12,325	14,504	16,667	19,316	21,437	23,623	25,278	27,779	29,602	:	:	+ 6,6
United Kingdom	5,478	6,759	8,729	10,412	12,131	13,999	16,302	19,375	22,924	:	:	+ 18,3
EUR 10	:	:	:	:	:	:	:	:	:	:	:	:
España	:	:	:	:	:	:	:	:	:	:	:	:
Portugal	:	:	:	:	20,058	19,627	26,680	41,094	:	:	:	:
Sverige	16,618	20,323	24,532	29,966	37,303	43,838	50,078	61,530	:	:	:	:
USA	:	:	:	:	:	:	:	:	:	:	:	:
Nippon (Japan)	:	:	:	:	:	:	:	:	:	:	:	:
<b>3.5.9. Familie</b>				<b>Famille</b>				<b>Famiglia</b>				
Belgique/België	50,99	60,48	74,75	83,72	91,52	95,16	98,44	102,95	114,53	:	:	+ 11,2
Danmark	4,731	5,513	6,180	6,476	6,615	7,681	8,831	10,384	11,470	:	:	+ 10,5
BR Deutschland	16,90	18,39	28,56	28,25	27,41	29,89	31,64	30,44	32,84	:	:	+ 7,9
Ελλάδα	:	:	:	:	:	:	:	:	:	:	:	:
France	33,06	32,78	39,58	39,81	46,29	55,61	63,44	71,85	80,41	:	:	+ 11,9
Ireland	0,0613	0,0777	0,0776	0,0878	0,0975	0,1058	0,1227	0,1607	0,2028	:	:	+ 26,2
Italia	:	:	3 181	3 363	3 498	3 673	3 968	5 192	6 750	:	:	+ 30,0
Luxembourg	1,276	1,386	1,638	1,907	2,116	2,190	2,338	2,689	2,877	:	:	+ 7,0
Nederland	4,553	5,226	5,891	6,486	6,971	7,633	8,332	9,121	9,428	:	:	+ 3,4
United Kingdom	1,018	1,281	1,763	2,039	2,523	3,563	4,971	5,464	6,330	:	:	+ 15,8
EUR 10	:	:	:	:	:	:	:	:	:	:	:	:
España	:	:	:	:	:	:	:	:	:	:	:	:
Portugal	:	:	:	:	:	11,602	13,091	17,203	:	:	:	:
Sverige	7,837	9,731	11,470	13,430	15,881	18,374	20,310	26,724	:	:	:	:
USA	:	:	:	:	:	:	:	:	:	:	:	:
Nippon (Japan)	:	:	:	:	:	:	:	:	:	:	:	:

<sup>1)</sup> Inklusive »efterladte«.  
<sup>2)</sup> For 1970, 1971 og 1972 »efterladte« og »invaliditet« inklusive.

<sup>1)</sup> »Hinterbliebene« enthalten.  
<sup>2)</sup> Für 1970, 1971 und 1972 »Hinterbliebene« und »Invalidität« enthalten.

<sup>1)</sup> »Superstiti« compresi.  
<sup>2)</sup> Per 1970, 1971 e 1972 »superstiti« e »invalidità« compresi.

3.5. Social sikring

Sozialschutz

Protezione sociale

Ydelser og vekselkurser  
i 1975-priser

Leistungen in Preisen  
und Wechselkursen von 1975

Prestazioni ai prezzi  
e tassi del 1975

	1973	1974	1975	1976	1977	1978	1978	1980	1981	1982		1981 1980
<b>3.5.10. Total nationale valutaer (Mrd)</b>	<b>Total nationale valutaer (Mrd)</b>			<b>Gesamtbetrag in nationaler Währung (Mrd)</b>			<b>Ammontare totale in moneta nazionale (Mrd)</b>				<b>% AT</b>	
Belgique/België	423,13	459,61	522,99	542,91	584,93	603,55	633,38	651,48	691,71	:		+ 6,2
Danmark	45,473	49,776	54,612	56,237	57,108	59,677	62,511	63,630	64,594	:		+ 1,5
BR Deutschland	230,57	246,58	275,46	286,42	311,61	321,36	327,97	335,10	339,92	:		+ 1,4
Ελλάδα	:	:	:	:	:	:	:	:	:	:		:
France	265,47	276,92	314,31	333,77	356,90	385,91	404,04	410,77	428,73	:		+ 4,4
Ireland	0,5668	0,6031	0,6967	0,6935	0,7019	0,7419	0,8263	0,9576	0,9957	:		+ 4,0
Italia	:	:	26 317	28 041	28 297	31 326	32 105	33 167	35 505	:		+ 7,1
Luxembourg	14,992	16,100	18,594	20,437	21,425	22,712	23,881	24,668	25,503	:		+ 3,4
Nederland	46,419	50,875	56,771	60,516	64,329	68,536	72,201	73,094	74,125	:		+ 1,4
United Kingdom	17,435	19,296	20,598	20,780	20,867	22,724	23,481	24,404	26,069	:		+ 6,8
EUR 10	:	:	:	:	:	:	:	:	:	:		:
España	:	:	:	:	:	:	:	:	:	:		:
Portugal	:	:	:	:	:	:	:	:	:	:		:
Sverige	56,700	64,603	71,238	79,793	86,212	90,728	94,730	97,473	:			:
USA	:	:	:	:	:	:	:	:	:	:		:
Nippon (Japan)	:	:	:	:	:	:	:	:	:	:		:
												1975/1981
<b>3.5.11. Årlig vækstrate i %</b>	<b>Årlig vækstrate i %</b>			<b>Jährliche Zuwachsrate in %</b>			<b>Aumento annuale in %</b>				<b>% Ø</b>	
Belgique/België	10,3	8,6	13,8	3,8	7,7	3,2	4,9	2,9	6,2	:		6,0
Danmark	6,9	9,5	9,7	3,0	1,5	4,5	4,7	1,8	1,5	:		3,8
BR Deutschland	6,3	6,9	11,7	4,0	8,8	3,1	2,1	2,2	1,4	:		4,7
Ελλάδα <sup>2)</sup>	:	:	:	:	:	:	:	:	:	:		:
France	7,6	4,3	13,5	6,2	6,9	8,1	4,7	1,7	4,4	:		6,5
Ireland	25,7	6,4	15,5	-0,5	1,2	5,7	11,4	15,9	4,0	:		7,6
Italia	:	:	:	6,6	0,9	10,7	2,5	3,3	7,1	:		5,1
Luxembourg	6,8	7,4	15,5	9,9	4,8	6,0	5,1	3,3	3,4	:		6,8
Nederland	8,5	9,6	11,6	6,6	6,3	6,5	5,3	1,2	1,4	:		5,5
United Kingdom	4,2	10,7	6,7	0,9	0,4	8,9	3,3	3,9	6,8	:		4,4
EUR 10	:	:	:	:	:	:	:	:	:	:		:
España	:	:	:	:	:	:	:	:	:	:		:
Portugal	:	:	:	:	:	:	:	:	:	:		:
Sverige	6,5	13,9	10,3	12,0	8,0	5,2	4,4	2,9	:			:
USA	:	:	:	:	:	:	:	:	:	:		:
Nippon (Japan)	:	:	:	:	:	:	:	:	:	:		:
												1981 1980
<b>3.5.12. Pr. indbygger i ECU</b>	<b>Pr. indbygger i ECU</b>			<b>Je Kopf der Bevölkerung in ECU</b>			<b>Per abitante in ECU</b>				<b>% AT</b>	
Belgique/België	950	1 030	1 170	1 210	1 310	1 350	1 410	1 450	1 540	:		+ 6,2
Danmark	1 270	1 390	1 520	1 560	1 580	1 640	1 720	1 740	1 770	:		+ 1,7
BR Deutschland	1 220	1 300	1 460	1 530	1 660	1 720	1 750	1 790	1 810	:		+ 1,1
Ελλάδα	:	:	:	:	:	:	:	:	:	:		:
France	960	990	1 120	1 180	1 260	1 360	1 420	1 440	1 490	:		+ 3,5
Ireland	330	350	390	380	380	400	440	500	520	:		+ 4,0
Italia	:	:	580	620	620	680	700	720	770	:		+ 6,9
Luxembourg	930	990	1 130	1 240	1 300	1 380	1 440	1 480	1 530	:		+ 3,3
Nederland	1 100	1 200	1 330	1 400	1 480	1 570	1 640	1 650	1 660	:		+ 0,6
United Kingdom	560	620	660	660	670	730	750	780	830	:		+ 6,4
EUR 10*	:	:	1 000	1 040	1 100	1 170	1 200	1 230	1 280*	:		:
España	:	:	:	:	:	:	:	:	:	:		:
Portugal	:	:	:	:	:	:	:	:	:	:		:
Sverige	:	:	:	:	:	:	:	:	:	:		:
USA	:	:	:	:	:	:	:	:	:	:		:
Nippon (Japan)	:	:	:	:	:	:	:	:	:	:		:

\*EUR 9

## 3.5. Social sikring

## Sozialschutz

## Protezione sociale

 Arbejdsulykker i jern- og stålindustrien  
 Hyppighedsgrad for ulykker

 Arbeitsunfälle in der Eisen- und  
 Stahlindustrie  
 Häufigkeitsgrad der Unfälle

 Infortuni sul lavoro nell'industria  
 siderurgica  
 Tasso di frequenza degli infortuni

(pr. Mio timer/pro Mio Stunden/per Mio ore)

	1973	1974	1975	1976	1977	1978	1979	1980	1981	1982	1982 1977	1982 1981
<b>3.5.13. Ulykker med dødelig udgang</b>	<b>Tödliche Unfälle</b>			<b>Infotuni mortali</b>							<b>%</b>	
Belgique/België	0,30	0,17	0,15	0,10	0,10	0,11	0,12	0,11	0,13	0,13	126	101
Danmark	:	0,33	0,24	0	0	0	0	0	:	:	:	:
BR Deutschland	0,18	0,13	0,13	0,14	0,08	0,06	0,12	0,08	0,09	0,08	102	93
Ελλάδα	:	:	:	:	:	:	:	:	0,33	:	:	:
France	0,09	0,13	0,13	0,10	0,07	0,06	0,05	0,03	0,06	0,05	75	79
Ireland	:	0	0	0	0	0	0	:	:	:	:	:
Italia	0,08	0,14	0,06	0,06	0,08	0,09	0,06	0,09	0,04	0,10	129	247
Luxembourg	0,14	0,35	0,20	0,17	0,06	0,17	0,29	0,08	0,13	0,09	155	69
Nederland	0,08	0,08	0,04	0,12	0	0,03	0,09	0,06	0	0,07	—	—
United Kingdom	0,15	0,08	0,10	0,04	0,05	0,04	0,05	:	0,06	0,09	163	151
EUR 10•	:	0,13	0,12	0,11	0,07	0,06	0,08	:	0,07	0,08	124	117
España	:	:	:	:	:	:	:	:	:	:	:	:
Portugal	:	:	:	:	:	:	:	:	:	:	:	:
Sverige	0,04	0,06	0,08	0,06	0,05	0,04	0,01	0,01	:	:	:	:
USA	:	:	:	:	:	:	:	:	:	:	:	:
Nippon (Japan)	:	:	:	:	:	:	:	:	:	:	:	:
<b>3.5.14. Ulykker, som ikke har dødelig udgang (&gt;3 dages fravær)</b>	<b>Nichttödliche Unfälle (&gt;3 Ausfalltage)</b>			<b>Infotuni non mortali (&gt;3 giorni d'assenza)</b>								
Virksomheder med 4 000-7 999 ansatte	Werke mit 4 000-7 999 Beschäftigten			Stabilimenti con 4 000-7 999 dipendenti								
Belgique/België	87	90	76	80	84	76	91	74	66	58	69	87
Danmark	:	:	:	:	—	—	—	—	—	:	—	—
BR Deutschland	98	93	80	84	59	54	51	58	47	39	66	84
Ελλάδα	:	:	:	:	:	:	:	:	—	:	—	—
France	61	72	81	85	55	61	53	:	40	39	70	97
Ireland	:	:	:	:	—	—	—	—	—	:	—	—
Italia	73	78	90	90	70	74	83	75	77	75	108	98
Luxembourg	79	79	68	75	56	58	62	61	50	46	84	93
Nederland	—	—	—	—	—	—	—	—	—	—	—	—
United Kingdom	:	:	:	:	19	14	15	:	15	15	80	103
EUR 10•	:	:	:	:	55	55	61	:	48	49	89	102
España	:	:	:	:	:	:	:	:	:	:	:	:
Portugal	:	:	:	:	:	:	:	:	:	:	:	:
Sverige	:	:	:	:	:	:	20	18	:	:	:	:
USA	:	:	:	:	:	:	:	:	:	:	:	:
Nippon (Japan)	:	:	:	:	:	:	:	:	:	:	:	:
<b>3.5.15. Ulykker, som ikke har dødelig udgang (&gt;3 dages fravær)</b>	<b>Nichttödliche Unfälle (&gt;3 Ausfalltage)</b>			<b>Infotuni non mortali (&gt;3 giorni d'assenza)</b>								
Alle virksomheder	Alle Werke			Tutti stabilimenti								
Belgique/België	85	86	74	81	82	75	85	77	72	65	79	90
Danmark	:	63	65	59	44	51	54	53	45	:	:	:
BR Deutschland	96	90	79	80	54	54	56	58	49	41	75	83
Ελλάδα	:	:	:	:	:	:	:	:	53	:	:	:
France	71	77	80	76	49	51	50	45	39	34	69	86
Ireland	:	45	39	49	33	27	34	:	:	:	:	:
Italia	102	105	107	104	97	96	97	89	84	82	84	97
Luxembourg	76	79	68	73	51	54	60	60	47	47	92	101
Nederland	42	38	34	32	21	25	29	31	29	24	116	82
United Kingdom	29	29	25	25	19	18	19	:	16	15	78	90
EUR 10•	:	72	67	67	49	49	51	:	48	43	87	59
España	:	:	:	:	:	:	:	:	:	:	:	:
Portugal	:	:	:	:	:	:	:	:	:	:	:	:
Sverige	46	53	54	47	45	51	23	22	:	:	:	:
USA	:	:	:	:	:	:	:	:	:	:	:	:
Nippon (Japan)	:	:	:	:	:	:	:	:	:	:	:	:

3.5. Social sikring

Sozialschutz

Protezione sociale

Arbejdsulykker i jern- og stålindustrien  
Antal tabte dage pr. ulykke som  
ikke har dødelig udgang  
(mindst 1 dags fravær)

Arbeitsunfälle in der Eisen- und  
Stahlindustrie  
Ausgefallene Tage je nicht tödlichen Unfall  
(mindestens 1 Ausfalltag)

Infortunulavoro  
nell'industria siderurgica  
Numero di giorni persi per infortunio  
non mortale (almeno 1 giorno  
d'assenza)

	1973	1974	1975	1976	1977	1978	1979	1980	1981	1982	1982 1977	1982 1981
<b>3.5.16. Stålværker</b>				<b>Stahlwerke</b>			<b>Acciaierie</b>			<b>%</b>		
Belgique/België	11,9	12,2	14,4	12,8 I	14,8	13,4	14,8	15,9	13,6	15,2	103	112
Danmark	:	16,2	13,3	18,4 I	12,8	14,9	13,8	23,3	10,1	:	:	:
BR Deutschland	16,8	17,2	18,4	18,1 I	18,3	19,2	18,4	18,6	17,4	17,6	96	100
Ελλάδα	:	:	:	:	:	:	:	:	:	:	:	:
France	28,0 I	26,3	27,6	25,8 I	27,8	27,4	28,1	34,1	37,1	37,9	136	102
Ireland	:	18,8	14,9	33,2 I	32,2	19,2	43,0	:	:	:	:	:
Italia	16,1	16,4	16,1	14,7 I	13,4	13,9	13,4	12,8	14,9	16,1	120	108
Luxembourg	20,6	21,4	24,8	21,0 I	19,4	24,4	26,3	25,2	26,3	27,6	142	105
Nederland	23,6	21,9	28,3	23,0 I	22,3	21,2	22,1	23,3	18,0	22,4	101	125
United Kingdom	:	:	:	:	19,2	25,9	25,8	28,1	26,3	30,9	161	118
EUR 10*	:	:	:	:	18	18	18	18	18	19	109	106
España	:	:	:	:	:	:	:	:	:	:	:	:
Portugal	:	:	:	:	:	:	:	:	:	:	:	:
Sverige	:	:	:	:	:	:	:	:	:	:	:	:
USA	:	:	:	:	:	:	:	:	:	:	:	:
Nippon (Japan)	:	:	:	:	:	:	:	:	:	:	:	:
<b>3.5.17. Valseværker osv.<sup>1)</sup></b>				<b>Walzwerke usw.<sup>1)</sup></b>			<b>Laminatoi etc.<sup>1)</sup></b>					
Belgique/België	13,2	13,7	14,9	16,0 I	16,3	15,7	15,0	16,6	14,1	16,1	99	114
Danmark	:	18,6	19,8	17,9 I	24,9	19,9	13,7	19,2	21,7	:	:	:
BR Deutschland	16,3	17,5	17,9	17,2 I	16,6	18,6	17,5	18,7	18,0	17,7	107	99
Ελλάδα	:	:	:	:	:	:	:	:	:	:	:	:
France	27,5 I	26,0	27,0	25,2 I	26,4	28,0	28,1	33,7	33,6	34,8	132	104
Ireland	:	44,3	25,0	26,2 I	44,7	29,5	38,0	:	:	:	:	:
Italia	16,8	17,0	15,8	14,7 I	13,8	14,0	14,1	14,2	16,0	16,6	121	104
Luxembourg	23,0	21,5	23,8	23,9 I	22,0	22,2	26,9	22,5	25,3	22,6	103	89
Nederland	21,8	21,2	23,4	27,7 I	20,3	27,5	22,8	23,9	22,8	26,1	129	114
United Kingdom	:	:	:	:	23,1	22,1	23,2	23,5	28,7	28,0	121	98
EUR 10*	:	:	:	:	18	19	19	19	20	21	112	106
España	:	:	:	:	:	:	:	:	:	:	:	:
Portugal	:	:	:	:	:	:	:	:	:	:	:	:
Sverige	:	:	:	:	:	:	:	:	:	:	:	:
USA	:	:	:	:	:	:	:	:	:	:	:	:
Nippon (Japan)	:	:	:	:	:	:	:	:	:	:	:	:
<b>3.5.18. Alle aktiviteter inden for jern- og stålindustrien</b>				<b>Gesamte hüttenmännische Tätigkeit</b>			<b>Insieme dell'attività siderurgica</b>					
Belgique/België	12,9	13,2	14,2	14,5 I	15,0	14,2	14,4	15,7	14,2	15,7	105	110
Danmark	:	17,2	14,6	16,7 I	19,4	16,6	13,8	19,4	16,6	:	:	:
BR Deutschland	16,4	16,8	17,6	17,1 I	16,9	17,8	17,5	17,6	17,6	17,9	106	101
Ελλάδα	:	:	:	:	:	:	:	:	17,0	:	:	:
France	27,4 I	26,4	26,9	25,2 I	27,2	27,1	27,9	33,0	34,7	36,7	135	106
Ireland	:	34,5	19,2	30,8 I	42,3	25,9	36,4	:	:	:	:	:
Italia	16,0	16,0	15,4	14,3 I	12,9	13,2	13,2	12,8	14,6	15,8	122	109
Luxembourg	22,3	22,2	22,8	22,2 I	22,1	21,8	24,9	23,3	25,1	27,4	124	109
Nederland	22,6	24,3	25,7	24,6 I	22,1	24,7	23,8	24,0	21,8	24,2	110	111
United Kingdom	:	:	:	:	25,3	24,7	25,5	25,3	29,8	29,0	115	97
EUR 10*	:	:	:	:	18	18	19	19	19	20	110	107
España	:	:	:	:	:	:	:	:	:	:	:	:
Portugal	:	:	:	:	:	:	:	:	:	:	:	:
Sverige	21,0	21,5	20,1	22,5	20,8	20,3 I	19	20	:	:	:	:
USA	:	:	:	:	:	:	:	:	:	:	:	:
Nippon (Japan)	:	:	:	:	:	:	:	:	:	:	:	:

<sup>1)</sup> Valseværker omfatter også fortnings-, galvaniserings- og lodningsanlæg.  
<sup>2)</sup> Jern- og stålværker (inkl. valseværker osv.).  
\* EUR 9.

<sup>1)</sup> Die Walzwerke schließen auch die Verzinnerei-, Verbleibungs- und Galvanisierungsanlagen ein.  
<sup>2)</sup> Eisen- und Stahlindustrie (einschl. Walzwerken usw.)

<sup>1)</sup> Il servizio laminatoi comprende le officine di stagnatura, zincatura e piombatura.  
<sup>2)</sup> Siderurgia, compresi laminari, ecc.

## 3.6. Lønninger

## Löhne und Gehälter

## Salari

Bruttotimelønnen<sup>1)</sup>  
ArbejdereBruttostundenverdienste<sup>1)</sup>  
ArbeiterRetribuzioni orarie lordi<sup>1)</sup>  
Operai

	1973	1974	1975	1976	1977	1978	1979	1980	1981	1982	1982 1973	1982 1981
<b>3.6.1. Industrier i alt<sup>2)</sup></b>	<b>Nominal</b>			<b>Industrie, insgesamt<sup>2)</sup></b>			<b>Insieme delle industrie<sup>2)</sup></b>			<b>%AT</b>		
	<b>Indeks (1975 = 100)</b>			<b>Nominal</b>			<b>Nominale</b>					
				<b>Indizes (1975 = 100)</b>			<b>Indici (1975 = 100)</b>					
Belgique/België	67,8	85,2	100,0	111,2	121,8	128,9	139,1	151,4	167,1	176,4	+ 160,2	+ 5,6
Danmark	71,3	86,0	100,0	110,6	120,7	136,1	148,0	160,8	177,4	195,5	+ 174,1	+ 10,2
BR Deutschland	84,2	93,4	100,0	106,8	114,3	120,5	127,1	136,6	144,4	150,5	+ 78,7	+ 4,2
Ελλάδα	63,4	80,2	100,0	128,6	155,4	192,1	224,1	280,1	357,2	487,5	+ 668,9	+ 36,5
France	71,8	86,5	100,0	116,3	131,0	146,6	164,4	191,0	219,7	248,4	+ 245,9	+ 13,1
Ireland	62,8	75,9	100,0	115,6	134,1	155,1	182,2	212,0	255,2	292,0	+ 364,9	+ 14,4
Italia	65,4	80,2	100,0	127,1	155,3	180,2	211,2	253,3	314,4	367,7	+ 462,2	+ 17,0
Luxembourg	73,0	91,2	100,0	115,7	125,2	131,4	137,1	146,5	154,1	166,7	+ 128,4	+ 8,2
Nederland	74,6	87,4	100,0	108,1	119,0	126,3	133,7	140,9	148,4	158,7	+ 112,7	+ 6,9
United Kingdom	65,9	79,4	100,0	112,3	121,7	138,8	161,4	189,1	212,2	231,0	+ 250,5	+ 8,9
<b>EUR 10</b>	:	:	:	:	:	:	:	:	:	:	:	:
España	59,7	75,3	100,0	129,8	148,2	188,6	231,2	276,0	328,7	376,5	+ 31,0	+ 14,5
Portugal	45,5	70,3	100,0	122,6	143,3	164,4	210,8	229,6	275,5	328,8	+ 622,6	+ 19,3
Sverige	76,4	85,4	100,0	113,3	122,4	137,0	149,2	164,1	178,9	192,9	+ 152,5	+ 7,8
USA	84,7	91,5	100,0	108,1	117,6	127,7	138,5	150,5	164,6	175,1	+ 106,7	+ 6,4
Nippon (Japan)	71,0	89,5	100,0	112,1	122,6	131,1	139,1	149,7	158,5	164,3	+ 131,4	+ 3,7
<b>3.6.2. Industrier i alt<sup>2)</sup></b>	<b>Real<sup>2)</sup></b>			<b>Industrie, insgesamt<sup>2)</sup></b>			<b>Insieme delle industrie<sup>2)</sup></b>					
	<b>Indeks (1975 = 100)</b>			<b>Real<sup>2)</sup></b>			<b>Reale<sup>2)</sup></b>					
				<b>Indizes (1975 = 100)</b>			<b>Indici (1975 = 100)</b>					
Belgique/België	87,4	94,7	100,0	102,7	105,6	107,6	110,5	112,4	115,1	110,6	+ 26,5	- 3,9
Danmark	87,2	90,0	100,0	97,5	94,5	99,1	96,9	95,1	93,8	93,5	+ 7,2	- 0,3
BR Deutschland	95,4	98,8	100,0	103,1	106,5	109,7	109,9	112,4	111,4	110,7	+ 16,0	- 0,7
Ελλάδα	91,2	90,9	100,0	113,5	122,3	134,3	127,6	127,0	130,7	149,1	+ 63,5	+ 14,1
France	90,9	95,4	100,0	105,8	108,8	111,4	112,2	114,9	115,9	119,8	+ 31,8	+ 3,4
Ireland	88,1	90,2	100,0	97,2	99,4	106,3	109,8	107,6	107,8	105,5	+ 19,8	- 2,2
Italia	91,2	89,9	100,0	105,8	112,5	117,0	117,3	116,1	121,5	119,9	+ 31,5	- 0,1
Luxembourg	90,2	101,7	100,0	106,6	109,4	111,1	113,9	111,2	107,4	105,2	+ 16,6	- 2,0
Nederland	90,6	95,7	100,0	99,5	104,1	105,9	107,1	105,5	103,3	105,4	+ 16,3	+ 2,0
United Kingdom	97,2	100,0	100,0	97,9	93,0	98,4	97,6	99,1	99,6	101,5	+ 4,4	+ 1,9
<b>EUR 10</b>	:	:	:	:	:	:	:	:	:	:	:	:
España	80,7	88,1	100,0	110,3	101,2	107,5	113,9	117,6	119,6	123,0	+ 52,4	+ 2,8
Portugal	66,0	81,0	100,0	101,3	93,1	87,0	90,5	84,0	84,0	90,0	+ 36,4	+ 7,1
Sverige	92,4	93,7	100,0	102,9	99,7	101,3	103,1	99,7	97,0	98,0	+ 6,1	+ 1,0
USA	102,5	99,9	100,0	102,2	104,4	105,4	102,7	98,3	97,5	99,0	- 3,4	+ 1,5
Nippon (Japan)	98,8	100,1	100,0	102,6	103,8	106,9	109,5	109,1	116,5	112,0	+ 13,4	- 3,9

Fodnoter, se s. 158-159.

Fußnoten, siehe S. 158-159.

Note, vedere pag. 158-159.

Reallønninger  
Reallöhne  
Retribuzioni reali

1975 = 100

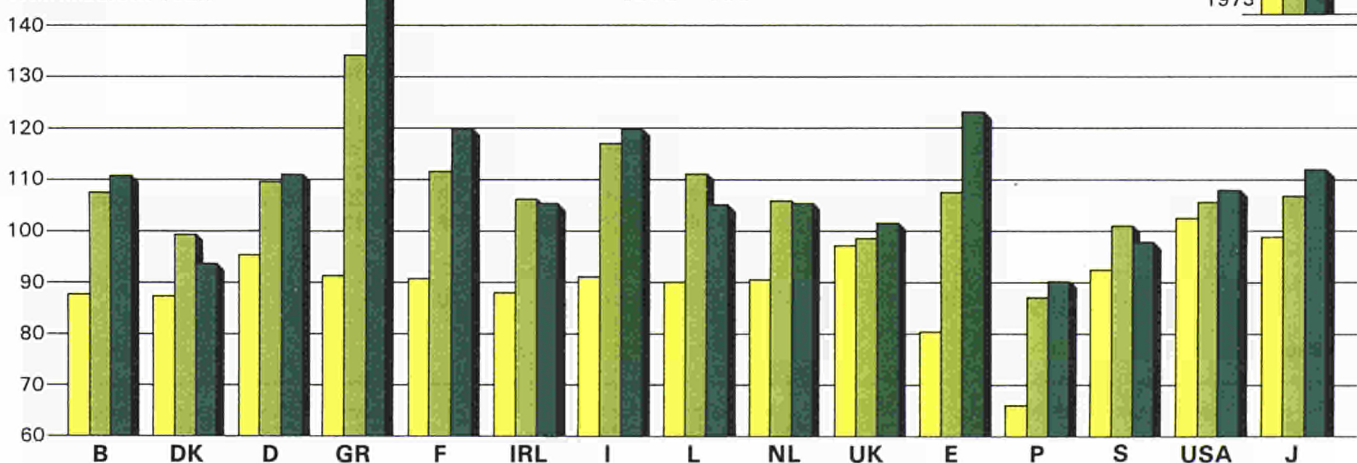

3.6. Lønninger

Löhne und Gehälter

Salari

Bruttotimelønnen<sup>1)</sup>  
Arbejdere

Bruttostundenverdiene<sup>1)</sup>  
Arbeiter

Retribuzioni orarie lordi<sup>1)</sup>  
Operai

	1973	1974	1975	1976	1977	1978	1979	1980	1981	1982	1982 1973	1982 1981
<b>3.6.3. Industrier i alt<sup>2)</sup> Mænd i nationale valutaer</b>				<b>Industrie, insgesamt<sup>2)</sup> Männer in nationaler Währung</b>			<b>Insieme delle industrie<sup>2)</sup> Uomini in moneta nazionale</b>			<b>%AT</b>		
Belgique/België	108	135	158	176	193	205	222	242	264	279	+ 158,3	+ 5,7
Danmark	:	:	:	:	:	44,23	48,17	52,14	57,72	63,69	:	+ 10,3
BR Deutschland	8,91	9,84	10,49	11,22	11,99	12,64	13,33	14,32	15,10	15,72	+ 76,4	+ 4,1
Ελλάδα	:	:	43,8	56,9	65,1	82,2	100,3	125,7	160,4	212,0	:	+ 32,2
France	9,00	10,85	12,54	14,69	16,53	18,50	20,77	23,99	27,53	31,11	+ 245,7	+ 13,0
Ireland	0,82	0,98	1,28	1,46	1,69	1,95	2,27	2,62	3,14	3,57	+ 335,4	+ 13,7
Italia	1 089	1 315	1 631	2 057	2 500	2 916	3 413	4 089	5 063	5 901	+ 441,9	+ 16,6
Luxembourg	119	148	163	188	203	214	223	238	251	272	+ 128,6	+ 8,4
Nederland	7,89	9,21	10,51	11,34	12,48	13,24	14,04	14,78	15,57	16,64	+ 110,9	+ 6,9
United Kingdom	0,89	1,06	1,34	1,50	1,62	1,86	2 16	2,57	2,83	3,09	+ 247,2	+ 9,2
EUR 10	:	:	:	:	:	:	:	:	:	:	:	:
España	:	:	:	:	:	:	:	:	:	:	:	:
Portugal	:	:	:	:	:	:	:	:	:	:	:	:
Sverige	:	:	:	:	:	:	:	:	:	:	:	:
USA	:	:	:	:	:	:	:	:	:	:	:	:
Nippon (Japan)	:	:	:	:	:	:	:	:	:	:	:	:
<b>3.6.4. Industrier i alt<sup>2)</sup> Kvinder i nationale valutaer</b>				<b>Industrie, insgesamt<sup>2)</sup> Frauen in nationaler Währung</b>			<b>Insieme delle industrie<sup>2)</sup> Donne in moneta nazionale</b>					
Belgique/België	74	94	113	126	137	145	156	170	189	204	+ 175,7	+ 7,9
Danmark	:	:	:	:	:	38,10	41,60	44,87	49,50	54,21	:	+ 9,5
BR Deutschland	6,30	7,05	7,61	8,13	8,73	9,23	9,69	10,40	10,99	11,45	+ 81,8	+ 4,2
Ελλάδα	:	:	30,6	38,6	44,5	55,9	68,2	84,7	106,9	156,6	:	+ 46,5
France	7,10	8,50	9,84	11,33	12,80	14,49	16,26	18,78	21,88	24,72	+ 248,2	+ 13,0
Ireland	0,49	0,59	0,78	0,89	1,04	1,25	1,52	1,80	2,11	2,44	+ 398,0	+ 15,6
Italia	853	1 034	1 300	1 707	2 116	2 422	2 871	3 440	4 297	5 092	+ 497,0	+ 18,5
Luxembourg	69	90	103	125	132	136	138	154	159	173	+ 150,7	+ 8,8
Nederland	5,28	6,47	7,61	8,35	9,17	9,73	10,15	10,83	11,31	12,17	+ 130,5	+ 7,6
United Kingdom	0,55	0,71	0,91	1,06	1,16	1,30	1,53	1,79	1,98	2,16	+ 292,7	+ 9,1
EUR 10	:	:	:	:	:	:	:	:	:	:	:	:
España	:	:	:	:	:	:	:	:	:	:	:	:
Portugal	:	:	:	:	:	:	:	:	:	:	:	:
Sverige	:	:	:	:	:	:	:	:	:	:	:	:
USA	:	:	:	:	:	:	:	:	:	:	:	:
Nippon (Japan)	:	:	:	:	:	:	:	:	:	:	:	:
<b>3.6.5. Industrier i alt<sup>2)</sup> Forskel mænd-kvinder i %<sup>4)</sup></b>				<b>Industrie, insgesamt<sup>2)</sup> Differenz Männer-Frauen in %<sup>4)</sup></b>			<b>Insieme delle industrie<sup>2)</sup> Scarto uomini-donne in %<sup>4)</sup></b>					
Belgique/België	31,5	30,4	28,5	28,4	29,0	29,3	29,7	29,8	28,4	26,9	- 14,6	- 5,3
Danmark	:	:	:	:	:	13,9	13,6	13,9	14,2	14,9	:	+ 4,9
BR Deutschland	29,3	28,3	27,4	27,5	27,2	27,0	27,3	27,4	27,2	27,2	- 7,2	=
Ελλάδα	:	:	30,1	32,2	31,6	32,0	32,0	32,6	33,3	26,1	:	- 21,6
France	21,1	21,7	21,5	22,9	22,6	21,7	21,7	21,7	20,6	20,5	- 2,8	- 0,5
Ireland	40,2	39,8	39,1	39,0	38,5	35,9	33,0	31,3	32,8	31,6	- 21,4	- 3,7
Italia	21,7	21,4	20,3	17,0	15,4	16,9	15,9	15,9	15,1	13,7	- 36,9	- 9,3
Luxembourg	42,0	39,2	36,8	33,5	35,0	36,4	38,1	35,3	36,6	36,4	- 13,3	- 0,5
Nederland	33,1	29,7	27,6	26,4	26,5	26,5	27,7	26,7	27,4	26,9	- 18,7	- 1,8
United Kingdom	38,2	33,0	32,1	29,3	28,4	30,1	29,2	30,4	30,0	30,1	- 21,2	+ 0,3
EUR 10	:	:	:	:	:	:	:	:	:	:	:	:
España	:	:	:	:	:	:	:	:	:	:	:	:
Portugal	:	:	:	:	:	:	:	:	:	:	:	:
Sverige	:	:	:	:	:	:	:	:	:	:	:	:
USA	:	:	:	:	:	:	:	:	:	:	:	:
Nippon (Japan)	:	:	:	:	:	:	:	:	:	:	:	:

Fodnoter, se s. 158-159.

Fußnoten, siehe S. 158-159.

Note, vedere pag. 158-159.

## 3.6. Lønninger

## Löhne und Gehälter

## Salari

Bruttotimelønnen<sup>1)</sup>  
Arbejdere

Bruttostundenverdienste<sup>1)</sup>  
Arbeiter

Retribuzioni orarie lorde<sup>1)</sup>  
Operai

	1973	1974	1975	1976	1977	1978	1979	1980	1981	1982	1982 1973	1982 1981
<b>3.6.6. Industrier i alt<sup>2)</sup> i nationale valutaer</b>											<b>%AT</b>	
Belgique/België	101	127	149	167	183	194	210	229	251	265	+ 162,4	+ 5,6
Danmark	22,29	26,87	31,26	34,56	37,72	42,53	46,27	50,27	55,44	61,10	+ 174,1	+ 10,2
BR Deutschland	8,37	9,28	9,94	10,62	11,36	11,98	12,63	13,58	14,35	14,96	+ 78,7	+ 4,2
Ελλάδα	:	:	:	:	:	:	:	:	:	:	:	:
France	8,59	10,35	11,96	13,91	15,67	17,53	19,66	22,84	26,28	29,71	+ 245,9	+ 13,1
Ireland	0,69	0,84	1,10	1,27	1,48	1,71	2,02	2,33	2,79	3,19	+ 362,3	+ 14,4
Italia	1 015	1 246	1 553	1 974	2 412	2 798	3 280	3 934	4 883	5 711	+ 462,7	+ 17,0
Luxembourg	116	145	159	184	199	209	218	233	245	265	+ 128,4	+ 8,2
Nederland	7,65	8,97	10,26	11,09	12,21	12,96	13,72	14,46	15,23	16,28	+ 112,7	+ 6,9
United Kingdom	0,83	1,00	1,26	1,42	1,54	1,76	2,04	2,39	2,68	2,92	+ 251,8	+ 8,9
EUR 10	:	:	:	:	:	:	:	:	:	:	:	:
España	:	:	:	:	:	:	:	:	:	:	:	:
Portugal	:	:	:	:	:	:	:	:	:	:	:	:
Sverige	:	:	:	:	:	:	:	:	:	:	:	:
USA	:	:	:	:	:	:	:	:	:	:	:	:
Nippon (Japan)	:	:	:	:	:	:	:	:	:	:	:	:
<b>3.6.7. Industrier i alt<sup>2)</sup> i løbende KKE<sup>3)</sup></b>											1973	1982
											<b>%<sup>1)</sup></b>	
Belgique/België	1,91	2,41	2,89	3,33	3,74	4,12	4,68	5,41	6,21	6,61	78,0	94,3
Danmark	2,45	2,95	3,50	3,93	4,33	4,79	5,28	5,86	6,48	6,97	100,0	99,4
BR Deutschland	2,05	2,39	2,77	3,16	3,57	3,93	4,36	4,96	5,52	6,00	83,7	85,6
Ελλάδα	:	:	:	:	:	:	:	:	:	:	:	:
France	1,41	1,72	2,02	2,35	2,67	2,95	3,27	3,77	4,27	4,72	57,6	67,3
Ireland	1,56	2,02	2,49	2,64	3,01	3,41	3,91	4,37	4,88	5,15	63,7	73,5
Italia	1,75	2,04	2,48	2,96	3,33	3,67	4,07	4,49	5,21		71,4	80,5
Luxembourg	2,26	2,70	3,44	3,90	4,56	4,94	5,26	5,83	6,42		92,2	100,0
Nederland	2,07	2,50	2,96	3,24	3,68	4,02	4,47	4,95	5,40	5,99	84,5	85,4
United Kingdom	2,08	2,45	2,80	3,04	3,18	3,54	3,90	4,25	4,69	5,13	84,9	73,2
EUR 10	:	:	:	:	:	:	:	:	:	:	:	:
España	:	:	:	:	:	:	:	:	:	:	:	:
Portugal	:	:	:	:	:	:	:	:	:	:	:	:
Sverige	:	:	:	:	:	:	:	:	:	:	:	:
USA	:	:	:	:	:	:	:	:	:	:	:	:
Nippon (Japan)	:	:	:	:	:	:	:	:	:	:	:	:
<b>3.6.8. Forarbejdende industrier i national valuta</b>											1982 1973	1982 1981
											<b>%AT</b>	
Belgique/België	100	125	148	164	180	191	207	226	248	263	+ 163,0	+ 6,1
Danmark	22,29	26,88	31,27	34,57	37,72	42,54	46,28	50,28	55,45	61,11	+ 174,2	+ 10,2
BR Deutschland	8,17	9,11	9,80	10,50	11,27	11,86	12,45	13,35	14,13	14,75	+ 80,5	+ 4,4
Ελλάδα	:	:	38,8	49,7	56,7	71,0	87,0	108,7	138,6	189,2	:	+ 36,5
France	8,57	10,40	11,99	13,87	15,61	17,49	19,56	22,72	26,14	29,75	+ 247,1	+ 13,8
Ireland	0,69	0,83	1,10	1,26	1,47	1,70	2,01	2,32	2,77	3,17	+ 359,4	+ 14,4
Italia	1 019	1 243	1 550	1 967	2 401	2 778	3 259	3 907	4 846	5 677	+ 457,1	+ 17,1
Luxembourg	121	152	164	190	205	218	228	245	256	278	+ 129,8	+ 8,6
Nederland	7,44	8,81	10,03	10,86	11,92	12,58	13,14	13,84	14,65	15,76	+ 111,8	+ 7,6
United Kingdom	0,82	1,00	1,26	1,42	1,53	1,76	2,05	2,37	2,68	2,92	+ 256,1	+ 9,0
EUR 10	:	:	:	:	:	:	:	:	:	:	:	:
España	:	:	:	:	:	:	:	:	:	:	:	:
Portugal	:	:	:	:	:	:	:	:	:	:	:	:
Sverige	:	:	:	:	:	:	:	:	:	:	:	:
USA	:	:	:	:	:	:	:	:	:	:	:	:
Nippon (Japan)	:	:	:	:	:	:	:	:	:	:	:	:

a) Indeks, landet med de højeste lønninger = 100.  
Fodnoter, se s. 158-159.

a) Index, Land mit den höchsten Verdiensten = 100.  
Fußnoten, siehe S. 158-159.

a) Indice, paese con i salari più alti = 100.  
Note, vedere pag. 158-159.



3.6. Lønninger

Löhne und Gehälter

Salari

Bruttotimelønnen<sup>1)</sup>  
Arbejdere

Bruttostundenverdiene<sup>1)</sup>  
Arbeiter

Retribuzioni orarie lorde<sup>1)</sup>  
Operai

	1973	1974	1975	1976	1977	1978	1979	1980	1981	1982	1973	1982
<b>3.6.9. Forarbejdende industrier i løbende KKE<sup>2)</sup></b>											<b>% a)</b>	
Belgique/België	1,89	2,37	2,87	3,27	3,68	4,06	4,61	5,34	6,14	6,56	77,1	89,3
Danmark	2,45	2,95	3,50	3,93	4,33	4,79	5,28	5,87	6,49	6,98	100,0	95,0
BR Deutschland	2,00	2,35	2,73	3,13	3,54	3,89	4,29	4,87	5,43	5,92	81,6	80,5
Ελλάδα	:	:	1,24	1,46	1,68	2,02	2,27	2,66	3,11	3,92	:	53,3
France	1,41	1,73	2,03	2,35	2,66	2,94	3,25	3,75	4,24	4,72	57,6	64,2
Ireland	1,56	2,00	2,49	2,62	2,99	3,39	3,89	4,36	4,84	5,12	63,7	69,7
Italia	1,75	2,03	2,48	2,94	3,32	3,65	4,04	4,46	5,17	5,60	71,4	76,2
Luxembourg	2,36	2,84	3,55	4,03	4,70	5,15	5,50	6,13	6,70	7,35	96,3	100,0
Nederland	2,01	2,45	2,89	3,18	3,59	3,91	4,28	4,74	5,20	5,79	82,0	78,8
United Kingdom	2,06	2,45	2,80	3,04	3,15	3,54	3,92	4,21	4,69	5,13	84,1	69,8
EUR 10	:	:	:	:	:	:	:	:	:	:	:	:
España	:	:	:	:	:	:	:	:	:	:	:	:
Portugal	:	:	:	:	:	:	:	:	:	:	:	:
Sverige	:	:	:	:	:	:	:	:	:	:	:	:
USA	:	:	:	:	:	:	:	:	:	:	:	:
Nippon (Japan)	:	:	:	:	:	:	:	:	:	:	:	:
<b>3.6.10. Bygge- og anlægsvirksomhed i national valuta</b>											<b>1982</b>	<b>1982</b>
											<b>1973</b>	<b>1981</b>
											<b>%AT</b>	
Belgique/België	103	130	151	173	191	203	219	236	255	267	+ 159,2	+ 4,8
Danmark	:	:	:	:	:	:	:	:	:	:	:	:
BR Deutschland	9,25	10,00	10,41	11,03	11,68	12,46	13,39	14,44	15,08	15,61	+ 68,8	+ 3,5
Ελλάδα	:	:	:	:	:	:	:	:	:	:	:	:
France	8,58	10,08	11,63	13,76	15,57	17,35	19,62	22,86	26,40	29,32	+ 241,7	+ 11,1
Ireland	:	:	:	:	:	:	:	:	:	:	:	:
Italia	981	1 255	1 564	2 024	2 496	3 091	3 594	4 321	5 405	6 174	+ 529,4	+ 14,2
Luxembourg	96	118	139	157	169	171	179	198	212	225	+ 134,4	+ 6,1
Nederland	8,18	9,39	10,86	11,70	12,97	13,91	15,06	15,89	16,65	17,64	+ 115,7	+ 6,0
United Kingdom	0,84	1,00	1,29	1,44	1,58	1,75	2,01	2,49	2,69	2,92	+ 247,6	+ 8,5
EUR 10	:	:	:	:	:	:	:	:	:	:	:	:
España	:	:	:	:	:	:	:	:	:	:	:	:
Portugal	14,80	21,20	29,60	34,60	40,30	43,90	54,10	:	:	:	:	:
Sverige	:	:	:	:	:	:	:	:	:	:	:	:
USA	:	:	:	:	:	:	:	:	:	:	:	:
Nippon (Japan)	:	:	:	:	:	:	:	:	:	:	:	:
<b>3.6.11. Bygge- og anlægsvirksomhed i løbende KKE<sup>2)</sup></b>											<b>1973</b>	<b>1982</b>
											<b>% a)</b>	
Belgique/België	1,95	2,47	2,93	3,45	3,90	4,32	4,88	5,58	6,31	6,66	86,3	100,0
Danmark	:	:	:	:	:	:	:	:	:	:	:	:
BR Deutschland	2,26	2,58	2,90	3,28	3,67	4,09	4,62	5,27	5,80	6,27	100,0	94,1
Ελλάδα	:	:	:	:	:	:	:	:	:	:	:	:
France	1,41	1,68	1,96	2,33	2,66	2,92	3,26	3,77	4,29	4,65	62,4	69,8
Ireland	:	:	:	:	:	:	:	:	:	:	:	:
Italia	1,69	2,05	2,50	3,03	3,45	4,06	4,46	4,93	5,76	6,09	74,8	91,4
Luxembourg	1,87	2,20	3,01	3,33	3,87	4,04	4,32	4,95	5,55	5,95	82,7	89,3
Nederland	2,21	2,62	3,13	3,42	3,91	4,32	4,91	5,44	5,90	6,49	97,8	97,5
United Kingdom	2,11	2,45	2,87	3,08	3,26	3,52	3,84	4,43	4,70	5,13	93,4	77,0
EUR 10	:	:	:	:	:	:	:	:	:	:	:	:
España	:	:	:	:	:	:	:	:	:	:	:	:
Portugal	:	:	:	:	:	:	:	:	:	:	:	:
Sverige	:	:	:	:	:	:	:	:	:	:	:	:
USA	:	:	:	:	:	:	:	:	:	:	:	:
Nippon (Japan)	:	:	:	:	:	:	:	:	:	:	:	:

a) Indeks, landet med de højeste lønninger = 100.  
Fußnoten, se s. 158-159.

a) Index, Land mit den höchsten Verdiensten = 100.  
Fußnoten, siehe S. 158-159.

a) Indice, paese con i salari più alti = 100.  
Note, vedere pag 158-159.

## 3.6. Lønninger

## Löhne und Gehälter

## Salari

Bruttomånedslønninger<sup>1)</sup>  
Funktionærer

Bruttomonatsverdienste<sup>1)</sup>  
Angestellte

Retribuzioni mensili lorde<sup>1)</sup>  
Impiegati

	1973	1974	1975	1976	1977	1978	1979	1980	1981	1982	1982 1973	1982 1981
<b>3.6.12. Industrier i alt<sup>2)</sup> Indeks (1975 = 100)</b>				<b>Industrie insgesamt<sup>2)</sup> Indizes (1975 = 100)</b>			<b>Insieme delle industrie<sup>2)</sup> Indici (1975 = 100)</b>			<b>%AT</b>		
Belgique/België	70,6	86,7	100,0	109,1	119,3	127,5	137,1	148,6	161,8	169,8	+ 140,5	+ 4,9
Danmark	:	:	100,0	109,4	118,6	128,4	141,7	149,6	165,2	184,8	:	+ 11,9
BR Deutschland	83,6	92,9	100,0	107,8	115,6	122,6	130,2	140,2	147,8	154,0	+ 84,2	+ 4,2
Ελλάδα	:	:	:	:	:	:	:	:	:	:	:	:
France	75,9	88,7	100,0	111,5	122,9	137,1	153,1	175,9	196,3	212,3	179,7	+ 8,2
Ireland	:	:	:	:	:	:	:	:	:	:	:	:
Italia	71,9	84,2	100,0	119,9	141,1	164,3	196,4	227,3	275,8	314,0	:	:
Luxembourg	72,4	84,6	100,0	113,1	119,8	130,5	138,4	151,4	159,5	174,6	:	:
Nederland	:	:	100,0	109,6	119,0	126,8	135,3	142,0	150,7	161,9	:	+ 7,4
United Kingdom	65,1	80,2	100,0	110,9	121,8	140,5	164,7	196,8	223,9	240,5	+ 269,4	+ 7,4
EUR 10	:	:	:	:	:	:	:	:	:	:	:	:
España	:	:	:	:	:	:	:	:	:	:	:	:
Portugal	:	:	:	:	:	:	:	:	:	:	:	:
Sverige	:	:	:	:	:	:	:	:	:	:	:	:
USA	:	:	:	:	:	:	:	:	:	:	:	:
Nippon (Japan)	:	:	:	:	:	:	:	:	:	:	:	:
<b>3.6.13. Forarbejdende industrier Indeks (1975 = 100)</b>				<b>Verarbeitende Industrie Indizes (1975 = 100)</b>			<b>Industrie manifatturiere Indici (1975 = 100)</b>					
Belgique/België	70,6	86,7	100,0	108,6	118,8	126,5	136,2	147,4	162,6	171,3	+ 142,6	+ 5,4
Danmark	68,8	88,1	100,0	109,5	118,5	128,4	141,6	149,6	165,1	184,8	+ 168,6	+ 11,9
BR Deutschland	83,2	92,7	100,0	108,0	116,1	123,2	130,8	140,9	148,6	155,0	+ 86,3	+ 4,3
Ελλάδα	:	:	:	:	:	:	:	:	:	:	:	:
France	75,9	88,9	100,0	111,7	123,1	137,6	154,0	176,6	197,6	213,6	+ 181,4	+ 8,1
Ireland	:	:	:	:	:	:	:	:	:	:	:	:
Italia	71,2	85,9	100,0	120,2	141,3	165,0	197,3	228,2	276,6	315,0	+ 342,4	+ 13,9
Luxembourg	72,2	84,5	100,0	112,9	119,4	132,1	136,8	153,6	161,9	177,9	+ 146,4	+ 9,9
Nederland	:	:	100,0	109,7	119,3	127,1	135,0	141,6	150,5	161,9	:	+ 7,6
United Kingdom	65,0	80,1	100,0	110,6	121,6	140,3	164,7	196,2	225,2	241,7	+ 271,9	+ 7,3
EUR 10	:	:	:	:	:	:	:	:	:	:	:	:
España	:	:	:	:	:	:	:	:	:	:	:	:
Portugal	:	:	:	:	:	:	:	:	:	:	:	:
Sverige	:	:	:	:	:	:	:	:	:	:	:	:
USA	:	:	:	:	:	:	:	:	:	:	:	:
Nippon (Japan)	:	:	:	:	:	:	:	:	:	:	:	:
<b>3.6.14. Bygge- og anlægsvirksomhed Indeks (1975 = 100)</b>				<b>Baugewerbe Indizes (1975 = 100)</b>			<b>Edilizia e genio civile Indici (1975 = 100)</b>					
Belgique/België	70,6	86,4	100,0	109,5	119,4	131,0	140,5	153,2	165,1	172,0	+ 143,6	+ 4,2
Danmark	:	:	:	:	:	:	:	:	:	:	:	:
BR Deutschland	85,8	91,7	100,0	105,5	111,4	118,4	126,1	135,3	140,8	145,4	+ 69,5	+ 3,3
Ελλάδα	:	:	:	:	:	:	:	:	:	:	:	:
France	75,9	87,9	100,0	109,2	121,0	134,0	148,7	171,6	193,9	206,3	+ 171,8	+ 6,4
Ireland	:	:	:	:	:	:	:	:	:	:	:	:
Italia	67,0	83,4	100,0	121,2	143,8	182,7	212,8	251,5	312,6	354,4	+ 429,0	+ 13,4
Luxembourg	76,0	89,6	100,0	118,2	118,9	120,8	126,3	142,1	155,7	162,1	+ 113,3	+ 4,1
Nederland	:	:	100,0	110,4	118,6	126,8	138,1	145,7	152,6	162,4	:	H 6,4
United Kingdom	67,6	80,7	100,0	113,0	124,5	140,1	160,9	192,0	208,2	224,4	+ 232,0	+ 7,8
EUR 10	:	:	:	:	:	:	:	:	:	:	:	:
España	:	:	:	:	:	:	:	:	:	:	:	:
Portugal	:	:	:	:	:	:	:	:	:	:	:	:
Sverige	:	:	:	:	:	:	:	:	:	:	:	:
USA	:	:	:	:	:	:	:	:	:	:	:	:
Nippon (Japan)	:	:	:	:	:	:	:	:	:	:	:	:

Fodnoter, se s. 158-159.

Fußnoten, siehe S. 158-159.

Note, vedere pag. 158-159.

3.6. Lønninger

Löhne und Gehälter

Salari

Lønøkonomkostninger pr. time  
Arbejdere + funktionærer

Arbeitskosten je Stunde  
Arbeiter + Angestellte

Costo orario della manodopera  
Operai + impiegati

	1973	1974	1975	1976	1977	1978	1979	1980	1981	1982	1982 1973	1982 1981
<b>3.6.15. Industrier i alt<sup>a)</sup> i national valuta</b>											<b>%AT</b>	
Belgique/België	182	223	272	308	345	373	404	440	499	:		
Danmark	:	:	40,90	45,50	49,70	55,20	:	:	76,30	:		
BR Deutschland	14,03	15,82	17,57	18,90	20,50	21,71	23,00	24,70	27,49	:		
Ελλάδα	:	:	:	:	:	:	:	:	241	:		
France	17,22	20,52	24,44	28,60	32,60	36,95	42,20	48,70	58,18	:		
Ireland	:	:	1,50	:	:	:	:	:	417	:		
Italia	1 074	2 633	3 400	4 040	4 800	5 412	6 300	7 530	9 345	:		
Luxembourg	182	223	256	292	323	341	361	390	401	:		
Nederland	14,24	17,17	20,21	22,39	23,35	24,87	26,90	28,30	29,91	:		
United Kingdom	1,06	1,28	1,65	1,98	2,28	2,53	2,80	3,40	4,12	:		
EUR 10	:	:	:	:	:	:	:	:	:	:		
España	:	:	:	:	:	:	:	:	:	:		
Portugal	:	:	:	:	:	:	:	:	:	:		
Sverige	:	:	:	:	:	:	:	:	:	:		
USA	:	:	:	:	:	:	:	:	:	:		
Nippon (Japan)	:	:	:	:	:	:	:	:	:	:		
<b>3.6.16. Industrier i alt<sup>a)</sup> i ECU<sup>7)</sup></b>											1973	1982
											<b>% a)</b>	
Belgique/België	3,81	4,81	5,97	7,14	8,44	9,31	10,10	10,80	12,08	:	89,0	
Danmark	:	:	5,74	6,70	7,20	7,86	:	:	9,63	:	:	
BR Deutschland	4,28	5,13	5,76	6,70	7,70	8,49	9,20	9,80	10,94	:	100,0	
Ελλάδα	:	:	:	:	:	:	:	:	3,91	:	:	
France	3,15	3,58	4,59	5,40	5,80	6,44	7,20	8,30	9,63	:	73,6	
Ireland	:	:	2,68	:	:	:	:	:	6,03	:	:	
Italia	2,89	3,39	4,20	4,30	4,80	5,01	5,50	6,30	7,40	:	67,5	
Luxembourg	3,81	4,81	5,62	6,80	7,90	8,51	9,00	9,60	9,71	:	89,0	
Nederland	4,15	5,36	6,45	7,58	8,34	9,03	9,80	10,30	10,78	:	97,0	
United Kingdom	2,11	2,51	2,95	3,19	3,49	3,81	4,40	5,70	7,45	:	49,3	
EUR 10	:	:	:	:	:	:	:	:	:	:	:	
España	:	:	:	:	:	:	:	:	:	:	:	
Portugal	:	:	:	:	:	:	:	:	:	:	:	
Sverige	:	:	:	:	:	:	:	:	:	:	:	
USA	:	:	:	:	:	:	:	:	:	:	:	
Nippon (Japan)	:	:	:	:	:	:	:	:	:	:	:	
<b>3.6.17. Industrier i alt<sup>a)</sup> i løbende KKE<sup>8)</sup></b>											<b>Insieme delle industrie<sup>8)</sup> In SPA correnti<sup>8)</sup></b>	
Belgique/België	3,45	4,23	5,28	6,10	7,10	7,93	9,00	10,40	12,35	:	89,6	
Danmark	:	:	4,57	5,20	5,70	6,22	:	:	8,76	:	:	
BR Deutschland	3,43	4,08	4,91	5,60	6,50	7,12	7,90	9,00	10,53	:	89,1	
Ελλάδα	:	:	:	:	:	:	:	:	5,40	:	:	
France	2,83	3,41	4,13	4,80	5,60	6,22	7,00	8,10	9,37	:	73,5	
Ireland	:	:	3,39	:	:	:	:	:	7,29	:	:	
Italia	3,57	4,30	5,44	6,05	6,60	7,10	7,80	8,60	9,89	:	92,7	
Luxembourg	3,55	4,16	5,55	6,20	7,40	8,05	8,70	9,80	10,50	:	92,2	
Nederland	3,85	4,78	5,82	6,60	7,00	7,72	8,70	9,70	10,61	:	100,0	
United Kingdom	2,66	3,14	3,67	4,20	4,70	5,09	5,40	6,10	7,14	:	69,1	
EUR 10	:	:	:	:	:	:	:	:	:	:	:	
España	:	:	:	:	:	:	:	:	:	:	:	
Portugal	:	:	:	:	:	:	:	:	:	:	:	
Sverige	:	:	:	:	:	:	:	:	:	:	:	
USA	:	:	:	:	:	:	:	:	:	:	:	
Nippon (Japan)	:	:	:	:	:	:	:	:	:	:	:	

a) Indeks, landet med de højeste omkostninger = 100.  
Fodnoter, se s. 158-159.

a) Index, Land mit den höchsten Kosten = 100.  
Fußnoten, siehe S. 158-159.

a) Indice, paese con i costi più alti = 100.  
Note, vedere pag. 158-159.

## 3.6. Lønninger

## Löhne und Gehälter

## Salari

Lønnomkostninger pr. time  
Arbejdere + funktionærerArbeitskosten je Stunde  
Arbeiter + AngestellteCosto orario della manodopera  
Operai + impiegati

	1973	1974	1975	1976	1977	1978	1979	1980	1981	1982	1982 1973	1982 1981
<b>3.6.18. Industrier i alt<sup>a</sup> i national valuta Indeks (1975 = 100)</b>				<b>Industrie, insgesamt<sup>a</sup> in nationaler Währung Index (1975 = 100)</b>			<b>Insieme delle industrie<sup>a</sup> in moneta nazionale Indice (1975 = 100)</b>			<b>%AT</b>		
Belgique/België	66,9	82,0	100,0	113,2	126,8	137,1	148,5	161,8	183,5	:	:	:
Danmark	:	:	100,0	111,3	121,5	135,0	:	:	186,6	:	:	:
BR Deutschland	79,9	90,0	100,0	107,6	116,7	123,6	130,9	140,6	156,5	:	:	:
Ελλάδα	:	:	:	:	:	:	:	:	:	:	:	:
France	70,5	84,0	100,0	117,0	133,4	151,2	172,7	199,3	238,1	:	:	:
Ireland	:	:	100,0	:	:	:	:	:	278,0	:	:	:
Italia	61,0	77,4	100,0	125,6	158,5	159,2	185,3	221,5	274,9	:	:	:
Luxembourg	71,1	87,1	100,0	114,1	126,2	133,2	141,0	152,3	156,6	:	:	:
Nederland	70,5	85,0	100,0	110,8	115,5	123,1	133,1	140,0	148,0	:	:	:
United Kingdom	64,2	77,6	100,0	120,0	138,2	153,3	169,7	206,1	249,7	:	:	:
EUR 10	:	:	:	:	:	:	:	:	:	:	:	:
España	:	:	:	:	:	:	:	:	:	:	:	:
Portugal	:	:	:	:	:	:	:	:	:	:	:	:
Sverige	:	:	100,0	114,3	127,4	140,4	152,9	168,8	:	:	:	:
USA	:	:	:	:	:	:	:	:	:	:	:	:
Nippon (Japan)	:	:	:	:	:	:	:	:	:	:	:	:
<b>3.6.19. Industrier i alt<sup>a</sup> i ECU<sup>b</sup> Indeks (1975 = 100)</b>				<b>Industrie, insgesamt<sup>a</sup> in ECU<sup>b</sup> Index (1975 = 100)</b>			<b>Insieme delle industrie<sup>a</sup> in ECU<sup>b</sup> Indice (1975 = 100)</b>					
Belgique/België	63,8	80,6	100,0	119,6	141,4	156,0	169,2	180,9	202,4	:	:	:
Danmark	:	:	100,0	116,7	125,4	136,9	:	:	167,5	:	:	:
BR Deutschland	74,3	89,1	100,0	116,3	133,7	147,4	159,7	170,1	189,9	:	:	:
Ελλάδα	:	:	:	:	:	:	:	:	:	:	:	:
France	68,6	78,0	100,0	117,7	126,4	140,3	156,9	180,8	209,8	:	:	:
Ireland	:	:	100,0	:	:	:	:	:	225,0	:	:	:
Italia	68,8	80,7	100,0	109,3	127,4	119,3	131,0	150,0	176,2	:	:	:
Luxembourg	67,8	85,6	100,0	121,0	140,6	151,4	160,1	170,8	172,8	:	:	:
Nederland	64,3	83,1	100,0	117,5	129,3	140,0	150,4	159,7	167,1	:	:	:
United Kingdom	71,5	85,1	100,0	108,1	118,3	129,2	149,2	193,2	252,5	:	:	:
EUR 10	:	:	:	:	:	:	:	:	:	:	:	:
España	:	:	:	:	:	:	:	:	:	:	:	:
Portugal	:	:	:	:	:	:	:	:	:	:	:	:
Sverige	:	:	:	:	:	:	:	:	:	:	:	:
USA	:	:	:	:	:	:	:	:	:	:	:	:
Nippon (Japan)	:	:	:	:	:	:	:	:	:	:	:	:
<b>3.6.20. Forarbejdende Industrier i national valuta</b>				<b>Verarbeitende Industrie in nationaler Währung</b>			<b>Industrie manifatturiere in moneta nazionale</b>					
Belgique/België	180	221	268	307	344	374	406	442	502	:	:	:
Danmark	:	:	40,90	45,50	49,70	55,21	62,20	69,30	75,60	:	:	:
BR Deutschland	13,93	15,81	17,54	19,00	20,50	21,76	23,00	24,70	27,56	:	:	:
Ελλάδα	:	:	:	:	:	:	:	:	236	:	:	:
France	17,55	21,00	24,95	29,00	33,00	37,38	42,80	49,20	59,29	:	:	:
Ireland	:	:	1,49	:	:	:	:	:	4,14	:	:	:
Italia	2 107	2 698	3 450	4 050	4 810	5 403	6 310	7 500	9 278	:	:	:
Luxembourg	195	238	270	310	338	367	382	416	425	:	:	:
Nederland	14,10	17,21	20,24	22,49	23,56	25,22	27,10	28,40	30,06	:	:	:
United Kingdom	1,06	1,28	1,65	1,97	2,27	2,51	2,80	3,40	4,06	:	:	:
EUR 10	:	:	:	:	:	:	:	:	:	:	:	:
España	:	:	:	:	:	:	:	:	:	:	:	:
Portugal	:	:	:	:	:	:	:	:	:	:	:	:
Sverige	:	:	:	:	:	:	:	:	:	:	:	:
USA	:	:	:	:	:	:	:	:	:	:	:	:
Nippon (Japan)	:	:	:	:	:	:	:	:	:	:	:	:

3.6. Lønninger

Löhne und Gehälter

Salari

Lønømkostninger pr. time  
Arbejdere + funktionærer

Arbeitskosten je Stunde  
Arbeiter + Angestellte

Costo orario della manodopera  
Operai + impiegati

	1973	1974	1975	1976	1977	1978	1979	1980	1981	1982	1973	1982
<b>3.6.21. Forarbejdende industrier i ECU<sup>7)</sup></b>				<b>Verarbeitende Industrie in ECU<sup>7)</sup></b>			<b>Industrie manifatturiere in ECU<sup>7)</sup></b>			<b>% a)</b>		
Belgique/België	3,77	4,76	5,88	7,11	8,41	9,34	10,10	10,90	12,16	:	88,7	:
Danmark	:	:	5,74	6,70	7,20	7,87	8,60	8,90	9,63	:	:	:
BR Deutschland	4,25	5,13	5,75	6,70	7,70	8,51	9,20	9,80	10,94	:	100,0	:
Ελλάδα	:	:	:	:	:	:	:	:	3,83	:	:	:
France	3,31	3,66	4,69	4,30	4,80	6,51	7,30	8,40	9,63	:	77,9	:
Ireland	:	:	2,66	:	:	:	:	:	5,99	:	:	:
Italia	2,94	3,48	4,26	4,60	5,36	5,00	5,50	6,30	7,40	:	69,2	:
Luxembourg	4,08	5,13	5,93	7,20	8,30	9,16	9,50	10,30	10,29	:	96,0	:
Nederland	4,11	5,37	6,46	7,61	8,41	9,16	9,80	10,30	10,83	:	96,7	:
United Kingdom	2,11	2,51	2,95	3,17	3,47	3,78	4,40	5,70	7,45	:	49,7	:
EUR 10	:	:	:	:	:	:	:	:	:	:	:	:
España	:	:	:	:	:	:	:	:	:	:	:	:
Portugal	:	:	:	:	:	:	:	:	:	:	:	:
Sverige	:	:	:	:	:	:	:	:	:	:	:	:
USA	:	:	:	:	:	:	:	:	:	:	:	:
Nippon (Japan)	:	:	:	:	:	:	:	:	:	:	:	:
<b>3.6.22. Forarbejdende industrier i løbende KKE<sup>8)</sup></b>				<b>Verarbeitende Industrie in jeweiligen KKS<sup>8)</sup></b>			<b>Industrie manifatturiere in SPA correnti<sup>8)</sup></b>					
Belgique/België	3,40	4,20	5,20	6,10	7,00	7,95	9,05	10,50	12,42	:	89,5	:
Danmark	:	:	4,57	5,20	5,70	6,22	7,10	8,10	8,68	:	:	:
BR Deutschland	3,40	4,07	4,90	5,70	6,50	7,13	7,90	9,00	10,56	:	89,5	:
Ελλάδα	:	:	:	:	:	:	:	:	5,30	:	:	:
France	2,90	3,50	4,21	4,90	5,60	6,30	7,10	8,10	9,55	:	76,3	:
Ireland	:	:	3,37	:	:	:	:	:	7,24	:	:	:
Italia	3,63	4,40	5,52	6,05	6,60	7,09	7,80	8,60	9,82	:	95,5	:
Luxembourg	3,80	4,44	5,85	6,60	7,80	8,67	9,20	10,40	11,13	:	100,0	:
Nederland	3,80	4,80	5,83	6,60	7,10	7,72	8,80	9,70	10,66	:	100,0	:
United Kingdom	2,66	3,14	3,67	4,20	4,70	5,05	5,40	6,10	7,04	:	70,0	:
EUR 10	:	:	:	:	:	:	:	:	:	:	:	:
España	:	:	:	:	:	:	:	:	:	:	:	:
Portugal	:	:	:	:	:	:	:	:	:	:	:	:
Sverige	:	:	:	:	:	:	:	:	:	:	:	:
USA	:	:	:	:	:	:	:	:	:	:	:	:
Nippon (Japan)	:	:	:	:	:	:	:	:	:	:	:	:

a) Indeks, landet med de højeste omkostninger = 100.  
Fodnoter, se s. 158-159.

a) Index, Land mit den höchsten Kosten = 100.  
Fußnoten, siehe S. 158-159.

a) Indice, paese con i costi più alti = 100.  
Note, vedere pag. 158-159.

## 3.6. Lønninger

## Löhne und Gehälter

## Salari

Lønøkonomkostninger pr. time  
Arbejdere + funktionærerArbeitskosten je Stunde  
Arbeiter + AngestellteCosto orario della manodopera  
Operai + impiegati

	1973	1974	1975	1976	1977	1978	1979	1980	1981	1982	1982 1973	1982 1981
<b>3.6.23. Bygge- og anlægsvirksomhed i national valuta</b>	<b>Byggeværbe</b>			<b>Baugewerbe</b>			<b>Edilizia e genio civile</b>			<b>%AT</b>		
	in nationaler Währung			in moneta nazionale								
Belgique/België	187	226	275	309	342	360	390	422	458	:	:	:
Danmark	:	:	38,58	:	:	57,85	:	:	80,19	:	:	:
BR Deutschland	14,45	15,60	16,67	17,70	18,80	20,10	21,50	23,10	25,44	:	:	:
Ελλάδα	:	:	:	:	:	:	:	:	:	:	:	:
France	15,23	17,88	20,92	25,00	29,40	34,01	38,70	44,80	51,56	:	:	:
Ireland	:	:	:	:	:	:	:	:	:	:	:	:
Italia	772	2 204	2 876	3 870	4 650	5 470	6 360	7 690	10 026	:	:	:
Luxembourg	129	160	188	214	231	234	254	278	318	:	:	:
Nederland	14,29	17,12	19,98	21,62	22,40	23,72	26,50	27,70	29,10	:	:	:
United Kingdom	1,07	1,26	1,66	1,95	2,26	2,35	2,60	3,20	3,86	:	:	:
EUR 10	:	:	:	:	:	:	:	:	:	:	:	:
España	:	:	:	:	:	:	:	:	:	:	:	:
Portugal	:	:	:	:	:	:	:	:	:	:	:	:
Sverige	:	:	:	:	:	:	:	:	:	:	:	:
USA	:	:	:	:	:	:	:	:	:	:	:	:
Nippon (Japan)	:	:	:	:	:	:	:	:	:	:	:	:
											1973	1982
<b>3.6.24. Bygge- og anlægsvirksomhed i ECU<sup>1)</sup></b>	<b>Byggeværbe</b>			<b>Baugewerbe</b>			<b>Edilizia e genio civile</b>			<b>% a)</b>		
	in ECU <sup>1)</sup>			in ECU <sup>1)</sup>			in ECU <sup>1)</sup>					
Belgique/België	3,91	4,87	6,03	7,16	8,37	8,99	9,70	10,40	11,10	:	88,7	:
Danmark	:	:	5,42	:	:	8,24	:	:	10,12	:	:	:
BR Deutschland	4,41	5,06	5,47	6,30	7,10	7,86	8,60	9,20	10,12	:	100,0	:
Ελλάδα	:	:	:	:	:	:	:	:	:	:	:	:
France	2,79	3,12	3,93	4,70	5,20	5,93	6,60	7,60	8,54	:	63,3	:
Ireland	:	:	:	:	:	:	:	:	:	:	:	:
Italia	2,47	2,84	3,55	4,20	4,60	5,06	5,60	6,50	7,94	:	56,0	:
Luxembourg	2,70	3,45	4,13	5,00	5,70	5,84	6,30	6,90	7,70	:	61,2	:
Nederland	4,17	5,35	6,37	7,32	8,00	8,61	9,60	10,00	10,49	:	94,6	:
United Kingdom	2,13	2,47	2,96	3,14	3,46	3,54	4,00	5,30	6,98	:	48,3	:
EUR 10	:	:	:	:	:	:	:	:	:	:	:	:
España	:	:	:	:	:	:	:	:	:	:	:	:
Portugal	:	:	:	:	:	:	:	:	:	:	:	:
Sverige	:	:	:	:	:	:	:	:	:	:	:	:
USA	:	:	:	:	:	:	:	:	:	:	:	:
Nippon (Japan)	:	:	:	:	:	:	:	:	:	:	:	:
<b>3.6.25. Bygge- og anlægsvirksomhed i løbende KKE<sup>2)</sup></b>	<b>Byggeværbe</b>			<b>Baugewerbe</b>			<b>Edilizia e genio civile</b>					
	in løbende KKE <sup>2)</sup>			in jeweiligen KKS <sup>2)</sup>			in SPA correnti <sup>2)</sup>					
Belgique/België	3,54	4,30	5,33	6,20	7,00	7,65	8,70	10,00	11,23	:	91,7	:
Danmark	:	:	4,32	:	:	6,51	:	:	9,21	:	:	:
BR Deutschland	3,53	4,02	4,66	5,30	5,90	6,59	7,40	8,40	9,75	:	91,5	:
Ελλάδα	:	:	:	:	:	:	:	:	:	:	:	:
France	2,50	2,98	3,53	4,20	5,00	5,73	6,40	7,40	8,31	:	64,8	:
Ireland	:	:	:	:	:	:	:	:	:	:	:	:
Italia	3,05	3,60	4,60	5,80	6,40	7,18	7,90	8,80	10,61	:	79,0	:
Luxembourg	2,52	2,98	5,96	4,50	5,30	5,53	6,10	7,00	8,33	:	65,3	:
Nederland	3,86	4,77	5,76	6,30	6,80	7,37	8,50	9,50	10,31	:	100,0	:
United Kingdom	2,68	3,09	3,69	4,20	4,70	4,73	5,00	5,70	6,69	:	69,4	:
EUR 10	:	:	:	:	:	:	:	:	:	:	:	:
España	:	:	:	:	:	:	:	:	:	:	:	:
Portugal	:	:	:	:	:	:	:	:	:	:	:	:
Sverige	:	:	:	:	:	:	:	:	:	:	:	:
USA	:	:	:	:	:	:	:	:	:	:	:	:
Nippon (Japan)	:	:	:	:	:	:	:	:	:	:	:	:

a) Indeks, landet med de højeste omkostninger = 100.  
Footnoter, se s. 158-159.a) Index, Land mit den höchsten Kosten = 100.  
Fußnoten, siehe S. 158-159.a) Indice, paese con i costi più alti = 100.  
Note, vedere pag. 158-159.

## Generelle bemærkninger

### 3.1. Befolkning

I almindelighed vedrører statistikken hvert lands normalt hjemmehørende befolkning. I dette begreb er indbefattet personer, som normalt er hjemmehørende i et land, men midlertidigt befinder sig i udlandet på forretningsrejse, som turister osv., mens udlændinge, der midlertidigt befinder sig i landet af de samme årsager, ikke omfattes af begrebet. Begrebet anvendes uden hensyn til nationalitet, og personer af en anden nationalitet er indbefattede på linje med landets borgere, hvis de normalt er bosiddende i landet. Militærpersoner og personer med diplomatisk status, der er stationeret i udlandet, samt deres familier betragtes som normalt hjemmehørende og er indbefattede i tallene for den samlede befolkning, mens udenlandske militærpersoner og personer med diplomatisk status samt deres familier ikke er indbefattede. Søsmænd på skibe i udenrigsfart er indbefattede, hvis de har bopæl i landet.

Tallene for den samlede befolkning og befolkningen fordelt efter aldersklasser (tabel 3.1.1 til 3.1.9) for årene 1972 til 1981 er middelfolketal eller overslag pr. 1. juli. De anførte befolkningsfremskrivninger er de seneste, man har adgang til fra officiel kilde. Hvor der er offentliggjort flere fremskrivninger baseret på forskellige antagelser, er den fremskrivning, der forekommer mest central, blevet valgt.

#### Kilder

For Fællesskabets medlemsstaters og for Spaniens og Portugals vedkommende er tallene baseret på oplysninger fra de nationale statistiske kontorer, og de er langt mere detaljeret gengivet i den årligt publicerede »Befolkningsstatistik«. For USAs og Japans vedkommende er tallene taget fra statistiske årbøger og fra De forenede Nationers publikationer.

## Allgemeine Bemerkungen

### 3.1. Bevölkerung

Im allgemeinen bezieht sich das Zahlenmaterial auf die normale Wohnbevölkerung eines jeden Landes. Diesem Begriff zufolge werden Personen, die normalerweise im Lande ihren Wohnsitz haben, jedoch zu Geschäfts- oder Reisezwecken usw. vorübergehend abwesend sind, zur Bevölkerung gerechnet, nicht aber ausländische Personen, die sich vorübergehend aus denselben Gründen im Lande aufhalten. In der Anwendung des Begriffs wird die Staatsangehörigkeit nicht berücksichtigt, und Personen fremder Staatsangehörigkeit, die ihren normalen Wohnsitz im Lande haben, werden genau wie die Staatsbürger dieses Landes gezählt. Angehörige der Streitkräfte und Diplomaten des Landes im Auslandsdienst sowie ihre Angehörigen werden als Personen, die normalerweise im Lande ihren Wohnsitz haben, betrachtet und entsprechend in die Gesamtbevölkerung einbezogen, während ausländische Streitkräfte und Diplomaten sowie ihre Familienangehörigen nicht erfaßt sind. Im Inland ansässige Seeleute an Bord von Schiffen auf Auslandsreise sind einbezogen.

Die Zahlen der Gesamtbevölkerung und der Bevölkerung nach Altersklassen (Tabellen 3.1.1 bis 3.1.9) für die Jahre 1972 bis 1981 beziehen sich auf Jahresmittelwerte oder Schätzungen zur Jahresmitte. Die Angaben über die voraussichtliche Bevölkerungsentwicklung stellen die jüngsten Veröffentlichungen aus amtlichen Quellen dar. Sofern mehrere auf unterschiedlichen Hypothesen beruhende Vorausschätzungen vorliegen, wurde die dem Durchschnitt am nächsten liegende gewählt.

#### Quellen

Zahlen der Mitgliedstaaten der Gemeinschaft sowie für Spanien und Portugal entstammen den Berichten der statistischen Zentralämter und sind sehr viel ausführlicher in der Jahresveröffentlichung »Bevölkerungsstatistik« enthalten. Für die USA und Japan wurden die Zahlen den statistischen Jahrbüchern sowie Veröffentlichungen der Vereinten Nationen entnommen.

## Note generali

### 3.1. Popolazione

In genere, le statistiche si riferiscono alla popolazione abitualmente residente in ogni paese. In base a questo concetto, le persone abitualmente residenti in un paese, anche se temporaneamente assenti per affari, turismo, ecc. sono incluse nel totale della popolazione, mentre ne sono esclusi gli stranieri che per motivi analoghi si trovano temporaneamente nel paese considerato. Nell'applicazione di questo concetto non si tiene conto della nazionalità e le persone di nazionalità straniera residenti abitualmente nel paese sono considerate alla stessa stregua dei cittadini del paese. I militari e il personale diplomatico del paese, di stanza all'estero, e le loro famiglie sono considerati come abitualmente residenti e quindi inclusi nel totale della popolazione, mentre sono esclusi i militari e il personale diplomatico di altri paesi e le loro famiglie. Sono inclusi i membri degli equipaggi di navi operanti all'estero ma domiciliate nel paese.

I dati sulla popolazione totale e sulla popolazione per classe d'età (tabelle 3.1.1-3.1.9) per gli anni dal 1972 al 1981 corrispondono a medie annuali o a stime a metà anno. Le proiezioni della popolazione riportate sono le più recenti tra quelle pubblicate da fonti ufficiali. Nei casi in cui siano pubblicate varie proiezioni basate su ipotesi alternative, viene riportata la proiezione più centrale.

#### Fonti

Per gli Stati membri della Comunità e per la Spagna e il Portogallo le cifre si basano su dati forniti dagli Istituti statistici nazionali e sono riportate molto più dettagliatamente nella pubblicazione annuale «Statistiche demografiche». Per gli Stati Uniti e il Giappone, i dati provengono da annuari statistici e da pubblicazioni delle Nazioni Unite.

### 3.2. Sociale forhold

#### UDVALGTE FORBRUGSGODER

*Kilder:* Forenede Nationer, Internationale Landevejsforbund og International Telecommunication Union,

#### BOLIGFORHOLD

For definitioner og forklarende noter se:

*Sociale indikatorer for De europæiske Fællesskaber 1960-1978*, kapitel VIII, Boligforhold.

I modsætning til ovennævnte publikation indeholder huslejeindeks for Frankrig ikke afgifter.

#### SUNDHEDSVÆSEN

##### Indbyggere pr. læge — indbyggere pr. hospitals seng

For definitioner og forklarende noter se: *Sociale indikatorer for De europæiske Fællesskaber, 1960-1978*.

##### Aptekere

Alle kandidater fra farmaceutiske læreanstalter eller fakulteter, der i øjeblikket arbejder i apoteker, hospitaler, laboratorier, industri o.s.v.

— Forbundsrepublikken Tyskland: Kun dem, der arbejder på apoteker.

### 3.2. Soziale Bedingungen

#### BESITZ AUSGEWÄHLTER KONSUMGÜTER

*Quellen:* Vereinte Nationen, Internationaler Straßenverband und Internationale Fernmeldeunion.

#### WOHNUNGSWESEN

Definitionen und weitere Erläuterungen können in folgender Veröffentlichung gefunden werden:

Sozialindikatoren für die Europäische Gemeinschaft 1960-1978, Kapitel VIII, Wohnungswesen.

Entgegen der dort angegebenen Definition schließt der französische Mietindex die Gebühren nicht ein.

#### MEDIZINISCHE VERSORGUNGSEINRICHTUNGEN

##### Einwohner pro Arzt — Einwohner je Krankenhausbett

Definitionen und weitere Erläuterungen können in folgender Veröffentlichung von Eurostat gefunden werden: „Sozialindikatoren für die Europäische Gemeinschaft 1960—1978“.

##### Apotheker

Alle Absolventen eines Pharmaziestudiums an einer entsprechenden Fakultät, die zur Zeit in einer Apotheke, einem Krankenhaus, einer Forschungsanstalt, in der Industrie usw. arbeiten.

— BR Deutschland: nur Apotheker, die in einer Apotheke arbeiten.

### 3.2. Condizioni sociali

#### POSSESSO DI ALCUNI BENI DI CONSUMO

*Fonti:* Nazioni Unite, Federazione internazionale della strada e Unione internazionale delle telecomunicazioni.

#### ABITAZIONI

Per le definizioni e le note esplicative consultare:

Indicatori sociali per la Comunità europea 1960-1978, capitolo VIII, Abitazioni.

Contrariamente alle definizioni fornite dalla pubblicazione in Francia gli indici per gli affitti non includono le tasse.

#### SERVIZI SANITARI

##### Numero di abitanti per medico — numero di abitanti per letto d'ospedale

Per le definizioni ed ulteriori note esplicative si rinvia il lettore alla pubblicazione EUROSTAT «Indicatori sociali per la Comunità europea 1960-1978».

##### Farmacisti

Tutti i laureati in farmacia che attualmente lavorano in farmacie, ospedali, laboratori, industrie, ecc.



### 3.3. Uddannelse

**Uddannelsessøgende:** Oplysningerne vedrører de elever og studerende, som er tilmeldt skoler og universiteter i begyndelsen af skoleåret (uden forskole-niveau).

Skoleåret svarer her til det kalenderår, hvor undervisningen påbegyndes (for eksempel svarer 1978 til skoleåret 1978/79).

For Fællesskabets vedkommende er det kun fuldtidsundervisning, der danner grundlag for oplysningerne, mens tallene for tredjelande ligeledes kan omfatte deltidundervisning.

Mere detaljerede definitioner vedrørende de uddannelsessøgende findes i »Undervisningsstatistikker — 1970/71-1976/77« i serien »Sociale statistikker«.

**Kilder:** EUR 10: De nationale tal er fordelt efter niveauer i henhold til UNESCO's International Standard Classification of Education.

Tredjelande: OECD's årlige publikation: »Statistiques de l'éducation«.

### 3.3. Bildung

**Schulbesucher:** Hier wird die Zahl der Schüler und Studenten erfaßt, die am Beginn des Schuljahres in einer Schule oder Hochschule eingeschrieben sind (ohne Elementarstufe).

Das Schuljahr wird durch das Kalenderjahr, in dem es anfängt, angegeben (z. B. bedeutet 1978 das Schuljahr 1978/79).

Für die Gemeinschaft wurde nur der Vollzeitunterricht erfaßt, wohingegen die Daten der Drittländer ebenfalls Angaben über Teilzeitunterricht beinhalten können.

Ausführlichere Definitionen betreffend die Schüler und Studenten wurden in »Bildungsstatistik 1970/71-1976/77« (Reihe »Sozialstatistik«) veröffentlicht.

**Quellen:** EUR 10: Im Sinne der »International Standard Classification of Education« (ISCED) der UNESCO nach Unterrichtsstufen harmonisierte nationale Angaben.

Drittländer: »Educational Statistics Yearbook« der OECD.

### 3.3. Istruzione

**Effettivi scolastici:** I dati riguardano il numero degli scolari e degli studenti iscritti negli stabilimenti scolastici ed universitari all'inizio dell'anno scolastico (ad esclusione del prescolastico).

Questi sono indicati prendendo in considerazione l'anno calendario d'inizio del corso (ad esempio: 1978 significa che ci si riferisce all'anno scolastico 1978/79).

Solamente per la Comunità sono stati presi in esame gli studi effettuati a tempo pieno, mentre invece i dati per i paesi terzi possono comprendere anche gli studi effettuati a tempo parziale.

Il lettore è pregato consultare la pubblicazione »Statistiche dell'insegnamento 1970/1971-1976/77« della serie »Statistiche sociali« per trovare definizioni più complete sugli effettivi scolastici.

**Fonti:** EUR 10: Dati nazionali armonizzati per livello secondo la »Classification Internationale Type de l'Education« (CITE) dell'UNESCO.

Paesi terzi: Annuario delle »Statistiques de l'éducation« dell'OCSE.

### 3.4. Beskæftigelse

**Aktivetsprocent:** Aktivetsprocenten er forholdet mellem arbejdsstyrken og den samlede befolkning.

**Den civile arbejdsstyrke:** Den civile arbejdsstyrke omfatter, med undtagelse af de væbnede styrker, alle personer, som har beskæftigelse, samt arbejdsløse.

**Civil beskæftigelse:** Civil beskæftigelse har alle personer, der har lønnet beskæftigelse, eller som arbejder som selvstændige samt familiehjælp, når denne deltager regelmæssigt i en virksomheds drift.

Mere omfattende definitioner blandt andet vedrørende beskæftigelsen fordelt efter erhverv og erhvervsgren findes i »Beskæftigelse og Arbejdsløshed — 1972-1978« i serien »Sociale Statistikker«.

**Kilder:** Oplysningerne vedrørende de ti medlemsstater samt Spanien, Portugal og Sverige hidrører fra nationale statistikker, der er opstillet på en sådan måde, at der opnås den bedst mulige sammenlignelighed.

Oplysningerne vedrørende USA og Japan er taget fra OECD's »Statistiques de la population active 1966-1977« samt kvartalsstillæggene til denne publikation.

#### ARBEJDSLØSHED

**Arbejdsløshedsprocent:** Arbejdsløshedsprocenten er forholdet mellem antallet af registrerede arbejdsløse og den civile arbejdsstyrke.

**Registrerede arbejdsløse:** Disse tal omfatter normalt de personer, som er registreret hos arbejdsformidlingen med undtagelse af arbejdstagere, der på grund af økonomiske og/eller meteorologiske forhold er på arbejdsfordeling, arbejdsløse, der videreguddannes, og personer, der er beskæftiget ved arbejde, der specielt er igangsat for at bekæmpe arbejdsløsheden.

Der gøres imidlertid opmærksom på, at begrebet registrerede arbejdsløse ikke hver gang har været lagt til grund for statistikkerne vedrørende tredjelande (for eksempel USA).

**Ledige stillinger:** Tallene vedrørende ledige stillinger viser kun antallet af ledige stillinger registreret af arbejdsformidlingskontorerne.

Mere omfattende definitioner vedrørende de anvendte nationale statistikker findes i publikationen »Beskæftigelse og Arbejdsløshed — 1973-1979« i serien »Sociale Statistikker«.

**Kilder:** EUR 9 og EUR 10: Nationale tal vedrørende den registrerede arbejdsløshed standardiseret på grundlag af Eurostat's definitioner.

Tredjelande: OECD's »Statistiques de la population active 1966-1977«.

### 3.4. Beschäftigung

**Erwerbsquoten:** Die Erwerbsquote ist der Anteil der Erwerbspersonen an der Gesamtbevölkerung.

**Zivile Erwerbspersonen:** Zur Gesamtheit der Erwerbspersonen gehören alle, die eine Erwerbstätigkeit haben, und die Arbeitslosen, mit Ausnahme derjenigen der Streitkräfte.

**Zivile Erwerbstätige:** Die zivilen Erwerbstätigen setzen sich zusammen aus den abhängig Beschäftigten und den Selbständigen sowie den mithelfenden Familienangehörigen, die normalerweise in einem Unternehmen mitarbeiten.

Ausführliche Definitionen betreffend u. a. die Erwerbstätigen nach Stellung im Beruf und nach Wirtschaftszweigen wurden in »Beschäftigung und Arbeitslosigkeit 1972-1978« (Reihe »Sozialstatistik«) veröffentlicht.

**Quellen:** Die in die Veröffentlichung aufgenommenen Angaben für die zehn Mitgliedstaaten sowie Spanien, Portugal und Schweden sind nationalen Statistiken entnommen, jedoch so zusammengestellt, daß sie eine möglichst weitgehende Vergleichbarkeit sichern.

Die Angaben für die USA und Japan wurden von der OECD in »Labour force statistics 1966-1977« und in den vierteljährlichen Nachträgen zu diesem Jahrbuch veröffentlicht.

#### ARBEITSLOSIGKEIT

**Arbeitslosenquoten:** Die Arbeitslosenquoten sind als Anteil der eingeschriebenen Arbeitslosen an den zivilen Erwerbspersonen berechnet.

**Registrierte Arbeitslose:** Diese Angaben betreffen im Prinzip die Zahl der bei den Arbeitsämtern eingeschriebenen Personen mit Ausnahme der Kurzarbeiter aus wirtschaftlichen oder klimatischen Gründen, der Arbeitslosen in Berufsausbildung sowie der Personen mit speziell zur Bekämpfung der Arbeitslosigkeit geschaffenen Tätigkeiten.

Zu vermerken bleibt, daß der Begriff »registrierte Arbeitslose« nicht in allen Fällen für die Drittländer zutrifft (z. B. USA).

**Offene Stellen:** Die Angaben über die offenen Stellen betreffen nur die den Arbeitsämtern gemeldeten Stellen.

Für detailliertere Definitionen der in Betracht genommenen nationalen Reihen weisen wir den Leser an die Veröffentlichung »Beschäftigung und Arbeitslosigkeit 1973-1979« der Reihe »Sozialstatistik«.

**Quellen:** EUR 9 und EUR 10: Nationale Daten über registrierte Arbeitslosigkeit, harmonisiert nach von Eurostat ausgearbeiteten Definitionen.

Drittländer: »Labour force statistics 1966-1977« der OECD.

### 3.4. Occupazione

**Tasso di attività:** Il tasso di attività è il rapporto esistente tra la popolazione attiva totale e la popolazione totale.

**Popolazione attiva civile:** La popolazione attiva civile comprende, ad eccezione delle forze armate, tutte le persone occupate ed i disoccupati.

**Occupazione civile:** L'occupazione civile è costituita dall'insieme delle persone occupate retribuite o che lavorano per conto proprio ed i coadiuvanti familiari, cioè i familiari che collaborano in modo abituale all'attività dell'azienda o dell'impresa.

Le definizioni più complete che riguardano l'occupazione per statuto professionale e per rami di attività sono pubblicate nell'»Occupazione e disoccupazione 1972-1978« della serie »Statistiche sociali«.

**Fonte:** I dati relativi ai dieci Stati membri, la Spagna, Portogallo e Svezia sono stati tratti dalle statistiche nazionali e presentati in modo da permettere la massima comparabilità.

I dati sugli Stati Uniti ed il Giappone sono ripresi dall'annuario »Statistiques de la population active 1966-1977« dell'OCSE e dai suoi supplementi trimestrali.

#### DISOCCUPAZIONE

**Tasso di disoccupazione:** Il tasso di disoccupazione è il rapporto esistente tra i disoccupati iscritti e la popolazione attiva civile.

**Disoccupati iscritti:** I dati comprendono di massima le persone iscritte presso gli uffici di collocamento, ad eccezione delle persone parzialmente disoccupate per motivi economici e/o meteorologici, i disoccupati che seguono un corso di formazione professionale e le persone occupate in lavori particolari appositamente istituiti per lottare contro la disoccupazione.

È da notare che non sempre la nozione di disoccupato iscritto è stata utilizzata per i paesi terzi (ad esempio gli Stati Uniti).

**Offerte di lavoro:** I dati sulle offerte di lavoro non riguardano che le offerte registrate presso gli uffici di collocamento.

Il lettore è pregato consultare la pubblicazione »Occupazione e disoccupazione 1973-1979« della serie »Statistiche sociali« se desidera trovare definizioni più complete sulle serie nazionali prese in considerazione nella presente pubblicazione.

**Fonti:** EUR 9 e EUR 10: Dati nazionali standardizzati sul numero dei disoccupati iscritti sulla base delle definizioni elaborate da EUROSTAT.

Paesi terzi: »Statistiques de la population active 1966-1977« dell'OCSE.

#### ARBEJDSKONFLIKTER

**Tabte arbejdsdage:** Antallet af tabte arbejdsdage refererer normalt kun til strejker, men kan dog også i visse tilfælde omfatte lock-out'er.

*Kilder:* EUR 10: Disse tal er beregnet på grundlag af nationale data.

Tredjelande: ILO's årlige publikation: »Statistiques du travail«.

#### ARBEITSSTREITIGKEITEN

**Verlorene Arbeitstage:** Die Zahl der verlorenen Arbeitstage betrifft im allgemeinen die Streiks, wobei es jedoch nicht auszuschließen ist, daß in einigen Fällen auch Aussperrungen einbezogen sind.

*Quellen:* EUR 10: Diese Angaben stammen aus nationalen Veröffentlichungen.

Drittländer: „Yearbook of labour statistics“, ILO.

#### CONFLITTI DI LAVORO

**Giornate perdute:** Il numero delle giornate di lavoro perdute si riferisce in generale agli scioperi, tuttavia non è da escludere la possibilità che in alcuni casi siano state incluse le serrate.

*Fonti:* EUR 10: I dati sono stati tratti dalle pubblicazioni nazionali.

Paesi terzi: Annuari delle «Statistiques du travail» del BIT.

### 3.5. Social sikring

#### INDTÆGTER OG UDGIFTER

##### Udgifter til social sikring

Enhver udgift, som skyldes dækning af omkostninger ved tilstedeværelse eller opståen af visse risici, eventualiteter eller behov for enkeltpersoner eller husstande, for så vidt disse udgifter giver anledning til mellemkomst af »tredjemand« — dvs. andre enheder end husstandene selv<sup>1)</sup>, en offentlig eller privat administration eller virksomhed, og uden samtidig og ækvivalent modydelse fra den begunstigede.

##### Liste over risici, eventualiteter og behov

1. sygdom
2. invaliditet — handicap
3. arbejdsulykke, erhvervs sygdom
4. alderdom
5. efterladte
6. moderskab
7. familie
8. arbejdsformidling, erhvervsvejledning, mobilitet
9. arbejdsløshed
10. bolig

##### De sociale ydelsers formål

Listen over formål er den samme som for de risici, eventualiteter eller behov, der er taget i betragtning. Formålene er i visse tilfælde forbundet med selve situationen (arbejdsløshed, moderskab etc.), i andre tilfælde med årsagerne til denne, når situationen kan skyldes flere årsager (sygdom: ikke hidrørende fra erhverv, erhvervs sygdom).

##### Løbende udgifter

De løbende udgifter består af:

a) *Sociale sikringsydelse*. Er den del af de sociale udgifter, der gives til husstande i form af personlige ydelser. De kan bevilges husstanden enten af en social institution eller direkte af arbejdsgiveren.

De kan ydes enten i kontanter eller i natur; således skelnes mellem:

- erstatning, der enten udbetales periodisk (pension, underholdsbidrag) eller en gang for alle (tilbagekøb af livrente, affindelsessum etc.),
- kontant godtgørelse for varer og tjenesteydelser købt af husstande;
- modværdien af varer og tjenesteydelser tildelt husstande i naturalier.

<sup>1)</sup> Man går ud fra at udgifter for en husstand: — for en eller flere af dens medlemmer, ikke betragtes som »sociale«; — til en anden husstand (direkte gaver) ikke er statistisk målelige.

### 3.5. Sozialschutz

#### EINNAHMEN UND AUSGABEN

##### Sozialschutzausgabe

Jede Ausgabe, die durch die Deckung der Lasten verursacht wird, die den Einzelpersonen oder Haushalten aus dem Eintreten oder Vorhandensein bestimmter Risiken, Eventualitäten oder Bedürfnisse entsteht, soweit diese Ausgabe die Intervention eines „Dritten“ auslöst, d. h. einer anderen Einheit als der privaten Haushalte selbst<sup>1)</sup> — Verwaltung oder Unternehmen (öffentlich oder privat) —, und soweit nicht gleichzeitig eine gleichwertige Gegenleistung des Begünstigten vorliegt.

##### Liste der Risiken, Eventualitäten oder Bedürfnisse

- 1 — Krankheit
- 2 — Invalidität, Gebrechen
- 3 — Arbeitsunfall, Berufskrankheit
- 4 — Alter
- 5 — Hinterbliebene
- 6 — Mutterschaft
- 7 — Familie
- 8 — Arbeitsvermittlung, Berufsberatung, Mobilität
- 9 — Arbeitslosigkeit
- 10 — Wohnung

##### Funktionen der Sozialleistungen

Die Liste der Funktionen entspricht derjenigen der berücksichtigten Risiken, Eventualitäten und Bedürfnisse. Die Funktionen bezeichnen zum Teil Tatbestände (Arbeitslosigkeit, Mutterschaft. . .) und zum Teil die Ursachen derselben, nämlich dann, wenn die Tatbestände mehrere Ursachen haben können (z. B. Krankheit: nicht berufsbedingte Krankheit oder Berufskrankheit).

##### Laufende Ausgaben

Die laufenden Ausgaben bestehen aus:

a) *Sozialschutzleistungen*: Sie sind der Teil der Ausgaben, der den privaten Haushalten individuell zugewiesen wird.

Sie werden den privaten Haushalten entweder über eine Institution des Sozial-schutzes oder direkt durch den Arbeitgeber gewährt.

Sie werden in bar oder als Sachleistung erbracht; es werden unterschieden:

- Zuwendungen in bar, bei denen es sich entweder um periodische Zahlungen (Renten, laufende Beihilfen) oder einmalige Zahlungen (Rentenablösungen, einmalige Pauschalabgeltungen usw.) handeln kann;
- Erstattungen in bar für von privaten Haushalten gekaufte Waren und Dienstleistungen;
- Wert der Sachleistungen (Waren und Dienstleistungen), die den privaten Haushalten gewährt werden;

<sup>1)</sup> Es wird nämlich davon ausgegangen, daß die Ausgaben, die von einem privaten Haushalt vorgenommen werden, für: — eines oder mehrere seiner Mitglieder nicht als „sozial“ zu betrachten sind; — einen anderen privaten Haushalt (direkte Schenkungen) statistisch nicht erfaßbar sind.

### 3.5. Protezione sociale

#### ENTRATE E SPESE

##### Spesa di protezione sociale

Ogni spesa che ha lo scopo di coprire gli oneri degli individui o delle famiglie risultanti dall'esistenza o dall'insorgenza di determinati rischi, bisogni o eventualità, nelle misure in cui tale spesa dà luogo all'intervento di un «terzo» cioè di un'unità che non sia una famiglia<sup>1)</sup> — amministrazione o impresa (pubblica o privata) — e purché non vi sia una contropartita equivalente e simultanea da parte del beneficiario.

##### Elenco dei rischi, eventualità e bisogni

- 1 — malattia
- 2 — invalidità, infermità
- 3 — infortuni sul lavoro, malattia professionale
- 4 — vecchiaia
- 5 — superstiti
- 6 — maternità
- 7 — famiglia
- 8 — collocamento, orientamento professionale, mobilità
- 9 — disoccupazione
- 10 — alloggio

##### Funzione delle prestazioni sociali

L'elenco delle funzioni è quello dei rischi, eventualità o bisogni considerati. Le funzioni si riferiscono talvolta a degli stati di fatto (disoccupazione, maternità. . .) talvolta alle cause di questi, per gli stati di fatto per i quali si possono avere cause diverse (malattia: senza relazione con la professione, professionale).

##### Spese correnti

Le spese correnti sono costituite dalle:

a) *prestazioni di protezione sociale*. Esse costituiscono la parte della spesa corrisposta alle famiglie ed oggetto di attribuzione personale. Possono essere corrisposte alle famiglie sia da un organismo di protezione sociale sia direttamente dai datori di lavoro.

Possono essere corrisposte in denaro o in natura, ed assumere le seguenti forme:

- indennità in denaro, versate periodicamente (rendite, assegni) o versate in una sola volta (riscatto di rendite, indennità forfettarie uniche, ecc.);
- rimborso in denaro di beni e servizi acquistati dalle famiglie;
- controvalore di beni e servizi in natura alle famiglie.

<sup>1)</sup> Infatti si considera che le spese effettuate da una famiglia a favore: — di uno o più dei suoi membri non sono «sociali», — di un'altra famiglia (per es.: doni diretti) non sono statisticamente rilevabili.

b) *Udgifter* i øvrigt forbundet med administration af ydelserne:

- udgifter til administration (lønudbetaling til ansatte ved de pågældende institutioner eller forvaltninger, køb af varer og tjenesteydelser);
- andre løbende udgifter.

b) *Nebenausgaben* im Zusammenhang mit der Leistungsgewährung:

- Verwaltungskosten (Vergütung des Personals im Dienste der Geschäftsbereiche; Käufe von Waren und Dienstleistungen);
- sonstige laufende Ausgaben.

b) *spese correnti connesse* con il servizio delle prestazioni:

- spese di funzionamento (redditi da lavoro dipendente per il personale delle gestioni considerate, acquisto di beni e servizi),
- altre spese correnti.

### Løbende indtægter

De løbende indtægter er:

a) *Faktiske sociale bidrag*: disse omfatter alle obligatoriske eller frivillige betalinger fra sikrede personer eller disses arbejdsgivere til institutioner, som administrerer ydelser, og som erlægges for at opnå og/eller bibeholde retten til disse ydelser.

De faktiske sociale bidrag inddeles i:

aa) bidrag fra arbejdsgiveren

ab) bidrag fra de sikrede personer.

b) *Fiktive sociale bidrag*: disse repræsenterer værdien af direkte tildelte ydelser (dvs. uafhængigt af bidragsordninger) fra arbejdsgiverne til deres beskæftigede eller tidligere beskæftigede samt øvrige berettigede.

Disse sociale bidrag betales i overensstemmelse med en lovmæssig eller anden retlig forpligtelse, en kollektiv overenskomst for arbejdsmarkedet, en aftale mellem arbejdsgiver og arbejdstager inden for en virksomhed, selve arbejdskontrakten eller endog i visse tilfælde på frivilligt grundlag.

c) *Løbende bidrag*.

d) *Andre løbende indtægter*.

### Laufende Einnahmen

Die laufenden Einnahmen haben folgende Bestandteile:

a) *Tatsächliche Sozialbeiträge*: Sie umfassen alle obligatorischen oder freiwilligen Zahlungen, die die geschützten Personen oder ihre Arbeitgeber an Institutionen leisten, welche Leistungen gewähren, um Ansprüche auf diese Leistungen zu erwerben und/oder zu erhalten.

Bei den tatsächlichen Sozialbeiträgen werden zwei Gruppen unterschieden, die sogenannten:

aa) Arbeitgeberbeiträge,

ab) Beiträge der Versicherten.

b) *Unterstellte Sozialbeiträge*: Sie stellen den Gegenwert von Leistungen dar, die direkt, d. h. ohne irgendeinem Beitragskreislauf zu unterliegen, von Arbeitgebern an die von ihnen gegenwärtig oder früher beschäftigten Arbeitnehmer oder sonstigen Berechtigten gezahlt werden.

Diese Sozialbeiträge können Leistungen entsprechen, die aufgrund eines Gesetzes oder einer Rechtsverordnung, aufgrund eines Tarifvertrags für einen Wirtschaftsbereich, aufgrund einer Vereinbarung zwischen Arbeitgeber und Arbeitnehmer auf Unternehmensebene, aufgrund des Arbeitsvertrags selbst oder in gewissen Fällen sogar auf freiwilliger Grundlage gewährt werden.

c) *Laufende staatliche Zuweisungen*.

d) *Sonstige laufende Einnahmen*.

### Entrate correnti

Le entrate correnti comprendono le seguenti categorie:

a) *contributi sociali effettivi*: rappresentano tutti i versamenti — obbligatori o no — che le persone protette o i loro datori di lavoro effettuano a degli organismi che erogano delle prestazioni, al fine di acquisire e/o di mantenere il diritto alle prestazioni.

I contributi sociali effettivi si distinguono in:

aa) contributi sociali effettivi dei datori di lavoro,

ab) contributi sociali degli assicurati;

b) i contributi sociali figurativi rappresentano la contropartita di prestazioni corrisposte direttamente (cioè non legate al versamento di contributi, dai datori di lavoro ai loro dipendenti o ex dipendenti e aventi diritto).

Questi contributi sociali possono corrispondere a prestazioni versate in virtù di un obbligo legale e di un regolamento, di una convenzione collettiva a livello di un settore di attività, di un accordo tra datore di lavoro e dipendente a livello di singola impresa, del contratto stesso di lavoro o a titolo volontario.

c) *contributi pubblici correnti*;

d) *altre entrate correnti*.

ARBEJDSULYKKER I JERN- OG  
STÅLINDUSTRIEN

Indtil 1977 omfatter disse rækker kun *arbejdere*, der er beskæftiget med aktiviteter som defineret i EKSF-traktaten. Fra og med 1977 omfatter de også *funktionsærer*.

## Hyppeghedsgrad

Hyppeghedsgraden beregnes som

$$R_f = \frac{N \cdot 10^6}{H}$$

hvor  $R_f$  = hyppeghedsgrad  
N = antal arbejdsulykker  
H = antal udførte arbejdstimer

Hyppeghedsgraden svarer således til antallet af ulykker pr. million arbejdstimer.

ARBEITSUNFÄLLE IN DER EISEN- UND  
STAHLINDUSTRIE

Für den Zeitraum von 1977 beziehen sich die Angaben der Tabelle nur auf Unfälle von *Arbeitern*, die mit Erzeugnissen befaßt waren, die unter den EGKS-Vertrag fallen. Seit 1977 werden auch Unfälle von *Angestellten*, die mit EGKS-Erzeugnissen befaßt sind, eingeschlossen.

## Häufigkeitsgrade

Die Häufigkeitsgrade werden unter Verwendung nachstehender Formel errechnet:

$$R_f = \frac{N \cdot 10^6}{H}$$

wobei  $R_f$  = der Häufigkeitsgrad,  
N = die Zahl der Arbeitsunfälle,  
H = die Zahl der geleisteten Stunden  
bedeutet.

Der Häufigkeitsgrad entspricht der Zahl der Unfälle auf eine Million Arbeitsstunden.

INFORTUNI SUL LAVORO  
NELL'INDUSTRIA SIDERURGICA

Prima del 1977 queste statistiche comprendevano soltanto gli infortuni avvenuti agli *operai* che si occupavano dei prodotti ripresi nel trattato CECA. Dal 1977 sono stati inclusi anche gli infortuni avvenuti agli *impiegati* che si occupano dei prodotti CECA.

## Tasso di frequenza

I tassi di frequenza sono calcolati secondo la formula seguente:

$$R_f = \frac{N \cdot 10^6}{H}$$

dove  $R_f$  = il tasso di frequenza  
N = il numero di infortuni sul lavoro  
H = il numero di ore lavorate

Il tasso di frequenza corrisponde dunque al numero di infortuni per milione di ore lavorate.

## Ulykke med dødelig udgang

Ulykker, der har medført død inden for 30 dage efter ulykken.

Hyppeghedsgrader for ulykker, der ikke har  
dødelig udgang

Beregnes for ulykker, der ikke har dødelig udgang, men som har medført et arbejdsfravær på over tre dage.

Tabte dage pr. ulykke, som ikke har dødelig  
udgang

Antal kalenderdage tabt pr. ulykke, der har ført til arbejdsfravær på *mindst en dag*.

## Häufigkeit der tödlichen Unfälle

Als tödlicher Unfall wird ein Unfall bezeichnet, bei dem der Tod in den unmittelbar auf den Unfalltag folgenden 30 Tagen eintritt.

## Häufigkeitsgrade für nichttödliche Unfälle

Die Häufigkeitsgrade der nichttödlichen Unfälle werden für die nichttödlichen Unfälle, die eine Arbeitsunterbrechung von *mehr als 3 Tagen* zur Folge hatten, errechnet.

## Schweregrade: ausgefallene Tage je Unfall

In diesen Tabellen werden die Zahlen der ausgefallenen Kalendertage je Unfall mit nachfolgender Arbeitsunterbrechung von *mindestens einem Tag* angegeben.

## Tasso di frequenza di infortuni mortali

Un infortunio è definito come mortale quando il decesso avviene nei trenta giorni che seguono l'infortunio.

## Tasso di frequenza degli infortuni non mortali

I tassi di frequenza degli infortuni non mortali sono calcolati che hanno implicato una assenza dal lavoro *di più di 3 giorni*.

Tassi di gravità: giornate perse per  
infortunio

Queste tabelle indicano il numero di giornate calendario perse per ogni infortunio non mortale che ha implicato *almeno un giorno di assenza* dal lavoro.

*Fodnote:* Eftersom de ikke dækker det samme undersøgelsesområde, er serierne for Portugal og Sverige kun delvis sammenlignelige med de harmoniserede serier for Fællesskabets lande.

*Fußnote:* Wegen der Unterschiede im Beobachtungsbereich sind die Reihen von Portugal und von Schweden nur in beschränktem Umfang mit den Reihen der Länder der Gemeinschaft vergleichbar.

*Note:* A causa delle differenze nel campo d'osservazione le serie del Portogallo e della Svezia non sono assolutamente comparabili con le serie armonizzate dei paesi della Comunità.

### 3.6. Lønninger

#### Definitioner

##### Arbejdstagere

Ved arbejdstagere forstås principielt alle, der har *fysisk* arbejde, og som er knyttet til en virksomhed ved en arbejdskontrakt.

Derimod medregnes ikke:

- Formænd og mestre med arbejde af kontrollerende art.
- lærlinge, der er knyttet til virksomheden ved en lærlingekontrakt (heller ikke, hvis de er beskæftiget ved produktionen),
- familiemedlemmer beskæftiget i virksomheden,
- hjemmearbejdere.

##### Funktionærer

Som funktionærer betragtes alle lønmodtagere, der ikke er medregnet under gruppen arbejdere dvs. ikke blot de egentlige funktionærer, men ligeledes mestre, opsynshavende personale og personale inden for administration, teknik og handel (direktionspersonale medregnes ikke, såfremt disse udøver almindelig kompetence i virksomheden).

##### Bruttoløn

Herunder regnes udelukkende kontante lønninger, der er pålagt arbejdsgiveren, og som betales *regelmæssigt ved hver lønudbetaling før fradrag af skatter og bidrag til den sociale sikkerhed*, der påhviler lønmodtageren, og som tilbageholdes af arbejdsgiveren, samt bøder.

Udbetalingen af betalt ferie, søn- og helligdage og andet betalt fravær er principielt medregnet, for så vidt der samtidig føres regnskab for det tilsvarende antal dage og timer, af hensyn til beregningen af fortjeneste pr. tidsenhed.

##### Arbejdsomkostninger

Disse omkostninger dækker de samlede udgifter, der bæres af arbejdsgiveren for beskæftigelse af arbejdere. Dette betyder, at de foruden betaling for arbejdsydelse også omfatter alle udgifter og byrder, der er direkte forbundet med betaling af lønnen eller andre ydelser af særlig social karakter.

### 3.6. Löhne und Gehälter

#### Definitionen

##### Arbeiter

Als Arbeiter gelten grundsätzlich alle *manuell* tätigen Arbeitnehmer, die durch einen Arbeitsvertrag an das Unternehmen gebunden sind.

Nicht einbezogen sind jedoch:

- die Vorarbeiter und Meister, die eine Kontrolltätigkeit ausüben;
- die Lehrlinge, die mit dem Betrieb durch einen Lehrvertrag verbunden sind (selbst wenn sie in der Produktion tätig sind);
- die mithelfenden Familienangehörigen;
- die Heimarbeiter.

##### Angestellte

Als Angestellte gelten alle nicht als Arbeiter definierten Arbeitnehmer, d. h. nicht nur die Angestellten im eigentlichen Sinne, sondern auch die Vorarbeiter, das Aufsichtspersonal, die Verwaltungsangestellten sowie die technischen und kaufmännischen Angestellten. (Personal der Geschäftsleitung wird nicht berücksichtigt, soweit es im Rahmen des Unternehmens allgemeine Befugnisse hat.)

##### Bruttoverdienst

Es handelt sich ausschließlich um die Barentlohnungen, die den Arbeitgeber direkt belasten und regelmäßig bei jeder Lohnung gezahlt werden, vor Abzug der Lohnsteuer und der vom Arbeitgeber einbehaltenen Beträge für Arbeitnehmerbeiträge zur Sozialversicherung und für Geldbußen.

Zahlungen für bezahlten Urlaub, Feiertage und sonstige bezahlte individuelle Abwesenheiten sind insoweit einbezogen, als die entsprechenden Stunden in die Berechnung der Verdienste je Zeiteinheit eingehen.

##### Arbeitskosten

Die Arbeitskosten umfassen alle vom Arbeitgeber im Zusammenhang mit der Beschäftigung von Arbeitskräften getragenen Aufwendungen; d. h. sie enthalten neben der Bezahlung einer Arbeitsleistung alle Kosten und Belastungen, die direkt mit der Zahlung dieser Entlohnung verbunden oder besonderen Aufwandsposten sozialer Art zuzurechnen sind.

### 3.6. Salari

#### Definizioni

##### Operai

Sono considerati operai tutti i lavoratori *manuali* legati all'impresa da un contratto di lavoro.

Sono tuttavia esclusi:

- i capisquadra e i capomastri che svolgono un lavoro di controllo;
- gli apprendisti legati all'impresa da un contratto d'apprendistato (anche se addetti alla produzione);
- i coadiuvanti familiari;
- i lavoratori a domicilio.

##### Impiegati

Sono considerati come impiegati tutti i dipendenti non compresi fra gli operai cioè, oltre agli impiegati propriamente detti, i capomastri, il personale di sorveglianza e i quadri amministrativi, tecnici e commerciali (il personale di direzione se possiede, all'interno dell'azienda, una competenza generale, è escluso da tale categoria).

##### Retribuzione lorda

Si tratta esclusivamente della remunerazione in denaro a carico diretto del datore di lavoro, versata regolarmente in occasione di ogni pagamento, prima che siano dedotte le imposte, i contributi di previdenza sociale a carico del dipendente trattenuti dal datore di lavoro e le ammende.

I versamenti per ferie pagate, giorni festivi ed altre assenze individuali pagate sono, di massima, inclusi a patto che sia stato tenuto conto dei giorni e delle ore corrispondenti nel calcolare le retribuzioni per unità di tempo.

##### Costo della manodopera

Il costo della manodopera riguarda il complesso delle spese sostenute dal datore di lavoro per l'impiego di manodopera. Ciò significa che tale costo comprende, oltre al pagamento di una prestazione di lavoro, tutte le spese e gli oneri collegati direttamente alla corresponsione di tale retribuzione o altrimenti imputabili a considerazioni particolari di carattere sociale.

## Fodnoter

<sup>1)</sup> Oplysningerne vedrørende medlemslandene refererer til oktober måned (Irland: september; Grækenland: gennemsnit for 4. kvartal); Spanien, Portugal, Sverige, USA og Japan: årgennemsnit.

<sup>2)</sup> Det forenede Kongerige: undtagen kulminedrift  
Irland og Danmark: undtagen bygge- og anlægsvirksomhed  
Spanien, USA, Japan: kun forarbejdende industrier.

<sup>3)</sup> Den reelle udvikling i bruttotimelønnen er beregnet ved deflatering af det nominelle lønindeks med forbrugerprisindekset. Resultaterne af denne udregning bør fortolkes med varsomhed både på grund af den forskelligartede afgrænsning af de to indekser, og fordi forbrugerprisindekset beregnes efter afvigende metoder i de forskellige lande. Endvidere må det ikke glemmes, at det er bruttolønnen, der deflateres, dvs. lønnen inden fradrag af bidrag til social sikring og af skatter; dette medfører, at f.eks. enhver relativ stigning i skattebyrden medregnes i den reelle timelønsudvikling.

$$^4) 100 - \left( \frac{\text{kvinders arbejdsfortjeneste}}{\text{mænds arbejdsfortjeneste}} \cdot 100 \right)$$

<sup>5)</sup> Bruttotimelønnen, udtrykt i national valuta, er omregnet til købekraftstandarder ved anvendelse af de satser, der er udarbejdet med henblik på totalen »bruttonationalproduktet« i nationalregnskaberne ENS. Disse tal er sammenlignelige landene imellem, men resultaterne fra et år kan ikke sammenholdes med resultaterne fra et andet år. Resultaterne af denne omregning bør anvendes med forsigtighed, ikke mindst da der er uoverensstemmelse med hensyn til begrebsfastlæggelsen og afgrænsningen af disse to totaler. Endvidere må der tages forbehold på grund af anvendelsen af bruttolønninger, dvs. inden fradrag af bidrag til social sikring og skatter. Med hensyn til metoden for beregning af købekraftspariteter og de anvendte omregningssatser, henvises til: Nationalregnskaber ENS, Totaler 1960-1981, Eurostat 1983.

<sup>6)</sup> Det forenede Kongerige og Danmark: kun forarbejdende industrier  
Irland: undtagen bygge- og anlægsvirksomhed.

<sup>7)</sup> Timelønsomkostninger til arbejdskraft, udtrykt i national valuta, er omregnet til europæiske valutaenheder (ECU) for at gøre det muligt at sammenligne denne omkostningsfaktor alene i forbindelse med konkurrenceevnen på internationalt plan. Med hensyn til de anvendte omregningskurser henvises til »Eurostatistik«, tabel 151.

<sup>8)</sup> Timelønsomkostninger til arbejdskraft, udtrykt i national valuta, er omregnet til købekraftstandarder ved anvendelse af de

## Fußnoten

<sup>1)</sup> Angaben für Mitgliedsländer betreffen den Monat Oktober (Irland: September; Griechenland: Durchschnitt des 4. Vierteljahres); Spanien, Portugal, Schweden, Vereinigte Staaten und Japan: Jahresdurchschnitte.

<sup>2)</sup> Vereinigtes Königreich: ohne Kohlenbergbau;  
Irland und Dänemark: ohne Baugewerbe; Spanien, USA, Japan: nur Verarbeitendes Gewerbe.

<sup>3)</sup> Die reale Entwicklung der Bruttostundenverdienste ist mittels Deflationierung der Indizes der Nominalverdienste mit den Indizes der Verbraucherpreise berechnet. Die Ergebnisse dieser Berechnung müssen mit Vorsicht interpretiert werden, und zwar sowohl wegen der unterschiedlichen Abgrenzungen der beiden Indizes als auch wegen Unterschieden in den Berechnungsmethoden der Verbraucherpreisindizes der einzelnen Länder. Außerdem ist zu bedenken, daß hier Bruttoverdienste deflationiert werden, d. h. vor Abzug der Beiträge zur sozialen Sicherung und der Steuern; so sind z. B. Erhöhungen der steuerlichen Belastung in der Entwicklung der realen Stundenverdienste enthalten.

$$^4) 100 - \left( \frac{\text{Frauenverdienste}}{\text{Männerverdienste}} \cdot 100 \right)$$

<sup>5)</sup> Die in nationaler Währung ausgedrückten Bruttostundenverdienste sind mittels der für das ESVG-Aggregat »Bruttonationalprodukt« erstellten Umrechnungskurse in Kaufkraftstandards (KKS) umgerechnet worden. Diese Angaben ermöglichen räumliche Vergleiche (zwischen Ländern), sind jedoch nicht für Zeitvergleiche geeignet. Die Ergebnisse dieser Umrechnung sind mit Vorsicht zu interpretieren, wobei besonders auf die Unterschiede in den Konzepten und Definitionen dieser beiden Aggregate hinzuweisen ist. Außerdem ist zu bedenken, daß hier Bruttoverdienste umgerechnet werden, d. h. vor Abzug der Beiträge zur sozialen Sicherung und der Steuern. Wegen der Berechnungsmethode der Kaufkraftparitäten und der verwendeten Umrechnungskurse vgl.: »Volkswirtschaftliche Gesamtrechnungen ESVG«, Aggregate 1960—1981, Eurostat 1983.

<sup>6)</sup> Vereinigtes Königreich und Dänemark: nur Verarbeitendes Gewerbe;  
Irland: ohne Baugewerbe.

<sup>7)</sup> Die in nationaler Währung ausgedrückten Arbeitskosten je Stunde sind in Europäische Währungseinheiten (ECU) umgerechnet worden, um den Vergleich dieser Kosten abschließend im Hinblick auf die internationale Wettbewerbsfähigkeit zu ermöglichen. Wegen der verwendeten Umrechnungskurse, vgl.: »Eurostatistiken«, Tab. 151.

<sup>8)</sup> Die in nationaler Währung ausgedrückten Arbeitskosten je Stunde sind mittels

## Note

<sup>1)</sup> I dati relativi ai paesi membri si riferiscono al mese d'ottobre (Irlanda: settembre; Grecia: medie del 4° trimestre); Spagna, Portogallo, Svezia, Stati Uniti e Giappone: medie annuali.

<sup>2)</sup> Regno Unito: esclusa l'estrazione di combustibili solidi.  
Irlanda e Danimarca: esclusa l'edilizia ed il genio civile.  
Spagna, USA, Giappone: solo industrie manifatturiere.

<sup>3)</sup> L'evoluzione reale delle retribuzioni medie orarie lorde è stata calcolata deflazionando l'indice delle retribuzioni nominali con l'indice dei prezzi al consumo. I risultati di quest'operazione devono essere interpretati con cautela, sia per la discordanza esistente fra il campo di delimitazione dei due indici, sia perché gli indici dei prezzi al consumo sono calcolati secondo metodi diversi nei vari paesi. Va tenuto presente che la deflazione è operata sulle retribuzioni lorde, cioè prima della detrazione delle trattenute per i contributi sociali e le imposte; pertanto, ad esempio, ogni aumento relativo dell'onere fiscale rimane compreso nell'evoluzione delle retribuzioni orarie reali.

$$^4) 100 - \left( \frac{\text{retribuzioni donne}}{\text{retribuzioni uomini}} \cdot 100 \right)$$

<sup>5)</sup> La retribuzione oraria lorda, espressa in moneta nazionale, è stata convertita in standard di potere d'acquisto (SPA) applicando i tassi stabiliti per l'aggregato »prodotto interno lordo« dei Conti nazionali SEC. Questi dati sono comparabili nello spazio (tra paesi) ma non nel tempo (da un anno all'altro). I risultati di questa operazione devono essere interpretati con cautela, data, in particolare, la discordanza esistente tra i concetti e le delimitazioni dei due aggregati. Inoltre, vanno espresse alcune riserve inerenti all'utilizzazione delle retribuzioni lorde, cioè prima della deduzione delle trattenute per i contributi sociali e le imposte. Per il metodo di calcolo delle parità d'acquisto ed i tassi utilizzati, si rimanda alla pubblicazione: Conti nazionali SEC, aggregati 1960-1981, Eurostat 1983.

<sup>6)</sup> Regno Unito e Danimarca: solo industrie manifatturiere.  
Irlanda: esclusa l'edilizia ed il genio civile.

<sup>7)</sup> Il costo della manodopera, espresso in moneta nazionale, è stato convertito in unità di conto europee (ECU) per permettere il confronto del costo suddetto sull'unica prospettiva della competitività sul piano internazionale. Per i tassi di conversione utilizzati, si rimanda a »Eurostatistiche«, tab. 151.

<sup>8)</sup> Il costo orario della manodopera, espresso in moneta nazionale, è stato convertito in standard di potere d'acquisto (SPA)



satser, der er udarbejdet med henblik på totalen »bruttonationalproduktet« i nationalregnskaberne ENS. Resultaterne af denne omregning bør anvendes med forsigtighed, ikke mindst da der er uoverensstemmelse med hensyn til begrebsfastlæggelsen og afgrænsningen af disse to totaler. Med hensyn til metoden for beregning af købekraftpariteter og de anvendte omregningssatser, henvises til: Nationalregnskaber ENS, Totaler 1960-1981, Eurostat 1983.

der für das ESGV-Aggregat „Bruttoinlandsprodukt“ erstellten Umrechnungskurse in Kaufkraftstandards (KKS) umgerechnet worden. Die Ergebnisse dieser Umrechnung sind mit Vorsicht zu interpretieren, wobei besonders auf die Unterschiede in den Konzepten und Definitionen dieser beiden Aggregate hinzuweisen ist. Wegen der Berechnungsmethode der Kaufkraftparitäten und der verwendeten Umrechnungskurse, vgl.: „Volkswirtschaftliche Gesamtrechnungen ESGV“, Aggregate 1960-1981, Eurostat 1983.

applicando i tassi stabiliti per l'aggregato «prodotto interno lordo» dei Conti nazionali SEC. I risultati di questa operazione vanno interpretati con cautela, data, in particolare, la discordanza esistente fra i concetti e le delimitazioni di questi due aggregati. Per il metodo di calcolo delle parità del potere d'acquisto ed i tassi applicati, si rimanda alla pubblicazione: Conti nazionali SEC, aggregati 1960-1981 — Eurostat 1983.



Industri og tjenesteydelser  
Industrie und Dienstleistungen  
Industria e servizi

**4**



## 4.1. Industriproduktionsindeks

 Index der industriellen  
 Erzeugung

 Indice della produzione  
 industriale

(1975 = 100)

	1973	1974	1975	1976	1977	1978	1979	1980	1981	1982	1982 1981	1982 1973
<b>4.1.1. I alt industri NACE 1—4</b>				<b>Insgesamt Industrie NACE 1—4</b>			<b>Totale industrie NACE 1—4</b>				% AT AM	
Belgique/België	106,6	110,8	100,0	108,1	108,6	111,2	116,1	114,9	111,6	111,6	0,0	+ 0,5
Danmark	107,2	106,0	100,0	109,2	110,1	112,6	116,7	116,9	117,2	120,1	+ 2,6	+ 1,3
BR Deutschland	107,8	106,6	100,0	107,4	110,5	112,7	118,9	117,9	116,3	113,0	- 2,8	+ 0,5
Ελλάδα	97,3	95,9	100,0	110,5	112,1	120,6	127,8	129,0	128,2	122,8	- 4,2	+ 2,6
France	105,2	107,8	100,0	108,6	110,7	113,3	117,8	117,2	114,5	113,3	- 1,0	+ 0,8
Ireland	103,5	106,5	100,0	108,7	117,5	126,6	135,3	132,9	134,7	135,3	+ 0,4	+ 3,0
Italia	105,5	109,7	100,0	111,6	111,6	114,0	121,7	127,8	125,0	121,7	- 2,7	+ 1,6
Luxembourg	123,8	128,1	100,0	103,8	104,3	107,7	111,3	107,6	100,3	96,6	- 3,7	- 2,7
Nederland	100,0	105,0	100,0	108,0	108,0	109,0	112,0	112,0	110,0	106,1	- 2,8	+ 0,8
United Kingdom	107,9	105,1	100,0	102,7	107,5	111,4	115,8	108,2	103,9	104,6	+ 2,1	- 0,2
<b>EUR 10</b>	<b>106,5</b>	<b>107,1</b>	<b>100,0</b>	<b>107,4</b>	<b>109,9</b>	<b>112,6</b>	<b>118,1</b>	<b>117,1</b>	<b>114,5</b>	<b>112,9</b>	<b>- 1,4</b>	<b>+ 0,6</b>
España	96,5	103,7	100,0	105,2	110,3	115,1	115,3	116,9	114,1	112,8	- 1,1	+ 1,8
Portugal	102,3	105,2	100,0	103,4	117,0	125,0	134,0	141,2	141,9	148,4	+ 4,6	+ 4,2
Sverige	97,2	101,2	100,0	99,8	95,3	94,8	100,6	101,2	:	:	:	:
USA	110,2	109,7	100,0	110,8	117,3	124,1	129,5	124,8	128,2	117,7	- 8,2	+ 0,7
Nippon (Japan)	116,2	111,7	100,0	111,0	115,6	122,6	131,4	137,4	138,8	139,3	+ 0,4	+ 2,0
<b>4.1.2. Bygge- og anlægsvirksomhed NACE 5</b>				<b>Baugewerbe NACE 5</b>			<b>Edilizia e genio civile NACE 5</b>					
Belgique/België	96,3	102,6	100,6	97,0	95,9	89,3	72,3	75,9	62,6	59,7	- 4,6	- 5,2
Danmark	137,5	115,1	100,0	116,0	110,8	112,3	:	:	:	:	:	:
BR Deutschland	117,5	111,9	100,0	101,6	101,5	109,0	116,9	116,3	107,2	97,0	- 9,5	- 2,1
Ελλάδα	:	:	:	:	:	:	:	:	:	:	:	:
France	103,5	105,7	100,0	99,5	98,8	94,6	94,0	96,0	96,2	91,3	- 5,1	- 1,4
Ireland	:	:	:	:	:	:	:	:	:	:	:	:
Italia	107,2	108,1	100,0	98,0	98,1	98,9	:	:	:	:	:	:
Luxembourg	118,1	126,5	100,0	84,4	83,3	84,9	91,3	91,9	89,7	86,9	- 3,1	- 3,4
Nederland	113,0	104,0	100,0	101,0	108,0	113,0	:	:	:	:	:	:
United Kingdom	117,3	105,4	100,0	99,0	98,8	104,2	104,8	99,2	89,2	90,7	+ 1,7	- 2,8
<b>EUR 10</b>	:	:	:	:	:	:	:	:	:	:	:	:
España	:	:	:	:	:	:	:	:	:	:	:	:
Portugal	:	:	:	:	:	:	:	:	:	:	:	:
Sverige	:	:	:	:	:	:	:	:	:	:	:	:
USA	:	:	:	:	:	:	:	:	:	:	:	:
Nippon (Japan)	:	:	:	:	:	:	:	:	:	:	:	:
<b>4.1.3. Industri samt bygge- og anlægsvirksomhed NACE 1—5</b>				<b>Industrie und Baugewerbe NACE 1—5</b>			<b>Industrie e costruzioni Nace 1—5</b>					
Belgique/België	105,3	109,5	100,4	106,2	106,3	106,9	107,5	107,0	100,6	99,6	- 1,0	- 0,6
Danmark	108,9	104,3	96,5	106,2	:	:	:	:	:	:	:	:
BR Deutschland	:	:	100,0	105,8	109,2	111,5	117,8	116,9	114,6	110,7	- 3,4	:
Ελλάδα	:	:	:	:	:	:	:	:	:	:	:	:
France	105,1	107,5	100,0	106,6	108,0	109,1	112,4	112,4	110,3	108,3	- 1,8	+ 0,3
Ireland	:	:	:	:	:	:	:	:	:	:	:	:
Italia	103,3	106,8	97,4	106,2	:	:	:	:	:	:	:	:
Luxembourg	122,4	127,7	100,0	99,2	99,3	102,2	106,5	103,8	97,8	94,3	- 3,6	- 2,9
Nederland	:	:	:	:	:	:	:	:	:	:	:	:
United Kingdom	109,4	105,1	100,0	102,0	105,9	110,0	113,8	106,5	101,3	103,3	+ 2,0	- 0,6
<b>EUR 10</b>	:	:	:	:	:	:	:	:	:	:	:	:
España	:	:	:	:	:	:	:	:	:	:	:	:
Portugal	:	:	:	:	:	:	:	:	:	:	:	:
Sverige	:	:	:	:	:	:	:	:	:	:	:	:
USA	:	:	:	:	:	:	:	:	:	:	:	:
Nippon (Japan)	:	:	:	:	:	:	:	:	:	:	:	:



4.1. Industriproduktionsindeks

Index der industriellen  
Erzeugung

Indice della produzione  
industriale

(1975 = 100)

	1973	1974	1975	1976	1977	1978	1979	1980	1981	1982	1982 1981	1982 1973
<b>4.1.7. Energi</b>											%	
<b>NACE 11—16</b>											<b>AT</b>	<b>AM</b>
Belgique/België	110,3	106,9	100,5	107,7	109,6	111,8	112,1	114,1	107,5	106,0	— 1,4	—0,4
Danmark	:	:	100,0	104,9	107,5	104,8	109,5	101,3	90,2	86,7	— 3,9	:
BR Deutschland	95,7	100,0	100,0	108,0	108,8	114,2	122,3	119,2	120,0	118,8	— 1,0	+ 2,4
Ελλάδα	:	:	100,0	107,3	111,4	123,0	134,4	136,0	141,3	138,6	— 1,9	:
France	103,2	103,4	100,0	106,6	111,4	113,9	120,1	122,3	126,0	123,3	— 2,1	+ 2,0
Ireland	:	:	:	:	:	:	:	:	:	:	:	:
Italia	102,1	102,7	100,0	110,3	110,2	114,9	118,5	116,5	115,5	116,6	+ 1,0	+ 1,5
Luxembourg	133,5	130,2	100,0	106,6	96,3	104,0	100,9	91,5	98,2	82,6	—15,9	—5,2
Nederland	98,0	100,0	100,0	110,0	108,0	108,0	111,0	110,0	103,0	98,0	— 4,9	—0,1
United Kingdom	102,7	95,1	100,0	112,5	139,7	163,2	194,1	193,7	201,3	214,0	+ 6,3	+ 8,5
<b>EUR 10</b>	<b>100,2</b>	<b>100,1</b>	<b>100,0</b>	<b>109,2</b>	<b>116,3</b>	<b>124,6</b>	<b>136,3</b>	<b>135,2</b>	<b>136,9</b>	<b>138,4</b>	<b>+ 1,1</b>	<b>+ 3,6</b>
España	93,6	99,5	100,0	110,5	112,9	118,6	126,6	135,7	139,9	145,6	+ 4,1	+ 5,0
Portugal	:	:	:	:	:	:	:	:	:	:	:	:
Sverige	92,7	89,2	100,0	103,8	106,0	114,3	118,7	127,9	:	:	:	:
USA	:	:	:	:	:	:	:	:	:	:	:	:
Nippon (Japan)	:	:	:	:	:	:	:	:	:	:	:	:
<b>4.1.8. Fremstilling og primær bearbejdning af metaller</b>												
<b>NACE 22</b>												
Belgique/België	131,9	138,0	99,7	112,2	108,6	119,3	129,1	122,2	115,4	103,2	—10,6	—2,7
Danmark	:	:	99,9	120,9	125,1	137,7	136,9	136,2	130,7	115,0	—12,0	:
BR Deutschland	121,8	127,4	100,0	108,5	104,1	110,0	119,1	116,4	112,7	101,3	—10,1	—2,0
Ελλάδα	:	:	100,0	107,0	92,3	115,2	119,5	121,3	110,9	91,1	—17,9	:
France	116,6	123,2	100,0	110,3	109,1	113,4	118,4	118,3	110,6	101,6	— 8,1	—1,5
Ireland	:	:	100,0	101,3	90,7	88,0	88,7	79,4	74,4	83,5	+ 12,2	:
Italia	101,5	112,6	100,0	110,7	110,3	110,2	115,7	122,7	120,1	113,6	— 5,4	+ 1,3
Luxembourg	137,1	144,4	100,0	101,6	100,4	109,6	113,5	108,8	90,8	86,3	— 5,0	—5,0
Nederland	119,0	122,0	100,0	111,0	107,0	118,0	121,0	118,0	119,0	105,0	—11,8	—1,3
United Kingdom	126,1	116,1	100,0	105,4	105,0	95,0	97,6	75,0	80,4	77,7	— 3,4	—5,2
<b>EUR 10</b>	<b>118,7</b>	<b>122,5</b>	<b>100,0</b>	<b>108,9</b>	<b>106,4</b>	<b>108,9</b>	<b>115,0</b>	<b>110,6</b>	<b>107,7</b>	<b>99,1</b>	<b>— 8,0</b>	<b>—1,9</b>
España	90,3	110,1	100,0	103,9	105,9	106,6	109,3	115,5	115,3	114,4	— 0,8	+ 2,7
Portugal	:	:	100,0	113,7	148,8	183,2	179,4	201,1	192,5	226,3	+ 17,6	:
Sverige	102,1	109,1	100,0	93,2	85,0	87,8	101,2	98,1	90,2	:	:	:
USA	:	:	100,0	113,7	115,2	124,3	125,8	106,0	111,9	78,1	—30,2	:
Nippon (Japan)	:	:	100,0	111,8	111,9	115,8	127,2	129,0	122,3	117,5	— 3,9	:
<b>4.1.9. Sten- ler- og glasindustri</b>												
<b>NACE 24</b>												
Belgique/België	112,2	114,4	100,7	109,4	118,5	117,3	117,7	117,7	102,8	95,7	— 6,9	—1,7
Danmark	:	:	100,1	114,9	116,0	118,5	115,8	100,7	83,8	77,3	— 7,8	:
BR Deutschland	116,3	107,6	100,0	108,3	111,9	114,2	122,0	120,2	112,0	105,3	— 6,0	—1,1
Ελλάδα	:	:	100,0	115,0	129,6	140,3	149,7	157,6	153,9	151,4	— 1,6	:
France	105,3	111,5	100,0	105,2	106,0	108,0	114,5	117,8	110,2	107,3	— 2,6	+ 0,2
Ireland	:	:	100,0	107,7	114,2	127,1	138,9	127,1	122,5	113,4	— 7,4	:
Italia	106,0	113,3	100,0	109,1	112,1	111,5	118,1	128,1	127,2	117,6	— 7,5	+ 1,2
Luxembourg	102,0	109,4	100,0	96,4	98,0	101,7	107,2	118,6	119,6	113,7	— 4,9	+ 1,2
Nederland	106,0	106,0	100,0	105,0	113,0	111,0	110,0	111,0	102,0	92,0	— 9,8	—1,5
United Kingdom	112,0	106,1	100,0	100,2	99,0	99,8	98,6	89,2	79,9	79,6	— 0,4	—3,7
<b>EUR 10</b>	<b>110,3</b>	<b>109,7</b>	<b>100,0</b>	<b>106,9</b>	<b>109,6</b>	<b>110,9</b>	<b>115,8</b>	<b>116,0</b>	<b>108,8</b>	<b>102,7</b>	<b>— 5,7</b>	<b>—0,8</b>
España	97,7	107,9	100,0	101,4	109,0	114,9	109,5	105,5	103,1	99,4	— 3,6	0,2
Portugal	:	:	100,0	108,6	124,4	136,9	137,1	150,8	159,8	166,3	+ 4,1	:
Sverige	:	:	:	:	:	:	:	:	:	:	:	:
USA	:	:	100,0	115,5	123,7	133,4	138,7	125,2	125,5	108,8	—13,3	:
Nippon (Japan)	:	:	100,0	110,4	115,2	121,0	128,9	132,3	124,1	120,3	— 3,7	:

## 4.1. Industriproduktionsindeks

Index der industriellen  
ErzeugungIndice della produzione  
industriale

(1975 = 100)												
	1973	1974	1975	1976	1977	1978	1979	1980	1981	1982	1982 1981	1982 1973
<b>4.1.10.</b>	<b>Kemisk industri + fremstilling af kemofibre NACE 25 + 26</b>			<b>Chemische Industrie + Chemiefaserindustrie NACE 25 + 26</b>			<b>Industria chimica + fabbricazione di fibre artificiali e sintetiche NACE 25 + 26</b>				%	
											AT	AM
Belgique/België	115,6	120,3	100,3	110,8	119,4	123,0	130,5	121,7	124,1	124,8	+ 0,6	+ 0,9
Danmark	:	:	100,0	112,7	116,8	118,7	124,7	129,0	137,8	147,4	+ 7,0	:
BR Deutschland	109,4	113,2	100,0	114,0	115,3	121,5	128,3	122,9	124,3	117,8	- 5,2	+ 0,8
Ελλάδα	:	:	100,0	109,0	112,8	127,3	126,5	127,7	128,7	131,4	+ 2,1	:
France	109,6	114,1	100,0	113,6	118,4	123,5	133,0	130,8	132,0	136,1	+ 3,1	+ 2,4
Ireland	:	:	100,0	136,3	152,2	198,6	225,5	216,7	245,9	239,0	- 2,8	:
Italia	102,0	104,8	100,0	113,4	112,7	123,1	130,6	135,1	132,4	134,6	+ 1,7	+ 3,1
Luxembourg	101,6	106,4	100,1	92,6	85,1	88,3	86,5	86,5	76,0	67,3	-11,4	-4,5
Nederland	110,0	117,0	100,0	118,0	121,0	126,0	133,0	129,0	129,0	131,0	+ 1,6	+ 2,0
United Kingdom	107,3	109,7	100,0	111,7	114,3	116,1	117,8	106,9	104,7	103,0	- 1,6	-0,5
<b>EUR 10</b>	<b>108,2</b>	<b>112,1</b>	<b>100,0</b>	<b>113,8</b>	<b>116,1</b>	<b>122,1</b>	<b>128,7</b>	<b>124,6</b>	<b>124,9</b>	<b>123,7</b>	<b>- 1,0</b>	<b>1,5</b>
España	:	:	:	:	:	:	:	:	:	:	:	:
Portugal	:	:	100,0	111,0	121,9	131,7	146,4	145,8	143,2	159,4	+ 11,3	:
Sverige	102,4	108,9	100,0	104,0	100,0	104,2	108,6	114,5	115,4	:	:	:
USA	:	:	100,0	116,0	126,1	134,1	143,0	140,6	146,4	138,8	- 5,2	:
Nippon (Japan)	:	:	100,0	111,5	117,1	131,2	143,1	144,2	144,9	129,2	-10,8	:
<b>4.1.11.</b>	<b>Fremstilling af metalvarer NACE 31</b>			<b>Herstellung von Metallerzeugnissen NACE 31</b>			<b>Fabbricazioni di oggetti in metallo NACE 31</b>					
Belgique/België	91,6	103,3	100,5	104,5	108,2	103,5	108,2	111,2	103,8	103,5	- 0,3	+ 1,4
Danmark	:	114,1	100,0	114,4	117,8	122,9	136,8	133,2	126,2	124,7	- 1,2	:
BR Deutschland	111,8	108,1	100,0	106,0	109,9	107,4	113,9	116,6	112,8	108,2	- 4,1	-0,4
Ελλάδα	:	:	100,0	127,8	140,3	130,0	138,4	146,2	144,9	132,6	- 8,5	:
France	104,9	114,5	100,0	105,8	103,0	103,5	110,9	112,0	105,9	106,5	+ 0,5	+ 0,2
Ireland	:	:	100,0	109,4	127,3	140,0	158,5	155,3	134,5	120,8	-10,2	:
Italia	110,1	117,9	100,0	107,9	108,1	102,9	104,2	115,1	109,1	99,1	- 9,2	-1,2
Luxembourg	101,4	111,5	100,0	115,4	136,4	140,9	149,6	146,2	147,3	139,1	- 5,6	+ 3,6
Nederland	:	:	100,0	109,0	109,0	106,0	110,0	113,0	112,0	107,0	- 4,5	:
United Kingdom	107,7	107,2	100,0	100,4	101,8	102,5	100,8	84,2	78,2	78,7	+ 0,6	-3,4
<b>EUR 10</b>	<b>108,0</b>	<b>110,8</b>	<b>100,0</b>	<b>105,3</b>	<b>106,5</b>	<b>105,1</b>	<b>109,5</b>	<b>108,9</b>	<b>103,7</b>	<b>100,8</b>	<b>- 2,8</b>	<b>-0,8</b>
España	101,2	112,9	100,0	104,4	115,9	114,9	111,7	114,0	111,2	105,9	- 4,8	:
Portugal	:	:	100,0	103,8	123,5	136,4	128,5	145,6	136,9	145,1	+ 6,0	+ 0,6
Sverige	93,3	95,3	100,0	98,6	94,3	89,4	94,1	101,8	96,4	:	:	:
USA	:	:	100,0	112,8	119,2	128,9	135,2	122,0	124,1	104,4	-15,9	:
Nippon (Japan)	:	:	100,0	116,8	124,9	135,4	136,6	132,3	124,7	134,8	+ 8,1	:
<b>4.1.12.</b>	<b>Elektroindustri NACE 34</b>			<b>Elektrotechnik NACE 34</b>			<b>Costruzioni elettriche NACE 34</b>					
Belgique/België	99,9	111,5	100,6	109,7	107,3	113,3	112,2	110,1	101,8	102,1	+ 0,3	+ 0,2
Danmark	:	107,0	100,0	113,1	117,5	120,8	136,2	131,8	127,2	134,2	+ 5,5	:
BR Deutschland	107,0	107,8	100,0	108,5	116,4	117,8	119,7	123,9	121,4	120,6	- 0,7	+ 1,3
Ελλάδα	:	:	100,0	118,7	118,9	122,2	129,0	148,2	151,3	136,8	- 9,6	:
France	91,2	100,4	100,0	108,3	113,7	117,2	120,1	124,9	126,8	130,0	+ 2,5	+ 4,0
Ireland	:	:	100,0	117,7	129,5	134,8	132,2	160,3	172,1	175,5	+ 2,0	:
Italia	104,0	110,0	100,0	107,8	111,0	113,3	115,0	127,0	117,5	126,4	+ 7,6	+ 2,2
Luxembourg	—	—	—	—	—	—	—	—	—	—	—	—
Nederland	98,0	105,0	100,0	109,0	111,0	122,0	128,0	134,0	133,0	136,0	+ 2,3	+ 3,6
United Kingdom	103,5	106,3	100,0	97,6	100,2	103,7	102,8	100,9	92,6	95,3	+ 2,9	-0,8
<b>EUR 10</b>	<b>102,0</b>	<b>106,4</b>	<b>100,0</b>	<b>106,5</b>	<b>111,5</b>	<b>114,6</b>	<b>116,6</b>	<b>120,7</b>	<b>116,8</b>	<b>119,1</b>	<b>+ 2,0</b>	<b>+ 1,7</b>
España	95,6	102,8	100,0	98,8	98,9	99,7	91,1	90,5	93,4	87,1	- 6,7	-1,0
Portugal	:	:	100,0	92,7	114,1	128,2	143,3	166,5	169,0	191,8	+ 13,5	:
Sverige	76,0	89,9	100,0	96,8	93,8	88,2	95,2	102,2	112,8	:	:	:
USA	:	:	100,0	115,7	124,8	136,9	150,3	148,3	153,2	145,4	- 5,1	:
Nippon (Japan)	:	:	100,0	128,3	136,5	155,2	177,2	212,1	256,0	254,6	- 0,5	:



4.1. Industriproduktionsindeks

Index der industriellen  
Erzeugung

Indice della produzione  
industriale

(1975 = 100)

	1973	1974	1975	1976	1977	1978	1979	1980	1981	1982	1982 1981	1982 1973
<b>4.1.13. Transportmiddelindustri NACE 35 + 36</b>												
											AT	AM
Belgique/België	101,5	95,5	100,6	111,3	121,8	133,9	143,5	139,9	139,7	153,6	+ 9,9	+ 4,7
Danmark	:	103,1	100,1	94,0	92,2	88,4	84,5	90,1	94,2	100,1	+ 6,3	:
BR Deutschland	106,1	95,9	100,0	109,7	116,1	115,4	123,7	116,2	118,7	120,0	+ 1,1	+ 1,4
Ελλάδα	:	:	100,0	90,6	90,7	77,3	82,7	90,0	89,7	83,3	- 7,1	:
France	103,8	99,5	100,0	117,5	121,1	119,0	120,8	114,5	107,5	109,1	+ 1,5	+ 0,6
Ireland	:	:	100,0	101,7	108,4	98,2	101,2	98,6	88,1	83,8	- 4,9	:
Italia	109,9	110,5	100,0	106,8	109,5	116,1	119,2	132,9	133,4	127,8	- 4,2	+ 1,7
Luxembourg	—	—	—	—	—	—	—	—	—	—	:	:
Nederland	107,0	105,0	100,0	103,0	95,0	84,0	84,0	88,0	93,0	97,0	+ 4,3	- 1,1
United Kingdom	123,1	110,8	100,0	104,3	103,1	104,3	100,4	81,6	69,6	62,1	- 10,8	- 7,3
<b>EUR 10</b>	<b>107,1</b>	<b>102,1</b>	<b>100,0</b>	<b>108,6</b>	<b>112,2</b>	<b>112,4</b>	<b>115,4</b>	<b>112,5</b>	<b>110,0</b>	<b>110,0</b>	<b>0,0</b>	<b>+ 0,3</b>
España	:	:	:	:	:	:	:	:	:	:	:	:
Portugal	:	:	100,0	112,8	143,0	132,2	122,0	158,5	173,7	166,9	- 9,6	:
Sverige	92,2	92,4	100,0	99,9	91,7	87,4	94,0	86,8	92,1	:	:	:
USA	:	:	100,0	114,0	125,5	136,0	139,0	120,0	119,2	107,7	- 4,2	:
Nippon (Japan)	:	:	100,0	102,2	106,2	106,8	111,1	131,3	137,4	131,6	:	:
<b>4.1.14. Nærings- og nydelsesmiddelindustri NACE 41/42</b>												
Belgique/België	97,6	101,8	100,4	101,1	102,5	105,2	108,2	110,0	113,9	119,3	+ 4,7	+ 2,3
Danmark	:	:	100,0	103,7	106,7	108,0	111,3	117,7	122,7	126,4	+ 3,0	:
BR Deutschland	98,2	99,7	100,0	102,4	103,3	106,9	110,8	109,8	112,2	109,3	- 2,6	+ 1,2
Ελλάδα	:	:	100,0	113,2	121,4	134,1	141,7	142,2	142,8	144,6	+ 1,3	:
France	96,7	96,3	100,0	103,0	104,5	108,9	110,4	110,4	111,5	111,9	+ 0,4	+ 1,6
Ireland	:	:	100,0	104,8	110,4	117,3	120,9	119,5	118,2	123,6	+ 4,6	:
Italia	103,5	105,2	100,0	108,5	103,9	109,8	118,2	111,8	122,7	121,2	- 1,2	+ 1,8
Luxembourg	92,2	93,3	100,0	100,7	96,8	94,0	97,4	101,1	101,3	109,7	+ 8,3	+ 2,0
Nederland	95,0	97,0	100,0	105,0	107,0	113,0	117,0	119,0	123,0	123,0	0,0	+ 3,0
United Kingdom	103,1	102,5	100,0	102,5	104,0	105,9	107,6	106,6	104,2	105,4	+ 1,2	+ 0,2
<b>EUR 10</b>	<b>99,2</b>	<b>100,1</b>	<b>100,1</b>	<b>103,8</b>	<b>104,5</b>	<b>108,6</b>	<b>112,2</b>	<b>111,3</b>	<b>113,7</b>	<b>113,0</b>	<b>- 0,6</b>	<b>+ 1,5</b>
España	91,6	101,4	100,0	110,2	115,5	123,4	130,7	131,5	136,7	136,4	- 0,2	+ 4,5
Portugal	:	:	100,0	103,0	111,1	121,1	123,0	126,3	132,4	127,3	- 3,9	:
Sverige	96,4	99,7	100,0	102,6	100,8	100,5	101,8	103,0	100,9	:	:	:
USA	:	:	100,0	107,6	111,8	115,1	118,7	120,6	122,4	121,4	- 0,8	:
Nippon (Japan)	:	:	100,0	101,9	106,0	107,8	110,8	109,5	110,6	111,2	+ 0,5	:
<b>4.1.15. Tekstilindustri NACE 43</b>												
Belgique/België	123,4	117,1	100,5	111,6	98,4	94,3	102,0	104,1	102,2	101,2	- 1,0	- 2,2
Danmark	:	:	100,1	113,4	102,7	104,0	107,8	106,3	109,0	110,7	+ 1,6	:
BR Deutschland	109,3	103,5	100,0	108,2	106,6	105,3	109,1	104,5	95,5	94,1	- 1,5	- 1,7
Ελλάδα	:	:	100,0	115,5	113,0	120,1	129,2	127,3	127,5	113,8	- 10,7	:
France	114,7	112,0	100,0	107,5	105,6	102,9	105,1	100,0	92,9	89,5	- 3,7	- 2,7
Ireland	:	:	100,0	118,5	127,0	132,2	149,1	125,3	120,9	106,3	- 12,1	:
Italia	109,9	108,0	100,0	117,1	112,3	107,0	121,1	126,9	123,7	117,1	- 5,3	+ 0,7
Luxembourg	—	—	—	—	—	—	—	—	—	—	:	:
Nederland	112,0	112,0	100,0	105,0	100,0	98,0	99,0	94,0	85,0	83,0	- 2,4	- 3,3
United Kingdom	118,3	106,7	100,0	102,9	102,5	101,5	97,3	80,4	73,2	70,2	- 4,1	- 5,6
<b>EUR 10</b>	<b>112,9</b>	<b>108,0</b>	<b>100,0</b>	<b>110,1</b>	<b>107,0</b>	<b>104,6</b>	<b>110,0</b>	<b>106,6</b>	<b>100,8</b>	<b>96,8</b>	<b>- 4,0</b>	<b>- 1,7</b>
España	110,7	108,0	100,0	107,8	104,4	104,8	110,8	107,5	97,1	98,8	+ 1,8	- 1,3
Portugal	:	:	100,0	101,3	98,4	100,3	116,9	126,8	123,3	125,6	+ 1,9	:
Sverige	109,6	111,5	100,0	103,9	94,8	84,7	85,7	80,9	74,5	:	:	:
USA	:	:	100,0	110,1	109,9	112,4	117,9	113,3	111,0	101,8	- 8,3	:
Nippon (Japan)	:	:	100,0	108,9	107,0	107,6	109,5	109,2	107,5	105,5	- 1,9	:

## 4.1. Industriproduktionsindeks

Index der industriellen  
ErzeugungIndice della produzione  
industriale

												(1975 = 100)	
	1973	1974	1975	1976	1977	1978	1979	1980	1981	1982	<u>1982</u> 1981	<u>1982</u> 1973	
											%		
4.1.16.	Beklædningsindustri NACE 453, 454, 456			Bekleidungsgerberbe NACE 453, 454, 456			Fabbricazione d'abbigliamento NACE 453, 454, 456			AT	AM		
Belgique/België	96,7	101,7	100,5	97,1	90,3	90,3	89,5	85,0	84,4	85,9	+ 1,8	- 1,3	
Danmark	:	:	99,9	116,2	104,5	99,7	101,9	103,0	100,9	98,7	- 2,2	:	
BR Deutschland	106,9	98,1	100,0	98,5	95,9	92,9	92,7	88,1	82,1	75,5	- 8,0	- 3,8	
Ελλάδα	:	:	100,0	119,8	132,4	135,0	139,5	138,7	124,9	143,5	+ 14,9	:	
France	:	:	:	:	:	:	:	:	:	:	:	:	
Ireland	:	:	100,0	98,3	97,3	95,6	98,5	94,7	91,7	92,3	+ 0,7	:	
Italia	109,3	108,7	100,0	123,0	119,2	105,3	120,7	120,4	110,7	106,7	- 3,6	- 0,3	
Luxembourg	121,4	118,9	100,1	92,4	80,7	69,7	84,3	76,1	73,5	70,8	- 3,7	+ 5,8	
Nederland	123,0	111,0	100,0	94,0	81,0	80,0	79,0	75,0	65,0	61,0	- 6,2	- 7,4	
United Kingdom	100,4	98,6	100,0	96,9	101,7	101,6	104,6	94,8	87,8	85,8	- 2,3	- 1,7	
EUR 10	105,9	102,1	100,0	105,7	104,4	99,3	104,5	100,2	93,0	88,9	- 4,4	- 1,9	
España	:	:	:	:	:	:	:	:	:	:	:	:	
Portugal	:	:	:	:	:	:	:	:	:	:	:	:	
Sverige	108,0	105,2	100,0	89,4	72,0	55,7	55,9	55,1	48,6	:	:	:	
USA	:	:	100,0	116,9	124,7	124,8	122,3	118,1	111,9	:	:	:	
Nippon (Japan)	:	:	100,0	106,9	105,7	108,1	105,6	100,3	98,6	104,6	+ 6,1	:	
4.1.17.	Fodtøjsindustri NACE 451/452			Schuhgerberbe NACE 451/452			Fabbricazione di calzature NACE 451/452						
Belgique/België	166,9	132,3	100,6	80,2	64,6	56,3	57,8	57,4	50,5	56,0	+ 10,9	- 11,4	
Danmark	:	:	100,1	110,9	101,0	98,4	111,4	115,9	131,7	146,6	+ 11,3	:	
BR Deutschland	121,6	108,2	100,0	100,7	100,1	96,1	96,6	95,0	91,6	86,9	- 5,1	- 3,7	
Ελλάδα	:	:	100,0	120,5	101,7	95,8	125,3	98,1	106,4	80,5	- 24,3	:	
France	101,0	105,4	100,0	98,1	98,9	93,2	92,7	87,1	88,6	92,4	+ 4,3	- 1,0	
Ireland	:	:	100,0	111,6	115,7	106,8	105,0	96,2	98,1	92,6	- 5,6	:	
Italia	94,6	103,3	100,0	104,4	104,8	100,7	110,5	109,5	99,5	104,5	+ 5,0	+ 1,1	
Luxembourg	—	—	—	—	—	—	—	—	—	—	—	—	
Nederland	114,0	112,0	100,0	101,0	96,0	98,0	91,0	93,0	82,0	80,0	- 2,4	- 3,8	
United Kingdom	106,6	104,7	100,0	98,8	104,1	100,7	99,7	87,3	77,2	71,7	- 7,1	- 4,2	
EUR 10	105,0	105,6	100,0	101,3	101,7	97,4	101,1	96,6	91,3	91,9	+ 1,5	- 1,4	
España	:	:	:	:	:	:	:	:	:	:	:	:	
Portugal	:	:	:	:	:	:	:	:	:	:	:	:	
Sverige	114,2	107,4	100,0	105,7	98,6	82,2	80,6	77,7	70,2	:	:	:	
USA	:	:	100,0	97,2	88,9	89,6	86,2	90,8	85,4	75,5	- 11,6	:	
Nippon (Japan)	:	:	100,0	100,7	100,9	104,8	108,8	102,3	104,3	101,8	- 2,4	:	
4.1.18.	Papir- og papirvareindustri; grafisk industri NACE 47			Papierindustrie, Druckerel- und Verlagsgewerbe NACE 47			Industria della carta, stampa e edizione NACE 47						
Belgique/België	110,8	118,8	100,3	109,8	107,6	111,6	119,5	118,6	120,0	120,6	+ 0,4	+ 0,9	
Danmark	:	:	100,0	103,7	104,7	110,5	113,5	110,5	105,1	114,2	+ 8,7	:	
BR Deutschland	112,5	111,9	100,0	108,5	115,8	118,2	127,3	130,2	129,4	127,5	- 1,5	+ 1,6	
Ελλάδα	:	:	100,0	103,1	105,2	122,0	133,8	132,7	134,8	131,9	- 2,2	:	
France	114,8	118,2	100,0	108,4	113,6	119,5	125,7	125,6	125,0	127,4	+ 1,9	+ 0,6	
Ireland	:	:	100,0	104,0	108,4	112,5	116,4	121,3	115,5	105,2	- 8,9	:	
Italia	121,8	117,1	100,0	118,6	113,6	124,3	132,6	134,9	133,2	127,6	- 4,2	+ 0,0	
Luxembourg	—	—	—	—	—	—	—	—	—	—	—	—	
Nederland	112,0	114,3	100,0	113,5	114,3	121,7	128,8	130,3	131,4	129,4	- 1,5	+ 1,9	
United Kingdom	115,3	115,2	100,0	102,3	106,7	109,1	112,3	105,3	99,8	95,6	- 4,2	- 3,7	
EUR 10	114,6	114,6	100,0	108,4	112,4	116,7	123,6	123,5	121,5	119,8	- 1,4	+ 0,3	
España	92,0	101,7	100,0	105,4	105,0	109,0	119,2	136,3	133,3	127,2	- 4,6	+ 3,7	
Portugal	:	:	100,0	105,3	121,0	117,1	134,1	149,7	157,6	161,0	+ 2,2	:	
Sverige	110,0	111,5	100,0	102,2	98,6	104,4	111,6	110,3	105,4	:	:	:	
USA	:	:	100,0	110,7	114,9	119,5	124,5	126,0	129,7	128,2	- 1,2	:	
Nippon (Japan)	:	:	100,0	112,8	116,8	118,9	127,8	129,8	120,8	125,5	+ 3,9	:	

4.1. Industriproduktion

Industrielle Erzeugung

Produzione industriale

	1973	1974	1975	1976	1977	1978	1979	1980	1981	1982	1982	1982		
<b>4.1.19. Svovlsyre (100% H<sub>2</sub>SO<sub>4</sub>) (1 000 t)</b>											<b>Schwefelsäure (einschl. Oleum) ber. auf H<sub>2</sub>SO<sub>4</sub> (1 000 t)</b>	<b>Acido solforico, in H<sub>2</sub>SO<sub>4</sub> 100% (1 000 t)</b>	<b>1973 = 100</b>	<b>1977 = 100</b>
Belgique/België	2 595	2 590	1 844	1 891	2 011	2 112	2 299	2 148	1 974	1 718	66	85		
Danmark	14	16	20	17	16	57	68	36	20	21	150	131		
BR Deutschland	5 069	5 130	4 157	4 668	4 678	4 670	5 058	4 777	4 832	4 411	87	94		
Ελλάδα	912	886	920	920	1 111	1 181	1 061	816	983	1 002	110	90		
France	4 383	4 689	3 758	3 959	4 501	4 584	5 069	4 952	4 412	4 148	95	92		
Ireland	:	:	:	:	:	:	:	:	:	:	:	:		
Italia	3 128	3 222	3 006	2 896	2 983	2 945	2 955	2 827	2 544	2 341	75	78		
Luxembourg	—	—	—	—	—	—	—	—	—	—	—	—		
Nederland	1 545	1 674	1 292	1 402	1 572	1 680	1 744	1 726	1 726	1 609	104	102		
United Kingdom	3 886	3 855	3 166	3 271	3 405	3 453	3 498	3 381	2 889	2 587	67	76		
<b>EUR 10</b>	<b>21 532</b>	<b>22 062</b>	<b>18 163</b>	<b>19 024</b>	<b>20 277</b>	<b>20 682</b>	<b>21 752</b>	<b>20 663</b>	<b>19 380</b>	<b>17 837</b>	<b>83</b>	<b>88</b>		
España	2 595	2 919	3 624	2 958	3 276	2 928	2 950	3 052	2 880	2 800	108	85		
Portugal	326	420	399	450	476	377	633	628	573	492	151	103		
Sverige	928	929	783	758	809	799	754	647	823	:	:	:		
USA	28 613	29 982	29 376	30 392	32 497	37 352	38 059	40 164	37 427	29 305	102	90		
Nippon (Japan)	7 116	7 128	6 000	6 095	6 392	6 437	6 581	6 777	6 572	6 530	92	102		
<b>4.1.20. Kemofibre (1 000 t)</b>											<b>Chemiefasern und -fäden (1 000 t)</b>	<b>Fibre chimiche (flocco e filo) (1 000 t)</b>		
Belg./Ned./Lux.	225	238	178	219	215	220	211	172	168	134	60	62		
Danmark	1	2	1	14	15	15	16	14	17	17	:	113		
BR Deutschland	984	943	751	915	846	882	924	879	917	844	86	100		
Ελλάδα	10	10	11	22	22	24	26	26	27	25	250	114		
France	405	366	295	343	331	330	335	292	286	236	58	71		
Ireland	10	12	12	18	16	31	43	42	50	40	400	250		
Italia	547	492	411	536	496	510	502	472	567	475	87	96		
Luxembourg	:	:	:	:	:	:	:	:	:	:	:	:		
Nederland	:	:	:	:	:	:	:	:	:	:	:	:		
United Kingdom	731	631	566	645	575	633	618	465	405	334	46	58		
<b>EUR 10</b>	<b>2 913</b>	<b>2 694</b>	<b>2 225</b>	<b>2 712</b>	<b>2 516</b>	<b>2 645</b>	<b>2 675</b>	<b>2 362</b>	<b>2 437</b>	<b>2 105</b>	<b>72</b>	<b>84</b>		
España	198	196	171	205	218	250	271	258	286	274	138	126		
Portugal	11	14	11	15	19	31	34	34	39	44	400	232		
Sverige	46	46	27	38	38	41	41	33	35	38	83	100		
USA	3 392	3 281	2 935	3 288	3 612	3 813	4 125	3 844	3 879	2 868	85	79		
Nippon (Japan)	1 825	1 624	1 441	1 631	1 729	1 837	1 843	1 826	1 798	1 684	92	97		
<b>4.1.21. Cement (Mio t)</b>											<b>Zement und -zementähnliche Bindemittel (Mio t)</b>	<b>Cementi (Mio t)</b>		
Belgique/België	7,0	7,5	6,9	7,5	7,8	7,6	7,7	7,5	6,7	6,3	90	81		
Danmark	2,9	2,5	2,2	2,4	2,3	2,6	2,4	1,9	1,6	1,8	62	78		
BR Deutschland	41,0	35,8	33,5	34,2	32,1	34,0	35,7	34,6	31,5	30,1	73	94		
Ελλάδα	6,5	7,0	7,9	8,7	10,6	11,4	12,1	12,7	13,1	13,2	203	125		
France	30,7	32,5	29,7	29,5	29,0	28,2	27,8	28,1	27,2	25,2	82	87		
Ireland	1,8	1,5	1,4	1,6	1,6	1,8	2,1	1,9	1,9	1,6	89	100		
Italia	36,3	36,3	34,2	36,3	38,2	38,2	39,3	41,9	42,1	40,2	111	105		
Luxembourg	0,4	0,4	0,3	0,3	0,3	0,3	0,3	0,3	0,3	0,3	75	100		
Nederland	4,1	4,1	3,7	3,5	4,0	3,9	3,7	3,7	3,3	3,1	76	78		
United Kingdom	20,0	17,8	17,0	15,9	15,6	16,0	16,2	14,9	12,7	13,0	65	83		
<b>EUR 10</b>	<b>150,7</b>	<b>145,4</b>	<b>136,8</b>	<b>139,9</b>	<b>141,5</b>	<b>144,0</b>	<b>147,3</b>	<b>147,5</b>	<b>140,4</b>	<b>134,8</b>	<b>89</b>	<b>95</b>		
España	22,4	23,8	24,1	25,3	28,0	29,3	28,1	28,0	28,8	29,6	132	106		
Portugal	3,3	3,4	3,5	3,8	4,3	5,2	5,1	5,8	5,9	5,9	179	137		
Sverige	3,8	3,3	3,1	2,7	2,5	2,3	2,3	2,5	2,3	2,3	61	92		
USA	77,6	73,4	61,8	68,3	72,6	71,7	70,5	67,9	64,9	58,0	75	80		
Nippon (Japan)	78,1	73,1	65,5	68,7	73,1	84,9	87,8	88,1	84,8	79,2	101	108		

## 4.1. Industriproduktion

## Industrielle Erzeugung

## Produzione industriale

	1973	1974	1975	1976	1977	1978	1979	1980	1981	1982	1982	1982
<b>4.1.22.</b>	<b>Personbiler (× 1 000)</b>			<b>Personen- und Kombinationskraftwagen (× 1 000)</b>				<b>Autovetture (per uso civile) (× 1 000)</b>			1973 = 100	1977 = 100
Belgique/België	260	152	197	299	303	282	283	196	220	246	95	81
Danmark	—	—	—	—	—	—	—	—	—	—	—	—
BR Deutschland	3 643	2 840	2 905	3 548	3 796	3 900	3 943	3 530	3 590	3 771	104	99
Ελλάδα	—	—	—	—	—	—	—	—	—	—	—	—
France	3 202	3 045	2 951	3 388	3 559	3 620	3 730	3 488	2 954	3 086	96	87
Ireland	—	—	—	—	—	—	—	—	—	—	—	—
Italia	1 823	1 631	1 349	1 471	1 441	1 509	1 481	1 445	1 257	1 297	71	90
Luxembourg	—	—	—	—	—	—	—	—	—	—	—	—
Nederland	95	69	61	74	53	65	90	81	78	91	96	172
United Kingdom	1 747	1 534	1 268	1 333	1 316	1 223	1 071	924	955	888	51	67
<b>EUR 10</b>	<b>10 770</b>	<b>9 271</b>	<b>8 731</b>	<b>10 113</b>	<b>10 468</b>	<b>10 599</b>	<b>10 598</b>	<b>9 664</b>	<b>9 054</b>	<b>9 379</b>	<b>87</b>	<b>90</b>
España	706	705	696	753	989	986	966	1 029	855	926	131	94
Portugal	—	—	—	—	—	—	—	—	—	—	—	—
Sverige	339	328	319	307	236	258	310	256	230	295	87	125
USA	9 667	7 325	6 717	8 498	9 214	9 177	8 434	6 376	6 253	5 079	53	55
Nippon (Japan)	4 471	3 932	4 568	5 028	5 431	5 976	6 176	7 038	6 974	6 887	154	127
<b>4.1.23.</b>	<b>Papir og pap (1 000 t)</b>			<b>Papier und Pappe (1 000 t)</b>				<b>Carta e cartoni (1 000 t)</b>				
Belgique/België	829	855	656	746	762	812	885	898	930	884	107	116
Danmark	223	237	151	198	193	221	239	235	247	222	100	115
BR Deutschland	6 734	6 919	5 637	7 030	7 353	7 571	8 165	8 235	8 429	8 299	123	113
Ελλάδα	235	234	211	214	214	196	225	320	444	450	191	210
France	4 785	5 059	4 101	4 611	4 722	4 963	5 261	5 151	5 148	5 127	107	109
Ireland	142	129	101	82	73	88	97	55	51	50	35	68
Italia	4 100	4 201	3 496	4 286	4 271	4 612	5 106	4 930	4 894	4 576	112	107
Luxembourg	—	—	—	—	—	—	—	—	—	—	—	—
Nederland	1 609	1 730	1 361	1 629	1 623	1 673	1 712	1 703	1 667	1 630	101	100
United Kingdom	4 707	4 633	3 665	4 099	4 083	4 154	4 198	3 793	3 380	3 181	68	78
<b>EUR 10</b>	<b>23 364</b>	<b>23 997</b>	<b>19 379</b>	<b>22 895</b>	<b>23 294</b>	<b>24 290</b>	<b>25 888</b>	<b>25 320</b>	<b>25 190</b>	<b>24 419</b>	<b>105</b>	<b>105</b>
España	1 853	2 049	1 853	2 063	2 056	2 175	2 251	2 566	2 588	2 650	143	129
Portugal	254	310	357	382	456	438	525	463	484	470	185	103
Sverige	5 204	5 511	4 441	4 946	5 060	5 698	6 281	6 182	6 131	5 928	114	117
USA	52 396	51 399	44 896	51 218	51 760	53 397	55 636	56 385	57 820	54 118	103	105
Nippon (Japan)	15 975	15 645	13 600	15 394	15 702	16 500	17 861	18 088	16 980	17 250	108	110

4.2. Energi

Energie

Energia

Produktion og forbrug

Erzeugung und Verbrauch

Produzione e consumo

	1973	1974	1975	1976	1977	1978	1979	1980	1981	1982	1982 1981	1980 1973
<b>4.2.1. Produktion af primære energikilder (Mio toe/tep)</b>	<b>Erzeugung von Primärenergie (Mio toe/tep)</b>			<b>Produzione di fonti primarie (Mio toe/tep)</b>							<b>%</b>	
											<b>AT</b>	<b>AM</b>
Belgique/België	5,675	5,266	6,569	7,195	7,514	7,480	6,834	7,322	7,327	8,235	+ 12,4	+ 3,7
Danmark	0,075	0,091	0,151	0,196	0,510	0,436	0,433	0,302	0,767	1,700	+ 121,6	:
BR Deutschland	118,0	118,4	117,5	117,5	115,7	115,7	121,2	120,7	124,9	124,5	- 0,3	+ 0,3
Ελλάδα	1,960	2,091	2,580	3,134	3,253	3,202	3,425	3,349	3,984	4,873	+ 22,3	+ 8,0
France	32,85	31,71	33,79	31,34	34,49	36,21	37,73	43,10	54,59	54,03	- 1,0	+ 2,7
Ireland	0,734	0,800	1,293	1,042	0,981	0,865	1,182	1,969	2,176	2,936	+ 34,3	+ 15,1
Italia	18,42	18,50	18,58	19,30	18,57	18,78	18,28	17,40	18,22	19,87	+ 9,1	- 0,8
Luxembourg	0,008	0,010	0,007	0,007	0,020	0,022	0,022	0,022	0,025	0,031	+ 24,0	+ 15,6
Nederland	56,70	66,54	71,36	76,42	76,12	70,04	73,60	69,64	63,76	55,54	- 12,9	+ 3,5
United Kingdom	110,1	103,27	116,2	127,0	154,6	167,5	192,6	195,1	206,0	219,7	+ 6,7	+ 8,5
<b>EUR 10</b>	<b>344,6</b>	<b>346,7</b>	<b>368,1</b>	<b>383,1</b>	<b>411,8</b>	<b>420,2</b>	<b>455,3</b>	<b>458,9</b>	<b>481,0</b>	<b>491,4</b>	<b>+ 2,2</b>	<b>+ 4,2</b>
España	10,76	12,26	11,42	10,75	12,99	13,82	15,40	17,90	17,90	:	:	+ 7,6
Portugal	0,740	0,820	0,690	0,610	0,990	1,110	1,110	0,645	0,600	:	:	- 2,0
Sverige	8,85	8,70	11,37	11,90	12,65	14,26	13,99	14,83	15,60	:	:	+ 7,7
USA	1 439	1 410	1 375	1 383	1 404	1 406	1 476	1 462	1 461	:	:	+ 0,2
Nippon (Japan)	27,42	30,57	29,85	32,68	31,59	37,25	39,91	43,59	46,10	:	:	+ 6,8
<b>4.2.2. Indenlandsk bruttoforbrug (Mio toe/tep)</b>	<b>Brutto-inlandsverbrauch (Mio toe/tep)</b>			<b>Consumo interno lordo (Mio toe/tep)</b>								
Belgique/België	45,07	44,84	41,72	44,90	44,49	47,06	48,50	45,74	43,33	41,20	- 4,9	+ 0,2
Danmark	19,61	17,86	17,53	18,98	19,59	19,12	20,30	19,11	16,84	16,88	+ 0,2	- 0,3
BR Deutschland	261,3	255,9	240,7	260,4	257,9	267,3	281,8	270,1	257,8	248,2	- 3,7	+ 0,5
Ελλάδα	11,76	11,03	11,77	12,92	13,54	14,63	15,40	15,29	14,84	15,25	+ 2,8	+ 3,8
France	173,4	167,3	158,3	169,4	166,7	176,7	185,3	184,6	180,5	175,3	- 2,9	+ 0,9
Ireland	6,994	6,700	6,372	6,567	7,009	7,357	8,428	8,430	7,971	8,212	+ 3,0	+ 2,7
Italia	122,2	125,5	120,7	129,8	126,9	129,0	134,1	132,0	130,4	125,2	- 4,0	+ 1,1
Luxembourg	4,580	4,866	3,854	3,911	3,794	3,822	3,848	3,628	3,167	2,490	- 5,9	- 3,3
Nederland	60,37	59,10	59,33	65,79	64,20	64,78	67,60	65,08	60,66	56,37	- 7,1	+ 1,1
United Kingdom	219,9	211,2	201,8	205,6	210,5	209,4	219,8	199,9	194,4	194,0	- 0,2	- 1,4
<b>EUR 10</b>	<b>926,1</b>	<b>904,3</b>	<b>862,1</b>	<b>918,1</b>	<b>914,5</b>	<b>939,1</b>	<b>986,3</b>	<b>943,8</b>	<b>909,9</b>	<b>883,6</b>	<b>- 2,9</b>	<b>+ 0,3</b>
España	52,63	55,74	58,28	62,34	61,43	65,38	67,40	66,20	65,20	:	:	+ 3,3
Portugal	6,520	6,820	7,260	7,800	7,580	7,930	8,900	9,450	8,400	:	:	+ 5,4
Sverige	38,60	35,87	38,56	42,07	41,33	41,73	42,87	41,04	41,84	:	:	+ 0,9
USA	1 701	1 671	1 622	1 721	1 781	1 812	1 824	1 677	1 648	:	:	- 0,2
Nippon (Japan)	325,0	327,0	319,4							309,2	:	
<b>4.2.3. Indenlandsk bruttoforbrug pr. indbygger (kg oe/ep)</b>	<b>Brutto-inlandsverbrauch je Einwohner (kg oe/ep)</b>			<b>Consumo interno lordo per abitante (kg oe/ep)</b>							<b>1975</b>	<b>1982</b>
											<b>EUR 10 = 100</b>	
Belgique/België	4 719	4 589	4 257	4 573	4 526	4 783	4 930	4 635	4 398	4 131	132	128
Danmark	3 905	3 540	3 464	3 741	3 850	3 764	3 969	3 730	3 288	3 295	107	101
BR Deutschland	4 216	4 124	3 893	4 232	4 200	4 359	4 593	4 387	4 180	4 027	121	124
Ελλάδα	1 317	1 231	1 302	1 410	1 461	1 563	1 630	1 593	1 524	1 567	40	48
France	3 327	3 189	3 004	3 203	3 141	3 317	3 466	3 437	3 345	3 248	93	100
Ireland	2 272	2 145	2 006	2 036	2 144	2 222	2 505	2 459	2 315	2 385	62	73
Italia	2 225	2 265	2 162	2 311	2 248	2 275	2 445	2 313	2 308	2 181	67	67
Luxembourg	12 975	13 592	10 706	10 894	10 598	10 676	10 616	9 939	8 676	8 164	332	251
Nederland	4 492	4 363	4 341	4 776	4 633	4 646	4 813	4 601	4 258	3 957	135	122
United Kingdom	3 927	3 771	3 605	3 674	3 764	3 746	3 929	3 569	3 470	3 465	112	106
<b>EUR 10</b>	<b>3 488</b>	<b>3 390</b>	<b>3 224</b>	<b>3 426</b>	<b>3 405</b>	<b>3 488</b>	<b>3 656</b>	<b>3 484</b>	<b>3 358</b>	<b>3 255</b>	<b>100</b>	<b>100</b>
España	1 512	1 586	1 641	1 735	1 689	1 778	1 817	1 880	1 732	:	51	
Portugal	726	750	770	807	779	809	898	954	858	:	24	
Sverige	4 744	4 395	4 707	5 117	5 008	5 060	5 169	4 938	4 495	:	146	
USA	8 085	7 886	7 594	8 001	8 215	8 310	8 253	7 742	7 186	:	245	
Nippon (Japan)	2 979	2 957	2 853	2 920	2 954	3 004	3 151	3 053	2 628	:	89	

Nettoimport  
 Netto-Einfuhren  
 Importazioni nette

M toe/tep

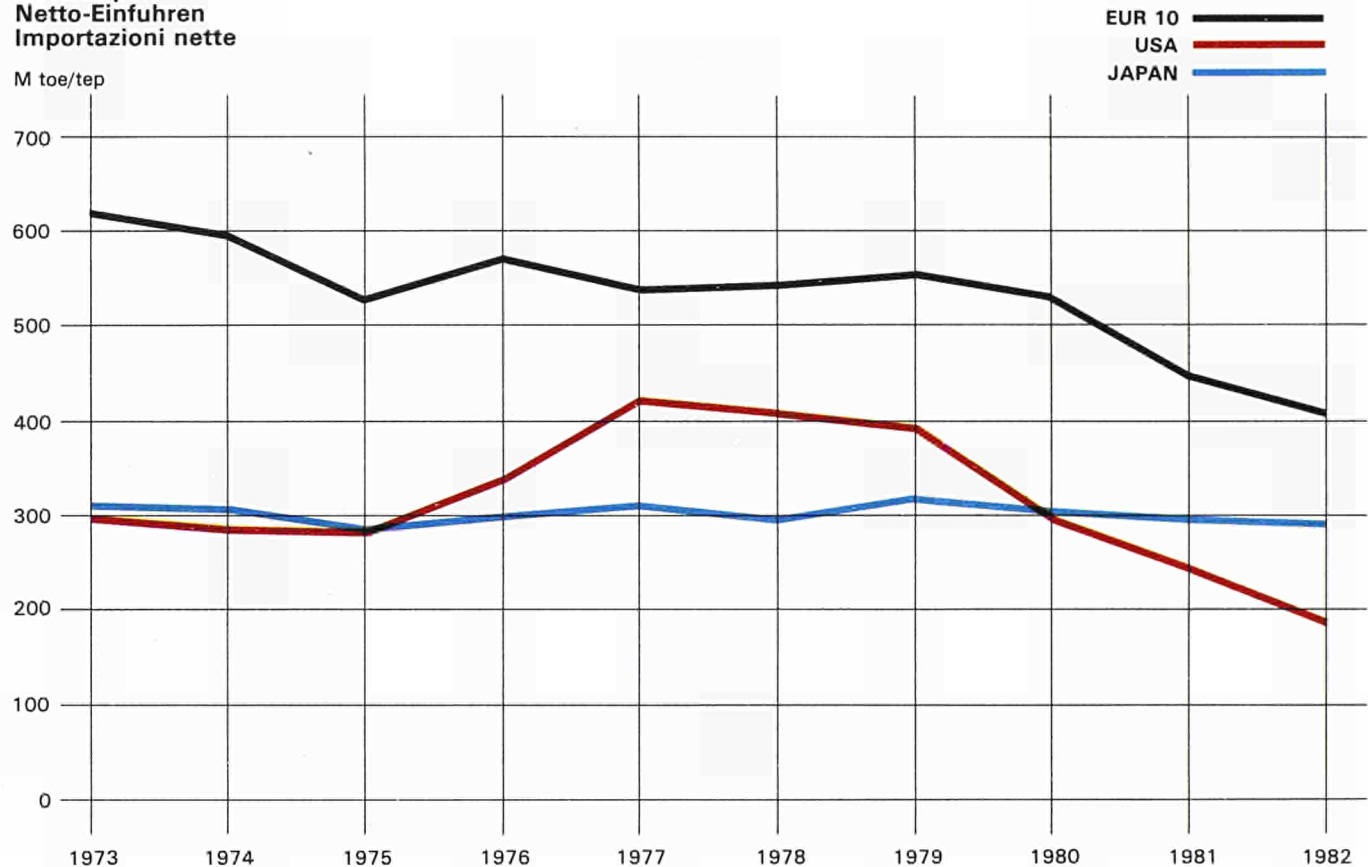

Indenlandsk bruttoforbrug  
 Brutto-Inlandsverbrauch  
 Consumo interno lordo

1975 = 100

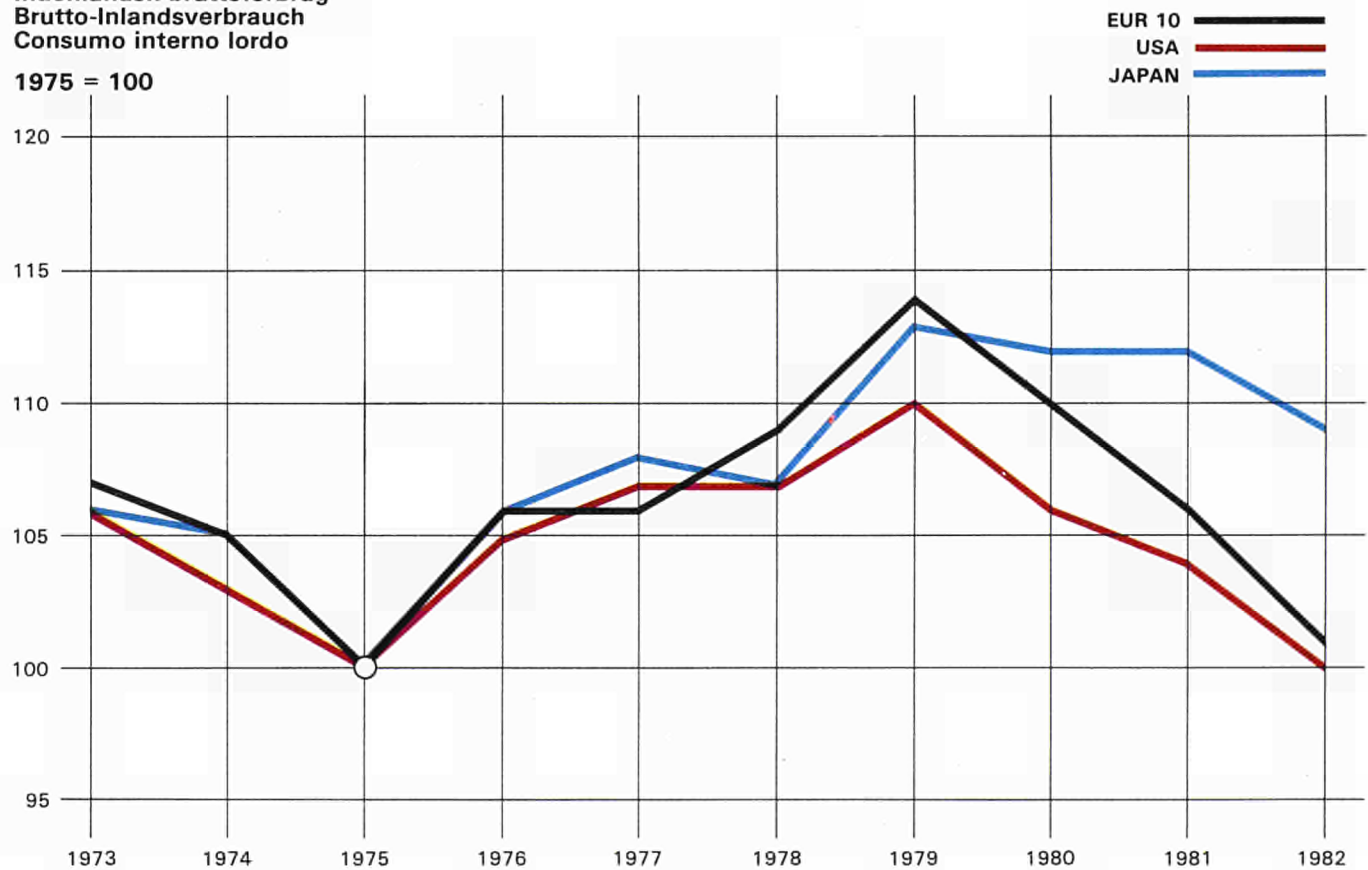

4.2. Energi

Energie

Energia

Import

Einfuhren

Importazioni

	1973	1974	1975	1976	1977	1978	1979	1980	1981	1982	1982 1981	1980 1973	
<b>4.2.4.</b>	<b>Nettoimport</b> (Mio toe/tep)			<b>Netto-Einfuhren</b> (Mio toe/tep)			<b>Importazioni nette</b> (Mio toe/tep)					<b>%</b>	
											AT	AM	
Belgique/België	43,24	44,03	37,82	39,28	39,27	40,32	44,85	41,25	35,82	35,47	- 1	- 0,6	
Danmark	20,39	19,89	19,10	18,75	20,27	19,82	20,20	19,25	17,44	15,47	- 11,3	- 0,8	
BR Deutschland	147,5	134,9	134,6	150,5	151,5	152,5	163,2	157,0	13,44	130,1	- 3,2	+ 0,9	
Ελλάδα	11,75	11,28	8,590	12,30	10,83	12,27	13,54	13,55	12,24	10,75	- 12,2	+ 2,1	
France	146,1	148,7	125,0	143,0	138,9	140,7	154,6	149,1	129,2	119,2	- 7,7	+ 0,3	
Ireland	6,060	5,968	5,518	5,526	6,191	6,488	7,084	6,535	5,802	5,285	- 8,9	+ 1,1	
Italia	111,0	111,2	105,0	114,9	114,9	114,7	120,1	118,8	115,4	112,2	- 2,8	+ 1,0	
Luxembourg	4,576	4,792	3,884	3,946	3,671	3,797	3,906	3,611	3,084	2,948	- 4,4	- 3,3	
Nederland	16,55	5,012	- 3,237	- 0,290	- 2,167	4,393	3,592	5,355	3,649	9,027	+ 147,4	- 14,9	
United Kingdom	113,1	112,4	90,7	82,16	54,34	45,15	27,58	12,72	- 12,57	- 22,13	+ 76,1	:	
<b>EUR 10</b>	<b>620,3</b>	<b>598,1</b>	<b>527,0</b>	<b>570,0</b>	<b>537,7</b>	<b>540,2</b>	<b>558,6</b>	<b>527,1</b>	<b>444,5</b>	<b>418,3</b>	<b>- 5,9</b>	<b>- 2,3</b>	
España	43,45	45,82	44,92	52,06	51,17	50,96	53,70	54,66	:	:	:	+ 3,3	
Portugal	6,490	7,010	7,040	7,910	7,800	7,780	9,370	9,850	:	:	:	+ 6,1	
Sverige	30,27	31,77	27,97	31,72	29,89	27,41	30,37	27,40	21,42	:	:	- 1,4	
USA	295,4	284,7	281,1	349,0	425,7	409,6	397,2	305,3	:	:	:	+ 0,5	
Nippon (Japan)	308,4	304,6	285,6	297,6	309,2	295,0	314,4	327,1	:	:	:	+ 0,9	
<b>4.2.5.</b>	<b>Nettoimport</b> Totalforbrug <sup>1)</sup> %		<b>Netto-Einfuhren</b> Verbrauch insgesamt <sup>1)</sup> %			<b>Importazioni nette</b> Consumo totale <sup>1)</sup> %							
Belgique/België	88,0	92,5	85,4	82,9	83,6	81,0	88,0	85,7	77,7	81,2			
Danmark	99,6	99,5	99,2	99,0	97,5	97,8	97,9	98,5	95,6	90,2			
BR Deutschland	55,7	52,1	55,4	57,4	58,3	56,5	57,3	57,5	51,5	51,8			
Ελλάδα	91,4	96,6	68,3	88,1	74,2	78,3	82,6	84,1	77,2	66,9			
France	81,7	86,3	76,9	82,1	81,0	77,6	81,4	79,2	71,4	66,9			
Ireland	85,7	88,0	85,7	83,3	87,2	87,3	83,6	76,8	72,3	64,1			
Italia	85,7	84,5	83,3	85,2	87,3	85,3	86,3	87,3	86,0	86,8			
Luxembourg	99,8	99,8	99,8	99,9	99,4	99,4	99,5	99,4	99,2	99,0			
Nederland	22,9	7,3	- 4,7	- 0,4	- 2,9	5,9	4,8	7,2	5,3	13,9			
United Kingdom	50,2	52,0	44,4	39,4	25,6	21,3	12,4	6,3	- 6,4	- 11,3			
<b>EUR 10</b>	<b>64,3</b>	<b>63,9</b>	<b>59,4</b>	<b>60,2</b>	<b>57,3</b>	<b>55,8</b>	<b>55,4</b>	<b>54,3</b>	<b>47,5</b>	<b>46,1</b>			
España	79,0	80,6	75,6	81,9	81,7	76,3	70,0	75,9	:	:			
Portugal	88,1	90,2	88,8	94,4	95,0	91,0	86,0	93,2	:	:			
Sverige	76,2	85,7	70,5	73,2	70,4	64,0	69,4	65,4	50,4	:			
USA	16,9	17,0	18,1	20,7	24,5	27,3	21,7	17,1	:	:			
Nippon (Japan)	94,8	92,4	90,8	91,1	92,3	88,7	87,5	29,5	:	:			
<b>4.2.6.</b>	<b>Nettoimport af olie<sup>2)</sup></b> (Mio t)		<b>Netto-Einfuhren von Mineralöl<sup>2)</sup></b> (Mio t)			<b>Importazioni nette di petrolio<sup>2)</sup></b> (Mio t)							
Belgique/België	30,84	28,66	25,50	25,90	26,43	27,14	28,99	25,86	21,19	21,83	+ 3,0	- 2,5	
Danmark	18,45	17,63	16,48	16,13	16,61	15,82	15,48	13,22	10,81	9,530	- 11,8	- 4,7	
BR Deutschland	144,9	132,1	122,6	136,1	133,9	138,2	144,1	130,4	108,7	109,5	- 3,9	- 1,6	
Ελλάδα	11,20	10,50	8,00	11,70	10,50	12,10	13,00	13,19	12,11	10,29	- 15,0	+ 2,4	
France	128,8	126,4	102,6	117,70	110,9	110,8	121,3	112,6	93,7	88,33	- 5,7	- 1,9	
Ireland	5,563	5,384	5,122	5,164	5,677	5,997	6,337	5,766	4,927	4,436	- 10,0	+ 0,5	
Italia	103,8	102,9	90,2	97,8	96,4	95,5	99,7	96,7	92,5	87,3	- 5,6	- 1,0	
Luxembourg	1,691	1,569	1,363	1,511	1,444	1,468	1,318	1,083	1,031	1,038	+ 0,7	- 6,2	
Nederland	40,20	35,85	31,60	38,00	35,86	35,90	38,21	37,52	31,25	27,84	- 10,9	- 1,0	
United Kingdom	113,4	111,5	88,7	80,9	52,8	41,3	18,9	1,672	- 18,2	- 28,46	+ 56,4	+ 5,7	
<b>EUR 10</b>	<b>598,8</b>	<b>572,7</b>	<b>492,2</b>	<b>530,9</b>	<b>490,5</b>	<b>484,2</b>	<b>487,3</b>	<b>438,0</b>	<b>358,0</b>	<b>326,2</b>	<b>- 8,9</b>	<b>- 4,4</b>	
España	40,5	42,9	40,8	47,3	46,8	47,1	48,8	50,6	49,6	:	:	+ 3,2	
Portugal	6,2	6,8	6,7	7,5	7,5	7,4	9,0	9,1	8,4	:	:	+ 5,6	
Sverige	28,59	29,90	26,10	29,38	28,53	25,93	28,34	25,46	20,23	:	:	- 1,7	
USA	297,9	290,3	312,0	371,8	446,7	414,8	410,3	323,1	278,1	:	:	+ 1,2	
Nippon (Japan)	276,4	263,1	254,1	259,4	268,1	263,3	266,9	241,0	223,3	:	:	- 2,0	

<sup>1)</sup> Inklusive bunker.  
<sup>2)</sup> Råolie og mineralolieprodukter.

<sup>1)</sup> Einschl. Bunker.  
<sup>2)</sup> Rohöl und Mineralölprodukte.

<sup>1)</sup> Bunkeraggi inclusi.  
<sup>2)</sup> Petrolio greggio e prodotti petroliferi.

## 4.2. Energi

## Energie

## Energia

## Produktion

## Erzeugung

## Produzione

	1973	1974	1975	1976	1977	1978	1979	1980	1981	1982	1982 1981	1980 1973
<b>4.2.7. Stenkul og brunkul<sup>1)</sup> (Mio toe/tep)</b>											%	
											AT	AM
Belgique/België	5,59	5,17	4,75	4,58	4,43	4,23	3,96	4,10	4,04	4,30	+ 6,4	-4,3
Danmark	—	—	—	—	—	—	—	—	—	—	:	:
BR Deutschland	91,7	91,6	90,3	88,9	84,2	83,4	87,4	88,3	89,3	88,8	- 0,6	-0,5
Ελλάδα	1,77	1,89	2,41	2,97	3,08	2,94	2,77	3,03	3,48	3,43	- 1,4	+ 8,0
France	17,0	15,2	15,0	14,2	14,0	13,0	12,2	11,8	12,1	11,9	- 8,3	-5,1
Ireland	0,68	0,73	1,23	0,99	0,92	0,80	0,67	0,92	0,98	1,09	+ 11,2	+ 4,4
Italia	0,32	0,28	0,34	0,32	0,30	0,30	0,33	0,31	0,30	0,32	+ 6,7	-0,5
Luxembourg	—	—	—	—	—	—	—	—	—	—	:	:
Nederland	1,19	0,52	—	—	—	—	—	—	—	—	:	:
United Kingdom	77,7	64,4	74,2	71,2	70,5	70,6	70,0	73,8	73,7	71,4	- 3,1	-0,7
<b>EUR 10</b>	<b>196,0</b>	<b>179,8</b>	<b>188,2</b>	<b>183,2</b>	<b>177,4</b>	<b>175,3</b>	<b>177,3</b>	<b>182,3</b>	<b>183,9</b>	<b>180,4</b>	- 1,9	-1,0
España	7,59	7,28	7,72	8,19	9,09	9,72	10,38	11,37	13,52	14,3	+ 5,8	—
Portugal	0,15	0,16	0,16	0,14	0,14	0,13	0,13	0,13	0,13	0,13	± 0,0	-2,1
Sverige	0,01	0,01	0,01	0,01	0,01	0,01	0,01	0,01	0,01	0,01	± 0,0	± 0,0
USA	350,4	349,6	373,9	389,8	396,4	372,4	430,5	466,9	452,5	494,8	+ 9,3	+ 4,2
Nippon (Japan)	15,9	15,7	13,6	14,3	14,4	14,1	12,3	12,5	12,3	12,2	- 0,8	-3,4
<b>4.2.8. Råolie (Mio t)</b>												
Belgique/België	—	—	—	—	—	—	—	—	—	—	—	—
Danmark	0,065	0,089	0,148	0,194	0,503	0,432	0,432	0,298	0,758	1,69	+ 123,0	:
BR Deutschland	6,64	6,19	5,74	5,52	5,40	5,06	4,77	4,61	4,44	4,23	- 4,7	-5,1
Ελλάδα	—	—	—	—	—	—	—	—	0,196	1,11	+ 466,3	—
France	1,39	1,18	1,08	1,08	1,06	1,12	1,20	1,42	1,68	1,64	- 2,4	+ 0,3
Ireland	—	—	—	—	—	—	—	—	—	—	—	—
Italia	1,11	1,10	1,09	1,14	1,12	1,49	1,71	1,83	1,49	1,77	+ 18,8	+ 7,4
Luxembourg	—	—	—	—	—	—	—	—	—	—	—	—
Nederland	1,56	1,57	1,57	1,55	1,60	1,52	1,58	1,57	1,61	1,90	+ 18,0	-0,1
United Kingdom	0,371	0,409	1,57	11,5	37,5	52,6	77,5	78,4	88,3	100,2	+ 13,5	:
<b>EUR 10</b>	<b>11,1</b>	<b>10,5</b>	<b>11,2</b>	<b>21,0</b>	<b>47,2</b>	<b>62,2</b>	<b>87,2</b>	<b>88,1</b>	<b>98,5</b>	<b>118,6</b>	<b>+ 14,3</b>	<b>:</b>
España	0,80	1,89	2,03	1,51	0,84	0,98	1,17	1,50	1,23	1,37	+ 11,4	+ 9,4
Portugal	—	—	—	—	—	—	—	—	—	—	—	—
Sverige	—	0,00	0,00	0,00	0,00	0,00	0,00	0,00	0,00	0,00	—	—
USA	515,3	485,5	463,8	454,9	453,0	481,5	478,6	482,2	477,6	480,0	+ 0,5	-1,0
Nippon (Japan)	0,703	0,675	0,607	0,579	0,592	0,542	0,483	0,430	0,392	0,375	- 4,3	-6,8
<b>4.2.9. Naturgas (Mio toe/tep)</b>												
Belgique/België	0,041	0,046	0,038	0,025	0,029	0,029	0,028	0,033	0,027	0,028	+ 3,7	-3,1
Danmark	—	—	—	—	—	—	—	—	—	—	—	—
BR Deutschland	15,0	15,5	14,4	14,5	14,5	15,5	15,7	14,3	14,5	12,6	- 13,1	+ 0,7
Ελλάδα	—	—	—	—	—	—	—	—	—	—	—	—
France	6,29	6,33	6,17	5,94	6,42	6,60	6,50	6,33	5,95	5,53	- 7,1	+ 0,1
Ireland	—	—	—	—	—	0,08	0,444	0,737	1,122	1,643	+ 46,3	—
Italia	12,6	12,6	12,0	12,9	11,3	11,3	11,1	10,3	11,5	12,0	+ 4,3	-2,8
Luxembourg	—	—	—	—	—	—	—	—	—	—	—	—
Nederland	53,7	63,7	68,6	73,5	73,2	67,0	70,8	66,7	60,9	52,5	- 13,8	+ 3,2
United Kingdom	24,4	29,5	30,6	32,6	34,0	32,6	32,9	30,9	31,3	29,9	- 4,5	+ 3,4
<b>EUR 10</b>	<b>112,7</b>	<b>127,7</b>	<b>131,8</b>	<b>139,4</b>	<b>139,4</b>	<b>133,0</b>	<b>137,5</b>	<b>129,2</b>	<b>125,2</b>	<b>114,2</b>	<b>- 8,8</b>	<b>+ 2,0</b>
España	—	—	—	—	—	—	—	—	—	—	—	—
Portugal	—	—	—	—	—	—	—	—	—	—	—	—
Sverige	—	—	—	—	—	—	—	—	—	—	—	—
USA	529,6	505,1	470,2	466,6	468,3	467,1	478,7	446,8	443,4	405,5	- 8,5	-2,4
Nippon (Japan)	2,58	2,46	2,44	2,24	2,52	2,37	2,13	1,94	1,74	1,70	- 2,3	-3,9

1) Inklusive tørv til Irland.

1) Einschl. Torf für Irland.

1) Torba compresa per l'Irlanda.



4.2. Energi

Energie

Energia

Produktion

Erzeugung

Produzione

	1973	1974	1975	1976	1977	1978	1979	1980	1981	1982	1982 1981	1980 1973
<b>4.2.10. Mineralolieprodukter (Mio t)</b>											%	
											AT	AM
<b>4.2.10. Mineralölprodukte (Mio t)</b>												
<b>Prodotti petroliferi (Mio t)</b>												
Belgique/België	35,5	28,8	27,8	27,7	34,6	32,0	32,3	31,5	27,4	23,4	-14,6	-4,1
Danmark	9,76	8,93	7,64	7,74	7,71	7,71	8,36	6,33	5,90	5,72	-3,1	-6,0
BR Deutschland	109,1	99,0	86,8	95,3	93,8	92,0	104,7	102,2	89,4	85,5	-4,4	-0,8
Ελλάδα	10,75	11,00	11,15	10,62	10,06	11,05	14,79	13,69	15,29	14,53	-5,0	+3,5
France	124,4	118,6	101,4	113,2	111,7	111,1	120,3	107,0	91,0	77,3	-15,1	-2,2
Ireland	2,56	2,56	2,44	1,85	2,22	2,19	2,23	1,96	0,71	0,46	-35,2	-3,7
Italia	121,4	112,9	91,5	97,5	99,7	107,0	109,2	90,6	86,8	80,7	-7,0	-4,1
Luxembourg	—	—	—	—	—	—	—	—	—	—	—	—
Nederland	69,4	61,0	54,0	61,6	57,6	54,2	57,2	47,6	37,7	36,3	-3,7	-5,2
United Kingdom	106,0	101,3	85,4	89,6	85,7	88,2	90,0	77,2	69,5	68,0	-2,3	-4,4
<b>EUR 10</b>	<b>588,8</b>	<b>544,0</b>	<b>468,0</b>	<b>505,0</b>	<b>502,0</b>	<b>505,5</b>	<b>539,1</b>	<b>478,2</b>	<b>423,8</b>	<b>391,8</b>	<b>-7,6</b>	<b>-2,9</b>
España	42,8	42,2	40,7	47,6	46,4	47,7	48,6	48,3	46,9	44,1	-5,6	+1,7
Portugal	3,88	5,35	5,14	5,28	5,42	5,57	6,58	7,11	7,51	7,45	-0,8	+9,1
Sverige	9,81	9,59	10,72	13,78	14,04	15,06	15,39	16,96	13,16	12,58	-4,4	+8,2
USA	648,8	633,3	595,3	679,1	732,8	725,5	716,9	662,4	642,3	610,5	-5,0	+0,3
Nippon (Japan)	221,6	215,4	194,3	217,4	223,1	221,9	226,2	211,4	190,5	168,2	-11,7	-0,6
<b>4.2.11. Total elektricitet, netto (TWh)</b>												
<b>Elektrizität insgesamt, netto (TWh)</b>												
<b>Totale energia elettrica, netta (TWh)</b>												
Belgique/België	39,12	40,76	39,02	45,00	44,77	48,36	49,65	51,02	48,18	47,93	-0,5	+3,9
Danmark	18,00	17,65	17,55	19,59	21,10	19,52	20,83	23,89	18,49	22,41	+21,2	+4,1
BR Deutschland	280,1	292,6	283,7	313,3	315,4	332,6	350,5	347,5	347,3	344,9	-0,7	+3,1
Ελλάδα	14,01	14,20	15,15	16,66	17,68	19,74	20,74	21,29	21,88	21,76	-0,5	+6,2
France	174,5	180,4	178,5	194,9	202,5	217,3	231,0	246,6	264,3	266,3	+0,8	+5,1
Ireland	6,96	7,50	7,34	8,16	8,79	9,43	10,4	10,3	10,34	10,44	+1,0	+5,8
Italia	139,1	142,3	140,9	156,2	159,6	167,4	173,3	177,4	173,5	176,0	+1,4	+3,5
Luxembourg	2,10	2,01	1,42	1,48	1,26	1,32	1,27	1,06	1,16	0,90	-24,3	-9,3
Nederland	50,23	52,93	51,66	55,68	55,75	58,96	61,76	62,04	61,26	57,58	-6,0	+3,1
United Kingdom	262,6	254,1	253,7	257,7	263,6	268,8	280,3	266,3	259,9	254,5	-2,1	+0,2
<b>EUR 10</b>	<b>987</b>	<b>1 004</b>	<b>989</b>	<b>1 069</b>	<b>1 090</b>	<b>1 143</b>	<b>1 200</b>	<b>1 207</b>	<b>1 206</b>	<b>1 203</b>	<b>-0,3</b>	<b>+2,9</b>
España	73,29	77,21	78,53	86,47	89,68	95,24	101,3	105,2	105,3	108,4	+2,9	+5,3
Portugal	9,59	10,48	10,41	9,80	13,1	13,95	15,68	14,55	13,18	14,13	+5,6	+6,1
Sverige	76,43	73,48	78,60	84,08	87,41	90,30	92,45	93,99	100,6	97,34	-3,3	+2,9
USA	1 959	1 968	2 003	2 125	2 211	2 285	2 319	2 354	2 359	2 306	-2,2	+2,7
Nippon (Japan) <sup>1)</sup>	450,5	440,0	454,6	489,7	508,4	537,3	562,1	570,0	555,7	554,5	-0,2	+3,4
<b>4.2.12. Elektricitet fra kerneenergie, netto (TWh)</b>												
<b>Elektrizität aus Kernenergie, netto (TWh)</b>												
<b>Energia elettronucleare, netta (TWh)</b>												
Belgique/België	0,068	0,137	6,408	9,485	11,31	11,87	10,81	11,91	12,22	14,75	+20,7	:
Danmark	—	—	—	—	—	—	—	—	—	—	—	—
BR Deutschland	11,15	11,45	20,25	22,85	34,02	33,86	39,79	41,26	50,76	60,09	+18,4	+20,6
Ελλάδα	—	—	—	—	—	—	—	—	—	—	—	—
France	13,97	13,93	17,45	15,03	17,09	29,00	37,90	57,94	99,59	103,1	+3,4	+22,5
Ireland	—	—	—	—	—	—	—	—	—	—	—	—
Italia	2,973	3,227	3,613	3,612	3,213	4,159	2,461	2,070	2,546	6,587	+159	-5,0
Luxembourg	—	—	—	—	—	—	—	—	—	—	—	—
Nederland	1,015	3,102	3,162	3,661	3,483	3,811	3,275	3,950	3,434	3,674	+7,0	+21,4
United Kingdom	24,31	29,23	26,46	31,15	34,66	32,46	33,33	32,29	33,19	38,72	+16,7	+4,1
<b>EUR 10</b>	<b>53,49</b>	<b>61,08</b>	<b>74,34</b>	<b>85,79</b>	<b>103,8</b>	<b>115,2</b>	<b>127,6</b>	<b>149,4</b>	<b>201,7</b>	<b>226,9</b>	<b>+12,5</b>	<b>+15,8</b>
España	6,263	6,876	4,189	7,221	6,191	7,302	6,383	4,954	9,071	8,300	-8,5	-3,3
Portugal	—	—	—	—	—	—	—	—	—	—	—	—
Sverige	2,00	1,90	11,42	15,24	18,98	22,72	20,11	25,33	36,04	37,29	+3,5	+43,7
USA	83,3	113,7	172,5	190,1	250,9	276,4	255,2	251,1	272,7	282,8	+3,7	+17,1
Nippon (Japan) <sup>1)</sup>	9,09	18,62	23,59	32,16	29,67	56,13	66,91	76,00	83,44	9,400	+12,6	+35,4

<sup>1)</sup> Japan: Finansåret: 1.4.-31.3.

<sup>1)</sup> Japan: Fiskalår: 1.4.-31.3.

<sup>1)</sup> Giappone: Anno fiscale: 1.4.-31.3.

## 4.2. Energi

## Energie

## Energia

Forbrug pr. indbygger

Verbrauch je Einwohner

Consumo per abitante

(kg oel/ep)

	1973	1974	1975	1976	1977	1978	1979	1980	1981	1982	1975	1982
EUR 10 = 100												
<b>4.2.13. Industri</b>	<b>In der Industrie</b>			<b>Nell'industria</b>								
Belgique/België	:	:	1 274	1 348	1 323	1 385	1 414	1 314	1 196	1 102	151	155
Danmark	:	:	520	550	595	637	650	740	646	441	62	62
BR Deutschland	:	:	1 008	1 047	1 011	1 040	1 086	1 057	980	874	120	123
Ελλάδα	:	:	361	389	398	422	444	406	372	364	43	51
France	:	:	808	816	828	838	875	834	707	674	96	95
Ireland	:	:	448	462	525	504	590	567	560	505	53	71
Italia	:	:	645	684	680	640	647	654	630	560	77	79
Luxembourg	:	:	7 524	7 493	6 964	6 860	6 782	6 241	4 997	4 637	894	652
Nederland	:	:	877	862	861	928	1 103	982	935	841	104	118
United Kingdom	:	:	884	842	838	816	838	740	701	687	105	97
<b>EUR 10</b>	:	:	<b>842</b>	<b>851</b>	<b>842</b>	<b>852</b>	<b>881</b>	<b>839</b>	<b>772</b>	<b>711</b>	<b>100</b>	<b>100</b>
España	:	:	494	511	516	514	497	477	425	:	59	
Portugal	:	:	243	255	275	274	294	320	302	:	29	
Sverige	:	:	1 696	1 733	1 552	1 554	1 605	1 529	1 416	:	201	
USA	:	:	1 588	1 696	1 616	1 694	1 711	1 503	1 434	:	189	
Nippon (Japan)	:	:	934	1 081	1 045	1 038	1 053	885	879	:	111	
<b>4.2.14. Transport</b>	<b>Im Verkehr</b>			<b>Nel trasporto</b>								
Belgique/België	:	:	495	535	559	567	604	588	575	587	104	102
Danmark	:	:	631	658	694	647	666	614	599	619	133	107
BR Deutschland	:	:	537	562	596	632	646	657	637	647	113	112
Ελλάδα	:	:	235	317	357	376	394	410	409	419	49	73
France	:	:	501	531	545	569	584	591	597	598	105	104
Ireland	:	:	443	458	473	528	525	507	492	473	93	82
Italia	:	:	348	372	380	409	437	431	443	492	73	85
Luxembourg	:	:	942	1 008	1 039	1 182	1 323	1 357	1 491	1 473	198	256
Nederland	:	:	532	588	611	595	598	607	599	582	112	101
United Kingdom	:	:	509	529	546	574	587	591	571	583	107	101
<b>EUR 10</b>	:	:	<b>475</b>	<b>501</b>	<b>521</b>	<b>547</b>	<b>564</b>	<b>567</b>	<b>561</b>	<b>576</b>	<b>100</b>	<b>100</b>
España	:	:	341	380	381	404	399	403	400	:	72	
Portugal	:	:	239	231	243	257	274	265	280	:	50	
Sverige	:	:	656	701	726	734	735	704	690	:	138	
USA	:	:	1 929	1 969	2 088	2 139	2 080	1 920	1 883	:	406	
Nippon (Japan)	:	:	380	379	391	408	465	475	470	:	80	
<b>4.2.15. Husholdninger, handel og serviceerhverv</b>	<b>In den Haushalten, im Handel und in den Dienstleistungs-betrieben</b>			<b>Nel settore domestico, nel commercio e nei servizi</b>								
Belgique/België	:	:	1 265	1 318	1 319	1 469	1 479	1 334	1 256	1 135	137	124
Danmark	:	:	1 627	1 798	1 748	1 732	1 851	1 483	1 321	1 433	176	157
BR Deutschland	:	:	1 157	1 268	1 261	1 322	1 397	1 232	1 175	1 142	125	125
Ελλάδα	:	:	292	278	269	280	291	288	275	310	32	34
France	:	:	903	951	938	1 010	1 012	960	930	894	98	97
Ireland	:	:	565	577	604	619	752	810	688	685	61	75
Italia	:	:	561	581	557	583	610	592	577	557	61	61
Luxembourg	:	:	1 400	1 526	1 654	1 731	1 753	1 618	1 526	1 544	152	169
Nederland	:	:	1 504	1 552	1 445	1 502	1 566	1 485	1 346	1 267	163	138
United Kingdom	:	:	923	943	982	993	1 057	1 002	996	988	100	108
<b>EUR 10</b>	:	:	<b>923</b>	<b>973</b>	<b>964</b>	<b>1 014</b>	<b>1 062</b>	<b>979</b>	<b>940</b>	<b>915</b>	<b>100</b>	<b>100</b>
España	:	:	236	253	278	295	308	311	291	:	26	
Portugal	:	:	112	119	123	125	138	148	162	:	12	
Sverige	:	:	1 588	1 730	1 683	1 709	1 780	1 676	1 637	:	172	
USA	:	:	1 887	2 024	2 016	2 071	1 906	1 812	1 899	:	204	
Nippon (Japan)	:	:	528	530	543	566	534	512	553	:	57	

4.3. Jern og stål

Eisen und Stahl

Siderurgia

(1 000 t)

	1973	1974	1975	1976	1977	1978	1979	1980	1981 <sup>1)</sup>	1982	1982	1982
<b>4.3.1. Produktion af råstål</b>											<b>EUR 10 = 100</b>	<b>1975 = 100</b>
Belgique/België	15 522	16 225	11 584	12 145	11 256	12 601	13 442	12 321	12 283	9 992	9,0	86
Danmark	453	535	558	722	685	863	804	734	612	560	0,5	100
BR Deutschland	49 521	53 232	40 415	42 415	38 985	41 253	46 040	43 838	41 610	35 880	32,2	89
Ελλάδα	753	687	721	614	573	670	813	870	909	933	0,8	129
France	25 270	27 020	21 530	23 221	22 089	22 837	23 360	23 172	21 245	18 403	16,5	86
Ireland	116	110	81	58	47	68	72	2	33	61	0,1	75
Italia	20 995	23 798	21 837	23 447	23 333	24 283	24 250	26 501	24 778	24 009	21,5	110
Luxembourg	5 924	6 448	4 624	4 566	4 329	4 790	4 950	4 619	3 790	3 510	3,2	76
Nederland	5 623	5 840	4 826	5 186	4 923	5 583	5 805	5 272	5 472	4 354	3,9	90
United Kingdom	26 644	22 379	19 780	22 396	20 474	20 302	21 472	11 278	15 321	13 740	12,3	70
<b>EUR 10</b>	:	:	:	:	:	:	:	<b>128 938</b>	<b>126 053</b>	<b>111 442</b>	<b>100,0</b>	:
España	10 809	11 676	11 242	11 086	11 168	11 510	12 254	12 643	12 896	13 146	11,8	117
Portugal	459	387	419	463	537	614	649	583	555	505	0,5	121
Sverige	5 664	5 989	5 611	5 140	3 968	4 325	4 733	4 232	3 770	3 900	3,5	70
USA	139 870	135 290	109 120	118 960	115 997	127 171	126 111	104 036	111 285	67 657	60,7	62
Nippon (Japan)	119 322	117 131	102 210	107 383	102 401	102 105	111 748	111 395	101 676	99 548	89,3	97

<sup>1)</sup> Foreløbig.

<sup>1)</sup> Vorläufig.

<sup>1)</sup> Provisorio.

Produktion af råstål/Rohstahlerzeugung/Produzione di acciaio grezzo

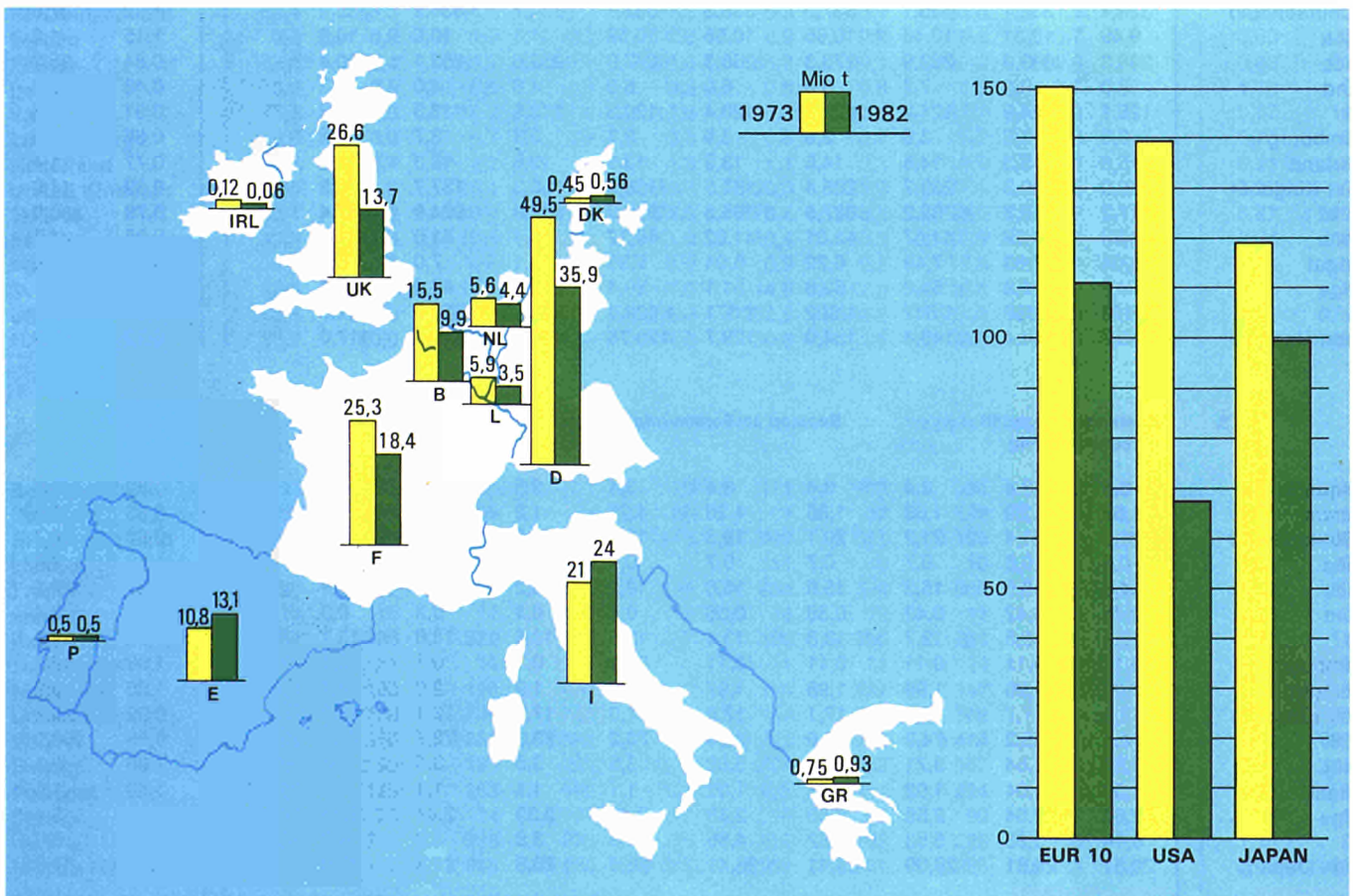

## 4.4. Transport

## Verkehr

## Trasporti

## Jernbane

## Eisenbahn

## Ferrovie

											(1 000)	
	1973	1974	1975	1976	1977	1978	1979	1980	1981	1982	1981 1973	1981
<b>4.4.1.</b>	<b>Banennettets længde (1 000 km)</b>			<b>Betriebslänge der Strecken (1 000 km)</b>			<b>Lunghezza delle linee (1 000 km)</b>					<b>EUR 10 = 100</b>
Belgique/België	4,1	4,0	4,0	4,0	4,0	4,0	4,0	4,0	4,0	:	0,98	3,6
Danmark	2,4	2,4	2,4	2,5	2,5	2,5	2,5	2,5	2,5	:	1,04	2,2
BR Deutschland	29,1	28,9	28,8	28,7	28,6	28,5	28,5	28,5	28,4	:	0,98	25,5
Ελλάδα	2,5	2,5	2,5	2,5	2,5	2,5	2,5	2,5	2,5	:	1,00	2,2
France	34,8	34,4	34,3	34,4	34,2	34,2	34,1	34,0	34,4	:	0,99	30,9
Ireland	2,2	2,2	2,0	2,0	2,0	2,0	2,0	2,0	2,0	:	0,91	1,8
Italia	16,1	16,1	16,1	16,1	16,1	16,1	16,1	16,1	16,2	:	1,00	14,6
Luxembourg	0,3	0,3	0,3	0,3	0,3	0,3	0,3	0,3	0,3	:	1,00	0,3
Nederland	2,8	2,8	2,8	2,8	2,9	2,9	2,9	2,9	3,0	:	1,07	2,7
United Kingdom	18,2	18,2	18,1	18,1	18,0	17,9	18,2	18,0	17,9	:	0,98	16,1
<b>EUR 10</b>	<b>112,5</b>	<b>111,8</b>	<b>111,3</b>	<b>110,4</b>	<b>111,1</b>	<b>110,9</b>	<b>111,1</b>	<b>110,8</b>	<b>111,2</b>	:	<b>0,99</b>	<b>100,0</b>
España	13,4	13,4	13,5	13,5	13,4	13,5	13,5	13,5	13,4	:	1,00	12,1
Portugal	3,6	3,6	3,6	3,6	3,6	3,6	3,6	3,6	3,6	:	1,00	3,2
Sverige	12,1	12,1	12,1	12,1	12,1	12,1	12,0	12,0	12,0	:	0,99	10,8
USA	333,2	333,2	331,3	318,0	317,4	288,1	288,1	288,1	288,1	:	0,86	259,1
Nippon (Japan)	21,0	21,1	21,3	21,3	21,3	21,3	21,3	21,3	21,4	:	1,02	19,2
<b>4.4.2.</b>	<b>Bestanden af godsvogne</b>			<b>Güterwagenbestand</b>			<b>Materiale per trasporto merci</b>					
Belgique/België	50,6	51,8	52,6	52,8	52,6	51,3	49,3	47,4	45,9	:	0,91	5,2
Danmark	10,0	10,0	9,9	9,7	8,9	8,7	8,5	8,3	6,8	:	0,68	0,8
BR Deutschland	329,1	335,1	335,1	337,9	338,3	333,1	330,7	334,2	335,2	:	1,02	37,8
Ελλάδα	9,49	10,31	10,46	10,65	10,56	10,58	11,1	10,9	10,9	:	1,15	1,2
France	298,3	293,9	283,9	273,3	265,3	257,0	252,5	253,1	250,4	:	0,84	28,2
Ireland	8,0	8,0	7,7	6,8	6,0	5,3	4,6	4,0	3,7	:	0,46	0,4
Italia	125,1	124,9	124,2	122,3	120,4	120,3	113,5	113,3	113,8	:	0,91	12,8
Luxembourg	3,9	3,9	3,8	3,9	3,9	3,7	3,8	3,7	3,3	:	0,85	0,4
Nederland	15,8	15,3	14,8	14,6	13,9	13,3	12,6	12,3	12,2	:	0,77	1,4
United Kingdom	266,9	259,8	239,7	205,4	185,5	168,8	156,3	137,7	105,2	:	0,39	11,9
<b>EUR 10</b>	<b>1 117,2</b>	<b>1 110,3</b>	<b>1 082,2</b>	<b>1 037,9</b>	<b>1 005,3</b>	<b>972,2</b>	<b>942,9</b>	<b>924,9</b>	<b>887,4</b>	:	<b>0,79</b>	<b>100,0</b>
España	43,99	43,29	44,57	42,01	41,62	40,77	40,4	41,0	41,6	:	0,95	4,7
Portugal	8,04	7,69	7,49	6,22	6,04	5,95	7,1	7,0	5,7	:	0,71	0,6
Sverige	54,9	54,8	54,0	52,8	51,1	50,4	49,1	48,0	47,7	:	0,87	5,4
USA	1 649	1 659	1 647	1 602	1 571	1 523,9	1 510,2	1 510,2	1 554,7	:	0,94	175,2
Nippon (Japan)	148,7	144,4	140,6	134,9	129,7	120,76	120,5	119,0	117,0	:	0,79	13,2
<b>4.4.3.</b>	<b>Bestand af vogne til personbefordring</b>			<b>Bestand an Personenfahrzeugen</b>			<b>Materiale per il trasporto viaggiatori</b>					
Belgique/België	3,3	3,4	3,4	3,4	3,4	3,4	3,5	3,6	3,6	:	1,09	5,0
Danmark	1,57	1,59	1,63	1,35	1,26	1,25	1,2	1,3	1,3	:	0,83	1,8
BR Deutschland	21,5	21,4	21,2	20,1	19,3	18,7	18,2	18,0	17,7	:	0,82	24,7
Ελλάδα	0,6	0,6	0,7	0,7	0,7	0,7	0,7	0,7	0,7	:	1,16	1,0
France	14,9	15,5	15,3	15,9	16,0	16,2	16,2	16,0	15,9	:	1,07	22,2
Ireland	0,43	0,42	0,42	0,38	0,36	0,4	0,4	0,3	0,3	:	0,69	0,4
Italia	12,3	12,5	12,7	13,0	13,4	13,5	13,6	13,6	13,7	:	1,11	19,1
Luxembourg	0,11	0,11	0,11	0,11	0,11	0,11	0,1	0,1	0,1	:	1,00	0,1
Nederland	2,00	1,96	1,99	1,98	1,97	1,93	1,9	2,0	2,1	:	1,05	2,9
United Kingdom	17,8	17,7	17,5	17,1	17,0	17,0	17,3	17,1	16,3	:	0,92	22,7
<b>EUR 10</b>	<b>74,5</b>	<b>75,2</b>	<b>74,9</b>	<b>74,0</b>	<b>73,5</b>	<b>73,2</b>	<b>73,2</b>	<b>72,7</b>	<b>71,7</b>	:	<b>0,96</b>	<b>100,0</b>
España	3,58	3,54	3,71	3,67	3,68	3,5	3,5	3,5	3,8	:	1,06	5,3
Portugal	1,00	1,04	1,02	0,98	1,02	1,1	1,1	1,1	1,1	:	1,10	1,5
Sverige	2,66	2,64	2,56	2,53	2,48	2,40	2,39	2,44	2,45	:	0,92	3,4
USA	6,14	5,93	5,53	4,82	4,85	3,8	3,8	3,8	4,3	:	0,71	6,0
Nippon (Japan)	26,81	26,61	26,09	26,41	26,41	26,6	26,8	25,3	25,0	:	0,93	34,9

## 4.4. Transport

## Verkehr

## Transporti

## Jernbane

## Eisenbahn

## Ferrovie

	1973	1974	1975	1976	1977	1978	1979	1980	1981	1982	1981 1973	1981				
<b>4.4.4. Godstransport (Mio t)</b>											<b>Beförderte Güter (Mio t)</b>		<b>Traffico merci (Mio t)</b>		<b>EUR 10 = 100</b>	
Belgique/België	76,1	82,6	59,7	60,5	58,8	63,6	74,3	71,5	70,0	:	0,92	8,2				
Danmark	8,8	8,0	7,2	7,6	7,0	6,6	6,8	6,5	6,4	:	0,73	0,7				
BR Deutschland	371,2	389,1	314,4	327,5	309,4	321,7	357,2	349,6	334,5	:	0,90	39,1				
Ελλάδα	3,3	3,9	4,0	3,5	3,5	3,6	4,1	3,6	3,0	:	0,91	0,4				
France	256,8	264,0	217,4	225,6	212,7	212,8	223,2	219,4	196,2	:	0,76	22,9				
Ireland	3,7	3,7	3,4	3,5	3,6	3,9	3,8	3,6	3,7	:	1,00	0,4				
Italia	54,8	52,8	43,2	48,4	50,2	50,9	54,4	56,3	51,0	:	0,93	6,0				
Luxembourg	22,5	23,1	16,8	15,7	14,4	15,7	18,7	17,4	15,1	:	0,67	1,8				
Nederland	23,6	22,6	17,7	17,7	17,7	18,2	21,8	22,1	21,0	:	0,89	2,5				
United Kingdom	197,0	178,1	176,5	177,7	171,7	171,8	170,6	154,7	155,1	:	0,79	18,1				
<b>EUR 10</b>	<b>1 017,8</b>	<b>1 028,0</b>	<b>860,3</b>	<b>887,7</b>	<b>848,9</b>	<b>868,7</b>	<b>934,8</b>	<b>904,7</b>	<b>856,0</b>	:	<b>0,84</b>	<b>100,0</b>				
España	37,6	42,1	37,7	36,0	37,5	35,8	35,8	36,5	33,1	:	0,88	3,9				
Portugal	5,1	4,7	3,6	3,7	4,0	4,3	3,8	3,7	3,7	:	0,72	0,4				
Sverige	68,4	72,5	58,7	59,8	51,6	50,2	61,1	56,0	45,6	:	0,67	5,3				
USA	1 389,9	1 388,5	1 266,9	1 276,2	1 264,2	1 261,1	1 362,8	1 362,8	2 253,8	:	1,62	263,3				
Nippon (Japan)	175,7	157,7	141,7	140,9	132,0	127,9	136,4	116,8	105,8	:	0,60	12,4				
<b>4.4.5. Godstransport, (Mrd netto-tkm)</b>											<b>Beförderte Güter, (Mrd Netto-tkm)</b>		<b>Traffico merci (Mrd tkm nette)</b>			
Belgique/België	8,2	9,2	6,6	6,6	6,4	7,1	8,5	8,0	7,5	:	0,91	4,4				
Danmark	2,0	2,2	1,7	1,8	1,6	1,6	1,6	1,5	1,6	:	0,80	0,9				
BR Deutschland	66,4	68,3	54,1	58,3	54,8	56,3	65,1	63,6	61,1	:	0,92	35,8				
Ελλάδα	0,8	0,9	0,9	0,8	0,8	0,9	0,8	0,8	0,7	:	0,88	0,4				
France	73,3	76,4	63,1	67,9	65,6	65,7	69,1	67,9	62,8	:	0,86	36,8				
Ireland	0,6	0,5	0,6	0,6	0,6	0,6	0,6	0,6	0,7	:	1,16	0,4				
Italia	17,6	18,5	15,2	16,8	17,6	16,4	17,5	18,2	17,0	:	0,97	10,0				
Luxembourg	0,8	0,9	0,7	0,6	0,6	0,6	0,7	0,7	0,6	:	0,75	0,4				
Nederland	3,5	3,4	2,7	2,7	2,8	1,1	1,1	1,1	1,1	:	0,31	0,6				
United Kingdom	22,9	21,6	23,4	23,1	22,7	20,0	19,9	17,6	17,6	:	0,77	10,3				
<b>EUR 10</b>	<b>196,1</b>	<b>201,9</b>	<b>169,0</b>	<b>179,2</b>	<b>173,5</b>	<b>170,4</b>	<b>185,0</b>	<b>180,0</b>	<b>170,7</b>	:	<b>0,87</b>	<b>100,0</b>				
España	11,3	12,3	10,4	10,5	11,0	10,4	10,3	10,9	10,6	:	0,94	6,2				
Portugal	0,8	0,9	0,8	0,9	0,9	0,9	0,9	1,0	1,1	:	1,38	0,6				
Sverige	18,3	19,6	16,1	16,2	14,8	14,8	17,3	16,6	15,3	:	0,84	9,0				
USA	1 243,4	1 246,6	1 099,1	1 155,0	1 206,0	1 252,8	1 317,0	1 317,0	1 499,8	:	1,21	878,6				
Nippon (Japan)	56,7	50,9	46,0	49,9	39,9	39,8	41,8	36,5	33,4	:	0,59	19,6				
<b>4.4.6. Befordrede personer (Mio)</b>											<b>Beförderte Personen (Mio)</b>		<b>Viaggiatori trasportati (Mio)</b>			
Belgique/België	194	195	190	187	179	171	163	164	167	:	0,86	4,8				
Danmark	87	85	85	86	89	51	32	129	134	:	1,54	3,9				
BR Deutschland	1 024	1 056	1 015	963	970	990	1 025	1 105	1 109	:	1,08	32,0				
Ελλάδα	12	12	12	12	13	11	10	10	10	:	0,83	0,3				
France	620	642	658	655	673	684	688	685	697	:	1,12	20,1				
Ireland	12	15	14	14	15	16	18	17	15	:	1,25	0,4				
Italia	361	386	370	390	394	390	386	381	396	:	1,10	11,4				
Luxembourg	11	11	11	11	11	11	11	11	12	:	1,09	0,3				
Nederland	181	183	176	172	171	176	187	197	205	:	1,13	5,9				
United Kingdom	728	733	730	702	702	724	742	766	724	:	0,99	20,9				
<b>EUR 10</b>	<b>3 231</b>	<b>3 318</b>	<b>3 260</b>	<b>3 192</b>	<b>3 217</b>	<b>3 224</b>	<b>3 261</b>	<b>3 474</b>	<b>3 469</b>	:	<b>1,07</b>	<b>100,0</b>				
España	193	198	191	206	212	207	157	167	176	:	0,91	5,1				
Portugal	166	179	183	192	196	205	211	224	213	:	1,28	6,1				
Sverige	69	78	74	77	77	78	81	90	91	:	1,32	2,6				
USA	254	274	268	271	275	280	295	295	300	:	1,18	8,6				
Nippon (Japan)	6 870	7 112	7 048	7 180	7 068	6 997	6 931	6 285	6 793	:	0,99	195,8				

## 4.4. Transport

## Verkehr

## Trasporti

## Vejtransport

Bestand af køretøjer

## Straße

Bestand an Fahrzeugen

## Strada

Parco veicoli

	1973	1974	1975	1976	1977	1978	1979	1980	1981	1982	1981 1973	1981
<b>4.4.7. Længde af motorveje (1 000 km)</b>											<b>EUR 10 = 100</b>	
Belgique/België	1,026	1,048	1,051	1,069	1,082	1,110	1,203	1,252	1,315	:	1,28	5,0
Danmark	0,278	0,345	0,345	0,376	0,408	0,464	0,464	0,504	0,515	:	1,85	2,0
BR Deutschland	5,481	5,748	6,207	6,435	6,711	7,029	7,292	7,538	7,784	:	1,42	29,7
Ελλάδα	0,065	0,076	0,076	0,076	0,076	0,076	0,086	0,091	0,091	:	1,40	0,3
France	2,276	2,628	3,119	3,637	4,236	4,603	4,895	5,287	5,756	:	2,53	22,0
Ireland	—	—	—	—	—	—	—	—	—	:	—	—
Italia	5,090	5,177	5,329	5,529	5,615	5,760	5,900	5,900	5,900	:	1,16	22,5
Luxembourg	0,023	0,023	0,023	0,027	0,030	0,044	0,044	0,044	0,044	:	1,91	0,2
Nederland	1,359	1,423	1,525	1,589	1,659	1,714	1,774	1,798	1,838	:	1,35	7,0
United Kingdom	1,847	1,981	2,122	2,333	2,397	2,523	2,592	2,683	2,946	:	1,59	11,2
<b>EUR 10</b>	<b>17,45</b>	<b>18,45</b>	<b>19,80</b>	<b>21,07</b>	<b>22,21</b>	<b>23,32</b>	<b>24,25</b>	<b>25,10</b>	<b>26,15</b>	:	<b>1,50</b>	<b>100,0</b>
España	0,515	0,737	0,800	1,092	1,206	1,524	1,745	2,008	2,008	:	3,90	7,7
Portugal	0,075	0,075	0,075	0,075	0,074	0,074	0,074	0,099	0,132	:	1,76	0,5
Sverige	0,804	0,866	0,933	0,964	1,034	1,083	1,164	1,182	1,260	:	1,57	4,8
USA	61,93	64,06	64,65	67,05	78,28	81,70	68,08	69,20	:	:	:	:
Nippon (Japan)	1,050	1,214	1,519	1,888	2,021	2,194	2,428	2,579	2,860	:	2,72	11,3
<b>4.4.8. Vare- og lastbiler (Mio)</b>											<b>EUR 10 = 100</b>	
Belgique/België	0,198	0,203	0,188	0,191	0,190	0,199	0,209	0,217	0,223	:	1,13	2,5
Danmark	0,213	0,212	0,224	0,246	0,259	0,261	0,260	0,249	0,239	:	1,12	2,7
BR Deutschland	1,138	1,136	1,121	1,122	1,146	1,175	1,236	1,277	1,307	:	1,15	14,9
Ελλάδα	0,150	0,171	0,189	0,217	0,253	0,294	0,343	0,393	0,443	:	2,95	5,1
France	1,831	1,932	1,976	2,092	2,219	2,332	2,412	2,515	2,629	:	1,44	30,0
Ireland	0,049	0,053	0,053	0,054	0,053	0,059	0,062	0,065	0,067	:	1,37	0,7
Italia	1,453	1,493	1,548	1,613	1,554	1,411	1,491	1,600	1,714	:	1,18	19,6
Luxembourg	0,010	0,010	0,011	0,010	0,010	0,010	0,011	0,011	0,009	:	0,90	0,1
Nederland	0,302	0,303	0,301	0,298	0,292	0,297	0,310	0,314	0,316	:	1,05	3,6
United Kingdom	1,731	1,772	1,784	1,766	1,704	1,757	1,862	1,844	1,814	:	1,05	20,7
<b>EUR 10</b>	<b>7,075</b>	<b>7,285</b>	<b>7,395</b>	<b>7,609</b>	<b>7,679</b>	<b>7,796</b>	<b>8,196</b>	<b>8,486</b>	<b>8,761</b>	:	<b>1,24</b>	<b>100,0</b>
España	0,888	0,951	1,001	1,052	1,117	1,190	1,261	1,338	1,397	:	1,57	15,9
Portugal	0,037	0,040	0,043	0,045	0,050	0,057	0,063	:	:	:	:	:
Sverige	0,148	0,154	0,157	0,165	0,169	0,173	0,178	0,182	0,186	:	1,26	2,1
USA	23,23	24,58	25,77	27,72	29,56	31,70	33,35	33,64	34,45	:	1,48	39,3
Nippon (Japan) <sup>1)</sup>	10,40	10,79	10,65	11,38	11,97	12,62	13,33	13,95	14,75	:	1,42	16,8
<b>4.4.9. Sættevognstraktorer (× 1 000)</b>											<b>EUR 10 = 100</b>	
Belgique/België	14	15	15	15	15	16	17	17	18	:	1,29	3,2
Danmark	8	8	8	9	9	10	10	10	10	:	1,25	1,8
BR Deutschland	144	152	160	169	180	193	207	223	234	:	1,63	41,8
Ελλάδα	:	:	0	0	0	0	0	0	0	:	:	0,0
France	89	98	102	110	117	121	124	128	131	:	1,47	23,4
Ireland	1	2	2	2	1	1	1	1	1	:	1,00	0,2
Italia	17	19	21	22	25	25	29	33	34	:	2,00	6,1
Luxembourg	0	1	1	1	1	1	1	1	1	:	:	0,2
Nederland	16	17	18	19	20	21	22	23	23	:	1,44	4,1
United Kingdom	:	:	104	103	109	110	124	116	108	:	:	19,3
<b>EUR 10</b>	<b>:</b>	<b>:</b>	<b>430</b>	<b>450</b>	<b>478</b>	<b>498</b>	<b>535</b>	<b>552</b>	<b>560</b>	:	<b>:</b>	<b>100,0</b>
España	9	11	13	15	18	20	22	24	26	:	2,89	4,6
Portugal	10	10	10	11	11	12	12	:	:	:	:	:
Sverige	6	5	5	5	5	5	5	5	5	:	0,83	0,9
USA	:	:	:	:	:	1 379	1 373	1 401	:	:	:	:
Nippon (Japan)	24	26	25	25	26	28	33	36	37	:	1,54	6,6

<sup>1)</sup> Inklusive trehjulede køretøjer.<sup>1)</sup> Einschl. dreirädriger Fahrzeuge.<sup>1)</sup> Compresi tristici.

4.4. Transport

Verkehr

Trasporti

Vejtransport

Bestand af køretøjer

Straße

Bestand an Fahrzeugen

Strada

Parco veicoli

	1973	1974	1975	1976	1977	1978	1979	1980	1981	1982	1981 1973	1981
<b>4.4.10. Personbiler (Mio)</b>				<b>Personenkraftwagen (Mio)</b>			<b>Vetture (Mio)</b>			<b>EUR 10 = 100</b>		
Belgique/België	2,389	2,502	2,614	2,738	2,871	2,973	3,077	3,159	3,206	:	1,34	3,6
Danmark	1,245	1,256	1,295	1,338	1,375	1,408	1,423	1,390	1,367	:	1,10	1,6
BR Deutschland	17,02	17,34	17,89	18,92	20,02	21,21	22,54	23,19	23,73	:	1,39	27,0
Ελλάδα	0,347	0,380	0,439	0,509	0,621	0,728	0,822	0,863	0,911	:	2,63	1,0
France	14,50	15,00	15,30	15,90	16,70	17,40	18,00	18,40	18,80	:	1,30	21,4
Ireland	0,481	0,493	0,515	0,556	0,578	0,643	0,687	0,738	0,778	:	1,62	0,9
Italia	13,42	14,30	15,06	15,93	16,47	16,24	17,07	17,69	18,60	:	1,39	21,1
Luxembourg	0,111	0,120	0,128	0,115	0,131	0,141	0,123	0,129	0,133	:	1,20	0,2
Nederland	3,134	3,290	3,495	3,720	3,904	4,160	4,400	4,550	4,609	:	1,47	5,2
United Kingdom	13,67	13,82	13,94	14,25	14,18	14,64	15,19	15,71	15,91	:	1,16	18,1
<b>EUR 10</b>	<b>66,32</b>	<b>68,50</b>	<b>70,69</b>	<b>73,98</b>	<b>76,85</b>	<b>79,55</b>	<b>83,33</b>	<b>85,82</b>	<b>88,05</b>	:	<b>1,33</b>	<b>100,0</b>
España	3,804	4,309	4,807	5,351	5,945	6,530	7,058	7,557	7,943	:	2,09	9,0
Portugal	0,770	0,854	0,937	1,034	1,110	1,161	1,212	1,269	:	:	:	:
Sverige	2,503	2,639	2,760	2,881	2,857	2,856	2,868	2,883	2,893	:	1,16	3,3
USA	101,7	104,8	106,7	110,3	113,6	116,6	119,4	121,6	123,5	:	1,21	140,3
Nippon (Japan)	14,47	15,85	17,23	18,47	19,82	21,28	22,67	23,66	24,61	:	1,70	27,9
<b>4.4.11. Rute- og turistbiler (× 1 000)</b>				<b>Kraftomnibusse (× 1 000)</b>			<b>Autopullman ed autobus (× 1 000)</b>					
Belgique/België	19	19	20	20	20	20	20	20	19	:	1,00	6,0
Danmark	6	6	6	6	6	7	7	7	8	:	1,33	2,5
BR Deutschland	55	58	60	62	63	66	68	70	71	:	1,29	22,5
Ελλάδα	12	13	13	14	15	16	17	18	18	:	1,50	5,7
France	36	36	37	39	40	41	42	43	46	:	1,28	14,6
Ireland	2	2	2	3	3	3	3	3	3	:	1,50	1,0
Italia	38	41	44	47	49	52	54	58	62	:	1,63	19,7
Luxembourg	1	1	1	1	1	1	1	1	1	:	1,00	0,3
Nederland	9	10	10	10	10	10	11	11	11	:	1,22	3,5
United Kingdom	80	81	82	82	79	79	80	78	77	:	0,96	24,4
<b>EUR 10</b>	<b>258</b>	<b>267</b>	<b>275</b>	<b>283</b>	<b>285</b>	<b>294</b>	<b>303</b>	<b>309</b>	<b>315</b>	:	<b>1,22</b>	<b>100,0</b>
España	36	37	39	40	41	42	42	43	43	:	1,19	13,7
Portugal	6	6	6	7	7	8	8	8	:	:	:	:
Sverige	16	16	14	13	13	13	13	13	13	:	0,81	4,1
USA	426	447	462	478	492	501	520	529	544	:	1,28	172,7
Nippon (Japan)	213	222	226	222	225	227	229	230	231	:	1,09	73,3
<b>4.4.12. Motorcykler ≥ 50 cm<sup>3</sup> (× 1 000)</b>				<b>Krafträder ≥ 50 cm<sup>3</sup> (× 1 000)</b>			<b>Motocicli ≥ 50 cm<sup>3</sup> (× 1 000)</b>					
Belgique/België	91	94	95	100	106	106	110	113	117	:	1,29	3,1
Danmark	36	36	36	36	36	35	35	34	35	:	0,97	0,9
BR Deutschland	212	230	250	292	343	403	479	572	690	:	3,26	18,4
Ελλάδα	80	84	87	91	97	101	110	120	130	:	1,62	3,5
France	310	370	440	530	590	660	730	800	820	:	2,65	21,9
Ireland	14	13	13	13	12	12	12	12	13	:	0,93	0,3
Italia	1 166	1 204	1 220	1 256	1 089	998	914	828	865	:	0,74	23,1
Luxembourg	3	4	4	3	3	3	4	4	2	:	0,67	0,1
Nederland	62	66	69	75	82	94	100	108	117	:	1,89	3,1
United Kingdom	521	534	616	682	731	750	873	949	955	:	1,83	25,5
<b>EUR 10</b>	<b>2 495</b>	<b>2 638</b>	<b>2 830</b>	<b>3 078</b>	<b>3 092</b>	<b>3 163</b>	<b>3 366</b>	<b>3 541</b>	<b>3 745</b>	:	<b>1,50</b>	<b>100,0</b>
España	1 200	1 178	1 159	1 142	1 149	1 171	1 204	1 231	1 257	:	1,05	33,6
Portugal	71	75	80	86	89	90	92	94	:	:	:	:
Sverige	47	50	50	49	46	46	47	54	69	:	1,47	1,8
USA	4 357	4 966	4 967	4 989	5 015	5 142	5 502	5 725	5 831	:	1,34	155,7
Nippon (Japan)	:	:	3 902	3 744	3 532	3 341	3 227	3 171	3 169	:	:	84,6

**Banenettets længde**  
Betriebslänge der Strecken  
Lunghezza delle linee

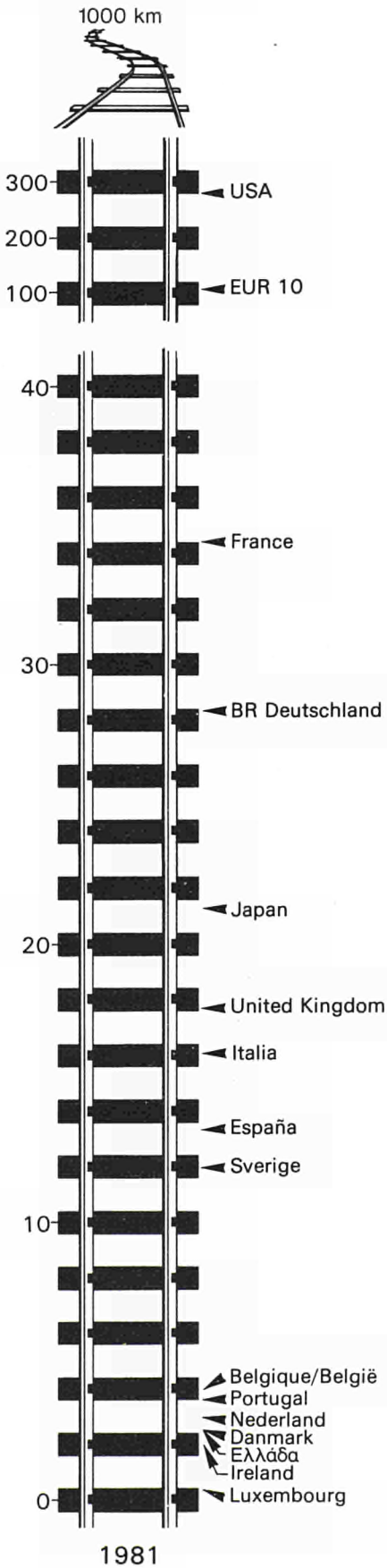

**Bestand af personbiler**  
Bestand an Personkraftwagen  
Parco vetture

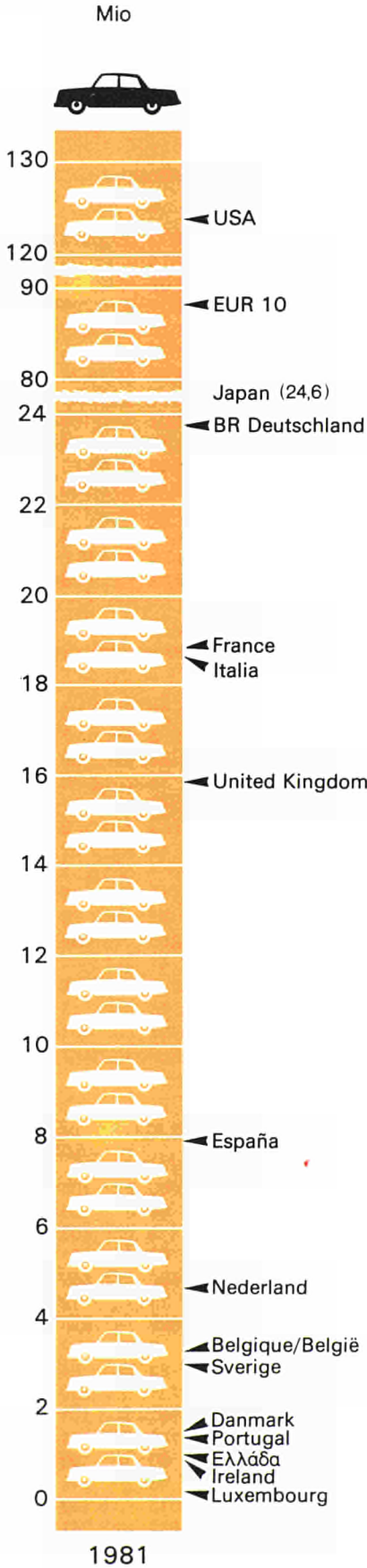

**Befordrede personer**  
Beförderte Personen  
Viaggiatori trasportati

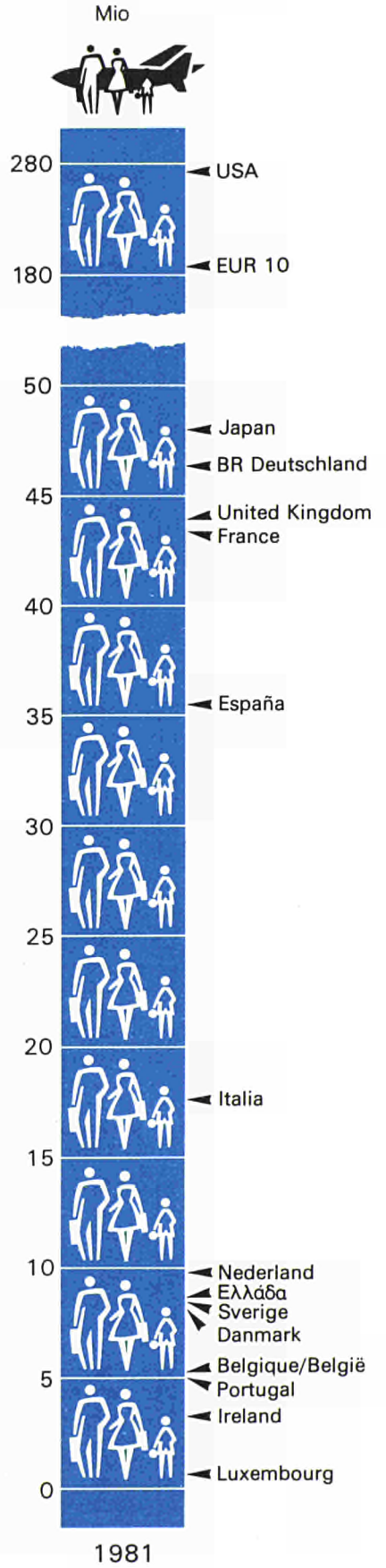



4.4. Transport

Verkehr

Trasporti

Vejtransport  
Nyregistrerede

Straße  
Erste Anmeldung

Strada  
Prima immatricolazione

	1973	1974	1975	1976	1977	1978	1979	1980	1981	1982	1981 1973	1981				
<b>4.4.13. Vare- og lastbiler m.v. (× 1 000)</b>											<b>Lastkraftfahrzeuge, Zugmaschinen und Spezialfahrzeuge (× 1 000)</b>		<b>Autocarri, trattori e veicoli speciali (× 1 000)</b>			
																EUR 10 = 100
Belgique/België	25	23	23	26	28	31	36	33	28	:	1,12	2,7				
Danmark	48	24	29	45	34	22	25	19	16	:	0,33	1,5				
BR Deutschland	141	110	112	140	141	162	176	181	154	:	1,09	14,9				
Ελλάδα	20	21	27	28	39	42	48	52	53	:	2,65	5,1				
France	264	247	201	285	291	291	307	315	326	:	1,24	31,4				
Ireland	11	10	8	9	11	15	16	16	14	:	1,27	1,4				
Italia	106	126	93	119	136	114	138	147	165	:	1,56	15,9				
Luxembourg	1	2	2	1	2	2	2	2	4	:	4,00	0,4				
Nederland	42	39	36	41	43	44	48	47	42	:	1,00	4,1				
United Kingdom	320	259	250	234	252	291	342	295	237	:	0,74	22,9				
<b>EUR 10</b>	<b>978</b>	<b>860</b>	<b>781</b>	<b>929</b>	<b>977</b>	<b>1 014</b>	<b>1 138</b>	<b>1 106</b>	<b>1 037</b>	:	<b>1,06</b>	<b>100,0</b>				
España	99	98	91	91	100	102	104	103	:	:	:	:				
Portugal	4	4	3	3	5	7	7	:	:	:	:	:				
Sverige	:	:	16	19	20	17	17	19	19	:	:	1,8				
USA	3 029	2 657	2 397	3 058	3 509	3 963	3 467	2 477	2 185	:	0,72	210,7				
Nippon (Japan) <sup>1)</sup>	1 382	1 073	1 551	1 631	1 671	1 800	2 093	2 138	2 237	:	1,62	215,7				
<b>4.4.14. Personbiler (Mio)</b>											<b>Personenkraftwagen (Mio)</b>		<b>Vetture (Mio)</b>			
Belgique/België	0,336	0,330	0,358	0,413	0,423	0,418	0,424	0,402	0,353	:	1,05	4,1				
Danmark	0,121	0,079	0,116	0,152	0,141	0,133	0,127	0,074	0,072	:	0,60	0,8				
BR Deutschland	2,031	1,693	2,106	2,312	2,561	2,664	2,623	2,426	2,330	:	1,15	27,4				
Ελλάδα	0,042	0,032	0,060	0,070	0,110	0,109	0,087	0,042	0,055	:	1,31	0,6				
France	1,746	1,525	1,482	1,858	1,907	1,945	1,976	1,873	1,835	:	1,05	21,6				
Ireland	0,075	0,061	0,054	0,070	0,083	0,106	0,096	0,092	0,105	:	1,40	1,2				
Italia	1,449	1,281	1,051	1,188	1,219	1,194	1,397	1,530	1,808	:	1,25	21,3				
Luxembourg	0,016	0,017	0,017	0,019	0,021	0,022	0,023	0,022	0,021	:	1,31	0,2				
Nederland	0,430	0,404	0,450	0,508	0,552	0,581	0,575	0,451	0,389	:	0,91	4,6				
United Kingdom	1,674	1,263	1,197	1,286	1,316	1,590	1,764	1,566	1,540	:	0,92	18,1				
<b>EUR 10</b>	<b>7,920</b>	<b>6,685</b>	<b>6,891</b>	<b>7,876</b>	<b>8,332</b>	<b>8,762</b>	<b>9,093</b>	<b>8 479</b>	<b>8,508</b>	:	<b>1,07</b>	<b>100,0</b>				
España	0,595	0,576	0,568	0,620	0,663	0,654	0,621	0,574	0,506	:	0,85	5,9				
Portugal	0,076	0,085	0,065	0,058	0,018	0,023	0,026	:	:	:	:	:				
Sverige	0,236	0,264	0,291	0,321	0,247	0,204	0,218	0,195	0,191	:	0,81	2,2				
USA	11,35	8,701	8,262	9,751	10,83	10,95	10,34	8,76	8,44	:	0,74	9,9				
Nippon (Japan)	2,581	2,061	2,738	2,449	2,500	2,857	3,037	2,854	2,867	:	1,11	33,7				
<b>4.4.15. Motorcykler ≥ 50 cm<sup>3</sup> (× 1 000)</b>											<b>Krafträder ≥ 50 cm<sup>3</sup> (× 1 000)</b>		<b>Motocicli ≥ 50 cm<sup>3</sup> (× 1 000)</b>			
Belgique/België	11	11	13	17	15	12	12	13	13	:	1,18	1,7				
Danmark	4	3	5	5	5	3	3	2	3	:	0,75	0,4				
BR Deutschland	36	33	43	58	68	86	101	125	240	:	6,67	30,6				
Ελλάδα	5	4	4	3	5	6	9	10	13	:	2,60	1,7				
France	72	82	93	117	123	112	133	136	108	:	1,50	13,8				
Ireland	3	3	2	2	2	3	3	4	4	:	1,33	0,5				
Italia	72	90	74	98	121	100	130	162	210	:	2,92	26,8				
Luxembourg	0	0	0	0	0	0	0	0	1	:	10,00	0,1				
Nederland	9	10	11	15	17	18	15	15	13	:	1,44	1,7				
United Kingdom	97	96	158	176	167	171	203	220	181	:	1,87	23,1				
<b>EUR 10</b>	<b>309</b>	<b>332</b>	<b>403</b>	<b>492</b>	<b>525</b>	<b>511</b>	<b>609</b>	<b>687</b>	<b>785</b>	:	<b>2,54</b>	<b>100,0</b>				
España	21	24	25	28	37	41	50	41	40	:	1,91	5,1				
Portugal	4	4	5	7	2	2	2	2	:	:	:	:				
Sverige	8	8	6	7	6	6	8	13	20	:	2,50	2,5				
USA	:	1 024	747	783	850	764	862	838	794	:	:	101,1				
Nippon (Japan)	:	:	:	:	:	:	:	:	:	:	:	:				

<sup>1)</sup> Inklusive trehjulede køretøjer.

<sup>1)</sup> Einschl. dreirädriger Fahrzeuge.

<sup>1)</sup> Compresi tricicli.

## 4.4. Transport

## Verkehr

## Trasporti

Vejtransport  
GodstransportStraße  
GütertransporteStrada  
Trasporti merci

	1973	1974	1975	1976	1977	1978	1979	1980	1981	1982	1981 1973	1981
<b>4.4.16. National godstransport, i alt (Mio t)</b>				<b>Innerstaatliche Gütertransporte, insgesamt (Mio t)</b>						<b>Trasporti nazionali merci, totale (Mio t)</b>		
Belgique/België	319	318	314	309	292	301	286	311	300	:	0,94	:
Danmark	265	:	225	236	241	305	:	188	173	:	0,65	:
BR Deutschland	2 355	2 211	2 106	2 228	2 304	2 385	2 521	2 482	2 320	:	0,99	:
Ελλάδα	:	:	:	:	:	:	:	:	:	:	:	:
France	1 529	1 550	1 357	1 427	1 385	1 349	1 368	1 384	1 267	:	0,83	:
Ireland	:	:	:	:	:	:	:	:	:	:	:	:
Italia	1 037	:	:	:	:	:	:	:	:	:	:	:
Luxembourg	13	15	15	14	18	19	18	17	:	:	:	:
Nederland	312	330	328	337	337	347	334	358	348	:	1,12	:
United Kingdom	1 672	1 538	1 602	1 516	1 422	1 494	1 504	1 372	1 286	:	0,77	:
EUR 10	:	:	:	:	:	:	:	:	:	:	:	:
España	:	:	:	:	:	:	:	:	:	:	:	:
Portugal	:	:	:	:	:	:	:	:	:	:	:	:
Sverige	507	491	447	404	409	388	403	382	340	:	0,67	:
USA	:	:	:	:	:	:	:	:	:	:	:	:
Nippon (Japan)	4 912	4 377	4 393	4 356	4 456	4 860	5 258	5 318	5 231	:	1,06	:
<b>4.4.17. Heraf for andres regning (Mio t)</b>				<b>Darunter gewerblicher Verkehr (Mio t)</b>						<b>Di cui a conto terzi (Mio t)</b>		
Belgique/België	122	125	116	109	103	106	103	113	116	:	0,95	:
Danmark	:	:	:	:	:	:	:	120	111	:	:	:
BR Deutschland	968	903	863	914	950	985	1 043	1 026	962	:	0,99	:
Ελλάδα	:	:	:	:	:	:	:	:	:	:	:	:
France	536	537	500	483	470	452	433	419	442	:	0,82	:
Ireland	:	:	:	:	:	:	:	:	:	:	:	:
Italia	487	:	:	:	:	:	:	:	:	:	:	:
Luxembourg	3	2	3	2	4	4	3	3	:	:	:	:
Nederland	196	201	202	209	209	225	211	212	204	:	1,04	:
United Kingdom	898	831	851	798	771	736	746	684	658	:	0,73	:
EUR 10	:	:	:	:	:	:	:	:	:	:	:	:
España	:	:	:	:	:	:	:	:	:	:	:	:
Portugal	:	:	:	:	:	:	:	:	:	:	:	:
Sverige	366	358	323	291	295	288	291	274	243	:	0,66	:
USA	:	:	:	:	:	:	:	:	:	:	:	:
Nippon (Japan)	:	:	:	:	:	:	:	:	:	:	:	:
<b>4.4.18. National godstransport (Mrd tkm)</b>				<b>Innerstaatliche Gütertransporte (Mrd tkm)</b>						<b>Trasporti nazionali merci (Mrd tkm)</b>		
Belgique/België	10,0	10,3	9,8	9,3	9,3	9,9	9,9	10,3	10,1	:	1,01	:
Danmark	9,2	9,0	9,4	11,5	11,8	:	:	7,8	7,1	:	0,77	:
BR Deutschland	83,0	80,4	78,8	86,5	89,7	93,7	97,8	97,3	93,8	:	1,13	:
Ελλάδα	:	:	5,7	:	:	:	:	:	:	:	:	:
France	83,2	87,4	78,5	83,9	85,5	89,1	94,6	97,9	87,9	:	1,06	:
Ireland	:	:	:	:	:	:	:	:	:	:	:	:
Italia	61,9	62,4	62,8	66,7	74,4	88,0	:	:	:	:	:	:
Luxembourg	0,2	0,2	0,2	0,2	0,3	0,3	0,3	0,3	:	:	:	:
Nederland	15,2	15,6	15,4	16,7	17,2	16,6	17,0	17,7	17,7	:	1,16	:
United Kingdom	90,4	89,9	95,3	95,6	98,0	99,1	104,6	93,9	94,8	:	1,05	:
EUR 10	:	:	:	:	:	:	:	:	:	:	:	:
España	72,6	78,4	76,5	79,2	84,8	88,8	92,2	94,8	95,4	:	1,31	:
Portugal	:	:	:	:	:	:	:	:	:	:	:	:
Sverige	20,7	21,5	20,2	20,6	19,9	20,3	22,6	21,4	21,0	:	1,01	:
USA	685,0	722,2	644,1	746,0	820,6	880,6	918,6	826,4	826,4	:	1,21	:
Nippon (Japan)	141,0	130,8	129,7	132,6	143,1	156,1	172,9	178,9	181,3	:	1,29	:

4.4. Transport

Verkehr

Trasporti

Flod- og kanaltrafik

Binnenschifffahrt

Navigazione interna

	1973	1974	1975	1976	1977	1978	1979	1980	1981	1982	1981 1973	1981
<b>4.4.19. Benyttet længde (km)</b>	<b>Benutzte Länge (km)</b>			<b>Lunghezza utilizzata (km)</b>								
Belgique/België	1 536	1 533	1 534	1 535	1 540	1 519	1 510	1 510	1 510	:	0,98	7,4
Danmark	.	.	.	.	.	.	.	.	.	:	.	.
BR Deutschland	4 518	4 506	4 506	4 408	4 581	4 520	4 454	4 520	4 503	:	0,99	22,2
Ελλάδα	.	.	.	.	.	.	.	.	.	:	.	.
France	7 209	7 028	7 080	6 931	6 969	6 658	6 712	6 568	6 603	:	0,92	32,6
Ireland	.	.	.	.	.	.	.	.	.	:	.	.
Italia	2 237	2 237	2 237	2 237	2 237	2 237	2 237	2 237	2 237	:	1,00	11,0
Luxembourg	37	37	37	37	37	37	37	37	37	:	1,00	0,2
Nederland	4 803	4 787	4 819	4 803	4 803	4 799	4 846	4 843	4 849	:	1,01	23,9
United Kingdom	538	538	538	538	538	538	538	538	538	:	1,00	2,7
<b>EUR 10</b>	<b>20 878</b>	<b>20 666</b>	<b>20 751</b>	<b>20 489</b>	<b>20 705</b>	<b>20 308</b>	<b>20 334</b>	<b>20 253</b>	<b>20 277</b>	:	<b>0,97</b>	<b>100,0</b>
España	:	:	:	:	:	:	:	:	:	:	:	:
Portugal	:	:	:	:	:	:	:	:	:	:	:	:
Sverige	439	439	439	439	439	439	439	439	439	:	1,00	2,2
USA	:	:	:	:	:	:	41 099	41 099	41 099	:	:	202,7
Nippon (Japan)	:	:	:	:	:	:	:	:	:	:	:	:
<b>4.4.20. Flådelastevne (1 000 t)</b>	<b>Tragfähigkeit der Flotte (1 000 t)</b>			<b>Portata lorda della flotta (1 000 t)</b>								
Belgique/België	2 167	2 149	2 056	1 969	1 843	1 744	1 641	1 607	1 571	:	0,73	:
Danmark	.	.	.	.	.	.	.	.	.	:	.	.
BR Deutschland	3 412	3 308	3 245	3 146	3 058	2 958	2 890	2 825	2 743	:	0,80	:
Ελλάδα	.	.	.	.	.	.	.	.	.	:	.	.
France	2 041	1 979	1 960	1 836	1 756	1 673	1 622	1 596	1 581	:	0,78	:
Ireland	.	.	.	.	.	.	.	.	.	:	.	.
Italia	.	.	.	.	.	.	.	.	.	:	.	.
Luxembourg	7	9	10	11	12	12	12	12	11	:	1,57	:
Nederland	4 365	4 459	4 507	4 488	4 449	4 370	4 427	4 191	4 250	:	0,97	:
United Kingdom	.	.	1	1	1	.	.	.	.	:	.	.
<b>EUR 10</b>	:	:	:	:	:	:	:	:	:	:	:	:
España	:	:	:	:	:	:	:	:	:	:	:	:
Portugal	:	:	:	:	:	:	:	:	:	:	:	:
Sverige	.	.	.	.	.	.	.	.	.	:	.	.
USA	.	.	.	.	.	.	.	.	.	:	.	.
Nippon (Japan)	.	.	.	.	.	.	.	.	.	:	.	.
<b>4.4.21. Godstransport, i alt (Mrd tkm)</b>	<b>Beförderte Güter, insgesamt (Mrd tkm)</b>			<b>Traffico merci, totale (Mrd tkm)</b>								
Belgique/België	5,8	6,2	4,6	5,5	5,3	5,4	5,4	5,3	5,0	:	0,86	:
Danmark	.	.	.	.	.	.	.	.	.	:	.	.
BR Deutschland	42,9	44,1	40,8	40,2	41,3	44,1	43,7	43,7	43,1	:	1,01	:
Ελλάδα	.	.	.	.	.	.	.	.	.	:	.	.
France	12,6	12,4	10,6	10,9	9,9	10,3	10,6	10,9	9,9	:	0,79	:
Ireland	.	.	.	.	.	.	.	.	.	:	.	.
Italia	.	.	.	.	.	.	.	.	.	:	.	.
Luxembourg	0	0	0	0	0	0	0	0	0	:	.	.
Nederland	26,2	27,3	24,8	25,8	26,3	28,4	28,2	28,4	26,6	:	1,02	:
United Kingdom	.	.	0,1	0,1	0,1	0,1	0,1	0,1	0,1	:	.	.
<b>EUR 10</b>	:	:	:	:	:	:	:	:	:	:	:	:
España	.	.	.	.	.	.	.	.	.	:	.	.
Portugal	.	.	.	.	.	.	.	.	.	:	.	.
Sverige	.	.	.	.	.	.	.	.	.	:	.	.
USA	.	.	.	.	.	.	.	.	.	:	.	.
Nippon (Japan)	.	.	.	.	.	.	.	.	.	:	.	.

## 4.4. Transport

## Verkehr

## Trasporti

## Skibsfart

## Seeschifffahrt

Navigazione  
marittima

	1973	1974	1975	1976	1977	1978	1979	1980	1981	1982	1982 1973	1982
<b>4.4.22. Handelsflåde, Mio BRT</b>											<b>EUR 10 = 100</b>	
Belgique/België	1,10	1,15	1,30	1,43	1,50	1,59	1,69	1,70	1,79	2,14	1,95	2,1
Danmark	4,02	4,35	4,35	5,01	5,19	5,38	5,38	5,23	4,89	5,06	1,26	5,0
BR Deutschland	7,62	7,69	8,23	8,97	9,27	9,41	8,23	8,05	7,43	7,45	0,98	7,3
Ελλάδα	19,22	21,68	22,45	24,96	29,43	33,87	37,25	39,38	41,93	39,95	2,08	39,2
France	7,99	8,53	10,39	10,92	11,27	11,84	11,60	11,56	11,11	10,44	1,31	10,3
Ireland	0,22	0,20	0,20	0,19	0,20	0,19	0,18	0,19	0,25	0,22	1,00	0,2
Italia	8,70	9,13	9,93	10,87	10,90	11,28	11,47	10,86	10,44	10,16	1,17	10,0
Luxembourg	—	—	—	—	—	—	—	—	—	—	—	—
Nederland	4,83	5,28	5,42	5,65	4,98	4,86	5,06	5,35	5,07	4,95	1,03	4,9
United Kingdom	29,24	30,64	32,18	31,93	30,48	29,87	26,94	26,10	24,45	21,47	0,73	21,1
<b>EUR 10</b>	<b>82,93</b>	<b>88,64</b>	<b>94,45</b>	<b>99,92</b>	<b>103,22</b>	<b>108,31</b>	<b>107,81</b>	<b>108,42</b>	<b>107,35</b>	<b>101,84</b>	<b>1,23</b>	<b>100,0</b>
España	4,33	4,41	4,85	5,39	6,52	7,42	7,69	7,50	7,54	7,54	1,74	7,4
Portugal	1,12	1,10	1,06	1,02	1,14	1,09	1,06	1,21	1,23	1,26	1,13	1,2
Sverige	5,79	6,99	7,71	7,01	6,83	5,51	4,31	3,98	3,65	3,67	0,63	3,6
USA	14,74	13,63	13,67	13,94	14,26	15,16	16,45	17,18	17,53	17,67	1,20	17,4
Nippon (Japan)	35,14	36,97	38,04	39,97	38,35	37,59	38,30	39,19	39,07	39,82	1,13	39,1
<b>4.4.23. International godstransport, losset (Mio t)</b>											<b>1981 1973</b>	<b>1981</b>
											<b>EUR 10 = 100</b>	
Belgique/België	61,5	63,8	50,4	60,1	57,7	58,6	66,5	69,6	66,1	:	1,08	6,4
Danmark	33,2	31,7	29,7	30,9	33,4	34,5	36,0	35,6	31,9	:	0,96	3,1
BR Deutschland	110,2	115,1	99,8	110,9	104,2	104,5	121,0	114,0	96,7	:	0,88	9,4
Ελλάδα	25,2	25,3	23,0	25,9	24,2	27,2	34,6	33,3	31,6	:	1,25	3,1
France	219,6	226,7	194,8	223,1	214,3	216,4	243,8	234,7	209,1	:	0,95	20,4
Ireland	29,2	28,3	18,5	15,6	17,0	18,4	15,1	13,0	12,4	:	0,43	1,2
Italia	237,3	225,4	199,2	218,0	217,6	224,0	238,4	225,4	214,3	:	0,90	20,9
Luxembourg	—	—	—	—	—	—	—	—	—	:	—	—
Nederland	261,8	250,9	242,6	255,8	248,1	246,5	274,3	268,6	245,3	:	0,94	23,9
United Kingdom	223,2	215,0	179,4	183,2	161,4	156,2	160,4	134,1	120,1	:	0,54	11,7
<b>EUR 10</b>	<b>1 201,2</b>	<b>1 182,2</b>	<b>1 037,4</b>	<b>1 123,5</b>	<b>1 077,9</b>	<b>1 086,3</b>	<b>1 190,1</b>	<b>1 128,3</b>	<b>1 027,5</b>	:	<b>0,86</b>	<b>100,0</b>
España	74,1	79,3	75,1	83,2	83,8	82,7	90,8	95,0	95,2	:	1,29	9,3
Portugal	10,7	13,0	10,9	13,0	14,1	15,6	19,9	24,0	24,5	:	2,29	2,4
Sverige	50,5	55,2	52,2	55,1	52,8	48,5	56,3	55,0	49,0	:	0,97	4,8
USA	:	:	:	488,0	568,0	583,0	574,0	469,5	:	:	:	:
Nippon (Japan)	:	:	:	:	:	:	:	:	:	:	:	:
<b>4.4.24. International godstransport, lastet (Mio t)</b>												
Belgique/België	36,8	40,2	35,3	33,8	38,7	37,6	38,3	42,9	42,8	:	1,16	10,3
Danmark	8,3	7,9	7,5	7,2	7,2	8,2	8,2	7,8	7,1	:	0,86	1,7
BR Deutschland	27,8	35,5	28,0	29,0	32,3	35,0	35,5	35,0	40,4	:	1,45	9,7
Ελλάδα	8,8	12,2	14,3	13,2	14,6	16,0	19,1	21,4	23,2	:	2,64	5,6
France	38,0	40,8	40,8	43,1	43,1	44,5	58,4	56,1	63,0	:	1,66	15,1
Ireland	20,0	19,6	11,8	7,5	8,7	9,8	4,6	4,1	3,7	:	0,19	0,9
Italia	37,0	35,9	29,6	31,0	36,4	43,6	46,6	35,0	39,4	:	1,06	9,5
Luxembourg	—	—	—	—	—	—	—	—	—	:	—	—
Nederland	88,2	85,1	80,8	82,5	77,0	73,0	84,5	78,0	74,9	:	0,85	18,0
United Kingdom	54,1	51,8	50,9	63,3	78,1	91,3	107,8	117,8	122,0	:	2,26	29,3
<b>EUR 10</b>	<b>319,0</b>	<b>329,0</b>	<b>299,0</b>	<b>310,6</b>	<b>336,1</b>	<b>359,0</b>	<b>403,0</b>	<b>398,1</b>	<b>416,5</b>	:	<b>1,31</b>	<b>100,0</b>
España	15,2	16,6	15,0	20,8	26,0	28,4	31,6	35,2	39,9	:	2,63	9,6
Portugal	3,1	3,6	2,7	2,9	2,9	2,9	4,8	4,5	5,4	:	1,74	1,3
Sverige	40,1	41,3	32,4	32,4	30,8	34,2	36,4	34,9	33,4	:	0,83	8,0
USA	:	:	:	258,0	250,0	275,0	327,0	366,4	:	:	:	:
Nippon (Japan)	:	:	:	:	:	:	:	:	:	:	:	:

4.4. Transport

Verkehr

Trasporti

Luftfahrt

Luftverkehr

Navigazione aerea

	1973	1974	1975	1976	1977	1978	1979	1980	1981	1982	1981 1973	1981
<b>4.4.25.</b>	<b>Flåde, fly ≥ 9 000 kg (Enhed)</b>			<b>Gewerbliche Luftfahrzeuge, Flugzeuge ≥ 9 000 kg (Einheit)</b>			<b>Aeroplani commerciali, ≥ 9 000 kg (Unità)</b>			<b>EUR 10 = 100</b>		
Belgique/België	46	50	60	:	55	41	42	46	46	:	1,00	3,5
Danmark	72	67	69	:	62	61	57	56	63	:	0,88	4,7
BR Deutschland	135	139	124	:	155	165	155	158	173	:	1,28	13,0
Ελλάδα	33	29	:	:	32	32	31	39	35	:	1,06	2,6
France	260	262	253	:	264	271	280	281	262	:	1,01	19,7
Ireland	20	20	20	:	22	21	29	31	30	:	1,50	2,3
Italia	:	143	130	:	:	:	:	:	124	:	:	9,3
Luxembourg	:	:	8	:	8	8	:	12	11	:	:	0,8
Nederland	80	81	88	:	77	86	82	91	89	:	1,11	6,7
United Kingdom	438	435	421	:	445	433	:	507	496	:	1,13	37,3
<b>EUR 10*</b>	:	:	<b>1 173</b>	:	:	:	:	:	<b>1 329</b>	:	:	<b>100,0</b>
España	141	160	160	:	147	153	168	173	176	:	1,25	13,2
Portugal	:	:	:	:	28	27	30	32	34	:	:	2,6
Sverige	60	59	59	62	65	56	55	58	56	:	0,93	4,2
USA	2 712	2 809	2 818	:	2 765	3 058	3 115	3 179	3 111	:	1,15	234,1
Nippon (Japan)	175	197	204	:	213	233	277	262	288	:	1,65	21,7
<b>4.4.26.</b>	<b>Godstrafik afgået + ankommet (1 000 t)</b>			<b>Güterverkehr Beladungen + Entladungen (1 000 t)</b>			<b>Traffico di merci imbarcate + sbarcate (1 000 t)</b>					
Belgique/België	104	105	113	140	139	142	152	165	164	:	1,58	5,2
Danmark	138	142	130	145	156	161	160	141	141	:	1,02	4,5
BR Deutschland	565	584	546	668	755	774	810	788	776	:	1,37	24,6
Ελλάδα	44	36	33	45	50	53	63	62	70	:	1,59	2,2
France	368	398	424	498	566	623	687	665	710	:	1,93	22,5
Ireland	62	64	63	60	63	53	59	55	55	:	0,89	1,7
Italia	222	248	222	222	238	252	251	241	218	:	0,98	6,9
Luxembourg	19	23	29	37	37	43	52	60	72	:	3,79	2,3
Nederland	224	242	235	267	285	276	309	321	332	:	1,48	10,5
United Kingdom	545	567	512	530	573	607	644	621	619	:	1,14	19,6
<b>EUR 10</b>	<b>2 291</b>	<b>2 409</b>	<b>2 307</b>	<b>2 612</b>	<b>2 862</b>	<b>2 984</b>	<b>3 187</b>	<b>3 119</b>	<b>3 157</b>	:	<b>1,38</b>	<b>100,0</b>
España	218	231	233	258	303	331	315	290	302	:	1,39	9,6
Portugal	40	45	40	42	46	54	68	59	56	:	1,40	1,8
Sverige	62	63	54	55	55	65	83	72	65	:	1,05	2,1
USA	3 769	3 770	3 679	3 681	4 297	4 640	4 542	4 455	4 385	:	1,16	135,7
Nippon (Japan)	476	462	483	559	574	430	496	668	510	:	1,07	16,2
<b>4.4.27.</b>	<b>Passagertransport, afrejste + ankomme (Mio)</b>			<b>Fluggastverkehr, Einsteiger + Aussteiger (Mio)</b>			<b>Trasporti di passeggeri, imbarcati + sbarcati (Mio)</b>					
Belgique/België	3,8	3,9	4,1	4,3	4,5	4,8	5,1	5,1	5,2	:	1,37	2,8
Danmark	7,6	7,6	7,6	8,1	8,5	8,7	9,3	8,6	8,2	:	1,08	4,4
BR Deutschland	33,2	34,7	35,8	37,9	39,8	42,5	46,6	46,4	46,3	:	1,39	24,8
Ελλάδα	5,2	4,3	5,1	6,4	7,3	8,4	9,1	10,0	8,7	:	1,67	4,6
France	21,7	22,1	27,0	30,1	32,7	35,2	36,7	40,0	43,4	:	2,00	23,2
Ireland	2,8	2,8	2,9	3,0	3,1	3,4	3,4	3,1	3,3	:	1,18	1,8
Italia	12,9	13,7	14,1	14,4	16,5	16,9	17,1	17,7	17,7	:	1,37	9,5
Luxembourg	0,6	0,6	0,6	0,7	0,7	0,7	0,8	0,6	0,6	:	1,00	0,3
Nederland	7,6	7,6	7,8	8,2	8,9	9,5	9,7	9,7	9,9	:	1,30	5,3
United Kingdom	31,8	29,5	31,1	33,5	34,7	39,7	42,3	43,6	43,8	:	1,38	23,4
<b>EUR 10</b>	<b>127,2</b>	<b>126,8</b>	<b>136,1</b>	<b>146,6</b>	<b>156,7</b>	<b>169,8</b>	<b>180,1</b>	<b>184,8</b>	<b>187,0</b>	:	<b>1,47</b>	<b>100,0</b>
España	27,9	27,8	29,9	30,4	33,9	38,1	38,5	29,1	35,5	:	1,27	19,0
Portugal	3,6	3,4	3,2	3,3	3,8	4,0	4,4	4,8	5,0	:	1,39	2,7
Sverige	5,5	5,5	5,8	6,4	6,6	7,5	8,3	7,8	8,5	:	1,54	4,5
USA	168,8	162,5	167,5	182,6	200,2	228,5	257,4	270,6	276,8	:	1,64	148,0
Nippon (Japan)	27,6	28,9	28,7	30,9	35,9	35,4	45,3	45,1	48,1	:	1,74	25,7

\* EUR 9.

## 4.4. Transport

## Verkehr

## Trasporti

## Pipelines (Mineralolie)

## Rohrleitungen (Mineralöl)

## Pipelines (Petrolio)

	1973	1974	1975	1976	1977	1978	1979	1980	1981	1982	1981 1973	1981
<b>4.4.28. Længde (km)</b>	<b>Længde (km)</b>			<b>Länge (km)</b>			<b>Lunghezza (km)</b>					EUR 10 = 100
Belgique/België	317	317	317	317	317	317	458	458	458	:	1,44	3,2
Danmark	—	—	—	—	—	—	—	—	—	:	—	—
BR Deutschland	2 086	2 086	2 086	2 086	2 086	2 086	2 086	2 086	2 086	:	1,00	14,5
Ελλάδα	—	—	—	—	—	—	—	—	—	:	—	—
France	4 903	5 213	5 213	5 222	5 222	5 222	5 222	5 254	5 369	:	1,09	37,4
Ireland	—	—	—	—	—	—	—	—	—	:	—	—
Italia	2 421	2 510	2 505	2 680	2 711	2 677	2 735	3 069	2 900	:	1,20	20,2
Luxembourg	—	—	—	—	—	—	—	—	—	:	—	—
Nederland	323	391	391	391	391	391	391	391	391	:	1,21	2,7
United Kingdom	2 417	2 446	2 685	2 668	3 166	3 166	3 166	3 166	3 166	:	1,31	22,0
<b>EUR 10*</b>	<b>12 467</b>	<b>12 963</b>	<b>13 197</b>	<b>13 364</b>	<b>13 893</b>	<b>13 859</b>	<b>14 058</b>	<b>14 424</b>	<b>14 370</b>	:	<b>1,15</b>	<b>100,0</b>
España	776	776	1 102	1 309	1 306	1 247	1 497	1 676	1 676	:	2,16	11,7
Portugal	:	:	:	:	:	:	:	:	:	:	:	:
Sverige	:	:	:	:	:	:	:	:	:	:	:	:
USA	:	:	:	:	:	:	:	:	:	:	:	:
Nippon (Japan)	:	:	:	:	:	:	:	:	:	:	:	:

<b>4.4.29. Transport af råolie og mineralolieprodukter (Mio t)</b>	<b>Transport von Rohöl und Mineralölprodukten (Mio t)</b>			<b>Trasporti di petrolio greggio e di prodotti petroliferi (Mio t)</b>								
Belgique/België	35,9	30,5	31,5	32,1	39,2	37,6	37,4	36,6	32,7	:	0,91	:
Danmark	—	—	—	—	—	—	—	—	—	:	—	:
BR Deutschland	102,3	91,0	78,8	86,6	82,9	82,7	94,7	82,5	69,6	:	0,68	:
Ελλάδα	—	—	—	—	—	—	—	—	—	:	—	:
France	:	:	91,1	103,4	105,8	101,8	109,4	106,7	89,0	:	:	:
Ireland	—	—	—	—	—	—	—	—	—	:	—	:
Italia	97,0	87,2	80,3	85,3	86,5	93,5	99,5	95,9	83,2	:	0,86	:
Luxembourg	—	—	—	—	—	—	—	—	—	:	—	:
Nederland	:	:	:	:	:	:	:	:	:	:	—	:
United Kingdom	29,1	28,8	30,7	27,9	42,9	48,6	51,3	51,6	45,7	:	1,57	:
<b>EUR 10</b>	:	:	:	:	:	:	:	:	:	:	:	:
España	6,9	7,8	6,9	8,9	7,9	8,4	9,2	10,2	10,8	:	1,56	:
Portugal	:	:	:	:	:	:	:	:	:	:	:	:
Sverige	:	:	:	:	:	:	:	:	:	:	:	:
USA	:	:	:	:	:	:	:	:	:	:	:	:
Nippon (Japan)	:	:	:	:	:	:	:	:	:	:	:	:

<b>4.4.30. Transport af råolie og mineralolieprodukter (Mrd tkm)</b>	<b>Transport von Rohöl und Mineralölprodukten (Mrd tkm)</b>			<b>Trasporti di petrolio greggio e di prodotti petroliferi (Mrd tkm)</b>								
Belgique/België	1,7	1,5	1,5	1,5	1,8	1,7	1,8	1,8	1,7	:	1,00	:
Danmark	—	—	—	—	—	—	—	—	—	:	—	:
BR Deutschland	19,0	16,7	14,4	16,0	14,0	14,0	16,0	13,1	11,2	:	0,59	:
Ελλάδα	—	—	—	—	—	—	—	—	—	:	—	:
France	:	:	31,1	35,3	32,3	33,0	36,8	34,7	28,8	:	:	:
Ireland	—	—	—	—	—	—	—	—	—	:	—	:
Italia	12,1	10,9	10,2	10,9	10,7	11,4	12,3	11,6	9,8	:	0,81	:
Luxembourg	—	—	—	—	—	—	—	—	—	:	—	:
Nederland	:	:	:	:	:	:	:	:	:	:	—	:
United Kingdom	4,3	4,8	5,4	5,2	8,1	9,1	9,6	9,4	8,7	:	2,02	:
<b>EUR 10</b>	:	:	:	:	:	:	:	:	:	:	:	:
España	2,1	2,3	2,1	2,7	2,5	2,7	2,8	3,0	3,1	:	1,48	:
Portugal	:	:	:	:	:	:	:	:	:	:	:	:
Sverige	:	:	:	:	:	:	:	:	:	:	:	:
USA	:	:	:	:	:	:	:	:	:	:	:	:
Nippon (Japan)	:	:	:	:	:	:	:	:	:	:	:	:

\* EUR 9.

## 4.4. Transport

## Verkehr

## Trasporti

## Jernbaneuheld

## Eisenbahnunfälle

## Incidenti ferroviari

	1973	1974	1975	1976	1977	1978	1979	1980	1981	1982	1981 1973	1981
<b>4.4.31. Personskader i alt: Passagerer</b>											<b>EUR 10 = 100</b>	
											<b>Unfallopfer insgesamt: von Reisenden</b>	
											<b>Totale vittime: viaggiatori</b>	
Belgique/België	51	88	107	80	30	39	61	52	50	:	0,98	6,6
Danmark	19	12	16	8	17	13	17	18	26	:	1,37	3,4
BR Deutschland	666	458	393	221	243	649	203	280	237	:	0,36	31,2
Ελλάδα	63	47	10	20	8	23	55	18	6	:	0,09	0,8
France	109	165	144	146	139	155	140	127	150	:	1,38	19,7
Ireland	1	17	27	2	3	—	44	56	2	:	2,00	0,3
Italia	189	175	135	186	134	270	178	216	142	:	0,75	18,7
Luxembourg	4	—	—	—	—	1	2	—	—	:	0,00	0,0
Nederland	15	9	10	55	11	44	25	27	16	:	1,07	2,1
United Kingdom	472	280	411	210	230	189	362	387	131	:	0,28	17,2
<b>EUR 10</b>	<b>1 589</b>	<b>1 251</b>	<b>1 253</b>	<b>928</b>	<b>815</b>	<b>1 383</b>	<b>1 087</b>	<b>1 181</b>	<b>760</b>	:	<b>0,48</b>	<b>100,0</b>
España	:	:	:	:	:	:	:	:	:	:	:	:
Portugal	69	230	13	117	132	165	181	437	92	:	1,33	12,1
Sverige	28	6	60	34	24	64	13	209	10	:	0,36	1,3
USA	:	:	:	:	:	:	:	:	:	:	:	:
Nippon (Japan)	460	291	138	221	76	193	488	513	41	:	0,09	5,4
<b>4.4.32. Dræbte</b>											<b>Tote</b>	
											<b>Morti</b>	
Belgique/België	6	21	5	14	4	4	4	4	1	:	0,17	0,7
Danmark	3	:	3	—	3	3	6	3	7	:	2,33	4,6
BR Deutschland	136	76	124	69	64	62	62	69	74	:	0,54	48,7
Ελλάδα	4	3	—	1	3	1	1	1	—	:	0,00	0,0
France	35	55	51	44	43	50	45	33	45	:	1,29	29,6
Ireland	1	2	5	1	—	—	1	16	1	:	1,00	0,7
Italia	35	31	20	40	16	64	26	48	19	:	0,54	12,5
Luxembourg	—	—	—	—	—	1	—	—	—	:	0,00	0,0
Nederland	5	—	3	34	1	2	9	8	1	:	0,20	0,7
United Kingdom	42	42	47	—	—	13	8	—	4	:	0,09	2,6
<b>EUR 10</b>	<b>267</b>	<b>230</b>	<b>258</b>	<b>203</b>	<b>134</b>	<b>200</b>	<b>162</b>	<b>182</b>	<b>152</b>	:	<b>0,57</b>	<b>100,0</b>
España	:	:	:	:	:	:	:	:	:	:	:	:
Portugal	10	43	2	15	32	19	21	171	27	:	2,70	17,8
Sverige	4	—	21	14	8	15	1	25	—	:	0,00	0,0
USA	:	:	:	:	:	:	:	:	:	:	:	:
Nippon (Japan)	3	—	—	—	—	—	—	189	—	:	0,00	0,0
<b>4.4.33. Tilskadekomne</b>											<b>Verletzte</b>	
											<b>Feriti</b>	
Belgique/België	45	67	102	66	26	35	57	48	49	:	1,09	8,1
Danmark	16	12	13	8	14	10	11	15	19	:	1,19	3,1
BR Deutschland	530	382	269	152	179	587	141	211	163	:	0,31	26,8
Ελλάδα	59	44	10	19	5	22	54	17	6	:	0,10	1,0
France	74	110	93	102	96	105	95	94	105	:	1,42	17,3
Ireland	—	15	22	1	3	—	43	40	1	:	1,00	0,2
Italia	154	144	115	146	118	206	152	168	123	:	0,80	20,2
Luxembourg	4	—	—	—	—	—	2	—	—	:	0,00	0,0
Nederland	10	9	7	21	10	42	16	19	15	:	1,50	2,5
United Kingdom	430	238	364	210	230	176	354	387	127	:	0,29	20,9
<b>EUR 10</b>	<b>1 322</b>	<b>1 021</b>	<b>995</b>	<b>725</b>	<b>681</b>	<b>1 183</b>	<b>925</b>	<b>999</b>	<b>608</b>	:	<b>0,46</b>	<b>100,0</b>
España	:	:	:	:	:	:	:	:	:	:	:	:
Portugal	59	187	11	102	100	146	160	266	65	:	1,10	10,7
Sverige	24	6	39	20	16	49	12	184	10	:	0,41	1,6
USA	:	:	:	:	:	:	:	:	:	:	:	:
Nippon (Japan)	457	291	138	221	76	193	488	324	41	:	0,09	6,7

## 4.4. Transport

## Verkehr

## Trasporti

## Færdsselsuheld ved vejtransport

## Unfälle im Straßenverkehr

## Incidenti stradali

(1 000)

	1973	1974	1975	1976	1977	1978	1979	1980	1981	1982	1981 1973	1981
<b>4.4.34. Personskader i alt</b>											<b>EUR 10 = 100</b>	
											<b>Unfallopfer insgesamt</b>	
											<b>Totale vittime</b>	
Belgique/België	98	90	84	87	88	90	84	85	82	:	0,84	5,2
Danmark	25	19	21	20	20	20	17	16	14	:	0,56	0,9
BR Deutschland	505	462	473	495	523	523	500	514	488	:	0,97	30,8
Ελλάδα	25	23	23	23	25	25	27	27	29	:	1,16	1,8
France	382	358	359	361	359	340	348	346	338	:	0,89	21,3
Ireland	9	9	8	8	9	10	9	9	9	:	1,00	0,6
Italia	276	244	239	227	218	216	230	231	233	:	0,84	14,7
Luxembourg	3	3	3	3	3	2	2	2	2	:	0,67	0,1
Nederland	73	69	62	65	67	64	59	59	55	:	0,75	3,5
United Kingdom	354	332	333	354	356	358	342	334	333	:	0,94	21,0
<b>EUR 10</b>	<b>1 749,6</b>	<b>1 609,4</b>	<b>1 605,1</b>	<b>1 643,6</b>	<b>1 668,2</b>	<b>1 648,9</b>	<b>1 618,4</b>	<b>1 622,1</b>	<b>1 583,2</b>	:	<b>0,90</b>	<b>100,0</b>
España	105,30	99,80	97,80	104,6	107,8	116,0	119,8	112,7	111,1	:	1,06	7,0
Portugal	26,16	28,58	43,15	38,13	37,20	38,13	40,02	43,5	48,8	:	1,86	3,1
Sverige	23,73	22,10	21,98	23,01	21,95	21,61	20,48	20,10	19,3	:	0,81	1,2
USA	2 055,8	1 846,2	1 846,6	1 845,4	1 947,9	2 050,3	2 051,1	3 461,1	:	:	:	:
Nippon (Japan)	:	:	:	:	:	:	:	:	:	:	:	:
<b>4.4.35. Dræbte</b>											<b>Tote</b>	
											<b>Morti</b>	
Belgique/België	2,92	2,67	2,35	2,49	2,52	2,58	2,33	2,40	2,22	:	0,76	5,0
Danmark	1,13	0,77	0,83	0,86	0,83	0,84	0,73	0,69	0,66	:	0,58	1,5
BR Deutschland	16,30	14,61	14,87	14,82	14,97	14,66	13,22	13,04	11,67	:	0,72	26,1
Ελλάδα	1,10	0,90	1,06	1,06	1,18	1,17	1,26	1,23	1,35	:	1,23	3,0
France	15,48	13,32	13,01	13,57	12,96	11,96	12,20	12,38	12,19	:	0,79	27,3
Ireland	0,64	0,59	0,59	0,53	0,58	0,62	0,61	0,56	0,57	:	0,89	1,3
Italia	10,73	9,60	9,51	8,93	8,22	7,96	8,32	8,54	8,07	:	0,75	18,0
Luxembourg	0,11	0,13	0,13	0,10	0,11	0,10	0,09	0,10	0,10	:	0,91	0,2
Nederland	3,10	2,55	2,32	2,43	2,58	2,29	1,98	1,99	1,81	:	0,58	4,0
United Kingdom	7,41	7,19	6,70	6,87	6,97	7,12	6,65	6,18	6,07	:	0,82	13,6
<b>EUR 10</b>	<b>58,92</b>	<b>52,33</b>	<b>51,37</b>	<b>51,66</b>	<b>50,92</b>	<b>49,30</b>	<b>47,39</b>	<b>47,11</b>	<b>44,72</b>	:	<b>0,76</b>	<b>100,0</b>
España	4,70	4,32	4,49	4,76	4,83	5,36	5,19	5,02	4,93	:	1,05	11,0
Portugal	1,31	1,80	2,67	2,52	2,15	2,17	2,19	2,33	2,31	:	1,76	5,2
Sverige	1,18	1,20	1,17	1,17	1,03	1,04	0,93	0,85	0,78	:	0,66	1,7
USA	55,80	46,20	44,53	45,42	47,88	50,33	51,09	51,09	49,27	:	0,88	110,2
Nippon (Japan)	:	:	:	:	:	:	:	:	:	:	:	:
<b>4.4.36. Tilskadekomne</b>											<b>Verletzte</b>	
											<b>Feriti</b>	
Belgique/België	94,7	87,2	82,1	84,1	85,8	87,2	81,8	82,3	79,6	:	0,84	5,2
Danmark	23,5	18,7	20,1	19,6	19,6	19,5	16,5	15,1	13,6	:	0,58	0,9
BR Deutschland	488,2	447,1	457,8	480,6	508,1	508,6	486,4	500,5	475,9	:	0,98	30,9
Ελλάδα	24,2	21,6	22,2	22,2	23,4	24,2	25,9	25,4	27,7	:	1,15	1,8
France	366,3	344,3	345,7	347,7	346,1	327,7	335,9	333,6	325,9	:	0,89	21,2
Ireland	8,8	8,3	7,2	7,8	8,5	9,3	8,3	8,5	8,3	:	0,94	0,5
Italia	265,5	234,3	229,9	218,1	209,3	207,5	221,6	222,9	225,2	:	0,85	14,6
Luxembourg	2,8	2,8	2,8	2,4	2,5	2,2	2,3	2,3	2,1	:	0,75	0,1
Nederland	70,4	66,2	60,1	62,3	64,5	62,1	56,6	56,6	53,5	:	0,76	3,5
United Kingdom	346,4	324,9	325,9	340,4	349,3	351,0	335,8	327,8	326,6	:	0,94	21,2
<b>EUR 10</b>	<b>1 690,8</b>	<b>1 555,4</b>	<b>1 553,8</b>	<b>1 585,2</b>	<b>1 617,1</b>	<b>1 599,3</b>	<b>1 571,1</b>	<b>1 575,0</b>	<b>1 538,4</b>	:	<b>0,91</b>	<b>100,0</b>
España	100,5	95,48	93,31	99,20	102,9	110,7	114,6	107,7	106,1	:	1,06	6,9
Portugal	24,85	26,78	40,49	35,61	35,1	36,0	37,8	41,2	46,49	:	1,87	3,0
Sverige	22,55	20,90	20,81	21,84	20,92	20,57	19,55	19,25	18,55	:	0,82	1,2
USA	2 000	1 800	1 800	1 800	1 900	2 000	2 000	3 410	:	:	:	:
Nippon (Japan)	:	:	:	:	:	:	:	:	:	:	:	:



4.4. Transport

Verkehr

Trasporti

Dræbte og tilskadekomne ved vejtransport

Unfallopfer im Straßenverkehr

Vittime di incidenti stradali

(1 000)

	1973	1974	1975	1976	1977	1978	1979	1980	1981	1982	<u>1981</u> 1973	1981
<b>4.4.37. I alt i personbil</b>				<b>In Personenkraftwagen insgesamt</b>			<b>Totale in autovetture</b>					<b>EUR 10 = 100</b>
Belgique/België	58,9	51,5	46,2	46,1	51,1	53,7	49,3	50,5	48,7	:	0,83	5,9
Danmark	12,0	8,5	9,4	8,5	8,7	9,1	7,4	6,6	5,9	:	0,49	0,7
BR Deutschland	307,7	268,6	276,1	280,6	301,2	302,0	278,4	286,1	265,0	:	0,86	32,3
Ελλάδα	:	7,5	8,4	8,7	9,6	10,5	10,9	9,9	10,8	:	:	1,3
France	203,1	179,2	184,8	187,0	188,5	178,0	181,6	181,5	192,1	:	0,95	23,4
Ireland	5,1	4,9	4,5	4,9	5,6	6,0	5,3	5,3	5,2	:	1,02	0,6
Italia	145,1	122,8	128,9	119,1	110,8	111,8	119,6	121,6	121,4	:	0,84	14,8
Luxembourg	2,0	1,9	1,9	1,9	1,9	1,8	1,9	1,8	1,7	:	0,85	0,2
Nederland	27,3	22,9	21,2	21,9	24,1	24,0	21,8	21,0	19,8	:	0,73	2,4
United Kingdom	169,8	150,1	145,2	148,9	151,5	157,9	153,8	147,5	150,8	:	0,89	18,4
<b>EUR 10</b>	:	<b>817,9</b>	<b>826,6</b>	<b>827,6</b>	<b>853,0</b>	<b>854,8</b>	<b>830,0</b>	<b>831,8</b>	<b>821,4</b>	:	:	<b>100,0</b>
España	58,4	53,6	54,3	58,3	62,4	69,9	74,6	69,2	67,8	:	1,16	8,3
Portugal	6,7	8,2	:	:	:	:	:	:	:	:	:	:
Sverige	16,1	14,3	14,1	15,6	14,8	14,6	13,6	13,0	12,1	:	0,75	1,5
USA	:	:	:	:	:	:	:	2 545,4	:	:	:	:
Nippon (Japan)	:	:	:	:	:	:	:	:	:	:	:	:
<b>4.4.38. I alt på motorcykel</b>				<b>Auf Motorrädern insgesamt</b>			<b>Totale in motocicli</b>					
Belgique/België	4,5	4,6	4,8	5,3	5,1	5,0	4,2	4,2	4,1	:	0,91	2,5
Danmark	1,2	1,1	1,2	1,6	1,6	1,4	1,2	1,2	1,0	:	0,83	0,6
BR Deutschland	34,9	36,1	38,9	45,9	44,3	42,7	43,7	46,6	52,4	:	1,50	32,0
Ελλάδα	1,4	1,5	1,6	1,6	1,7	1,7	2,1	2,3	2,8	:	2,00	1,7
France	15,0	13,3	11,2	10,3	9,9	10,2	12,1	15,0	11,5	:	0,77	7,0
Ireland	1,1	1,1	0,9	0,9	0,8	1,0	0,8	1,0	1,0	:	0,91	0,6
Italia	24,3	22,1	21,1	20,8	21,1	20,5	23,9	25,3	28,8	:	1,19	17,6
Luxembourg	0,1	0	0,2	0,2	0,2	0,2	0,2	0,2	0,2	:	2,00	0,1
Nederland	2,1	2,2	2,4	2,9	3,2	3,1	2,9	3,0	3,0	:	1,43	1,8
United Kingdom	37,6	37,9	44,7	53,1	57,2	57,2	57,2	60,9	59,3	:	1,58	36,2
<b>EUR 10</b>	<b>122,2</b>	<b>119,9</b>	<b>127,0</b>	<b>142,6</b>	<b>145,1</b>	<b>143,0</b>	<b>148,3</b>	<b>159,7</b>	<b>163,9</b>	:	<b>1,34</b>	<b>100,0</b>
España	6,4	5,8	5,9	5,7	6,1	6,5	7,0	7,3	7,3	:	1,14	4,5
Portugal	0,8	0,9	:	:	:	:	:	:	:	:	:	:
Sverige	1,2	1,4	1,2	1,1	1,0	1,0	1,0	1,3	1,4	:	1,17	0,9
USA	:	:	:	:	:	:	:	168,0	:	:	:	:
Nippon (Japan)	:	:	:	:	:	:	:	:	:	:	:	:
<b>4.4.39. Fodgængere i alt</b>				<b>Fußgänger insgesamt</b>			<b>Totale pedoni</b>					
Belgique/België	9,0	8,7	8,0	8,1	7,8	7,7	7,2	7,1	6,8	:	0,76	3,2
Danmark	2,9	2,5	2,5	2,4	2,4	2,4	2,1	1,9	1,7	:	0,59	0,8
BR Deutschland	72,9	69,9	64,4	65,7	66,1	63,4	59,9	60,0	56,1	:	0,77	26,7
Ελλάδα	5,7	5,7	5,7	5,8	5,9	5,9	6,1	6,0	6,3	:	1,11	3,0
France	48,8	46,9	45,9	43,6	43,7	42,2	43,6	44,1	42,2	:	0,87	20,1
Ireland	2,0	1,8	1,5	1,5	1,7	1,8	1,8	1,7	1,7	:	0,85	0,8
Italia	43,9	39,4	34,7	32,9	30,6	29,6	29,5	28,6	27,1	:	0,62	12,9
Luxembourg	0,4	0,4	0,4	0,3	0,3	0,3	0,3	0,3	0,3	:	0,75	0,1
Nederland	7,1	7,2	6,9	6,6	6,5	6,3	5,7	5,7	5,5	:	0,78	2,6
United Kingdom	80,1	74,6	69,3	68,5	71,3	70,3	68,5	64,9	62,4	:	0,78	29,7
<b>EUR 10</b>	<b>272,8</b>	<b>257,1</b>	<b>239,3</b>	<b>235,4</b>	<b>326,3</b>	<b>229,9</b>	<b>224,7</b>	<b>220,3</b>	<b>210,0</b>	:	<b>0,77</b>	<b>100,0</b>
España	20,7	19,4	19,3	20,2	19,5	19,5	18,5	16,8	16,2	:	0,78	7,7
Portugal	6,7	9,2	9,2	:	:	:	:	:	:	:	:	:
Sverige	2,3	2,5	2,4	2,3	2,2	2,2	2,1	2,0	2,0	:	0,87	1,0
USA	130,5	128,7	118,2	107,4	:	117,8	108,1	116,1	:	:	:	:
Nippon (Japan)	:	:	:	:	:	:	:	:	:	:	:	:

## 4.4. Transport

## Verkehr

## Trasporti

Færdelsuheld ved vejtransport:  
DræbteStraßenverkehrsunfälle:  
ToteIncidenti stradali:  
Morti

(1 000)

	1973	1974	1975	1976	1977	1978	1979	1980	1981	1982	<u>1981</u> 1973	1981	
<b>4.4.40. I personbil</b>												<b>EUR 10 = 100</b>	
				<b>In Personenkraftwagen</b>			<b>In autovetture</b>						
Belgique/België	1,41	1,24	1,05	1,12	1,25	1,31	1,19	1,23	1,19	:	0,84	5,4	
Danmark	0,46	0,26	0,32	0,33	0,30	0,36	0,33	0,30	0,26	:	0,57	1,2	
BR Deutschland	7,82	6,61	7,05	6,85	7,26	7,08	6,44	6,44	5,78	:	0,74	26,4	
Ελλάδα	:	0,29	0,32	0,28	0,36	0,39	0,41	0,39	0,42	:	:	1,9	
France	7,91	6,37	6,43	7,01	6,74	6,21	6,52	6,59	7,04	:	0,89	32,2	
Ireland	0,20	0,19	0,23	0,20	0,24	0,24	0,26	0,25	0,22	:	1,10	1,0	
Italia	4,55	3,68	4,00	3,81	3,41	3,43	3,63	3,81	3,64	:	0,80	16,6	
Luxembourg	0,06	0,05	0,06	0,06	0,07	0,07	0,06	0,06	0,07	:	1,17	0,3	
Nederland	1,35	0,98	0,96	1,06	1,20	1,03	0,94	0,91	0,85	:	0,63	3,9	
United Kingdom	3,04	2,44	2,34	2,52	2,44	2,56	2,54	2,36	2,40	:	0,79	11,0	
<b>EUR 10</b>	:	<b>22,11</b>	<b>22,76</b>	<b>23,24</b>	<b>23,27</b>	<b>22,68</b>	<b>22,32</b>	<b>22,34</b>	<b>21,87</b>	:	:	<b>100,0</b>	
España	2,35	2,07	2,18	2,31	2,41	2,80	2,91	2,69	2,66	:	1,13	12,2	
Portugal	0,27	0,41	:	:	:	:	:	:	:	:	:	:	
Sverige	0,65	0,62	0,62	0,67	0,61	0,60	0,55	0,50	0,46	:	0,71	2,1	
USA	33,50	26,60	27,71	26,49	:	28,15	27,80	27,45	26,55	:	0,79	121,4	
Nippon (Japan)	:	:	:	:	:	:	:	:	:	:	:	:	
<b>4.4.41. På motorcykel</b>													
				<b>Auf Motorrädern</b>			<b>In motocicli</b>						
Belgique/België	0,14	0,14	0,14	0,18	0,19	0,15	0,13	0,17	0,15	:	1,07	3,6	
Danmark	0,05	0,04	0,05	0,07	0,06	0,07	0,06	0,06	0,06	:	1,20	1,4	
BR Deutschland	0,97	0,95	1,21	1,25	1,27	1,14	1,25	1,23	1,32	:	1,36	31,4	
Ελλάδα	:	0,04	0,06	0,06	0,07	0,07	0,08	0,09	0,11	:	:	2,6	
France	0,60	0,72	0,69	0,43	0,43	0,38	0,50	0,62	0,50	:	0,83	11,9	
Ireland	0,05	0,06	0,05	0,06	0,05	0,05	0,05	0,05	0,06	:	1,20	1,4	
Italia	0,78	0,80	0,74	0,71	0,76	0,65	0,73	0,77	0,84	:	1,08	20,0	
Luxembourg	0,00	0,00	0,00	0,01	0,01	0,01	0,01	0,01	0,00	:	0,00	0,0	
Nederland	0,09	0,10	0,10	0,12	0,14	0,11	0,12	0,13	0,11	:	1,22	2,6	
United Kingdom	0,67	0,71	0,74	0,87	1,07	1,06	1,13	1,11	1,07	:	1,60	25,4	
<b>EUR 10</b>	:	<b>3,56</b>	<b>3,78</b>	<b>3,75</b>	<b>4,04</b>	<b>3,69</b>	<b>4,06</b>	<b>4,24</b>	<b>4,21</b>	:	:	<b>100,0</b>	
España	0,18	0,18	0,18	0,15	0,17	0,19	0,23	0,24	0,21	:	1,17	5,0	
Portugal	0,03	0,03	:	:	:	:	:	:	:	:	:	:	
Sverige	0,04	0,07	0,04	0,03	0,03	0,04	0,03	0,04	0,05	:	1,25	1,2	
USA	3,13	3,16	3,27	3,29	:	4,51	4,79	5,03	4,77	:	1,52	113,3	
Nippon (Japan)	:	:	:	:	:	:	:	:	:	:	:	:	
<b>4.4.42. Fodgængere</b>													
				<b>Fußgänger</b>			<b>Pedoni</b>						
Belgique/België	0,73	0,67	0,57	0,57	0,56	0,56	0,50	0,51	0,43	:	0,59	4,4	
Danmark	0,27	0,18	0,19	0,17	0,17	0,15	0,14	0,14	0,15	:	0,56	1,6	
BR Deutschland	4,64	4,44	3,97	3,99	3,77	3,78	3,18	3,12	2,64	:	0,57	27,3	
Ελλάδα	:	0,30	0,34	0,36	0,36	0,38	0,39	0,38	0,39	:	:	4,0	
France	2,91	2,69	2,51	2,46	2,36	2,12	2,09	2,18	2,03	:	0,70	21,0	
Ireland	0,22	0,22	0,20	0,17	0,22	0,22	0,23	0,21	0,22	:	1,00	2,3	
Italia	2,67	2,49	2,31	2,14	1,91	1,84	1,79	1,81	1,57	:	0,61	16,2	
Luxembourg	0,02	0,03	0,03	0,01	0,02	0,02	0,02	0,03	0,02	:	1,00	0,2	
Nederland	0,50	0,42	0,39	0,40	0,38	0,36	0,26	0,29	0,29	:	0,58	3,0	
United Kingdom	2,80	2,64	2,34	2,33	2,31	2,42	2,23	2,04	1,95	:	0,70	20,1	
<b>EUR 10</b>	:	<b>14,08</b>	<b>12,85</b>	<b>12,60</b>	<b>12,06</b>	<b>11,85</b>	<b>10,83</b>	<b>10,71</b>	<b>9,68</b>	:	:	<b>100,0</b>	
España	1,37	1,25	1,31	1,37	1,29	1,43	1,19	1,16	1,12	:	0,82	11,6	
Portugal	0,49	0,61	:	:	:	:	:	:	:	:	:	:	
Sverige	0,23	0,25	0,24	0,25	0,18	0,19	0,18	0,13	0,14	:	0,61	1,4	
USA	10,50	8,70	8,24	7,40	:	7,80	8,10	8,07	7,84	:	0,75	81,0	
Nippon (Japan)	:	:	:	:	:	:	:	:	:	:	:	:	

4.5. Tjenesteydelser

Dienstleistungen

Servizi

Kommunikation

Nachrichtenverkehr

Comunicazioni

	1973	1974	1975	1976	1977	1978	1979	1980	1981	1982	1981 1973	1981	
<b>4.5.1. Brevforsendelser (National og international) (Mio)</b>											<b>EUR 10 = 100</b>		
				<b>Briefsendungen (Innerstaatlich und grenzüberschreitend) (Mio)</b>						<b>Corrispondenza (nazionale + internazionale) (Mio)</b>			
Belgique/België	2 739	2 646	2 365	2 645	2 980	3 359	3 601	3 493	3 247	:	1,19	:	
Danmark	973	962	969	996	1 028	1 443	1 490	1 513	1 487	:	1,53	:	
BR Deutschland	10 425	10 489	10 479	11 131	11 461	14 099	14 153	14 255	14 770	:	1,42	:	
Ελλάδα	:	378	386	409	431	439	453	454	438	:	:	:	
France	11 708	10 882	11 811	12 189	12 694	12 985	13 289	13 486	13 996	:	1,20	:	
Ireland	466	465	463	467	418	:	:	:	:	:	:	:	
Italia	6 895	7 132	6 575	6 160	5 286	5 980	6 330	6 399	6 633	:	0,96	:	
Luxembourg	87	94	93	90	89	94	106	113	121	:	1,39	:	
Nederland	3 351	3 542	3 776	3 887	4 222	4 410	4 576	4 729	4 675	:	1,40	:	
United Kingdom	11 593	11 456	10 484	10 004	10 078	10 553	10 847	10 547	10 467	:	0,90	:	
<b>EUR 10</b>	:	:	<b>47 401</b>	<b>47 978</b>	:	:	:	:	:	:	:	:	
España	:	4 424	4 535	4 639	4 327	4 378	4 697	4 861	4 462	:	:	:	
Portugal	:	674	545	509	549	511	499	519	370	:	:	:	
Sverige	1 869	1 926	1 953	2 094	2 086	2 161	2 339	2 345	2 369	:	1,27	:	
USA	:	:	:	:	:	:	:	:	:	:	:	:	
Nippon (Japan)	:	:	:	:	:	:	15 233	15 716	14 911	:	:	:	
<b>4.5.2. Telefonabonnenter (1 000)</b>													
				<b>Fernsprechanschlüsse (1 000)</b>						<b>Apparecchi telefonici in servizio (1 000)</b>			
Belgique/België	2 503	2 666	2 798	2 949	3 100	3 271	3 447	3 612	3 819	:	1,53	:	
Danmark	2 030	2 164	2 295	2 505	2 718	2 907	3 114	3 283	3 448	:	1,70	:	
BR Deutschland	17 803	18 767	19 603	21 162	22 932	24 743	26 632	28 554	30 122	:	1,69	:	
Ελλάδα	1 670	1 862	2 008	2 180	2 320	2 487	2 664	2 796	2 956	:	1,77	:	
France	11 337	12 405	13 833	15 554	17 519	19 870	22 212	24 686	:	:	:	:	
Ireland	366	394	444	480	519	554	586	650	:	:	:	:	
Italia	12 616	13 700	14 501	15 246	16 125	17 088	18 092	19 277	20 453	:	1,62	:	
Luxembourg	134	142	147	158	186	192	199	207	215	:	1,60	:	
Nederland	2 814	3 064	3 336	3 612	3 933	4 279	4 604	4 892	5 103	:	1,81	:	
United Kingdom	19 094	20 340	21 039	21 675	23 182	24 935	26 651	27 784	28 376	:	1,49	:	
<b>EUR 10</b>	<b>70 367</b>	<b>75 504</b>	<b>80 004</b>	<b>85 521</b>	<b>92 534</b>	<b>100 326</b>	<b>108 201</b>	<b>115 741</b>	:	:	:	:	
España	6 331	7 043	7 836	8 605	9 528	10 311	11 707	11 845	:	:	:	:	
Portugal	967	1 032	1 088	1 142	1 299	1 254	1 306	1 372	:	:	:	:	
Sverige	4 984	5 178	5 423	5 673	5 930	6 160	6 407	6 621	6 889	:	1,38	:	
USA	138 290	143 979	149 008	155 173	162 072	169 027	175 535	180 424	:	:	:	:	
Nippon (Japan)	31 057	35 274	39 405	43 232	46 308	48 646	51 072	53 634	56 284	:	1,81	:	
<b>4.5.3. Telexabonnenter (1 000)</b>													
				<b>Telexanschlüsse (1 000)</b>						<b>Telex: linee di ricollegamento (1 000)</b>			
Belgique/België	12,7	13,9	15,1	16,4	17,5	18,6	19,8	20,7	:	:	:	:	
Danmark	6,3	6,5	6,9	7,4	8,0	8,5	9,0	9,5	:	:	:	:	
BR Deutschland	96,1	100,4	103,4	107,9	113,7	120,8	128,9	137,0	:	:	:	:	
Ελλάδα	4,46	5,40	6,47	7,20	8,02	8,94	9,97	12,2	:	:	:	:	
France	41,2	47,6	53,9	60,7	65,6	70,7	76,9	82,2	:	:	:	:	
Ireland	2,07	2,53	3,05	3,47	3,94	4,35	4,83	5,30	:	:	:	:	
Italia	14,1	17,0	20,1	23,6	27,8	31,3	34,7	40,9	:	:	:	:	
Luxembourg	0,71	0,86	0,99	1,09	1,21	1,34	1,51	1,67	:	:	:	:	
Nederland	19,0	21,3	23,2	25,3	27,7	29,9	32,0	:	:	:	:	:	
United Kingdom	49,2	54,5	59,1	64,8	71,6	79,5	85,4	89,9	:	:	:	:	
<b>EUR 10</b>	<b>245,9</b>	<b>270,1</b>	<b>295,1</b>	<b>317,7</b>	<b>344,9</b>	<b>374,0</b>	<b>403,1</b>	:	:	:	:	:	
España	8,0	9,3	12,0	13,7	15,5	18,0	20,6	23,3	:	:	:	:	
Portugal	2,08	2,48	2,77	3,16	3,96	4,80	6,05	7,58	:	:	:	:	
Sverige	8,8	9,7	10,4	11,2	11,9	12,7	13,5	14,7	15,0	:	1,71	:	
USA	105,0	114,3	120,1	124,2	131,0	141,2	150,7	159,2	:	:	:	:	
Nippon (Japan)	11,5	14,2	16,6	19,2	21,8	23,7	25,8	27,3	:	:	:	:	

## 4.5. Tjenesteydelser

## Dienstleistungen

## Servizi

## Turisme

## Reiseverkehr

## Turismo

	1973	1974	1975	1976	1977	1978	1979	1980	1981	1982	1981 1973	1981
<b>4.5.4. Sengekapaletet i hoteller m.v. (1 000)</b>											<b>EUR 10 = 100</b>	
	<b>Bettenkapazität im Beherbergungsgewerbe (1 000)</b>			<b>Capacità degli esercizi alberghieri (letti) (1 000)</b>								
Belgique/België	105	105	102	99	97	92	90	88	85	:	0,81	:
Danmark	53	53	55	57	61	64	69	69	69	:	1,30	:
BR Deutschland	891	933	961	979	999	1 020	1 033	1 043	:	:	:	:
Ελλάδα	167	175	185	212	231	247	280	293	304	:	1,82	:
France	:	:	:	:	:	:	:	:	:	:	:	:
Ireland	51	48	46	46	46	45	47	48	48	:	0,94	:
Italia	1 451	1 476	1 494	1 507	1 519	1 535	1 551	1 570	1 577	:	1,09	:
Luxembourg	:	:	:	17	17	16	16	16	15	:	:	:
Nederland	122	118	114	111	109	106	103	103	:	:	:	:
United Kingdom	950	940	1 200	1 374	1 641	:	:	:	:	:	:	:
<b>EUR 10</b>	:	:	:	<b>6 082</b>	<b>6 386</b>	:	:	:	:	:	:	:
España	836	903	959	970	976	979	977	983	982	:	1,18	:
Portugal	87	88	91	96	100	100	100	100	99	:	1,14	:
Sverige	:	:	:	:	137	140	145	147	156	:	:	:
USA	2 715	:	:	:	:	:	:	:	:	:	:	:
Nippon (Japan)	91	101	110	114	120	123	133	155	162	:	1,78	:
<b>4.5.5. Overmatninger i hoteller m.v. (Mio)</b>												
	<b>Übernachtungen im Beherbergungsgewerbe (Mio)</b>			<b>Pernottamenti negli esercizi alberghieri (Mio)</b>								
Belgique/België	6,9	7,1	7,3	7,3	7,0	6,4	6,4	6,4	6,2	:	0,90	:
Danmark	7,2	6,8	7,1	7,6	8,0	8,1	8,1	8,2	8,3	:	1,15	:
BR Deutschland	212,9	108,9	111,3	111,5	114,3	118,1	121,6	131,2	:	:	:	:
Ελλάδα	24,2	18,3	:	:	:	:	:	37,6	:	:	:	:
France	161,6	155,9	:	:	:	:	:	:	:	:	:	:
Ireland	5,4	5,4	5,3	5,7	6,3	:	:	:	:	:	:	:
Italia	133,6	134,1	139,7	137,7	144,5	150,5	160,8	165,5	:	:	:	:
Luxembourg	:	:	:	0,95	:	:	:	:	:	:	:	:
Nederland	11,8	11,6	:	:	:	:	:	:	:	:	:	:
United Kingdom	:	:	:	:	:	:	:	:	:	:	:	:
<b>EUR 10</b>	:	:	:	:	:	:	:	:	:	:	:	:
España	93,6	94,8	103,2	99,0	118,6	121,0	110,1	96,5	111,6	:	1,19	:
Portugal	10,3	9,4	10,4	17,1	17,7	14,1	14,6	14,5	13,5	:	1,31	:
Sverige	:	:	:	:	15,8	15,4	16,1	16,1	16,5	:	:	:
USA	:	:	:	:	:	:	:	:	:	:	:	:
Nippon (Japan)	:	:	:	:	:	:	:	:	:	:	:	:
<b>4.5.6. Turistudgifter i udlandet (Mio ECU)</b>												
	<b>Ausgaben der Reisenden im Ausland (Mio ECU)</b>			<b>Spese turistiche all'estero (Mio ECU)</b>								
Bel./Lux. *)	857	939	1 143	1 372	1 470	1 867	2 167	2 350	2 368	:	2,76	6,6
Danmark	398	440	522	670	826	901	1 127	1 120	1 137	:	2,86	3,2
BR Deutschland	5 212	5 913	6 867	7 913	9 472	11 250	13 097	14 976	15 988	:	3,07	44,5
Ελλάδα	59	62	72	80	78	112	147	137	223	:	3,78	0,6
France	1 733	1 992	2 470	3 071	3 438	3 360	3 795	4 328	5 151	:	2,97	14,4
Ireland	116	140	168	176	207	277	379	442	461	:	3,97	1,3
Italia	1 345	1 029	847	633	783	947	1 099	1 370	1 491	:	1,11	4,2
Nederland	946	1 130	1 344	1 689	2 148	2 673	2 964	3 330	3 268	:	3,46	9,1
United Kingdom	1 335	1 341	1 567	1 621	1 683	2 333	3 236	4 635	5 803	:	4,35	16,2
<b>EUR 10</b>	<b>12 001</b>	<b>12 986</b>	<b>15 000</b>	<b>17 225</b>	<b>20 111</b>	<b>23 721</b>	<b>28 011</b>	<b>32 688</b>	<b>35 890</b>	:	<b>2,99</b>	<b>100,0</b>
España	220	273	311	362	467	445	672	882	903	:	4,11	2,5
Portugal	188	138	174	125	119	127	179	208	221	:	1,18	0,6
Sverige	:	790	909	1 175	1 133	1 265	1 452	1 650	1 872	:	:	5,2
USA	4 486	5 008	5 172	6 132	6 533	6 651	6 868	7 459	10 265	:	2,29	28,6
Nippon (Japan)	1 016	1 139	1 102	1 488	1 885	2 917	3 509	3 299	4 135	:	4,07	11,5

\*) Belgique/België + Luxembourg.

## Generelle bemærkninger

### 4.1. Indeks over industriproduktionen

Definitioner og forklarende bemærkninger til data vedrørende medlemsstaterne og EUR 10 er offentliggjort i serien »Industrial Short-Term Trends« og i supplementsbindene fra 1978 og 1983. Med hensyn til de metodologiske oplysninger vedrørende data for de andre lande henvises til OECD-serien »Indicators of Industrial Activity«. Eurostat modtager data fra medlemsstaterne og Spanien opstillet i henhold til NACE-nomenklaturen, mens oplysningerne vedrørende de andre lande er opstillet i henhold til ISIC-nomenklaturen. Relationerne mellem disse to nomenklaturer skaber store problemer, og i mange tilfælde er nomenklaturerne ikke fuldt sammenlignelige. Afhængig af hvilken gruppe lande, der er tale om, indeholder tabellerne følgende positioner:

## Allgemeine Bemerkungen

### 4.1. Index der industriellen Produktion

Die Begriffsbestimmungen und Erläuterungen zum Zahlenmaterial über die Länder der Gemeinschaft und über EUR 10 werden in der Reihe „Konjunkturindikatoren für die Industrie“ und insbesondere in den Beilagen von 1978 und 1983 veröffentlicht. Die methodischen Informationen zu den Angaben über die anderen Staaten sind der Reihe „Indicators of Industrial Activity“ der OECD zu entnehmen. Für die Länder der Gemeinschaft und Spanien erhält Eurostat die Daten auf NACE-Basis, für die anderen Länder basieren die verwendeten Reihen auf der ISIC. Die Entsprechungen zwischen diesen beiden Systematiken werfen zahlreiche Probleme auf; in vielen Fällen gibt es keine genauen Übereinstimmungen. Je nach Land enthalten die Tabellen folgende Positionen:

## Nota generale

### 4.1. Indice della produzione industriale

Le definizioni e le note esplicative riguardanti i dati dei paesi della Comunità ed EUR 10 sono pubblicate nella serie «Indicateurs conjoncturels de l'industrie» e, in particolare, nei supplementi del 1978 e del 1983. Le informazioni metodologiche riguardanti i dati per gli altri paesi si trovano nella serie «Indicateurs des activités industrielles» dell'OCSE. Per i paesi della Comunità e la Spagna, l'Eurostat riceve i dati in nomenclatura NACE, mentre per gli altri paesi le serie utilizzate sono in nomenclatura CITI. Le corrispondenze per queste due nomenclature pongono numerosi problemi; in parecchi casi i raffronti non sono rigorosi. A seconda dei paesi, le tabelle contengono le seguenti posizioni:

Tabeller Tabellen Tabelle	Medlemsstaterne og Spanien Länder der Gemeinschaft und Spanien Paesi della Comunità e Spagna NACE	Andre lande — ISIC Andere Länder — ISIC Altri paesi — CITI
4.1.1.	1—4	2—4
4.1.2.	5	—
4.1.3.	1—5	—
4.1.4.	Mellemprodukter Produktionsgüter Beni intermedi	Mellemprodukter Produktionsgüter Beni intermedi
4.1.5.	Investeringsgoder Investitionsgüter Beni finali di investimento	Investeringsgoder Investitionsgüter Beni finali di investimento
4.1.6.	Forbrugsgoder Verbrauchsgüter Beni finali di consumo	Forbrugsgoder Verbrauchsgüter Beni finali di consumo
4.1.7.	11—16	—
4.1.8.	22	37
4.1.9.	24	36
4.1.10.	25—26	351 + 352
4.1.11.	31	381
4.1.12.	34	383
4.1.13.	35 + 36	384
4.1.14.	41/42	31
4.1.15.	43	321
4.1.16.	453 + 454 + 456	322
4.1.17.	451 + 452	324
4.1.18.	47	34

## 4.2. Energi

### TABELLER

4.2.1.-4.2.15: Mere udførlige definitioner og statistikker findes i »Energistatistisk årbog« 1982 - udgaven.

4.2.1.-4.2.9. og 4.2.13.-4.2.15: Omregningen til olieækvivalenter sker på grundlag af hver enkelt energikildes reelle energetiske indhold sat i forhold til en standardenhed råolie med en nedre brændværdi i forhold til råolie på 41,8 mio. kilojoule (10 Mio kcal) pr. ton. Oplysningerne stammer fra opgørelsen »endelig energi«.

## 4.2. Energie

### TABELLEN

4.2.1.-4.2.15: Die entsprechenden Definitionen und weiter untergliederte Zahlenangaben sind dem »Jahrbuch Energiestatistik« Ausgabe 1982 zu entnehmen.

4.2.1.-4.2.9. und 4.2.13.-4.2.15: Die Umrechnung in Rohöleinheiten erfolgt auf der Grundlage des tatsächlichen Energieinhalts der einzelnen Energieträger, bezogen auf den Energieinhalt einer Rohöl-Standardeinheit mit einem unteren Heizwert von 41,8 Millionen kJ (10 Mio kcal) je Tonne. Die Angaben sind der Bilanz »Endenergie« entnommen.

## 4.2. Energia

### TABELLE

4.2.1.-4.2.15: Per le definizioni e per statistiche più dettagliate si vedano l'«Annuario delle statistiche dell'energia» edizione 1982.

4.2.1.-4.2.9. e 4.2.13.-4.2.15: La conversione in equivalente petrolio viene effettuata sulla base del contenuto energetico reale di ciascuna fonte d'energia, rapportato a quello di un'unità standard di petrolio greggio avente un potere calorifico inferiore di 41,8 milioni di kjoule (10 milioni di kcalorie) per tonnellata. I dati sono ricavati dal bilancio dell'«energia finale».

Landbrug, skovbrug og fiskeri  
Land- und Forstwirtschaft, Fischerei  
Agricoltura, foreste e pesca

**5**





5.1. Arealanvendelse

Bodennutzung

Utilizzazione delle terre

(1 000 ha)

	1973	1974	1975	1976	1977	1978	1979	1980	1981	1982	1973	1982
%												
<b>5.1.1. Samlet areal</b>	<b>Gesamtfläche</b>										<b>Superficie totale</b>	
Belgique/België	3 051	3 051	3 051	3 054	3 052	3 052	3 052	3 052	3 052	3 052	100	100
Danmark	4 307	4 307	4 307	4 307	4 307	4 308	4 308	4 308	4 308	4 308	100	100
BR Deutschland	24 860	24 861	24 862	24 862	24 863	24 864	24 864	24 864	24 869	24 869	100	100
Ελλάδα	13 199	13 199	13 199	13 199	13 199	13 199	13 199	13 199	13 199	13 199	100	100
France	54 908	54 908	54 909	54 909	54 909	54 909	54 909	54 909	54 909	54 909	100	100
Ireland	7 028	7 028	7 028	7 028	7 028	7 028	7 028	7 028	7 028*	7 028*	100	100
Italia	30 126	30 126	30 126	30 126	30 126	30 126	30 126	30 127	30 127	30 127	100	100
Luxembourg	259	259	259	259	259	259	259	259	259	259	100	100
Nederland	3 685	3 695	3 695	3 695	3 695	3 695	3 729	3 729	3 729	3 729	100	100
United Kingdom	24 404	24 404	24 410	24 411	24 407	24 410	24 411	24 410	24 411	24 411	100	100
<b>EUR 10</b>	<b>165 828</b>	<b>165 838</b>	<b>165 846</b>	<b>165 850</b>	<b>165 845</b>	<b>165 849</b>	<b>165 885</b>	<b>165 884</b>	<b>165 890</b>	<b>165 890</b>	<b>100</b>	<b>100</b>
España	50 475	50 475	50 475	50 475	50 475	50 475	50 475	50 475	50 475	50 475	100	100
Portugal	9 208	9 208	9 208	9 208	9 208	9 208	9 208	9 208	9 208*	9 208*	100	100
Sverige	44 996	44 996	44 996	44 996	44 996	44 996	48 666	48 666	48 666	48 666*	100	100
USA	936 312	936 312	936 312	936 312	936 312	936 312	936 312	936 312	936 312	936 312	100	100
Nippon (Japan)	37 231	37 231	37 231	37 231	37 231	37 231	37 231	37 231	37 231*	37 231*	100	100
<b>5.1.2. Skovbevokset areal</b>	<b>Forstfläche</b>										<b>Superficie boscata</b>	
Belgique/België	613	613	613	613	613	613	613	613	613	613	20	20
Danmark	472	472	472	493	493	493	493	493	493	493	11	11
BR Deutschland	7 172	7 145	7 162	7 165	7 216	7 218	7 318	7 318	7 328	7 328	29	29
Ελλάδα	2 968	2 968	2 968	2 968	2 968	2 968	2 968	2 968	2 968	2 968	22	22
France	14 571	14 569	14 576	14 567	14 558	14 551	14 547	14 582	14 533	14 619	27	27
Ireland	288	293	298	304	304*	304*	304*	318	318*	318*	4	5*
Italia	5 928	6 000	6 015	6 022	6 036	6 059	6 061	6 038	6 046	6 079	20	20
Luxembourg	90	90	90	90	90	90	90	90	90	90	35	35
Nederland	300	303	305	306	308	308	292	292	292	292	8	8
United Kingdom	1 984	1 981	2 018	2 043	2 057	2 061	2 079	2 102	2 120	2 141	8	8
<b>EUR 10</b>	<b>34 386</b>	<b>34 435</b>	<b>34 518</b>	<b>34 572</b>	<b>34 643*</b>	<b>34 666*</b>	<b>34 765*</b>	<b>34 814</b>	<b>34 801*</b>	<b>34 941*</b>	<b>21</b>	<b>21</b>
España	14 590	14 715	14 944	15 333	15 243	15 402	15 506	15 598	15 581	15 581*	29	31
Portugal	3 641	3 641*	3 641*	3 641	3 641	3 641	3 641	3 641*	3 641*	3 641*	40	40
Sverige	:	:	:	22 599	:	:	:	:	:	:	:	:
USA	291 000	290 642	291 000*	290 720	290 760	290 760*	290 760	284 464	284 464	284 464	31	30
Nippon (Japan)	25 043	25 043	25 043	25 011	25 011	25 011	25 011	25 011	25 198	25 198	67	68
<b>5.1.3. Udnyttede landbrugsarealer</b>	<b>Landwirtschaftlich genutzte Fläche</b>										<b>Superficie agraria coltivata</b>	
Belgique/België	1 564	1 549	1 531	1 519	1 501	1 486	1 461	1 447	1 438	1 433	51	47
Danmark	2 978	2 930	2 937	2 933	2 927	2 924	2 920	2 905	2 897	2 888	69	67
BR Deutschland	13 429	13 344	13 303	13 270	13 218	13 176	12 314	12 248	12 197	12 137	54	49
Ελλάδα	9 234	9 234	9 234	9 234	9 234	9 234	9 234	9 234	9 234	9 234*	70	70
France	32 492	32 471	32 359	32 339	32 225	32 187	32 151	31 843	31 803	31 728	59	58
Ireland	4 843	4 850	5 716	5 711*	5 739*	5 744*	5 755*	5 706	5 691*	5 678*	69	81*
Italia	17 777	17 795	17 808	17 815	17 790	17 874	17 865	17 879	17 838	17 836	59	59
Luxembourg	133	132	132	131	132	130	130	130	128	127	51	49
Nederland	2 113	2 104	2 092	2 085	2 070	2 055	2 040	2 027	2 018	2 013	57	54
United Kingdom	19 143	19 088	19 029	18 985	18 817	18 931	18 902	18 920	18 795	18 814	78	77
<b>EUR 10</b>	<b>103 706</b>	<b>103 497</b>	<b>104 142</b>	<b>104 023*</b>	<b>103 654*</b>	<b>103 740*</b>	<b>102 772*</b>	<b>102 339</b>	<b>102 038*</b>	<b>102 000*</b>	<b>61</b>	<b>61</b>
España	28 626	28 242	28 059	28 000*	28 000*	28 000*	28 000*	31 237	31 235	31 200*	57	62
Portugal	4 190	4 170	4 200*	4 130	4 105	4 095	4 085	4 080	4 080	4 080*	46	44
Sverige	2 984	2 991	2 980	2 980	2 973	2 973	2 959	2 951	3 676	3 683	7	8
USA	431 200	430 158	430 000*	430 262	430 331	431 200	430 331	428 163	428 163	428 163	46	46
Nippon (Japan)	5 647	5 615	5 600*	5 536	5 515	5 494	5 474	5 461	5 442	5 426	15	15

## 5.2. Vegetabilisk produktion

## Pflanzliche Erzeugung

## Produzione vegetale

	(1 000 t)												
	1973	1974	1975	1976	1977	1978	1979	1980	1981	1982	1973	1982	
<b>5.2.1. Korn i alt</b>											<b>Getreide insgesamt</b>	<b>Totale cereali</b>	% Selvforsyningsgrad % Selbstversorgungsgrad % Grado d'auto- approvvigionamento
Belgique/België	2 114	2 087	1 470	1 774	1 676	2 013	1 979	1 894	1 856	2 046	43	49	
Danmark	6 633	7 261	6 252	5 902	7 378	7 492	7 690	7 070	7 276	7 993	97	105	
BR Deutschland	21 177	22 653	21 255	19 134	21 611	23 940	22 872	23 087	22 826	24 625	79	89	
Ελλάδα	3 261	3 716	3 655	3 941	3 011	4 224	4 065	5 097	4 941	5 378	89	95	
France	42 984	41 121	35 740	32 698	39 208	45 401	44 240	47 870	44 962	48 018	168	170	
Ireland	1 295	1 464	1 378	1 252	1 873	1 944	1 915	2 064	2 028	1 719*	65	83	
Italia	14 719	15 615	15 930	15 485	13 718	16 716	16 514	17 027	17 565	17 297	67	78	
Luxembourg	139	132	104	67	115	143	144	121	139	141	: <sup>1)</sup>	: <sup>1)</sup>	
Nederland	1 359	1 313	1 093	1 143	1 120	1 358	1 284	1 275	1 275	1 379	28	28	
United Kingdom	15 304	16 389	13 937	13 263	16 726	17 251	17 429	19 474	19 621	21 914	65	105	
<b>EUR 10</b>	<b>108 987</b>	<b>111 751</b>	<b>100 814</b>	<b>94 660</b>	<b>106 436</b>	<b>120 483</b>	<b>118 132</b>	<b>124 980</b>	<b>122 489</b>	<b>130 508*</b>	<b>90</b>	<b>105</b>	
España	11 256	12 910	13 829	12 367	13 572	15 940	13 458	18 232	11 123	12 751	69*	96*	
Portugal	1 295	1 336	1 405	1 421	932	944	999	1 261	981	1 173	55*	26*	
Sverige	4 712	6 479	5 165	5 431	5 392	5 738	5 239	5 312	5 695	5 404	174*	120*	
USA	233 158	199 524	243 264	251 794	259 475	270 662	297 096	263 323	325 507	332 345	133*	185*	
Nippon (Japan)	511	548	534	492	499	753	994	1 002	1 000	1 162	3*	4*	
<b>5.2.2. Hvede i alt</b>											<b>Weizen insgesamt</b>	<b>Totale frumento</b>	
Belgique/België	1 015	1 044	702	924	770	992	985	879	902	1 038	50	67	
Danmark	542	592	519	593	606	642	590	652	835	1 207	121	135	
BR Deutschland	7 134	7 761	7 014	6 702	7 235	8 118	8 061	8 156	8 313	8 632	84	105	
Ελλάδα	1 682	2 152	2 120	2 374	1 767	2 704	2 408	2 951	2 780	2 983	100	101	
France	17 850	19 141	15 013	16 125	17 349	20 970	19 544	23 683	22 857	25 342	186	210	
Ireland	229	254	195	200	249	252	252	272	280	227*	59	46	
Italia	8 811	9 577	9 480	9 106	6 238	9 190	8 980	9 156	8 827	8 903	94	75	
Luxembourg	34	34	22	16	25	29	29	28	24	25	: <sup>1)</sup>	: <sup>1)</sup>	
Nederland	725	746	528	710	661	792	836	882	882	967	36	58	
United Kingdom	5 002	6 130	4 488	4 740	5 274	6 612	7 169	8 470	8 707	10 315	53	100	
<b>EUR 10</b>	<b>43 025</b>	<b>47 430</b>	<b>40 080</b>	<b>41 488</b>	<b>40 174</b>	<b>50 303</b>	<b>48 854</b>	<b>55 129</b>	<b>54 407</b>	<b>59 638*</b>	<b>100</b>	<b>122</b>	
España	3 966	4 534	4 302	4 436	4 064	4 806	4 082	6 039	3 408	4 368	87*	126*	
Portugal	517	534	601	680	229	255	252	430	315	445	77*	46*	
Sverige	1 312	1 793	1 455	1 765	1 522	1 290	1 030	1 193	1 066	1 377	192*	134*	
USA	46 407	48 884	58 101	58 443	55 420	48 322	58 081	64 619	76 026	76 443	227*	322*	
Nippon (Japan)	202	232	241	222	236	367	541	583	597	742	4*	10*	

\*) Inkluderet under Belgien.

\*) Unter Belgien einbegriffen.

\*) Compresi sotto Belgio.

Selvforsyningsgraden / Grad der Selbstversorgung / Grado di autoapprovvigionamento

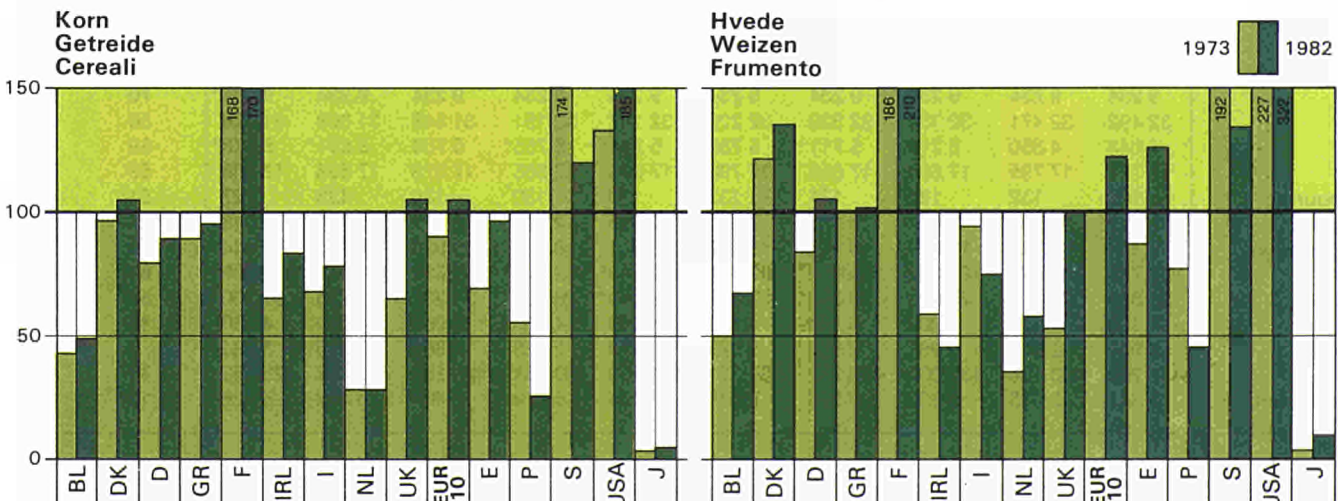

5.2. Vegetabilisk produktion

Pflanzliche Erzeugung

Produzione vegetale

(1 000 t)

	1973	1974	1975	1976	1977	1978	1979	1980	1981	1982	1973	1982
<b>5.2.3. Kartoffler i alt</b>												
<b>Kartoffeln insgesamt</b>												
<b>Patate (totale)</b>												
											% selvforsyningsgrad	
											% Selbstversorgungsgrad	
											% Grado d'auto-	
											approvvigionamento	
Belgique/België	1 418	1 737	1 272	859	1 625	1 536	1 426	1 417	1 460	1 583	97	106
Danmark	761	913	666	576	954	932	844	842	1 053	1 229	108	106
BR Deutschland	13 676	14 548	10 853	9 808	11 368	10 510	8 716	6 694	7 585	7 049	96	88
Ελλάδα	766	778	878	1 016	1 016	912	968	1 030	978	888	95	99
France	7 359	7 501	6 642	4 326	7 803	7 467	7 148	6 618	6 439	6 793	102	102
Ireland	1 332	1 173	1 018	1 180	1 531	1 008	1 143	1 107	865	1 105	104	90
Italia	2 889	2 849	2 900	2 923	3 080	2 801	2 950	2 923	2 879	2 622	90	99
Luxembourg	57	58	28	20	55	40	33	34	34	32	:1)	:1)
Nederland	5 771	6 095	5 003	4 783	5 752	6 231	6 277	6 267	6 445	6 219	134	152
United Kingdom	6 845	6 791	4 551	4 789	6 621	7 331	6 486	7 110	6 190	6 876	98	89
<b>EUR 10</b>	<b>40 875</b>	<b>42 445</b>	<b>33 810</b>	<b>30 280</b>	<b>39 805</b>	<b>38 767</b>	<b>35 991</b>	<b>34 042</b>	<b>33 928</b>	<b>34 396</b>	<b>101</b>	<b>102</b>
España	5 579	5 693	5 338	5 659	5 881	5 364	5 637	5 737	5 470	5 078	100*	100*
Portugal	1 086	1 115	1 013	836	1 292	1 225	1 110	1 155	910	1 100	97*	94*
Sverige	947	1 257	837	1 058	1 279	1 339	1 284	1 084	1 213	1 112	97*	101*
USA	13 580	15 516	14 507	16 029	16 088	16 616	15 535	13 737	15 358	15 842	100*	94*
Nippon (Japan)	3 302	2 821	3 155	3 635	3 520	3 316	3 381	3 421	3 095	3 650	100*	96*

5.2.4. Sukker (inklusive DOM)

Zucker (einschl. DOM)

Zucchero (compresi i DOM)

Bel./Lux.	615	721	561	659	673	728	829	914	800	1 030	217	282
Danmark	315	338	382	388	383	521	406	453	427	480	129	208
BR Deutschland	2 048	2 266	2 249	2 351	2 520	2 836	2 762	2 852	2 749	3 412	96	152
Ελλάδα	116	146	172	282	355	270	323	285	174	323	59	115
France	3 111	3 258	3 032	3 313	3 081	4 268	4 118	4 332	4 205	5 449	164	263
Ireland	154	177	134	187	174	168	188	175	148	168	109	115
Italia	1 184	1 037	930	1 339	1 606	1 258	1 491	1 571	1 816	2 048	72	132
Nederland	695	765	716	841	870	832	951	853	875	1 044	111	179
United Kingdom	888	959	568	640	695	949	1 022	1 154	1 106	1 092	32	47
<b>EUR 10</b>	<b>9 126</b>	<b>9 667</b>	<b>8 744</b>	<b>10 000</b>	<b>10 357</b>	<b>11 830</b>	<b>12 090</b>	<b>12 589</b>	<b>12 300</b>	<b>15 046</b>	<b>92</b>	<b>158</b>
España	766	751	549	862	1 161	1 094	774	861	970	1 000	89*	98*
Portugal	—	—	—	12	10	10	10	10*	6	6	—	3*
Sverige	241	277	255	277	312	291	322	301	345	337	70*	109*
USA	5 138	4 801	5 343	5 765	5 163	4 751	5 059	5 350	5 309	5 080	53*	66*
Nippon (Japan)	688	405	406	440	502	567	701	756*	708	688	19*	27*

1) Inkluderet under Belgien.

1) Unter Belgien einbegriffen.

1) Compresi sotto Belgio.

Selvforsyningsgraden / Grad der Selbstversorgung / Grado di autoapprovvigionamento

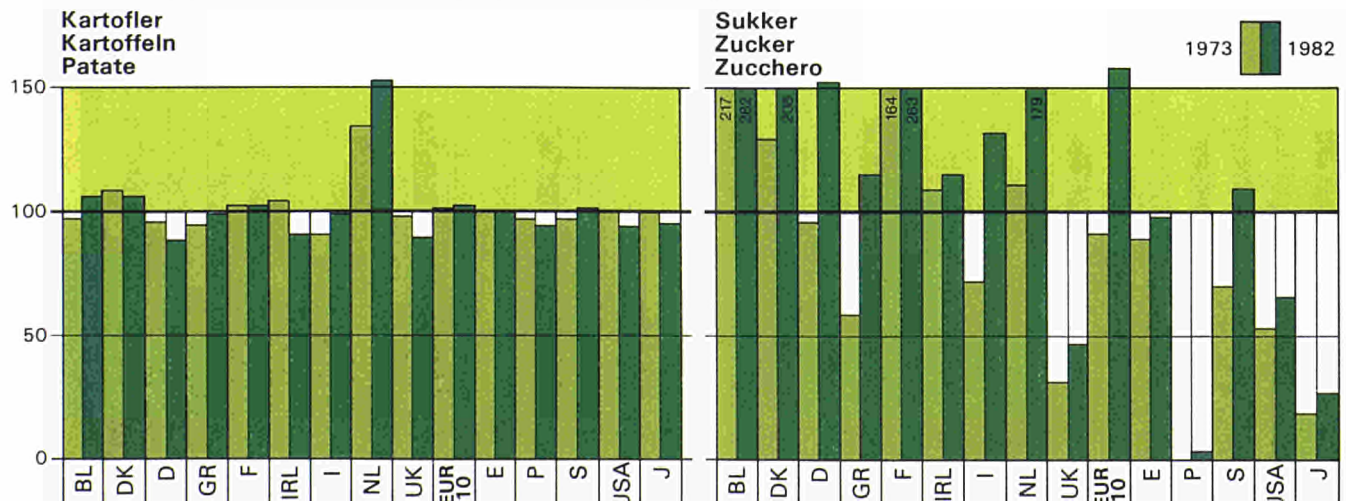

## 5.2. Vegetabilisk produktion

## Pflanzliche Erzeugung

## Produzione vegetale

(1 000 t)												
	1973	1974	1975	1976	1977	1978	1979	1980	1981	1982	1973	1982
<b>5.2.5.</b>	<b>Grønsager i alt</b>			<b>Gemüse insgesamt</b>			<b>Ortaggi (totale)</b>				% selvforsyningsgraden % Selbstversorgungsgrad % Grado d'autoapprovvigionamento	
Belgique/België	1 162	1 194	1 187	906	1 177	1 046	882	871	924	999	133	133
Danmark	215	225	188	195	271	222	234	216	251	267	83	72
BR Deutschland	2 037	1 866	1 783	1 608	1 912	1 856	1 830	1 650	1 935	1 993	39	38
Ελλάδα	2 957	3 264	3 684	2 842	2 947	3 594	3 623	4 113	3 791	3 739	105	128
France	6 391	6 584	6 519	5 912	6 445	6 916	6 969	6 877	6 358	6 840	96	95
Ireland	257*	261*	286*	296*	311*	301*	312*	288*	276	270*	118	83
Italia	10 924	11 802	11 767	11 005	11 714	12 115	13 248	13 143	13 103	12 958	111	130
Luxembourg	15	16	14	10	12	12	11	12	13	13	)	)
Nederland	2 201	2 239	2 239	2 204	2 422	2 389	2 477	2 385	2 701	2 791	184	214
United Kingdom	3 326	3 320	3 106	2 706	4 132	3 601	3 538	3 345	3 583	3 357	75	62
<b>EUR 10</b>	<b>29 487</b>	<b>30 771</b>	<b>30 774</b>	<b>27 685</b>	<b>31 343</b>	<b>32 051</b>	<b>33 123</b>	<b>32 897</b>	<b>32 935</b>	<b>33 227</b>	<b>95</b>	<b>101</b>
España	7 504	7 951	8 229	7 915	8 534	8 413	8 496	8 542	8 604	8 739	109*	111*
Portugal	1 865	1 695	1 837	1 559	1 627	1 687	1 626	1 535	1 449	1 507	153*	140*
Sverige	205	252	225	235	245	223	229	218	233	235	68*	65*
USA	22 097	23 692	24 643	23 899	25 675	25 902	26 594	24 690	24 879	27 334	100*	100*
Nippon (Japan)	14 754	14 442	14 529	14 608	15 311	15 295	15 022	14 992	15 050	15 375	98*	97*
<b>5.2.6.</b>	<b>Frisk frugt (eksklusive citrus og nødder)</b>			<b>Frischobst (ohne Zitrus- und Schalenobst)</b>			<b>Frutta fresca (escl. agrumi e frutta in guscio)</b>					
Belgique/België	330	364	352	362	209	381	436	445	229	417	60	42
Danmark	144	139	109	97	113	103	109	86	69	83	56	39
BR Deutschland	3 318	2 429	3 045	2 708	2 148	3 161	3 166	3 250	1 539	4 233	40	35
Ελλάδα	1 255	1 239	1 399	1 378	1 320	1 293	1 316	1 485	1 554	1 435	149	144
France	3 694	3 005	2 899	3 250	2 223	3 182	3 289	3 304	2 974	3 507	96	92
Ireland	25*	23*	24*	25*	24*	26*	23*	22*	17	19	22	15
Italia	6 352	6 169	6 259	6 583	5 802	5 924	6 310	6 566	6 347	7 111	127	141
Luxembourg	14	14	14	13	9	12	11	11	4	11	)	)
Nederland	705	729	720	679	560	833	777	795	489	680	63	59
United Kingdom	662	586	536	549	434	572	602	567	410	579	32	23
<b>EUR 10</b>	<b>16 499</b>	<b>14 697</b>	<b>15 358</b>	<b>15 645</b>	<b>12 844</b>	<b>15 487</b>	<b>16 040</b>	<b>16 531</b>	<b>13 631</b>	<b>18 078</b>	<b>80</b>	<b>82</b>
España	3 107	3 281	2 960	3 316	2 211	3 250	3 439	3 528	3 961	3 700*	105*	106*
Portugal	449	442	485	460*	330*	350*	370*	385*	325*	360*	97*	98*
Sverige	185	181	214	209	191	177	238	177	198	148	49*	48*
USA	12 493	12 399	12 910	12 582	13 052	13 437	12 700	14 000	12 200	13 900	89*	88*
Nippon (Japan)	2 991	2 865	2 807	2 843	3 010	2 888	2 958	2 958	2 783	2 927	55*	54*

\*) Inkluderet under Belgien.

\*) Unter Belgien einbegriffen.

\*) Compresi sotto Belgio.

Selvforsyningsgraden / Grad der Selbstversorgung / Grado di autoapprovvigionamento

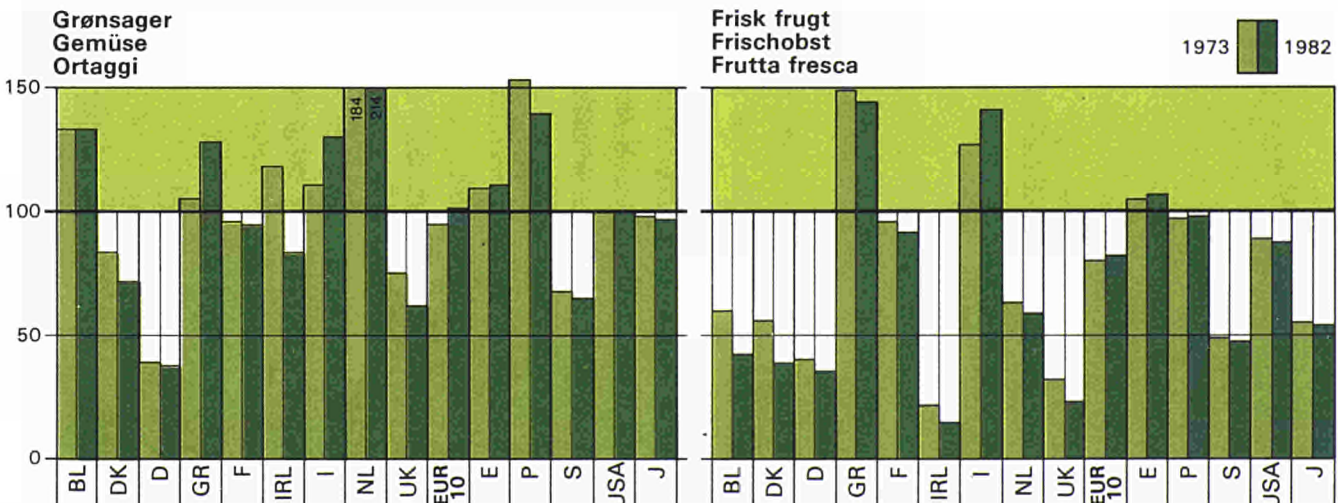

5.2. Animalsk produktion

Tierische Erzeugung

Produzione animale

	1973	1974	1975	1976	1977	1978	1979	1980	1981	1982	1973	1982
<b>5.2.7. Hornkvægbestand (1 000 stk.)</b>												
Belgique/België	2 896	2 889	2 805	2 823	2 823	2 870	2 894	2 896	2 859	2 896	35,2	33,5
Danmark	2 956	3 145	3 055	3 064	3 055	3 052	2 944	2 921	2 890	2 857	39,0	35,5
BR Deutschland	14 364	14 430	14 493	14 496	14 763	15 007	15 050	15 069	14 992	15 098	38,2	36,6
Ελλάδα	1 239	1 247	1 189	1 119	1 039	977	886	838	824	785	37,2	28,2
France	23 949	24 300	23 641	23 333	23 360	23 507	23 542	23 605	23 493	23 656	32,1	30,3
Ireland	6 534	6 696	6 211	6 207	6 244	6 130	6 169	5 826	5 758	5 783	21,9	26,1
Italia	8 487	8 243	8 529	8 813	8 568	8 724	8 808	8 836	8 904	9 127	35,9	33,4
Luxembourg	208	214	206	199	207	215	217	220	213	219	34,6	32,4
Nederland	4 668	4 714	4 606	4 528	4 673	4 797	5 028	5 010	5 046	5 192	46,5	47,8
United Kingdom	14 925	14 914	13 991	13 667	13 568	13 538	13 363	13 112	12 961	13 177	23,8	25,4
<b>EUR 10</b>	<b>80 226</b>	<b>80 792</b>	<b>78 726</b>	<b>78 249</b>	<b>78 300</b>	<b>78 818</b>	<b>78 900</b>	<b>78 334</b>	<b>77 940</b>	<b>78 791</b>	<b>32,5</b>	<b>32,2</b>
España <sup>1)</sup>	4 475	4 413	4 417	4 408	4 500	4 706	4 615	4 679	4 531	5 069	43,2	36,6
Portugal <sup>1)</sup>	1 324	1 350	1 150	1 000	1 070	1 320	1 050	1 110	1 100	1 000	15,1	33,0
Sverige <sup>1)</sup>	1 890	1 910	1 879	1 863	1 878	1 892	1 911	1 935	1 939	1 941	:	34,3
USA <sup>1)</sup>	121 534	127 670	132 028	127 980	122 810	116 375	110 864	111 192	114 321	115 604	9,4	9,5
Nippon (Japan) <sup>1)</sup>	3 598	3 650	3 644	3 723	3 875	4 009	4 120	4 248	4 385	4 485	31,3	32,6
<b>5.2.8. Malkekøer (1 000 stk.)</b>												
Belgique/België	1 018	997	980	986	974	981	978	977	965	969	3 611	3 942
Danmark	1 154	1 130	1 106	1 102	1 087	1 100	1 056	1 066	1 020	1 014	4 185	5 115
BR Deutschland	5 486	5 393	5 395	5 388	5 417	5 443	5 443	5 469	5 438	5 530	3 891	4 683
Ελλάδα	461	476	489	484	423	397	252	242	242	221	1 482	:
France	7 683	7 751	7 549	7 627	7 512	7 491	7 452	7 120	7 054	7 166	3 357	3 959
Ireland	1 431	1 406	1 380	1 436	1 484	1 513	1 503	1 449	1 458	1 512	3 017	3 547
Italia	3 051	2 927	2 883	2 897	2 945	3 010	3 074	3 013	3 016	3 044	2 872	3 469
Luxembourg	72	72	70	66	68	68	67	69	68	71	3 515	4 116
Nederland	2 171	2 215	2 196	2 197	2 212	2 308	2 343	2 356	2 407	2 482	4 624	5 280
United Kingdom	3 545	3 387	3 249	3 318	3 331	3 392	3 352	3 296	3 302	3 353	4 111	5 078
<b>EUR 10</b>	<b>26 072</b>	<b>25 755</b>	<b>25 297</b>	<b>25 501</b>	<b>25 453</b>	<b>25 704</b>	<b>25 520</b>	<b>25 056</b>	<b>24 970</b>	<b>25 363</b>	<b>3 613</b>	<b>:</b>
España <sup>1)</sup>	1 935	1 852	1 811	1 822	1 950	1 950	1 810	1 852	1 853	1 855	2 553	3 278
Portugal <sup>1)</sup>	285	290	298	304	300	306	320	340	360	330	2 400	2 450
Sverige <sup>1)</sup>	697	688	675	664	653	650	653	656	661	666	4 352	5 371
USA <sup>1)</sup>	11 413	11 230	11 139	11 032	10 945	10 803	10 743	10 815	10 919	11 024	4 588	5 557
Nippon (Japan) <sup>1)</sup>	1 213	1 215	1 235	1 275	1 324	1 377	1 447	1 422	1 457	1 461	4 040	4 543

% Malkekøer  
 % Milchkühe  
 % Vacche da latte

Udbytte af mælk pr. ko (kg/år)  
 Milchertrag je Kuh (kg/Jahr)  
 Prod. per vacca (kg/anno)

<sup>1)</sup> Kilde/Quelle/Fonte: FAO.

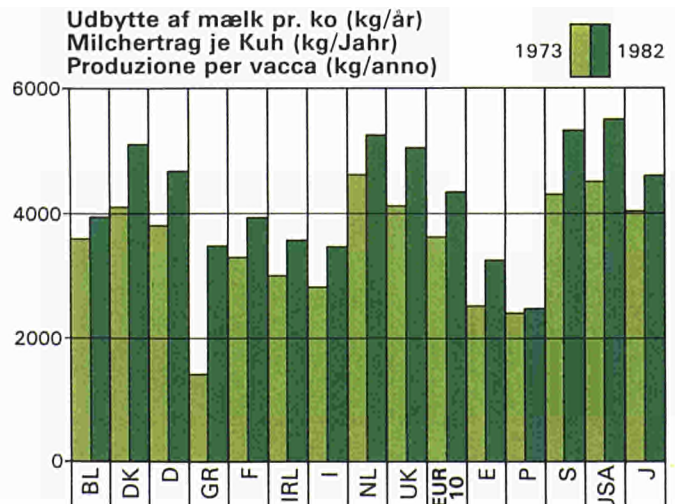
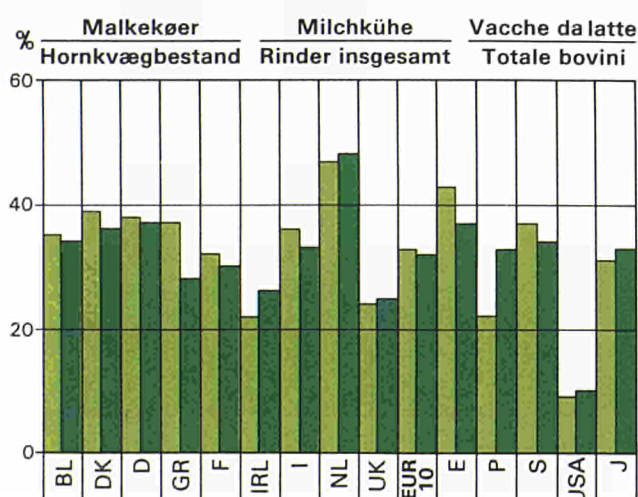

## 5.2. Animalsk produktion

## Tierische Erzeugung

## Produzione animale

	1973	1974	1975	1976	1977	1978	1979	1980	1981	1982	1977 1973	1982 1978
<b>5.2.9. Svinebestand (1 000 stk.)</b>												
	<b>Schweinebestände (1 000 Stück)</b>					<b>Consistenza dei suini (1 000 capi)</b>					<b>%</b>	
Belgique/België	4 720	4 666	4 679	4 813	4 935	4 992	4 987	5 011	5 076	5 137	104,6	102,9
Danmark	8 364	8 058	7 597	7 918	8 290	9 184	9 566	9 696	9 785	9 504	99,1	103,5
BR Deutschland	20 451	20 234	19 805	20 589	21 386	22 641	22 374	22 553	22 310	22 477	104,6	99,3
Ελλάδα	826	761	709	819	866	892	948	995	1 323	1 218	104,8	136,5
France	11 461	12 092	11 890	11 129	10 853	10 765	11 354	10 607	11 795	11 709	94,7	108,8
Ireland	1 035	796	988	988	998	1 149	1 120	1 096	1 090	1 145	96,4	99,7
Italia	8 201	8 814	8 888	9 097	9 420	8 922	8 807	8 928	9 015	9 132	114,9	102,4
Luxembourg	101	95	86	89	88	91	80	88	73	73	87,1	80,2
Nederland	6 889	7 153	7 016	7 354	8 429	9 301	10 044	10 188	10 193	10 590	122,4	113,9
United Kingdom	9 345	7 885	7 714	8 151	7 733	7 964	7 794	7 786	7 871	8 204	82,8	103,0
<b>EUR 10</b>	<b>71 393</b>	<b>70 554</b>	<b>69 371</b>	<b>70 946</b>	<b>72 997</b>	<b>75 900</b>	<b>77 074</b>	<b>78 288</b>	<b>78 531</b>	<b>79 191</b>	<b>102,2</b>	<b>104,3</b>
España <sup>1)</sup>	8 472	8 308	7 865	8 583	9 008	9 770	9 769	10 715	10 692	11 627	106,3	119,0
Portugal <sup>1)</sup>	2 075	2 182	1 833	1 683	2 120	2 270	3 000	3 300	3 430	3 500	103,6	154,2
Sverige <sup>1)</sup>	2 455	2 456	2 522	2 548	2 643	2 700	2 694	2 714	2 723	2 716	107,7	104,3
USA <sup>1)</sup>	59 017	60 614	54 693	49 267	54 934	56 539	60 356	67 353	64 512	58 688	92,8	
Nippon (Japan) <sup>1)</sup>	7 490	8 018	7 684	7 459	8 132	8 780	9 491	9 998	10 065	10 040	108,6	114,4
<b>5.2.10. Antal får og geder (1 000 stk.)</b>												
	<b>Schaf- und Ziegenbestände (1 000 Stück)</b>					<b>Consistenza degli ovini e caprini (1 000 capi)</b>						
Belgique/België	78	85	88	88	90	100	90	92	85	89	115,4	89,0
Danmark	56	59	61	59	57	56	54	57	55	64	101,8	114,3
BR Deutschland	1 054	1 078	1 125	1 129	1 171	1 172	1 181	1 215	1 144	1 208	111,1	103,1
Ελλάδα	12 839	12 750	12 968	12 865	12 584	12 542	12 575	13 034	12 550	14 365	98,0	114,6
France	11 247	11 529	11 794	12 067	12 298	12 721	12 909	13 440	14 347	13 360	109,3	105,0
Ireland	2 845	2 711	2 653	2 582	2 526	2 418	2 360	2 344	2 398	2 424	98,8	100,2
Italia	8 757	8 953	9 092	9 393	9 654	9 953	10 088	10 286	10 621	10 285	110,2	103,6
Luxembourg	5	5	5	5	5	5	5	5	6	4	100,0	80,0
Nederland	657	749	760	780	800	841	895	858	815	940	121,8	111,8
United Kingdom	19 989	20 187	19 526	19 900	20 504	21 715	21 721	21 356	22 185	22 966	102,6	105,3
<b>EUR 10</b>	<b>57 527</b>	<b>58 106</b>	<b>58 072</b>	<b>58 868</b>	<b>59 689</b>	<b>61 524</b>	<b>61 878</b>	<b>62 687</b>	<b>64 208</b>	<b>65 660</b>	<b>103,8</b>	<b>106,9</b>
España <sup>1)</sup>	19 655	18 513	18 649	18 084	17 821	17 577	16 819	16 647	17 057	17 904	90,7	101,9
Portugal <sup>1)</sup>	4 703	4 809	4 578	4 453	4 590	5 806	5 945	5 955	5 900	5 950	97,6	102,5
Sverige <sup>1)</sup>	347	372	368	389	390	394	383	392	409	437	112,4	110,9
USA <sup>1)</sup>	19 324	17 744	15 865	14 581	14 166	13 742	13 725	14 087	14 316	14 346	73,3	104,4
Nippon (Japan) <sup>1)</sup>	156	140	123	104	93	90	83	83	78	79	59,6	87,8

<sup>1)</sup> Kilde/Quelle/Fonte: FAO.

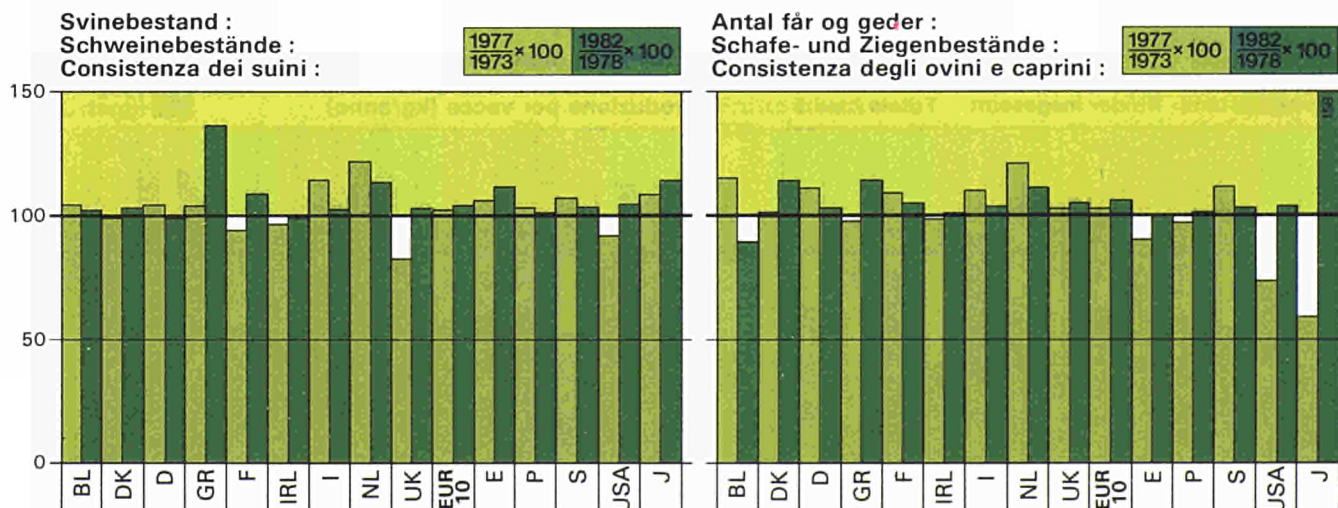

5.2. Animalsk produktion

Tierische Erzeugung

Produzione animale

	1973	1974	1975	1976	1977	1978	1979	1980	1981	1982	1973	1982
<b>5.2.11. Indenlandsk bruttoproduktion af kød, i alt (1 000 t slagtet mængde)</b>											<b>% Selvforsyning % Selbstversorgung % Autoapprovvigionamento</b>	
<b>Brutto-Eigenerzeugung von Fleisch, insgesamt (1 000 t Schlachtgewicht)</b>												
<b>Produzione interna lorda di carne, totale (1 000 t peso morto)</b>												
Bel./Lux.	1 091	1 192	1 124	1 109	1 140	1 155	1 166	1 205	1 200	1 147	123	116
Danmark	1 127	1 143	1 124	1 119	1 152	1 209	1 319	1 386	1 405	1 395	359	351
BR Deutschland	4 406	4 678	4 687	4 830	4 886	5 141	5 336	5 463	5 396	5 315	84	89
Ελλάδα	424	482	502	516	522	532	536	518	568	571	77	76
France	4 666	5 107	5 113	5 261	5 128	5 265	5 668	5 831	5 928	5 893	94	100
Ireland	585	728	854	667	768	790	750	876	746	745	220	221
Italia	2 514	2 689	2 685	2 760	2 996	3 087	3 230	3 338	3 383	3 379	69	75
Nederland	1 613	1 792	1 816	1 874	1 931	2 037	2 183	2 288	2 397	2 415	183	213
United Kingdom	2 821	3 046	2 989	2 951	2 945	2 986	3 154	3 248	3 225	3 198	70	78
<b>EUR 10</b>	<b>19 247</b>	<b>20 857</b>	<b>20 894</b>	<b>21 087</b>	<b>21 468</b>	<b>22 202</b>	<b>23 342</b>	<b>24 153</b>	<b>24 250</b>	<b>24 058</b>	<b>92</b>	<b>100</b>
España <sup>1)</sup>	1 868	2 083	2 028	2 152	2 314	2 364	2 488	2 606	2 771	:	96	:
Portugal <sup>1)</sup>	338	363	397	383	416	444	418	492	499	:	94	:
Sverige <sup>1)</sup>	460	498	503	525	531	538	554	568	577	:	107	:
USA <sup>1)</sup>	21 920	23 457	22 965	24 795	24 826	24 594	24 138	25 560	25 031	:	98	:
Nippon (Japan) <sup>1)</sup>	2 201	2 473	2 430	2 428	2 550	2 796	3 013	3 147	3 022	:	91	:

	1973	1974	1975	1976	1977	1978	1979	1980	1981	1982	1973	1982
<b>5.2.12. Indenlandsk bruttoproduktion af hornkvægekød (1 000 t slagtet mængde)</b>											<b>% Selvforsyning % Selbstversorgung % Autoapprovvigionamento</b>	
<b>Brutto-Eigenerzeugung von Rindfleisch (1 000 t Schlachtgewicht)</b>												
<b>Produzione interna lorda di carne di bovino (1 000 t peso morto)</b>												
Bel./Lux.	239	302	293	276	270	263	283	309	317	272	85	106
Danmark	190	244	242	246	246	240	256	246	238	231	260	413
BR Deutschland	1 266	1 396	1 369	1 424	1 382	1 437	1 516	1 570	1 562	1 503	90	111
Ελλάδα	83	115	125	120	119	115	106	97	92	86	55	42
France	1 547	1 886	1 868	1 921	1 752	1 767	1 957	1 965	1 984	1 893	105	112
Ireland	290	433	564	384	460	474	426	537	434	425	509	483
Italia	762	850	746	770	858	827	880	923	868	859	50	59
Nederland	299	397	405	409	398	388	411	430	449	440	107	154
United Kingdom	810	997	1 131	1 029	972	989	1 061	1 090	1 062	961	69	84
<b>EUR 10</b>	<b>5 486</b>	<b>6 620</b>	<b>6 743</b>	<b>6 579</b>	<b>6 457</b>	<b>6 500</b>	<b>6 896</b>	<b>7 168</b>	<b>7 007</b>	<b>6 670</b>	<b>85</b>	<b>102</b>
España <sup>1)</sup>	371	416	454	418	430	392	394	420	410	:	99	:
Portugal <sup>1)</sup>	81	85	98	79	77	87	89	91	100	:	81	:
Sverige <sup>1)</sup>	127	144	143	149	149	147	151	157	159	:	98	:
USA <sup>1)</sup>	9 764	10 696	11 253	12 071	11 712	11 137	9 839	9 913	10 330	:	93	:
Nippon (Japan) <sup>1)</sup>	245	321	353	298	361	403	402	418	471	:	66	:

<sup>1)</sup> Kilde/Quelle/Fonte: OECD.

Selvforsyningsgraden / Grad der Selbstversorgung / Grado di autoapprovvigionamento

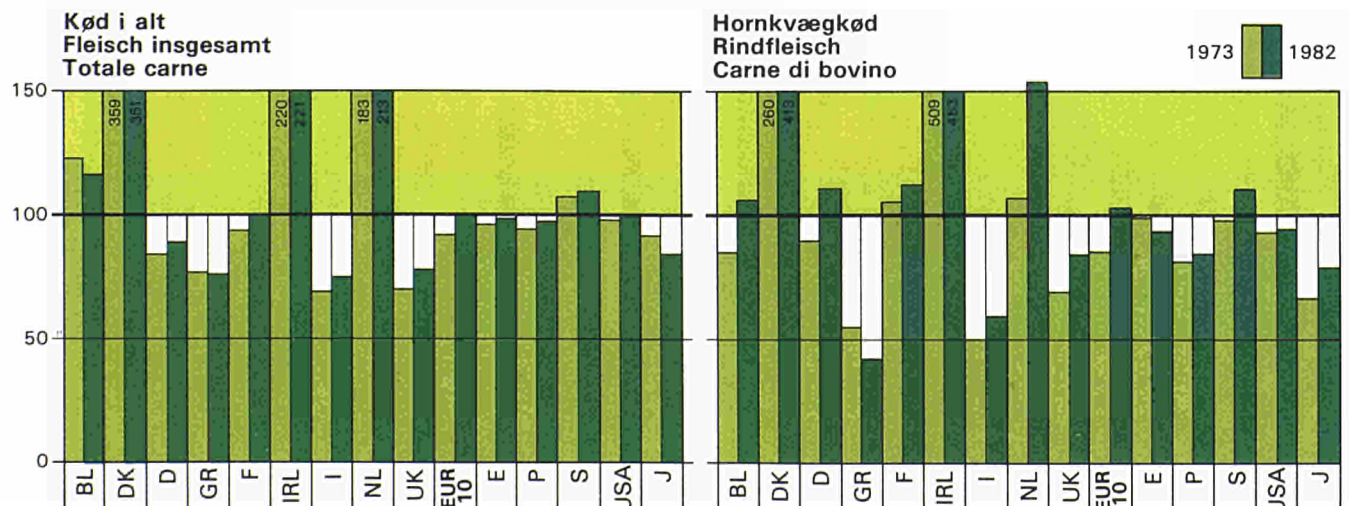

## 5.2. Animalsk produktion

## Tierische Erzeugung

## Produzione animale

	1973	1974	1975	1976	1977	1978	1979	1980	1981	1982	1973	1982	
<b>5.2.13. Indenlandsk bruttoproduktion af svinekød (1 000 t slagtet mængde)</b>											<b>Brutto-Eigenerzeugung von Schweinefleisch (1 000 t Schlachtgewicht)</b>	<b>Produzione interna lorda di carne di suini (1 000 t peso morto)</b>	<b>% Selvforsyning % Selbstversorgung % Autoapprovvigionamento</b>
Bel./Lux.	661	697	642	643	659	682	676	674	653	641	170	147	
Danmark	793	752	740	724	750	815	902	978	1 000	992	456	395	
BR Deutschland	2 557	2 689	2 707	2 776	2 837	2 998	3 089	3 140	3 082	3 065	87	86	
Ελλάδα	96	111	107	115	125	134	147	144	154	154	91	78	
France	1 486	1 510	1 534	1 572	1 600	1 656	1 733	1 747	1 786	1 756	87	83	
Ireland	145	129	104	126	134	139	155	146	139	142	150	126	
Italia	659	676	732	753	856	922	969	984	1 061	1 062	76	74	
Nederland	885	969	988	1 022	1 083	1 194	1 292	1 351	1 406	1 429	216	235	
United Kingdom	980	982	814	848	903	876	940	950	977	995	66	69	
<b>EUR 10</b>	<b>8 262</b>	<b>8 515</b>	<b>8 368</b>	<b>8 579</b>	<b>8 947</b>	<b>9 416</b>	<b>9 903</b>	<b>10 114</b>	<b>10 258</b>	<b>10 236</b>	<b>101</b>	<b>101</b>	
España <sup>1)</sup>	589	710	602	649	734	803	939	986	1 030	:	96	:	
Portugal <sup>1)</sup>	112	113	132	127	140	150	129	131	175	:	96	:	
Sverige <sup>1)</sup>	265	280	286	297	303	307	314	317	321	:	119	:	
USA <sup>1)</sup>	5 775	6 245	5 340	5 750	6 004	6 050	6 991	7 519	7 220	:	99	:	
Nippon (Japan) <sup>1)</sup>	971	1 098	1 040	1 056	1 169	1 284	1 430	1 476	1 396	:	88	:	
<b>5.2.14. Indenlandsk bruttoproduktion af fjerkræ (1 000 t slagtet mængde)</b>											<b>Brutto-Eigenerzeugung von Geflügelfleisch (1 000 t Schlachtgewicht)</b>	<b>Produzione interna lorda di carne di pollame (1 000 t peso morto)</b>	
Bel./Lux.	111	105	104	106	109	104	102	113	122	134	114	88	
Danmark	90	95	90	97	103	98	100	97	104	110	265	225	
BR Deutschland	281	266	282	290	322	350	365	374	378	379	51	62	
Ελλάδα	105	104	117	122	117	120	119	120	146	156	96	99	
France	791	821	825	871	905	963	1 036	1 136	1 238	1 333	108	146	
Ireland	41	38	34	41	43	43	47	50	45	49	105	93	
Italia	796	833	893	900	916	960	980	1 007	1 009	1 040	98	99	
Nederland	352	328	322	336	340	344	359	376	410	419	375	254	
United Kingdom	663	656	612	662	681	726	750	748	747	809	100	99	
<b>EUR 10</b>	<b>3 230</b>	<b>3 246</b>	<b>3 279</b>	<b>3 425</b>	<b>3 536</b>	<b>3 708</b>	<b>3 858</b>	<b>4 021</b>	<b>4 199</b>	<b>4 430</b>	<b>103</b>	<b>112</b>	
España <sup>1)</sup>	600	608	631	696	735	755	747	762	820	:	100	:	
Portugal <sup>1)</sup>	78	95	95	110	129	133	135	140	147	:	100	:	
Sverige <sup>1)</sup>	35	39	39	41	38	40	42	44	47	:	103	:	
USA <sup>1)</sup>	4 851	4 910	4 820	5 357	5 507	5 864	6 471	6 571	7 000	:	104	:	
Nippon (Japan) <sup>1)</sup>	706	759	756	834	779	859	938	1 000	1 135	:	97	:	

<sup>1)</sup> Kilde/Quelle/Fonte: OECD.

Selvforsyningsgraden / Grad der Selbstversorgung / Grado di autoapprovvigionamento

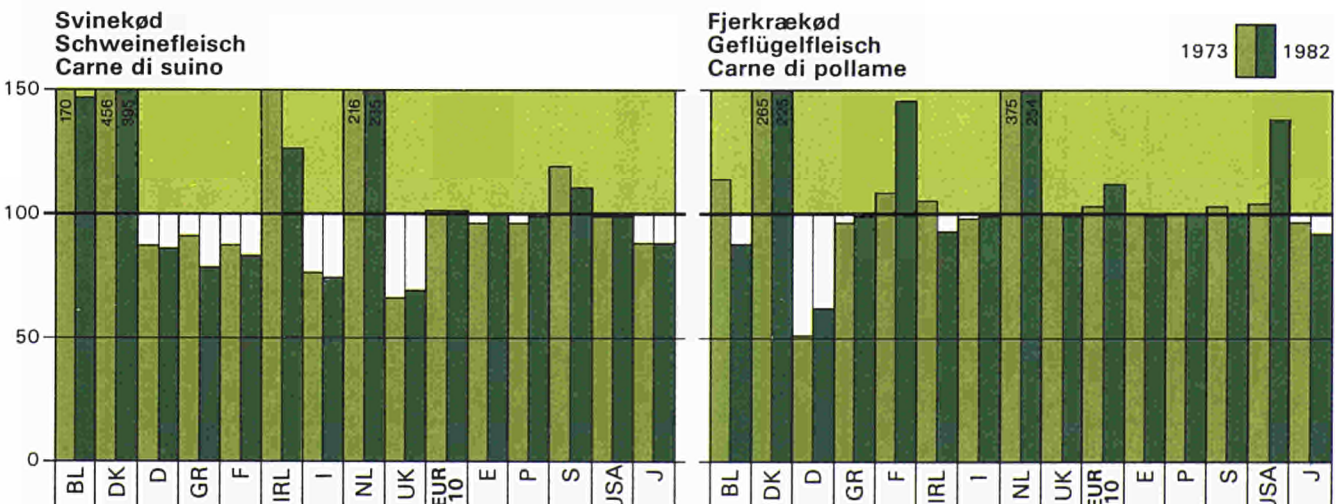



5.2. Animalsk produktion

Tierische Erzeugung

Produzione animale

	1973	1974	1975	1976	1977	1978	1979	1980	1981	1982	1973	1982
<b>5.2.15. Produktion af sødmælk, råstof (1 000 t)</b>												
Bel./Lux.	3 850	3 959	3 869	3 842	3 872	4 022	4 034	4 033	4 060	4 083	3,39	3,55
Danmark	4 729	4 818	4 918	5 045	5 138	5 324	5 225	5 117	5 037	5 217	4,26	4,28
BR Deutschland	21 290	21 532	21 628	22 189	22 547	23 318	23 929	24 801	24 880	25 487	3,83	3,85
Ελλάδα	1 572	1 618	1 691	1 705	1 668	1 665	1 704	1 694	2 083	:	:	3,53
France	25 956	26 069	26 079	25 878	26 476	27 205	27 983	28 418	28 290	29 382	3,74	3,82
Ireland	3 566	3 436	3 699	3 974	4 275	4 830	4 939	4 859	4 802	5 172	3,54	3,49
Italia	9 923	9 576	9 547	9 739	10 079	10 402	10 861	11 128	11 037	11 250	3,49	3,55
Nederland	9 354	9 915	10 221	10 490	10 612	11 363	11 592	11 785	12 147	12 708	3,95	4,09
United Kingdom	14 316	13 913	13 856	14 384	15 168	15 971	15 891	15 945	15 831	16 723	3,86	3,83
<b>EUR 10</b>	<b>94 556</b>	<b>94 824</b>	<b>95 508</b>	<b>97 246</b>	<b>99 835</b>	<b>104 100</b>	<b>106 157</b>	<b>107 780</b>	<b>108 167</b>	:	<b>3,79</b>	<b>3,84</b>
España	5 498	5 599	5 674	5 904	6 061	6 241	6 358	6 513	6 619	6 640	3,25	3,30
Portugal	599	633	645	657	695	811	817	825	825	825	3,50	3,50
Sverige	2 875	2 961	3 023	3 107	3 114	3 167	3 265	3 338	3 371	3 532	3,99	4,14
USA	52 385	52 429	52 314	54 553	55 655	55 305	56 074	58 252	60 161	61 265	3,66	3,65
Nippon (Japan)	4 908	4 868	4 961	5 369	5 737	6 125	6 450	6 502	6 620	6 750	3,44	:

	1973	1974	1975	1976	1977	1978	1979	1980	1981	1982	% Mælkefedt % Milchfett % Materie grasse del latte	1973	1982
<b>5.2.16. Produktion af æg (1 000 t med skal)</b>													
Bel./Lux.	241	241	242	236	231	229	208	199	195	195	180	124	
Danmark	73	73	75	71	68	71	76	76	79	83	122	108	
BR Deutschland	896	863	866	828	853	826	778	785	768	763	83	71	
Ελλάδα	98	105	106	118	112	119	128	120	126	125	100	98	
France	720	735	768	755	759	793	803	853	894	950	102	105	
Ireland	37	39	39	39	38	37	35	33	37	35	97	71	
Italia	601	631	632	638	645	674	664	634	666	658	97	95	
Nederland	275	283	313	342	362	419	491	540	590	643	152	298	
United Kingdom	864	856	825	858	859	883	879	822	801	804	96	99	
<b>EUR 10</b>	<b>3 805</b>	<b>3 826</b>	<b>3 866</b>	<b>3 885</b>	<b>3 927</b>	<b>4 051</b>	<b>4 062</b>	<b>4 062</b>	<b>4 156</b>	<b>4 256</b>	<b>99</b>	<b>103</b>	
España	442	490	584	623	631	587	643	654	690	:	101		
Portugal	40	43	45	44	52	56	60	62	62	:	100		
Sverige	110	111	113	109	112	116	117	114	114	:	103		
USA	3 947	3 910	3 830	3 826	3 848	3 990	4 077	4 111	4 122	:	100		
Nippon (Japan)	1 800	1 799	1 788	1 859	1 883	1 968	1 990	1 999	1 999	:	98		

Selvforsyningsgraden / Grad der Selbstversorgung / Grado di autoapprovvigionamento

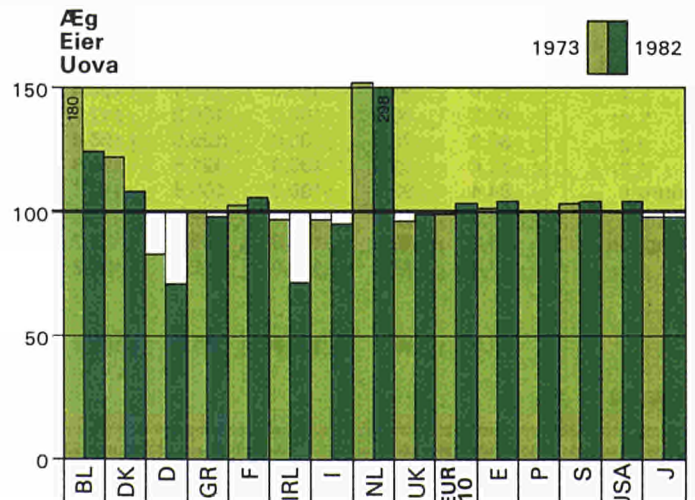
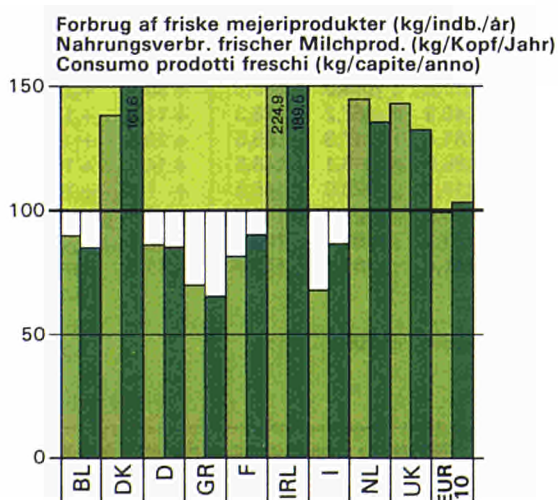

### 5.3. EF-prisindeks for landbrugets salgspotter

### EG-Index der Erzeugerpreise landwirtschaftlicher Produkte

### Indice CE dei prezzi alla produzione dei prodotti agricoli

(1975 = 100)												
	1973	1974	1975	1976	1977	1978	1979	1980	1981	1982	1981 1980	1982 1981
<b>5.3.1. I alt</b>				<b>Insgesamt</b>			<b>Totale</b>			<b>% AT</b>		
Belgique/België	91,2	88,2	100,0	117,2	111,8	107,3	108,6	112,8	123,4	136,6	+ 9,4	+ 10,7
Danmark	89,8	91,2	100,0	112,9	118,1	124,7	127,1	140,7	157,0	175,6	+ 11,6	+ 11,8
BR Deutschland	91,3	88,2	100,0	108,8	107,6	104,2	105,7	108,2	114,3	117,0	+ 5,6	+ 2,4
Ελλάδα	80,1	93,3	100,0	121,0	138,1	157,0	185,3	226,5	279,4	344,6	+ 23,3	+ 23,4
France	87,5	91,9	100,0	114,5	124,6	129,0	137,4	145,5	161,6	181,2	+ 11,1	+ 12,1
Ireland	78,8	78,9	100,0	126,1	153,9	173,3	182,2	178,0	211,1	227,7	+ 18,6	+ 7,9
Italia	76,3	88,7	100,0	122,3	147,5	162,3	176,7	200,9	225,3	260,6	+ 12,2	+ 15,6
Luxembourg	91,7	90,9	100,0	109,0	111,3	110,1	112,5	117,5	127,3	146,4	+ 8,3	+ 15,0
Nederland	95,0	91,0	100,0	113,2	111,4	106,8	108,6	113,1	123,1	126,4	+ 8,8	+ 2,7
United Kingdom	72,4	82,1	100,0	128,6	133,7	137,8	152,1	160,7	177,9	189,9	+ 10,7	+ 6,7
<b>EUR 10</b>	<b>84,6</b>	<b>89,0</b>	<b>100,0</b>	<b>117,1</b>	<b>126,2</b>	<b>131,0</b>	<b>139,9</b>	<b>151,1</b>	<b>168,4</b>	<b>187,3</b>	<b>+ 11,4</b>	<b>+ 11,3</b>
España	:	:	:	:	:	:	:	:	:	:	:	:
Portugal	:	:	:	:	:	:	:	:	:	:	:	:
Sverige	81,7	88,8	100,0	111,0	120,2	127,5	132,6	145,0	161,7			
USA	:	:	:	:	:	:	:	:	:	:	:	:
Nippon (Japan)	:	:	:	:	:	:	:	:	:	:	:	:
<b>5.3.2. Vegetabiliske produkter</b>				<b>Pflanzliche Erzeugnisse</b>			<b>Prodotti vegetali</b>					
Belgique/België	80,8	88,9	100,0	135,2	114,0	107,9	110,5	116,1	125,0	131,8	+ 7,6	+ 5,5
Danmark	85,3	91,2	100,0	117,4	118,3	123,2	133,1	147,3	160,2	174,3	+ 8,7	+ 8,8
BR Deutschland	83,5	81,4	100,0	115,9	107,5	107,9	110,4	116,2	122,6	119,4	+ 5,5	- 2,6
Ελλάδα	80,4	93,4	100,0	121,8	140,3	160,6	189,0	232,5	274,9	340,8	+ 18,2	+ 24,0
France	87,0	96,1	100,0	122,1	133,1	132,7	142,7	151,0	167,1	184,7	+ 10,7	+ 10,5
Ireland	69,4	79,5	100,0	123,7	138,5	134,9	159,4	157,1	172,8	179,7	+ 10,0	+ 4,0
Italia	79,2	94,3	100,0	122,9	153,2	169,9	185,4	211,1	234,2	269,4	+ 10,9	+ 15,0
Luxembourg	78,9	83,5	100,0	120,6	114,0	115,0	119,3	133,2	146,7	150,1	+ 10,1	+ 2,3
Nederland	90,1	92,5	100,0	124,5	113,9	104,9	108,2	118,2	127,2	122,0	+ 7,6	- 4,0
United Kingdom	65,3	80,6	100,0	143,7	130,9	121,8	141,4	141,2	159,0	166,5	+ 12,6	+ 4,7
<b>EUR 10</b>	<b>81,6</b>	<b>91,3</b>	<b>100,0</b>	<b>124,3</b>	<b>133,5</b>	<b>137,9</b>	<b>150,3</b>	<b>165,0</b>	<b>183,3</b>	<b>203,8</b>	<b>+ 11,1</b>	<b>+ 11,2</b>
España	:	:	:	:	:	:	:	:	:	:	:	:
Portugal	:	:	:	:	:	:	:	:	:	:	:	:
Sverige	82,6	86,7	100,0	109,1	113,3	119,2	127,3	139,7	156,2			
USA	:	:	:	:	:	:	:	:	:	:	:	:
Nippon (Japan)	:	:	:	:	:	:	:	:	:	:	:	:
<b>5.3.3. Animalske produkter</b>				<b>Tiere und tierische Erzeugnisse</b>			<b>Animali e prodotti animali</b>					
Belgique/België	96,1	87,8	100,0	108,8	110,8	107,1	107,6	111,2	122,6	138,8	+ 10,3	+ 13,2
Danmark	91,5	91,2	100,0	111,3	118,0	125,2	124,9	138,2	155,8	176,1	+ 12,7	+ 13,0
BR Deutschland	94,6	91,0	100,0	106,3	107,7	102,9	104,0	105,3	111,3	116,0	+ 5,7	+ 4,2
Ελλάδα	79,6	93,2	100,0	119,1	133,4	149,5	177,5	213,8	288,9	352,6	+ 35,1	+ 22,1
France	90,2	89,9	100,0	108,2	117,7	125,9	133,0	140,9	157,2	178,3	+ 11,6	+ 13,4
Ireland	80,3	78,8	100,0	126,5	156,4	179,5	185,9	181,4	217,3	235,5	+ 19,8	+ 8,4
Italia	72,4	81,0	100,0	121,5	139,8	151,9	164,8	186,9	213,1	248,5	+ 14,0	+ 16,6
Luxembourg	94,4	92,5	100,0	106,5	110,7	109,0	111,0	114,1	123,0	145,6	+ 7,8	+ 18,3
Nederland	97,5	90,3	100,0	107,5	110,2	107,8	108,8	110,5	121,0	128,6	+ 9,5	+ 6,3
United Kingdom	76,3	82,9	100,0	120,4	135,2	146,5	157,9	171,1	188,1	202,5	+ 9,9	+ 7,7
<b>EUR 10</b>	<b>87,4</b>	<b>87,8</b>	<b>100,0</b>	<b>112,1</b>	<b>121,2</b>	<b>126,3</b>	<b>132,6</b>	<b>141,4</b>	<b>158,1</b>	<b>175,9</b>	<b>+ 11,8</b>	<b>+ 11,3</b>
España	:	:	:	:	:	:	:	:	:	:	:	:
Portugal	:	:	:	:	:	:	:	:	:	:	:	:
Sverige	81,5	89,4	100,0	111,5	122,6	129,8	133,9	146,4	163,0			
USA	:	:	:	:	:	:	:	:	:	:	:	:
Nippon (Japan)	:	:	:	:	:	:	:	:	:	:	:	:

Vedrørende definitioner og forklarende noter henvises til: «Metodologi for EF-landbrugsprisindeks» (under udarbejdelse).

Definitionen und Erläuterungen dazu siehe „Methodologie der EG-Agrarpreisindizes“ (in Vorbereitung).

Definizioni e spiegazioni vedi «Metodologia degli indici CE dei prezzi agricoli» (in preparazione).

5.3. EF-prisindeks for landbrugets  
 indkøb af rå- og hjælpestoffer

EG-Indizes der  
 Einkaufspreise  
 landwirtschaftlicher  
 Betriebsmittel

Indici CE dei prezzi  
 d'acquisto dei mezzi di  
 produzione agricola

(1975 = 100)

	1973	1974	1975	1976	1977	1978	1979	1980	1981	1982	1981 1980	1982 1981
<b>5.3.4. Rå- og hjælpestoffer i landbruget</b>				<b>Waren und Dienstleistungen des landwirtschaftlichen Verbrauchs</b>				<b>Beni e servizi di consumo corrente dell'agricoltura</b>			<b>% AT</b>	
Belgique/België	86,1	94,6	100,0	111,7	114,0	110,7	116,7	126,0	137,1	152,1	+ 8,8	+ 11,0
Danmark	78,8	94,2	100,0	108,1	115,3	114,0	122,7	142,4	167,7	187,4	+ 17,8	+ 11,7
BR Deutschland	89,1	95,0	100,0	108,3	110,5	107,7	114,0	121,7	133,7	138,6	+ 9,9	+ 3,7
Ελλάδα	65,9	91,6	100,0	109,4	123,4	133,3	160,1	215,5	265,6	304,4	+ 23,3	+ 14,6
France	71,8	89,1	100,0	106,7	116,2	122,7	134,7	154,7	175,0	196,1	+ 13,1	+ 12,1
Ireland	60,7	85,0	100,0	115,7	140,7	146,6	165,0	188,6	216,5	238,6	+ 14,8	+ 10,2
Italia	68,6	90,6	100,0	122,1	141,8	152,1	166,2	190,6	222,8	255,1	+ 16,9	+ 14,5
Luxembourg	82,2	92,7	100,0	109,4	113,7	112,0	116,4	126,7	139,0	151,7	+ 9,7	+ 9,2
Nederland	92,6	98,9	100,0	111,2	115,9	111,3	119,1	128,2	139,2	144,4	+ 8,6	+ 3,7
United Kingdom	71,3	91,0	100,0	123,3	142,4	146,5	164,9	184,6	204,5	219,0	+ 10,8	+ 7,1
<b>EUR 10</b>	<b>77,8</b>	<b>92,3</b>	<b>100,0</b>	<b>112,6</b>	<b>122,8</b>	<b>125,6</b>	<b>137,1</b>	<b>154,2</b>	<b>174,1</b>	<b>190,7</b>	<b>+ 12,9</b>	<b>+ 9,6</b>
España	:	:	:	:	:	:	:	:	:	:		
Portugal	:	:	:	:	:	:	:	:	:	:		
Sverige	85,4	95,2	100,0	109,1	120,2	131,3	142,8	165,5	188,3			
USA	:	:	:	:	:	:	:	:	:	:		
Nippon (Japan)	:	:	:	:	:	:	:	:	:	:		
<b>5.3.5. Energi og smøremidler</b>				<b>Energie und Schmierstoffe</b>				<b>Energia e lubrificanti</b>				
Belgique/België	62,4	82,8	100,0	106,4	111,2	110,0	137,3	179,7	209,7	244,9	+ 16,7	+ 16,8
Danmark	55,8	95,9	100,0	107,9	110,9	113,6	146,0	202,7	258,9	300,2	+ 27,7	+ 16,0
BR Deutschland	78,9	93,9	100,0	107,1	107,2	107,6	139,4	161,7	187,8	198,9	+ 16,1	+ 5,9
Ελλάδα	50,0	88,7	100,0	107,2	118,9	124,2	173,3	278,2	336,4	365,8	+ 20,9	+ 8,7
France	60,9	94,5	100,0	112,0	124,4	133,9	159,1	218,4	270,5	315,9	+ 23,9	+ 16,8
Ireland	47,2	80,1	100,0	122,5	142,9	138,8	172,5	246,0	322,5	367,7	+ 31,1	+ 14,0
Italia	50,0	91,5	100,0	121,4	147,4	150,1	162,5	205,3	275,7	320,1	+ 34,3	+ 16,1
Luxembourg	70,9	87,2	100,0	106,7	109,5	108,2	130,3	164,1	193,4	217,1	+ 17,9	+ 12,3
Nederland	64,1	88,4	100,0	115,3	127,5	134,4	154,2	202,5	257,7	303,2	+ 27,3	+ 17,7
United Kingdom	56,3	82,3	100,0	123,1	147,4	152,1	181,9	238,7	288,5	328,9	+ 20,9	+ 14,0
<b>EUR 10</b>	<b>65,1</b>	<b>90,9</b>	<b>100,0</b>	<b>112,4</b>	<b>122,6</b>	<b>126,0</b>	<b>154,5</b>	<b>199,3</b>	<b>243,6</b>	<b>273,9</b>	<b>+ 22,2</b>	<b>+ 12,4</b>
España	:	:	:	:	:	:	:	:	:	:		
Portugal	:	:	:	:	:	:	:	:	:	:		
Sverige	73,6	97,3	100,0	114,9	124,6	140,0	170,4	226,9	264,1			
USA	:	:	:	:	:	:	:	:	:	:		
Nippon (Japan)	:	:	:	:	:	:	:	:	:	:		
<b>5.3.6. Foderstoffer</b>				<b>Futtermittel</b>				<b>Mangimi</b>				
Belgique/België	94,0	99,4	100,0	112,5	114,9	107,9	112,3	118,4	128,7	141,0	+ 8,7	+ 9,6
Danmark	96,0	103,1	100,0	115,3	125,9	118,4	126,7	144,7	170,4	187,3	+ 17,8	+ 9,9
BR Deutschland	104,5	102,8	100,0	113,5	116,3	106,6	107,0	110,4	120,9	120,8	+ 9,5	- 0,1
Ελλάδα	70,7	93,2	100,0	107,4	125,4	137,2	153,8	194,6	257,3	309,0	+ 32,2	+ 20,1
France	83,8	94,8	100,0	107,3	121,3	123,1	131,0	142,2	161,7	180,2	+ 13,7	+ 11,4
Ireland	71,2	93,1	100,0	120,1	155,6	158,7	177,2	184,3	202,4	217,3	+ 9,8	+ 7,4
Italia	73,4	92,5	100,0	124,9	147,6	157,8	170,8	193,6	227,2	254,2	+ 17,3	+ 11,9
Luxembourg	89,7	96,5	100,0	108,5	113,4	108,8	110,1	116,7	126,9	136,1	+ 8,7	+ 7,2
Nederland	101,1	104,4	100,0	110,9	114,7	104,9	113,9	120,0	127,8	129,5	+ 6,5	+ 1,3
United Kingdom	79,4	101,1	100,0	125,1	148,2	144,4	163,4	174,7	188,1	198,8	+ 7,7	+ 5,7
<b>EUR 10</b>	<b>88,2</b>	<b>98,7</b>	<b>100,0</b>	<b>115,9</b>	<b>128,9</b>	<b>127,0</b>	<b>136,3</b>	<b>148,2</b>	<b>166,8</b>	<b>180,2</b>	<b>+ 12,6</b>	<b>+ 8,0</b>
España	:	:	:	:	:	:	:	:	:	:		
Portugal	:	:	:	:	:	:	:	:	:	:		
Sverige	107,7	104,2	100,0	112,1	126,8	134,3	143,8	160,6	180,8			
USA	:	:	:	:	:	:	:	:	:	:		
Nippon (Japan)	:	:	:	:	:	:	:	:	:	:		

Vedrørende definitioner og forklarende noter henvises til:  
 »Metodologi for EF-landbrugsprisindeks« (under  
 udarbejdelse).

Definitionen und Erläuterungen dazu siehe „Methodologie  
 der EG-Agrarpreisindizes“ (In Vorbereitung).

Definizioni e spiegazioni vedi «Metodologia degli indici  
 CE dei prezzi agricoli» (In preparazione).

### 5.3. EF-prisindeks for landbrugets indkøb af rå- og hjælpestoffer

### EG-Indizes der Einkaufspreise landwirtschaftlicher Betriebsmittel

### Indici CE dei prezzi d'acquisto dei mezzi di produzione agricola

(1975 = 100)												
	1973	1974	1975	1976	1977	1978	1979	1980	1981	1982	1981 1980	1982 1981
<b>5.3.7.</b>	<b>Varer og tjenester, som indgår i investeringerne i landbruget</b>			<b>Waren und Dienstleistungen landwirtschaftlicher Investitionen</b>			<b>Beni e servizi attinenti agli investimenti dell'agricoltura</b>			<b>% AT</b>		
Belgique/België	75,2	87,4	100,0	112,3	119,1	123,9	132,6	143,1	152,3	170,2	+ 6,4	+ 11,8
Danmark	73,8	87,3	100,0	107,0	116,3	126,6	136,6	152,2	169,2	194,7	+ 11,2	+ 15,1
BR Deutschland	85,1	92,8	100,0	104,5	109,5	113,0	116,9	123,3	128,9	136,3	+ 4,5	+ 5,7
Ελλάδα	:	:	100,0	115,3	134,4	155,9	187,8	225,5	263,8	295,8	+ 17,0	+ 12,1
France	74,1	86,7	100,0	110,3	119,7	129,3	142,4	159,7	180,3	204,6	+ 12,9	+ 13,5
Ireland	62,7	79,8	100,0	125,0	152,5	172,4	192,3	215,9	250,5	290,8	+ 16,0	+ 16,1
Italia	63,6	81,2	100,0	119,4	143,9	163,5	194,5	235,3	279,3	321,9	+ 18,7	+ 15,3
Luxembourg	76,4	88,5	100,0	113,5	118,1	122,4	129,9	141,3	150,3	164,8	+ 6,4	+ 9,6
Nederland	81,5	91,5	100,0	108,8	117,0	125,4	135,4	143,5	149,1	152,8	+ 3,9	+ 2,5
United Kingdom	64,1	78,6	100,0	121,3	146,1	164,3	184,7	216,1	233,7	253,5	+ 8,1	+ 8,5
<b>EUR 10</b>	:	:	<b>100,0</b>	<b>111,6</b>	<b>124,4</b>	<b>135,2</b>	<b>149,6</b>	<b>169,1</b>	<b>188,4</b>	<b>209,7</b>	<b>+ 11,4</b>	<b>+ 11,3</b>
España	:	:	:	:	:	:	:	:	:	:	:	:
Portugal	:	:	:	:	:	:	:	:	:	:	:	:
Sverige	:	:	:	:	:	:	:	:	:	:	:	:
USA	:	:	:	:	:	:	:	:	:	:	:	:
Nippon (Japan)	:	:	:	:	:	:	:	:	:	:	:	:
<b>5.3.8.</b>	<b>Maskiner og anlæg</b>			<b>Maschinen und andere Ausrüstungsgüter</b>			<b>Macchine ed altri impianti</b>					
Belgique/België	80,0	90,0	100,0	111,2	116,8	121,1	128,5	137,8	144,3	164,4	+ 4,7	+ 13,9
Danmark	73,0	87,0	100,0	106,6	115,5	127,5	138,1	153,0	168,4	196,0	+ 10,1	+ 16,4
BR Deutschland	83,1	91,3	100,0	104,7	109,5	112,3	114,9	119,5	124,5	132,5	+ 4,2	+ 6,4
Ελλάδα	:	:	100,0	112,8	125,0	136,3	149,1	178,4	219,2	251,1	+ 22,9	+ 14,6
France	73,4	86,0	100,0	110,1	118,5	128,2	140,9	157,2	178,4	203,1	+ 13,5	+ 13,8
Ireland	63,3	78,3	100,0	130,2	161,6	183,9	199,9	213,7	244,4	287,4	+ 14,4	+ 17,6
Italia	62,4	79,6	100,0	116,7	138,5	155,3	184,2	216,1	251,0	277,3	+ 16,1	+ 10,5
Luxembourg	80,3	90,1	100,0	125,8	132,1	138,1	144,8	155,3	162,9	185,6	+ 4,9	+ 13,9
Nederland	80,7	89,3	100,0	109,1	117,0	122,2	128,3	135,3	141,8	153,1	+ 4,8	+ 8,0
United Kingdom	62,9	76,8	100,0	122,4	149,8	169,6	188,6	217,7	234,8	254,4	+ 7,9	+ 8,3
<b>EUR 10</b>	:	:	<b>100,0</b>	<b>110,8</b>	<b>122,2</b>	<b>131,7</b>	<b>143,4</b>	<b>158,9</b>	<b>175,5</b>	<b>194,4</b>	<b>+ 10,4</b>	<b>+ 10,8</b>
España	:	:	:	:	:	:	:	:	:	:	:	:
Portugal	:	:	:	:	:	:	:	:	:	:	:	:
Sverige	83,8	96,2	100,0	108,3	118,9	132,5	142,4	157,0	171,7			
USA	:	:	:	:	:	:	:	:	:	:	:	:
Nippon (Japan)	:	:	:	:	:	:	:	:	:	:	:	:
<b>5.3.9.</b>	<b>Avlsbygninger m.v.</b>			<b>Bauten</b>			<b>Opere</b>					
Belgique/België	67,3	83,2	100,0	114,2	123,4	129,0	140,4	153,0	167,0	180,8	+ 9,2	+ 8,3
Danmark	74,8	87,5	100,0	107,6	117,3	125,5	134,6	151,2	170,2	193,0	+ 12,6	+ 13,4
BR Deutschland	91,1	97,5	100,0	103,6	109,7	116,0	125,3	139,0	147,6	152,1	+ 6,2	+ 3,0
Ελλάδα	:	:	100,0	118,6	146,4	181,0	237,4	286,0	321,0	353,1	+ 12,2	+ 10,0
France	76,3	88,9	100,0	111,2	124,6	133,7	149,2	170,3	188,2	211,0	+ 10,5	+ 12,1
Ireland	61,7	82,0	100,0	117,3	139,2	155,5	181,1	219,1	259,5	295,7	+ 18,4	+ 13,9
Italia	64,9	82,9	100,0	122,4	150,1	172,8	206,3	257,1	311,6	372,6	+ 21,2	+ 19,6
Luxembourg	74,2	87,7	100,0	106,7	110,3	113,8	121,7	133,6	143,4	153,3	+ 7,3	+ 6,9
Nederland	82,1	93,2	100,0	108,0	117,0	128,0	141,0	150,0	155,0	152,5	+ 3,3	- 1,6
United Kingdom	67,0	83,0	100,0	118,7	137,2	151,5	175,3	212,1	231,1	251,3	+ 9,0	+ 8,7
<b>EUR 10</b>	:	:	<b>100,0</b>	<b>113,4</b>	<b>129,6</b>	<b>143,4</b>	<b>164,3</b>	<b>193,1</b>	<b>218,8</b>	<b>245,7</b>	<b>+ 13,3</b>	<b>+ 12,3</b>
España	:	:	:	:	:	:	:	:	:	:	:	:
Portugal	:	:	:	:	:	:	:	:	:	:	:	:
Sverige	82,1	97,8	100,0	114,0	127,9	132,6	143,3	163,9	174,3			
USA	:	:	:	:	:	:	:	:	:	:	:	:
Nippon (Japan)	:	:	:	:	:	:	:	:	:	:	:	:

Vedrørende definitioner og forklarende noter henvises til: «Metodologi for EF-landbrugsprisindeks» (under udarbejdelse).

Definitionen und Erläuterungen dazu siehe „Methodologie der EG-Agrarpreisindizes“ (In Vorbereitung).

Definizioni e spiegazioni vedi «Metodologia degli indici CE dei prezzi agricoli» (in preparazione).

**EF-prisindeks for landbrugets salgsprodukter**  
**EG-Index der Erzeugerpreise landwirtschaftlicher Produkte**  
**Indici CE dei prezzi alla produzione dei prodotti agricoli**

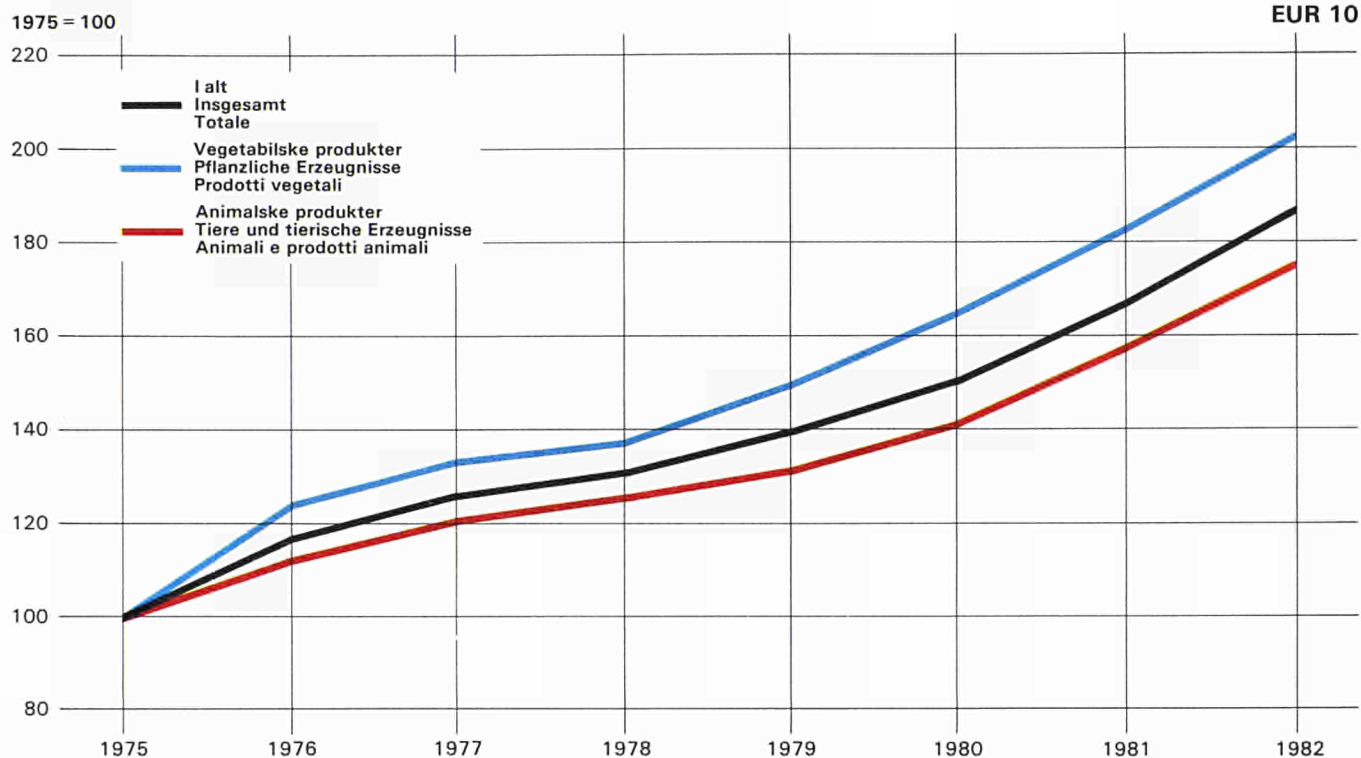

**EF-prisindeks for landbrugets indkøb af rå- og hjælpepestoffer**  
**EG-Indizes der Einkaufspreise landwirtschaftlicher Betriebsmittel**  
**Indici CE dei prezzi d'acquisto dei mezzi di produzione agricola**

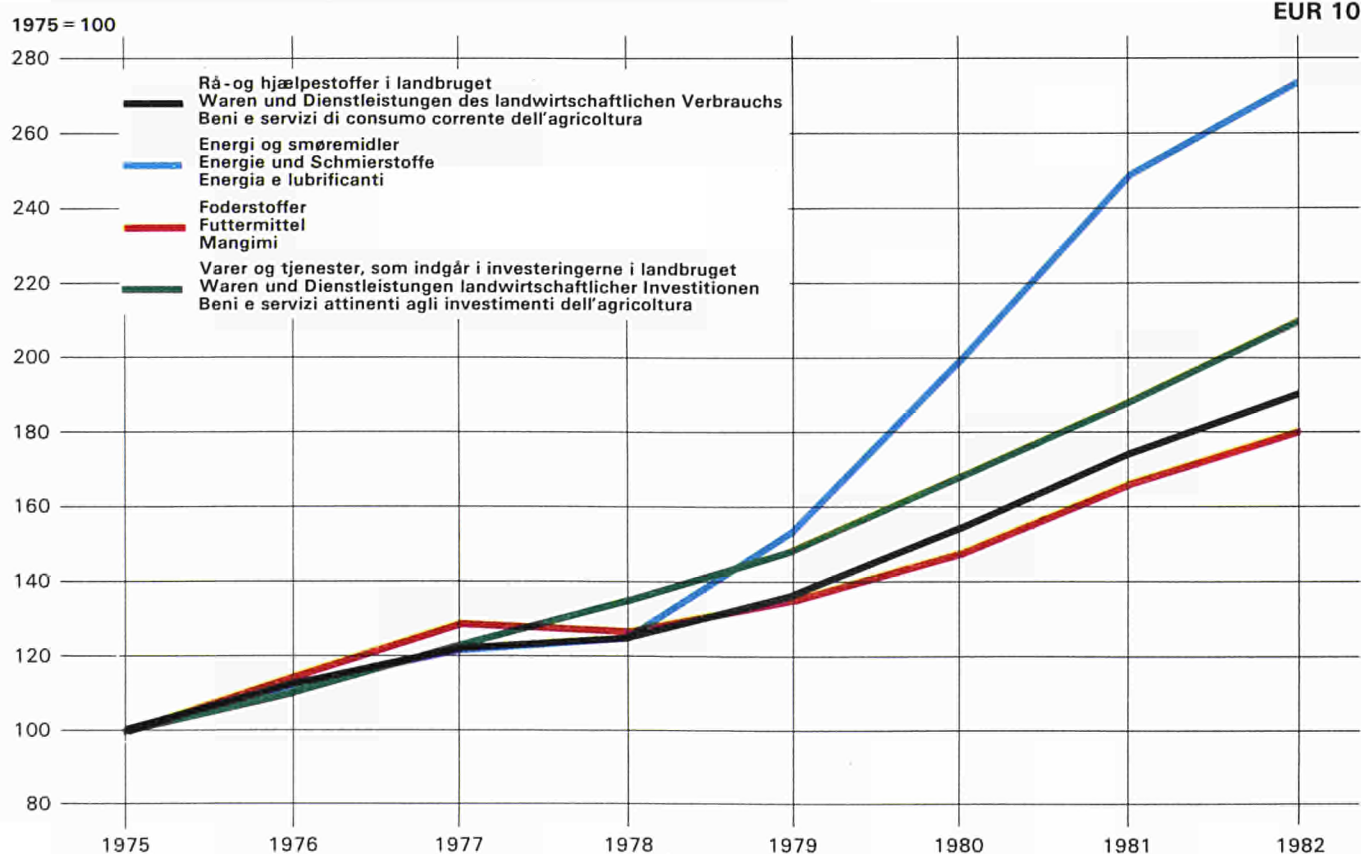

#### 5.4. Regnskaber i løbende priser og vekselkurser

#### Gesamtrechnung in jeweiligen Preisen und Wechselkursen

#### Conti economici a prezzi e tassi di cambio correnti

	(Mio ECU)										1975 = 100 <sup>1)</sup>	
	1973	1974	1975	1976	1977	1978	1979	1980	1981	1982	1973	1982
<b>5.4.1. Endelig vegetabilsk produktion</b>	<b>Pflanzliche Endproduktion</b>										<b>Produzione vegetale finale</b>	
Belgique/België	794	910	1 012	1 254	1 128	1 245	1 230	1 341	1 430	1 431	82,3	138,8
Danmark	552	779	753	886	1 094	1 129	1 256	1 211	1 386	1 723	76,3	262,0
BR Deutschland	3 846	4 176	4 397	5 540	6 194	6 566	6 755	6 619	7 265	8 833	94,0	156,5
Ελλάδα	1 671	2 096	2 169	2 564	2 629	2 977	3 060	3 656	4 132	4 965	71,2	374,0
France	8 854	8 676	8 899	10 190	10 946	12 095	14 157	14 478	15 036	18 255	102,3	248,0
Ireland	176	198	255	274	357	352	398	390	417	496	62,0	239,3
Italia	7 718	8 758	9 565	9 461	10 433	11 509	13 129	14 795	15 435	16 354	71,4	279,6
Luxembourg	19	18	16	16	20	18	20	18	25	41	125,2	249,4
Nederland	1 539	1 728	1 939	2 606	2 641	2 673	2 748	3 168	3 592	3 918	86,8	168,4
United Kingdom	2 245	2 797	2 816	3 357	3 548	3 457	4 258	5 087	6 019	7 078	71,5	251,5
<b>EUR 10</b>	<b>27 415</b>	<b>30 137</b>	<b>31 822</b>	<b>36 147</b>	<b>38 990</b>	<b>42 021</b>	<b>47 011</b>	<b>50 761</b>	<b>54 736</b>	<b>63 093</b>	<b>86,2</b>	<b>198,3</b>
España	:	:	:	:	:	:	:	:	:	:	:	:
Portugal	:	:	:	:	:	:	:	:	:	:	:	:
Sverige	537	724	723	868	860	835	847	946	1 084	:	:	:
USA	:	:	:	:	:	:	:	:	:	:	:	:
Nippon (Japan)	:	:	:	:	:	:	:	:	:	:	:	:
<b>5.4.2. Endelig animalsk produktion</b>	<b>Tierische Endproduktion</b>										<b>Produzione animale finale</b>	
Belgique/België	1 898	1 848	2 000	2 305	2 495	2 552	2 614	2 686	2 904	3 012	99,5	147,8
Danmark	1 968	2 007	2 183	2 654	2 857	3 159	3 112	3 250	3 700	4 028	93,9	211,3
BR Deutschland	8 943	9 259	10 455	12 315	13 450	13 880	14 527	14 966	15 769	17 860	91,9	133,1
Ελλάδα	975	1 143	1 145	1 348	1 423	1 477	1 700	1 751	2 229	2 469	78,7	352,2
France	9 677	9 625	11 422	12 451	12 806	13 809	15 179	16 255	18 099	19 314	87,1	204,4
Ireland	1 071	1 079	1 284	1 377	1 746	2 057	2 120	2 084	2 354	2 654	74,8	254,4
Italia	4 745	5 194	6 184	6 786	7 500	7 948	8 694	9 761	10 738	11 905	67,9	314,8
Luxembourg	65	69	77	86	92	98	99	101	107	113	87,9	143,9
Nederland	3 350	3 503	3 974	4 665	5 317	5 684	5 963	6 186	7 155	8 150	92,2	171,0
United Kingdom	4 983	5 167	5 548	6 177	6 670	7 246	8 139	9 381	11 115	12 174	80,6	219,6
<b>EUR 10</b>	<b>37 674</b>	<b>38 892</b>	<b>44 273</b>	<b>50 164</b>	<b>54 356</b>	<b>57 911</b>	<b>62 148</b>	<b>66 421</b>	<b>74 170</b>	<b>81 678</b>	<b>85,1</b>	<b>184,5</b>
España	:	:	:	:	:	:	:	:	:	:	:	:
Portugal	:	:	:	:	:	:	:	:	:	:	:	:
Sverige	1 158	1 372	1 587	1 949	2 050	1 988	2 074	2 330	2 727	:	:	:
USA	:	:	:	:	:	:	:	:	:	:	:	:
Nippon (Japan)	:	:	:	:	:	:	:	:	:	:	:	:
<b>5.4.3. Endelig landbrugsproduktion</b>	<b>Endproduktion der Landwirtschaft</b>										<b>Produzione finale agricoltura</b>	
Belgique/België	2 692	2 758	3 012	3 558	3 623	3 798	3 844	4 026	4 334	4 443	93,7	144,7
Danmark	2 520	2 786	2 936	3 540	3 952	4 287	4 369	4 461	5 086	5 750	89,4	224,3
BR Deutschland	12 816	13 449	14 865	17 870	19 663	20 452	21 286	21 605	23 062	26 715	92,6	140,0
Ελλάδα	2 646	3 238	3 314	3 912	4 052	4 454	4 760	5 407	6 360	7 434	73,8	366,5
France	18 797	18 611	20 592	22 888	23 911	26 108	29 197	30 721	32 880	37 348	93,8	219,3
Ireland	1 247	1 276	1 539	1 651	2 102	2 410	2 517	2 475	2 770	3 149	72,7	251,9
Italia	12 490	13 993	15 789	16 298	17 988	19 547	21 924	24 680	26 324	28 464	70,0	294,8
Luxembourg	84	87	93	102	112	116	119	118	132	155	94,4	162,2
Nederland	4 883	5 228	5 911	7 269	7 960	8 358	8 710	9 354	10 749	12 070	90,3	170,3
United Kingdom	7 276	8 020	8 417	9 588	10 280	10 778	12 485	14 605	17 299	19 441	77,5	231,1
<b>EUR 10</b>	<b>65 451</b>	<b>69 445</b>	<b>76 469</b>	<b>86 676</b>	<b>93 644</b>	<b>100 309</b>	<b>109 211</b>	<b>117 452</b>	<b>128 996</b>	<b>144 969</b>	<b>85,6</b>	<b>189,6</b>
España	:	:	:	:	:	:	:	:	:	:	:	:
Portugal	:	:	:	:	:	:	:	:	:	:	:	:
Sverige	1 706	2 108	2 322	2 834	2 922	2 835	2 935	3 289	3 825	:	:	:
USA	:	:	:	:	:	:	:	:	:	:	:	:
Nippon (Japan)	:	:	:	:	:	:	:	:	:	:	:	:

<sup>1)</sup> Oplysninger efter lande på grundlag af værdier i nationale møntenheder.  
 Med hensyn til definitioner og forklarende bemærkninger henvises til »Regnskaber — Landbrug, skovbrug«, udgave 1983.

<sup>1)</sup> Länderangaben auf der Grundlage von Werten in Landeswährung.  
 Zu Begriffsbestimmungen und Erläuterungen siehe „Gesamtrechnungen — Landwirtschaft, Forstwirtschaft“, Ausgabe 1983.

<sup>1)</sup> Per paese sulla base dei valori in moneta nazionale.  
 Per le definizioni e le note esplicative si rimanda al «Conti Economici — Agricoltura, silvicoltura», edizione 1983.

5.4. Regnskaber i løbende priser og vekselkurser

Gesamtrechnung in jeweiligen Preisen und Wechselkursen

Conti economici a prezzi e tassi di cambio correnti

(Mio ECU)

	1973	1974	1975	1976	1977	1978	1979	1980	1981	1982	1973	1982
<b>5.4.4. Forbrug af rå- og hjælpestoffer</b>											1875 = 100 <sup>1)</sup>	
	<b>Vorleistungen</b>					<b>Consumi intermedi</b>						
Belgique/België	1 369	1 544	1 660	1 948	2 119	2 085	2 209	2 332	2 484	2 526	86,5	149,3
Danmark	1 188	1 312	1 496	1 896	2 035	2 140	2 386	2 423	2 770	3 020	82,7	231,1
BR Deutschland	5 920	6 556	6 857	8 620	9 778	10 092	11 433	12 148	12 639	14 026	92,8	159,4
Ελλάδα	467	634	715	781	878	876	1 047	1 253	1 476	1 592	60,3	363,8
France	5 946	7 034	7 749	8 835	9 480	10 467	12 040	14 040	15 638	16 368	78,9	255,4
Ireland	403	492	532	607	750	883	1 123	1 144	1 336	1 476	68,0	341,5
Italia	3 046	3 868	4 237	4 618	5 141	5 510	6 152	7 259	8 204	8 721	63,6	336,6
Luxembourg	28	34	37	47	48	44	45	49	53	53	79,3	138,6
Nederland	2 316	2 726	2 871	3 533	3 996	4 208	4 722	5 257	5 657	6 251	88,2	181,6
United Kingdom	3 742	4 492	4 560	5 055	5 632	5 776	6 788	8 033	9 273	10 090	73,6	221,4
<b>EUR 10</b>	<b>24 425</b>	<b>28 692</b>	<b>30 714</b>	<b>35 940</b>	<b>39 855</b>	<b>42 081</b>	<b>47 946</b>	<b>53 937</b>	<b>59 530</b>	<b>64 122</b>	<b>79,5</b>	<b>208,8</b>
España	:	:	:	:	:	:	:	:	:	:	:	:
Portugal	:	:	:	:	:	:	:	:	:	:	:	:
Sverige	813	958	1 059	1 284	1 384	1 356	1 489	1 708	2 020	:	:	:
USA	:	:	:	:	:	:	:	:	:	:	:	:
Nippon (Japan)	:	:	:	:	:	:	:	:	:	:	:	:

	<b>Bruttoværditilvækst i markedspriser</b>			<b>Bruttowertschöpfung zu Marktpreisen</b>			<b>Valore aggiunto lordo ai prezzi di mercato</b>					
Belgique/België	1 323	1 214	1 352	1 610	1 505	1 713	1 634	1 694	1 850	1 917	102,6	139,1
Danmark	1 332	1 475	1 440	1 644	1 917	2 147	1 983	2 038	2 316	2 731	96,3	217,2
BR Deutschland	6 896	6 892	8 008	9 250	9 885	10 361	9 854	9 457	10 423	12 689	92,5	123,5
Ελλάδα	2 179	2 605	2 599	3 132	3 174	3 578	3 713	4 153	4 885	5 842	77,5	367,2
France	2 851	11 576	12 843	14 052	14 431	15 641	17 158	16 681	17 242	20 980	102,9	197,5
Ireland	844	784	1 007	1 044	1 353	1 526	1 394	1 331	1 435	1 673	75,1	204,6
Italia	9 445	10 124	11 552	11 680	12 847	14 038	15 772	17 421	18 119	19 743	72,4	279,5
Luxembourg	56	53	56	55	64	72	74	69	78	102	104,5	178,0
Nederland	2 567	2 501	3 040	3 736	3 964	4 150	3 987	4 097	5 092	5 819	92,3	159,6
United Kingdom	3 534	3 528	3 857	4 533	4 648	5 002	5 697	6 572	8 026	9 351	82,2	242,6
<b>EUR 10</b>	<b>41 026</b>	<b>40 753</b>	<b>45 755</b>	<b>50 737</b>	<b>53 789</b>	<b>58 228</b>	<b>61 266</b>	<b>63 516</b>	<b>69 466</b>	<b>80 847</b>	<b>89,7</b>	<b>176,7</b>
España	:	:	:	:	:	:	:	:	:	:	:	:
Portugal	:	:	:	:	:	:	:	:	:	:	:	:
Sverige	893	1 149	1 263	1 550	1 538	1 479	1 446	1 581	1 805	:	:	:
USA	:	:	:	:	:	:	:	:	:	:	:	:
Nippon (Japan)	:	:	:	:	:	:	:	:	:	:	:	:

	<b>Bruttoværditilvækst i faktorpriser</b>			<b>Bruttowertschöpfung zu Faktorkosten</b>			<b>Valore aggiunto lordo al costo dei fattori</b>					
Belgique/België	1 392	1 282	1 467	1 802	1 640	1 841	1 765	1 811	1 967	2 028	99,5	135,7
Danmark	1 347	1 484	1 457	1 677	1 956	2 049	1 893	1 931	2 257	2 724	96,2	214,1
BR Deutschland	7 642	7 545	8 846	10 130	10 584	11 001	10 411	9 864	10 741	12 972	92,8	114,3
Ελλάδα	2 205	2 647	2 640	3 183	3 286	3 669	3 749	4 175	5 058	6 035	77,2	373,5
France	12 574	12 096	13 264	14 259	14 562	15 633	16 858	16 483	17 327	20 733	97,4	189,0
Ireland	842	792	1 012	1 040	1 351	1 509	1 367	1 309	1 451	1 747	74,6	212,7
Italia	9 920	10 460	12 142	12 150	13 485	14 783	16 579	18 297	19 022	20 720	72,3	279,0
Luxembourg	56	55	59	59	74	76	80	76	83	107	99,4	177,6
Nederland	2 505	2 480	2 970	3 682	3 886	4 049	3 918	4 000	4 969	5 677	92,3	159,4
United Kingdom	3 728	3 853	4 334	4 752	4 844	5 147	5 792	6 907	8 318	9 670	77,1	223,3
<b>EUR 10</b>	<b>42 211</b>	<b>42 694</b>	<b>48 191</b>	<b>52 734</b>	<b>55 666</b>	<b>59 758</b>	<b>62 412</b>	<b>64 853</b>	<b>71 193</b>	<b>82 413</b>	<b>87,6</b>	<b>171,0</b>
España	:	:	:	:	:	:	:	:	:	:	:	:
Portugal	:	:	:	:	:	:	:	:	:	:	:	:
Sverige	869	1 127	1 224	1 507	1 518	1 469	1 445	1 583	1 817	:	:	:
USA	:	:	:	:	:	:	:	:	:	:	:	:
Nippon (Japan)	:	:	:	:	:	:	:	:	:	:	:	:

<sup>1)</sup> Oplysninger efter lande på grundlag af værdier i nationale møntenheder. Med hensyn til definitioner og forklarende bemærkninger henvises til »Regnskaber — Landbrug, skovbrug«, udgave 1983.

<sup>1)</sup> Länderangaben auf der Grundlage von Werten in Landeswährung. Zu Begriffsbestimmungen und Erläuterungen siehe »Gesamtrechnungen — Landwirtschaft, Forstwirtschaft«, Ausgabe 1983.

<sup>1)</sup> Per paese sulla base dei valori in moneta nazionale. Per le definizioni e le note esplicative si rimanda ai »Conti Economici — Agricoltura, silvicoltura«, edizione 1983.

#### 5.4. Regnskaber i priser og vekselkurser for 1975

#### Gesamtrechnung in Preisen und Wechselkursen von 1975

#### Conti economici a prezzi e tassi di cambio del 1975

	(Mio ECU)											
	1973	1974	1975	1976	1977	1978	1979	1980	1981	1982	1973	1982
	1975 = 100											
<b>5.4.7. Endelig vegetabilsk produktion</b>	<b>Pflanzliche Endproduktion</b>			<b>Produzione vegetale finale</b>								
Belgique/België	1 115	1 137	1 012	947	1 015	1 073	1 066	1 040	1 072	1 109	110,2	109,5
Danmark	733	934	753	739	956	904	949	917	1 018	1 148	97,3	152,5
BR Deutschland	4 593	4 681	4 397	4 234	4 834	5 111	4 937	4 803	4 829	5 961	104,5	135,6
Ελλάδα	1 839	1 978	2 169	2 163	2 042	2 293	2 141	2 463	2 489	2 532	84,8	116,7
France	10 549	9 964	8 899	8 663	9 020	10 110	10 885	10 743	10 338	11 772	118,5	132,3
Ireland	241	239	255	245	304	310	297	299	292	318	94,7	124,6
Italia	9 043	9 076	9 565	8 937	9 017	9 281	10 021	10 515	10 310	9 762	94,5	102,1
Luxembourg	24	22	16	12	17	15	15	13	15	24	147,6	145,2
Nederland	1 901	1 982	1 939	2 042	2 039	2 208	2 255	2 372	2 528	2 693	98,0	138,9
United Kingdom	3 119	3 123	2 816	2 597	3 103	3 315	3 368	3 604	3 577	4 002	110,7	142,1
<b>EUR 10</b>	<b>33 157</b>	<b>33 135</b>	<b>31 822</b>	<b>30 578</b>	<b>32 346</b>	<b>34 620</b>	<b>35 933</b>	<b>36 768</b>	<b>36 467</b>	<b>39 319</b>	<b>104,2</b>	<b>123,6</b>
España	:	:	:	:	:	:	:	:	:	:	:	:
Portugal	:	:	:	:	:	:	:	:	:	:	:	:
Sverige	:	:	723	750	737	760	740	749	742	:	:	:
USA	:	:	:	:	:	:	:	:	:	:	:	:
Nippon (Japan)	:	:	:	:	:	:	:	:	:	:	:	:
<b>5.4.8. Endelig animalsk produktion</b>	<b>Tierische Endproduktion</b>			<b>Produzione animale finale</b>								
Belgique/België	2 079	2 129	2 000	2 033	2 032	2 090	2 109	2 151	2 150	2 299	104,0	114,9
Danmark	2 209	2 275	2 183	2 233	2 311	2 430	2 481	2 558	2 597	2 602	101,2	119,2
BR Deutschland	10 359	10 382	10 455	10 801	10 968	11 366	11 541	11 888	11 713	11 864	99,1	113,5
Ελλάδα	1 143	1 115	1 145	1 176	1 148	1 183	1 224	1 232	1 256	1 246	99,8	108,8
France	11 078	11 527	11 422	11 529	11 426	11 797	12 543	12 749	12 983	13 080	97,0	114,5
Ireland	1 182	1 216	1 284	1 226	1 310	1 405	1 404	1 392	1 362	1 389	92,1	108,1
Italia	5 838	6 021	6 184	6 400	6 680	6 924	7 200	7 392	7 472	7 522	94,4	121,6
Luxembourg	72	75	77	77	75	78	77	76	76	76	93,4	98,5
Nederland	3 733	3 971	3 974	4 105	4 321	4 606	4 836	4 948	5 183	5 320	93,9	133,9
United Kingdom	5 973	5 688	5 548	5 646	5 809	5 964	6 016	6 062	6 004	6 238	107,7	112,4
<b>EUR 10</b>	<b>43 666</b>	<b>44 399</b>	<b>44 273</b>	<b>45 225</b>	<b>46 079</b>	<b>47 842</b>	<b>49 429</b>	<b>50 447</b>	<b>50 796</b>	<b>51 635</b>	<b>98,6</b>	<b>116,6</b>
España	:	:	:	:	:	:	:	:	:	:	:	:
Portugal	:	:	:	:	:	:	:	:	:	:	:	:
Sverige	2 166	2 388	1 587	1 644	1 664	1 692	1 742	1 785	1 790	:	:	:
USA	:	:	:	:	:	:	:	:	:	:	:	:
Nippon (Japan)	:	:	:	:	:	:	:	:	:	:	:	:
<b>5.4.9. Endelig landbrugsproduktion</b>	<b>Endproduktion der Landwirtschaft</b>			<b>Produzione finale dell'agricoltura</b>								
Belgique/België	3 194	3 266	3 012	2 980	3 047	3 163	3 175	3 192	3 222	3 407	106,0	113,1
Danmark	2 942	3 209	2 936	2 972	3 268	3 334	3 430	3 475	3 614	3 750	100,2	127,7
BR Deutschland	14 983	15 077	14 865	15 048	15 817	16 481	16 481	16 703	16 560	17 843	100,8	120,0
Ελλάδα	2 982	3 093	3 314	3 339	3 190	3 476	3 365	3 694	3 745	3 778	90,0	114,0
France	21 981	21 837	20 592	20 403	20 578	22 060	23 341	23 486	23 184	24 742	106,7	120,1
Ireland	1 424	1 454	1 539	1 471	1 614	1 715	1 701	1 691	1 654	1 706	92,5	110,8
Italia	14 919	15 135	15 789	15 376	15 736	16 246	17 264	17 952	17 827	17 328	94,5	109,8
Luxembourg	96	97	93	89	92	94	92	89	91	100	102,8	106,6
Nederland	5 630	5 949	5 911	6 141	6 354	6 814	7 091	7 321	7 710	8 013	95,3	135,6
United Kingdom	9 160	8 875	8 417	8 293	8 966	9 338	9 442	9 735	9 651	10 314	108,8	122,5
<b>EUR 10</b>	<b>77 311</b>	<b>77 993</b>	<b>76 469</b>	<b>76 112</b>	<b>78 661</b>	<b>82 721</b>	<b>85 381</b>	<b>87 338</b>	<b>87 258</b>	<b>90 980</b>	<b>101,1</b>	<b>119,0</b>
España	:	:	:	:	:	:	:	:	:	:	:	:
Portugal	:	:	:	:	:	:	:	:	:	:	:	:
Sverige	2 179	2 401	2 322	2 409	2 412	2 463	2 494	2 545	2 541	:	:	:
USA	:	:	:	:	:	:	:	:	:	:	:	:
Nippon (Japan)	:	:	:	:	:	:	:	:	:	:	:	:

Med hensyn til definitioner og forklarende bemærkninger henvises til »Regnskaber — Landbrug, skovbrug«, udgave 1983.

Zu Begriffsbestimmungen und Erläuterungen siehe „Gesamtrechnungen — Landwirtschaft, Forstwirtschaft“, Ausgabe 1983.

Per le definizioni e le note esplicative si rimanda ai «Conti Economici — Agricoltura, silvicoltura», edizione 1983.



5.4. Regnskaber i priser og  
 vekselkurser for 1975

Gesamtrechnung in Preisen  
 und Wechselkursen von 1975

Conti economici a prezzi e  
 tassi di cambio del 1975

(Mio ECU)

	1973	1974	1975	1976	1977	1978	1979	1980	1981	1982	1973	1982
1975 = 100												
<b>5.4.10.</b>	<b>Forbrug af rå- og hjælpestoffer</b>			<b>Vorleistungen</b>			<b>Consumi intermedi</b>					
Belgique/België	1 658	1 653	1 660	1 657	1 675	1 666	1 679	1 660	1 649	1 634	99,9	98,4
Danmark	1 460	1 435	1 496	1 665	1 704	1 839	1 965	1 885	1 864	1 888	97,6	126,2
BR Deutschland	6 914	6 769	6 857	7 336	7 702	7 960	8 448	8 532	8 017	8 228	100,8	120,0
Ελλάδα	629	647	715	731	774	807	826	868	888	895	88,0	125,2
France	8 204	8 178	7 749	8 355	8 568	9 162	9 700	9 869	9 978	10 078	105,9	130,1
Ireland	598	558	532	586	644	739	850	762	795	785	112,4	147,5
Italia	4 188	4 247	4 237	4 538	4 801	5 146	5 462	5 594	5 372	5 363	98,8	126,6
Luxembourg	36	37	37	41	39	35	34	34	36	36	95,5	95,8
Nederland	2 750	2 833	2 871	3 062	3 136	3 365	3 544	3 703	3 694	3 767	95,8	131,2
United Kingdom	4 771	4 572	4 560	4 666	4 707	4 704	4 795	4 703	4 588	4 752	104,6	104,2
<b>EUR 10</b>	<b>31 208</b>	<b>30 930</b>	<b>30 714</b>	<b>32 637</b>	<b>33 749</b>	<b>35 422</b>	<b>37 304</b>	<b>37 611</b>	<b>36 880</b>	<b>37 426</b>	<b>101,6</b>	<b>121,9</b>
España	:	:	:	:	:	:	:	:	:	:	:	:
Portugal	:	:	:	:	:	:	:	:	:	:	:	:
Sverige	1 027	1 056	1 059	1 122	1 166	1 179	1 213	1 211	1 211	:	:	:
USA	:	:	:	:	:	:	:	:	:	:	:	:
Nippon (Japan)	:	:	:	:	:	:	:	:	:	:	:	:

	<b>Bruttoværditilvækst i markedspriser</b>			<b>Brutto-Wertschöpfung zu Marktpreisen</b>			<b>Valore aggiunto lordo ai prezzi di mercato</b>					
Belgique/België	1 536	1 613	1 352	1 323	1 372	1 497	1 496	1 532	1 573	1 773	113,6	131,1
Danmark	1 482	1 774	1 440	1 308	1 564	1 495	1 465	1 590	1 751	1 862	102,9	129,3
BR Deutschland	8 068	8 309	8 008	7 712	8 116	8 522	8 034	8 171	8 543	9 614	100,7	120,1
Ελλάδα	2 353	2 446	2 599	2 608	2 416	2 670	2 538	2 826	2 857	2 882	90,5	110,9
France	13 777	13 659	12 843	12 049	12 010	12 898	13 640	13 617	13 207	14 664	107,3	114,2
Ireland	825	896	1 007	885	970	976	850	929	860	921	82,0	91,5
Italia	10 731	10 887	11 552	10 838	10 935	11 100	11 802	12 358	12 454	11 965	92,9	103,6
Luxembourg	60	60	56	48	53	59	58	55	55	64	107,7	113,9
Nederland	2 880	3 117	3 040	3 078	3 219	3 448	3 547	3 617	4 016	4 246	94,8	139,7
United Kingdom	4 389	4 303	3 857	3 627	4 259	4 634	4 647	5 032	5 062	5 562	113,8	144,2
<b>EUR 10</b>	<b>46 102</b>	<b>47 063</b>	<b>45 755</b>	<b>43 475</b>	<b>44 912</b>	<b>47 299</b>	<b>48 077</b>	<b>49 727</b>	<b>50 378</b>	<b>53 554</b>	<b>100,8</b>	<b>117,0</b>
España	:	:	:	:	:	:	:	:	:	:	:	:
Portugal	:	:	:	:	:	:	:	:	:	:	:	:
Sverige	1 152	1 345	1 263	1 286	1 246	1 284	1 281	1 333	1 331	:	:	:
USA	:	:	:	:	:	:	:	:	:	:	:	:
Nippon (Japan)	:	:	:	:	:	:	:	:	:	:	:	:

I løbende priser og vekselkurser  
 In jeweiligen Preisen und Wechselkursen  
 A prezzi e tassi di cambio correnti

1982

I priser og vekselkurser for 1975  
 In Preisen und Wechselkursen von 1975  
 A prezzi e tassi di cambio del 1975

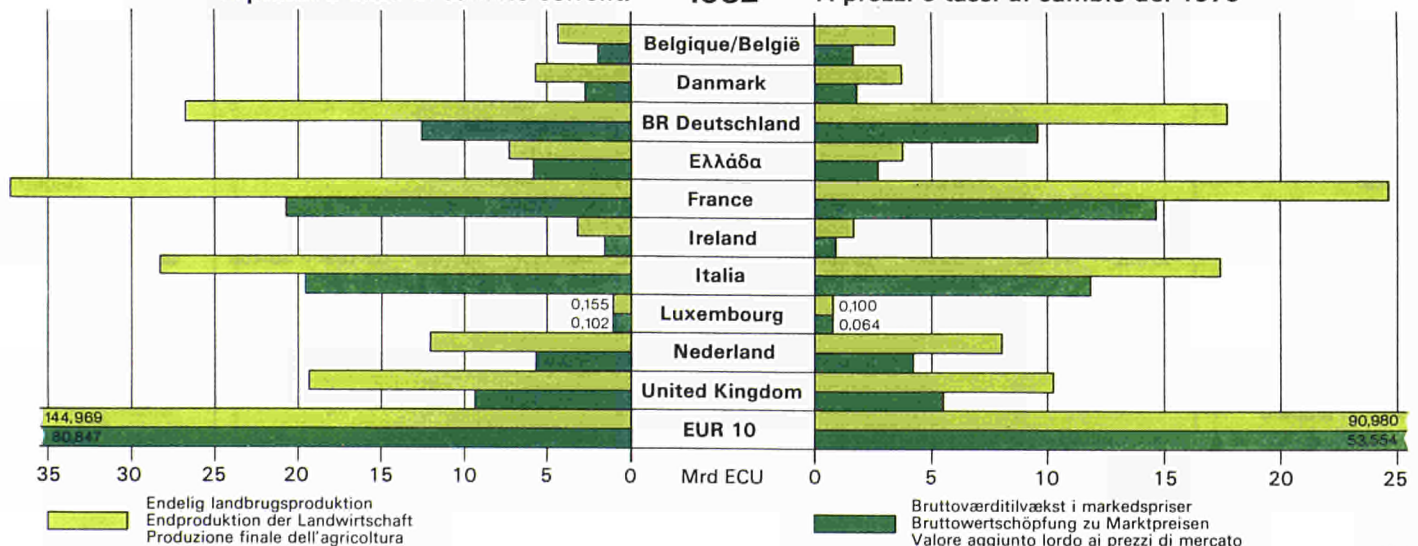

## 5.5. Struktur

## Struktur

## Struttura

Bedrifter  $\geq 1$  ha  
 efter størrelse

Betriebe  $\geq 1$  ha  
 nach Größenklassen

Aziende  $\geq 1$  ha  
 per classi di ampiezza

	1973	1974	1975	1976	1977	1978	1979	1980	1981	1982	1981	1977
<b>5.5.1.</b>	<b>1 — &lt;5 ha</b>										<b>1975</b>	<b>EUR 10</b>
											<b>= 100</b>	<b>= 100</b>
Belgique/België	35 290	33 509	31 550	30 169	29 039	28 200	26 907	25 878	25 208	24 488	79,9	1,1
Danmark	16 658	16 043	15 503	14 843	14 416	13 910	13 560	12 880	12 159	11 718	78,4	0,5
BR Deutschland	344 462	323 150	311 683	304 827	287 459	281 223	261 431	257 788	250 916	243 584	80,5	10,7
Ελλάδα	:	:	544 000	:	519 100	:	:	:	:	:	:	19,4
France	280 000	264 000	248 000	235 000	228 000	221 000	237 000	234 000	220 000	:	88,7	8,5
Ireland	:	:	34 400	:	33 500	:	:	:	:	:	:	1,2
Italia	:	:	1 467 600	:	1 501 076	:	:	:	:	:	:	56,0
Luxembourg	1 252	1 171	1 076	1 007	986	962	948	911	759	735	70,5	0,0
Nederland	37 530	36 972	35 814	34 487	33 029	32 473	31 875	30 955	29 884	29 503	83,4	1,2
United Kingdom	46 625	40 897	38 827	38 560	35 884	36 148	37 600	29 381	27 692	28 789	71,3	1,3
EUR 10	:	:	2 728 000	:	2 682 000	:	:	:	:	:	:	100
España	:	:	:	:	:	:	:	:	:	:	:	:
Portugal	:	:	:	:	:	:	:	:	:	:	:	:
Sverige <sup>1)</sup>	26 409	25 247	23 884	24 804	22 906	21 670	20 286	19 248	18 588	:	77,8	0,9
USA	:	:	:	:	:	:	:	:	:	:	:	:
Nippon (Japan)	:	:	:	:	:	:	:	:	:	:	:	:
<b>5.5.2.</b>	<b>5 — &lt;10 ha</b>											
Belgique/België	26 458	25 121	23 389	21 986	20 911	19 895	19 031	18 089	17 411	16 820	74,4	2,1
Danmark	26 928	26 109	25 072	24 066	23 152	22 495	21 588	20 503	19 498	18 501	77,8	2,3
BR Deutschland	195 045	184 667	178 981	173 723	165 737	161 229	153 189	149 122	144 392	140 514	80,7	16,4
Ελλάδα	:	:	155 200	:	150 560	:	:	:	:	:	:	14,9
France	208 000	197 000	185 000	180 000	174 000	169 000	167 000	165 000	151 000	:	81,6	17,2
Ireland	:	:	37 700	:	37 600	:	:	:	:	:	:	3,7
Italia	:	:	373 700	:	377 433	:	:	:	:	:	:	37,3
Luxembourg	782	726	680	640	604	581	537	513	488	442	71,8	0,1
Nederland	32 983	31 808	30 677	29 889	28 889	27 970	27 065	26 101	25 230	24 641	82,2	2,9
United Kingdom	36 226	34 875	33 985	34 021	32 940	32 779	32 647	31 173	30 046	29 979	88,4	3,3
EUR 10	:	:	1 044 000	:	1 012 000	:	:	:	:	:	:	100
España	:	:	:	:	:	:	:	:	:	:	:	:
Portugal	:	:	:	:	:	:	:	:	:	:	:	:
Sverige	34 408	32 856	31 357	30 321	28 879	27 648	26 377	25 474	24 397	:	77,8	2,9
USA	:	:	:	:	:	:	:	:	:	:	:	:
Nippon (Japan)	:	:	:	:	:	:	:	:	:	:	:	:
<b>5.5.3.</b>	<b>10 — &lt;20 ha</b>											
Belgique/België	30 601	29 636	28 473	27 608	26 727	25 901	25 015	24 288	23 599	22 923	82,9	3,0
Danmark	39 501	38 261	36 702	35 301	34 343	33 453	32 098	30 838	29 231	28 147	79,6	3,8
BR Deutschland	231 023	218 892	211 711	206 323	199 366	194 070	186 645	181 298	176 364	172 072	83,3	22,3
Ελλάδα	:	:	46 200	:	47 940	:	:	:	:	:	:	5,4
France	310 000	291 000	275 000	261 000	252 000	243 000	243 000	240 000	228 000	:	82,9	28,2
Ireland	:	:	70 600	:	67 400	:	:	:	:	:	:	7,5
Italia	:	:	179 200	:	183 807	:	:	:	:	:	:	20,5
Luxembourg	1 209	1 159	1 030	953	852	795	731	679	634	596	61,6	0,1
Nederland	46 531	45 116	43 995	42 636	41 191	39 887	38 553	37 259	36 115	35 118	82,1	4,6
United Kingdom	45 500	44 140	43 273	42 598	41 392	40 718	40 195	39 764	39 159	38 468	90,5	4,6
EUR 10	:	:	936 000	:	895 000	:	:	:	:	:	:	100
España	:	:	:	:	:	:	:	:	:	:	:	:
Portugal	:	:	:	:	:	:	:	:	:	:	:	:
Sverige	34 259	33 539	32 385	31 388	30 499	29 713	28 925	28 123	27 276	:	84,2	3,4
USA	:	:	:	:	:	:	:	:	:	:	:	:
Nippon (Japan)	:	:	:	:	:	:	:	:	:	:	:	:

<sup>1)</sup> Sverige 2,1-5,0 ha.  
 Opdelingen efter bedriftsstørrelse er foretaget på grundlag af udnyttet landbrugsareal (ULA).

<sup>1)</sup> Sverige 2,1-5,0 ha.  
 Die Gliederung nach Betriebsgrößenklassen bezieht sich auf die landwirtschaftlich genutzte Fläche (LF).

<sup>1)</sup> Sverige 2,1-5,0 ha.  
 La ripartizione per classi delle aziende si riferisce alla superficie agricola utilizzata (SAU).

5.5. Struktur

Struktur

Struttura

Bedrifter  $\geq 1$  ha  
 efter størrelse

Betriebe  $\geq 1$  ha  
 nach Größenklassen

Aziende  $\geq 1$  ha  
 per classi di ampiezza

	1973	1974	1975	1976	1977	1978	1979	1980	1981	1982	1981	1977	
5.5.4.	20 — < 50 ha										1975 = 100	EUR 10 = 100	
Belgique/België	18 453	18 604	18 784	18 928	19 062	19 107	19 136	19 090	19 017	19 033	101,2	2,2	
Danmark	43 089	42 601	42 438	42 042	41 784	41 413	40 928	40 356	39 691	38 884	93,5	4,8	
BR Deutschland	173 515	175 920	176 123	177 007	178 890	177 986	178 522	177 878	176 446	174 447	100,2	20,7	
Ελλάδα	:	:	11 300	:	12 570	:	:	:	:	:	:	1,5	
France	365 000	365 000	361 000	357 000	352 000	347 000	347 000	345 000	339 000	:	93,9	40,7	
Ireland	:	:	65 600	:	67 000	:	:	:	:	:	:	7,7	
Italia	:	:	86 600	:	91 439	:	:	:	:	:	:	10,6	
Luxembourg	2 450	2 387	2 290	2 205	2 110	1 975	1 902	1 807	1 673	1 596	73,1	0,2	
Nederland	29 566	29 888	30 104	30 248	30 407	30 444	30 628	30 798	30 918	31 000	102,7	3,5	
United Kingdom	75 474	73 696	72 705	71 606	70 123	69 119	68 094	67 593	66 575	65 702	91,6	8,1	
EUR 10	:	:	867 000	:	865 000	:	:	:	:	:	:	100	
España	:	:	:	:	:	:	:	:	:	:	:	:	
Portugal	:	:	:	:	:	:	:	:	:	:	:	:	
Sverige	32 382	32 341	32 168	32 048	31 988	32 083	31 979	31 751	31 336	:	97,4	3,7	
USA	:	:	:	:	:	:	:	:	:	:	:	:	
Nippon (Japan)	:	:	:	:	:	:	:	:	:	:	:	:	
5.5.5.	$\geq 50$ ha												
Belgique/België	3 100	3 228	3 361	3 484	3 570	3 687	3 764	3 836	3 896	4 029	115,9	1,1	
Danmark	9 747	9 648	10 118	10 492	10 705	10 993	11 448	11 765	12 234	12 619	120,9	3,2	
BR Deutschland	23 764	25 277	26 234	27 136	28 292	29 134	30 247	31 292	32 351	33 506	123,3	8,5	
Ελλάδα	:	:	1 300	:	1 540	:	:	:	:	:	:	0,5	
France	137 000	139 000	140 000	141 000	143 000	146 000	149 000	151 000	152 000	:	108,6	43,2	
Ireland	:	:	19 600	:	19 500	:	:	:	:	:	:	5,9	
Italia	:	:	37 500	:	38 217	:	:	:	:	:	:	11,5	
Luxembourg	413	429	520	571	649	689	746	787	846	868	162,7	0,2	
Nederland	2 956	3 080	3 211	3 375	3 507	3 603	3 744	3 847	4 009	4 122	124,9	1,1	
United Kingdom	82 775	83 832	82 753	82 750	81 454	81 438	81 356	81 331	81 009	80 975	97,9	24,6	
EUR 10	:	:	325 000	:	330 000	:	:	:	:	:	:	100	
España	:	:	:	:	:	:	:	:	:	:	:	:	
Portugal	:	:	:	:	:	:	:	:	:	:	:	:	
Sverige	11 479	11 856	12 155	12 393	12 646	12 887	13 064	13 286	13 539	:	111,4	3,8	
USA	:	:	:	:	:	:	:	:	:	:	:	:	
Nippon (Japan)	:	:	:	:	:	:	:	:	:	:	:	:	
5.5.6.	I alt ( $\geq 1$ ha)	Insgesamt ( $\geq 1$ ha)										Totale ( $\geq 1$ ha)	
Belgique/België	113 902	110 098	105 557	102 175	99 309	96 790	93 853	91 181	89 131	87 293	84,4	1,7	
Danmark	135 923	132 662	129 833	126 744	124 400	122 264	119 622	116 342	112 813	109 869	86,9	2,2	
BR Deutschland	967 809	927 906	904 732	889 016	858 744	843 642	810 034	797 378	780 469	764 123	86,3	14,8	
Ελλάδα	:	:	758 000	:	731 710	:	:	:	:	:	:	12,6	
France	1 300 000	1 256 000	1 209 000	1 174 000	1 149 000	1 126 000	1 143 000	1 135 000	1 090 000	:	90,2	19,9	
Ireland	:	:	227 900	:	225 000	:	:	:	:	:	:	3,9	
Italia	:	:	2 144 600	:	2 191 972	:	:	:	:	:	:	37,9	
Luxembourg	6 106	5 872	5 596	5 376	5 201	5 002	4 864	4 697	4 400	4 237	78,6	0,1	
Nederland	149 566	146 864	143 801	140 635	137 023	134 377	131 865	128 960	126 156	124 384	87,7	2,4	
United Kingdom	286 600	277 740	271 543	269 535	261 793	260 202	259 892	249 242	244 481	243 913	90,0	4,5	
EUR 10	:	:	5 900 000	:	5 784 000	:	:	:	:	:	:	100	
España	:	:	:	:	:	:	:	:	:	:	:	:	
Portugal	:	:	:	:	:	:	:	:	:	:	:	:	
Sverige <sup>1)</sup>	138 937	135 839	131 949	130 954	126 918	124 001	120 631	117 882	115 136	:	87,3	2,2	
USA	:	:	:	:	:	:	:	:	:	:	:	:	
Nippon (Japan)	:	:	:	:	:	:	:	:	:	:	:	:	

<sup>1)</sup> > 2 ha.  
 Opdelingen efter bedriftsstørrelse er foretaget på grundlag af udnyttet landbrugsareal (ULA).

<sup>1)</sup> > 2 ha.  
 Die Gliederung nach Betriebsgrößenklassen bezieht sich auf die landwirtschaftlich genutzte Fläche (LF).

<sup>1)</sup> > 2 ha.  
 La ripartizione per classi delle aziende si riferisce alla superficie agricola utilizzata (SAU).

## 5.5. Struktur

## Struktur

## Struttura

Udnyttet landbrugsareal  
 af bedrifter  $\geq 1$  ha

Landwirtschaftlich genutzte Fläche  
 der Betriebe  $\geq 1$  ha

Superficie agricola utilizzata  
 di aziende  $\geq 1$  ha

(1 000 ha)

	1973	1974	1975	1976	1977	1978	1979	1980	1981	1982	1981	1977		
<b>5.5.7. I alt (<math>\geq 1</math> ha)</b>											<b>Insgesamt (<math>\geq 1</math> ha)</b>	<b>Totale (<math>\geq 1</math> ha)</b>	<b>1975 = 100</b>	<b>EUR 10 = 100</b>
Belgique/België	1 491	1 479	1 462	1 453	1 444	1 433	1 420	1 407	1 399	1 395	95,7	1,6		
Danmark	2 975	2 927	2 936	2 932	2 926	2 923	2 919	2 904	2 896	2 887	98,6	3,3		
BR Deutschland	12 591	12 508	12 462	12 425	12 344	12 305	12 203	12 172	12 112	12 046	97,2	13,7		
Ελλάδα	:	:	3 241	:	3 125	:	:	:	:	:	:	3,5		
France	29 649	29 541	29 426	29 310	29 250	29 150	28 845	28 845	28 992	:	98,5	32,6		
Ireland	:	:	5 077	:	5 068	:	:	:	:	:	:	5,6		
Italia	:	:	16 188	:	16 271	:	:	:	:	:	:	18,1		
Luxembourg	132	132	132	131	132	130	130	130	128	127	97,0	0,1		
Nederland	2 091	2 083	2 074	2 065	2 053	2 038	2 026	2 013	2 004	1 998	96,6	2,3		
United Kingdom	17 550	17 806	17 451	17 440	17 171	17 163	17 130	17 123	16 975	16 934	97,3	19,1		
<b>EUR 10</b>	:	:	<b>90 448</b>	:	<b>89 783</b>	:	:	:	:	:	:	<b>100</b>		
España	:	:	:	:	:	:	:	:	:	:	:	:		
Portugal	:	:	:	:	:	:	:	:	:	:	:	:		
Sverige <sup>1)</sup>	2 984	2 991	2 980	2 980	2 973	2 973	2 959	2 951	2 938	:	98,6	3,3		
USA	:	:	:	:	:	:	:	:	:	:	:	:		
Nippon (Japan)	:	:	:	:	:	:	:	:	:	:	:	:		

## 5.5.8.

Heraf:  $\geq 20$  haDarunter:  $\geq 20$  haDi cui:  $\geq 20$  ha

Belgique/België	770	785	802	819	833	843	852	858	865	877	107,9	1,3
Danmark	2 158	2 137	2 178	2 203	2 218	2 233	2 257	2 269	2 294	2 309	105,3	3,5
BR Deutschland	6 940	7 162	7 284	7 386	7 509	7 595	7 706	7 792	7 855	7 896	107,8	11,8
Ελλάδα	:	:	376	:	398	:	:	:	:	:	:	0,6
France	23 070	23 260	23 430	23 580	23 700	23 800	23 445	23 460	23 960	:	102,3	37,3
Ireland	:	:	3 723	:	3 715	:	:	:	:	:	:	5,8
Italia	:	:	7 767	:	7 700	:	:	:	:	:	:	12,1
Luxembourg	105	106	108	110	113	111	113	114	113	113	104,6	0,2
Nederland	1 082	1 104	1 122	1 141	1 160	1 172	1 187	1 203	1 219	1 233	108,6	1,8
United Kingdom	16 503	16 789	16 463	16 457	16 219	16 223	16 194	16 228	16 105	16 073	97,8	25,5
<b>EUR 10</b>	:	:	<b>63 253</b>	:	<b>63 564</b>	:	:	:	:	:	:	<b>100</b>
España	:	:	:	:	:	:	:	:	:	:	:	:
Portugal	:	:	:	:	:	:	:	:	:	:	:	:
Sverige	2 117	2 151	2 173	2 193	2 216	2 242	2 253	2 267	2 276	:	104,7	3,4
USA	:	:	:	:	:	:	:	:	:	:	:	:
Nippon (Japan)	:	:	:	:	:	:	:	:	:	:	:	:

## 5.5.9.

Heraf:  $\geq 50$  haDarunter:  $\geq 50$  haDi cui:  $\geq 50$  ha

Belgique/België	235	244	254	264	272	280	286	292	299	308	117,7	0,7
Danmark	854	847	887	921	938	960	994	1 021	1 061	1 095	119,6	2,5
BR Deutschland	1 888	2 001	2 084	2 150	2 228	2 295	2 366	2 449	2 534	2 620	121,6	6,0
Ελλάδα	:	:	94	:	96	:	:	:	:	:	:	0,3
France	11 700	11 960	12 230	12 410	12 590	12 750	12 483	12 500	13 233	:	110,6	34,0
Ireland	:	:	1 667	:	1 666	:	:	:	:	:	:	4,5
Italia	:	:	5 208	:	4 961	:	:	:	:	:	:	13,4
Luxembourg	26	28	33	37	42	45	49	52	56	58	169,7	0,1
Nederland	235	246	255	268	279	286	294	300	310	319	121,6	0,8
United Kingdom	14 053	14 375	14 094	14 107	13 911	13 947	13 948	13 999	13 910	13 904	98,7	37,6
<b>EUR 10</b>	:	:	<b>36 806</b>	:	<b>36 983</b>	:	:	:	:	:	:	<b>100</b>
España	:	:	:	:	:	:	:	:	:	:	:	:
Portugal	:	:	:	:	:	:	:	:	:	:	:	:
Sverige	1 099	1 131	1 157	1 177	1 199	1 220	1 233	1 251	1 271	:	109,9	3,2
USA	:	:	:	:	:	:	:	:	:	:	:	:
Nippon (Japan)	:	:	:	:	:	:	:	:	:	:	:	:

<sup>1)</sup> > 2 ha agerjord.  
 Opdelingen efter bedriftsstørrelse er foretaget på  
 grundlag af udnyttet landbrugsareal (ULA).

<sup>1)</sup> > 2 ha Ackerland.  
 Die Gliederung nach Betriebsgrößenklassen bezieht sich  
 auf die landwirtschaftlich genutzte Fläche (LF).

<sup>1)</sup> > 2 ha seminativi.  
 La ripartizione per classi delle aziende si riferisce alla  
 superficie agricola utilizzata (SAU).

5.5. Struktur

Struktur

Struttura

Arbejdskraft<sup>1)</sup>

Arbeitskräfte<sup>1)</sup>

Manopera<sup>1)</sup>

(1 000)

	1973	1974	1975	1976	1977	1978	1979	1980	1981	1982	1981	1981
<b>5.5.10. I alt</b>											<b>1975 = 100</b>	<b>EUR 10 = 100</b>
<b>Insgesamt</b>												
<b>Totale</b>												
Belgique/België	128	123	119	113	108	105	104	98	95	94	79,8	1,8
Danmark	166	161	156	155	151	149	147	142	138	136	88,5	2,6
BR Deutschland	1 101	1 037	984	984	876	919	818	799	785	767	79,8	14,7
Ελλάδα	:	:	:	:	:	:	:	:	:	:	:	:
France	1 769	1 736	1 709	1 679	1 654	1 628	1 618	1 569	1 521	:	89,0	28,5
Ireland	361*	349*	344*	330*	318*	306*	293*	284*	278*	:	80,8	5,2
Italia	2 195	2 247	2 060	2 041	1 981	1 936	1 885	1 814	1 738	1 603	84,4	32,5
Luxembourg	13	12	12	11	11	10	10	9	9	8	75,0	0,2
Nederland	264	260	245	249	236	231	246	247	240	237	98,0	4,5
United Kingdom	626	603	589	589	569	576	565	550	540	536	91,7	10,1
<b>EUR 10*</b>	<b>6 623</b>	<b>6 428</b>	<b>6 218</b>	<b>6 151</b>	<b>5 904</b>	<b>5 860</b>	<b>5 686</b>	<b>5 512</b>	<b>5 344</b>	:	<b>85,9</b>	<b>100</b>
España	:	:	:	:	:	:	:	:	:	:	:	:
Portugal	:	:	:	:	:	:	:	:	:	:	:	:
Sverige	313	305	293	282	273	267	260	243	243	:	82,9	4,6
USA	:	:	:	:	:	:	:	:	:	:	:	:
Nippon (Japan)	:	:	:	:	:	:	:	:	:	:	:	:
<b>5.5.11. Fremmed arbejdskraft</b>												
<b>Familienfremde Arbeitskräfte</b>												
<b>Manopera non familiari</b>												
Belgique/België	6	6	5	6	5	5	5	5	4	4	80,0	0,7
Danmark	22	21	19	20	20	20	21	20	19	20	100,0	2,8
BR Deutschland	99	93	84	86	77	82	76	70	75	72	89,3	10,9
Ελλάδα	:	:	:	:	:	:	:	:	:	:	:	:
France	227	219	212	202	195	187	200	196	192	:	90,6	27,8
Ireland	35	34	33	31	30	28	26	24	23*	:	69,7	3,3
Italia	223	216	204	202	193	179	170	163	149	139	73,0	21,6
Luxembourg	1	1	0	0	0	0	0	1	1	1	129,8	0,1
Nederland	36	36	33	35	35	36	36	37	37	37	112,1	5,4
United Kingdom	244	237	227	221	213	208	205	196	190	185	83,7	27,5
<b>EUR 10*</b>	<b>893</b>	<b>863</b>	<b>817</b>	<b>803</b>	<b>768</b>	<b>745</b>	<b>739</b>	<b>712</b>	<b>690</b>	:	<b>84,5</b>	<b>100</b>
España	:	:	:	:	:	:	:	:	:	:	:	:
Portugal	:	:	:	:	:	:	:	:	:	:	:	:
Sverige	65	60	59	52	49	48	46	44	44	:	74,6	6,2
USA	:	:	:	:	:	:	:	:	:	:	:	:
Nippon (Japan)	:	:	:	:	:	:	:	:	:	:	:	:
<b>5.5.12. Mandlig arbejdskraft</b>												
<b>Männliche Arbeitskräfte</b>												
<b>Manopera maschile</b>												
Belgique/België	100	96	92	88	85	82	80	77	75	74	81,5	2,2
Danmark	162	157	153	151*	148*	146*	144*	140*	136*	134*	88,9	3,9
BR Deutschland	714	687	671	644	607	609	569	558	549	538	81,8	15,7
Ελλάδα	:	:	:	:	:	:	:	:	:	:	:	:
France	1 344	1 308	1 276	1 244	1 213	1 191	1 110	1 088	1 066	:	83,5	30,6
Ireland	252	244	242	234	227	221	212	207	203	:	83,9	5,8
Italia	1 360*	1 330*	1 280*	1 270*	1 230*	1 200*	1 170*	1 130*	1 080*	1 000*	84,4	31,0
Luxembourg	7	7	7	7	6	6	6	5	5	5	71,4	0,1
Nederland	215	210	197	199	191	188	188	188	183	181	92,9	5,2
United Kingdom	256	243	230	224	219	213	202	195	189	186	82,2	5,4
<b>EUR 10*</b>	<b>4 410</b>	<b>4 282</b>	<b>4 148</b>	<b>4 061</b>	<b>3 926</b>	<b>3 856</b>	<b>3 681</b>	<b>3 588</b>	<b>3 486</b>	:	<b>84,0</b>	<b>100</b>
España	:	:	:	:	:	:	:	:	:	:	:	:
Portugal	:	:	:	:	:	:	:	:	:	:	:	:
Sverige <sup>2)</sup>	160	158	154	150	146	143	140	131	131	:	85,1	3,8
USA	:	:	:	:	:	:	:	:	:	:	:	:
Nippon (Japan)	:	:	:	:	:	:	:	:	:	:	:	:

<sup>1)</sup> Personer overvejende beskæftiget i bedrifter  $\geq 1$  ha ULA (Sverige:  $> 2$  ha agerjord).  
 For Det forenede Kongerige og Danmark: Regelmæssigt beskæftigede personer (undtagen bedriftsindehaverens ægtefælle).

<sup>2)</sup> Kun famillearbejdskraft.  
 \* EUR 9.

<sup>1)</sup> Überwiegend beschäftigte Personen in Betrieben  $\geq 1$  ha LF (Sverige:  $> 2$  ha Ackerland).  
 Für das Vereinigte Königreich und Dänemark: Regelmäßig beschäftigte Personen (ohne Ehefrauen der Betriebsinhaber).

<sup>2)</sup> Nur Familienarbeitskräfte.

<sup>1)</sup> Persone occupate prevalentemente nelle aziende  $\geq 1$  ha SAU (Sverige:  $> 2$  ha seminativi).  
 Per il Regno Unito e Danimarca: Persone occupate regolarmente (esclusi mogli di conduttori).

<sup>2)</sup> Mandopera familiare solo.

## 5.5. Struktur

## Struktur

## Struttura

## Maskiner

## Maschinen

## Macchine

(1 000)

	1973	1974	1975	1976	1977	1978	1979	1980	1981	1982	1981	1981
<b>5.5.13. Traktorer<sup>1)</sup></b>											<b>1975 = 100</b>	<b>EUR 10 = 100</b>
Belgique/België	93	95	95	101	101	101	105	107	105	107	110,5	1,9
Danmark	187	187	187	187	191	190	190	189	181	183	96,8	3,3
BR Deutschland	1 419	1 425	1 438	1 453	1 460	1 457	1 466	1 469	1 468	1 472	102,1	27,1
Ελλάδα	128	139	153	167	182	195	208*	220*	230*	:	150,3	4,3
France	1 333	1 350	1 390	1 405	1 420	1 430	1 485	1 468	1 485	:	106,8	27,5
Ireland	98	106*	114	117	125	132*	139*	145	150*	:	131,6	2,8
Italia	743	781	819	866	910	953	1 006	1 072	1 106	:	135,0	20,5
Luxembourg	8	9	9	9	9	9	9	9	9	9	106,9	0,2
Nederland	149*	154*	157	160*	164*	169*	174	172*	170*	:	108,3	3,1
United Kingdom	506	519	534	514	504	504	502*	500	503	510	94,2	9,3
<b>EUR 10</b>	<b>4 664</b>	<b>4 765</b>	<b>4 896</b>	<b>4 979</b>	<b>5 066</b>	<b>5 140</b>	<b>5 284</b>	<b>5 351</b>	<b>5 407</b>	:	<b>110,4</b>	<b>100</b>
España	:	:	:	:	:	:	:	:	:	:	:	:
Portugal	:	:	:	:	:	:	:	:	:	:	:	:
Sverige	:	:	:	189	:	:	:	:	190	:	:	3,5
USA	:	:	:	:	:	:	:	:	:	:	:	:
Nippon (Japan)	:	:	:	:	:	:	:	:	:	:	:	:

## 5.5.14.

## Mejetærskere

## Mährescher

## Mietitrebblatrici

Belgique/België	8	8	8	8	8	8	8	8	8	8	96,5	1,6
Danmark	45	44	43	42	41	40	39	39	38	38	89,2	8,5
BR Deutschland	160*	170*	177	172*	168*	163*	159*	155*	151	:	85,3	33,6
Ελλάδα	4	5	5	5	5	6	6*	6*	6*	:	120,0	1,3
France	134	140	141	144	145	148	133	136	139	:	98,6	31,0
Ireland	5*	5*	5	5	6	5*	5*	5	5*	:	110,0	1,2
Italia	26	27	28	29	30	31	34	35	37	:	132,5	8,2
Luxembourg	2	2	2	2	2	2	2	2	2	2	95,2	0,4
Nederland	7*	7*	7*	7*	6*	6*	6	6*	6*	:	82,0	1,2
United Kingdom	60	61	61	59	58	58	57	57	57	57	93,2	12,7
<b>EUR 10</b>	<b>451</b>	<b>469</b>	<b>477</b>	<b>473</b>	<b>469</b>	<b>467</b>	<b>449</b>	<b>449</b>	<b>449</b>	:	<b>94,1</b>	<b>100</b>
España	:	:	:	:	:	:	:	:	:	:	:	:
Portugal	:	:	:	:	:	:	:	:	:	:	:	:
Sverige	:	:	:	49	:	:	:	:	49	:	:	10,9
USA	:	:	:	:	:	:	:	:	:	:	:	:
Nippon (Japan)	:	:	:	:	:	:	:	:	:	:	:	:

## 5.5.15.

## Malkeanlæg

## Melkanlagen

## Implanti di mungitura

Belgique/België	49	50	49	49	47	46	45	44	44	38	90,6	:
Danmark	:	:	66	:	:	:	:	:	:	:	:	:
BR Deutschland	:	:	458	:	:	:	:	:	:	:	:	:
Ελλάδα	:	:	:	:	:	:	:	:	:	:	:	:
France	334	347	360	374	383	392	395	362	:	:	:	:
Ireland	15*	17*	20	20	22	21*	21*	20	:	:	:	:
Italia	104*	105*	105	106*	106	107*	107*	108*	:	:	:	:
Luxembourg	4	4	4	4	4	3	3	3	3	3	73,4	:
Nederland	82*	80*	78	74*	70*	66*	63	60*	:	:	:	:
United Kingdom	:	:	86	75*	65	:	:	:	:	:	:	:
<b>EUR 10</b>	:	:	:	:	:	:	:	:	:	:	:	:
España	:	:	:	:	:	:	:	:	:	:	:	:
Portugal	:	:	:	:	:	:	:	:	:	:	:	:
Sverige	:	:	:	37	:	:	:	:	:	:	:	:
USA	:	:	:	:	:	:	:	:	:	:	:	:
Nippon (Japan)	:	:	:	:	:	:	:	:	:	:	:	:

<sup>1)</sup> 4-hjulede traktorer, traktorer med larvefødder, redskabsarme.

<sup>1)</sup> Vierrad- und Kettenschlepper, Geräteträger.

<sup>1)</sup> Trattori a quattro ruote, a cingoli, porta-attrezzi.

5.5. Struktur

Struktur

Struttura

Handelsgødning  
(Rene næringsstoffer)

Handelsdünger  
(Reinnährstoff)

Concimi chimici  
(Elementi fertilizzanti)

(1 000 t)

	1973	1974	1975	1976	1977	1978	1979	1980	1981	1982	1981	1981
<b>5.5.16. Kvælstofgødning (N)</b>											<b>1974/75 = 100</b>	<b>EUR 10 = 100</b>
Belgique/België	167	165	175	169	176	179	184	185	184	:	105,1	2,5
Danmark	329	365	300	339	350	375	380	394	374	376	124,7	5,0
BR Deutschland	1 189	1 101	1 201	1 228	1 323	1 325	1 354	1 477	1 551	1 323	129,1	20,7
Ελλάδα	193	217	258	271	254	270	305	301	298	:	115,5	4,0
France	1 662	1 833	1 555	1 708	1 813	1 832	2 012	2 221	2 147	2 193	138,1	28,7
Ireland	130	130	133	153	167	230	264	248	275	275	206,8	3,7
Italia	692	678	673	724	713	812	1 006	1 047	911	900	135,4	12,2
Luxembourg	12	12	12	14	15	14	14	15	15	14	125,0	0,2
Nederland	376	412	435	453	430	447	443	486	483	477	111,0	6,5
United Kingdom	947	980	927	1 045	1 110	1 177	1 222	1 314	1 240	1 386	133,3	16,6
<b>EUR 10</b>	<b>5 697</b>	<b>5 893</b>	<b>5 669</b>	<b>6 104</b>	<b>6 350</b>	<b>6 661</b>	<b>7 184</b>	<b>7 688</b>	<b>7 478</b>	:	<b>131,9</b>	<b>100</b>
España	:	:	:	:	:	:	:	:	:	:	:	:
Portugal	:	:	:	:	:	:	:	:	:	:	:	:
Sverige	216	239	213	231	232	238	237	232	224	:	105,2	3,0
USA	:	:	:	:	:	:	:	:	:	:	:	:
Nippon (Japan)	:	:	:	:	:	:	:	:	:	:	:	:
<b>5.5.17. Fosfatgødning (P<sub>2</sub>O<sub>5</sub>)</b>												
Belgique/België	149	165	149	132	118	80	112	101	104	:	69,8	2,5
Danmark	143	155	114	129	135	141	136	133	111	105	97,4	2,6
BR Deutschland	903	917	877	780	887	873	906	913	837	753	95,4	19,9
Ελλάδα	113	125	161	179	163	166	197	182	159	:	98,8	3,8
France	2 097	2 184	1 711	1 664	1 796	1 840	1 950	1 984	1 774	1 677	103,7	42,1
Ireland	208	194	116	135	150	175	185	156	145	142	125,0	3,4
Italia	583	481	370	498	501	609	697	718	596	563	161,1	14,2
Luxembourg	7	7	7	7	7	7	6	7	6	6	85,7	0,1
Nederland	101	110	93	81	92	87	81	84	83	81	89,2	2,0
United Kingdom	482	449	368	373	389	399	412	446	392	437	106,5	9,3
<b>EUR 10</b>	<b>4 786</b>	<b>4 787</b>	<b>3 966</b>	<b>3 978</b>	<b>4 238</b>	<b>4 377</b>	<b>4 682</b>	<b>4 724</b>	<b>4 207</b>	:	<b>106,1</b>	<b>100</b>
España	:	:	:	:	:	:	:	:	:	:	:	:
Portugal	:	:	:	:	:	:	:	:	:	:	:	:
Sverige	295	316	260	277	283	276	270	253	241	:	92,7	5,7
USA	:	:	:	:	:	:	:	:	:	:	:	:
Nippon (Japan)	:	:	:	:	:	:	:	:	:	:	:	:
<b>5.5.18. Kallumgødning (K<sub>2</sub>O)</b>												
Belgique/België	188	193	171	138	155	144	161	143	151	:	88,3	3,5
Danmark	203	216	160	171	168	177	173	171	142	137	88,8	3,4
BR Deutschland	1 148	1 163	1 170	1 099	1 195	1 183	1 178	1 206	1 144	1 055	97,8	27,2
Ελλάδα	13	13	17	24	26	26	35	34	30	:	176,5	0,7
France	1 635	1 819	1 413	1 328	1 494	1 558	1 690	1 786	1 689	1 700	119,5	40,1
Ireland	184	181	112	144	170	204	221	189	180	178	160,7	4,3
Italia	266	273	232	276	270	299	376	390	342	330	147,4	8,1
Luxembourg	8	8	8	9	8	8	8	8	8	8	100,0	0,2
Nederland	125	123	113	101	114	111	107	124	114	106	100,9	2,7
United Kingdom	417	421	371	384	411	416	426	461	410	470	110,5	9,7
<b>EUR 10</b>	<b>4 187</b>	<b>4 410</b>	<b>3 767</b>	<b>3 674</b>	<b>4 011</b>	<b>4 126</b>	<b>4 375</b>	<b>4 512</b>	<b>4 210</b>	:	<b>111,8</b>	<b>100</b>
España	:	:	:	:	:	:	:	:	:	:	:	:
Portugal	:	:	:	:	:	:	:	:	:	:	:	:
Sverige	270	286	232	251	257	256	258	242	233	:	100,4	5,5
USA	:	:	:	:	:	:	:	:	:	:	:	:
Nippon (Japan)	:	:	:	:	:	:	:	:	:	:	:	:

Handelsgødningsforbruget er i realiteten gødningsindustriens leveringer til landbrugshandelssektoren i løbet af et gødningsår uden at tage hensyn til lagerændringerne i handelsledet.

Der Verbrauch an Handelsdünger bezieht sich im Prinzip auf die Lieferungen der Düngemittelindustrie an den Landhandel während eines Düngejahres ohne Berücksichtigung der Bestandsveränderungen beim Handel.

Il consumo di concimi chimici riguarda in principio le forniture dell'industria al commercio durante una campagna agricola, escluse le variazioni delle scorte.

## 5.6. Skovbrug

## Forstwirtschaft

## Silvicoltura

Råtræsforsyning  
 (1 000 m<sup>3</sup> råtræ uden bark)

Rohholzversorgung  
 (1 000 m<sup>2</sup> Rohholz ohne Rinde)

Approvvigionamento di legno grezzo  
 (1 000 m<sup>3</sup> legno grezzo senza scorza)

	1973	1974	1975	1976	1977	1978	1979	1980	1981	1982		
<b>5.6.1. Hugst i alt</b>	<b>Holzeinschlag insgesamt</b>			<b>Totale legname abbattuto</b>								
Belgique/België	2 812	2 584	2 431	2 526	2 394	2 403	2 369	2 326	2 433	:	:	
Danmark	1 725	1 631	1 620	1 615	1 555	1 741	1 808	1 925	2 030	:	:	
BR Deutschland	30 680	32 022	26 103	28 603	29 425	28 065	27 267	30 327	29 439	:	:	
Ελλάδα	2 554	2 627	2 628	2 941	3 004	2 339	2 351	2 572	2 482	:	:	
France	30 752	31 255	27 824	27 462	28 627	28 550	29 286	30 324	28 828	:	:	
Ireland	321	243	304	479	399	449	335	534	808	:	:	
Italia	11 776	6 809	6 652	7 059	6 918	6 918	7 946	8 989	9 037	:	:	
Luxembourg	226	213	222	200	228	286	276	292	295	:	:	
Nederland	1 306	1 092	907	963	940	937	861	910	976	:	:	
United Kingdom	3 340	3 260	3 400	3 580	3 880	3 810	4 120	3 951	4 315	:	:	
<b>EUR 10</b>	<b>85 492</b>	<b>81 736</b>	<b>72 091</b>	<b>75 428</b>	<b>77 370</b>	<b>75 498</b>	<b>76 619</b>	<b>82 150</b>	<b>80 643</b>	:	:	
España	12 107	12 428	11 481	11 897	12 030	12 495	11 602	12 484	14 630	:	:	
Portugal	7 300	7 190	7 587	7 820	8 020	9 262	9 227	8 605	7 655	:	:	
Sverige	57 398	63 051	57 336	54 691	47 096	48 556	53 436	49 231	49 791	:	:	
USA	336 510	335 166	304 723	336 867	351 864	393 241	420 711	417 030	411 292	:	:	
Nippon (Japan)	42 965	40 151	35 309	36 198	34 565	32 747	33 854	34 622	33 172	:	:	
<b>5.6.2. Råtræsforbrug<sup>1)</sup></b>	<b>Rohholzverbrauch<sup>1)</sup></b>			<b>Consumo di legno grezzo<sup>1)</sup></b>								
Bel./Lux.	5 419	5 475	4 450	4 760	4 720	4 175	4 228	4 315	:	:	:	
Danmark	1 959	1 847	1 296	1 205	1 174	1 457	1 555	1 766	:	:	:	
BR Deutschland	32 294	30 987	25 726	29 341	30 776	29 646	28 701	30 751	:	:	:	
Ελλάδα	:	2 910	:	:	3 239	2 644	2 710	2 918	2 691	:	:	
France	30 816	31 434	29 052	27 583	28 645	28 367	29 182	30 087	27 977	:	:	
Ireland	338	259	321	475	381	425	283	469	:	:	:	
Italia	17 666	12 975	11 319	11 859	12 931	11 721	13 831	15 314	14 267	:	:	
Nederland	1 843	1 757	1 412	1 299	1 504	1 479	1 365	1 402	:	:	:	
United Kingdom	4 101	3 944	3 971	3 953	4 125	4 084	4 411	4 045	:	:	:	
<b>EUR 10</b>	<b>:</b>	<b>91 588</b>	<b>:</b>	<b>:</b>	<b>87 495</b>	<b>83 998</b>	<b>86 266</b>	<b>88 112</b>	<b>:</b>	<b>:</b>	<b>:</b>	
España	13 756	14 038	12 159	12 889	13 021	13 559	12 985	13 721	14 828	:	:	
Portugal	7 531	7 248	7 817	8 004	8 242	8 967	8 415	9 482	7 773	:	:	
Sverige	54 698	61 794	58 451	56 289	49 941	49 273	55 586	52 092	55 028	:	:	
USA	319 289	319 764	289 554	318 404	334 455	374 858	398 634	398 286	39 458	:	:	
Nippon (Japan)	101 200	94 974	79 784	87 976	90 849	89 049	94 220	88 623	75 465	:	:	
<b>5.6.3. Selvforsyningsgrad<sup>1)</sup></b>	<b>Selbstversorgungsgrad<sup>1)</sup></b>			<b>Grado di autoapprovvigionamento<sup>1)</sup></b>								
Bel./Lux.	51,9	47,1	54,6	53,6	50,7	57,6	56,0	53,9	:	:	:	
Danmark	88,1	88,3	125,0	134,0	132,4	119,5	116,3	109,0	:	:	:	
BR Deutschland	95,0	103,3	101,5	97,5	95,6	94,7	95,0	98,6	:	:	:	
Ελλάδα	:	90,3	:	:	92,7	88,5	86,8	88,1	92,2	:	:	
France	99,8	99,4	99,2	99,6	99,9	100,6	100,4	100,8	103,0	:	:	
Ireland	95,0	93,8	94,7	100,8	104,7	105,6	118,4	113,9	:	:	:	
Italia	66,7	52,5	58,8	59,5	53,5	59,0	57,5	58,7	63,3	:	:	
Nederland	70,9	62,2	64,2	74,1	62,5	63,4	63,1	64,9	:	:	:	
United Kingdom	81,4	82,7	85,6	90,6	94,1	93,3	93,4	97,7	:	:	:	
<b>EUR 10</b>	<b>:</b>	<b>89,2</b>	<b>:</b>	<b>:</b>	<b>88,6</b>	<b>89,0</b>	<b>88,5</b>	<b>93,2</b>	<b>:</b>	<b>:</b>	<b>:</b>	
España	88,0	88,5	94,4	92,3	92,4	92,1	89,3	90,9	98,7	:	:	
Portugal	96,9	99,1	97,0	97,7	97,3	103,3	109,6	90,8	98,5	:	:	
Sverige	94,8	95,7	105,6	102,8	95,1	89,9	85,9	94,3	90,5	:	:	
USA	105,3	104,8	105,2	105,7	105,2	104,9	105,5	104,7	104,3	:	:	
Nippon (Japan)	42,5	42,3	44,3	41,1	38,0	36,8	35,9	39,1	43,9	:	:	

<sup>1)</sup> Beregnet på grundlag af hugsten, råtræsimporten og -eksporten, uden hensyn til lagerændringer.

<sup>1)</sup> Berechnet aus Einschlag, Einfuhr und Ausfuhr von Rohholz, ohne Berücksichtigung der Vorratsveränderungen.

<sup>1)</sup> Calcolati sulla base del legname abbattuto, delle importazioni e delle esportazioni di legno grezzo non comprese le variazioni delle scorte.



5.7. Fiskeri

Fischerei

Pesca

	1973	1974	1975	1976	1977	1978	1979	1980	1981	1982	
<b>5.7.1. Fangster (1 000 t nominal fangst) Fänge (1 000 t Fanggewicht) Catture (1 000 t catture nominali)</b>											
Belgique/België	53	46	49	44	45	51	47	46	49	48	
Danmark	1 465	1 835	1 767	1 912	1 807	1 740	1 738	2 027	1 854	1 927	
BR Deutschland	478	526	442	454	432	412	356	307	330	314	
Ελλάδα	96	92	95	106	106	102	105	103	101	:	
France	814	808	806	806	760	805	770	765	:	:	
Ireland	91	90	88	95	94	104	93	149	191	211	
Italia	401	426	406	421	375	402	429	450	452	471	
Luxembourg	0	0	0	0	0	0	0	0	0	0	
Nederland	344	326	351	285	313	324	324	340	434	505	
United Kingdom	1 232	1 192	1 081	1 137	1 091	1 127	1 004	905	889	922	
<b>EUR 10</b>	<b>4 974</b>	<b>5 341</b>	<b>5 085</b>	<b>5 260</b>	<b>5 023</b>	<b>5 067</b>	<b>4 867</b>	<b>5 092</b>	:	:	
España	1 578	1 510	1 518	1 475	1 394	1 380	1 212	1 271	1 269	:	
Portugal	514	462	405	364	325	271	261	284	269	:	
Sverige	229	214	215	213	191	193	206	241	263	:	
USA	2 936	3 004	3 000	3 209	3 141	3 578	3 672	3 797	3 816	:	
Nippon (Japan)	10 748	10 805	10 524	10 662	10 763	10 824	10 589	11 123	11 306	:	
<b>5.7.2. Fiskeriflåden (Fartøjernes antal) Fischereiflotte (Anzahl der Schiffe) Naviglio da pesca (numero dei pescherecci)</b>											
Belgique/België	268	268	255	262	219	215	205	208	215	215	
Danmark	7 245	7 310	7 444	7 444	7 331	:	:	7 084	6 863	:	
BR Deutschland	1 646	1 599	1 557	1 550	1 294	1 251	1 215	1 136	1 088	1 072	
Ελλάδα	:	:	:	3 152	3 498	3 821	4 073	4 355	:	:	
France	13 347	13 268	12 987	12 764	12 524	12 128	11 118	11 090	12 316	12 195	
Ireland	1 125	1 159	1 132	1 237	1 358	1 442	1 539	1 616	1 664	1 646	
Italia	20 744	20 883	21 227	21 436	21 797	22 388	22 604	22 492	22 492	22 981	
Luxembourg	—	—	—	—	—	—	—	—	—	—	
Nederland	1 096	1 101	1 061	1 025	933	924	908	930	995	1 005	
United Kingdom	6 556	6 909	6 682	6 705	6 940	7 053	7 228	6 880	7 351	7 086	
<b>EUR 10</b>	<b>:</b>	<b>:</b>	<b>:</b>	<b>55 575</b>	<b>55 894</b>	<b>:</b>	<b>:</b>	<b>55 791</b>	<b>:</b>	<b>:</b>	
España	16 442	16 783	16 882	17 148	17 152	17 174	17 282	17 390	17 555	17 499	
Portugal	4 185	4 152	4 814	5 161	5 372	5 567	6 107	6 352	6 531	:	
Sverige	6 865	:	:	6 031	:	:	6 017	:	4 035	4 045	
USA	15 338	15 794	16 182	16 849	17 549	:	:	:	19 500	:	
Nippon (Japan)	98 429	314 478	345 879	359 110	373 066	382 557	395 418	401 350	398 440	:	
<b>5.7.3. Deraf: 500 BRT + Davon: 500 BRT + Di cui: 500 tsi +</b>											
Belgique/België	4	1	1	1	1	0	1	1	1	1	
Danmark	—	1	3	3	3	:	:	7	:	:	
BR Deutschland	79	58	71	66	66	60	52	37	35	34	
Ελλάδα	30	33	30	21	:	:	:	:	:	:	
France	82	84	91	86	83	78	62	70	55	56	
Ireland	—	1	1	1	1	1	—	4	5	7	
Italia	59	59	54	54	54	56	54	51	:	44	
Luxembourg	—	—	—	—	—	—	—	—	—	—	
Nederland	2	4	4	4	4	4	6	13	18	21	
United Kingdom	154	148	120	56	89	71	49	43	31	29	
<b>EUR 10</b>	<b>410</b>	<b>389</b>	<b>375</b>	<b>292</b>	<b>:</b>	<b>:</b>	<b>:</b>	<b>:</b>	<b>:</b>	<b>:</b>	
España	158	164	179	183	184	159	142	143	144	143	
Portugal	73	75	76	77	78	78	:	:	:	:	
Sverige	:	:	:	:	:	:	:	:	:	:	
USA	92	111	107	128	133	:	:	:	:	:	
Nippon (Japan)	320	310	292	267	253	243	246	246	233	:	

## Fiskeriflåden Fischereiflotte Naviglio da pesca

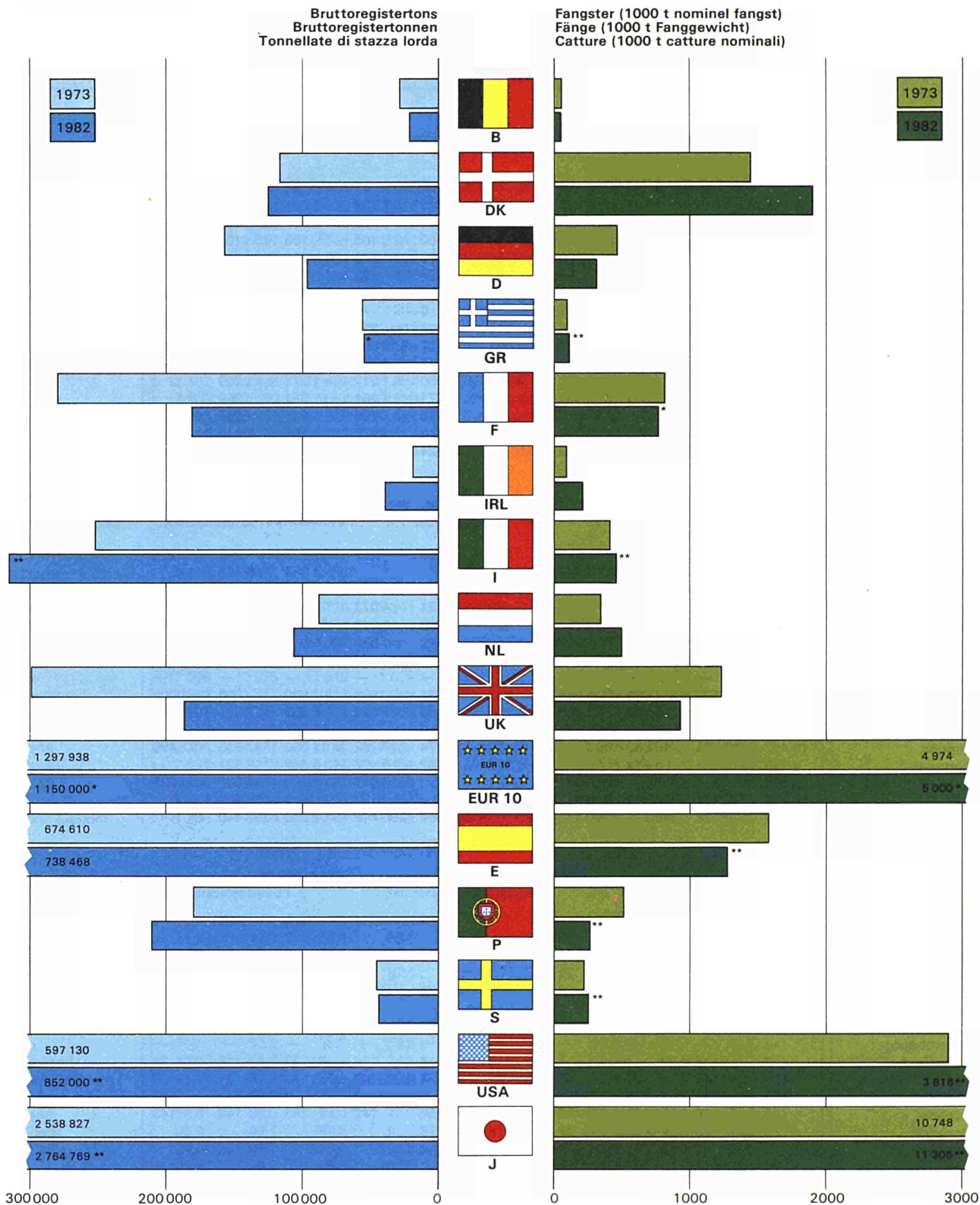

\*1980 \*\*1981

Udenrigshandel  
Außenhandel  
Commercio estero

**6**



6.1. Summariske tal for handelen  
på landeGesamtüberblick des  
Handels nach LändernRiepilogo generale del  
commercio per paesi

(Mio ECU)

	1973	1974	1975	1976	1977	1978	1979	1980	1981	1982	1982	1982 1973		
<b>6.1.1. Indførsel i alt</b>											<b>Gesamteinfuhr</b>	<b>Importazioni totali</b>	<b>1981 = 100</b>	<b>AM</b>
Bel./Lux.	17 910	25 015	24 819	31 715	35 418	38 095	44 053	51 632	55 613	59 095	106	14,2		
Danmark	6 334	8 331	8 383	11 093	11 616	11 422	13 670	14 106	15 899	17 452	110	11,9		
BR Deutschland	44 106	58 046	60 442	78 912	88 803	95 405	116 310	135 243	146 855	158 445	108	15,3		
Ελλάδα	2 787	3 694	4 301	5 426	5 999	6 150	7 028	7 634	8 017	10 189	127	15,5		
France	30 042	44 293	43 682	57 647	61 785	64 215	77 705	97 102	108 421	117 882	109	16,4		
Ireland	2 263	3 193	3 046	3 764	4 728	5 591	7 175	7 999	9 488	9 870	104	17,8		
Italia	22 649	34 438	31 122	39 485	42 132	44 278	56 716	71 813	82 108	87 740	107	16,2		
Nederland	19 799	27 847	28 389	35 832	39 970	41 532	49 053	55 369	59 272	63 934	108	13,9		
United Kingdom	31 562	45 347	42 905	50 122	55 522	61 638	74 746	85 653	95 571	105 986	111	14,4		
<b>EUR 10</b>	<b>177 452</b>	<b>250 204</b>	<b>247 089</b>	<b>313 996</b>	<b>345 973</b>	<b>368 326</b>	<b>446 456</b>	<b>526 551</b>	<b>581 247</b>	<b>630 593</b>	<b>108</b>	<b>15,1</b>		
España	7 786	12 942	13 106	15 618	15 578	14 648	18 521	24 545	28 822	32 270	112	17,1		
Portugal	2 451	3 726	3 078	3 782	4 341	4 076	4 774	6 683	8 728	9 620	110	16,4		
Sverige	8 830	13 947	14 080	17 528	17 624	16 132	20 941	24 094	25 916	28 192	109	13,8		
USA	56 405	84 679	78 098	108 933	129 564	135 985	151 119	173 231	233 761	249 004	107	17,9		
Nippon (Japan)	31 021	52 075	46 635	57 995	62 570	62 254	80 708	101 346	127 793	134 663	105	17,7		
<b>6.1.2. Udførsel i alt</b>											<b>Gesamtausfuhr</b>	<b>Esportazioni totali</b>		
Bel./Lux.	18 203	23 704	23 193	29 340	32 891	35 204	41 033	46 459	49 881	53 551	107	12,7		
Danmark	5 063	6 464	7 024	8 139	8 816	9 224	10 766	12 195	14 526	15 843	109	13,5		
BR Deutschland	54 397	74 753	72 666	91 155	103 316	111 340	125 243	138 787	157 881	180 026	114	14,2		
Ελλάδα	1 159	1 702	1 855	2 295	2 411	2 645	2 841	3 728	3 860	4 381	113	15,9		
France	28 902	38 469	41 981	49 915	55 667	60 118	71 510	80 150	91 122	94 379	104	14,1		
Ireland	1 727	2 226	2 585	2 992	3 852	4 459	5 220	6 101	7 006	8 238	118	19,0		
Italia	18 105	25 557	28 240	33 504	39 688	43 942	52 615	56 115	68 170	74 935	110	17,1		
Nederland	19 511	27 745	28 593	36 149	38 283	32 292	46 434	53 184	61 559	67 658	110	14,8		
United Kingdom	24 795	32 373	35 288	41 458	50 276	56 090	66 042	82 063	95 081	102 698	108	17,1		
<b>EUR 10</b>	<b>171 862</b>	<b>232 993</b>	<b>241 425</b>	<b>294 947</b>	<b>335 200</b>	<b>362 314</b>	<b>421 704</b>	<b>478 782</b>	<b>549 088</b>	<b>601 708</b>	<b>110</b>	<b>14,9</b>		
España	4 188	5 942	6 192	7 806	8 942	10 250	13 276	14 956	18 323	21 000	115	19,6		
Portugal	1 491	1 890	1 556	1 618	1 772	1 905	2 543	3 331	3 710	4 264	115	12,4		
Sverige	9 881	13 317	14 007	16 479	16 736	17 081	20 132	22 275	25 680	27 291	106	12,0		
USA	57 918	82 592	86 714	102 855	105 303	112 736	132 639	158 514	209 360	216 671	103	15,8		
Nippon (Japan)	29 937	46 563	44 934	60 123	70 800	76 593	75 003	93 069	135 936	141 706	104	18,9		
<b>6.1.3. Handelsbalance</b>											<b>Handelsbilanz</b>	<b>Bilancia commerciale</b>		
Bel./Lux.	293	- 1 311	- 1 626	- 2 375	- 2 527	- 2 891	- 3 020	- 5 173	- 5 732	- 5 544				
Danmark	- 1 271	- 1 867	- 1 359	- 2 954	- 2 800	- 2 198	- 2 904	- 1 911	- 1 373	- 1 609				
BR Deutschland	10 291	16 707	12 224	12 243	14 513	15 935	8 933	3 544	11 026	21 581				
Ελλάδα	- 1 628	- 1 992	- 2 446	- 3 131	- 3 588	- 3 505	- 4 187	- 3 906	- 4 157	- 5 808				
France	- 1 140	- 5 824	- 1 701	- 7 732	- 6 118	- 4 097	- 6 195	- 16 952	- 17 299	- 23 503				
Ireland	- 536	- 967	- 461	- 772	- 876	- 1 132	- 1 955	- 1 898	- 2 482	- 1 632				
Italia	- 4 544	- 8 881	- 2 882	- 5 981	- 2 444	- 336	- 4 101	- 15 698	- 13 938	- 12 805				
Nederland	- 288	- 102	204	317	- 1 687	- 2 240	- 2 619	- 2 185	2 287	3 724				
United Kingdom	- 6 767	- 12 974	- 7 617	- 8 664	- 5 246	- 5 548	- 8 704	- 3 590	- 490	- 3 288				
<b>EUR 10</b>	<b>- 5 590</b>	<b>- 17 211</b>	<b>- 5 664</b>	<b>- 19 049</b>	<b>- 10 773</b>	<b>- 6 012</b>	<b>- 24 753</b>	<b>- 47 767</b>	<b>- 32 159</b>	<b>- 28 885</b>				
España	- 3 598	- 7 000	- 6 914	- 7 812	- 6 636	- 4 398	- 5 245	- 9 589	- 10 499	- 11 270				
Portugal	- 960	- 1 836	- 1 522	- 2 164	- 2 569	- 2 171	- 2 231	- 3 352	- 5 018	- 5 356				
Sverige	1 051	- 630	- 73	- 1 049	- 888	949	- 809	- 1 819	- 236	- 901				
USA	1 513	- 2 087	8 616	- 6 078	- 24 261	- 23 249	- 18 480	- 14 717	- 24 401	- 32 333				
Nippon (Japan)	- 1 084	- 5 512	- 1 701	2 128	8 230	14 339	- 5 705	- 8 277	8 143	7 043				

6.1. Summariske tal for handelen  
på landeGesamtüberblick des  
Handels nach LändernRiepilogo generale del  
commercio per paesi

(Mio ECU)												
	1973	1974	1975	1976	1977	1978	1979	1980	1981	1982	1982	1982 1973
<b>6.1.4. Import fra EUR 10</b>	<b>Einfuhr aus EUR 10</b>			<b>Importazioni provenienti dall'EUR 10</b>							<b>1981 = 100</b>	<b>AM</b>
Bel./Lux.	12 698	16 579	16 733	21 505	24 015	26 365	28 411	32 598	32 969	36 061	109	12,3
Danmark	2 905	3 803	3 851	5 247	5 555	5 693	6 889	6 945	7 611	8 520	112	12,7
BR Deutschland	23 394	28 351	30 477	38 719	44 235	48 689	58 329	64 610	70 845	77 747	110	14,3
Ελλάδα	1 393	1 601	1 829	2 153	2 547	2 655	3 066	3 030	4 011	4 706	117	14,5
France	16 747	22 269	21 508	28 741	30 732	33 252	40 774	44 949	52 282	59 788	114	15,2
Ireland	1 625	2 184	2 110	2 613	3 224	3 931	5 156	5 960	7 087	7 281	103	18,1
Italia	11 186	14 771	13 572	17 423	18 385	20 064	25 450	31 794	33 429	36 722	110	14,1
Nederland	12 137	16 047	16 236	19 910	22 057	23 979	27 871	29 702	31 067	34 499	111	12,3
United Kingdom	10 432	13 750	14 020	16 240	21 544	23 543	30 739	33 105	37 641	43 204	115	17,1
<b>EUR 10</b>	<b>92 517</b>	<b>119 355</b>	<b>120 334</b>	<b>152 551</b>	<b>172 293</b>	<b>188 171</b>	<b>226 685</b>	<b>252 693</b>	<b>276 942</b>	<b>308 526</b>	<b>111</b>	<b>14,3</b>
España	3 361	4 680	4 600	5 201	5 383	5 126	6 688	7 567	8 362	11 725	140	14,9
Portugal	1 118	1 697	1 246	1 576	1 906	1 885	1 996	2 649	3 318	3 910	118	14,9
Sverige	4 784	7 122	7 686	8 755	8 984	8 283	10 792	11 887	12 596	14 267	113	12,9
USA	12 147	15 625	13 024	15 467	18 830	21 991	24 859	26 287	37 303	43 389	116	15,2
Nippon (Japan)	2 593	3 368	2 748	3 271	3 739	4 829	5 553	5 663	7 641	7 717	101	12,9
<b>6.1.5. Import fra tredjelande</b>	<b>Einfuhr extra-EG</b>			<b>Importazioni extra-CE</b>								
Bel./Lux.	5 207	8 424	8 076	10 193	11 383	11 704	15 610	18 997	22 612	22 989	102	17,9
Danmark	3 429	4 528	4 532	5 846	6 061	5 729	6 781	7 161	8 289	8 931	108	11,2
BR Deutschland	20 676	29 640	29 888	40 100	44 477	46 637	57 880	70 541	75 898	80 570	106	16,3
Ελλάδα	1 394	2 092	2 470	3 263	3 441	3 496	3 954	4 598	4 005	5 448	136	16,4
France	13 284	22 009	22 158	28 880	30 988	30 814	36 864	51 565	56 064	57 980	103	17,8
Ireland	609	968	901	1 101	1 436	1 598	1 962	1 993	2 349	2 528	108	17,1
Italia	11 457	19 659	17 539	22 048	23 731	24 197	31 246	40 000	48 653	51 004	105	18,1
Nederland	7 662	11 800	12 153	15 921	17 911	17 545	21 182	25 665	28 203	29 433	104	16,1
United Kingdom	21 080	30 965	28 123	32 695	33 458	38 000	43 864	52 382	57 727	62 583	108	12,9
<b>EUR 10</b>	<b>84 798</b>	<b>130 085</b>	<b>125 842</b>	<b>160 047</b>	<b>172 887</b>	<b>179 720</b>	<b>219 343</b>	<b>272 899</b>	<b>303 802</b>	<b>361 467</b>	<b>106</b>	<b>16,0</b>
España	4 423	8 261	8 505	10 417	10 194	9 521	11 833	16 978	20 460	20 545	100	18,6
Portugal	1 332	2 028	1 831	2 205	2 434	2 190	2 777	4 033	5 410	5 710	106	17,6
Sverige	3 829	6 089	6 875	8 346	8 645	7 844	10 147	12 197	13 328	13 925	104	15,4
USA	44 257	69 054	65 074	93 465	110 733	113 993	126 259	146 943	196 458	205 615	105	18,6
Nippon (Japan)	28 426	48 706	43 886	54 722	58 830	57 425	75 154	95 682	120 152	126 946	106	18,1
<b>6.1.6. Eksport til tredjelande</b>	<b>Ausfuhr extra-EG</b>			<b>Esportazioni extra-CE</b>								
Bel./Lux.	4 685	6 863	6 468	7 355	9 028	9 571	10 723	12 749	14 464	15 214	105	14,0
Danmark	2 713	3 632	3 827	4 391	4 876	4 761	5 422	6 032	7 737	8 134	105	13,0
BR Deutschland	28 083	40 237	39 900	48 255	55 572	58 849	62 922	70 066	83 135	92 683	111	14,2
Ελλάδα	521	848	932	1 146	1 258	1 298	1 440	1 945	2 186	2 346	107	18,2
France	12 426	17 697	21 016	24 289	27 204	28 108	33 034	38 312	47 218	48 343	102	16,3
Ireland	391	544	497	676	847	942	1 097	1 464	2 021	2 320	115	22,0
Italia	8 539	13 201	14 661	16 560	20 110	21 668	25 164	27 810	37 908	39 573	104	18,6
Nederland	5 005	7 394	7 468	9 081	10 237	10 472	11 650	13 677	16 298	17 501	107	14,9
United Kingdom	16 473	21 191	23 575	26 248	31 286	34 432	37 789	46 763	55 694	60 370	108	15,5
<b>EUR 10</b>	<b>78 836</b>	<b>111 607</b>	<b>118 345</b>	<b>138 003</b>	<b>160 419</b>	<b>170 100</b>	<b>189 241</b>	<b>218 818</b>	<b>266 660</b>	<b>286 484</b>	<b>107</b>	<b>15,4</b>
España	2 156	3 066	3 351	4 079	4 714	5 375	6 804	7 548	10 441	9 896	95	18,4
Portugal	761	962	760	777	843	831	1 084	1 502	1 717	1 823	106	10,2
Sverige	4 858	6 864	7 668	8 570	8 909	8 921	10 160	11 275	13 731	14 581	106	13,0
USA	44 016	63 677	67 923	79 602	81 090	87 035	100 979	119 299	162 458	167 746	103	16,0
Nippon (Japan)	25 977	41 144	40 090	52 977	62 111	67 095	65 236	80 748	119 089	124 289	104	19,0

## 6.2. Indeks

## Indizes

## Indici

(1975 = 100)

	1973	1974	1975	1976	1977	1978	1979	1980	1981	1982	1981—80	1982—81
<b>6.2.1. Kvantumindeks, import</b>											△	
Bel./Lux.	102	105	100	112	117	121	124	129	124	120	— 5	— 4
Danmark	111	105	100	117	113	113	120	112	109	111	— 3	+ 2
BR Deutschland	103	99	100	114	119	127	139	142	137	138	— 5	+ 1
Ελλάδα	112	103	100	108	115	120	131	121	120	134	— 1	+ 14
France	103	108	100	121	122	128	144	152	141	152	— 4	+ 4
Ireland	112	113	100	120	133	152	173	164	167	160	+ 3	— 7
Italia	119	112	100	115	114	123	140	143	129	132	— 14	+ 3
Nederland	105	103	100	111	114	121	129	125	117	117	— 8	0
United Kingdom	109	108	100	108	110	117	128	121	120	128	— 1	+ 8
<b>EUR 10</b>	<b>107</b>	<b>105</b>	<b>100</b>	<b>114</b>	<b>116</b>	<b>123</b>	<b>135</b>	<b>136</b>	<b>130</b>	<b>133</b>	<b>— 6</b>	<b>+ 3</b>
España	112	102	100	111	104	100	115	:	:	:	:	:
Portugal	127	135	100	125	147	:	:	:	:	:	:	:
Sverige	95	107	100	105	102	96	111	113	106	112	— 7	+ 6
USA	115	113	100	122	134	148	150	138	141	135	+ 3	— 6
Nippon (Japan)	120	113	100	108	111	119	132	124	121	121	— 3	0
<b>6.2.2. Kvantumindeks, eksport</b>												
Bel./Lux.	107	107	100	114	120	124	128	132	133	135	+ 1	+ 2
Danmark	97	102	100	102	105	108	117	127	134	135	+ 7	+ 1
BR Deutschland	102	113	100	111	117	122	131	136	145	147	+ 9	+ 2
Ελλάδα	83	91	100	115	114	131	138	153	134	129	— 19	— 5
France	95	104	100	109	116	123	136	139	143	139	+ 4	— 4
Ireland	83	93	100	104	123	137	148	157	161	170	+ 4	+ 9
Italia	90	96	100	111	119	133	142	131	138	139	+ 7	+ 1
Nederland	101	104	100	112	110	113	123	125	125	125	0	0
United Kingdom	97	103	100	108	118	124	125	126	124	127	— 2	+ 3
<b>EUR 10</b>	<b>99</b>	<b>106</b>	<b>100</b>	<b>110</b>	<b>116</b>	<b>123</b>	<b>131</b>	<b>133</b>	<b>137</b>	<b>138</b>	<b>+ 4</b>	<b>+ 1</b>
España	91	80	100	115	119	148	171	:	:	:	:	:
Portugal	101	120	100	97	101	:	:	:	:	:	:	:
Sverige	109	114	100	105	106	115	123	121	122	126	+ 1	+ 4
USA	94	107	100	103	104	115	126	138	134	119	— 4	— 15
Nippon (Japan)	85	100	100	122	133	134	133	155	171	166	+ 16	— 5
<b>6.2.3. Kvantumindeks, forholdet mellem eksport og import</b>												
Bel./Lux.	105	102	100	102	103	102	104	102	107	113	:	:
Danmark	87	97	100	87	93	96	97	113	123	122	:	:
BR Deutschland	99	114	100	97	98	96	94	96	106	107	:	:
Ελλάδα	74	88	100	106	99	109	105	126	112	96	:	:
France	92	96	100	90	95	96	94	91	97	91	:	:
Ireland	74	82	100	87	92	90	86	96	96	106	:	:
Italia	76	86	100	97	104	108	101	92	107	105	:	:
Nederland	96	101	100	101	96	93	96	98	107	107	:	:
United Kingdom	89	95	100	100	107	106	98	104	103	99	:	:
<b>EUR 10</b>	<b>93</b>	<b>101</b>	<b>100</b>	<b>96</b>	<b>100</b>	<b>100</b>	<b>97</b>	<b>98</b>	<b>105</b>	<b>104</b>	:	:
España	81	78	100	104	114	148	149	:	:	:	:	:
Portugal	80	89	100	76	69	:	:	:	:	:	:	:
Sverige	115	106	100	100	104	120	111	107	115	113	:	:
USA	82	95	100	84	75	78	84	100	95	88	:	:
Nippon (Japan)	72	84	100	113	120	113	101	125	142	137	:	:

## 6.2. Indeks

## Indizes

## Indici

	(1975 = 100)											
	1973	1974	1975	1976	1977	1978	1979	1980	1981	1982	1981—80	1982—81
<b>6.2.4. Indeks for enhedsværdier, import</b>											△	
<b>Index der Durchschnittswerte, Einfuhr</b>												
<b>Indici del valore medio, importazioni</b>												
Bel./Lux.	71	96	100	114	122	126	139	159	179	188	+ 20	+ 9
Danmark	68	95	100	113	122	120	133	151	173	186	+ 22	+ 13
BR Deutschland	71	97	100	115	124	124	138	158	177	190	+ 19	+ 13
Ελλάδα	58	83	100	117	121	119	125	146	146	176	0	+ 30
France	67	94	100	109	116	115	124	146	169	179	+ 23	+ 10
Ireland	66	93	100	103	117	121	136	160	187	203	+ 27	+ 16
Italia	61	99	100	110	119	116	130	161	203	214	+ 42	+ 11
Nederland	66	95	100	114	123	121	134	158	183	193	+ 25	+ 10
United Kingdom	67	98	100	108	118	123	136	165	185	194	+ 20	+ 9
<b>EUR 10</b>	<b>67</b>	<b>96</b>	<b>100</b>	<b>112</b>	<b>120</b>	<b>121</b>	<b>134</b>	<b>157</b>	<b>180</b>	<b>191</b>	<b>+ 23</b>	<b>+ 11</b>
España	54	94	100	114	139	153	158	231	:	:	:	:
Portugal	53	76	100	100	153	:	:	:	:	:	:	:
Sverige	66	93	100	118	129	148	148	168	184	207	+ 16	+ 23
USA	62	92	100	103	112	121	144	181	190	187	+ 9	- 3
Nippon (Japan)	52	91	100	103	100	82	107	150	150	157	0	+ 7
<b>6.2.5. Indeks for enhedsværdier, eksport</b>												
<b>Index der Durchschnittswerte, Ausfuhr</b>												
<b>Indici del valore medio, esportazioni</b>												
Bel./Lux.	74	95	100	111	118	122	136	150	161	170	+ 11	+ 9
Danmark	74	90	100	114	120	122	128	134	152	163	+ 18	+ 11
BR Deutschland	73	91	100	113	122	126	132	140	150	169	+ 10	+ 19
Ελλάδα	75	101	100	108	114	109	111	133	152	185	+ 19	+ 33
France	72	88	100	109	114	116	125	138	152	163	+ 14	+ 11
Ireland	80	93	100	111	121	126	136	150	168	188	+ 18	+ 20
Italia	71	94	100	107	118	117	131	152	175	192	+ 23	+ 17
Nederland	68	93	100	113	122	122	132	149	172	190	+ 23	+ 18
United Kingdom	72	89	100	109	121	128	150	185	217	229	+ 32	+ 12
<b>EUR 10</b>	<b>72</b>	<b>91</b>	<b>100</b>	<b>111</b>	<b>119</b>	<b>122</b>	<b>133</b>	<b>149</b>	<b>166</b>	<b>181</b>	<b>+ 17</b>	<b>+ 15</b>
España	75	101	100	115	149	152	163	202	:	:	:	:
Portugal	72	98	100	158	176	:	:	:	:	:	:	:
Sverige	65	84	100	106	112	133	133	151	165	185	+ 14	+ 20
USA	70	90	100	104	108	115	131	149	163	164	+ 14	+ 1
Nippon (Japan)	72	100	100	99	98	92	102	114	118	126	+ 4	+ 8
<b>6.2.6. Bytteforholdet</b>												
<b>Austauschverhältnis</b>												
<b>Indici dei termini dello scambio</b>												
Bel./Lux.	104	99	100	97	97	97	98	94	90	90	:	:
Danmark	109	95	100	101	98	102	96	89	88	88	:	:
BR Deutschland	103	94	100	98	98	102	96	89	85	89	:	:
Ελλάδα	129	122	100	92	94	92	89	91	104	105	:	:
France	101	94	100	100	98	101	101	95	90	91	:	:
Ireland	121	100	100	108	103	104	100	94	90	93	:	:
Italia	116	95	100	97	99	101	101	94	86	90	:	:
Nederland	103	98	100	99	99	101	99	98	94	98	:	:
United Kingdom	107	91	100	101	103	104	110	112	117	118	:	:
<b>EUR 10</b>	<b>107</b>	<b>95</b>	<b>100</b>	<b>99</b>	<b>99</b>	<b>101</b>	<b>99</b>	<b>95</b>	<b>92</b>	<b>95</b>	<b>:</b>	<b>:</b>
España	140	108	100	101	107	99	103	87	:	:	:	:
Portugal	136	129	100	158	115	:	:	:	:	:	:	:
Sverige	98	90	100	100	95	91	90	90	90	89	:	:
USA	113	98	100	101	96	95	91	82	86	88	:	:
Nippon (Japan)	140	110	100	96	98	112	95	76	79	80	:	:



6.3. Udviklingen i handelen med  
de vigtigste landeområderEntwicklung des Handels mit  
den wichtigsten GebietenEvoluzione del commercio  
con le principali zone

(Mio ECU)

	1973	1974	1975	1976	1977	1978	1979	1980	1981	1982	1982 1973	
<b>6.3.1. Import fra klasse 1<sup>1)</sup></b>											<b>1981 = 100</b>	<b>AM</b>
Bel./Lux.	2 700	4 014	4 135	5 007	5 373	5 808	8 528	9 569	11 793	11 655	99	17,6
Danmark	2 569	2 986	3 034	3 963	4 142	4 096	4 714	5 031	6 161	6 425	104	10,7
BR Deutschland	11 394	13 900	14 968	20 061	22 231	25 029	30 271	36 479	40 265	43 405	108	16,0
Ελλάδα	819	1 070	1 255	1 764	2 043	1 830	1 811	1 997	1 430	1 984	139	10,3
France	6 345	9 023	8 923	11 739	12 415	13 558	15 508	21 023	22 038	24 193	110	16,0
Ireland	395	541	507	600	871	1 045	1 305	1 288	1 824	1 985	109	19,6
Italia	5 109	6 817	6 693	8 518	9 014	9 603	12 306	15 024	17 178	18 673	109	15,5
Nederland	3 554	5 033	5 396	6 555	7 393	7 955	9 252	10 749	11 796	13 140	111	15,6
United Kingdom	12 938	16 510	15 499	17 871	19 403	23 930	27 729	32 639	37 428	42 186	113	14,0
<b>EUR 10</b>	<b>45 823</b>	<b>59 894</b>	<b>60 410</b>	<b>76 166</b>	<b>82 885</b>	<b>92 854</b>	<b>111 424</b>	<b>133 798</b>	<b>149 916</b>	<b>163 646</b>	<b>109</b>	<b>15,2</b>
España	2 132	3 298	3 384	4 013	3 427	3 317	3 966	5 204	6 322	2 688	99	15,0
Portugal	765	1 128	931	1 119	1 266	1 277	1 427	1 912	2 705	8 836	109	14,6
Sverige	2 592	3 888	4 277	5 029	5 217	4 871	6 018	6 952	8 142	104 726	116	17,8
USA	23 911	32 528	29 625	41 202	45 972	50 242	52 885	58 575	90 103	41 808	114	17,4
Nippon (Japan)	9 880	17 569	15 782	19 398	19 734	20 466	24 638	28 527	36 661			
<b>6.3.2. Import fra USA</b>												
Bel./Lux.	1 012	1 627	1 575	1 939	2 133	2 200	2 972	3 957	4 066	4 261	105	17,3
Danmark	425	504	508	571	665	604	705	914	1 381	1 226	89	12,5
BR Deutschland	3 725	4 524	4 656	6 235	6 080	6 432	7 611	9 724	10 798	11 290	105	13,1
Ελλάδα	233	338	317	369	306	318	344	351	410	431	105	7,1
France	2 516	3 439	3 290	4 222	4 289	4 683	5 254	7 729	7 876	8 202	104	14,0
Ireland	156	207	219	322	421	471	611	627	976	1 116	114	24,0
Italia	1 875	2 626	2 709	3 110	2 929	2 996	3 846	4 995	5 563	5 936	107	13,7
Nederland	1 732	2 481	2 800	3 244	3 409	3 575	4 130	4 867	5 610	5 982	107	14,8
United Kingdom	3 229	4 935	4 833	5 698	5 810	7 315	8 725	11 437	12 905	15 384	119	18,9
<b>EUR 10</b>	<b>14 902</b>	<b>20 680</b>	<b>20 915</b>	<b>25 711</b>	<b>26 042</b>	<b>28 594</b>	<b>34 197</b>	<b>44 601</b>	<b>49 585</b>	<b>53 831</b>	<b>109</b>	<b>15,3</b>
España	1 256	1 993	2 083	2 215	1 872	1 941	2 304	3 196	4 001	4 479	112	15,2
Portugal	204	357	388	379	443	479	560	730	1 046	1 040	99	19,8
Sverige	568	867	951	1 150	1 257	1 179	1 534	1 757	2 132	2 408	113	17,4
USA	—	—	—	—	—	—	—	—	—	—	—	—
Nippon (Japan)	7 534	10 646	9 358	10 595	10 882	11 618	14 863	17 636	22 598	24 600	109	14,1
<b>6.3.3. Import fra Japan</b>												
Bel./Lux.	219	287	340	498	565	631	765	1 032	1 344	1 152	86	20,0
Danmark	167	217	176	319	367	364	268	297	526	491	93	12,7
BR Deutschland	1 098	1 128	1 408	1 931	2 441	2 774	3 070	3 977	4 989	5 131	103	18,7
Ελλάδα	195	203	359	660	907	799	671	844	387	700	181	15,3
France	441	794	805	1 101	1 212	1 291	1 355	1 996	2 222	2 794	126	23,0
Ireland	32	43	53	83	108	174	191	181	250	242	97	25,0
Italia	301	371	369	533	560	532	646	938	1 137	1 115	98	15,7
Nederland	259	352	410	564	800	938	951	1 050	1 151	1 364	119	20,0
United Kingdom	883	1 184	1 263	1 369	1 617	2 026	2 433	2 992	4 198	4 962	118	21,0
<b>EUR 10</b>	<b>3 594</b>	<b>4 579</b>	<b>5 185</b>	<b>7 059</b>	<b>8 576</b>	<b>9 529</b>	<b>10 349</b>	<b>13 306</b>	<b>16 204</b>	<b>17 951</b>	<b>111</b>	<b>19,6</b>
España	202	292	310	602	496	411	434	606	770	1 027	133	19,8
Portugal	106	123	105	123	165	131	122	203	304	323	106	13,2
Sverige	193	325	406	549	686	617	615	690	944	1 040	110	21,0
USA	7 856	10 444	9 208	14 027	16 563	19 547	19 259	22 168	33 727	38 526	114	19,3
Nippon (Japan)	—	—	—	—	—	—	—	—	—	—	—	—

<sup>1)</sup> Industrialiserede vestlige tredjelande.<sup>1)</sup> Industrialisierte westliche Drittländer.<sup>1)</sup> Paesi terzi occidentali industrializzati.

6.3. Udviklingen i handelen med  
de vigtigste landeområderEntwicklung des Handels mit  
den wichtigsten GebietenEvoluzione del commercio  
con le principali zone

(Mio ECU)												
	1973	1974	1975	1976	1977	1978	1979	1980	1981	1982	1982	1982 1973
<b>6.3.4. Eksport til klasse 1<sup>1)</sup></b>	<b>Ausfuhr nach der Klasse 1<sup>1)</sup></b>			<b>Esportazioni a destinazione della classe 1<sup>1)</sup></b>							<b>1981 = 100</b>	<b>AM</b>
Bel./Lux.	2 832	3 898	3 265	3 811	4 559	4 565	5 529	6 547	7 324	7 849	107	12,0
Danmark	2 043	2 668	2 678	3 188	3 417	3 370	3 908	4 298	5 259	5 568	106	11,8
BR Deutschland	18 526	24 703	22 235	27 205	31 603	33 375	37 462	41 886	47 290	53 453	113	12,5
Ελλάδα	252	369	313	337	334	330	392	456	592	754	127	13,0
France	5 996	8 530	8 236	9 750	11 114	11 716	13 685	15 813	19 093	19 470	102	14,0
Ireland	290	392	324	446	518	577	632	786	1 092	1 405	129	19,2
Italia	5 093	7 163	6 844	7 892	9 253	9 948	12 090	12 470	15 563	17 472	112	14,7
Nederland	2 901	4 194	3 693	4 769	5 298	5 174	5 889	6 639	7 792	8 864	114	13,2
United Kingdom	10 498	13 154	13 056	14 608	16 984	18 119	21 668	26 325	30 842	34 667	112	14,2
<b>EUR 10</b>	<b>48 431</b>	<b>65 071</b>	<b>60 644</b>	<b>72 006</b>	<b>83 080</b>	<b>87 174</b>	<b>101 255</b>	<b>115 223</b>	<b>134 847</b>	<b>149 500</b>	<b>111</b>	<b>13,3</b>
España	1 043	1 442	1 316	1 654	1 810	1 953	2 325	2 355	3 138			
Portugal	438	576	437	456	472	459	625	825	881	1 076	122	10,5
Sverige	3 449	4 704	4 898	5 392	5 784	5 610	6 539	7 227	8 482	9 483	112	11,9
USA	22 167	32 576	32 046	38 203	40 068	40 118	47 436	52 393	71 623	75 466	105	14,6
Nippon (Japan)	9 607	15 686	13 214	20 193	23 567	25 468	24 595	30 597	46 695	52 498	112	21,0
<b>6.3.5. Eksport til USA</b>	<b>Ausfuhr nach den USA</b>			<b>Esportazioni a destinazione degli USA</b>								
Bel./Lux.	1 021	1 328	946	1 044	1 384	1 454	1 535	1 556	2 108	2 357	112	9,7
Danmark	364	378	370	475	511	527	526	569	797	974	122	11,6
BR Deutschland	4 605	5 614	4 311	5 119	6 872	7 858	8 268	8 509	10 333	11 835	115	11,1
Ελλάδα	75	103	94	131	112	116	158	211	336	389	116	20,0
France	1 371	1 879	1 647	2 260	2 862	3 353	3 496	3 544	5 029	5 339	106	16,3
Ireland	169	215	157	208	239	275	254	321	439	588	134	14,9
Italia	1 552	1 938	1 840	2 161	2 647	3 131	3 404	2 981	4 628	5 285	114	14,6
Nederland	692	1 096	778	1 019	1 312	1 300	1 302	1 335	1 980	2 197	111	13,7
United Kingdom	3 026	3 464	3 152	3 961	4 671	5 244	6 262	7 750	11 519	13 946	121	18,5
<b>EUR 10</b>	<b>12 875</b>	<b>16 014</b>	<b>13 295</b>	<b>16 378</b>	<b>20 611</b>	<b>23 258</b>	<b>25 206</b>	<b>26 775</b>	<b>37 169</b>	<b>42 908</b>	<b>115</b>	<b>14,3</b>
España	580	694	650	796	880	953	952	825	1 232	1 352	110	9,9
Portugal	148	192	113	110	118	133	151	189	193	262	136	6,6
Sverige	598	707	731	757	899	1 079	1 196	1 194	1 566	1 963	125	14,1
USA	—	—	—	—	—	—	—	—	—	—	—	—
Nippon (Japan)	7 757	10 841	9 075	14 210	17 462	19 706	19 387	22 816	34 905	37 265	107	19,1
<b>6.3.6. Eksport til Japan</b>	<b>Ausfuhr nach Japan</b>			<b>Esportazioni a destinazione del Giappone</b>								
Bel./Lux.	162	184	123	159	148	222	252	227	291	333	114	8,3
Danmark	65	78	99	115	139	176	246	212	416	252	61	16,2
BR Deutschland	841	1 052	771	993	1 138	1 359	1 653	1 569	1 893	2 174	115	11,1
Ελλάδα	13	26	30	21	19	26	30	18	22	26	118	8,0
France	342	389	304	378	403	480	678	790	902	1 097	122	13,8
Ireland	14	19	16	38	37	38	43	29	59	105	178	25,0
Italia	226	272	241	288	316	405	571	510	604	807	134	15,2
Nederland	115	150	122	171	201	233	253	239	301	316	105	11,9
United Kingdom	544	626	551	578	713	815	936	993	1 116	1 196	107	9,1
<b>EUR 10</b>	<b>2 324</b>	<b>2 796</b>	<b>2 257</b>	<b>2 743</b>	<b>3 112</b>	<b>3 753</b>	<b>4 662</b>	<b>4 587</b>	<b>5 604</b>	<b>6 308</b>	<b>113</b>	<b>11,7</b>
España	60	89	73	124	103	156	267	191	291	263	90	17,8
Portugal	27	30	15	19	17	22	28	30	31	39	126	4,2
Sverige	131	149	125	149	174	242	260	256	261	337	129	11,1
USA	6 749	8 954	7 797	9 074	9 225	10 112	12 825	14 931	19 547	21 400	109	13,7
Nippon (Japan)	—	—	—	—	—	—	—	—	—	—	—	—

1) Industrialiserede vestlige tredjelande.

1) Industrialisierte westliche Drittländer.

1) Paesi terzi occidentali industrializzati.

6.3. Udviklingen i handelen med  
de vigtigste landeområderEntwicklung des Handels mit  
den wichtigsten GebietenEvoluzione del commercio  
con le principali zone

(Mio ECU)

	1973	1974	1975	1976	1977	1978	1979	1980	1981	1982	1982	1982 1973
<b>6.3.7. Import fra klasse 2</b>				<b>Einfuhr aus der Klasse 2</b>			<b>Importazioni provenienti dalla classe 2</b>			<b>1981 = 100</b>	<b>AM</b>	
Bel./Lux.	2 149	3 883	3 398	4 600	5 332	5 197	6 218	8 099	9 313	9 239	99	17,6
Danmark	621	1 160	1 047	1 346	1 370	1 095	1 390	1 350	1 497	1 717	115	12,0
BR Deutschland	7 303	13 029	12 074	16 125	17 972	16 730	21 280	27 163	28 051	28 254	101	16,2
Ελλάδα	422	848	989	1 127	1 050	1 134	1 696	2 129	2 019	2 913	144	24,0
France	5 985	12 734	11 670	15 137	16 417	15 056	18 709	26 352	29 509	29 499	100	19,4
Ireland	169	343	316	323	455	444	516	599	421	399	95	10,0
Italia	5 023	11 125	9 138	11 128	12 245	12 085	15 765	20 743	26 779	26 503	99	20,0
Nederland	3 677	6 126	6 040	8 432	9 493	8 509	10 446	13 012	13 769	12 649	92	14,7
United Kingdom	6 926	12 886	11 219	12 932	11 994	12 077	13 724	17 243	17 735	17 591	99	10,9
<b>EUR 10</b>	<b>32 274</b>	<b>62 133</b>	<b>55 892</b>	<b>71 148</b>	<b>76 328</b>	<b>72 326</b>	<b>89 744</b>	<b>116 691</b>	<b>129 093</b>	<b>128 763</b>	<b>100</b>	<b>16,6</b>
España	2 104	4 375	4 214	5 895	6 286	5 770	7 279	11 074	13 198			
Portugal	540	834	723	908	1 006	790	1 181	1 927	2 389	2 547	107	18,8
Sverige	794	1 454	1 648	2 219	2 368	2 073	2 756	3 982	3 928	3 375	86	17,4
USA	19 885	35 711	34 741	51 330	63 626	62 353	71 634	86 594	112 265	106 283	95	20,0
Nippon (Japan)	16 394	27 762	25 153	32 765	36 172	33 860	46 556	62 236	76 585	77 431	101	18,8
<b>6.3.8. Import fra ACP</b>				<b>Einfuhr aus den AKP</b>			<b>Importazioni provenienti dagli ACP</b>					
Bel./Lux.	644	941	649	965	994	1 061	1 486	1 683	1 651	1 817	110	12,2
Danmark	63	106	136	172	168	108	160	197	224	218	97	14,8
BR Deutschland	1 213	2 111	1 882	2 229	2 755	2 717	3 588	4 368	3 307	3 894	118	13,8
Ελλάδα	64	86	81	84	101	93	107	105	221	111	50	6,3
France	1 429	2 488	2 162	2 591	3 281	2 858	3 468	4 945	4 006	4 784	119	14,4
Ireland	31	45	44	53	86	103	103	79	57	67	118	8,9
Italia	632	1 156	735	927	1 112	996	1 444	2 255	2 284	2 457	108	16,3
Nederland	618	1 457	1 021	1 432	1 841	1 770	2 292	3 042	2 443	1 732	071	12,1
United Kingdom	1 536	2 198	2 086	2 111	2 266	2 279	2 231	2 355	2 165	2 683	124	6,4
<b>EUR 10</b>	<b>6 231</b>	<b>10 588</b>	<b>8 797</b>	<b>10 564</b>	<b>12 603</b>	<b>11 985</b>	<b>14 877</b>	<b>19 028</b>	<b>16 358</b>	<b>17 763</b>	<b>109</b>	<b>12,3</b>
España	:	:	:	:	:	:	:	:	:	:	:	:
Portugal	:	:	:	:	:	:	:	:	:	:	:	:
Sverige	166	272	294	317	263	233	393	568	494	:	87	
USA	:	:	:	:	:	:	:	:	:	:	:	:
Nippon (Japan)	:	:	:	:	:	:	:	:	:	:	:	:
<b>6.3.9. Import fra klasse 3</b>				<b>Einfuhr aus der Klasse 3</b>			<b>Importazioni provenienti dalla classe 3</b>					
Bel./Lux.	359	529	548	587	678	699	865	1 331	1 505	2 095	139	22,0
Danmark	239	383	458	538	549	539	678	780	631	789	125	14,2
BR Deutschland	1 984	2 729	2 852	3 915	4 274	4 877	6 329	6 899	7 583	8 911	118	18,2
Ελλάδα	152	173	226	371	347	528	446	472	556	551	99	15,4
France	954	1 305	1 584	2 003	2 156	2 201	2 648	4 190	4 516	4 289	95	18,2
Ireland	46	84	77	89	110	110	141	106	104	144	138	13,5
Italia	1 328	1 724	1 722	2 403	2 473	2 509	3 175	4 233	4 697	5 828	124	17,9
Nederland	432	642	723	934	1 026	1 081	1 482	1 904	2 638	3 644	138	27,0
United Kingdom	1 252	1 577	1 419	1 894	2 061	1 994	2 412	2 500	2 564	2 807	109	9,4
<b>EUR 10</b>	<b>6 748</b>	<b>9 149</b>	<b>9 609</b>	<b>12 733</b>	<b>13 674</b>	<b>14 536</b>	<b>18 175</b>	<b>22 414</b>	<b>24 793</b>	<b>29 058</b>	<b>117</b>	<b>17,6</b>
España	187	586	906	508	480	433	586	699	907			
Portugal	25	65	176	177	162	121	168	193	306	189	62	25,0
Sverige	445	747	951	1 098	1 060	900	1 374	1 263	1 257	1 675	133	15,9
USA	460	814	707	932	1 133	1 396	1 739	1 774	3 370	3 745	111	26,0
Nippon (Japan)	2 151	3 374	2 950	2 558	2 924	3 098	3 958	4 918	7 046	7 701	109	15,2

## 6.3. Udviklingen i handelen med de vigtigste landeområder

## Entwicklung des Handels mit den wichtigsten Gebieten

## Evoluzione del commercio con le principali zone

	(Mio ECU)													
	1973	1974	1975	1976	1977	1978	1979	1980	1981	1982	1982	1982 1973		
<b>6.3.10. Eksport til klasse 2</b>	<b>Ausfuhr nach der Klasse 2</b>										<b>Esportazioni a destinazione della classe 2</b>		<b>1981 = 100</b>	<b>AM</b>
Bel./Lux.	1 409	2 194	2 433	2 760	3 685	4 115	4 284	5 153	6 003	6 201	103	17,9		
Danmark	509	700	844	911	1 102	1 089	1 212	1 403	2 173	2 159	99	17,4		
BR Deutschland	6 234	10 319	11 853	14 777	17 597	18 515	17 879	20 421	27 988	30 527	109	19,3		
Ελλάδα	132	272	400	544	611	652	750	1 050	1 249	1 226	98	28,0		
France	5 226	7 544	10 268	11 657	13 473	13 821	16 043	18 692	24 105	25 516	106	19,3		
Ireland	87	120	143	211	303	328	409	582	847	820	97	28,0		
Italia	2 559	4 508	5 851	6 691	8 700	9 575	10 847	13 090	19 730	19 290	98	25,0		
Nederland	1 665	2 484	2 975	3 542	4 136	4 416	4 771	5 861	7 123	7 483	105	18,2		
United Kingdom	5 129	6 992	9 264	10 404	12 879	14 663	14 224	18 186	22 740	23 852	105	18,6		
<b>EUR 10</b>	<b>2 952</b>	<b>35 132</b>	<b>44 032</b>	<b>51 495</b>	<b>62 486</b>	<b>67 175</b>	<b>70 420</b>	<b>84 438</b>	<b>111 958</b>	<b>117 074</b>	<b>105</b>	<b>19,8</b>		
España	952	1 341	1 526	1 951	2 499	3 009	3 834	4 619	6 051					
Portugal	314	368	285	245	299	309	380	606	657	555	84	6,5		
Sverige	921	1 412	1 737	2 160	2 195	2 414	2 614	3 051	4 169	4 185	100	18,3		
USA	9 826	29 223	33 384	38 146	38 641	43 384	48 139	61 436	87 711	79 427	91	16,7		
Nippon (Japan)	4 604	21 827	22 429	28 521	34 041	36 365	35 275	43 445	62 013	63 086	102	17,7		
<b>6.3.11. Eksport til ACP</b>	<b>Ausfuhr nach den AKP</b>										<b>Esportazioni a destinazione degli ACP</b>			
Bel./Lux.	276	409	439	554	657	720	751	1 000	1 049	1 015	97	15,6		
Danmark	143	147	130	139	182	172	130	188	322	316	98	9,2		
BR Deutschland	849	1 224	1 423	1 908	2 525	2 404	1 981	2 575	3 366	3 002	89	15,1		
Ελλάδα	7	22	41	36	49	49	42	68	93	79	85	31,0		
France	1 317	1 699	2 478	3 027	3 719	3 519	3 800	4 645	5 414	5 854	108	18,1		
Ireland	12	20	48	45	76	69	63	92	120	142	118	32,0		
Italia	346	549	664	775	1 208	1 213	1 027	1 385	1 674	1 785	107	20,0		
Nederland	329	519	723	842	951	910	1 042	1 321	1 327	1 458	110	18,0		
United Kingdom	1 189	1 556	2 220	2 597	3 202	3 715	3 014	4 477	5 181	4 589	89	16,2		
<b>EUR 10</b>	<b>4 469</b>	<b>6 144</b>	<b>8 165</b>	<b>9 924</b>	<b>12 568</b>	<b>12 772</b>	<b>11 849</b>	<b>15 752</b>	<b>18 550</b>	<b>18 241</b>	<b>98</b>	<b>16,9</b>		
España	:	:	:	:	:	:	:	:	:	:	:	:		
Portugal	:	:	:	:	:	:	:	:	:	:	:	:		
Sverige	151	280	239	277	416	458	345	337	414	:	123	:		
USA	:	:	:	:	:	:	:	:	:	:	:	:		
Nippon (Japan)	:	:	:	:	:	:	:	:	:	:	:	:		
<b>6.3.12. Eksport til klasse 3</b>	<b>Ausfuhr nach der Klasse 3</b>										<b>Esportazioni a destinazione della classe 3</b>			
Bel./Lux.	446	777	811	785	784	892	910	1 049	1 137	1 164	102	11,2		
Danmark	162	265	325	292	356	302	303	331	304	407	134	10,8		
BR Deutschland	3 327	5 244	5 913	6 274	6 373	6 958	7 580	7 760	7 857	8 703	111	11,3		
Ελλάδα	136	206	218	266	312	315	298	438	345	367	106	11,7		
France	1 208	1 636	2 597	2 882	2 617	2 570	3 304	3 807	4 019	3 357	84	12,0		
Ireland	14	33	34	19	27	36	56	96	83	95	114	24,0		
Italia	893	1 546	2 041	1 978	2 159	2 145	2 227	2 250	2 615	2 812	108	13,6		
Nederland	442	724	844	771	803	881	989	1 177	1 383	1 154	83	11,3		
United Kingdom	849	1 055	1 321	1 237	1 422	1 651	1 897	2 252	2 111	1 851	88	9,0		
<b>EUR 10</b>	<b>7 476</b>	<b>11 488</b>	<b>14 104</b>	<b>14 504</b>	<b>14 852</b>	<b>15 751</b>	<b>17 564</b>	<b>19 159</b>	<b>19 855</b>	<b>19 910</b>	<b>100</b>	<b>11,5</b>		
España	160	282	509	473	404	411	644	573	937					
Portugal	8	16	36	76	71	62	77	70	90	99	110	32,0		
Sverige	488	748	1 033	1 018	930	897	1 007	997	1 080	944	87	7,6		
USA	2 023	1 877	2 492	3 252	2 380	3 532	5 404	5 469	7 121	6 691	94	14,2		
Nippon (Japan)	1 765	3 630	4 446	4 263	4 503	5 261	5 364	6 706	8 733	8 703	100	19,4		

6.4. Udviklingen i handelen  
fordelt på varegrupperEntwicklung des Handels  
nach WarenklassenEvoluzione del commercio  
per classe di prodotti

(Mio ECU)

	1973	1974	1975	1976	1977	1978	1979	1980	1981	1982	1982	1982 1973
<b>6.4.1. Nærings- og nydelsesmidler<sup>1)</sup>: Import</b>											<b>1981 = 100</b>	<b>AM</b>
Bel./Lux.	2 161	2 484	2 846	3 672	4 212	4 419	4 877	5 237	5 844	6 502	111	13,0
Danmark	662	703	715	1 070	1 302	1 190	1 334	1 424	1 740	1 794	103	11,7
BR Deutschland	7 297	7 622	8 395	10 857	12 459	12 838	13 439	14 524	16 066	17 643	110	10,3
Ελλάδα	340	392	386	416	463	598	647	619	853	1 233	145	11,3
France	3 723	3 910	4 908	6 393	7 752	8 106	8 334	9 044	10 194	11 433	112	13,3
Ireland	287	389	405	464	603	658	826	939	1 192	1 200	101	17,2
Italia	4 561	4 928	5 309	6 054	6 504	6 928	7 868	8 502	9 187	11 031	120	10,3
Nederland	2 809	3 448	3 915	4 820	5 482	5 631	6 236	6 968	7 610	8 457	111	13,0
United Kingdom	6 166	7 413	7 760	8 033	9 075	9 432	10 209	10 419	11 756	12 830	109	8,5
<b>EUR 10</b>	<b>28 004</b>	<b>31 289</b>	<b>34 639</b>	<b>41 778</b>	<b>47 853</b>	<b>49 800</b>	<b>53 771</b>	<b>57 676</b>	<b>64 442</b>	<b>72 123</b>	<b>112</b>	<b>11,1</b>
España	1 126	1 524	1 648	1 757	1 832	1 809	2 097	2 272	2 494			
Portugal	356	660	621	664	643	533	653	793	1 218	1 036	85	12,6
Sverige	811	977	1 086	1 377	1 468	1 397	1 500	1 619	1 738	1 852	107	9,6
USA	7 743	8 972	8 001	11 891	12 468	12 353	12 940	14 318	16 436	18 185	111	10,0
Nippon (Japan)	5 031	6 812	7 102	9 376	8 879	8 957	10 521	10 534	14 256	14 877	104	12,8
<b>6.4.2. Brændselsstoffer<sup>2)</sup>: Import</b>											<b>1981 = 100</b>	<b>AM</b>
Bel./Lux.	1 541	3 534	3 488	4 449	4 940	4 707	6 257	8 925	11 243	12 165	108	26,0
Danmark	676	1 586	1 553	1 822	1 953	1 796	2 659	3 117	3 785	3 876	102	21,0
BR Deutschland	4 996	11 141	10 598	14 130	15 074	15 326	22 550	30 202	35 712	37 191	104	25,0
Ελλάδα	358	817	949	1 092	912	1 120	1 493	1 788	1 763	2 921	166	26,0
France	3 714	10 009	9 873	12 864	13 224	12 518	16 785	25 808	31 199	31 651	101	27,0
Ireland	155	444	427	504	594	564	851	1 162	1 382	1 459	106	28,0
Italia	3 192	9 073	8 285	9 931	10 554	10 541	13 509	19 972	27 427	27 727	101	27,0
Nederland	2 561	4 934	4 967	6 862	7 343	6 542	9 907	13 325	15 713	16 634	106	23,0
United Kingdom	3 440	9 076	7 696	9 092	7 916	7 134	8 754	11 256	12 858	12 922	100	15,0
<b>EUR 10</b>	<b>20 633</b>	<b>50 614</b>	<b>47 835</b>	<b>60 746</b>	<b>62 509</b>	<b>60 248</b>	<b>82 766</b>	<b>115 555</b>	<b>141 082</b>	<b>146 547</b>	<b>104</b>	<b>24,0</b>
España	1 042	3 262	3 378	5 093	4 413	4 164	5 599	9 436	12 218			
Portugal	161	490	474	619	646	640	931	1 611	2 140	2 468	115	35,0
Sverige	982	2 380	2 507	3 022	3 077	2 630	4 605	5 807	6 443	6 884	107	24,0
USA	6 853	21 277	21 280	33 995	39 029	33 041	43 819	59 075	72 874	66 765	92	29,0
Nippon (Japan)	6 996	20 895	20 674	28 287	27 296	24 572	33 035	50 328	64 994	67 095	103	29,0
<b>6.4.3. Råstoffer<sup>3)</sup>: Import</b>											<b>1981 = 100</b>	<b>AM</b>
Bel./Lux.	1 835	2 664	2 159	2 717	2 673	2 717	3 389	3 957	4 269	4 219	99	9,7
Danmark	450	594	490	650	718	754	922	913	972	1 002	103	9,3
BR Deutschland	5 253	7 160	6 304	7 862	8 452	8 199	9 809	11 073	11 159	11 702	105	9,3
Ελλάδα	284	360	351	383	440	390	449	539	522	627	120	9,2
France	3 139	4 498	3 639	4 699	4 880	4 764	5 741	6 284	6 517	6 532	100	8,5
Ireland	165	235	143	199	233	221	285	287	335	313	93	7,4
Italia	3 683	5 211	4 028	5 300	5 306	5 343	7 334	7 819	7 473	7 891	106	8,8
Nederland	1 758	2 549	2 178	2 731	3 143	3 086	3 621	3 938	4 224	4 322	102	10,5
United Kingdom	3 911	5 061	3 952	5 185	5 439	5 008	6 134	6 432	6 589	6 480	98	5,8
<b>EUR 10</b>	<b>20 478</b>	<b>28 332</b>	<b>23 243</b>	<b>29 724</b>	<b>31 286</b>	<b>30 482</b>	<b>37 685</b>	<b>41 242</b>	<b>42 060</b>	<b>43 088</b>	<b>102</b>	<b>8,6</b>
España	1 332	2 025	1 933	2 500	2 288	2 230	2 738	3 189	3 226			
Portugal	366	432	345	466	592	459	568	648	785	835	106	9,6
Sverige	432	644	718	786	831	742	981	1 099	1 256	1 189	95	11,9
USA	4 491	5 420	4 818	7 477	7 902	7 725	8 310	8 586	13 895	9 181	66	8,3
Nippon (Japan)	10 277	12 037	9 393	13 185	12 566	12 066	16 186	17 821	17 938	19 894	111	7,6

<sup>1)</sup> SITC/CTCI/TCIH:0 + 1  
<sup>2)</sup> SITC/CTCI/TCIH: 3  
<sup>3)</sup> SITC/CTCI/TCIH:2 + 4

6.4. Udviklingen i handelen  
fordelt på varegrupperEntwicklung des Handels  
nach WarenklassenEvoluzione del commercio  
per classe di prodotti

	(Mio ECU)										1982	1982 1973
	1973	1974	1975	1976	1977	1978	1979	1980	1981	1982	1982 = 100	AM
<b>6.4.4. Nærings- og nydelsesmidler <sup>1)</sup>: Eksport</b>	<b>Lebensmittel, Getränke und Tabak <sup>1)</sup>: Ausfuhr</b>										<b>Prodotti alimentari, bevande e tabacchi <sup>1)</sup>: Esportazioni</b>	
Bel./Lux.	1 675	1 948	2 202	2 641	3 022	3 186	3 610	4 143	5 076	5 547	109	14,2
Danmark	1 788	2 039	2 357	2 609	2 854	3 158	3 407	3 752	4 491	4 958	110	12,0
BR Deutschland	2 183	2 759	2 965	3 627	4 590	4 860	5 660	6 670	8 423	9 249	110	17,4
Ελλάδα	358	495	559	684	776	805	814	934	992	1 201	121	14,4
France	5 316	6 270	6 231	7 625	7 813	9 033	10 256	12 405	14 811	14 781	100	12,0
Ireland	747	884	1 204	1 244	1 529	1 797	1 934	2 221	2 322	2 472	106	14,2
Italia	1 471	1 925	2 274	2 444	2 959	2 951	3 947	3 819	4 904	5 403	110	15,6
Nederland	4 301	5 087	6 025	7 396	7 870	8 278	9 039	9 958	12 234	13 473	110	13,5
United Kingdom	1 744	2 087	2 550	2 725	3 323	4 323	4 496	5 387	6 495	6 944	107	16,6
<b>EUR 10</b>	<b>19 583</b>	<b>23 494</b>	<b>26 367</b>	<b>30 996</b>	<b>34 737</b>	<b>38 390</b>	<b>43 163</b>	<b>49 355</b>	<b>59 748</b>	<b>64 028</b>	<b>107</b>	<b>14,1</b>
España	1 095	1 206	1 274	1 783	1 704	1 797	2 396	2 346	3 079			
Portugal	268	283	242	260	266	275	324	371	385	414	108	5,0
Sverige	219	329	351	382	350	353	401	458	575	707	123	13,9
USA	11 007	12 988	13 715	17 233	14 006	16 186	17 935	21 775	29 742	27 536	93	10,7
Nippon (Japan)	690	688	581	887	762	822	881	1 142	1 559	1 433	92	8,5
<b>6.4.5. Brændselsstoffer <sup>2)</sup>: Eksport</b>	<b>Brennstoffe <sup>2)</sup>: Ausfuhr</b>					<b>Combustibili <sup>2)</sup>: Esportazioni</b>						
Bel./Lux.	518	785	1 120	1 403	1 763	1 528	2 611	3 867	4 501	4 602	102	27,0
Danmark	113	241	236	300	279	234	411	411	459	399	87	15,0
BR Deutschland	1 382	2 576	2 259	2 619	2 726	3 568	4 226	5 239	6 397	6 741	105	19,3
Ελλάδα	170	153	203	133	117	252	336	580	367	471	128	12,0
France	619	1 016	1 134	1 444	1 658	1 644	2 633	3 318	4 303	3 794	88	22,0
Ireland	12	29	34	20	26	18	25	40	46	52	113	17,7
Italia	1 027	1 981	1 637	1 890	2 226	2 604	3 488	3 206	4 258	5 103	120	19,5
Nederland	2 353	4 369	4 835	6 382	6 948	6 347	8 846	11 790	14 782	16 202	110	24,0
United Kingdom	737	1 506	1 453	2 018	3 161	3 568	6 677	10 722	17 386	19 971	115	44,0
<b>EUR 10</b>	<b>6 931</b>	<b>12 656</b>	<b>12 909</b>	<b>16 209</b>	<b>18 903</b>	<b>19 763</b>	<b>29 254</b>	<b>39 174</b>	<b>52 498</b>	<b>57 335</b>	<b>109</b>	<b>26,0</b>
España	203	401	203	324	330	259	253	592	902			
Portugal	18	54	32	35	30	33	2	184	263	187	71	30,0
Sverige	88	178	219	278	325	338	637	994	1 168	1 465	125	37,0
USA	1 402	2 890	3 611	4 234	3 666	3 043	4 097	5 758	9 207	12 992	141	28,0
Nippon (Japan)	77	210	177	117	137	205	260	376	498	437	88	21,0
<b>6.4.6. Råstoffer <sup>3)</sup>: Eksport</b>	<b>Rohstoffe <sup>3)</sup>: Ausfuhr</b>					<b>Materie prime <sup>3)</sup>: Esportazioni</b>						
Bel./Lux.	733	949	796	1 028	1 174	1 191	1 325	1 370	1 577	1 640	104	9,4
Danmark	363	496	435	562	623	667	840	922	1 057	1 167	110	13,9
BR Deutschland	1 533	2 333	1 938	2 442	2 610	2 648	3 213	3 455	3 871	3 913	101	11,0
Ελλάδα	179	205	195	247	203	278	288	315	304	376	124	8,6
France	1 640	2 296	1 871	2 373	2 483	2 589	3 066	3 326	3 386	3 565	105	9,0
Ireland	107	143	131	139	162	197	272	282	273	346	127	13,9
Italia	424	579	532	658	669	765	982	1 030	1 270	1 306	103	13,3
Nederland	1 417	2 034	1 749	2 107	2 383	2 523	3 014	3 268	3 469	3 740	108	11,4
United Kingdom	863	1 132	1 001	1 248	1 427	1 459	1 932	2 418	2 310	2 285	99	11,4
<b>EUR 10</b>	<b>7 259</b>	<b>10 167</b>	<b>8 649</b>	<b>10 803</b>	<b>11 735</b>	<b>12 317</b>	<b>14 932</b>	<b>16 386</b>	<b>17 517</b>	<b>18 338</b>	<b>105</b>	<b>10,8</b>
España	300	413	288	452	469	523	648	815	871			
Portugal	184	242	182	229	222	196	280	371	422	459	109	10,7
Sverige	1 901	2 561	2 208	2 599	2 313	2 230	2 568	2 698	2 955	2 946	100	5,0
USA	7 688	10 432	8 724	11 874	12 610	13 398	16 489	18 449	20 370	21 229	104	11,9
Nippon (Japan)	570	923	665	945	935	919	927	1 135	1 324	1 366	103	10,2

<sup>1)</sup> SITC/CTCI/TCIH:0 + 1<sup>2)</sup> SITC/CTCI/TCIH: 3<sup>3)</sup> SITC/CTCI/TCIH:2 + 4

6.4. Udviklingen i handelen  
fordelt på varegrupperEntwicklung des Handels  
nach WarenklassenEvoluzione del commercio  
per classe di prodotti

(Mio ECU)

	1973	1974	1975	1976	1977	1978	1979	1980	1981	1982	1982	1982 1973		
<b>6.4.7. Kemiske produkter<sup>1)</sup>: Import</b>	<b>Chemische Erzeugnisse<sup>1)</sup>: Einfuhr</b>										<b>Prodotti chimici<sup>1)</sup>: Importazioni</b>		<b>1981 = 100</b>	<b>AM</b>
Bel./Lux.	1 357	2 311	2 033	2 687	2 944	3 344	3 920	4 301	4 686	5 234	112	16,2		
Danmark	560	843	803	948	1 000	1 025	1 303	1 370	1 510	1 671	111	12,9		
BR Deutschland	2 887	4 353	4 212	5 767	6 568	6 879	9 034	9 572	10 927	12 272	112	17,4		
Ελλάδα	267	328	372	448	479	477	589	653	788	798	101	12,9		
France	2 542	3 938	3 492	4 664	5 213	5 699	7 208	8 758	9 298	10 082	108	16,5		
Ireland	246	368	342	413	532	667	843	829	999	1 068	107	17,7		
Italia	1 842	2 743	2 266	3 180	3 306	3 707	5 091	5 772	6 326	7 012	111	16,0		
Nederland	1 577	2 518	2 187	2 961	3 185	3 269	4 200	4 604	5 085	5 527	109	15,0		
United Kingdom	1 786	3 107	2 516	3 219	3 690	4 156	5 249	5 252	5 934	6 777	114	16,0		
<b>EUR 10</b>	<b>13 064</b>	<b>20 509</b>	<b>18 222</b>	<b>24 287</b>	<b>26 918</b>	<b>29 223</b>	<b>37 437</b>	<b>41 111</b>	<b>45 558</b>	<b>50 441</b>	<b>111</b>	<b>16,2</b>		
España	868	1 300	1 115	1 431	1 413	1 443	1 859	1 818	2 252					
Portugal	277	390	283	453	492	494	579	716	859	848	99	13,2		
Sverige	743	1 169	1 184	1 348	1 465	1 458	1 854	1 945	2 114	2 486	118	14,4		
USA	2 065	3 346	2 988	4 319	4 783	5 288	5 721	6 432	9 584	10 090	105	19,3		
Nippon (Japan)	1 565	2 232	1 659	2 379	2 631	2 952	3 778	4 258	5 553	6 781	122	17,7		
<b>6.4.8. Maskiner og transportmidler<sup>2)</sup>: Import</b>	<b>Maschinen und Fahrzeuge<sup>2)</sup>: Einfuhr</b>										<b>Macchine e apparecchi<sup>2)</sup>: Importazioni</b>			
Bel./Lux.	4 841	5 597	6 324	7 996	8 940	9 850	10 749	11 554	11 856	12 720	107	11,3		
Danmark	1 826	1 993	2 295	3 139	3 105	3 301	3 336	3 022	3 398	3 853	113	8,7		
BR Deutschland	7 880	8 633	10 533	14 128	16 993	19 649	22 455	25 242	28 876	32 187	111	16,9		
Ελλάδα	1 063	1 035	1 531	2 223	2 740	2 526	2 691	2 745	2 237	2 601	116	10,5		
France	7 772	9 335	9 613	13 383	13 943	14 911	17 504	20 738	23 858	28 034	118	15,3		
Ireland	611	700	748	956	1 266	1 670	2 069	2 180	2 603	2 714	104	18,0		
Italia	4 485	5 335	5 649	6 955	7 618	8 539	10 349	14 467	15 972	16 469	103	15,5		
Nederland	4 610	5 709	6 483	7 603	9 189	9 932	10 993	10 951	11 126	12 330	111	11,6		
United Kingdom	6 556	7 655	8 075	10 279	12 688	16 019	19 678	21 729	25 936	31 082	120	18,9		
<b>EUR 10</b>	<b>39 644</b>	<b>45 992</b>	<b>51 249</b>	<b>66 663</b>	<b>16 482</b>	<b>86 397</b>	<b>99 824</b>	<b>112 628</b>	<b>125 862</b>	<b>141 990</b>	<b>113</b>	<b>15,2</b>		
España	2 193	2 690	2 872	3 582	3 080	2 845	3 505	4 352	4 990					
Portugal	823	1 001	779	953	1 140	1 131	1 192	1 656	2 329	2 428	104	12,8		
Sverige	2 754	4 011	4 568	5 318	5 505	4 839	5 798	6 467	7 022	7 808	111	12,3		
USA	17 671	20 710	19 540	29 824	31 797	37 373	39 162	45 849	62 411	74 838	120	17,4		
Nippon (Japan)	2 140	3 599	3 083	4 086	3 730	4 485	5 330	6 026	8 276	7 854	95	15,5		
<b>6.4.9. Andre forarbejdede varer<sup>3)</sup>: Import</b>	<b>Andere bearbejdede Waren<sup>3)</sup>: Einfuhr</b>										<b>Altri prodotti manufatti<sup>3)</sup>: Importazioni</b>			
Bel./Lux.	5 985	7 929	7 264	9 579	11 158	12 295	13 862	15 788	15 406	16 330	106	11,8		
Danmark	2 144	2 547	2 458	3 398	3 453	3 482	4 012	4 064	4 206	4 933	117	9,7		
BR Deutschland	14 806	17 522	18 240	23 480	26 690	29 617	35 134	39 802	39 998	42 342	106	12,4		
Ελλάδα	599	745	698	809	953	1 038	1 155	1 285	1 825	1 950	107	14,0		
France	9 138	12 010	11 635	15 596	16 559	18 048	22 110	25 692	26 608	29 890	112	14,1		
Ireland	715	959	877	1 104	1 351	1 662	2 160	2 402	2 738	2 879	105	16,7		
Italia	4 832	6 753	4 980	6 931	7 511	7 988	11 158	14 186	13 340	14 583	109	13,1		
Nederland	6 329	8 467	8 417	10 555	11 290	12 407	13 358	14 818	14 764	15 714	106	10,6		
United Kingdom	9 403	12 636	11 810	13 745	16 041	19 038	23 559	28 370	29 197	31 684	109	14,5		
<b>EUR 10</b>	<b>53 951</b>	<b>69 568</b>	<b>66 376</b>	<b>85 197</b>	<b>95 005</b>	<b>105 575</b>	<b>126 507</b>	<b>146 406</b>	<b>148 083</b>	<b>160 307</b>	<b>108</b>	<b>12,9</b>		
España	1 432	2 018	2 030	2 467	2 413	971	2 710	3 264	3 526					
Portugal	594	918	612	703	837	777	836	1 230	1 437	1 555	108	11,3		
Sverige	2 880	4 018	4 485	5 225	5 217	5 003	6 115	7 033	7 184	7 687	107	11,5		
USA	17 995	23 067	19 469	27 324	32 130	37 678	39 720	42 481	59 982	65 971	110	15,5		
Nippon (Japan)	5 477	6 343	4 542	5 944	6 415	8 257	11 858	10 855	13 723	15 533	113	12,3		

<sup>1)</sup> SITC/CTCI/TCIH: 5<sup>2)</sup> SITC/CTCI/TCIH: 7<sup>3)</sup> SITC/CTCI/TCIH: 6+8

6.4. Udviklingen i handelen  
fordelt på varegrupperEntwicklung des Handels  
nach WarenklassenEvoluzione del commercio  
per classe di prodotti

(Mio ECU)												
	1973	1974	1975	1976	1977	1978	1979	1980	1981	1982	1982	1982 1973
<b>6.4.10. Kemiske produkter<sup>1)</sup>: Eksport</b>	<b>Chemische Erzeugnisse<sup>1)</sup>: Ausfuhr</b>			<b>Prodotti chimici<sup>1)</sup>: Esportazioni</b>			1981 = 100		AM			
Bel./Lux.	1 885	3 063	2 787	3 591	4 044	4 464	4 846	5 346	5 806	6 303	109	14,4
Danmark	312	468	471	569	643	677	784	913	1 053	1 238	118	16,5
BR Deutschland	6 413	10 163	8 412	11 195	12 460	13 195	16 347	17 482	19 672	21 612	110	14,5
Ελλάδα	67	85	107	114	139	113	96	263	176	214	122	13,8
France	2 667	4 163	4 027	4 942	5 723	6 933	8 491	9 545	9 172	9 946	108	15,7
Ireland	117	194	193	269	378	534	675	769	916	1 154	126	29,0
Italia	1 344	2 618	2 161	2 584	2 856	2 790	3 451	3 959	4 287	4 388	102	14,1
Nederland	2 775	4 829	4 102	5 298	5 538	5 819	7 530	8 127	9 070	9 905	109	15,2
United Kingdom	2 533	4 213	3 891	4 901	5 907	6 323	7 596	8 835	8 694	9 298	107	15,5
<b>EUR 10</b>	<b>18 113</b>	<b>29 796</b>	<b>26 151</b>	<b>33 466</b>	<b>37 687</b>	<b>40 848</b>	<b>49 815</b>	<b>55 239</b>	<b>58 848</b>	<b>64 057</b>	<b>109</b>	<b>15,1</b>
España	198	448	336	467	573	687	1 014	1 106	1 364			
Portugal	91	160	102	85	90	102	152	206	221	350	158	16,1
Sverige	407	670	646	774	805	877	1 071	1 187	1 399	1 577	113	16,2
USA	4 847	7 453	7 060	8 972	9 575	10 009	13 486	16 110	21 067	22 577	107	18,6
Nippon (Japan)	1 802	3 410	3 131	3 350	3 767	3 976	4 450	4 754	5 997	6 367	106	15,1
<b>6.4.11. Maskiner og transportmidler<sup>2)</sup>: Eksport</b>	<b>Maschinen und Fahrzeuge<sup>2)</sup>: Ausfuhr</b>			<b>Macchine e apparecchi<sup>2)</sup>: Esportazioni</b>								
Bel./Lux.	3 898	4 442	5 405	7 210	7 963	8 534	9 430	10 026	10 841	12 116	112	13,4
Danmark	1 359	1 774	2 040	2 227	2 330	2 316	2 604	2 951	3 619	3 764	104	12,0
BR Deutschland	25 439	31 766	33 767	43 275	49 422	52 051	56 139	61 506	70 613	83 974	119	14,1
Ελλάδα	26	45	72	112	127	81	97	114	184	201	109	26,0
France	9 341	11 403	15 197	18 713	20 769	21 543	25 572	26 534	30 107	32 188	107	14,7
Ireland	171	224	288	408	588	618	838	1 128	1 518	2 022	133	32,0
Italia	6 275	8 133	9 842	11 440	13 355	14 364	16 219	18 348	21 911	23 338	107	15,7
Nederland	3 676	4 609	5 397	6 892	7 161	7 351	8 114	9 053	9 729	10 859	112	12,8
United Kingdom	9 506	11 887	14 706	16 291	18 828	20 666	22 795	28 352	31 911	34 148	107	15,3
<b>EUR 10</b>	<b>59 691</b>	<b>74 272</b>	<b>86 715</b>	<b>106 568</b>	<b>120 542</b>	<b>127 523</b>	<b>141 809</b>	<b>158 013</b>	<b>180 432</b>	<b>202 609</b>	<b>112</b>	<b>14,5</b>
España	934	1 321	1 586	2 150	2 298	2 628	3 513	3 922	4 630			
Portugal	206	245	206	206	262	259	313	443	468	595	127	12,5
Sverige	4 027	5 097	6 115	7 237	7 295	7 268	8 265	8 829	10 464	11 483	110	12,3
USA	23 573	32 321	37 220	49 542	44 042	46 511	51 365	59 476	85 733	88 932	104	15,9
Nippon (Japan)	15 257	21 159	22 087	35 920	39 228	43 604	40 362	54 491	77 405	86 921	112	21,0
<b>6.4.12. Andre forarbejdede varer<sup>3)</sup>: Eksport</b>	<b>Andere bearbejdede Waren<sup>3)</sup>: Ausfuhr</b>			<b>Altri prodotti manufatti<sup>3)</sup>: Esportazioni</b>								
Bel./Lux.	9 123	11 828	10 169	12 429	13 674	14 914	16 776	19 102	19 264	19 816	103	9,0
Danmark	1 110	1 420	1 457	1 837	2 047	2 235	2 652	3 091	3 432	3 774	110	14,6
BR Deutschland	16 801	24 133	21 976	26 474	29 432	32 865	37 204	41 132	44 969	50 124	111	12,9
Ελλάδα	418	719	700	992	1 053	1 115	1 208	1 518	1 813	1 900	105	18,3
France	9 092	12 247	12 713	14 312	16 505	18 067	21 149	24 433	26 674	27 157	102	12,9
Ireland	468	632	610	755	969	1 084	1 255	1 430	1 637	1 863	114	16,6
Italia	7 521	10 096	11 508	13 996	17 166	20 164	24 175	25 369	30 699	34 052	111	18,3
Nederland	4 885	6 595	6 279	7 822	8 211	8 686	9 503	10 394	11 222	12 313	110	10,8
United Kingdom	8 776	10 762	10 801	13 150	16 160	18 121	20 724	24 490	24 167	25 190	104	12,4
<b>EUR 10</b>	<b>58 195</b>	<b>78 432</b>	<b>76 213</b>	<b>91 763</b>	<b>105 214</b>	<b>117 251</b>	<b>134 646</b>	<b>150 959</b>	<b>163 879</b>	<b>176 187</b>	<b>108</b>	<b>13,1</b>
España	1 592	2 124	2 492	3 113	3 581	4 376	5 441	6 154	5 674			
Portugal	781	936	787	784	865	1 001	1 422	1 711	1 908	2 171	114	12,0
Sverige	3 206	4 444	4 410	5 162	5 570	5 894	6 971	7 714	8 580	8 920	104	12,0
USA	9 789	14 351	13 891	16 524	16 989	20 519	21 198	27 906	33 790	35 639	105	15,4
Nippon (Japan)	12 196	19 401	17 632	22 282	25 115	26 370	28 345	30 174	41 487	43 615	105	15,2

1) SITC/CTCI/TCIH: 5

2) SITC/CTCI/TCIH: 7

3) SITC/CTCI/TCIH: 6 + 8



De europæiske Fællesskaber — Kommission  
Europäische Gemeinschaften — Kommission  
Comunità europee — Commissione

**Eurostat Revue □ Rassegna**  
**1973-1982**

Luxembourg: Office des publications officielles des Communautés européennes

1984 — 238 p. — 21 x 29,7 cm

Almen statistik  
Allgemeine Statistik  
Statistiche generali

DA/DE/IT, EN/FR/NL

ISBN 92-825-4084-7

Kat./cat.: CA-38-83-184-3E-C

Pris i Luxembourg (moms ikke medregnet)  
Öffentliche Preise in Luxembourg (ohne MwSt.)  
Prezzi al pubblico in Lussemburgo, IVA esclusa

ECU 13,06    BFR 600    DKR 107  
DM 30        LIT 18 000

Kronologiske serier udarbejdet af Eurostat dækkende de vigtigste statistiske områder. Værket har 6 dele: 1. Almen statistik, 2. Nationalregnskaber, finansstatistik og betalingsbalancer, 3. Befolknings- og socialstatistik, 4. Industri og tjenesteydelser, 5. Landbrug, skovbrug og fiskeri, 6. Udenrigshandel.

Oplysningerne dækker årene 1973—1982 for EF's medlemsstater, Spanien, Portugal, Sverige, USA og Japan. Sammenligningen mellem to perioder udtrykkes ofte i % eller indekstal. De vigtigste fænomener er fremstillet grafisk.

Von Eurostat herausgegebene Zeitreihen der wichtigsten Statistikbereiche. Die Veröffentlichung gliedert sich in 6 Teile: 1. Allgemeine Statistik, 2. Volkswirtschaftliche Gesamtrechnungen, Finanzen und Zahlungsbilanzen, 3. Bevölkerung und soziale Bedingungen, 4. Industrie und Dienstleistungen, 5. Land- und Forstwirtschaft, Fischerei, 6. Außenhandel.

Die Daten decken den Zeitraum 1973—1982 ab und beziehen sich auf die Länder der Europäischen Gemeinschaft, Spanien, Portugal, Schweden, die Vereinigten Staaten und Japan.

Vergleiche zwischen zwei Zeiträumen sind vielfach in Prozent oder durch Indexpzahlen ausgedrückt. Die signifikantesten Entwicklungen sind graphisch dargestellt.

Serie cronologiche dei principali settori statistici, elaborate dall'Eurostat. L'opera si divide in 6 parti: 1. Statistiche generali, 2. Conti nazionali, finanze e bilancia dei pagamenti, 3. Popolazione e condizioni sociali, 4. Industria e servizi, 5. Agricoltura, foreste e pesca, 6. Commercio estero.

I dati abbracciano il decennio 1973—1982 e riguardano i paesi della Comunità europea, la Spagna, il Portogallo, la Svezia, gli Stati Uniti e il Giappone.

Il raffronto tra due periodi è spesso espresso in % o con un indice. I fenomeni più significativi sono illustrati graficamente.

## Klassifikation af Eurostats publikationer

- 1. Almene statistikker (gråt omslag)**
  1. Almen statistik
  2. Almen regionalstatistik
  3. Statistik over tredjelände
- 2. Nationalregnskaber, finanser og betalingsbalancer (violet omslag)**
  1. Nationalregnskaber
  2. Konti for sektorer
  3. Konti for brancher
  4. Penge- og finansstatistik
  5. Regionalregnskaber og -finansstatistik
  6. Betalingsbalancer
  7. Priser
- 3. Befolkning og sociale forhold (gult omslag)**
  1. Befolkning
  2. Sociale forhold
  3. Uddannelse
  4. Beskæftigelse
  5. Socialsikring
  6. Lønninger og indkomster
- 4. Industri og tjenesteydelser (blåt omslag)**
  1. Industri, almen
  2. Energi
  3. Jern og stål
  4. Transport og tjenesteydelser
- 5. Landbrug, skovbrug og fiskeri (grønt omslag)**
  1. Landbrug, almen
  2. Landbrug, produktion og balancer
  3. Landbrugspriser
  4. Landbrugsregnskaber
  5. Landbrugsstrukturer
  6. Skovbrug
  7. Fiskeri
- 6. Udenrigshandel (rødt omslag)**
  1. Nomenklatur
  2. Fællesskabets udenrigshandel, almen
  3. Samhandelen med udviklingslandene
- 9. Diverse statistikker (brunt omslag)**
  1. Diverse statistikker
  2. Diverse meddelelser

## Gliederung der Veröffentlichungen des Eurostat

- 1. Allgemeine Statistik (grauer Umschlag)**
  1. Allgemeine Statistik
  2. Allgemeine Regionalstatistik
  3. Statistik der Drittländer
- 2. Volkswirtschaftliche Gesamtrechnungen, Finanzen und Zahlungsbilanzen (violetter Umschlag)**
  1. Volkswirtschaftliche Gesamtrechnungen
  2. Konten der Sektoren
  3. Konten nach Produktionsbereichen
  4. Geld und Finanzen
  5. Regionalkonten und Finanzen
  6. Zahlungsbilanzen
  7. Preise
- 3. Bevölkerung und soziale Bedingungen (gelber Umschlag)**
  1. Bevölkerung
  2. Soziale Bedingungen
  3. Bildung und Ausbildung
  4. Beschäftigung
  5. Sozialschutz
  6. Löhne und Einkommen
- 4. Industrie und Dienstleistungen (blauer Umschlag)**
  1. Industrie: Allgemeines
  2. Energie
  3. Eisen- und Stahlindustrie
  4. Verkehr und Dienstleistungen
- 5. Land- und Forstwirtschaft, Fischerei (grüner Umschlag)**
  1. Landwirtschaft: Allgemeines
  2. Landwirtschaft: Erzeugung und Bilanzen
  3. Landwirtschaft: Preise
  4. Landwirtschaft: Gesamtrechnungen
  5. Landwirtschaft: Struktur
  6. Forstwirtschaft
  7. Fischerei
- 6. Außenhandel (roter Umschlag)**
  1. Systematiken
  2. Außenhandel der Gemeinschaft: Allgemeines
  3. Außenhandel mit Entwicklungsländern
- 9. Verschiedenes (brauner Umschlag)**
  1. Verschiedene Statistiken
  2. Verschiedene Mitteilungen

## Classificazione delle pubblicazioni dell'Eurostat

- 1. Statistiche generali (copertina grigia)**
  1. Statistiche generali
  2. Statistiche regionali generali
  3. Statistiche dei paesi terzi
- 2. Conti nazionali, finanze e bilancia dei pagamenti (copertina viola)**
  1. Conti nazionali
  2. Conti dei settori
  3. Conti per branca
  4. Statistiche monetarie e finanziarie
  5. Conti e finanze regionali
  6. Bilancia dei pagamenti
  7. Prezzi
- 3. Popolazione e condizioni sociali (copertina gialla)**
  1. Popolazione
  2. Condizioni sociali
  3. Educazione e formazione
  4. Occupazione
  5. Protezione sociale
  6. Salari e redditi
- 4. Industria e servizi (copertina azzurra)**
  1. Industria, generale
  2. Energia
  3. Siderurgia
  4. Trasporti e servizi
- 5. Agricoltura, foreste e pesca (copertina verde)**
  1. Agricoltura in generale
  2. Agricoltura, produzione e bilanci
  3. Agricoltura, prezzi
  4. Agricoltura, conti
  5. Agricoltura, strutture
  6. Foreste
  7. Pesca
- 6. Commercio estero (copertina rossa)**
  1. Nomenclatura
  2. Scambi della Comunità in generale
  3. Scambi con i paesi in via di sviluppo
- 9. Statistiche varie (copertina marrone)**
  1. Statistiche varie
  2. Informazioni varie

**Salg og abonnement · Verkauf und Abonnement · Πωλήσεις και συνδρομές · Sales and subscriptions  
Vente et abonnements · Vendita e abbonamenti · Verkoop en abonnementen**

---

**BELGIQUE / BELGIË**

---

**Moniteur belge / Belgisch Staatsblad**  
Rue de Louvain 40-42 / Leuvensestraat 40-42  
1000 Bruxelles / 1000 Brussel  
Tél. 512 00 26  
CCP/Postrekening 000-2005502-27

Sous-dépôts / Agentschappen:

**Librairie européenne /  
Europese Boekhandel**  
Rue de la Loi 244 / Wetstraat 244  
1040 Bruxelles / 1040 Brussel

**CREDOC**

Rue de la Montagne 34 / Bergstraat 34  
Bte 11 / Bus 11  
1000 Bruxelles / 1000 Brussel

---

**DANMARK**

---

**Schultz Forlag**

Møntergade 21  
1116 København K  
Tlf: (01) 12 11 95  
Girokonto 200 11 95

---

**BR DEUTSCHLAND**

---

**Verlag Bundesanzeiger**

Breite Straße  
Postfach 10 80 06  
5000 Köln 1  
Tel. (02 21) 20 29-0  
Fernschreiber:  
ANZEIGER BONN 8 882 595

---

**GREECE**

---

**G.C. Eleftheroudakis SA**

International Bookstore  
4 Nikis Street  
Athens (126)  
Tel. 322 63 23  
Telex 219410 ELEF

Sub-agent for Northern Greece:

**Molho's Bookstore**

The Business Bookshop  
10 Tsimiski Street  
Thessaloniki  
Tel. 275 271  
Telex 412885 LIMO

---

**FRANCE**

---

**Service de vente en France des publications  
des Communautés européennes**

**Journal officiel**  
26, rue Desaix  
75732 Paris Cedex 15  
Tél. (1) 578 61 39

---

**IRELAND**

---

**Government Publications Sales Office**

Sun Alliance House  
Molesworth Street  
Dublin 2  
Tel. 71 03 09

or by post

**Stationery Office**

St Martin's House  
Waterloo Road  
Dublin 4  
Tel. 78 96 44

---

**ITALIA**

---

**Licosa Spa**

Via Lamarmora, 45  
Casella postale 552  
50 121 Firenze  
Tel. 57 97 51  
Telex 570466 LICOSA I  
CCP 343 509

Subagente:

**Libreria scientifica Lucio de Biasio - AEIOU**

Via Meravigli, 16  
20 123 Milano  
Tel. 80 76 79

---

**GRAND-DUCHÉ DE LUXEMBOURG**

---

**Office des publications officielles  
des Communautés européennes**

5, rue du Commerce  
L-2985 Luxembourg  
Tél. 49 00 81 - 49 01 91  
Télex PUBLLOF - Lu 1322  
CCP 19190-81  
CC bancaire BIL 8-109/6003/200

---

**NEDERLAND**

---

**Staatsdrukkerij- en uitgeverijbedrijf**

Christoffel Plantijnstraat  
Postbus 20014  
2500 EA 's-Gravenhage  
Tel. (070) 78 99 11

---

**UNITED KINGDOM**

---

**HM Stationery Office**

HMSO Publications Centre  
51 Nine Elms Lane  
London SW8 5DR  
Tel. 01-211 3935

Sub-agent:

**Alan Armstrong & Associates**

European Bookshop  
London Business School  
Sussex Place  
London NW1 4SA  
Tel. 01-723 3902

---

**ESPAÑA**

---

**Mundi-Prensa Libros, S.A.**

Castelló 37  
Madrid 1  
Tel. (91) 275 46 55  
Telex 49370-MPLI-E

---

**PORTUGAL**

---

**Livraria Bertrand, s.a.r.l.**

Rua João de Deus  
Venda Nova  
Amadora  
Tél. 97 45 71  
Telex 12709-LITRAN-P

---

**SCHWEIZ / SUISSE / SVIZZERA**

---

**Librairie Payot**

6, rue Grenus  
1211 Genève  
Tél. 31 89 50  
CCP 12-236

---

**UNITED STATES OF AMERICA**

---

**European Community Information  
Service**

2100 M Street, NW  
Suite 707  
Washington, DC 20037  
Tel. (202) 862 9500

---

**CANADA**

---

**Renouf Publishing Co., Ltd**

2182 St Catherine Street West  
Montreal  
Quebec H3H 1M7  
Tel. (514) 937 3519

---

**JAPAN**

---

**Kinokuniya Company Ltd**

17-7 Shinjuku 3-Chome  
Shinjuku-ku  
Tokyo 160-91  
Tel. (03) 354 0131

Pris i Luxembourg (moms ikke medregnet)  
Öffentliche Preise in Luxemburg (ohne MwSt.)  
Prezzi al pubblico in Lussemburgo, IVA esclusa

ECU 13,06 BFR 600 DKR 107 DM 30 LIT 18 000



KONTORET FOR DE EUROPÆISKE FÆLLESSKABERS OFFICIELLE PUBLIKATIONER  
AMT FÜR AMTLICHE VERÖFFENTLICHUNGEN DER EUROPÄISCHEN GEMEINSCHAFTEN  
ΥΠΗΡΕΣΙΑ ΕΠΙΣΗΜΩΝ ΕΚΔΟΣΕΩΝ ΤΩΝ ΕΥΡΩΠΑΪΚΩΝ ΚΟΙΝΟΤΗΤΩΝ  
OFFICE FOR OFFICIAL PUBLICATIONS OF THE EUROPEAN COMMUNITIES  
OFFICE DES PUBLICATIONS OFFICIELLES DES COMMUNAUTÉS EUROPÉENNES  
UFFICIO DELLE PUBBLICAZIONI UFFICIALI DELLE COMUNITÀ EUROPEE  
BUREAU VOOR OFFICIËLE PUBLIKATIES DER EUROPESE GEMEENSCHAPPEN

ISBN 92-825-4084-7



9 789282 540848

L-2985 Luxembourg