

# Eurostatistik

Daten zur Konjunkturanalyse

**Monatlich**

# Eurostatistics

Data for short-term economic analysis

**Monthly**

# Eurostatistiques

Données pour l'analyse de la conjoncture

**Mensuel**



EUROPÄISCHE KOMMISSION  
EUROPEAN COMMISSION  
COMMISSION EUROPÉENNE



THEMENKREIS 1 – THEME 1 – THÈME 1  
Allgemeine Statistik  
General statistics  
Statistiques générales

# 1

D E T A I L E D T A B L E S

DE

## ..... Eurostat hat den Auftrag, der Europäischen Union einen qualitativ hochwertigen statistischen Informationsdienst bereitzustellen.

Eurostat-Reihen: ein an den Bedarf aller Nutzer angepaßtes Angebot.

**Pressemitteilungen:** Sie enthalten die Schlüsselzahlen zur EU, zu ihren Mitgliedstaaten und ihren Partnern. Die Pressemitteilungen werden kostenlos zur Verfügung gestellt. Unmittelbar nach ihrer Veröffentlichung sind sie auch im Internet zu finden:  
[www.europa.eu.int/comm/eurostat/](http://www.europa.eu.int/comm/eurostat/)

**Statistik kurzgefaßt:** aktuelle Zusammenfassungen der wichtigsten Ergebnisse von statistischen Erhebungen, Studien und Analysen.

**Schlüsselindikatoren:** Diese Reihe enthält in einem handlichen Buch von maximal 100 Seiten die wichtigsten Indikatoren zu einem Themenbereich oder einem Teilbereich.

**Panorama der Europäischen Union:** In dieser Reihe geht es um die Merkmale und Trends in multisektoralen Themenbereichen oder sektoralen Teilbereichen.

**Methoden und Nomenklaturen:** Diese Veröffentlichungen richten sich an Fachleute; sie beschreiben die Methoden und Systematiken, die für einzelne Themen, Themenbereiche oder Sektoren verwendet werden.

**Detaillierte Tabellen:** Diese Veröffentlichungen richten sich an Fachleute; darin sind ein Teil oder die Gesamtheit der statistischen Angaben zu einem Thema, Themenbereich oder Sektor zu finden.

**Studien und Forschung:** Zusammenfassungen der Ergebnisse von Studien und Forschungsarbeiten im Bereich der europäischen Statistik.

**Kataloge:** Die kostenlosen Kataloge informieren rasch und genau über das Produkt- und Dienstleistungsangebot von Eurostat.

EN

## ..... Our mission is to provide the European Union with a high-quality statistical information service

Eurostat's collections are adapted to the needs of all users.

**Press releases:** key figures on the EU, the Member States and their partners. They are provided free of charge. They are also available on the Internet as soon as they are published:  
[www.europa.eu.int/comm/eurostat/](http://www.europa.eu.int/comm/eurostat/)

**Statistics in focus:** up-to-date summaries of the main results of statistical surveys, studies and analyses.

**Key indicators:** the main indicators on a theme or sub-theme in an easy-to-carry booklet.

**Panorama of the European Union:** highlights the features and trends of a multi-sectoral theme or a sectoral sub-theme.

**Methods and nomenclatures** are intended for specialists who want to consult the methodologies and nomenclatures used for a theme, a sub-theme or a sector.

**Detailed tables:** statistical data for specialists compiled on a theme, sub-theme or sector.

**Studies and research** summarise the results of European statistical studies and research and are intended for specialists.

**Catalogues:** free of charge rapid access to concise information on Eurostat's products and services.

FR

## ..... Notre mission est de fournir à l'Union européenne un service d'information statistique de qualité

Les collections d'Eurostat sont une offre adaptée aux besoins de tous les utilisateurs.

**Communiqués de presse:** les chiffres clés sur l'UE, les États membres et leurs partenaires. Ils sont distribués gratuitement et sont également disponibles sur Internet dès leur publication.

**Statistiques en bref:** synthèses actualisées des principaux résultats des enquêtes, des études et des analyses statistiques.

**Indicateurs clés:** les principaux indicateurs concernant un thème ou un sous-thème, sous la forme d'un livret facile à emporter.

**Panorama de l'Union européenne:** les caractéristiques et les tendances d'un thème multisectoriel ou d'un sous-thème sectoriel.

**Méthodes et nomenclatures:** les méthodologies et les nomenclatures relatives à un thème, un sous-thème ou un secteur.

**Tableaux détaillés:** des données statistiques élaborées concernant un thème, un sous-thème ou un secteur, destinées aux spécialistes.

**Études et recherche:** cette collection comprend les résultats d'études et de recherches européennes en statistique et sont destinées aux spécialistes.

**Catalogues:** des informations concises sur les produits et services d'Eurostat. Ils peuvent être obtenus gratuitement.

# Eurostatistik

Daten zur Konjunkturanalyse

**Monatlich**

---

# Eurostatistics

Data for short-term economic analysis

**Monthly**

---

# Eurostatistiques

Données pour l'analyse de la conjoncture

**Mensuel**

---



EUROPÄISCHE KOMMISSION  
EUROPEAN COMMISSION  
COMMISSION EUROPÉENNE



THEMENKREIS 1 – THÈME 1 – THÈME 1  
Allgemeine Statistik  
General statistics  
Statistiques générales



DE

## Unmittelbarer Zugriff auf harmonisierte statistische Daten

### **Eurostat Data Shops:**

bieten ein umfassendes Angebot an „maßgeschneiderten“ Dienstleistungen:

- ★ eine unmittelbare Bearbeitung von Informationsanfragen;
- ★ eine garantiert schnelle und individuelle Antwort;
- ★ Wahl des Trägers, auf dem die statistischen Daten geliefert werden.

Informationen können telephonisch, schriftlich, per Fax oder per E-Mail angefragt werden.

### **Internet:**

**Die wesentlichen statistischen Nachrichten aus der Gemeinschaft**

- ★ Euro-Indikatoren: über 100 harmonisierte, vergleichbare und kostenlose Indikatoren der Eurozone;
- ★ Pressemitteilungen: direkter Zugriff auf alle Pressemitteilungen von Eurostat.

Weitere Informationen finden sich auf der Internet-Site unter [www.europa.eu.int/comm/eurostat/](http://www.europa.eu.int/comm/eurostat/)

EN

## Immediate access to harmonized statistical data

### **Eurostat Data Shops:**

provide a wide range of **tailor-made services:**

- ★ immediate information searches
- ★ rapid and personalised response
- ★ choice of data carrier

Information can be requested by phone, mail, fax or e-mail.

### **Internet:**

**Essentials on Community statistical news**

- ★ Euro indicators: more than 100 indicators on the euro-zone; harmonized, comparable, and free of charge;
- ★ Press releases: direct access to all Eurostat press releases.

For further information, visit us on the Internet at: [www.europa.eu.int/comm/eurostat/](http://www.europa.eu.int/comm/eurostat/)

FR

## Accès immédiat à des données statistiques harmonisées

### **Eurostat Data Shops:**

offrent un large éventail de prestations «sur mesure»:

- ★ la prise en charge immédiate de toute recherche d'information,
- ★ la garantie d'une réponse rapide et personnalisée,
- ★ le choix du support de fourniture des données.

Les informations peuvent être demandées par téléphone, par courrier, par télécopie ou par courrier électronique.

### **Internet:**

**l'essentiel de l'actualité statistique communautaire**

- ★ Euro-indicateurs: plus de cent indicateurs sur la zone euro (harmonisés, comparables et disponibles gratuitement).
- ★ Communiqués de presse: accès direct à tous les communiqués de presse d'Eurostat.

Pour plus d'informations, visitez le site Internet d'Eurostat: [www.europa.eu.int/comm/eurostat/](http://www.europa.eu.int/comm/eurostat/)

Zahlreiche weitere Informationen zur Europäischen Union sind verfügbar über Internet, Server Europa (<http://europa.eu.int>).  
A great deal of additional information on the European Union is available on the Internet. It can be accessed through the Europa server (<http://europa.eu.int>).

De nombreuses autres informations sur l'Union européenne sont disponibles sur Internet via le serveur Europa (<http://europa.eu.int>).

Bibliographische Daten befinden sich am Ende der Veröffentlichung.

Cataloguing data can be found at the end of this publication.

Une fiche bibliographique figure à la fin de l'ouvrage.

Luxembourg: Office des publications officielles des Communautés européennes, 2000

ISSN 0252-8266

© Europäische Gemeinschaften, 2000

© European Communities, 2000

© Communautés européennes, 2000

Printed in Luxembourg

GEDRUCKT AUF CHLORFREI GEBLEICHTEM PAPIER

PRINTED ON WHITE CHLORINE-FREE PAPER

IMPRIMÉ SUR PAPIER BLANCHI SANS CHLORE



EUROSTAT

L-2920 Luxembourg — Tél. (352) 43 01-1 — Télex COMEUR LU 3423  
Rue de la Loi 200, B-1049 Bruxelles — Tél. (32-2) 299 11 11

**DE** Eurostat ist das Statistische Amt der Europäischen Gemeinschaften. Es hat den Auftrag, die Union mit europäischen Statistiken zu versorgen, die Vergleiche zwischen Ländern und Regionen ermöglichen. Eurostat konsolidiert und harmonisiert die in den Mitgliedstaaten erhobenen Daten. Um die weite Verbreitung der gewaltigen verfügbaren Datenmenge zu gewährleisten und den einzelnen Nutzern zu helfen, diese Informationen richtig zu verwenden, hat Eurostat sein Veröffentlichungs- und Dienstleistungsprogramm geschaffen. Um sich gezielt an das breite Publikum oder an Fachleute wenden zu können, wurden für die einzelnen Nutzergruppen spezielle Reihen entwickelt.

Im Rahmen des neuen Programms hat Eurostat eine Web-Site entwickelt. Sie umfaßt ein breites Angebot von Online-Informationen über die Erzeugnisse und Dienstleistungen, Pressemitteilungen, Kataloge, Online-Veröffentlichungen sowie Indikatoren für die Eurozone.

**Yves Franchet**  
Generaldirektor

**EN** Eurostat is the Statistical Office of the European Communities. Its task is to provide the European Union with statistics at a European level, that allow comparisons to be made between countries and regions. Eurostat consolidates and harmonizes the data collected by the Member States.

To ensure that the vast quantity of accessible data is made widely available, and to help each user make proper use of the information, Eurostat has set up a publications and services programme.

As part of the new programme Eurostat has developed its website. It includes a broad range of on-line information on Eurostat products and services, newsletters, catalogues, on-line publications as well as indicators on the euro-zone.

**Yves Franchet**  
Director-General

**FR** Eurostat est l'Office statistique des Communautés européennes. Il a pour tâche de fournir à l'Union européenne des statistiques au niveau européen, qui permettent des comparaisons entre pays et régions. Eurostat consolide et harmonise les données collectées par les États membres.

Pour assurer que l'ensemble des données disponibles soit largement accessible et pour aider chaque utilisateur à faire bon usage de toute cette information, Eurostat a mis en place un programme de publications et de services.

Dans le cadre du nouveau programme, Eurostat a développé son site Internet. Celui-ci comprend toute une série d'informations en ligne sur les produits et les services d'Eurostat, ses bulletins d'information, ses catalogues et ses publications en ligne ainsi que des indicateurs sur la zone euro.

**Yves Franchet**  
Directeur-Général



VORWORT FOREWORD AVANT-PROPOS	5
ZEICHEN UND ABKÜRZUNGEN SYMBOLS AND ABBREVIATIONS SIGNES ET ABRÉVIATIONS	6
SCHAUBILDER: SIEHE AUSFÜHRLICHE AUFSTELLUNG SEITE I FIGURES: SEE DETAILED LIST ON PAGE I GRAPHIQUES: VOIR LISTE DÉTAILLÉE PAGE I	6
TABELLEN: SIEHE AUSFÜHRLICHE AUFSTELLUNG SEITE III TABLES: SEE DETAILED LIST ON PAGE III TABLEAUX: VOIR LISTE DÉTAILLÉE PAGE III	27
Volkswirtschaftliche Gesamtrechnungen ESVG 95 National accounts ESA 95 Comptes nationaux SEC 95	29
Beschäftigung Employment Emploi	43
Arbeitslosigkeit Unemployment Chômage	55
Industrie Industry Industrie	61
Energie Energy Énergie	85
Dienstleistungen Services Services	91
Landwirtschaftliche Erzeugnisse Agricultural products Produits agricoles	99
Außenhandel External trade Commerce extérieur	105
Verbraucherpreise Consumer prices Prix à la consommation	133
Agrarpreisindizes Indices of agricultural prices Indices des prix agricoles	143
Finanzstatistiken Financial statistics Statistiques financières	149
Zahlungsbilanz Balance of payments Balance des paiements	159





# VORWORT

Mit der monatlich erscheinenden Veröffentlichung *Eurostatistik – Daten zur Konjunkturanalyse* werden innerhalb kürzester Frist die neuesten statistischen Daten über die Europäische Union und die Eurozone als Ganzes, über jedes Mitgliedsland sowie über die Vereinigten Staaten und Japan bekanntgegeben.

*Eurostatistik – Daten zur Konjunkturanalyse* enthält die wichtigsten bei Eurostat verfügbaren Statistiken zur konjunkturellen Entwicklung.

Die Publikation wurde im Umfang bewußt begrenzt und enthält keine Anmerkungen zur Methodik, die im übrigen in den spezialisierten Veröffentlichungen von Eurostat zu finden sind.

*Eurostatistik – Daten zur Konjunkturanalyse* enthält keine Kommentare. Dafür werden die wichtigsten Daten in der Veröffentlichungsreihe „Statistik kurzgefaßt“ kommentiert.

Die veröffentlichten Daten stammen aus der Referenz-Datenbank New Cronos.

Diese Daten sind, ebenso wie die Zeitreihen, auch in elektronischer Form verfügbar, und zwar in der Domain EUR 2 von New Cronos.

# FOREWORD

*Eurostatistics – data for short-term economic analysis* is a monthly publication aimed at providing, as rapidly as possible, the latest statistical data on the European Union and the euro-zone as a whole, each Member State, the United States and Japan.

*Eurostatistics – data for short term economic analysis* presents the most relevant statistics on the economic situation held by Eurostat.

The publication is deliberately streamlined and does not contain any methodological notes, which are given in Eurostat's specialised publications.

*Eurostatistics – data for short-term economic analysis* does not include comments.

For this, "Statistics in focus" will comment on the most important data.

The data presented are taken from Eurostat's on-line database, New Cronos, Eurostat's reference environment. These data, as well as the chronological series, are also available in electronic form, this being the "EUR2" domain in New Cronos.

# AVANT-PROPOS

*Eurostatistiques – Données pour l'analyse de la conjoncture* est une publication mensuelle qui a pour but de fournir dans les meilleurs délais les données statistiques les plus récentes pour l'Union européenne et la zone Euro en tant qu'ensembles, pour les pays membres ainsi que pour leurs principaux partenaires extracommunautaires (États-Unis d'Amérique et Japon).

*Eurostatistiques – Données pour l'analyse de la conjoncture* reprend les statistiques les plus importantes sur la situation économique disponibles auprès d'Eurostat.

Cette publication ne comporte pas de notes méthodologiques. Elles sont disponibles dans les publications spécialisées d'Eurostat.

*Eurostatistiques – Données pour l'analyse de la conjoncture* ne comprend pas de commentaires. Par contre, les données les plus importantes sont commentées dans la collection «Statistiques en bref».

Les données présentées proviennent de la base de données New Cronos, environnement de référence d'Eurostat.

Ces données, ainsi que les séries historiques, sont également disponibles sous forme électronique, elles constituent le domaine EUR 2 de New Cronos.

# ZEICHEN UND SYMBOLE UND SIGNES ET ABKÜRZUNGEN ABBREVIATIONS ABRÉVIATIONS

<b>0</b>	Weniger als die Hälfte der verwendeten Einheit	Data less than the unit used	Donnée inférieure à la moitié de l'unité utilisée
<b>%</b>	Prozent	Per cent	Pourcentage
<b>T/T-1 %</b>	Prozentualer Zuwachs eines Vierteljahres gegenüber dem vorhergehenden Vergleichszeitraum (Monat, Vierteljahr, Jahr)	Percentage increase of one period (month, quarter, year) on the corresponding previous period	Accroissement en pourcentage d'une période (mois, trimestre ou année) sur la période précédente
<b>T/T-12 %</b>	Prozentualer Zuwachs eines Monats gegenüber dem entsprechenden Monat des Vorjahres	Percentage increase on the corresponding month of the previous year	Accroissement en pourcentage d'un mois sur le mois correspondant de l'année précédente
<b>1990 = 100</b>	Basisjahr	Reference year	Année de base
<b>1 000</b>	in 1 000	Thousand	Millier
<b>Mio.</b>	Million	Million	Million
<b>Mrd.-Bn-Mrd</b>	Milliarde	Thousand million	Milliard
<b>t</b>	Metrische Tonne	Tonne	Tonne métrique
<b>TJ (GCV)</b>	Terajoule = 10 <sup>9</sup> kJ	Terajoule = 10 <sup>9</sup> kJ	Térajoule = 10 <sup>9</sup> kJ
<b>GWh</b>	Gigawattstunde = 10 <sup>6</sup> kWh	Gigawatt hour = 10 <sup>6</sup> kWh	Gigawattheure = 10 <sup>6</sup> kWh
<b>USD</b>	US-Dollar	US dollar	Dollar US
<b>ECU</b>	Europäische Währungseinheit	European currency unit	Unité monétaire européenne
<b>SZR-SDR-DTS</b>	Sonderziehungsrechte	special drawing rights	Droits de tirages spéciaux
<b>SITC-SITC-CTCI</b>	Standard International Trade Classification	Standard international trade classification	Classification type pour le commerce international
<b>EU-15</b>	Mitgliedstaaten insgesamt	Total of Member States of the EU	Ensemble des États membres de l'UE
<b>EUR-11</b>	Wirtschafts- und Währungsunion (B, D, E, F, IRL, I, L, NL, A, P, FIN)	Euro-zone countries (B, D, E, F, IRL, I, L, NL, A, P, FIN)	Union monétaire économique (B, D, E, F, IRL, I, L, NL, A, P, FIN)
<b>B/L</b>	Belgisch-Luxemburgische Wirtschaftsunion	Belgo-Luxembourg economic union	Union économique belgo-luxembourgeoise
<b>AKP-ACP-ACP</b>	Länder Afrikas, der Karibik und des Pazifiks – Abkommen von Lomé	African, Caribbean and Pacific States party to the Lomé Convention	États d'Afrique, des Caraïbes et du Pacifique – Convention de Lomé
<b>BIP-GDP-PIB</b>	Bruttoinlandsprodukt	Gross domestic product	Produit intérieur brut
<b>OPEC-OPEC-OPEP</b>	Organisation der erdölexportierenden Länder	Organisation of Petroleum Exporting Countries	Organisation des pays exportateurs de pétrole
<b>EGKS-ECSC-CECA</b>	Europäische Gemeinschaft für Kohle und Stahl	European Coal and Steel Community	Communauté européenne du charbon et de l'acier
<b>ESVG-ESA-SEC</b>	Europäisches System Volkswirtschaftlicher Gesamtrechnungen	European system of integrated accounts	Système européen des comptes
<b>t RÖE-toe-tep</b>	Tonne Rohöleinheit	Tonne of oil equivalent	Tonne-équivalent pétrole

---

# Schaubilder Figures Graphiques

---

Die in dieser Ausgabe enthaltenen Angaben wurden der Datenbank New Cronos am 14. Juni 2000 entnommen.  
The data contained in this publication were extracted from New Cronos on 14 June 2000.  
Les données contenues dans cette publication ont été extraites de la base New Cronos le 14 Juin 2000.



**SCHAUBILDER**  
**FIGURES**  
**GRAPHIQUES**



**01**

Bruttoinlandsprodukt  
 ESG 95  
 Volumenindex

Gross domestic product  
 ESA 95  
 Volume index

Produit intérieur brut  
 SEC 95  
 Indice de volume

1995=100

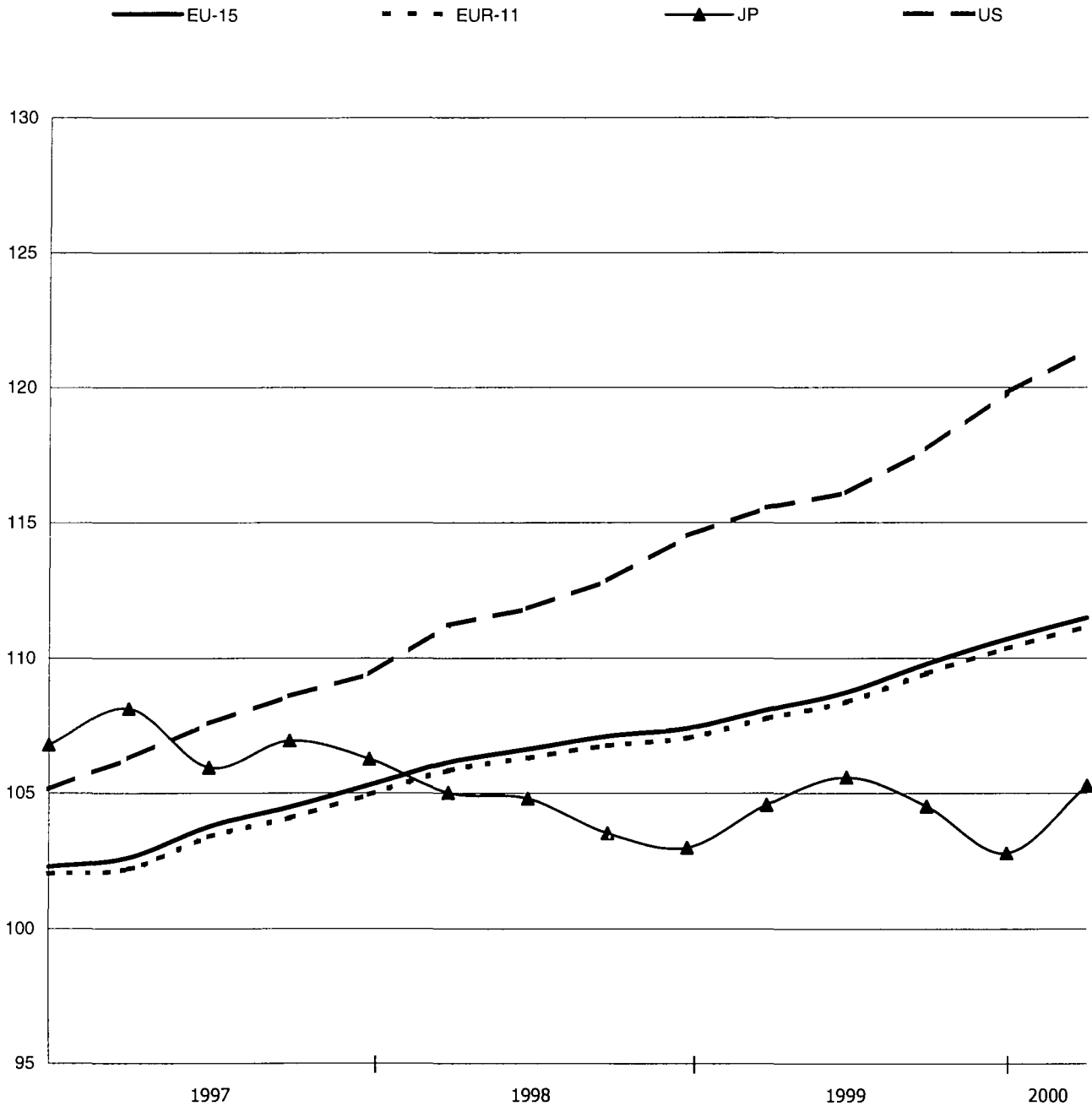

**SCHAUBILDER**  
**FIGURES**  
**GRAPHIQUES**



**0102**

Bruttoinlandsprodukt  
 ESGV 95  
 Volumenindex

Gross domestic product  
 ESA 95  
 Volume index

Produit intérieur brut  
 SEC 95  
 Indice de volume

1995=100

**BELGIQUE/BELGIË**

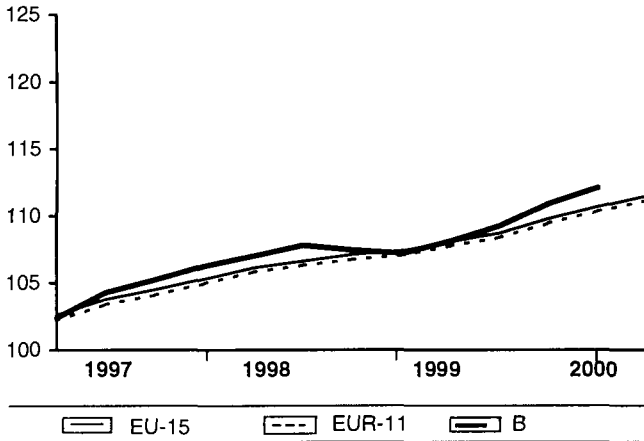

**DANMARK**

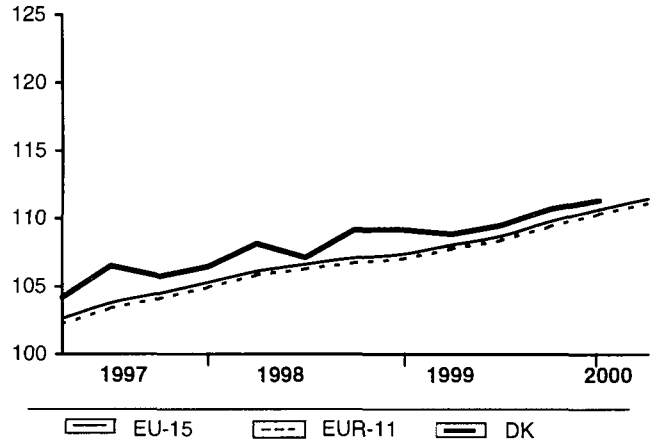

**DEUTSCHLAND**

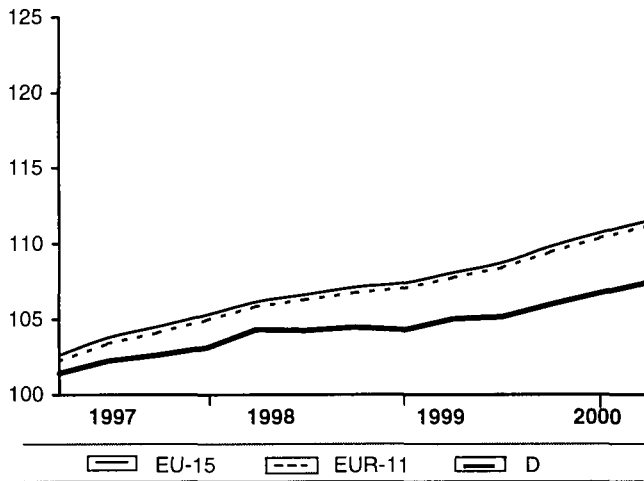

**ESPAÑA**

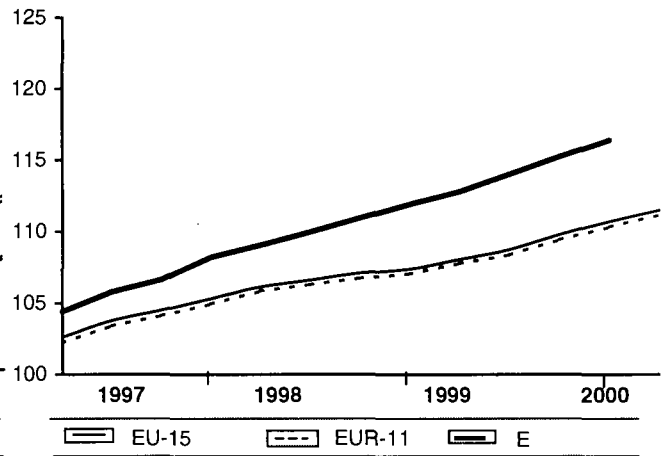

**FRANCE**

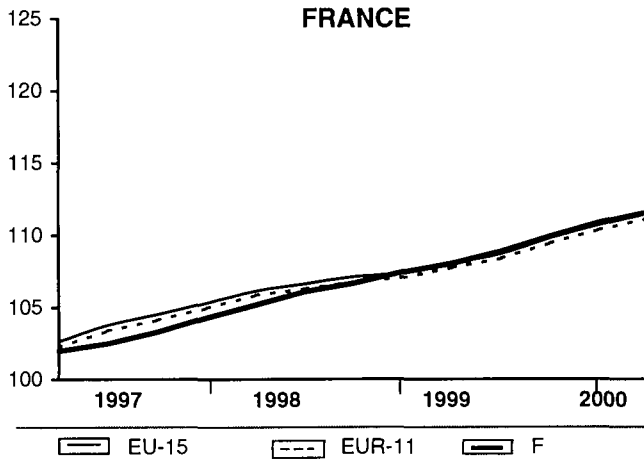

**ITALIA**

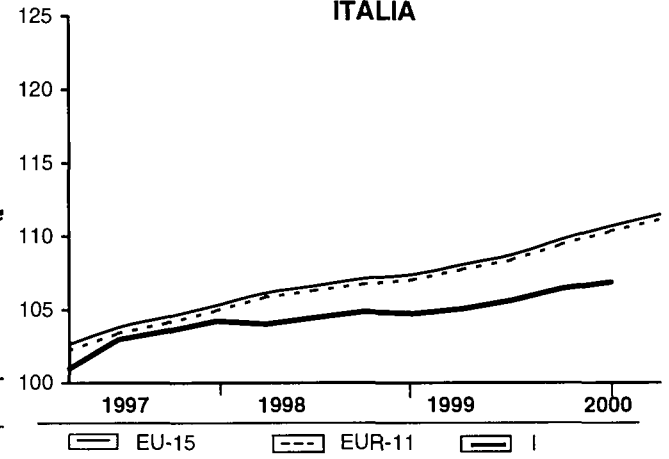

**SCHAUBILDER**  
**FIGURES**  
**GRAPHIQUES**



**0102**

Bruttoinlandsprodukt  
 ESGV 95  
 Volumenindex

Gross domestic product  
 ESA 95  
 Volume index

Produit intérieur brut  
 SEC 95  
 Indice de volume

1995=100

**NEDERLAND**

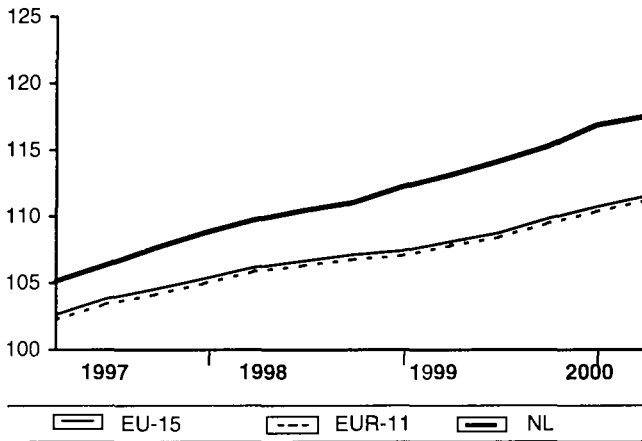

**ÖSTERREICH**

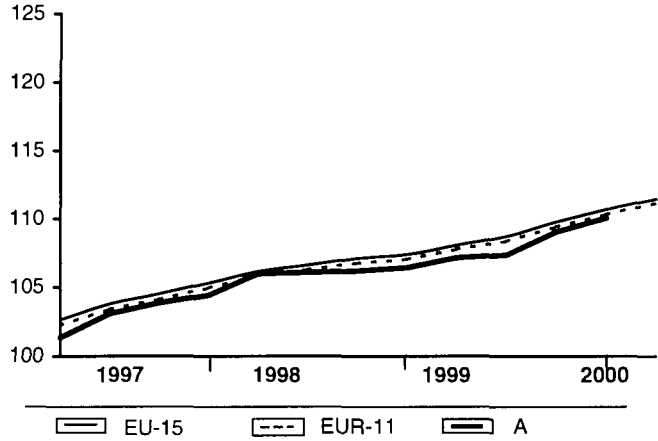

**PORTUGAL**

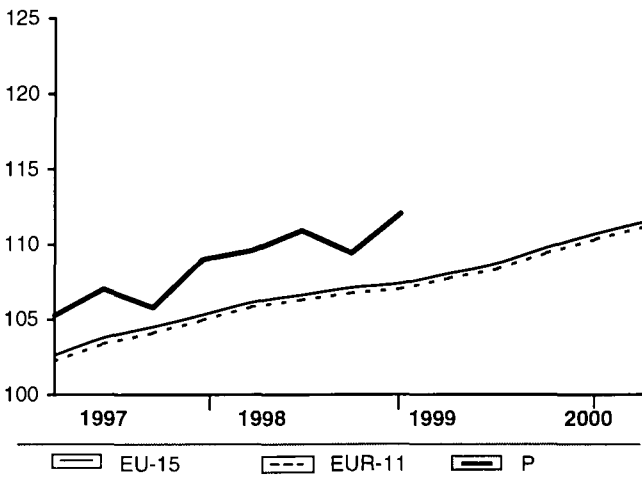

**SUOMI/FINLAND**

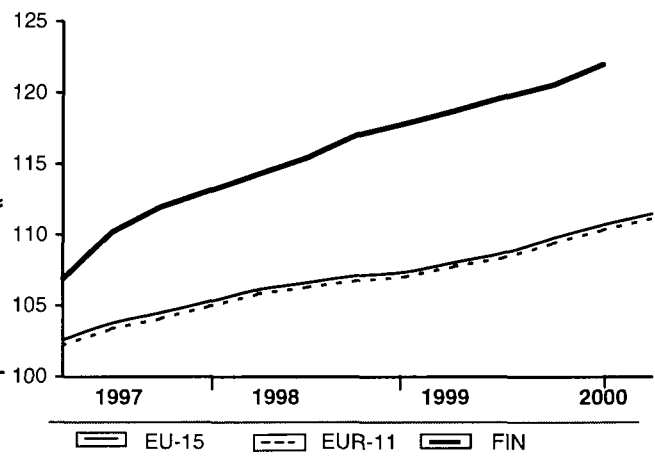

**SVERIGE**

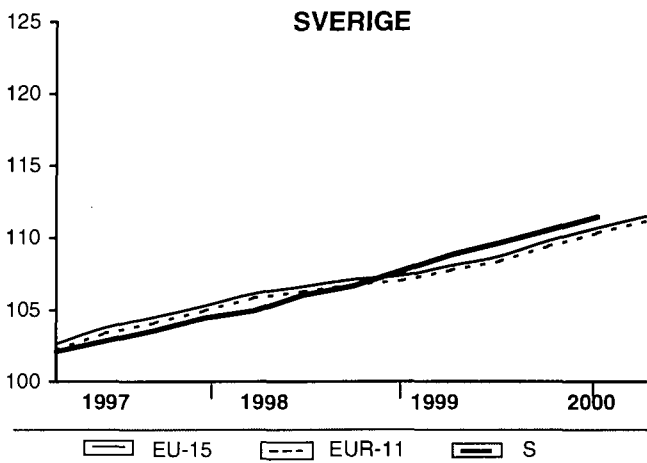

**UNITED KINGDOM**

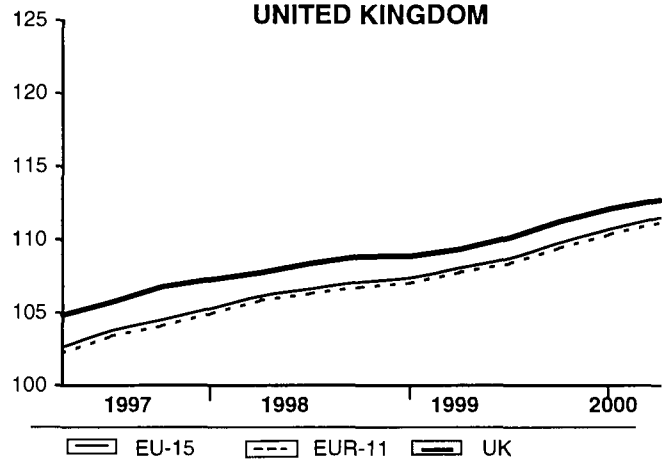

**SCHAUBILDER  
FIGURES  
GRAPHIQUES**



**0601**

Arbeitslosenquoten  
insgesamt - saisonbereinigt

Unemployment rates total  
seasonally adjusted

Taux de chômage total  
désaisonné

**BELGIQUE/BELGIË**

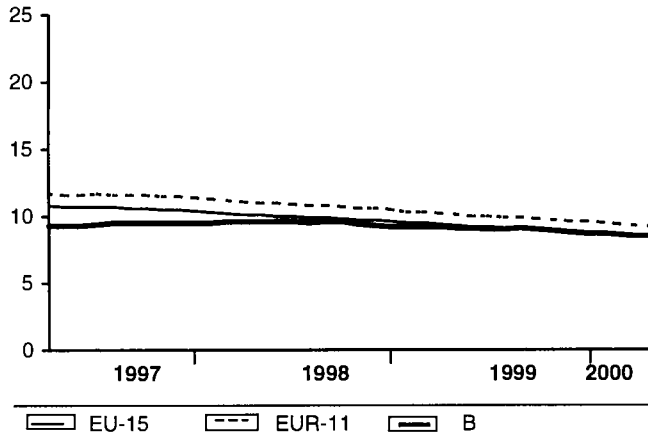

**DANMARK**

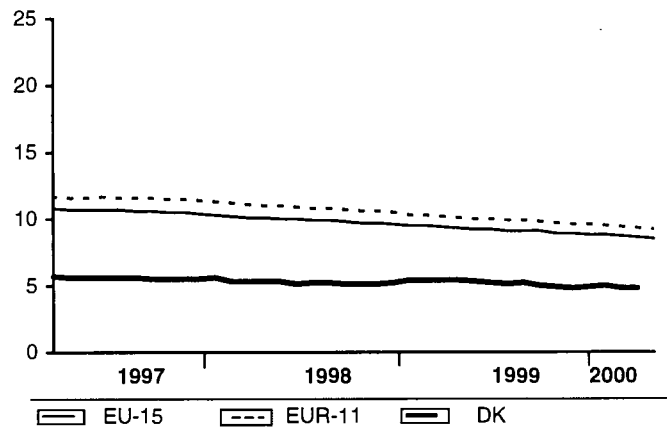

**DEUTSCHLAND**

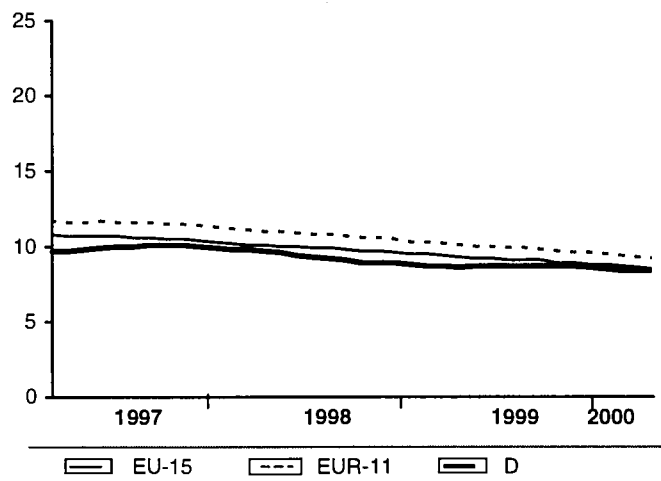

**ESPAÑA**

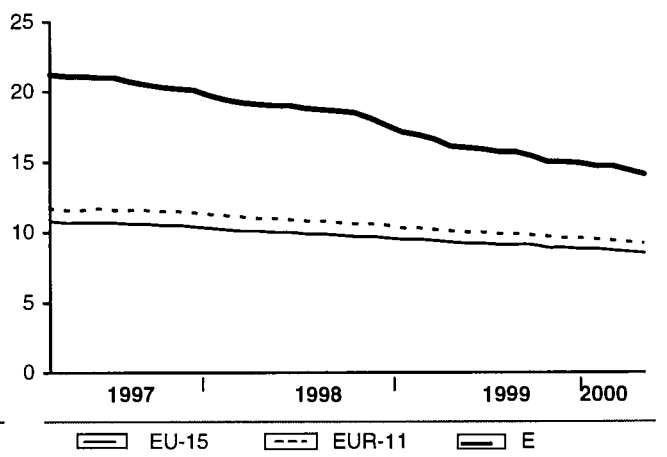

**FRANCE**

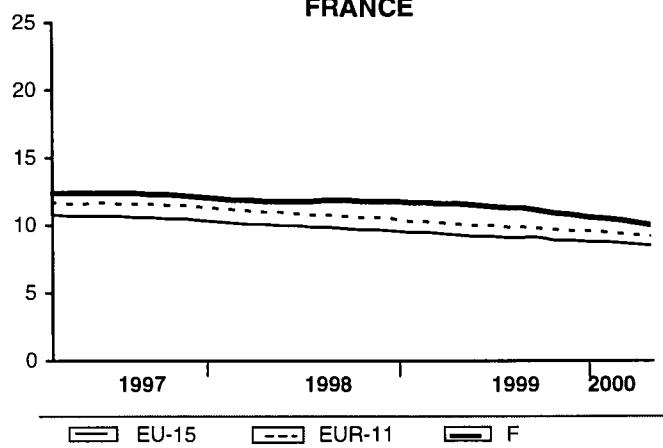



**SCHAUBILDER**  
**FIGURES**  
**GRAPHIQUES**



**0601**

Arbeitslosenquoten  
 insgesamt - saisonbereinigt

Unemployment rates total  
 seasonally adjusted

Taux de chômage total  
 désaisonné

**IRELAND**

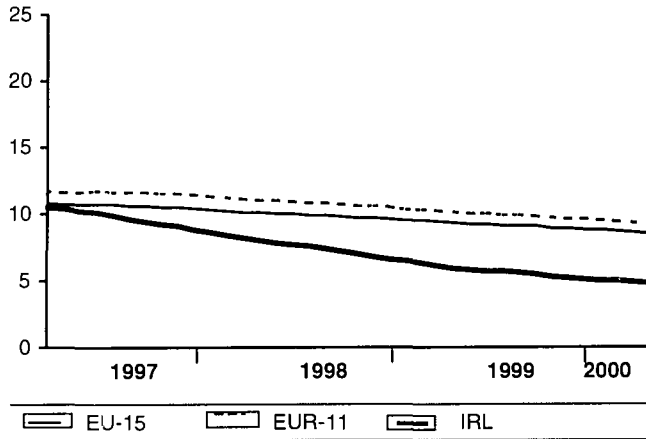

**ITALIA**

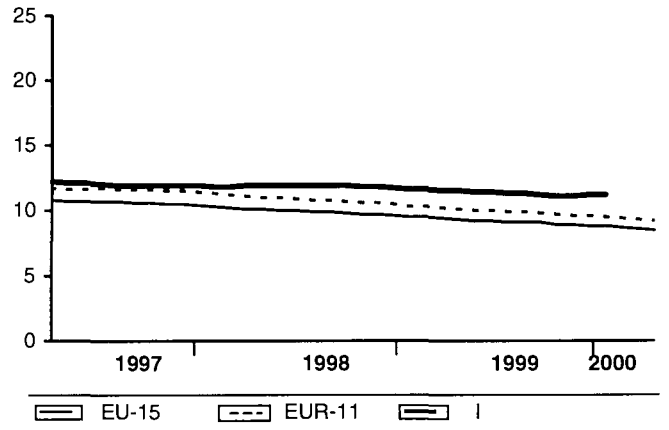

**LUXEMBOURG**

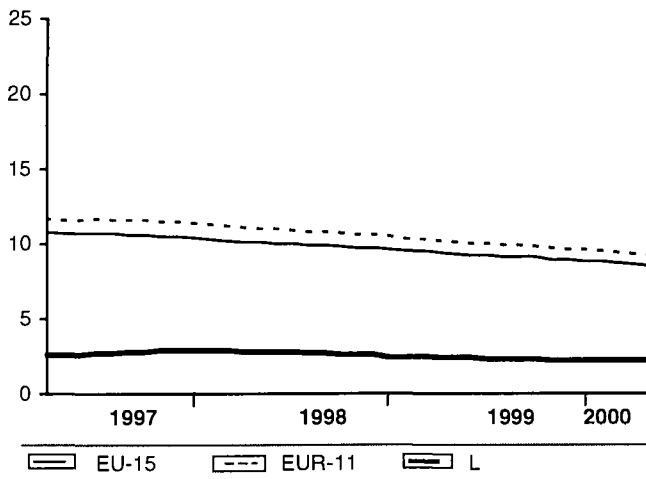

**NEDERLAND**

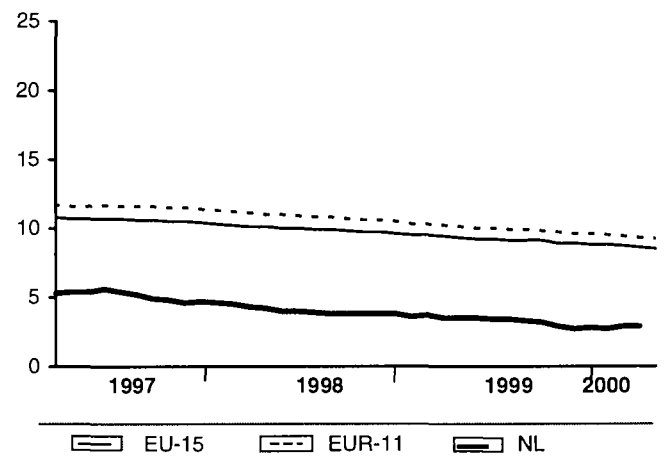

**ÖSTERREICH**

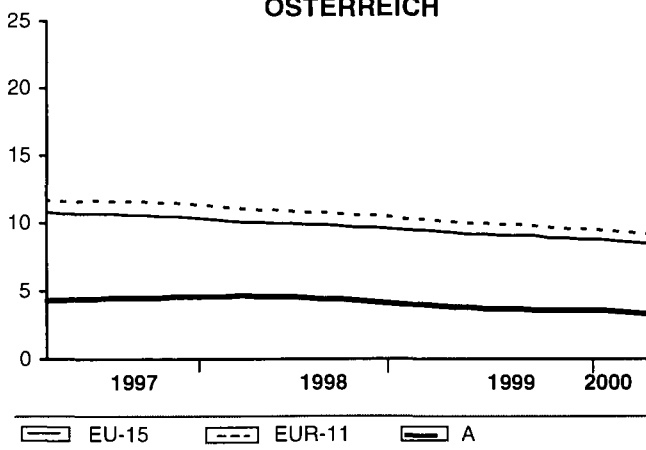

**PORTUGAL**

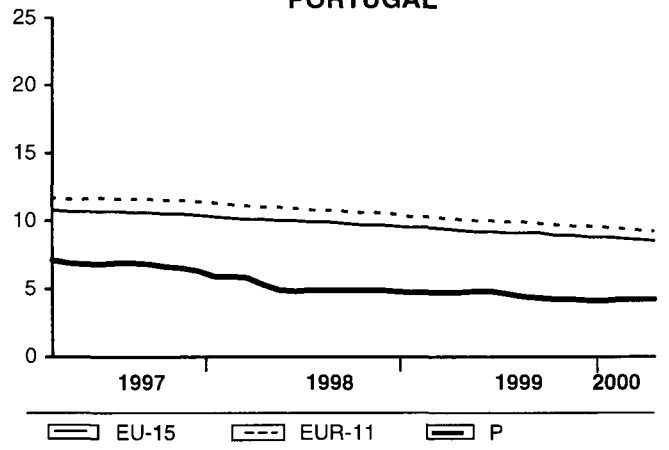

**SCHAUBILDER**  
**FIGURES**  
**GRAPHIQUES**



**0601**

Arbeitslosenquoten  
 insgesamt - saisonbereinigt

Unemployment rates total  
 seasonally adjusted

Taux de chômage total  
 désaisonnalisé

**SUOMI/FINLAND**

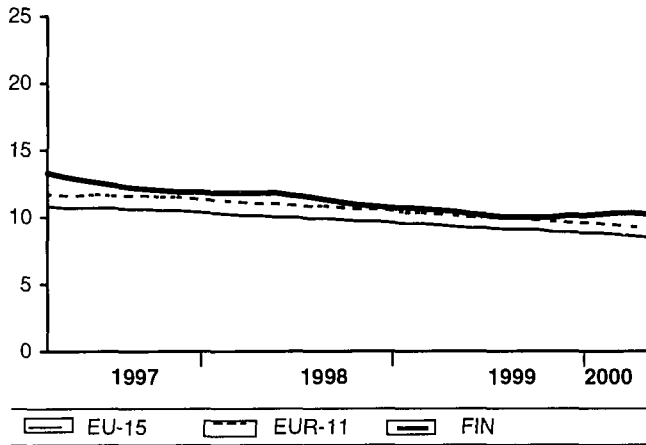

**SVERIGE**

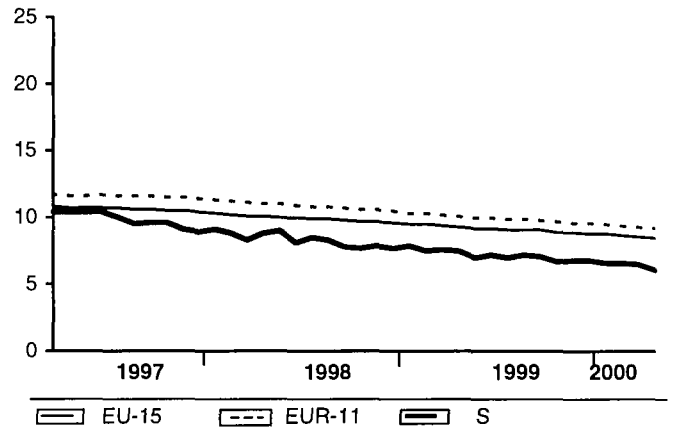

**UNITED KINGDOM**

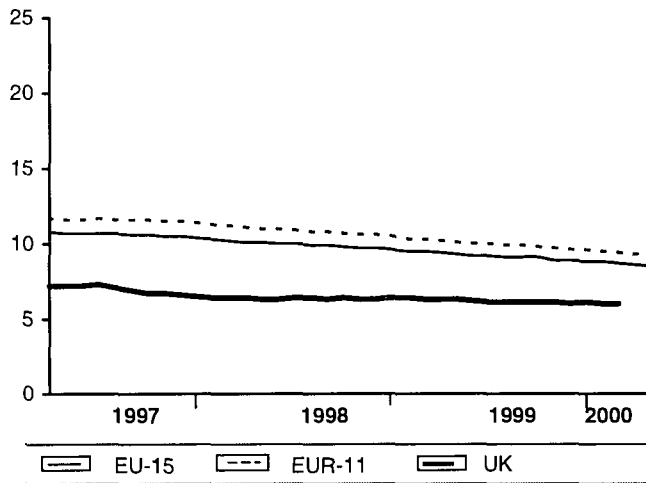

**USA**

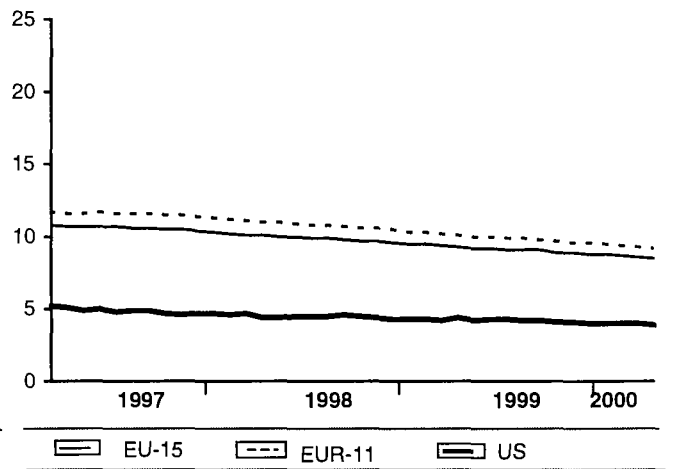

**JAPAN**

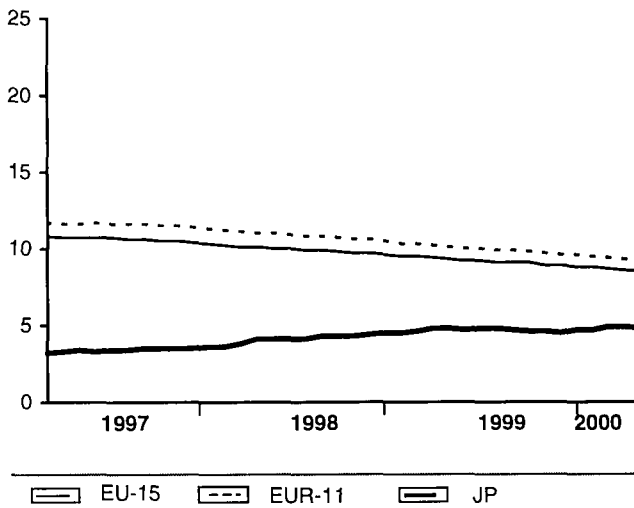

SCHAUBILDER  
 FIGURES  
 GRAPHIQUES



07

Industrielle Produktion  
 Industrie insgesamt  
 (ohne Baugewerbe)  
 Trend

Industrial production  
 Total industry  
 (excluding construction)  
 Trend

Production industrielle  
 Ensemble de l'industrie  
 (sans bâtiment)  
 Tendence

1995=100

NACE Rev.1 C-E

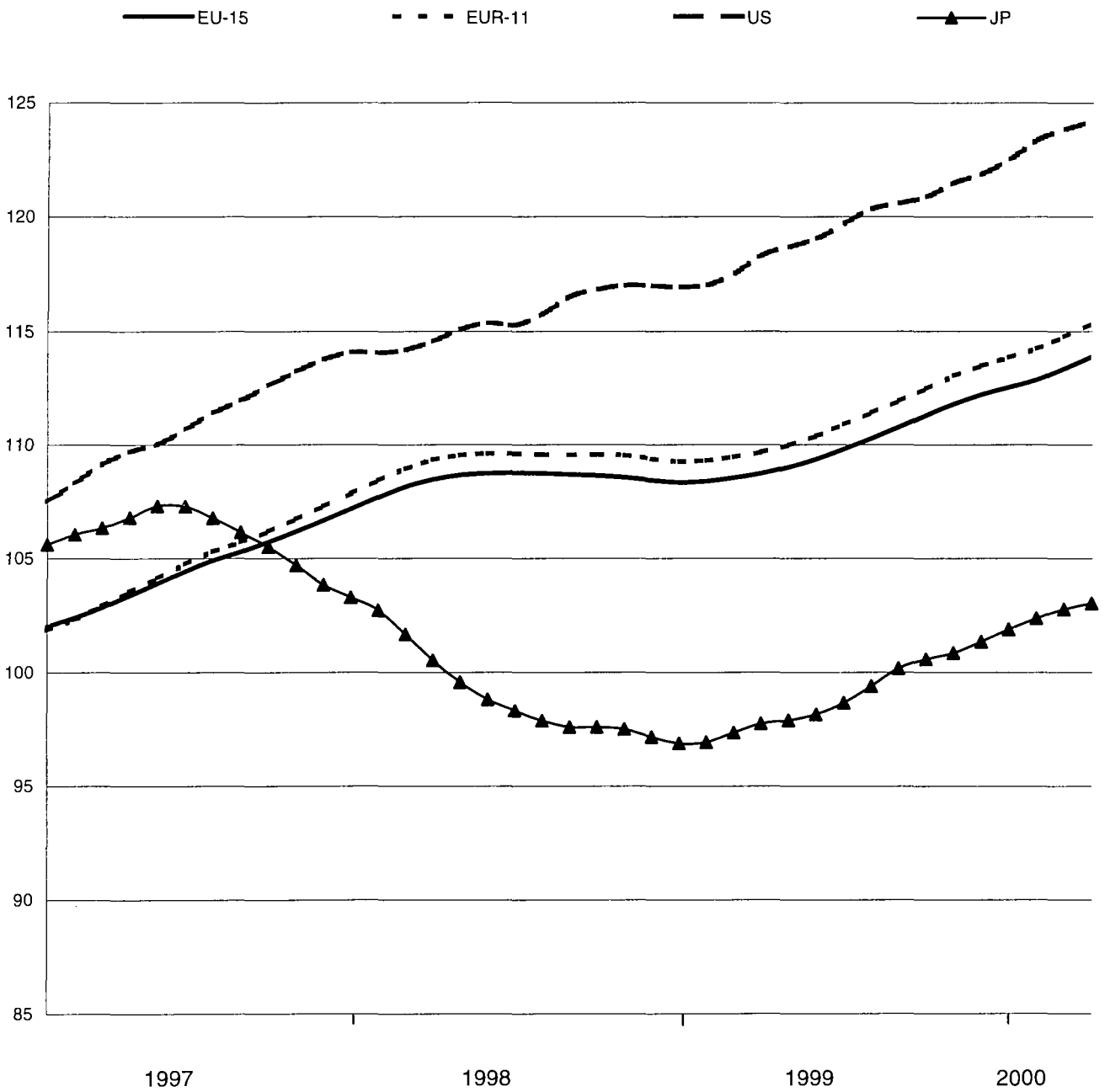

**SCHAUBILDER**  
**FIGURES**  
**GRAPHIQUES**



0701

Industrielle Produktion  
Industrie insgesamt  
(ohne Baugewerbe)  
Trend und  
saisonbereinigte Daten

Industrial production  
Total industry  
(excluding construction)  
Trend and seasonally adjusted  
data

Production industrielle  
Ensemble de l'industrie  
(sans bâtiment)  
Tendance et données  
désaisonnalisées

1995=100

**BELGIQUE/BELGIË**

**DANMARK**

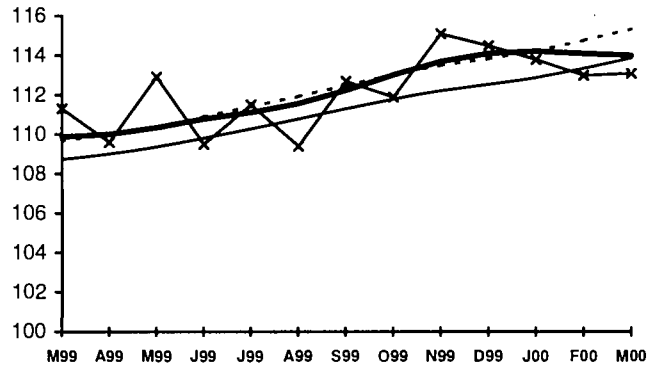
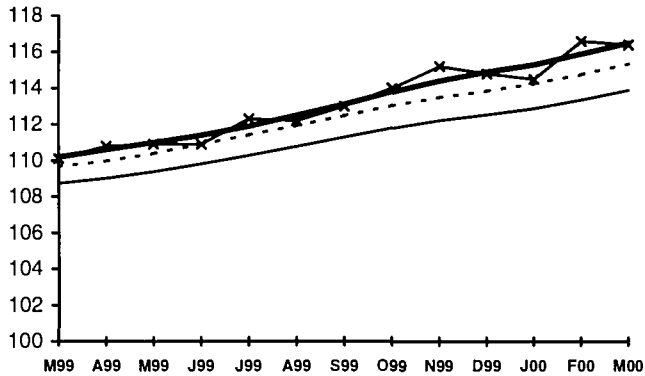

EU-15 EUR-11 B trend B sa

EU-15 EUR-11 DK trend DK sa

**DEUTSCHLAND**

**ELLÁDA**

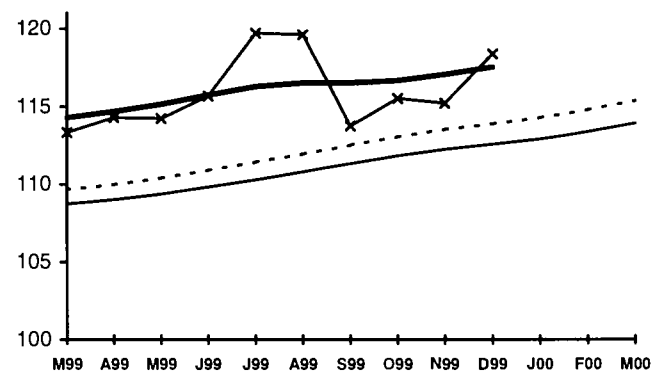
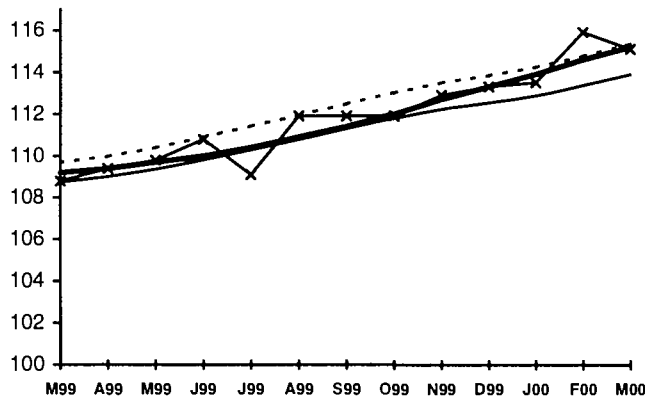

EU-15 EUR-11 D trend D sa

EU-15 EUR-11 EL trend EL sa

**ESPAÑA**

**FRANCE**

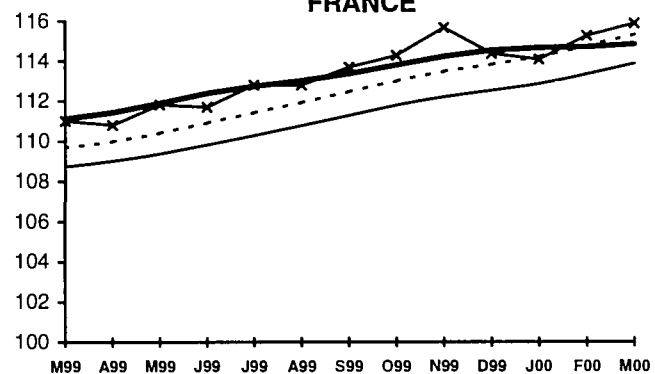
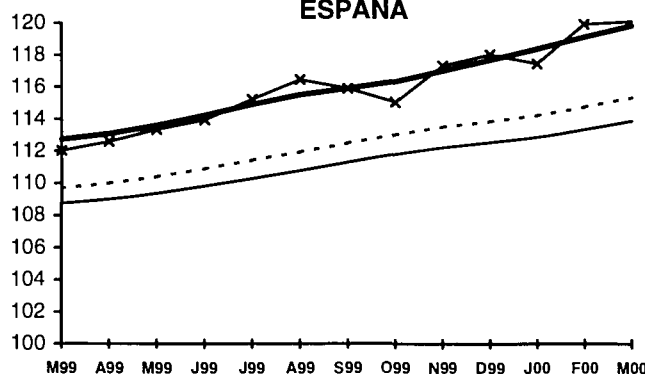

EU-15 EUR-11 E trend E sa

EU-15 EUR-11 F trend F sa

Trend: Trend (Glatte Komponente)  
sa: saisonbereinigte Daten

Trend: Trend cycle  
sa: seasonally adjusted data

Trend: tendance cycle  
sa: données désaisonnalisées

**SCHAUBILDER**  
**FIGURES**  
**GRAPHIQUES**



0701

Industrielle Produktion  
Industrie insgesamt  
(ohne Baugewerbe)  
Trend und  
saisonbereinigte Daten

Industrial production  
Total industry  
(excluding construction)  
Trend and seasonally  
adjusted data

Production industrielle  
Ensemble de l'industrie  
(sans bâtiment)  
Tendance et données  
désaisonnalisées

1995=100

**IRELAND**

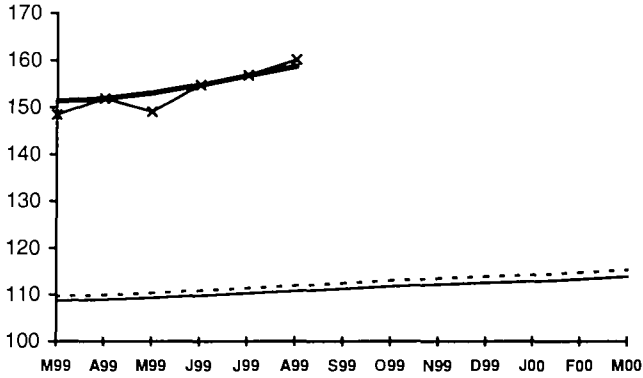

EU-15 EUR-11 IRL trend IRL sa

**ITALIA**

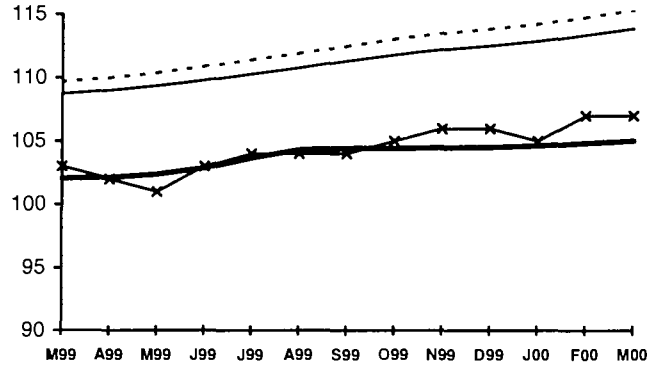

EU-15 EUR-11 I trend I sa

**LUXEMBOURG**

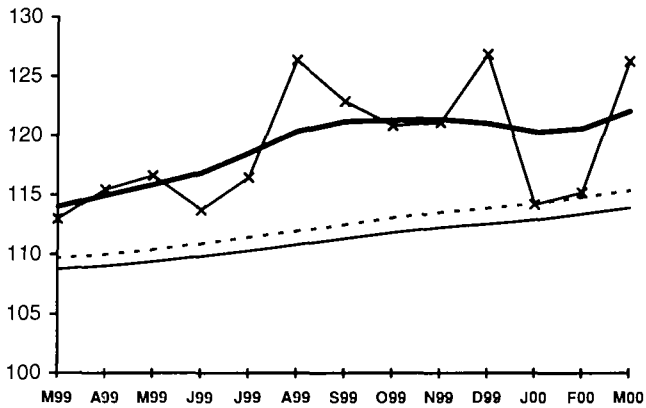

EU-15 EUR-11 L trend L sa

**NEDERLAND**

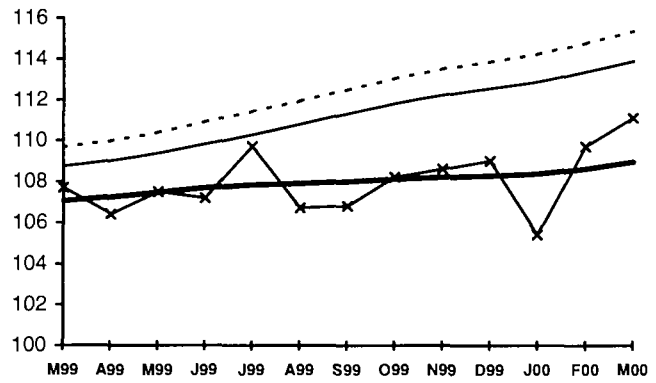

EU-15 EUR-11 NL trend NL sa

**ÖSTERREICH**

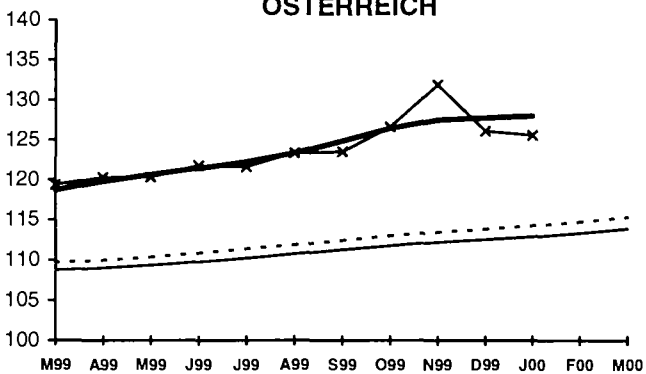

EU-15 EUR-11 A trend A sa

**PORTUGAL**

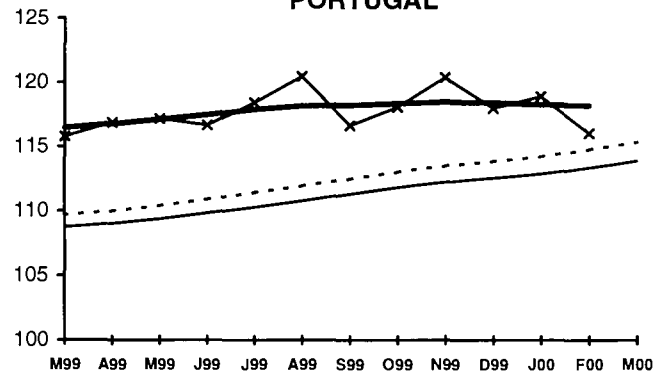

EU-15 EUR-11 P trend P sa

Trend: Trend (Glatte Komponente)  
sa: saisonbereinigte Daten

Trend: Trend cycle  
sa: seasonally adjusted data

Trend: tendance cycle  
sa: données désaisonnalisées

**SCHAUBILDER**  
**FIGURES**  
**GRAPHIQUES**



**0701**

Industrielle Produktion  
Industrie insgesamt  
(ohne Baugewerbe)  
Trend und  
saisonbereinigte Daten

Industrial production  
Total industry  
(excluding construction)  
Trend and seasonally  
adjusted data

Production industrielle  
Ensemble de l'industrie  
(sans bâtiment)  
Tendance et données  
désaisonnalisées

1995=100

**SUOMI/FINLAND**

**SVERIGE**

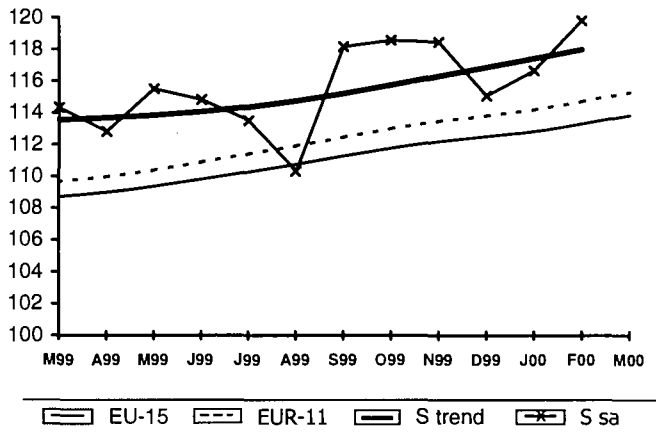
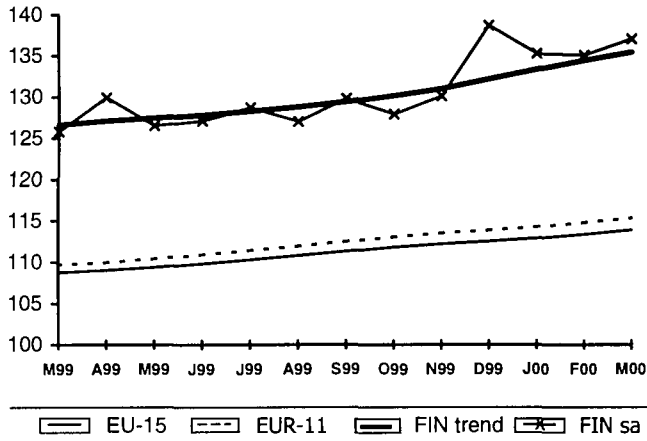

**UNITED KINGDOM**

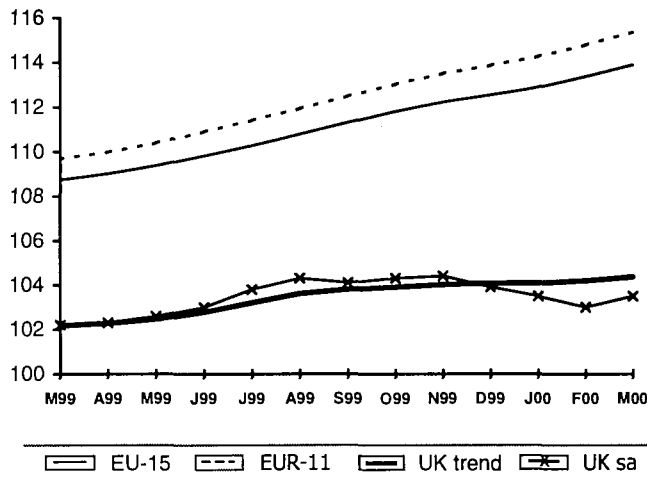

Trend: Trend (Glatte Komponente)  
sa: saisonbereinigte Daten

Trend: Trend cycle  
sa: seasonally adjusted data

Trend: tendance cycle  
sa: données désaisonnalisées

SCHAUBILDER  
 FIGURES  
 GRAPHIQUES



21

Verbaucherpreisindizes  
 Gesamtindex  
 T/T-12%

Consumer prices indices  
 General index  
 T/T-12%

Indice des prix à la consommation  
 Indice général  
 T/T-12%

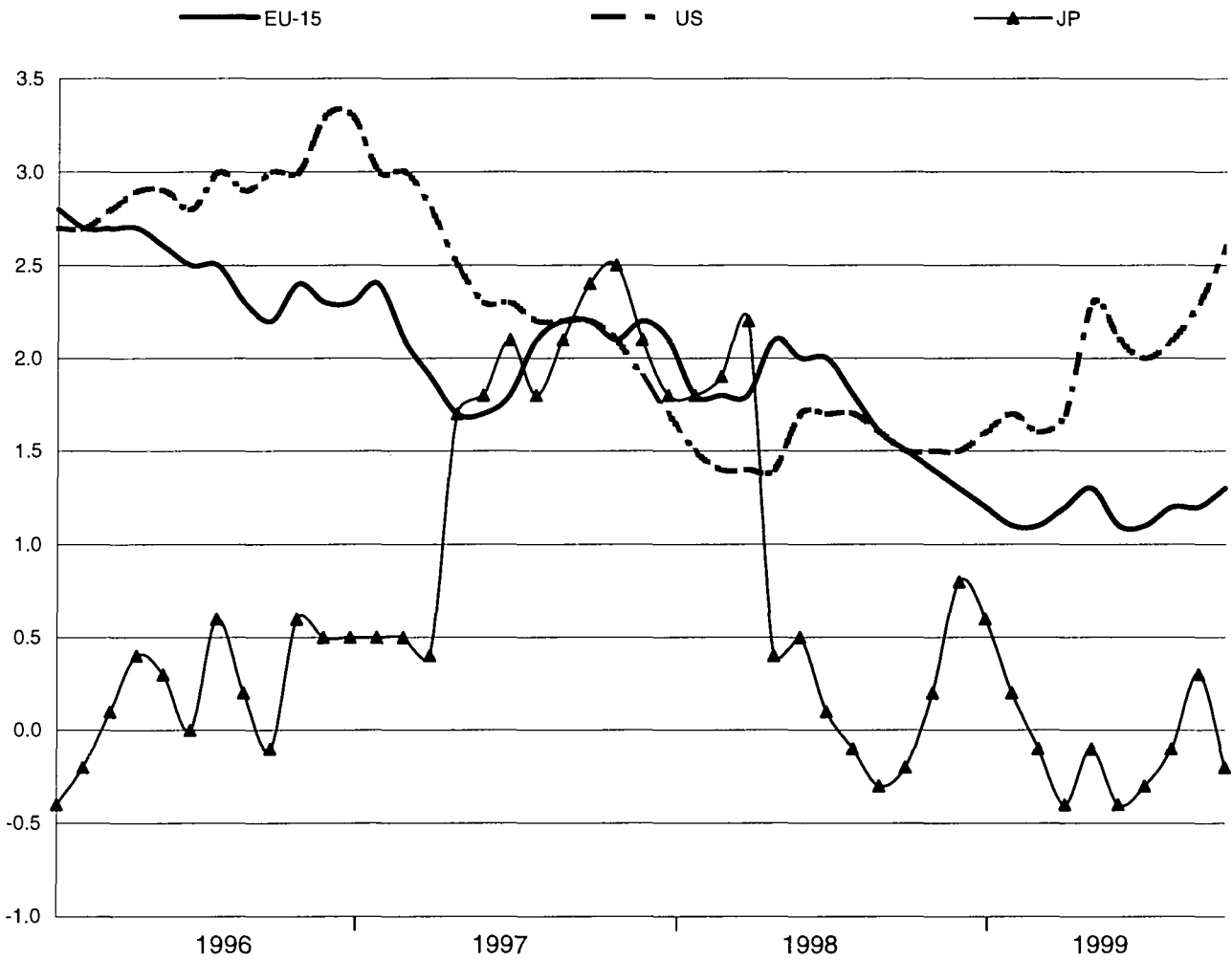

**SCHAUBILDER**  
**FIGURES**  
**GRAPHIQUES**



**2101**

Harmonisierte  
Verbraucherpreisindizes  
Gesamtindex T/T-12%

Harmonized indices of consumer  
prices General index T/T-12%

Indices harmonisés des prix à la  
consommation  
Indice d'ensemble T/T-12%

**BELGIQUE/BELGIË**

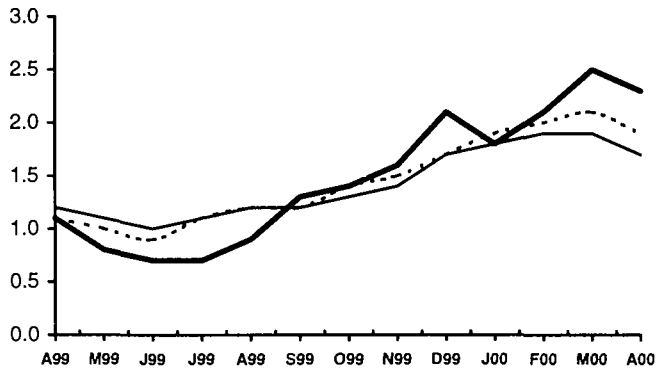

EU-15 EUR-11 B

**DANMARK**

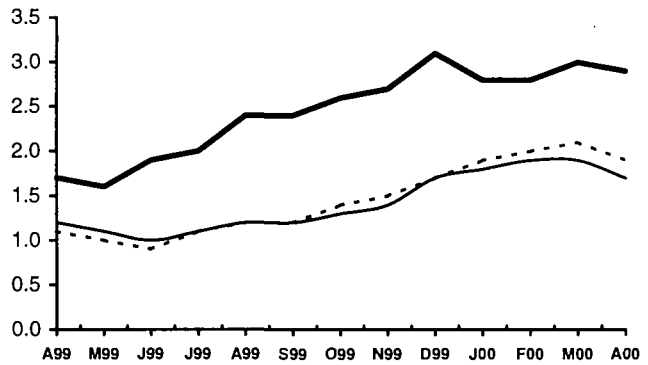

EU-15 EUR-11 DK

**DEUTSCHLAND**

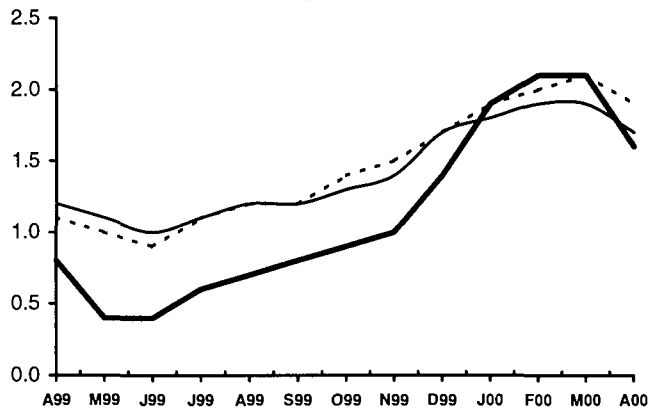

EU-15 EUR-11 D

**ELLÁDA**

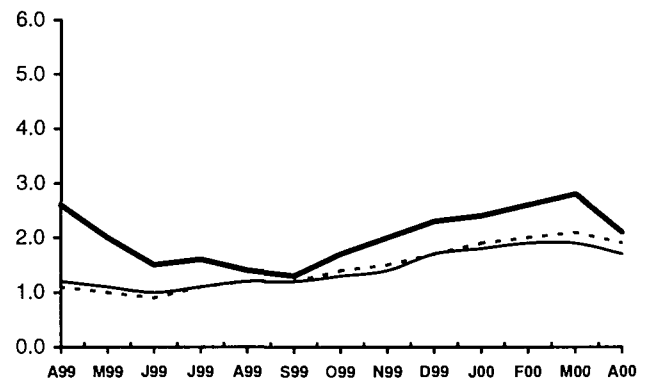

EU-15 EUR-11 EL

**ESPAÑA**

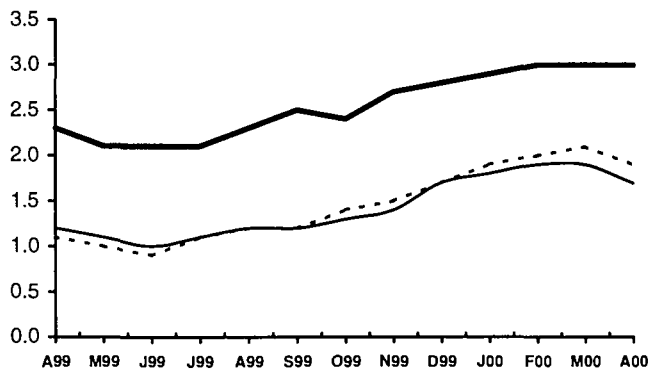

EU-15 EUR-11 E

**FRANCE**

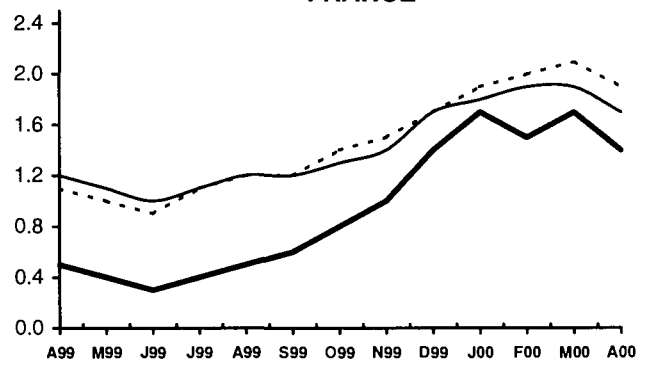

EU-15 EUR-11 F



**SCHAUBILDER**  
**FIGURES**  
**GRAPHIQUES**



**2101**

Harmonisierte  
Verbraucherpreisindizes  
Gesamtindex T/T-12%

Harmonised indices of consumer  
prices General index T/T-12%

Indices harmonisés des prix à la  
consommation  
Indice d'ensemble T/T-12%

**IRELAND**

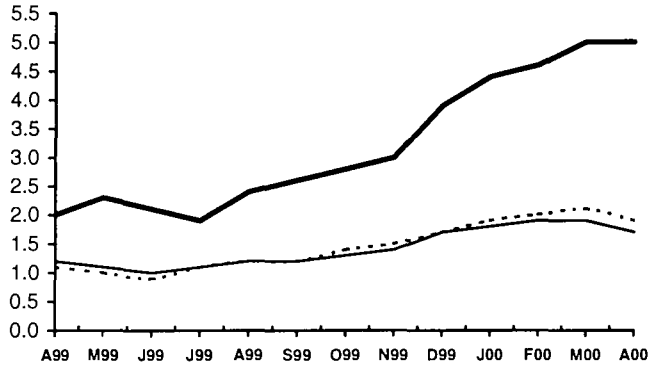

EU-15 EUR-11 IRL

**ITALIA**

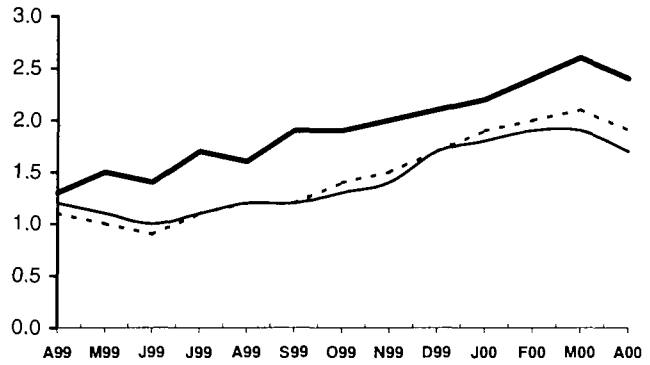

EU-15 EUR-11 I

**LUXEMBOURG**

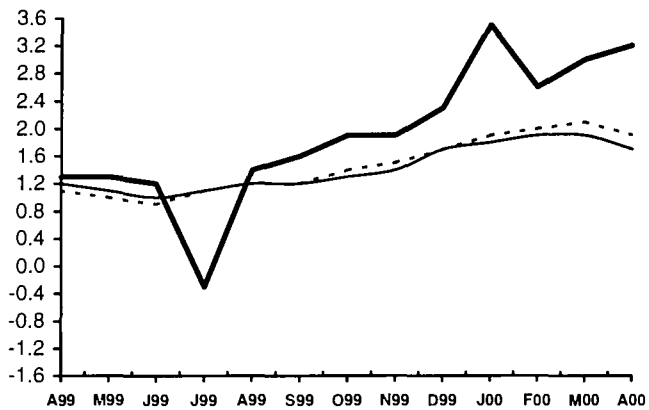

EU-15 EUR-11 L

**NEDERLAND**

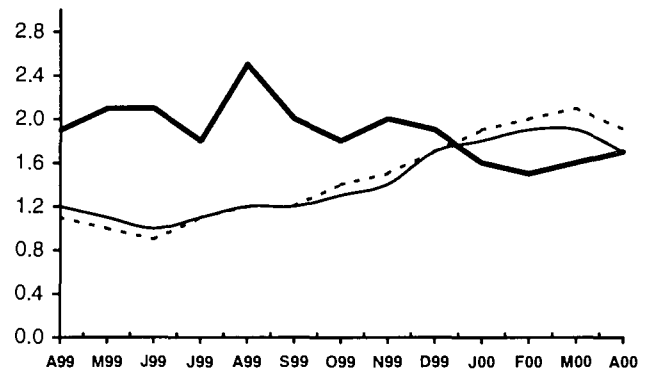

EU-15 EUR-11 NL

**ÖSTERREICH**

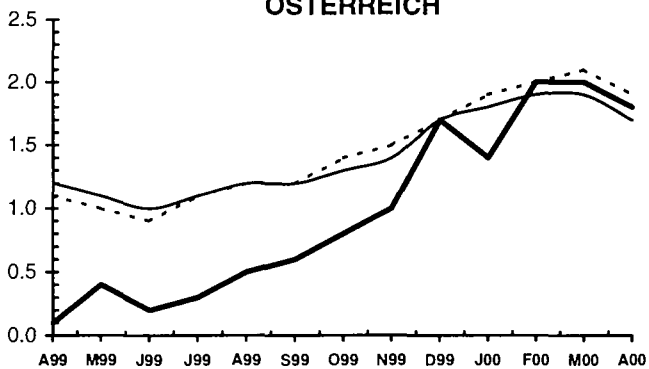

EU-15 EUR-11 A

**PORTUGAL**

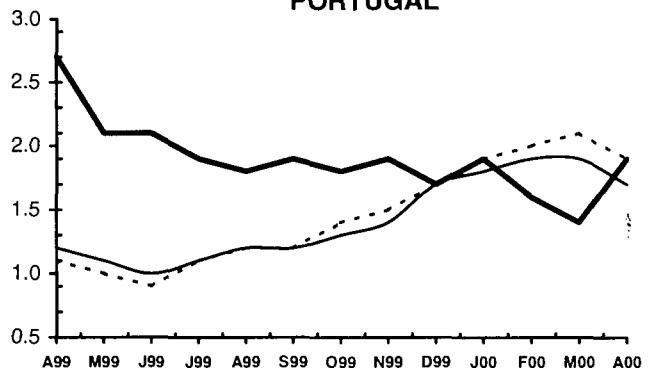

EU-15 EUR-11 P

**SCHAUBILDER**  
**FIGURES**  
**GRAPHIQUES**



**2101**

Harmonisierte  
 Verbraucherpreisindizes  
 Gesamtindex T/T-12%

Harmonised indices of consumer  
 prices General index T/T-12%

Indices harmonisés des prix à la  
 consommation  
 Indice d'ensemble T/T-12%

**SUOMI/FINLAND**

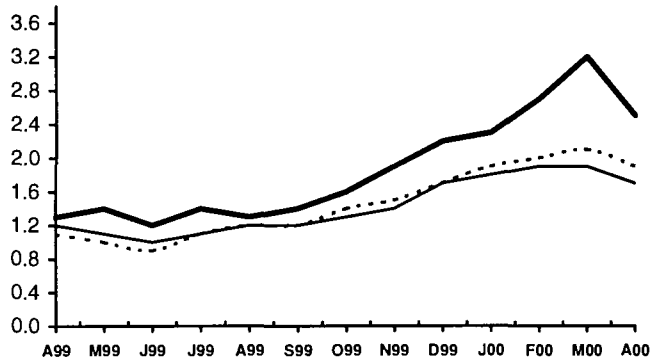

EU-15    EUR-11    FIN

**SVERIGE**

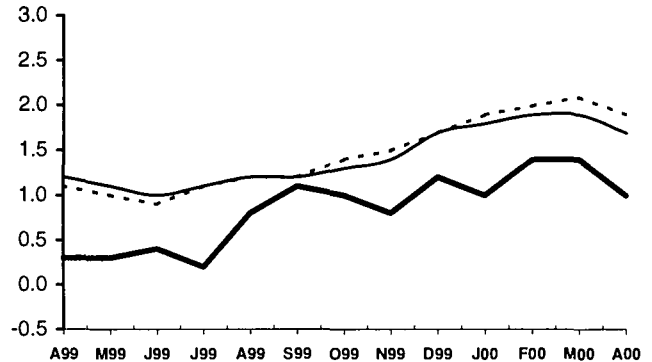

EU-15    EUR-11    S

**UNITED KINGDOM**

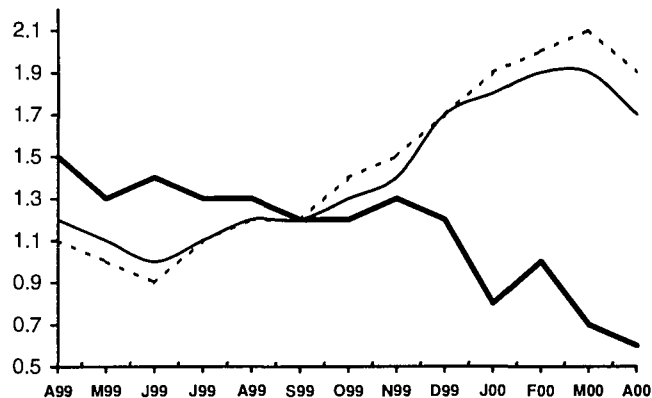

EU-15    EUR-11    UK

SCHAUBILDER  
 GRAPHICS  
 GRAPHIQUES



24

Wechselkurs  
 (Durchschnitt)

Exchange rate  
 (Mean)

Taux de change  
 (Moyenne)

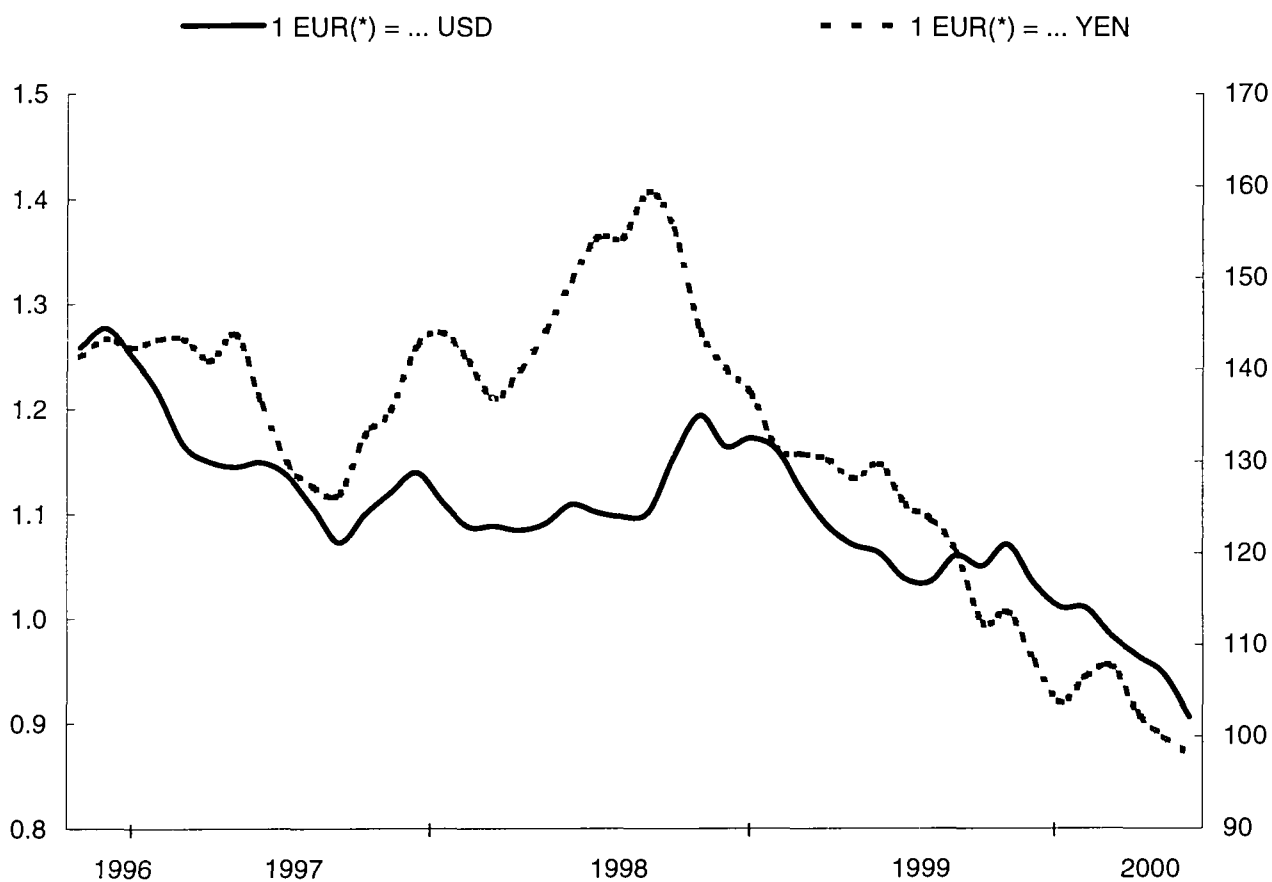

(\*) ECU Wechselkurse vor 1.1.1999

(\*) ECU rates before 1.1.1999

(\*) Taux de l'écu avant le 1.1.1999

**SCHAUBILDER  
GRAPHICS  
GRAPHIQUES**



**2401**

Wechselkurs (1)  
(Durchschnitt)

Exchange rate (1)  
(Mean)

Taux de change (1)  
(Moyenne)

**DANMARK**

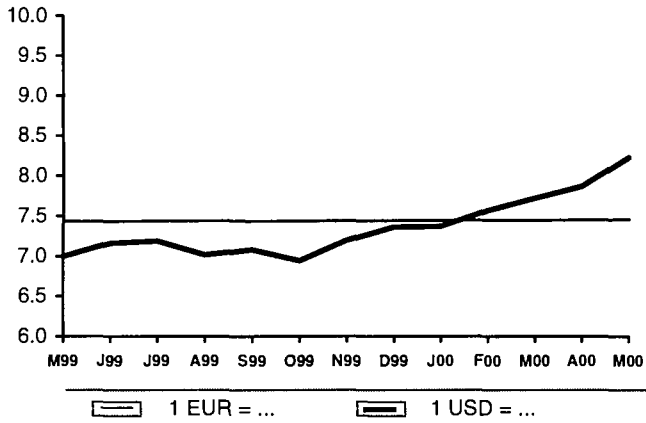

**ELLÁDA**

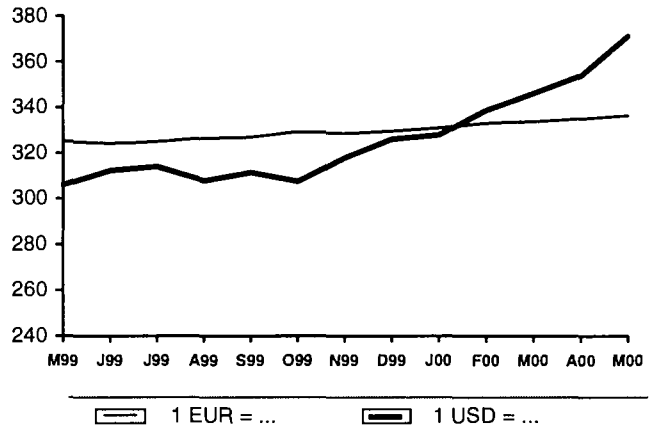

**SVERIGE**

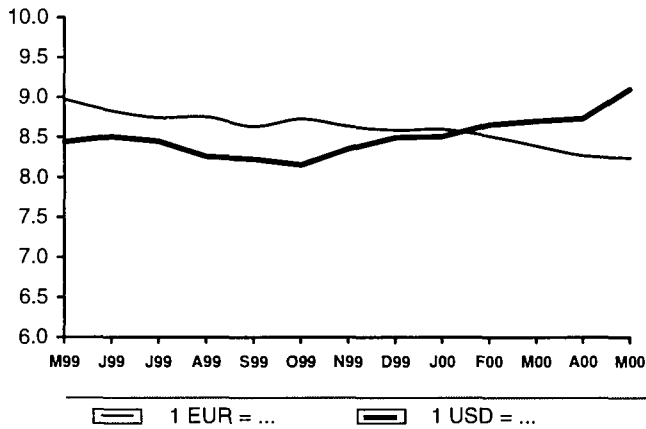

**UNITED KINGDOM**

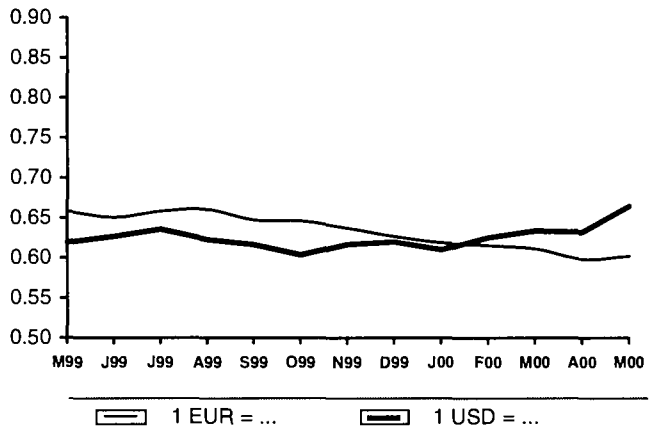

(1) ECU vor 1999

(1) ECU avant 1999

(1) ECU before 1999

**1 EUR = ...**

BELGIQUE/BELGIË	BEF	40,3399
DEUTSCHLAND	DEM	1,95583
ESPAÑA	ESP	166,386
FRANCE	FRF	6,55957
IRELAND	IEP	0,787564
ITALIA	ITL	1936,27
LUXEMBOURG	LUF	40,3399
NEDERLAND	NLG	2,20371
ÖSTERREICH	ATS	13,7603
PORTUGAL	PTE	200,482
SUOMI/FINLAND	FIM	5,94573



---

# Tabellen

# Tables

# Tableaux

---

Die in dieser Ausgabe enthaltenen Angaben wurden der Datenbank New Cronos am 14. Juni 2000 entnommen.  
Die Tabellen unterliegen einer Revision.  
The data contained in this publication were extracted from New Cronos on 14 June 2000.  
These data are at present being revised.  
Les données contenues dans cette publication ont été extraites de la base New Cronos le 14 Juin 2000.  
Les tableaux sont sujet à révision.





**Volkswirtschaftliche  
Gesamtrechnungen ESG 95**  
National accounts ESA 95  
**Comptes nationaux SEC 95**

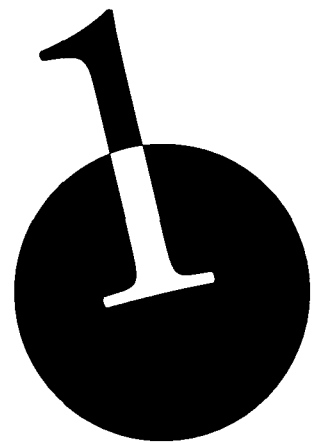



**VOLKSWIRTSCHAFTLICHE GESAMTRECHNUNGEN ESGV 95**  
**NATIONAL ACCOUNTS ESA 95**  
**COMPTES NATIONAUX SEC 95**



	0101 Bruttoinlandsprodukt Mrd. EUR(*) in Preisen von 1995										Gross domestic product Billion EUR(*) Constant prices 1995					Produit intérieur brut Mrd EUR(*) Prix constants 1995			
	EU-15	EUR-11	B	DK	D	EL	E	F	IRL	I	L	NL	A	P	FIN	S	UK	US	JP
1997	6 845.38	5 502.59	220.45	145.70	1 921.87	95.16	474.88	1 224.08	60.00	863.62	15.41	339.35	185.93	87.66	109.34	189.25	912.69	6 108.68	4 192.38
1998	7 027.29	5 652.00	226.38	149.40	1 963.23	98.64	493.67	1 261.71	65.36	876.84	16.19	351.78	191.28	90.73	114.84	194.84	932.42	6 371.76	4 087.20
1999	7 191.92	5 784.22	232.14	151.74	1 991.89	102.09	512.17	1 298.60	70.78	889.33	17.00	364.36	195.68	93.36	118.91	202.21	951.66	6 636.19	4 095.50
2000	7 432.29	5 978.28	240.27	154.78	2 049.65	106.07	531.63	1 346.64	76.09	913.35	17.95	379.30	201.94	96.72	124.74	210.10	983.07	6 875.09	4 140.55
1996 III	1 676.22	1 350.27	53.43	35.47	475.76	:	114.82	301.21	:	212.69	:	82.25	45.75	20.52	25.93	46.48	220.88	1 470.04	1 035.99
IV	1 682.47	1 354.23	53.86	35.53	477.70	:	115.48	301.49	:	212.17	:	82.41	46.17	21.12	26.31	46.61	222.87	1 486.80	1 052.88
1997 I	1 687.90	1 356.47	54.00	35.90	476.89	:	116.69	303.01	:	211.82	:	83.41	45.64	21.20	26.44	46.90	225.31	1 503.19	1 066.04
II	1 706.90	1 372.11	54.99	36.70	480.75	:	118.22	304.51	:	215.95	:	84.36	46.43	21.56	27.26	47.23	227.23	1 521.31	1 044.65
III	1 718.68	1 381.36	55.48	36.44	482.50	:	119.19	306.91	:	217.16	:	85.37	46.78	21.31	27.70	47.57	229.48	1 535.71	1 054.48
IV	1 731.90	1 392.65	56.02	36.68	484.77	:	120.96	309.92	:	218.62	:	86.27	47.03	21.95	27.98	47.97	230.55	1 547.15	1 047.72
1998 I	1 745.74	1 404.48	56.42	37.26	490.45	:	121.88	312.57	:	218.13	:	87.05	47.74	22.07	28.26	48.20	231.52	1 573.00	1 035.49
II	1 753.53	1 410.59	56.84	36.91	490.11	:	122.91	315.24	:	219.08	:	87.63	47.78	22.34	28.55	48.71	232.86	1 581.47	1 033.44
III	1 761.71	1 416.53	56.65	37.62	491.13	:	124.00	316.95	:	219.91	:	88.11	47.84	22.04	28.94	48.98	233.93	1 596.35	1 020.92
IV	1 766.31	1 420.41	56.53	37.63	490.31	:	125.06	319.29	:	219.65	:	89.05	47.94	22.57	29.14	49.48	233.98	1 619.56	1 015.69
1999 I	1 777.48	1 429.94	57.00	37.51	493.71	:	126.06	321.05	:	220.34	:	89.74	48.27	:	29.36	49.98	234.93	1 634.20	1 031.21
II	1 788.27	1 438.12	57.60	37.74	494.34	:	127.41	323.55	:	221.53	:	90.54	48.37	:	29.60	50.36	236.68	1 641.83	1 041.11
III	1 805.71	1 452.05	58.47	38.15	498.19	:	128.81	326.63	:	223.22	:	91.43	49.13	:	29.82	50.77	239.05	1 664.61	1 030.68
IV	1 820.65	1 464.29	59.11	38.37	501.72	:	130.08	329.41	:	224.18	:	92.71	49.58	:	30.17	51.19	240.88	1 694.11	1 013.71
2000 I	1 833.74	1 475.23	:	:	505.02	:	:	331.55	:	:	:	93.22	:	:	:	:	242.19	1 716.52	1 038.10

	0102 Veränderung des Bruttoinlandsprodukts Volumen -(T/T-1 %)										Changes in gross domestic product -in volume (T/T-1 %)					Évolution du produit intérieur brut -volume (T/T-1 %)			
	EU-15	EUR-11	B	DK	D	EL	E	F	IRL	I	L	NL	A	P	FIN	S	UK	US	JP
1997	2.5	2.3	3.5	3.1	1.5	3.4	3.8	1.9	10.7	1.8	7.3	3.8	1.2	3.5	6.3	2.0	3.5	4.3	1.6
1998	2.7	2.7	2.7	2.5	2.2	3.7	4.0	3.1	8.9	1.5	5.0	3.7	2.9	3.5	5.0	3.0	2.2	4.3	-2.5
1999	2.3	2.3	2.5	1.6	1.5	3.5	3.8	2.9	8.3	1.4	5.0	3.6	2.3	2.9	3.5	3.8	2.1	4.2	0.2
2000	3.3	3.4	3.5	2.0	2.9	3.9	3.8	3.7	7.5	2.7	5.6	4.1	3.2	3.6	4.9	3.9	3.3	3.6	1.1
1996 III	0.6	0.6	0.8	0.3	0.4	:	0.9	0.5	:	0.7	:	1.1	-0.5	-1.6	2.2	0.5	0.8	0.5	0.4
IV	0.4	0.3	0.8	0.2	0.4	:	0.6	0.1	:	-0.3	:	0.2	0.9	3.0	1.5	0.3	0.9	1.1	1.6
1997 I	0.3	0.2	0.3	1.0	-0.2	:	1.1	0.5	:	-0.2	:	1.2	-1.2	0.4	0.5	0.6	1.1	1.1	1.3
II	1.1	1.2	1.8	2.2	0.8	:	1.3	0.5	:	2.0	:	1.1	1.7	1.7	3.1	0.7	0.9	1.2	-2.0
III	0.7	0.7	0.9	-0.7	0.4	:	0.8	0.8	:	0.6	:	1.2	0.8	-1.2	1.6	0.7	1.0	1.0	0.9
IV	0.8	0.8	1.0	0.7	0.5	:	1.5	1.0	:	0.7	:	1.1	0.5	3.0	1.0	0.8	0.5	0.7	-0.6
1998 I	0.8	0.9	0.7	1.6	1.2	:	0.8	0.9	:	-0.2	:	0.9	1.5	0.6	1.0	0.5	0.4	1.7	-1.2
II	0.5	0.4	0.8	-0.9	-0.1	:	0.9	0.9	:	0.4	:	0.7	0.1	1.2	1.0	1.1	0.6	0.5	-0.2
III	0.5	0.4	-0.3	1.9	0.2	:	0.9	0.5	:	0.4	:	0.6	0.1	-1.3	1.4	0.6	0.5	0.9	-1.2
IV	0.3	0.3	-0.2	0.0	-0.2	:	0.9	0.7	:	-0.1	:	1.1	0.2	2.4	0.7	1.0	0.0	1.5	-0.5
1999 I	0.6	0.7	0.9	-0.3	0.7	:	0.8	0.6	:	0.3	:	0.8	0.7	:	0.8	1.0	0.4	0.9	1.5
II	0.6	0.6	1.0	0.6	0.1	:	1.1	0.8	:	0.5	:	0.9	0.2	:	0.8	0.8	0.7	0.5	1.0
III	1.0	1.0	1.5	1.1	0.8	:	1.1	1.0	:	0.8	:	1.0	1.6	:	0.7	0.8	1.0	1.4	-1.0
IV	0.8	0.8	1.1	0.6	0.7	:	1.0	0.9	:	0.4	:	1.4	0.9	:	1.2	0.8	0.8	1.8	-1.7
2000 I	0.7	0.8	:	:	0.7	:	:	0.7	:	:	:	0.6	:	:	:	:	0.5	1.3	2.4

(\*) Vor dem 1.1.1999 ECU.

(\*) ECU before 1.1.1999.

(\*) ECU avant 1.1.1999.

Die Daten für EU-15 und EUR-11 wurden in einer zusammenhängenden Weise errechnet, die alle verfügbaren Daten der Mitgliedstaaten, die vierteljährliche Ergebnisse bereitstellen, verwendet.

Data for EU-15 and EUR-11 are calculated statistically using data available from those Member States which compile quarterly accounts.

Les données de l'EU-15 et l'EUR-11 sont calculées selon un cadre statistique utilisant comme indicateurs les données de tous les États membres qui élaborent une comptabilité trimestrielle.

Vierteljährliche Daten: P, US und JP Inlandskonzept.

Quarterly data: P, US and JP under national concept.

Données trimestrielles: P, US et JP en concept national.

Saisonbereinigte Daten: D, F, E, S und UK auch arbeitstaglich bereinigt.

Seasonally adjusted figures: D, F, E, S and UK is also corrected for working days.

Données désaisonnalisées: D, F, E, S et UK fait aussi une correction par jours ouvrables.

US und JP Inlandskonzept.

US and JP national concept.

US et JP en concept national.

# VOLKSWIRTSCHAFTLICHE GESAMTRECHNUNGEN ESVG 95

## NATIONAL ACCOUNTS ESA 95

## COMPTES NATIONAUX SEC 95



	0103 Konsumausgaben der privaten Haushalte –Mrd. EUR(*) in Preisen von 1995										Household final consumption expenditure Billion EUR(*) Constant prices 1995					Dépense de consommation finale des ménages Mrd EUR(*) Prix constants 1995				
	EU-15	EUR-11	B	DK	D	EL	E	F	IRL	I	L	NL	A	P	FIN	S	UK	US	JP	
1997	3 916.51	3 084.88	116.99	73.92	1 084.57	72.73	280.51	669.12	32.14	513.76	7.25	166.15	104.46	54.76	55.17	95.03	589.94	4 054.57	2 442.48	
1998	4 033.20	3 176.32	121.48	76.50	1 109.41	74.32	292.05	691.10	34.51	525.57	7.41	173.04	106.07	57.95	57.72	97.32	608.74	4 252.63	2 429.17	
1999	4 142.79	3 255.62	123.85	77.04	1 132.87	76.26	305.01	705.56	37.16	534.66	7.64	180.33	108.62	60.49	59.41	101.35	632.52	4 478.48	2 457.89	
2000	4 257.57	3 343.67	126.58	78.12	1 157.80	78.54	316.60	727.44	39.84	544.82	7.88	187.36	111.55	62.61	61.20	105.10	652.13	4 675.53	2 472.64	
1996 III	963.53	762.20	28.57	17.85	269.85	:	68.25	168.10	:	124.88	:	40.73	25.93	13.49	13.29	23.59	142.23	982.89	608.79	
IV	965.30	762.38	28.73	18.00	269.85	:	68.46	165.90	:	126.24	:	40.94	26.07	13.61	13.54	23.46	143.69	989.92	617.14	
1997 I	970.39	765.90	28.92	18.15	271.35	:	69.13	166.11	:	126.76	:	41.05	26.07	13.75	13.60	23.63	144.75	1 000.64	632.40	
II	978.16	770.39	29.16	18.72	272.12	:	69.78	166.38	:	128.73	:	41.36	25.93	13.75	13.75	23.91	146.99	1 004.40	602.80	
III	980.06	771.54	29.35	18.29	270.50	:	70.45	167.27	:	129.10	:	41.67	26.16	13.91	13.80	23.78	148.24	1 020.07	612.44	
IV	987.89	777.05	29.58	18.75	271.64	:	71.26	169.32	:	129.09	:	42.09	26.39	14.04	14.04	23.86	149.88	1 028.34	606.92	
1998 I	998.50	786.56	30.18	18.82	276.68	:	71.82	170.68	:	130.04	:	42.35	26.39	14.38	14.16	23.97	150.69	1 042.90	609.30	
II	1 005.24	791.38	30.27	19.16	275.76	:	72.74	172.85	:	131.21	:	43.05	26.55	14.66	14.36	24.30	151.86	1 058.55	610.49	
III	1 011.97	797.10	30.46	19.18	278.05	:	73.42	173.79	:	131.82	:	43.54	26.63	14.76	14.47	24.43	152.66	1 068.92	610.72	
IV	1 017.50	801.28	30.59	19.33	278.57	:	74.18	174.80	:	132.43	:	44.13	26.61	14.88	14.76	24.75	153.45	1 081.09	610.19	
1999 I	1 027.32	808.06	30.78	19.32	281.82	:	75.23	175.33	:	133.34	:	44.40	26.86	:	14.73	24.97	156.13	1 098.30	615.39	
II	1 031.14	810.42	30.68	19.04	281.67	:	75.77	176.22	:	133.61	:	44.96	27.00	:	14.78	25.19	157.58	1 112.00	622.33	
III	1 038.97	816.53	31.06	19.32	283.35	:	76.73	177.77	:	133.91	:	45.33	27.38	:	14.87	25.57	158.48	1 125.32	620.84	
IV	1 045.36	820.61	31.36	19.38	284.64	:	77.39	178.81	:	133.74	:	45.67	27.49	:	15.05	25.89	160.24	1 141.63	610.89	
2000 I	1 046.18	820.40	:	:	282.83	:	:	180.21	:	:	:	:	:	:	:	:	:	1 162.47	621.60	

	0104 Veränderung des Konsumausgaben der privaten Haushalte Volumen –(T/T–1%)										Changes in household final consumption expenditure –in volume (T/T–1%)					Évolution de la dépense de consommation finale des ménages –volume –(T/T–1%)				
	EU-15	EUR-11	B	DK	D	EL	E	F	IRL	I	L	NL	A	P	FIN	S	UK	US	JP	
1997	1.9	1.5	2.2	3.8	0.7	3.1	2.9	0.2	7.3	3.0	3.8	2.7	0.2	2.6	3.5	1.7	3.9	3.4	0.5	
1998	3.0	3.0	3.8	3.5	2.3	2.2	4.1	3.3	7.4	2.3	2.3	4.2	1.5	5.8	4.6	2.4	3.2	4.9	-0.6	
1999	2.7	2.5	2.0	0.7	2.1	2.6	4.4	2.1	7.7	1.7	3.0	4.2	2.4	4.4	2.9	4.1	3.9	5.3	1.2	
2000	2.8	2.7	2.2	1.4	2.2	3.0	3.8	3.1	7.2	1.9	3.2	3.9	2.7	3.5	3.0	3.7	3.1	4.4	0.6	
1996 III	0.6	0.6	-0.3	0.6	0.4	:	0.2	0.9	:	0.7	:	1.6	-1.7	0.2	0.5	1.2	0.0	0.5	0.1	
IV	0.2	0.0	0.6	0.9	0.0	:	0.3	-1.3	:	1.1	:	0.5	0.5	0.8	1.8	-0.6	1.0	0.7	1.4	
1997 I	0.5	0.5	0.7	0.8	0.6	:	1.0	0.1	:	0.4	:	0.3	0.0	1.0	0.5	0.7	0.7	1.1	2.5	
II	0.8	0.6	0.8	3.2	0.3	:	0.9	0.2	:	1.6	:	0.8	-0.5	0.1	1.0	1.2	1.6	0.4	-4.7	
III	0.2	0.2	0.7	-2.3	-0.6	:	1.0	0.5	:	0.3	:	0.7	0.9	1.1	0.4	-0.6	0.9	1.6	1.6	
IV	0.8	0.7	0.8	2.5	0.4	:	1.2	1.2	:	-0.0	:	1.0	0.9	1.0	1.8	0.4	1.1	0.8	-0.9	
1998 I	1.1	1.2	2.0	0.4	1.9	:	0.8	0.8	:	0.7	:	0.6	-0.0	2.4	0.8	0.4	0.5	1.4	0.4	
II	0.7	0.6	0.3	1.8	-0.3	:	1.3	1.3	:	0.9	:	1.7	0.6	2.0	1.5	1.4	0.8	1.5	0.2	
III	0.7	0.7	0.7	0.1	0.8	:	0.9	0.6	:	0.5	:	1.2	0.3	0.7	0.7	0.6	0.5	1.0	0.0	
IV	0.6	0.5	0.4	0.8	0.2	:	1.0	0.6	:	0.5	:	1.3	-0.1	0.8	2.0	1.3	0.5	1.1	-0.1	
1999 I	1.0	0.9	0.6	-0.0	1.2	:	1.4	0.3	:	0.7	:	0.6	0.9	:	-0.2	0.9	1.8	1.6	0.9	
II	0.4	0.3	-0.3	-1.5	-0.1	:	0.7	0.5	:	0.2	:	1.3	0.6	:	0.4	0.9	0.9	1.3	1.1	
III	0.8	0.8	1.2	1.5	0.6	:	1.3	0.9	:	0.2	:	0.8	1.4	:	0.6	1.5	0.6	1.2	-0.2	
IV	0.6	0.5	1.0	0.3	0.5	:	0.9	0.6	:	-0.1	:	0.7	0.4	:	1.2	1.3	1.1	1.5	-1.6	
2000 I	0.1	-0.0	:	:	-0.6	:	:	0.8	:	:	:	:	:	:	:	:	:	1.8	1.8	

(\*) Vor dem 1.1.1999 ECU.

Die Daten für EU-15 und EUR-11 wurden in einer zusammenhängenden Weise errechnet, die alle verfügbaren Daten der Mitgliedstaaten, die vierteljährliche Ergebnisse bereitstellen, verwendet.

Vierteljährliche Daten: P, US und JP Inlandskonzept.

US und JP Inlandskonzept.

(\*) ECU before 1.1.1999.

Data for EU-15 and EUR-11 are calculated statistically using data available from those Member States which compile quarterly accounts.

Quarterly data: P, US and JP under national concept.

US and JP national concept.

(\*) ECU avant 1.1.1999.

Les données de l'EU-15 et l'EUR-11 sont calculées selon un cadre statistique utilisant comme indicateurs les données de tous les États membres qui élaborent une comptabilité trimestrielle.

Données trimestrielles: P, US et JP en concept national.

US et JP en concept national.

**VOLKSWIRTSCHAFTLICHE GESAMTRECHNUNGEN ES/95**  
**NATIONAL ACCOUNTS ESA 95**  
**COMPTES NATIONAUX SEC 95**



	0105 Konsumausgaben des Staates Mrd. EUR(*) in Preisen von 1995																			Government final consumption expenditure Billion EUR(*) –Constant prices 1995																			Dépense de consommation finale des administrations publiques Mrd EUR(*) –Prix constants 1995																		
	EU-15	EUR-11	B	DK	D	EL	E	F	IRL	I	L	NL	A	P	FIN	S	UK	US	JP	EU-15	EUR-11	B	DK	D	EL	E	F	IRL	I	L	NL	A	P	FIN	S	UK	US	JP	EU-15	EUR-11	B	DK	D	EL	E	F	IRL	I	L	NL	A	P	FIN	S	UK	US	JP
1997	1 391.89	1 122.34	46.31	37.20	376.10	14.13	84.03	296.25	8.92	152.51	2.63	78.47	37.04	16.01	24.09	48.30	169.92	890.50	398.32	1 391.89	1 122.34	46.31	37.20	376.10	14.13	84.03	296.25	8.92	152.51	2.63	78.47	37.04	16.01	24.09	48.30	169.92	890.50	398.32	1 391.89	1 122.34	46.31	37.20	376.10	14.13	84.03	296.25	8.92	152.51	2.63	78.47	37.04	16.01	24.09	48.30	169.92	890.50	398.32
1998	1 405.82	1 132.64	46.95	38.30	377.84	14.43	85.74	296.66	9.42	153.51	2.70	81.06	37.76	16.53	24.45	49.34	171.11	901.66	404.38	1 405.82	1 132.64	46.95	38.30	377.84	14.43	85.74	296.66	9.42	153.51	2.70	81.06	37.76	16.53	24.45	49.34	171.11	901.66	404.38	1 405.82	1 132.64	46.95	38.30	377.84	14.43	85.74	296.66	9.42	153.51	2.70	81.06	37.76	16.53	24.45	49.34	171.11	901.66	404.38
1999	1 430.97	1 149.00	48.28	38.70	378.63	14.50	87.29	304.25	9.78	154.46	2.79	83.16	38.63	17.19	24.52	50.22	178.55	925.40	409.67	1 430.97	1 149.00	48.28	38.70	378.63	14.50	87.29	304.25	9.78	154.46	2.79	83.16	38.63	17.19	24.52	50.22	178.55	925.40	409.67	1 430.97	1 149.00	48.28	38.70	378.63	14.50	87.29	304.25	9.78	154.46	2.79	83.16	38.63	17.19	24.52	50.22	178.55	925.40	409.67
2000	1 451.46	1 162.60	48.91	39.24	381.28	14.60	88.77	309.43	10.24	155.24	2.88	84.83	38.90	17.54	24.59	50.92	184.09	942.06	414.59	1 451.46	1 162.60	48.91	39.24	381.28	14.60	88.77	309.43	10.24	155.24	2.88	84.83	38.90	17.54	24.59	50.92	184.09	942.06	414.59	1 451.46	1 162.60	48.91	39.24	381.28	14.60	88.77	309.43	10.24	155.24	2.88	84.83	38.90	17.54	24.59	50.92	184.09	942.06	414.59
1996 III	347.32	279.38	11.63	9.23	95.79	:	20.43	72.71	:	37.98	:	19.02	9.30	3.63	5.80	12.11	43.12	217.82	98.55	347.32	279.38	11.63	9.23	95.79	:	20.43	72.71	:	37.98	:	19.02	9.30	3.63	5.80	12.11	43.12	217.82	98.55	347.32	279.38	11.63	9.23	95.79	:	20.43	72.71	:	37.98	:	19.02	9.30	3.63	5.80	12.11	43.12	217.82	98.55
IV	348.88	280.43	11.59	9.28	95.91	:	20.58	73.15	:	38.07	:	19.18	9.29	3.65	5.84	12.46	43.22	219.58	100.12	348.88	280.43	11.59	9.28	95.91	:	20.58	73.15	:	38.07	:	19.18	9.29	3.65	5.84	12.46	43.22	219.58	100.12	348.88	280.43	11.59	9.28	95.91	:	20.58	73.15	:	38.07	:	19.18	9.29	3.65	5.84	12.46	43.22	219.58	100.12
1997 I	346.81	279.57	11.56	9.27	94.11	:	20.77	73.73	:	38.02	:	19.43	9.25	3.67	5.91	12.09	42.41	220.25	98.20	346.81	279.57	11.56	9.27	94.11	:	20.77	73.73	:	38.02	:	19.43	9.25	3.67	5.91	12.09	42.41	220.25	98.20	346.81	279.57	11.56	9.27	94.11	:	20.77	73.73	:	38.02	:	19.43	9.25	3.67	5.91	12.09	42.41	220.25	98.20
II	347.85	280.63	11.60	9.27	94.31	:	20.98	73.98	:	38.06	:	19.54	9.25	3.69	6.03	12.10	42.39	223.04	100.64	347.85	280.63	11.60	9.27	94.31	:	20.98	73.98	:	38.06	:	19.54	9.25	3.69	6.03	12.10	42.39	223.04	100.64	347.85	280.63	11.60	9.27	94.31	:	20.98	73.98	:	38.06	:	19.54	9.25	3.69	6.03	12.10	42.39	223.04	100.64
III	348.71	281.11	11.57	9.31	94.09	:	21.12	74.22	:	38.17	:	19.68	9.27	3.71	6.08	12.12	42.67	223.43	100.25	348.71	281.11	11.57	9.31	94.09	:	21.12	74.22	:	38.17	:	19.68	9.27	3.71	6.08	12.12	42.67	223.43	100.25	348.71	281.11	11.57	9.31	94.09	:	21.12	74.22	:	38.17	:	19.68	9.27	3.71	6.08	12.12	42.67	223.43	100.25
IV	348.51	281.04	11.59	9.37	93.65	:	21.19	74.24	:	38.23	:	19.83	9.30	3.74	6.09	12.15	42.44	223.62	101.62	348.51	281.04	11.59	9.37	93.65	:	21.19	74.24	:	38.23	:	19.83	9.30	3.74	6.09	12.15	42.44	223.62	101.62	348.51	281.04	11.59	9.37	93.65	:	21.19	74.24	:	38.23	:	19.83	9.30	3.74	6.09	12.15	42.44	223.62	101.62
1998 I	350.23	282.51	11.68	9.52	94.90	:	21.29	73.99	:	38.21	:	20.04	9.39	3.78	5.99	12.42	42.26	222.54	101.09	350.23	282.51	11.68	9.52	94.90	:	21.29	73.99	:	38.21	:	20.04	9.39	3.78	5.99	12.42	42.26	222.54	101.09	350.23	282.51	11.68	9.52	94.90	:	21.29	73.99	:	38.21	:	20.04	9.39	3.78	5.99	12.42	42.26	222.54	101.09
II	351.23	283.17	11.66	9.56	94.97	:	21.33	74.05	:	38.39	:	20.19	9.40	3.81	6.12	12.39	42.57	225.73	100.90	351.23	283.17	11.66	9.56	94.97	:	21.33	74.05	:	38.39	:	20.19	9.40	3.81	6.12	12.39	42.57	225.73	100.90	351.23	283.17	11.66	9.56	94.97	:	21.33	74.05	:	38.39	:	20.19	9.40	3.81	6.12	12.39	42.57	225.73	100.90
III	351.59	283.08	11.77	9.58	94.16	:	21.49	74.28	:	38.40	:	20.35	9.46	3.84	6.17	12.37	43.03	225.46	101.97	351.59	283.08	11.77	9.58	94.16	:	21.49	74.28	:	38.40	:	20.35	9.46	3.84	6.17	12.37	43.03	225.46	101.97	351.59	283.08	11.77	9.58	94.16	:	21.49	74.28	:	38.40	:	20.35	9.46	3.84	6.17	12.37	43.03	225.46	101.97
IV	352.77	283.88	11.85	9.66	93.86	:	21.68	74.68	:	38.49	:	20.49	9.50	3.86	6.19	12.38	43.25	227.76	102.85	352.77	283.88	11.85	9.66	93.86	:	21.68	74.68	:	38.49	:	20.49	9.50	3.86	6.19	12.38	43.25	227.76	102.85	352.77	283.88	11.85	9.66	93.86	:	21.68	74.68	:	38.49	:	20.49	9.50	3.86	6.19	12.38	43.25	227.76	102.85
1999 I	356.21	286.42	11.96	9.66	95.19	:	21.83	75.46	:	38.56	:	20.55	9.49	:	6.02	12.44	44.06	228.52	103.65	356.21	286.42	11.96	9.66	95.19	:	21.83	75.46	:	38.56	:	20.55	9.49	:	6.02	12.44	44.06	228.52	103.65	356.21	286.42	11.96	9.66	95.19	:	21.83	75.46	:	38.56	:	20.55	9.49	:	6.02	12.44	44.06	228.52	103.65
II	357.08	286.80	12.00	9.66	94.64	:	21.88	75.94	:	38.56	:	20.68	9.54	:	6.14	12.49	44.46	229.19	102.27	357.08	286.80	12.00	9.66	94.64	:	21.88	75.94	:	38.56	:	20.68	9.54	:	6.14	12.49	44.46	229.19	102.27	357.08	286.80	12.00	9.66	94.64	:	21.88	75.94	:	38.56	:	20.68	9.54	:	6.14	12.49	44.46	229.19	102.27
III	358.16	287.53	12.14	9.70	94.62	:	21.84	76.30	:	38.60	:	20.87	9.52	:	6.18	12.53	44.73	231.89	103.16	358.16	287.53	12.14	9.70	94.62	:	21.84	76.30	:	38.60	:	20.87	9.52	:	6.18	12.53	44.73	231.89	103.16	358.16	287.53	12.14	9.70	94.62	:	21.84	76.30	:	38.60	:	20.87	9.52	:	6.18	12.53	44.73	231.89	103.16
IV	359.36	288.08	12.20	9.70	94.24	:	21.77	76.78	:	38.73	:	21.08	9.52	:	6.19	12.60	45.29	235.62	103.01	359.36	288.08	12.20	9.70	94.24	:	21.77	76.78	:	38.73	:	21.08	9.52	:	6.19	12.60	45.29	235.62	103.01	359.36	288.08	12.20	9.70	94.24	:	21.77	76.78	:	38.73	:	21.08	9.52	:	6.19	12.60	45.29	235.62	103.01
2000 I	362.21	291.06	:	:	96.00	:	:	76.86	:	:	:	:	:	:	:	:	45.11	233.58	103.85	362.21	291.06	:	:	96.00	:	:	76.86	:	:	:	:	:	:	45.11	233.58	103.85	362.21	291.06	:	:	96.00	:	:	76.86	:	:	:	:	:	:	:	:	45.11	233.58	103.85		

	0106 Veränderung des Konsumausgaben des Staates –Volumen (T/T-1 %)																			Changes in government final consumption expenditure –in volume (T/T-1 %)																			Évolution de la dépense de consommation finale des adm. publiques –volume –(T/T-1 %)																		
	EU-15	EUR-11	B	DK	D	EL	E	F	IRL	I	L	NL	A	P	FIN	S	UK	US	JP	EU-15	EUR-11	B	DK	D	EL	E	F	IRL	I	L	NL	A	P	FIN	S	UK	US	JP	EU-15	EUR-11	B	DK	D	EL	E	F	IRL	I	L	NL	A	P	FIN	S	UK	US	JP
1997	0.5	0.8	0.0	1.3	-1.1	1.7	2.7	2.1	4.8	0.8	2.1	3.3	-0.4	2.1	4.1	-1.0	-1.4	2.2	1.5	0.5	0.8	0.0	1.3	-1.1	1.7	2.7	2.1	4.8	0.8	2.1	3.3	-0.4	2.1	4.1	-1.0	-1.4	2.2	1.5	0.5	0.8	0.0	1.3	-1.1	1.7	2.7	2.1	4.8	0.8	2.1	3.3	-0.4	2.1	4.1	-1.0	-1.4	2.2	1.5
1998	1.0	0.9	1.4	3.0	0.5	2.1	2.0	0.1	5.7	0.7	2.8	3.3	2.0	3.3	1.5	2.2	0.7	1.3	1.5	1.0	0.9	1.4	3.0	0.5	2.1	2.0	0.1	5.7	0.7	2.8	3.3	2.0	3.3	1.5	2.2	0.7	1.3	1.5	1.0	0.9	1.4	3.0	0.5	2.1	2.0	0.1	5.7	0.7	2.8	3.3	2.0	3.3	1.5	2.2	0.7	1.3	1.5

**VOLKSWIRTSCHAFTLICHE GESAMTRECHNUNGEN ESGV 95**  
**NATIONAL ACCOUNTS ESA 95**  
**COMPTES NATIONAUX SEC 95**



	0107 Bruttoanlageinvestitionen Mrd. EUR(*) in Preise von 1995										Gross fixed capital formation Billion EUR(*) Constant prices 1995					Formation brute de capital fixe Mrd EUR(*) Prix constants 1995				
	EU-15	EUR-11	B	DK	D	EL	E	F	IRL	I	L	NL	A	P	FIN	S	UK	US	JP	
1997	1 366.89	1 130.09	46.11	28.73	419.29	20.52	105.19	224.36	12.01	161.44	3.23	72.52	43.06	23.34	19.55	29.19	158.36	1 200.86	1 232.18	
1998	1 439.84	1 179.22	47.80	30.71	425.18	22.17	114.87	237.11	13.93	168.08	3.28	76.32	45.97	25.60	21.09	31.93	175.82	1 327.72	1 141.47	
1999	1 509.91	1 235.94	50.38	30.50	435.08	24.01	124.41	253.94	15.67	175.40	3.61	80.64	47.58	27.13	22.11	34.53	184.94	1 436.61	1 127.74	
2000	1 590.94	1 302.86	52.89	30.77	452.05	26.12	133.37	269.18	17.36	186.28	3.74	85.72	50.01	28.82	23.46	36.64	194.55	1 509.87	1 151.43	
1996 III	335.63	279.74	10.87	6.76	106.35	:	25.81	55.90	:	39.63	:	17.30	10.74	5.04	4.43	7.44	37.06	282.94	313.46	
IV	335.64	279.41	11.04	6.92	106.43	:	24.97	55.71	:	39.83	:	17.49	10.67	5.50	4.49	7.48	37.11	286.30	315.79	
1997 I	332.98	276.39	11.03	6.82	104.03	:	25.54	54.71	:	39.40	:	17.90	10.68	5.40	4.45	7.40	37.61	291.17	314.17	
II	341.23	281.83	11.81	7.27	105.00	:	26.08	55.48	:	40.21	:	18.37	10.71	5.61	4.92	7.60	39.50	297.16	309.18	
III	343.34	283.78	11.38	7.32	105.74	:	26.66	56.01	:	40.38	:	18.14	10.91	5.60	5.07	7.04	40.05	305.01	310.00	
IV	349.33	288.09	11.90	7.38	106.58	:	26.93	57.01	:	41.44	:	18.12	10.98	5.94	5.12	7.39	41.16	307.30	304.06	
1998 I	356.14	292.60	11.71	7.68	106.93	:	28.13	57.88	:	42.12	:	18.89	11.47	6.04	5.01	7.67	42.73	321.60	295.92	
II	354.96	291.12	11.90	7.51	105.03	:	27.67	59.03	:	41.81	:	18.72	11.41	6.13	5.18	7.98	42.95	330.54	291.60	
III	363.06	296.86	12.00	7.77	106.60	:	29.15	59.99	:	42.07	:	19.37	11.41	5.98	5.40	8.07	44.78	333.21	279.60	
IV	365.68	298.63	12.20	7.83	105.73	:	29.95	61.07	:	42.06	:	19.36	11.62	6.58	5.50	8.26	45.31	342.13	277.72	
1999 I	371.68	303.88	12.40	7.95	107.60	:	29.89	62.46	:	42.92	:	19.98	11.59	:	5.41	8.48	45.58	351.33	286.93	
II	374.95	306.81	12.57	7.73	107.60	:	30.79	63.40	:	43.57	:	19.70	11.75	:	5.54	8.55	45.98	356.39	290.62	
III	380.66	312.04	12.85	7.53	109.10	:	31.76	64.29	:	44.06	:	20.27	11.86	:	5.58	8.78	46.29	361.89	279.11	
IV	382.72	313.32	12.57	7.34	108.26	:	32.00	65.11	:	44.83	:	20.71	11.94	:	5.59	8.93	47.04	366.74	277.43	
2000 I	390.25	319.93	:	:	110.47	:	:	66.08	:	:	:	:	:	:	:	:	47.13	382.09	280.79	

	0108 Veränderung der Bruttoanlageinvestitionen –Volumen (T/T-1 %)										Changes in gross fixed capital formation in volume (T/T-1 %)					Évolution de la formation brute de capital fixe –volume (T/T-1 %)				
	EU-15	EUR-11	B	DK	D	EL	E	F	IRL	I	L	NL	A	P	FIN	S	UK	US	JP	
1997	2.9	2.2	6.5	7.9	0.5	13.2	5.0	0.5	17.4	1.2	10.5	5.9	0.8	11.8	12.0	-2.2	7.5	7.5	-0.8	
1998	5.3	4.4	3.7	6.9	1.4	8.0	9.2	5.7	15.9	4.1	1.5	5.2	6.8	9.7	7.8	9.4	11.0	10.6	-7.4	
1999	4.9	4.8	5.4	-0.7	2.3	8.3	8.3	7.1	12.5	4.4	10.1	5.7	3.5	6.0	4.8	8.2	5.2	8.2	-1.2	
2000	5.4	5.4	5.0	0.9	3.9	8.8	7.2	6.0	10.8	6.2	3.7	6.3	5.1	6.2	6.1	6.1	5.2	5.1	2.1	
1996 III	0.4	0.3	1.2	2.9	-0.4	:	3.1	0.0	:	-0.8	:	1.5	0.1	2.7	3.5	-0.8	1.1	1.7	-0.5	
IV	0.0	-0.1	1.6	2.3	0.1	:	-3.3	-0.3	:	0.5	:	1.1	-0.7	9.2	1.3	0.6	0.2	1.2	0.7	
1997 I	-0.8	-1.1	-0.1	-1.4	-2.3	:	2.3	-1.8	:	-1.1	:	2.4	0.1	-1.8	-0.8	-1.1	1.3	1.7	-0.5	
II	2.5	2.0	7.0	6.5	0.9	:	2.1	1.4	:	2.1	:	2.6	0.3	3.9	13.5	2.7	5.0	2.1	-1.6	
III	0.6	0.7	-3.6	0.8	0.7	:	2.2	1.0	:	0.4	:	-1.3	1.8	-0.3	3.1	-7.3	1.4	2.6	0.3	
IV	1.8	1.5	4.6	0.9	0.8	:	1.0	1.8	:	2.6	:	-0.1	0.7	6.2	1.1	4.9	2.8	0.8	-1.9	
1998 I	2.0	1.6	-1.6	4.1	0.3	:	4.5	1.5	:	1.6	:	4.2	4.5	1.7	-2.2	3.7	3.8	4.7	-2.7	
II	-0.3	-0.5	1.6	-2.3	-1.8	:	-1.7	2.0	:	-0.7	:	-0.9	-0.5	1.4	3.4	4.1	0.5	2.8	-1.5	
III	2.3	2.0	0.8	3.4	1.5	:	5.4	1.6	:	0.6	:	3.4	-0.1	-2.4	4.2	1.1	4.3	0.8	-4.1	
IV	0.7	0.6	1.7	0.9	-0.8	:	2.7	1.8	:	-0.0	:	-0.0	1.9	9.9	1.9	2.4	1.2	2.7	-0.7	
1999 I	1.6	1.8	1.6	1.5	1.8	:	-0.2	2.3	:	2.0	:	3.2	-0.3	:	-1.7	2.7	0.6	2.7	3.3	
II	0.9	1.0	1.4	-2.8	0.0	:	3.0	1.5	:	1.5	:	-1.4	1.4	:	2.5	0.8	0.9	1.4	1.3	
III	1.5	1.7	2.2	-2.5	1.4	:	3.2	1.4	:	1.1	:	2.9	0.9	:	0.7	2.7	0.7	1.5	-4.0	
IV	0.5	0.4	-2.2	-2.5	-0.8	:	0.8	1.3	:	1.8	:	2.2	0.7	:	0.3	1.7	1.6	1.3	-0.6	
2000 I	2.0	2.1	:	:	2.1	:	:	1.5	:	:	:	:	:	:	:	:	0.2	4.2	1.2	

(\*) Vor dem 1.1.1999 ECU.

Die Daten für EU-15 und EUR-11 wurden in einer zusammenhängenden Weise errechnet, die alle verfügbaren Daten der Mitgliedstaaten, die vierteljährliche Ergebnisse bereitstellen, verwendet.

Vierteljährliche Daten: P, US und JP Inlandskonzept.

US und JP Inlandskonzept.

(\*) ECU before 1.1.1999.

Data for EU-15 and EUR-11 are calculated statistically using data available from those Member States which compile quarterly accounts.

Quarterly data: P, US and JP under national concept.

US and JP national concept.

(\*) ECU avant 1.1.1999.

Les données de l'EU-15 et l'EUR-11 sont calculées selon un cadre statistique utilisant comme indicateurs les données de tous les États membres qui élaborent une comptabilité trimestrielle.

Données trimestrielles: P, US et JP en concept national.

US et JP en concept national.

**VOLKSWIRTSCHAFTLICHE GESAMTRECHNUNGEN ESVG 95**  
**NATIONAL ACCOUNTS ESA 95**  
**COMPTES NATIONAUX SEC 95**



	0109 Vorratsveränderungen und Nettozugang an Wertsachen Mio. EUR(*)—in Preise von 1995										Changes in inventories & acquisitions less disposals of valuables Mio EUR(*)—Constant prices 1995					Variations de stocks & acquisitions moins cessions d'objets de valeur Mio. EUR(*)—Prix constants 1995				
	EU-15	EUR-11	B	DK	D	EL	E	F	IRL	I	L	NL	A	P	FIN	S	UK	US	JP	
1997	14 205	11 295	-14	1 164	4 664	-3 657	1 006	-2 380	-468	4 486	43	349	2 427	774	406	848	4 556	54 163	31 835	
1998	45 165	39 882	1 737	1 608	18 498	-3 963	1 490	6 215	-275	9 416	67	513	1 215	757	250	1 362	6 275	63 356	9 099	
1999	41 508	44 654	-609	96	27 304	-3 986	1 743	2 779	-335	13 329	188	-684	924	795	-780	230	514	51 563	6 098	
2000	47 574	49 044	248	631	27 246	-4 119	1 535	5 515	-439	12 924	123	-17	1 012	883	12	382	1 636	47 797	3 895	
1996 III	-1 463	-1 323	475	89	-2 156	:	26	-1 473	:	936	:	-91	708	99	220	-227	545	9 864	3 926	
IV	-2 363	-1 761	116	-163	-2 172	:	611	174	:	-904	:	-71	247	95	295	-239	417	6 487	4 818	
1997 I	1 443	219	-497	396	294	:	866	153	:	-1 273	:	-191	714	126	185	-9	1 656	10 136	3 969	
II	1 697	1 608	-234	339	364	:	406	-1 064	:	1 634	:	169	240	112	176	-257	953	17 820	9 223	
III	2 760	2 169	169	432	1 308	:	-679	323	:	1 349	:	57	46	104	-202	640	528	11 853	9 731	
IV	8 304	7 298	550	-17	1 869	:	418	-57	:	2 828	:	304	1 309	99	251	794	1 345	14 532	9 401	
1998 I	10 245	8 504	1 130	633	2 355	:	-122	1 572	:	2 482	:	1 113	368	131	-41	763	1 516	20 968	4 838	
II	12 517	10 808	743	507	4 580	:	651	1 751	:	1 702	:	337	1 337	117	69	535	1 821	10 708	3 821	
III	7 856	7 143	308	-69	4 346	:	362	1 495	:	1 056	:	-349	220	106	195	631	1 200	16 586	1 171	
IV	14 547	13 428	-442	476	7 543	:	607	2 531	:	4 225	:	-596	-387	102	31	-33	1 656	15 267	-352	
1999 I	11 834	11 677	-964	-355	6 694	:	608	1 067	:	3 439	:	-145	347	:	497	233	1 018	12 874	1 804	
II	10 965	12 630	-380	50	7 452	:	928	940	:	3 914	:	-161	-595	:	147	30	-1 160	7 804	3 007	
III	7 680	8 640	-35	241	6 288	:	191	-806	:	2 566	:	114	314	:	-371	-137	-572	12 853	1 722	
IV	11 150	11 827	772	135	7 836	:	24	827	:	3 457	:	-491	-159	:	-1 049	-1 422	1 137	18 208	-10	
2000 I	11 391	12 362	:	:	8 909	:	:	456	:	:	:	:	:	:	:	:	:	12 083	2 876	

	0110 Vorratsveränderungen und Nettozugang an Wertsachen Volumen-% des BIP										Changes in inventories and acquisitions less disposals of valuables -in volume -% of GDP					Variations de stocks et acquisitions moins cessions d'objets de valeur volume -% du PIB				
	EU-15	EUR-11	B	DK	D	EL	E	F	IRL	I	L	NL	A	P	FIN	S	UK	US	JP	
1997	0.2	0.2	-0.0	0.8	0.2	-3.8	0.2	-0.2	-0.8	0.5	0.3	0.1	1.3	0.9	0.4	0.5	0.5	0.9	0.8	
1998	0.6	0.7	0.8	1.1	0.9	-4.0	0.3	0.5	-0.4	1.1	0.4	0.2	0.6	0.8	0.2	0.7	0.7	1.0	0.2	
1999	0.6	0.8	-0.3	0.1	1.4	-3.9	0.3	0.2	-0.5	1.5	1.1	-0.2	0.5	0.9	-0.7	0.1	0.1	0.8	0.2	
2000	0.6	0.8	0.1	0.4	1.3	-3.9	0.3	0.4	-0.6	1.4	0.7	0.0	0.5	0.9	0.0	0.2	0.2	0.7	0.1	
1996 III	-0.1	-0.1	0.9	0.3	-0.5	:	0.0	-0.5	:	0.4	:	-0.1	1.6	0.5	0.9	-0.5	0.3	0.7	0.4	
IV	-0.1	-0.1	0.2	-0.5	-0.5	:	0.5	0.1	:	-0.4	:	-0.1	0.5	0.5	1.1	-0.5	0.2	0.4	0.5	
1997 I	0.1	0.0	-0.9	1.1	0.1	:	0.7	0.1	:	-0.6	:	-0.2	1.6	0.6	0.7	-0.0	0.7	0.7	0.4	
II	0.1	0.1	-0.4	0.9	0.1	:	0.3	-0.4	:	0.8	:	0.2	0.5	0.5	0.7	-0.5	0.4	1.2	0.9	
III	0.2	0.2	0.3	1.2	0.3	:	-0.6	0.1	:	0.6	:	0.1	0.1	0.5	-0.7	1.4	0.2	0.8	0.9	
IV	0.5	0.5	1.0	-0.1	0.4	:	0.4	-0.0	:	1.3	:	0.4	2.8	0.5	0.9	1.7	0.6	0.9	0.9	
1998 I	0.6	0.6	2.0	1.7	0.5	:	-0.1	0.5	:	1.1	:	1.3	0.8	0.6	-0.1	1.6	0.7	1.3	0.5	
II	0.7	0.8	1.3	1.4	0.9	:	0.5	0.6	:	0.8	:	0.4	2.8	0.5	0.2	1.1	0.8	0.7	0.4	
III	0.5	0.5	0.5	-0.2	0.9	:	0.3	0.5	:	0.5	:	-0.4	0.5	0.5	0.7	1.3	0.5	1.0	0.1	
IV	0.8	1.0	-0.8	1.3	1.5	:	0.5	0.8	:	1.9	:	-0.7	-0.8	0.5	0.1	-0.1	0.7	0.9	-0.0	
1999 I	0.7	0.8	-1.7	-1.0	1.4	:	0.5	0.3	:	1.6	:	-0.2	0.7	:	1.7	0.5	0.4	0.8	0.2	
II	0.6	0.9	-0.7	0.1	1.5	:	0.7	0.3	:	1.8	:	-0.2	-1.2	:	0.5	0.1	-0.5	0.5	0.3	
III	0.4	0.6	-0.1	0.6	1.3	:	0.2	-0.3	:	1.2	:	0.1	0.6	:	-1.2	-0.3	-0.2	0.8	0.2	
IV	0.6	0.8	1.3	0.4	1.6	:	0.0	0.3	:	1.5	:	-0.5	-0.3	:	-3.5	-2.8	0.5	1.1	0.0	
2000 I	0.6	0.8	:	:	1.8	:	:	0.1	:	:	:	:	:	:	:	:	:	0.7	0.3	

(\*) Vor dem 1.1.1999 ECU.

Die Daten für EU-15 und EUR-11 wurden in einer zusammenhängenden Weise errechnet, die alle verfügbaren Daten der Mitgliedstaaten, die vierteljährliche Ergebnisse bereitstellen, verwendet.

Vierteljährliche Daten: P, US und JP Inlandskonzept.

US und JP Inlandskonzept.

(\*) ECU before 1.1.1999.

Data for EU-15 and EUR-11 are calculated statistically using data available from those Member States which compile quarterly accounts.

Quarterly data: P, US and JP under national concept.

US and JP national concept.

(\*) ECU avant 1.1.1999.

Les données de l'EU-15 et l'EUR-11 sont calculées selon un cadre statistique utilisant comme indicateurs les données de tous les États membres qui élaborent une comptabilité trimestrielle.

Données trimestrielles: P, US et JP en concept national.

US et JP en concept national.

**VOLKSWIRTSCHAFTLICHE GESAMTRECHNUNGEN ESVG 95**  
**NATIONAL ACCOUNTS ESA 95**  
**COMPTES NATIONAUX SEC 95**



	0111																		
	Ausfuhr von Waren und Dienstleistungen Mrd. EUR(*) – in Preise von 1995									Exports of goods and services Billion EUR(*) Constant prices 1995					Exportations de biens et services –Mrd EUR(*) Prix constants 1995				
	EU-15	EUR-11	B	DK	D	EL	E	F	IRL	I	L	NL	A	P	FIN	S	UK	US	JP
1997	2 246.95	1 804.21	159.97	52.95	536.53	17.69	128.30	309.34	49.45	243.02	17.04	207.76	80.01	28.57	44.22	87.01	285.09	761.23	437.46
1998	2 385.64	1 928.11	166.76	54.09	574.02	18.44	137.42	333.33	59.60	251.14	18.72	221.05	86.94	30.80	48.33	93.37	291.63	777.88	426.35
1999	2 488.01	2 011.87	175.02	57.90	598.31	19.43	149.04	345.70	67.17	250.12	19.70	231.41	91.63	31.88	51.90	98.26	300.55	807.13	434.54
2000	2 690.91	2 182.97	187.62	60.44	653.95	20.68	164.54	371.62	75.03	270.63	21.07	248.53	99.88	34.14	55.95	105.53	321.29	856.37	458.88
1996 III	510.98	408.81	36.95	12.70	120.78	:	28.38	69.12	:	56.88	:	48.37	17.76	6.64	9.73	19.59	65.94	167.77	98.85
IV	527.22	422.71	38.10	12.81	127.25	:	29.25	70.78	:	58.12	:	48.52	18.95	6.62	10.10	19.88	67.71	178.71	103.81
1997 I	535.13	428.17	38.52	12.83	128.44	:	29.91	73.22	:	58.39	:	49.76	18.31	6.93	10.25	20.64	69.17	182.31	106.18
II	554.31	444.30	39.60	13.06	131.56	:	31.68	76.26	:	59.92	:	51.55	20.28	7.20	11.00	21.56	70.89	189.18	110.82
III	573.78	461.43	40.76	13.39	137.49	:	32.90	78.72	:	61.90	:	52.92	21.13	7.25	11.67	22.09	72.21	194.32	109.49
IV	583.73	470.32	41.11	13.62	141.06	:	33.88	81.18	:	62.71	:	53.58	20.38	7.41	11.31	22.32	72.74	195.14	111.62
1998 I	591.84	478.80	41.78	13.54	142.24	:	33.87	82.77	:	63.57	:	53.78	21.79	7.70	12.42	22.57	72.18	194.38	108.23
II	597.81	483.73	41.86	12.77	145.11	:	34.34	83.68	:	63.21	:	54.94	21.01	7.85	12.01	23.21	73.34	192.45	106.73
III	600.78	485.17	41.68	14.14	143.77	:	34.72	84.01	:	63.36	:	55.75	21.66	7.99	12.12	23.37	73.40	191.69	107.53
IV	595.21	480.41	41.47	13.61	141.63	:	34.55	82.85	:	60.91	:	56.63	22.44	7.50	11.80	23.97	72.60	199.07	104.73
1999 I	595.38	481.04	42.13	14.05	141.86	:	35.61	82.47	:	60.14	:	56.02	22.14	:	12.05	24.20	71.62	196.28	104.77
II	611.12	494.24	42.12	14.36	146.95	:	36.51	84.76	:	61.56	:	57.12	22.82	:	12.35	24.16	73.84	198.21	106.31
III	634.13	511.77	44.88	14.54	151.44	:	37.61	88.58	:	63.67	:	57.96	22.71	:	13.26	25.10	78.09	203.69	111.63
IV	647.62	525.06	45.92	14.91	154.30	:	39.37	90.03	:	64.65	:	60.35	23.42	:	14.26	25.99	76.90	208.64	112.44
2000 I	668.18	541.82	:	:	160.29	:	:	92.05	:	:	:	:	:	:	:	:	79.36	211.43	118.48

	0112																		
	Veränderung der Ausfuhr von Waren und Dienstleistungen –Volumen (T/T-1 %)									Changes in exports of goods and services in volume (T/T-1 %)					Evolution des exportations de biens et services volume –(T/T-1 %)				
	EU-15	EUR-11	B	DK	D	EL	E	F	IRL	I	L	NL	A	P	FIN	S	UK	US	JP
1997	10.0	10.3	6.7	4.1	10.9	7.9	15.1	11.8	17.0	6.5	10.5	9.0	10.1	8.1	14.1	13.0	8.6	12.5	11.6
1998	6.2	6.9	4.2	2.2	7.0	4.2	7.1	7.8	20.5	3.3	9.9	6.4	8.7	7.8	9.3	7.3	2.3	2.2	-2.5
1999	4.3	4.3	5.0	7.0	4.2	5.4	8.5	3.7	12.7	-0.4	5.2	4.7	5.4	3.5	7.4	5.2	3.1	3.8	1.9
2000	8.2	8.5	7.2	4.4	9.3	6.4	10.4	7.5	11.7	8.2	7.0	7.4	9.0	7.1	7.8	7.4	6.9	6.1	5.6
1996 III	1.7	1.8	-1.4	-1.2	1.6	:	4.8	1.7	:	1.8	:	4.1	-0.5	-0.7	-0.2	1.1	1.6	0.8	4.1
IV	3.2	3.4	3.1	0.9	5.4	:	3.1	2.4	:	2.2	:	0.3	6.7	-0.3	3.9	1.5	2.7	6.5	5.0
1997 I	1.5	1.3	1.1	0.2	0.9	:	2.3	3.4	:	0.5	:	2.5	-3.4	4.7	1.5	3.8	2.2	2.0	2.3
II	3.6	3.8	2.8	1.8	2.4	:	5.9	4.2	:	2.6	:	3.6	10.8	3.8	7.3	4.5	2.5	3.8	4.4
III	3.5	3.9	2.9	2.5	4.5	:	3.8	3.2	:	3.3	:	2.6	4.2	0.7	6.2	2.5	1.9	2.7	-1.2
IV	1.7	1.9	0.9	1.7	2.6	:	3.0	3.1	:	1.3	:	1.3	-3.5	2.3	-3.1	1.0	0.7	0.4	2.0
1998 I	1.4	1.8	1.6	-0.6	0.8	:	-0.0	2.0	:	1.4	:	0.4	6.9	3.9	9.8	1.1	-0.8	-0.4	-3.0
II	1.0	1.0	0.2	-5.7	2.0	:	1.4	1.1	:	-0.6	:	2.2	-3.6	2.0	-3.3	2.9	1.6	-1.0	-1.4
III	0.5	0.3	-0.4	10.8	-0.9	:	1.1	0.4	:	0.2	:	1.5	3.1	1.7	1.0	0.7	0.1	-0.4	0.8
IV	-0.9	-1.0	-0.5	-3.7	-1.5	:	-0.5	-1.4	:	-3.9	:	1.6	3.6	-6.1	-2.7	2.6	-1.1	3.9	-2.6
1999 I	0.0	0.1	1.6	3.2	0.2	:	3.1	-0.5	:	-1.3	:	-1.1	-1.3	:	2.1	1.0	-1.4	-1.4	0.1
II	2.6	2.7	-0.0	2.2	3.6	:	2.5	2.8	:	2.4	:	2.0	3.0	:	2.5	-0.1	3.1	1.0	1.5
III	3.8	3.6	6.6	1.3	3.1	:	3.0	4.5	:	3.4	:	1.5	-0.5	:	7.4	3.9	5.8	2.8	5.0
IV	2.1	2.6	2.3	2.5	1.9	:	4.7	1.6	:	1.5	:	4.1	3.1	:	7.5	3.6	-1.5	2.4	0.7
2000 I	3.2	3.2	:	:	3.9	:	:	2.3	:	:	:	:	:	:	:	:	3.2	1.3	5.4

(\*) Vor dem 1.1.1999 ECU.

Die Daten für EU-15 und EUR-11 wurden in einer zusammenhängenden Weise errechnet, die alle verfügbaren Daten der Mitgliedstaaten, die vierteljährliche Ergebnisse bereitstellen, verwendet.

Vierteljährliche Daten: P, US und JP Inlandskonzept

US und JP Inlandskonzept

(\*) ECU before 1.1.1999.

Data for EU-15 and EUR-11 are calculated statistically using data available from those Member States which compile quarterly accounts.

Quarterly data: P, US and JP under national concept

US and JP national concept

(\*) ECU avant 1.1.1999.

Les données d'EU-15 et EUR-11 sont calculées selon un cadre statistique utilisant comme indicateurs les données de tous les Etats membres qui élaborent une comptabilité trimestrielle.

Données trimestrielles: P, US et JP en concept national

US et JP concept national



**VOLKSWIRTSCHAFTLICHE GESAMTRECHNUNGEN ESVG 95**  
**NATIONAL ACCOUNTS ESA 95**  
**COMPTES NATIONAUX SEC 95**



	0113 Außenhandelssaldo Mrd. EUR(*) in Preise von 1995																			External trade balance Billion EUR(*) Constant prices 1995					Solde du commerce extérieur Mrd EUR(*) Prix constants 1995				
	EU-15	EUR-11	B	DK	D	EL	E	F	IRL	I	L	NL	A	P	FIN	S	UK	US	JP										
1997	155.90	153.97	11.06	4.68	37.24	-8.57	4.14	36.73	7.40	31.43	2.26	21.87	-1.05	-7.21	10.12	15.89	-10.08	-91.42	87.56										
1998	103.27	123.94	8.41	2.29	32.30	-8.32	-0.49	30.62	7.78	20.26	2.73	20.86	0.25	-10.11	11.33	14.88	-29.52	-173.60	103.08										
1999	66.74	99.00	10.24	5.41	18.00	-8.69	-6.28	32.06	8.51	11.48	2.77	20.92	-0.08	-12.26	13.65	15.88	-44.86	-255.85	94.09										
2000	84.74	120.10	11.64	6.02	31.28	-9.08	-8.64	35.09	9.09	14.09	3.32	21.41	0.46	-13.13	15.48	17.05	-49.34	-300.16	98.00										
1996 III	31.20	30.27	1.89	1.54	5.93	:	0.31	5.98	:	9.26	:	5.29	-0.93	-1.75	2.19	3.57	-2.07	-23.46	11.27										
IV	35.02	33.76	2.38	1.50	7.67	:	0.85	6.56	:	8.94	:	4.87	-0.10	-1.73	2.15	3.45	-1.57	-15.49	15.02										
1997 I	36.27	34.39	2.97	1.27	7.10	:	0.38	8.31	:	8.91	:	5.22	-1.07	-1.74	2.30	3.79	-1.12	-19.01	17.30										
II	37.96	37.66	2.66	1.11	8.95	:	0.99	9.74	:	7.31	:	4.91	0.30	-1.61	2.40	3.88	-2.60	-21.11	22.82										
III	43.81	42.76	3.02	1.09	10.85	:	1.64	9.08	:	8.16	:	5.83	0.39	-2.01	2.96	3.99	-2.00	-24.66	22.06										
IV	37.86	39.17	2.40	1.20	11.04	:	1.16	9.42	:	7.02	:	5.92	-0.95	-1.87	2.47	3.77	-4.28	-26.65	25.72										
1998 I	30.64	34.30	1.72	0.61	9.59	:	0.76	8.45	:	5.27	:	4.67	0.11	-2.26	3.15	3.38	-5.67	-35.01	24.35										
II	29.58	34.12	2.26	0.19	9.75	:	0.52	7.56	:	5.98	:	5.33	-0.93	-2.38	2.82	3.52	-6.33	-44.06	26.63										
III	27.24	32.35	2.10	1.16	7.97	:	-0.41	7.39	:	6.56	:	5.20	0.12	-2.65	2.71	3.49	-7.74	-47.81	27.46										
IV	15.81	23.19	2.33	0.32	4.61	:	-1.35	6.20	:	2.43	:	5.66	0.60	-2.85	2.66	4.12	-9.69	-46.69	25.28										
1999 I	10.44	19.90	2.83	0.93	2.41	:	-1.50	6.74	:	2.08	:	4.96	-0.01	:	2.71	3.86	-11.86	-56.83	23.44										
II	14.14	21.46	2.73	1.26	2.98	:	-1.95	7.06	:	1.87	:	5.38	0.67	:	2.99	4.09	-10.19	-63.55	22.88										
III	20.23	27.31	2.47	1.36	4.83	:	-1.72	9.08	:	4.09	:	4.84	0.04	:	3.57	4.02	-9.88	-67.34	25.85										
IV	22.06	30.45	2.21	1.82	6.74	:	-1.10	7.88	:	3.42	:	5.74	0.79	:	4.39	5.19	-12.83	-68.08	22.40										
2000 I	23.71	31.47	:	:	6.80	:	:	7.94	:	:	:	:	:	:	:	:	-12.12	-73.70	28.99										

	0114 Außenhandelssaldo Volumen % des BIP																			External trade balance in volume % of GDP					Solde du commerce extérieur volume % du PIB				
	EU-15	EUR-11	B	DK	D	EL	E	F	IRL	I	L	NL	A	P	FIN	S	UK	US	JP										
1997	2.3	2.8	5.0	3.2	1.9	-9.0	0.9	3.0	12.3	3.6	14.7	6.4	-0.6	-8.2	9.3	8.4	-1.1	-1.5	2.1										
1998	1.5	2.2	3.7	1.5	1.7	-8.4	-0.1	2.4	11.9	2.3	16.8	5.9	0.1	-11.1	9.9	7.6	-3.2	-2.7	2.5										
1999	0.9	1.7	4.4	3.6	0.9	-8.5	-1.2	2.5	12.0	1.3	16.3	5.7	-0.0	-13.1	11.5	7.9	-4.7	-3.9	2.3										
2000	1.1	2.0	4.8	3.9	1.5	-8.6	-1.6	2.6	12.0	1.5	18.5	5.7	0.2	-13.6	12.4	8.1	-5.0	-4.4	2.4										
1996 III	1.9	2.2	3.5	4.4	1.3	:	0.3	2.0	:	4.4	:	6.4	-2.0	-8.5	8.4	7.7	-0.9	-1.6	1.1										
IV	2.1	2.5	4.4	4.2	1.6	:	0.7	2.2	:	4.2	:	5.9	-0.2	-8.2	8.2	7.4	-0.7	-1.0	1.4										
1997 I	2.2	2.5	5.5	3.5	1.5	:	0.3	2.7	:	4.2	:	6.3	-2.4	-8.2	8.7	8.1	-0.5	-1.3	1.6										
II	2.2	2.7	4.8	3.0	1.9	:	0.8	3.2	:	3.4	:	5.8	0.7	-7.5	8.8	8.2	-1.1	-1.4	2.2										
III	2.6	3.1	5.4	3.0	2.3	:	1.4	3.0	:	3.8	:	6.8	0.8	-9.4	10.7	8.4	-0.9	-1.6	2.1										
IV	2.2	2.8	4.3	3.3	2.3	:	1.0	3.0	:	3.2	:	6.9	-2.0	-8.5	8.8	7.9	-1.9	-1.7	2.5										
1998 I	1.8	2.4	3.0	1.6	2.0	:	0.6	2.7	:	2.4	:	5.4	0.2	-10.2	11.1	7.0	-2.5	-2.2	2.4										
II	1.7	2.4	4.0	0.5	2.0	:	0.4	2.4	:	2.7	:	6.1	-1.9	-10.7	9.9	7.2	-2.7	-2.8	2.6										
III	1.6	2.3	3.7	3.1	1.6	:	-0.3	2.3	:	3.0	:	5.9	0.3	-12.0	9.4	7.1	-3.3	-3.0	2.7										
IV	0.9	1.6	4.1	0.9	0.9	:	-1.1	1.9	:	1.1	:	6.4	1.3	-12.6	9.1	8.3	-4.1	-2.9	2.5										
1999 I	0.6	1.4	5.0	2.5	0.5	:	-1.2	2.1	:	0.9	:	5.5	-0.0	:	9.2	7.7	-5.1	-3.5	2.3										
II	0.8	1.5	4.7	3.3	0.6	:	-1.5	2.2	:	0.8	:	5.9	1.4	:	10.1	8.1	-4.3	-3.9	2.2										
III	1.1	1.9	4.2	3.6	1.0	:	-1.3	2.8	:	1.8	:	5.3	0.1	:	12.0	7.9	-4.1	-4.1	2.5										
IV	1.2	2.1	3.8	4.7	1.3	:	-0.9	2.4	:	1.5	:	6.2	1.6	:	14.6	10.2	-5.3	-4.0	2.2										
2000 I	1.3	2.1	:	:	1.4	:	:	2.4	:	:	:	:	:	:	:	:	-5.0	-4.3	2.8										

(\*) Vor dem 1.1.1999 ECU.

Die Daten für EU-15 und EUR-11 wurden in einer zusammenhängenden Weise errechnet, die alle verfügbaren Daten der Mitgliedstaaten, die vierteljährliche Ergebnisse bereitstellen, verwendet.

Vierteljährliche Daten: P, US und JP Inlandskonzept.

US und JP Inlandskonzept.

(\*) ECU before 1.1.1999.

Data for EU-15 and EUR-11 are calculated statistically using data available from those Member States which compile quarterly accounts.

Quarterly data: P, US and JP under national concept.

US and JP national concept.

(\*) ECU avant 1.1.1999.

Les données de l'EU-15 et l'EUR-11 sont calculées selon un cadre statistique utilisant comme indicateurs les données de tous les États membres qui élaborent une comptabilité trimestrielle.

Données trimestrielles: P, US et JP en concept national.

US et JP en concept national.

**VOLKSWIRTSCHAFTLICHE GESAMTRECHNUNGEN ESGV 95**  
**NATIONAL ACCOUNTS ESA 95**  
**COMPTES NATIONAUX SEC 95**



0115	Impliziter Deflator des Bruttoinlandsprodukts 1995 = 100 –EUR(°)										Implicit deflator of gross domestic product 1995 = 100 EUR(°)					Déflateur implicite du produit intérieur brut 1995 = 100 –EUR(°)			
	EU-15	EUR-11	B	DK	D	EL	E	F	IRL	I	L	NL	A	P	FIN	S	UK	US	JP
1997	106.2	102.6	97.5	102.0	97.1	112.2	103.8	101.4	115.5	119.1	100.0	98.0	98.1	105.0	98.8	110.7	127.2	119.8	88.7
1998	108.1	103.8	98.8	103.9	97.9	110.1	105.4	102.5	116.1	121.3	101.3	99.4	98.5	107.6	100.0	108.8	134.3	122.6	83.3
1999	110.8	105.7	100.4	107.5	99.5	115.0	109.2	103.5	119.9	123.6	103.1	101.4	100.3	111.5	101.6	110.7	142.0	130.9	99.7
2000	114.4	107.1	101.6	110.1	100.2	114.6	112.1	104.5	124.6	126.0	104.3	104.2	100.9	113.9	102.7	119.5	158.5	152.9	121.2
1996 III	103.7	103.2	99.2	102.5	99.3	:	104.9	102.1	:	116.2	:	99.2	99.9	104.7	98.3	112.5	104.9	104.9	86.7
IV	104.4	103.0	98.5	102.8	98.3	:	104.6	101.7	:	117.9	:	98.9	99.0	105.1	98.6	111.9	111.9	106.4	84.2
1997 I	105.2	102.4	97.7	101.4	97.6	:	103.6	101.3	:	117.9	:	97.9	97.8	104.2	99.2	109.1	120.9	114.6	84.6
II	105.8	102.5	97.3	102.3	97.3	:	103.7	101.3	:	118.3	:	98.0	98.3	104.7	98.1	108.4	125.3	118.7	88.8
III	106.7	102.4	97.2	101.8	96.6	:	103.6	101.0	:	119.9	:	97.6	98.0	104.4	99.0	112.4	131.1	124.5	93.9
IV	107.2	103.0	97.7	102.3	97.0	:	104.3	101.8	:	120.1	:	98.3	98.3	104.9	98.9	112.3	131.9	121.6	86.2
1998 I	107.5	102.8	98.1	103.1	96.9	:	104.3	101.7	:	120.1	:	98.8	97.5	104.5	99.3	110.9	135.6	125.9	87.6
II	108.1	103.4	98.7	103.1	97.5	:	104.7	102.1	:	120.9	:	98.7	98.2	106.3	99.8	112.3	136.0	124.8	81.2
III	108.3	104.0	99.0	103.9	98.0	:	105.6	102.4	:	121.8	:	99.6	98.7	108.1	99.7	108.4	135.1	123.3	77.4
IV	108.4	104.9	99.5	105.2	99.0	:	106.8	103.0	:	122.5	:	100.4	99.5	109.8	100.8	103.8	131.1	117.4	86.3
1999 I	109.4	105.4	99.8	106.2	99.6	:	107.8	103.1	:	123.2	:	101.1	99.6	:	100.1	108.2	134.4	123.7	92.7
II	110.6	105.5	100.2	107.3	99.5	:	108.7	103.3	:	123.1	:	101.3	100.1	:	101.1	109.2	141.8	131.8	94.4
III	111.1	105.8	100.5	107.7	99.6	:	109.6	103.3	:	123.7	:	101.7	99.8	:	101.9	111.2	143.5	133.2	101.1
IV	112.0	105.9	101.2	108.8	99.4	:	110.6	103.4	:	124.4	:	101.5	99.8	:	102.8	:	148.5	135.2	110.3
2000 I	:	:	:	:	99.5	:	:	103.6	:	:	:	:	:	:	:	:	154.3	143.6	112.9

0116	Impliziter Deflator des Bruttoinlandsprodukts –1995 = 100 (nationale Wahrung)										Implicit deflator of gross domestic product 1995 = 100 (national currency)					Déflateur implicite du produit intérieur brut –1995 = 100 (monnaie nationale)			
	EU-15	EUR-11	B	DK	D	EL	E	F	IRL	I	L	NL	A	P	FIN	S	UK	US	JP
1997	:	:	102.5	104.2	101.8	114.5	105.7	102.8	105.9	107.8	105.1	103.2	102.9	106.3	101.8	102.7	106.3	103.9	98.8
1998	:	:	104.1	106.3	102.9	120.2	108.1	103.7	111.9	110.7	106.7	105.1	103.6	110.7	104.8	104.0	109.6	105.1	99.2
1999	:	:	105.1	109.1	103.9	123.6	111.5	104.1	115.8	112.3	107.9	106.5	104.7	114.0	105.8	104.5	112.8	106.6	98.3
2000	:	:	106.3	112.0	104.6	126.9	114.4	105.1	120.3	114.5	109.1	109.4	105.3	116.4	107.0	106.5	115.9	108.8	98.4
1996 III	103.7	103.2	101.2	103.0	101.1	:	103.8	101.5	:	105.7	:	101.1	101.8	104.4	99.5	102.0	103.8	102.2	98.3
IV	104.4	103.0	101.6	103.9	101.4	:	104.3	101.8	:	106.3	:	102.1	102.0	104.5	100.0	101.2	104.2	102.6	97.9
1997 I	105.2	102.4	102.0	103.0	101.6	:	104.8	102.2	:	106.6	:	102.3	101.9	104.0	101.1	101.5	105.3	103.3	98.5
II	105.8	102.5	102.1	104.2	101.7	:	105.3	102.6	:	107.4	:	102.9	102.9	105.3	101.2	102.5	105.6	103.8	99.1
III	106.7	102.4	102.8	104.5	101.8	:	105.9	102.9	:	108.3	:	103.4	103.3	106.4	102.1	103.2	106.4	104.1	98.7
IV	107.2	103.0	103.2	104.8	102.1	:	106.6	103.1	:	109.0	:	104.1	103.5	107.6	103.0	103.4	107.8	104.4	98.9
1998 I	107.5	102.8	103.8	106.1	102.3	:	107.3	103.3	:	109.8	:	104.9	102.9	107.8	104.3	103.7	108.0	104.6	99.6
II	108.1	103.4	104.3	105.9	102.7	:	107.7	103.5	:	110.5	:	104.6	103.4	109.6	104.9	103.6	109.2	104.9	99.1
III	108.3	104.0	104.3	106.4	103.0	:	108.3	103.6	:	111.1	:	105.4	103.8	111.1	104.6	104.1	110.2	105.3	98.8
IV	108.4	104.9	104.2	106.9	103.5	:	109.1	103.6	:	111.4	:	105.5	104.0	112.3	105.2	104.4	111.1	105.6	99.0
1999 I	109.4	105.4	104.5	107.8	103.9	:	110.1	103.7	:	111.9	:	106.1	104.0	:	104.4	104.2	111.4	106.1	99.0
II	110.6	105.5	104.9	108.8	103.8	:	111.0	103.8	:	111.9	:	106.4	104.5	:	105.4	104.3	112.6	106.5	98.5
III	111.1	105.8	105.2	109.4	104.0	:	111.9	103.9	:	112.4	:	106.8	104.1	:	106.2	103.9	113.4	106.7	98.0
IV	112.0	105.9	105.9	110.4	103.8	:	112.9	103.9	:	113.1	:	106.6	104.2	:	107.1	:	114.0	107.3	97.6
2000 I	:	:	:	:	103.9	:	:	104.2	:	:	:	:	:	:	:	:	114.4	108.0	97.3

(°) Vor dem 1.1.1999 ECU.

Die Daten fur EU-15 und EUR-11 wurden in einer zusammenhangenden Weise errechnet, die alle verfugbaren Daten der Mitgliedstaaten, die vierteljahrliche Ergebnisse bereitstellen, verwendet.

Vierteljahrliche Daten: P, US und JP Inlandskonzept.

US und JP Inlandskonzept.

(°) ECU before 1.1.1999.

Data for EU-15 and EUR-11 are calculated statistically using data available from those Member States which compile quarterly accounts.

Quarterly data: P, US and JP under national concept.

US and JP national concept.

(°) ECU avant 1.1.1999.

Les donnees de l'EU-15 et l'EUR-11 sont calculees selon un cadre statistique utilisant comme indicateurs les donnees de tous les Etats membres qui elaborent une comptabilite trimestrielle.

Donnees trimestrielles: P, US et JP en concept national.

US et JP en concept national.

**VOLKSWIRTSCHAFTLICHE GESAMTRECHNUNGEN ESGV 95**  
**NATIONAL ACCOUNTS ESA 95**  
**COMPTES NATIONAUX SEC 95**



0117	Veränderung des impliziten Deflators des Bruttoinlandsprodukts EUR <sup>(*)</sup> (T/T-1 %)										Changes in the implicit deflator of gross domestic product -EUR <sup>(*)</sup> (T/T-1 %)					Évolution du déflateur implicite du produit intérieur brut -EUR <sup>(*)</sup> (T/T-1 %)				
	EU-15	EUR-11	B	DK	D	EL	E	F	IRL	I	L	NL	A	P	FIN	S	UK	US	JP	
1997	2.7	-0.2	-1.8	-0.1	-2.0	5.4	-1.0	-0.5	9.9	4.0	0.2	-1.3	-1.3	1.8	1.2	-0.4	21.0	14.1	1.0	
1998	1.8	1.2	1.4	1.9	0.8	-1.9	1.5	1.1	0.4	1.9	1.3	1.5	0.4	2.5	1.1	-1.8	5.6	2.3	-6.1	
1999	2.5	1.8	1.6	3.5	1.7	4.5	3.6	1.0	3.3	1.9	1.9	2.0	1.8	3.6	1.6	1.8	5.7	6.7	19.6	
2000	3.3	1.4	1.2	2.4	0.7	-0.4	2.6	1.0	3.9	2.0	1.1	2.7	0.6	2.1	1.1	8.0	11.6	16.8	21.6	
1996 III	0.5	0.4	0.1	1.0	0.3	:	-0.3	-0.1	:	1.2	:	-0.2	0.8	2.1	2.2	0.8	1.3	-1.1	-3.5	
IV	0.7	-0.2	-0.7	0.3	-0.9	:	-0.3	-0.3	:	1.5	:	-0.3	-0.9	0.4	0.3	-0.5	6.6	1.4	-2.9	
1997 I	0.7	-0.5	-0.8	-1.3	-0.8	:	-0.9	-0.4	:	0.0	:	-1.0	-1.2	-0.8	0.7	-2.5	8.1	7.8	0.5	
II	0.6	0.0	-0.4	0.9	-0.3	:	0.1	0.0	:	0.4	:	0.1	0.5	0.5	-1.2	-0.6	3.6	3.6	4.9	
III	0.8	-0.1	-0.1	-0.4	-0.6	:	-0.1	-0.4	:	1.3	:	-0.4	-0.3	-0.3	0.9	3.7	4.7	4.9	5.8	
IV	0.5	0.5	0.6	0.4	0.4	:	0.6	0.9	:	0.2	:	0.8	0.3	0.5	-0.0	-0.1	0.6	-2.4	-8.2	
1998 I	0.3	-0.1	0.3	0.9	-0.1	:	0.0	-0.1	:	0.0	:	0.5	-0.8	-0.4	0.4	-1.3	2.8	3.6	1.7	
II	0.6	0.5	0.7	0.0	0.6	:	0.4	0.4	:	0.7	:	-0.1	0.7	1.7	0.5	1.3	0.3	-0.9	-7.3	
III	0.2	0.6	0.3	0.8	0.5	:	0.8	0.3	:	0.8	:	0.8	0.6	1.6	-0.1	-3.5	-0.7	-1.2	-4.7	
IV	0.1	0.8	0.6	1.2	1.0	:	1.1	0.6	:	0.6	:	0.8	0.8	1.6	1.1	-4.3	-3.0	-4.8	11.5	
1999 I	0.9	0.5	0.3	0.9	0.6	:	0.9	0.1	:	0.6	:	0.7	0.1	:	-0.7	4.2	2.5	5.5	7.4	
II	1.1	0.2	0.4	1.1	-0.1	:	0.9	0.2	:	-0.0	:	0.2	0.6	:	1.0	0.9	5.5	6.5	1.8	
III	0.5	0.2	0.3	0.4	0.1	:	0.8	0.0	:	0.5	:	0.4	-0.4	:	0.8	1.9	1.2	1.1	7.1	
IV	0.8	0.2	0.7	1.0	-0.2	:	0.9	0.0	:	0.6	:	-0.2	0.0	:	0.9	:	3.5	1.5	9.1	
2000 I	:	:	:	:	0.1	:	:	0.3	:	:	:	:	:	:	:	:	3.9	6.2	2.4	

0118	Veränderung des impliziten Deflators des Bruttoinlandsprodukts (nationale Währung) <sup>(1)</sup>										Changes in the implicit deflator of gross domestic product (national currency) <sup>(1)</sup>					Évolution du déflateur implicite du produit intérieur brut (monnaie nationale) <sup>(1)</sup>				
	EU-15	EUR-11	B	DK	D	EL	E	F	IRL	I	L	NL	A	P	FIN	S	UK	US	JP	
1997	:	:	1.3	1.6	0.8	6.7	2.1	1.3	3.6	2.4	3.3	2.0	1.6	3.3	2.1	1.2	2.9	1.9	0.3	
1998	:	:	1.6	2.1	1.0	4.9	2.3	0.9	5.6	2.7	1.5	1.9	0.6	4.1	2.9	1.3	3.2	1.2	0.3	
1999	:	:	0.9	2.6	1.0	2.9	3.2	0.4	3.5	1.5	1.1	1.3	1.1	3.0	1.0	0.5	2.9	1.5	-0.9	
2000	:	:	1.2	2.7	0.7	2.6	2.6	1.0	3.9	2.0	1.1	2.7	0.6	2.1	1.1	1.9	2.7	2.0	0.1	
1996 III	0.5	0.4	0.2	0.9	0.3	:	0.6	0.2	:	0.6	:	0.0	0.7	1.8	-0.3	0.9	0.9	0.5	-0.6	
IV	0.7	-0.2	0.5	0.8	0.3	:	0.5	0.3	:	0.5	:	0.9	0.2	0.0	0.5	-0.8	0.4	0.4	-0.4	
1997 I	0.7	-0.5	0.3	-0.8	0.2	:	0.4	0.4	:	0.3	:	0.2	-0.1	-0.5	1.1	0.3	1.1	0.7	0.6	
II	0.6	0.0	0.2	1.2	0.1	:	0.5	0.4	:	0.7	:	0.6	1.0	1.3	0.1	1.0	0.3	0.4	0.6	
III	0.8	-0.1	0.6	0.3	0.1	:	0.6	0.3	:	0.9	:	0.4	0.4	1.0	0.9	0.7	0.7	0.3	-0.4	
IV	0.5	0.5	0.4	0.3	0.3	:	0.7	0.3	:	0.6	:	0.7	0.3	1.1	0.9	0.2	1.3	0.3	0.1	
1998 I	0.3	-0.1	0.6	1.2	0.1	:	0.6	0.1	:	0.8	:	0.8	-0.6	0.2	1.3	0.3	0.2	0.2	0.7	
II	0.6	0.5	0.5	-0.2	0.5	:	0.4	0.3	:	0.6	:	-0.3	0.5	1.6	0.6	-0.1	1.1	0.3	-0.5	
III	0.2	0.6	0.0	0.5	0.3	:	0.6	0.1	:	0.6	:	0.7	0.3	1.4	-0.3	0.4	0.9	0.4	-0.4	
IV	0.1	0.8	-0.0	0.5	0.4	:	0.7	-0.0	:	0.2	:	0.2	0.2	1.1	0.5	0.3	0.8	0.2	0.3	
1999 I	0.9	0.5	0.2	0.8	0.5	:	0.9	0.1	:	0.5	:	0.6	0.0	:	-0.8	-0.2	0.2	0.5	-0.1	
II	1.1	0.2	0.4	1.0	-0.1	:	0.9	0.2	:	-0.0	:	0.2	0.6	:	1.0	0.1	1.1	0.3	-0.5	
III	0.5	0.2	0.3	0.5	0.1	:	0.8	0.0	:	0.5	:	0.4	-0.4	:	0.8	-0.3	0.7	0.3	-0.4	
IV	0.8	0.2	0.7	1.0	-0.2	:	0.9	0.0	:	0.6	:	-0.2	0.0	:	0.9	:	0.5	0.5	-0.4	
2000 I	:	:	:	:	0.1	:	:	0.3	:	:	:	:	:	:	:	:	0.4	0.7	-0.4	

(<sup>1</sup>) (T/T-1 %).

(\*) Vor dem 1.1.1999 ECU.

Die Daten für EU-15 und EUR-11 wurden in einer zusammenhängenden Weise errechnet, die alle verfügbaren Daten der Mitgliedstaaten, die vierteljährliche Ergebnisse bereitstellen, verwendet.

Vierteljährliche Daten: P, US und JP Inlandskonzept.

US und JP Inlandskonzept.

(<sup>1</sup>) (T/T-1 %).

(\*) ECU before 1.1.1999.

Data for EU-15 and EUR-11 are calculated statistically using data available from those Member States which compile quarterly accounts.

Quarterly data: P, US und JP under national concept.

US and JP national concept.

(<sup>1</sup>) (T/T-1 %).

(\*) ECU avant 1.1.1999.

Les données de l'EU-15 et l'EUR-11 sont calculées selon un cadre statistique utilisant comme indicateurs les données de tous les États membres qui élaborent une comptabilité trimestrielle.

Données trimestrielles: P, US et JP en concept national.

US et JP en concept national.

# VOLKSWIRTSCHAFTLICHE GESAMTRECHNUNGEN ESVG 95

## NATIONAL ACCOUNTS ESA 95

## COMPTES NATIONAUX SEC 95



	0119 Impliziter Deflator des privaten Endverbrauchs EUR(*) 1995 = 100										Implicit deflator of private final consumption EUR(*) 1995 = 100					Déflateur implicite de la consommation finale privée EUR(*) 1995 = 100			
	EU-15	EUR-11	B	DK	D	EL	E	F	IRL	I	L	NL	A	P	FIN	S	UK	US	JP
1997	107.3	103.5	98.5	102.0	98.9	111.9	104.2	101.9	114.7	117.8	98.4	98.8	99.3	104.7	99.7	111.8	126.6	120.2	91.4
1998	108.9	104.4	99.1	103.6	99.6	109.5	105.5	102.9	113.1	119.4	99.8	100.1	99.7	104.9	100.1	109.5	132.8	122.7	85.7
1999	111.8	106.5	100.9	107.1	101.0	114.0	109.0	104.4	116.6	122.4	101.5	102.7	101.0	107.9	102.8	111.7	139.7	131.1	102.9
2000	115.9	108.3	102.4	109.4	102.4	113.5	111.8	105.7	121.3	125.2	103.6	105.2	102.3	110.3	105.2	120.0	155.1	153.5	124.7
1996 III	104.1	103.7	100.2	102.0	100.2	:	104.9	102.5	:	115.2	:	99.8	101.1	104.7	100.4	112.1	104.7	105.1	88.4
IV	105.2	103.7	99.7	102.0	99.5	:	104.7	102.3	:	116.9	:	99.5	100.2	105.4	100.3	112.6	111.9	106.8	86.2
1997 I	106.1	103.3	98.9	102.2	99.0	:	103.9	102.0	:	117.1	:	98.0	99.4	103.9	99.9	110.2	120.5	115.1	86.6
II	106.7	103.2	98.2	101.0	98.7	:	104.1	101.7	:	117.2	:	99.1	99.3	103.5	99.3	109.4	124.6	119.0	91.5
III	108.0	103.4	98.2	102.0	98.8	:	104.1	101.6	:	118.4	:	98.5	99.0	103.3	100.0	113.6	130.8	124.8	97.1
IV	108.3	103.9	98.7	102.5	99.0	:	104.7	102.4	:	118.7	:	99.4	99.3	103.3	99.6	113.4	130.7	121.9	89.1
1998 I	108.6	103.6	98.1	102.3	98.8	:	104.5	102.2	:	118.4	:	99.6	98.9	102.3	99.4	111.8	134.7	126.1	89.9
II	108.9	104.0	99.0	102.8	99.3	:	104.9	102.5	:	119.0	:	99.5	99.4	103.7	99.1	113.3	134.5	124.8	83.5
III	109.1	104.6	99.2	103.9	99.7	:	105.7	102.9	:	119.7	:	100.2	99.9	105.7	100.3	109.1	133.2	123.2	79.7
IV	109.0	105.3	100.0	105.2	100.4	:	106.8	103.5	:	120.5	:	101.1	100.6	107.0	101.3	104.3	129.4	117.4	89.0
1999 I	110.0	105.7	100.2	105.8	100.5	:	107.6	103.7	:	121.1	:	101.9	100.8	:	102.1	109.5	132.5	123.6	95.4
II	111.6	106.3	101.0	106.3	101.0	:	108.4	104.1	:	122.1	:	102.4	100.8	:	102.6	110.5	139.6	131.9	97.3
III	112.2	106.7	100.9	107.7	101.2	:	109.5	104.2	:	122.9	:	103.1	101.0	:	103.0	113.0	141.1	133.6	104.7
IV	113.4	107.1	101.4	108.4	101.4	:	110.4	104.6	:	123.7	:	103.3	101.6	:	103.2	:	145.9	135.7	114.2
2000 I	:	:	:	:	102.0	:	:	104.9	:	:	:	:	:	:	:	:	:	144.4	117.4

	0120 Impliziter Deflator des privaten Endverbrauchs (nationale Währung) 1995 = 100										Implicit deflator of private final consumption (national currency) 1995 = 100					Déflateur implicite de la consommation finale privée (monnaie nationale) 1995 = 100			
	EU-15	EUR-11	B	DK	D	EL	E	F	IRL	I	L	NL	A	P	FIN	S	UK	US	JP
1997	:	:	103.6	104.1	103.7	114.3	106.1	103.3	105.1	106.7	103.5	104.0	104.1	106.0	102.7	103.7	105.8	104.2	101.8
1998	:	:	104.4	106.0	104.6	119.6	108.2	104.1	109.1	108.9	105.2	105.9	104.8	107.9	104.9	104.7	108.4	105.1	102.0
1999	:	:	105.6	108.7	105.5	122.6	111.3	105.0	112.6	111.3	106.2	107.8	105.4	110.4	107.1	105.4	111.0	106.8	101.5
2000	:	:	107.1	111.3	106.9	125.7	114.1	106.3	117.1	113.8	108.4	110.4	106.8	112.8	109.5	106.9	113.4	109.3	101.3
1996 III	104.1	103.7	102.2	102.5	102.1	:	103.8	101.9	:	104.8	:	101.8	103.0	104.5	101.7	101.6	103.6	102.3	100.2
IV	105.2	103.7	102.9	103.1	102.5	:	104.5	102.4	:	105.4	:	102.6	103.3	104.8	101.7	101.8	104.3	103.0	100.2
1997 I	106.1	103.3	103.2	103.8	103.1	:	105.1	102.9	:	105.9	:	102.4	103.6	103.7	101.7	102.5	105.0	103.7	100.8
II	106.7	103.2	103.1	102.9	103.3	:	105.7	103.0	:	106.3	:	104.1	104.0	104.1	102.4	103.3	105.0	104.0	102.2
III	108.0	103.4	103.8	104.6	104.1	:	106.4	103.5	:	107.0	:	104.3	104.4	105.3	103.1	104.3	106.1	104.3	102.2
IV	108.3	103.9	104.1	105.1	104.3	:	107.1	103.7	:	107.7	:	105.3	104.6	106.0	103.6	104.4	106.8	104.6	102.2
1998 I	108.6	103.6	103.9	105.2	104.3	:	107.5	103.8	:	108.3	:	105.7	104.3	105.5	104.4	104.5	107.3	104.7	102.2
II	108.9	104.0	104.6	105.6	104.6	:	107.9	104.0	:	108.7	:	105.4	104.7	106.9	104.2	104.5	108.0	105.0	102.0
III	109.1	104.6	104.5	106.3	104.8	:	108.5	104.1	:	109.2	:	106.0	105.0	108.7	105.3	104.7	108.7	105.3	101.6
IV	109.0	105.3	104.7	106.8	104.8	:	109.1	104.1	:	109.5	:	106.3	105.1	109.5	105.7	104.9	109.7	105.6	102.1
1999 I	110.0	105.7	104.9	107.4	104.9	:	109.9	104.3	:	110.0	:	107.1	105.2	:	106.4	105.4	109.8	106.0	101.9
II	111.6	106.3	105.7	107.9	105.4	:	110.7	104.7	:	110.9	:	107.5	105.3	:	106.9	105.5	110.8	106.6	101.5
III	112.2	106.7	105.6	109.4	105.6	:	111.8	104.8	:	111.7	:	108.3	105.5	:	107.4	105.6	111.5	107.0	101.5
IV	113.4	107.1	106.1	110.1	105.9	:	112.7	105.1	:	112.4	:	108.5	106.1	:	107.5	:	112.0	107.7	101.1
2000 I	:	:	:	:	106.4	:	:	105.5	:	:	:	:	:	:	:	:	:	108.5	101.1

(\*) Vor dem 1.1.1999 ECU.

Die Daten für EU-15 und EUR-11 wurden in einer zusammenhängenden Weise errechnet, die alle verfügbaren Daten der Mitgliedstaaten, die vierteljährliche Ergebnisse bereitstellen, verwendet.

Vierteljährliche Daten: P, US und JP Inlandskonzept.

US und JP Inlandskonzept.

(\*) ECU before 1.1.1999.

Data for EU-15 and EUR-11 are calculated statistically using data available from those Member States which compile quarterly accounts.

Quarterly data: P, US and JP under national concept.

US and JP national concept.

(\*) ECU avant 1.1.1999.

Les données de l'EU-15 et l'EUR-11 sont calculées selon un cadre statistique utilisant comme indicateurs les données de tous les États membres qui élaborent une comptabilité trimestrielle.

Données trimestrielles: P, US et JP en concept national.

US et JP en concept national.

**VOLKSWIRTSCHAFTLICHE GESAMTRECHNUNGEN ESGV 95**  
**NATIONAL ACCOUNTS ESA 95**  
**COMPTES NATIONAUX SEC 95**



0121	Veränderungen des impliziten Deflators des privaten Endverbrauchs–EUR(°) 1995 = 100										Changes in the implicit deflator of private final consumption –EUR(°) 1995 = 100					Évolution du déflateur implicite de la consommation finale privée EUR(°) –1995 = 100				
	EU-15	EUR-11	B	DK	D	EL	E	F	IRL	I	L	NL	A	P	FIN	S	UK	US	JP	
1997	3.4	0.2	-1.6	0.3	-1.1	4.3	-0.6	-0.4	8.8	3.8	-1.4	-1.2	-1.1	1.3	0.4	0.6	20.5	14.2	2.5	
1998	1.5	0.9	0.6	1.6	0.7	-2.1	1.3	1.0	-1.4	1.3	1.5	1.4	0.5	0.2	0.4	-2.0	4.9	2.1	-6.2	
1999	2.7	2.0	1.8	3.4	1.5	4.1	3.3	1.4	3.1	2.5	1.7	2.6	1.3	2.9	2.7	1.9	5.2	6.9	20.1	
2000	3.6	1.7	1.5	2.1	1.4	-0.5	2.5	1.3	4.0	2.3	2.0	2.4	1.3	2.2	2.3	7.4	11.0	17.1	21.2	
1996 III	0.6	0.5	0.3	0.8	0.4	:	-0.2	-0.2	:	1.3	:	-0.0	1.3	1.8	2.8	0.5	1.3	-1.2	-2.6	
IV	1.0	-0.0	-0.5	-0.1	-0.7	:	-0.2	-0.1	:	1.5	:	-0.4	-0.9	0.6	-0.1	0.5	6.9	1.7	-2.4	
1997 I	0.9	-0.4	-0.9	0.2	-0.5	:	-0.8	-0.4	:	0.2	:	-1.4	-0.8	-1.4	-0.4	-2.2	7.7	7.7	0.4	
II	0.5	-0.0	-0.6	-1.2	-0.3	:	0.1	-0.2	:	0.1	:	1.1	-0.1	-0.4	-0.6	-0.7	3.3	3.4	5.7	
III	1.2	0.2	-0.0	1.0	0.0	:	0.0	-0.1	:	1.0	:	-0.6	-0.3	-0.2	0.7	3.9	5.0	4.9	6.2	
IV	0.3	0.4	0.5	0.5	0.3	:	0.6	0.8	:	0.2	:	0.9	0.3	0.0	-0.4	-0.2	-0.1	-2.4	-8.3	
1998 I	0.3	-0.3	-0.5	-0.1	-0.2	:	-0.2	-0.2	:	-0.2	:	0.2	-0.4	-1.0	-0.2	-1.5	3.0	3.4	0.9	
II	0.3	0.4	0.9	0.5	0.5	:	0.5	0.3	:	0.5	:	-0.1	0.5	1.3	-0.3	1.4	-0.1	-1.0	-7.0	
III	0.1	0.5	0.2	1.0	0.4	:	0.8	0.3	:	0.6	:	0.7	0.5	2.0	1.2	-3.7	-1.0	-1.3	-4.7	
IV	-0.1	0.7	0.8	1.3	0.7	:	1.0	0.6	:	0.6	:	0.9	0.7	1.2	1.0	-4.4	-2.9	-4.8	11.7	
1999 I	0.9	0.4	0.3	0.6	0.2	:	0.8	0.2	:	0.5	:	0.8	0.2	:	0.8	4.9	2.4	5.3	7.2	
II	1.5	0.6	0.7	0.6	0.4	:	0.7	0.4	:	0.8	:	0.4	0.1	:	0.5	0.9	5.4	6.7	2.0	
III	0.6	0.4	-0.0	1.3	0.2	:	1.0	0.1	:	0.7	:	0.8	0.2	:	0.4	2.3	1.0	1.3	7.6	
IV	1.0	0.4	0.5	0.6	0.3	:	0.8	0.3	:	0.7	:	0.2	0.6	:	0.2	:	3.4	1.6	9.1	
2000 I	:	:	:	:	0.5	:	:	0.4	:	:	:	:	:	:	:	:	:	6.3	2.8	

0122	Veränderungen des impliziten Deflators des privaten Endverbrauchs (nationale Wahrung)(°)										Changes in the implicit deflator of private final consumption (national currency)(°)					Évolution du déflateur implicite de la consommation finale privée (monnaie nationale)(°)				
	EU-15	EUR-11	B	DK	D	EL	E	F	IRL	I	L	NL	A	P	FIN	S	UK	US	JP	
1997	:	:	1.5	2.0	1.7	5.6	2.5	1.4	2.5	2.2	1.7	2.1	1.8	2.7	1.4	2.2	2.5	2.0	1.7	
1998	:	:	0.8	1.8	0.9	4.6	2.0	0.8	3.7	2.1	1.7	1.8	0.7	1.8	2.1	1.0	2.5	0.9	0.2	
1999	:	:	1.1	2.5	0.8	2.5	2.8	0.8	3.3	2.2	1.0	1.9	0.6	2.3	2.1	0.7	2.4	1.6	-0.5	
2000	:	:	1.5	2.4	1.4	2.5	2.5	1.3	4.0	2.3	2.0	2.4	1.3	2.2	2.3	1.5	2.1	2.3	-0.2	
1996 III	0.6	0.5	0.5	0.7	0.4	:	0.7	0.1	:	0.7	:	0.2	1.2	1.5	0.3	0.6	0.9	0.4	0.3	
IV	1.0	-0.0	0.7	0.5	0.4	:	0.6	0.4	:	0.5	:	0.8	0.3	0.3	0.0	0.2	0.7	0.7	0.0	
1997 I	0.9	-0.4	0.3	0.8	0.6	:	0.6	0.5	:	0.5	:	-0.2	0.3	-1.1	0.0	0.6	0.7	0.7	0.5	
II	0.5	-0.0	-0.1	-0.9	0.2	:	0.6	0.1	:	0.5	:	1.6	0.4	0.4	0.7	0.9	0.0	0.3	1.4	
III	1.2	0.2	0.7	1.7	0.8	:	0.7	0.5	:	0.6	:	0.2	0.4	1.1	0.7	0.9	1.0	0.3	0.0	
IV	0.3	0.4	0.3	0.4	0.2	:	0.6	0.2	:	0.6	:	0.0	0.2	0.7	0.5	0.1	0.6	0.3	-0.0	
1998 I	0.3	-0.3	-0.3	0.2	0.0	:	0.4	0.1	:	0.6	:	0.4	-0.2	-0.4	0.7	0.1	0.5	0.1	0.0	
II	0.3	0.4	0.7	0.3	0.3	:	0.5	0.2	:	0.4	:	-0.3	0.4	1.3	-0.2	-0.0	0.7	0.3	-0.2	
III	0.1	0.5	-0.1	0.7	0.2	:	0.5	0.1	:	0.4	:	0.6	0.3	1.7	1.1	0.3	0.6	0.3	-0.3	
IV	-0.1	0.7	0.2	0.5	0.1	:	0.6	0.0	:	0.3	:	0.3	0.1	0.8	0.4	0.2	0.9	0.3	0.5	
1999 I	0.9	0.4	0.2	0.5	0.1	:	0.8	0.2	:	0.5	:	0.7	0.1	:	0.7	0.4	0.1	0.4	-0.3	
II	1.5	0.6	0.7	0.5	0.4	:	0.7	0.4	:	0.8	:	0.4	0.1	:	0.5	0.1	0.9	0.6	-0.4	
III	0.6	0.4	-0.0	1.4	0.2	:	1.0	0.1	:	0.7	:	0.8	0.2	:	0.4	0.1	0.6	0.5	0.0	
IV	1.0	0.4	0.5	0.6	0.3	:	0.8	0.3	:	0.7	:	0.2	0.6	:	0.2	:	0.5	0.6	-0.4	
2000 I	:	:	:	:	0.5	:	:	0.4	:	:	:	:	:	:	:	:	:	0.8	0.0	

(°) (T/T-1 %)

(\*) Vor dem 1.1.1999 ECU.

Die Daten fur EU-15 und EUR-11 wurden in einer zusammenhangenden Weise errechnet, die alle verfugbaren Daten der Mitgliedstaaten, die vierteljahrliche Ergebnisse bereitstellen, verwendet.

Vierteljahrliche Daten: P, US und JP Inlandskonzept.

US und JP Inlandskonzept.

(°) (T/T-1 %)

(\*) ECU before 1.1.1999.

Data for EU-15 and EUR-11 are calculated statistically using data available from those Member States which compile quarterly accounts.

Quarterly data: P, US and JP under national concept.

US and JP national concept.

(°) (T/T-1 %)

(\*) ECU avant 1.1.1999.

Les donnees de l'EU-15 et l'EUR-11 sont calculees selon un cadre statistique utilisant comme indicateurs les donnees de tous les Etats membres qui elaborent une comptabilite trimestrielle.

Donnees trimestrielles: P, US et JP en concept national.

US et JP en concept national.



**Beschäftigung**

Employment

**Emploi**

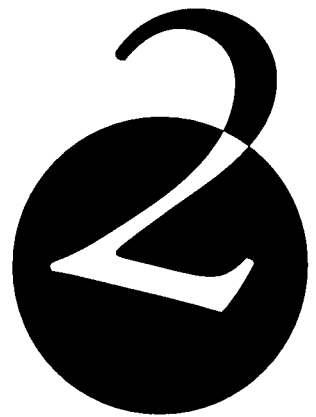





**BESCHÄFTIGUNG**  
**EMPLOYMENT**  
**EMPLOI**



	0201 Gesamtbevölkerung <sup>(1)</sup> 1 000																	Total population <sup>(1)</sup> 1 000																	Population totale <sup>(1)</sup> 1 000																
	EU-15	EUR-11	B	DK	D	EL	E	F	IRL	I	L	NL	A	P	FIN	S	UK	EU-15	EUR-11	B	DK	D	EL	E	F	IRL	I	L	NL	A	P	FIN	S	UK	EU-15	EUR-11	B	DK	D	EL	E	F	IRL	I	L	NL	A	P	FIN	S	UK
1995	:	280 364.0	10 105.0	5 207.0	80 570.0	10 238.0	38 749.0	56 336.0	3 536.0	56 413.0	403.0	15 173.0	7 883.0	9 807.0	4 927.0	:	57 525.0	:	280 364.0	10 105.0	5 207.0	80 570.0	10 238.0	38 749.0	56 336.0	3 536.0	56 413.0	403.0	15 173.0	7 883.0	9 807.0	4 927.0	:	57 525.0	:	280 364.0	10 105.0	5 207.0	80 570.0	10 238.0	38 749.0	56 336.0	3 536.0	56 413.0	403.0	15 173.0	7 883.0	9 807.0	4 927.0	:	57 525.0
1996	366 848.0	284 840.0	10 124.0	5 213.0	80 760.0	10 254.0	38 848.0	56 574.0	3 561.0	56 499.0	410.0	15 248.0	7 897.0	9 831.0	5 088.0	8 841.0	57 700.0	366 848.0	284 840.0	10 124.0	5 213.0	80 760.0	10 254.0	38 848.0	56 574.0	3 561.0	56 499.0	410.0	15 248.0	7 897.0	9 831.0	5 088.0	8 841.0	57 700.0	366 848.0	284 840.0	10 124.0	5 213.0	80 760.0	10 254.0	38 848.0	56 574.0	3 561.0	56 499.0	410.0	15 248.0	7 897.0	9 831.0	5 088.0	8 841.0	57 700.0
1997	367 512.0	285 319.0	10 154.0	5 236.0	80 567.0	10 266.0	38 910.0	56 818.0	3 605.0	56 648.0	416.0	15 335.0	7 906.0	9 848.0	5 112.0	8 837.0	57 854.0	367 512.0	285 319.0	10 154.0	5 236.0	80 567.0	10 266.0	38 910.0	56 818.0	3 605.0	56 648.0	416.0	15 335.0	7 906.0	9 848.0	5 112.0	8 837.0	57 854.0	367 512.0	285 319.0	10 154.0	5 236.0	80 567.0	10 266.0	38 910.0	56 818.0	3 605.0	56 648.0	416.0	15 335.0	7 906.0	9 848.0	5 112.0	8 837.0	57 854.0
1998	369 045.0	286 605.0	10 171.0	5 259.0	80 919.0	10 289.0	38 980.0	57 114.0	3 705.0	56 880.0	420.0	15 431.0	7 913.0	9 949.0	5 124.0	8 854.0	58 037.0	369 045.0	286 605.0	10 171.0	5 259.0	80 919.0	10 289.0	38 980.0	57 114.0	3 705.0	56 880.0	420.0	15 431.0	7 913.0	9 949.0	5 124.0	8 854.0	58 037.0	369 045.0	286 605.0	10 171.0	5 259.0	80 919.0	10 289.0	38 980.0	57 114.0	3 705.0	56 880.0	420.0	15 431.0	7 913.0	9 949.0	5 124.0	8 854.0	58 037.0
1999	:	287 225.0	10 213.0	5 283.0	80 908.0	:	39 030.0	57 414.0	3 745.0	56 912.0	424.0	15 544.0	7 921.0	9 973.0	5 142.0	8 856.0	58 253.0	:	287 225.0	10 213.0	5 283.0	80 908.0	:	39 030.0	57 414.0	3 745.0	56 912.0	424.0	15 544.0	7 921.0	9 973.0	5 142.0	8 856.0	58 253.0	:	287 225.0	10 213.0	5 283.0	80 908.0	:	39 030.0	57 414.0	3 745.0	56 912.0	424.0	15 544.0	7 921.0	9 973.0	5 142.0	8 856.0	58 253.0

	0202 Zivile Erwerbspersonen insgesamt <sup>(1)</sup> 1 000																	Civilian labour force <sup>(1)</sup> 1 000																	Population active civile totale <sup>(1)</sup> 1 000																
	EU-15	EUR-11	B	DK	D	EL	E	F	IRL	I	L	NL	A	P	FIN	S	UK	EU-15	EUR-11	B	DK	D	EL	E	F	IRL	I	L	NL	A	P	FIN	S	UK	EU-15	EUR-11	B	DK	D	EL	E	F	IRL	I	L	NL	A	P	FIN	S	UK
1995	:	124 839.0	4 183.0	2 796.0	38 961.0	4 201.0	15 561.0	25 033.0	1 434.0	22 607.0	167.0	7 304.0	3 842.0	4 753.0	2 429.0	:	28 404.0	:	124 839.0	4 183.0	2 796.0	38 961.0	4 201.0	15 561.0	25 033.0	1 434.0	22 607.0	167.0	7 304.0	3 842.0	4 753.0	2 429.0	:	28 404.0	:	124 839.0	4 183.0	2 796.0	38 961.0	4 201.0	15 561.0	25 033.0	1 434.0	22 607.0	167.0	7 304.0	3 842.0	4 753.0	2 429.0	:	28 404.0
1996	167 397.0	127 376.0	4 188.0	2 815.0	39 083.0	4 282.0	15 872.0	25 342.0	1 481.0	22 788.0	171.0	7 407.0	3 819.0	4 780.0	2 445.0	4 409.0	28 515.0	167 397.0	127 376.0	4 188.0	2 815.0	39 083.0	4 282.0	15 872.0	25 342.0	1 481.0	22 788.0	171.0	7 407.0	3 819.0	4 780.0	2 445.0	4 409.0	28 515.0	167 397.0	127 376.0	4 188.0	2 815.0	39 083.0	4 282.0	15 872.0	25 342.0	1 481.0	22 788.0	171.0	7 407.0	3 819.0	4 780.0	2 445.0	4 409.0	28 515.0
1997	168 213.0	128 110.0	4 215.0	2 828.0	39 162.0	4 261.0	16 066.0	25 360.0	1 529.0	22 859.0	173.0	7 605.0	3 805.0	4 842.0	2 493.0	4 369.0	28 644.0	168 213.0	128 110.0	4 215.0	2 828.0	39 162.0	4 261.0	16 066.0	25 360.0	1 529.0	22 859.0	173.0	7 605.0	3 805.0	4 842.0	2 493.0	4 369.0	28 644.0	168 213.0	128 110.0	4 215.0	2 828.0	39 162.0	4 261.0	16 066.0	25 360.0	1 529.0	22 859.0	173.0	7 605.0	3 805.0	4 842.0	2 493.0	4 369.0	28 644.0
1998	169 752.0	129 491.0	4 253.0	2 821.0	39 393.0	4 445.0	16 226.0	25 569.0	1 621.0	23 165.0	175.0	7 742.0	3 838.0	4 999.0	2 511.0	4 333.0	28 661.0	169 752.0	129 491.0	4 253.0	2 821.0	39 393.0	4 445.0	16 226.0	25 569.0	1 621.0	23 165.0	175.0	7 742.0	3 838.0	4 999.0	2 511.0	4 333.0	28 661.0	169 752.0	129 491.0	4 253.0	2 821.0	39 393.0	4 445.0	16 226.0	25 569.0	1 621.0	23 165.0	175.0	7 742.0	3 838.0	4 999.0	2 511.0	4 333.0	28 661.0
1999	:	130 852.0	4 365.0	2 855.0	39 595.0	:	16 339.0	25 882.0	1 689.0	23 347.0	180.0	7 890.0	3 859.0	5 063.0	2 642.0	4 388.0	28 889.0	:	130 852.0	4 365.0	2 855.0	39 595.0	:	16 339.0	25 882.0	1 689.0	23 347.0	180.0	7 890.0	3 859.0	5 063.0	2 642.0	4 388.0	28 889.0	:	130 852.0	4 365.0	2 855.0	39 595.0	:	16 339.0	25 882.0	1 689.0	23 347.0	180.0	7 890.0	3 859.0	5 063.0	2 642.0	4 388.0	28 889.0

	0203 Zivile Erwerbstätige insgesamt <sup>(1)</sup> 1 000																	Civilian employment <sup>(1)</sup> 1 000																	Emploi civil total <sup>(1)</sup> 1 000																
	EU-15	EUR-11	B	DK	D	EL	E	F	IRL	I	L	NL	A	P	FIN	S	UK	EU-15	EUR-11	B	DK	D	EL	E	F	IRL	I	L	NL	A	P	FIN	S	UK	EU-15	EUR-11	B	DK	D	EL	E	F	IRL	I	L	NL	A	P	FIN	S	UK
1994	:	:	3 748.0	2 525.0	35 840.0	3 786.0	11 728.0	21 709.0	1 202.0	20 024.0	164.0	6 563.0	:	4 440.0	:	:	25 511.0	:	:	3 748.0	2 525.0	35 840.0	3 786.0	11 728.0	21 709.0	1 202.0	20 024.0	164.0	6 563.0	:	4 440.0	:	:	25 511.0	:	:	3 748.0	2 525.0	35 840.0	3 786.0	11 728.0	21 709.0	1 202.0	20 024.0	164.0	6 563.0	:	4 440.0	:	:	25 511.0
1995	148 054.0	111 689.0	3 793.0	2 596.0	35 782.0	3 821.0	12 027.0	22 045.0	1 258.0	19 943.0	161.0	6 575.0	3 675.0	4 417.0	2 014.0	4 133.0	25 815.0	148 054.0	111 689.0	3 793.0	2 596.0	35 782.0	3 821.0	12 027.0	22 045.0	1 258.0	19 943.0	161.0	6 575.0	3 675.0	4 417.0	2 014.0	4 133.0	25 815.0	148 054.0	111 689.0	3 793.0	2 596.0	35 782.0	3 821.0	12 027.0	22 045.0	1 258.0	19 943.0	161.0	6 575.0	3 675.0	4 417.0	2 014.0	4 133.0	25 815.0
1996	148 584.0	112 056.0	3 791.0	2 618.0	35 634.0	3 868.0	12 342.0	22 186.0	1 303.0	20 013.0	165.0	6 533.0	3 617.0	4 431.0	2 040.0	3 984.0	26 058.0	148 584.0	112 056.0	3 791.0	2 618.0	35 634.0	3 868.0	12 342.0	22 186.0	1 303.0	20 013.0	165.0	6 533.0	3 617.0	4 431.0	2 040.0	3 984.0	26 058.0	148 584.0	112 056.0	3 791.0	2 618.0	35 634.0	3 868.0	12 342.0	22 186.0	1 303.0	20 013.0	165.0	6 533.0	3 617.0	4 431.0	2 040.0	3 984.0	26 058.0
1997	149 523.0	112 572.0	3 838.0	2 664.0	35 299.0	3 853.0	12 706.0	22 149.0	1 369.0	20 032.0	169.0	6 765.0	3 609.0	4 523.0	2 112.0	3 912.0	26 522.0	149 523.0	112 572.0	3 838.0	2 664.0	35 299.0	3 853.0	12 706.0	22 149.0	1 369.0	20 032.0	169.0	6 765.0	3 609.0	4 523.0	2 112.0	3 912.0	26 522.0	149 523.0	112 572.0	3 838.0	2 664.0	35 299.0	3 853.0	12 706.0	22 149.0	1 369.0	20 032.0	169.0	6 765.0	3 609.0	4 523.0	2 112.0	3 912.0	26 522.0
1998	152 028.0	114 647.0	3 857.0	2 672.0	35 537.0	3 967.0	13 161.0	22 461.0	1 487.0	20 357.0	170.0	7 053.0	3 626.0	4 764.0	2 174.0	3 942.0	26 800.0	152 028.0	114 647.0	3 857.0	2 672.0	35 537.0	3 967.0	13 161.0	22 461.0	1 487.0	20 357.0	170.0	7 053.0	3 626.0	4 764.0	2 174.0	3 942.0	26 800.0	152 028.0	114 647.0	3 857.0	2 672.0	35 537.0	3 967.0	13 161.0	22 461.0	1 487.0	20 357.0	170.0	7 053.0	3 626.0	4 764.0	2 174.0	3 942.0	26 800.0
1999	:	117 016.0	3 987.0	2 698.0	36 089.0	:	13 773.0	22 748.0	1 582.0	20 618.0	175.0	7 210.0	3 678.0	4 830.0	2 326.0	4 051.0	27 082.0	:	117 016.0	3 987.0	2 698.0	36 089.0	:	13 773.0	22 748.0	1 582.0	20 618.0	175.0	7 210.0	3 678.0	4 830.0	2 326.0	4 051.0	27 082.0	:	117 016.0	3 987.0	2 698.0	36 089.0	:	13 773.0	22 748.0	1 582.0	20 618.0	175.0	7 210.0	3 678.0	4 830.0	2 326.0	4 051.0	27 082.0

(1) Personen, die in Privathaushalten leben.

Quelle: Erhebung über Arbeitskräfte.

(1) Persons living in private households.

Source: Labour force survey.

(1) Personnes vivant dans les ménages privés.

Sources: Enquête sur les forces de travail.

**BESCHÄFTIGUNG**  
**EMPLOYMENT**  
**EMPLOI**



	0204		Zivile Arbeitnehmer insgesamt <sup>(1)</sup> 1 000													Number of civilian employees <sup>(1)</sup> 1 000		Emploi civil salarié total <sup>(1)</sup> 1 000	
	EU-15	EUR-11	B	DK	D	EL	E	F	IRL	I	L	NL	A	P	FIN	S	UK		
1994	:	:	3 084.0	2 275.0	32 029.0	2 017.0	8 609.0	18 654.0	930.0	14 280.0	146.0	5 772.0	:	3 226.0	:	:	22 068.0		
1995	<b>122 522.0</b>	<b>92 143.0</b>	3 112.0	2 349.0	31 946.0	2 059.0	8 938.0	19 043.0	979.0	14 162.0	143.0	5 783.0	3 151.0	3 191.0	1 696.0	3 646.0	22 325.0		
1996	<b>123 222.0</b>	<b>92 598.0</b>	3 109.0	2 374.0	31 843.0	2 100.0	9 228.0	19 262.0	1 031.0	14 242.0	149.0	5 769.0	3 095.0	3 172.0	1 700.0	3 499.0	22 651.0		
1997	<b>124 266.0</b>	<b>93 215.0</b>	3 177.0	2 412.0	31 448.0	2 111.0	9 639.0	19 289.0	1 084.0	14 316.0	153.0	5 974.0	3 109.0	3 239.0	1 785.0	3 453.0	23 076.0		
1998	<b>126 715.0</b>	<b>95 119.0</b>	3 187.0	2 412.0	31 635.0	2 245.0	10 115.0	19 664.0	1 186.0	14 515.0	154.0	6 290.0	3 126.0	3 391.0	1 856.0	3 492.0	23 447.0		
1999	:	<b>97 580.0</b>	3 299.0	2 447.0	32 193.0	:	10 771.0	19 982.0	1 277.0	14 782.0	159.0	6 438.0	3 175.0	3 499.0	2 005.0	3 586.0	23 809.0		

	0205		Arbeitnehmer Landwirtschaft <sup>(1)</sup> 1 000													Number of employees in agriculture <sup>(1)</sup> 1 000		Emploi salarié agriculture <sup>(1)</sup> 1 000	
	EU-15	EUR-11	B	DK	D	EL	E	F	IRL	I	L	NL	A	P	FIN	S	UK		
1994	:	:	18.0	60.0	521.0	29.0	361.0	274.0	28.0	554.0	1.0	98.0	:	77.0	:	:	237.0		
1995	<b>2 349.0</b>	<b>1 978.0</b>	17.0	58.0	523.0	39.0	366.0	275.0	29.0	532.0	1.0	99.0	36.0	72.0	28.0	44.0	231.0		
1996	<b>2 324.0</b>	<b>1 967.0</b>	14.0	51.0	546.0	35.0	332.0	297.0	28.0	497.0	1.0	95.0	36.0	89.0	31.0	40.0	231.0		
1997	<b>2 327.0</b>	<b>1 988.0</b>	17.0	48.0	551.0	31.0	379.0	294.0	29.0	464.0	1.0	95.0	33.0	87.0	41.0	40.0	219.0		
1998	<b>2 295.0</b>	<b>1 972.0</b>	18.0	42.0	515.0	29.0	388.0	299.0	25.0	443.0	1.0	106.0	32.0	108.0	38.0	35.0	216.0		
1999	:	<b>1 987.0</b>	25.0	47.0	556.0	:	402.0	288.0	27.0	423.0	1.0	100.0	32.0	91.0	42.0	31.0	204.0		

	0206		Arbeitnehmer Industrie <sup>(1)</sup> 1 000													Number of employees in industry <sup>(1)</sup> 1 000		Emploi salarié industrie <sup>(1)</sup> 1 000	
	EU-15	EUR-11	B	DK	D	EL	E	F	IRL	I	L	NL	A	P	FIN	S	UK		
1994	:	:	970.0	619.0	12 463.0	615.0	2 885.0	5 218.0	295.0	5 272.0	43.0	1 431.0	:	1 206.0	:	:	5 990.0		
1995	<b>39 379.0</b>	<b>31 165.0</b>	969.0	654.0	12 087.0	608.0	2 992.0	5 338.0	308.0	5 222.0	39.0	1 425.0	1 112.0	1 176.0	498.0	962.0	5 990.0		
1996	<b>38 889.0</b>	<b>30 634.0</b>	939.0	645.0	11 740.0	609.0	2 987.0	5 299.0	317.0	5 241.0	36.0	1 414.0	1 033.0	1 139.0	491.0	923.0	6 077.0		
1997	<b>38 806.0</b>	<b>30 552.0</b>	950.0	651.0	11 429.0	596.0	3 157.0	5 304.0	345.0	5 190.0	37.0	1 435.0	1 019.0	1 164.0	522.0	897.0	6 110.0		
1998	<b>39 583.0</b>	<b>31 147.0</b>	939.0	655.0	11 400.0	641.0	3 378.0	5 353.0	374.0	5 218.0	35.0	1 483.0	1 015.0	1 406.0	549.0	929.0	6 211.0		
1999	:	<b>31 506.0</b>	917.0	665.0	11 431.0	:	3 576.0	5 415.0	390.0	5 207.0	36.0	1 496.0	1 033.0	1 420.0	585.0	921.0	6 139.0		

	0207		Arbeitnehmer Dienstleistungen <sup>(1)</sup> 1 000													Number of employees in services <sup>(1)</sup> 1 000		Emploi salarié services <sup>(1)</sup> 1 000	
	EU-15	EUR-11	B	DK	D	EL	E	F	IRL	I	L	NL	A	P	FIN	S	UK		
1994	:	:	2 096.0	1 597.0	19 044.0	1 372.0	5 363.0	13 162.0	607.0	8 455.0	102.0	4 243.0	:	1 943.0	:	:	15 842.0		
1995	<b>80 794.0</b>	<b>59 001.0</b>	2 127.0	1 638.0	19 336.0	1 411.0	5 580.0	13 430.0	643.0	8 409.0	103.0	4 259.0	2 003.0	1 943.0	1 169.0	2 641.0	16 104.0		
1996	<b>82 009.0</b>	<b>59 996.0</b>	2 156.0	1 678.0	19 556.0	1 456.0	5 909.0	13 666.0	687.0	8 504.0	111.0	4 260.0	2 026.0	1 944.0	1 178.0	2 535.0	16 343.0		
1997	<b>83 134.0</b>	<b>60 675.0</b>	2 210.0	1 713.0	19 468.0	1 484.0	6 104.0	13 692.0	711.0	8 663.0	115.0	4 444.0	2 057.0	1 989.0	1 222.0	2 516.0	16 746.0		
1998	<b>84 838.0</b>	<b>62 000.0</b>	2 230.0	1 715.0	19 721.0	1 575.0	6 350.0	14 013.0	787.0	8 854.0	117.0	4 702.0	2 080.0	1 878.0	1 270.0	2 528.0	17 020.0		
1999	:	<b>64 086.0</b>	2 357.0	1 735.0	20 206.0	:	6 793.0	14 280.0	859.0	9 151.0	122.0	4 842.0	2 110.0	1 988.0	1 378.0	2 635.0	17 466.0		

<sup>(1)</sup> Personen, die in Privathaushalten leben.  
Quelle: Erhebung über Arbeitskräfte.

<sup>(1)</sup> Persons living in private households.  
Source: Labour force survey.

<sup>(1)</sup> Personnes vivant dans les ménages privés.  
Sources: Enquête sur les forces de travail.

**ABHÄNGIG BESCHÄFTIGTE**  
**EMPLOYEES**  
**EMPLOI SALARIÉ**



<b>0301</b>		Industrie insgesamt (ohne Baugewerbe) 1995 = 100										Total industry (excluding construction) 1995 = 100					Ensemble de l'industrie sans bâtiment 1995 = 100				
		NACE Rev.1 C-E																			
		EU-15	EUR-11	B	DK	D	EL	E	F	IRL	I	L	NL	A	P	FIN	S	UK	US	JP	
1996		98.6	97.9	98.6	99.0	95.9	97.4	100.6	98.7	104.1	99.8	99.7	99.3	95.6	98.5	100.9	101.0	101.4	99.9	97.8	
1997		97.6	96.6	97.4	100.5	92.6	94.7	103.8	97.7	110.4	97.6	99.4	100.6	93.7	96.9	101.4	100.4	102.4	100.7	96.9	
1998		98.0	97.0	98.2	101.4	92.3	94.2	108.9	97.9	112.9	95.6	100.6	101.9	95.2	95.8	103.9	101.8	102.8	101.0	95.6	
1999		97.2	96.6	96.7	100.2	91.6	:	112.0	98.0	:	92.7	102.1	102.3	93.6	93.0	106.7	101.8	99.6	:	93.1	
1999	Feb	97.6	96.8	98.7	101.5	92.2	:	111.4	97.9	112.9	93.1	101.8	101.9	93.8	94.2	102.2	102.0	100.8	100.1	94.3	
	Mar	97.4	96.7	98.5	100.8	92.0	:	111.5	97.9	112.9	93.0	101.8	102.0	93.9	93.8	103.6	101.8	100.4	99.9	94.1	
	Apr	97.3	96.6	98.3	100.2	91.8	:	111.6	97.9	112.9	93.0	102.0	102.2	93.7	93.4	105.3	101.6	100.0	99.7	93.6	
	May	97.2	96.6	98.3	99.8	91.7	:	111.7	97.9	112.9	92.9	101.9	102.3	93.8	93.2	106.7	101.5	99.7	99.5	93.2	
	Jun	97.1	96.5	98.3	99.9	91.6	:	111.8	97.9	113.3	92.8	102.0	102.5	93.7	93.0	107.7	101.7	99.5	99.3	93.1	
	Jul	97.1	96.5	95.0	100.3	91.5	:	112.0	98.0	:	92.9	102.2	102.6	93.6	92.7	108.5	101.9	99.3	99.6	92.9	
	Aug	97.0	96.5	95.2	100.5	91.4	:	112.2	98.0	:	92.6	102.5	102.6	93.5	92.7	109.2	102.0	99.1	99.2	92.7	
	Sep	96.9	96.4	95.3	100.0	91.4	:	112.3	98.1	:	92.2	102.5	102.5	93.5	92.5	109.0	102.0	98.7	99.1	92.5	
	Oct	96.9	96.4	95.4	99.4	91.3	:	112.4	98.2	:	92.1	102.5	102.3	93.2	92.3	108.6	101.9	98.6	99.1	92.2	
	Nov	96.9	96.4	95.5	99.1	91.3	:	112.6	98.2	:	92.2	102.4	102.2	93.3	92.0	108.3	101.8	98.5	99.1	92.1	
	Dec	96.9	96.5	92.3	99.7	91.3	:	113.3	98.3	:	92.0	102.3	102.8	93.3	91.8	108.0	101.4	98.3	99.1	91.9	
2000	Jan	97.0	96.5	92.2	100.6	91.3	:	114.0	98.5	:	91.8	101.8	:	93.3	92.2	107.7	:	98.1	99.2	91.9	
	Feb	97.0	96.6	92.3	101.0	91.3	:	114.6	98.6	:	91.8	101.9	:	93.4	92.1	107.0	:	98.0	99.1	91.7	
	Mar	:	96.5	:	97.3	91.3	:	114.4	98.7	:	:	:	:	:	92.2	103.6	:	:	99.1	91.5	
	Apr	:	:	:	:	:	:	:	:	:	:	:	:	:	:	:	:	:	:	99.2	:

<b>0302</b>		Be- und verarbeitendes Gewerbe 1995 = 100										Manufacturing 1995 = 100					Industrie manufacturière 1995 = 100				
		NACE Rev.1 D																			
		EU-15	EUR-11	B	DK	D	EL	E	F	IRL	I	L	NL	A	P	FIN	S	UK	US	JP	
1996		98.7	98.1	98.6	99.0	96.3	97.1	100.4	98.7	104.6	99.8	99.9	99.5	96.7	98.6	101.2	101.0	101.7	99.9	97.8	
1997		98.1	97.1	97.3	100.6	93.4	94.3	104.5	97.8	111.7	98.3	99.4	100.9	94.7	97.0	101.7	100.1	102.9	100.7	96.9	
1998		98.8	97.8	98.8	101.6	93.4	93.9	110.2	98.1	114.5	96.9	100.5	102.2	96.4	95.9	104.3	101.6	103.4	101.0	95.6	
1999		98.1	97.6	98.2	100.6	93.0	:	113.3	98.2	:	94.1	:	102.8	94.9	93.3	107.5	101.8	100.1	:	93.1	
1999	Feb	98.4	97.8	98.7	101.8	93.4	:	112.9	98.3	114.7	94.6	:	102.3	95.2	94.4	102.4	101.8	101.4	100.1	94.3	
	Mar	98.3	97.7	98.6	100.9	93.3	:	113.1	98.3	114.6	94.5	:	102.5	95.2	94.0	104.1	101.6	100.9	99.9	94.1	
	Apr	98.1	97.6	98.4	100.2	93.1	:	113.0	98.2	114.6	94.3	:	102.6	95.1	93.6	106.3	101.5	100.6	99.7	93.6	
	May	98.0	97.5	98.6	99.7	93.0	:	112.9	98.1	114.6	94.2	:	102.8	95.0	93.4	108.2	101.4	100.3	99.5	93.2	
	Jun	98.0	97.5	98.6	100.1	93.0	:	112.9	98.1	115.0	94.1	:	102.9	94.9	93.2	108.8	101.6	100.1	99.3	93.1	
	Jul	98.0	97.5	98.3	100.7	92.9	:	113.0	98.1	:	94.2	:	103.0	94.8	93.0	109.2	101.9	99.8	99.6	92.9	
	Aug	97.9	97.5	98.3	101.9	92.9	:	113.1	98.2	:	93.9	:	103.1	94.9	93.0	109.5	102.2	99.6	99.2	92.7	
	Sep	97.8	97.5	98.3	101.0	92.8	:	113.4	98.3	:	93.6	:	103.0	94.9	92.9	109.5	102.1	99.3	99.1	92.5	
	Oct	97.9	97.5	98.3	100.0	92.8	:	113.7	98.3	:	93.6	:	102.8	94.6	92.6	109.5	102.1	99.2	99.1	92.2	
	Nov	97.9	97.6	98.4	99.4	92.8	:	114.1	98.4	:	93.9	:	102.7	94.7	92.3	109.4	101.9	99.1	99.1	92.1	
	Dec	97.9	97.6	95.3	100.0	92.8	:	114.8	98.2	:	93.9	:	103.3	94.8	92.2	109.1	101.4	98.9	99.1	91.9	
2000	Jan	98.0	97.7	95.2	100.9	92.8	:	115.4	:	:	94.0	:	:	94.8	92.5	108.8	:	98.8	99.2	91.9	
	Feb	98.0	97.8	95.4	101.4	92.8	:	115.9	:	:	94.1	:	:	94.9	92.4	108.1	:	98.7	99.1	91.7	
	Mar	:	:	:	97.6	:	:	115.9	:	:	:	:	:	:	92.6	104.3	:	:	99.1	91.5	
	Apr	:	:	:	:	:	:	:	:	:	:	:	:	:	:	:	:	:	:	99.2	:

Quelle: Industrienerhebungen.

Source: Industrial surveys.

Sources: Enquêtes industrielles.

**ABHÄNGIG BESCHÄFTIGTE NACH INDUSTRIE-HAUPTGRUPPEN**  
**EMPLOYEES BY INDUSTRIAL GROUPINGS**  
**EMPLOI SALARIÉ PAR REGROUPEMENTS INDUSTRIELS**



	0401 Vorleistungsgüterindustrie 1995 = 100										Intermediate goods industry 1995 = 100					Industries des biens intermédiaires 1995 = 100			
	EU-15	EUR-11	B	DK	D	EL	E	F	IRL	I	L	NL	A	P	FIN	S	UK	US	JP
1996	98.1	97.7	101.0	99.6	96.0	98.8	:	:	104.3	99.1	99.4	:	:	97.9	:	:	100.4	:	:
1997	96.9	96.1	:	103.9	93.5	97.2	:	:	109.9	96.7	97.7	:	:	97.7	:	:	100.6	:	:
1998	97.3	96.5	:	106.4	93.4	96.4	:	:	112.6	94.8	97.0	:	:	96.7	:	:	100.7	:	:
1999	96.5	96.1	:	105.7	92.7	:	:	:	91.2	97.5	:	:	:	94.4	:	:	97.6	:	:
1999 Jan	97.1	96.5	:	106.8	93.4	:	:	:	113.4	92.2	97.6	:	93.2	95.7	:	:	99.5	:	:
Feb	97.0	96.5	:	106.2	93.2	:	:	:	113.3	91.9	97.7	:	93.3	95.6	:	:	99.1	:	:
Mar	96.8	96.4	:	106.9	93.1	:	:	:	113.3	91.6	97.7	:	93.4	95.3	:	:	98.6	:	:
Apr	96.7	96.2	:	107.5	92.8	:	:	:	113.3	91.4	97.8	:	93.2	94.9	:	:	98.3	:	:
May	96.6	96.1	:	107.1	92.7	:	:	:	113.4	91.5	97.5	:	93.1	94.6	:	:	98.1	:	:
Jun	96.5	96.0	:	106.3	92.5	:	:	:	114.7	91.3	97.2	:	93.0	94.6	:	:	97.8	:	:
Jul	96.4	96.1	:	105.4	92.6	:	:	:	91.3	97.6	:	:	92.9	94.1	:	:	97.3	:	:
Aug	96.3	96.0	:	105.2	92.4	:	:	:	91.1	97.6	:	:	92.8	94.0	:	:	96.9	:	:
Sep	96.1	95.9	:	104.8	92.3	:	:	:	90.7	97.5	:	:	92.7	93.9	:	:	96.5	:	:
Oct	96.2	95.9	:	104.5	92.3	:	:	:	90.6	97.3	:	:	92.4	93.7	:	:	96.5	:	:
Nov	96.2	96.0	:	104.3	92.4	:	:	:	90.7	97.1	:	:	92.6	93.6	:	:	96.4	:	:
Dec	96.1	96.0	:	104.8	92.4	:	:	:	90.2	97.1	:	:	92.8	93.7	:	:	96.2	:	:
2000 Jan	96.1	96.0	:	105.3	92.4	:	:	:	90.0	97.6	:	:	93.8	:	:	:	96.2	:	:
Feb	96.2	96.0	:	105.5	92.4	:	:	:	90.0	97.7	:	:	93.7	:	:	:	96.2	:	:
Mar	:	:	:	103.8	92.4	:	:	:	:	:	:	:	93.8	:	:	:	:	:	:

	0402 Investitionsgüterindustrie 1995 = 100										Capital goods industry 1995 = 100					Industries des biens d'investissement 1995 = 100			
	EU-15	EUR-11	B	DK	D	EL	E	F	IRL	I	L	NL	A	P	FIN	S	UK	US	JP
1996	99.1	98.3	102.7	99.9	96.7	99.3	103.7	:	110.1	99.8	102.8	:	99.0	100.1	:	:	103.2	:	:
1997	98.3	97.3	:	99.8	93.7	97.4	112.2	:	123.3	98.4	105.1	:	96.1	99.2	:	:	103.8	:	:
1998	99.5	98.5	:	100.9	94.4	100.0	122.4	:	126.5	96.3	113.3	:	99.3	103.0	:	:	104.2	:	:
1999	98.8	98.5	:	96.0	94.5	:	126.6	:	:	93.2	118.9	:	100.0	100.7	:	:	100.6	:	:
1999 Jan	99.3	98.7	:	99.0	95.1	:	125.6	:	126.2	93.7	117.3	:	99.0	101.8	:	:	102.3	:	:
Feb	99.1	98.6	:	97.4	94.9	:	125.2	:	126.3	93.4	117.2	:	99.4	102.0	:	:	102.0	:	:
Mar	99.0	98.5	:	96.8	94.8	:	125.2	:	126.6	93.3	117.4	:	99.6	101.0	:	:	101.4	:	:
Apr	98.8	98.4	:	96.3	94.4	:	125.1	:	126.9	93.3	118.0	:	100.0	99.9	:	:	101.0	:	:
May	98.7	98.4	:	96.0	94.3	:	125.3	:	127.3	93.3	118.5	:	100.0	100.0	:	:	100.9	:	:
Jun	98.7	98.4	:	96.2	94.3	:	125.9	:	127.9	93.2	119.0	:	100.3	99.6	:	:	100.7	:	:
Jul	98.7	98.4	:	96.6	94.2	:	126.6	:	:	93.1	118.8	:	100.8	101.8	:	:	100.1	:	:
Aug	98.5	98.5	:	96.7	94.4	:	127.4	:	:	92.9	120.0	:	100.7	101.6	:	:	100.1	:	:
Sep	98.6	98.5	:	95.6	94.5	:	127.7	:	:	93.0	120.0	:	100.4	100.7	:	:	99.8	:	:
Oct	98.7	98.6	:	94.4	94.4	:	128.0	:	:	93.2	120.5	:	99.9	100.6	:	:	99.7	:	:
Nov	98.7	98.6	:	93.6	94.2	:	128.3	:	:	93.4	120.0	:	99.7	100.2	:	:	99.6	:	:
Dec	98.8	98.7	:	94.1	94.3	:	128.9	:	:	93.6	120.6	:	100.0	99.5	:	:	99.1	:	:
2000 Jan	98.8	98.8	:	94.9	94.3	:	129.6	:	:	93.7	117.3	:	99.1	99.4	:	:	98.9	:	:
Feb	98.8	98.9	:	95.2	94.3	:	129.9	:	:	93.6	117.2	:	99.1	100.6	:	:	98.9	:	:
Mar	:	:	:	92.2	94.6	:	129.4	:	:	:	:	:	:	102.0	:	:	:	:	:

Quelle: Industrieerhebungen.

Source: Industrial surveys.

Sources: Enquêtes industrielles.

**ABHÄNGIG BESCHÄFTIGTE NACH INDUSTRIE-HAUPTGRUPPEN**  
**EMPLOYEES BY INDUSTRIAL GROUPINGS**  
**EMPLOI SALARIÉ PAR REGROUPEMENTS INDUSTRIELS**



	0403 Industrie der dauerhaften Konsumgüter 1995 = 100																		
	Durable consumer goods industry 1995 = 100												Industries des biens de consommation durables 1995 = 100						
	EU-15	EUR-11	B	DK	D	EL	E	F	IRL	I	L	NL	A	P	FIN	S	UK	US	JP
1996	97.8	96.8	97.6	98.1	92.2	99.4	100.1	:	:	103.1	:	:	95.6	99.6	:	:	103.9	:	:
1997	96.6	94.7	95.3	103.1	87.4	99.9	107.3	:	:	98.8	:	:	94.0	99.3	:	:	107.0	:	:
1998	96.5	94.1	94.6	106.4	85.5	101.0	109.0	:	:	97.5	:	:	94.1	101.0	:	:	108.9	:	:
1999	96.2	93.8	100.0	107.2	82.6	:	115.2	:	:	97.1	:	:	90.0	101.5	:	:	108.6	:	:
1999 Jan	96.3	93.9	100.1	:	84.0	:	108.2	:	:	98.3	:	:	89.8	101.3	:	:	109.2	:	:
Feb	96.0	93.7	100.1	:	83.9	:	107.1	:	:	98.1	:	:	90.0	101.4	:	:	108.7	:	:
Mar	95.9	93.6	100.3	:	83.5	:	108.8	:	:	98.2	:	:	90.0	101.0	:	:	108.5	:	:
Apr	95.9	93.7	100.2	:	82.9	:	111.2	:	:	98.0	:	:	90.2	100.5	:	:	108.3	:	:
May	95.8	93.6	100.2	:	82.5	:	113.3	:	:	97.3	:	:	90.2	100.8	:	:	108.0	:	:
Jun	95.9	93.7	100.1	:	82.4	:	114.6	:	:	97.1	:	:	89.8	100.7	:	:	107.6	:	:
Jul	96.3	94.0	99.1	:	82.3	:	115.8	:	:	99.7	:	:	89.9	101.7	:	:	107.9	:	:
Aug	96.4	94.0	99.0	:	82.0	:	117.2	:	:	98.2	:	:	90.2	102.2	:	:	108.1	:	:
Sep	96.1	93.7	99.4	:	82.0	:	118.9	:	:	95.1	:	:	90.3	102.2	:	:	108.2	:	:
Oct	96.2	93.9	100.2	:	82.0	:	120.9	:	:	94.7	:	:	90.1	102.5	:	:	108.6	:	:
Nov	96.5	94.1	100.3	:	82.0	:	122.5	:	:	95.1	:	:	90.1	102.2	:	:	109.4	:	:
Dec	96.8	94.4	101.1	:	82.0	:	123.6	:	:	94.9	:	:	89.9	101.9	:	:	110.1	:	:
2000 Jan	96.7	94.2	99.8	:	81.8	:	124.6	:	:	94.2	:	:	88.8	102.2	:	:	110.6	:	:
Feb	96.8	94.3	98.9	:	81.5	:	125.5	:	:	94.4	:	:	88.5	102.1	:	:	110.8	:	:
Mar	:	:	:	:	81.2	:	125.7	:	:	:	:	:	102.3	:	:	:	:	:	:

	0404 Industrie der nichtdauerhaften Konsumgüter 1995 = 100																		
	Non-durable consumer goods industry 1995 = 100												Industries des biens de consommation non durables 1995 = 100						
	EU-15	EUR-11	B	DK	D	EL	E	F	IRL	I	L	NL	A	P	FIN	S	UK	US	JP
1996	98.8	98.7	97.3	97.9	96.7	94.2	99.7	:	99.9	104.0	98.2	:	95.1	98.8	:	:	99.9	:	:
1997	97.3	96.4	96.6	97.1	92.4	89.2	100.6	:	101.3	99.7	100.0	:	91.0	95.1	:	:	101.6	:	:
1998	96.8	95.8	97.6	95.7	90.8	87.6	102.1	:	102.6	98.4	101.2	:	91.9	92.4	:	:	101.9	:	:
1999	95.5	95.2	97.1	97.4	90.5	:	102.7	:	:	97.9	102.2	:	89.1	88.4	:	:	98.3	:	:
1999 Jan	96.5	95.8	97.2	98.6	90.6	:	103.9	:	:	99.2	100.8	:	89.7	90.2	:	:	99.9	:	:
Feb	96.4	95.8	97.1	98.2	90.6	:	105.1	:	:	99.0	101.2	:	89.9	89.5	:	:	99.6	:	:
Mar	96.2	95.7	97.1	97.6	90.6	:	104.6	:	:	99.0	101.2	:	89.6	89.1	:	:	99.4	:	:
Apr	96.0	95.5	97.2	96.9	90.5	:	103.9	:	:	98.9	101.6	:	89.3	88.9	:	:	99.1	:	:
May	95.7	95.3	97.2	96.4	90.5	:	103.2	:	:	98.2	101.7	:	89.0	88.9	:	:	98.7	:	:
Jun	95.5	95.1	97.3	97.1	90.5	:	102.5	:	:	98.0	101.8	:	89.2	88.7	:	:	98.3	:	:
Jul	95.5	95.2	97.0	97.9	90.5	:	101.9	:	:	100.6	102.3	:	88.9	88.3	:	:	98.2	:	:
Aug	95.3	95.0	97.0	98.6	90.5	:	101.4	:	:	99.1	102.4	:	88.9	88.1	:	:	97.9	:	:
Sep	95.0	94.8	97.0	97.9	90.5	:	101.3	:	:	96.0	102.8	:	89.2	88.1	:	:	97.4	:	:
Oct	94.9	94.7	96.8	97.2	90.5	:	101.3	:	:	95.5	103.1	:	88.8	87.6	:	:	97.2	:	:
Nov	94.8	94.6	96.8	96.6	90.5	:	101.3	:	:	96.0	103.4	:	88.9	86.9	:	:	96.9	:	:
Dec	94.7	94.6	96.8	96.6	90.4	:	101.9	:	:	95.7	103.4	:	88.6	86.6	:	:	96.6	:	:
2000 Jan	94.7	94.4	96.4	96.7	90.5	:	102.5	:	:	95.1	101.1	:	89.1	86.8	:	:	97.0	:	:
Feb	94.7	94.4	96.4	96.5	90.5	:	103.0	:	:	95.2	101.6	:	89.6	86.7	:	:	96.9	:	:
Mar	:	:	:	93.0	90.4	:	102.8	:	:	:	:	:	86.7	:	:	:	:	:	:

Quelle: Industrieerhebungen.

Source: Industrial surveys.

Sources: Enquêtes industrielles.

**ABHÄNGIG BESCHÄFTIGTE NACH AKTIVITÄTEN**  
**EMPLOYEES BY ACTIVITY**  
**EMPLOI SALARIÉ PAR ACTIVITÉ**



<b>0501</b>		Emährungsgewerbe 1995 = 100										Manufacture of food products and beverages 1995 = 100				Industries alimentaires 1995 = 100				
		NACE Rev.1 15																		
		EU-15	EUR-11	B	DK	D	EL	E	F	IRL	I	L	NL	A	P	FIN	S	UK	US	JP
1996		:	100.5	101.0	98.3	98.4	97.1	103.2	:	101.5	:	97.0	:	97.8	97.0	:	:	:	:	:
1997		:	98.7	101.7	98.0	95.3	93.2	101.0	:	104.1	:	98.3	:	94.6	93.5	:	:	:	:	:
1998		:	99.4	103.8	96.5	94.1	93.4	105.5	:	107.8	:	91.1	:	96.3	90.1	:	:	:	:	:
1999		:	99.9	105.7	98.2	95.7	:	102.9	:	:	:	90.9	:	94.4	88.0	:	:	:	:	:
1999	Jan	99.4	:	104.4	98.9	96.2	:	105.2	:	109.0	:	90.3	:	93.3	88.4	:	:	:	:	:
	Feb	99.4	:	104.8	97.8	96.1	:	106.5	:	108.7	:	91.4	:	93.7	88.6	:	:	:	:	:
	Mar	99.4	:	105.1	98.0	95.9	:	105.9	:	109.0	:	90.9	:	93.8	88.0	:	:	:	:	:
	Apr	99.3	:	105.4	98.0	95.5	:	105.0	:	109.3	:	91.9	:	94.2	87.9	:	:	:	:	:
	May	99.3	:	105.7	97.6	95.4	:	104.0	:	109.6	:	90.9	:	94.3	88.0	:	:	:	:	:
	Jun	99.3	:	106.1	98.2	95.4	:	102.4	:	109.4	:	91.1	:	94.5	88.1	:	:	:	:	:
	Jul	100.1	:	105.6	99.0	95.4	:	100.7	:	:	:	90.6	:	94.4	88.2	:	:	:	:	:
	Aug	99.9	:	106.0	99.5	95.5	:	99.4	:	:	:	90.6	:	94.7	88.0	:	:	:	:	:
	Sep	99.7	:	106.2	98.7	95.6	:	100.0	:	:	:	90.0	:	95.0	87.9	:	:	:	:	:
	Oct	99.7	:	106.1	97.6	95.8	:	100.9	:	:	:	90.4	:	94.8	87.8	:	:	:	:	:
	Nov	99.7	:	106.3	97.2	95.9	:	101.9	:	:	:	91.2	:	95.2	87.4	:	:	:	:	:
	Dec	99.8	:	106.6	96.9	96.1	:	102.9	:	:	:	91.9	:	95.2	87.4	:	:	:	:	:
2000	Jan	:	:	104.6	96.7	96.7	:	103.9	:	:	:	90.3	:	95.9	87.1	:	:	:	:	:
	Feb	:	:	105.0	96.2	97.0	:	104.7	:	:	:	91.4	:	96.1	86.9	:	:	:	:	:
	Mar	:	:	:	94.4	:	:	104.2	:	:	:	:	:	87.1	:	:	:	:	:	:

<b>0502</b>		Textilgewerbe 1995 = 100										Manufacture of textil 1995 = 100				Industrie textile 1995 = 100				
		NACE Rev.1 17																		
		EU-15	EUR-11	B	DK	D	EL	E	F	IRL	I	L	NL	A	P	FIN	S	UK	US	JP
1996		95.4	94.3	92.8	93.4	90.8	96.9	82.8	:	92.3	100.2	99.1	94.1	97.2	95.1	117.8	:	100.3	94.2	92.9
1997		93.5	92.7	91.8	88.6	86.0	92.3	84.3	:	88.0	99.2	97.4	:	93.6	94.3	116.0	:	98.0	92.0	90.2
1998		92.3	92.3	93.2	84.6	84.1	83.8	90.9	:	79.3	97.9	100.0	:	90.6	93.6	105.3	:	93.9	:	:
1999		89.4	90.0	92.8	80.6	81.1	:	91.3	:	:	95.4	102.4	:	86.7	91.4	103.1	:	87.4	:	:
1999	Jan	91.1	91.4	93.4	85.6	83.1	:	91.0	:	73.1	96.8	102.3	:	89.1	93.1	91.5	:	90.6	:	:
	Feb	90.8	91.3	93.2	84.5	82.8	:	90.9	:	71.3	96.8	102.2	:	88.6	93.1	91.7	:	89.4	:	:
	Mar	90.4	90.8	93.0	83.3	82.4	:	89.5	:	69.0	96.4	102.2	:	88.2	92.6	94.9	:	89.0	:	:
	Apr	89.7	90.1	93.0	82.0	81.8	:	87.8	:	66.7	95.5	102.6	:	87.4	91.8	98.5	:	88.7	:	:
	May	89.3	89.8	93.1	80.9	81.4	:	86.9	:	64.3	95.4	102.1	:	87.0	91.5	102.0	:	88.0	:	:
	Jun	89.4	90.0	92.8	80.4	81.2	:	90.4	:	61.8	95.3	102.1	:	86.7	91.8	105.4	:	87.4	:	:
	Jul	89.2	90.0	92.8	80.2	81.1	:	94.6	:	:	94.5	102.1	:	86.6	91.1	108.6	:	87.0	:	:
	Aug	89.4	90.4	92.6	79.7	80.8	:	97.9	:	:	95.2	101.4	:	86.0	90.9	111.3	:	87.0	:	:
	Sep	88.9	89.8	92.5	79.0	80.1	:	95.4	:	:	94.4	101.5	:	86.1	91.1	110.9	:	86.3	:	:
	Oct	88.4	89.4	92.5	78.1	79.7	:	92.0	:	:	94.6	103.7	:	85.5	91.0	110.0	:	85.7	:	:
	Nov	87.8	88.7	92.3	77.6	79.3	:	89.2	:	:	94.8	103.2	:	84.9	89.6	108.5	:	85.0	:	:
	Dec	88.0	88.9	92.3	77.8	79.4	:	90.2	:	:	95.3	103.1	:	84.7	89.6	104.3	:	85.0	:	:
2000	Jan	87.8	88.7	91.2	78.4	79.2	:	91.8	:	:	94.7	102.3	:	86.0	89.5	99.5	:	85.2	:	:
	Feb	87.9	88.7	91.1	78.7	79.0	:	93.1	:	:	94.7	102.2	:	85.6	89.3	94.3	:	85.3	:	:
	Mar	:	:	:	74.9	:	:	93.0	:	:	:	:	:	:	90.1	87.6	:	:	:	:

Quelle: Industrierehebungen.

Source: Industrial surveys.

Sources: Enquêtes industrielles.

**ABHÄNGIG BESCHÄFTIGTE NACH AKTIVITÄTEN**  
**EMPLOYEES BY ACTIVITY**  
**EMPLOI SALARIÉ PAR ACTIVITÉ**



	0503 Bekleidungsindustrie 1995 = 100										Manufacture of wearing apparel 1995 = 100					Industrie de l'habillement et des fourmures 1995 = 100				
	NACE Rev.1 18																			
	EU-15	EUR-11	B	DK	D	EL	E	F	IRL	I	L	NL	A	P	FIN	S	UK	US	JP	
1996	:	:	89.5	83.2	89.0	87.9	97.4	:	:	:	8.3	91.2	90.3	98.1	:	:	96.4	91.3	:	
1997	:	:	82.9	73.9	80.2	82.8	101.8	:	:	:	:	:	80.2	93.4	:	:	95.0	85.6	:	
1998	:	:	77.1	71.8	75.0	86.7	91.7	:	:	:	:	:	77.0	92.7	:	:	92.4	:	:	
1999	:	:	62.0	68.6	69.6	:	97.8	:	:	:	:	:	71.2	86.9	:	:	79.5	:	:	
1999 Jan	:	:	64.7	71.5	73.0	:	96.1	:	:	:	:	:	74.4	90.0	:	:	87.0	:	:	
Feb	:	:	64.3	71.2	72.3	:	97.9	:	:	:	:	:	74.0	89.2	:	:	84.7	:	:	
Mar	:	:	63.8	70.9	71.6	:	97.5	:	:	:	:	:	73.5	88.4	:	:	82.8	:	:	
Apr	:	:	63.7	70.4	71.0	:	96.2	:	:	:	:	:	72.8	88.4	:	:	81.4	:	:	
May	:	:	63.6	69.8	70.7	:	95.6	:	:	:	:	:	72.2	88.1	:	:	80.9	:	:	
Jun	:	:	63.1	69.3	70.0	:	95.9	:	:	:	:	:	71.6	86.9	:	:	79.5	:	:	
Jul	:	:	61.3	68.8	69.5	:	96.7	:	:	:	:	:	70.7	86.4	:	:	78.2	:	:	
Aug	:	:	61.0	68.2	68.7	:	97.5	:	:	:	:	:	70.0	86.3	:	:	77.2	:	:	
Sep	:	:	60.5	67.3	68.0	:	98.8	:	:	:	:	:	69.5	86.3	:	:	76.0	:	:	
Oct	:	:	60.0	66.5	67.4	:	100.4	:	:	:	:	:	69.1	85.2	:	:	76.3	:	:	
Nov	:	:	59.8	65.6	66.9	:	101.3	:	:	:	:	:	68.9	84.4	:	:	75.6	:	:	
Dec	:	:	59.1	64.9	66.0	:	100.4	:	:	:	:	:	67.9	83.5	:	:	74.3	:	:	
2000 Jan	:	:	58.3	64.2	65.4	:	99.0	:	:	:	:	:	67.0	83.9	:	:	74.7	:	:	
Feb	:	:	58.0	63.5	65.2	:	97.6	:	:	:	:	:	66.4	84.3	:	:	74.2	:	:	
Mar	:	:	:	62.6	:	:	96.1	:	:	:	:	:	:	84.5	:	:	:	:	:	

	0504 Chemische Industrie 1995 = 100										Manufacture of chemicals and chemical products 1995 = 100					Industrie chimique 1995 = 100				
	NACE Rev.1 24																			
	EU-15	EUR-11	B	DK	D	EL	E	F	IRL	I	L	NL	A	P	FIN	S	UK	US	JP	
1996	98.8	98.9	99.1	:	96.8	100.8	105.5	:	107.6	100.0	101.4	97.1	94.9	102.3	:	:	97.9	99.0	98.1	
1997	97.5	97.2	98.7	:	93.1	97.6	107.4	:	115.4	97.9	107.4	97.6	92.2	98.3	:	:	98.5	83.8	96.3	
1998	97.6	96.8	100.5	:	90.3	95.8	109.9	:	124.0	98.1	115.2	98.4	93.2	96.4	:	:	101.1	:	:	
1999	97.8	97.2	102.2	:	88.6	:	117.9	:	:	97.6	114.8	97.7	91.1	94.2	:	:	100.4	:	:	
1999 Jan	97.9	97.2	101.4	:	89.3	:	115.3	:	126.3	97.8	112.9	97.4	91.4	96.1	:	:	101.5	:	:	
Feb	97.9	97.4	101.4	:	89.3	:	116.6	:	125.8	98.0	111.5	96.9	91.8	95.0	:	:	101.1	:	:	
Mar	97.8	97.1	101.5	:	88.9	:	116.2	:	127.0	97.8	111.4	97.1	91.6	95.0	:	:	100.8	:	:	
Apr	97.8	96.8	101.6	:	88.8	:	115.4	:	128.6	97.9	111.7	97.7	91.3	95.0	:	:	100.8	:	:	
May	97.7	96.6	101.7	:	88.6	:	114.8	:	130.1	97.4	113.8	98.1	91.1	94.3	:	:	100.5	:	:	
Jun	97.7	96.8	102.0	:	88.6	:	116.0	:	131.8	97.4	114.9	98.2	91.2	94.4	:	:	100.3	:	:	
Jul	97.7	97.2	102.5	:	88.6	:	117.5	:	:	97.6	118.5	98.2	90.7	94.0	:	:	100.0	:	:	
Aug	97.7	97.3	102.4	:	88.4	:	118.9	:	:	97.7	118.0	98.2	90.8	93.9	:	:	99.9	:	:	
Sep	97.8	97.5	102.5	:	88.4	:	120.0	:	:	97.8	117.7	97.8	90.9	93.5	:	:	99.9	:	:	
Oct	97.8	97.6	102.9	:	88.4	:	121.1	:	:	97.6	115.4	97.4	90.7	93.4	:	:	100.1	:	:	
Nov	97.8	97.6	103.1	:	88.3	:	122.0	:	:	97.4	115.7	97.1	90.9	93.3	:	:	100.0	:	:	
Dec	97.7	97.4	103.2	:	87.9	:	121.7	:	:	97.2	115.9	98.1	91.2	92.9	:	:	99.9	:	:	
2000 Jan	97.6	97.5	103.4	:	88.4	:	121.3	:	:	97.6	112.9	:	86.6	92.3	:	:	99.3	:	:	
Feb	97.6	97.4	103.9	:	88.3	:	120.7	:	:	97.7	111.5	:	86.9	93.6	:	:	99.1	:	:	
Mar	:	:	:	:	:	:	119.6	:	:	:	:	:	:	93.1	:	:	:	:	:	

Quelle: Industrieerhebungen.

Source: Industrial surveys.

Sources: Enquêtes industrielles.

**ABHÄNGIG BESCHÄFTIGTE NACH AKTIVITÄTEN**  
**EMPLOYEES BY ACTIVITY**  
**EMPLOI SALARIÉ PAR ACTIVITÉ**



	0505 Herstellung von Gummi- und Kunststoffwaren 1995 = 100										Manufacture of rubber and plastic products 1995 = 100					Industrie du caoutchouc et des plastiques 1995 = 100				
	NACE Rev.1 25																			
	EU-15	EUR-11	B	DK	D	EL	E	F	IRL	I	L	NL	A	P	FIN	S	UK	US	JP	
1996	98.7	97.9	101.5	102.0	96.4	93.9	93.7	:	103.3	:	99.8	98.8	97.8	99.5	:	100.2	102.0	:	:	
1997	100.1	98.5	103.4	107.3	94.4	96.4	103.0	:	108.6	:	99.6	100.4	97.1	97.3	:	99.5	106.7	:	:	
1998	102.6	101.2	105.5	115.4	97.1	98.5	111.8	:	108.8	:	101.1	101.4	103.4	96.7	:	104.6	107.8	:	:	
1999	101.7	100.8	107.2	105.4	97.5	:	101.5	:	:	:	102.6	102.6	103.7	99.0	:	107.2	105.1	:	:	
1999 Jan	102.1	:	106.0	106.2	98.1	:	104.5	:	106.7	:	102.1	102.1	103.2	99.6	:	106.7	106.7	:	:	
Feb	102.0	:	106.3	106.3	97.7	:	103.9	:	106.4	:	102.1	102.4	103.5	99.5	:	107.6	106.5	:	:	
Mar	101.9	:	106.3	106.9	97.5	:	102.0	:	106.0	:	102.1	102.6	103.7	99.5	:	107.7	106.2	:	:	
Apr	101.7	:	106.5	107.2	97.3	:	100.0	:	105.7	:	102.4	102.8	103.4	98.9	:	107.6	105.8	:	:	
May	101.6	:	106.7	106.5	97.3	:	98.6	:	105.6	:	102.3	102.9	104.0	98.5	:	107.5	105.3	:	:	
Jun	101.5	:	107.0	104.0	97.2	:	100.1	:	106.8	:	102.4	102.8	103.6	97.4	:	107.2	105.0	:	:	
Jul	101.5	:	107.6	101.5	97.2	:	102.1	:	:	:	102.6	102.7	103.7	97.8	:	106.9	104.6	:	:	
Aug	101.0	:	107.6	102.4	97.4	:	103.7	:	:	:	103.0	102.6	103.6	98.3	:	106.6	103.8	:	:	
Sep	101.5	:	107.8	103.5	97.5	:	102.3	:	:	:	103.1	102.6	103.7	98.4	:	106.7	103.9	:	:	
Oct	101.6	:	108.2	105.6	97.4	:	100.5	:	:	:	103.2	102.7	104.3	99.5	:	106.9	103.9	:	:	
Nov	101.8	:	108.5	107.7	97.5	:	99.1	:	:	:	103.2	102.7	103.8	100.1	:	107.1	104.2	:	:	
Dec	102.0	:	109.0	108.4	97.6	:	101.0	:	:	:	103.1	102.7	103.8	100.8	:	107.3	104.4	:	:	
2000 Jan	102.2	:	109.2	108.8	97.5	:	103.5	:	:	:	102.2	:	104.3	100.1	:	:	103.8	:	:	
Feb	102.4	:	109.3	108.6	97.6	:	105.9	:	:	:	102.3	:	104.6	100.4	:	:	103.9	:	:	
Mar	:	:	:	105.5	:	:	107.8	:	:	:	:	:	:	100.1	:	:	:	:	:	

	0506 Metallerzeugung und -bearbeitung 1995 = 100										Manufacture of basic metals 1995 = 100					Métallurgie 1995 = 100				
	NACE Rev.1 27																			
	EU-15	EUR-11	B	DK	D	EL	E	F	IRL	I	L	NL	A	P	FIN	S	UK	US	JP	
1996	96.9	95.9	98.4	99.7	95.0	98.9	95.7	:	:	96.7	93.3	97.7	94.0	94.2	100.9	101.8	101.4	100.1	96.0	
1997	94.7	93.8	91.1	104.4	92.3	95.9	95.7	:	:	95.9	87.4	:	93.4	91.1	98.9	98.9	98.8	100.6	93.1	
1998	95.2	94.5	90.7	119.4	92.1	98.9	101.3	:	:	96.7	85.4	:	95.2	89.6	98.5	96.3	97.5	:	:	
1999	94.2	94.2	83.7	136.0	90.5	:	116.8	:	:	94.2	82.5	:	93.0	86.1	101.7	90.9	92.1	:	:	
1999 Jan	95.2	94.6	90.3	136.9	92.4	:	110.1	:	:	94.8	83.8	:	92.6	86.1	91.7	93.8	95.4	:	:	
Feb	95.2	94.8	92.5	138.6	92.0	:	114.9	:	:	94.3	83.5	:	93.6	86.6	90.4	92.4	95.0	:	:	
Mar	95.1	94.9	92.2	139.0	91.7	:	116.1	:	:	94.5	83.1	:	93.2	86.0	96.8	92.0	94.0	:	:	
Apr	94.8	94.8	91.0	138.3	91.2	:	116.1	:	:	94.5	83.0	:	92.9	86.4	104.6	91.9	92.9	:	:	
May	94.7	94.8	89.7	136.8	91.0	:	116.6	:	:	94.6	82.7	:	92.7	86.0	110.4	91.7	92.6	:	:	
Jun	94.5	94.7	88.4	135.6	90.6	:	117.3	:	:	94.9	82.5	:	92.5	87.6	107.4	91.2	92.4	:	:	
Jul	94.2	94.5	86.9	134.8	90.3	:	118.2	:	:	94.5	82.4	:	93.0	86.3	102.8	90.7	91.7	:	:	
Aug	94.0	94.5	85.4	134.3	90.1	:	119.0	:	:	94.5	82.3	:	92.9	87.1	99.3	90.3	91.0	:	:	
Sep	93.7	94.1	83.7	134.6	89.6	:	118.8	:	:	93.8	82.1	:	92.9	86.4	100.8	90.0	89.9	:	:	
Oct	93.7	93.9	82.0	134.9	89.1	:	118.2	:	:	94.0	81.9	:	92.7	86.5	103.6	89.7	90.2	:	:	
Nov	93.6	93.8	80.3	135.5	88.9	:	117.8	:	:	93.4	81.8	:	93.5	84.2	106.0	89.3	90.0	:	:	
Dec	91.4	90.9	38.5	137.7	88.8	:	118.5	:	:	92.9	81.6	:	93.4	83.9	104.5	88.5	90.1	:	:	
2000 Jan	91.5	91.1	41.1	140.1	88.5	:	119.6	:	:	92.9	83.9	:	94.3	87.9	102.4	:	90.2	:	:	
Feb	91.5	91.1	42.7	141.7	88.5	:	120.4	:	:	93.4	83.3	:	94.4	87.8	100.0	:	90.3	:	:	
Mar	:	:	:	138.2	:	:	120.6	:	:	:	:	:	:	87.1	97.4	:	:	:	:	

Quelle: Industrienerhebungen.

Source: Industrial surveys.

Sources: Enquêtes industrielles.



**ABHÄNGIG BESCHÄFTIGTE NACH AKTIVITÄTEN**  
**EMPLOYEES BY ACTIVITY**  
**EMPLOI SALARIÉ PAR ACTIVITÉ**



	<b>0507</b>			Maschinenbau 1995 = 100										Manufacture of machinery and equipment 1995 = 100						Fabrication de machines et équipements 1995 = 100					
	NACE Rev.1 29																								
	EU-15	EUR-11	B	DK	D	EL	E	F	IRL	I	L	NL	A	P	FIN	S	UK	US	JP						
1996	99.7	99.3	99.1	102.3	96.7	101.6	108.7	:	:	100.7	104.6	101.0	100.7	99.7	111.2	103.7	100.3	:	:						
1997	99.1	98.6	98.3	101.7	93.7	101.9	116.7	:	:	100.7	105.2	103.0	99.7	99.6	118.9	102.0	100.7	:	:						
1998	99.7	99.3	101.7	105.8	94.0	106.3	121.7	:	:	100.0	111.7	104.9	102.6	100.1	119.6	101.0	100.5	:	:						
1999	98.3	98.6	98.3	100.3	93.0	:	124.2	:	:	96.8	120.1	105.8	101.4	98.5	121.5	97.4	96.5	:	:						
1999 Jan	99.0	98.9	99.2	103.5	93.8	:	124.3	:	:	98.0	118.9	106.1	101.3	98.8	113.9	99.5	98.8	:	:						
Feb	98.7	98.8	98.9	102.0	93.7	:	124.2	:	:	97.2	119.0	106.0	101.9	99.5	109.3	99.2	98.1	:	:						
Mar	98.6	98.8	98.8	101.3	93.5	:	123.3	:	:	97.2	119.3	105.7	101.9	99.6	110.9	98.7	97.9	:	:						
Apr	98.3	98.6	98.2	100.6	93.2	:	122.0	:	:	96.7	119.0	105.4	101.9	98.4	113.7	98.2	97.3	:	:						
May	98.2	98.6	98.2	99.9	93.1	:	121.2	:	:	96.9	119.4	105.1	101.8	98.4	116.6	97.7	97.0	:	:						
Jun	98.1	98.5	98.4	100.5	92.8	:	122.2	:	:	96.6	119.3	105.2	101.7	98.0	120.8	97.4	96.6	:	:						
Jul	98.1	98.5	98.3	101.2	92.8	:	123.6	:	:	96.5	119.5	105.3	101.4	98.0	125.1	97.1	96.0	:	:						
Aug	98.2	98.4	97.9	101.7	92.7	:	124.9	:	:	96.3	120.8	105.4	100.9	98.5	128.6	96.7	95.8	:	:						
Sep	98.2	98.5	97.9	100.1	92.7	:	125.3	:	:	96.6	121.1	105.7	100.9	98.0	129.6	96.4	95.6	:	:						
Oct	98.2	98.6	97.8	98.2	92.7	:	125.7	:	:	96.9	121.8	106.0	100.7	98.3	130.0	96.2	95.3	:	:						
Nov	98.1	98.6	98.1	96.7	92.6	:	126.1	:	:	96.6	121.2	106.4	100.9	98.8	129.8	95.9	95.1	:	:						
Dec	98.1	98.6	97.8	97.5	92.7	:	126.9	:	:	95.8	121.6	107.4	101.1	97.7	126.9	95.4	94.7	:	:						
2000 Jan	98.1	98.8	97.0	98.5	92.7	:	127.9	:	:	96.9	118.9	:	102.3	:	123.4	:	94.4	:	:						
Feb	98.2	98.9	97.1	98.7	92.7	:	128.4	:	:	97.2	119.0	:	102.5	:	119.5	:	94.4	:	:						
Mar	:	:	:	96.6	:	:	127.3	:	:	:	:	:	:	:	113.7	:	:	:	:						

	<b>0508</b>			Herstellung von Geräten der Elektrizitätserzeugung, -verteilung u. ä.-1995 = 100										Manufacture of electrical machinery and apparatus 1995 = 100						Fabrication de machines et appareils électriques 1995 = 100					
	NACE Rev.1 31																								
	EU-15	EUR-11	B	DK	D	EL	E	F	IRL	I	L	NL	A	P	FIN	S	UK	US	JP						
1996	98.3	96.7	95.8	:	94.6	102.1	99.5	:	:	:	109.4	:	90.4	104.8	92.3	:	107.5	:	:						
1997	97.3	95.0	94.4	:	90.7	101.7	104.6	:	:	:	106.6	:	87.3	110.9	89.4	:	110.4	:	:						
1998	99.7	97.3	97.3	:	91.1	105.0	131.6	:	:	:	77.5	:	84.5	117.0	100.1	:	113.6	:	:						
1999	97.5	95.5	99.2	:	89.8	:	130.1	:	:	:	73.1	:	83.3	115.5	107.2	:	107.6	:	:						
1999 Jan	98.9	96.7	99.4	:	90.4	:	133.6	:	:	:	71.9	:	83.9	116.1	105.2	:	110.6	:	:						
Feb	98.5	96.3	99.2	:	90.2	:	133.8	:	:	:	71.1	:	83.6	116.4	109.3	:	110.0	:	:						
Mar	98.2	96.1	99.0	:	90.2	:	134.6	:	:	:	70.9	:	83.0	116.6	108.7	:	109.2	:	:						
Apr	98.0	95.9	98.2	:	89.9	:	135.3	:	:	:	71.4	:	83.1	117.2	107.0	:	108.6	:	:						
May	98.0	95.9	99.0	:	89.8	:	135.6	:	:	:	73.1	:	82.9	116.5	103.7	:	108.1	:	:						
Jun	97.6	95.5	98.1	:	89.6	:	133.8	:	:	:	72.9	:	83.2	114.4	107.5	:	107.4	:	:						
Jul	97.5	95.4	99.0	:	89.7	:	131.8	:	:	:	72.9	:	83.0	114.0	110.0	:	107.2	:	:						
Aug	97.4	95.3	99.1	:	89.7	:	129.7	:	:	:	72.6	:	83.2	111.8	111.7	:	107.0	:	:						
Sep	96.5	94.8	99.3	:	89.4	:	126.9	:	:	:	73.9	:	82.7	113.9	109.1	:	105.4	:	:						
Oct	96.5	94.7	99.7	:	89.5	:	124.0	:	:	:	75.4	:	82.6	114.9	105.5	:	105.7	:	:						
Nov	96.9	94.9	99.8	:	89.6	:	121.4	:	:	:	75.4	:	84.3	116.9	101.8	:	105.9	:	:						
Dec	96.8	94.9	100.6	:	89.7	:	120.7	:	:	:	75.7	:	84.0	117.5	99.8	:	105.8	:	:						
2000 Jan	96.9	95.0	101.9	:	89.7	:	120.4	:	:	:	71.9	:	84.0	:	98.2	:	106.4	:	:						
Feb	96.9	94.9	102.3	:	89.5	:	119.8	:	:	:	71.2	:	84.1	:	96.8	:	106.4	:	:						
Mar	:	:	:	:	:	:	117.0	:	:	:	:	:	:	:	95.0	:	:	:	:						

Quelle: Industrierhebungen.

Source: Industrial surveys.

Sources: Enquêtes industrielles.

**ABHÄNGIG BESCHÄFTIGTE NACH AKTIVITÄTEN**  
**EMPLOYEES BY ACTIVITY**  
**EMPLOI SALARIÉ PAR ACTIVITÉ**



**0509**

Fahrzeugbau<sup>(1)</sup>  
1995 = 100

Manufacture of transport equipment<sup>(1)</sup>  
1995 = 100

Fabrications de matériels  
de transport<sup>(1)</sup>  
1995 = 100

		NACE Rev.1 35																		
		EU-15	EUR-11	B	DK	D	EL	E	F	IRL	I	L	NL	A	P	FIN	S	UK	US	JP
1996		97.3	96.5	90.9	91.1	91.3	92.2	109.4	:	101.6	102.8	:	90.4	93.4	91.4	:	:	101.1	:	:
1997		96.2	94.5	90.9	87.4	84.5	88.0	124.4	:	105.2	100.7	:	:	83.5	87.7	:	:	103.6	:	:
1998		97.5	94.3	93.0	80.0	80.8	88.5	134.3	:	105.7	100.0	:	:	94.3	90.1	:	:	111.5	:	:
1999		97.2	94.1	96.1	67.2	82.1	:	126.5	:	:	98.6	:	:	103.3	85.2	:	:	111.8	:	:
1999	Jan	98.1	94.7	97.4	73.1	83.8	:	127.8	:	110.4	98.9	:	:	103.4	88.0	:	:	113.5	:	:
	Feb	97.6	94.3	96.6	68.9	82.3	:	126.4	:	110.6	99.1	:	:	103.2	87.7	:	:	113.8	:	:
	Mar	97.3	94.2	96.6	71.4	82.1	:	125.2	:	110.4	99.8	:	:	103.8	87.2	:	:	112.5	:	:
	Apr	97.4	94.1	96.0	71.4	82.0	:	124.0	:	110.1	100.3	:	:	103.5	85.6	:	:	111.9	:	:
	May	97.3	94.0	95.4	70.9	81.9	:	123.4	:	110.0	100.2	:	:	103.4	86.1	:	:	111.8	:	:
	Jun	97.2	94.0	95.9	69.2	81.9	:	126.0	:	109.9	99.5	:	:	104.4	86.4	:	:	111.5	:	:
	Jul	97.4	94.1	95.3	67.4	82.5	:	129.2	:	:	98.7	:	:	104.3	85.8	:	:	111.7	:	:
	Aug	97.2	94.0	95.3	65.6	82.2	:	131.6	:	:	97.3	:	:	104.4	85.3	:	:	111.9	:	:
	Sep	97.0	93.9	94.8	64.7	81.6	:	129.5	:	:	97.4	:	:	102.7	85.2	:	:	111.0	:	:
	Oct	96.9	93.9	95.1	63.8	81.7	:	126.7	:	:	97.1	:	:	102.0	82.3	:	:	110.8	:	:
	Nov	96.9	93.9	96.5	63.0	81.7	:	124.1	:	:	96.7	:	:	102.4	82.4	:	:	111.0	:	:
	Dec	96.5	93.9	98.2	62.1	81.7	:	123.4	:	:	98.2	:	:	101.8	80.7	:	:	109.9	:	:
2000	Jan	96.3	93.6	98.4	61.4	82.2	:	123.2	:	:	97.3	:	:	103.0	81.3	:	:	110.0	:	:
	Feb	96.1	93.6	99.2	60.0	82.3	:	122.9	:	:	97.6	:	:	103.5	80.5	:	:	109.5	:	:
	Mar	:	:	:	58.1	:	:	122.4	:	:	:	:	:	:	80.3	:	:	:	:	:

<sup>(1)</sup> Ohne Pkw.

Quelle: Industrierhebungen.

<sup>(1)</sup> Excluding cars.

Source: Industrial surveys.

<sup>(1)</sup> Automobiles exclues.

Sources: Enquêtes industrielles.

**Arbeitslosigkeit**  
Unemployment  
**Chômage**





**ARBEITSLOSIGKEIT**  
**UNEMPLOYMENT**  
**CHÔMAGE**



0601	Arbeitslosenquoten insgesamt saisonbereinigt																			Unemployment rates total seasonally adjusted																			Taux de chômage total désaisonné																		
	EU-15	EUR-11	B	DK	D	EL	E	F	IRL	I	L	NL	A	P	FIN	S	UK	US	JP	EU-15	EUR-11	B	DK	D	EL	E	F	IRL	I	L	NL	A	P	FIN	S	UK	US	JP	EU-15	EUR-11	B	DK	D	EL	E	F	IRL	I	L	NL	A	P	FIN	S	UK	US	JP
1996	10.8	11.6	9.7	6.8	8.9	9.6	22.2	12.4	11.7	12.0	3.0	6.3	4.3	7.3	14.6	9.6	8.2	5.4	3.4	10.8	11.6	9.7	6.8	8.9	9.6	22.2	12.4	11.7	12.0	3.0	6.3	4.3	7.3	14.6	9.6	8.2	5.4	3.4																			
1997	10.6	11.6	9.4	5.6	9.9	9.8	20.8	12.3	9.9	12.0	2.7	5.2	4.4	6.8	12.7	9.9	7.0	4.9	3.4	10.6	11.6	9.4	5.6	9.9	9.8	20.8	12.3	9.9	12.0	2.7	5.2	4.4	6.8	12.7	9.9	7.0	4.9	3.4																			
1998	9.9	10.9	9.5	5.2	9.4	10.7	18.8	11.8	7.6	11.9	2.7	4.0	4.5	5.2	11.4	8.3	6.4	4.5	4.1	9.9	10.9	9.5	5.2	9.4	10.7	18.8	11.8	7.6	11.9	2.7	4.0	4.5	5.2	11.4	8.3	6.4	4.5	4.1																			
1999	9.2	9.9	9.0	5.2	8.7	:	15.8	11.3	5.7	11.3	2.3	3.3	3.7	4.5	10.2	7.2	6.2	4.2	4.7	9.2	9.9	9.0	5.2	8.7	:	15.8	11.3	5.7	11.3	2.3	3.3	3.7	4.5	10.2	7.2	6.2	4.2	4.7																			
1999 Feb	9.5	10.3	9.2	5.4	8.7	:	16.9	11.7	6.3	11.6	2.5	3.7	4.0	4.7	10.6	7.5	6.3	4.3	4.6	9.5	10.3	9.2	5.4	8.7	:	16.9	11.7	6.3	11.6	2.5	3.7	4.0	4.7	10.6	7.5	6.3	4.3	4.6																			
1999 Mar	9.4	10.2	9.2	5.4	8.7	:	16.6	11.6	6.1	11.5	2.4	3.5	3.9	4.7	10.5	7.6	6.3	4.2	4.8	9.4	10.2	9.2	5.4	8.7	:	16.6	11.6	6.1	11.5	2.4	3.5	3.9	4.7	10.5	7.6	6.3	4.2	4.8																			
1999 Apr	9.3	10.1	9.1	5.4	8.6	:	16.1	11.6	5.9	11.5	2.4	3.5	3.8	4.7	10.4	7.5	6.3	4.4	4.8	9.3	10.1	9.1	5.4	8.6	:	16.1	11.6	5.9	11.5	2.4	3.5	3.8	4.7	10.4	7.5	6.3	4.4	4.8																			
1999 May	9.2	10.0	9.1	5.3	8.7	:	16.0	11.5	5.8	11.4	2.4	3.5	3.8	4.8	10.2	7.0	6.2	4.2	4.7	9.2	10.0	9.1	5.3	8.7	:	16.0	11.5	5.8	11.4	2.4	3.5	3.8	4.8	10.2	7.0	6.2	4.2	4.7																			
1999 Jun	9.2	10.0	9.0	5.2	8.7	:	15.9	11.4	5.7	11.4	2.3	3.4	3.7	4.8	10.1	7.2	6.1	4.3	4.8	9.2	10.0	9.0	5.2	8.7	:	15.9	11.4	5.7	11.4	2.3	3.4	3.7	4.8	10.1	7.2	6.1	4.3	4.8																			
1999 Jul	9.1	9.9	9.0	5.1	8.7	:	15.7	11.3	5.7	11.3	2.3	3.4	3.7	4.6	10.0	7.0	6.1	4.3	4.8	9.1	9.9	9.0	5.1	8.7	:	15.7	11.3	5.7	11.3	2.3	3.4	3.7	4.6	10.0	7.0	6.1	4.3	4.8																			
1999 Aug	9.1	9.9	9.1	5.2	8.7	:	15.7	11.3	5.6	11.3	2.3	3.3	3.7	4.4	10.0	7.2	6.1	4.2	4.7	9.1	9.9	9.1	5.2	8.7	:	15.7	11.3	5.6	11.3	2.3	3.3	3.7	4.4	10.0	7.2	6.1	4.2	4.7																			
1999 Sep	9.1	9.8	9.0	5.0	8.7	:	15.4	11.1	5.5	11.2	2.3	3.2	3.6	4.3	10.0	7.1	6.1	4.2	4.6	9.1	9.8	9.0	5.0	8.7	:	15.4	11.1	5.5	11.2	2.3	3.2	3.6	4.3	10.0	7.1	6.1	4.2	4.6																			
1999 Oct	8.9	9.7	8.9	4.9	8.7	:	15.0	10.9	5.3	11.1	2.2	2.9	3.6	4.2	10.0	6.7	6.1	4.1	4.6	8.9	9.7	8.9	4.9	8.7	:	15.0	10.9	5.3	11.1	2.2	2.9	3.6	4.2	10.0	6.7	6.1	4.1	4.6																			
1999 Nov	8.9	9.6	8.8	4.8	8.7	:	15.0	10.8	5.2	11.1	2.2	2.7	3.6	4.2	10.1	6.8	6.0	4.1	4.5	8.9	9.6	8.8	4.8	8.7	:	15.0	10.8	5.2	11.1	2.2	2.7	3.6	4.2	10.1	6.8	6.0	4.1	4.5																			
1999 Dec	8.8	9.6	8.7	4.9	8.6	:	14.9	10.6	5.1	11.2	2.2	2.8	3.6	4.1	10.1	6.8	6.1	4.0	4.7	8.8	9.6	8.7	4.9	8.6	:	14.9	10.6	5.1	11.2	2.2	2.8	3.6	4.1	10.1	6.8	6.1	4.0	4.7																			
2000 Jan	8.8	9.5	8.7	5.0	8.5	:	14.7	10.5	5.0	11.2	2.2	2.7	3.6	4.1	10.2	6.6	6.0	4.0	4.7	8.8	9.5	8.7	5.0	8.5	:	14.7	10.5	5.0	11.2	2.2	2.7	3.6	4.1	10.2	6.6	6.0	4.0	4.7																			
2000 Feb	8.7	9.4	8.6	4.8	8.4	:	14.7	10.4	5.0	:	2.2	2.9	3.5	4.2	10.3	6.6	6.0	4.0	4.9	8.7	9.4	8.6	4.8	8.4	:	14.7	10.4	5.0	:	2.2	2.9	3.5	4.2	10.3	6.6	6.0	4.0	4.9																			
2000 Mar	8.6	9.3	8.5	4.8	8.4	:	14.4	10.2	4.9	:	2.2	2.9	3.4	4.2	10.3	6.5	:	4.0	4.9	8.6	9.3	8.5	4.8	8.4	:	14.4	10.2	4.9	:	2.2	2.9	3.4	4.2	10.3	6.5	:	4.0	4.9																			
2000 Apr	8.5	9.2	8.5	:	8.4	:	14.1	10.0	4.8	:	2.2	:	3.3	4.2	10.2	6.1	:	3.9	4.8	8.5	9.2	8.5	:	8.4	:	14.1	10.0	4.8	:	2.2	:	3.3	4.2	10.2	6.1	:	3.9	4.8																			

0602	Arbeitslosenquoten Männer saisonbereinigt																			Unemployment rates men seasonally adjusted																			Taux de chômage hommes désaisonné																		
	EU-15	EUR-11	B	DK	D	EL	E	F	IRL	I	L	NL	A	P	FIN	S	UK	US	JP	EU-15	EUR-11	B	DK	D	EL	E	F	IRL	I	L	NL	A	P	FIN	S	UK	US	JP	EU-15	EUR-11	B	DK	D	EL	E	F	IRL	I	L	NL	A	P	FIN	S	UK	US	JP
1996	9.6	9.8	7.6	5.5	8.2	6.1	17.6	10.5	11.5	9.3	2.2	4.9	3.7	6.5	14.3	10.1	9.5	5.4	3.4	9.6	9.8	7.6	5.5	8.2	6.1	17.6	10.5	11.5	9.3	2.2	4.9	3.7	6.5	14.3	10.1	9.5	5.4	3.4																			
1997	9.3	9.8	7.4	4.6	9.2	6.4	16.0	10.6	9.9	9.3	2.0	3.9	3.7	6.1	12.3	10.2	7.9	4.9	3.4	9.3	9.8	7.4	4.6	9.2	6.4	16.0	10.6	9.9	9.3	2.0	3.9	3.7	6.1	12.3	10.2	7.9	4.9	3.4																			
1998	8.6	9.1	7.8	4.1	8.8	7.0	13.8	10.0	7.8	9.1	1.9	3.1	3.8	4.1	10.9	8.6	7.0	4.4	4.2	8.6	9.1	7.8	4.1	8.8	7.0	13.8	10.0	7.8	9.1	1.9	3.1	3.8	4.1	10.9	8.6	7.0	4.4	4.2																			
1999	7.9	8.3	7.8	4.5	8.3	:	11.1	9.6	5.8	8.7	1.7	2.3	3.1	3.9	9.8	7.2	6.8	4.1	4.8	7.9	8.3	7.8	4.5	8.3	:	11.1	9.6	5.8	8.7	1.7	2.3	3.1	3.9	9.8	7.2	6.8	4.1	4.8																			
1999 Feb	8.2	8.6	7.9	4.6	8.3	:	12.1	10.0	6.4	8.9	1.8	2.7	3.3	3.9	10.4	7.8	7.0	4.2	4.7	8.2	8.6	7.9	4.6	8.3	:	12.1	10.0	6.4	8.9	1.8	2.7	3.3	3.9	10.4	7.8	7.0	4.2	4.7																			
1999 Mar	8.1	8.5	7.9	4.6	8.2	:	11.7	9.9	6.2	8.8	1.8	2.7	3.3	3.9	10.3	7.6	7.0	3.9	4.8	8.1	8.5	7.9	4.6	8.2	:	11.7	9.9	6.2	8.8	1.8	2.7	3.3	3.9	10.3	7.6	7.0	3.9	4.8																			
1999 Apr	8.0	8.4	7.9	4.7	8.2	:	11.3	9.9	6.1	8.7	1.8	2.4	3.2	4.1	10.1	7.8	7.0	4.1	5.0	8.0	8.4	7.9	4.7	8.2	:	11.3	9.9	6.1	8.7	1.8	2.4	3.2	4.1	10.1	7.8	7.0	4.1	5.0																			
1999 May	8.0	8.3	7.8	4.6	8.2	:	11.1	9.8	6.0	8.7	1.8	2.2	3.1	4.3	9.8	7.1	6.9	4.2	4.9	8.0	8.3	7.8	4.6	8.2	:	11.1	9.8	6.0	8.7	1.8	2.2	3.1	4.3	9.8	7.1	6.9	4.2	4.9																			
1999 Jun	7.9	8.3	7.8	4.6	8.3	:	11.0	9.7	5.9	8.7	1.7	2.1	3.1	4.3	9.6	6.9	6.8	4.1	5.0	7.9	8.3	7.8	4.6	8.3	:	11.0	9.7	5.9	8.7	1.7	2.1	3.1	4.3	9.6	6.9	6.8	4.1	5.0																			
1999 Jul	7.9	8.2	7.8	4.4	8.3	:	10.9	9.6	5.8	8.7	1.7	2.0	3.0	4.1	9.5	7.1	6.7	4.2	5.0	7.9	8.2	7.8	4.4	8.3	:	10.9	9.6	5.8	8.7	1.7	2.0	3.0	4.1	9.5	7.1	6.7	4.2	5.0																			
1999 Aug	7.9	8.2	7.8	4.4	8.3	:	10.9	9.6	5.7	8.7	1.7	2.2	3.0	3.9	9.4	7.1	6.7	4.1	4.8	7.9	8.2	7.8	4.4	8.3	:	10.9	9.6	5.7	8.7	1.7	2.2	3.0	3.9	9.4	7.1	6.7	4.1	4.8																			
1999 Sep	7.8	8.2	7.8	4.3	8.3	:	10.8	9.5	5.5	8.7	1.7	2.1	3.0	3.8	9.4	7.0	6.6	4.1	4.6	7.8	8.2	7.8	4.3	8.3	:	10.8	9.5	5.5	8.7	1.7	2.1	3.0	3.8	9.4	7.0	6.6	4.1	4.6																			
1999 Oct	7.7	8.1	7.7	4.3	8.3	:	10.6	9.2	5.4	8.7	1.7	2.2	3.0	3.7	9.5	6.6	6.6	4.1	4.7	7.7	8.1	7.7	4.3	8.3	:	10.6	9.2	5.4	8.7	1.7	2.2	3.0	3.7	9.5	6.6	6.6	4.1	4.7																			
1999 Nov	7.7	8.0	7.6	4.2	8.2	:	10.5	9.1	5.2	8.7	1.6	1.8	3.0	3.6	9.5	7.0	6.6	4.0	4.8	7.7	8.0	7.6	4.2	8.2	:	10.5	9.1	5.2	8.7	1.6	1.8	3.0	3.6	9.5	7.0	6.6	4.0	4.8																			
1999 Dec	7.6	8.0	7.5	4.3	8.1	:	10.4	8.9	5.1	8.8	1.6	2.1	3.0	3.6	9.5	7.1	6.6	4.1	4.9	7.6	8.0	7.5	4.3	8.1	:	10.4	8.9	5.1	8.8	1.6	2.1	3.0	3.6	9.5	7.1	6.6	4.1	4.9																			
2000 Jan	7.6	7.9	7.4	4.2	8.0	:	10.3	8.8	5.1	8.8	1.6	2.1	3.0	3.7	9.6	6.7	6.5	3.9	4.9	7.6	7.9	7.4	4.2	8.0	:	10.3	8.8	5.1	8.8	1.6	2.1	3.0	3.7	9.6	6.7	6.5	3.9	4.9																			
2000 Feb	7.5	7.8	7.4	4.2	7.9	:	10.2	8.7	5.1	:	1.6	2.1	3.1	3.8	9.6	6.7	6.4	4.0	5.1	7.5	7.8	7.4	4.2	7.9	:	10.2	8.7																														

**ARBEITSLOSIGKEIT**  
**UNEMPLOYMENT**  
**CHÔMAGE**



<b>0603</b>		Arbeitslosenquoten Frauen saisonbereinigt										Unemployment rates women seasonally adjusted					Taux de chômage femmes désaisonné			
		EU-15	EUR-11	B	DK	D	EL	E	F	IRL	I	L	NL	A	P	FIN	S	UK	US	JP
1996		12.5	14.0	12.7	8.3	9.8	15.2	29.5	14.5	11.8	16.4	4.3	8.1	5.2	8.3	14.9	9.0	6.5	5.4	3.4
1997		12.4	14.0	12.1	6.8	10.7	15.2	28.3	14.4	9.9	16.5	4.0	7.0	5.4	7.7	13.0	9.5	6.0	5.0	3.4
1998		11.7	13.3	11.8	6.6	10.1	16.5	26.5	14.0	7.3	16.3	4.0	5.3	5.4	6.4	12.0	8.1	5.5	4.6	4.0
1999		10.8	12.2	10.7	6.0	9.3	:	23.0	13.3	5.5	15.6	3.3	4.7	4.5	5.2	10.7	7.1	5.4	4.3	4.5
1999	Feb	11.1	12.6	11.0	6.3	9.3	:	24.2	13.7	6.0	16.0	3.5	5.2	4.8	5.6	10.9	7.1	5.5	4.4	4.6
	Mar	11.1	12.4	10.8	6.2	9.3	:	24.0	13.7	5.8	16.0	3.4	4.7	4.7	5.6	10.8	7.6	5.5	4.4	4.7
	Apr	11.0	12.4	10.7	6.2	9.2	:	23.4	13.6	5.7	16.0	3.4	4.9	4.7	5.5	10.7	7.2	5.4	4.6	4.5
	May	10.9	12.3	10.7	6.1	9.2	:	23.3	13.5	5.6	15.8	3.3	5.1	4.6	5.4	10.7	7.0	5.3	4.2	4.4
	Jun	10.9	12.3	10.7	6.0	9.2	:	23.3	13.4	5.5	15.7	3.3	5.1	4.5	5.4	10.7	7.5	5.3	4.4	4.4
	Jul	10.8	12.2	10.7	6.0	9.3	:	23.0	13.3	5.5	15.6	3.3	5.3	4.5	5.1	10.7	7.0	5.3	4.4	4.6
	Aug	10.8	12.1	10.7	6.1	9.3	:	22.9	13.2	5.5	15.4	3.3	4.7	4.4	5.0	10.6	7.2	5.3	4.3	4.6
	Sep	10.7	12.0	10.7	5.8	9.3	:	22.4	13.1	5.4	15.2	3.3	4.7	4.4	4.9	10.6	7.1	5.4	4.4	4.7
	Oct	10.5	11.8	10.5	5.7	9.3	:	21.6	12.9	5.2	15.0	3.2	3.8	4.3	4.9	10.6	6.9	5.4	4.1	4.5
	Nov	10.5	11.8	10.4	5.5	9.2	:	21.8	12.8	5.1	15.1	3.1	3.9	4.3	4.8	10.7	6.5	5.4	4.2	4.2
	Dec	10.4	11.7	10.3	5.6	9.2	:	21.6	12.6	5.0	15.1	3.0	3.8	4.3	4.8	10.8	6.4	5.4	4.0	4.3
2000	Jan	10.4	11.6	10.3	5.8	9.1	:	21.3	12.5	4.9	15.1	3.0	3.6	4.3	4.7	10.9	6.4	5.4	4.2	4.5
	Feb	10.3	11.6	10.3	5.6	9.0	:	21.4	12.4	4.9	:	3.0	3.9	4.2	4.6	11.0	6.5	5.4	4.1	4.5
	Mar	10.3	11.5	10.1	5.6	9.0	:	21.2	12.2	4.8	:	3.0	3.9	4.1	4.6	11.0	6.3	:	4.3	4.6
	Apr	10.1	11.4	10.1	:	8.9	:	20.9	11.9	4.7	:	3.0	:	3.9	4.5	10.9	6.2	:	4.1	4.6

<b>0604</b>		Arbeitslosenquoten unter 25 Jahren, all Personen saisonbereinigt										Unemployment rates of persons under 25 years old seasonally adjusted					Taux de chômage moins de 25 ans total désaisonné			
		EU-15	EUR-11	B	DK	D	EL	E	F	IRL	I	L	NL	A	P	FIN	S	UK	US	JP
1996		21.9	23.9	23.2	10.6	10.0	31.0	41.9	29.1	18.2	33.5	8.5	11.7	6.2	16.8	28.0	20.5	15.5	12.0	6.7
1997		21.1	23.2	23.1	8.4	10.8	30.8	38.9	29.2	15.4	33.1	8.1	9.5	6.7	15.1	25.2	20.6	14.2	11.3	6.7
1998		19.5	21.2	23.1	7.9	9.9	29.8	35.4	26.3	11.3	33.8	7.2	8.0	6.4	10.6	23.5	16.6	13.7	10.4	7.7
1999		17.8	19.0	24.7	9.7	9.0	:	29.5	23.6	8.3	32.7	6.6	7.2	5.0	8.9	21.4	13.6	13.4	9.9	9.2
1999	Feb	18.7	20.0	24.7	10.1	9.3	:	31.6	24.9	9.3	33.9	7.0	7.7	5.4	9.7	22.0	14.7	13.9	10.0	8.9
	Mar	18.4	19.7	25.1	10.3	9.2	:	31.1	24.7	9.0	33.3	7.0	7.1	5.3	9.6	21.6	14.8	13.7	9.9	8.8
	Apr	18.2	19.4	25.3	10.5	9.0	:	30.4	24.5	8.8	32.9	7.1	7.5	5.2	9.7	21.2	15.1	13.7	10.0	9.2
	May	18.0	19.2	25.2	10.4	8.8	:	30.0	24.3	8.6	32.5	7.0	8.0	5.0	9.7	20.8	13.9	13.5	9.6	8.8
	Jun	17.8	19.0	25.2	10.2	8.7	:	30.0	24.1	8.5	32.2	6.8	7.7	4.9	9.4	20.5	12.5	13.2	9.9	9.0
	Jul	17.7	19.0	24.9	9.9	8.9	:	29.4	23.8	8.3	32.2	6.8	8.6	4.9	8.8	20.5	12.7	13.2	9.8	9.5
	Aug	17.7	18.9	25.0	9.6	9.1	:	29.2	23.6	8.2	32.1	6.9	7.5	4.8	8.5	20.7	13.3	13.1	9.7	9.5
	Sep	17.4	18.5	24.9	9.1	9.2	:	28.1	23.3	7.9	32.0	6.7	7.1	4.8	8.3	21.1	13.1	13.1	10.2	9.6
	Oct	17.0	18.1	24.3	8.9	9.0	:	27.2	22.6	7.5	32.4	6.3	5.1	4.7	8.0	21.6	13.0	13.0	10.0	9.3
	Nov	17.0	18.0	24.0	8.6	8.9	:	27.5	22.1	7.2	32.3	6.0	5.1	4.7	7.8	22.1	12.8	13.0	9.9	9.3
	Dec	16.8	17.8	23.6	8.6	8.9	:	27.3	21.6	7.0	32.1	5.9	5.1	4.7	7.8	22.6	11.8	13.1	9.6	9.5
2000	Jan	16.8	17.8	23.5	8.5	8.9	:	27.3	21.5	6.8	31.8	6.0	5.3	4.7	7.7	22.8	12.0	13.1	9.3	8.3
	Feb	16.8	17.7	23.4	8.4	8.9	:	27.4	21.4	6.8	:	6.1	5.3	4.7	7.6	22.8	12.2	13.4	9.7	8.9
	Mar	16.6	17.5	23.2	8.4	9.0	:	26.9	20.9	6.6	:	6.0	5.9	4.5	7.6	22.6	12.1	:	9.7	9.1
	Apr	16.4	17.2	23.1	:	9.1	:	26.4	20.4	6.4	:	6.0	:	4.2	7.5	22.2	13.2	:	9.3	8.4

**ARBEITSLOSIGKEIT**  
**UNEMPLOYMENT**  
**CHÔMAGE**



	0605 Arbeitslosenquoten Männer unter 25 Jahren saisonbereinigt																		
	Unemployment rates of men under 25 year old seasonally adjusted																		
	Taux de chômage hommes moins de 25 ans désaisonné																		
	EU-15	EUR-11	B	DK	D	EL	E	F	IRL	I	L	NL	A	P	FIN	S	UK	US	JP
1996	20.6	21.7	19.5	8.8	10.6	21.5	36.3	26.3	19.0	29.1	8.5	11.0	5.2	14.3	29.5	21.3	18.0	12.6	6.8
1997	19.6	21.0	19.4	7.0	11.7	22.0	33.1	26.7	16.0	28.6	6.9	8.2	5.6	12.0	25.4	21.1	15.9	11.8	6.8
1998	18.2	19.3	21.2	7.3	10.6	21.5	29.0	24.1	11.7	29.7	7.0	7.8	5.0	8.3	22.8	16.8	15.2	11.1	8.3
1999	16.6	17.2	24.6	9.1	9.7	:	23.2	21.9	8.4	29.1	5.9	5.0	3.7	7.1	20.8	13.1	14.9	10.3	10.2
1999 Feb	17.6	18.2	24.4	9.5	10.0	:	25.4	23.1	9.5	30.2	6.4	7.0	4.0	8.0	21.6	14.6	15.8	10.1	9.8
Mar	17.2	17.9	25.0	9.8	9.8	:	24.8	22.9	9.2	29.5	6.3	6.9	3.9	7.9	21.2	13.6	15.5	10.2	9.5
Apr	16.9	17.4	25.3	9.9	9.6	:	23.8	22.8	8.9	28.8	6.4	5.4	3.8	7.8	20.7	15.3	15.3	10.4	10.2
May	16.6	17.1	25.3	9.8	9.4	:	23.4	22.6	8.7	28.7	6.4	3.7	3.6	7.7	20.0	13.6	15.2	10.1	10.2
Jun	16.5	17.0	25.2	9.6	9.4	:	23.2	22.4	8.5	28.7	6.3	3.8	3.5	7.5	19.5	11.5	14.6	10.6	10.2
Jul	16.4	17.0	24.9	9.2	9.6	:	22.8	22.2	8.3	28.9	6.2	4.6	3.5	6.9	19.4	13.5	14.6	10.4	10.7
Aug	16.5	17.1	24.9	8.9	9.7	:	22.8	22.1	8.1	28.9	6.1	5.3	3.5	6.5	19.6	12.9	14.5	9.9	10.1
Sep	16.1	16.8	24.8	8.4	9.8	:	22.0	21.7	7.8	28.7	5.8	4.6	3.5	6.3	20.0	12.0	14.3	10.1	10.6
Oct	15.8	16.5	24.3	8.3	9.8	:	21.4	20.8	7.4	29.0	5.5	4.5	3.5	6.1	20.5	12.2	14.1	10.2	10.2
Nov	15.7	16.3	23.9	8.1	9.7	:	21.6	20.3	7.1	28.8	5.2	3.3	3.5	6.0	21.0	11.8	14.2	10.2	10.5
Dec	15.6	16.2	23.6	8.1	9.7	:	21.4	19.8	6.9	28.7	5.0	4.0	3.4	6.0	21.4	10.8	14.2	10.7	11.2
2000 Jan	15.7	16.2	23.4	8.0	9.7	:	21.6	19.6	6.8	28.5	5.1	4.2	3.5	6.1	21.5	10.6	14.0	9.7	9.3
Feb	15.6	16.1	23.3	7.8	9.7	:	21.5	19.5	6.8	:	5.2	4.4	3.6	6.2	21.5	11.0	14.3	10.0	10.2
Mar	15.3	15.7	23.1	7.8	9.8	:	20.7	18.9	6.6	:	5.2	4.6	3.4	6.1	21.3	11.3	:	9.4	10.2
Apr	15.1	15.5	23.0	:	10.0	:	20.2	18.5	6.4	:	5.3	:	3.2	6.0	21.0	12.2	:	9.5	9.1

	0606 Arbeitslosenquoten Frauen unter 25 Jahren saisonbereinigt																		
	Unemployment rates of women under 25 year old seasonally adjusted																		
	Taux de chômage femmes moins de 25 ans désaisonné																		
	EU-15	EUR-11	B	DK	D	EL	E	F	IRL	I	L	NL	A	P	FIN	S	UK	US	JP
1996	23.4	26.4	27.5	12.6	9.2	41.0	48.8	32.2	17.2	39.0	8.4	12.4	7.3	19.9	26.3	19.8	12.5	11.3	6.5
1997	22.9	25.8	27.5	10.1	9.8	40.4	46.0	32.0	14.6	38.8	9.5	10.9	7.9	19.0	25.0	20.1	12.2	10.7	6.5
1998	21.0	23.6	25.5	8.6	9.0	39.4	43.3	28.7	10.9	39.0	7.3	8.2	7.8	13.1	24.3	16.3	11.8	9.8	7.1
1999	19.2	21.0	24.8	10.3	8.3	:	37.2	25.7	8.3	37.1	7.5	9.3	6.4	11.2	22.1	14.2	11.6	9.5	8.1
1999 Feb	20.0	22.0	25.2	10.6	8.6	:	39.2	26.9	9.1	38.5	7.7	8.5	6.9	11.8	22.5	14.8	11.7	9.8	8.0
Mar	19.7	21.7	25.3	10.9	8.4	:	38.8	26.7	8.9	38.2	7.9	7.3	6.8	11.7	22.1	16.2	11.7	9.7	8.1
Apr	19.7	21.7	25.2	11.2	8.2	:	38.5	26.5	8.6	38.0	7.9	9.7	6.7	12.0	21.8	14.9	11.8	9.6	8.1
May	19.6	21.5	25.2	11.0	8.1	:	38.2	26.3	8.5	37.2	7.6	12.1	6.6	12.0	21.6	14.3	11.4	9.1	7.3
Jun	19.4	21.3	25.1	10.9	8.0	:	38.2	26.1	8.5	36.6	7.4	11.4	6.4	11.7	21.5	13.6	11.6	9.2	7.6
Jul	19.3	21.2	24.9	10.6	8.1	:	37.6	25.8	8.4	36.2	7.5	12.4	6.3	11.1	21.6	11.8	11.6	9.3	8.3
Aug	19.2	20.9	25.1	10.4	8.4	:	37.2	25.5	8.3	36.2	7.8	9.6	6.3	10.9	21.8	13.8	11.4	9.5	9.0
Sep	18.9	20.6	25.0	9.9	8.4	:	35.8	25.2	8.0	36.2	7.6	9.5	6.2	10.6	22.2	14.4	11.7	10.3	8.6
Oct	18.4	20.0	24.4	9.5	8.2	:	34.4	24.8	7.7	36.7	7.2	5.7	6.1	10.4	22.7	13.8	11.6	9.7	8.3
Nov	18.4	20.0	24.0	9.1	8.1	:	34.8	24.4	7.4	36.5	6.9	6.9	6.0	10.1	23.3	13.8	11.7	9.6	8.0
Dec	18.2	19.8	23.7	9.1	8.0	:	34.5	23.8	7.1	36.4	6.8	6.3	6.1	10.0	23.8	12.8	11.8	8.4	7.7
2000 Jan	18.2	19.6	23.6	9.1	8.0	:	34.2	23.7	6.9	35.9	7.0	6.4	6.0	9.6	24.1	13.6	12.1	8.9	7.3
Feb	18.2	19.6	23.5	9.0	8.0	:	34.6	23.7	6.8	:	7.1	6.3	5.9	9.4	24.2	13.7	12.4	9.3	7.6
Mar	18.1	19.5	23.3	9.0	8.1	:	34.3	23.2	6.6	:	7.0	7.2	5.7	9.4	24.0	12.9	:	10.1	7.8
Apr	17.9	19.3	23.2	:	8.2	:	33.8	22.7	6.5	:	6.8	:	5.3	9.4	23.5	14.3	:	9.1	7.7





**Industrie**  
*Industry*  
**Industrie**

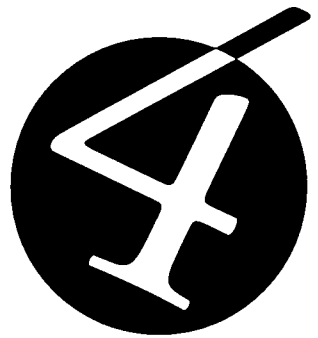



**INDUSTRIELLE PRODUKTION**  
**INDUSTRIAL PRODUCTION**  
**PRODUCTION INDUSTRIELLE**



0701	Industrie insgesamt <sup>(1)</sup> 1995 = 100										Total industry <sup>(1)</sup> 1995 = 100					Ensemble de l'industrie <sup>(1)</sup> 1995 = 100				
	NACE Rev.1 C-F																			
	EU-15	EUR-11	B	DK	D	EL	E	F	IRL	I	L	NL	A	P	FIN	S	UK	US	JP	
1996	100.3		102.9	102.5	99.8		98.7	100.2	108.0	99.2	98.3	101.8			104.6		100.6			
1997	103.8		107.3	109.1	102.5		104.9	103.6	124.5	102.5	103.1	104.5			114.5		102.1			
1998	107.3		110.6	112.2	106.0		111.3	108.5	144.0	102.3	109.3	106.3			123.1		102.9			
1999	109.0		112.1	109.3	107.6		115.3	111.1		102.6	113.1	107.8			129.8		103.0			
1999 Jan	107.9		114.1	111.2	106.4		114.3	107.3	152.6	102.0	112.3	107.7			128.0		102.2			
Feb	106.6		106.1	110.4	105.1		112.0	106.6	151.4	101.1	107.5	106.7			127.5		101.8			
Mar	107.8		109.5	112.6	106.2		112.3	107.7	148.4	101.8	109.6	107.1			126.4		101.7			
Apr	107.1		110.7	107.4	107.1		113.2	107.4	151.9	101.7	111.0	106.7			129.9		101.6			
May	108.1		110.7	111.2	107.0		114.3	108.1	149.1	101.9	112.2	107.6			127.3		102.5			
Jun	108.5		111.1	109.7	108.0		114.9	109.0	154.7	102.1	109.7	108.0			128.4		102.2			
Jul	109.1		112.9	109.2	106.6		116.3	110.2	156.8	103.1	112.5	108.9			129.7		103.0			
Aug	110.3		112.5	107.7	108.9		115.5	110.2	160.1	105.3	118.6	107.1			128.3		104.2			
Sep	109.9		113.2	109.1	109.1		116.6	110.0		103.8	116.8	108.3			130.8		104.1			
Oct	110.1		114.7	108.0	108.9		115.9	110.5		104.1	113.9	108.5			129.9		103.4			
Nov	111.2		116.2	109.7	109.6		118.2	112.1		105.2	116.2	108.5			130.6		104.1			
Dec	111.5		115.4	107.4	110.9		119.8	112.0		104.3	119.8	110.3			145.1		104.5			
2000 Jan	110.9		113.9	114.4	109.9		118.6	111.6		105.0	113.1	108.2			134.8		103.9			
Feb	113.1		117.3	114.8	113.3		121.8			106.2	114.7	110.2			135.6		106.2			
Mar	113.2		115.9	114.9	111.6		122.7			106.0	119.6	110.3			138.0		106.1			

0702	Industrie insgesamt (ohne Baugewerbe) <sup>(1)</sup> 1995 = 100										Total industry (excluding construction) <sup>(1)</sup> 1995 = 100					Ensemble de l'industrie sans bâtiment <sup>(1)</sup> 1995 = 100				
	NACE Rev.1 C-E																			
	EU-15	EUR-11	B	DK	D	EL	E	F	IRL	I	L	NL	A	P	FIN	S	UK	US	JP	
1996	100.6	100.5	102.6	101.6	100.6	101.0	98.7	100.6	108.0	98.1	100.1	102.5	101.0	105.6	103.8	101.7	100.6	104.4	102.0	
1997	104.6	104.9	107.4	107.0	104.1	102.7	105.6	104.5	124.5	101.9	105.9	105.7	107.4	108.5	113.3	108.9	101.9	111.1	105.9	
1998	108.5	109.4	111.0	109.3	108.5	111.3	111.4	109.8	144.0	102.9	114.0	107.2	116.2	114.2	122.2	113.4	102.6	115.7	98.9	
1999	110.3	111.4	112.0	111.4	110.2	115.6	114.3	112.4		102.8	118.0	107.7	122.5	117.5	128.9	114.6	103.1	119.8	99.3	
1999 Jan	108.8	109.4	111.6	108.8	108.7	114.0	113.8	110.7	152.6	103.0	113.3	106.2	116.0	116.6	127.4	110.5	101.6	103.9	96.6	
Feb	108.2	109.3	108.6	109.1	108.2	114.0	111.6	110.3	151.4	102.0	111.4	108.0	116.5	116.7	127.3	113.5	101.8	100.6	97.4	
Mar	109.0	109.8	110.1	111.3	108.8	113.3	112.0	111.0	148.4	103.0	113.0	107.7	119.4	115.8	125.8	114.3	102.2	102.3	99.9	
Apr	108.8	109.8	110.8	109.6	109.4	114.3	112.6	110.8	151.9	102.0	115.4	108.4	120.3	116.9	129.9	112.8	102.3	99.4	96.8	
May	109.3	110.3	110.9	112.9	109.8	114.2	113.3	111.8	149.1	101.0	116.6	107.5	120.3	117.2	126.5	115.5	102.6	100.2	95.8	
Jun	109.9	111.0	110.9	109.5	110.8	115.7	113.9	111.7	154.7	103.0	113.7	107.2	121.8	116.7	127.1	114.8	103.0	103.0	99.0	
Jul	110.2	111.5	112.3	111.5	109.1	119.7	115.2	112.8	156.8	104.0	116.4	109.7	121.7	118.4	128.7	113.5	103.8	102.5	98.0	
Aug	110.8	111.9	112.2	109.4	111.9	119.6	116.4	112.8	160.1	104.0	126.3	106.7	123.4	120.4	127.0	110.4	104.3	103.3	102.4	
Sep	111.4	112.5	113.0	112.7	111.9	113.7	115.9	113.7		104.0	122.9	106.8	123.6	116.6	129.8	118.2	104.1	102.5	102.2	
Oct	111.7	113.1	114.0	111.9	111.9	115.5	115.0	114.3		105.0	120.8	108.2	126.6	118.1	127.9	118.6	104.3	100.6	99.2	
Nov	112.7	113.8	115.2	115.1	112.9	115.2	117.3	115.7		106.0	121.1	108.6	131.9	120.4	130.1	118.5	104.4	99.5	103.4	
Dec	112.6	113.8	114.8	114.5	113.3	118.4	118.0	114.4		106.0	126.8	109.0	126.1	118.0	138.7	115.1	103.9	99.8	102.3	
2000 Jan	112.3	113.9	114.5	113.8	113.5		117.5	114.1		105.0	114.2	105.4	125.6	118.9	135.3	116.7	103.5	99.1	102.4	
Feb	113.5	114.8	116.6	113.0	115.9		120.0	115.3		107.0	115.2	109.7		116.0	135.1	119.9	103.0	97.8	105.9	
Mar	114.1	115.5	116.4	113.1	115.1		120.1	115.9		107.0	126.2	111.1			137.1		103.5	96.5	104.7	

(<sup>1</sup>) Jährlich: arbeitstäglich bereinigt.  
Monatlich: saisonbereinigte Angaben.

(<sup>1</sup>) Annual: data adjusted by working days.  
Monthly: seasonally adjusted data.

(<sup>1</sup>) Annual: données corrigées des jours ouvrables.  
Mensuel: données désaisonnalisées.

**INDUSTRIELLE PRODUKTION**  
**INDUSTRIAL PRODUCTION**  
**PRODUCTION INDUSTRIELLE**



**0703**

Be- und verarbeitendes Gewerbe<sup>(1)</sup>  
1995 = 100

Manufacturing<sup>(1)</sup>  
1995 = 100

Industrie manufacturière<sup>(1)</sup>  
1995 = 100

		NACE Rev.1 D																		
		EU-15	EUR-11	B	DK	D	EL	E	F	IRL	I	L	NL	A	P	FIN	S	UK	US	JP
1996		100.2	100.2	102.3	101.6	100.4	100.5	98.9	100.3	108.3	97.7	99.8	101.5	100.7	106.0	103.3	102.4	99.4	104.7	102.0
1997		104.8	105.2	107.3	107.2	104.4	102.1	106.3	105.1	126.2	101.5	107.1	106.0	108.0	109.6	113.6	109.8	101.0	112.3	105.9
1998		109.1	110.3	110.4	109.4	109.5	105.9	112.8	111.3	147.3	102.4	111.8	108.4	117.8	113.1	123.7	114.4	101.3	117.8	98.4
1999		110.8	112.3	111.5	111.5	111.3	108.0	115.6	113.8	:	101.8	:	:	124.3	114.2	130.8	115.6	101.4	122.8	98.7
1999	Jan	108.9	110.8	110.9	108.9	109.6	104.7	114.5	110.5	155.5	101.6	:	110.8	117.8	114.6	129.4	111.4	100.8	92.2	97.6
	Feb	108.5	109.5	106.8	109.1	108.9	105.0	113.1	109.3	154.5	100.4	:	107.1	117.5	113.9	129.1	114.4	100.7	92.2	97.0
	Mar	109.1	110.8	109.5	111.4	109.8	105.2	115.7	110.7	151.0	101.0	:	109.5	121.3	112.7	127.7	115.4	101.2	92.9	99.6
	Apr	109.2	110.4	110.1	109.7	110.2	108.3	113.8	110.5	154.8	100.5	:	109.0	121.7	113.4	132.2	113.7	101.0	94.1	96.3
	May	109.8	111.1	110.4	113.1	110.7	108.0	116.0	111.4	151.7	100.2	:	110.6	121.2	112.8	127.9	116.4	101.3	95.7	95.2
	Jun	110.3	111.9	110.5	109.6	111.9	125.3	115.2	112.2	156.9	100.8	:	108.7	122.9	112.6	128.5	115.8	101.2	97.6	98.3
	Jul	111.0	112.4	111.7	111.7	110.2	110.1	116.4	113.0	:	102.6	:	112.5	123.3	114.8	131.1	114.4	102.1	99.0	97.6
	Aug	111.8	113.8	112.2	109.5	113.3	107.9	118.5	113.0	:	107.1	:	108.5	125.2	116.9	128.6	111.3	102.7	100.6	102.0
	Sep	112.1	113.3	112.8	112.9	113.6	103.7	116.4	113.2	:	103.1	:	110.7	126.3	113.6	131.8	119.2	102.9	102.9	101.3
	Oct	112.5	114.0	113.8	112.1	113.2	105.8	115.9	113.7	:	102.9	:	112.5	128.8	115.3	129.7	119.6	102.8	104.2	98.7
	Nov	113.1	115.0	115.1	115.3	114.3	104.6	117.7	115.7	:	104.5	:	112.4	135.0	116.9	132.2	119.6	103.3	105.5	103.2
	Dec	113.4	115.2	115.0	114.7	115.0	105.9	119.6	115.9	:	102.5	:	110.9	127.9	115.2	141.7	116.2	103.0	106.3	101.9
2000	Jan	113.3	114.7	114.7	114.0	115.0	:	118.7	115.5	:	102.7	:	107.8	127.5	115.5	138.0	117.8	102.5	107.3	102.0
	Feb	114.1	116.4	117.4	113.2	117.8	:	120.1	:	:	104.0	:	112.3	:	112.6	138.2	121.0	102.4	107.2	105.5
	Mar	114.4	116.6	116.2	113.3	117.1	:	120.1	:	:	103.8	:	113.2	:	:	140.0	:	102.8	107.6	104.4

**0704**

Baugewerbe<sup>(1)</sup>  
1995 = 100

Construction<sup>(1)</sup>  
1995 = 100

Construction<sup>(1)</sup>  
1995 = 100

		NACE Rev.1 45																		
		EU-15	EUR-11	B	DK	D	EL	E	F	IRL	I	L	NL	A	P	FIN	S	UK	US	JP
1996		99.2	98.6	104.1	107.0	93.5	:	98.4	97.8	:	105.3	92.8	99.1	:	:	111.8	:	:	:	:
1997		100.1	99.0	106.5	118.4	89.6	:	101.1	99.7	:	105.8	95.0	99.7	:	:	124.3	:	:	:	:
1998		101.0	99.6	108.5	124.8	86.8	:	110.8	101.6	:	99.0	95.6	102.6	:	:	131.6	:	:	:	:
1999		102.5	102.7	112.0	100.5	87.5	:	120.4	105.3	:	:	99.0	108.4	:	:	137.9	:	:	:	:
1999	Jan	102.4	101.9	131.0	123.1	89.4	:	117.4	97.0	:	97.4	98.6	107.0	:	:	136.7	:	:	:	:
	Feb	99.7	99.1	96.9	121.1	83.8	:	117.3	93.6	:	97.3	94.7	105.7	:	:	137.2	:	:	:	:
	Mar	101.8	101.4	108.2	119.1	88.5	:	118.1	94.9	:	97.9	96.7	106.7	:	:	137.1	:	:	:	:
	Apr	102.0	101.7	108.7	115.7	89.5	:	119.3	93.6	:	98.7	97.5	106.8	:	:	137.2	:	:	:	:
	May	102.5	102.3	109.5	109.9	87.4	:	120.1	95.3	:	99.5	97.8	107.3	:	:	137.3	:	:	:	:
	Jun	102.8	102.8	110.0	106.0	88.6	:	120.1	94.8	:	100.6	98.2	108.6	:	:	137.2	:	:	:	:
	Jul	103.0	103.1	114.4	100.9	86.8	:	120.2	95.8	:	101.7	98.6	109.5	:	:	137.1	:	:	:	:
	Aug	102.6	102.9	111.4	95.9	88.6	:	120.0	95.8	:	102.6	93.8	106.5	:	:	136.7	:	:	:	:
	Sep	102.8	103.3	112.1	91.5	88.1	:	118.9	94.7	:	102.9	100.1	109.1	:	:	134.9	:	:	:	:
	Oct	102.9	103.6	115.4	84.5	87.5	:	118.3	95.6	:	:	100.7	109.3	:	:	133.4	:	:	:	:
	Nov	103.2	104.1	116.7	80.0	87.5	:	119.0	96.0	:	:	102.1	110.6	:	:	133.8	:	:	:	:
	Dec	104.4	105.6	116.7	70.0	91.6	:	134.4	95.0	:	:	103.6	112.3	:	:	156.0	:	:	:	:
2000	Jan	:	104.9	113.7	:	85.4	:	:	95.9	:	:	102.0	109.5	:	:	:	:	:	:	:
	Feb	:	:	118.3	:	94.8	:	:	:	:	:	105.1	:	:	:	:	:	:	:	:
	Mar	:	:	113.5	:	84.6	:	:	:	:	:	:	:	:	:	:	:	:	:	:

(<sup>1</sup>) Jährlich: arbeitstäglich bereinigt.  
Monatlich: saisonbereinigte Angaben.

(<sup>1</sup>) Annual: data adjusted by working days.  
Monthly: seasonally adjusted data.

(<sup>1</sup>) Annual: données corrigées des jours ouvrables.  
Mensuel: données désaisonnalisées.

**PRODUKTION NACH INDUSTRIE-HAUPTGRUPPEN**  
**PRODUCTION BY INDUSTRIAL GROUPINGS**  
**PRODUCTION PAR REGROUPEMENTS INDUSTRIELS**



	<b>0801</b>																		
	Vorleistungsgüterindustrie <sup>(1)</sup> 1995 = 100									Intermediate goods industry <sup>(1)</sup> 1995 = 100						Industries des biens intermédiaires 1995 = 100			
	EU-15	EUR-11	B	DK	D	EL	E	F	IRL	I	L	NL	A	P	FIN	S	UK	US	JP
1996	100.3	100.0	104.7	102.0	99.5	102.2	98.3	101.0	113.1	97.2	98.1	103.1	100.3	103.9	100.9	100.0	101.4	102.5	100.0
1997	105.2	105.6	111.9	107.0	105.0	104.6	104.2	105.1	140.2	101.5	104.7	103.8	111.4	109.3	113.1	106.1	102.4	106.7	104.4
1998	108.7	109.8	116.1	107.2	109.1	114.9	108.7	109.5	171.7	103.8	107.3	103.5	118.7	114.9	118.7	108.1	102.4	109.9	98.2
1999	110.7	112.1	119.5	110.3	111.8	120.3	112.0	111.3	:	103.4	113.7	103.3	124.3	122.6	123.8	108.7	101.8	112.9	101.7
1999 Jan	108.7	110.1	117.3	106.5	110.0	117.8	110.4	108.2	177.1	103.0	105.1	99.9	116.9	118.4	117.7	105.1	99.8	109.5	99.7
Feb	108.3	109.4	115.8	107.5	108.6	117.4	108.9	108.8	192.5	102.0	106.0	106.2	117.6	119.9	118.6	106.7	99.8	111.5	98.5
Mar	109.2	110.6	116.4	109.5	110.4	115.6	108.9	110.9	176.7	103.0	108.7	103.4	120.1	120.2	119.1	106.9	100.1	109.6	101.9
Apr	108.8	110.1	118.0	105.9	110.7	115.3	109.7	108.9	182.5	102.0	110.7	101.8	121.3	121.9	120.1	106.6	100.1	111.2	98.4
May	109.4	110.6	118.7	112.2	110.9	116.1	111.3	110.8	167.5	101.0	112.8	102.1	121.8	122.9	122.6	107.6	100.3	112.8	97.7
Jun	110.2	111.8	118.3	108.3	111.9	121.0	111.8	112.0	184.0	104.0	110.4	103.9	123.4	122.7	121.4	108.2	101.1	110.9	100.0
Jul	110.8	112.2	120.1	111.0	110.9	124.6	113.0	111.7	:	104.0	114.7	105.1	125.3	122.7	122.8	110.4	101.7	113.9	99.7
Aug	111.2	112.6	119.4	106.8	113.0	127.8	114.2	111.8	:	104.0	117.8	103.5	126.1	124.9	124.2	106.6	102.1	114.7	104.7
Sep	111.9	113.5	120.5	110.6	114.1	121.7	113.7	111.6	:	105.0	120.2	102.0	127.4	123.3	128.0	109.9	101.6	115.0	104.9
Oct	112.3	113.9	121.8	112.6	113.2	119.3	114.1	113.4	:	106.0	117.1	102.9	128.4	123.1	127.6	111.9	101.8	115.8	103.1
Nov	113.3	115.1	123.1	114.3	114.8	121.2	115.7	113.9	:	106.0	119.2	103.1	131.0	127.7	129.8	113.0	101.4	115.8	107.9
Dec	113.6	115.4	123.4	117.0	117.2	126.5	116.8	113.8	:	106.0	121.8	105.1	129.9	124.4	133.7	111.6	100.8	115.8	106.7
2000 Jan	113.4	115.0	122.1	114.9	114.4	:	118.4	114.2	:	106.0	105.4	102.7	129.7	126.5	132.7	113.0	101.3	112.2	107.8
Feb	114.5	116.5	123.0	112.0	117.4	:	119.8	114.2	:	107.0	107.6	106.4	:	125.9	131.7	114.1	100.6	115.0	110.4
Mar	114.7	116.8	123.1	112.2	116.2	:	119.8	113.6	:	108.0	116.3	106.9	:	:	132.8	:	101.3	117.7	110.5

	<b>0802</b>																		
	Investitionsgüterindustrie <sup>(1)</sup> 1995 = 100									Capital goods industry <sup>(1)</sup> 1995 = 100						Industries des biens d'investissement <sup>(1)</sup> 1995 = 100			
	EU-15	EUR-11	B	DK	D	EL	E	F	IRL	I	L	NL	A	P	FIN	S	UK	US	JP
1996	101.6	101.9	103.3	101.3	101.0	97.2	102.5	102.3	109.2	101.0	110.1	102.9	101.1	118.6	108.2	104.3	98.8	106.7	106.3
1997	106.1	106.5	104.6	105.0	105.2	101.9	113.1	106.6	128.9	102.3	109.2	109.3	104.8	119.7	120.4	115.2	101.0	117.1	109.8
1998	113.0	114.0	109.9	108.4	113.2	114.8	122.8	114.5	153.0	101.0	126.0	113.6	122.5	126.0	144.2	123.7	105.1	126.6	96.6
1999	115.2	115.8	108.0	106.1	113.2	124.8	126.6	117.4	:	100.4	139.2	112.8	136.8	120.7	161.2	125.2	109.9	132.0	91.5
1999 Jan	113.2	114.1	110.3	109.7	111.7	115.5	125.1	113.5	166.4	101.0	124.3	120.8	125.8	133.4	165.5	118.4	111.2	99.6	88.2
Feb	112.8	113.6	106.0	105.1	111.2	124.1	122.7	115.9	156.5	100.0	125.1	113.6	127.4	124.4	163.9	124.6	111.7	100.1	89.3
Mar	113.0	113.7	108.4	109.0	110.8	120.9	125.3	116.3	157.1	102.0	131.6	114.5	133.3	127.2	157.9	127.2	112.2	100.5	97.2
Apr	113.9	114.5	107.4	106.3	112.5	130.0	124.7	115.8	166.1	100.0	139.1	112.3	135.3	124.1	170.9	123.5	112.2	102.1	86.9
May	114.4	114.2	106.3	106.5	112.7	127.5	124.4	115.8	168.3	100.0	137.5	114.4	134.3	120.4	153.6	129.0	112.3	102.1	88.4
Jun	114.1	115.1	108.4	104.1	114.2	124.8	126.0	117.6	171.7	100.0	130.9	108.5	134.8	114.1	156.8	128.8	112.7	101.4	91.0
Jul	114.9	115.8	107.7	102.4	111.7	124.3	128.4	118.0	:	100.0	133.4	116.6	131.4	117.9	162.2	120.4	114.1	102.7	92.5
Aug	116.0	116.7	108.8	102.8	116.2	124.8	127.1	116.9	:	101.0	158.9	106.5	142.7	122.7	152.2	117.8	114.9	103.1	95.6
Sep	116.8	117.2	109.1	107.5	115.7	123.0	129.9	118.1	:	102.0	151.4	111.5	139.8	115.0	159.5	132.2	115.6	100.2	95.4
Oct	116.5	117.6	110.1	104.5	115.4	137.1	127.1	118.5	:	101.0	155.3	115.2	142.5	114.7	156.3	130.0	114.8	97.8	89.2
Nov	117.7	118.4	110.9	107.2	116.6	121.8	129.3	119.7	:	103.0	142.9	111.1	154.6	116.2	155.9	128.6	115.7	97.7	91.8
Dec	118.0	119.1	111.4	108.7	115.1	122.0	129.7	120.1	:	106.0	146.9	109.0	137.6	118.7	178.0	125.5	115.4	95.2	91.6
2000 Jan	119.2	120.2	111.2	102.2	119.6	:	130.9	121.6	:	104.0	127.8	112.2	149.2	128.3	171.9	126.8	112.6	93.6	94.7
Feb	119.9	120.9	115.0	105.5	122.2	:	134.9	119.5	:	105.0	143.2	112.8	:	119.6	173.8	134.0	112.0	92.4	98.1
Mar	120.6	121.8	115.3	107.6	122.4	:	134.5	119.8	:	106.0	142.3	112.5	:	:	179.2	:	113.0	93.9	98.7

<sup>(1)</sup> Jährlich: arbeitstäglich bereinigt.  
 Monatlich: saisonbereinigte Angaben.

<sup>(1)</sup> Annual: data adjusted by working days.  
 Monthly: seasonally adjusted data.

<sup>(1)</sup> Annuel: données corrigées des jours ouvrables.  
 Mensuel: données désaisonnalisées.

**PRODUKTION NACH INDUSTRIE-HAUPTGRUPPEN**  
**PRODUCTION BY INDUSTRIAL GROUPINGS**  
**PRODUCTION PAR REGROUPEMENTS INDUSTRIELS**



0803		Gebrauchsgüterindustrie <sup>(1)</sup> 1995 = 100										Durable consumer goods industry <sup>(1)</sup> 1995 = 100					Industries des biens de consommation durables <sup>(1)</sup> 1995 = 100				
		EU-15	EUR-11	B	DK	D	EL	E	F	IRL	I	L	NL	A	P	FIN	S	UK	US	JP	
1996		100.7	100.3	98.7	100.7	101.1	111.7	100.8	100.1	:	97.5	:	99.5	103.5	101.0	98.5	101.2	103.9	108.2	102.6	
1997		104.4	103.6	97.1	108.7	101.9	121.1	107.1	107.6	:	102.2	:	109.0	106.8	103.5	109.7	111.7	107.5	119.4	111.0	
1998		110.0	110.1	98.4	118.8	108.3	122.3	116.2	120.9	:	101.8	:	113.4	111.4	107.1	113.6	122.4	104.7	129.7	105.5	
1999		113.7	113.8	95.3	123.5	112.3	128.7	118.1	128.1	:	104.7	:	119.2	108.2	108.1	100.9	127.5	107.9	139.5	105.8	
1999	Jan	111.2	111.1	100.2	114.2	110.0	121.6	117.9	123.7	:	101.6	:	115.5	110.2	107.9	111.3	121.1	105.7	97.6	107.4	
	Feb	110.3	110.5	95.1	119.3	109.9	122.0	114.4	124.0	:	101.4	:	118.3	108.2	107.5	101.9	127.0	106.4	96.8	106.8	
	Mar	111.3	111.4	91.7	122.5	111.2	126.4	116.9	126.9	:	101.1	:	119.9	105.5	104.2	96.7	126.4	108.3	99.6	110.4	
	Apr	111.3	110.8	94.0	120.7	111.4	127.2	113.9	122.2	:	100.4	:	125.0	106.9	106.3	98.7	123.1	107.4	100.1	101.7	
	May	113.1	113.1	92.5	124.8	113.0	135.4	116.9	129.6	:	100.7	:	123.2	108.9	107.4	103.1	127.0	108.2	102.7	104.5	
	Jun	113.3	113.2	93.3	121.7	115.2	132.5	115.8	126.7	:	101.5	:	118.5	107.5	112.3	102.5	129.3	107.2	101.0	104.5	
	Jul	113.1	113.9	93.4	130.8	108.8	131.8	118.3	132.5	:	108.2	:	119.8	107.0	109.0	110.8	117.7	109.3	104.0	102.6	
	Aug	115.1	118.5	94.3	121.0	116.1	122.9	121.4	128.0	:	110.4	:	103.3	107.9	111.1	102.0	123.6	111.0	104.8	110.2	
	Sep	115.3	114.9	95.7	122.3	113.9	130.1	120.0	130.6	:	104.6	:	112.6	109.4	106.5	99.9	132.5	110.3	103.7	109.0	
	Oct	116.1	116.0	96.2	123.5	113.9	133.7	118.3	131.6	:	109.1	:	120.7	108.3	114.7	99.9	132.6	111.4	101.7	102.8	
	Nov	117.4	116.5	98.2	126.6	116.4	131.2	120.5	131.8	:	107.5	:	122.9	110.3	107.7	94.8	136.7	113.7	99.2	111.2	
	Dec	118.1	117.8	96.7	132.3	116.3	129.2	122.9	137.9	:	109.9	:	130.3	107.2	103.2	94.5	133.9	115.4	100.3	105.5	
2000	Jan	119.0	119.1	98.1	131.5	119.9	:	121.7	138.8	:	111.5	:	113.7	108.0	112.2	93.8	139.1	111.4	98.9	107.0	
	Feb	121.4	122.0	99.6	131.8	124.0	:	125.5	140.6	:	106.6	:	127.1	:	102.1	95.9	141.4	112.9	103.9	113.3	
	Mar	122.1	122.2	101.7	136.7	123.7	:	125.3	140.8	:	106.0	:	123.5	:	:	94.5	:	114.3	105.3	114.0	

0804		Verbrauchsgüterindustrie <sup>(1)</sup> 1995 = 100										Non-durable consumer goods industry <sup>(1)</sup> 1995 = 100					Industries des biens de consommation non durables <sup>(1)</sup> 1995 = 100				
		EU-15	EUR-11	B	DK	D	EL	E	F	IRL	I	L	NL	A	P	FIN	S	UK	US	JP	
1996		100.0	99.7	98.9	101.7	100.6	99.1	96.1	99.1	101.2	99.1	99.3	101.7	99.8	104.5	102.4	105.5	100.5	100.6	100.1	
1997		102.4	102.2	102.6	108.3	100.9	98.5	102.7	100.7	104.7	102.7	110.9	106.7	104.6	103.6	106.3	107.3	101.6	103.8	101.0	
1998		103.7	104.1	103.7	110.1	100.6	102.8	106.7	103.9	108.6	103.1	126.3	109.9	112.2	109.5	107.0	109.9	100.0	104.2	97.8	
1999		105.0	105.9	101.6	113.9	101.9	103.6	109.6	107.2	:	104.4	122.2	111.8	115.1	107.8	106.6	111.1	99.2	104.4	98.1	
1999	Jan	104.2	104.9	102.4	109.4	100.6	104.0	108.9	104.7	107.7	105.3	124.4	109.3	113.9	111.6	106.8	111.1	97.1	70.6	98.9	
	Feb	103.7	104.7	99.0	111.6	101.1	103.5	106.4	106.9	111.2	102.9	118.1	107.1	113.5	107.5	106.0	111.3	97.4	67.9	97.7	
	Mar	104.4	105.1	101.2	112.5	102.4	104.3	108.4	107.4	112.8	104.0	122.9	110.3	114.0	105.7	105.8	111.0	97.7	69.2	97.6	
	Apr	103.9	104.9	101.2	113.7	100.9	105.2	108.5	104.0	112.4	103.3	122.1	109.9	113.6	103.4	105.7	110.7	98.4	79.9	98.5	
	May	104.7	105.2	101.3	115.9	101.7	104.8	109.7	106.7	111.4	102.6	123.5	112.1	113.8	104.1	106.1	111.7	98.6	81.1	94.8	
	Jun	104.2	105.3	99.6	112.2	102.2	103.2	109.0	107.2	112.4	102.6	123.2	111.3	113.9	110.2	106.1	110.5	98.8	79.9	99.4	
	Jul	105.3	105.6	102.1	114.5	101.7	105.2	109.4	106.8	:	104.4	122.8	113.5	114.8	108.9	109.6	111.1	99.2	76.4	96.2	
	Aug	105.6	105.9	102.1	114.5	103.2	106.7	111.4	107.7	:	108.3	120.6	113.3	114.0	110.1	106.3	106.5	99.4	76.1	99.1	
	Sep	105.4	106.0	102.4	116.7	102.8	102.1	109.0	107.3	:	104.7	123.4	112.6	114.7	107.5	106.2	114.6	99.3	72.6	98.7	
	Oct	105.7	106.1	103.0	114.1	103.3	101.9	108.4	108.1	:	104.4	117.2	112.7	114.2	109.1	106.1	115.6	100.0	76.9	97.0	
	Nov	106.4	106.3	104.4	119.3	103.0	100.5	111.4	109.9	:	106.1	119.9	115.4	115.5	105.7	105.9	114.3	100.2	72.9	101.3	
	Dec	105.5	106.2	102.0	112.1	103.0	103.3	113.0	108.9	:	102.2	127.6	113.4	115.3	110.9	109.7	103.5	99.2	74.9	101.1	
2000	Jan	104.5	105.8	103.4	117.5	100.7	:	109.6	107.6	:	100.5	123.8	106.0	113.7	100.8	103.7	105.7	99.8	62.7	94.7	
	Feb	105.2	106.1	105.8	115.5	102.6	:	107.7	107.6	:	103.7	118.9	111.9	:	97.4	105.2	107.0	98.9	63.4	97.5	
	Mar	105.2	106.1	104.7	112.9	101.3	:	110.4	107.3	:	103.5	:	116.4	:	:	104.1	:	98.3	65.5	99.1	

(<sup>1</sup>) Jährlich: arbeitstäglich bereinigt.  
 Monatlich: saisonbereinigte Angaben.

(<sup>1</sup>) Annual: data adjusted by working days.  
 Monthly: seasonally adjusted data.

(<sup>1</sup>) Annual: données corrigées des jours ouvrables.  
 Mensuel: données désaisonnalisées.

**PRODUKTION NACH AKTIVITÄTEN**  
**PRODUCTION BY ACTIVITY**  
**PRODUCTION PAR ACTIVITÉ**



0901	Emährungsgewerbe <sup>(1)</sup> 1995 = 100										Manufacture of food products and beverages <sup>(1)</sup> 1995 = 100					Industries alimentaires <sup>(1)</sup> 1995 = 100				
	NACE Rev.1 15																			
	EU-15	EUR-11	B	DK	D	EL	E	F	IRL	I	L	NL	A	P	FIN	S	UK	US	JP	
1996	101.0	100.9	104.3	98.0	101.5	98.0	96.5	101.7	101.8	98.4	98.4	102.5	99.6	105.2	103.5	106.1	101.6	:	:	
1997	104.3	104.5	109.1	103.7	102.8	95.1	105.0	105.0	:	101.6	97.4	107.6	108.1	106.8	106.6	106.4	104.0	:	:	
1998	105.0	105.8	111.4	102.7	102.0	99.1	109.1	106.3	:	102.8	95.5	109.4	112.7	109.9	107.4	103.7	101.9	:	:	
1999	106.6	107.9	106.9	102.4	104.7	100.8	109.7	108.4	:	106.4	98.8	110.6	116.7	114.0	110.5	103.1	101.4	:	:	
1999 Jan	105.1	106.2	110.9	99.4	102.6	103.0	110.3	106.8	:	105.4	96.7	106.9	113.8	114.2	107.8	103.2	102.1	:	:	
Feb	104.1	104.8	104.7	99.4	102.2	102.8	109.6	106.9	:	103.1	98.5	104.6	113.0	113.1	110.2	104.1	102.0	:	:	
Mar	105.8	107.0	107.5	101.4	104.7	103.8	103.4	108.7	:	104.2	98.2	109.0	114.0	112.8	109.2	102.0	103.1	:	:	
Apr	105.1	106.0	107.0	103.9	102.9	103.7	108.9	106.8	:	104.4	97.5	111.8	113.0	112.4	110.0	102.3	101.9	:	:	
May	105.8	106.8	107.0	103.3	103.5	102.6	111.2	108.0	:	103.5	103.1	111.2	112.7	109.4	108.6	103.0	102.5	:	:	
Jun	106.0	107.1	95.8	99.2	105.1	106.6	109.8	108.7	:	104.8	101.1	111.8	114.9	111.4	111.6	103.3	102.6	:	:	
Jul	107.3	109.0	108.2	100.5	105.4	105.8	110.9	110.4	:	108.7	98.9	112.8	116.1	113.3	113.0	105.0	102.9	:	:	
Aug	107.2	109.0	107.3	102.5	106.5	104.3	111.1	110.4	:	108.9	100.7	109.4	115.1	113.8	111.4	100.2	103.7	:	:	
Sep	107.8	109.3	108.3	106.8	107.3	96.2	107.6	111.0	:	108.7	97.4	112.6	116.8	114.7	110.1	106.6	104.0	:	:	
Oct	107.8	109.1	108.5	105.2	105.6	96.2	106.6	111.4	:	109.8	98.5	112.5	121.1	118.8	107.9	103.9	103.6	:	:	
Nov	108.8	110.2	110.7	109.1	106.4	90.5	109.0	110.0	:	110.2	95.9	112.2	123.0	114.6	111.3	102.7	103.9	:	:	
Dec	108.3	110.4	107.4	100.4	107.5	93.7	111.3	107.4	:	104.6	98.1	112.1	120.8	116.6	115.2	99.2	103.0	:	:	
2000 Jan	104.1	104.7	107.6	104.0	103.7	:	106.9	106.5	:	102.6	96.3	104.7	102.8	110.7	107.2	97.0	102.0	:	:	
Feb	106.0	107.4	112.0	103.2	106.4	:	107.3	:	:	105.4	98.3	112.3	:	112.6	110.1	98.1	101.4	:	:	
Mar	107.2	109.0	110.3	98.4	105.8	:	107.3	:	:	107.8	:	117.1	:	:	110.2	:	101.9	:	:	

0902	Textilgewerbe <sup>(1)</sup> 1995 = 100										Manufacture of textiles <sup>(1)</sup> 1995 = 100					Industrie textile <sup>(1)</sup> 1995 = 100				
	NACE Rev.1 17																			
	EU-15	EUR-11	B	DK	D	EL	E	F	IRL	I	L	NL	A	P	FIN	S	UK	US	JP	
1996	96.5	96.1	101.0	108.2	94.2	96.8	94.8	92.5	94.8	94.8	81.4	101.2	97.9	105.3	105.1	98.8	98.1	98.6	96.7	
1997	100.4	100.7	110.5	99.9	93.8	99.7	100.3	96.4	:	102.6	93.2	108.0	103.6	107.1	107.0	98.0	98.9	101.6	:	
1998	98.3	99.2	111.0	108.6	94.1	97.3	101.3	95.0	:	99.3	98.8	112.6	106.5	100.5	107.1	92.1	92.0	100.7	:	
1999	94.2	95.2	110.5	106.2	88.2	85.8	92.8	88.7	:	97.0	91.6	111.0	101.9	:	108.5	86.2	88.6	:	:	
1999 Jan	96.0	96.9	109.2	107.8	90.3	84.8	97.8	90.7	:	96.2	:	119.4	107.2	101.4	102.4	87.5	87.5	105.2	81.3	
Feb	94.4	95.4	107.4	103.1	89.6	86.5	97.2	90.5	:	95.6	:	110.7	102.6	:	107.6	88.6	87.2	105.8	79.3	
Mar	94.6	96.2	110.1	105.0	91.3	85.1	99.2	91.8	:	95.9	:	111.3	102.8	97.9	105.8	88.8	86.5	106.2	80.6	
Apr	94.4	95.0	108.9	99.2	88.7	86.0	95.3	88.6	:	96.0	:	109.3	104.1	97.8	105.3	92.2	89.1	107.6	79.3	
May	95.3	96.0	108.5	101.9	89.9	87.9	95.3	89.2	:	96.4	:	111.0	102.7	:	111.3	89.4	90.2	107.9	78.1	
Jun	93.2	94.8	111.0	102.7	88.7	88.8	90.6	87.8	:	95.0	:	109.1	100.8	:	113.4	86.7	88.6	110.0	79.8	
Jul	94.6	95.7	110.2	101.8	86.7	86.2	89.3	86.5	:	98.1	:	108.5	102.4	99.2	114.1	89.4	88.5	110.4	79.2	
Aug	94.3	95.4	110.3	101.7	91.7	86.8	86.3	86.5	:	98.9	:	108.8	100.9	103.0	106.2	81.6	89.0	109.9	80.3	
Sep	93.3	93.8	112.6	112.8	85.3	88.2	90.7	87.8	:	95.4	:	112.3	99.1	95.9	110.5	83.9	88.7	109.4	79.8	
Oct	93.7	94.6	112.7	104.7	86.8	85.0	89.5	88.0	:	96.7	:	117.2	97.8	96.7	107.5	83.9	89.0	112.0	:	
Nov	93.8	94.9	113.5	109.8	86.0	82.3	90.5	87.1	:	100.7	:	110.1	102.2	95.0	107.0	83.7	88.8	109.6	:	
Dec	92.6	93.5	112.9	123.2	88.2	82.7	91.8	86.5	:	97.8	:	105.4	100.3	94.1	112.9	81.3	88.6	107.1	:	
2000 Jan	92.6	93.0	112.9	118.7	86.9	:	90.7	85.2	:	95.4	:	110.6	97.5	:	106.5	86.8	86.9	109.2	:	
Feb	93.1	94.3	113.8	117.7	88.7	:	90.0	:	:	97.2	:	114.0	:	:	109.0	88.3	86.1	105.3	:	
Mar	93.1	94.3	114.7	127.3	88.4	:	88.6	:	:	95.0	:	114.3	:	:	106.9	:	86.1	106.2	:	

(<sup>1</sup>) Jährlich: arbeitstäglich bereinigt.  
Monatlich: saisonbereinigte Angaben.

(<sup>1</sup>) Annual: data adjusted by working days.  
Monthly: seasonally adjusted data.

(<sup>1</sup>) Annuel: données corrigées des jours ouvrables.  
Mensuel: données désaisonnalisées.

**PRODUKTION NACH AKTIVITÄTEN**  
**PRODUCTION BY ACTIVITY**  
**PRODUCTION PAR ACTIVITÉ**



	NACE Rev.1 18																		
	EU-15	EUR-11	B	DK	D	EL	E	F	IRL	I	L	NL	A	P	FIN	S	UK	US	JP
<b>0903</b>	Bekleidungsgewerbe <sup>(1)</sup> 1995 = 100									Manufacture of wearing apparel <sup>(1)</sup> 1995 = 100					Industrie de l'habillement et des fourrures <sup>(1)</sup> 1995 = 100				
1996	95.3	95.1	76.0	100.1	91.8	85.8	95.6	81.8	99.6	100.6	:	93.5	88.1	113.5	99.6	94.9	97.6	97.3	:
1997	91.7	91.6	64.5	104.2	85.8	82.9	97.7	74.7	84.4	100.6	:	95.4	77.8	109.6	97.8	103.7	91.6	95.4	:
1998	89.5	90.3	54.1	102.8	81.4	77.9	100.6	68.0	75.6	100.6	:	100.1	78.2	116.9	92.8	98.8	84.5	90.3	:
1999	80.7	81.6	38.6	93.0	71.0	79.7	95.8	60.0	:	91.8	:	104.2	67.2	:	86.5	75.9	74.7	:	:
1999 Jan	85.9	87.1	43.1	101.7	77.4	83.6	100.4	62.7	91.8	97.8	:	112.5	76.6	114.3	92.3	79.9	74.7	119.3	:
Feb	84.8	86.0	42.1	99.8	77.5	75.6	101.8	63.4	82.7	95.7	:	103.7	73.2	:	86.8	84.4	74.2	125.9	:
Mar	83.0	83.8	41.7	96.6	74.4	79.8	98.0	63.7	67.9	95.8	:	107.2	68.4	104.6	88.5	82.7	73.8	125.8	:
Apr	82.0	82.9	40.6	97.6	73.9	80.7	97.6	61.5	50.4	94.1	:	105.3	66.0	99.4	84.1	72.4	76.5	125.3	:
May	81.5	82.1	39.8	110.8	74.7	83.5	92.5	61.9	66.2	92.5	:	108.8	64.6	:	85.4	79.4	75.9	122.8	:
Jun	81.2	82.3	38.4	101.0	75.3	69.4	97.8	61.8	61.7	92.1	:	101.5	68.2	:	89.1	73.0	75.2	133.0	:
Jul	80.9	81.6	39.6	86.1	70.3	91.6	90.9	56.5	:	90.4	:	100.1	70.8	114.7	97.2	81.3	75.8	133.4	:
Aug	80.0	81.2	39.2	74.2	70.2	78.1	101.9	56.5	:	94.5	:	113.9	66.9	106.6	83.5	73.0	74.7	136.4	:
Sep	77.7	78.0	36.7	82.6	64.2	75.0	93.8	57.3	:	86.3	:	90.9	67.0	103.0	87.8	77.3	73.6	126.1	:
Oct	76.9	77.1	35.3	81.4	65.6	74.9	88.0	54.0	:	87.5	:	113.3	61.9	99.4	78.2	64.1	73.9	131.4	:
Nov	78.2	79.0	33.6	89.6	64.5	78.3	92.1	55.4	:	89.9	:	97.1	63.9	107.4	85.9	73.4	72.8	132.0	:
Dec	78.0	78.7	32.8	95.1	66.3	86.5	98.1	55.3	:	87.0	:	95.8	59.9	109.2	84.0	69.7	71.9	132.0	:
2000 Jan	76.7	77.3	34.1	82.5	65.7	:	92.3	54.4	:	86.5	:	105.2	63.6	:	78.2	71.7	73.3	130.0	:
Feb	76.5	77.1	52.6	76.9	60.6	:	92.8	:	:	87.0	:	106.6	:	:	85.2	68.8	73.3	125.9	:
Mar	76.5	77.2	44.4	77.9	64.9	:	96.9	:	:	85.2	:	108.9	:	:	86.0	:	73.2	125.2	:

	NACE Rev.1 19																		
	EU-15	EUR-11	B	DK	D	EL	E	F	IRL	I	L	NL	A	P	FIN	S	UK	US	JP
<b>0904</b>	Ledergewerbe <sup>(1)</sup> 1995 = 100									Tanning and dressing of leather <sup>(1)</sup> 1995 = 100					Industrie du cuir et de la chaussure <sup>(1)</sup> 1995 = 100				
1996	95.7	95.5	104.5	91.8	90.9	84.6	94.1	89.0	:	99.1	:	96.4	92.1	97.9	98.7	104.2	98.2	:	:
1997	96.7	96.1	106.0	100.6	89.5	74.5	99.0	88.0	:	100.5	:	100.3	97.2	93.9	99.3	102.8	103.8	:	:
1998	92.3	92.7	110.8	105.4	87.3	65.3	101.5	85.0	:	92.7	:	108.1	100.3	94.6	102.1	100.2	89.2	:	:
1999	91.2	91.8	114.7	101.3	86.7	61.4	117.4	87.6	:	88.5	:	97.9	94.6	85.6	89.3	99.3	86.6	:	:
1999 Jan	93.3	93.5	119.4	112.8	87.9	65.8	95.4	81.0	:	92.4	:	101.7	98.3	93.5	92.3	103.5	89.1	:	:
Feb	92.1	92.6	110.0	107.5	86.2	62.3	109.1	78.9	:	90.1	:	103.7	103.2	90.4	103.9	100.7	87.7	:	:
Mar	93.5	93.8	121.0	88.4	89.1	65.2	109.3	78.4	:	89.7	:	96.1	99.0	89.1	86.2	92.3	89.8	:	:
Apr	91.7	92.2	122.0	105.3	87.2	58.0	112.4	76.8	:	89.5	:	98.6	99.4	87.3	86.3	96.5	84.3	:	:
May	91.7	92.3	122.4	109.5	87.4	64.0	117.6	76.6	:	89.2	:	105.3	97.8	84.1	94.8	99.3	83.7	:	:
Jun	88.9	89.9	117.2	101.5	88.1	65.7	121.1	74.2	:	86.0	:	98.6	95.3	86.6	92.9	89.1	82.7	:	:
Jul	90.8	91.2	117.5	93.0	87.6	66.6	121.1	75.7	:	87.1	:	108.2	95.7	86.0	55.8	107.4	87.0	:	:
Aug	90.6	91.3	112.2	84.9	87.9	51.8	113.9	75.7	:	91.2	:	108.0	87.7	85.1	90.3	94.0	87.2	:	:
Sep	91.3	91.7	114.5	107.4	85.7	51.6	116.3	74.3	:	88.3	:	96.4	89.2	84.4	86.2	121.9	86.9	:	:
Oct	89.1	90.2	109.6	100.4	86.2	55.6	124.1	75.3	:	87.2	:	88.1	90.6	80.7	81.4	98.1	83.5	:	:
Nov	90.5	91.3	110.1	102.5	87.4	60.5	131.3	72.0	:	87.0	:	85.1	91.8	80.1	92.5	94.8	84.5	:	:
Dec	90.1	90.7	99.6	95.9	86.0	63.1	134.8	73.5	:	85.7	:	85.2	87.2	79.3	81.7	91.5	83.8	:	:
2000 Jan	87.5	88.5	95.6	100.3	85.1	:	127.3	71.6	:	84.6	:	85.3	120.1	74.7	87.0	92.7	79.0	:	:
Feb	88.3	89.3	97.1	90.3	87.9	:	116.9	:	:	86.2	:	98.9	:	74.2	88.3	88.9	79.2	:	:
Mar	87.1	88.2	86.4	88.6	82.7	:	122.2	:	:	85.0	:	90.5	:	:	85.0	:	79.0	:	:

(<sup>1</sup>) Jährlich: arbeitstäglich bereinigt.  
 Monatlich: saisonbereinigte Angaben.

(<sup>1</sup>) Annual: data adjusted by working days.  
 Monthly: seasonally adjusted data.

(<sup>1</sup>) Annual: données corrigées des jours ouvrables.  
 Mensuel: données désaisonnalisées.



**PRODUKTION NACH AKTIVITÄTEN**  
**PRODUCTION BY ACTIVITY**  
**PRODUCTION PAR ACTIVITÉ**



	<b>0905</b>			<b>Papiergewerbe<sup>(1)</sup></b> 1995 = 100													<b>Manufacture of pulp, paper and paper products<sup>(1)</sup></b> 1995 = 100			<b>Industrie du papier et du carton<sup>(1)</sup></b> 1995 = 100		
	NACE Rev.1 21																					
	EU-15	EUR-11	B	DK	D	EL	E	F	IRL	I	L	NL	A	P	FIN	S	UK	US	JP			
1996	97.7	97.9	103.5	93.4	99.4	95.0	99.2	98.2	96.7	96.6	:	97.9	94.2	97.9	95.5	98.0	:	99.3	:			
1997	103.2	104.6	113.9	98.4	101.8	90.4	108.0	104.3	99.5	102.7	:	106.0	102.4	99.4	109.6	106.6	:	104.3	:			
1998	103.9	106.3	121.4	94.9	102.3	87.4	114.6	103.8	104.2	104.2	:	107.1	106.4	92.3	113.0	107.2	:	104.8	:			
1999	106.4	109.6	130.9	94.5	103.9	80.8	118.5	107.0	:	109.3	:	106.3	110.3	98.7	116.9	109.9	:	:	:			
1999 Jan	103.6	106.2	124.8	92.4	100.6	78.9	115.8	106.3	101.3	108.5	:	105.0	104.3	99.8	112.8	105.8	86.7	:	:			
Feb	103.4	106.7	123.5	90.6	100.5	78.6	118.7	106.1	102.4	109.2	:	101.8	105.7	94.2	113.2	104.8	86.4	:	:			
Mar	104.5	107.6	127.0	92.3	102.2	88.0	116.3	105.4	103.1	109.9	:	107.5	107.8	93.8	112.1	107.6	87.5	:	:			
Apr	103.5	105.8	127.8	92.6	101.4	68.6	120.1	103.9	98.5	107.3	:	105.9	107.5	94.8	112.7	107.7	87.5	:	:			
May	105.6	108.4	127.9	96.6	102.3	80.7	118.6	106.5	99.7	108.5	:	104.7	108.7	97.5	116.3	109.5	87.4	:	:			
Jun	105.2	108.4	129.2	92.7	105.1	81.7	120.1	108.7	100.9	108.3	:	105.0	109.6	98.6	112.6	108.4	87.6	:	:			
Jul	106.9	109.9	134.3	99.5	102.8	82.6	115.7	108.6	:	109.4	:	106.5	111.9	97.7	114.2	110.4	88.4	:	:			
Aug	107.6	111.0	132.7	95.6	104.2	78.2	118.9	108.6	:	113.0	:	106.9	111.5	95.7	116.9	109.4	89.2	:	:			
Sep	108.0	111.6	132.6	95.0	105.3	77.3	116.6	113.3	:	109.2	:	109.0	115.1	101.8	120.4	110.7	88.9	:	:			
Oct	107.8	111.3	134.5	95.1	105.8	81.4	118.9	111.5	:	108.7	:	108.3	113.6	105.4	120.9	113.5	88.6	:	:			
Nov	110.2	114.3	138.7	95.9	108.0	85.4	121.2	111.6	:	111.3	:	105.5	114.4	106.0	123.6	115.2	88.8	:	:			
Dec	110.6	114.5	137.2	96.3	111.0	84.1	122.1	113.4	:	107.8	:	109.2	113.5	100.3	127.7	115.6	89.4	:	:			
2000 Jan	107.6	109.6	134.0	95.8	106.1	:	121.8	111.0	:	108.1	:	102.7	112.7	102.9	123.9	115.6	89.1	:	:			
Feb	107.9	110.5	135.5	96.7	107.8	:	122.1	:	:	108.6	:	105.1	:	107.2	118.8	115.1	87.8	:	:			
Mar	108.9	111.8	136.5	96.1	107.1	:	125.7	:	:	107.7	:	107.4	:	:	124.5	:	88.9	:	:			

	<b>0906</b>			<b>Chemische Industrie<sup>(1)</sup></b> 1995 = 100													<b>Manufacture of chemicals and chemical products<sup>(1)</sup></b> 1995 = 100			<b>Industrie chimique<sup>(1)</sup></b> 1995 = 100		
	NACE Rev.1 24																					
	EU-15	EUR-11	B	DK	D	EL	E	F	IRL	I	L	NL	A	P	FIN	S	UK	US	JP			
1996	102.7	102.8	104.0	104.2	104.9	107.6	99.7	102.1	118.6	100.7	112.1	96.3	100.8	103.0	103.3	107.3	:	102.2	101.1			
1997	108.4	109.2	116.2	114.0	110.9	111.6	106.7	105.9	156.4	105.1	132.4	101.4	102.8	106.9	109.6	113.4	:	106.9	:			
1998	111.3	112.3	116.8	121.1	111.4	120.9	110.6	111.3	202.3	104.9	180.7	101.8	114.6	110.8	112.3	117.5	:	107.7	:			
1999	115.5	116.5	124.4	141.2	116.3	122.6	115.1	114.5	:	104.8	157.2	105.6	122.8	:	117.0	121.1	:	:	:			
1999 Jan	111.1	112.3	115.5	129.4	113.4	120.0	112.6	112.9	208.1	101.7	174.0	100.7	107.9	111.8	111.7	120.8	102.2	:	:			
Feb	111.4	112.4	117.9	135.5	111.3	122.0	108.6	110.7	230.2	102.4	154.3	102.0	114.2	109.8	111.7	120.8	102.4	:	:			
Mar	114.7	115.4	119.7	140.3	115.8	122.2	116.3	115.9	200.0	105.1	162.2	102.9	114.2	108.6	117.1	124.3	104.2	:	:			
Apr	112.8	113.9	122.2	137.1	112.8	125.9	114.6	115.4	207.4	104.1	153.1	101.6	115.8	106.9	118.5	119.5	103.8	:	:			
May	113.6	114.8	125.0	138.8	114.9	123.6	115.3	114.4	197.8	104.6	139.2	103.6	118.1	108.2	118.5	120.7	104.1	:	:			
Jun	114.8	115.7	123.9	139.4	114.5	121.6	112.4	116.3	216.9	103.8	162.4	105.8	118.0	112.0	116.2	119.4	105.1	:	:			
Jul	115.6	116.4	124.7	147.6	116.5	123.2	116.4	117.6	:	106.4	147.5	105.4	122.9	107.1	117.0	120.9	106.8	:	:			
Aug	116.9	117.6	126.1	148.7	118.1	121.8	117.9	117.6	:	105.8	171.7	107.6	126.6	:	115.3	114.7	108.3	:	:			
Sep	117.7	118.4	127.6	146.5	119.6	117.1	116.0	116.3	:	106.6	159.0	108.1	127.9	:	121.7	123.4	108.9	:	:			
Oct	118.5	118.8	128.3	142.3	118.5	123.7	117.7	118.2	:	106.9	140.3	108.9	128.4	114.5	122.5	128.4	111.1	:	:			
Nov	121.0	121.5	130.5	146.5	119.9	125.5	120.2	124.3	:	108.0	160.4	114.4	141.8	115.9	116.8	129.7	112.2	:	:			
Dec	119.3	120.9	131.4	144.2	122.2	122.5	117.5	122.3	:	104.2	174.1	106.0	134.7	112.7	116.5	111.4	109.9	:	:			
2000 Jan	117.7	118.2	130.7	153.3	115.0	:	116.6	120.6	:	106.0	172.3	108.2	133.5	105.8	119.6	118.9	110.3	:	:			
Feb	117.9	118.6	128.1	147.1	119.8	:	117.6	:	:	106.3	156.6	108.5	:	104.3	118.4	123.1	108.7	:	:			
Mar	117.3	118.5	126.6	146.5	116.3	:	114.2	:	:	107.0	:	111.8	:	:	105.2	:	107.6	:	:			

<sup>(1)</sup> Jährlich: arbeitstäglich bereinigt.  
Monatlich: saisonbereinigte Angaben.

<sup>(1)</sup> Annual: data adjusted by working days.  
Monthly: seasonally adjusted data.

<sup>(1)</sup> Annual: données corrigées des jours ouvrables.  
Mensuel: données désaisonnalisées.

**PRODUKTION NACH AKTIVITÄTEN**  
**PRODUCTION BY ACTIVITY**  
**PRODUCTION PAR ACTIVITÉ**



0907	Herstellung von Gummi- und Kunststoffwaren <sup>(1)</sup> 1995 = 100									Manufacture of rubber and plastic products <sup>(1)</sup> 1995 = 100					Industrie du caoutchouc et des plastiques <sup>(1)</sup> 1995 = 100				
	NACE Rev.1 25																		
	EU-15	EUR-11	B	DK	D	EL	E	F	IRL	I	L	NL	A	P	FIN	S	UK	US	JP
1996	99.2	99.4	102.2	100.0	99.2	106.0	102.1	100.3	:	94.5	100.3	101.5	99.7	117.1	101.2	98.6	:	:	:
1997	104.6	105.5	111.9	108.1	104.6	106.2	109.3	104.8	:	103.7	106.7	103.9	103.1	131.5	108.2	106.5	:	:	:
1998	109.2	110.6	116.5	111.5	109.2	117.3	119.6	111.7	:	105.0	115.2	107.3	111.2	136.9	115.7	107.8	:	:	:
1999	112.2	114.4	122.1	114.9	110.9	128.3	132.8	116.8	:	106.1	119.6	109.1	115.8	:	119.7	102.5	:	:	:
1999 Jan	110.4	111.8	118.7	109.4	109.7	118.7	124.1	110.9	:	102.8	115.8	106.3	112.1	149.1	113.1	104.3	101.1	:	:
Feb	109.4	110.9	118.6	112.0	108.4	125.7	126.2	109.1	:	104.3	112.5	106.3	110.1	:	116.4	104.6	99.7	:	:
Mar	110.4	112.6	118.8	112.5	108.8	120.5	129.8	110.2	:	102.5	116.1	103.8	113.3	149.4	114.5	103.5	99.1	:	:
Apr	109.7	111.6	119.7	113.2	111.5	125.8	126.1	110.5	:	103.6	116.9	105.8	112.7	150.7	114.8	105.2	99.7	:	:
May	112.0	113.7	122.3	118.7	109.7	126.4	133.1	115.1	:	105.8	120.4	108.0	114.4	155.6	118.9	104.6	101.3	:	:
Jun	111.8	114.2	120.0	111.6	110.7	127.8	133.1	114.6	:	104.4	116.9	107.6	114.4	161.4	117.8	103.1	101.0	:	:
Jul	112.5	114.6	124.1	123.1	109.8	129.7	132.2	114.7	:	106.2	119.9	114.5	117.7	160.8	120.3	104.1	102.2	:	:
Aug	112.9	114.9	121.3	110.7	113.5	129.8	160.4	114.7	:	109.5	131.6	115.8	117.2	157.8	120.1	103.7	102.3	:	:
Sep	113.4	116.0	122.3	114.9	113.4	130.8	133.7	116.3	:	107.3	124.0	113.1	115.7	159.9	123.2	100.7	101.9	:	:
Oct	113.9	116.8	126.1	115.6	113.3	132.8	135.2	118.5	:	107.8	122.4	112.9	119.2	165.1	121.1	100.4	100.8	:	:
Nov	115.2	118.2	127.4	117.3	114.4	133.3	136.9	121.0	:	109.9	120.9	110.4	120.3	165.0	129.7	100.8	100.1	:	:
Dec	114.4	117.1	127.5	118.7	114.1	133.6	138.1	114.9	:	109.2	126.4	104.4	121.5	169.5	127.9	95.7	99.0	:	:
2000 Jan	114.4	117.4	125.7	114.5	115.3	:	136.9	115.3	:	109.2	116.4	102.2	116.9	171.4	132.6	99.5	98.8	:	:
Feb	115.6	118.6	124.7	112.2	116.6	:	133.1	:	:	109.3	113.6	110.5	:	:	134.7	99.4	99.0	:	:
Mar	116.1	118.7	125.2	113.2	116.3	:	132.3	:	:	110.3	:	107.3	:	:	134.1	:	99.9	:	:

0908	Metallerzeugung und -bearbeitung <sup>(1)</sup> 1995 = 100									Manufacture of basic metals <sup>(1)</sup> 1995 = 100					Métallurgie <sup>(1)</sup> 1995 = 100				
	NACE Rev.1 27																		
	EU-15	EUR-11	B	DK	D	EL	E	F	IRL	I	L	NL	A	P	FIN	S	UK	US	JP
1996	97.7	97.0	99.4	93.8	94.7	96.8	97.1	97.1	107.0	98.9	93.7	97.6	96.3	102.0	105.8	102.1	:	102.9	100.0
1997	103.8	103.8	99.9	104.9	103.8	107.8	103.7	104.4	:	101.5	102.8	102.4	111.2	114.0	112.5	106.6	:	109.0	:
1998	104.8	105.5	103.1	102.7	104.7	112.3	108.4	107.6	:	100.4	104.6	102.5	114.6	120.4	120.1	106.2	:	108.1	:
1999	102.1	103.1	103.3	100.8	101.2	108.1	109.5	106.4	:	92.6	114.1	101.0	114.7	135.6	124.8	103.7	:	:	:
1999 Jan	99.4	100.1	102.6	95.8	98.9	105.5	105.3	106.3	:	96.1	104.7	100.0	108.4	128.9	120.3	96.4	93.4	100.4	90.0
Feb	100.3	101.2	98.7	93.3	99.6	101.1	105.8	104.9	:	90.5	108.5	100.2	111.9	130.3	122.0	110.0	94.2	95.5	90.2
Mar	100.0	100.9	99.4	97.6	100.3	103.0	104.8	104.2	:	86.0	112.4	104.7	112.9	132.5	121.5	99.0	96.1	105.9	88.5
Apr	100.4	100.6	102.5	94.5	99.6	103.1	103.3	104.5	:	87.0	108.8	98.7	112.2	153.3	121.3	98.6	95.6	94.2	86.5
May	100.8	101.5	103.5	100.7	99.2	106.5	106.8	105.9	:	90.4	107.9	101.3	112.2	127.8	126.0	100.6	94.2	102.3	86.1
Jun	101.2	102.0	101.2	94.7	100.0	107.6	107.7	106.5	:	92.4	112.6	94.7	112.8	121.1	120.0	106.6	94.2	98.4	89.2
Jul	103.2	104.5	106.8	107.6	98.1	110.4	112.1	107.8	:	95.6	128.0	97.8	114.8	133.4	124.9	107.8	94.2	102.2	91.4
Aug	103.0	105.5	103.4	103.2	102.7	116.4	115.0	107.8	:	96.1	109.8	100.0	114.4	132.9	128.2	102.5	93.9	101.3	95.1
Sep	101.8	102.5	101.9	104.1	101.5	107.5	106.9	104.9	:	92.1	120.6	101.2	117.2	141.7	129.0	103.3	94.6	106.8	94.8
Oct	104.3	105.6	107.0	104.3	100.9	108.2	114.8	108.9	:	99.1	124.6	105.8	116.5	141.2	127.2	104.0	93.6	93.8	:
Nov	105.9	107.4	108.2	103.1	102.9	113.2	115.8	111.7	:	96.2	119.6	107.4	121.9	146.9	127.0	108.0	94.1	95.2	:
Dec	105.5	107.0	106.1	111.3	107.1	114.4	122.4	113.6	:	92.7	111.2	100.0	120.4	130.4	130.9	106.0	95.3	90.3	:
2000 Jan	103.7	104.7	105.6	110.2	103.8	:	121.4	109.8	:	94.2	105.5	98.1	116.4	139.7	126.8	113.5	93.3	94.9	:
Feb	106.0	107.7	108.3	111.4	104.5	:	127.3	:	:	94.3	110.8	101.6	:	137.2	130.0	105.2	94.2	89.4	:
Mar	107.3	108.7	105.7	105.3	105.7	:	124.0	:	:	97.2	:	102.2	:	:	128.1	:	94.1	95.3	:

(<sup>1</sup>) Jährlich: arbeitstäglich bereinigt.  
 Monatlich: saisonbereinigte Angaben.

(<sup>1</sup>) Annual: data adjusted by working days.  
 Monthly: seasonally adjusted data.

(<sup>1</sup>) Annuel: données corrigées des jours ouvrables.  
 Mensuel: données désaisonnalisées.

**PRODUKTION NACH AKTIVITÄTEN**  
**PRODUCTION BY ACTIVITY**  
**PRODUCTION PAR ACTIVITÉ**



	Erzeugung von Roheisen, Stahl und Ferrolegerungen (EGKS) <sup>(1)</sup> 1995 = 100										Manufacture of basic iron and steel (ECSC) <sup>(1)</sup> 1995 = 100					Sidérurgie (CECA) <sup>(1)</sup> 1995 = 100			
	NACE Rev1. 271																		
	EU-15	EUR-11	B	DK	D	EL	E	F	IRL	I	L	NL	A	P	FIN	S	UK	US	JP
1996	95.3	:	94.5	:	95.5	:	90.6	97.6	:	89.2	99.3	:	:	91.5	:	:	:	:	:
1997	102.7	:	90.7	:	106.4	:	97.5	109.4	:	94.1	106.9	:	:	110.1	:	:	:	:	:
1998	102.9	:	97.4	:	105.4	:	104.0	110.2	:	94.4	107.3	:	:	105.4	:	:	:	:	:
1999	101.5	:	94.3	:	102.5	:	108.9	111.0	:	91.7	:	:	:	:	:	:	:	:	:
1999 Jan	99.4	:	95.5	:	97.0	:	106.6	109.3	:	95.2	:	:	:	:	:	:	89.0	:	:
Feb	98.6	:	90.6	:	98.2	:	104.5	107.9	:	87.9	:	:	:	:	:	:	92.0	:	:
Mar	98.1	:	87.7	:	99.7	:	97.0	105.2	:	84.2	:	:	:	:	:	:	96.3	:	:
Apr	99.5	:	92.8	:	99.8	:	100.5	107.3	:	87.2	:	:	:	:	:	:	94.4	:	:
May	99.7	:	93.4	:	99.3	:	103.4	109.1	:	92.8	:	:	:	:	:	:	92.2	:	:
Jun	101.0	:	92.6	:	102.7	:	108.8	109.0	:	93.8	:	:	:	:	:	:	91.2	:	:
Jul	103.0	:	97.3	:	101.5	:	114.7	112.8	:	95.5	:	:	:	:	:	:	92.6	:	:
Aug	103.6	:	96.0	:	103.6	:	115.8	112.8	:	87.2	:	:	:	:	:	:	92.7	:	:
Sep	101.3	:	88.5	:	106.6	:	93.9	109.3	:	86.9	:	:	:	:	:	:	94.8	:	:
Oct	104.1	:	95.9	:	103.9	:	118.3	112.4	:	98.6	:	:	:	:	:	:	91.9	:	:
Nov	105.2	:	100.4	:	103.9	:	118.8	115.9	:	95.2	:	:	:	:	:	:	91.6	:	:
Dec	104.9	:	101.1	:	114.2	:	123.5	117.1	:	93.9	:	:	:	:	:	:	93.1	:	:
2000 Jan	106.0	:	100.6	:	108.5	:	117.0	112.4	:	96.5	:	:	:	:	:	:	94.8	:	:
Feb	108.4	:	103.6	:	109.1	:	127.0	:	:	96.8	:	:	:	:	:	:	94.7	:	:
Mar	108.8	:	103.6	:	111.3	:	127.8	:	:	93.3	:	:	:	:	:	:	95.1	:	:

	Maschinenbau <sup>(1)</sup> 1995 = 100										Manufacture of machinery and equipment <sup>(1)</sup> 1995 = 100					Fabrication de machines et équipements <sup>(1)</sup> 1995 = 100			
	NACE Rev1. 29																		
	EU-15	EUR-11	B	DK	D	EL	E	F	IRL	I	L	NL	A	P	FIN	S	UK	US	JP
1996	100.0	101.6	100.1	98.3	100.6	110.1	101.4	103.3	103.2	101.6	123.4	:	105.5	100.4	104.7	96.5	:	:	:
1997	102.9	105.1	104.0	104.0	104.7	116.5	108.7	105.3	:	103.0	107.3	:	106.4	102.1	111.3	97.1	:	:	:
1998	105.8	108.6	107.6	105.4	109.5	117.9	116.0	106.9	:	102.7	123.8	:	120.0	103.4	111.1	97.1	:	:	:
1999	103.8	107.1	99.4	99.9	107.3	121.2	118.7	107.0	:	101.1	149.1	:	123.9	:	108.8	95.5	:	:	:
1999 Jan	104.1	107.5	107.4	102.0	108.3	111.4	113.4	106.4	:	102.9	115.7	:	117.6	106.5	112.9	92.7	90.5	:	:
Feb	102.9	106.1	96.8	101.3	106.9	113.3	118.2	107.1	:	100.0	129.4	:	125.1	105.1	108.3	91.4	90.0	:	:
Mar	103.1	105.9	101.9	104.4	106.4	118.3	122.8	107.7	:	99.3	129.9	:	121.5	102.4	106.0	99.4	90.9	:	:
Apr	103.3	106.3	97.8	101.6	107.9	137.0	115.8	106.4	:	99.6	147.5	:	122.4	103.2	111.8	93.2	90.7	:	:
May	103.4	106.2	97.4	102.2	107.7	123.9	119.6	107.5	:	99.1	154.5	:	125.6	:	109.9	93.6	90.5	:	:
Jun	103.2	106.5	97.9	99.5	108.5	122.9	116.0	108.3	:	100.2	128.4	:	125.5	103.7	108.8	93.1	89.2	:	:
Jul	103.6	107.1	99.9	97.4	104.9	124.5	117.2	107.2	:	102.1	131.8	:	121.2	105.8	111.2	104.5	90.6	:	:
Aug	104.4	108.2	96.5	95.7	109.8	116.6	121.2	107.2	:	107.4	172.8	:	122.8	102.9	103.2	89.6	90.7	:	:
Sep	104.7	108.2	100.2	97.4	108.8	127.0	121.6	107.2	:	102.9	164.8	:	125.7	104.0	108.0	99.1	90.0	:	:
Oct	104.4	108.2	99.7	96.0	108.8	122.7	118.7	107.5	:	102.3	179.4	:	119.1	108.0	109.3	100.5	89.6	:	:
Nov	104.5	107.9	99.9	98.8	107.5	118.2	120.7	108.8	:	103.5	163.1	:	131.9	104.3	107.0	96.5	90.0	:	:
Dec	104.8	108.3	101.1	101.6	107.9	118.8	119.5	111.2	:	103.5	167.5	:	126.1	101.9	109.6	91.8	90.6	:	:
2000 Jan	105.2	109.2	98.2	97.4	111.9	:	126.7	111.5	:	100.7	118.6	:	127.3	104.6	106.6	93.1	87.0	:	:
Feb	106.0	110.1	106.4	98.1	113.3	:	123.5	:	:	103.1	131.1	:	:	100.4	108.5	95.5	87.2	:	:
Mar	106.2	110.8	104.8	103.5	113.3	:	124.5	:	:	102.8	:	:	:	:	107.7	:	88.2	:	:

<sup>(1)</sup> Jährlich: arbeitstäglich bereinigt.  
Monatlich: saisonbereinigte Angaben.

<sup>(1)</sup> Annual: data adjusted by working days.  
Monthly: seasonally adjusted data.

<sup>(1)</sup> Annual: données corrigées des jours ouvrables.  
Mensuel: données désaisonnalisées.

**PRODUKTION NACH AKTIVITÄTEN**  
**PRODUCTION BY ACTIVITY**  
**PRODUCTION PAR ACTIVITÉ**



	<b>0911</b>		Herstellung von Geräten der Elektrizitätserzeugung, -verteilung u. ä. <sup>(1)</sup> -1995 = 100																Manufacture of electrical machinery and apparatus <sup>(1)</sup> 1995 = 100				Fabrication de machines et appareils électriques <sup>(1)</sup> 1995 = 100			
	NACE Rev.1 31																									
	EU-15	EUR-11	B	DK	D	EL	E	F	IRL	I	L	NL	A	P	FIN	S	UK	US	JP							
1996	100.1	99.7	:	106.3	100.4	106.3	100.5	97.9	:	88.2	95.0	111.6	109.8	103.4	108.0	98.3	:	:	:							
1997	105.2	105.7	:	118.4	106.2	122.5	112.9	102.2	:	93.2	114.8	113.1	121.2	109.1	116.1	103.8	:	:	:							
1998	111.6	113.0	:	120.7	112.2	130.4	124.3	109.3	:	95.5	94.9	117.2	171.0	116.3	124.5	110.6	:	:	:							
1999	114.7	115.9	:	138.2	114.1	131.6	129.9	110.1	:	93.9	70.5	114.9	215.4	:	125.0	118.3	:	:	:							
1999 Jan	112.9	114.2	:	135.9	113.7	124.5	127.3	100.1	:	95.3	71.1	119.3	171.8	106.8	120.4	109.6	99.9	:	:							
Feb	110.2	110.9	:	141.5	113.4	133.8	125.4	97.7	:	92.2	67.4	109.9	162.0	118.1	120.4	115.1	100.4	:	:							
Mar	112.8	113.6	:	139.6	113.6	126.8	128.1	98.1	:	90.3	118.6	115.4	193.1	120.6	117.7	121.5	99.9	:	:							
Apr	111.7	113.1	:	120.8	113.0	130.8	123.2	100.5	:	92.4	61.8	111.0	207.0	118.3	119.4	115.0	97.6	:	:							
May	113.1	113.0	:	149.6	114.4	138.4	129.6	101.1	:	91.6	60.9	112.8	209.8	122.6	120.3	114.6	97.6	:	:							
Jun	114.6	116.5	:	147.1	115.8	132.5	134.6	103.3	:	93.0	60.9	118.1	212.7	:	125.4	113.8	96.3	:	:							
Jul	114.8	116.0	:	140.9	113.1	132.1	130.4	104.1	:	93.3	67.6	126.5	160.9	:	118.3	117.5	100.3	:	:							
Aug	115.5	117.2	:	132.6	114.6	150.6	128.2	104.1	:	93.3	63.6	115.9	250.4	128.2	126.6	115.1	100.4	:	:							
Sep	116.7	118.0	:	138.0	116.7	129.4	134.8	105.5	:	94.6	62.0	110.5	235.8	127.0	133.0	121.4	102.1	:	:							
Oct	116.7	118.1	:	139.4	112.8	128.8	130.7	105.6	:	96.1	72.7	118.3	261.5	128.8	129.7	128.4	101.0	:	:							
Nov	118.6	120.2	:	139.3	116.4	131.8	132.2	106.2	:	95.9	63.5	105.4	276.1	130.2	129.3	122.6	102.4	:	:							
Dec	119.4	120.4	:	140.7	117.9	119.1	135.1	108.0	:	98.6	69.6	116.8	227.1	141.1	137.5	124.6	108.0	:	:							
2000 Jan	116.4	118.4	:	124.1	114.2	:	134.7	108.3	:	96.4	69.6	115.9	266.7	141.8	131.3	123.9	97.2	:	:							
Feb	119.0	121.2	:	124.9	116.6	:	138.6	:	:	98.3	67.2	116.7	:	130.2	129.0	127.0	96.9	:	:							
Mar	119.1	121.4	:	132.2	115.9	:	140.2	:	:	99.8	:	115.6	:	:	131.8	:	96.2	:	:							

	<b>0912</b>		Fahrzeugbau <sup>(1)(2)</sup> 1995 = 100																Manufacture of transport equipment <sup>(1)(2)</sup> 1995 = 100				Fabrication de matériels de transport <sup>(1)(2)</sup> 1995 = 100			
	NACE Rev.1 35																									
	EU-15	EUR-11	B	DK	D	EL	E	F	IRL	I	L	NL	A	P	FIN	S	UK	US	JP							
1996	100.7	99.7	98.9	92.5	92.8	98.9	100.3	104.4	124.3	104.6	:	101.0	91.0	82.2	93.6	101.9	:	:	:							
1997	107.5	106.0	110.8	88.4	88.4	95.4	138.3	111.2	137.4	115.1	:	109.7	96.4	71.8	92.9	110.5	:	:	:							
1998	113.2	111.9	112.0	85.3	90.7	102.9	145.9	123.3	146.3	115.1	:	112.3	123.5	89.1	95.3	108.3	:	:	:							
1999	115.9	112.9	135.2	68.9	93.6	103.7	150.1	125.0	:	110.9	:	112.1	126.0	81.7	91.0	105.8	:	:	:							
1999 Jan	117.0	111.4	120.2	85.4	93.3	102.9	148.0	107.8	145.3	110.6	:	126.3	131.6	89.1	96.0	103.5	135.1	:	:							
Feb	113.6	109.4	137.4	76.2	90.9	104.9	155.6	104.1	142.8	106.8	:	118.4	136.7	89.6	91.6	103.7	135.9	:	:							
Mar	113.7	113.1	126.8	73.2	93.1	103.1	158.6	105.2	162.4	109.9	:	121.6	151.2	86.8	93.8	100.4	135.7	:	:							
Apr	116.9	114.0	128.2	67.4	94.1	107.0	154.8	108.0	152.5	113.1	:	114.1	129.7	84.3	91.2	104.4	135.1	:	:							
May	115.9	112.2	131.7	74.3	93.4	102.8	155.0	107.9	156.5	107.9	:	116.3	129.8	81.8	92.4	104.8	134.6	:	:							
Jun	115.7	114.2	139.1	65.8	95.9	101.4	148.4	110.6	137.0	110.3	:	111.2	128.4	83.3	93.1	107.5	133.9	:	:							
Jul	115.1	114.3	147.9	64.8	95.9	103.9	144.9	111.8	:	116.2	:	112.4	134.7	74.9	90.5	120.1	134.4	:	:							
Aug	116.4	112.2	139.1	66.1	93.6	99.0	154.7	111.8	:	112.6	:	99.0	128.2	81.6	87.2	96.9	135.2	:	:							
Sep	115.2	113.9	139.2	66.6	96.2	105.5	147.3	112.0	:	109.4	:	110.5	121.5	81.8	87.3	107.7	135.5	:	:							
Oct	115.7	111.9	135.7	62.4	94.3	106.9	143.1	112.2	:	111.5	:	108.2	108.3	74.1	90.6	108.3	135.0	:	:							
Nov	116.4	113.3	139.9	70.4	93.3	106.1	143.0	113.3	:	114.9	:	108.7	110.1	77.9	90.7	105.4	134.4	:	:							
Dec	117.2	114.6	136.4	51.6	94.4	98.3	148.1	113.8	:	110.9	:	100.4	106.6	76.4	87.6	106.1	133.9	:	:							
2000 Jan	115.2	114.1	140.6	51.0	97.7	:	146.6	113.5	:	111.8	:	115.3	132.5	71.5	90.5	104.8	132.3	:	:							
Feb	116.6	114.6	127.2	59.2	98.1	:	150.1	:	:	116.6	:	110.1	:	70.8	90.3	106.2	130.6	:	:							
Mar	116.0	115.4	137.2	64.0	99.5	:	145.8	:	:	118.6	:	114.3	:	:	89.6	:	130.0	:	:							

(<sup>1</sup>) Jährlich: arbeitstäglich bereinigt.  
 Monatlich: saisonbereinigte Angaben.

(<sup>1</sup>) Annual: data adjusted by working days.  
 Monthly: seasonally adjusted data.

(<sup>1</sup>) Annual: données corrigées des jours ouvrables.  
 Mensuel: données désaisonnalisées.

(<sup>2</sup>) Ohne Pkw.

(<sup>2</sup>) Excluding cars.

(<sup>2</sup>) Automobiles exclues.

**PRODUKTION NACH AKTIVITÄTEN**  
**PRODUCTION BY ACTIVITY**  
**PRODUCTION PAR ACTIVITÉ**



	0913	Energieversorgung <sup>(1)</sup> 1995 = 100		Electricity, gas, steam and hot water supply <sup>(1)</sup> 1995 = 100										Production et distribution d'électricité, de gaz et de chaleur <sup>(1)</sup> - 1995 = 100					
		NACE Rev.1 40																	
	EU-15	EUR-11	B	DK	D	EL	E	F	IRL	I	L	NL	A	P	FIN	S	UK	US	JP
1996	103.8	103.7	104.1	:	105.5	102.4	100.6	104.4	:	100.4	99.2	104.8	102.9	105.0	109.8	:	:	103.2	102.9
1997	104.5	104.3	106.2	:	104.7	104.2	107.0	102.3	:	103.5	98.2	106.1	104.9	101.9	109.7	:	:	103.3	:
1998	107.9	107.2	113.9	:	104.9	154.3	108.4	104.0	:	107.4	102.0	109.9	106.8	124.3	111.2	:	:	:	:
1999	111.4	110.3	113.3	:	105.5	198.5	115.1	106.2	:	111.4	99.8	111.2	112.2	144.3	110.3	:	:	:	:
1999 Jan	106.9	106.7	112.7	:	104.9	188.1	110.3	99.2	:	107.9	98.0	103.3	105.6	135.0	110.8	:	:	82.0	:
Feb	112.0	112.0	116.4	:	106.9	192.1	110.8	105.3	:	109.9	102.7	112.4	112.3	142.0	112.3	:	:	87.3	:
Mar	109.8	109.5	111.8	:	105.0	183.5	109.2	104.2	:	110.4	98.6	110.6	110.8	143.4	109.4	:	:	91.2	:
Apr	108.3	107.1	112.4	:	105.7	181.3	107.2	104.9	:	106.5	97.7	109.3	106.9	146.8	108.2	:	:	92.4	:
May	110.2	108.5	111.3	:	106.0	179.8	112.6	103.4	:	107.3	98.0	109.9	118.7	151.7	108.6	:	:	91.0	:
Jun	112.4	109.7	112.2	:	105.8	195.7	114.4	105.8	:	110.4	95.8	113.3	115.4	150.6	106.5	:	:	88.3	:
Jul	114.5	111.3	113.0	:	105.4	206.7	116.1	109.8	:	112.5	80.6	117.1	112.7	149.3	106.4	:	:	85.5	:
Aug	115.3	111.2	111.4	:	104.2	210.7	117.0	109.8	:	119.4	99.1	113.9	111.4	142.5	108.7	:	:	84.0	:
Sep	111.6	108.9	110.8	:	103.4	210.6	121.3	107.5	:	112.3	99.7	112.8	107.4	138.4	111.4	:	:	84.2	:
Oct	112.5	111.1	113.1	:	104.9	210.0	120.5	107.3	:	111.0	104.7	112.6	110.4	138.6	112.4	:	:	86.3	:
Nov	114.4	114.7	115.2	:	106.3	205.9	122.5	108.1	:	113.0	106.4	111.7	115.8	149.1	111.0	:	:	88.7	:
Dec	112.0	113.1	112.4	:	104.6	209.5	121.1	106.7	:	117.1	107.6	111.2	112.9	144.9	114.0	:	:	91.0	:
2000 Jan	112.9	113.4	109.9	:	105.5	:	124.7	105.1	:	117.5	100.7	106.4	114.1	146.3	112.6	:	:	93.7	:
Feb	110.0	109.9	110.9	:	105.0	:	124.7	:	:	114.4	101.4	106.3	:	147.9	108.2	:	:	94.7	:
Mar	112.5	112.5	115.2	:	103.9	:	125.5	:	:	118.0	:	112.9	:	:	112.3	:	:	94.7	:

<sup>(1)</sup> Jährlich: arbeitstäglich bereinigt.  
 Monatlich: saisonbereinigte Angaben.

<sup>(1)</sup> Annual: data adjusted by working days.  
 Monthly: seasonally adjusted data.

<sup>(1)</sup> Annuel: données corrigées des jours ouvrables.  
 Mensuel: données désaisonnalisées.

**INDUSTRIELLER ERZEUGERPREISINDEX**  
**INDUSTRIAL PRODUCER PRICE INDEX**  
**INDICE DES PRIX À LA PRODUCTION INDUSTRIELLE**



1001	Industrie insgesamt (ohne Baugewerbe) 1995 = 100																			Total industry (excluding construction) 1995 = 100																			Ensemble de l'industrie sans bâtiment 1995 = 100																		
	NACE Rev.1 C-E																																																								
	EU-15	EUR-11	B	DK	D	EL	E	F	IRL	I	L	NL	A	P	FIN	S	UK	US	JP																																						
1995	100.0	100.0	100.0	100.0	100.0	100.0	100.0	100.0	100.0	100.0	100.0	100.0	:	100.0	100.0	100.0	100.0	100.0	100.0																																						
1996	100.5	100.4	100.6	101.5	98.8	105.6	101.7	100.5	101.8	101.9	95.7	101.6	:	103.8	99.1	100.6	100.6	102.4	98.2																																						
1997	101.4	101.4	102.3	103.3	99.9	110.4	102.7	100.7	101.9	103.2	98.5	104.3	:	106.1	100.4	101.7	100.3	102.3	98.9																																						
1998	100.7	100.6	101.1	102.9	99.5	113.3	102.0	98.6	101.9	103.3	101.1	103.0	:	102.2	99.0	101.3	100.2	99.7	97.6																																						
1999 Feb	99.1	98.7	98.0	102.2	97.7	113.8	101.2	96.3	101.4	102.0	99.1	100.8	:	97.0	95.8	99.7	100.5	98.0	96.3																																						
Mar	99.3	99.0	98.4	102.2	97.7	114.3	101.4	97.3	101.3	101.9	98.0	101.3	:	97.9	96.0	99.8	100.2	98.3	96.1																																						
Apr	99.8	99.6	99.5	102.9	98.3	115.7	101.6	98.4	102.1	102.1	96.8	101.4	:	99.9	96.6	100.4	100.1	99.1	95.9																																						
May	99.9	99.7	99.8	103.4	98.3	115.8	101.9	98.4	102.3	102.1	97.3	101.6	:	102.2	97.0	100.6	100.0	100.0	95.9																																						
Jun	100.0	99.9	100.0	103.9	98.4	116.0	102.2	98.6	102.6	102.1	97.8	101.8	:	103.3	97.2	100.9	99.7	100.4	95.9																																						
Jul	100.7	100.6	100.9	104.4	98.7	117.7	102.8	100.0	102.9	102.8	98.2	102.7	:	103.8	98.1	101.6	99.8	100.8	96.0																																						
Aug	101.1	101.0	101.5	104.9	98.8	118.6	103.4	100.9	103.2	103.1	98.7	103.2	:	106.2	98.5	102.0	100.0	101.7	96.0																																						
Sep	101.6	101.6	101.8	105.6	98.9	119.0	104.1	101.9	103.5	103.8	99.2	103.6	:	108.0	98.9	102.4	100.4	102.6	96.1																																						
Oct	102.0	102.0	102.0	105.0	99.1	119.1	104.2	102.6	103.6	104.4	100.5	104.7	:	108.2	99.1	102.5	100.6	102.4	96.2																																						
Nov	102.6	102.6	103.0	105.8	99.2	119.9	104.3	104.0	103.9	104.9	101.0	105.1	:	109.2	99.9	102.6	101.9	102.8	96.2																																						
Dec	103.3	103.2	104.1	106.3	99.4	120.7	104.8	105.4	105.7	105.3	101.2	105.6	:	111.1	100.9	103.6	102.6	102.6	96.2																																						
2000 Jan	103.8	103.9	104.1	106.2	99.8	120.9	105.5	106.1	106.1	106.1	102.5	107.8	:	113.0	101.4	104.5	102.6	102.8	96.2																																						
Feb	104.4	104.5	105.7	106.9	100.0	122.3	106.4	107.1	106.3	106.7	102.2	108.6	:	113.5	102.3	104.5	102.5	104.0	96.2																																						
Mar	104.9	105.2	106.3	107.4	100.0	123.7	107.1	108.6	106.8	107.5	101.8	109.3	:	116.1	103.1	104.4	102.1	105.0	96.3																																						
Apr	104.9	105.3	:	:	100.4	:	107.4	108.1	107.8	107.5	:	109.9	:	:	103.1	104.3	101.4	:	:																																						

1002	Be- und verarbeitendes Gewerbe 1995 = 100																			Manufacturing 1995 = 100																			Industrie manufacturière 1995 = 100																		
	NACE Rev.1 D																																																								
	EU-15	EUR-11	B	DK	D	EL	E	F	IRL	I	L	NL	A	P	FIN	S	UK	US	JP																																						
1995	100.0	100.0	100.0	100.0	100.0	100.0	100.0	100.0	100.0	100.0	100.0	100.0	:	100.0	100.0	100.0	100.0	100.0	100.0																																						
1996	101.2	101.0	100.7	101.5	100.1	105.9	101.8	100.4	100.8	102.8	97.2	101.4	:	105.8	98.0	100.7	102.1	102.4	99.2																																						
1997	101.7	101.6	102.6	103.3	100.8	111.0	103.0	100.6	:	102.5	95.4	103.2	:	109.0	99.2	101.7	101.5	102.3	:																																						
1998	100.8	100.9	101.1	102.9	100.6	113.8	102.6	98.2	:	103.3	95.4	102.2	:	103.9	97.4	101.3	99.2	99.7	:																																						
1999 Feb	99.3	99.5	97.8	102.2	99.4	113.8	101.8	95.5	:	102.7	95.4	100.9	:	99.4	94.1	99.7	97.6	98.0	:																																						
Mar	99.6	99.7	98.5	102.1	99.5	114.3	102.0	96.4	:	102.5	95.4	101.4	:	100.5	94.3	99.8	97.8	98.3	:																																						
Apr	100.2	100.3	99.6	102.9	99.9	115.9	102.3	97.6	:	102.4	104.7	101.7	:	103.2	95.2	100.4	98.9	99.1	:																																						
May	100.3	100.3	100.1	103.3	99.8	116.1	102.6	97.7	:	102.0	104.7	101.9	:	105.3	95.7	100.6	98.9	100.0	:																																						
Jun	100.1	100.1	100.4	103.8	99.9	116.2	103.0	96.4	:	101.7	104.7	102.2	:	106.6	96.0	101.0	98.7	100.4	:																																						
Jul	101.1	101.1	101.4	104.3	100.4	118.2	103.6	99.2	:	101.8	104.7	103.1	:	107.4	97.2	101.7	99.8	100.8	:																																						
Aug	101.6	101.6	102.2	104.8	100.6	119.2	104.2	100.2	:	102.1	104.7	103.6	:	110.5	97.8	102.0	100.4	101.7	:																																						
Sep	102.1	102.0	102.8	105.5	100.9	119.6	104.8	101.1	:	102.1	104.7	104.0	:	112.8	98.3	102.4	101.2	102.6	:																																						
Oct	102.3	102.3	103.0	105.0	101.1	119.7	105.0	101.7	:	102.2	104.7	104.3	:	113.1	98.7	102.5	101.5	102.4	:																																						
Nov	102.9	102.9	104.2	105.8	101.3	120.6	105.1	103.1	:	102.4	104.7	104.7	:	115.4	99.8	102.6	102.1	102.8	:																																						
Dec	103.5	103.4	105.4	106.3	101.5	121.9	105.6	104.5	:	102.4	104.7	105.3	:	118.0	101.1	103.7	103.0	102.6	:																																						
2000 Jan	104.4	104.4	105.2	106.1	101.9	121.9	106.4	105.1	:	105.4	104.7	106.3	:	120.7	101.7	104.6	103.0	102.8	:																																						
Feb	105.0	105.1	106.8	106.8	102.3	123.4	107.3	106.0	:	105.9	104.7	107.2	:	121.2	102.9	104.5	103.4	104.0	:																																						
Mar	105.7	105.8	107.6	107.3	102.5	124.9	108.0	107.5	:	106.4	104.7	108.0	:	124.7	104.0	104.5	104.1	105.0	:																																						
Apr	105.7	105.8	:	:	102.5	:	108.3	107.0	:	106.6	:	108.0	:	:	104.0	104.4	103.8	:	:																																						

**INDUSTRIELLER ERZEUGERPREISINDEX**  
**INDUSTRIAL PRODUCER PRICE INDEX**  
**INDICE DES PRIX À LA PRODUCTION INDUSTRIELLE**



	1003 Vorleistungsgüterindustrie 1995 = 100										Intermediate goods industry 1995 = 100					Industrie des biens intermédiaires 1995 = 100			
	EU-15	EUR-11	B	DK	D	EL	E	F	IRL	I	L	NL	A	P	FIN	S	UK	US	JP
1995	100.0	100.0	100.0	100.0	100.0	100.0	100.0	100.0	100.0	100.0	100.0	100.0	:	100.0	100.0	100.0	100.0	:	:
1996	99.1	98.9	100.1	101.9	96.6	104.4	99.5	99.0	106.1	100.6	93.4	102.3	:	103.4	99.4	100.7	99.7	:	:
1997	99.9	100.1	101.6	102.9	98.1	108.0	100.5	99.0	:	102.1	95.3	106.2	:	105.7	101.0	101.1	98.0	:	:
1998	97.7	97.9	100.1	102.2	96.6	109.3	98.4	95.0	:	100.6	97.7	102.4	:	99.8	119.3	97.4	95.4	:	:
1999 Feb	94.3	94.2	94.8	101.4	93.3	108.2	95.3	91.2	96.7	97.6	92.0	97.8	:	92.4	:	93.5	93.7	:	:
Mar	94.5	94.6	95.8	102.1	93.4	109.0	95.5	92.2	96.9	97.5	91.2	99.3	:	93.4	:	93.7	93.2	:	:
Apr	95.4	95.5	97.6	103.1	94.5	111.0	96.1	93.5	101.2	97.7	89.9	100.2	:	96.3	:	95.3	93.2	:	:
May	95.5	95.7	98.0	103.3	94.6	111.2	96.7	93.2	101.7	97.8	91.0	100.7	:	99.5	:	95.7	93.1	:	:
Jun	95.7	96.0	98.4	103.9	94.7	111.6	97.2	93.4	105.3	98.1	90.7	101.0	:	100.6	:	96.3	92.8	:	:
Jul	96.8	97.1	100.7	105.0	95.2	113.9	98.4	95.3	106.7	99.2	90.6	103.6	:	101.4	:	97.1	93.4	:	:
Aug	97.5	97.9	101.8	106.2	95.4	115.5	99.6	96.4	111.4	99.8	91.1	104.9	:	104.7	:	98.9	93.8	:	:
Sep	98.4	98.8	102.2	107.2	95.6	116.4	100.6	97.5	116.5	101.1	91.2	105.8	:	107.2	:	100.1	94.3	:	:
Oct	99.0	99.5	102.5	106.5	95.9	116.9	101.1	98.8	117.1	102.0	91.9	108.1	:	107.7	:	100.1	94.7	:	:
Nov	100.0	100.4	104.3	108.6	96.2	117.9	101.8	100.4	119.3	103.0	92.4	109.4	:	109.1	:	100.5	96.0	:	:
Dec	101.0	101.4	106.2	109.2	96.7	119.2	102.7	102.1	124.8	103.8	93.1	110.4	:	111.7	:	102.4	96.9	:	:
2000 Jan	101.9	102.5	106.1	109.2	97.3	119.8	103.9	103.4	128.7	105.0	92.7	113.8	:	114.2	:	104.0	97.0	:	:
Feb	102.8	103.4	108.6	110.4	97.6	122.0	105.0	104.6	129.7	106.1	93.8	115.9	:	114.3	:	105.2	97.1	:	:
Mar	103.7	104.4	109.6	111.2	97.6	124.1	106.4	106.3	135.2	107.4	94.6	117.6	:	118.0	:	106.9	97.2	:	:
Apr	104.0	104.9	:	:	98.4	:	106.9	106.2	138.6	107.4	:	117.8	:	:	:	107.0	96.6	:	:

	1004 Investitionsgüterindustrie 1995 = 100										Capital goods industry 1995 = 100					Industries des biens d'investissement 1995 = 100			
	EU-15	EUR-11	B	DK	D	EL	E	F	IRL	I	L	NL	A	P	FIN	S	UK	US	JP
1995	100.0	100.0	100.0	100.0	100.0	100.0	100.0	100.0	:	100.0	100.0	100.0	:	:	100.0	100.0	100.0	:	:
1996	101.3	101.2	100.6	102.7	101.1	105.9	102.4	98.7	:	103.7	102.1	101.5	:	:	102.1	101.1	101.6	:	:
1997	101.6	101.5	100.6	106.6	101.8	111.5	103.7	96.6	:	105.1	103.2	102.5	:	:	102.8	102.3	101.6	:	:
1998	102.2	102.0	100.6	108.6	102.7	119.3	104.3	95.1	:	107.1	105.0	104.5	:	:	102.0	104.4	101.2	:	:
1999 Feb	102.3	102.0	100.4	110.1	102.9	123.0	104.6	94.1	:	107.7	104.5	105.9	:	:	101.2	104.5	101.6	:	:
Mar	102.3	102.1	100.3	108.4	102.9	121.8	105.1	94.2	:	107.7	104.0	106.0	:	:	101.2	104.7	101.7	:	:
Apr	102.2	102.1	100.4	108.6	103.0	123.3	104.9	93.7	:	107.8	104.3	106.1	:	:	101.5	104.3	101.3	:	:
May	102.3	102.1	100.0	110.8	103.0	123.9	105.0	93.7	:	107.8	104.5	106.1	:	:	101.7	104.4	101.3	:	:
Jun	102.3	102.1	100.0	111.1	103.0	123.9	105.0	93.7	:	107.8	104.8	106.1	:	:	101.7	104.6	101.3	:	:
Jul	102.3	102.0	100.0	111.2	103.0	123.9	105.1	93.4	:	107.9	104.8	106.1	:	:	101.8	106.1	100.9	:	:
Aug	102.2	102.1	99.6	111.1	103.0	123.9	105.2	93.5	:	107.9	104.6	106.1	:	:	102.0	105.1	100.9	:	:
Sep	102.2	102.1	99.6	110.7	103.0	123.9	105.2	93.4	:	108.1	104.6	106.1	:	:	101.9	105.0	100.8	:	:
Oct	102.3	102.1	99.6	108.7	103.1	124.0	105.5	93.3	:	108.2	105.0	105.6	:	:	102.3	105.7	100.8	:	:
Nov	102.3	102.1	99.4	108.7	103.1	124.1	105.5	93.3	:	108.3	105.2	105.6	:	:	101.6	105.2	100.8	:	:
Dec	102.3	102.2	99.4	108.5	103.1	124.1	105.5	93.4	:	108.3	105.3	105.7	:	:	101.9	105.8	100.8	:	:
2000 Jan	102.5	102.4	99.4	108.5	103.2	124.9	106.0	93.4	:	108.7	105.3	106.7	:	:	102.1	108.2	100.5	:	:
Feb	102.6	102.5	99.4	108.8	103.3	125.3	106.6	93.5	:	108.9	105.5	106.8	:	:	102.5	106.8	100.7	:	:
Mar	102.6	102.6	99.4	108.7	103.3	126.0	107.0	93.6	:	109.1	105.7	106.8	:	:	102.6	103.8	100.5	:	:
Apr	102.6	102.6	:	:	103.3	:	107.1	93.5	:	109.1	:	106.9	:	:	102.7	103.1	100.5	:	:

**INDUSTRIELLER ERZEUGERPREISINDEX**  
**INDUSTRIAL PRODUCER PRICE INDEX**  
**INDICE DES PRIX À LA PRODUCTION INDUSTRIELLE**



	1005																		
	Gebrauchsgüterindustrie 1995 = 100										Durable consumer goods industry 1995 = 100				Industrie des biens de consommation durables 1995 = 100				
	EU-15	EUR-11	B	DK	D	EL	E	F	IRL	I	L	NL	A	P	FIN	S	UK	US	JP
1995	:	:	:	100.0	100.0	100.0	100.0	100.0	:	:	100.0	100.0	:	:	100.0	100.0	100.0	:	:
1996	102.0	101.7	101.2	103.0	101.0	106.0	103.6	100.5	:	104.1	101.0	101.7	:	103.4	101.2	104.1	102.7	:	:
1997	102.2	101.9	102.9	104.5	101.4	110.3	104.7	99.3	:	105.1	101.1	102.9	:	105.7	103.8	105.5	102.8	:	:
1998	102.4	102.0	105.8	106.3	101.7	116.3	105.8	98.0	:	105.8	:	104.5	:	107.5	107.4	106.8	103.5	:	:
1999 Feb	102.6	102.1	:	108.1	102.0	119.6	106.5	97.3	:	106.2	:	105.7	:	:	110.7	108.0	103.7	:	:
Mar	102.7	102.1	:	108.0	102.0	119.7	106.5	97.2	:	106.5	:	105.7	:	:	111.2	108.0	103.9	:	:
Apr	102.7	102.2	:	108.1	102.2	119.4	106.8	97.0	:	106.8	:	106.0	:	:	111.5	108.1	103.7	:	:
May	102.7	102.2	:	108.0	102.2	119.5	107.0	96.9	:	106.7	:	105.9	:	:	111.9	108.2	103.5	:	:
Jun	102.6	102.1	:	107.9	102.1	119.2	107.1	96.8	:	106.5	:	105.9	:	:	111.8	108.1	103.5	:	:
Jul	102.6	102.2	:	108.0	102.3	118.9	107.2	96.7	:	106.6	:	105.9	:	:	112.1	108.3	103.2	:	:
Aug	102.5	102.2	:	108.2	102.3	119.0	107.2	96.8	:	106.4	:	105.9	:	:	112.2	107.3	102.8	:	:
Sep	102.7	102.2	:	108.4	102.3	119.5	107.4	96.8	:	106.8	:	106.0	:	:	112.3	107.5	103.7	:	:
Oct	102.8	102.3	:	108.9	102.3	119.7	107.5	96.7	:	107.2	:	106.0	:	:	112.3	107.3	103.6	:	:
Nov	102.7	102.3	:	108.7	102.2	119.8	107.7	96.7	:	107.2	:	106.0	:	:	113.6	107.2	103.2	:	:
Dec	102.8	102.3	:	108.8	102.3	119.7	107.7	96.8	:	107.1	:	106.0	:	:	113.7	107.4	103.2	:	:
2000 Jan	103.0	102.7	:	109.9	102.7	120.1	107.8	97.1	:	107.6	:	106.8	:	:	113.4	107.3	103.1	:	:
Feb	103.1	102.8	:	110.1	102.7	120.4	107.9	97.1	:	108.0	:	106.9	:	:	113.9	107.4	103.0	:	:
Mar	103.2	102.9	:	110.3	102.9	120.7	108.1	97.1	:	107.9	:	106.9	:	:	113.7	107.9	103.1	:	:
Apr	103.3	103.0	:	:	103.0	:	108.5	97.0	:	108.1	:	107.2	:	:	113.7	107.9	103.2	:	:

	1006																		
	Verbrauchsgüterindustrie 1995 = 100										Non-durable consumer goods industry 1995 = 100				Industrie des biens de consommation non durables 1995 = 100				
	EU-15	EUR-11	B	DK	D	EL	E	F	IRL	I	L	NL	A	P	FIN	S	UK	US	JP
1995	100.0	100.0	100.0	100.0	100.0	100.0	100.0	100.0	100.0	100.0	100.0	100.0	:	100.0	100.0	100.0	100.0	:	:
1996	102.0	101.7	101.2	100.5	100.9	107.4	104.2	100.5	101.6	102.7	100.5	102.3	:	104.6	100.8	100.2	103.5	:	:
1997	103.2	102.9	102.9	102.2	102.1	113.9	105.5	101.4	101.0	103.7	101.1	105.0	:	107.1	102.2	102.3	104.2	:	:
1998	103.8	103.5	105.8	101.0	102.5	118.5	105.9	101.6	101.9	105.3	100.5	103.6	:	108.0	102.3	103.0	104.9	:	:
1999 Feb	104.4	104.2	107.3	99.3	101.6	120.6	107.8	:	102.6	105.6	99.6	102.5	:	108.0	101.5	102.2	105.4	:	:
Mar	104.4	104.1	107.4	99.1	101.4	120.8	107.9	:	102.7	105.5	100.1	102.3	:	108.4	101.6	102.4	105.6	:	:
Apr	104.4	104.1	108.0	99.9	101.3	121.6	107.9	:	103.1	105.4	100.5	102.1	:	108.4	101.6	103.0	105.7	:	:
May	104.4	104.0	108.1	100.0	101.3	121.4	107.8	:	103.3	105.2	100.2	102.0	:	108.8	101.6	103.0	105.8	:	:
Jun	104.6	104.2	108.5	100.6	101.5	121.4	108.2	:	103.4	105.1	100.4	102.5	:	109.8	101.7	103.5	105.6	:	:
Jul	104.7	104.3	108.4	100.9	101.5	122.6	108.3	:	103.5	105.3	101.2	102.5	:	109.7	102.0	103.8	105.8	:	:
Aug	104.7	104.4	108.5	100.8	101.5	122.6	108.5	:	103.4	105.5	100.2	102.8	:	109.7	102.0	103.9	105.8	:	:
Sep	104.9	104.5	108.8	101.7	101.4	122.1	109.1	:	103.3	105.7	101.5	102.9	:	109.8	102.3	103.9	105.8	:	:
Oct	104.8	104.5	109.0	101.6	101.6	121.9	108.3	:	103.2	105.8	101.8	102.7	:	109.2	102.0	104.0	105.6	:	:
Nov	104.7	104.4	109.3	101.6	101.4	122.4	107.9	:	103.2	105.9	102.2	102.7	:	109.2	102.5	104.2	105.5	:	:
Dec	104.8	104.5	109.2	102.4	101.4	122.6	107.9	:	104.7	105.9	101.4	103.0	:	109.7	102.7	105.2	105.5	:	:
2000 Jan	105.0	104.6	109.4	101.8	101.3	122.4	108.4	:	104.8	106.2	101.1	103.6	:	110.4	102.2	104.5	105.7	:	:
Feb	105.2	105.0	109.6	102.2	101.5	122.8	109.1	:	104.9	106.3	101.1	104.2	:	111.5	102.5	104.1	105.9	:	:
Mar	105.3	105.0	109.7	102.7	101.4	123.1	109.3	:	105.1	106.5	100.7	104.6	:	111.7	102.3	104.3	106.0	:	:
Apr	105.5	105.2	:	:	101.6	:	109.2	:	106.0	106.8	:	104.7	:	:	102.4	103.9	106.0	:	:



**INDUSTRIELLER ERZEUGERPREISINDEX**  
**INDUSTRIAL PRODUCER PRICE INDEX**  
**INDICE DES PRIX À LA PRODUCTION INDUSTRIELLE**



	<b>1007</b>			Emährungsgewerbe 1995 = 100										Manufacture of food products and beverages 1995 = 100					Industries alimentaires 1995 = 100			
	EU-15	EUR-11		B	DK	D	EL	E	F	IRL	I	L	NL	A	P	FIN	S	UK	US	JP		
1995	100.0	100.0	:	100.0	100.0	100.0	100.0	100.0	100.0	100.0	:	100.0	:	100.0	100.0	100.0	100.0	100.0	100.0	100.0		
1996	102.1	102.0	:	103.3	101.4	101.0	109.2	105.2	100.6	100.7	:	102.8	:	102.3	:	105.3	99.3	100.2	103.2	108.0	100.0	
1997	103.1	103.0	:	108.7	104.0	103.0	110.4	104.9	101.9	:	:	102.5	:	105.5	:	107.1	101.2	102.5	102.9	106.1	101.5	
1998	102.5	102.6	:	98.1	101.0	102.6	112.5	103.4	101.6	:	:	103.3	:	102.9	:	106.2	100.6	100.7	102.4	102.7	:	
1999 Feb	101.5	101.4	:	98.4	100.2	117.8	104.7	100.0	:	:	102.7	:	101.0	:	104.7	98.8	99.0	102.3	101.3	:	:	
Mar	101.5	101.3	:	98.1	100.0	118.1	104.8	100.0	:	:	102.5	:	101.0	:	105.1	98.9	99.4	102.5	99.7	:	:	
Apr	101.5	101.3	:	98.9	99.9	118.9	104.6	100.4	:	:	102.4	:	100.0	:	105.0	98.9	99.8	102.5	99.8	:	:	
May	101.4	101.1	:	99.0	99.7	118.7	104.4	100.4	:	:	102.0	:	100.0	:	105.4	98.5	100.1	102.6	98.2	:	:	
Jun	101.5	101.2	:	99.9	99.9	119.4	104.9	100.4	:	:	101.7	:	100.0	:	106.4	98.6	100.2	102.3	99.7	:	:	
Jul	101.7	101.5	:	100.3	99.9	120.4	105.0	101.2	:	:	101.8	:	100.0	:	106.3	98.8	100.5	102.3	99.9	:	:	
Aug	101.8	101.6	:	100.2	99.8	120.5	105.3	101.2	:	:	102.1	:	101.0	:	106.4	98.9	100.3	102.1	98.6	:	:	
Sep	101.9	101.7	:	101.1	99.8	120.5	106.1	101.2	:	:	102.1	:	101.0	:	106.3	99.5	100.3	101.9	100.3	:	:	
Oct	101.5	101.4	:	100.8	99.7	120.1	104.9	101.1	:	:	102.2	:	100.0	:	105.6	99.0	100.4	101.5	100.8	:	:	
Nov	101.5	101.4	:	100.7	99.4	120.0	104.3	101.1	:	:	102.4	:	101.0	:	105.5	100.2	100.8	101.2	100.2	:	:	
Dec	101.4	101.3	:	101.4	99.2	120.0	104.3	101.1	:	:	102.4	:	101.0	:	106.0	100.4	101.4	101.1	100.0	:	:	
2000 Jan	101.6	101.5	:	101.0	98.9	120.2	104.8	101.7	:	:	102.8	:	101.0	:	106.5	99.6	100.6	101.2	99.3	:	:	
Feb	101.9	101.9	:	101.4	99.3	120.8	105.7	101.7	:	:	102.7	:	102.0	:	107.8	100.0	100.4	101.2	99.0	:	:	
Mar	102.1	102.1	:	102.0	99.5	120.9	105.9	101.7	:	:	103.2	:	103.0	:	108.0	100.0	100.4	101.4	100.0	:	:	
Apr	102.2	102.2	:	:	99.5	:	105.8	101.7	:	:	103.8	:	103.0	:	:	100.3	100.1	101.3	100.9	:	:	

	<b>1008</b>			Textilgewerbe 1995 = 100										Manufacture of textiles 1995 = 100					Industrie textile 1995 = 100			
	EU-15	EUR-11		B	DK	D	EL	E	F	IRL	I	L	NL	A	P	FIN	S	UK	US	JP		
1995	100.0	100.0	:	100.0	100.0	100.0	100.0	100.0	:	100.0	100.0	:	100.0	:	100.0	100.0	100.0	100.0	100.0	100.0	:	
1996	100.6	100.2	:	100.4	100.0	99.5	103.8	100.9	98.7	104.2	101.4	:	98.0	:	99.8	102.0	104.5	102.3	101.6	:	:	
1997	101.3	100.8	:	100.9	100.3	100.2	106.6	101.3	99.4	:	101.7	:	99.4	:	100.4	102.3	106.6	104.1	101.8	:	:	
1998	101.7	101.0	:	101.9	102.0	100.2	111.2	103.0	97.3	:	102.8	:	98.3	:	101.3	105.0	108.3	104.9	:	:	:	
1999 Feb	100.8	100.1	:	101.7	99.3	111.5	102.2	96.8	:	:	101.7	:	98.0	:	100.2	105.1	104.6	103.8	100.1	:	:	
Mar	100.7	100.1	:	101.4	99.2	110.3	102.1	96.9	:	:	101.6	:	98.0	:	100.0	104.4	105.4	103.6	100.4	:	:	
Apr	100.5	99.9	:	101.0	99.3	110.7	101.9	96.0	:	:	101.5	:	98.0	:	100.0	104.1	106.7	103.6	99.9	:	:	
May	100.5	99.9	:	100.9	99.2	110.9	102.3	96.2	:	:	101.4	:	98.0	:	100.0	104.1	105.7	103.7	99.9	:	:	
Jun	100.5	99.9	:	100.7	99.2	110.9	102.2	96.2	:	:	101.4	:	98.0	:	99.9	104.3	107.7	103.6	99.8	:	:	
Jul	100.4	99.7	:	100.8	99.2	111.1	101.9	95.4	:	:	101.5	:	98.0	:	99.9	104.2	108.9	103.5	99.6	:	:	
Aug	100.3	99.7	:	100.9	99.2	111.1	102.1	95.2	:	:	101.5	:	98.0	:	99.9	104.2	110.9	103.2	99.3	:	:	
Sep	100.5	99.9	:	101.1	99.1	111.3	102.3	95.3	:	:	102.1	:	98.0	:	99.8	104.3	112.8	103.2	99.5	:	:	
Oct	100.5	99.9	:	100.4	99.0	111.3	102.4	95.5	:	:	102.0	:	98.0	:	99.7	104.2	113.0	103.0	99.7	:	:	
Nov	100.5	99.9	:	100.5	99.0	111.3	102.2	95.5	:	:	102.1	:	98.0	:	99.7	104.2	113.0	103.0	:	:	:	
Dec	100.5	99.9	:	100.8	99.0	111.3	102.3	95.4	:	:	102.1	:	98.0	:	99.7	104.2	112.9	103.0	:	:	:	
2000 Jan	100.7	100.2	:	101.1	99.0	111.4	102.3	96.1	:	:	102.4	:	98.0	:	99.7	104.2	110.9	103.2	:	:	:	
Feb	100.9	100.3	:	101.3	99.1	111.9	102.4	96.2	:	:	102.6	:	98.0	:	99.6	104.9	111.0	103.6	:	:	:	
Mar	101.1	100.5	:	101.3	99.3	113.2	102.9	96.1	:	:	102.9	:	98.0	:	99.6	104.2	111.0	103.5	:	:	:	
Apr	101.3	100.8	:	:	99.5	:	102.9	96.5	:	:	103.3	:	98.0	:	:	103.9	110.9	103.6	:	:	:	

**INDUSTRIELLER ERZEUGERPREISINDEX**  
**INDUSTRIAL PRODUCER PRICE INDEX**  
**INDICE DES PRIX À LA PRODUCTION INDUSTRIELLE**



<b>1009</b>		Bekleidungsgerbe 1995 = 100							Manufacture of wearing apparel 1995 = 100							Industrie de l'habillement et des fourures 1995 = 100				
		NACE Rev.1 18																		
		EU-15	EUR-11	B	DK	D	EL	E	F	IRL	I	L	NL	A	P	FIN	S	UK	US	JP
1995		100.0	100.0	100.0	100.0	100.0	100.0	100.0	:	100.0	100.0	:	100.0	:	100.0	100.0	100.0	100.0	100.0	100.0
1996		101.8	101.5	100.3	99.9	100.4	107.0	101.4	:	103.4	103.4	:	98.9	:	102.1	100.2	103.9	103.3	100.7	99.6
1997		102.8	102.2	102.6	99.2	100.7	113.1	102.7	:	:	105.0	:	98.8	:	103.4	97.7	102.3	106.2	101.1	:
1998		103.9	103.2	104.9	100.7	101.5	118.0	103.2	:	:	106.8	:	102.2	:	103.9	98.1	101.4	:	:	:
1999	Feb	104.4	103.4	105.6	101.1	101.7	122.2	103.6	:	109.8	108.2	:	104.0	:	104.4	97.0	102.7	:	103.8	101.3
	Mar	104.4	103.4	105.7	100.9	101.8	122.5	103.5	:	110.5	108.1	:	104.0	:	104.6	97.1	99.5	:	103.8	101.2
	Apr	104.4	103.3	105.6	102.0	101.7	122.5	103.3	:	111.2	108.1	:	104.0	:	104.5	97.1	105.4	:	103.9	101.1
	May	104.5	103.4	105.6	101.3	101.7	122.7	103.5	:	111.2	108.1	:	104.0	:	104.5	97.7	100.9	:	103.9	101.1
	Jun	104.4	103.3	105.5	100.8	101.6	123.0	103.5	:	110.4	108.0	:	104.0	:	104.7	97.7	99.9	:	103.8	101.1
	Jul	104.2	103.0	105.6	100.6	101.7	123.0	103.9	:	110.4	107.9	:	104.0	:	104.7	98.0	99.7	:	103.6	101.1
	Aug	104.3	103.1	105.9	102.6	101.8	123.0	104.0	:	111.1	108.0	:	104.0	:	104.7	97.9	104.9	:	103.6	101.1
	Sep	104.5	103.3	106.0	103.7	102.1	123.3	104.1	:	111.1	108.3	:	104.0	:	104.9	97.9	106.0	:	103.6	101.0
	Oct	104.5	103.3	106.2	103.4	102.0	122.9	104.2	:	111.1	108.3	:	105.0	:	104.8	97.9	106.3	:	104.1	101.0
	Nov	104.6	103.4	106.2	103.3	102.0	122.9	104.4	:	111.1	108.3	:	105.0	:	104.9	97.9	106.0	:	:	101.0
	Dec	104.6	103.4	106.1	103.4	101.9	122.9	104.7	:	111.1	108.3	:	105.0	:	104.9	97.9	102.3	:	:	:
2000	Jan	104.8	103.4	106.2	102.3	101.9	123.1	105.0	:	111.1	108.3	:	105.0	:	105.1	99.0	103.8	:	:	:
	Feb	105.0	103.7	106.8	102.4	102.0	123.2	105.4	:	111.1	108.7	:	105.0	:	105.1	98.4	103.9	:	:	:
	Mar	105.1	103.7	107.2	102.4	101.9	124.0	105.5	:	111.3	108.8	:	105.0	:	105.1	98.4	104.0	:	:	:
	Apr	105.0	103.6	:	:	102.0	:	104.8	:	111.3	108.8	:	105.0	:	:	98.6	106.3	:	:	:

<b>1010</b>		Ledergewerbe 1995 = 100							Tanning and dressing of leather 1995 = 100							Industrie du cuir et de la chaussure 1995 = 100				
		NACE Rev.1 19																		
		EU-15	EUR-11	B	DK	D	EL	E	F	IRL	I	L	NL	A	P	FIN	S	UK	US	JP
1995		100.0	100.0	:	100.0	100.0	100.0	100.0	:	:	100.0	:	100.0	:	:	100.0	100.0	100.0	:	:
1996		102.0	101.9	100.9	100.5	101.5	105.1	101.6	:	:	102.7	:	99.3	:	100.2	103.2	95.1	102.7	:	:
1997		103.7	103.7	102.2	102.1	102.4	108.9	103.7	104.1	:	104.4	:	101.8	:	103.1	97.3	104.7	103.3	:	:
1998		105.1	105.2	102.9	102.3	102.7	116.3	106.1	105.2	:	105.9	:	104.5	:	:	96.4	104.1	:	:	:
1999	Feb	105.6	105.6	:	102.9	102.7	121.0	107.1	104.2	:	106.3	:	105.0	:	:	96.8	103.1	:	:	:
	Mar	105.6	105.6	:	102.9	102.8	120.6	107.5	103.7	:	106.2	:	104.0	:	:	97.0	102.1	:	:	:
	Apr	105.6	105.6	:	103.1	102.4	120.6	107.4	103.7	:	106.3	:	106.0	:	:	97.2	103.1	:	:	:
	May	105.5	105.5	:	103.1	102.4	120.6	107.1	103.6	:	106.3	:	106.0	:	:	97.2	94.2	:	:	:
	Jun	105.5	105.4	:	103.1	102.4	120.7	107.6	101.4	:	106.5	:	107.0	:	:	97.6	110.2	:	:	:
	Jul	105.6	105.5	:	102.8	102.4	120.7	107.8	101.5	:	106.5	:	106.0	:	:	98.2	127.4	:	:	:
	Aug	105.5	105.5	:	102.8	102.4	120.7	107.6	101.6	:	106.7	:	107.0	:	:	98.0	104.3	:	:	:
	Sep	105.6	105.6	:	102.8	102.4	122.2	107.6	102.2	:	106.7	:	107.0	:	:	98.2	105.5	:	:	:
	Oct	105.9	105.8	:	104.3	102.5	122.5	107.6	102.2	:	107.1	:	108.0	:	:	98.1	115.5	:	:	:
	Nov	105.9	105.8	:	104.8	102.6	122.6	107.4	102.2	:	107.2	:	108.0	:	:	98.1	107.9	:	:	:
	Dec	105.9	105.8	:	104.8	102.6	122.6	107.3	102.1	:	107.2	:	109.0	:	:	98.7	101.4	:	:	:
2000	Jan	106.1	106.0	:	104.2	102.8	122.6	107.9	101.7	:	107.2	:	108.0	:	:	97.0	108.0	:	:	:
	Feb	106.4	106.3	:	104.3	102.9	122.9	107.9	101.7	:	107.7	:	108.0	:	:	97.0	114.6	:	:	:
	Mar	106.6	106.6	:	104.3	103.0	123.1	109.0	101.9	:	107.7	:	108.0	:	:	97.2	103.2	:	:	:
	Apr	106.9	106.8	:	:	103.2	:	109.3	101.9	:	108.0	:	107.0	:	:	96.4	121.1	:	:	:

**INDUSTRIELLER ERZEUGERPREISINDEX**  
**INDUSTRIAL PRODUCER PRICE INDEX**  
**INDICE DES PRIX À LA PRODUCTION INDUSTRIELLE**



<b>1011</b>		Papiergewerbe 1995 = 100		Manufacture of pulp, paper and paper products 1995 = 100										Industrie du papier et du carton 1995 = 100					
NACE Rev.1 21																			
	EU-15	EUR-11	B	DK	D	EL	E	F	IRL	I	L	NL	A	P	FIN	S	UK	US	JP
1995	100.0	100.0	100.0	100.0	100.0	100.0	100.0	100.0	100.0	100.0	:	100.0	:	:	100.0	100.0	100.0	:	:
1996	93.8	92.2	98.2	98.9	94.4	107.6	88.4	93.2	101.9	90.0	:	97.3	:	90.3	86.0	93.3	101.7	:	:
1997	90.4	89.1	97.1	97.6	92.1	113.3	86.3	89.8	99.3	85.5	:	94.5	:	85.0	83.2	88.0	97.0	:	:
1998	91.1	90.2	99.1	99.9	93.5	120.6	87.4	91.5	98.9	86.5	:	95.0	:	85.3	82.1	87.0	:	:	:
1999 Feb	89.3	87.9	96.8	99.4	92.1	103.0	84.5	89.2	98.1	84.3	:	96.0	:	:	75.2	83.8	:	90.4	96.2
Mar	89.1	87.7	96.8	98.9	91.8	102.9	84.4	88.9	97.3	84.2	:	96.0	:	:	74.9	83.3	:	90.9	95.6
Apr	89.3	87.7	96.3	98.6	91.6	102.9	84.5	88.9	97.1	84.0	:	96.0	:	:	76.4	84.6	:	91.5	95.6
May	89.6	88.1	96.1	98.5	91.5	102.6	85.1	89.1	96.9	84.2	:	96.0	:	:	78.9	85.2	:	91.9	95.8
Jun	89.8	88.3	96.1	98.4	91.4	102.7	85.2	89.1	97.5	84.5	:	96.0	:	:	80.9	84.9	:	92.6	95.9
Jul	90.1	88.5	96.1	98.8	91.6	102.4	85.3	89.0	97.5	84.9	:	96.0	:	:	82.6	85.5	:	93.1	95.9
Aug	90.3	88.8	96.3	100.0	91.9	102.6	85.6	88.8	97.5	85.3	:	96.0	:	:	83.3	86.1	:	94.0	96.1
Sep	91.3	89.9	96.5	101.5	92.8	103.0	86.3	90.0	98.7	86.9	:	98.0	:	:	83.8	87.3	:	94.6	96.0
Oct	92.2	90.8	96.8	102.1	93.4	104.3	87.1	91.5	99.0	87.8	:	98.0	:	:	85.9	87.8	:	95.3	96.1
Nov	92.9	91.6	97.8	102.6	93.9	104.1	87.5	91.9	99.0	88.9	:	99.0	:	:	88.6	89.3	:	:	96.5
Dec	93.5	92.3	98.5	102.9	94.1	104.2	88.6	92.2	99.7	89.9	:	99.0	:	:	90.6	89.7	:	:	:
2000 Jan	94.6	93.3	100.0	102.3	94.7	104.5	90.2	92.8	100.9	91.4	:	100.0	:	:	91.9	92.8	:	:	:
Feb	95.2	94.0	100.1	103.4	95.3	105.4	90.9	93.6	100.9	92.0	:	100.0	:	:	94.2	92.5	:	:	:
Mar	96.3	95.3	100.7	104.8	96.5	106.8	92.9	94.3	101.5	93.3	:	101.0	:	:	96.9	92.7	:	:	:
Apr	97.6	96.7	:	:	97.4	:	95.1	95.7	102.7	95.1	:	103.0	:	:	98.5	95.2	:	:	:

<b>1012</b>		Chemische Industrie 1995 = 100		Manufacture of chemicals and chemical products 1995 = 100										Industrie chimique 1995 = 100					
NACE Rev.1 24																			
	EU-15	EUR-11	B	DK	D	EL	E	F	IRL	I	L	NL	A	P	FIN	S	UK	US	JP
1995	100.0	100.0	100.0	100.0	100.0	100.0	100.0	:	100.0	100.0	100.0	100.0	:	100.0	100.0	100.0	100.0	100.0	100.0
1996	98.4	97.9	98.1	100.6	96.6	104.4	98.2	98.6	102.9	98.1	99.4	97.6	:	98.7	98.1	121.4	98.9	98.7	98.3
1997	99.2	99.1	98.6	99.6	97.6	107.4	100.1	98.9	101.8	100.1	99.4	101.3	:	101.1	100.8	113.3	97.3	98.7	100.0
1998	97.7	97.7	98.0	99.7	97.0	110.9	96.9	97.5	100.2	98.6	95.8	99.0	:	101.1	97.7	114.3	:	:	99.5
1999 Feb	95.7	95.4	96.5	98.0	94.7	106.7	92.9	95.6	101.1	96.8	91.6	95.0	:	100.3	90.9	115.3	:	102.7	98.0
Mar	95.7	95.3	96.1	98.2	94.5	106.8	92.9	95.5	101.0	96.6	92.9	96.0	:	100.4	91.4	115.8	:	102.8	97.9
Apr	95.9	95.6	96.3	98.2	94.8	106.8	94.0	95.6	101.1	96.4	93.7	97.0	:	100.5	91.5	115.6	:	103.0	97.2
May	95.9	95.6	96.9	98.0	94.8	106.4	94.2	95.4	100.6	96.6	92.7	97.0	:	101.0	91.6	115.8	:	103.3	96.7
Jun	96.1	95.8	97.1	98.2	94.7	106.7	94.9	95.5	100.5	96.9	92.9	98.0	:	101.0	91.8	115.4	:	103.9	96.8
Jul	96.9	96.7	97.5	98.6	95.3	107.2	96.8	95.9	100.5	98.6	93.7	99.0	:	101.6	92.2	114.9	:	104.0	96.8
Aug	97.3	97.2	97.5	97.9	95.3	107.3	98.3	96.4	100.4	99.3	89.4	99.0	:	101.9	91.8	115.7	:	104.4	97.1
Sep	97.6	97.5	97.6	97.8	95.5	107.6	99.0	96.6	100.7	99.9	90.3	100.0	:	102.2	91.7	115.5	:	104.8	97.4
Oct	98.9	99.0	98.5	97.3	96.6	107.7	100.5	97.5	101.4	102.2	90.0	102.0	:	102.8	96.6	115.8	:	105.9	97.8
Nov	99.3	99.4	98.8	97.5	97.0	108.1	101.3	97.9	101.3	102.7	90.7	102.0	:	103.6	99.7	116.1	:	:	99.1
Dec	99.5	99.6	98.7	97.5	97.2	108.2	101.8	97.9	101.3	102.9	88.2	103.0	:	104.1	100.3	117.5	:	:	99.4
2000 Jan	100.3	100.5	99.9	98.7	97.6	108.1	103.1	98.8	102.1	104.0	89.4	104.0	:	104.8	101.1	118.2	:	:	99.4
Feb	100.7	100.9	100.4	98.8	97.9	108.4	103.9	99.3	102.8	104.5	89.3	104.0	:	104.8	101.4	118.1	:	:	99.5
Mar	101.1	101.3	100.8	99.0	98.3	108.3	104.4	99.6	103.1	104.7	87.0	105.0	:	105.0	101.5	118.3	:	:	99.5
Apr	102.4	102.8	:	:	99.6	:	105.9	101.2	103.6	106.4	:	108.0	:	:	102.4	120.2	:	:	99.6

**INDUSTRIELLER ERZEUGERPREISINDEX**  
**INDUSTRIAL PRODUCER PRICE INDEX**  
**INDICE DES PRIX À LA PRODUCTION INDUSTRIELLE**



<b>1013</b>		Herstellung von Gummi- und Kunststoffwaren 1995 = 100							Manufacture of rubber and plastic products 1995 = 100					Industrie du caoutchouc et des plastiques 1995 = 100						
		NACE Rev.1 25																		
		EU-15	EUR-11	B	DK	D	EL	E	F	IRL	I	L	NL	A	P	FIN	S	UK	US	JP
1995		100.0	100.0	100.0	100.0	100.0	100.0	100.0	100.0	100.0	100.0	100.0	100.0	:	100.0	100.0	100.0	100.0	:	:
1996		99.8	99.5	100.1	100.5	99.2	104.0	100.6	98.3	:	101.4	98.4	98.3	:	99.7	98.2	100.2	101.4	:	:
1997		99.3	99.0	99.6	100.5	98.7	107.4	101.6	97.1	:	100.1	97.2	98.5	:	100.2	99.0	100.6	100.8	:	:
1998		98.6	98.5	99.7	101.0	98.5	114.4	101.3	95.3	:	100.3	98.3	99.2	:	101.3	98.8	99.9	:	:	:
1999	Feb	97.8	97.5	99.6	99.7	97.5	113.4	100.5	93.7	:	99.5	96.9	99.0	:	99.9	96.7	99.5	:	:	:
	Mar	97.8	97.5	99.4	99.2	97.7	113.4	100.6	93.4	:	99.3	98.2	100.0	:	99.9	96.0	99.6	:	:	:
	Apr	97.7	97.4	99.7	100.1	97.6	113.4	100.4	93.4	:	99.1	97.3	99.0	:	99.9	96.1	98.6	:	:	:
	May	97.6	97.3	99.6	100.0	97.6	113.6	100.2	93.2	:	99.0	96.9	99.0	:	99.8	95.8	99.6	:	:	:
	Jun	97.6	97.2	99.2	101.9	97.5	113.5	100.5	92.8	:	99.2	98.2	99.0	:	99.0	95.9	99.4	:	:	:
	Jul	97.7	97.3	99.9	101.8	97.7	113.8	100.7	92.8	:	99.3	97.1	99.0	:	95.6	96.3	101.5	:	:	:
	Aug	97.9	97.5	99.9	102.2	97.9	114.1	100.7	93.2	:	99.5	97.1	99.0	:	96.1	96.2	101.8	:	:	:
	Sep	98.2	97.9	99.9	102.3	98.1	116.3	101.7	93.3	:	100.1	96.9	100.0	:	96.6	97.1	102.6	:	:	:
	Oct	98.5	98.3	99.9	103.5	98.5	117.7	101.7	93.6	:	100.8	97.2	100.0	:	97.2	98.3	100.9	:	:	:
	Nov	98.7	98.6	99.9	103.9	98.7	119.1	102.0	93.7	:	101.3	97.4	101.0	:	97.6	99.0	100.4	:	:	:
	Dec	98.9	98.8	100.6	104.4	98.9	119.6	102.3	93.8	:	101.6	96.8	101.0	:	97.6	99.2	103.0	:	:	:
2000	Jan	99.2	99.1	99.9	104.7	99.1	121.3	102.3	94.5	:	102.0	97.2	102.0	:	100.4	100.5	101.1	:	:	:
	Feb	99.4	99.3	99.9	105.1	99.2	121.6	102.3	94.5	:	102.6	98.7	102.0	:	100.7	100.5	102.9	:	:	:
	Mar	99.6	99.5	100.3	105.6	99.3	123.2	103.0	94.7	:	102.7	98.6	102.0	:	101.0	102.4	99.8	:	:	:
	Apr	99.7	99.6	:	:	99.4	:	102.6	94.9	:	103.0	:	103.0	:	:	102.5	103.0	:	:	:

<b>1014</b>		Metallerzeugung und -bearbeitung 1995 = 100							Manufacture of basic metals 1995 = 100					Métallurgie 1995 = 100						
		NACE Rev.1 27																		
		EU-15	EUR-11	B	DK	D	EL	E	F	IRL	I	L	NL	A	P	FIN	S	UK	US	JP
1995		100.0	100.0	:	100.0	100.0	100.0	100.0	100.0	100.0	100.0	100.0	100.0	:	100.0	100.0	100.0	100.0	100.0	100.0
1996		94.8	94.2	87.5	97.4	95.0	104.7	92.3	94.3	102.5	94.6	89.6	94.3	:	97.2	90.5	91.7	98.9	97.4	98.2
1997		95.1	94.9	87.0	99.5	96.6	107.5	94.4	94.5	:	93.3	93.7	95.9	:	100.9	90.9	94.0	96.0	97.9	:
1998		95.1	95.3	92.9	100.6	98.0	107.7	94.6	93.8	:	93.4	96.0	99.4	:	98.8	87.6	89.3	:	:	:
1999	Feb	89.0	88.6	:	91.8	91.7	104.2	86.2	87.5	:	87.1	86.8	92.0	:	90.5	78.3	80.0	:	89.8	93.2
	Mar	88.7	88.1	:	91.4	91.6	104.2	86.0	87.0	:	86.3	84.3	91.0	:	91.2	77.7	79.8	:	89.5	92.9
	Apr	89.0	88.4	:	95.8	91.9	104.5	86.0	87.1	:	86.6	82.4	92.0	:	91.4	78.9	80.3	:	89.5	92.4
	May	89.4	88.8	:	96.3	92.0	104.7	87.1	87.5	:	86.9	84.4	93.0	:	94.2	80.2	80.8	:	89.6	92.8
	Jun	89.7	89.2	:	96.1	92.0	105.1	88.0	87.9	:	87.8	84.7	92.0	:	96.9	79.7	82.7	:	89.7	92.7
	Jul	90.7	90.2	:	98.3	92.9	106.1	89.9	88.7	:	88.3	85.1	94.0	:	98.5	83.7	83.6	:	90.1	93.7
	Aug	91.0	90.5	:	98.4	93.1	107.1	90.6	89.1	:	88.5	86.6	93.0	:	99.4	84.1	86.0	:	90.6	93.6
	Sep	91.6	91.1	:	98.6	94.2	106.1	89.3	90.3	:	88.7	86.7	93.0	:	101.2	85.2	87.3	:	90.3	93.5
	Oct	91.7	91.3	:	95.7	94.7	106.1	88.1	90.9	:	89.0	87.9	96.0	:	99.4	82.9	85.0	:	91.3	93.8
	Nov	92.2	91.9	:	96.1	95.3	106.1	89.2	91.3	:	89.6	88.7	96.0	:	100.0	83.6	85.0	:	:	93.5
	Dec	92.8	92.5	:	96.8	95.9	107.5	90.2	91.7	:	89.8	90.5	98.0	:	97.6	86.3	85.9	:	:	:
2000	Jan	94.8	94.7	:	96.0	97.7	107.3	92.0	95.2	:	92.3	89.4	98.0	:	98.4	88.0	90.5	:	:	:
	Feb	95.9	95.9	:	97.3	98.5	109.7	93.5	96.2	:	93.5	89.7	99.0	:	101.7	91.8	91.1	:	:	:
	Mar	96.6	96.6	:	97.4	99.2	110.3	94.7	96.8	:	93.9	89.5	101.0	:	104.3	92.9	94.7	:	:	:
	Apr	97.7	97.7	:	:	100.4	:	95.5	97.8	:	95.2	:	102.0	:	:	93.3	97.4	:	:	:

**INDUSTRIELLER ERZEUGERPREISINDEX**  
**INDUSTRIAL PRODUCER PRICE INDEX**  
**INDICE DES PRIX À LA PRODUCTION INDUSTRIELLE**



	NACE Rev.1 271																		
	EU-15	EUR-11	B	DK	D	EL	E	F	IRL	I	L	NL	A	P	FIN	S	UK	US	JP
<b>1015</b>	Erzeugung von Roheisen, Stahl und Ferrolegierungen (EGKS) 1995 = 100									Manufacture of basic iron and steel (ECSC) 1995 = 100									Sidérurgie 1995 = 100
1995	100.0	:	100.0	:	100.0	100.0	100.0	100.0	:	100.0	:	:	:	:	100.0	100.0	100.0	:	100.0
1996	98.4	:	87.5	:	91.1	103.1	93.6	92.7	:	98.4	:	:	:	:	89.7	92.2	96.2	:	97.4
1997	93.8	:	87.0	:	91.3	106.3	91.0	90.5	:	96.4	:	:	:	:	87.4	95.1	91.7	:	99.6
1998	94.2	:	92.9	:	95.1	106.3	94.1	92.6	:	97.2	:	96.0	:	:	92.1	89.2	:	:	:
1999 Feb	84.7	:	75.6	:	84.3	103.2	85.2	84.9	:	85.5	:	83.0	:	:	81.8	77.9	:	:	:
Mar	84.4	:	74.6	:	84.5	103.2	84.2	84.1	:	85.0	:	81.0	:	:	81.0	78.2	:	:	:
Apr	84.3	:	75.1	:	84.1	103.2	84.5	83.7	:	84.9	:	82.0	:	:	80.8	79.8	:	:	:
May	84.3	:	75.5	:	83.9	103.2	84.4	83.8	:	85.1	:	84.0	:	:	81.3	78.8	:	:	:
Jun	85.4	:	76.6	:	84.3	104.0	85.3	83.8	:	88.2	:	84.0	:	:	82.0	81.9	:	:	:
Jul	85.9	:	74.5	:	84.8	104.0	86.2	84.5	:	88.4	:	86.0	:	:	83.5	82.4	:	:	:
Aug	86.4	:	75.5	:	85.3	105.7	86.7	84.6	:	88.7	:	83.0	:	:	85.5	84.4	:	:	:
Sep	86.8	:	77.1	:	86.4	102.9	86.8	85.4	:	88.2	:	84.0	:	:	85.2	85.5	:	:	:
Oct	86.7	:	78.0	:	87.8	102.9	85.7	85.8	:	86.9	:	88.0	:	:	82.8	83.5	:	:	:
Nov	87.2	:	80.0	:	88.4	102.9	85.5	86.1	:	88.1	:	89.0	:	:	82.8	84.1	:	:	:
Dec	87.5	:	82.6	:	88.5	102.9	85.9	86.2	:	88.1	:	91.0	:	:	85.2	86.0	:	:	:
2000 Jan	90.7	:	82.3	:	91.1	102.9	88.7	92.6	:	92.8	:	91.0	:	:	85.9	90.0	:	:	:
Feb	92.1	:	87.6	:	92.4	103.7	89.9	93.5	:	94.2	:	91.0	:	:	91.7	90.9	:	:	:
Mar	93.4	:	89.6	:	93.8	104.8	91.0	94.0	:	95.3	:	95.0	:	:	91.8	96.5	:	:	:
Apr	95.2	:	:	:	96.1	:	91.7	95.3	:	97.9	:	95.0	:	:	95.1	100.2	:	:	:

	NACE Rev.1 29																		
	EU-15	EUR-11	B	DK	D	EL	E	F	IRL	I	L	NL	A	P	FIN	S	UK	US	JP
<b>1016</b>	Maschinenbau 1995 = 100									Manufacture of machinery and equipment 1995 = 100									Fabrication de machines et équipements 1995 = 100
1995	100.0	100.0	:	100.0	100.0	100.0	100.0	:	100.0	100.0	100.0	100.0	:	:	100.0	100.0	100.0	100.0	100.0
1996	102.4	102.2	98.6	103.3	101.6	105.1	103.0	:	101.3	104.9	101.1	101.8	:	102.2	104.8	104.4	102.9	100.0	95.9
1997	103.7	103.3	96.2	105.5	102.6	109.5	105.1	101.5	:	107.0	102.4	102.8	:	104.7	107.9	106.1	105.7	99.5	94.4
1998	104.7	104.3	:	107.4	103.3	114.4	106.6	101.9	:	108.9	104.3	104.3	:	:	109.4	107.4	:	:	:
1999 Feb	105.3	104.8	:	108.6	103.8	124.0	107.7	101.8	:	109.5	104.0	105.0	:	:	110.3	110.1	:	:	:
Mar	105.4	104.8	:	108.6	103.9	121.9	107.9	101.8	:	109.5	104.0	105.0	:	:	110.3	111.1	:	:	:
Apr	105.6	105.0	:	108.9	104.1	124.3	108.1	101.8	:	109.6	104.6	106.0	:	:	110.7	110.2	:	:	:
May	105.7	105.0	:	108.9	104.1	125.5	108.2	101.9	:	109.6	104.6	106.0	:	:	111.0	110.7	:	:	:
Jun	105.6	105.0	:	108.8	104.1	125.5	108.2	101.9	:	109.6	104.6	106.0	:	:	111.0	110.5	:	:	:
Jul	105.7	105.1	:	108.8	104.2	125.5	108.4	101.8	:	109.7	104.9	106.0	:	:	111.2	111.6	:	:	:
Aug	105.7	105.1	:	109.0	104.2	125.5	108.4	101.8	:	109.6	104.9	106.0	:	:	111.1	111.3	:	:	:
Sep	105.7	105.1	:	109.3	104.2	125.7	108.5	101.8	:	109.7	104.9	106.0	:	:	111.1	111.3	:	:	:
Oct	105.9	105.2	:	109.8	104.4	125.6	108.6	101.7	:	109.8	104.8	105.0	:	:	112.0	111.8	:	:	:
Nov	105.9	105.2	:	109.7	104.4	125.7	108.6	101.8	:	109.9	105.3	105.0	:	:	112.0	112.5	:	:	:
Dec	106.0	105.3	:	109.7	104.5	125.7	108.5	101.9	:	109.9	105.2	105.0	:	:	112.2	112.1	:	:	:
2000 Jan	106.4	105.6	:	110.2	104.7	126.3	109.3	102.0	:	110.2	104.6	106.0	:	:	112.2	115.2	:	:	:
Feb	106.4	105.6	:	110.5	104.7	126.6	109.3	102.1	:	110.5	104.9	106.0	:	:	112.3	112.7	:	:	:
Mar	106.5	105.7	:	110.6	104.8	127.6	109.6	102.1	:	110.6	106.6	106.0	:	:	112.5	112.7	:	:	:
Apr	106.6	105.9	:	:	105.0	:	109.8	102.0	:	110.7	:	106.0	:	:	112.6	112.6	:	:	:

**INDUSTRIELLER ERZEUGERPREISINDEX**  
**INDUSTRIAL PRODUCER PRICE INDEX**  
**INDICE DES PRIX À LA PRODUCTION INDUSTRIELLE**



<b>1017</b>		Herstellung von Geräten der Elektrizitätserzeugung, verteilung u.ä – 1995 = 100										Manufacture of electrical machinery and apparatus 1995 = 100				Fabrication de machines et appareils électriques 1995 = 100				
		NACE Rev.1 31																		
		EU-15	EUR-11	B	DK	D	EL	E	F	IRL	I	L	NL	A	P	FIN	S	UK	US	JP
1995		100.0	100.0	:	100.0	100.0	100.0	100.0	100.0	:	100.0	:	100.0	:	:	:	100.0	100.0	:	:
1996		100.9	100.8	105.1	101.2	100.5	100.4	102.8	100.0	:	102.2	:	99.0	:	95.5	108.6	103.7	101.6	:	:
1997		100.7	100.4	106.7	102.5	99.7	110.8	103.6	99.6	:	102.3	:	100.8	:	94.8	116.4	105.2	102.2	:	:
1998		100.4	100.1	106.4	102.9	99.7	114.9	101.5	97.4	:	103.0	:	101.0	:	103.5	120.8	103.9	:	:	:
1999	Feb	99.9	99.5	:	103.9	99.5	111.2	100.5	96.2	:	102.6	:	101.0	:	:	:	104.0	:	:	:
	Mar	99.7	99.3	:	104.7	99.3	111.3	100.5	96.0	:	102.3	:	101.0	:	:	:	100.1	:	:	:
	Apr	99.7	99.2	:	103.2	99.4	111.3	100.5	95.9	:	102.0	:	101.0	:	:	:	102.7	:	:	:
	May	99.9	99.4	:	103.2	99.8	113.1	100.8	95.8	:	101.9	:	101.0	:	:	:	101.4	:	:	:
	Jun	99.6	99.1	:	104.7	99.2	115.7	100.9	95.8	:	101.6	:	101.0	:	:	:	103.3	:	:	:
	Jul	99.9	99.4	:	104.6	99.6	118.5	101.3	96.0	:	101.8	:	102.0	:	:	:	102.4	:	:	:
	Aug	100.0	99.5	:	105.0	99.6	118.6	101.7	96.2	:	101.9	:	102.0	:	:	:	101.2	:	:	:
	Sep	100.0	99.5	:	105.6	99.4	118.7	101.8	96.3	:	102.0	:	102.0	:	:	:	103.5	:	:	:
	Oct	100.3	99.8	:	106.0	99.7	121.3	102.2	96.7	:	102.1	:	102.0	:	:	:	104.0	:	:	:
	Nov	100.6	100.1	:	105.7	100.1	121.3	102.3	96.9	:	102.3	:	102.0	:	:	:	101.9	:	:	:
	Dec	100.7	100.1	:	105.1	100.2	122.1	102.3	97.0	:	102.3	:	102.0	:	:	:	104.1	:	:	:
2000	Jan	101.1	100.5	:	105.4	100.5	122.4	102.5	97.2	:	102.4	:	104.0	:	:	:	102.1	:	:	:
	Feb	101.3	100.7	:	105.6	100.6	125.4	103.0	97.3	:	102.8	:	104.0	:	:	:	104.0	:	:	:
	Mar	101.5	100.9	:	105.6	100.8	125.5	103.2	97.1	:	103.0	:	104.0	:	:	:	107.2	:	:	:
	Apr	101.6	101.0	:	:	101.0	:	103.3	97.2	:	103.2	:	104.0	:	:	:	103.9	:	:	:

<b>1018</b>		Fahrzeubau <sup>(1)</sup> 1995 = 100										Manufacture of transport equipment <sup>(1)</sup> 1995 = 100				Fabrication de matériels de transport <sup>(1)</sup> 1995 = 100				
		NACE Rev.1 35																		
		EU-15	EUR-11	B	DK	D	EL	E	F	IRL	I	L	NL	A	P	FIN	S	UK	US	JP
1995		:	:	:	100.0	100.0	100.0	100.0	:	:	:	:	100.0	:	:	100.0	:	100.0	:	:
1996		101.9	101.2	:	104.2	100.7	115.6	102.8	:	:	:	:	101.3	:	:	102.5	101.0	102.9	:	:
1997		102.7	101.7	:	105.1	100.5	119.8	103.3	:	:	:	:	104.7	:	:	105.3	99.0	104.9	:	:
1998		105.5	104.2	:	105.3	100.9	133.8	110.9	:	:	:	:	112.9	:	:	106.1	98.7	108.2	:	:
1999	Feb	:	:	:	106.1	101.1	136.6	113.7	:	:	:	:	119.0	:	:	107.3	:	113.6	:	:
	Mar	:	:	:	106.0	101.2	136.6	113.9	:	:	:	:	119.0	:	:	107.2	:	113.8	:	:
	Apr	:	:	:	105.4	101.3	134.6	113.9	:	:	:	:	119.0	:	:	107.8	:	114.1	:	:
	May	:	:	:	105.5	101.3	134.6	114.4	:	:	:	:	119.0	:	:	108.0	:	113.8	:	:
	Jun	:	:	:	105.5	101.2	132.6	114.4	:	:	:	:	119.0	:	:	108.2	:	114.3	:	:
	Jul	:	:	:	107.3	101.2	132.6	114.4	:	:	:	:	119.0	:	:	108.2	:	115.1	:	:
	Aug	:	:	:	107.6	101.3	132.6	114.4	:	:	:	:	119.0	:	:	108.4	:	115.7	:	:
	Sep	:	:	:	107.6	101.4	132.6	114.4	:	:	:	:	120.0	:	:	108.3	:	115.9	:	:
	Oct	:	:	:	106.4	101.2	134.6	115.9	:	:	:	:	120.0	:	:	108.9	:	115.8	:	:
	Nov	:	:	:	106.5	101.2	134.6	116.1	:	:	:	:	120.0	:	:	111.9	:	116.3	:	:
	Dec	:	:	:	106.2	101.3	134.6	116.1	:	:	:	:	120.0	:	:	112.4	:	116.6	:	:
2000	Jan	:	:	:	105.5	101.6	136.6	115.8	:	:	:	:	120.0	:	:	112.7	:	116.2	:	:
	Feb	:	:	:	105.9	101.6	136.6	116.9	:	:	:	:	120.0	:	:	114.3	:	116.9	:	:
	Mar	:	:	:	105.7	101.6	136.7	117.0	:	:	:	:	120.0	:	:	114.9	:	117.1	:	:
	Apr	:	:	:	:	101.7	:	117.0	:	:	:	:	120.0	:	:	115.0	:	117.0	:	:

(1) Ohne Pkw.

(1) Excluding cars.

(1) Automobiles exclus.

**INDUSTRIELLER ERZEUGERPREISINDEX**  
**INDUSTRIAL PRODUCER PRICE INDEX**  
**INDICE DES PRIX À LA PRODUCTION INDUSTRIELLE**



**1019**

Energieversorgung  
1995 = 100

Electricity, gas, steam and hot  
water supply  
1995 = 100

Production et distribution  
d'électricité, de gaz  
et de chaleur -1995 = 100

NACE Rev.1 40

	EU-15	EUR-11	B	DK	D	EL	E	F	IRL	I	L	NL	A	P	FIN	S	UK	US	JP
1995	:	100.0	100.0	:	100.0	100.0	100.0	100.0	:	100.0	:	100.0	:	100.0	100.0	:	:	:	:
1996	<b>98.3</b>	<b>98.3</b>	99.1	:	94.0	103.3	100.3	99.7	:	102.6	:	100.7	:	96.7	103.3	105.1	:	:	:
1997	<b>100.7</b>	<b>100.7</b>	99.2	:	97.7	104.8	97.8	98.6	:	108.6	:	107.0	:	96.0	105.1	103.9	:	:	:
1998	<b>98.5</b>	<b>98.4</b>	99.1	:	95.9	108.4	94.2	96.5	:	104.0	:	105.8	:	95.6	104.7	94.7	:	:	:
1999 Feb	:	<b>94.0</b>	96.4	:	90.5	109.9	93.0	94.8	:	95.9	:	102.0	:	87.2	101.8	:	:	:	:
Mar	:	<b>93.7</b>	96.1	:	90.2	109.9	92.9	94.8	:	95.0	:	102.0	:	87.2	102.0	:	:	:	:
Apr	:	<b>93.8</b>	95.8	:	91.4	109.9	91.8	94.5	:	94.8	:	101.0	:	87.2	101.7	:	:	:	:
May	:	<b>93.7</b>	95.0	:	92.1	109.9	92.0	92.5	:	94.7	:	101.0	:	90.7	101.6	:	:	:	:
Jun	:	<b>93.7</b>	94.9	:	91.9	109.9	91.9	92.5	:	95.0	:	101.0	:	90.7	101.5	:	:	:	:
Jul	:	<b>94.0</b>	95.1	:	91.5	109.9	92.2	93.4	:	97.0	:	100.0	:	90.7	101.2	:	:	:	:
Aug	:	<b>94.1</b>	94.8	:	91.2	109.9	92.8	93.4	:	97.9	:	100.0	:	90.7	100.8	:	:	:	:
Sep	:	<b>94.3</b>	93.1	:	90.0	109.9	93.8	93.4	:	102.3	:	100.0	:	90.7	100.3	:	:	:	:
Oct	:	<b>94.8</b>	92.9	:	89.9	109.9	93.2	94.9	:	104.2	:	100.0	:	90.7	100.1	:	:	:	:
Nov	:	<b>95.5</b>	93.0	:	89.7	109.9	93.2	94.9	:	108.4	:	101.0	:	87.2	99.9	:	:	:	:
Dec	:	<b>95.8</b>	93.5	:	89.9	105.5	93.3	94.9	:	109.5	:	101.0	:	87.2	99.8	:	:	:	:
2000 Jan	:	<b>96.8</b>	94.7	:	89.7	105.5	93.2	96.6	:	112.9	:	103.0	:	86.8	99.6	:	:	:	:
Feb	:	<b>97.0</b>	96.7	:	88.8	105.5	93.3	96.6	:	114.7	:	103.0	:	86.8	99.5	:	:	:	:
Mar	:	<b>97.4</b>	97.0	:	87.4	105.5	93.8	96.7	:	118.5	:	104.0	:	86.8	99.5	:	:	:	:
Apr	:	<b>98.4</b>	:	:	90.4	:	93.8	97.9	:	117.2	:	104.0	:	:	99.4	:	:	:	:

**LÖHNE**  
**WAGES AND SALARIES**  
**SALAIRES**



	1101 Stundenlöhne Industrie nominal 1996 = 100										Hourly wages industry nominal 1996 = 100				Salaires horaires industries nominaux 1996 = 100				
	EU-15	EUR-11	B	DK	D	EL	E	F	IRL	I	L	NL	A	P	FIN	S	UK	US	
1995	96.6	96.8	98.1	96.1	96.8	91.9	94.8	97.2	96.3	96.9	98.4	:	96.8	96.3	95.8	93.8	95.9	:	
1996	100.0	100.0	100.0	100.0	100.0	100.0	100.0	100.0	100.0	100.0	100.0	100.0	100.0	100.0	100.0	100.0	100.0	:	
1997	102.9	102.5	102.1	104.0	101.4	109.0	104.0	102.7	103.7	103.6	101.4	102.8	102.4	:	102.5	104.5	104.5	:	
1998	105.6	104.8	104.7	:	103.1	114.4	106.7	104.9	109.3	106.5	100.5	105.8	105.1	:	106.2	108.2	109.4	:	
1999	108.4	107.5	107.1	:	105.6	:	109.3	107.4	:	108.9	100.1	109.0	108.1	:	109.2	110.1	113.2	:	
1996 III	100.4	100.3	100.4	99.9	100.0	100.9	101.0	100.4	99.4	100.6	89.2	100.3	100.1	101.0	99.2	99.8	101.4	:	
IV	100.8	100.9	100.6	100.2	100.3	102.8	101.5	100.9	102.2	101.1	124.1	100.9	101.0	103.0	101.9	101.1	100.3	:	
1997 I	101.9	101.6	100.9	102.3	101.0	107.3	102.3	101.6	101.7	102.9	92.9	101.7	101.6	:	102.1	103.2	102.9	:	
II	102.8	102.3	102.0	105.7	101.4	108.3	103.8	102.6	102.7	103.1	98.9	102.7	102.2	106.8	102.0	105.1	104.5	:	
III	103.2	102.7	102.5	103.9	101.3	109.4	104.9	103.2	103.7	104.0	89.6	103.2	102.5	:	102.2	104.1	105.5	:	
IV	103.7	103.3	103.0	104.1	101.8	111.1	105.2	103.6	106.5	104.5	123.9	103.6	103.5	112.3	103.6	105.6	105.0	:	
1998 I	104.3	103.6	103.2	:	102.0	112.3	104.8	104.1	107.2	105.0	91.1	104.6	104.1	:	106.0	106.6	107.7	:	
II	105.6	104.7	104.9	:	103.2	114.3	106.4	104.7	109.3	106.3	97.9	105.3	104.7	113.5	105.9	109.5	109.8	:	
III	105.9	105.0	105.1	:	103.1	114.6	107.9	105.2	108.8	107.0	89.8	106.5	105.0	:	106.1	107.9	110.5	:	
IV	106.4	105.7	105.4	:	103.9	116.3	107.7	105.4	112.0	107.6	123.2	106.6	106.5	:	106.8	109.0	109.4	:	
1999 I	107.2	106.2	105.7	:	104.4	:	107.8	106.2	:	108.1	90.1	107.5	107.3	:	109.0	109.3	111.8	:	
II	108.1	107.0	105.7	:	105.6	:	108.7	106.8	:	108.5	97.7	108.4	107.9	:	109.1	110.8	113.1	:	
III	108.9	107.9	108.1	:	105.9	:	110.2	107.8	:	109.4	92.8	110.0	108.2	:	109.1	109.2	114.2	:	
IV	109.5	108.6	109.0	:	106.6	:	110.4	108.8	:	109.6	119.7	110.2	109.2	:	109.6	111.0	113.7	:	
2000 I	:	:	109.1	:	:	:	:	:	:	110.2	:	:	:	:	:	112.6	117.4	:	

	1102 Stundenlöhne Industrie real 1996 = 100										Hourly wages industry in real terms 1996 = 100				Salaires horaires industries réels 1996 = 100				
	EU-15	EUR-11	B	DK	D	EL	E	F	IRL	I	L	NL	A	P	FIN	S	UK	US	
1995	98.9	98.9	99.9	98.1	97.9	99.1	98.2	99.2	98.3	100.8	99.5	99.6	98.6	99.1	96.9	94.5	98.3	:	
1996	100.0	100.0	100.0	100.0	100.0	100.0	100.0	100.0	100.0	100.0	100.0	100.0	100.0	100.0	100.0	100.0	100.0	:	
1997	101.1	100.9	100.6	102.0	99.9	103.4	102.1	101.5	102.4	101.6	100.0	100.9	101.3	106.4	101.2	102.6	102.6	:	
1998	102.4	102.0	102.2	:	100.9	103.8	102.9	102.9	105.7	102.4	98.2	102.0	103.0	:	103.5	105.2	105.8	:	
1999	104.0	103.5	103.4	:	102.8	:	103.1	104.7	:	103.1	96.8	103.1	105.5	:	105.1	106.4	108.0	:	
1996 II	100.0	99.8	100.2	101.5	100.3	98.9	99.5	99.7	100.6	99.3	97.1	99.2	99.9	99.0	99.3	101.2	100.3	:	
III	100.2	100.1	100.5	99.7	99.8	101.2	100.6	100.4	99.2	100.3	89.1	100.6	100.1	100.4	99.1	99.9	101.2	:	
IV	100.2	100.4	100.0	99.4	100.2	100.2	100.5	100.5	101.3	100.3	123.5	100.4	100.6	102.3	101.7	100.9	99.6	:	
1997 I	100.8	100.5	99.8	101.2	99.8	103.9	101.0	100.7	100.9	101.5	92.1	100.8	100.6	103.7	101.8	102.5	102.1	:	
II	101.1	100.9	100.6	103.4	100.1	102.1	102.4	101.4	101.5	101.3	98.0	101.1	101.1	105.0	100.8	103.3	102.7	:	
III	101.2	100.9	100.8	101.7	99.5	104.2	102.7	101.8	102.5	102.0	88.2	101.1	101.3	107.3	100.7	102.0	103.3	:	
IV	101.3	101.3	101.2	101.7	100.1	103.4	102.3	101.9	104.5	101.8	121.4	100.7	102.0	109.5	101.7	102.6	102.2	:	
1998 I	101.8	101.3	101.4	:	100.2	104.3	101.7	102.4	105.1	101.6	89.2	101.7	102.0	109.9	103.9	104.0	105.2	:	
II	102.4	101.9	102.2	:	101.0	102.6	103.0	102.5	105.6	102.3	95.7	101.3	102.6	109.0	103.0	106.0	106.0	:	
III	102.6	102.1	102.3	:	100.6	104.1	103.6	103.2	104.7	102.8	87.6	102.9	103.1	:	103.2	105.0	106.7	:	
IV	103.0	102.8	102.9	:	101.8	104.0	103.3	103.4	107.5	103.1	120.1	102.2	104.3	:	103.9	105.8	105.1	:	
1999 I	103.6	103.0	102.6	:	102.2	:	102.8	104.1	:	103.2	88.2	102.4	104.9	:	106.1	106.3	107.5	:	
II	103.7	103.2	102.0	:	102.7	:	102.9	104.0	:	102.9	94.4	102.3	105.4	:	104.8	107.0	107.6	:	
III	104.3	103.7	104.2	:	102.7	:	103.4	105.2	:	103.3	89.8	104.1	105.7	:	104.7	105.6	109.0	:	
IV	104.5	104.1	104.6	:	103.4	:	103.2	105.6	:	102.9	114.4	103.6	105.8	:	104.7	106.7	108.0	:	



**Energie**

*Energy*

**Energie**





	1201 Steinkohle- förderung 1 000 t		Coal production 1 000 t													Houille production 1 000 t	
	EU-15	EUR-11	B	DK	D	EL	E	F	IRL	I	L	NL	A	P	FIN	S	UK
1994	132 474	83 503	0	:	57 623	:	18 194	7 538	1	0	:	:	:	147	:	0	48 971
1995	136 129	83 499	0	:	58 858	:	17 627	7 014	0	0	:	:	:	0	:	0	52 630
1996	126 695	78 157	0	:	53 157	:	17 688	7 312	0	0	:	:	:	0	:	0	48 538
1997	121 850	74 869	0	:	51 212	:	17 878	5 779	0	0	:	:	:	0	:	0	46 981
1999 Jan	7 723	5 368	:	:	3 758	:	1 210	400	:	:	:	:	:	:	:	:	2 355
Feb	8 565	5 359	:	:	3 683	:	1 291	385	:	:	:	:	:	:	:	:	3 206
Mar	9 979	6 083	:	:	4 343	:	1 349	391	:	:	:	:	:	:	:	:	3 896
Apr	8 255	5 514	:	:	3 806	:	1 254	454	:	:	:	:	:	:	:	:	2 741
May	8 000	5 065	:	:	3 319	:	1 377	369	:	:	:	:	:	:	:	:	2 935
Jun	8 780	5 245	:	:	3 474	:	1 380	391	:	:	:	:	:	:	:	:	3 535
Jul	7 772	4 843	:	:	3 363	:	1 377	103	:	:	:	:	:	:	:	:	2 929
Aug	7 217	4 892	:	:	3 497	:	1 143	252	:	:	:	:	:	:	:	:	2 325
Sep	9 056	5 571	:	:	3 924	:	1 386	261	:	:	:	:	:	:	:	:	3 485
Oct	8 389	5 198	:	:	3 684	:	1 249	265	:	:	:	:	:	:	:	:	3 191
Nov	8 061	5 329	:	:	3 594	:	1 327	408	:	:	:	:	:	:	:	:	2 732
Dec	7 874	4 848	:	:	3 404	:	1 090	354	:	:	:	:	:	:	:	:	3 026
2000 Jan	:	:	:	:	3 325	:	:	:	:	:	:	:	:	:	:	:	1 729
Feb	:	:	:	:	3 291	:	:	:	:	:	:	:	:	:	:	:	:
Mar	:	:	:	:	3 561	:	:	:	:	:	:	:	:	:	:	:	:

	1202 Naturgas- gewinnung TJ		Natural gas production TJ													Gaz naturel production TJ	
	EU-15	EUR-11	B	DK	D	EL	E	F	IRL	I	L	NL	A	P	FIN	S	UK
1994	7 430 953	4 523 730	43	199 768	670 076	2 213	8 401	134 395	102 045	769 705	:	2 785 407	53 658	:	:	:	2 705 242
1995	7 750 075	4 572 840	10	216 327	689 087	2 041	17 650	129 928	104 630	760 448	:	2 812 399	58 688	:	:	:	2 958 867
1996	8 775 170	4 982 138	80	262 633	749 750	2 154	19 812	111 953	100 844	761 235	:	3 179 381	59 083	:	:	:	3 528 245
1997	8 472 350	4 552 516	6	323 694	747 980	2 088	7 571	98 949	88 678	734 074	:	2 818 715	56 545	:	:	:	3 594 050
1998 Dec	984 743	518 502	0	34 610	83 310	175	1 599	8 682	5 264	59 895	:	353 125	6 627	:	:	:	431 456
1999 Jan	950 762	478 399	0	34 610	78 190	0	1 195	6 462	5 264	59 627	:	322 038	5 623	:	:	:	437 753
Feb	879 736	451 117	0	31 010	69 100	0	690	6 206	4 437	51 549	:	313 908	5 227	:	:	:	397 609
Mar	855 281	425 933	0	32 319	73 600	0	289	7 618	4 437	58 369	:	272 591	9 029	:	:	:	397 029
Apr	709 133	336 275	0	29 046	65 900	0	251	5 562	4 437	56 198	:	198 621	5 306	:	:	:	343 812
May	556 171	250 523	0	23 073	49 300	0	414	1 624	4 512	55 169	:	131 148	8 356	:	:	:	282 575
Jun	518 428	246 270	0	16 558	47 900	0	285	4 334	4 023	55 588	:	129 348	4 792	:	:	:	255 600
Jul	505 612	230 650	0	16 310	45 830	0	327	6 948	3 347	56 998	:	111 102	6 098	:	:	:	258 652
Aug	495 563	230 847	0	18 210	44 720	0	257	7 016	3 497	55 283	:	116 154	3 920	:	:	:	246 506
Sep	516 968	228 447	0	21 637	44 720	0	322	6 001	3 196	50 940	:	118 952	4 316	:	:	:	266 884
Oct	709 151	328 276	0	27 253	69 838	0	351	6 826	4 324	56 845	:	183 360	6 732	:	:	:	353 621
Nov	867 709	417 845	0	32 581	77 541	0	835	6 480	4 813	54 293	:	267 626	6 257	:	:	:	417 283
Dec	:	494 191	0	36 421	80 440	:	880	6 336	4 475	55 550	:	339 897	6 613	:	:	:	478 306
2000 Jan	:	:	:	36 958	77 881	:	1 593	:	4 023	:	:	341 996	:	:	:	:	461 101
Feb	:	:	:	35 002	70 047	:	665	:	4 061	:	:	:	:	:	:	:	:

**ENERGIE**  
**ENERGY**  
**ÉNERGIE**



	1203		Rohöl- förderung 1 000 t														Crude oil production 1 000 t		Pétrole brut production 1 000 t	
	EU-15	EUR-11	B	DK	D	EL	E	F	IRL	I	L	NL	A	P	FIN	S	UK			
1995	153 400	16 006	:	9 170	2 926	457	783	2 503	:	5 236	:	3 479	1 079	:	:	:	4	127 763		
1996	152 038	15 037	:	10 121	2 874	514	512	2 107	:	5 452	:	3 103	989	:	:	:	0	126 366		
1997	151 569	15 181	:	11 360	2 804	465	371	2 132	:	5 948	:	2 930	996	:	:	:	0	124 563		
1998	:	:	:	11 432	:	315	529	:	:	5 622	:	2 661	983	:	:	:	:	128 823		
1998 Dec	14 514	1 159	:	1 015	237	0	34	0	:	555	:	246	87	:	:	:	:	12 340		
1999 Jan	13 925	1 142	:	1 089	244	0	32	148	:	384	:	250	84	:	:	:	:	11 694		
Feb	13 004	1 061	:	988	205	0	27	135	:	387	:	232	75	:	:	:	:	10 955		
Mar	14 155	1 145	:	1 137	255	0	28	151	:	371	:	256	84	:	:	:	:	11 873		
Apr	13 699	1 103	:	1 108	223	0	26	137	:	408	:	229	80	:	:	:	:	11 488		
May	13 076	1 039	:	1 116	249	0	26	130	:	352	:	199	83	:	:	:	:	10 921		
Jun	12 628	1 025	:	1 190	244	0	26	134	:	338	:	201	82	:	:	:	:	10 413		
Jul	13 899	1 148	:	1 229	231	0	24	148	:	470	:	187	88	:	:	:	:	11 522		
Aug	13 781	1 033	:	1 243	245	0	24	102	:	378	:	197	87	:	:	:	:	11 505		
Sep	13 556	1 172	:	1 293	220	0	22	270	:	394	:	183	83	:	:	:	:	11 091		
Oct	14 466	1 036	:	1 448	213	0	22	171	:	360	:	186	84	:	:	:	:	11 982		
Nov	14 294	995	:	1 423	224	0	22	157	:	318	:	192	82	:	:	:	:	11 876		
Dec	:	1 081	:	1 407	195	:	22	150	:	406	:	223	85	:	:	:	:	11 621		
2000 Jan	:	:	:	1 500	205	:	21	:	:	289	:	239	84	:	:	:	:	11 911		
Feb	:	:	:	1 306	203	:	19	:	:	:	:	:	75	:	:	:	:	:		

	1204		Rohölverarbeitung in Raffinerien 1 000 t														Crude oil treated in refineries 1 000 t		Pétrole brut traité dans les raffineries 1 000 t	
	EU-15	EUR-11	B	DK	D	EL	E	F	IRL	I	L	NL	A	P	FIN	S	UK			
1995	630 285	490 567	29 327	9 765	114 955	17 765	56 342	82 415	2 261	91 768	:	79 060	9 271	13 496	11 672	19 444	92 744			
1996	649 827	501 473	35 562	10 712	116 321	20 396	55 710	86 528	2 127	90 331	:	80 170	9 687	12 462	12 575	20 586	96 660			
1997	661 977	513 927	36 893	8 627	112 907	20 717	57 581	91 215	2 921	97 293	:	80 040	10 324	13 141	11 612	21 683	97 023			
1998	:	:	38 232	7 829	:	21 118	62 291	:	3 177	100 709	:	80 816	9 895	14 186	:	:	93 797			
1998 Dec	58 597	46 032	3 262	761	10 119	1 805	5 668	7 843	265	8 892	:	6 927	830	1 201	1 025	1 945	8 054			
1999 Jan	57 475	44 953	3 014	775	10 156	1 947	5 465	7 664	282	8 729	:	6 943	852	865	983	1 911	7 889			
Feb	49 655	38 869	2 637	650	8 888	1 525	4 828	6 544	248	7 133	:	5 863	681	1 146	901	1 693	6 918			
Mar	54 318	42 826	3 481	665	10 094	1 274	5 426	6 785	282	7 502	:	6 316	794	1 142	1 004	1 693	7 860			
Apr	53 339	42 243	3 140	693	8 896	1 532	5 115	7 359	269	7 650	:	6 766	853	1 233	962	1 568	7 303			
May	54 013	42 790	3 247	778	9 248	1 425	5 094	7 569	257	7 792	:	6 583	840	1 163	997	1 562	7 458			
Jun	52 013	40 824	2 807	684	9 361	1 563	4 880	6 793	237	7 345	:	6 408	849	1 199	945	1 682	7 260			
Jul	54 081	42 445	3 000	713	9 474	1 695	5 379	7 386	271	7 404	:	6 512	778	1 271	970	1 836	7 392			
Aug	55 407	43 840	3 094	670	10 002	1 700	5 142	7 752	252	8 303	:	6 332	723	1 242	998	1 887	7 310			
Sep	52 253	41 907	3 144	569	9 700	1 350	5 084	6 109	194	8 542	:	6 414	614	1 128	978	1 655	6 772			
Oct	52 808	41 945	3 115	618	10 032	1 343	4 754	6 901	210	7 696	:	6 280	916	1 059	982	1 820	7 082			
Nov	53 487	41 570	2 535	637	9 837	1 771	5 002	7 310	232	7 764	:	5 947	852	1 125	966	1 845	7 664			
Dec	:	43 855	2 951	691	10 222	:	5 088	7 298	272	8 329	:	6 633	810	1 202	1 050	1 957	7 378			
2000 Jan	:	:	:	743	9 887	:	4 869	:	282	7 915	:	7 051	722	1 253	1 031	1 713	7 180			
Feb	:	:	:	675	9 349	:	4 852	:	245	:	:	:	690	949	950	1 713	:			

1205	Elektrizität-Nettoerzeugung insgesamt GWh																	Electricity Total net production GWh																	Électricité production nette total GWh																
	EU-15	EUR-11	B	DK	D	EL	E	F	IRL	I	L	NL	A	P	FIN	S	UK	EU-15	EUR-11	B	DK	D	EL	E	F	IRL	I	L	NL	A	P	FIN	S	UK	EU-15	EUR-11	B	DK	D	EL	E	F	IRL	I	L	NL	A	P	FIN	S	UK
1995	2 205 410	1 671 617	70 632	34 512	497 811	38 379	159 473	471 634	16 811	228 862	1 218	77 677	55 031	31 866	60 602	144 246	316 656	2 205 410	1 671 617	70 632	34 512	497 811	38 379	159 473	471 634	16 811	228 862	1 218	77 677	55 031	31 866	60 602	144 246	316 656	2 205 410	1 671 617	70 632	34 512	497 811	38 379	159 473	471 634	16 811	228 862	1 218	77 677	55 031	31 866	60 602	144 246	316 656
1996	2 288 210	1 732 077	72 360	50 651	515 886	39 285	167 442	490 494	18 085	232 035	1 256	81 760	53 217	33 185	66 357	136 556	329 641	2 288 210	1 732 077	72 360	50 651	515 886	39 285	167 442	490 494	18 085	232 035	1 256	81 760	53 217	33 185	66 357	136 556	329 641	2 288 210	1 732 077	72 360	50 651	515 886	39 285	167 442	490 494	18 085	232 035	1 256	81 760	53 217	33 185	66 357	136 556	329 641
1997	2 301 648	1 747 518	75 079	41 883	512 768	40 158	182 225	481 380	18 830	238 639	1 229	83 103	55 261	32 854	66 150	143 116	328 973	2 301 648	1 747 518	75 079	41 883	512 768	40 158	182 225	481 380	18 830	238 639	1 229	83 103	55 261	32 854	66 150	143 116	328 973	2 301 648	1 747 518	75 079	41 883	512 768	40 158	182 225	481 380	18 830	238 639	1 229	83 103	55 261	32 854	66 150	143 116	328 973
1998	:	:	79 492	39 194	:	42 754	187 159	:	20 003	246 263	1 239	87 394	55 896	37 478	:	340 471	:	:	79 492	39 194	:	42 754	187 159	:	20 003	246 263	1 239	87 394	55 896	37 478	:	340 471	:	:	79 492	39 194	:	42 754	187 159	:	20 003	246 263	1 239	87 394	55 896	37 478	:	340 471			
1998 Dec	223 796	164 978	7 492	3 842	47 200	4 037	16 653	47 817	1 800	21 083	91	8 091	5 313	2 958	6 480	15 293	35 646	223 796	164 978	7 492	3 842	47 200	4 037	16 653	47 817	1 800	21 083	91	8 091	5 313	2 958	6 480	15 293	35 646	223 796	164 978	7 492	3 842	47 200	4 037	16 653	47 817	1 800	21 083	91	8 091	5 313	2 958	6 480	15 293	35 646
1999 Jan	218 151	164 556	7 408	3 983	47 268	4 020	16 958	47 416	1 871	21 247	87	7 550	4 860	3 005	6 886	15 520	30 072	218 151	164 556	7 408	3 983	47 268	4 020	16 958	47 416	1 871	21 247	87	7 550	4 860	3 005	6 886	15 520	30 072	218 151	164 556	7 408	3 983	47 268	4 020	16 958	47 416	1 871	21 247	87	7 550	4 860	3 005	6 886	15 520	30 072
Feb	204 393	153 453	7 021	3 747	44 136	3 656	15 478	44 322	1 703	20 301	78	6 781	4 636	2 751	6 246	14 069	29 468	204 393	153 453	7 021	3 747	44 136	3 656	15 478	44 322	1 703	20 301	78	6 781	4 636	2 751	6 246	14 069	29 468	204 393	153 453	7 021	3 747	44 136	3 656	15 478	44 322	1 703	20 301	78	6 781	4 636	2 751	6 246	14 069	29 468
Mar	215 064	158 078	7 385	3 771	46 083	3 597	15 690	44 075	1 831	21 518	77	7 271	4 962	2 934	6 252	15 297	34 321	215 064	158 078	7 385	3 771	46 083	3 597	15 690	44 075	1 831	21 518	77	7 271	4 962	2 934	6 252	15 297	34 321	215 064	158 078	7 385	3 771	46 083	3 597	15 690	44 075	1 831	21 518	77	7 271	4 962	2 934	6 252	15 297	34 321
Apr	189 179	144 265	6 583	2 819	41 781	3 205	14 317	41 036	1 684	19 488	75	6 462	4 605	2 847	5 387	13 038	25 852	189 179	144 265	6 583	2 819	41 781	3 205	14 317	41 036	1 684	19 488	75	6 462	4 605	2 847	5 387	13 038	25 852	189 179	144 265	6 583	2 819	41 781	3 205	14 317	41 036	1 684	19 488	75	6 462	4 605	2 847	5 387	13 038	25 852
May	182 050	138 813	6 292	2 626	39 166	3 434	14 737	37 077	1 641	20 239	76	6 330	5 318	2 980	4 957	12 497	24 680	182 050	138 813	6 292	2 626	39 166	3 434	14 737	37 077	1 641	20 239	76	6 330	5 318	2 980	4 957	12 497	24 680	182 050	138 813	6 292	2 626	39 166	3 434	14 737	37 077	1 641	20 239	76	6 330	5 318	2 980	4 957	12 497	24 680
Jun	183 324	137 791	6 120	2 553	38 586	3 876	15 207	36 258	1 543	21 123	73	6 365	5 279	2 922	4 315	10 432	28 672	183 324	137 791	6 120	2 553	38 586	3 876	15 207	36 258	1 543	21 123	73	6 365	5 279	2 922	4 315	10 432	28 672	183 324	137 791	6 120	2 553	38 586	3 876	15 207	36 258	1 543	21 123	73	6 365	5 279	2 922	4 315	10 432	28 672
Jul	183 000	143 719	5 863	1 779	38 800	4 360	16 782	39 111	1 549	22 493	63	6 572	5 230	3 044	4 212	9 075	24 067	183 000	143 719	5 863	1 779	38 800	4 360	16 782	39 111	1 549	22 493	63	6 572	5 230	3 044	4 212	9 075	24 067	183 000	143 719	5 863	1 779	38 800	4 360	16 782	39 111	1 549	22 493	63	6 572	5 230	3 044	4 212	9 075	24 067
Aug	172 827	133 326	5 872	2 341	38 014	4 047	15 330	35 475	1 566	18 810	71	6 266	4 697	2 668	4 557	9 295	23 818	172 827	133 326	5 872	2 341	38 014	4 047	15 330	35 475	1 566	18 810	71	6 266	4 697	2 668	4 557	9 295	23 818	172 827	133 326	5 872	2 341	38 014	4 047	15 330	35 475	1 566	18 810	71	6 266	4 697	2 668	4 557	9 295	23 818
Sep	186 784	141 552	6 086	2 763	40 024	3 458	15 949	37 707	1 491	21 641	79	6 468	4 534	2 612	4 961	10 057	28 954	186 784	141 552	6 086	2 763	40 024	3 458	15 949	37 707	1 491	21 641	79	6 468	4 534	2 612	4 961	10 057	28 954	186 784	141 552	6 086	2 763	40 024	3 458	15 949	37 707	1 491	21 641	79	6 468	4 534	2 612	4 961	10 057	28 954
Oct	197 713	151 923	6 938	3 311	43 285	3 808	15 607	41 766	1 700	21 760	98	7 210	4 808	2 808	5 943	12 822	25 849	197 713	151 923	6 938	3 311	43 285	3 808	15 607	41 766	1 700	21 760	98	7 210	4 808	2 808	5 943	12 822	25 849	197 713	151 923	6 938	3 311	43 285	3 808	15 607	41 766	1 700	21 760	98	7 210	4 808	2 808	5 943	12 822	25 849
Nov	208 500	160 324	7 481	3 488	45 593	3 943	16 379	45 530	1 833	21 848	106	7 236	4 973	3 073	6 272	13 241	27 504	208 500	160 324	7 481	3 488	45 593	3 943	16 379	45 530	1 833	21 848	106	7 236	4 973	3 073	6 272	13 241	27 504	208 500	160 324	7 481	3 488	45 593	3 943	16 379	45 530	1 833	21 848	106	7 236	4 973	3 073	6 272	13 241	27 504
Dec	:	:	7 779	4 029	:	4 199	17 344	:	1 949	22 163	108	7 776	4 839	3 170	6 778	14 829	33 245	:	:	7 779	4 029	:	4 199	17 344	:	1 949	22 163	108	7 776	4 839	3 170	6 778	14 829	33 245	:	:	7 779	4 029	:	4 199	17 344	:	1 949	22 163	108	7 776	4 839	3 170	6 778	14 829	33 245
2000 Jan	:	:	7 598	:	:	4 603	18 608	:	:	:	101	:	5 255	:	7 060	:	:	:	:	7 598	:	:	4 603	18 608	:	:	:	101	:	5 255	:	7 060	:	:	:	:	7 598	:	:	4 603	18 608	:	:	:	101	:	5 255	:	7 060	:	:
Feb	:	:	6 785	:	:	:	16 182	:	:	:	105	:	5 179	:	6 286	:	:	:	:	6 785	:	:	:	16 182	:	:	:	105	:	5 179	:	6 286	:	:	:	:	6 785	:	:	:	16 182	:	:	:	105	:	5 179	:	6 286	:	:

1206	Bruttoinlandsverbrauch (alle Erzeugnisse) 1 000 t ROE																	Gross inland consumption (all products) 1 000 toe																	Consommation intérieure brute (tous produits) 1 000 tep																
	EU-15	EUR-11	B	DK	D	EL	E	F	IRL	I	L	NL	A	P	FIN	S	UK	EU-15	EUR-11	B	DK	D	EL	E	F	IRL	I	L	NL	A	P	FIN	S	UK	EU-15	EUR-11	B	DK	D	EL	E	F	IRL	I	L	NL	A	P	FIN	S	UK
1995	1 362 615	1 048 782	50 456	20 578	336 161	24 140	102 283	234 512	11 043	162 674	3 335	73 373	26 294	19 762	28 889	49 920	219 196	1 362 615	1 048 782	50 456	20 578	336 161	24 140	102 283	234 512	11 043	162 674	3 335	73 373	26 294	19 762	28 889	49 920	219 196	1 362 615	1 048 782	50 456	20 578	336 161	24 140	102 283	234 512	11 043	162 674	3 335	73 373	26 294	19 762	28 889	49 920	219 196
1996	1 411 976	1 083 490	53 974	23 235	347 744	25 412	100 907	248 214	11 689	162 444	3 401	76 207	27 995	19 982	30 934	51 732	228 107	1 411 976	1 083 490	53 974	23 235	347 744	25 412	100 907	248 214	11 689	162 444	3 401	76 207	27 995	19 982	30 934	51 732	228 107	1 411 976	1 083 490	53 974	23 235	347 744	25 412	100 907	248 214	11 689	162 444	3 401	76 207	27 995	19 982	30 934	51 732	228 107
1997	1 409 780	1 089 490	55 086	21 595	344 386	25 608	106 117	242 522	12 251	168 054	3 351	74 890	28 453	21 295	33																																				

**ENERGIE**  
**ENERGY**  
**ENERGIE**



	<b>1207</b>																
	Einfuhren insgesamt (alle Erzeugnisse) 1 000 t ROE										Total imports (all products) 1 000 toe				Importations totales (tous produits) 1 000 tep		
	EU-15	EUR-11	B	DK	D	EL	E	F	IRL	I	L	NL	A	P	FIN	S	UK
1995	977 583	833 279	63 128	19 005	217 330	22 365	83 862	138 357	8 565	152 036	3 323	105 950	19 369	21 826	19 532	29 723	73 211
1996	1 021 598	871 306	68 958	19 435	231 223	23 577	82 251	150 108	9 197	153 340	3 451	110 181	20 929	19 366	22 302	31 713	75 568
1997	1 039 673	890 524	69 337	19 403	231 827	23 095	88 389	149 418	10 820	155 544	3 375	117 257	21 078	20 814	22 664	30 818	75 834
1998	:	:	72 518	16 727	:	24 442	96 658	:	11 886	163 522	3 349	118 262	22 274	21 721	:	:	77 078
1998 Oct	91 501	79 429	6 148	1 298	21 176	2 054	8 311	12 785	865	13 889	292	10 096	1 815	2 008	2 043	2 580	6 141
Nov	92 627	80 190	6 312	1 290	21 168	1 810	8 625	12 367	1 246	14 713	291	9 923	1 884	2 100	1 562	2 839	6 497
Dec	92 633	80 536	6 789	1 372	21 340	2 217	9 105	12 401	898	14 995	329	9 401	1 807	1 642	1 829	2 434	6 075
1999 Jan	95 841	83 683	6 153	1 344	20 492	2 156	8 773	13 951	1 137	15 671	284	11 108	1 905	2 270	1 940	2 779	5 878
Feb	84 265	72 571	5 874	1 032	18 917	2 252	7 754	12 270	1 011	13 113	272	8 907	1 688	1 559	1 206	2 489	5 921
Mar	95 355	83 400	6 251	1 275	20 950	2 182	10 156	13 798	1 078	15 012	319	10 333	1 779	1 971	1 754	2 460	6 038
Apr	88 392	77 235	6 511	1 302	19 029	1 534	8 655	12 447	1 125	13 428	283	10 144	1 823	2 239	1 551	2 467	5 854
May	87 222	76 407	5 613	1 374	18 017	1 567	8 496	13 408	958	12 977	261	11 035	1 730	1 927	1 987	1 855	6 020
Jun	82 111	71 077	5 562	1 281	17 252	1 820	7 943	12 405	890	11 435	257	9 941	1 881	1 947	1 564	2 458	5 474
Jul	85 260	73 959	5 452	1 330	17 752	2 032	8 749	12 082	1 090	12 728	266	10 061	1 962	2 120	1 696	2 082	5 857
Aug	83 516	72 487	5 500	1 221	17 262	2 272	8 632	12 889	968	12 918	241	8 847	1 690	2 083	1 456	2 302	5 236
Sep	82 335	71 633	5 640	1 064	17 365	1 866	8 424	11 826	1 068	13 054	262	9 293	1 596	1 538	1 568	2 485	5 287
Oct	87 744	76 825	5 646	1 016	19 767	2 379	8 768	12 519	1 258	13 828	295	9 515	1 920	1 796	1 512	2 315	5 210
Nov	:	:	6 268	1 112	20 625	1 666	8 392	12 619	1 117	:	298	10 122	1 926	1 958	1 649	2 197	:
Dec	:	:	7 353	1 077	:	:	9 180	:	1 257	:	326	10 089	1 790	1 687	1 906	2 746	:

	<b>1208</b>																
	Ausfuhren insgesamt (alle Erzeugnisse) 1 000 t ROE										Total exports (all products) 1 000 toe				Exportations totales (tous produits) 1 000 tep		
	EU-15	EUR-11	B	DK	D	EL	E	F	IRL	I	L	NL	A	P	FIN	S	UK
1995	326 339	191 170	19 441	11 083	22 179	4 159	8 450	23 048	950	17 348	66	89 622	1 993	3 950	4 121	10 608	109 319
1996	342 685	205 137	21 986	13 401	23 439	4 744	8 400	25 795	856	18 889	74	96 161	1 757	2 709	5 073	10 620	108 782
1997	347 110	207 370	22 272	15 199	23 478	3 901	8 159	27 347	1 330	21 311	78	94 570	2 165	2 379	4 282	10 841	109 799
1998	:	:	22 536	14 901	:	3 337	9 446	:	1 260	23 155	96	94 797	2 432	2 300	:	:	113 571
1998 Dec	30 996	18 969	1 893	1 441	2 270	369	602	1 104	97	1 845	7	10 017	233	239	662	894	9 323
1999 Jan	28 996	17 555	1 820	1 266	2 102	290	696	1 785	122	1 569	6	8 976	191	81	208	1 017	8 869
Feb	28 392	17 095	1 443	1 469	1 893	239	492	1 964	87	2 022	6	8 468	175	134	410	927	8 662
Mar	30 708	18 715	2 169	1 402	2 126	233	641	2 267	119	1 623	8	8 851	235	130	545	906	9 451
Apr	29 200	16 491	1 786	1 507	2 342	217	467	1 868	108	1 656	6	7 466	226	176	389	812	10 173
May	28 298	16 024	2 000	1 246	1 915	315	754	1 875	93	1 740	4	6 784	235	262	362	789	9 925
Jun	27 818	15 745	2 047	1 496	2 030	361	632	1 491	101	1 606	6	7 014	271	145	404	775	9 441
Jul	29 254	15 983	2 042	1 347	1 971	314	713	1 945	107	1 641	4	6 787	245	176	353	901	10 710
Aug	27 505	15 426	1 978	1 306	2 382	505	628	1 930	97	1 592	5	6 149	230	107	328	893	9 375
Sep	30 420	16 589	2 129	1 592	2 448	330	901	1 926	64	2 028	7	6 391	203	125	368	932	10 978
Oct	30 013	16 702	1 959	1 741	2 362	328	654	1 858	39	1 760	6	7 326	216	172	350	758	10 483
Nov	:	:	1 901	1 774	2 136	344	623	1 795	74	:	8	8 539	233	172	333	997	:
Dec	:	:	2 242	2 027	:	:	532	:	123	:	9	9 570	223	115	396	966	:
2000 Jan	:	:	:	:	:	:	:	:	:	:	8	:	194	:	308	:	:
Feb	:	:	:	:	:	:	:	:	:	:	6	:	226	:	314	:	:

**Dienstleistungen**

*Services*

**Services**







**EINZELHANDEL**  
**RETAIL TRADE**  
**COMMERCE DE DÉTAIL**



	<b>1301</b>																
	Absatzvolumen des Einzelhandels 1995 = 100 <sup>(1)</sup>								Volume of retail sales 1995 = 100 <sup>(1)</sup>					Volume des ventes 1995 = 100 <sup>(1)</sup>			
	EU-15	EUR-11	B	DK	D	EL	E	F	IRL	I	L	NL	A	P	FIN	S	UK
1996	101.0	100.5	101.3	101.3	99.1	101.3	98.3	101.2	106.7	101.3	99.5	102.9	101.3	:	104.3	100.7	103.3
1997	102.8	101.7	104.4	103.3	97.4	102.3	100.3	104.3	114.9	102.5	106.2	107.2	102.6	:	108.5	103.0	108.5
1998	105.6	104.5	109.2	105.5	98.1	104.1	106.4	108.8	125.1	103.5	108.8	111.6	105.0	:	114.6	106.9	111.9
1999	108.4	107.0	111.4	106.7	98.9	107.7	109.9	114.2	131.1	104.4	111.3	115.4	109.1	:	118.8	113.1	115.6
1999 Apr	107.4	106.0	111.4	98.5	98.2	107.0	108.3	112.7	124.9	104.3	110.3	114.7	109.0	:	115.4	110.3	113.5
May	107.8	106.3	106.8	107.9	98.3	108.5	109.2	112.7	127.3	104.4	108.1	114.7	108.6	:	117.0	112.7	114.8
Jun	108.4	107.0	107.5	107.1	99.7	109.2	109.8	116.2	128.2	104.5	113.5	115.7	110.2	:	120.0	111.4	115.0
Jul	108.4	107.0	113.5	106.3	99.0	108.3	110.6	114.9	130.3	104.2	114.4	115.5	111.2	:	119.8	112.8	115.4
Aug	108.8	107.3	112.7	107.0	99.9	107.9	110.6	114.3	130.3	104.3	109.2	115.7	113.2	:	120.0	116.0	116.1
Sep	108.5	107.0	110.0	105.6	97.4	107.3	110.3	113.3	131.4	104.5	109.4	115.4	110.1	:	119.8	112.9	116.1
Oct	109.6	108.2	113.1	107.8	99.8	107.6	110.9	120.0	132.4	104.8	109.4	116.7	110.3	:	120.0	114.3	117.0
Nov	109.6	108.1	115.8	108.0	98.4	108.3	111.8	122.0	136.8	104.6	114.9	117.0	110.8	:	120.1	116.4	117.4
Dec	109.6	107.9	116.7	109.4	98.4	108.8	111.9	113.9	135.0	104.5	116.3	118.4	108.9	:	121.2	117.7	118.1
2000 Jan	109.9	108.1	:	:	97.6	108.7	112.2	:	134.1	104.4	112.1	117.7	110.3	:	122.1	118.2	120.0
Feb	110.2	108.6	:	:	99.5	107.6	112.6	:	135.6	104.3	:	119.8	110.2	:	121.2	119.9	118.5
Mar	109.6	107.7	:	:	95.1	:	113.1	:	136.7	103.9	:	119.0	:	:	122.7	119.4	119.0
Apr	:	:	:	:	:	:	:	:	:	:	:	:	:	:	:	:	118.7

	<b>1302</b>																
	Absatzvolumen des Einzelhandels: Nahrungs- und Genußmittel 1995 = 100 <sup>(1)</sup>								Volume of retail sales: food, beverages and tobacco 1995 = 100 <sup>(1)</sup>					Volume des ventes: alimentation, boissons, tabac 1995 = 100 <sup>(1)</sup>			
	EU-15	EUR-11	B	DK	D	EL	E	F	IRL	I	L	NL	A	P	FIN	S	UK
1996	100.9	100.7	103.5	99.6	99.2	100.1	96.5	101.4	102.5	103.0	97.2	101.9	98.5	:	102.2	101.3	102.0
1997	102.6	101.9	107.2	101.3	96.8	102.4	97.1	104.7	106.4	105.6	101.1	103.6	98.6	:	103.8	102.1	105.9
1998	104.6	103.9	109.1	101.6	96.9	104.9	101.4	108.1	111.5	107.2	104.7	103.6	99.1	:	108.0	101.7	108.9
1999	107.6	107.0	110.7	105.3	99.2	109.0	103.8	113.8	115.2	108.9	107.7	104.3	105.2	:	111.1	103.9	110.7
1999 Apr	106.1	105.7	111.6	94.0	97.3	108.2	96.5	111.8	111.8	108.3	108.6	103.5	102.7	:	108.4	102.4	108.5
May	106.4	105.8	106.2	105.4	97.8	110.1	100.0	108.1	113.5	108.1	105.8	104.0	103.5	:	110.1	103.0	109.7
Jun	108.1	107.7	107.8	103.7	100.3	109.5	102.1	118.3	114.3	110.1	112.9	104.2	104.9	:	112.3	103.0	110.1
Jul	107.6	107.0	114.0	104.7	99.4	109.0	103.7	114.3	115.2	108.1	110.2	104.7	107.5	:	111.3	103.8	110.2
Aug	107.8	107.2	113.2	104.4	99.3	111.5	105.3	112.5	116.5	109.1	103.2	104.2	108.8	:	112.5	105.7	110.2
Sep	108.1	107.6	111.4	105.1	98.9	107.2	105.8	113.7	117.4	109.2	107.2	105.0	108.4	:	112.1	104.1	111.5
Oct	109.2	108.7	111.0	107.5	99.8	109.4	105.9	123.4	116.3	109.7	101.7	104.6	107.1	:	112.3	104.7	111.1
Nov	109.1	108.5	112.3	107.2	99.4	109.6	106.9	121.6	119.6	110.5	110.9	105.4	107.0	:	111.5	105.4	111.5
Dec	108.9	108.1	115.4	121.0	99.8	112.1	106.9	111.5	116.1	109.6	113.2	106.1	105.1	:	112.4	105.5	114.5
2000 Jan	109.2	108.7	:	:	99.4	112.3	108.2	:	119.3	110.0	106.0	105.4	103.5	:	113.5	105.1	113.1
Feb	109.5	108.9	:	:	99.7	109.3	108.4	:	117.6	110.1	:	106.3	103.2	:	112.8	105.8	112.3
Mar	109.2	108.7	:	:	98.0	:	109.2	:	115.7	109.1	:	106.6	:	:	112.3	105.0	112.6
Apr	:	:	:	:	:	:	:	:	:	:	:	:	:	:	:	:	113.1

<sup>(1)</sup> saisonbereinigte Angaben.

<sup>(1)</sup> Seasonally adjusted data.

<sup>(1)</sup> Données désaisonnalisées.

**EINZELHANDE;  
RETAIL TRADE  
COMMERCE DE DÉTAIL**



1303	Absatzvolumen des Einzelhandels: Textilien, Bekleidung, Schuhe <sup>(1)</sup> –1995=100										Volume of retail sales: Textiles, clothing and footwear <sup>(1)</sup> 1995 = 100					Volume de vente: Textiles, habillement et chaussures <sup>(1)</sup> 1995 = 100			
	EU-15	EUR-11	B	DK	D	EL	E	F	IRL	I	L	NL	A	P	FIN	S	UK		
1996	100.0	98.9	96.8	101.4	98.4	97.5	96.4	100.4	109.6	98.8	99.4	101.9	101.6	:	100.9	99.6	104.8		
1997	101.8	99.6	98.8	105.5	96.0	96.5	98.4	103.6	124.6	99.5	103.1	104.8	101.8	:	105.5	98.9	111.3		
1998	103.5	101.4	105.4	107.6	94.6	97.6	101.1	109.1	144.1	100.5	107.3	109.3	104.2	:	111.5	105.7	112.5		
1999	105.6	102.7	106.8	108.8	94.7	100.6	103.7	112.6	169.5	101.6	105.7	111.5	98.4	:	114.8	112.0	117.5		
1999 Apr	105.3	102.8	108.9	106.0	94.9	95.0	103.2	111.8	161.9	101.7	103.9	114.0	103.8	:	114.2	113.2	114.1		
May	105.3	102.7	104.1	107.3	94.4	102.7	102.4	125.4	162.1	101.5	105.3	114.4	101.4	:	109.9	111.9	117.7		
Jun	106.0	103.3	106.0	111.1	97.6	101.2	101.0	110.6	167.7	101.4	105.1	112.8	104.6	:	117.7	108.9	116.6		
Jul	105.6	102.8	105.9	108.0	95.8	98.1	105.0	118.2	178.5	100.5	109.8	111.3	99.8	:	118.7	112.5	117.5		
Aug	106.4	103.2	106.3	111.0	97.2	100.9	102.6	114.9	166.5	101.0	107.3	109.2	106.7	:	117.7	116.9	118.4		
Sep	103.0	99.3	101.5	94.0	86.2	101.1	104.5	102.4	167.8	100.8	94.9	98.1	93.5	:	113.2	104.2	114.9		
Oct	107.0	104.1	111.6	112.2	96.4	102.7	106.9	113.8	170.4	101.7	107.2	117.3	99.3	:	116.8	112.5	119.1		
Nov	106.8	103.7	106.9	107.8	94.6	102.3	106.3	120.7	174.5	101.6	108.1	111.8	96.4	:	115.2	115.8	119.2		
Dec	106.4	102.6	105.7	112.2	94.4	104.4	106.1	115.2	177.8	100.7	108.6	113.2	95.3	:	117.0	117.4	120.1		
2000 Jan	105.9	101.6	:	:	89.3	106.5	104.9	:	191.7	99.9	108.4	112.9	101.9	:	118.5	118.6	122.7		
Feb	107.6	103.8	:	:	100.2	101.8	106.2	:	202.4	99.2	:	118.0	100.4	:	116.5	121.4	122.1		
Mar	105.1	100.5	:	:	89.1	:	106.3	:	195.7	98.1	:	115.1	:	:	123.7	121.6			
Apr	:	:	:	:	:	:	:	:	:	:	:	:	:	:	:	:	120.5		

1304	Absatzvolumen des Einzelhandels: Haushaltsartikel <sup>(1)</sup> 1995 = 100										Volume of retail sales: household equipment <sup>(1)</sup> 1995 = 100					Volume des ventes: produit d'équipement du ménage <sup>(1)</sup> –1995 = 100			
	EU-15	EUR-11	B	DK	D	EL	E	F	IRL	I	L	NL	A	P	FIN	S	UK		
1996	100.9	100.0	98.2	:	98.0	108.6	99.6	102.1	106.9	99.7	100.2	104.1	104.1	:	108.2	94.4	106.8		
1997	103.2	101.1	103.1	:	96.8	115.1	102.8	105.4	117.8	98.5	114.3	113.2	104.8	:	116.5	102.7	117.0		
1998	107.8	105.0	109.5	:	98.9	113.8	114.0	112.9	130.6	98.0	123.8	123.5	104.0	:	126.0	115.2	125.2		
1999	111.6	107.7	113.9	:	99.0	114.9	119.7	120.5	155.8	97.3	129.0	130.8	112.2	:	130.6	128.6	135.2		
1999 Apr	110.6	107.2	117.4	:	99.3	114.9	117.3	121.6	148.5	97.5	124.2	129.5	115.4	:	127.9	122.4	133.1		
May	110.7	107.0	108.2	:	98.7	116.5	119.2	121.5	151.2	97.7	122.0	130.0	120.6	:	131.1	126.5	133.4		
Jun	111.0	107.3	113.2	:	100.1	119.1	119.2	118.6	150.1	97.4	133.9	130.3	116.1	:	129.2	124.5	135.0		
Jul	111.9	108.4	115.6	:	99.0	117.5	121.0	118.5	156.2	97.6	130.0	129.7	116.7	:	133.3	130.4	135.5		
Aug	113.1	109.5	115.9	:	100.1	116.4	121.5	122.8	157.0	97.1	128.8	132.3	121.1	:	131.5	133.1	137.8		
Sep	112.2	107.9	112.6	:	99.8	115.9	121.0	120.1	156.0	97.4	127.5	132.3	115.0	:	131.8	127.2	137.6		
Oct	113.0	108.9	113.4	:	100.4	112.5	122.4	120.1	157.7	97.1	129.6	133.5	111.9	:	132.8	134.2	139.4		
Nov	113.5	109.4	117.1	:	98.3	110.0	123.6	131.5	169.0	97.0	141.4	133.4	110.9	:	132.4	134.1	139.6		
Dec	113.3	108.2	115.3	:	100.5	114.2	123.8	122.6	174.8	96.7	137.7	134.3	106.5	:	135.3	138.1	137.3		
2000 Jan	114.8	109.3	:	:	98.8	113.5	126.6	:	156.2	96.2	135.7	137.0	105.0	:	136.4	142.2	147.5		
Feb	114.7	110.1	:	:	101.3	113.3	127.2	:	166.7	96.3	:	138.4	109.0	:	135.4	144.4	141.4		
Mar	114.5	109.1	:	:	97.5	:	127.8	:	159.1	96.5	:	136.5	:	:	146.4	145.2			
Apr	:	:	:	:	:	:	:	:	:	:	:	:	:	:	:	:	144.2		

(<sup>1</sup>) saisonbereinigte Angaben.

(<sup>1</sup>) Seasonally adjusted data.

(<sup>1</sup>) Données désaisonnalisées.

**EINZELHANDEL**  
**RETAIL TRADE**  
**COMMERCE DE DÉTAIL**



1305	Erstzulassung von Privatfahrzeugen und Kombiwagen –1995 = 100 <sup>(1)</sup>										First registration of private and commercial cars 1995 = 100 <sup>(1)</sup>							Premières immatriculations des voitures particulières et commerciales –1995 = 100 <sup>(1)</sup>						
	EU-15 <sup>(2)</sup>	EUR-11	B	DK	D	EL	E	F	IRL	I	L	NL <sup>(3)</sup>	A	P	FIN	S	UK							
1996	106.4	107.7	110.3	105.0	105.5	111.6	111.2	110.5	132.2	103.7	106.8	106.1	110.0	113.1	120.0	114.3	99.7							
1997	111.9	112.2	109.9	112.6	106.5	128.9	125.3	88.7	152.1	144.2	110.4	107.1	98.2	118.4	130.8	147.9	106.6							
1998	120.2	120.9	125.3	119.9	112.8	143.2	146.9	100.7	167.5	141.4	124.7	121.7	105.8	137.7	157.4	163.8	111.7							
1999	127.1	128.4	136.2	105.9	114.8	207.8	:	111.3	205.9	140.5	140.5	:	:	149.4	170.7	191.7	:							
1999 Feb	122.3	125.2	129.8	111.6	110.8	180.7	169.0	106.0	189.0	142.4	133.0	140.0	94.5	160.4	163.7	172.9	51.5							
Mar	132.4	130.4	135.5	112.3	116.6	202.4	170.5	107.3	206.9	145.2	145.4	140.1	115.6	161.6	166.4	190.1	200.5							
Apr	128.2	127.5	128.4	101.0	112.0	201.1	158.6	107.3	185.6	138.2	124.1	137.1	110.1	153.1	171.1	167.8	114.8							
May	128.4	125.8	134.5	105.4	115.0	210.9	176.4	107.6	195.0	137.9	128.0	137.2	108.9	151.7	171.0	183.9	118.8							
Jun	131.2	129.3	142.3	109.9	116.6	205.4	178.0	97.5	207.7	143.8	142.5	133.9	117.0	157.1	172.8	190.8	127.4							
Jul	134.6	131.1	138.9	107.2	120.8	221.6	:	122.9	204.7	139.1	141.0	132.7	111.4	156.1	176.2	207.4	494.1							
Aug	85.9	132.1	142.6	98.8	118.6	208.2	:	116.5	218.5	135.6	144.5	130.8	118.5	150.9	172.3	194.8	16.4							
Sep	138.4	128.0	138.8	97.8	114.7	199.7	:	107.1	230.9	139.5	149.0	132.1	:	155.4	178.8	192.8	266.2							
Oct	131.1	126.0	138.1	96.2	112.4	225.2	:	112.3	220.5	141.1	142.8	126.7	:	138.4	175.9	187.2	:							
Nov	133.1	129.0	140.3	101.2	110.6	233.3	:	109.2	225.2	141.2	143.1	:	:	143.8	170.3	205.9	:							
Dec	135.2	131.3	136.9	119.6	114.1	196.9	:	115.1	:	145.3	144.1	:	:	110.9	175.3	238.3	:							
2000 Jan	:	:	148.3	93.4	:	240.3	:	116.7	:	148.9	145.8	:	:	:	183.3	170.5	:							
Feb	:	:	148.0	92.8	:	243.2	:	:	:	:	:	:	:	:	183.0	188.4	:							

(1) Saisonbereinigte Angaben.

(2) EUR: Gewogener Durchschnitt der Indizes der Länder, die vergleichbare Daten liefern.

(3) Lieferungen.

(1) Seasonally adjusted data.

(2) EUR: weighted mean of the indices of countries providing comparable data.

(3) Deliveries.

(1) Données désaisonnalisées.

(2) EUR: moyenne pondérée des indices des pays fournissant des données comparables.

(3) Livraisons.

**TOURISMUS**  
**TOURISM**  
**TOURISME**



	1401																
	Übernachtungen von inländischen Gästen in Hotels und ähnlichen Betrieben <sup>(1)</sup>										Nights of residents in hotels and similar establishments <sup>(1)</sup>				Nuitées des résidents dans les hôtels et établissements assimilés <sup>(1)</sup>		
	EU-15	EUR-11	B	DK	D	EL	E	F	IRL	I	L	NL	A	P	FIN	S	UK
1996	587 100.0	:	3 140.0	4 200.2	144 746.7	12 177.7	58 043.1	90 720.7	5 647.0	122 918.1	92.4	9 074.1	15 891.8	8 100.9	8 754.7	14 667.9	88 900.0
1997	599 173.5	474 671.8	3 338.0	4 170.5	144 497.0	13 609.4	61 298.2	94 059.7	5 583.0	122 223.4	83.0	10 739.0	16 088.2	8 499.1	9 114.7	14 815.2	94 900.0
1998	:	:	3 497.9	4 339.5	147 273.9	13 984.4	66 552.4	96 696.0	:	126 178.4	80.9	12 622.0	16 482.6	9 164.0	9 494.4	15 643.0	81 092.9
1999	:	:	:	:	:	:	81 138.0	:	:	:	:	:	17 241.3	:	:	:	81 092.9
1999 Jan	:	:	149.8	266.3	8 242.0	:	3 942.5	6 434.0	:	7 040.7	:	:	1 419.5	502.6	564.9	:	3 380.0
Feb	:	:	216.5	289.5	8 955.4	:	4 567.7	7 272.4	:	6 710.7	:	:	1 590.3	560.4	665.6	:	5 080.0
Mar	:	:	201.0	357.1	10 095.3	:	5 812.4	8 129.5	:	7 057.4	:	:	1 451.6	666.2	856.2	:	6 940.0
Apr	:	:	286.0	325.3	11 406.6	:	7 052.0	8 766.6	:	7 450.8	:	:	1 029.5	761.4	811.6	:	8 100.0
May	:	:	339.6	395.0	15 029.4	:	6 283.7	9 888.2	:	8 214.7	:	:	1 300.5	692.4	676.9	:	7 600.0
Jun	:	:	301.1	409.5	15 011.5	:	6 735.6	10 215.5	:	13 464.9	:	:	1 570.3	809.4	837.4	:	8 130.0
Jul	:	:	501.0	429.9	15 700.1	:	9 359.0	11 548.3	:	21 195.8	:	:	1 979.3	1 049.9	1 085.3	:	10 750.0
Aug	:	:	470.1	440.4	17 348.3	:	12 026.5	13 387.4	:	27 679.6	:	:	2 289.8	1 437.1	817.0	:	12 780.0
Sep	:	:	334.9	441.0	17 480.4	:	8 670.6	10 608.8	:	12 793.8	:	:	1 610.8	949.5	805.4	:	9 130.0
Oct	:	:	300.4	400.0	15 399.9	:	6 846.0	8 705.5	:	6 817.1	:	:	1 185.6	725.5	753.9	:	9 310.0
Nov	:	:	266.3	406.1	10 095.6	:	4 906.0	7 068.9	:	4 977.9	:	:	862.2	588.6	724.7	:	6 730.0
Dec	:	:	237.8	254.9	9 694.1	:	4 936.2	6 749.0	:	5 490.0	:	:	952.0	541.2	564.3	:	5 070.0
2000 Jan	:	:	164.0	271.6	8 798.4	:	4 179.7	:	:	:	:	:	1 371.6	:	532.4	:	:
Feb	:	:	203.8	296.9	9 686.0	:	4 790.3	:	:	:	:	:	:	:	738.3	:	:
Mar	:	:	:	367.2	:	:	5 750.3	:	:	:	:	:	:	:	904.6	:	:

	1402																
	Übernachtungen von nicht-inländischen Gästen in Hotels und ähnlichen Betrieben <sup>(1)</sup>										Nights of non-residents in hotels and similar establishments <sup>(1)</sup>				Nuitées des non-résidents dans les hôtels et établissements assimilés <sup>(1)</sup>		
	EU-15	EUR-11	B	DK	D	EL	E	F	IRL	I	L	NL	A	P	FIN	S	UK
1996	514 838.8	:	8 694.7	4 473.5	27 434.5	35 102.0	100 000.0	54 994.1	12 978.0	87 905.2	951.9	9 923.0	55 126.4	19 962.4	2 907.4	3 930.5	90 451.0
1997	527 378.3	392 582.1	9 267.0	4 504.9	28 608.3	40 220.4	105 435.1	60 786.1	13 220.0	85 376.8	1 026.1	12 444.0	53 395.6	20 851.2	3 170.7	4 050.8	86 020.0
1998	:	:	9 482.7	4 462.3	29 734.8	42 565.0	111 803.3	66 329.7	:	87 192.0	1 089.4	14 262.0	53 503.0	23 240.5	3 225.9	4 409.0	69 309.0
1999	:	:	:	:	:	:	148 297.8	:	:	:	:	:	53 123.1	:	:	:	:
1999 Jan	:	:	531.0	173.1	1 663.1	:	6 353.9	2 882.9	:	3 595.4	:	:	6 063.4	989.3	219.9	:	3 670.0
Feb	:	:	596.0	186.4	2 058.6	:	6 849.5	3 264.6	:	4 467.5	:	:	6 422.4	1 221.1	177.5	:	3 230.0
Mar	:	:	762.6	240.8	2 303.6	:	8 289.6	4 695.1	:	5 804.9	:	:	5 143.3	1 714.0	221.5	:	4 600.0
Apr	:	:	891.0	286.1	2 269.1	:	10 242.9	5 637.7	:	7 297.0	:	:	2 877.7	1 925.1	173.6	:	5 630.0
May	:	:	968.1	418.6	2 840.3	:	15 565.5	7 040.4	:	10 129.1	:	:	2 906.8	2 292.1	214.8	:	6 500.0
Jun	:	:	867.7	503.9	2 938.0	:	17 246.5	7 507.5	:	10 597.5	:	:	3 941.6	2 357.7	386.6	:	9 200.0
Jul	:	:	927.6	822.6	3 330.7	:	18 868.4	9 593.4	:	11 818.7	:	:	5 874.9	2 558.3	451.4	:	12 380.0
Aug	:	:	954.3	605.6	3 453.8	:	19 810.0	10 264.2	:	10 508.7	:	:	7 510.7	2 932.8	416.9	:	15 920.0
Sep	:	:	933.9	376.3	3 179.6	:	18 092.1	7 752.8	:	11 775.9	:	:	4 722.9	2 605.3	261.3	:	8 470.0
Oct	:	:	871.6	292.1	2 906.4	:	14 666.0	6 150.4	:	8 146.6	:	:	2 687.2	2 226.2	211.8	:	7 520.0
Nov	:	:	716.3	257.2	2 164.4	:	7 062.0	3 520.0	:	3 491.8	:	:	1 168.0	1 298.1	213.8	:	4 760.0
Dec	:	:	587.3	186.4	1 755.2	:	5 251.3	3 456.8	:	2 719.4	:	:	3 804.1	900.8	241.1	:	3 890.0
2000 Jan	:	:	507.5	167.4	1 767.3	:	5 802.0	:	:	:	:	:	6 401.8	:	248.5	:	:
Feb	:	:	583.1	193.7	2 161.7	:	6 731.2	:	:	:	:	:	:	:	205.3	:	:
Mar	:	:	:	228.8	:	:	8 887.6	:	:	:	:	:	:	:	247.8	:	:

(1) Einheit: 1 000.

(1) Unit: 1 000.

(1) Unité: 1 000.

1403	Übernachtungen von inländischen Gästen in ergänzenden Beherbergungsbetrieben <sup>(1)</sup>							Nights of residents in supplementary accomodation establishments <sup>(1)</sup>							Nuitées des résidents dans les établissements complémentaires <sup>(1)</sup>		
	EU-15	EUR-11	B	DK	D	EL	E	F	IRL	I	L	NL	A	P	FIN	S	UK
1996	:	:	11 148.5	10 677.8	93 816.8	491.4	13 718.7	59 973.3	2 332.0	50 428.6	124.3	33 260.0	7 525.4	6 427.5	1 974.1	14 180.0	92 600.0
1997	<b>383 271.9</b>	<b>266 704.5</b>	10 394.2	10 937.5	89 243.1	475.6	12 583.0	61 742.2	3 076.0	51 693.1	157.9	32 500.0	7 389.7	6 208.0	2 165.0	14 454.3	90 700.0
1998	:	:	9 686.9	10 543.2	89 094.0	469.2	13 441.6	62 153.4	:	52 087.7	183.6	39 127.0	7 943.6	6 162.1	2 132.4	13 825.0	83 889.7
1999	:	:	:	:	:	:	:	:	:	:	:	8 224.9	:	:	:	:	83 889.7
1999 Jan	:	:	208.2	116.6	3 148.1	:	134.7	:	:	1 210.2	:	:	559.6	74.6	38.6	:	850.0
Feb	:	:	409.1	206.0	3 530.3	:	126.5	:	:	1 054.8	:	:	668.6	98.3	48.8	:	1 540.0
Mar	:	:	455.0	364.8	4 378.4	:	328.9	:	:	1 013.4	:	:	683.0	141.1	88.6	:	3 020.0
Apr	:	:	867.0	724.1	6 276.5	:	926.1	:	:	1 461.7	:	:	439.4	231.9	94.0	:	6 230.0
May	:	:	802.3	1 196.9	9 416.9	:	583.0	2 215.5	:	2 125.3	:	:	607.1	214.8	58.5	:	9 590.0
Jun	:	:	625.9	1 330.2	9 991.1	:	1 093.9	3 281.1	:	5 262.6	:	:	816.1	481.6	342.8	:	8 830.0
Jul	:	:	2 495.6	3 757.0	15 200.5	:	3 280.6	23 589.1	:	13 268.0	:	:	1 328.1	1 265.9	724.8	:	19 440.0
Aug	:	:	1 572.9	1 527.9	16 571.6	:	6 016.8	30 210.6	:	20 871.9	:	:	1 340.1	2 490.7	267.6	:	28 070.0
Sep	:	:	575.2	744.3	9 111.0	:	1 046.8	:	:	4 434.7	:	:	665.6	657.3	72.3	:	7 740.0
Oct	:	:	536.2	557.4	7 802.9	:	346.0	:	:	1 127.0	:	:	441.2	202.5	36.1	:	5 870.0
Nov	:	:	448.1	195.9	3 046.7	:	135.5	:	:	738.2	:	:	330.0	135.7	31.4	:	2 230.0
Dec	:	:	309.9	108.1	2 995.5	:	164.1	:	:	1 053.1	:	:	346.2	90.2	57.8	:	1 430.0
2000 Jan	:	:	247.8	117.6	3 358.9	:	408.7	:	:	:	:	:	553.8	:	30.0	:	:
Feb	:	:	295.4	215.5	3 508.7	:	478.9	:	:	:	:	:	:	:	55.8	:	:
Mar	:	:	:	376.4	:	:	686.3	:	:	:	:	:	:	:	81.0	:	:

1404	Übernacht. von nicht-inländischen Gästen in ergänzenden Beherbergungsbetrieben <sup>(1)</sup>							Nights of non-residents in supplementary accomodation establishments <sup>(1)</sup>							Nuitées des non-résidents dans les établissements complémentaires <sup>(1)</sup>		
	EU-15	EUR-11	B	DK	D	EL	E	F	IRL	I	L	NL	A	P	FIN	S	UK
1996	<b>159 606.9</b>	:	5 746.2	6 336.7	7 889.0	891.4	6 442.1	28 628.4	3 462.0	30 118.4	1 201.0	9 120.0	7 284.4	1 745.5	377.3	3 786.2	46 710.0
1997	<b>167 906.4</b>	<b>121 638.4</b>	5 495.4	6 413.7	7 598.5	770.3	7 767.4	31 972.4	4 200.0	32 983.0	1 270.8	8 979.0	6 921.0	1 749.8	475.1	3 608.1	38 270.0
1998	:	:	5 355.7	5 825.3	7 356.4	717.4	9 193.4	33 013.3	:	34 050.3	1 206.4	10 311.0	9 696.5	2 032.0	474.5	3 620.0	:
1999	:	:	:	:	:	:	:	:	:	:	:	10 708.1	:	:	:	:	:
1999 Jan	:	:	199.6	23.3	229.4	:	326.1	:	:	423.7	:	:	1 073.0	37.7	12.3	:	2 380.0
Feb	:	:	286.6	35.5	439.0	:	306.9	:	:	543.3	:	:	1 167.4	48.1	8.0	:	1 830.0
Mar	:	:	318.7	87.3	299.4	:	338.8	:	:	620.7	:	:	825.9	74.9	12.3	:	3 140.0
Apr	:	:	353.6	250.3	348.6	:	382.7	:	:	1 138.3	:	:	451.0	75.0	9.6	:	2 090.0
May	:	:	577.6	461.7	616.7	:	531.0	1 946.9	:	3 428.1	:	:	420.7	82.5	7.4	:	2 370.0
Jun	:	:	558.7	589.5	636.4	:	995.0	4 341.1	:	4 882.9	:	:	714.7	111.8	44.5	:	4 380.0
Jul	:	:	1 240.3	1 824.5	1 704.8	:	3 423.4	14 564.9	:	9 574.8	:	:	2 000.9	384.1	165.2	:	5 370.0
Aug	:	:	853.6	1 775.3	1 763.8	:	3 442.4	13 432.3	:	9 577.7	:	:	2 351.8	460.8	103.3	:	6 880.0
Sep	:	:	324.4	276.5	586.6	:	798.4	:	:	4 752.1	:	:	680.6	140.6	15.9	:	2 750.0
Oct	:	:	488.4	197.3	491.3	:	395.9	:	:	1 191.9	:	:	301.9	76.6	4.7	:	1 640.0
Nov	:	:	171.1	50.1	262.6	:	282.2	:	:	278.9	:	:	86.5	39.6	5.2	:	2 370.0
Dec	:	:	177.6	44.8	225.2	:	304.0	:	:	374.6	:	:	633.5	44.6	11.3	:	2 820.0
2000 Jan	:	:	155.4	27.3	253.0	:	5 668.1	:	:	:	:	:	1 276.5	:	7.4	:	:
Feb	:	:	164.9	34.7	353.7	:	5 651.5	:	:	:	:	:	:	:	9.2	:	:
Mar	:	:	:	75.6	:	:	6 012.9	:	:	:	:	:	:	:	9.6	:	:

(<sup>1</sup>) Einheit : 1 000.

(<sup>1</sup>) Unit : 1 000.

(<sup>1</sup>) Unité : 1 000.



**Landwirtschaftliche Erzeugnisse**  
*Agricultural products*  
**Produits agricoles**

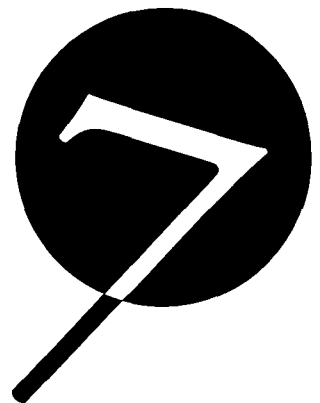





**LANDWIRTSCHAFTLICHE ERZEUGNISSE**  
**AGRICULTURAL PRODUCTS**  
**PRODUITS AGRICOLES**



	1501 Rind- und Kalbfleisch Schlachtungen 1 000 t Schlachtgewicht <sup>(1)</sup>										Beef and veal slaughterings 1 000 t carcass weight <sup>(1)</sup>					Viande bovine abattages 1 000 t poids carcasse <sup>(1)</sup>				
	EU-15	EUR-11	B	DK	D	EL	E	F	IRL	I	L	NL	A	P	FIN	S	UK			
1996	7 949.9	6 858.0	353.4	181.7	1 481.8	71.5	564.6	1 735.4	534.8	1 182.0	8.1	580.1	222.2	99.5	96.1	137.4	701.3			
1997	7 888.8	6 800.0	331.4	175.2	1 447.6	69.0	592.2	1 718.1	568.8	1 160.4	8.2	564.7	206.0	103.9	98.8	148.9	695.7			
1998	7 645.5	6 567.5	295.7	162.7	1 366.0	68.0	650.7	1 630.0	589.6	1 113.2	7.7	534.0	197.8	89.6	93.1	142.5	704.8			
1999	7 681.5	6 637.8	272.7	156.7	1 374.1	65.4	677.6	1 604.3	639.5	1 164.4	8.6	507.6	203.2	95.8	89.9	144.0	677.6			
1999 Feb	583.9	501.5	22.2	11.9	99.8	5.1	45.7	121.5	54.1	92.1	0.6	37.9	14.6	6.5	6.4	10.8	54.7			
Mar	692.4	608.7	24.3	13.4	134.4	5.0	55.3	147.9	58.0	104.0	0.8	48.6	19.5	7.8	8.1	12.9	52.3			
Apr	618.3	525.2	25.0	14.3	110.3	5.3	49.5	128.0	48.8	90.2	0.7	41.8	16.4	7.1	7.4	10.7	62.8			
May	603.9	525.9	24.0	12.5	103.1	5.4	61.7	129.9	45.6	88.3	0.8	40.9	16.4	8.2	6.9	10.7	49.5			
Jun	605.1	525.1	16.8	12.8	106.3	4.7	59.5	131.8	44.9	92.0	0.8	43.1	16.3	7.6	6.1	12.2	50.3			
Jul	597.4	511.7	19.6	11.5	100.8	5.9	58.3	129.9	44.0	91.7	0.7	36.5	16.0	8.1	6.1	9.4	58.8			
Aug	629.2	547.6	20.0	13.3	108.3	6.0	61.9	138.8	51.9	92.7	0.7	38.7	16.1	10.3	8.2	13.0	49.4			
Sep	673.4	585.6	23.1	13.0	124.3	5.8	55.8	138.6	60.7	103.9	0.7	44.1	17.3	8.6	8.5	13.8	55.1			
Oct	679.4	578.0	23.1	13.2	119.3	5.6	59.4	131.7	61.2	106.4	0.7	42.8	16.9	8.1	8.4	12.9	69.6			
Nov	706.2	612.4	26.8	14.4	137.7	5.4	55.4	138.8	64.2	105.7	0.8	46.6	19.2	8.4	8.7	14.5	59.5			
Dec	666.2	587.9	23.3	12.9	118.6	5.7	72.3	139.8	47.9	104.7	0.8	45.8	18.7	8.0	8.0	11.5	48.2			
2000 Jan	:	:	24.7	14.1	110.1	5.2	:	134.8	34.4	97.4	:	41.3	16.4	8.2	7.6	12.0	66.2			
Feb	:	:	22.9	12.5	117.7	4.8	:	127.4	58.7	95.9	:	41.7	16.6	7.3	7.7	12.3	54.5			
Mar	:	:	:	10.8	127.0	4.9	:	144.3	61.2	99.8	:	:	18.7	:	8.2	:	54.4			
Apr	:	:	:	:	:	:	:	124.3	:	:	:	:	:	:	:	:	66.0			

	1502 Schweinefleisch Schlachtungen 1 000 t Schlachtgewicht <sup>(1)</sup>										Pork slaughterings 1 000 t carcass weight <sup>(1)</sup>					Viande porcine abattages 1 000 t poids carcasse <sup>(1)</sup>				
	EU-15	EUR-11	B	DK	D	EL	E	F	IRL	I	L	NL	A	P	FIN	S	UK			
1996	16 316.4	13 399.1	1 060.9	1 457.4	3 635.0	142.2	2 315.9	2 183.3	210.4	1 410.3	8.9	1 624.0	480.6	299.1	170.8	319.8	997.9			
1997	16 250.3	13 162.0	1 006.1	1 522.7	3 563.8	142.1	2 401.1	2 220.4	220.4	1 395.8	8.7	1 375.6	488.6	302.7	178.9	329.3	1 094.2			
1998	17 635.0	14 375.3	1 076.9	1 631.4	3 834.1	142.6	2 744.4	2 312.6	239.3	1 412.2	8.9	1 725.0	508.3	329.7	183.9	330.4	1 155.2			
1999	18 020.2	14 867.3	993.1	1 641.8	4 113.4	138.3	2 892.3	2 377.5	250.7	1 471.7	11.6	1 710.7	519.6	344.2	182.5	325.4	1 047.5			
1999 Feb	1 452.9	1 193.9	87.7	135.1	318.1	11.2	238.8	188.5	21.5	123.2	0.8	132.4	42.3	26.2	14.4	27.8	85.0			
Mar	1 584.2	1 323.2	95.2	140.2	364.2	10.2	237.7	214.1	23.2	132.9	1.1	156.5	49.5	31.3	17.5	31.3	79.3			
Apr	1 470.7	1 195.9	85.7	140.7	334.0	9.9	218.1	194.8	20.7	115.3	0.8	139.0	43.2	28.4	15.8	28.5	95.6			
May	1 432.8	1 201.3	91.9	120.3	335.4	8.9	232.1	186.6	19.3	115.8	1.0	131.9	44.3	28.4	14.7	25.7	76.6			
Jun	1 423.8	1 178.1	45.3	130.6	340.0	9.6	236.8	195.4	20.3	112.1	1.2	142.0	42.1	28.0	14.9	27.3	78.1			
Jul	1 422.1	1 156.0	79.1	132.7	324.9	10.7	207.6	189.5	20.9	109.8	1.1	141.0	40.2	27.5	14.6	25.8	96.9			
Aug	1 410.7	1 164.1	70.5	131.1	329.5	11.9	209.7	201.0	20.6	103.6	0.9	140.0	44.0	30.1	14.1	27.1	76.5			
Sep	1 511.4	1 257.7	92.7	134.9	351.2	10.0	242.1	203.8	20.6	115.8	1.0	146.5	40.3	28.8	14.9	26.9	81.9			
Oct	1 499.5	1 224.2	82.3	135.2	347.2	10.1	235.5	193.3	20.4	118.6	0.9	142.0	40.6	28.5	15.1	25.7	104.3			
Nov	1 577.0	1 303.9	84.1	147.0	359.3	11.1	260.4	197.5	23.2	135.4	1.0	149.8	46.4	30.3	16.5	28.0	87.0			
Dec	1 638.1	1 381.4	84.1	137.9	359.2	22.4	319.7	205.8	18.2	154.9	1.0	150.0	42.6	29.7	16.1	23.8	72.6			
2000 Jan	:	:	87.7	138.1	334.0	12.7	:	203.4	21.2	138.1	:	138.3	43.3	28.9	13.6	21.9	99.3			
Feb	:	:	85.0	132.9	324.2	11.4	:	198.0	20.1	128.8	:	138.8	43.1	27.4	14.4	23.6	76.4			
Mar	:	:	:	143.1	341.8	10.2	:	209.0	19.0	123.9	:	:	45.1	:	15.9	:	74.3			
Apr	:	:	:	:	:	:	:	175.7	:	:	:	:	:	:	:	:	85.2			

<sup>(1)</sup> Nur zum menschlichen Verzehr bestimmtes Fleisch.

<sup>(1)</sup> Only meat suitable for human consumption.

<sup>(1)</sup> Uniquement viande propre à la consommation humaine.

**LANDWIRTSCHAFTLICHE ERZEUGNISSE**  
**AGRICULTURAL PRODUCTS**  
**PRODUITS AGRICOLES**



<b>1503</b>		Molkereibutter Erzeugung 1 000 t		Dairy butter production 1 000 t										Beurre de laiterie production 1 000 t				
		EU-15	EUR-11	B	DK	D	EL	E	F	IRL	I	L	NL	A	P	FIN	S	UK
1996		1 806.3	1 561.7	88.2	56.6	480.2	0.8	23.4	473.2	151.8	108.3	3.1	127.0	38.0	20.0	48.6	57.4	129.8
1997		1 779.4	1 531.2	97.4	50.4	442.4	0.8	29.9	467.3	148.4	91.6	3.2	130.5	40.0	21.3	59.3	58.3	138.7
1998		1 742.3	1 517.0	103.6	48.7	426.4	0.7	22.0	463.2	140.4	94.1	3.3	149.0	38.0	18.9	58.1	38.9	137.0
1999		:	:	112.5	47.9	427.0	0.6	36.3	448.1	143.3	104.0	:	178.7	36.0	24.7	59.9	35.3	139.9
1999	Feb	:	:	10.2	4.2	35.1	0.1	1.9	40.3	3.8	8.8	:	15.6	3.0	2.4	4.7	2.8	11.1
	Mar	:	:	9.2	4.7	38.0	0.1	2.2	44.8	11.3	9.4	:	16.1	3.0	2.3	5.3	3.3	12.9
	Apr	:	:	8.3	4.6	40.9	0.1	3.6	47.2	16.0	9.3	:	16.0	3.0	2.3	5.2	3.6	13.8
	May	:	:	8.0	4.2	41.2	0.0	3.8	43.5	19.5	9.0	:	16.9	2.0	2.3	5.4	3.5	14.0
	Jun	:	:	8.5	4.0	36.4	0.0	3.7	34.4	18.9	8.7	:	15.9	3.0	2.4	5.4	3.1	12.6
	Jul	:	:	8.5	3.6	34.7	0.1	3.7	31.7	18.4	6.1	:	15.1	3.0	2.2	4.8	2.8	11.7
	Aug	:	:	9.5	3.2	31.3	0.0	3.4	28.9	16.4	8.2	:	13.2	3.0	1.9	4.9	2.6	11.5
	Sep	:	:	11.9	3.5	28.4	0.0	2.8	27.5	13.8	8.3	:	11.0	3.0	1.9	4.4	2.5	11.9
	Oct	:	:	13.2	4.0	31.7	0.0	2.8	31.8	10.9	8.1	:	13.0	3.0	1.7	4.7	2.5	10.6
	Nov	:	:	7.4	3.3	33.7	0.0	3.0	33.6	7.6	8.7	:	13.7	3.0	1.6	4.9	2.6	9.6
	Dec	:	:	7.4	3.3	37.4	0.1	3.0	39.6	4.0	8.6	:	15.2	3.0	2.0	5.0	2.3	8.7
2000	Jan	:	:	7.1	5.1	41.0	0.0	3.7	44.1	3.6	7.9	:	12.5	0.0	2.1	5.8	3.8	12.3
	Feb	:	:	6.3	3.9	36.9	0.0	3.8	41.7	5.5	8.9	:	11.4	3.0	2.1	5.3	2.8	10.7
	Mar	:	:	:	4.3	37.9	:	:	43.7	10.9	:	:	12.2	3.0	2.5	5.7	3.2	11.7
	Apr	:	:	:	4.6	33.6	:	:	:	:	:	:	:	:	:	5.2	3.4	:

<b>1504</b>		Molkereibutter Lagerbestände 1 000 t <sup>(1)</sup>		Dairy butter stocks 1 000 t <sup>(1)</sup>										Beurre de laiterie stocks 1 000 t <sup>(1)</sup>				
		EU-15	EUR-11	B	DK	D	EL	E	F	IRL	I	L	NL	A	P	FIN	S	UK
1996		93.4	88.2	10.7	0.1	6.4	0.0	3.7	7.4	37.3	4.4	0.1	16.9	1.2	0.0	0.0	0.0	5.1
1997		51.5	46.4	8.0	2.3	5.2	0.0	0.5	3.7	14.4	1.6	0.0	11.8	1.2	0.0	0.0	0.0	2.8
1998		60.5	54.8	6.5	3.6	5.5	0.0	0.0	8.2	13.3	0.0	0.0	19.7	1.5	0.0	0.1	0.0	2.1
1999		118.9	107.4	13.1	1.4	10.9	0.0	11.6	7.7	27.8	3.8	0.0	28.1	1.4	3.6	1.4	0.0	10.1
1998	Nov	91.3	84.8	8.1	3.6	13.6	0.0	0.1	12.2	16.5	0.4	0.0	31.3	2.5	0.0	0.2	0.0	2.9
	Dec	60.5	54.8	6.5	3.6	5.5	0.0	0.0	8.2	13.3	0.0	0.0	19.7	1.5	0.0	0.1	0.0	2.1
1999	Jan	41.6	36.2	5.2	3.6	4.1	0.0	0.0	6.3	8.6	0.0	0.0	11.1	0.8	0.0	0.0	0.0	1.8
	Feb	20.5	19.0	2.7	0.0	2.5	0.0	0.0	1.8	5.8	0.0	0.0	5.9	0.3	0.0	0.0	0.0	1.5
	Mar	31.4	27.2	1.5	1.4	6.0	0.0	0.1	14.3	4.8	0.5	0.0	0.0	0.0	0.0	0.0	0.0	2.9
	Apr	75.2	68.2	8.1	2.6	10.8	0.0	0.2	30.2	6.9	1.1	0.0	10.4	0.5	0.0	0.0	0.0	4.4
	May	112.5	103.2	9.1	3.4	18.5	0.0	2.1	42.2	11.3	1.9	0.0	16.8	1.1	0.3	0.1	0.0	5.9
	Jun	166.6	153.6	15.7	4.2	24.8	0.0	4.4	46.0	24.3	3.0	0.0	32.4	1.9	0.9	0.1	0.0	8.8
	Jul	201.2	185.2	20.5	4.6	28.2	0.0	7.0	48.5	29.2	3.6	0.0	43.1	2.6	1.5	1.1	0.0	11.4
	Aug	222.5	204.6	22.8	4.7	28.7	0.0	8.5	42.8	35.6	3.8	0.0	56.6	2.5	1.9	1.4	0.0	13.2
	Sep	212.0	193.8	21.1	4.5	25.6	0.0	11.3	30.4	37.6	4.6	0.0	56.6	2.6	2.7	1.4	0.0	13.7
	Oct	176.6	161.3	17.1	2.8	20.3	0.0	11.8	18.6	36.8	4.5	0.0	45.8	1.9	3.2	1.4	0.0	12.5
	Nov	145.0	131.9	14.7	2.1	15.8	0.0	12.1	11.1	31.5	3.7	0.0	36.4	1.7	3.5	1.4	0.0	10.9
	Dec	118.9	107.4	13.1	1.4	10.9	0.0	11.6	7.7	27.8	3.8	0.0	26.1	1.4	3.6	1.4	0.0	10.1
2000	Jan	:	:	:	:	:	:	:	:	:	:	:	:	0.0	:	:	:	:

(<sup>1</sup>) Ende des Zeitraums.

(<sup>1</sup>) End of period.

(<sup>1</sup>) Fin de période.

**LANDWIRTSCHAFTLICHE ERZEUGNISSE**  
**AGRICULTURAL PRODUCTS**  
**PRODUITS AGRICOLES**



	<b>1505</b>		Magermilchpulver Erzeugung 1 000 t											Skimmed milk powder production 1 000 t				Lait écrémé en poudre production 1 000 t			
	EU-15	EUR-11	B	DK	D	EL	E	F	IRL	I	L	NL	A	P	FIN	S	UK				
1996	1 196.0	1 031.5	52.0	27.8	400.8	0.0	14.3	367.8	118.8	0.0	0.0	36.2	15.0	11.8	14.9	29.1	107.6				
1997	1 134.6	971.3	50.9	22.9	338.9	0.0	11.9	369.0	101.5	0.0	0.0	44.9	16.0	12.9	25.4	31.7	108.6				
1998	:	921.6	51.4	22.0	328.5	:	9.0	324.3	90.9	0.0	8.3	60.0	19.0	9.6	20.6	31.0	107.2				
1999	:	:	79.9	35.3	342.4	:	13.4	301.6	84.3	:	0.0	84.4	15.0	12.1	26.0	32.9	102.4				
1999 Feb	:	:	4.4	3.7	28.0	:	0.0	28.6	3.0	:	0.0	7.8	1.0	0.9	2.2	2.7	7.1				
Mar	:	:	5.6	4.0	28.6	:	0.9	29.9	7.0	:	0.0	7.5	1.0	1.3	2.2	3.3	10.7				
Apr	:	:	6.1	2.5	35.9	:	2.5	36.7	10.2	:	0.0	7.4	1.0	1.3	2.3	3.4	12.0				
May	:	:	7.2	1.9	39.9	:	3.1	38.7	12.2	:	0.0	10.2	2.0	1.6	2.7	3.3	11.7				
Jun	:	:	12.8	2.9	33.7	:	2.7	25.8	11.2	:	0.0	9.1	1.0	1.9	2.9	3.5	11.9				
Jul	:	:	12.4	2.6	29.8	:	2.0	19.9	11.4	:	0.0	8.5	1.0	1.4	2.2	3.3	10.3				
Aug	:	:	6.6	2.6	26.8	:	1.3	15.0	11.1	:	0.0	6.2	1.0	0.8	2.4	2.5	9.2				
Sep	:	:	5.8	2.8	20.2	:	0.4	12.4	6.5	:	0.0	4.1	1.0	0.7	1.6	2.3	8.1				
Oct	:	:	4.1	3.9	20.1	:	0.0	18.1	3.5	:	0.0	3.7	1.0	0.5	1.2	1.3	4.6				
Nov	:	:	5.0	2.6	19.0	:	0.3	19.1	3.1	:	0.0	5.0	1.0	0.4	1.6	1.7	3.7				
Dec	:	:	5.7	3.1	27.0	:	0.2	26.2	3.1	:	0.0	6.7	2.0	0.7	2.2	3.1	5.7				
2000 Jan	:	:	6.8	3.1	32.4	:	0.0	29.4	4.0	:	:	7.3	0.0	0.9	2.7	3.3	6.7				
Feb	:	:	5.9	3.1	26.9	:	0.0	27.6	2.7	:	:	4.4	1.0	0.9	2.5	3.2	6.0				
Mar	:	:	:	3.8	27.1	:	:	31.1	3.6	:	:	5.8	1.0	0.8	2.5	4.3	8.8				
Apr	:	:	:	3.9	29.2	:	:	:	:	:	:	:	:	:	2.3	5.1	:				

	<b>1506</b>		Magermilchpulver Lagerbestände 1 000 t <sup>(1)</sup>											Skimmed milk powder stocks 1 000 t <sup>(1)</sup>				Lait écrémé en poudre stocks 1 000 t <sup>(1)</sup>			
	EU-15	EUR-11	B	DK	D	EL	E	F	IRL	I	L	NL	A	P	FIN	S	UK				
1998 Nov	204.3	119.1	3.6	0.0	42.2	0.0	0.0	4.9	68.4	0.0	0.0	0.0	0.0	0.0	0.0	8.0	77.2				
Dec	203.7	118.5	3.6	0.0	42.1	0.0	0.0	4.5	68.4	0.0	0.0	0.0	0.0	0.0	0.0	8.0	77.2				
1999 Jan	202.3	117.4	3.6	0.0	42.1	0.0	0.0	3.4	68.4	0.0	0.0	0.0	0.0	0.0	0.0	8.0	76.9				
Feb	201.0	116.1	3.6	0.0	41.9	0.0	0.0	2.2	68.4	0.0	0.0	0.0	0.0	0.0	0.0	8.0	76.9				
Mar	216.1	126.7	3.6	0.0	51.9	0.0	0.0	1.8	69.4	0.0	0.0	0.0	0.0	0.0	0.0	9.4	80.0				
Apr	226.0	134.1	3.4	0.0	53.4	0.0	0.0	2.3	72.7	0.0	0.0	1.8	0.0	0.0	0.4	10.8	81.1				
May	240.4	144.9	3.2	0.0	55.4	0.0	0.0	2.4	78.0	0.0	0.0	4.8	0.0	0.0	1.1	11.9	83.5				
Jun	256.8	159.2	3.5	0.0	57.4	0.0	0.0	2.8	86.2	0.0	0.0	8.1	0.0	0.0	1.2	12.3	85.2				
Jul	272.2	171.5	6.7	0.0	56.8	0.0	0.1	2.8	92.3	0.0	0.0	11.0	0.0	0.0	1.8	12.8	87.9				
Aug	251.8	148.9	9.3	0.0	52.7	0.0	0.4	2.7	70.6	0.0	0.0	10.9	0.0	0.0	2.2	12.9	90.0				
Sep	236.5	147.4	9.3	0.0	52.4	0.0	1.2	2.7	68.7	0.0	0.0	10.9	0.0	0.0	2.2	13.6	75.6				
Oct	213.0	130.7	8.3	0.0	41.1	0.0	1.2	2.7	64.3	0.0	0.0	10.9	0.0	0.0	2.2	12.0	70.4				
Nov	190.0	116.9	6.1	0.0	35.8	0.0	1.2	2.7	57.9	0.0	0.0	10.9	0.0	0.0	2.2	11.4	61.8				
Dec	180.0	110.5	6.1	0.0	35.8	0.0	1.2	2.7	51.5	0.0	0.0	10.9	0.0	0.0	2.2	11.3	58.2				
2000 Jan	:	:	:	:	:	:	:	:	:	:	:	:	0.0	:	:	:	:				

(<sup>1</sup>) Ende des Zeitraums.

(<sup>1</sup>) End of period.

(<sup>1</sup>) Fin de période.



**Außenhandel**  
External trade  
**Commerce extérieur**

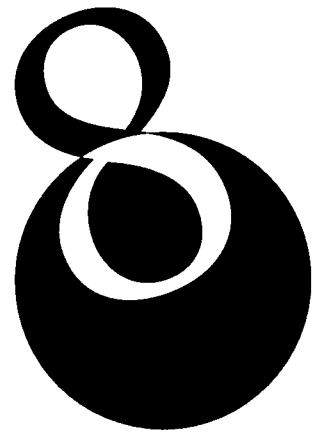

**AUSSENHANDEL**  
**EXTERNAL TRADE**  
**COMMERCE EXTÉRIEUR**



<b>1601</b>		Ausfuhren insgesamt Mio. ECU/EUR										Total exports Mio ECU/EUR			Exportations totales Mio ECU/EUR	
		B/L	DK	D	EL	E	F	IRL	I	NL	A	P	FIN	S	UK	
1996		139 663	40 492	413 191	9 223	84 460	240 299	38 070	198 695	162 238	45 853	19 388	32 387	66 876	203 605	
1997		153 902	43 449	451 553	9 987	88 847	266 431	47 043	211 998	183 267	52 718	21 124	36 569	72 975	247 263	
1998		162 262	43 719	485 021	9 694	99 879	285 999	57 381	215 639	190 865	57 163	22 052	39 026	75 621	244 360	
1999		172 178	46 894	503 119	9 229	97 985	303 881	66 013	216 300	205 089	60 724	22 434	39 508	79 445	253 077	
1999	Jan	12 637	3 352	35 300	593	6 856	21 213	4 716	13 238	15 370	4 113	1 803	2 776	5 555	16 826	
	Feb	13 068	3 489	38 572	705	7 636	22 767	4 830	15 835	15 295	4 562	1 777	2 856	6 150	18 196	
	Mar	16 016	4 229	43 002	797	9 036	27 902	5 376	19 488	18 174	5 536	2 076	3 387	7 144	22 407	
	Apr	13 952	3 553	41 295	747	7 738	24 906	5 058	17 650	15 940	4 929	1 889	3 158	6 448	19 644	
	May	13 423	3 674	39 439	713	8 163	23 049	5 343	17 785	15 728	4 718	1 928	3 190	6 126	19 903	
	Jun	15 560	4 042	44 259	758	9 034	27 894	5 677	19 638	17 446	5 301	1 902	3 290	7 104	21 756	
	Jul	14 174	3 526	44 196	723	8 444	27 091	5 783	21 088	16 005	5 240	2 214	2 944	5 666	20 885	
	Aug	12 204	3 746	38 285	703	5 596	19 768	4 876	13 262	15 211	4 576	1 298	2 965	6 004	20 117	
	Sep	16 037	4 266	42 476	817	8 350	26 850	6 231	18 848	18 461	6 024	1 947	3 683	7 136	23 334	
	Oct	15 323	4 381	44 145	859	8 903	28 190	5 824	20 353	18 321	5 126	1 976	4 083	7 268	23 174	
	Nov	14 944	4 458	48 646	843	9 332	27 363	5 908	19 490	19 480	5 606	1 985	3 550	7 624	24 266	
	Dec	14 841	4 177	43 505	972	8 897	26 888	6 394	19 626	19 659	4 992	1 641	3 626	7 219	22 570	
2000	Jan	14 508	3 210	41 993	884	8 301	24 226	5 174	15 045	17 215	4 595	1 763	3 278	6 457	20 167	
	Feb	15 663	3 517	46 377	942	9 428	26 661	:	19 385	18 743	5 162	1 898	3 487	:	22 373	
	Mar	17 764	:	:	:	:	31 035	:	:	:	:	:	:	:	:	

<b>1602</b>		Einfuhren insgesamt Mio. ECU/EUR										Total imports Mio ECU/EUR			Importations totales Mio ECU/EUR	
		B/L	DK	D	EL	E	F	IRL	I	NL	A	P	FIN	S	UK	
1996		132 242	35 669	361 566	22 239	95 469	231 020	27 029	164 019	149 770	53 952	27 724	24 747	52 711	226 290	
1997		142 790	39 595	388 703	23 738	101 998	251 338	33 286	185 295	168 188	57 969	30 912	27 875	57 843	271 171	
1998		150 741	41 810	420 550	27 021	121 901	274 528	38 526	192 512	174 508	61 997	33 943	29 400	61 015	286 534	
1999		160 334	42 903	436 155	23 932	126 990	293 387	42 755	203 570	190 273	66 630	36 220	30 013	64 404	302 810	
1999	Jan	11 783	3 178	30 851	1 404	8 579	21 662	3 206	13 015	13 555	4 635	2 588	2 107	4 417	21 412	
	Feb	12 447	3 264	32 825	1 643	9 292	22 128	3 137	15 248	13 870	4 953	2 734	2 304	4 843	22 468	
	Mar	14 839	4 038	37 084	2 261	11 033	26 409	3 538	18 333	16 360	5 967	3 258	2 720	5 689	26 296	
	Apr	12 809	3 290	35 480	1 741	10 083	23 604	3 542	17 043	14 818	5 352	3 083	2 506	5 126	24 165	
	May	12 642	3 437	36 033	1 965	10 683	23 427	3 512	16 694	14 992	5 019	3 033	2 454	5 085	23 064	
	Jun	14 084	3 771	37 265	2 213	11 270	26 657	3 560	17 972	16 238	5 523	3 106	2 373	5 389	26 338	
	Jul	12 530	3 231	36 661	1 825	10 833	23 693	3 494	17 169	15 389	5 625	3 162	2 260	4 301	26 334	
	Aug	11 936	3 373	35 047	1 719	8 042	20 361	3 264	11 438	14 462	5 478	2 419	2 371	5 245	23 930	
	Sep	14 177	3 842	36 757	2 076	11 704	26 111	3 697	19 313	17 275	6 949	3 118	2 668	6 019	26 715	
	Oct	14 022	3 841	38 315	2 193	11 293	26 129	3 940	18 902	17 078	5 652	3 203	2 736	6 056	27 584	
	Nov	14 474	3 929	40 361	2 363	12 092	26 490	4 089	18 474	17 989	6 016	3 433	2 819	6 228	28 427	
	Dec	14 592	3 710	39 476	2 530	12 086	26 715	3 776	19 971	18 248	5 461	3 083	2 694	6 006	26 077	
2000	Jan	13 395	3 087	39 342	2 029	10 913	25 313	4 021	16 204	16 669	5 036	2 631	2 479	5 513	25 400	
	Feb	14 471	3 267	39 754	2 124	11 947	26 663	:	19 364	18 061	5 727	3 154	2 671	:	27 142	
	Mar	16 218	:	:	:	:	30 351	:	:	:	:	:	:	:	:	

**AUSSENHANDEL**  
**EXTERNAL TRADE**  
**COMMERCE EXTÉRIEUR**



<b>1603</b>	Handelsbilanz Mio. ECU/EUR					Total trade balances Mio ECU/EUR					Balances commerciales totales Mio ECU/EUR				
	B/L	DK	D	EL	E	F	IRL	I	NL	A	P	FIN	S	UK	
1996	7 421	4 823	51 625	-13 016	-11 008	9 279	11 041	34 676	12 468	-8 099	-8 336	7 640	14 165	-22 685	
1997	11 111	3 854	62 850	-13 751	-13 151	15 093	13 757	26 703	15 080	-5 251	-9 788	8 694	15 132	-23 908	
1998	11 521	1 909	64 471	-17 327	-22 022	11 471	18 855	23 127	16 357	-4 834	-11 891	9 626	14 607	-42 175	
1999	11 844	3 991	66 964	-14 703	-29 004	10 494	23 258	12 730	14 816	-5 906	-13 786	9 495	15 041	-49 733	
1998 Dec	613	138	2 812	-1 798	-2 786	906	1 549	1 101	1 187	-567	-1 286	686	1 212	-2 798	
1999 Jan	854	174	4 449	-811	-1 723	-450	1 510	223	1 815	-522	-785	669	1 138	-4 587	
Feb	621	224	5 746	-938	-1 656	639	1 692	587	1 425	-392	-957	551	1 307	-4 272	
Mar	1 177	191	5 918	-1 465	-1 996	1 493	1 837	1 155	1 813	-430	-1 182	667	1 456	-3 889	
Apr	1 143	264	5 815	-994	-2 345	1 302	1 516	607	1 123	-423	-1 194	652	1 322	-4 522	
May	781	237	3 406	-1 252	-2 519	-377	1 831	1 091	736	-301	-1 105	736	1 041	-3 162	
Jun	1 476	272	6 994	-1 455	-2 237	1 237	2 117	1 666	1 208	-222	-1 204	917	1 715	-4 581	
Jul	1 644	295	7 535	-1 101	-2 389	3 397	2 289	3 918	616	-384	-948	683	1 365	-5 449	
Aug	268	372	3 237	-1 015	-2 446	-593	1 612	1 824	750	-902	-1 121	594	759	-3 813	
Sep	1 860	424	5 719	-1 259	-3 354	740	2 534	-464	1 186	-925	-1 172	1 015	1 117	-3 381	
Oct	1 302	541	5 830	-1 334	-2 390	2 062	1 883	1 452	1 243	-527	-1 227	1 347	1 213	-4 410	
Nov	470	530	8 285	-1 520	-2 760	873	1 819	1 016	1 491	-411	-1 448	731	1 396	-4 161	
Dec	250	467	4 029	-1 558	-3 189	173	2 618	-345	1 411	-469	-1 442	932	1 213	-3 507	
2000 Jan	1 113	123	2 651	-1 145	-2 612	-1 087	1 152	-1 159	546	-441	-868	799	944	-5 233	
Feb	1 192	250	6 624	-1 182	-2 520	-2	:	21	682	-565	-1 256	816	:	-4 769	

**INTRA-EU-HANDEL**  
**INTRA-EU TRADE**  
**COMMERCE INTRA-UE**



1701	Intra-EU-Versendungen Mio. ECU/EUR					Intra-EU dispatches Mio ECU/EUR							Expéditions intra-UE Mio ECU/EUR			
	EU-15	EUR-11 <sup>(1)</sup>	B/L	DK	D	EL	E	F	IRL	I	NL	A	P	FIN	S	UK
1996	1 067 820	704 912	107 151	26 981	237 061	4 975	57 287	149 665	27 110	110 161	129 287	29 405	15 623	17 651	38 196	117 268
1997	1 165 998	750 686	114 759	28 840	250 533	5 078	60 718	165 256	32 413	116 528	144 870	32 692	17 071	19 457	40 549	137 233
1998	1 255 391	818 980	123 724	29 050	274 108	5 216	71 002	178 385	39 777	121 194	150 659	36 686	18 072	21 889	43 825	141 805
1999	1 317 155	858 090	131 645	31 671	286 095	4 505	69 772	189 421	43 488	124 036	162 709	38 635	18 568	22 864	46 290	147 455
1999 Jan	96 434	63 413	9 945	2 301	21 156	323	5 125	14 261	3 240	7 788	12 394	2 695	1 547	1 668	3 424	10 569
Feb	101 719	67 009	10 097	2 309	22 897	382	5 667	14 650	3 082	9 430	12 315	2 908	1 512	1 743	3 762	10 965
Mar	117 760	76 912	12 374	2 811	23 771	429	6 481	17 650	3 659	11 609	14 325	3 529	1 751	2 025	4 325	13 021
Apr	106 755	70 672	10 910	2 344	23 855	384	5 596	15 642	3 309	10 429	12 513	3 163	1 589	1 868	3 837	11 315
May	104 665	69 092	10 188	2 460	23 083	364	5 867	14 793	3 669	10 237	12 419	2 958	1 592	1 819	3 549	11 668
Jun	116 167	76 566	11 748	2 760	25 497	363	6 382	16 942	3 742	11 404	13 940	3 337	1 585	1 903	4 074	12 492
Jul	107 830	70 937	10 238	2 285	23 669	350	5 726	15 752	3 667	12 043	12 477	3 310	1 806	1 635	3 168	11 704
Aug	91 102	57 078	9 422	2 579	21 944	320	3 605	11 661	2 919	6 630	12 119	2 730	1 034	1 710	3 511	10 920
Sep	118 704	76 896	12 270	2 917	24 130	368	6 167	17 051	3 958	11 566	14 784	3 908	1 625	2 207	4 003	13 750
Oct	118 049	75 577	11 650	2 909	25 016	421	6 275	17 527	3 997	11 161	14 461	3 303	1 601	2 051	4 108	13 567
Nov	123 525	79 627	11 630	3 109	27 842	388	6 673	17 340	3 756	10 945	15 434	3 739	1 626	2 145	4 458	14 439
Dec	114 446	74 310	11 174	2 887	23 236	412	6 206	16 153	4 490	10 796	15 530	3 056	1 300	2 090	4 071	13 046
2000 Jan	107 051	70 468	11 143	2 138	25 335	359	6 070	14 923	3 430	7 898	13 823	2 906	1 441	1 994	3 772	11 820
Feb	:	:	11 996	2 329	27 115	404	6 917	17 322	:	10 521	14 945	3 359	1 541	2 071	:	12 491
Mar	:	:	13 138	:	:	:	:	19 403	:	:	:	:	:	:	:	:

1702	Intra-EU-Eingänge Mio. ECU/EUR					Intra-EU arrivals Mio ECU/EUR							Arrivées intra-UE Mio ECU/EUR			
	EU-15	EUR-11 <sup>(1)</sup>	B/L	DK	D	EL	E	F	IRL	I	NL	A	P	FIN	S	UK
1996	1 023 383	673 582	96 607	25 169	218 063	14 328	66 128	156 651	18 004	100 188	91 976	40 129	21 152	16 150	36 118	122 722
1997	1 108 132	714 157	101 770	27 807	228 257	15 432	67 275	165 673	21 312	113 098	98 528	42 564	23 583	17 938	39 180	145 714
1998	1 204 444	787 635	107 179	29 414	248 132	17 732	86 119	185 466	23 744	118 543	101 447	45 676	26 445	19 320	42 232	152 998
1999	1 247 996	814 566	114 986	30 235	248 299	15 717	87 205	195 233	26 669	123 845	106 118	48 390	28 020	19 616	43 533	160 130
1999 Jan	87 952	57 858	8 474	2 221	17 931	935	5 808	14 305	1 923	7 432	7 753	3 348	1 983	1 370	2 978	11 492
Feb	96 308	63 358	9 048	2 329	18 988	1 117	6 578	15 455	1 968	9 409	8 166	3 656	2 243	1 553	3 352	12 447
Mar	111 929	73 051	10 685	2 851	20 809	1 496	7 652	17 652	2 209	11 500	9 377	4 349	2 551	1 869	3 959	14 970
Apr	101 437	67 285	9 234	2 356	20 190	1 161	6 987	15 635	2 243	10 670	8 586	3 964	2 349	1 659	3 527	12 875
May	100 692	66 422	8 929	2 395	21 476	1 249	7 315	15 532	2 182	10 358	8 307	3 621	2 339	1 563	3 412	12 014
Jun	110 771	73 027	10 207	2 674	21 889	1 434	7 972	18 225	2 155	11 347	9 108	3 930	2 397	1 593	3 725	14 114
Jul	101 540	66 743	8 627	2 150	20 964	1 212	7 439	15 690	2 124	10 162	8 536	4 006	2 385	1 432	2 846	13 966
Aug	89 242	56 897	8 417	2 295	20 286	1 085	5 082	13 059	1 982	6 608	7 738	3 968	1 797	1 518	3 389	12 016
Sep	110 626	71 358	10 138	2 759	19 923	1 419	8 032	17 211	2 240	11 737	9 352	5 306	2 440	1 787	3 983	14 300
Oct	110 671	71 757	10 036	2 683	21 463	1 523	7 825	17 642	2 521	11 299	9 355	4 021	2 493	1 762	4 156	13 892
Nov	114 030	73 019	10 387	2 833	22 586	1 474	8 126	17 552	2 674	10 808	9 888	4 390	2 671	1 769	4 182	14 691
Dec	112 799	73 791	10 804	2 690	21 794	1 612	8 390	17 277	2 447	12 515	9 953	3 831	2 371	1 740	4 024	13 352
2000 Jan	99 340	65 645	9 449	1 919	22 175	1 216	7 072	15 821	2 564	8 400	8 674	3 479	1 849	1 500	3 394	11 828
Feb	:	:	10 188	2 169	22 142	1 351	8 133	17 354	:	10 709	9 694	3 952	2 250	1 729	:	13 724
Mar	:	:	11 395	:	:	:	:	19 565	:	:	:	:	:	:	:	:

(<sup>1</sup>) Die Zahlen für EUR-11 beziehen sich auf Intra-EUR-11 Handel: d.h. Handel zwischen EUR-11 und den 4 EU-Mitgliedstaaten, die nicht an der EWU teilnehmen, ist ausgeschlossen.

(<sup>1</sup>) EUR-11 figures are for intra-EUR-11 trade: that is they exclude trade involving the four Member States not taking part in EMU.

(<sup>1</sup>) Les données de l'EUR-11 concernent le commerce intra-EUR-11, c'est-à-dire excluant le commerce avec les 4 Etats membres qui ne font pas partie de l'UEM.



**INTRA-EU-HANDEL**  
**INTRA-EU TRADE**  
**COMMERCE INTRA-UE**



1703	Intra-EU-Handelsbilanz Mio. ECU/EUR					Intra-EU trade balances Mio ECU/EUR					Balances commerciales intra-UE Mio ECU/EUR				
	B/L	DK	D	EL	E	F	IRL	I	NL	A	P	FIN	S	UK	
1996	10 544	1 813	18 998	-9 352	-8 841	-6 986	9 106	9 972	37 311	-10 724	-5 529	1 500	2 078	-5 454	
1997	12 988	1 033	22 276	-10 354	-6 558	-417	11 101	3 430	46 341	-9 872	-6 512	1 519	1 369	-8 480	
1998	16 545	-363	25 976	-12 516	-15 117	-7 081	16 033	2 651	49 212	-8 990	-8 373	2 569	1 593	-11 193	
1999	16 659	1 436	37 797	-11 212	-17 434	-5 813	16 819	191	56 591	-9 755	-9 451	3 248	2 758	-12 675	
1999 Jan	1 470	80	3 225	-612	-683	-44	1 316	356	4 641	-653	-436	298	446	-923	
Feb	1 049	-20	3 909	-735	-911	-805	1 114	22	4 149	-748	-731	190	410	-1 482	
Mar	1 689	-40	2 962	-1 067	-1 171	-2	1 450	108	4 948	-820	-801	156	366	-1 948	
Apr	1 675	-12	3 665	-777	-1 390	7	1 067	-241	3 928	-801	-761	208	310	-1 560	
May	1 259	65	1 607	-885	-1 448	-739	1 487	-121	4 111	-663	-747	256	137	-346	
Jun	1 541	86	3 609	-1 071	-1 590	-1 283	1 586	57	4 831	-593	-812	309	349	-1 622	
Jul	1 611	135	2 705	-862	-1 712	62	1 543	1 881	3 941	-696	-580	203	322	-2 263	
Aug	1 006	283	1 657	-766	-1 477	-1 398	936	22	4 380	-1 238	-763	192	122	-1 097	
Sep	2 132	158	4 207	-1 051	-1 864	-160	1 718	-171	5 432	-1 397	-815	420	21	-551	
Oct	1 614	226	3 553	-1 101	-1 550	-114	1 476	-138	5 106	-718	-892	289	-48	-326	
Nov	1 244	276	5 257	-1 086	-1 453	-212	1 082	137	5 546	-651	-1 045	376	276	-252	
Dec	370	198	1 442	-1 199	-2 184	-1 123	2 042	-1 719	5 577	-775	-1 070	350	47	-306	
2000 Jan	1 694	218	3 160	-857	-1 002	-898	866	-502	5 149	-573	-407	494	378	-8	
Feb	1 809	160	4 973	-947	-1 216	-32	:	-187	5 251	-593	-709	342	:	-1 233	
Mar	1 743	:	:	:	:	-161	:	:	:	:	:	:	:	:	

**EXTRA-EU-HANDEL**  
**EXTRA-EU TRADE**  
**COMMERCE EXTRA-UE**



1801		Extra-EU-Ausfuhren Mio. ECU/EUR					Extra-EU exports Mio ECU/EUR						Exportations extra-UE Mio ECU/EUR				
		EU-15	EUR-11 <sup>(1)</sup>	B/L	DK	D	EL	E	F	IRL	I	NL	A	P	FIN	S	UK
1996		626 621	669 519	32 512	13 511	176 130	4 247	27 173	90 634	10 960	88 534	32 952	16 448	3 765	14 737	28 680	86 337
1997		721 128	762 670	39 143	14 609	201 020	4 908	28 129	101 175	14 629	95 470	38 398	20 026	4 053	17 112	32 426	110 029
1998		733 290	796 308	38 538	14 668	210 913	4 478	28 877	107 615	17 605	94 445	40 206	20 477	3 980	17 137	31 797	102 554
1999		758 722	829 123	40 532	15 223	217 024	4 724	28 214	114 460	22 525	92 264	42 380	22 089	3 866	16 644	33 155	105 622
1999	Jan	47 913	54 577	2 692	1 051	14 145	270	1 731	6 952	1 476	5 450	2 977	1 419	255	1 108	2 131	6 257
	Feb	54 017	60 186	2 971	1 180	15 674	323	1 969	8 117	1 748	6 405	2 980	1 653	265	1 113	2 389	7 231
	Mar	66 810	73 081	3 642	1 418	19 231	368	2 555	10 252	1 716	7 879	3 848	2 007	326	1 362	2 819	9 386
	Apr	60 153	65 844	3 043	1 209	17 439	363	2 141	9 264	1 749	7 221	3 427	1 767	300	1 290	2 611	8 329
	May	58 515	63 672	3 235	1 214	16 356	348	2 297	8 257	1 674	7 548	3 309	1 760	335	1 371	2 577	8 234
	Jun	67 492	73 433	3 811	1 282	18 761	395	2 652	10 952	1 935	8 234	3 506	1 965	316	1 387	3 030	9 265
	Jul	70 148	76 254	3 936	1 241	20 528	373	2 717	11 338	2 116	9 045	3 528	1 930	408	1 309	2 498	9 182
	Aug	57 509	60 963	2 782	1 167	16 341	383	1 992	8 108	1 957	6 632	3 092	1 846	264	1 255	2 493	9 198
	Sep	65 756	72 010	3 767	1 349	18 346	449	2 183	9 799	2 273	7 283	3 677	2 115	321	1 476	3 133	9 584
	Oct	69 879	76 668	3 673	1 472	19 130	438	2 628	10 663	1 826	9 193	3 860	1 823	375	2 032	3 160	9 607
	Nov	69 970	76 675	3 313	1 350	20 803	455	2 658	10 023	2 152	8 545	4 046	1 867	359	1 405	3 167	9 827
	Dec	70 560	75 759	3 668	1 290	20 268	559	2 692	10 734	1 904	8 830	4 130	1 936	341	1 536	3 148	9 524
2000	Jan	59 765	65 637	3 365	1 072	16 658	525	2 231	9 303	1 744	7 147	3 392	1 689	322	1 284	2 685	8 347
	Feb	68 100	:	3 667	1 187	19 263	538	2 511	9 339	2 280	8 864	3 798	1 803	357	1 416	3 196	9 882
	Mar	:	:	4 625	962	:	:	:	11 631	2 674	:	3 350	2 183	394	1 665	:	11 415

1802		Extra-EU-Einfuhren Mio. ECU/EUR					Extra-EU imports Mio ECU/EUR						Importations extra-UE Mio ECU/EUR				
		EU-15	EUR-11 <sup>(1)</sup>	B/L	DK	D	EL	E	F	IRL	I	NL	A	P	FIN	S	UK
1996		581 064	591 733	35 635	10 501	143 503	7 912	29 341	74 369	9 025	63 831	57 795	13 823	6 572	8 596	16 593	103 569
1997		672 568	675 115	41 020	11 788	160 446	8 306	34 723	85 665	11 974	72 197	69 659	15 405	7 328	9 937	18 663	125 457
1998		710 543	710 972	43 563	12 396	172 418	9 289	35 782	89 062	14 782	73 969	73 061	16 321	7 498	10 080	18 783	133 537
1999		772 380	771 833	45 348	12 668	187 857	8 215	39 785	98 153	16 086	79 726	84 155	18 240	8 201	10 398	20 871	142 680
1999	Jan	54 441	54 127	3 309	957	12 920	469	2 771	7 358	1 283	5 583	5 802	1 287	605	738	1 439	9 920
	Feb	54 848	55 581	3 399	935	13 837	526	2 714	6 673	1 169	5 839	5 704	1 297	491	751	1 491	10 021
	Mar	65 897	66 491	4 154	1 187	16 275	766	3 381	8 757	1 329	6 833	6 983	1 618	707	851	1 730	11 327
	Apr	61 204	61 034	3 575	934	15 289	580	3 097	7 969	1 299	6 373	6 232	1 388	733	847	1 599	11 290
	May	61 348	62 066	3 713	1 042	14 557	716	3 368	7 895	1 330	6 336	6 684	1 398	694	892	1 673	11 050
	Jun	64 988	65 022	3 877	1 097	15 376	778	3 298	8 432	1 405	6 625	7 130	1 593	709	780	1 664	12 224
	Juli	64 967	64 141	3 902	1 081	15 697	613	3 394	8 003	1 370	7 007	6 853	1 618	777	828	1 455	12 368
	Aug	59 843	57 922	3 520	1 078	14 761	633	2 960	7 302	1 281	4 830	6 723	1 510	622	853	1 856	11 913
	Sep	69 793	70 409	4 039	1 083	16 834	657	3 672	8 899	1 457	7 576	7 922	1 643	678	881	2 037	12 414
	Oct	70 272	69 513	3 986	1 157	16 852	670	3 467	8 487	1 419	7 603	7 723	1 632	710	974	1 900	13 692
	Nov	73 153	73 218	4 087	1 096	17 775	889	3 966	8 939	1 415	7 666	8 102	1 626	762	1 050	2 046	13 735
	Dec	71 626	72 311	3 788	1 020	17 681	918	3 696	9 438	1 329	7 456	8 296	1 630	713	953	1 982	12 725
2000	Jan	72 692	70 363	3 945	1 168	17 167	812	3 841	9 492	1 457	7 804	7 995	1 557	783	978	2 120	13 573
	Feb	74 450	:	4 283	1 097	17 612	773	3 815	9 308	1 431	8 655	8 368	1 775	904	942	2 069	13 418
	Mar	:	:	4 823	1 305	:	:	:	10 787	1 576	:	7 215	1 941	830	971	:	14 359

<sup>(1)</sup> Die Zahlen für EUR-11 beziehen sie sich auf Extra-EUR-11 Handel: d.h. Handel zwischen EUR-11 und den 4 EU-Mitgliedstaaten, die nicht an der EWU teilnehmen, ist eingeschlossen

<sup>(1)</sup> EUR-11 figures are for extra-EUR-11 trade: that is they include trade between the EUR-11 and the four EU Member States not taking part in EUR-11.

<sup>(1)</sup> Les données de l'EUR-11 concernent le commerce extra-EUR-11, c'est-à-dire incluant le commerce avec les 4 Etat membres qui ne font pas partir de l'UEM.

**EXTRA-EU-HANDEL**  
**EXTRA-EU TRADE**  
**COMMERCE EXTRA-UE**



**1803**

Extra-EU-Handelsbilanz  
Mio. ECU/EUR

Extra-EU trade balances  
Mio ECU/EUR

Balances commerciales extra-UE  
Mio ECU/EUR

	EU-15	EUR-11 <sup>(1)</sup>	B/L	DK	D	EL	E	F	IRL	I	NL	A	P	FIN	S	UK
1996	45 556	77 787	-3 123	3 010	32 627	-3 664	-2 167	16 265	1 935	24 703	-24 843	2 625	-2 806	6 140	12 087	-17 232
1997	48 561	87 556	-1 877	2 821	40 574	-3 397	-6 594	15 510	2 656	23 273	-31 262	4 621	-3 276	7 175	13 764	-15 428
1998	22 748	85 336	-5 024	2 272	38 495	-4 812	-6 905	18 552	2 822	20 476	-32 855	4 156	-3 518	7 057	13 014	-30 982
1999	-13 659	57 290	-4 816	2 555	29 167	-3 491	-11 571	16 306	6 440	12 538	-41 775	3 849	-4 335	6 247	12 284	-37 058
1999 Jan	-6 529	450	-617	93	1 224	-200	-1 040	-406	193	-133	-2 826	132	-349	370	692	-3 664
Feb	-831	4 606	-428	244	1 837	-203	-745	1 444	578	566	-2 724	356	-226	361	897	-2 790
Mar	913	6 589	-512	231	2 956	-398	-825	1 495	387	1 046	-3 135	390	-381	511	1 089	-1 941
Apr	-1 051	4 810	-532	276	2 150	-217	-955	1 295	450	848	-2 805	379	-433	444	1 012	-2 962
May	-2 832	1 607	-478	171	1 799	-367	-1 071	362	343	1 212	-3 375	362	-359	480	904	-2 816
Jun	2 505	8 412	-65	186	3 385	-384	-647	2 520	530	1 609	-3 623	372	-392	608	1 367	-2 960
Jul	5 181	12 113	34	160	4 830	-240	-677	3 335	746	2 038	-3 325	312	-369	481	1 043	-3 186
Aug	-2 334	3 042	-738	89	1 580	-250	-969	805	676	1 802	-3 631	337	-359	402	637	-2 716
Sep	-4 037	1 602	-272	266	1 512	-208	-1 490	900	816	-293	-4 245	472	-356	595	1 096	-2 830
Oct	-393	7 155	-313	315	2 277	-233	-840	2 176	407	1 590	-3 863	191	-335	1 058	1 260	-4 084
Nov	-3 184	3 458	-774	254	3 028	-434	-1 308	1 085	737	879	-4 056	240	-403	355	1 120	-3 908
Dec	-1 066	3 448	-120	270	2 587	-359	-1 005	1 296	575	1 374	-4 166	306	-372	582	1 166	-3 202
2000 Jan	-12 928	-4 726	-580	-95	-509	-287	-1 610	-189	286	-657	-4 603	132	-461	306	566	-5 225
Feb	-6 350	:	-616	90	1 650	-235	-1 304	30	849	209	-4 570	28	-547	474	1 127	-3 536
Mar	:	:	-197	-343	:	:	:	845	1 099	:	-3 864	241	-436	694	:	-2 944

<sup>(1)</sup> Die Zahlen für EUR-11 beziehen sie sich auf Extra-EUR-11 Handel: d.h. Handel zwischen EUR-11 und den 4 EU-Mitgliedstaaten, die nicht an der EWU teilnehmen, ist eingeschlossen

<sup>(1)</sup> EUR-11 figures are for extra-EUR-11 trade: that is they include trade between the EUR-11 and the four EU Member States not taking part in EUR-11

<sup>(1)</sup> Les données de l'EUR-11 concernent le commerce extra-EUR-11, c'est-à-dire incluant le commerce avec les 4 Etat membres qui ne font pas partir de l'UEM.

**AUSSENHANDEL NACH PARTNERLÄNDERN**  
**EXTERNAL TRADE BY PARTNER COUNTRY**  
**COMMERCE EXTÉRIEUR PAR PAYS PARTENAIRE**



1901	Ausfuhren nach den USA Mio. ECU/EUR							Exports to US Mio ECU/EUR					Exportations vers les États-Unis Mio ECU/EUR				
	EU-15	EUR-11	B/L	DK	D	EL	E	F	IRL	I	NL	A	P	FIN	S	UK	
1996	114 877	83 595	5 840	1 637	31 469	359	3 371	14 592	3 517	14 427	5 464	1 462	854	2 599	5 520	23 766	
1997	141 373	102 626	7 598	1 989	38 984	429	4 087	17 981	5 237	16 680	6 545	1 956	987	2 571	6 052	30 277	
1998	161 158	119 911	8 519	2 163	45 579	460	4 166	22 030	7 630	18 543	7 187	2 308	1 065	2 883	6 468	32 156	
1999	182 609	134 832	8 961	2 545	51 557	527	4 459	24 083	10 056	20 557	8 130	2 724	1 139	3 167	7 307	37 398	
1999 Jan	11 510	8 745	618	173	3 301	33	277	1 594	665	1 310	525	175	61	219	413	2 144	
Feb	12 570	9 356	679	191	3 529	53	310	1 597	850	1 385	518	231	77	179	524	2 445	
Mar	15 264	11 228	857	248	4 377	45	386	2 028	673	1 688	678	234	95	211	618	3 126	
Apr	14 854	11 010	708	201	4 477	54	352	2 002	768	1 585	591	224	32	210	605	2 983	
May	14 182	10 291	710	207	3 849	47	367	1 797	701	1 596	619	241	106	305	581	3 057	
Jun	16 311	12 157	803	221	4 399	45	388	2 272	864	2 183	701	239	107	200	685	3 203	
Jul	17 208	13 073	956	218	5 085	36	412	2 347	994	1 957	728	244	133	216	539	3 342	
Aug	14 051	10 126	576	194	3 941	37	321	1 758	900	1 564	609	206	77	174	482	3 212	
Sep	16 037	11 449	797	223	4 157	48	379	2 185	1 110	1 517	733	252	95	224	713	3 603	
Oct	17 312	12 892	871	258	4 568	38	453	2 251	858	1 987	794	226	105	779	757	3 366	
Nov	16 960	12 571	713	216	5 011	44	398	2 180	1 030	1 911	789	225	93	221	715	3 414	
Dec	16 351	11 935	672	195	4 862	45	415	2 073	643	1 872	845	227	98	229	674	3 503	
2000 Jan	15 073	11 017	738	195	4 042	50	419	2 146	782	1 717	679	208	98	188	653	3 158	
Feb	16 469	11 772	818	179	4 948	84	455	2 188	0	2 039	777	226	99	223	819	3 614	
Mar	:	:	1 152	173	:	:	:	2 512	0	:	668	307	96	225	:	4 195	

1902	Einfuhren aus den USA Mio. ECU/EUR							Imports from US Mio ECU/EUR					Importations depuis les États-Unis Mio ECU/EUR				
	EU-15	EUR-11	B/L	DK	D	EL	E	F	IRL	I	NL	A	P	FIN	S	UK	
1996	113 140	78 574	8 862	1 642	20 494	744	5 106	15 248	3 866	8 000	12 941	1 754	870	1 433	3 426	28 755	
1997	137 847	94 339	11 070	1 918	23 323	818	5 906	19 282	4 671	9 007	16 275	2 085	975	1 745	3 696	37 076	
1998	152 019	104 790	11 970	2 057	27 405	1 246	5 868	21 564	6 259	9 719	17 073	2 100	939	1 891	3 825	40 101	
1999	158 780	112 067	12 022	2 096	30 117	784	6 136	23 479	6 687	10 024	18 209	2 627	1 058	1 708	4 083	39 750	
1999 Jan	11 854	8 414	898	126	1 990	48	461	2 099	519	754	1 285	230	68	110	283	2 983	
Feb	12 260	8 350	999	163	2 367	64	447	1 678	444	734	1 305	165	70	142	327	3 357	
Mar	14 615	10 523	1 181	264	2 717	70	558	2 440	551	888	1 650	282	103	153	354	3 403	
Apr	13 282	9 362	968	169	2 723	71	436	1 984	568	833	1 376	193	81	201	354	3 325	
May	13 296	9 340	997	153	2 532	75	675	1 956	506	763	1 487	175	89	159	385	3 342	
Jun	13 479	9 544	969	209	2 567	70	446	2 087	637	814	1 585	227	97	116	319	3 336	
Jul	13 082	8 913	1 050	218	2 374	61	464	1 777	582	836	1 391	194	107	138	268	3 621	
Aug	12 102	8 384	929	147	2 439	39	350	1 586	506	520	1 563	278	70	143	360	3 172	
Sep	13 450	9 737	958	139	2 625	69	448	1 954	698	912	1 696	249	93	105	347	3 157	
Oct	13 591	9 452	1 128	210	2 615	68	455	1 754	607	939	1 493	236	87	138	350	3 510	
Nov	14 042	10 062	1 065	171	2 531	71	769	1 989	523	1 033	1 682	187	105	178	403	3 334	
Dec	13 728	9 985	880	125	2 637	77	628	2 175	547	997	1 698	210	89	124	332	3 209	
2000 Jan	13 929	9 476	945	186	2 586	70	421	2 079	556	919	1 559	208	93	109	433	3 765	
Feb	14 013	9 386	1 098	182	2 771	77	459	1 893	0	966	1 756	239	102	102	410	3 957	
Mar	:	:	1 183	212	:	:	:	2 225	0	:	1 589	255	105	123	:	3 927	

**AUSSENHANDEL NACH PARTNERLÄNDERN**  
**EXTERNAL TRADE BY PARTNER COUNTRY**  
**COMMERCE EXTÉRIEUR PAR PAYS PARTENAIRE**



1903		Ausfuhren nach Japan Mio. ECU/EUR					Exports to Japan Mio ECU/EUR					Exportations vers le Japon Mio ECU/EUR					
		EU-15	EUR-11	B/L	DK	D	EL	E	F	IRL	I	NL	A	P	FIN	S	UK
1996		35 770	27 064	1 915	1 319	11 099	65	898	4 275	1 082	4 373	1 732	712	141	838	2 137	5 185
1997		36 097	26 450	1 829	1 404	10 426	65	964	4 376	1 458	4 161	1 753	661	133	690	2 127	6 050
1998		31 573	23 917	1 542	1 212	9 297	67	913	4 223	1 446	3 612	1 670	526	114	575	1 587	4 790
1999		35 324	26 787	2 041	1 486	10 459	60	1 069	4 317	1 864	3 508	2 053	709	100	668	1 912	5 079
1999	Jan	2 509	1 952	129	120	857	8	66	339	98	219	149	43	7	45	105	324
	Feb	2 444	1 795	129	110	723	5	63	307	107	232	134	46	7	46	129	406
	Mar	3 193	2 420	178	154	927	6	112	373	195	318	185	62	9	62	141	473
	Apr	2 604	1 937	150	134	779	10	60	305	111	263	155	54	7	54	113	411
	May	2 676	2 055	171	153	806	7	100	263	104	252	244	55	7	52	119	342
	Jun	2 893	2 258	208	109	829	2	104	367	207	254	156	65	8	59	157	367
	Jul	3 098	2 461	214	92	1 001	3	95	389	157	309	169	69	12	46	156	386
	Aug	2 664	1 883	112	103	675	3	57	330	147	295	151	57	7	54	172	503
	Sep	3 338	2 530	207	107	960	4	87	445	197	317	170	75	9	62	209	489
	Oct	3 299	2 511	192	130	917	4	95	458	156	384	168	61	11	67	225	430
	Nov	3 319	2 459	158	138	1 018	4	106	358	172	338	189	55	9	55	198	520
	Dec	3 287	2 527	193	138	966	5	124	383	215	326	179	68	8	65	188	430
2000	Jan	3 005	2 277	213	130	887	3	90	347	186	270	173	47	10	56	183	411
	Feb	3 662	2 824	180	140	1 039	12	71	510	269	411	185	71	9	81	195	491
	Mar	:	:	190	88	:	:	:	431	355	:	150	68	11	65	:	576

1904		Einfuhren aus Japan Mio. ECU/EUR					Imports from Japan Mio ECU/EUR					Importations depuis le Japon Mio ECU/EUR					
		EU-15	EUR-11	B/L	DK	D	EL	E	F	IRL	I	NL	A	P	FIN	S	UK
1996		52 556	38 560	3 299	704	15 526	716	2 017	4 681	1 190	3 128	6 298	820	599	1 001	1 538	11 038
1997		59 876	43 313	3 512	752	16 502	815	2 312	5 333	1 999	3 721	7 252	798	740	1 144	1 827	13 169
1998		66 042	48 486	3 937	767	17 964	885	2 919	5 703	2 120	4 230	8 543	880	939	1 252	1 747	14 157
1999		70 239	52 397	3 893	774	19 032	1 080	3 466	6 593	1 825	5 158	9 091	985	1 012	1 342	2 149	13 839
1999	Jan	5 089	3 823	270	60	1 395	63	264	430	134	406	657	72	88	108	156	986
	Feb	5 272	3 966	301	69	1 432	78	237	447	200	432	686	71	62	99	149	1 009
	Mar	6 408	4 853	409	73	1 766	155	307	588	136	477	858	104	93	116	190	1 137
	Apr	6 019	4 522	323	81	1 719	72	287	543	163	462	731	90	92	111	169	1 175
	May	5 590	4 204	314	60	1 454	118	295	502	159	439	750	77	97	117	160	1 048
	Jun	5 762	4 308	303	64	1 516	86	313	600	134	429	754	90	76	94	155	1 148
	Jul	5 582	4 159	294	56	1 535	70	310	490	136	418	701	81	93	102	132	1 165
	Aug	5 254	3 773	284	67	1 402	105	239	458	123	296	713	84	68	106	189	1 119
	Sep	6 015	4 513	322	59	1 608	58	319	612	146	449	769	92	93	103	199	1 186
	Oct	6 338	4 679	326	63	1 675	63	293	642	182	449	826	86	76	125	217	1 316
	Nov	6 637	4 895	408	65	1 746	147	321	639	151	483	860	73	94	121	219	1 311
	Dec	6 276	4 702	339	56	1 783	66	281	643	162	418	786	67	82	139	214	1 237
2000	Jan	6 329	4 654	356	65	1 699	58	225	602	168	518	814	79	86	108	203	1 349
	Feb	6 200	4 616	460	53	1 763	68	238	548	143	496	720	63	84	100	218	1 245
	Mar	:	:	482	63	:	:	:	754	143	:	614	107	108	115	:	1 317

**AUSSENHANDEL NACH PARTNERLÄNDERN**  
**EXTERNAL TRADE BY PARTNER COUNTRY**  
**COMMERCE EXTÉRIEUR PAR PAYS PARTENAIRE**



1905	Ausfuhren in die Mittelmeerländer Mio. ECU/EUR				Exports to Mediterranean basin countries Mio ECU/EUR								Exportations vers les pays du bassin méditerranéen Mio ECU/EUR			
	EU-15	EUR-11	B/L	DK	D	EL	E	F	IRL	I	NL	A	P	FIN	S	UK
1996	73 159	62 566	5 331	748	16 680	1 880	4 406	13 201	556	15 585	3 611	2 216	340	641	1 627	6 338
1997	83 821	70 967	6 333	798	19 247	2 139	4 793	14 673	675	16 977	4 036	3 002	378	853	1 932	7 985
1998	87 167	74 532	6 063	868	19 513	1 905	5 950	16 781	876	16 711	4 375	2 938	350	974	2 167	7 695
1999	87 775	74 545	6 392	929	19 158	2 103	5 789	17 572	1 100	15 763	4 420	2 895	330	1 126	2 584	7 615
1999 Jan	5 169	4 400	416	60	1 173	118	333	1 004	69	834	293	186	19	71	150	443
Feb	6 254	5 400	496	62	1 539	133	382	1 220	85	1 056	310	207	26	79	156	502
Mar	8 025	6 931	560	100	1 924	164	500	1 656	88	1 413	385	290	24	90	190	640
Apr	6 830	5 831	459	68	1 360	160	464	1 441	77	1 259	370	270	25	105	227	545
May	6 871	5 854	557	65	1 397	145	469	1 276	86	1 340	340	249	30	111	225	582
Jun	8 077	6 927	618	63	1 877	159	498	1 659	106	1 411	371	271	28	88	234	693
Jul	8 019	6 871	549	83	1 745	153	559	1 626	95	1 544	360	256	31	105	197	715
Aug	6 309	5 202	427	83	1 474	183	390	1 156	81	1 062	310	210	24	68	207	634
Sep	7 392	6 135	584	79	1 525	192	479	1 448	87	1 253	364	267	25	103	265	722
Oct	7 838	6 623	592	96	1 555	192	546	1 545	88	1 564	391	215	32	96	226	701
Nov	8 119	6 829	541	87	1 722	225	601	1 621	102	1 422	452	242	30	97	244	733
Dec	8 872	7 542	594	82	1 867	280	567	1 922	134	1 606	474	231	35	112	263	705
2000 Jan	6 519	5 375	513	50	1 325	256	453	1 229	102	1 110	336	203	29	75	208	629
Feb	7 748	6 523	608	59	1 704	259	534	1 419	123	1 412	363	236	34	92	213	693
Mar	:	:	732	60	:	:	:	1 819	129	:	385	268	35	95	:	827

1906	Einfuhren aus den Mittelmeerländern Mio. ECU/EUR				Imports from Mediterranean basin countries Mio ECU/EUR								Importations depuis les pays du bassin méditerranéen Mio ECU/EUR			
	EU-15	EUR-11	B/L	DK	D	EL	E	F	IRL	I	NL	A	P	FIN	S	UK
1996	49 611	43 656	2 886	257	12 498	1 344	3 553	8 632	177	10 963	2 745	1 512	572	117	323	4 031
1997	57 342	50 584	3 480	328	13 410	1 249	4 316	9 573	313	13 906	3 149	1 707	554	176	393	4 787
1998	57 384	50 116	3 618	356	13 775	1 272	4 065	10 242	335	12 324	3 343	1 744	516	153	480	5 161
1999	63 004	55 216	3 806	404	15 208	1 089	4 904	10 819	444	13 920	3 443	1 940	560	172	498	5 797
1999 Jan	4 295	3 749	279	33	1 061	75	264	778	51	913	236	125	30	13	34	404
Feb	4 231	3 704	268	27	1 007	78	306	749	30	897	260	144	28	14	33	390
Mar	5 448	4 759	360	38	1 313	103	399	1 012	45	1 102	297	174	44	13	45	505
Apr	4 634	4 118	277	26	1 149	63	366	824	26	992	270	156	45	13	35	390
May	4 913	4 329	308	30	1 141	73	400	941	42	1 028	260	151	44	14	39	444
Jun	5 235	4 582	351	35	1 260	87	432	895	24	1 107	283	169	47	12	36	495
Jul	5 525	4 879	332	37	1 361	77	390	1 011	38	1 191	312	186	42	16	42	491
Aug	4 796	4 198	281	45	1 209	77	405	789	31	984	288	138	65	9	37	440
Sep	5 577	4 864	334	36	1 297	85	426	906	39	1 350	290	159	54	10	49	543
Oct	5 774	5 071	324	32	1 366	90	474	888	35	1 420	307	165	69	23	41	540
Nov	6 255	5 463	349	33	1 532	123	504	1 016	51	1 437	326	185	43	20	54	582
Dec	6 321	5 501	345	33	1 513	159	536	1 010	32	1 498	316	188	48	15	54	574
2000 Jan	6 266	5 528	384	32	1 404	118	554	947	34	1 625	331	142	83	24	46	542
Feb	6 836	6 060	377	36	1 530	98	591	1 054	46	1 739	392	216	98	17	55	586
Mar	:	:	402	39	:	:	:	1 092	46	:	346	183	74	15	:	638



**AUSSENHANDEL NACH PARTNERLÄNDERN**  
**EXTERNAL TRADE BY PARTNER COUNTRY**  
**COMMERCE EXTÉRIEUR PAR PAYS PARTENAIRE**



<b>1909</b>		Ausfuhren in die NIC <sup>(1)</sup> Mio. ECU/EUR					Exports to the NIC <sup>(1)</sup> Mio ECU/EUR					Exportations vers les NPI <sup>(1)</sup> Mio ECU/EUR				
	EU-15	EUR-11	B/L	DK	D	EL	E	F	IRL	I	NL	A	P	FIN	S	UK
1996	54 159	42 248	2 523	1 103	15 066	124	1 653	7 735	774	8 371	3 673	776	195	1 481	2 102	8 581
1997	61 093	46 335	3 039	1 088	16 028	118	1 837	8 926	1 346	8 188	4 302	859	179	1 632	2 686	10 866
1998	49 397	36 984	2 175	1 126	12 821	106	1 182	8 286	1 171	5 784	3 646	667	132	1 119	2 029	9 152
1999	50 738	38 184	2 504	1 225	13 895	113	1 219	7 009	1 308	5 968	4 151	751	127	1 253	1 911	9 305
1999 Jan	3 064	2 280	140	66	843	6	75	453	87	323	238	39	13	69	160	551
Feb	3 578	2 521	154	144	925	4	77	477	107	381	244	67	6	83	169	739
Mar	4 461	3 312	196	102	1 210	11	116	664	109	478	344	66	11	118	165	871
Apr	3 899	2 875	187	152	1 066	11	94	524	108	428	301	60	10	98	142	718
May	3 875	2 931	215	93	1 091	7	110	467	108	480	278	57	10	115	146	698
Jun	4 610	3 434	262	116	1 179	15	110	705	107	499	353	74	14	131	166	879
Jul	4 595	3 562	257	96	1 278	7	112	693	110	560	360	63	13	116	151	779
Aug	4 040	3 002	148	72	1 116	12	95	618	106	451	321	54	6	88	133	821
Sep	4 402	3 351	270	97	1 221	16	89	551	122	511	387	68	9	124	172	767
Oct	4 561	3 508	214	105	1 246	9	96	610	105	642	415	69	13	97	161	778
Nov	4 879	3 624	225	92	1 360	7	124	584	116	616	440	67	11	81	171	984
Dec	4 773	3 784	235	87	1 360	8	121	664	122	599	471	67	11	134	173	721
2000 Jan	4 096	3 082	216	64	1 143	8	104	535	117	437	374	56	10	91	146	795
Feb	4 673	3 504	211	81	1 280	13	107	573	126	636	380	69	13	109	171	905
Mar	:	:	292	63	:	:	:	676	177	:	420	94	13	133	:	979

<b>1910</b>		Einfuhren aus den NIC Mio. ECU/EUR					Imports from the NIC Mio ECU/EUR					Importations depuis les NPI Mio ECU/EUR				
	EU-15	EUR-11	B/L	DK	D	EL	E	F	IRL	I	NL	A	P	FIN	S	UK
1996	40 918	29 280	1 341	635	10 396	734	1 388	4 349	1 369	2 324	6 709	579	426	398	1 032	9 236
1997	48 703	34 126	1 669	732	11 110	721	1 733	5 378	2 122	2 784	7 951	599	429	350	1 268	11 856
1998	56 351	39 994	2 017	885	11 661	1 100	2 356	5 397	2 743	3 680	10 581	636	455	468	1 197	13 175
1999	61 225	44 110	2 444	853	12 855	887	2 695	6 032	3 097	3 918	11 243	774	575	478	1 216	14 161
1999 Jan	4 682	3 421	173	107	984	45	222	417	267	289	902	57	70	40	98	1 011
Feb	4 361	3 242	166	64	941	48	198	442	205	315	840	61	37	37	87	920
Mar	5 079	3 743	219	71	1 053	98	226	479	257	343	992	77	51	46	103	1 063
Apr	4 579	3 339	162	57	984	51	214	526	221	339	736	73	47	38	92	1 040
May	4 697	3 396	180	59	920	114	232	474	250	365	824	60	53	39	95	1 032
Jun	5 046	3 656	208	65	987	125	231	509	287	383	910	63	46	30	91	1 109
Jul	4 920	3 533	179	60	1 093	72	245	450	220	351	842	67	49	37	91	1 165
Aug	4 855	3 378	198	103	1 014	47	202	472	289	181	872	67	44	38	108	1 219
Sep	5 519	3 983	209	74	1 246	58	222	530	238	342	1 042	68	42	46	107	1 297
Oct	5 632	3 934	215	63	1 141	87	225	572	288	308	1 041	55	44	46	106	1 442
Nov	5 932	4 231	303	64	1 224	80	210	548	318	343	1 141	54	45	44	113	1 443
Dec	5 925	4 254	231	66	1 267	62	268	613	256	361	1 101	72	48	38	123	1 421
2000 Jan	5 986	4 195	234	153	1 274	60	229	552	275	384	1 088	62	50	47	131	1 447
Feb	5 585	4 044	207	78	1 201	53	260	506	248	404	1 036	81	51	50	122	1 288
Mar	:	:	314	154	:	:	:	573	275	:	1 034	73	52	52	:	1 465

(<sup>1</sup>) NIC = Hongkong, Singapur, Südkorea und Taiwan.

(<sup>1</sup>) NIC = Hong Kong, Singapore, South Korea and Taiwan.

(<sup>1</sup>) NPI = Hong Kong, Singapour, Corée du Sud et Taiwan.



**AUSSENHANDEL NACH PARTNERLÄNDERN**  
**EXTERNAL TRADE BY PARTNER COUNTRY**  
**COMMERCE EXTÉRIEUR PAR PAYS PARTENAIRE**



1911	Ausfuhren in die AKP-Staaten Mio. ECU/EUR			Exports to the ACP countries Mio ECU/EUR								Exportations vers les pays ACP Mio ECU/EUR				
	EU-15	EUR-11	B/L	DK	D	EL	E	F	IRL	I	NL	A	P	FIN	S	UK
1996	27 532	21 369	1 728	365	4 905	108	1 369	7 148	385	2 824	1 787	269	676	278	629	5 061
1997	30 188	23 251	1 967	442	5 294	143	1 385	7 172	561	3 434	2 062	293	763	319	620	5 732
1998	33 062	26 212	2 005	427	5 583	160	1 583	8 226	573	4 344	2 399	320	738	441	730	5 533
1999	31 633	25 184	1 991	381	6 431	167	1 637	7 933	694	2 838	2 224	331	648	458	580	5 320
1999 Jan	1 977	1 524	125	22	355	9	88	507	39	163	162	16	40	28	45	378
Feb	2 193	1 728	150	22	417	14	155	511	41	188	178	21	38	29	45	382
Mar	2 663	2 022	169	31	506	9	149	581	51	224	232	26	55	29	46	555
Apr	2 816	2 248	153	22	556	9	113	818	54	210	188	26	47	83	53	484
May	2 593	2 063	154	27	575	13	127	660	53	209	163	27	57	38	59	432
Jun	2 583	2 039	177	31	492	20	185	626	47	229	170	32	48	33	44	449
Jul	2 724	2 177	169	33	558	27	151	676	77	233	188	32	62	31	40	448
Aug	2 624	2 129	154	27	678	14	149	560	115	191	174	21	49	39	37	418
Sep	2 655	2 070	219	53	521	11	116	651	51	197	187	35	50	43	49	472
Oct	3 117	2 616	176	32	669	14	151	764	59	476	190	31	63	37	44	412
Nov	2 738	2 190	163	24	523	9	122	742	62	245	201	30	75	28	56	458
Dec	2 950	2 379	183	57	580	17	132	836	46	274	192	32	63	40	63	435
2000 Jan	2 338	1 929	137	28	532	13	85	704	44	173	136	27	55	36	46	323
Feb	2 657	2 107	174	31	466	16	111	608	47	336	215	38	63	48	53	450
Mar	:	:	240	28	:	:	:	785	65	:	190	42	75	51	:	521

1912	Einfuhren aus den AKP-Staaten Mio. ECU/EUR			Imports from the ACP countries Mio ECU/EUR								Importations depuis les pays ACP Mio ECU/EUR				
	EU-15	EUR-11	B/L	DK	D	EL	E	F	IRL	I	NL	A	P	FIN	S	UK
1996	30 251	24 043	3 775	322	3 846	302	2 881	5 342	230	4 110	2 172	459	1 067	162	213	5 371
1997	32 136	26 062	3 760	294	4 520	239	3 443	5 419	244	4 757	2 254	401	1 080	180	220	5 321
1998	31 153	24 969	3 448	232	4 190	227	3 118	5 571	246	4 415	2 526	299	981	175	213	5 513
1999	32 220	25 231	3 646	150	4 353	221	3 282	5 547	228	4 225	2 549	272	957	172	148	6 469
1999 Jan	2 251	1 769	250	14	312	16	180	342	18	299	268	36	59	5	15	436
Feb	2 106	1 693	251	9	303	12	207	320	15	311	208	14	40	23	8	385
Mar	2 727	2 183	351	20	399	20	263	426	20	372	248	18	78	7	12	492
Apr	2 499	2 037	249	8	342	13	273	453	22	359	215	20	92	12	14	427
May	2 411	1 914	281	12	316	16	211	407	21	378	200	32	54	15	11	457
Jun	2 736	2 107	344	14	357	18	257	481	16	316	202	22	100	12	16	581
Jul	2 630	2 116	352	15	381	19	198	447	22	382	198	13	107	17	7	473
Aug	2 591	2 021	302	7	351	17	311	485	16	262	213	14	54	13	16	530
Sep	3 038	2 459	318	11	378	16	374	609	19	424	196	16	109	17	13	540
Oct	3 053	2 318	328	14	356	15	349	525	11	464	196	10	63	16	11	696
Nov	3 132	2 247	336	13	423	20	386	385	28	351	192	37	88	21	15	836
Dec	3 044	2 367	283	11	435	40	273	667	20	308	213	40	114	14	10	617
2000 Jan	3 016	2 440	294	22	372	32	481	468	30	379	250	52	97	16	17	504
Feb	3 101	2 497	360	17	347	30	452	488	15	417	257	32	123	6	14	543
Mar	:	:	351	15	:	:	:	624	22	:	260	28	135	12	:	644

**AUSSENHANDEL NACH PARTNERLÄNDERN**  
**EXTERNAL TRADE BY PARTNER COUNTRY**  
**COMMERCE EXTÉRIEUR PAR PAYS PARTENAIRE**



1913	Ausfuhren in die lateinamerikanischen Staaten –Mio. ECU/EUR							Exports to Latin American countries Mio ECU/EUR					Exportations vers les pays d'Amérique latine Mio ECU/EUR				
	EU-15	EUR-11	B/L	DK	D	EL	E	F	IRL	I	NL	A	P	FIN	S	UK	
1996	35 601	30 542	1 572	567	9 536	128	4 357	4 564	368	7 137	1 726	506	299	478	1 358	3 007	
1997	45 177	38 121	1 971	602	11 920	99	5 664	5 881	462	8 480	2 099	679	385	580	1 904	4 451	
1998	49 722	42 419	1 969	666	13 758	104	6 336	7 060	504	8 732	2 183	677	401	800	2 020	4 513	
1999	45 623	39 003	1 672	605	13 199	117	5 624	6 316	575	7 970	1 990	600	310	747	2 203	3 695	
1999 Jan	2 892	2 462	106	43	852	8	348	356	35	497	139	35	31	61	133	247	
Feb	3 180	2 695	115	48	950	8	383	437	40	519	139	40	19	52	151	277	
Mar	3 905	3 347	139	54	1 135	13	520	588	39	605	179	57	18	66	177	315	
Apr	3 385	2 906	132	42	1 007	8	405	430	44	614	166	45	23	40	170	259	
May	3 470	2 937	148	42	925	8	434	409	64	680	150	55	27	46	176	307	
Jun	4 189	3 619	172	48	1 054	7	502	844	63	691	157	49	23	66	182	333	
Jul	4 950	4 392	151	55	1 529	8	588	631	46	1 125	184	52	30	55	157	337	
Aug	3 561	3 003	135	43	1 029	8	415	489	48	587	160	48	22	69	183	324	
Sep	3 784	3 176	167	62	1 145	11	443	484	57	558	170	50	24	80	191	343	
Oct	4 118	3 523	131	69	1 159	8	525	612	39	700	191	49	38	78	201	317	
Nov	4 105	3 488	136	47	1 243	12	524	516	45	671	190	66	34	66	221	337	
Dec	4 084	3 454	140	52	1 170	17	535	520	56	723	167	54	21	68	262	299	
2000 Jan	3 185	2 690	140	42	946	17	386	422	38	500	133	41	23	61	183	253	
Feb	3 816	3 201	174	36	957	11	493	565	48	620	187	46	27	84	232	336	
Mar	:	:	207	37	:	:	:	766	69	:	148	60	38	129	:	393	

1914	Einfuhren aus den lateinamerikanischen Staaten –Mio. ECU/EUR							Imports from Latin American countries Mio ECU/EUR					Importations depuis les pays d'Amérique latine Mio ECU/EUR				
	EU-15	EUR-11	B/L	DK	D	EL	E	F	IRL	I	NL	A	P	FIN	S	UK	
1996	30 240	24 265	2 633	593	5 600	345	3 379	3 245	179	3 838	4 102	195	722	371	684	4 354	
1997	34 651	28 391	2 764	710	6 618	397	4 275	3 885	161	4 395	4 663	194	933	504	746	4 408	
1998	35 569	29 329	3 120	644	6 654	282	4 257	3 829	139	4 651	5 031	217	964	466	732	4 583	
1999	36 555	29 730	2 977	598	6 892	241	4 643	3 978	218	4 677	4 785	198	929	434	745	5 242	
1999 Jan	2 542	2 060	202	48	497	17	279	297	9	331	320	16	76	33	55	363	
Feb	2 463	1 992	203	34	495	15	312	269	13	335	268	15	50	33	60	362	
Mar	3 122	2 576	255	57	577	18	388	373	17	431	420	17	68	31	52	420	
Apr	3 212	2 655	269	37	622	12	406	314	10	421	446	17	103	48	56	451	
May	3 322	2 786	306	53	637	19	442	370	22	387	454	15	116	36	50	414	
Jun	3 282	2 627	294	68	615	32	446	305	21	405	403	16	88	34	65	490	
Jul	3 354	2 813	285	48	697	22	429	365	18	438	413	17	109	42	64	407	
Aug	2 849	2 222	250	49	561	27	371	296	25	259	358	16	50	37	72	478	
Sep	3 291	2 707	246	54	591	22	410	375	16	463	496	20	63	26	81	428	
Oct	2 993	2 344	238	52	538	24	378	318	21	387	352	16	61	35	81	492	
Nov	3 166	2 554	211	51	550	12	394	372	30	448	443	16	60	31	61	488	
Dec	2 960	2 392	218	47	512	22	389	323	17	371	412	17	86	48	50	449	
2000 Jan	3 198	2 544	227	53	624	23	388	353	22	434	374	18	82	22	78	499	
Feb	3 089	2 463	226	40	548	13	366	354	21	432	355	17	105	40	75	497	
Mar	:	:	289	79	:	:	:	667	21	:	420	24	91	52	:	560	

**AUSSENHANDEL NACH PARTNERLÄNDERN**  
**EXTERNAL TRADE BY PARTNER COUNTRY**  
**COMMERCE EXTÉRIEUR PAR PAYS PARTENAIRE**



	1915			Ausfuhren in die MOEL Mio. ECU/EUR <sup>(1)</sup>							Exports to the CEES Mio ECU/EUR <sup>(1)</sup>					Exportations vers les PECO Mio ECU/EUR <sup>(1)</sup>		
	EU-15	EUR-11	B/L	DK	D	EL	E	F	IRL	I	NL	A	P	FIN	S	UK		
1996	71 062	62 347	2 710	1 438	29 053	1 144	1 439	5 265	407	11 508	3 425	6 227	135	2 178	2 225	3 909		
1997	87 413	76 425	3 422	1 685	35 383	1 414	1 904	6 525	484	13 216	4 241	8 297	161	2 792	2 937	4 953		
1998	99 025	87 488	4 088	1 921	41 922	1 404	2 240	7 781	611	13 851	5 058	8 604	191	3 142	3 195	5 017		
1999	101 236	89 272	4 271	1 858	42 242	1 542	2 303	8 216	805	14 015	5 247	8 908	222	3 043	3 500	5 063		
1999 Jan	6 654	5 942	314	141	2 877	94	149	544	50	812	374	595	14	213	204	272		
Feb	7 340	6 516	336	143	3 115	102	169	595	44	1 022	377	640	15	204	226	352		
Mar	8 800	7 802	375	166	3 684	108	213	760	50	1 197	443	816	20	244	272	452		
Apr	8 028	7 137	338	142	3 390	104	183	650	56	1 140	412	721	17	228	250	396		
May	7 886	6 950	340	157	3 160	103	190	630	50	1 206	400	717	16	240	299	376		
Jun	8 970	7 905	394	155	3 761	121	179	772	59	1 256	425	813	15	232	348	441		
Jul	8 840	7 891	339	130	3 784	126	208	734	105	1 309	409	747	21	236	282	411		
Aug	7 391	6 386	331	157	2 983	135	132	509	68	827	371	889	14	262	288	426		
Sep	9 016	7 895	377	166	3 693	178	172	732	71	1 223	470	835	20	301	329	448		
Oct	9 279	8 203	378	179	3 782	141	258	777	75	1 402	503	711	24	292	334	422		
Nov	9 699	8 539	402	173	4 173	142	230	767	88	1 323	545	695	24	292	334	511		
Dec	9 333	8 106	348	149	3 839	167	220	746	88	1 299	518	728	22	298	334	556		
2000 Jan	8 053	7 129	343	122	3 298	151	223	714	82	1 048	446	700	19	256	277	373		
Feb	9 060	7 920	369	147	3 714	153	234	754	77	1 327	463	703	17	262	316	523		
Mar	:	:	433	118	:	:	:	899	98	:	453	834	27	322	:	566		

	1916			Einfuhren aus den MOEL Mio. ECU/EUR							Imports from the CEES Mio ECU/EUR					Importations depuis les PECO Mio ECU/EUR		
	EU-15	EUR-11	B/L	DK	D	EL	E	F	IRL	I	NL	A	P	FIN	S	UK		
1996	50 133	44 139	1 637	1 036	23 257	828	948	3 408	153	6 698	2 691	4 433	134	779	1 348	2 782		
1997	60 586	52 911	1 971	1 238	27 774	1 065	1 197	3 740	200	8 340	3 215	5 362	143	968	1 713	3 660		
1998	71 868	63 200	2 575	1 441	33 512	1 059	1 463	4 734	285	9 215	3 766	6 244	251	1 156	2 103	4 066		
1999	79 494	70 030	2 807	1 577	37 469	1 006	1 639	5 207	479	9 937	4 202	6 824	301	1 164	2 331	4 550		
1999 Jan	5 309	4 665	203	120	2 470	55	113	354	35	638	301	447	19	84	160	309		
Feb	6 020	5 333	223	125	2 896	77	134	376	31	768	296	498	27	84	165	320		
Mar	7 142	6 329	263	147	3 376	92	141	464	35	921	392	604	35	98	207	367		
Apr	6 353	5 631	233	119	3 065	74	122	396	32	801	329	541	23	89	188	341		
May	6 347	5 586	245	122	2 903	85	136	420	42	824	326	572	21	97	191	363		
Jun	6 858	6 036	262	137	3 150	98	139	461	42	891	392	589	25	84	198	390		
Jul	6 645	5 901	219	121	3 110	90	130	465	38	922	325	594	22	76	156	376		
Aug	5 786	4 987	212	141	2 854	80	99	336	32	520	305	517	20	91	198	381		
Sep	7 230	6 358	242	142	3 331	84	143	489	46	931	390	654	21	110	211	436		
Oct	6 992	6 124	218	129	3 258	92	162	465	28	912	345	585	30	122	213	435		
Nov	7 438	6 555	250	139	3 543	74	168	489	51	900	365	638	30	121	223	447		
Dec	7 375	6 524	237	136	3 513	106	152	491	67	909	435	584	28	108	223	385		
2000 Jan	6 751	5 896	250	121	3 112	77	150	484	56	824	352	546	27	96	216	442		
Feb	7 749	6 768	317	134	3 521	100	162	541	47	995	363	670	40	112	258	489		
Mar	:	:	334	157	:	:	:	591	52	:	385	736	40	138	:	533		

<sup>(1)</sup> MOEL = Albanien, Bulgarien, Bosnien und Herzegowina, Kroatien, Estland, Lettland, Litauen, ehemalige jugoslawische Republik Mazedonien, Polen, Rumänien, Serbien und Montenegro, Slowakei, Slowenien, Tschechische Republik, Ungarn

<sup>(1)</sup> CEECS = Albania, Bulgaria, Bosnia-Herzegovina, Croatia, Czech Republic, Estonia, Former Yugoslav Republic of Macedonia, Hungary, Latvia, Lithuania, Poland, Romania, Serbia and Montenegro, Slovakia and Slovenia

<sup>(1)</sup> PECO = Albanie, ancienne République yougoslave de Macédoine, Bulgarie, Bosnie-et-Herzégovine, Croatie, République tchèque, Estonie, Hongrie, Lettonie, Lituanie, Pologne, Roumanie, Serbie et Monténégro, Slovaquie et Slovénie

**HANDEL INTRA-EU NACH WAREN**  
**INTRA-EU TRADE BY PRODUCT**  
**COMMERCE INTRA-UE PAR PRODUIT**



2001	Nahrungs- und Genußmittel CTCI 0+1 –Versendungen Mio. ECU/EUR					Food, drink and tobacco CTCI 0+1 Dispatches Mio ECU/EUR					Produits alimentaires, boissons et tabacs CTCI 0 + 1 Expéditions –Mio ECU/EUR					
	EU-15	EUR-11 <sup>(1)</sup>	B/L	DK	D	EL	E	F	IRL	I	NL	A	P	FIN	S	UK
1996	129 009	89 308	12 358	6 225	26 271	1 182	8 916	21 892	4 975	8 287	24 103	1 292	928	298	2 106	10 175
1997	129 879	87 979	12 812	6 740	24 507	1 289	9 844	23 196	4 719	8 624	23 473	1 564	1 036	517	2 255	9 302
1998	130 857	88 830	13 922	6 536	21 077	1 413	10 980	23 428	4 976	8 865	24 170	1 843	1 097	555	2 616	9 380
1999	126 797	85 458	14 595	6 693	14 741	1 175	10 161	24 041	5 194	9 317	25 111	2 124	1 139	558	2 727	9 220
1999 Jan	9 310	6 482	1 078	474	1 102	53	877	1 777	359	563	1 960	134	81	33	225	595
Feb	9 340	6 460	1 146	466	1 089	82	847	1 787	353	610	1 917	140	73	55	90	685
Mar	11 241	7 636	1 451	600	1 038	107	1 006	2 163	407	775	2 259	172	96	50	303	814
Apr	10 434	7 162	1 271	497	1 255	95	880	1 949	369	767	2 076	174	89	44	241	724
May	10 282	6 988	1 218	519	1 186	94	923	1 822	426	784	2 058	179	83	47	210	734
Jun	10 633	7 035	1 093	603	1 275	95	808	1 936	480	844	2 162	193	90	48	232	774
Jul	10 184	6 811	1 130	555	1 330	83	667	1 849	424	833	2 039	199	114	45	204	712
Aug	9 933	6 498	1 112	546	1 251	120	549	1 859	392	713	2 007	183	79	47	347	728
Sep	10 734	7 224	1 345	583	1 199	115	628	2 092	461	903	2 131	216	114	53	99	794
Oct	11 288	7 476	1 194	607	1 322	115	842	2 280	480	850	2 122	176	109	51	247	894
Nov	11 899	7 896	1 267	627	1 373	118	1 035	2 394	527	813	2 188	192	118	44	265	938
Dec	11 520	7 789	1 290	615	1 320	97	1 099	2 132	517	861	2 195	167	93	41	265	828
2000 Jan	9 417	6 532	1 013	406	1 252	81	966	1 655	394	511	1 977	144	74	42	253	648
Feb	:	:	:	459	1 246	83	1 061	1 865	:	668	1 982	160	73	41	:	624
Mar	:	:	:	:	:	:	:	2 053	:	:	:	:	:	:	:	:

2002	Nahrungs- und Genußmittel CTCI 0+1 –Eingänge Mio. ECU/EUR					Food, drink and tobacco CTCI 0+1 Arrivals Mio ECU/EUR					Produits alimentaires, boissons et tabacs CTCI 0 + 1 Arrivées –Mio ECU/EUR					
	EU-15	EUR-11 <sup>(1)</sup>	B/L	DK	D	EL	E	F	IRL	I	NL	A	P	FIN	S	UK
1996	129 829	88 200	9 761	2 468	38 817	2 531	5 970	16 123	3 487	13 183	11 361	2 544	2 278	1 074	4 278	15 953
1997	141 283	96 055	10 362	2 779	45 377	2 672	6 375	16 678	3 800	13 823	11 967	2 934	2 391	1 658	4 670	15 798
1998	142 524	96 801	10 946	2 882	40 859	2 924	7 651	17 724	4 171	14 083	11 713	3 070	2 759	1 735	5 812	16 196
1999	126 395	83 224	11 671	2 967	22 138	2 622	7 239	18 186	4 519	14 273	12 035	3 088	2 909	1 910	5 982	16 856
1999 Jan	8 983	6 068	804	208	1 816	167	489	1 355	299	865	872	222	232	127	438	1 088
Feb	9 198	6 316	870	221	1 625	190	533	1 370	358	1 089	902	243	231	146	220	1 200
Mar	11 045	7 372	1 062	270	1 837	232	617	1 671	339	1 264	1 078	288	253	183	550	1 403
Apr	10 254	6 876	936	237	1 790	221	575	1 540	334	1 173	987	252	236	176	494	1 304
May	10 311	6 899	920	254	1 910	220	540	1 515	374	1 176	1 005	234	241	163	455	1 302
Jun	11 067	7 327	1 047	267	2 035	180	589	1 609	383	1 253	1 011	254	244	160	497	1 538
Jul	10 242	6 794	903	237	1 890	211	601	1 396	371	1 180	971	249	231	143	435	1 425
Aug	10 266	6 632	888	237	1 948	212	605	1 412	352	1 100	957	250	252	149	554	1 351
Sep	10 731	6 823	934	266	1 610	233	617	1 564	394	1 349	962	301	235	155	658	1 453
Oct	11 005	7 104	977	246	1 868	257	648	1 539	455	1 303	1 013	247	248	163	537	1 504
Nov	11 347	7 185	1 094	277	1 806	245	678	1 585	432	1 141	1 126	277	263	181	594	1 649
Dec	11 945	7 828	1 236	248	2 002	253	747	1 630	429	1 381	1 152	273	242	165	549	1 640
2000 Jan	9 185	6 079	752	170	1 957	201	479	1 301	383	748	943	201	196	146	555	1 154
Feb	:	:	:	210	1 944	223	545	1 416	:	1 130	1 005	237	167	161	:	1 133
Mar	:	:	:	:	:	:	:	1 555	:	:	:	:	:	:	:	:

(<sup>1</sup>) Die Zahlen für EUR-11 beziehen sich auf Intra-EUR-11 Handel: d.h. Handel zwischen EUR-11 und den 4 EU-Mitgliedstaaten, die nicht an der EWU teilnehmen, ist ausgeschlossen.

(<sup>1</sup>) EUR-11 figures are for intra-EUR-11 trade: that is they exclude trade involving the four Member States not taking part in EMU.

(<sup>1</sup>) Les données de l'EUR-11 concernent le commerce intra-EUR-11, c'est-à-dire excluant le commerce avec les 4 États membres qui ne font pas partie de l'UEM.

**HANDEL EXTRA-EU NACH WAREN**  
**TRADE EXTRA-EU BY PRODUCT**  
**COMMERCE EXTRA-UE PAR PRODUIT**



	2003 Nahrungs- und Genußmittel CTCI 0+1 –Ausfuhren Mio. ECU/EUR				Food, drink and tobacco CTCI 0+1 Exports Mio ECU/EUR							Produits alimentaires, boissons et tabacs CTCI 0+1 –Exportations Mio ECU/EUR					
	EU-15	EUR-11 <sup>(1)</sup>	B/L	DK	D	EL	E	F	IRL	I	NL	A	P	FIN	S	UK	
1996	41 312	52 356	2 056	2 939	6 447	913	2 973	8 635	1 535	3 795	5 267	727	337	571	652	4 466	
1997	46 443	57 021	2 425	3 316	6 678	984	2 928	9 352	1 511	4 093	5 886	814	349	672	815	6 621	
1998	44 411	56 093	2 110	3 021	6 549	903	3 003	9 198	1 483	4 216	5 776	786	333	557	753	5 722	
1999	44 083	55 057	1 698	3 077	6 233	871	3 121	9 369	1 726	4 146	5 690	808	336	406	761	5 841	
1999 Jan	2 862	3 700	118	217	421	55	235	588	104	248	400	58	20	27	44	327	
Feb	3 153	3 980	122	218	457	70	225	698	140	287	392	52	23	27	58	385	
Mar	3 745	4 651	150	269	512	80	270	809	134	346	516	72	27	32	67	460	
Apr	3 410	4 333	155	252	448	69	224	723	163	319	474	57	24	32	61	408	
May	3 549	4 478	170	271	464	68	257	730	162	363	471	65	25	34	62	407	
Jun	3 665	4 629	114	264	523	71	261	780	129	347	452	73	23	33	63	532	
Jul	3 592	4 560	116	236	548	74	239	731	151	361	458	75	31	29	53	490	
Aug	3 333	4 221	133	244	445	73	213	737	133	290	447	73	23	33	58	431	
Sep	4 163	5 047	158	262	582	86	237	954	149	411	482	77	35	45	77	609	
Oct	4 260	5 175	174	282	603	60	272	967	137	423	503	63	39	46	86	606	
Nov	4 323	5 275	147	287	609	76	334	858	188	382	559	69	40	35	73	668	
Dec	4 027	5 009	140	276	621	89	356	795	134	370	535	72	27	33	60	518	
2000 Jan	3 212	3 946	135	251	431	92	241	718	106	286	432	56	20	24	52	368	
Feb	3 631	:	134	248	473	97	260	708	150	365	494	61	26	22	71	523	
Mar	:	:	178	167	:	:	:	867	154	:	497	78	28	24	:	550	

	2004 Nahrungs- und Genußmittel CTCI 0+1 –Einfuhren Mio. ECU/EUR				Food, drink and tobacco CTCI 0+1 Imports Mio ECU/EUR							Produits alimentaires, boissons et tabacs CTCI 0 + 1 Importations –Mio ECU/EUR					
	EU-15	EUR-11 <sup>(1)</sup>	B/L	DK	D	EL	E	F	IRL	I	NL	A	P	FIN	S	UK	
1996	45 191	50 119	3 390	1 904	9 015	560	4 282	4 836	319	4 096	5 648	617	1 071	447	1 177	7 830	
1997	48 935	55 548	3 339	2 026	10 266	615	4 482	5 519	375	4 485	5 586	602	1 063	520	1 381	8 676	
1998	50 367	55 086	3 515	2 151	10 096	533	4 827	5 612	368	4 619	5 832	643	1 172	492	1 370	9 138	
1999	49 908	51 086	3 248	2 216	9 626	527	4 846	5 260	426	4 281	6 273	691	1 238	454	1 426	9 397	
1999 Jan	3 677	3 708	222	152	706	34	324	447	32	311	497	41	84	29	103	695	
Feb	3 624	3 745	223	133	692	38	361	413	33	320	491	44	84	30	94	665	
Mar	4 450	4 514	321	196	792	58	404	484	36	429	618	52	124	36	122	778	
Apr	4 117	4 119	299	144	748	44	384	432	29	361	508	47	147	41	110	823	
May	4 163	4 173	310	176	761	43	395	433	24	328	533	42	117	48	111	841	
Jun	4 309	4 365	304	210	772	47	493	406	25	347	548	57	118	38	116	829	
Jul	4 298	4 296	301	188	883	48	411	402	31	406	492	69	110	52	114	791	
Aug	3 748	3 966	246	171	731	49	387	360	41	290	462	55	76	37	127	717	
Sep	4 142	4 350	259	204	874	42	400	394	27	378	526	66	92	37	120	724	
Oct	4 296	4 443	267	220	854	39	393	441	51	360	509	81	93	36	128	823	
Nov	4 559	4 682	244	215	917	39	455	485	59	362	544	74	109	34	144	876	
Dec	4 525	4 725	252	207	895	47	439	562	38	389	543	62	83	35	138	836	
2000 Jan	4 009	3 948	242	171	785	40	390	442	51	342	516	38	87	27	116	760	
Feb	3 772	:	254	156	637	39	368	443	32	352	528	50	93	30	110	678	
Mar	:	:	308	218	:	:	:	518	37	:	550	51	123	35	:	862	

<sup>(1)</sup> Die Zahlen für EUR-11 beziehen sie sich auf Extra-EUR-11 Handel: d.h. Handel zwischen EUR-11 und den 4 EU-Mitgliedstaaten, die nicht an der EWU teilnehmen, ist eingeschlossen

<sup>(1)</sup> EUR-11 figures are for extra-EUR-11 trade: that is they include trade between the EUR-11 and the four EU Member States not taking part in EUR-11.

<sup>(1)</sup> Les données de l'EUR-11 concernent le commerce extra-EUR-11, c'est-à-dire incluant le commerce avec les 4 Etat membres qui ne font pas partir de l'UEM.

**HANDEL INTRA-EU NACH WAREN**  
**INTRA-EU TRADE BY PRODUCT**  
**COMMERCE INTRA-UE PAR PRODUIT**



2005	Rohstoffe CTCI 2+4 Versendungen Mio. ECU/EUR							Raw materials CTCI 2+4 Dispatches Mio ECU/EUR						Matières premières CTCI 2 + 4 -Expéditions Mio ECU/EUR			
	EU-15	EUR-11 <sup>(1)</sup>	B/L	DK	D	EL	E	F	IRL	I	NL	A	P	FIN	S	UK	
1996	37 156	25 738	3 005	1 117	5 488	856	1 885	4 406	601	1 548	9 250	1 336	703	1 598	3 257	2 106	
1997	41 150	28 600	3 604	1 320	6 394	563	2 137	4 811	638	1 580	9 788	1 413	817	1 996	3 681	2 408	
1998	40 383	28 320	3 645	1 261	6 342	515	2 201	4 723	602	1 494	9 769	1 482	757	1 925	3 253	2 415	
1999	38 540	26 991	3 581	1 114	4 978	598	1 883	4 407	612	1 660	10 220	1 568	790	1 922	3 149	2 057	
1999 Jan	2 987	2 121	280	85	409	49	146	387	49	105	823	99	53	128	214	160	
Feb	3 108	2 168	269	89	380	74	170	378	58	130	843	110	59	148	232	167	
Mar	3 682	2 579	337	118	390	87	176	419	58	179	1 070	141	65	171	281	190	
Apr	3 356	2 344	309	104	446	62	161	363	51	162	893	127	64	170	275	169	
May	3 125	2 181	290	106	382	52	125	342	50	133	871	124	72	161	259	156	
Jun	3 218	2 247	315	92	411	39	153	371	47	134	815	139	69	164	294	174	
Jul	2 914	2 065	262	68	448	46	160	341	51	131	681	139	61	130	239	156	
Aug	2 713	1 895	265	70	420	25	127	250	42	92	772	96	58	130	228	138	
Sep	3 363	2 371	336	90	341	39	180	392	56	149	889	188	71	161	279	193	
Oct	3 377	2 366	295	86	429	41	173	413	53	138	882	138	74	187	277	191	
Nov	3 460	2 394	294	114	538	44	145	406	48	138	838	148	72	191	295	188	
Dec	3 238	2 261	327	92	383	40	167	346	50	168	841	118	72	181	276	177	
2000 Jan	3 308	2 336	296	70	512	47	178	411	52	104	830	108	72	178	269	181	
Feb	:	:	:	79	461	48	204	442	:	141	1 003	129	79	188	:	193	
Mar	:	:	:	:	:	:	:	476	:	:	:	:	:	:	:	:	

2006	Rohstoffe CTCI 2+4 Eingänge Mio. ECU/EUR							Raw materials CTCI 2+4 Arrivals Mio ECU/EUR						Matières premières CTCI 2 + 4 -Arrivées Mio ECU/EUR			
	EU-15	EUR-11 <sup>(1)</sup>	B/L	DK	D	EL	E	F	IRL	I	NL	A	P	FIN	S	UK	
1996	36 722	25 020	3 720	1 034	7 864	331	2 434	4 313	356	6 048	3 839	1 171	601	585	887	3 538	
1997	40 613	27 537	4 247	1 207	8 414	360	2 301	4 682	414	6 673	4 212	1 457	706	701	1 043	4 197	
1998	40 798	28 185	3 980	1 228	9 022	379	2 629	4 851	443	6 160	4 168	1 443	746	659	1 009	4 079	
1999	38 653	26 434	4 099	1 159	7 543	278	2 289	4 811	482	5 777	4 243	1 493	679	636	1 047	4 118	
1999 Jan	2 813	1 941	270	92	607	16	151	365	36	380	308	98	58	59	66	306	
Feb	2 979	1 999	313	94	498	20	167	398	37	490	324	114	65	51	77	331	
Mar	3 509	2 356	377	113	593	26	193	457	43	563	382	138	69	54	101	398	
Apr	3 334	2 287	371	103	667	22	185	409	43	521	338	128	62	50	89	345	
May	3 086	2 073	352	94	562	24	162	406	42	467	321	118	54	55	79	351	
Jun	3 446	2 355	347	98	751	25	209	416	42	528	365	121	54	48	90	352	
Jul	3 102	2 174	298	68	733	16	192	350	38	482	317	117	51	41	64	335	
Aug	2 719	1 863	328	93	632	23	132	323	32	274	302	120	41	46	89	284	
Sep	3 367	2 293	364	108	549	23	197	430	39	534	383	161	59	57	100	365	
Oct	3 420	2 364	350	98	658	27	227	442	45	506	384	128	60	49	97	348	
Nov	3 457	2 379	343	105	666	26	225	415	47	506	408	134	59	53	102	368	
Dec	3 421	2 349	386	95	627	28	248	400	38	526	409	116	48	73	93	334	
2000 Jan	3 091	2 124	296	86	705	24	198	385	41	369	391	92	48	62	81	313	
Feb	:	:	:	90	731	22	248	454	:	498	422	134	52	67	:	368	
Mar	:	:	:	:	:	:	:	483	:	:	:	:	:	:	:	:	

<sup>(1)</sup> Die Zahlen für EUR-11 beziehen sich auf Intra-EUR-11 Handel: d.h. Handel zwischen EUR-11 und den 4 EU-Mitgliedstaaten, die nicht an der EWU teilnehmen, ist ausgeschlossen.

<sup>(1)</sup> EUR-11 figures are for intra-EUR-11 trade: that is they exclude trade involving the four Member States not taking part in EMU.

<sup>(1)</sup> Les données de l'EUR-11 concernent le commerce intra-EUR-11, c'est-à-dire excluant le commerce avec les 4 États membres qui ne font pas partie de l'UEM.

# HANDEL EXTRA-EU NACH WAREN TRADE EXTRA-EU BY PRODUCT COMMERCE EXTRA-UE PAR PRODUIT



2007		Rohstoffe CTIC 2+4 Ausfuhren Mio. ECU/EUR					Raw materials CTIC 2+4 Exports Mio ECU/EUR						Matières premières CTIC 2 + 4 -Exportations Mio ECU/EUR				
		EU-15	EUR-11 <sup>(1)</sup>	B/L	DK	D	EL	E	F	IRL	I	NL	A	P	FIN	S	UK
1996		13 419	14 246	740	456	2 349	393	804	1 240	137	1 274	1 977	587	294	761	1 097	1 310
1997		15 730	16 463	959	567	2 723	389	1 109	1 373	204	1 358	2 393	514	301	952	1 353	1 534
1998		14 562	15 778	896	641	2 511	319	1 131	1 400	188	1 302	2 170	509	247	806	1 118	1 326
1999		15 228	16 285	924	520	2 605	382	965	1 437	282	1 437	2 259	649	230	867	1 236	1 436
1999	Jan	999	1 136	53	29	185	19	73	87	21	74	181	38	13	54	90	83
	Feb	1 075	1 211	60	42	179	27	74	103	19	103	173	47	12	63	78	96
	Mar	1 340	1 447	79	49	232	50	103	122	17	120	189	64	22	75	105	115
	Apr	1 235	1 332	75	43	205	57	67	112	23	118	168	60	17	85	105	100
	May	1 207	1 288	77	46	194	42	77	108	22	133	163	55	25	65	99	102
	Jun	1 294	1 344	78	43	224	29	85	112	28	127	169	59	17	71	121	130
	Jul	1 319	1 383	65	34	245	21	94	165	24	137	167	56	22	68	89	133
	Aug	1 235	1 293	92	32	212	18	65	111	28	88	205	55	18	61	107	144
	Sep	1 345	1 405	82	61	224	21	79	118	27	111	215	57	19	81	101	148
	Oct	1 321	1 434	82	49	224	20	86	137	15	138	179	51	23	82	112	122
	Nov	1 363	1 445	89	47	221	38	75	120	32	129	204	53	23	74	114	145
	Dec	1 495	1 568	91	46	262	40	86	143	25	160	247	53	20	89	115	118
2000	Jan	1 286	1 372	80	30	200	46	84	113	19	112	229	47	21	62	113	129
	Feb	1 527	:	92	52	270	70	84	134	24	147	256	51	19	75	117	135
	Mar	:	:	111	35	:	:	:	173	27	:	199	60	25	74	:	163

2008		Rohstoffe CTIC 2+4 Einfuhren Mio. ECU/EUR					Raw materials CTIC 2+4 Imports Mio ECU/EUR						Matières premières CTIC 2 + 4 Importations -Mio ECU/EUR				
		EU-15	EUR-11 <sup>(1)</sup>	B/L	DK	D	EL	E	F	IRL	I	NL	A	P	FIN	S	UK
1996		37 256	36 564	2 669	425	7 362	489	3 283	3 447	262	6 338	4 719	679	815	1 079	839	4 851
1997		42 806	41 539	3 105	538	8 623	552	3 953	3 762	297	7 095	5 341	1 041	830	1 222	949	5 497
1998		42 363	41 276	3 162	575	8 517	519	3 940	3 722	331	7 008	5 438	1 105	862	1 273	949	4 961
1999		39 825	38 733	2 834	489	7 965	421	3 715	3 507	321	6 693	4 826	1 152	762	1 340	973	4 827
1999	Jan	3 030	2 923	215	42	575	25	309	296	25	483	382	77	70	99	77	355
	Feb	2 916	2 896	212	41	611	34	279	232	25	481	332	82	62	121	62	341
	Mar	3 334	3 287	233	45	622	40	315	296	31	597	390	110	68	110	84	393
	Apr	3 347	3 268	233	44	651	36	311	299	31	577	413	101	65	99	83	405
	May	3 369	3 298	244	38	670	38	317	319	29	581	399	105	66	103	80	380
	Jun	3 565	3 473	247	41	744	37	299	305	26	579	481	102	63	102	98	442
	Jul	3 412	3 333	241	33	717	42	328	289	23	636	391	102	71	90	66	383
	Aug	2 824	2 633	235	49	579	32	261	238	25	337	340	87	54	111	82	395
	Sep	3 500	3 419	233	36	709	33	305	290	28	658	434	103	58	123	80	412
	Oct	3 369	3 285	253	35	614	34	331	297	19	611	412	89	60	113	83	417
	Nov	3 749	3 538	237	42	751	28	378	325	31	590	432	100	71	146	96	522
	Dec	3 408	3 380	252	43	722	42	281	322	29	561	420	94	54	123	83	383
2000	Jan	3 633	3 496	276	42	747	34	351	276	27	610	460	87	68	130	102	423
	Feb	3 724	:	262	42	720	39	316	343	28	717	424	101	78	94	107	453
	Mar	:	:	280	58	:	:	:	366	35	:	552	130	62	134	:	533

(<sup>1</sup>) Die Zahlen für EUR-11 beziehen sie sich auf Extra-EUR-11 Handel: d.h. Handel zwischen EUR-11 und den 4 EU-Mitgliedstaaten, die nicht an der EWU teilnehmen, ist eingeschlossen

(<sup>1</sup>) EUR-11 figures are for extra-EUR-11 trade: that is they include trade between the EUR-11 and the four EU Member States not taking part in EUR-11.

(<sup>1</sup>) Les données de l'EUR-11 concernent le commerce extra-EUR-11, c'est-à-dire incluant le commerce avec les 4 États membres qui ne font pas partie de l'UEM.

**HANDEL INTRA-EU NACH WAREN**  
**INTRA-EU TRADE BY PRODUCT**  
**COMMERCE INTRA-UE PAR PRODUIT**



2009	Energie CTCl 3 Versendungen Mio. ECU/EUR				Energy CTCl 3 Dispatches Mio ECU/EUR							Énergie CTCl 3 Expéditions Mio ECU/EUR				
	EU-15	EUR-11 <sup>(1)</sup>	B/L	DK	D	EL	E	F	IRL	I	NL	A	P	FIN	S	UK
1996	35 274	20 608	3 083	1 269	3 574	95	944	3 496	135	586	10 508	305	193	554	1 264	9 268
1997	38 713	21 980	3 140	1 389	3 432	146	1 252	3 798	169	963	10 913	286	187	440	1 145	11 453
1998	30 422	18 509	2 516	987	3 269	62	1 142	3 340	127	832	8 722	282	124	458	750	7 810
1999	38 414	22 824	3 656	1 503	3 111	103	1 311	3 833	117	976	11 835	319	146	637	1 312	9 556
1999 Jan	2 216	1 372	204	71	192	7	82	251	9	41	701	14	6	23	68	546
Feb	2 249	1 360	188	85	240	5	64	263	8	51	683	16	5	32	65	545
Mar	2 514	1 526	255	85	197	3	76	294	18	54	761	17	14	42	76	622
Apr	2 634	1 639	241	107	250	16	82	288	16	64	831	28	11	45	74	580
May	2 499	1 552	252	90	223	10	100	267	11	65	764	18	17	34	67	580
Jun	2 599	1 640	254	97	288	13	102	264	12	76	771	18	23	50	74	558
Jul	2 977	1 726	292	128	237	1	109	279	7	95	835	24	16	44	94	817
Aug	3 418	1 930	336	126	269	1	124	320	9	78	1 002	26	14	54	119	939
Sep	3 801	2 097	365	157	364	6	141	396	5	119	1 037	20	13	64	131	982
Oct	3 985	2 302	427	146	330	18	148	387	4	118	1 137	26	6	69	136	1 034
Nov	4 430	2 508	396	198	242	8	142	386	10	111	1 393	22	6	90	190	1 235
Dec	5 092	3 171	447	213	280	16	140	438	7	104	1 920	90	14	90	215	1 118
2000 Jan	4 927	3 101	450	187	373	0	164	370	11	92	1 862	42	9	63	153	1 152
Feb	:	:	:	213	486	16	146	424	:	110	1 938	29	10	69	:	945
Mar	:	:	:	:	:	:	:	467	:	:	:	:	:	:	:	:

2010	Energie CTCl 3 Eingänge Mio. ECU/EUR				Energy CTCl 3 Arrivals Mio ECU/EUR							Énergie CTCl 3 Arrivées Mio ECU/EUR				
	EU-15	EUR-11 <sup>(1)</sup>	B/L	DK	D	EL	E	F	IRL	I	NL	A	P	FIN	S	UK
1996	34 243	21 638	6 617	440	11 206	136	1 023	4 406	674	1 484	2 619	688	431	910	1 746	1 862
1997	36 435	23 166	7 100	562	11 606	117	844	4 958	667	1 542	3 381	775	587	655	1 808	1 833
1998	28 639	18 710	5 465	375	9 532	134	994	3 758	576	1 203	2 089	767	574	564	932	1 675
1999	33 858	19 830	7 354	522	8 051	135	1 046	4 630	820	1 155	4 063	873	890	678	1 292	2 349
1999 Jan	2 034	1 324	401	17	641	7	70	315	57	28	143	48	49	38	52	166
Feb	2 035	1 320	387	24	620	6	67	296	44	78	158	48	69	30	41	168
Mar	2 106	1 320	471	30	504	8	60	291	62	62	180	51	54	45	64	226
Apr	2 406	1 482	512	37	637	6	59	305	64	75	276	57	76	49	74	180
May	2 370	1 406	502	31	615	5	69	325	67	54	296	56	57	66	79	148
Jun	2 466	1 536	534	36	675	8	74	302	62	80	292	74	50	46	83	149
Jul	2 712	1 523	564	38	677	6	117	339	63	69	339	70	80	44	109	198
Aug	2 884	1 625	638	50	554	19	82	403	70	82	382	77	104	68	118	236
Sep	3 456	1 813	688	54	775	27	139	410	83	182	470	79	57	82	150	259
Oct	3 384	1 965	791	47	771	13	99	433	86	141	452	81	84	48	164	173
Nov	3 766	2 192	837	60	837	7	95	586	77	159	490	77	115	68	153	207
Dec	4 238	2 323	1 030	99	745	22	116	624	85	146	585	155	94	94	204	239
2000 Jan	4 490	2 615	993	63	1 117	5	174	664	96	157	584	75	61	116	129	256
Feb	:	:	:	80	1 130	10	173	546	:	137	617	86	67	68	:	220
Mar	:	:	:	:	:	:	:	597	:	:	:	:	:	:	:	:

<sup>(1)</sup> Die Zahlen für EUR-11 beziehen sich auf Intra-EUR-11 Handel: d.h. Handel zwischen EUR-11 und den 4 EU-Mitgliedstaaten, die nicht an der EWU teilnehmen, ist ausgeschlossen.

<sup>(1)</sup> EUR-11 figures are for intra-EUR-11 trade: that is they exclude trade involving the four Member States not taking part in EMU.

<sup>(1)</sup> Les données de l'EUR-11 concernent le commerce intra-EUR-11, c'est-à-dire excluant le commerce avec les 4 États membres qui ne font pas partie de l'UEM.



**HANDEL EXTRA-EU NACH WAREN**  
**TRADE EXTRA-EU BY PRODUCT**  
**COMMERCE EXTRA-UE PAR PRODUIT**



	2011 Energie CTCl 3 Ausfuhren Mio. ECU/EUR			Energy CTCl 3 Exports Mio ECU/EUR								Energie CTCl 3 Exportations Mio ECU/EUR				
	EU-15	EUR-11 <sup>(1)</sup>	B/L	DK	D	EL	E	F	IRL	I	NL	A	P	FIN	S	UK
1996	15 443	13 083	682	401	1 670	697	1 209	2 169	11	2 317	1 318	262	250	425	551	3 481
1997	17 144	14 443	1 320	247	1 872	743	1 207	2 398	27	2 530	1 446	340	300	400	737	3 575
1998	14 013	12 589	1 273	192	1 461	594	1 095	2 308	24	2 029	1 331	279	225	259	386	2 556
1999	16 384	13 444	1 112	243	1 725	828	1 218	2 075	67	2 086	1 177	320	237	310	516	4 470
1999 Jan	896	774	71	13	89	58	69	159	2	107	94	15	10	7	61	141
Feb	914	836	75	13	98	50	65	160	3	122	81	16	12	14	49	156
Mar	1 068	988	92	10	121	45	74	183	4	152	90	24	11	34	20	207
Apr	1 194	989	72	18	135	49	76	159	3	147	96	25	22	35	23	334
May	1 279	982	88	17	120	26	89	154	6	150	94	25	20	35	46	409
Jun	1 482	1 103	154	13	149	42	95	143	3	158	102	33	24	26	37	504
Jul	1 531	1 159	140	49	169	39	98	143	8	194	103	29	27	37	49	446
Aug	1 309	1 126	80	16	141	109	114	127	9	184	86	32	22	28	43	319
Sep	1 724	1 525	96	18	183	84	149	215	11	261	98	29	26	31	46	478
Oct	1 662	1 347	61	39	175	102	139	199	4	224	124	25	27	20	47	477
Nov	1 559	1 198	67	23	138	102	129	209	4	182	107	31	24	16	56	470
Dec	1 765	1 418	116	14	206	121	122	223	11	205	103	35	13	26	41	529
2000 Jan	1 814	1 402	65	12	197	171	130	221	11	276	99	36	20	12	46	518
Feb	1 911	:	99	16	236	103	136	214	8	255	121	30	12	29	84	568
Mar	:	:	104	18	:	:	:	244	5	:	37	29	15	17	:	731

	2012 Energie CTCl 3 Einfuhren Mio. ECU/EUR			Energy CTCl 3 Imports Mio ECU/EUR								Energie CTCl 3 Importations Mio ECU/EUR				
	EU-15	EUR-11 <sup>(1)</sup>	B/L	DK	D	EL	E	F	IRL	I	NL	A	P	FIN	S	UK
1996	75 960	71 642	2 123	1 304	16 383	2 156	7 569	10 521	347	12 256	9 190	1 765	1 676	1 392	2 588	6 691
1997	85 198	81 292	2 508	973	17 910	1 715	8 695	14 241	541	13 038	9 366	2 244	1 821	1 980	2 646	7 521
1998	61 690	58 488	2 092	1 000	13 977	1 852	6 778	11 162	421	9 518	3 126	1 783	1 236	1 583	1 872	5 291
1999	76 867	76 419	1 952	770	16 758	1 304	7 907	13 083	365	12 151	9 123	1 884	1 635	1 830	2 512	5 593
1999 Jan	4 255	4 126	173	47	1 012	87	392	773	32	695	209	130	103	139	138	325
Feb	3 849	3 801	171	50	912	45	443	745	25	585	197	119	44	86	140	289
Mar	4 623	4 473	141	57	1 074	69	594	863	37	722	241	129	92	120	144	340
Apr	5 655	5 612	196	62	1 207	64	618	955	50	858	736	135	136	95	177	366
May	5 801	5 745	133	70	1 265	60	588	1 007	37	845	755	147	106	161	182	445
Jun	5 688	5 431	117	64	1 040	86	552	1 013	25	829	773	146	132	150	195	565
Jul	6 562	6 672	177	77	1 458	50	624	1 082	51	971	957	172	180	162	198	403
Aug	7 110	6 960	134	51	1 474	150	707	1 247	46	1 184	845	156	175	158	245	538
Sep	7 357	7 584	149	85	1 521	94	867	1 255	24	1 221	950	145	136	162	287	459
Oct	7 731	7 825	187	83	1 809	78	721	1 234	8	1 379	914	176	182	192	237	529
Nov	8 466	8 395	151	64	1 897	233	885	1 326	10	1 314	1 082	211	167	206	275	646
Dec	9 770	9 793	224	59	2 089	286	915	1 584	18	1 548	1 465	219	180	199	295	689
2000 Jan	10 726	10 508	212	62	2 107	299	1 252	1 751	26	1 575	1 493	216	196	258	341	939
Feb	10 377	:	212	57	1 912	211	1 159	1 590	30	1 702	1 675	241	233	242	257	855
Mar	:	:	255	57	:	:	:	2 025	47	:	883	241	163	144	:	858

(<sup>1</sup>) Die Zahlen für EUR-11 beziehen sie sich auf Extra-EUR-11 Handel: d.h. Handel zwischen EUR-11 und den 4 EU-Mitgliedstaaten, die nicht an der EWU teilnehmen, ist eingeschlossen

(<sup>1</sup>) EUR-11 figures are for extra-EUR-11 trade: that is they include trade between the EUR-11 and the four EU Member States not taking part in EUR-11.

(<sup>1</sup>) Les données de l'EUR-11 concernent le commerce extra-EUR-11, c'est-à-dire incluant le commerce avec les 4 États membres qui ne font pas partie de l'UEM.

**HANDEL INTRA-EU NACH WAREN**  
**INTRA-EU TRADE BY PRODUCT**  
**COMMERCE INTRA-UE PAR PRODUIT**



2013	Chemische Erzeugnisse CTCI 5 –Versendungen Mio. ECU/EUR							Chemicals CTCI 5 Dispatches Mio ECU/EUR					Produits chimiques CTCI 5 Expéditions Mio ECU/euro				
	EU-15	EUR-11 <sup>(1)</sup>	B/L	DK	D	EL	E	F	IRL	I	NL	A	P	FIN	S	UK	
1996	132 836	90 262	18 203	1 692	30 464	170	4 132	20 706	5 602	8 823	20 191	2 310	656	637	3 466	15 784	
1997	148 519	99 304	20 636	2 527	32 318	175	4 589	22 640	7 645	10 023	21 503	2 732	763	1 193	3 807	17 966	
1998	161 464	109 031	23 244	2 587	34 386	243	5 527	24 810	12 417	10 330	20 157	2 903	829	1 297	3 475	19 259	
1999	166 993	111 567	25 178	3 126	32 643	261	5 704	26 549	12 594	11 252	20 628	2 932	846	1 354	4 123	19 803	
1999 Jan	12 407	8 300	1 922	237	2 293	16	377	2 036	946	696	1 642	215	61	94	347	1 525	
Feb	13 218	9 022	1 905	252	3 038	22	432	2 143	787	860	1 601	233	67	106	296	1 476	
Mar	14 558	9 591	2 305	299	2 657	20	495	2 490	934	982	1 738	274	70	118	368	1 810	
Apr	13 436	8 865	2 030	238	2 428	20	457	2 228	980	965	1 593	245	72	107	394	1 679	
May	13 625	9 209	1 979	243	2 713	22	472	2 108	1 298	915	1 583	234	74	118	357	1 510	
Jun	14 458	9 681	2 211	295	2 840	22	505	2 415	1 016	946	1 731	253	71	114	342	1 696	
Jul	14 228	9 523	2 042	248	2 836	19	502	2 215	1 227	1 072	1 632	249	71	111	357	1 648	
Aug	12 003	7 788	1 801	242	2 570	19	341	1 845	797	641	1 559	228	61	100	267	1 532	
Sep	14 843	9 842	2 277	289	2 688	18	517	2 322	1 196	1 085	1 832	289	82	123	327	1 799	
Oct	14 927	9 941	2 277	294	2 749	31	534	2 372	1 093	1 115	1 886	239	81	120	369	1 766	
Nov	15 197	10 136	2 326	270	3 045	21	571	2 325	1 063	1 010	1 978	272	74	127	374	1 741	
Dec	14 093	9 669	2 104	219	2 785	32	502	2 050	1 256	965	1 854	200	62	115	327	1 620	
2000 Jan	14 106	9 466	2 400	183	2 720	26	545	2 198	862	827	1 916	242	69	120	330	1 669	
Feb	:	:	:	243	3 149	30	601	2 523	:	961	2 041	268	76	126	:	1 717	
Mar	:	:	:	:	:	:	:	2 702	:	:	:	:	:	:	:	:	

2014	Chemische Erzeugnisse CTCI 5 –Eingänge Mio. ECU/EUR							Chemicals CTCI 5 Arrivals Mio ECU/EUR					Produits chimiques CTCI 5 Arrivées Mio ECU/EUR				
	EU-15	EUR-11 <sup>(1)</sup>	B/L	DK	D	EL	E	F	IRL	I	NL	A	P	FIN	S	UK	
1996	131 785	87 746	13 857	3 080	22 518	2 176	9 032	20 145	2 483	15 862	13 544	4 456	2 467	2 213	4 247	15 706	
1997	145 098	95 408	15 954	3 437	24 152	2 415	9 316	21 542	2 998	17 952	14 080	4 927	2 750	2 570	4 484	18 521	
1998	159 199	106 564	19 163	3 506	28 834	2 658	11 378	23 844	2 878	18 586	13 899	5 269	2 882	2 612	4 569	19 123	
1999	162 780	107 427	19 705	3 622	26 645	2 461	10 990	24 822	3 390	19 873	14 246	5 573	3 002	2 620	5 048	20 785	
1999 Jan	11 022	7 203	1 451	278	1 537	161	761	1 807	231	1 160	1 005	394	222	178	323	1 515	
Feb	12 826	8 637	1 466	280	2 417	153	836	1 997	230	1 484	1 160	422	252	196	385	1 549	
Mar	14 608	9 742	1 766	353	2 478	243	959	2 249	294	1 715	1 286	484	276	239	434	1 831	
Apr	13 310	8 818	1 570	297	2 148	175	885	2 040	268	1 740	1 156	450	263	225	435	1 658	
May	13 240	8 775	1 575	285	2 289	218	903	1 842	304	1 734	1 143	423	240	216	458	1 612	
Jun	14 253	9 369	1 772	316	2 086	235	1 015	2 215	306	1 840	1 220	469	257	218	513	1 792	
Jul	13 893	9 384	1 552	263	2 593	196	912	2 063	271	1 845	1 168	483	264	199	310	1 774	
Aug	12 423	8 104	1 458	289	2 745	164	680	1 640	256	1 087	1 073	522	195	222	407	1 687	
Sep	14 378	9 281	1 723	317	1 980	221	1 063	2 237	265	1 853	1 219	596	271	229	436	1 970	
Oct	14 183	9 342	1 816	329	2 057	228	971	2 208	324	1 858	1 228	436	272	233	466	1 756	
Nov	14 583	9 467	1 763	318	2 249	239	1 013	2 260	370	1 687	1 305	486	262	233	453	1 945	
Dec	14 061	9 306	1 793	296	2 067	230	992	2 264	273	1 870	1 283	408	228	233	429	1 696	
2000 Jan	13 533	9 060	1 542	256	2 442	233	928	2 162	386	1 421	1 216	391	225	207	436	1 691	
Feb	:	:	:	286	2 192	220	1 076	2 390	:	1 766	1 397	424	253	247	:	1 793	
Mar	:	:	:	:	:	:	:	2 575	:	:	:	:	:	:	:	:	

<sup>(1)</sup> Die Zahlen für EUR-11 beziehen sich auf Intra-EUR-11 Handel: d.h. Handel zwischen EUR-11 und den 4 EU-Mitgliedstaaten, die nicht an der EWU teilnehmen, ist ausgeschlossen.

<sup>(1)</sup> EUR-11 figures are for intra-EUR-11 trade: that is they exclude trade involving the four Member States not taking part in EMU.

<sup>(1)</sup> Les données de l'EUR-11 concernent le commerce intra-EUR-11, c'est-à-dire excluant le commerce avec les 4 États membres qui ne font pas partie de l'UEM.

**HANDEL EXTRA-EU NACH WAREN**  
**TRADE EXTRA-EU BY PRODUCT**  
**COMMERCE EXTRA-UE PAR PRODUIT**



2015		Chemische Erzeugnisse CTCI 5 –Ausfuhren Mio. ECU/EUR						Chemicals CTCI 5 Exports Mio ECU/EUR						Produits chimiques CTCI 5 –Exportations Mio ECU/EUR				
		EU-15	EUR-11 <sup>(1)</sup>	B/L	DK	D	EL	E	F	IRL	I	NL	A	P	FIN	S	UK	
1996		79 107	85 516	6 214	1 051	23 437	315	2 851	12 816	2 907	6 759	6 624	1 620	195	631	2 177	11 510	
1997		93 263	99 564	7 578	1 785	27 345	398	2 757	14 469	4 246	7 476	7 233	2 343	237	1 141	2 486	13 770	
1998		95 949	104 389	8 315	1 864	28 030	388	2 959	14 281	5 950	7 706	6 539	2 413	231	1 096	2 424	13 751	
1999		106 125	113 565	9 268	2 015	30 208	431	3 122	15 555	8 485	8 282	6 473	2 702	262	1 096	2 836	15 390	
1999	Jan	7 146	7 791	663	148	2 067	20	180	1 111	565	459	497	183	16	68	207	963	
	Feb	7 511	8 244	642	132	2 159	28	227	1 108	610	553	458	248	16	72	215	1 043	
	Mar	9 205	9 781	835	176	2 513	31	286	1 434	606	680	574	271	22	88	240	1 448	
	Apr	8 571	9 124	750	149	2 481	33	254	1 263	682	623	526	200	22	83	236	1 269	
	May	8 360	8 963	723	164	2 378	36	263	1 166	629	670	523	218	24	85	192	1 289	
	Jun	9 043	9 831	859	167	2 600	44	268	1 409	666	696	547	237	23	105	251	1 171	
	Jul	9 625	10 342	940	182	2 699	42	300	1 428	865	811	532	209	26	99	238	1 253	
	Aug	8 805	9 150	780	159	2 498	33	222	1 229	815	633	494	211	18	95	208	1 410	
	Sep	9 404	10 061	823	193	2 483	43	255	1 364	962	685	538	250	23	107	239	1 438	
	Oct	9 345	10 050	815	246	2 658	48	288	1 333	677	842	600	191	26	96	281	1 245	
	Nov	9 883	10 597	700	159	2 891	36	309	1 353	865	840	615	246	22	102	277	1 469	
	Dec	9 228	9 632	738	138	2 780	37	270	1 356	544	791	568	238	25	96	253	1 394	
2000	Jan	8 263	9 215	729	124	2 435	29	244	1 311	588	613	548	210	23	81	255	1 072	
	Feb	9 636	:	787	145	2 664	34	299	1 415	960	841	625	204	28	96	261	1 278	
	Mar	:	:	1 025	132	:	:	1 569	1 149	:	419	272	28	91	:	1 681		

2016		Chemische Erzeugnisse CTCI 5 –Einfuhren Mio. ECU/EUR						Chemicals CTCI 5 Imports Mio ECU/EUR						Produits chimiques CTCI 5 Importations Mio ECU/EUR				
		EU-15	EUR-11 <sup>(1)</sup>	B/L	DK	D	EL	E	F	IRL	I	NL	A	P	FIN	S	UK	
1996		44 338	54 134	4 258	645	9 406	590	2 139	6 592	999	5 456	4 598	1 098	348	410	1 191	6 608	
1997		51 588	62 459	5 272	711	10 607	616	2 600	7 647	1 292	6 123	5 914	1 193	358	622	1 295	7 342	
1998		55 570	67 954	5 964	713	11 683	655	2 946	8 087	1 438	6 257	6 431	1 342	410	618	1 361	7 664	
1999		58 629	70 699	6 200	804	12 277	621	2 959	8 715	1 526	6 571	6 468	1 403	475	667	1 528	8 415	
1999	Jan	4 359	5 116	422	49	872	38	238	741	161	484	471	109	32	45	109	589	
	Feb	4 457	5 461	453	54	904	48	239	655	163	538	499	105	40	44	111	605	
	Mar	5 474	6 385	556	67	1 186	56	272	812	104	646	577	124	47	57	129	842	
	Apr	4 735	5 724	493	58	932	51	261	739	140	558	486	96	40	54	116	712	
	May	4 802	5 749	521	154	958	51	243	687	158	560	516	105	45	63	119	622	
	Jun	5 130	6 147	521	60	1 089	67	255	827	126	539	551	122	39	49	127	748	
	Jul	4 630	5 676	479	49	893	54	245	654	116	536	555	145	39	49	107	709	
	Aug	4 359	5 152	533	55	938	26	177	609	88	325	509	113	26	59	124	773	
	Sep	5 098	6 269	575	59	1 020	51	251	771	114	602	577	105	39	62	131	742	
	Oct	5 205	6 334	541	62	1 166	55	246	750	127	593	633	116	42	59	135	682	
	Nov	5 438	6 585	596	67	1 223	65	267	763	117	641	580	127	45	64	144	737	
	Dec	4 945	6 099	512	61	1 096	59	266	706	113	549	514	136	41	61	177	653	
2000	Jan	4 821	5 746	486	54	971	36	240	712	136	567	579	110	33	55	138	704	
	Feb	5 459	:	593	54	1 156	49	264	816	200	634	596	134	34	54	152	723	
	Mar	:	:	614	69	:	:	845	168	:	517	146	43	58	:	930		

<sup>(1)</sup> Die Zahlen für EUR-11 beziehen sie sich auf Extra-EUR-11 Handel: d.h. Handel zwischen EUR-11 und den 4 EU-Mitgliedstaaten, die nicht an der EWU teilnehmen, ist eingeschlossen

<sup>(1)</sup> EUR-11 figures are for extra-EUR-11 trade: that is they include trade between the EUR-11 and the four EU Member States not taking part in EUR-11.

<sup>(1)</sup> Les données de l'EUR-11 concernent le commerce extra-EUR-11, c'est-à-dire incluant le commerce avec les 4 Etat membres qui ne font pas partir de l'UEM.



**HANDEL EXTRA-EU NACH WAREN**  
**TRADE EXTRA-EU BY PRODUCT**  
**COMMERCE EXTRA-UE PAR PRODUIT**



2019		Maschinen und Fahrzeuge CTCI 7 –Ausfuhren Mio. ECU/EUR					Machinery and transport equipment CTCI 7 –Exports Mio ECU/EUR					Machines et matériels de transport CTCI 7 –Exportations Mio ECU/EUR					
		EU-15	EUR-11 <sup>(1)</sup>	B/L	DK	D	EL	E	F	IRL	I	NL	A	P	FIN	S	UK
1996		282 991	295 767	7 265	4 137	95 994	421	9 433	43 838	4 293	35 595	10 774	6 746	939	7 178	16 674	39 705
1997		331 439	343 831	9 400	4 461	109 984	528	9 918	50 840	5 968	37 512	12 970	8 565	1 001	8 383	18 827	53 081
1998		345 491	371 116	10 530	4 617	117 025	627	10 613	57 137	7 002	37 961	14 969	9 028	1 057	8 868	17 292	48 766
1999		351 740	383 416	10 050	4 619	119 241	653	10 002	59 548	3 592	35 793	16 604	10 143	946	8 780	18 317	48 452
1999	Jan	21 849	24 996	644	322	7 719	29	577	3 325	548	2 124	1 159	621	71	610	1 119	2 980
	Feb	24 676	27 360	833	422	8 454	37	648	3 994	670	2 433	1 190	712	69	567	1 282	3 365
	Mar	31 298	34 249	948	491	10 610	42	935	5 404	730	2 955	1 593	911	81	710	1 484	4 405
	Apr	28 154	30 629	800	398	9 659	37	727	4 916	631	2 809	1 383	807	65	651	1 408	3 861
	May	26 749	28 804	797	344	9 044	60	848	4 080	599	2 872	1 300	788	82	742	1 482	3 711
	Jun	31 742	34 512	947	363	9 964	58	1 109	6 168	809	3 446	1 310	874	79	723	1 699	4 192
	Jul	33 027	35 658	823	367	11 681	60	1 031	5 923	754	3 719	1 348	882	87	658	1 412	4 281
	Aug	26 337	27 369	676	325	8 899	34	666	4 153	715	2 539	1 133	895	60	578	1 377	4 287
	Sep	29 606	32 361	914	368	9 856	84	687	4 898	821	2 639	1 453	972	74	720	1 726	4 395
	Oct	32 423	35 891	881	397	10 492	66	932	5 601	727	3 510	1 492	868	85	1 293	1 750	4 329
	Nov	32 466	35 629	871	396	11 706	57	895	5 302	759	3 169	1 568	847	90	699	1 756	4 351
	Dec	33 413	35 959	914	426	11 156	89	948	5 784	830	3 577	1 676	964	102	829	1 823	4 294
2000	Jan	27 951	30 312	783	289	9 157	48	765	4 864	719	2 893	1 269	743	92	671	1 486	4 171
	Feb	31 003	:	907	352	10 703	70	800	4 592	774	3 172	1 407	800	99	712	1 795	4 821
	Mar	:	:	1 181	295	:	:	:	6 069	1 008	:	1 346	982	109	957	:	5 142

2020		Maschinen und Fahrzeuge CTCI 7 –Einfuhren Mio. ECU/EUR					Machinery and transport equipment CTCI 7 –Imports Mio ECU/EUR					Machines et matériels de transport CTCI 7 –Importations Mio ECU/EUR					
		EU-15	EUR-11 <sup>(1)</sup>	B/L	DK	D	EL	E	F	IRL	I	NL	A	P	FIN	S	UK
1996		189 011	193 545	7 777	2 783	49 123	2 136	6 417	27 239	5 478	12 203	20 109	4 326	1 523	3 053	6 052	40 792
1997		229 955	230 045	9 514	3 024	56 009	2 238	7 622	33 507	7 283	13 887	26 298	5 228	1 889	3 538	7 105	52 812
1998		267 174	270 075	10 698	3 569	67 053	3 148	9 019	38 293	9 690	16 827	32 927	5 819	2 189	4 132	7 115	56 696
1999		302 090	302 451	11 799	3 625	78 581	2 792	11 034	43 287	10 656	19 458	37 030	7 201	2 458	4 137	8 161	61 870
1999	Jan	21 583	21 210	835	282	5 304	135	812	3 283	807	1 266	2 715	541	193	293	569	4 549
	Feb	21 832	21 791	920	289	5 875	175	687	2 789	727	1 448	2 637	485	149	309	626	4 718
	Mar	26 928	27 494	1 208	370	7 146	318	999	4 163	884	1 727	3 327	687	231	338	685	4 845
	Apr	24 753	24 454	896	297	6 791	198	849	3 667	839	1 650	2 649	549	211	407	641	5 109
	May	24 282	24 879	965	267	6 166	317	1 142	3 589	847	1 575	2 920	515	228	361	677	4 712
	Jun	25 207	25 555	915	324	6 491	300	905	3 639	993	1 778	3 092	633	211	289	642	4 994
	Jul	24 584	23 972	992	346	6 284	214	943	3 370	868	1 687	2 737	611	231	314	546	5 440
	Aug	22 217	21 252	836	308	5 870	198	642	2 866	841	1 011	2 878	640	170	321	695	4 943
	Sep	26 698	27 231	952	247	6 938	171	858	4 031	1 005	1 750	3 569	677	210	308	738	5 245
	Oct	27 030	26 917	1 101	356	6 969	206	968	3 726	959	1 853	3 110	627	187	396	759	5 813
	Nov	28 803	29 256	1 188	295	7 388	316	1 191	4 012	965	1 891	3 711	607	218	430	816	5 778
	Dec	28 172	28 438	992	244	7 360	244	1 039	4 153	920	1 824	3 687	631	219	372	766	5 724
2000	Jan	27 442	26 060	1 037	423	7 148	185	743	4 108	932	1 705	3 113	649	235	353	842	5 968
	Feb	27 682	:	1 183	322	7 367	199	786	3 763	875	1 871	3 199	654	311	335	862	5 955
	Mar	:	:	1 361	426	:	:	:	4 503	978	:	2 846	601	239	412	:	5 989

(<sup>1</sup>) Die Zahlen für EUR-11 beziehen sie sich auf Extra-EUR-11 Handel: d.h. Handel zwischen EUR-11 und den 4 EU-Mitgliedstaaten, die nicht an der EWU teilnehmen, ist eingeschlossen

(<sup>1</sup>) EUR-11 figures are for extra-EUR-11 trade: that is they include trade between the EUR-11 and the four EU Member States not taking part in EUR-11.

(<sup>1</sup>) Les données de l'EUR-11 concernent le commerce extra-EUR-11, c'est-à-dire incluant le commerce avec les 4 Etat membres qui ne font pas partir de l'UEM.



**HANDEL EXTRA-EU NACH WAREN**  
**TRADE EXTRA-EU BY PRODUCT**  
**COMMERCE EXTRA-UE PAR PRODUIT**



2023		Andere Fertigwaren CTCI 6+8 –Ausfuhren Mio. ECU/EUR						Other manufactured articles CTCI 6+8 Exports –Mio ECU/EUR						Autres articles manufacturés CTCI 6 + 8 Exportations –Mio ECU/EUR					
		EU-15	EUR-11	B/L	DK	D	EL	E	F	IRL	I	NL	A	P	FIN	S	UK		
1996		182 063	195 339	13 772	2 870	43 672	1 431	9 290	21 404	1 640	37 608	6 669	5 868	1 728	4 646	7 451	24 015		
1997		203 898	217 600	15 703	3 322	48 966	1 834	9 276	22 582	2 079	40 981	8 076	7 332	1 848	5 558	8 163	28 179		
1998		202 642	221 655	14 973	3 510	50 694	1 615	9 324	23 067	2 318	40 078	7 743	7 373	1 868	5 546	7 925	26 608		
1999		205 517	223 549	17 080	3 724	51 673	1 528	9 067	23 274	2 704	39 224	8 346	7 346	1 841	5 185	8 136	26 388		
1999	Jan	13 043	14 665	1 114	255	3 326	88	551	1 533	194	2 366	513	494	124	342	535	1 610		
	Feb	14 927	16 492	1 212	277	3 682	109	674	1 763	249	2 832	549	565	132	369	618	1 894		
	Mar	18 196	19 883	1 502	335	4 625	118	822	2 041	179	3 532	744	652	162	422	718	2 342		
	Apr	16 192	17 696	1 164	275	4 164	115	729	1 894	199	3 110	628	604	149	404	686	2 072		
	May	15 973	17 348	1 353	290	3 817	112	711	1 753	195	3 268	614	598	158	411	603	2 090		
	Jun	18 268	19 806	1 618	330	4 660	149	761	2 083	238	3 346	765	681	149	430	742	2 316		
	Jul	19 131	20 777	1 811	292	4 799	134	897	2 227	256	3 702	742	673	214	417	580	2 387		
	Aug	15 105	16 034	983	311	3 813	116	648	1 575	186	2 816	583	570	122	460	622	2 301		
	Sep	18 042	19 714	1 664	349	4 667	126	717	2 019	248	3 076	732	718	143	492	768	2 322		
	Oct	19 080	20 657	1 619	355	4 536	137	857	2 218	211	3 904	806	613	175	496	769	2 382		
	Nov	18 931	20 521	1 407	352	4 851	143	854	2 033	254	3 741	824	610	159	479	771	2 453		
	Dec	18 631	19 956	1 633	305	4 733	179	846	2 134	296	3 530	847	569	153	462	725	2 219		
2000	Jan	15 948	17 424	1 539	291	3 875	135	706	1 792	249	2 869	708	587	144	434	652	1 968		
	Feb	19 154	:	1 614	306	4 532	159	878	2 094	301	3 978	765	638	172	482	774	2 461		
	Mar	:	:	1 986	265	:	:	:	2 373	270	:	700	750	187	501	:	2 955		

2024		Andere Fertigwaren CTCI 6+8 Einfuhren –Mio. ECU/EUR						Other manufactured articles CTCI 6+8 –Imports Mio ECU/EUR						Autres articles manufacturés CTCI 6 + 8 –Importations Mio ECU/EUR					
		EU-15	EUR-11	B/L	DK	D	EL	E	F	IRL	I	NL	A	P	FIN	S	UK		
1996		169 463	167 002	14 909	3 090	48 981	1 977	5 538	18 411	1 388	17 040	13 362	4 476	1 133	1 721	4 738	32 699		
1997		196 796	189 347	16 852	3 629	53 708	2 567	7 006	20 719	1 872	20 098	17 123	4 931	1 362	2 052	5 281	39 596		
1998		211 383	201 985	17 869	3 919	56 857	2 580	8 047	22 071	2 039	22 330	18 819	5 411	1 626	1 977	5 632	42 205		
1999		223 198	208 872	19 197	4 166	58 779	2 547	9 055	23 335	2 322	23 082	20 050	5 782	1 632	1 965	6 101	45 186		
1999	Jan	16 066	15 342	1 433	338	4 192	150	688	1 751	186	1 744	1 510	390	123	133	437	2 990		
	Feb	16 494	16 011	1 409	330	4 462	186	690	1 783	160	1 855	1 518	425	111	161	452	2 952		
	Mar	19 416	18 447	1 686	382	5 113	225	777	2 063	201	2 082	1 802	516	144	190	530	3 708		
	Apr	16 896	15 929	1 447	294	4 615	186	665	1 751	159	1 797	1 384	460	134	150	463	3 393		
	May	17 055	16 386	1 527	290	4 426	205	674	1 792	194	1 863	1 543	484	131	155	492	3 279		
	Jun	19 309	18 043	1 754	336	4 911	241	758	2 133	172	2 016	1 655	498	146	152	478	4 059		
	Jul	19 821	18 288	1 705	330	5 188	204	830	2 136	241	2 164	1 693	519	145	160	410	4 094		
	Aug	18 064	16 241	1 528	401	4 756	179	776	1 913	207	1 279	1 672	458	120	167	570	4 037		
	Sep	21 090	19 449	1 865	403	5 482	266	901	2 091	224	2 287	1 778	547	144	187	653	4 262		
	Oct	20 112	18 445	1 627	357	5 114	257	798	1 944	204	2 011	2 129	499	146	178	548	4 299		
	Nov	20 022	18 501	1 667	363	5 285	207	755	1 951	198	2 080	1 723	498	152	169	556	4 419		
	Dec	18 852	17 790	1 551	342	5 233	240	743	2 028	174	1 906	1 642	486	135	162	515	3 694		
2000	Jan	20 241	18 271	1 687	367	5 134	218	853	2 081	215	2 169	1 802	454	163	154	574	4 369		
	Feb	21 500	:	1 775	418	5 520	236	905	2 270	224	2 445	1 916	593	154	187	572	4 285		
	Mar	:	:	1 999	422	:	:	:	2 445	256	:	1 823	563	197	187	:	4 762		





**Verbraucherpreise**  
*Consumer prices*  
**Prix à la consommation**

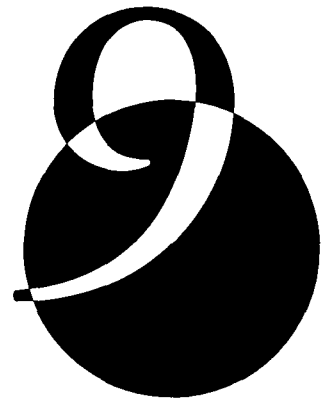



# HARMONISIERTE VERBRAUCHERPREISINDIZES

## HARMONISED INDICES OF CONSUMER PRICES

### INDICES HARMONISÉS DES PRIX À LA CONSOMMATION



	2101																
	Gesamtindex 1996 = 100																
	HICP (all-items index) 1996 = 100																
	Indice d'ensemble 1996 = 100																
	EU-15	EUR-11	B	DK	D	EL	E	F	IRL	I	L	NL	A	P	FIN	S	UK
1996	100.0	100.0	100.0	100.0	100.0	100.0	100.0	100.0	100.0	100.0	100.0	100.0	100.0	100.0	100.0	100.0	100.0
1997	101.7	101.6	101.5	101.9	101.5	105.4	101.9	101.3	101.2	101.9	101.4	101.9	101.2	101.9	101.2	101.9	101.8
1998	103.0	102.7	102.4	103.3	102.1	110.2	103.7	102.0	103.4	103.9	102.4	103.7	102.0	104.2	102.6	102.9	103.4
1999	104.3	103.8	103.6	105.4	102.8	112.6	106.0	102.5	106.0	105.7	103.4	105.8	102.5	106.4	103.9	103.4	104.8
1999 Feb	103.4	103.1	103.0	104.1	102.1	109.8	104.8	102.0	104.3	104.8	102.7	104.8	102.3	105.3	102.8	102.6	103.9
Mar	103.8	103.4	103.1	104.7	102.3	112.5	105.2	102.3	104.6	105.0	102.8	105.9	102.4	105.7	103.0	103.2	104.4
Apr	104.2	103.7	103.5	105.0	102.7	113.9	105.6	102.6	105.2	105.2	103.3	106.2	102.4	106.4	103.9	103.4	104.9
May	104.3	103.8	103.7	105.4	102.7	113.6	105.6	102.6	105.9	105.5	103.6	106.2	102.5	106.5	104.2	103.7	105.2
Jun	104.3	103.8	103.5	105.7	102.8	113.4	105.6	102.6	106.2	105.5	103.5	105.7	102.1	106.7	104.2	103.6	105.1
Jul	104.3	104.0	103.7	105.4	103.3	111.0	106.1	102.3	105.7	105.8	102.2	105.1	102.2	106.7	103.9	103.1	104.4
Aug	104.4	104.1	103.5	105.7	103.3	110.9	106.6	102.5	106.4	105.8	103.9	105.8	102.4	106.5	104.0	103.1	104.8
Sep	104.6	104.1	103.8	106.1	103.0	113.1	106.8	102.7	106.9	106.1	104.1	106.3	102.3	106.4	104.5	104.0	105.2
Oct	104.6	104.2	103.9	106.2	102.9	113.5	106.7	102.8	107.0	106.3	104.4	106.4	102.7	106.6	104.6	104.2	105.1
Nov	104.8	104.3	104.1	106.4	103.0	113.7	106.9	102.9	107.2	106.5	104.5	106.6	103.0	107.3	104.6	103.8	105.3
Dec	105.1	104.7	104.5	106.6	103.4	114.7	107.3	103.4	108.5	106.7	104.9	106.1	103.9	107.5	104.9	104.1	105.5
2000 Jan	105.0	104.8	104.7	106.5	103.8	113.2	107.7	103.3	108.2	106.9	104.3	105.8	103.5	107.3	104.8	103.5	104.5
Feb	105.4	105.2	105.2	107.0	104.2	112.7	107.9	103.5	109.1	107.3	105.4	106.4	104.3	107.0	105.6	104.0	104.9
Mar	105.8	105.6	105.7	107.8	104.4	115.6	108.4	104.0	109.8	107.7	105.9	107.6	104.4	107.2	106.3	104.6	105.1
Apr	106.0	105.7	105.9	108.0	104.3	116.3	108.8	104.0	110.5	107.7	106.6	108.0	104.2	108.4	106.5	104.4	105.5

	2102																
	Nahrungsmittel und alkoholfreie Getränke 1996 = 100																
	Food and non-alcoholic beverages 1996 = 100																
	Produits alimentaires et boissons non alcoolisées 1996 = 100																
	EU-15	EUR-11	B	DK	D	EL	E	F	IRL	I	L	NL	A	P	FIN	S	UK
1996	100.0	100.0	100.0	100.0	100.0	100.0	100.0	100.0	100.0	100.0	100.0	100.0	100.0	100.0	100.0	100.0	100.0
1997	100.8	100.9	102.2	103.4	101.4	104.4	99.3	101.8	101.5	99.8	101.1	101.6	101.4	100.1	101.5	101.0	99.9
1998	102.3	102.3	104.1	104.8	102.4	108.8	100.4	103.4	105.7	100.9	103.8	103.8	103.4	103.9	103.2	102.4	100.9
1999	102.6	102.5	104.1	104.8	101.1	111.4	101.8	103.6	108.9	101.7	105.0	105.2	102.5	106.2	102.8	103.8	101.2
1999 Feb	103.1	102.9	104.7	104.3	102.4	112.4	101.5	103.7	107.9	101.8	104.5	106.1	104.0	105.8	103.4	103.8	102.6
Mar	103.2	103.1	104.7	104.5	102.3	112.7	102.0	103.9	103.1	101.9	104.9	106.6	103.8	106.8	102.8	104.1	102.0
Apr	103.3	103.3	105.2	104.8	102.6	112.9	102.2	104.0	103.6	102.2	105.1	106.1	103.7	107.6	103.2	104.1	101.5
May	103.4	103.3	105.8	105.0	102.6	113.6	101.8	104.3	103.2	102.2	105.2	106.1	103.6	106.2	104.3	104.6	102.1
Jun	102.9	102.8	105.1	105.5	102.0	111.6	101.0	104.1	103.9	102.0	105.0	105.3	101.8	106.5	104.1	104.8	101.5
Jul	102.1	102.1	103.9	105.2	101.1	108.0	100.8	103.3	103.3	101.5	105.2	104.0	101.1	106.0	103.3	103.6	100.6
Aug	101.6	101.6	102.6	105.4	100.1	107.2	101.1	102.4	103.6	101.2	105.0	104.2	100.4	106.4	102.1	103.6	100.3
Sep	101.6	101.5	102.8	104.4	99.6	110.6	101.7	102.5	103.0	101.2	105.0	104.1	100.6	106.3	102.0	103.2	100.1
Oct	101.8	101.7	103.2	104.4	99.3	111.4	102.0	103.1	103.8	101.4	105.0	104.1	101.8	105.5	102.2	103.4	100.0
Nov	102.1	102.0	103.1	104.5	99.5	111.8	102.4	103.7	103.2	101.6	105.2	104.7	102.7	105.5	101.6	103.3	100.4
Dec	102.4	102.3	103.1	104.6	99.7	112.4	103.3	104.1	103.5	101.8	105.4	104.8	102.9	106.0	101.8	103.1	100.5
2000 Jan	102.8	102.8	103.1	105.2	100.5	113.4	103.6	104.4	103.5	102.1	105.4	105.2	104.1	106.3	102.4	103.0	100.4
Feb	103.0	103.0	103.3	105.8	101.1	115.0	103.1	104.8	103.9	102.4	105.7	104.4	104.9	106.5	103.8	103.9	100.4
Mar	102.9	102.9	103.4	105.7	100.5	115.7	103.0	104.7	110.0	102.7	105.9	104.8	104.4	106.2	103.8	104.0	99.6
Apr	103.3	103.5	104.8	106.1	100.9	116.7	103.4	105.6	110.2	103.2	106.0	105.5	104.8	107.2	103.8	104.0	99.3

**HARMONISIERTE VERBRAUCHERPREISINDIZES**  
**HARMONISED INDICES OF CONSUMER PRICES**  
**INDICES HARMONISÉS DES PRIX À LA CONSOMMATION**



2103		Alkoholische Getränke und Tabak 1996 = 100							Alcoholic beverages and tobacco 1996 = 100					Boissons alcoolisées et tabac 1996 = 100				
		EU-15	EUR-11	B	DK	D	EL	E	F	IRL	I	L	NL	A	P	FIN	S	UK
1996		100.0	100.0	100.0	100.0	100.0	100.0	100.0	100.0	100.0	100.0	100.0	100.0	100.0	100.0	100.0	100.0	100.0
1997		103.9	103.5	103.8	101.6	101.9	108.7	110.7	104.7	102.9	103.6	100.3	102.8	101.7	102.6	102.0	109.4	104.1
1998		107.5	106.2	104.9	103.3	103.8	117.4	117.2	107.0	107.0	108.3	104.4	106.4	102.2	106.8	103.4	115.2	109.7
1999		111.0	108.8	107.5	105.0	105.2	122.7	123.1	110.7	111.3	110.5	107.5	109.5	103.3	114.5	105.1	111.4	116.8
1999	Feb	109.7	108.1	106.1	104.1	104.7	120.8	121.7	110.3	108.7	109.4	106.8	108.6	103.1	113.6	104.1	110.8	113.7
	Mar	110.4	108.3	106.9	104.1	104.7	122.7	122.2	110.5	108.8	109.5	107.2	108.8	103.3	113.9	104.1	110.9	115.7
	Apr	110.6	108.4	107.4	104.2	104.7	122.8	122.6	110.6	109.6	109.5	107.0	108.8	102.9	114.3	105.2	110.9	116.5
	May	110.7	108.5	107.6	104.6	104.7	122.8	122.9	110.7	110.4	109.6	107.7	108.9	103.2	114.6	105.4	111.2	116.7
	Jun	110.8	108.5	107.7	105.3	104.7	122.8	123.3	110.8	110.8	109.6	107.9	108.9	103.5	114.7	105.4	111.4	117.2
	Jul	111.2	108.8	107.9	105.4	104.7	122.8	123.5	110.9	111.1	111.4	107.6	109.0	103.4	114.8	105.4	111.5	117.9
	Aug	111.4	109.0	108.0	105.4	104.7	122.8	123.7	111.0	111.1	111.4	108.1	110.4	103.4	114.9	105.4	111.4	118.3
	Sep	111.4	109.0	108.2	105.5	104.7	123.5	123.9	110.9	111.2	111.5	107.8	110.4	103.3	114.9	105.7	111.8	118.1
	Oct	112.0	109.7	108.0	105.5	106.6	124.1	124.1	110.9	111.2	111.5	108.0	110.4	103.2	115.0	105.7	111.9	118.2
	Nov	112.0	109.8	108.2	105.5	106.7	124.1	124.2	111.0	111.3	111.5	108.0	110.5	103.7	115.1	105.7	111.9	117.8
	Dec	112.0	110.0	107.8	106.0	106.6	124.0	124.3	111.0	122.7	111.5	108.0	110.5	103.3	114.9	105.7	112.0	117.3
2000	Jan	112.8	110.7	108.0	106.0	106.6	124.1	125.1	113.7	122.8	111.5	109.0	110.8	103.7	115.0	106.4	112.5	118.4
	Feb	113.0	110.8	108.1	106.1	106.6	124.1	125.8	113.9	122.8	111.5	109.2	111.1	105.1	114.9	107.0	112.5	119.0
	Mar	113.0	110.9	108.2	106.1	106.5	124.2	125.9	114.0	122.9	111.6	109.3	111.3	105.2	115.2	107.1	112.5	119.0
	Apr	113.7	110.8	108.7	106.1	106.4	124.4	126.0	113.9	123.3	111.6	110.3	111.2	103.8	115.1	107.1	112.7	122.9

2104		Bekleidung und Schuhe 1996 = 100							Clothing and footwear 1996 = 100					Articles d'habillement et articles chaussants 1996 = 100				
		EU-15	EUR-11	B	DK	D	EL	E	F	IRL	I	L	NL	A	P	FIN	S	UK
1996		100.0	100.0	100.0	100.0	100.0	100.0	100.0	100.0	100.0	100.0	100.0	100.0	100.0	100.0	100.0	100.0	100.0
1997		100.8	101.0	100.6	97.9	100.4	106.8	102.1	100.5	93.2	102.4	100.9	100.3	99.1	100.6	99.4	101.4	97.5
1998		101.4	102.0	101.8	95.6	100.8	112.9	104.2	100.3	88.1	105.2	102.1	103.0	98.9	95.2	98.0	100.6	93.7
1999		101.6	103.0	102.6	92.0	101.1	117.2	106.7	100.4	82.7	107.4	102.3	104.3	99.4	95.6	99.0	102.1	88.8
1999	Feb	100.1	101.8	102.3	90.2	100.9	106.0	105.7	98.5	82.8	106.5	102.9	97.8	97.6	90.0	93.8	94.9	88.6
	Mar	102.0	103.2	102.4	95.6	101.1	120.3	106.0	101.8	85.0	106.7	102.9	110.4	99.3	90.0	98.8	101.2	89.9
	Apr	102.3	103.6	102.6	95.5	101.1	120.3	106.5	101.9	85.1	107.0	103.0	111.5	100.6	94.2	101.0	103.4	89.5
	May	102.5	103.7	102.6	95.5	101.2	120.4	106.5	101.9	85.3	107.1	103.3	111.0	100.7	98.0	101.1	103.1	90.2
	Jun	102.3	103.4	102.6	95.1	101.1	121.9	106.6	101.9	85.2	107.3	103.3	105.0	100.4	98.2	100.9	102.0	90.1
	Jul	99.6	101.7	102.6	87.2	100.9	110.5	106.6	96.0	77.8	107.3	97.8	94.9	97.1	97.6	95.4	96.5	84.9
	Aug	100.5	102.5	102.6	85.9	100.8	110.5	106.7	99.4	80.6	107.4	103.3	101.2	97.1	93.2	99.1	95.9	86.5
	Sep	102.5	103.6	102.7	93.6	101.2	120.7	107.1	101.9	82.7	107.6	103.4	109.4	99.4	92.3	101.2	107.5	90.2
	Oct	102.7	103.9	102.8	93.6	101.3	122.0	107.6	102.0	82.7	108.2	103.7	108.6	100.7	94.8	101.2	110.0	89.4
	Nov	102.9	104.2	102.9	93.3	101.4	122.2	107.7	101.9	83.3	108.5	103.9	108.5	101.5	101.3	101.8	108.1	89.7
	Dec	102.6	103.9	103.0	93.1	101.4	122.2	107.7	102.0	83.0	108.7	103.9	101.7	101.4	102.3	101.3	107.8	89.0
2000	Jan	99.6	102.4	103.0	83.9	101.2	110.6	107.8	98.5	73.6	108.7	97.5	90.6	97.0	95.7	92.1	95.8	82.0
	Feb	99.6	102.3	103.0	82.8	101.0	107.1	107.9	96.5	79.1	108.8	103.9	96.7	98.8	88.6	94.3	95.8	83.3
	Mar	101.8	104.1	103.1	89.4	101.3	122.2	108.3	101.7	80.6	109.0	104.0	109.1	100.3	88.9	99.6	101.4	84.4
	Apr	102.3	104.5	103.1	90.9	101.3	122.3	108.7	102.1	81.0	109.4	104.1	110.6	100.8	94.0	101.1	104.0	84.7

**HARMONISIERTE VERBRAUCHERPREISINDIZES**  
**HARMONISED INDICES OF CONSUMER PRICES**  
**INDICES HARMONISÉS DES PRIX À LA CONSOMMATION**



<b>2105</b>		Wohnung, Wasser, Elektrizität, Gas und andere Brennstoffe 1996 = 100					Housing, water, electricity, gas and other fuels 1996 = 100					Logement, eau, électricité, gaz et autres combustibles 1996 = 100						
		EU-15	EUR-11	B	DK	D	EL	E	F	IRL	I	L	NL	A	P	FIN	S	UK
1996		100.0	100.0	100.0	100.0	100.0	100.0	100.0	100.0	100.0	100.0	100.0	100.0	100.0	100.0	100.0	100.0	
1997		102.7	102.8	101.4	103.0	102.8	102.3	103.4	101.5	99.2	104.0	102.9	105.1	103.3	104.1	102.5	103.7	101.7
1998		103.9	103.8	102.2	105.9	103.4	105.4	104.9	102.0	98.7	106.3	102.7	107.9	104.1	106.7	104.1	104.8	102.9
1999		105.5	105.3	104.2	109.9	105.1	106.3	107.1	102.0	101.9	108.1	104.2	110.9	105.4	107.8	106.4	103.9	105.2
1999	Feb	104.1	103.9	102.4	107.9	103.3	103.6	105.2	101.6	99.4	106.5	102.0	110.3	104.6	106.7	104.9	104.2	103.8
	Mar	104.4	104.2	103.0	108.3	103.7	104.8	105.6	101.9	99.5	106.5	102.0	110.3	104.6	107.2	105.2	104.1	104.0
	Apr	105.3	105.1	103.6	108.4	105.2	106.0	105.9	102.2	100.3	107.1	103.4	110.2	105.0	107.5	105.4	103.4	105.2
	May	105.3	105.1	103.7	108.9	105.2	106.3	105.9	101.7	101.0	107.4	103.7	110.3	105.1	107.8	106.0	103.7	105.2
	Jun	105.3	105.1	103.4	109.1	105.2	106.5	106.5	101.7	100.9	107.4	103.7	110.3	105.1	107.8	106.3	103.7	105.3
	Jul	105.8	105.6	104.3	110.0	105.6	106.8	107.4	102.0	101.9	108.0	102.7	111.5	105.4	107.8	106.8	103.8	105.5
	Aug	106.0	105.9	104.6	111.0	105.8	106.9	108.6	102.3	102.4	108.2	105.1	111.5	105.6	108.0	106.9	103.9	105.6
	Sep	106.2	106.1	105.2	111.4	105.9	107.1	108.8	102.5	103.2	109.3	105.7	111.5	105.6	108.2	107.4	104.0	105.8
	Oct	106.1	105.9	105.2	111.6	105.6	107.2	108.1	102.1	104.2	109.6	106.6	111.5	106.0	108.3	107.2	103.9	106.0
	Nov	106.3	106.1	105.6	111.9	105.7	108.5	108.6	102.2	104.4	110.3	106.7	111.7	106.2	108.6	107.6	103.7	106.1
	Dec	106.8	106.6	106.4	112.5	106.1	108.5	109.1	102.7	106.2	110.8	108.0	111.6	107.0	109.0	108.0	103.9	106.4
2000	Jan	107.3	107.2	107.8	114.2	106.7	109.5	109.1	102.5	106.5	111.2	108.3	115.5	106.9	109.5	108.0	104.5	106.6
	Feb	107.8	107.7	109.0	115.5	107.2	110.7	109.8	102.9	107.1	111.6	108.5	115.5	107.1	110.0	108.9	104.6	106.6
	Mar	108.2	108.2	110.2	115.7	107.8	111.6	110.3	103.2	108.3	112.5	109.1	115.9	107.4	110.1	109.1	104.6	106.7
	Apr	108.1	108.2	109.2	115.7	107.9	110.8	110.8	102.9	108.4	112.7	110.1	115.9	107.2	110.6	108.7	104.3	106.1

<b>2106</b>		Hausrat und laufende Instandhaltung des Hauses 1996 = 100					Furnishings, household equipment and maintenance of the house 1996 = 100					Ameublement, équipement ménager et entretien courant de la maison -1996 = 100						
		EU-15	EUR-11	B	DK	D	EL	E	F	IRL	I	L	NL	A	P	FIN	S	UK
1996		100.0	100.0	100.0	100.0	100.0	100.0	100.0	100.0	100.0	100.0	100.0	100.0	100.0	100.0	100.0	100.0	100.0
1997		101.0	100.9	100.6	101.0	100.4	105.8	101.8	100.7	101.3	102.1	100.8	99.9	100.0	102.2	100.3	99.6	100.4
1998		102.1	102.0	101.2	102.5	101.0	111.7	103.6	101.5	104.7	103.9	102.0	101.3	100.8	104.2	100.5	100.0	100.7
1999		102.8	103.0	102.6	104.2	101.3	114.6	105.9	102.0	107.2	105.3	103.5	103.8	101.5	106.5	101.8	100.5	100.3
1999	Feb	102.5	102.7	102.2	103.7	101.3	110.4	105.1	101.6	105.9	104.9	102.7	103.1	101.2	106.1	101.3	100.3	100.0
	Mar	102.9	102.8	102.4	104.3	101.3	115.4	105.5	101.9	106.4	105.0	102.9	103.5	101.0	106.5	101.5	100.3	101.6
	Apr	102.7	102.9	102.5	104.2	101.3	115.5	105.7	102.1	106.3	105.0	103.1	103.6	101.3	106.5	101.9	100.4	100.0
	May	103.0	103.0	102.7	104.2	101.4	116.1	105.9	102.3	106.7	105.2	104.5	103.8	101.5	106.7	101.8	100.4	101.1
	Jun	103.0	103.1	102.7	104.3	101.4	116.5	106.0	102.3	106.7	105.3	104.6	104.0	101.5	106.8	101.8	100.5	100.3
	Jul	102.5	103.0	102.8	104.1	101.4	111.8	106.1	101.8	105.4	105.3	101.0	104.0	101.4	106.8	101.5	100.5	98.7
	Aug	102.7	103.1	102.8	103.9	101.4	111.8	106.2	102.2	106.4	105.4	104.8	104.1	101.6	106.7	101.7	100.4	99.5
	Sep	103.0	103.1	102.8	104.6	101.4	116.5	106.1	102.1	109.5	105.4	104.8	103.9	101.8	106.5	102.2	100.7	100.3
	Oct	102.9	103.2	102.8	104.7	101.4	116.7	106.1	102.3	109.4	105.5	105.0	104.0	101.8	106.5	102.4	100.8	99.5
	Nov	103.2	103.2	102.8	104.7	101.3	116.6	106.3	101.8	109.7	106.0	105.1	104.2	101.6	106.8	102.3	100.7	100.9
	Dec	103.5	103.2	102.8	104.8	101.3	116.4	106.6	101.9	110.0	106.0	105.5	104.2	101.7	106.9	102.2	100.9	102.9
2000	Jan	102.6	103.2	102.8	105.4	101.3	112.5	107.0	101.5	107.6	106.0	102.6	104.3	101.8	107.9	102.2	100.2	97.6
	Feb	102.8	103.4	102.9	105.6	101.4	111.7	107.4	101.4	109.9	106.7	105.7	104.3	102.2	107.9	102.2	100.8	98.2
	Mar	103.3	103.7	103.0	105.9	101.4	116.7	107.7	102.3	110.6	106.7	105.8	104.6	102.2	108.1	102.3	100.2	99.2
	Apr	103.4	103.8	103.1	105.9	101.5	117.0	107.9	102.4	110.9	106.8	105.9	104.9	102.4	108.3	102.1	100.4	99.1

**HARMONISIERTE VERBRAUCHERPREISINDIZES**  
**HARMONISED INDICES OF CONSUMER PRICES**  
**INDICES HARMONISÉS DES PRIX À LA CONSOMMATION**



<b>2107</b>		<b>Gesundheitspflege</b> 1996 = 100										<b>Health</b> 1996 = 100				<b>Santé</b> 1996 = 100		
	EU-15	EUR-11	B	DK	D	EL	E	F	IRL	I	L	NL	A	P	FIN	S	UK	
1996	100.0	100.0	100.0	100.0	100.0	100.0	100.0	100.0	100.0	100.0	100.0	100.0	100.0	100.0	100.0	100.0	100.0	
1997	104.1	104.6	100.7	100.1	101.1	97.5	100.8	102.9	102.9	108.9	101.1	102.2	98.0	104.8	101.8	101.7	102.8	
1998	107.6	108.7	101.9	101.1	104.0	83.4	103.8	104.4	108.8	115.9	101.8	102.6	98.3	109.1	103.5	103.1	106.4	
1999	110.0	111.2	102.7	103.3	105.3	85.3	107.3	106.3	114.0	119.1	102.7	103.8	100.7	112.3	105.7	105.5	108.5	
1999 Feb	109.3	110.5	102.5	102.5	105.0	85.0	106.2	105.7	111.6	118.4	102.4	103.0	99.7	111.3	105.2	104.3	107.7	
Mar	109.4	110.6	102.5	102.5	105.0	85.1	106.2	105.9	111.9	118.4	102.4	103.4	99.8	111.7	105.2	104.3	107.6	
Apr	109.5	110.7	102.6	103.1	105.0	85.1	106.9	105.9	112.2	118.4	102.6	103.5	101.0	112.2	105.7	105.2	107.8	
May	109.8	111.0	102.6	103.1	105.2	85.2	107.2	106.1	112.9	118.9	102.6	103.8	101.1	112.4	106.3	105.2	108.0	
Jun	109.8	111.1	102.6	103.2	105.2	85.2	107.4	106.1	113.0	118.9	102.8	103.8	101.0	112.5	106.4	106.2	107.8	
Jul	110.2	111.5	102.7	103.3	105.4	85.4	108.3	106.2	113.5	119.6	102.8	103.7	101.0	112.6	106.2	106.3	108.1	
Aug	110.3	111.5	102.8	103.8	105.4	85.4	107.2	106.4	115.6	119.6	102.8	104.3	101.0	112.7	105.6	106.1	108.7	
Sep	110.5	111.6	102.9	103.7	105.5	85.4	107.5	106.8	115.8	119.6	103.0	104.4	101.1	112.7	105.6	106.2	109.4	
Oct	110.4	111.5	102.9	103.7	105.5	85.4	107.4	106.6	116.2	119.6	103.0	104.4	101.1	112.7	105.4	106.2	109.6	
Nov	110.8	111.8	102.9	103.8	105.5	85.5	108.4	106.9	116.9	119.8	103.0	104.5	101.1	112.9	105.7	106.3	110.0	
Dec	110.9	112.0	103.0	103.7	105.6	85.5	108.5	107.1	117.0	120.2	103.0	104.3	101.2	113.0	105.7	106.3	109.9	
2000 Jan	111.2	112.3	104.1	104.0	105.6	85.7	109.1	107.0	117.1	120.3	113.9	106.3	101.7	113.5	107.5	108.1	110.2	
Feb	111.3	112.4	104.2	104.0	105.7	85.8	109.4	107.0	118.6	120.9	113.9	106.3	101.7	114.0	107.4	108.2	110.3	
Mar	111.5	112.6	104.3	104.0	105.8	86.0	109.8	107.0	119.0	121.2	113.8	106.3	101.8	114.6	107.5	108.6	110.6	
Apr	111.8	112.9	103.9	104.2	105.9	86.2	110.0	107.3	119.4	122.1	114.0	106.5	102.2	114.8	107.8	109.0	111.1	

<b>2108</b>		<b>Verkehr</b> 1996 = 100										<b>Transport</b> 1996 = 100				<b>Transports</b> 1996 = 100		
	EU-15	EUR-11	B	DK	D	EL	E	F	IRL	I	L	NL	A	P	FIN	S	UK	
1996	100.0	100.0	100.0	100.0	100.0	100.0	100.0	100.0	100.0	100.0	100.0	100.0	100.0	100.0	100.0	100.0	100.0	
1997	102.1	101.5	102.1	102.2	101.6	105.2	102.5	101.1	103.2	101.5	101.1	101.2	101.2	103.6	100.5	101.3	104.9	
1998	102.8	101.8	101.4	102.9	101.5	108.2	102.4	101.1	104.1	102.8	100.0	101.4	100.8	107.2	102.1	101.2	107.4	
1999	104.9	103.9	104.5	107.2	104.0	106.5	104.8	102.2	106.4	105.0	101.7	104.2	101.9	110.2	104.5	102.8	109.6	
1999 Feb	102.5	101.6	101.8	104.8	101.1	104.0	101.9	100.6	103.3	103.3	99.2	101.8	100.3	109.0	101.2	100.5	106.8	
Mar	103.0	101.8	102.4	105.7	101.3	104.5	102.6	100.7	103.4	103.4	99.8	102.3	100.3	109.4	101.3	101.3	108.4	
Apr	104.4	103.1	103.7	106.5	103.5	107.4	103.9	101.4	104.6	104.1	101.0	103.3	100.6	109.7	104.1	102.1	110.3	
May	104.4	103.1	103.8	106.8	102.8	107.3	104.0	101.6	105.8	104.8	101.4	103.5	101.0	109.8	104.4	102.6	110.2	
Jun	104.7	103.5	103.6	107.1	103.9	107.4	104.3	101.7	106.0	104.8	101.6	103.6	100.9	110.1	104.5	102.8	110.1	
Jul	105.4	104.3	104.6	107.7	104.7	108.3	105.5	102.5	106.7	105.4	101.5	104.7	101.4	110.5	105.0	103.5	110.2	
Aug	106.0	104.9	105.5	108.2	105.5	108.7	106.4	102.8	107.8	105.8	102.4	105.5	102.9	110.6	106.1	103.9	110.7	
Sep	106.1	105.2	105.7	108.2	105.7	106.1	106.5	103.0	108.8	106.1	103.0	105.5	103.2	110.7	106.1	103.9	110.5	
Oct	106.3	105.5	106.4	108.5	106.2	105.7	106.6	103.3	108.9	106.6	103.4	105.5	103.8	111.1	106.1	103.8	110.5	
Nov	106.3	105.5	106.9	108.5	105.9	106.2	106.7	103.3	108.9	106.6	103.3	106.2	103.7	111.4	106.6	103.3	110.0	
Dec	107.1	106.4	108.3	109.1	106.8	108.1	107.2	104.6	109.7	107.0	104.1	106.5	104.6	111.6	107.2	104.5	110.5	
2000 Jan	107.5	106.9	107.9	109.3	107.8	107.7	107.9	105.0	110.8	106.9	104.3	107.0	105.1	111.9	107.3	104.8	110.1	
Feb	108.0	107.4	109.2	110.4	108.1	108.6	108.8	105.4	111.4	107.5	104.3	108.6	105.9	112.3	108.1	106.0	110.9	
Mar	109.2	108.5	110.8	111.9	109.5	111.2	110.3	106.0	113.4	108.4	105.8	109.7	107.1	112.8	110.3	107.7	111.9	
Apr	109.0	108.1	110.4	111.2	108.4	112.3	110.9	105.7	115.5	108.0	108.0	108.9	107.0	115.3	109.5	105.9	112.8	

# HARMONISIERTE VERBRAUCHERPREISINDIZES

## HARMONISED INDICES OF CONSUMER PRICES

### INDICES HARMONISÉS DES PRIX À LA CONSOMMATION



<b>2109</b>		Nachrichtenübermittlung 1996 = 100							Communications 1996 = 100					Communications 1996 = 100				
	EU-15	EUR-11	B	DK	D	EL	E	F	IRL	I	L	NL	A	P	FIN	S	UK	
1996	100.0	100.0	100.0	100.0	100.0	100.0	100.0	100.0	100.0	100.0	100.0	100.0	100.0	100.0	100.0	100.0	100.0	
1997	98.7	98.6	104.7	100.0	97.0	104.8	99.9	98.0	98.4	100.6	102.9	100.3	100.4	102.5	98.3	99.8	97.2	
1998	97.9	97.7	103.8	97.0	96.4	106.3	102.5	94.0	92.5	101.3	101.5	101.3	98.8	99.0	96.4	102.8	95.8	
1999	93.9	93.4	97.9	94.2	87.4	100.2	104.7	94.1	85.8	99.5	91.2	96.2	95.8	95.4	98.2	103.2	93.0	
1999 Feb	95.0	94.1	98.1	94.6	88.2	104.0	105.7	93.9	87.7	100.2	93.9	98.5	98.1	97.1	99.3	106.1	94.4	
Mar	95.3	94.7	98.1	94.6	89.2	101.4	105.7	94.7	87.7	100.8	93.5	98.6	97.3	95.8	99.1	106.1	94.4	
Apr	94.8	94.1	98.0	94.4	87.9	101.4	105.7	94.7	87.7	100.7	93.5	98.5	96.3	95.7	98.8	104.2	94.1	
May	94.5	93.9	98.0	94.5	87.7	101.4	105.7	94.6	87.6	100.0	91.3	98.5	96.3	95.7	98.9	103.8	93.5	
Jun	94.0	93.3	98.0	94.4	86.8	101.4	105.6	94.2	86.6	99.6	88.8	97.8	96.3	95.7	96.5	102.9	93.1	
Jul	93.6	93.0	97.7	91.3	86.8	101.4	105.0	94.1	84.0	99.6	90.3	94.5	96.4	94.6	95.4	102.8	92.7	
Aug	93.6	92.9	97.7	94.4	86.7	101.4	104.2	94.1	84.0	99.1	90.4	95.1	96.2	94.6	97.1	102.6	92.8	
Sep	93.3	92.8	97.7	94.3	86.7	97.8	103.9	94.1	84.0	99.1	90.3	94.5	93.7	94.6	98.5	102.3	92.4	
Oct	93.1	92.8	97.6	94.4	86.6	97.8	103.9	94.0	84.0	99.1	90.3	94.7	93.7	94.6	98.5	101.6	90.9	
Nov	92.6	92.2	97.9	94.3	86.5	96.5	102.4	93.6	84.0	97.7	90.1	93.7	93.8	94.6	98.3	100.8	91.0	
Dec	92.5	92.1	97.9	94.3	86.5	93.7	102.3	93.6	84.0	97.3	88.7	92.0	93.8	94.6	98.1	100.6	91.5	
2000 Jan	92.3	91.9	97.4	92.6	86.5	91.7	102.0	93.5	85.1	97.2	88.4	92.1	93.7	91.2	98.4	100.4	91.5	
Feb	91.6	91.3	97.4	92.6	85.0	87.8	98.4	93.5	85.1	97.2	86.3	92.1	93.7	91.2	98.6	99.4	91.0	
Mar	91.0	90.7	97.4	92.6	84.0	87.8	98.2	93.5	85.2	96.3	86.2	92.1	92.5	91.1	98.5	96.1	90.7	
Apr	89.9	89.4	97.4	92.5	83.7	86.8	98.2	89.1	85.2	96.0	87.7	91.3	92.5	91.1	99.0	95.7	90.2	

<b>2110</b>		Freizeit und Kultur 1996 = 100							Recreation and culture 1996 = 100					Loisirs et culture 1996 = 100				
	EU-15	EUR-11	B	DK	D	EL	E	F	IRL	I	L	NL	A	P	FIN	S	UK	
1996	100.0	100.0	100.0	100.0	100.0	100.0	100.0	100.0	100.0	100.0	100.0	100.0	100.0	100.0	100.0	100.0	100.0	
1997	101.3	101.3	100.4	100.3	102.1	106.6	102.5	100.1	101.4	101.2	101.1	100.9	99.7	101.6	100.8	99.1	101.1	
1998	102.1	102.2	101.4	101.3	102.7	111.9	105.5	100.4	103.4	102.6	102.4	101.8	100.6	101.4	102.1	98.6	101.5	
1999	102.5	102.6	101.6	103.4	103.0	113.6	106.8	100.0	106.5	103.3	102.7	103.0	100.4	101.4	102.4	98.9	101.9	
1999 Feb	102.8	103.0	102.9	102.7	104.1	112.6	105.0	100.5	105.6	103.1	104.0	102.9	100.0	101.3	102.5	98.8	101.4	
Mar	102.6	102.8	101.7	102.7	103.7	114.0	105.8	100.1	105.7	103.3	103.2	102.7	100.2	101.4	102.6	98.6	101.4	
Apr	102.0	101.8	100.9	102.7	101.3	113.9	105.6	100.5	105.4	103.2	103.1	103.1	99.3	101.4	102.5	99.1	101.9	
May	102.1	101.9	101.2	103.4	101.7	114.1	105.5	100.2	105.9	103.2	102.6	103.1	100.0	101.2	101.8	99.2	102.1	
Jun	102.3	102.2	100.9	103.6	102.2	114.3	107.0	100.1	106.2	103.2	102.5	103.1	100.0	101.4	102.3	99.0	102.1	
Jul	103.3	103.6	101.2	104.2	105.1	112.8	109.4	100.1	106.5	103.3	101.2	102.9	101.4	101.8	102.3	99.3	101.8	
Aug	103.1	103.3	100.7	104.0	104.4	112.7	110.6	99.8	107.1	103.4	102.3	103.0	100.9	101.8	101.6	98.5	101.7	
Sep	102.6	102.6	101.4	103.5	103.1	114.3	109.0	99.6	107.4	103.3	102.5	102.7	100.7	101.8	102.5	98.9	101.8	
Oct	102.1	101.9	101.5	103.5	101.6	114.3	106.8	99.7	107.7	103.3	102.8	103.1	100.4	101.5	102.9	99.0	102.3	
Nov	102.5	102.4	102.1	104.2	103.0	114.2	105.3	99.3	107.8	103.4	103.0	103.2	99.9	100.9	102.2	98.6	102.3	
Dec	103.0	103.0	102.6	104.3	103.7	114.5	106.5	99.8	107.9	103.4	103.1	103.5	102.3	100.7	103.7	99.3	102.3	
2000 Jan	102.4	102.3	102.1	104.7	103.1	114.1	105.9	99.6	108.0	103.4	102.1	99.7	100.2	100.9	102.5	99.4	102.1	
Feb	103.1	103.1	102.4	104.9	104.6	113.5	106.2	100.0	108.9	103.5	103.6	99.8	101.2	100.9	103.4	100.2	102.2	
Mar	102.8	102.8	102.1	104.9	104.2	114.3	107.0	99.5	109.4	103.4	104.0	99.3	101.0	100.8	103.7	100.1	102.1	
Apr	102.9	102.8	101.7	105.2	104.0	114.2	108.1	99.5	109.7	103.5	104.0	100.4	99.9	101.2	104.7	99.9	102.3	

**HARMONISIERTE VERBRAUCHERPREISINDIZES**  
**HARMONISED INDICES OF CONSUMER PRICES**  
**INDICES HARMONISÉS DES PRIX À LA CONSOMMATION**



<b>2111</b>		Bildungswesen 1996 = 100							Education 1996 = 100							Enseignement 1996 = 100		
	EU-15	EUR-11	B	DK	D	EL	E	F	IRL	I	L	NL	A	P	FIN	S	UK	
1996	100.0	100.0	:	100.0	100.0	100.0	100.0	100.0	100.0	100.0	100.0	100.0	100.0	100.0	100.0	100.0	100.0	
1997	103.4	102.2	:	101.3	103.1	107.7	103.7	101.0	105.1	101.8	100.8	102.5	105.0	104.6	104.9	99.6	105.1	
1998	107.4	104.8	:	103.7	107.8	114.5	106.4	102.2	108.6	103.9	105.9	105.5	108.3	109.8	110.4	103.7	111.1	
1999	111.4	107.4	:	107.0	113.1	119.3	109.9	103.9	108.8	105.5	110.3	108.3	110.4	113.0	112.6	111.0	117.3	
1999 Feb	110.4	106.9	:	106.5	112.7	118.0	108.8	103.4	105.7	105.3	110.0	107.0	110.1	112.2	112.4	109.7	115.1	
Mar	110.4	106.9	:	106.5	112.7	118.0	108.9	103.4	105.7	105.3	110.0	107.0	110.1	112.3	112.4	109.7	115.1	
Apr	110.4	106.9	:	106.5	112.7	118.0	109.1	103.4	105.8	105.3	110.0	107.0	110.1	112.4	112.4	109.7	115.2	
May	110.4	106.9	:	106.5	112.7	118.0	109.1	103.4	106.0	105.2	110.0	107.0	110.1	112.1	112.4	109.7	115.3	
Jun	110.5	106.9	:	106.5	112.7	118.0	109.2	103.4	106.0	105.2	110.0	107.0	110.1	112.1	112.4	109.7	115.4	
Jul	110.5	107.0	:	106.5	112.9	118.0	109.2	103.4	106.0	105.2	110.0	108.1	110.1	112.4	112.4	109.7	115.4	
Aug	110.6	107.1	:	106.5	113.0	118.0	109.3	103.4	106.0	105.3	110.0	108.2	110.2	112.6	112.4	109.7	115.4	
Sep	113.0	107.7	:	108.0	113.7	121.2	110.2	104.9	107.0	105.3	110.0	110.0	110.5	112.6	112.9	113.8	121.4	
Oct	113.2	107.9	:	108.0	113.7	121.9	111.5	104.8	116.0	105.3	110.0	110.3	111.1	114.8	112.9	113.8	121.4	
Nov	114.0	109.0	:	108.0	114.9	122.2	112.1	104.9	117.9	107.0	111.9	110.3	111.1	114.7	112.9	113.8	121.6	
Dec	114.0	109.0	:	108.0	114.9	122.3	112.3	104.8	117.9	107.0	111.9	110.3	111.1	114.8	112.9	113.8	121.6	
2000 Jan	114.2	109.3	104.5	108.0	115.1	122.2	112.5	104.9	120.3	107.0	111.9	110.3	112.9	114.9	112.9	114.0	121.6	
Feb	114.4	109.6	104.5	108.0	115.4	122.2	113.4	104.9	120.4	107.2	111.9	110.3	113.9	115.0	113.0	117.4	121.6	
Mar	114.5	109.7	104.5	108.0	115.5	122.2	113.7	105.0	120.4	107.2	111.9	110.3	114.7	115.0	113.0	117.5	121.6	
Apr	114.5	109.7	104.5	108.0	115.5	122.2	113.7	105.0	120.5	107.2	111.9	110.4	114.7	115.1	113.9	117.5	121.6	

<b>2112</b>		Hotels, Cafés und Restaurants 1996 = 100							Hotels, cafés and restaurants 1996 = 100							Hôtels, cafés et restaurants 1996 = 100		
	EU-15	EUR-11	B	DK	D	EL	E	F	IRL	I	L	NL	A	P	FIN	S	UK	
1996	100.0	100.0	100.0	100.0	100.0	100.0	100.0	100.0	100.0	100.0	100.0	100.0	100.0	100.0	100.0	100.0	100.0	
1997	102.5	102.1	101.7	102.3	101.0	107.6	103.1	101.7	102.9	102.8	102.1	101.9	102.1	102.3	102.1	101.0	103.6	
1998	105.3	104.3	103.6	104.6	102.5	115.5	106.3	103.6	107.0	105.7	104.1	103.9	103.9	105.4	105.0	102.5	107.7	
1999	108.0	106.6	105.6	107.7	103.8	122.9	110.2	105.3	111.3	108.4	105.1	107.6	105.3	108.3	107.4	105.0	111.5	
1999 Feb	106.9	105.7	104.4	106.2	102.7	118.2	108.8	104.6	109.0	107.4	104.6	106.1	106.2	107.0	106.4	104.7	110.2	
Mar	107.0	105.7	104.4	106.4	102.5	119.3	109.2	104.7	109.2	107.6	104.6	105.9	105.9	107.3	106.4	104.4	110.3	
Apr	107.7	106.2	105.5	106.8	103.1	125.6	109.6	105.1	110.0	107.8	105.0	107.1	105.4	107.6	107.3	104.9	110.9	
May	107.8	106.4	105.6	107.5	103.7	121.8	109.9	105.0	111.5	108.1	105.0	107.5	104.6	107.9	107.5	105.5	111.3	
Jun	108.0	106.6	105.6	107.9	104.2	121.9	110.0	105.4	111.8	108.3	105.1	107.7	104.2	108.0	107.4	105.3	111.7	
Jul	108.7	107.5	106.9	108.1	106.0	123.1	110.4	106.2	112.0	108.6	105.1	109.4	105.5	108.4	107.2	103.3	111.8	
Aug	109.0	107.8	107.1	108.5	106.5	123.3	110.7	106.4	112.2	108.8	105.1	109.4	105.8	108.8	107.3	104.8	112.0	
Sep	108.5	107.0	106.1	108.7	104.0	123.7	111.2	105.7	112.4	108.9	105.2	108.0	104.3	109.1	107.8	105.8	112.2	
Oct	108.6	107.1	106.0	108.7	103.9	123.7	111.4	105.5	112.6	109.3	105.4	108.6	104.2	109.5	108.1	105.9	112.4	
Nov	108.5	106.9	105.8	108.9	102.9	123.5	111.6	105.5	112.8	109.4	105.5	107.6	104.9	109.6	108.2	105.4	112.4	
Dec	108.9	107.3	105.8	108.8	103.5	128.3	111.6	105.8	113.0	109.3	105.6	108.1	107.1	109.4	108.5	105.4	112.6	
2000 Jan	109.2	107.6	105.6	109.3	103.3	128.8	112.5	106.0	114.0	110.0	106.2	108.0	106.8	109.6	109.7	105.7	112.8	
Feb	109.6	108.2	106.1	109.4	104.1	124.7	113.1	106.6	114.4	110.6	106.5	108.8	108.0	110.0	109.9	105.9	113.1	
Mar	109.8	108.3	107.2	109.9	103.7	125.0	113.4	106.5	115.1	111.0	106.6	109.4	107.7	110.1	110.1	105.9	113.3	
Apr	110.4	108.9	108.6	110.2	104.7	128.4	114.0	106.9	116.0	111.3	106.8	110.9	106.9	110.6	111.3	106.3	114.0	



**HARMONISIERTE VERBRAUCHERPREISINDIZES**  
**HARMONISED INDICES OF CONSUMER PRICES**  
**INDICES HARMONISÉS DES PRIX À LA CONSOMMATION**



	2113																
	Verschiedene Waren und Dienstleistungen 1996 = 100				Miscellaneous goods and services 1996 = 100							Autres biens et services 1996 = 100					
	EU-15	EUR-11	B	DK	D	EL	E	F	IRL	I	L	NL	A	P	FIN	S	UK
1996	100.0	100.0	100.0	100.0	100.0	100.0	100.0	100.0	100.0	100.0	100.0	100.0	100.0	100.0	100.0	100.0	100.0
1997	101.9	101.5	100.5	102.4	101.4	108.6	102.1	100.9	102.6	102.2	101.6	101.0	100.8	103.6	100.8	101.7	102.8
1998	103.3	102.3	101.5	104.7	101.3	114.9	104.4	101.4	107.0	104.0	102.3	102.8	101.5	107.0	102.5	103.9	106.8
1999	105.2	103.9	103.1	107.6	103.0	117.3	107.1	101.5	111.2	106.4	103.4	105.7	102.0	111.1	104.9	106.5	109.9
1999 Feb	104.4	103.2	102.6	106.4	102.4	115.8	106.2	101.2	109.2	105.1	103.1	105.0	101.9	109.7	104.1	105.2	108.7
Mar	104.6	103.4	102.8	106.6	102.6	116.6	106.7	101.5	109.6	105.2	103.2	105.1	101.9	110.3	104.1	105.4	108.5
Apr	104.8	103.5	102.9	107.1	102.7	118.5	106.9	101.5	109.8	105.4	103.3	105.3	101.8	110.6	104.3	106.6	109.4
May	105.1	103.8	103.1	107.2	102.9	116.9	106.9	101.6	110.2	106.0	103.3	105.3	101.9	110.9	104.3	106.9	109.6
Jun	105.1	103.8	103.2	108.3	102.9	117.2	107.1	101.5	110.4	106.1	103.6	105.5	101.9	111.2	104.4	106.7	109.9
Jul	105.3	103.9	103.3	108.3	103.0	116.4	107.2	101.4	111.9	106.6	102.2	105.6	102.0	111.3	105.0	106.8	110.4
Aug	105.4	104.0	103.4	108.4	103.0	116.7	107.5	101.5	112.4	106.8	103.6	105.8	101.7	111.5	105.6	107.0	110.7
Sep	105.5	104.1	103.5	108.2	103.0	117.6	107.5	101.6	112.8	107.1	104.3	105.9	101.8	111.6	105.5	107.3	110.7
Oct	105.8	104.4	103.5	108.3	103.3	117.6	107.6	101.7	113.0	107.5	104.2	106.2	102.3	111.9	105.9	107.0	111.0
Nov	105.9	104.6	103.4	108.4	103.7	117.7	107.8	101.8	113.2	107.9	104.2	106.7	102.2	112.3	105.7	107.3	110.9
Dec	106.0	104.7	103.4	108.5	103.8	120.3	108.0	101.9	113.4	107.9	104.2	106.6	102.5	112.3	105.9	107.5	110.8
2000 Jan	106.5	105.3	104.4	108.8	104.5	118.5	108.6	102.2	113.7	108.2	102.0	107.9	102.7	112.9	107.7	108.2	110.8
Feb	106.7	105.5	104.6	109.1	104.6	118.0	109.1	102.3	114.0	108.9	103.5	107.8	103.0	113.9	107.9	108.3	110.5
Mar	106.9	105.7	104.8	109.4	104.7	118.8	109.5	102.7	114.6	109.1	103.5	107.8	102.3	114.5	108.1	108.3	110.7
Apr	106.9	105.7	104.8	110.5	104.9	120.4	109.8	102.7	116.3	108.3	103.5	108.0	102.7	114.7	108.6	108.6	110.6



**Agrarpreisindizes**  
Indices of agricultural prices  
**Indices des prix agricoles**

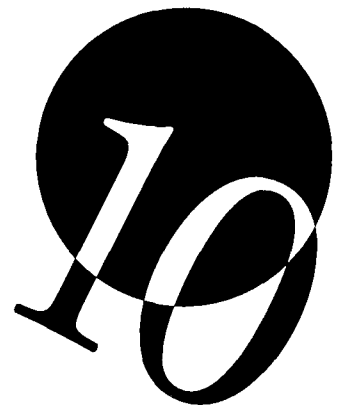



**ERZEUGERPREISE LANDWIRTSCHAFTLICHER PRODUKTE**  
**PRODUCER PRICES OF AGRICULTURAL PRODUCTS**  
**PRIX À LA PRODUCTION DE PRODUITS AGRICOLES**



<b>2201</b>		Output insgesamt Nominaler Index 1990 = 100										Output total Nominal indices 1990 = 100							Output total Indices nominaux 1990 = 100		
		EU-15	EUR-11	B	DK	D	EL	E	F	IRL	I	L	NL	A	P	FIN	S	UK			
1996		105.5	101.0	91.2	86.9	90.9	180.1	120.6	90.8	102.8	118.4	82.6	99.7	74.9	101.5	61.3	93.9	114.3			
1997		103.9	100.4	92.7	87.4	91.8	186.2	115.2	90.6	96.3	118.3	84.2	104.7	76.7	95.3	60.4	91.3	98.8			
1998		101.2	98.4	88.2	78.2	86.5	186.4	113.0	89.9	95.4	117.8	82.9	100.4	71.8	101.4	59.9	92.3	89.9			
1999		98.1	95.1	81.7	74.8	83.5	186.7	111.6	87.9	91.4	113.8	81.5	92.8	69.4	96.6	58.7	89.7	86.5			
1999	Feb	104.2	102.0	93.7	70.9	85.5	187.7	127.7	88.4	92.0	124.2	82.1	105.9	68.6	108.0	60.2	91.8	91.7			
	Mar	103.1	101.0	93.9	72.7	86.0	182.5	128.9	88.1	93.4	118.1	80.9	104.7	70.1	108.4	58.9	92.5	91.4			
	Apr	99.5	96.8	86.3	74.2	84.8	182.5	122.4	86.9	93.5	110.7	79.7	94.6	68.2	107.1	57.1	90.5	89.2			
	May	98.0	94.9	89.6	74.1	85.3	187.5	111.0	87.3	93.2	110.1	79.9	91.3	68.4	107.3	58.3	89.4	87.1			
	Jun	97.2	94.3	78.3	79.3	89.1	182.5	108.3	87.4	91.3	109.9	80.8	87.3	72.1	99.6	58.0	92.1	85.4			
	Jul	94.6	91.0	76.2	78.2	87.9	184.9	102.7	84.5	91.4	103.8	80.6	83.4	70.3	99.2	57.7	87.8	86.0			
	Aug	97.0	93.9	82.8	75.8	87.4	186.7	105.4	85.1	90.2	112.6	82.1	88.5	70.4	101.2	59.0	88.7	85.4			
	Sep	98.9	96.1	78.3	75.9	87.2	195.0	111.9	86.8	91.4	117.4	84.0	88.2	70.6	101.2	59.0	88.6	82.9			
	Oct	97.5	94.9	80.4	76.3	84.1	190.7	112.2	87.2	90.5	111.0	85.6	93.5	69.8	101.2	59.7	88.1	79.8			
	Nov	97.7	95.1	81.6	76.5	85.2	185.9	112.0	87.1	91.3	110.4	86.4	93.8	70.2	101.2	60.4	88.4	82.7			
	Dec	99.6	97.3	82.8	76.9	86.4	190.1	120.0	87.4	91.2	113.3	86.4	95.1	69.9	101.2	60.5	86.7	82.4			
2000	Jan	:	:	:	:	86.1	:	123.5	87.8	90.4	:	:	:	68.9	:	59.0	83.0	82.3			
	Feb	:	:	:	:	88.7	:	120.8	87.2	92.1	:	:	:	70.8	:	59.0	83.2	82.2			
	Mar	:	:	:	:	90.7	:	122.9	87.0	93.4	:	:	:	72.5	:	56.7	83.2	83.4			
	Apr	:	:	:	:	:	:	:	88.7	:	:	:	:	71.9	:	56.5	:	:			

<b>2202</b>		Output insgesamt Deflationierter Index 1990 = 100										Output total Deflated indices 1990 = 100							Output total Indices déflatés 1990 = 100		
		EU-15	EUR-11	B	DK	D	EL	E	F	IRL	I	L	NL	A	P	FIN	S	UK			
1996		83.2	82.0	79.2	77.3	76.8	86.5	90.5	79.8	89.3	89.2	71.0	84.8	62.7	69.7	54.4	76.2	94.4			
1997		80.2	80.2	79.2	76.0	76.1	84.7	84.8	78.6	82.4	87.4	71.4	87.0	63.4	64.3	53.0	73.7	79.1			
1998		76.6	77.5	74.6	66.7	71.1	80.9	81.7	77.5	79.9	85.3	69.6	81.8	58.7	66.6	51.8	74.6	69.6			
1999		73.1	73.9	68.3	62.6	68.1	79.3	78.9	75.3	74.6	81.0	67.8	74.1	56.5	62.2	50.2	72.2	66.1			
1999	Feb	78.7	79.8	79.0	60.5	70.7	81.8	91.4	76.1	76.6	89.3	68.7	85.9	56.1	70.5	52.0	72.6	72.9			
	Mar	77.6	78.8	79.1	61.7	70.9	77.7	91.9	75.7	77.6	84.8	67.7	84.0	57.3	70.5	50.8	72.7	72.4			
	Apr	74.6	75.3	72.5	62.8	69.7	76.9	87.0	74.4	77.2	79.3	66.3	75.7	55.8	69.2	48.8	71.0	70.2			
	May	73.4	74.0	75.1	62.5	70.1	79.1	78.9	74.7	76.5	78.7	66.3	73.1	55.8	69.2	49.6	70.0	68.4			
	Jun	72.9	73.5	65.7	66.7	73.1	77.1	76.9	74.8	74.7	78.5	67.1	70.2	59.1	64.2	49.4	72.1	67.1			
	Jul	71.0	71.0	63.8	65.9	71.8	79.8	72.6	72.5	75.1	74.0	67.8	67.5	57.6	63.9	49.3	69.1	68.0			
	Aug	72.5	73.0	69.5	63.7	71.4	80.6	74.2	72.9	73.7	80.2	67.9	71.1	57.5	65.3	50.3	69.8	67.3			
	Sep	73.6	74.5	65.5	63.6	71.5	82.6	78.6	74.2	74.3	83.4	69.3	70.6	57.8	65.4	50.1	69.2	65.1			
	Oct	72.6	73.6	67.2	63.9	69.0	80.5	78.9	74.5	73.5	78.7	70.5	74.7	56.9	65.3	50.7	68.6	62.7			
	Nov	72.7	73.6	68.1	63.9	69.8	78.3	78.6	74.3	74.0	78.1	71.0	74.8	57.0	64.9	51.2	69.1	64.9			
	Dec	73.9	75.0	68.8	64.1	70.5	79.5	84.0	74.2	73.0	80.0	70.8	76.2	56.3	64.7	51.2	67.6	64.5			
2000	Jan	:	:	:	:	70.0	:	86.1	85.0	72.6	:	:	:	55.8	:	50.0	65.1	65.1			
	Feb	:	:	:	:	71.8	:	84.0	84.3	73.4	:	:	:	56.8	:	49.6	65.0	64.7			
	Mar	:	:	:	:	73.3	:	85.1	83.7	73.9	:	:	:	58.1	:	47.4	64.5	65.6			
	Apr	:	:	:	:	:	:	:	85.3	:	:	:	:	57.7	:	47.1	:	:			

**ERZEUGERPREISE LANDWIRTSCHAFTLICHER PRODUKTE**  
**PRODUCER PRICES OF AGRICULTURAL PRODUCTS**  
**PRIX À LA PRODUCTION DE PRODUITS AGRICOLES**



	<b>2203</b>																
	Pflanzliche Erzeugnisse Deflationierter Index 1990 = 100								Crop products Deflated indices 1990 = 100					Produits végétaux Indices déflatés 1990 = 100			
	EU-15	EUR-11	B	DK	D	EL	E	F	IRL	I	L	NL	A	P	FIN	S	UK
1996	85.0	84.7	83.0	75.7	76.5	90.4	92.7	79.2	86.2	90.6	75.4	94.2	61.6	73.6	50.2	78.5	85.2
1997	80.3	80.9	79.3	73.3	72.8	88.7	82.7	76.0	77.6	89.4	77.6	97.7	62.2	64.4	49.7	72.0	68.8
1998	80.1	81.3	83.8	70.0	71.4	83.7	83.2	76.0	87.3	88.5	79.2	98.9	59.9	75.4	49.8	75.1	67.7
1999	77.4	78.5	78.6	66.1	68.8	81.1	82.7	74.9	83.4	83.9	78.4	91.5	58.2	70.0	48.6	82.0	64.0
1999 Feb	88.1	90.1	104.1	66.7	74.5	84.5	103.2	76.7	94.5	96.6	78.6	119.0	60.1	86.4	52.6	88.3	75.3
Mar	86.2	88.4	104.5	67.3	75.0	79.6	104.2	76.7	94.4	89.1	78.5	116.3	63.8	84.9	53.5	87.3	72.6
Apr	82.0	83.8	92.3	70.4	74.7	78.3	96.7	77.0	91.9	81.9	78.2	101.7	63.4	82.7	51.5	82.4	69.6
May	79.8	81.1	99.9	69.9	75.2	81.6	83.6	77.1	89.2	82.5	77.9	95.2	62.0	82.2	52.7	81.1	67.2
Jun	77.3	78.3	79.6	76.8	79.6	78.2	78.8	75.2	81.2	82.5	78.0	82.8	65.5	70.6	51.3	89.7	64.2
Jul	72.3	72.7	75.1	69.9	75.7	80.6	72.6	69.6	87.4	74.5	79.0	75.6	58.2	70.3	47.3	77.1	61.8
Aug	74.3	75.1	81.9	65.9	73.7	81.6	74.7	68.2	80.2	83.0	77.7	82.5	56.3	71.5	44.3	79.1	61.5
Sep	75.9	76.9	67.4	63.6	72.8	85.2	81.0	69.8	80.9	86.9	77.5	79.6	55.7	71.2	42.3	76.8	59.2
Oct	74.5	75.6	72.1	64.3	65.8	82.5	82.7	70.9	77.4	78.5	77.3	89.0	56.7	71.1	43.9	71.1	59.4
Nov	74.6	75.6	73.2	65.4	67.0	79.5	82.6	71.2	75.3	77.6	77.2	89.4	58.6	70.6	45.0	72.1	61.7
Dec	76.4	77.9	72.4	66.3	67.4	81.0	89.9	71.1	73.5	80.4	76.9	91.8	54.7	70.5	45.3	66.1	59.8
2000 Jan	:	:	:	:	71.1	:	93.7	82.1	72.8	:	:	:	54.9	:	45.0	67.2	61.2
Feb	:	:	:	:	71.3	:	88.9	81.2	72.6	:	:	:	54.9	:	44.7	67.8	58.8
Mar	:	:	:	:	72.7	:	89.3	80.7	70.6	:	:	:	56.9	:	44.4	66.3	59.1
Apr	:	:	:	:	:	:	:	85.2	:	:	:	:	56.0	:	44.1	:	:

	<b>2204</b>																
	Tiere und tierische Erzeugnisse Deflationierter Index 1990 = 100								Animals and animal products Deflated indices 1990 = 100					Animaux et produits animaux Indices déflatés 1990 = 100			
	EU-15	EUR-11	B	DK	D	EL	E	F	IRL	I	L	NL	A	P	FIN	S	UK
1996	81.6	79.5	77.1	78.1	76.9	76.7	86.9	80.4	89.7	87.2	70.1	77.9	63.0	65.8	56.2	75.4	100.6
1997	80.0	79.6	79.2	77.5	77.8	75.0	88.2	81.5	83.1	84.3	70.1	79.3	63.8	64.3	54.4	74.3	86.1
1998	73.3	73.9	69.5	65.0	70.9	74.1	79.2	79.2	78.9	80.5	67.5	69.4	58.4	57.6	52.7	74.5	70.9
1999	69.2	69.5	62.5	60.7	67.7	75.0	72.7	75.8	73.4	76.7	65.5	61.4	56.0	54.1	50.9	68.6	67.5
1999 Feb	69.9	70.1	64.8	57.2	68.7	75.1	72.4	75.6	74.1	78.4	66.7	61.8	54.9	54.2	51.7	66.9	71.3
Mar	69.7	69.7	64.8	58.7	68.9	73.2	72.1	74.5	75.3	78.3	65.5	60.6	55.3	55.8	49.6	67.4	72.2
Apr	67.6	67.4	61.2	58.7	67.1	73.5	71.3	71.4	75.1	75.4	64.0	56.9	53.5	55.3	47.7	66.9	70.6
May	67.4	67.3	61.0	58.4	67.5	73.0	71.3	72.1	74.7	72.9	64.0	57.1	54.0	55.9	48.3	65.9	69.2
Jun	68.9	69.0	57.8	61.2	69.8	74.4	74.0	74.3	73.7	72.5	64.9	61.0	57.2	57.6	48.6	65.7	69.1
Jul	69.7	69.4	57.4	63.8	69.8	77.7	72.7	75.8	73.4	73.2	65.5	61.6	57.4	57.4	50.2	66.2	72.2
Aug	70.9	71.0	62.5	62.5	70.3	78.1	73.5	78.1	72.8	76.0	66.0	62.8	57.9	59.0	52.9	66.5	71.2
Sep	71.6	72.2	64.4	63.6	70.8	76.5	74.9	79.2	73.4	78.2	67.7	64.0	58.4	59.5	53.5	66.4	69.1
Oct	70.8	71.8	64.4	63.7	70.6	75.9	72.8	78.5	73.0	78.9	69.1	64.4	57.0	59.4	53.6	67.7	65.0
Nov	71.0	71.7	65.1	63.1	71.2	75.4	72.2	77.8	73.8	79.0	69.8	64.2	56.6	59.0	53.9	68.1	67.0
Dec	71.6	72.3	66.8	62.8	72.1	75.9	74.3	77.7	72.9	79.5	69.6	64.9	56.8	58.9	53.7	68.2	67.7
2000 Jan	:	:	:	:	69.4	:	73.7	88.2	72.6	:	:	:	56.0	:	52.1	64.3	67.8
Feb	:	:	:	:	72.1	:	76.1	87.7	73.5	:	:	:	57.3	:	51.7	63.9	68.7
Mar	:	:	:	:	73.7	:	78.3	87.0	74.3	:	:	:	58.5	:	48.6	63.9	69.9
Apr	:	:	:	:	:	:	:	85.4	:	:	:	:	58.3	:	48.3	:	:

**EINKAUFSPREISE LANDWIRTSCHAFTLICHER BETRIEBSMITTEL**  
**PURCHASE PRICES OF THE MEANS OF AGRICULTURAL PRODUCTIONS**  
**PRIX D'ACHAT DES MOYENS DE PRODUCTION**



2301	Input insgesamt (I+II) Nominaler Index 1990 = 100																
	Input total (I+II) Nominal indices 1990 = 100																
	Input total (I + II) Indices nominaux 1990 = 100																
	EU-15	EUR-11	B	DK	D	EL	E	F	IRL	I	L	NL	A	P	FIN	S	UK
1996	116.9	114.1	104.8	102.0	108.9	195.6	119.2	108.9	109.6	130.9	110.0	108.3	110.8	114.0	88.4	121.1	122.2
1997	118.0	115.6	106.9	104.5	110.7	201.0	122.3	110.7	109.0	131.6	111.0	108.6	113.8	111.0	90.0	123.4	117.9
1998	115.6	113.6	102.7	103.4	107.1	203.6	121.8	108.3	108.1	130.2	110.3	106.7	112.4	109.4	89.1	122.0	111.1
1999	114.8	112.7	101.9	102.6	106.7	205.4	120.4	107.0	109.1	129.8	110.6	105.7	111.5	108.8	88.1	121.5	109.5
1999 Feb	113.5	111.5	100.7	101.9	101.8	200.5	120.5	106.3	108.1	129.3	108.0	105.9	110.6	111.8	87.8	120.6	109.4
Mar	113.8	111.7	101.5	102.7	102.5	204.3	120.2	106.5	108.1	129.4	108.3	105.8	110.8	111.7	88.0	120.9	109.8
Apr	114.2	111.8	102.0	103.4	103.3	209.7	119.6	106.8	108.6	129.4	109.0	105.7	111.1	110.6	88.3	121.5	110.1
May	114.0	111.7	102.4	103.2	103.1	208.6	118.5	107.1	108.8	129.5	109.3	105.3	111.0	111.4	88.3	121.3	109.7
Jun	113.8	111.6	102.4	103.2	103.6	208.1	118.8	107.1	109.1	129.5	109.3	104.8	110.7	105.0	87.4	121.3	108.8
Jul	114.0	111.9	102.6	102.8	103.9	205.6	121.1	106.7	109.6	129.7	109.5	104.3	110.8	103.8	87.7	121.7	108.8
Aug	114.5	112.5	103.4	102.3	104.4	206.2	123.2	106.9	109.7	129.8	110.1	104.4	111.2	107.1	87.8	122.1	108.9
Sep	114.2	112.2	102.3	101.5	104.3	206.7	121.2	107.2	110.0	129.8	110.3	104.6	112.1	106.6	87.8	121.7	109.1
Oct	114.3	112.4	102.4	101.9	104.2	206.9	121.2	107.4	109.8	129.8	110.7	105.3	112.1	106.6	87.7	121.7	109.2
Nov	114.8	112.7	103.1	102.2	104.6	209.8	121.2	107.8	110.0	130.5	110.3	105.5	112.8	106.6	89.0	122.1	109.4
Dec	115.6	113.5	104.0	102.5	105.9	213.2	122.5	108.2	110.7	131.1	110.4	105.7	113.0	106.6	89.5	122.8	109.6
2000 Jan	:	:	:	:	107.4	:	123.8	108.6	112.2	:	:	:	113.5	:	90.0	124.1	109.9
Feb	:	:	:	:	108.7	:	126.2	109.4	112.8	:	:	:	113.4	:	90.8	124.7	110.3
Mar	:	:	:	:	110.1	:	127.2	110.2	113.6	:	:	:	114.4	:	91.7	125.3	111.1
Apr	:	:	:	:	:	:	:	110.5	:	:	:	:	114.5	:	:	:	:

2302	Input insgesamt (I+II) Deflationierter Index 1990 = 100																
	Input total (I+II) Deflated indices 1990 = 100																
	Input total (I + II) Indices déflatés 1990 = 100																
	EU-15	EUR-11	B	DK	D	EL	E	F	IRL	I	L	NL	A	P	FIN	S	UK
1996	93.9	93.1	91.0	90.6	91.9	93.9	89.5	95.6	95.2	98.6	94.6	92.1	92.7	78.4	78.5	98.3	101.0
1997	92.9	92.7	91.4	90.8	91.7	91.4	90.0	96.1	93.3	97.1	94.1	90.3	94.1	75.0	78.9	99.6	94.4
1998	89.5	89.7	86.8	88.3	88.0	88.4	88.1	93.4	90.6	94.3	92.6	87.0	92.0	71.9	77.1	98.7	86.0
1999	87.6	88.0	85.2	85.9	87.0	87.3	85.1	91.8	89.2	92.4	92.0	84.4	90.8	70.0	75.3	97.8	83.6
1999 Feb	87.8	87.8	84.9	87.0	84.2	87.4	86.3	91.6	90.1	93.0	90.4	85.9	90.5	73.0	75.8	95.4	87.0
Mar	87.7	87.7	85.5	87.2	84.5	87.0	85.8	91.4	89.8	92.9	90.5	84.9	90.6	72.7	75.9	95.1	86.9
Apr	87.6	87.6	85.6	87.5	84.9	88.4	85.0	91.5	89.7	92.7	90.7	84.6	90.9	71.5	75.4	95.4	86.7
May	87.4	87.4	85.8	87.0	84.7	88.0	84.2	91.7	89.3	92.6	90.7	84.3	90.6	71.9	75.2	94.9	86.1
Jun	87.3	87.3	85.9	86.8	85.0	87.9	84.5	91.7	89.3	92.6	90.8	84.3	90.8	67.7	74.4	95.1	85.5
Jul	87.5	87.4	86.0	86.7	84.8	88.7	85.6	91.6	90.1	92.4	92.1	84.4	90.8	66.9	74.9	95.8	86.1
Aug	87.7	87.8	86.7	86.0	85.3	89.0	86.8	91.6	89.6	92.5	91.1	83.9	90.9	69.1	74.9	96.1	85.8
Sep	87.3	87.5	85.6	85.0	85.4	87.6	85.2	91.7	89.4	92.2	91.1	83.7	91.7	68.9	74.6	95.0	85.7
Oct	87.3	87.5	85.6	85.3	85.5	87.4	85.3	91.8	89.2	92.1	91.1	84.2	91.3	68.8	74.4	94.8	85.8
Nov	87.5	87.7	86.0	85.4	85.7	88.4	85.1	92.0	89.1	92.4	90.7	84.1	91.6	68.3	75.5	95.5	85.8
Dec	87.8	88.0	86.5	85.5	86.4	89.2	85.7	91.9	88.6	92.6	90.5	84.7	91.1	68.2	75.7	95.8	85.8
2000 Jan	:	:	:	:	87.3	:	86.3	92.3	90.1	:	:	:	91.8	:	76.2	97.3	86.8
Feb	:	:	:	:	88.0	:	87.8	92.9	89.8	:	:	:	91.0	:	76.3	97.3	86.9
Mar	:	:	:	:	89.0	:	88.1	93.0	89.9	:	:	:	91.8	:	76.6	97.2	87.3
Apr	:	:	:	:	:	:	:	93.3	:	:	:	:	92.0	:	:	:	:

**EINKAUFSPREISE LANDWIRTSCHAFTLICHER BETRIEBSMITTEL**  
**PURCHASE PRICES OF THE MEANS OF AGRICULTURAL PRODUCTIONS**  
**PRIX D'ACHAT DES MOYENS DE PRODUCTION**



	<b>2303</b>																
	Waren und Dienstleistungen des laufenden landwirtschaftlichen Verbrauchs (I) –1990 = 100 <sup>(1)</sup>							Goods and services currently consumed in agriculture (I) 1990 = 100 <sup>(1)</sup>							Biens et services de consommation courante de l'agriculture (I) –1990 = 100 <sup>(1)</sup>		
	EU-15	EUR-11	B	DK	D	EL	E	F	IRL	I	L	NL	A	P	FIN	S	UK
1996	92.2	91.0	89.4	88.6	89.8	94.6	88.7	94.4	92.7	97.0	91.1	90.9	87.5	73.4	75.9	96.6	101.0
1997	90.9	90.4	89.7	88.7	89.9	92.0	89.0	94.9	90.0	93.2	90.4	89.3	89.6	69.0	77.0	98.2	93.4
1998	86.4	86.5	84.4	85.5	85.0	87.8	86.4	91.6	86.1	89.1	87.4	84.8	86.0	65.4	73.9	96.5	83.9
1999	84.1	84.2	82.4	82.5	83.7	86.4	83.4	89.5	84.6	86.1	85.8	81.3	83.5	63.4	71.6	95.3	81.1
1999 Feb	84.2	84.0	82.0	83.6	81.0	86.0	84.3	89.2	85.2	86.6	84.9	82.7	83.0	66.7	72.0	92.8	84.5
Mar	84.2	84.0	82.7	83.9	81.5	86.2	83.8	89.2	85.2	86.6	85.1	81.8	83.2	66.7	72.2	92.6	84.4
Apr	84.2	83.9	82.9	84.3	82.0	88.1	83.4	89.2	85.2	86.4	85.2	81.5	83.5	65.3	71.9	93.0	84.3
May	84.0	83.7	83.1	83.8	81.8	87.5	82.4	89.5	84.8	86.3	85.3	81.1	83.2	65.5	71.7	92.5	83.6
Jun	83.8	83.6	83.2	83.5	82.2	87.4	82.7	89.4	84.5	86.1	85.5	80.9	83.2	60.6	70.5	92.6	82.9
Jul	84.0	83.8	83.2	83.3	82.1	87.7	84.2	89.2	85.4	86.0	86.8	80.8	83.1	59.6	71.0	93.4	83.4
Aug	84.3	84.3	84.1	82.5	82.7	88.1	85.6	89.2	84.9	86.2	86.2	80.4	83.5	62.2	71.0	93.8	83.1
Sep	84.0	84.0	82.8	81.3	82.8	86.8	84.7	89.3	84.8	85.6	86.4	80.3	84.8	61.9	70.7	92.7	83.0
Oct	83.8	83.8	82.8	81.7	82.7	86.6	83.1	89.5	84.8	85.5	86.1	81.0	84.3	61.8	70.5	92.4	83.1
Nov	84.0	84.0	83.3	81.9	83.0	87.9	83.0	89.7	84.7	86.2	85.5	81.0	85.0	61.4	71.8	93.1	83.2
Dec	84.5	84.5	83.8	82.0	84.1	89.1	83.6	89.8	84.4	86.6	85.4	81.6	84.7	61.3	72.2	93.6	83.2
2000 Jan	:	:	:	:	85.4	:	84.3	90.3	85.2	:	:	:	85.6	:	72.8	95.2	84.3
Feb	:	:	:	:	86.4	:	86.4	91.0	85.1	:	:	:	84.8	:	73.0	95.3	84.3
Mar	:	:	:	:	87.7	:	86.7	91.3	85.3	:	:	:	86.1	:	73.6	95.4	84.9
Apr	:	:	:	:	:	:	:	91.6	:	:	:	:	86.1	:	:	:	:

	<b>2304</b>																
	Waren und Dienstleistungen landwirtschaftlicher Investitionen(II) –1990 = 100 <sup>(1)</sup>							Goods and service contributing to agricultural investment (II) –1990=100 <sup>(1)</sup>							Biens et services concourant aux investissements de l'agriculture (II) 1990 = 100 <sup>(1)</sup>		
	EU-15	EUR-11	B	DK	D	EL	E	F	IRL	I	L	NL	A	P	FIN	S	UK
1996	98.9	98.9	102.1	100.0	98.5	91.7	93.7	100.7	103.9	100.3	99.3	95.6	100.5	108.4	84.1	103.8	100.6
1997	99.0	99.0	103.2	100.4	97.5	89.7	95.4	100.9	104.9	101.1	99.2	93.3	100.6	111.5	83.0	104.3	100.3
1998	98.7	98.8	104.7	100.8	97.3	90.6	97.0	101.2	106.2	99.7	99.7	93.8	101.0	111.2	83.9	105.8	99.2
1999	98.4	98.4	105.3	101.0	97.4	90.3	94.3	101.7	105.3	98.9	100.4	94.0	101.5	110.3	83.4	105.9	98.9
1999 Feb	98.6	98.3	105.7	102.1	94.2	91.8	96.7	101.5	107.1	99.5	98.0	95.5	101.5	111.2	83.9	103.9	102.4
Mar	98.2	98.1	105.6	101.7	94.2	90.0	96.1	101.3	106.2	99.4	98.0	94.5	101.5	109.3	83.8	103.3	102.1
Apr	97.8	97.7	105.2	102.1	93.9	89.4	93.6	101.2	105.6	99.2	98.1	94.2	101.6	109.2	83.1	103.3	101.7
May	97.8	97.6	105.1	101.7	93.9	89.6	93.6	101.3	105.0	98.9	97.9	94.2	101.6	110.9	82.8	103.0	101.7
Jun	97.9	97.8	105.3	101.4	93.9	89.7	93.7	101.5	106.1	99.1	98.0	94.7	102.0	110.7	82.9	103.1	101.8
Jul	98.0	97.7	105.7	101.8	93.4	92.0	93.4	102.0	106.6	98.9	99.3	95.2	102.0	111.3	83.2	103.6	102.7
Aug	97.9	97.6	106.1	101.6	93.4	92.1	93.0	102.0	106.0	98.9	97.7	94.6	101.8	111.5	83.2	103.7	102.3
Sep	97.4	97.1	105.8	101.4	93.7	90.3	87.4	101.8	105.6	98.9	97.5	94.2	102.0	111.6	82.9	102.7	101.9
Oct	98.1	97.9	105.8	101.5	94.1	90.1	96.5	101.7	104.7	98.8	98.0	94.1	101.7	111.4	82.9	102.7	102.1
Nov	98.1	97.9	105.6	101.3	94.1	90.0	96.5	101.8	104.8	98.8	97.9	93.9	101.4	110.6	83.5	103.3	102.0
Dec	97.9	97.7	105.3	101.3	93.6	89.5	96.9	101.2	103.5	98.8	97.4	94.3	100.5	110.4	83.3	103.0	101.9
2000 Jan	:	:	:	:	93.4	:	96.8	101.2	107.3	:	:	:	100.9	:	83.5	104.5	102.6
Feb	:	:	:	:	93.1	:	95.1	100.9	106.6	:	:	:	100.1	:	83.5	104.0	102.5
Mar	:	:	:	:	93.0	:	95.3	100.6	106.0	:	:	:	100.1	:	83.0	103.5	102.4
Apr	:	:	:	:	:	:	:	100.7	:	:	:	:	100.6	:	:	:	:

(<sup>1</sup>) Deflationierter Index.

(<sup>1</sup>) Deflated indices.

(<sup>1</sup>) Indices déflatés.



**Finanzstatistiken**  
*Financial statistics*  
**Statistiques financières**

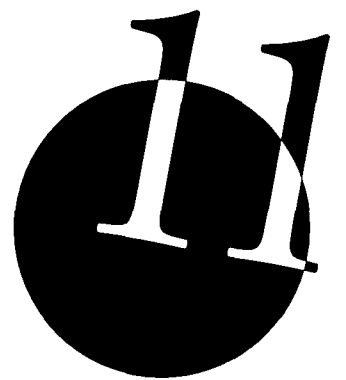



# WECHSELKURS

## EXCHANGE RATES

### TAUX DE CHANGE



	2401 Wechselkurs (Durchschnitt) 1 EUR = ... <sup>(1)</sup>																
	Exchange rate (mean) EUR 1 = ... <sup>(1)</sup>																
	Taux de change (moyenne) 1 EUR = ... <sup>(1)</sup>																
	EUR-11	B/L	DK	D	EL	E	F	IRL	I	NL	A	P	FIN	S	UK	US	JP
1996	:	39.30	7.359	1.910	305.55	160.75	6.493	0.7934	1 959.0	2.140	13.43	195.76	5.828	8.515	0.8138	1.270	138.08
1997	:	40.53	7.484	1.964	309.36	165.89	6.613	0.7475	1 929.3	2.211	13.82	198.59	5.881	8.651	0.6923	1.134	137.08
1998	:	40.62	7.499	1.969	330.73	167.18	6.601	0.7862	1 943.7	2.220	13.85	201.70	5.983	8.916	0.6764	1.121	146.42
1999	:	40.34	7.436	1.956	325.76	166.39	6.560	0.7876	1 936.3	2.204	13.76	200.48	5.946	8.808	0.6587	1.066	121.32
1999 Mar	:	40.34	7.432	1.956	322.50	166.39	6.560	0.7876	1 936.3	2.204	13.76	200.48	5.946	8.940	0.6713	1.088	130.20
Apr	:	40.34	7.433	1.956	325.53	166.39	6.560	0.7876	1 936.3	2.204	13.76	200.48	5.946	8.914	0.6650	1.070	128.16
May	:	40.34	7.433	1.956	325.21	166.39	6.560	0.7876	1 936.3	2.204	13.76	200.48	5.946	8.972	0.6583	1.063	129.71
Jun	:	40.34	7.431	1.956	324.16	166.39	6.560	0.7876	1 936.3	2.204	13.76	200.48	5.946	8.828	0.6503	1.038	125.32
Jul	:	40.34	7.439	1.956	324.95	166.39	6.560	0.7876	1 936.3	2.204	13.76	200.48	5.946	8.745	0.6578	1.035	123.71
Aug	:	40.34	7.438	1.956	326.41	166.39	6.560	0.7876	1 936.3	2.204	13.76	200.48	5.946	8.752	0.6601	1.060	120.10
Sep	:	40.34	7.434	1.956	327.00	166.39	6.560	0.7876	1 936.3	2.204	13.76	200.48	5.946	8.634	0.6468	1.050	112.39
Oct	:	40.34	7.433	1.956	329.20	166.39	6.560	0.7876	1 936.3	2.204	13.76	200.48	5.946	8.727	0.6459	1.071	113.52
Nov	:	40.34	7.437	1.956	328.72	166.39	6.560	0.7876	1 936.3	2.204	13.76	200.48	5.946	8.633	0.6370	1.034	108.25
Dec	:	40.34	7.440	1.956	329.68	166.39	6.560	0.7876	1 936.3	2.204	13.76	200.48	5.946	8.586	0.6265	1.011	103.72
2000 Jan	:	40.34	7.444	1.956	331.07	166.39	6.560	0.7876	1 936.3	2.204	13.76	200.48	5.946	8.597	0.6183	1.010	106.53
Feb	:	40.34	7.445	1.956	333.18	166.39	6.560	0.7876	1 936.3	2.204	13.76	200.48	5.946	8.511	0.6147	0.983	107.64
Mar	:	40.34	7.447	1.956	333.89	166.39	6.560	0.7876	1 936.3	2.204	13.76	200.48	5.946	8.388	0.6106	0.964	102.59
Apr	:	40.34	7.451	1.956	335.22	166.39	6.560	0.7876	1 936.3	2.204	13.76	200.48	5.946	8.267	0.5980	0.947	99.92
May	:	40.34	7.457	1.956	336.60	166.39	6.560	0.7876	1 936.3	2.204	13.76	200.48	5.946	8.241	0.6015	0.906	98.09

	2402 Wechselkurs (Durchschnitt) 1 USD = ...																
	Exchange rate (mean) USD 1 = ...																
	Taux de change (moyenne) 1 USD = ...																
	EUR-11 <sup>(2)</sup>	B/L	DK	D	EL	E	F	IRL	I	NL	A	P	FIN	S	UK	US	JP
1996	0.79	30.96	5.797	1.504	240.66	126.63	5.115	0.6249	1 542.8	1.686	10.58	154.20	4.591	6.706	0.6409	:	108.77
1997	0.88	35.79	6.607	1.734	273.12	146.46	5.838	0.6599	1 703.2	1.952	12.21	175.35	5.192	7.636	0.6106	:	120.88
1998	0.89	36.28	6.698	1.759	295.28	149.32	5.896	0.7022	1 735.9	1.982	12.37	180.14	5.343	7.954	0.6036	:	130.78
1999	0.94	37.90	6.986	1.838	306.13	156.33	6.163	0.7400	1 819.3	2.071	12.93	188.37	5.586	8.271	0.6183	:	113.77
1999 Mar	0.92	37.07	6.830	1.797	296.35	152.90	6.028	0.7237	1 779.3	2.025	12.64	184.23	5.464	8.215	0.6168	:	119.64
Apr	0.93	37.69	6.944	1.827	304.13	155.45	6.128	0.7358	1 809.0	2.059	12.86	187.30	5.555	8.328	0.6213	:	119.72
May	0.94	37.96	6.995	1.840	306.01	156.57	6.172	0.7411	1 822.0	2.074	12.95	188.65	5.595	8.443	0.6194	:	122.05
Jun	0.96	38.87	7.161	1.885	312.37	160.34	6.321	0.7589	1 865.9	2.124	13.26	193.19	5.730	8.507	0.6266	:	120.76
Jul	0.97	38.98	7.188	1.890	313.99	160.78	6.338	0.7610	1 871.0	2.129	13.30	193.72	5.745	8.449	0.6355	:	119.54
Aug	0.94	38.05	7.015	1.845	307.86	156.93	6.187	0.7428	1 826.3	2.078	12.98	189.09	5.608	8.254	0.6226	:	113.25
Sep	0.95	38.42	7.080	1.863	311.44	158.47	6.247	0.7501	1 844.1	2.099	13.11	190.94	5.663	8.223	0.6160	:	107.01
Oct	0.93	37.68	6.944	1.827	307.51	155.42	6.127	0.7357	1 808.7	2.059	12.85	187.27	5.554	8.152	0.6033	:	106.03
Nov	0.97	39.03	7.194	1.892	318.02	160.97	6.346	0.7619	1 873.2	2.132	13.31	193.96	5.752	8.351	0.6162	:	104.70
Dec	0.99	39.90	7.360	1.935	326.10	164.58	6.488	0.7790	1 915.3	2.180	13.61	198.31	5.881	8.493	0.6197	:	102.59
2000 Jan	0.99	39.94	7.371	1.937	327.93	164.75	6.495	0.7798	1 917.2	2.182	13.62	198.51	5.887	8.507	0.6096	:	105.55
Feb	1.02	41.02	7.572	1.989	338.83	169.21	6.671	0.8009	1 959.1	2.241	13.99	203.88	6.047	8.655	0.6250	:	109.45
Mar	1.04	41.83	7.723	2.028	346.25	172.54	6.802	0.8167	2 007.9	2.285	14.27	207.90	6.166	8.699	0.6332	:	106.38
Apr	1.06	42.61	7.870	2.066	354.12	175.76	6.929	0.8320	2 045.4	2.328	14.54	211.78	6.281	8.732	0.6316	:	105.53
May	1.10	44.54	8.233	2.159	371.61	183.69	7.242	0.8695	2 137.7	2.433	15.19	221.33	6.564	9.097	0.6639	:	108.28

<sup>(1)</sup> ECU vor 1999. Seit dem 1.1.99 sind die Wechselkurse der Länder der Eurozone (B/L, D, E, F, IRL, I, NL, A, P, FIN) gegenüber dem Euro unwiderruflich festgelegt.

<sup>(2)</sup> Ab Januar 1999 sind die Daten in Euro angegeben.

<sup>(1)</sup> ECU before 1999. From 1.1.99, the exchange rates for the euro-zone countries (B/L, D, E, F, IRL, I, NL, A, P, FIN) are fixed to the euro.

<sup>(2)</sup> Data are in euro from January 1999.

<sup>(1)</sup> ECU avant 1999. À partir du 1.1.1999, les taux de change pour les pays de la zone euro (B/L, D, E, F, IRL, I, NL, A, P, FIN) sont fixés par rapport à l'euro.

<sup>(2)</sup> Les données se réfèrent à l'euro à partir de janvier 1999.

**WECHSELKURS**  
**EXCHANGE RATES**  
**TAUX DE CHANGE**



	<b>2403</b>																	
	Nominaler effektiver Wechselkurs (Durchschnitt) 1995 = 100				Index of nominal effective exchange rates (mean) 1995 = 100								Taux de change effectif nominal (moyenne) 1995 = 100					
	EU-15	EUR-11	B/L	DK	D	EL	E	F	IRL	I	NL	A	P	FIN	S	UK	US	JP
1996 III	106.4	103.0	98.4	99.7	98.6	100.4	101.3	100.9	103.1	111.8	98.5	98.6	100.2	98.6	111.2	101.6	106.3	86.9
IV	108.2	101.8	97.2	99.1	97.5	100.4	100.5	100.2	105.5	113.4	97.4	97.9	100.4	98.3	111.3	108.6	107.5	84.2
1997 I	105.9	98.1	95.4	97.9	95.6	99.5	98.3	98.5	107.6	112.1	95.7	96.9	99.5	96.8	106.6	115.0	112.7	80.9
II	104.2	95.9	94.6	97.3	94.5	98.0	97.6	97.4	104.7	111.2	94.9	96.3	98.4	95.0	104.5	118.2	114.4	83.1
III	101.8	92.7	93.2	95.5	92.7	97.9	96.2	95.7	104.5	110.5	93.5	95.2	96.5	93.6	106.3	121.5	116.2	86.1
IV	107.0	95.7	94.2	96.7	94.2	99.3	97.2	97.7	102.9	111.8	94.3	96.2	96.5	94.2	107.5	122.8	117.6	80.6
1998 I	106.7	94.4	93.8	96.4	93.8	96.9	96.5	97.1	98.2	110.7	94.0	96.1	95.8	93.2	105.6	125.8	121.1	80.3
II	111.3	97.1	94.7	97.3	95.2	91.8	97.3	98.3	100.1	112.2	94.8	97.0	96.4	94.1	108.5	126.4	123.2	75.8
III	114.8	99.9	95.6	98.8	96.5	94.7	98.4	99.6	101.1	113.6	95.6	97.8	97.2	95.5	105.5	125.9	126.1	73.6
IV	116.2	102.4	96.6	100.3	97.8	95.8	99.3	100.8	101.9	114.6	96.6	98.6	98.2	97.0	101.2	121.7	120.5	84.5
1999 I	113.2	99.4	95.6	98.6	96.3	97.7	98.2	99.3	99.8	113.0	95.6	97.8	97.3	95.3	104.0	122.1	121.5	88.0
II	109.9	96.0	94.3	97.1	94.6	96.0	96.9	97.6	97.6	111.2	94.3	96.8	96.0	93.7	102.8	125.4	123.6	86.5
III	109.0	95.0	93.9	96.3	94.1	95.6	96.6	97.1	96.9	110.7	93.9	96.6	95.7	93.1	104.6	125.3	122.6	92.8
IV	108.3	93.5	93.3	95.4	93.3	94.4	96.0	96.2	95.8	109.9	93.3	96.2	95.1	92.3	104.4	128.0	121.0	100.9
2000 I	106.8	91.6	92.5	94.4	92.3	93.0	95.2	95.2	94.4	108.9	92.5	95.7	94.4	91.3	104.5	130.9	123.0	99.6

	<b>2404</b>																	
	Realer effektiver Wechselkurs (Durchschnitt) 1995 = 100				Index of real effective exchange rates (mean) 1995 = 100								Taux de change effectif réel (moyenne) 1995 = 100					
	EU-15	EUR-11	B/L	DK	D	EL	E	F	IRL	I	NL	A	P	FIN	S	UK	US	JP
1996 III	103.3	100.5	97.1	99.0	95.6	108.6	102.0	100.3	100.3	116.4	97.3	95.8	102.4	96.4	115.1	102.0	104.5	81.7
IV	103.9	98.4	95.7	98.7	93.6	110.1	101.1	99.2	101.9	118.9	96.1	94.5	103.5	95.2	114.9	109.3	105.4	79.2
1997 I	100.2	93.8	93.7	97.9	90.8	110.5	98.8	97.0	103.2	117.8	94.5	93.0	103.5	93.0	109.4	116.1	110.4	76.4
II	97.2	90.6	92.7	97.9	88.9	109.8	97.9	95.5	99.8	116.5	93.8	91.9	103.2	90.8	106.7	119.8	111.9	78.6
III	93.6	86.4	91.2	96.7	86.2	110.2	96.4	93.4	99.1	115.4	92.6	90.5	101.9	89.3	108.5	123.8	113.5	81.1
IV	97.0	88.2	92.1	98.4	86.6	111.8	97.4	94.9	97.4	116.5	93.6	91.0	102.5	90.1	110.2	125.8	114.7	75.0
1998 I	94.8	85.4	91.8	98.8	85.6	109.5	97.0	94.3	93.1	110.8	93.6	90.9	102.4	89.5	109.1	130.0	118.1	73.7
II	97.5	86.9	92.4	100.2	86.1	103.2	97.6	95.0	94.9	112.0	94.6	91.5	103.3	90.7	112.7	131.4	119.9	68.5
III	99.4	88.5	93.2	102.2	86.7	105.9	98.5	95.8	95.9	113.0	95.5	92.0	104.5	92.1	109.9	131.5	122.4	65.7
IV	99.7	90.1	93.8	104.2	87.5	106.8	99.2	96.5	96.7	113.6	96.7	92.4	105.7	93.1	105.5	127.6	116.9	74.7
1999 I	96.2	86.8	92.6	102.8	85.9	108.4	97.9	94.7	95.0	111.6	95.8	91.4	104.8	91.0	108.2	128.6	117.6	77.5
II	92.7	83.4	91.1	101.6	84.3	106.3	96.3	92.7	92.9	109.5	94.7	90.4	103.6	88.9	106.6	132.5	119.5	75.9
III	91.4	82.2	90.5	101.1	83.7	105.5	95.7	91.9	92.5	108.7	94.5	89.9	103.4	87.7	108.0	132.7	118.5	81.3
IV	90.2	80.5	89.6	100.3	82.9	104.0	94.9	90.8	91.5	107.6	94.0	89.4	102.8	86.5	107.4	135.9	116.9	88.2
2000 I	88.4	78.4	88.6	99.3	81.9	102.2	94.0	89.7	90.4	106.2	93.3	88.7	102.1	85.4	107.2	139.1	118.9	87.0

**ZINSSÄTZE UND GELDVOLUMEN**  
**INTEREST RATES AND MONEY SUPPLY**  
**TAUX D'INTÉRÊT ET MASSE MONÉTAIRE**



	<b>2501</b>																		
	Tagesgeldsatz (Durchschnitt) %										Day-to-day money rate (mean) %					Taux de l'argent au jour le jour (moyenne) %			
	EU-15	EUR-11	B/L	DK	D	EL	E	F	IRL <sup>(1)</sup>	I	NL	A	P	FIN	S	UK	US	JP	
1996	:	4.04	3.21	3.89	3.27	13.31	7.64	3.73	5.22	9.10	2.89	3.19	7.37	3.63	6.29	5.88	5.30	0.47	
1997	:	3.98	3.36	3.53	3.18	12.93	5.48	3.24	6.08	7.02	3.07	3.27	5.83	2.86	4.21	6.54	5.46	0.48	
1998	:	3.09	3.51	4.11	3.41	12.58	4.33	3.36	5.77	5.23	3.21	3.36	4.34	3.26	4.24	7.24	5.35	0.37	
1999	3.28	:	:	3.10	:	10.41	:	:	:	:	:	:	:	:	3.14	5.34	4.97	0.06	
1999 Mar	3.47	2.93	:	3.41	:	10.15	:	:	:	:	:	:	:	:	3.24	5.55	4.81	0.04	
Apr	3.25	2.71	:	3.03	:	10.15	:	:	:	:	:	:	:	:	3.00	5.36	4.74	0.03	
May	3.12	2.55	:	2.90	:	10.40	:	:	:	:	:	:	:	:	3.00	5.29	4.74	0.03	
Jun	3.07	2.56	:	2.88	:	10.38	:	:	:	:	:	:	:	:	3.00	4.94	4.76	0.03	
Jul	3.05	2.52	:	2.86	:	10.33	:	:	:	:	:	:	:	:	3.00	4.99	4.99	0.03	
Aug	2.97	2.44	:	2.83	:	10.28	:	:	:	:	:	:	:	:	3.00	4.91	5.07	0.03	
Sep	3.00	2.43	:	2.86	:	10.33	:	:	:	:	:	:	:	:	3.00	5.14	5.22	0.03	
Oct	3.09	2.50	:	2.86	:	10.62	:	:	:	:	:	:	:	:	3.00	5.32	5.20	0.02	
Nov	3.43	2.94	:	3.19	:	10.79	:	:	:	:	:	:	:	:	3.16	5.27	5.42	0.03	
Dec	3.55	3.04	:	3.12	:	9.83	:	:	:	:	:	:	:	:	3.35	5.57	5.30	0.02	
2000 Jan	3.59	3.04	:	3.15	:	9.40	:	:	:	:	:	:	:	:	3.35	5.80	5.45	0.02	
Feb	3.81	3.28	:	3.43	:	9.17	:	:	:	:	:	:	:	:	3.71	5.92	5.73	0.03	
Mar	4.00	3.51	:	3.65	:	9.09	:	:	:	:	:	:	:	:	3.85	5.95	5.85	0.02	
Apr	4.14	3.69	:	3.84	:	8.47	:	:	:	:	:	:	:	:	3.85	5.99	6.02	0.02	
May	:	3.92	:	3.99	:	8.65	:	:	:	:	:	:	:	:	3.85	:	6.27	0.02	

	<b>2502</b>																		
	Referenzzinssatz der Zentralbank (Periodenende) <sup>(2)</sup> -%										Central bank reference rate (end of period) <sup>(2)</sup> %					Taux de référence de la Banque centrale (fin de période) <sup>(2)</sup> %			
	EU-15	EUR-11	B/L	DK	D	EL	E	F	IRL	I	NL	A	P	FIN	S	UK	US	JP	
1996	:	:	3.00	3.50	3.00	:	6.25	3.15	6.25	7.05	2.50	3.00	6.70	3.00	4.10	6.00	5.25	0.50	
1997	:	:	3.30	3.75	3.30	:	4.75	3.30	6.75	6.16	3.30	3.20	5.31	3.25	4.35	7.25	5.50	0.50	
1998	:	:	3.00	3.95	3.00	12.25	3.00	3.00	4.00	2.40	3.00	3.00	3.00	3.00	3.40	6.25	4.75	0.50	
1999	:	3.00	:	3.30	:	10.75	:	:	:	:	:	:	:	:	3.25	5.50	5.50	0.50	
1999 Mar	:	3.00	:	3.40	:	12.00	:	:	:	:	:	:	:	:	2.90	5.50	4.75	0.50	
Apr	:	2.50	:	2.90	:	12.00	:	:	:	:	:	:	:	:	2.90	5.25	4.75	0.50	
May	:	2.50	:	2.90	:	12.00	:	:	:	:	:	:	:	:	2.90	5.25	4.75	0.50	
Jun	:	2.50	:	2.85	:	12.00	:	:	:	:	:	:	:	:	2.90	5.00	5.00	0.50	
Jul	:	2.50	:	2.85	:	12.00	:	:	:	:	:	:	:	:	2.90	5.00	5.00	0.50	
Aug	:	2.50	:	2.85	:	12.00	:	:	:	:	:	:	:	:	2.90	5.00	5.25	0.50	
Sep	:	2.50	:	2.85	:	12.00	:	:	:	:	:	:	:	:	2.90	5.25	5.25	0.50	
Oct	:	2.50	:	2.85	:	11.50	:	:	:	:	:	:	:	:	2.90	5.25	5.25	0.50	
Nov	:	3.00	:	3.30	:	11.50	:	:	:	:	:	:	:	:	3.25	5.50	5.50	0.50	
Dec	:	3.00	:	3.30	:	10.75	:	:	:	:	:	:	:	:	3.25	5.50	5.50	0.50	
2000 Jan	:	3.00	:	3.30	:	9.75	:	:	:	:	:	:	:	:	3.25	5.75	5.50	0.50	
Feb	:	3.25	:	3.60	:	9.75	:	:	:	:	:	:	:	:	3.75	6.00	5.75	0.50	
Mar	:	3.50	:	3.85	:	9.25	:	:	:	:	:	:	:	:	3.75	6.00	6.00	0.50	
Apr	:	3.50	:	4.10	:	8.75	:	:	:	:	:	:	:	:	3.75	6.00	6.00	0.50	
May	:	3.75	:	4.10	:	8.75	:	:	:	:	:	:	:	:	3.75	6.00	6.50	0.50	

<sup>(1)</sup> Die monatlichen Angaben für Irland betreffen das Monatsende.

<sup>(1)</sup> Monthly data for Ireland are end month.

<sup>(1)</sup> Les données mensuelles pour l'Irlande correspondent à la fin du mois.

<sup>(2)</sup> Seit 1.1.1999 werden die Zinssätze für die Eurozone von der Europäischen Zentralbank festgelegt.

<sup>(2)</sup> From 1.1.1999 the rates for the euro-zone are set by the European Central Bank.

<sup>(2)</sup> À partir du 1.1.1999, les taux pour la zone euro sont fixés par la Banque centrale européenne.

**ZINSSÄTZE UND GELDVOLUMEN**  
**INTEREST RATES AND MONEY SUPPLY**  
**TAUX D'INTÉRÊT ET MASSE MONÉTAIRE**



	2503 Dreimonatsgeld (Durchschnitt) %										Three-month money market rate (mean) %					Taux d'intérêt du marché monétaire à 3 mois (moyenne) %			
	EU-15	EUR-11	B	DK	D	EL	E	F	IRL	I	NL	A	P	FIN	S	UK	US	JP	
1996	5.1	4.8	3.2	3.9	3.3	13.8	7.5	3.9	5.4	8.7	3.0	3.3	7.4	3.6	5.9	6.0	5.5	0.6	
1997	4.7	4.2	3.4	3.7	3.3	12.8	5.4	3.5	6.1	6.8	3.3	3.5	5.7	3.2	4.5	6.8	5.7	0.6	
1998	4.5	3.9	3.5	4.1	3.5	14.0	4.3	3.6	5.5	4.9	3.4	3.6	4.3	3.6	4.3	7.3	5.5	0.8	
1999	3.5	3.0	:	3.4	:	10.1	:	:	:	:	:	:	:	:	3.3	5.5	5.4	0.2	
1999 Feb	3.6	3.1	:	3.6	:	10.4	:	:	:	:	:	:	:	:	3.3	5.5	5.0	0.4	
Mar	3.5	3.1	:	3.5	:	9.8	:	:	:	:	:	:	:	:	3.2	5.4	5.0	0.2	
Apr	3.2	2.7	:	3.1	:	9.9	:	:	:	:	:	:	:	:	3.0	5.3	5.0	0.2	
May	3.2	2.6	:	3.1	:	9.7	:	:	:	:	:	:	:	:	3.1	5.4	5.0	0.1	
Jun	3.2	2.6	:	3.1	:	9.8	:	:	:	:	:	:	:	:	3.1	5.2	5.2	0.1	
Jul	3.2	2.7	:	3.2	:	9.8	:	:	:	:	:	:	:	:	3.2	5.2	5.3	0.1	
Aug	3.2	2.7	:	3.2	:	9.9	:	:	:	:	:	:	:	:	3.3	5.3	5.5	0.1	
Sep	3.3	2.7	:	3.2	:	9.9	:	:	:	:	:	:	:	:	3.2	5.4	5.6	0.1	
Oct	3.9	3.4	:	3.7	:	10.1	:	:	:	:	:	:	:	:	3.7	6.0	6.2	0.2	
Nov	4.0	3.5	:	3.9	:	10.7	:	:	:	:	:	:	:	:	3.7	5.9	6.1	0.3	
Dec	4.0	3.4	:	3.8	:	9.6	:	:	:	:	:	:	:	:	3.6	6.1	6.2	0.4	
2000 Jan	3.9	3.3	:	3.7	:	8.9	:	:	:	:	:	:	:	:	3.7	6.1	6.0	0.2	
Feb	4.1	3.5	:	3.9	:	8.5	:	:	:	:	:	:	:	:	4.1	6.2	6.1	0.1	
Mar	4.2	3.8	:	4.2	:	8.7	:	:	:	:	:	:	:	:	4.2	6.2	6.2	0.1	
Apr	4.4	3.9	:	4.3	:	8.5	:	:	:	:	:	:	:	:	4.1	6.3	6.3	0.1	

	2504 Leihzinssätze der Handelsbanken (Durchschnitt) %										Commercial bank lending rate (mean) %					Taux d'emprunt auprès des banques commerciales (moyenne) %			
	EU-15	EUR-11	B	DK	D	EL	E	F	IRL	I	NL	A	P	FIN	S <sup>(1)</sup>	UK	US	JP	
1996	:	8.8	7.2	6.6	7.9	21.0	8.6	7.6	9.6	9.0	3.1	7.2	11.7	5.3	8.0	7.2	8.3	2.7	
1997	:	7.6	7.1	5.6	7.7	18.9	6.1	5.8	10.1	6.8	3.4	6.7	9.2	4.8	6.4	7.8	8.4	2.4	
1998	:	6.7	7.3	5.7	7.6	18.6	5.2	4.8	10.0	5.1	3.8	6.4	7.3	4.7	5.8	8.6	8.4	2.3	
1999	:	5.7	6.7	5.0	7.5	15.0	4.0	4.3	8.3	2.9	3.5	5.6	5.2	3.7	4.8	7.0	8.0	2.2	
1999 Jan	:	6.1	7.0	:	7.5	15.6	4.2	4.5	8.4	3.4	3.8	6.0	6.0	4.1	:	7.6	7.8	2.3	
Feb	:	6.0	7.0	:	7.5	14.7	4.2	4.5	8.4	3.2	3.8	5.9	5.9	3.9	:	7.4	7.8	2.3	
Mar	:	5.8	7.0	5.3	7.5	14.8	4.0	4.5	8.4	3.2	3.8	5.9	5.5	3.9	4.8	6.9	7.8	2.2	
Apr	:	5.7	6.5	:	7.5	14.9	3.7	4.2	8.3	3.1	3.3	5.5	5.4	3.6	:	6.9	7.8	2.2	
May	:	5.6	6.5	:	7.4	14.9	4.5	4.2	8.2	2.8	3.3	5.4	5.2	3.4	:	6.8	7.8	2.2	
Jun	:	5.5	6.5	5.0	7.4	15.2	3.9	4.2	8.2	2.8	3.3	5.4	4.8	3.1	4.6	6.8	7.8	2.2	
Jul	:	5.4	6.5	:	7.3	15.0	3.8	3.8	8.2	2.7	3.3	5.4	4.7	3.5	:	6.8	8.0	2.1	
Aug	:	5.4	6.5	:	7.4	15.1	3.9	3.8	8.2	2.8	3.3	5.5	4.8	3.6	:	6.8	8.1	2.1	
Sep	:	5.4	6.5	4.8	7.4	15.0	3.5	3.8	8.2	2.7	3.3	5.4	4.9	3.3	4.6	6.8	8.3	2.1	
Oct	:	5.6	6.5	:	7.4	15.0	4.0	4.6	8.2	2.8	3.3	5.6	5.1	4.0	:	6.9	8.3	2.1	
Nov	:	5.8	6.9	:	7.5	15.2	3.9	4.6	8.4	2.9	3.8	5.7	5.1	4.3	:	6.9	8.4	2.1	
Dec	:	5.8	7.0	5.0	7.7	14.6	4.5	4.6	8.5	3.0	3.8	5.8	5.1	3.7	4.9	7.1	8.5	2.1	
2000 Jan	:	5.9	6.9	:	7.7	14.1	4.4	5.1	8.5	3.1	3.8	5.9	:	4.2	:	7.2	8.5	:	
Feb	:	6.0	7.0	:	7.8	13.7	4.4	5.1	8.5	3.2	4.0	6.0	:	4.4	:	7.4	8.7	:	
Mar	:	6.1	7.3	5.4	7.9	13.4	4.6	5.1	8.7	3.3	4.3	6.1	:	4.7	:	7.7	:	:	

(<sup>1</sup>) Periodenende.

(<sup>1</sup>) End of period.

(<sup>1</sup>) Fin de période.

# ZINSSÄTZE UND GELDVOLUMEN

## INTEREST RATES AND MONEY SUPPLY

### TAUX D'INTÉRÊT ET MASSE MONÉTAIRE



	2505	Einlagenzinssätze der Handelsbanken (Durchschnitt) %										Commercial bank deposit rate (mean) %					Taux de dépôt auprès des banques commerciales (moyenne) %			
		EU-15	EUR-11	B	DK	D	EL	E	F	IRL	I	L	NL	A	P	FIN	S <sup>(1)</sup>	UK	US	JP
1996		:	4.1	2.7	2.8	2.8	13.5	5.3	3.9	:	6.5	:	3.3	3.1	6.3	4.6	3.6	4.2	5.4	0.3
1997		:	3.4	2.9	2.7	2.8	10.1	3.6	3.5	:	4.8	:	3.1	2.7	4.6	4.6	2.1	5.0	5.6	0.3
1998		:	3.2	3.0	3.1	3.0	10.7	2.7	3.6	:	3.2	:	3.5	2.7	3.4	3.9	2.1	5.9	5.5	0.3
1999		:	2.4	2.4	2.4	2.5	8.7	1.8	3.0	:	1.6	:	3.0	2.2	2.4	3.8	1.2	4.0	5.3	0.1
1999	Feb	:	2.6	2.6	:	2.7	9.3	1.9	3.1	:	1.9	:	2.9	2.5	2.5	3.8	:	4.4	4.9	0.2
	Mar	:	2.6	2.5	2.8	2.7	9.2	1.9	3.1	:	1.8	:	2.9	2.5	2.5	3.9	1.4	4.0	4.9	0.1
	Apr	:	2.4	2.1	:	2.5	8.9	1.8	2.7	:	1.7	:	2.8	2.3	2.4	3.9	:	4.0	4.9	0.1
	May	:	2.2	2.1	:	2.3	8.5	1.7	2.6	:	1.6	:	2.7	2.1	2.3	3.9	:	3.9	4.9	0.1
	Jun	:	2.2	2.2	2.3	2.3	8.5	1.7	2.6	:	1.5	:	2.7	2.1	2.2	3.9	1.0	3.9	5.1	0.1
	Jul	:	2.2	2.2	:	2.3	8.4	1.6	2.7	:	1.5	:	2.8	2.0	2.3	3.9	:	3.8	5.2	0.1
	Aug	:	2.3	2.2	:	2.3	8.4	1.6	2.7	:	1.5	:	3.0	2.0	2.2	3.9	:	3.9	5.4	0.1
	Sep	:	2.3	2.4	2.2	2.3	8.4	1.7	2.7	:	1.5	:	3.1	2.0	2.3	3.9	1.1	3.9	5.5	0.1
	Oct	:	2.5	2.8	:	2.6	8.4	1.7	3.4	:	1.4	:	3.4	2.1	2.3	3.8	:	3.9	6.1	0.1
	Nov	:	2.6	2.7	:	2.8	8.4	1.9	3.5	:	1.5	:	3.3	2.2	2.5	3.8	:	4.0	6.0	0.1
	Dec	:	2.7	2.7	2.4	2.9	8.1	1.9	3.5	:	1.5	:	3.4	2.2	2.4	3.7	1.3	4.2	6.1	0.1
2000	Jan	:	2.7	2.8	:	2.8	7.7	2.0	3.3	:	1.6	:	3.7	2.3	2.6	3.6	:	4.2	6.0	0.1
	Feb	:	2.8	2.9	:	2.9	7.0	2.1	3.5	:	1.5	:	3.7	2.3	2.5	3.6	:	4.3	6.0	0.1
	Mar	:	3.0	3.0	2.5	3.0	6.6	2.2	3.8	:	1.6	:	3.7	2.4	2.6	3.6	1.8	4.5	:	:
	Apr	:	3.0	3.2	:	3.1	6.4	2.2	3.9	:	1.6	:	3.7	2.5	2.6	3.4	:	4.5	:	:

	2506	Geldvolumen : M1 (Periodenende) T/T-12 % <sup>(3)</sup>										Money supply: M1 (end of period) T/T-12 % <sup>(3)</sup>					Disponibilités monétaires: M1 (fin de période) T/T-12 % <sup>(3)</sup>			
		EU-15	EUR-11	B	DK	D	EL	E	F	IRL	I <sup>(2)</sup>	L	NL	A	P	FIN	S <sup>(4)</sup>	UK	US	JP
1996		10.4	7.4	5.0	:	12.4	12.7	6.9	0.8	16.4	1.2	8.5	13.3	5.4	10.3	16.4	5.3	8.9	-4.2	10.0
1997		11.5	6.2	4.8	:	2.3	12.8	14.2	6.5	26.4	8.8	3.2	10.3	4.9	13.8	5.5	3.0	20.9	-0.7	8.9
1998		7.6	9.5	19.5	:	11.1	12.8	15.7	3.1	26.0	10.2	12.7	11.8	9.6	17.6	4.8	5.1	7.7	2.1	6.1
1999		13.7	10.2	:	:	:	34.4	:	:	:	:	:	:	:	:	:	12.0	10.5	2.3	11.8
1999	Mar	9.5	11.7	:	:	:	26.6	:	:	:	:	:	:	:	:	:	8.3	6.2	2.0	8.5
	Apr	10.9	11.5	:	:	:	24.9	:	:	:	:	:	:	:	:	:	7.6	7.6	2.4	9.4
	May	11.6	12.1	:	:	:	23.1	:	:	:	:	:	:	:	:	:	8.1	5.8	2.4	10.9
	Jun	10.6	11.5	:	:	:	24.6	:	:	:	:	:	:	:	:	:	7.4	7.5	2.1	12.0
	Jul	13.4	14.1	:	:	:	29.0	:	:	:	:	:	:	:	:	:	8.0	8.4	2.2	12.1
	Aug	12.8	12.8	:	:	:	32.6	:	:	:	:	:	:	:	:	:	6.9	10.6	2.2	12.4
	Sep	13.7	12.8	:	:	:	39.9	:	:	:	:	:	:	:	:	:	9.1	8.4	1.5	12.7
	Oct	14.9	13.0	:	:	:	30.2	:	:	:	:	:	:	:	:	:	8.7	9.0	1.6	13.4
	Nov	14.0	11.8	:	:	:	41.8	:	:	:	:	:	:	:	:	:	9.1	8.6	1.3	12.2
	Dec	13.7	10.0	:	:	:	34.4	:	:	:	:	:	:	:	:	:	12.0	10.5	2.3	11.8
2000	Jan	13.8	9.2	:	:	:	31.7	:	:	:	:	:	:	:	:	:	10.3	11.9	2.0	12.6
	Feb	14.2	10.5	:	:	:	24.0	:	:	:	:	:	:	:	:	:	9.1	11.7	1.1	12.2
	Mar	13.9	10.2	:	:	:	14.7	:	:	:	:	:	:	:	:	:	8.0	12.0	1.0	10.3
	Apr	15.9	11.4	:	:	:	18.6	:	:	:	:	:	:	:	:	:	8.4	13.7	1.0	11.8
	May	:	:	:	:	:	:	:	:	:	:	:	:	:	:	:	:	:	0.2	10.2

(1) Periodeende.

(2) Bei den Angaben für Italien handelt es sich um Durchschnittswerte.

(3) Euro (ab 1.1.1999)/ECU (bis zum 31.12.1998) – jährliche Daten: T/T-1%. Beim Wert für die EU-15 handelt es sich um eine Schätzung auf der Basis von konsolidierten EUR-11 Daten.

(4) S: M0.

(1) End of period.

(2) Data for Italy are monthly averages.

(3) Euro (from 1.1.1999)/Ecu (up to 31.12.1998) – Annual data: T/T-1%. EU-15 is an estimate based on EUR-11 consolidated data.

(4) S: M0.

(1) Fin de période.

(2) Les données pour l'Italie correspondent à une moyenne.

(3) Euro (à partir du 1.1.1999)/Ecu (jusqu'au 31.12.1998) – Données annuelles: T/T-1%. EU-15 est une estimation basée sur les données de EUR-11 consolidées.

(4) S: M0.

**ZINSSÄTZE UND GELDVOLUMEN**  
**INTEREST RATES AND MONEY SUPPLY**  
**TAUX D'INTÉRÊT ET MASSE MONÉTAIRE**



2507	Geldvolumen: M2 (Periodenende) T/T-12 % <sup>(1)</sup>										Money supply: M2 (end of period) T/T-12 % <sup>(1)</sup>					Disponibilités monétaires: M2 (fin de période) T/T-12 % <sup>(1)</sup>			
	EU-15	EUR-11	B	DK	D	EL	E	F	IRL	I <sup>(2)</sup>	L	NL	A	P	FIN	S	UK	US	JP
1996	8.4	4.9	:	7.2	4.6	:	7.0	3.6	:	4.0	-2.0	5.4	:	9.0	-2.1	:	9.6	4.6	3.1
1997	5.8	3.3	:	5.2	1.1	:	11.9	7.8	:	9.0	-4.5	8.1	:	6.6	2.9	:	5.1	5.7	3.5
1998	4.8	6.1	:	2.9	9.3	:	14.5	4.3	:	5.6	6.1	:	:	8.4	4.4	:	5.7	8.8	4.4
1999	7.8	5.5	:	4.1	:	:	:	:	:	:	:	:	:	:	:	:	3.2	5.8	2.6
1999 Mar	5.2	6.8	:	5.5	:	:	:	:	:	:	:	:	:	:	:	:	3.8	8.2	4.1
Apr	6.2	6.3	:	3.9	:	:	:	:	:	:	:	:	:	:	:	:	4.6	8.2	3.9
May	6.8	6.4	:	5.2	:	:	:	:	:	:	:	:	:	:	:	:	4.4	8.1	4.1
Jun	5.9	6.3	:	5.8	:	:	:	:	:	:	:	:	:	:	:	:	4.6	7.8	4.3
Jul	7.3	7.7	:	3.1	:	:	:	:	:	:	:	:	:	:	:	:	3.8	7.8	4.0
Aug	6.6	7.0	:	4.9	:	:	:	:	:	:	:	:	:	:	:	:	3.6	7.6	3.5
Sep	7.3	6.9	:	2.2	:	:	:	:	:	:	:	:	:	:	:	:	2.1	7.0	3.3
Oct	8.3	7.0	:	2.0	:	:	:	:	:	:	:	:	:	:	:	:	2.3	6.5	3.6
Nov	8.0	6.3	:	6.3	:	:	:	:	:	:	:	:	:	:	:	:	2.5	5.9	2.9
Dec	7.8	5.2	:	4.1	:	:	:	:	:	:	:	:	:	:	:	:	3.2	5.8	2.6
2000 Jan	7.3	4.1	:	0.8	:	:	:	:	:	:	:	:	:	:	:	:	3.7	5.7	2.6
Feb	7.8	5.2	:	2.1	:	:	:	:	:	:	:	:	:	:	:	:	4.2	5.4	2.1
Mar	7.9	5.1	:	3.9	:	:	:	:	:	:	:	:	:	:	:	:	5.2	5.9	1.9
Apr	8.9	5.5	:	-0.9	:	:	:	:	:	:	:	:	:	:	:	:	6.2	6.2	2.9
May	:	:	:	:	:	:	:	:	:	:	:	:	:	:	:	:	:	5.4	2.2

2508	Geldvolumen: M3 <sup>(3)</sup> (Periodenende) T/T-12 % <sup>(1)</sup>										Money supply: M3 <sup>(3)</sup> (end of period) T/T-12 % <sup>(1)</sup>					Disponibilités monétaires: M3 <sup>(3)</sup> (fin de période) T/T-12 % <sup>(1)</sup>			
	EU-15	EUR-11	B	DK	D	EL	E	F	IRL	I	L	NL	A	P	FIN	S	UK	US	JP
1996	7.8	3.9	6.8	:	8.7	13.8	7.4	-3.3	15.9	:	1.3	6.0	1.8	8.8	-1.3	11.4	11.5	7.8	:
1997	7.4	4.2	6.1	:	3.6	20.3	4.3	2.0	22.1	:	6.1	5.6	1.2	6.2	8.8	1.3	10.0	9.1	:
1998	3.9	4.6	9.8	:	7.3	15.5	1.1	2.7	17.3	:	10.9	11.7	6.4	7.8	2.4	2.1	7.9	11.1	:
1999	9.3	7.2	:	:	:	12.7	:	:	:	:	:	:	:	:	:	9.9	2.3	8.0	:
1999 Mar	4.6	5.4	:	:	:	15.6	:	:	:	:	:	:	:	:	:	6.3	4.9	9.6	:
Apr	5.7	5.3	:	:	:	15.5	:	:	:	:	:	:	:	:	:	6.7	4.9	9.5	:
May	6.2	5.4	:	:	:	16.0	:	:	:	:	:	:	:	:	:	6.6	3.7	9.2	:
Jun	5.4	5.5	:	:	:	14.8	:	:	:	:	:	:	:	:	:	6.0	3.3	8.8	:
Jul	5.8	5.9	:	:	:	16.0	:	:	:	:	:	:	:	:	:	4.5	1.7	8.8	:
Aug	5.7	5.7	:	:	:	13.7	:	:	:	:	:	:	:	:	:	6.5	2.2	8.0	:
Sep	7.1	5.9	:	:	:	15.4	:	:	:	:	:	:	:	:	:	7.3	1.2	7.3	:
Oct	7.8	5.7	:	:	:	13.6	:	:	:	:	:	:	:	:	:	10.0	1.2	7.1	:
Nov	8.5	6.1	:	:	:	16.3	:	:	:	:	:	:	:	:	:	7.4	2.6	7.4	:
Dec	9.3	6.1	:	:	:	12.7	:	:	:	:	:	:	:	:	:	9.9	2.3	8.0	:
2000 Jan	8.6	5.2	:	:	:	12.7	:	:	:	:	:	:	:	:	:	8.6	2.5	8.1	:
Feb	9.0	6.0	:	:	:	12.0	:	:	:	:	:	:	:	:	:	9.1	3.7	7.6	:
Mar	9.9	6.4	:	:	:	11.0	:	:	:	:	:	:	:	:	:	8.4	6.3	8.5	:
Apr	10.9	6.5	:	:	:	14.8	:	:	:	:	:	:	:	:	:	9.9	6.9	8.6	:
May	:	:	:	:	:	:	:	:	:	:	:	:	:	:	:	:	:	8.2	:

<sup>(1)</sup> Euro (ab 1.1.1999)/ECU (bis zum 31.12.1998) – jährliche Daten: T/T-1 %. Beim Wert für die EU-15 handelt es sich um eine Schätzung auf der Basis von konsolidierten EUR-11 Daten.

<sup>(2)</sup> Bei den Angaben für Italien handelt es sich um Durchschnittswerte.

<sup>(3)</sup> E: ALP; P: L-.

<sup>(1)</sup> Euro (from 1.1.1999)/Ecu (up to 31.12.1998) – Annual data: T/T-1 %. EU-15 is an estimate based on EUR-11 consolidated data.

<sup>(2)</sup> Data for Italy are monthly averages.

<sup>(3)</sup> E: ALP; P: L-.

<sup>(1)</sup> Euro (à partir du 1.1.1999)/Ecu (jusqu'au 31.12.1998) – Données annuelles: T/T-1 %. EU-15 est une estimation basée sur les données de EUR-11 consolidées.

<sup>(2)</sup> Les données pour l'Italie correspondent à une moyenne.

<sup>(3)</sup> E: ALP; P: L-.



# AKTIENKURSE UND RENDITE SHARE PRICES AND YIELDS COURS DES ACTIONS ET RENDEMENTS



	Börsenkapitalisierung <sup>(1)</sup> Mrd. EUR										Market capitalisation <sup>(1)</sup> Billion EUR					Capitalisation boursière <sup>(1)</sup> Mrd EUR				
	2601	EU-15	EUR-11	B	DK	D	EL	E	F	IRL	I	L	NL	A	P	FIN	S	UK	US	JP
1999 Feb	6 347.3	3 753.5	195.0	122.1	1 015.4	89.3	341.0	871.5	60.7	495.1	30.9	514.1	31.2	53.6	145.1	257.3	2 125.1	11 652.2	3 786.7	
Mar	6 532.6	3 828.1	182.7	121.8	1 008.2	87.4	353.7	903.1	60.4	519.0	31.9	525.7	31.3	51.0	161.2	263.6	2 231.7	12 491.0	4 360.8	
Apr	6 756.8	4 001.1	178.8	127.4	1 095.2	100.8	345.2	949.1	62.6	520.7	34.5	566.1	33.3	49.4	166.2	255.1	2 272.4	13 217.2	4 744.0	
May	6 674.3	3 888.9	173.2	82.0	1 049.1	110.3	345.6	944.4	58.2	502.0	30.8	543.7	30.9	50.3	160.8	241.1	2 352.0	13 459.9	4 574.9	
Jun	6 990.4	4 084.8	177.0	85.7	1 127.0	117.7	348.9	1 004.0	55.8	512.7	31.1	561.7	32.6	49.0	184.9	262.2	2 440.1	14 472.8	5 115.0	
Jul	7 035.1	3 991.4	170.1	91.9	1 090.5	138.6	337.7	988.0	67.4	483.4	28.6	559.8	31.5	49.6	184.8	316.5	2 496.7	13 867.0	5 625.8	
Aug	7 050.7	4 156.3	174.9	85.7	1 119.7	169.3	352.0	1 047.6	68.1	521.5	27.5	578.7	31.8	51.3	183.2	257.0	2 382.4	13 488.1	5 685.0	
Sep	6 993.0	4 017.5	167.6	91.2	1 011.5	194.5	343.7	1 051.4	64.5	523.9	26.4	555.6	31.3	50.6	190.8	259.6	2 430.2	13 270.5	6 172.0	
Oct	7 547.1	4 342.7	167.3	85.9	1 162.9	202.3	349.4	1 170.0	61.8	515.5	27.5	580.4	30.9	54.6	222.5	278.9	2 637.2	13 861.1	6 274.8	
Nov	8 079.3	4 787.1	176.1	91.2	1 227.9	209.6	388.9	1 302.4	66.7	609.3	30.8	616.8	31.3	60.8	276.0	307.7	2 683.8	14 509.5	6 852.7	
Dec	9 095.4	5 512.5	183.7	96.4	1 428.9	194.7	430.7	1 499.5	68.6	726.6	34.0	692.5	32.9	67.3	348.6	369.2	2 922.6	16 464.1	7 294.9	
2000 Jan	8 733.6	5 360.2	162.3	101.1	1 442.7	187.7	416.2	1 424.6	67.1	719.9	32.9	632.2	31.8	70.8	359.6	372.9	2 711.7	15 661.4	7 057.8	
Feb	9 813.2	6 015.5	162.4	108.9	1 613.5	187.7	473.7	1 584.2	69.1	871.1	37.8	697.0	31.5	82.9	392.3	525.9	2 975.1	16 316.5	7 145.8	
Mar	9 641.9	5 931.5	166.6	120.9	1 532.3	170.5	461.6	1 599.6	77.9	824.8	37.1	712.1	32.2	75.6	411.7	459.4	2 959.7	18 143.3	7 761.7	
Apr	9 790.7	6 058.2	168.0	118.6	1 655.8	146.3	481.6	1 602.1	74.3	806.4	35.6	707.8	31.6	71.1	423.9	463.1	3 004.4	17 090.6	7 281.1	

	Aktienkursindex (Durchschnitt) 1995 = 100										Index of share prices (mean) 1995 = 100					Indice du cours des actions (moyenne) 1995 = 100				
	2602	EU-15 <sup>(2)</sup>	EUR-11 <sup>(2)</sup>	B	DK	D	EL	E	F	IRL	I	L	NL	A	P	FIN	S	UK	US	JP
1995	100.0	100.0	100.0	100.0	100.0	100.1	100.0	100.0	100.0	100.0	100.0	100.0	100.0	100.0	100.0	100.0	100.0	100.0	100.0	100.0
1996	117.8	116.2	122.2	119.8	120.1	106.2	126.4	111.2	124.5	100.3	117.5	126.6	108.4	115.6	105.9	121.6	114.2	127.7	121.7	
1997	161.7	159.1	161.2	175.1	174.0	167.4	194.5	147.6	168.4	137.4	152.9	189.9	130.8	188.4	167.2	177.9	140.1	165.7	106.2	
1998	208.0	214.4	218.4	224.1	234.8	253.7	284.4	197.5	237.5	220.0	192.6	249.0	134.9	305.3	236.0	202.9	168.0	192.0	88.6	
1999 Mar	225.1	234.1	230.9	199.5	228.1	381.2	304.7	221.4	265.1	247.9	23.2	266.8	119.4	281.5	328.7	206.3	184.1	217.0	89.0	
Apr	234.7	243.0	230.7	207.1	242.4	360.6	306.3	231.4	264.5	251.4	25.6	277.0	124.5	277.6	356.5	220.2	192.8	232.3	96.2	
May	234.1	242.9	222.9	206.8	244.0	406.2	310.9	233.1	253.0	246.9	25.9	281.6	125.7	273.2	354.0	223.9	188.7	243.7	95.2	
Jun	238.5	246.5	222.3	207.4	247.0	397.9	314.9	237.2	244.9	246.8	25.9	285.0	121.8	272.9	381.2	231.8	191.7	238.2	98.9	
Jul	240.4	251.5	217.2	215.7	255.4	427.2	308.9	243.7	248.7	247.2	26.5	287.7	124.9	268.7	415.4	233.8	191.7	245.9	103.8	
Aug	233.4	242.8	214.4	212.2	243.4	446.8	294.7	237.3	240.1	233.9	26.1	280.3	120.6	262.2	388.2	229.8	185.3	243.3	102.0	
Sep	238.1	250.1	223.4	220.9	248.3	511.9	300.4	247.9	238.6	241.8	26.2	287.7	117.8	262.6	401.5	238.9	182.5	238.4	101.2	
Oct	235.4	246.5	210.7	222.3	248.8	484.4	292.9	248.9	232.7	234.4	25.6	276.3	113.4	271.9	423.5	242.1	181.2	231.3	102.0	
Nov	255.1	268.1	228.8	240.1	269.3	466.6	323.9	275.2	236.5	241.2	28.0	298.6	116.9	281.8	522.7	273.3	193.6	241.6	106.4	
Dec	275.7	295.4	225.4	254.6	297.2	456.7	353.4	299.4	243.3	271.0	31.8	318.6	117.4	310.6	679.2	313.5	200.5	250.2	106.3	
2000 Jan	280.3	309.0	212.8	259.0	323.4	453.5	340.4	302.8	245.7	281.7	34.4	323.0	119.3	324.8	748.7	334.3	193.1	252.1	109.3	
Feb	290.0	330.8	196.9	273.1	351.9	454.4	371.0	327.4	248.3	318.9	38.4	328.8	110.8	367.9	827.0	375.3	184.4	234.6	113.6	
Mar	305.0	346.4	194.3	297.0	365.3	453.0	380.7	341.1	267.6	335.9	40.5	337.6	106.0	375.8	890.9	400.8	195.2	233.3	114.5	
Apr	294.7	328.7	202.7	283.1	343.9	429.3	353.4	333.1	270.9	308.9	39.0	329.8	113.6	337.4	823.6	368.2	188.4	243.5	112.6	
May	294.2	328.8	201.1	291.0	335.8	424.1	336.3	339.2	261.1	315.1	37.3	331.7	114.9	324.4	851.9	371.2	183.9	235.5	98.3	

(1) Vor 1.1.1999 in ECU.

(1) Ecu before 1.1.1999.

(1) Ecu avant 1.1.1999.

(2) Ohne Luxemburg, aber mit Norwegen und Schweiz.

(2) Excluding Luxembourg, including Norway and Switzerland.

(2) Luxembourg exclus, Norvège et Suisse incluses.

**AKTIENKURSE UND RENDITE**  
**SHARE PRICES AND YIELDS**  
**COURS DES ACTIONS ET RENDEMENTS**



**2603**

Anleihen des öffentlichen Sektors,  
Rendite  
%

Yield on fixed interest government bonds  
%

Obligations du secteur public,  
rendement  
%

	EU-15	EUR-11	B	DK	D	EL	E	F	IRL	I	L	NL	A	P	FIN	S	UK	US	JP
1996	7.5	7.2	6.5	7.2	6.2	14.4	8.7	6.3	7.3	9.4	6.3	6.2	6.3	8.6	7.1	8.0	7.9	6.5	3.0
1997	6.3	6.0	5.8	6.3	5.6	9.9	6.4	5.6	6.3	6.9	5.6	5.6	5.7	6.4	6.0	6.6	7.1	6.5	2.2
1998	4.9	4.7	4.8	4.9	4.6	8.5	4.8	4.6	4.8	4.9	4.7	4.6	4.7	4.9	4.8	5.0	5.6	5.3	1.3
1999	4.7	4.7	4.8	4.9	4.5	6.3	4.7	4.6	4.7	4.7	4.7	4.6	4.7	4.8	4.7	5.0	5.0	5.6	1.8
1999 Mar	4.3	4.2	4.3	4.4	4.0	6.0	4.3	4.1	4.2	4.3	4.2	4.1	4.2	4.2	4.3	4.4	4.6	5.2	1.7
Apr	4.1	4.0	4.1	4.2	3.9	5.9	4.1	4.0	4.0	4.1	4.0	4.0	4.0	4.1	4.1	4.2	4.5	5.2	1.6
May	4.3	4.2	4.3	4.5	4.0	5.8	4.3	4.2	4.2	4.3	4.2	4.2	4.2	4.3	4.2	4.5	4.8	5.5	1.4
Jun	4.6	4.5	4.6	4.8	4.4	6.0	4.6	4.5	4.6	4.6	4.4	4.5	4.5	4.6	4.6	4.9	5.1	5.9	1.6
Jul	4.9	4.9	4.9	5.1	4.7	6.4	4.9	4.8	4.9	4.9	4.9	4.8	4.9	5.0	4.9	5.3	5.3	5.8	1.7
Aug	5.1	5.1	5.2	5.4	4.9	6.7	5.2	5.0	5.2	5.1	5.2	5.0	5.1	5.3	5.2	5.5	5.3	5.9	1.9
Sep	5.3	5.2	5.3	5.6	5.0	6.6	5.3	5.2	5.3	5.3	5.3	5.2	5.3	5.4	5.3	5.7	5.6	5.9	1.8
Oct	5.5	5.5	5.6	5.8	5.3	7.0	5.6	5.4	5.6	5.5	5.5	5.5	5.5	5.6	5.6	5.9	5.8	6.1	1.8
Nov	5.2	5.2	5.3	5.5	5.0	6.6	5.3	5.2	5.3	5.3	5.3	5.2	5.3	5.4	5.3	5.6	5.2	6.0	1.8
Dec	5.3	5.3	5.4	5.5	5.2	6.4	5.4	5.3	5.4	5.4	5.3	5.3	5.4	5.5	5.4	5.6	5.4	6.3	1.7
2000 Jan	5.7	5.7	5.8	5.9	5.5	6.6	5.8	5.7	5.8	5.8	5.7	5.7	5.8	5.8	5.8	6.0	5.8	6.7	1.7
Feb	5.7	5.7	5.8	5.9	5.5	6.5	5.7	5.6	5.8	5.7	5.7	5.7	5.8	5.8	5.7	5.9	5.6	6.5	1.8
Mar	5.5	5.5	5.6	5.7	5.3	6.2	5.6	5.4	5.6	5.6	5.6	5.5	5.6	5.6	5.5	5.5	5.3	6.3	1.8
Apr	5.4	5.4	5.5	5.6	5.2	6.1	5.5	5.3	5.5	5.5	5.4	5.4	5.5	5.6	5.5	5.4	5.3	6.0	1.8
May	:	5.5	:	:	:	:	:	:	:	:	:	:	:	:	:	:	:	6.4	1.7

**Zahlungsbilanz**  
Balance of payments  
**Balance des paiements**

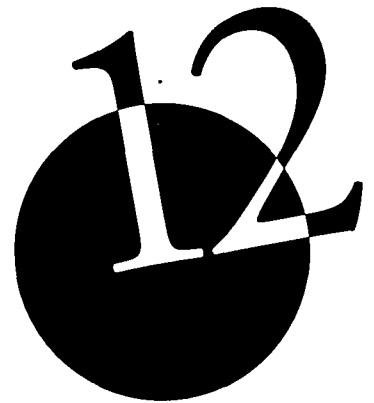



**ZAHLUNGSBILANZ**  
**BALANCE OF PAYMENTS**  
**BALANCE DES PAIEMENTS**



2701	Leistungsbilanz						Current account			Compte des transactions courantes		
	EXTRA – EU-15						EXTRA – EUR-11					
	Einnahmen		Ausgaben		Saldo	Einnahmen		Ausgaben		Saldo		
	Credit	Debit	Debit	Debit	Net	Credit	Debit	Debit	Debit	Net		
	Crédit	Débit	Débit	Débit	Solde	Crédit	Débit	Débit	Débit	Solde		
1998 III	298 319	281 397	281 397	281 397	16 921	310 800	298 000	298 000	298 000	12 700		
IV	293 625	284 626	284 626	284 626	9 002	316 600	304 700	304 700	304 700	11 800		
1999 I	278 953	281 800	281 800	281 800	-2 848	300 900	294 400	294 400	294 400	6 300		
II	306 381	300 177	300 177	300 177	6 205	325 200	316 600	316 600	316 600	8 700		
III	315 464	311 808	311 808	311 808	3 655	323 200	318 600	318 600	318 600	4 500		
IV	344 272	341 938	341 938	341 938	2 333	354 600	351 300	351 300	351 300	3 300		

2702	Waren						Goods			Biens		
	EXTRA – EU-15						EXTRA – EUR-11					
	Einnahmen		Ausgaben		Saldo	Einnahmen		Ausgaben		Saldo		
	Credit	Debit	Debit	Debit	Net	Credit	Debit	Debit	Debit	Net		
	Crédit	Débit	Débit	Débit	Solde	Crédit	Débit	Débit	Débit	Solde		
1998 III	175 565	158 987	158 987	158 987	16 579	189 300	157 400	157 400	157 400	32 000		
IV	178 585	162 256	162 256	162 256	16 330	195 800	164 700	164 700	164 700	31 100		
1999 I	162 975	157 382	157 382	157 382	5 593	179 700	158 200	158 200	158 200	21 500		
II	176 818	166 198	166 198	166 198	10 620	193 100	168 300	168 300	168 300	24 900		
III	185 219	174 954	174 954	174 954	10 267	199 800	173 200	173 200	173 200	26 700		
IV	207 242	197 656	197 656	197 656	9 586	223 400	196 800	196 800	196 800	26 600		

2703	Dienstleistungen						Services			Services		
	EXTRA – EU-15						EXTRA – EUR-11					
	Einnahmen		Ausgaben		Saldo	Einnahmen		Ausgaben		Saldo		
	Credit	Debit	Debit	Debit	Net	Credit	Debit	Debit	Debit	Net		
	Crédit	Débit	Débit	Débit	Solde	Crédit	Débit	Débit	Débit	Solde		
1998 III	63 158	59 723	59 723	59 723	3 435	61 700	62 000	62 000	62 000	-400		
IV	56 856	56 293	56 293	56 293	564	58 100	59 300	59 300	59 300	-1 200		
1999 I	51 631	52 593	52 593	52 593	-963	50 800	54 000	54 000	54 000	-3 300		
II	60 623	56 982	56 982	56 982	3 641	59 300	59 100	59 100	59 100	200		
III	67 044	63 023	63 023	63 023	4 021	62 400	63 600	63 600	63 600	-1 200		
IV	65 147	63 638	63 638	63 638	1 509	63 600	66 800	66 800	66 800	-3 300		

Die Europäische Zentralbank (EZB) und Eurostat haben sich auf einen neuen Ansatz zur Erstellung der Zahlungsbilanzstatistiken der Eurozone und der Europäischen Union geeinigt.

Seit Mai 1999 und in Übereinstimmung mit diesem neuen Ansatz deckt Eurostat (EZB) die vierteljährlichen EU-15 (Eurozone) Zahlungsbilanzen durch Zusammenfügung der erfaßten Transaktionen gegenüber den Nicht-EU (Eurozone) -Staaten ab.

The European Central Bank (ECB) and Eurostat have agreed on a common new approach for compiling the balance of payments statistics of the euro-zone and of the European Union.

From May 1999 onwards, and in line with this new approach, Eurostat (ECB) covers the quarterly EU-15 (euro-zone) balance of payments by aggregating the recorded transactions vis-à-vis countries outside the European Union (euro-zone).

NB: La Banque centrale européenne (BCE) et Eurostat ont décidé d'une nouvelle approche commune de calcul des statistiques de la balance des paiements pour la zone euro ainsi que pour l'Union européenne.

À partir de mai 1999, et conformément à cette nouvelle approche de calcul, Eurostat (BCE) va couvrir la balance des paiements trimestrielle de l'Union européenne (zone euro) en agrégeant les transactions enregistrées vis-à-vis des pays extérieurs à l'Union européenne (zone Euro).

**ZAHLUNGSBILANZ**  
**BALANCE OF PAYMENTS**  
**BALANCE DES PAIEMENTS**



2704	Einkommen			Income			Revenus		
	EXTRA – EU-15			EXTRA – EUR-11					
	Einnahmen	Ausgaben	Saldo	Einnahmen	Ausgaben	Saldo			
	Credit	Debit	Net	Credit	Debit	Net			
	Crédit	Débit	Solde	Crédit	Débit	Solde			
1998 IV	51 441	54 455	-3 012	50 300	54 900	-4 600			
1999 I	53 735	56 697	-2 959	46 700	53 000	-6 400			
II	60 094	62 497	-2 403	58 000	65 100	-7 100			
III	54 353	58 488	-4 135	48 000	54 400	-6 400			
IV	62 600	64 387	-1 788	52 500	59 000	-6 500			

2705	Laufende Übertragungen			Current transfers			Transferts courants		
	EXTRA – EU-15			EXTRA – EUR-11					
	Einnahmen	Ausgaben	Saldo	Einnahmen	Ausgaben	Saldo			
	Credit	Debit	Net	Credit	Debit	Net			
	Crédit	Débit	Solde	Crédit	Débit	Solde			
1998 IV	6 742	11 621	-4 879	12 400	25 900	-13 400			
1999 I	10 610	15 130	-4 520	23 800	29 300	-5 600			
II	8 845	14 501	-5 656	14 900	24 200	-9 300			
III	8 849	15 345	-6 496	12 900	27 500	-14 500			
IV	9 286	16 258	-6 974	15 200	28 700	-13 400			

Die Europäische Zentralbank (EZB) und Eurostat haben sich auf einen neuen Ansatz zur Erstellung der Zahlungsbilanzstatistiken der Eurozone und der Europäischen Union geeinigt.

Seit Mai 1999 und in Übereinstimmung mit diesem neuen Ansatz deckt Eurostat (EZB) die vierteljährlichen EU-15 (Eurozone) Zahlungsbilanzen durch Zusammenfügung der erfaßten Transaktionen gegenüber den Nicht-EU (Eurozone) -Staaten ab.

The European Central Bank (ECB) and Eurostat have agreed on a common new approach for compiling the balance of payments statistics of the euro-zone and of the European Union.

From May 1999 onwards, and in line with this new approach, Eurostat (ECB) covers the quarterly EU-15 (euro-zone) balance of payments by aggregating the recorded transactions vis-à-vis countries outside the European Union (euro-zone).

NB: La Banque centrale européenne (BCE) et Eurostat ont décidé d'une nouvelle approche commune de calcul des statistiques de la balance des paiements pour la zone euro ainsi que pour l'Union européenne.

À partir de mai 1999, et conformément à cette nouvelle approche de calcul, Eurostat (BCE) va couvrir la balance des paiements trimestrielle de l'Union européenne (zone euro) en agréant les transactions enregistrées vis-à-vis des pays extérieurs à l'Union européenne (zone Euro).

**ZAHLUNGSBILANZ**  
**BALANCE OF PAYMENTS**  
**BALANCE DES PAIEMENTS**



	2706 Waren Einnahmen Mio. ECU																	Goods credit Mio ECU																	Biens crédit Mio ECU																			
	EU-15	EUR-11	B/L	DK	D	EL	E	F	IRL	I	NL	A	P	FIN	S	UK	US	JP	EU-15	EUR-11	B/L	DK	D	EL	E	F	IRL	I	NL	A	P	FIN	S	UK	US	JP	EU-15	EUR-11	B/L	DK	D	EL	E	F	IRL	I	NL	A	P	FIN	S	UK	US	JP
1997 III	447 997	356 441	32 456	10 492	113 278	1 333	21 959	60 448	12 374	52 710	36 012	12 813	5 254	9 137	17 587	62 144	152 826	95 234	447 997	356 441	32 456	10 492	113 278	1 333	21 959	60 448	12 374	52 710	36 012	12 813	5 254	9 137	17 587	62 144	152 826	95 234	447 997	356 441	32 456	10 492	113 278	1 333	21 959	60 448	12 374	52 710	36 012	12 813	5 254	9 137	17 587	62 144	152 826	95 234
IV	488 739	389 355	35 156	11 263	120 833	1 918	26 151	68 777	13 312	56 249	39 149	14 010	5 824	9 894	20 108	66 095	158 873	93 713	488 739	389 355	35 156	11 263	120 833	1 918	26 151	68 777	13 312	56 249	39 149	14 010	5 824	9 894	20 108	66 095	158 873	93 713	488 739	389 355	35 156	11 263	120 833	1 918	26 151	68 777	13 312	56 249	39 149	14 010	5 824	9 894	20 108	66 095	158 873	93 713
1998 I	473 544	379 450	34 644	10 865	118 188	1 174	24 114	67 830	13 655	52 879	39 044	13 493	5 810	9 793	19 354	62 701	157 178	87 318	473 544	379 450	34 644	10 865	118 188	1 174	24 114	67 830	13 655	52 879	39 044	13 493	5 810	9 793	19 354	62 701	157 178	87 318	473 544	379 450	34 644	10 865	118 188	1 174	24 114	67 830	13 655	52 879	39 044	13 493	5 810	9 793	19 354	62 701	157 178	87 318
II	486 600	393 327	35 279	10 034	123 206	1 631	26 404	68 354	14 240	57 475	38 267	14 161	5 986	9 955	19 534	62 074	153 143	82 182	486 600	393 327	35 279	10 034	123 206	1 631	26 404	68 354	14 240	57 475	38 267	14 161	5 986	9 955	19 534	62 074	153 143	82 182	486 600	393 327	35 279	10 034	123 206	1 631	26 404	68 354	14 240	57 475	38 267	14 161	5 986	9 955	19 534	62 074	153 143	82 182
III	458 370	369 759	32 790	10 810	118 202	1 484	22 302	63 623	14 510	52 812	36 837	13 806	5 583	9 294	17 681	58 636	141 278	81 033	458 370	369 759	32 790	10 810	118 202	1 484	22 302	63 623	14 510	52 812	36 837	13 806	5 583	9 294	17 681	58 636	141 278	81 033	458 370	369 759	32 790	10 810	118 202	1 484	22 302	63 623	14 510	52 812	36 837	13 806	5 583	9 294	17 681	58 636	141 278	81 033
IV	482 663	390 982	34 549	11 072	123 862	1 763	25 186	69 710	15 549	53 299	38 747	14 569	5 825	9 686	19 434	59 412	148 666	83 688	482 663	390 982	34 549	11 072	123 862	1 763	25 186	69 710	15 549	53 299	38 747	14 569	5 825	9 686	19 434	59 412	148 666	83 688	482 663	390 982	34 549	11 072	123 862	1 763	25 186	69 710	15 549	53 299	38 747	14 569	5 825	9 686	19 434	59 412	148 666	83 688
1999 I	458 300	370 180	33 509	10 813	117 610	1 802	24 292	64 828	15 189	49 023	36 677	14 143	5 951	8 958	18 923	56 582	146 165	83 630	458 300	370 180	33 509	10 813	117 610	1 802	24 292	64 828	15 189	49 023	36 677	14 143	5 951	8 958	18 923	56 582	146 165	83 630	458 300	370 180	33 509	10 813	117 610	1 802	24 292	64 828	15 189	49 023	36 677	14 143	5 951	8 958	18 923	56 582	146 165	83 630
II	487 860	394 526	34 855	11 134	125 142	1 964	26 801	67 996	15 129	55 565	38 554	14 902	6 015	9 567	19 716	60 520	159 957	87 947	487 860	394 526	34 855	11 134	125 142	1 964	26 801	67 996	15 129	55 565	38 554	14 902	6 015	9 567	19 716	60 520	159 957	87 947	487 860	394 526	34 855	11 134	125 142	1 964	26 801	67 996	15 129	55 565	38 554	14 902	6 015	9 567	19 716	60 520	159 957	87 947
III	485 632	389 034	35 292	11 053	125 043	2 056	23 601	66 329	16 136	53 435	38 293	15 457	5 972	9 476	18 964	64 525	159 265	99 115	485 632	389 034	35 292	11 053	125 043	2 056	23 601	66 329	16 136	53 435	38 293	15 457	5 972	9 476	18 964	64 525	159 265	99 115	485 632	389 034	35 292	11 053	125 043	2 056	23 601	66 329	16 136	53 435	38 293	15 457	5 972	9 476	18 964	64 525	159 265	99 115

	2707 Waren Ausgaben Mio. ECU																	Goods debit Mio ECU																	Biens débit Mio ECU																			
	EU-15	EUR-11	B/L	DK	D	EL	E	F	IRL	I	NL	A	P	FIN	S	UK	US	JP	EU-15	EUR-11	B/L	DK	D	EL	E	F	IRL	I	NL	A	P	FIN	S	UK	US	JP	EU-15	EUR-11	B/L	DK	D	EL	E	F	IRL	I	NL	A	P	FIN	S	UK	US	JP
1997 III	408 048	313 713	30 362	9 205	96 125	4 472	24 845	54 773	7 816	40 446	31 725	13 960	7 262	6 399	13 650	67 008	206 018	70 217	408 048	313 713	30 362	9 205	96 125	4 472	24 845	54 773	7 816	40 446	31 725	13 960	7 262	6 399	13 650	67 008	206 018	70 217	408 048	313 713	30 362	9 205	96 125	4 472	24 845	54 773	7 816	40 446	31 725	13 960	7 262	6 399	13 650	67 008	206 018	70 217
IV	447 254	346 277	33 626	10 105	102 594	4 846	29 291	61 636	8 876	46 032	34 026	14 676	8 411	7 109	16 022	70 004	203 842	65 780	447 254	346 277	33 626	10 105	102 594	4 846	29 291	61 636	8 876	46 032	34 026	14 676	8 411	7 109	16 022	70 004	203 842	65 780	447 254	346 277	33 626	10 105	102 594	4 846	29 291	61 636	8 876	46 032	34 026	14 676	8 411	7 109	16 022	70 004	203 842	65 780
1998 I	447 136	347 874	33 384	10 264	102 328	4 494	27 396	62 470	9 209	47 753	35 457	14 719	8 167	6 991	15 426	69 078	200 624	62 481	447 136	347 874	33 384	10 264	102 328	4 494	27 396	62 470	9 209	47 753	35 457	14 719	8 167	6 991	15 426	69 078	200 624	62 481	447 136	347 874	33 384	10 264	102 328	4 494	27 396	62 470	9 209	47 753	35 457	14 719	8 167	6 991	15 426	69 078	200 624	62 481
II	453 026	352 844	33 251	9 511	104 939	4 694	29 466	62 414	9 381	48 580	34 469	14 552	8 875	6 917	15 446	70 531	206 871	54 596	453 026	352 844	33 251	9 511	104 939	4 694	29 466	62 414	9 381	48 580	34 469	14 552	8 875	6 917	15 446	70 531	206 871	54 596	453 026	352 844	33 251	9 511	104 939	4 694	29 466	62 414	9 381	48 580	34 469	14 552	8 875	6 917	15 446	70 531	206 871	54 596
III	425 194	329 516	31 023	9 596	100 659	4 497	27 384	57 673	8 721	42 202	32 614	14 615	7 950	6 675	14 306	67 279	207 930	53 798	425 194	329 516	31 023	9 596	100 659	4 497	27 384	57 673	8 721	42 202	32 614	14 615	7 950	6 675	14 306	67 279	207 930	53 798	425 194	329 516	31 023	9 596	100 659	4 497	27 384	57 673	8 721	42 202	32 614	14 615	7 950	6 675	14 306	67 279	207 930	53 798
IV	450 759	353 946	32 901	10 105	105 618	4 751	30 365	63 521	9 828	46 076	34 116	15 409	9 123	6 989	15 635	66 322	203 168	54 183	450 759	353 946	32 901	10 105	105 618	4 751	30 365	63 521	9 828	46 076	34 116	15 409	9 123	6 989	15 635	66 322	203 168	54 183	450 759	353 946	32 901	10 105	105 618	4 751	30 365	63 521	9 828	46 076	34 116	15 409	9 123	6 989	15 635	66 322	203 168	54 183
1999 I	440 895	343 114	31 567	9 851	100 589	5 368	29 044	60 346	9 532	45 343	35 071	16 210	8 689	6 723	15 118	67 444	205 865	57 202	440 895	343 114	31 567	9 851	100 589	5 368	29 044	60 346	9 532	45 343	35 071	16 210	8 689	6 723	15 118	67 444	205 865	57 202	440 895	343 114	31 567	9 851	100 589	5 368	29 044	60 346	9 532	45 343	35 071	16 210	8 689	6 723	15 118	67 444	205 865	57 202
II	466 274	365 025	32 648	9 695	107 921	6 038	33 352	63 011	9 774	50 473	34 948	16 737	9 293	6 868	15 547	69 969	235 914	60 872	466 274	365 025	32 648	9 695	107 921	6 038	33 352	63 011	9 774	50 473	34 948	16 737	9 293	6 868	15 547	69 969	235 914	60 872	466 274	365 025	32 648	9 695	107 921	6 038	33 352	63 011	9 774	50 473	34 948	16 737	9 293	6 868	15 547	69 969	235 914	60 872
III	463 337	357 084	33 655	9 566	107 227	6 286	31 521	60 052	9 963	46 794	34 562	17 279	9 177	6 854	15 589	74 812	255 691	67 773	463 337	357 084	33 655	9 566	107 227	6 286	31 521	60 052	9 963	46 794	34 562	17 279	9 177	6 854	15 589	74 812	255 691	67 773	463 337	357 084	33 655	9 566	107 227	6 286	31 521	60 052	9 963	46 794	34 562	17 279	9 177	6 854	15 589	74 812	255 691	67 773

	2708 Waren Saldo Mio. ECU																	Goods net Mio ECU																	Biens solde Mio ECU																
	EU-15	EUR-11	B/L	DK	D	EL	E	F	IRL	I	NL	A	P	FIN	S	UK	US	JP	EU-15	EUR-11	B/L	DK	D	EL	E	F	IRL	I	NL	A	P	FIN	S</																		

**ZAHLUNGSBILANZ**  
**BALANCE OF PAYMENTS**  
**BALANCE DES PAIEMENTS**



	<b>2709</b>																	
	Dienleistungen Einnahmen Mio. ECU																	
	Services credit Mio ECU																	Services crédit Mio ECU
	EU-15	EUR-11	B/L	DK	D	EL	E	F	IRL	I	NL	A	P	FIN	S	UK	US	JP
1997 III	139 989	105 078	8 239	3 451	18 769	2 944	12 091	20 377	1 759	20 360	12 315	7 410	2 198	1 560	4 180	24 336	63 448	15 535
IV	124 556	93 985	8 203	3 184	19 882	1 994	9 497	18 104	1 267	15 543	11 959	6 373	1 633	1 524	4 269	21 124	57 369	15 863
1998 I	117 895	88 543	8 225	2 884	16 787	1 848	8 964	17 125	1 125	13 603	11 849	7 889	1 521	1 455	3 841	20 779	57 898	16 126
II	128 895	96 255	8 204	3 265	18 064	2 476	10 949	19 631	1 468	16 448	11 949	6 160	1 873	1 509	4 376	22 523	58 516	13 813
III	144 172	106 720	8 736	3 606	20 310	3 472	13 313	20 591	1 946	18 713	11 706	7 227	2 568	1 610	4 699	25 675	61 161	13 500
IV	126 705	95 433	8 331	3 461	19 216	2 188	10 636	19 564	1 451	13 755	11 658	7 597	1 759	1 466	4 428	21 195	56 101	12 729
1999 I	117 655	86 815	8 932	3 204	16 271	2 491	10 282	16 898	1 322	11 589	11 673	6 928	1 546	1 374	4 044	21 101	58 128	13 907
II	136 610	100 408	8 888	3 491	18 880	3 853	12 692	19 611	3 383	14 611	11 846	7 034	1 934	1 529	4 630	24 228	62 548	14 006
III	152 532	110 940	9 101	4 100	19 785	5 167	15 075	22 103	3 968	17 130	12 383	7 173	2 498	1 724	4 940	27 385	69 247	13 747

	<b>2710</b>																	
	Dienleistungen Ausgaben Mio. ECU																	
	Services debit Mio ECU																	Services débit Mio ECU
	EU-15	EUR-11	B/L	DK	D	EL	E	F	IRL	I	NL	A	P	FIN	S	UK	US	JP
1997 III	132 329	103 344	7 855	3 373	30 480	887	5 906	15 147	3 676	19 016	11 178	6 812	1 512	1 762	4 748	19 977	42 241	29 136
IV	119 149	94 645	7 283	2 904	27 160	888	5 899	14 472	3 471	15 758	10 308	6 903	1 458	1 933	4 762	15 950	36 557	26 744
1998 I	114 477	90 088	7 131	3 082	25 877	849	5 692	14 193	3 914	14 085	9 911	5 940	1 551	1 794	4 495	15 963	37 412	26 395
II	122 925	95 381	7 655	3 509	27 542	888	6 095	14 953	4 094	14 452	10 322	6 968	1 486	1 814	4 896	18 251	42 056	25 505
III	136 610	106 007	8 308	3 432	32 129	1 092	6 716	16 179	4 710	15 957	11 763	6 955	1 590	1 700	4 829	21 250	44 426	24 432
IV	122 934	96 544	7 667	3 750	27 262	1 071	6 451	14 707	5 130	14 447	10 497	7 052	1 670	1 661	4 732	16 837	37 735	25 063
1999 I	115 687	88 845	7 711	3 332	26 369	1 505	6 457	13 300	4 765	12 534	10 227	4 279	1 462	1 741	5 138	16 867	39 342	24 577
II	127 972	96 921	8 136	3 375	29 379	2 071	6 964	14 276	5 670	12 784	10 812	5 617	1 520	1 763	5 366	20 239	47 805	28 733
III	144 943	109 204	8 834	4 041	33 276	2 452	8 063	15 850	6 096	14 761	12 358	6 397	1 760	1 809	5 469	23 777	52 428	28 209

	<b>2711</b>																	
	Dienleistungen Saldo Mio. ECU																	
	Services net Mio ECU																	Services solde Mio ECU
	EU-15	EUR-11	B/L	DK	D	EL	E	F	IRL	I	NL	A	P	FIN	S	UK	US	JP
1997 III	7 660	1 734	384	78	-11 711	2 057	6 185	5 230	-1 917	1 344	1 137	598	686	-202	-568	4 359	21 207	-13 601
IV	5 407	-660	920	280	-7 278	1 106	3 598	3 632	-2 204	-215	1 651	-530	175	-409	-493	5 174	20 812	-10 881
1998 I	3 418	-1 545	1 094	-198	-9 090	999	3 272	2 932	-2 789	-482	1 938	1 949	-30	-339	-654	4 816	20 486	-10 269
II	5 970	874	549	-244	-9 478	1 588	4 854	4 678	-2 626	1 996	1 627	-808	387	-305	-520	4 272	16 460	-11 692
III	7 562	713	428	174	-11 819	2 380	6 597	4 412	-2 764	2 756	-57	272	978	-90	-130	4 425	16 735	-10 932
IV	3 771	-1 111	664	-289	-8 046	1 117	4 185	4 857	-3 679	-692	1 161	545	89	-195	-304	4 358	18 366	-12 334
1999 I	1 968	-2 030	1 221	-128	-10 098	986	3 825	3 598	-3 443	-945	1 446	2 649	84	-367	-1 094	4 234	18 786	-10 670
II	8 638	3 487	752	116	-10 499	1 782	5 728	5 335	-2 287	1 827	1 034	1 417	414	-234	-736	3 989	14 743	-14 727
III	7 589	1 736	267	59	-13 491	2 715	7 012	6 253	-2 128	2 369	25	776	738	-85	-529	3 608	16 819	-14 462



**ZAHLUNGSBILANZ**  
**BALANCE OF PAYMENTS**  
**BALANCE DES PAIEMENTS**



	2712		Verkehr Einnahmen Mio. ECU														Transport credit Mio ECU		Transport crédit Mio ECU	
	EU-15	EUR-11	B/L	DK	D	EL	E	F	IRL	I	NL	A	P	FIN	S	UK	US	JP		
1997 III	31 073	23 383	2 139	1 444	4 481	399	1 744	4 682	326	3 427	4 841	1 019	342	382	1 243	4 604	11 605	5 182		
IV	31 306	24 016	2 285	1 738	4 776	448	1 527	4 574	223	4 035	4 995	905	318	378	1 131	3 973	10 684	4 891		
1998 I	26 947	20 443	2 106	1 535	3 848	391	1 354	4 465	210	2 215	4 529	967	307	442	900	3 678	9 921	4 691		
II	30 092	22 394	2 218	1 698	4 497	508	1 739	4 709	286	2 502	4 599	1 006	366	472	1 103	4 389	10 234	4 673		
III	31 440	23 046	2 259	1 651	4 859	507	1 824	4 646	328	2 516	4 646	1 085	399	484	1 154	5 082	10 826	4 846		
IV	29 406	22 420	2 194	1 630	4 889	528	1 553	4 978	229	2 262	4 594	979	297	445	1 004	3 824	9 661	4 787		
1999 I	26 689	19 878	2 029	1 556	3 658	717	1 398	4 497	233	2 008	4 452	909	271	423	877	3 661	9 816	4 834		
II	30 906	22 760	2 131	1 502	4 620	1 101	1 856	5 086	331	2 225	4 713	993	354	451	1 095	4 448	11 136	5 180		
III	32 831	23 460	2 288	1 721	4 922	1 346	2 046	4 783	399	2 295	4 717	1 157	385	468	1 051	5 253	12 398	5 634		

	2713		Verkehr Ausgaben Mio. ECU														Transport debit Mio ECU		Transport débit Mio ECU	
	EU-15	EUR-11	B/L	DK	D	EL	E	F	IRL	I	NL	A	P	FIN	S	UK	US	JP		
1997 III	32 903	24 434	1 750	1 478	5 577	253	1 749	4 437	435	5 823	3 142	708	388	425	1 139	5 599	11 552	7 801		
IV	32 197	24 694	1 779	1 599	5 819	271	1 675	4 493	478	5 709	3 229	645	422	445	1 000	4 633	10 156	6 553		
1998 I	27 646	20 404	1 596	1 543	4 912	240	1 465	4 320	482	2 909	3 173	673	404	470	733	4 726	10 471	6 407		
II	30 077	22 015	1 621	1 600	5 439	286	1 789	4 669	505	3 068	3 318	705	436	465	849	5 327	11 686	6 071		
III	31 296	23 035	1 710	1 562	5 858	284	1 934	4 687	470	3 280	3 478	754	412	452	779	5 636	12 117	6 680		
IV	29 370	22 108	1 686	1 565	5 753	332	1 757	4 499	524	2 907	3 398	671	447	466	719	4 646	10 599	6 205		
1999 I	27 366	19 914	1 431	1 496	4 882	271	1 584	4 029	486	2 808	3 242	583	421	448	679	5 006	10 922	6 224		
II	30 083	21 935	1 569	1 444	5 504	519	1 976	4 564	549	2 942	3 234	661	486	450	796	5 389	13 256	6 731		
III	32 088	22 985	1 703	1 525	5 978	698	2 233	4 551	552	2 970	3 349	705	486	458	815	6 065	14 677	7 759		

	2714		Verkehr Saldo Mio. ECU														Transport net Mio ECU		Transport solde Mio ECU	
	EU-15	EUR-11	B/L	DK	D	EL	E	F	IRL	I	NL	A	P	FIN	S	UK	US	JP		
1997 III	-1 830	-1 051	389	-34	-1 096	146	-5	245	-109	-2 396	1 699	311	-46	-43	104	-995	53	-2 619		
IV	-891	-678	506	139	-1 043	177	-148	81	-255	-1 674	1 766	260	-104	-67	131	-660	528	-1 662		
1998 I	-699	39	510	-8	-1 064	151	-111	145	-272	-694	1 356	294	-97	-28	167	-1 048	-550	-1 716		
II	15	379	597	98	-942	222	-50	40	-219	-566	1 281	301	-70	7	254	-938	-1 452	-1 398		
III	144	11	549	89	-999	223	-110	-41	-142	-764	1 168	331	-13	32	375	-554	-1 291	-1 834		
IV	36	312	508	65	-864	196	-204	479	-295	-645	1 196	308	-150	-21	285	-822	-938	-1 418		
1999 I	-677	-36	598	60	-1 224	446	-186	468	-253	-800	1 210	326	-150	-25	198	-1 345	-1 106	-1 390		
II	823	825	562	58	-884	582	-120	522	-216	-717	1 479	332	-132	1	299	-941	-2 120	-1 551		
III	743	475	585	196	-1 056	648	-187	232	-153	-675	1 368	452	-101	10	236	-812	-2 279	-2 125		

**ZAHLUNGSBILANZ**  
**BALANCE OF PAYMENTS**  
**BALANCE DES PAIEMENTS**



		2715 Reisen Einnahmen Mio. ECU																	Travel credit Mio ECU	Voyages crédit Mio ECU
		EU-15	EUR-11	B/L	DK	D	EL	E	F	IRL	I	NL	A	P	FIN	S	UK	US	JP	
1997	III	49 389	38 161	1 479	1 125	4 200	1 807	8 019	7 992	912	9 324	1 639	2 706	1 458	432	1 026	7 270	22 783	1 010	
	IV	32 919	25 964	1 090	537	3 678	831	5 421	5 638	451	5 053	1 394	1 936	937	366	780	4 807	17 565	1 010	
1998	I	30 686	24 840	1 161	492	3 270	780	5 046	5 195	327	4 329	1 263	3 142	825	282	702	3 872	18 373	837	
	II	39 859	31 704	1 287	732	3 740	1 272	6 668	6 957	625	7 268	1 647	2 030	1 113	369	979	5 172	18 189	860	
	III	52 582	40 680	1 400	1 045	4 149	2 391	8 812	8 548	895	10 118	1 698	2 799	1 764	497	1 231	7 235	21 156	866	
	IV	34 356	26 958	1 021	638	3 517	1 078	6 140	6 045	469	4 925	1 462	2 018	1 053	308	826	4 856	16 786	784	
1999	I	33 141	26 709	1 471	530	3 363	1 185	5 850	5 706	411	4 274	1 315	3 191	880	248	754	3 963	18 215	722	
	II	43 220	34 157	1 364	891	3 937	2 171	7 696	7 682	657	7 535	1 591	2 180	1 170	345	965	5 036	19 112	865	
	III	55 776	42 503	1 474	1 226	4 404	3 244	9 835	9 897	909	9 365	1 628	2 824	1 655	512	1 249	7 554	23 956	789	

		2716 Reisen Ausgaben Mio. ECU																	Travel debit Mio ECU	Voyages débit Mio ECU
		EU-15	EUR-11	B/L	DK	D	EL	E	F	IRL	I	NL	A	P	FIN	S	UK	US	JP	
1997	III	47 462	35 025	2 543	1 196	13 390	339	1 251	4 689	751	5 418	3 122	2 804	585	472	1 847	9 055	15 088	8 324	
	IV	31 358	23 196	1 602	801	8 736	328	1 005	3 488	384	2 963	2 038	2 006	479	495	1 564	5 469	10 353	6 811	
1998	I	30 824	22 465	1 575	870	8 552	309	871	3 323	351	3 224	2 013	1 660	464	432	1 536	5 644	11 041	6 336	
	II	37 875	27 084	2 094	1 008	10 524	331	1 060	3 877	567	3 510	2 148	2 345	486	473	1 777	7 675	14 189	5 982	
	III	50 571	36 687	2 655	1 215	13 829	528	1 414	5 058	785	5 625	3 432	2 730	630	529	1 960	10 181	15 892	6 714	
	IV	33 483	24 084	1 565	1 009	9 020	391	1 125	3 638	414	3 348	2 223	1 763	579	409	1 618	6 381	10 572	6 679	
1999	I	33 139	23 776	1 830	1 009	9 262	713	1 065	3 344	391	3 177	2 196	1 598	476	437	1 648	5 993	11 519	6 718	
	II	41 077	28 509	2 169	1 145	11 440	858	1 152	4 030	629	3 550	2 354	2 219	482	484	1 820	8 745	15 630	6 747	
	III	54 219	37 623	2 805	1 428	14 009	1 081	1 634	5 240	827	5 508	3 574	2 849	631	546	2 150	11 937	18 330	9 065	

		2717 Reisen Saldo Mio. ECU																	Travel net Mio ECU	Voyages solde Mio ECU
		EU-15	EUR-11	B/L	DK	D	EL	E	F	IRL	I	NL	A	P	FIN	S	UK	US	JP	
1997	III	1 927	3 136	-1 064	-71	-9 190	1 468	6 768	3 303	161	3 906	-1 483	-98	873	-40	-821	-1 785	7 695	-7 314	
	IV	1 561	2 768	-512	-264	-5 058	503	4 416	2 150	67	2 090	-644	-70	458	-129	-784	-662	7 212	-5 801	
1998	I	-138	2 375	-414	-378	-5 282	471	4 175	1 872	-24	1 105	-750	1 482	361	-150	-834	-1 772	7 332	-5 499	
	II	1 984	4 620	-807	-276	-6 784	941	5 608	3 080	58	3 758	-501	-315	627	-104	-798	-2 503	4 000	-5 122	
	III	2 011	3 993	-1 255	-170	-9 680	1 863	7 398	3 490	110	4 493	-1 734	69	1 134	-32	-729	-2 946	5 264	-5 848	
	IV	873	2 874	-544	-371	-5 503	687	5 015	2 407	55	1 577	-761	255	474	-101	-792	-1 525	6 214	-5 895	
1999	I	2	2 933	-359	-479	-5 899	472	4 785	2 362	20	1 097	-881	1 593	404	-189	-894	-2 030	6 696	-5 996	
	II	2 143	5 648	-805	-254	-7 503	1 313	6 544	3 652	28	3 985	-763	-39	688	-139	-855	-3 709	3 482	-5 882	
	III	1 557	4 880	-1 331	-202	-9 605	2 163	8 201	4 657	82	3 857	-1 946	-25	1 024	-34	-901	-4 383	5 626	-8 276	

**ZAHLUNGSBILANZ**  
**BALANCE OF PAYMENTS**  
**BALANCE DES PAIEMENTS**



	<b>2718</b>																	
	Sonstige Dienstleistungen Einnahmen Mio. ECU										Other services credit Mio ECU				Autres services crédit Mio ECU			
	EU-15	EUR-11	B/L	DK	D	EL	E	F	IRL	I	NL	A	P	FIN	S	UK	US	JP
1997 III	59 527	43 534	4 621	882	10 088	738	2 328	7 703	521	7 609	5 835	3 685	398	746	1 911	12 462	29 060	9 343
IV	60 331	44 005	4 828	909	11 428	715	2 549	7 892	593	6 455	5 570	3 532	378	780	2 358	12 344	29 120	9 962
1998 I	60 262	43 260	4 958	857	9 669	677	2 564	7 465	588	7 059	6 057	3 780	389	731	2 239	13 229	29 604	10 598
II	58 944	42 157	4 699	835	9 827	696	2 542	7 965	557	6 678	5 703	3 124	394	668	2 294	12 962	30 093	8 280
III	60 150	42 994	5 077	910	11 302	574	2 677	7 397	723	6 079	5 362	3 343	405	629	2 314	13 358	29 179	7 788
IV	62 943	46 055	5 116	1 193	10 810	582	2 943	8 541	753	6 568	5 602	4 600	409	713	2 598	12 515	29 654	7 158
1999 I	57 825	40 228	5 432	1 118	9 250	589	3 034	6 695	678	5 307	5 906	2 828	395	703	2 413	13 477	30 097	8 351
II	62 484	43 491	5 393	1 098	10 323	581	3 140	6 843	2 395	4 851	5 542	3 861	410	733	2 570	14 744	32 300	7 961
III	63 925	44 977	5 339	1 153	10 459	577	3 194	7 423	2 660	5 470	6 038	3 192	458	744	2 640	14 578	32 893	7 324

	<b>2719</b>																	
	Sonstige Dienstleistungen Ausgaben Mio. ECU										Other services debit Mio ECU				Autres services débit Mio ECU			
	EU-15	EUR-11	B/L	DK	D	EL	E	F	IRL	I	NL	A	P	FIN	S	UK	US	JP
1997 III	51 964	43 885	3 562	699	11 513	295	2 906	6 021	2 490	7 775	4 914	3 300	539	865	1 762	5 323	15 601	13 011
IV	55 594	46 755	3 902	504	12 605	289	3 219	6 491	2 609	7 086	5 041	4 252	557	993	2 198	5 848	16 048	13 380
1998 I	56 007	47 219	3 960	669	12 413	300	3 356	6 550	3 081	7 952	4 725	3 607	683	892	2 226	5 593	15 900	13 652
II	54 973	46 282	3 940	901	11 579	271	3 246	6 407	3 022	7 874	4 856	3 918	564	876	2 270	5 249	16 181	13 452
III	54 743	46 285	3 943	655	12 442	280	3 368	6 434	3 455	7 052	4 853	3 471	548	719	2 090	5 433	16 417	11 038
IV	60 081	50 352	4 416	1 176	12 489	348	3 569	6 570	4 192	8 192	4 876	4 618	644	786	2 395	5 810	16 564	12 179
1999 I	55 182	45 155	4 450	827	12 225	521	3 808	5 927	3 888	6 549	4 789	2 098	565	856	2 811	5 868	16 901	11 635
II	56 812	46 477	4 398	786	12 435	694	3 836	5 682	4 492	6 292	5 224	2 737	552	829	2 750	6 105	18 919	15 255
III	58 636	48 596	4 326	1 088	13 289	673	4 196	6 059	4 717	6 283	5 435	2 843	643	805	2 504	5 775	19 421	11 385

	<b>2720</b>																	
	Sonstige Dienstleistungen Saldo Mio. ECU										Other services net Mio ECU				Autres services solde Mio ECU			
	EU-15	EUR-11	B/L	DK	D	EL	E	F	IRL	I	NL	A	P	FIN	S	UK	US	JP
1997 III	7 563	-351	1 059	183	-1 425	443	-578	1 682	-1 969	-166	921	385	-141	-119	149	7 139	13 459	-3 668
IV	4 737	-2 750	926	405	-1 177	426	-670	1 401	-2 016	-631	529	-720	-179	-213	160	6 496	13 072	-3 418
1998 I	4 255	-3 959	998	188	-2 744	377	-792	915	-2 493	-893	1 332	173	-294	-161	13	7 636	13 704	-3 054
II	3 971	-4 125	759	-66	-1 752	425	-704	1 558	-2 465	-1 196	847	-794	-170	-208	24	7 713	13 912	-5 172
III	5 407	-3 291	1 134	255	-1 140	294	-691	963	-2 732	-973	509	-128	-143	-90	224	7 925	12 762	-3 250
IV	2 862	-4 297	700	17	-1 679	234	-626	1 971	-3 439	-1 624	726	-18	-235	-73	203	6 705	13 090	-5 021
1999 I	2 643	-4 927	982	291	-2 975	68	-774	768	-3 210	-1 242	1 117	730	-170	-153	-398	7 609	13 196	-3 284
II	5 672	-2 986	995	312	-2 112	-113	-696	1 161	-2 097	-1 441	318	1 124	-142	-96	-180	8 639	13 381	-7 294
III	5 289	-3 619	1 013	65	-2 830	-96	-1 002	1 364	-2 057	-813	603	349	-185	-61	136	8 803	13 472	-4 061

# ZAHLUNGSBILANZ

## BALANCE OF PAYMENTS

### BALANCE DES PAIEMENTS



2721	Leistungsbilanz und Vermögensübertragungen Einnahmen				Current and capital account credit								Compte courant et de capital crédit					
	EU-15	EUR-11	B/L	DK	D	EL	E	F	IRL	I	NL	A	P	FIN	S	UK	US	JP
1997 III	732 867	548 724	54 651	18 689	152 729	6 002	39 793	94 951	16 937	85 994	58 536	23 082	10 309	11 742	25 455	133 997	278 389	162 888
IV	768 223	580 205	56 810	19 330	164 062	6 448	42 378	104 401	17 512	85 610	62 255	23 889	10 362	12 926	28 678	133 562	275 180	160 636
1998 I	759 055	576 479	59 463	17 653	157 852	5 165	42 892	106 915	17 531	84 878	59 585	24 559	10 514	12 290	28 445	131 313	278 414	158 699
II	769 274	586 839	59 809	16 557	164 086	5 788	43 584	107 953	18 596	86 486	59 979	23 359	10 376	12 611	28 544	131 546	274 024	142 257
III	753 852	571 184	57 197	17 449	160 000	6 980	43 160	101 348	19 702	84 556	57 838	24 026	11 261	12 096	26 809	131 430	259 651	142 612
IV	764 215	586 881	59 163	16 619	163 996	6 754	42 910	108 784	20 528	82 721	59 444	25 578	11 173	12 584	28 907	125 054	260 023	140 458
1999 I	738 398	562 035	58 399	16 670	156 827	6 810	44 562	101 373	19 628	77 649	57 701	24 301	10 276	11 319	28 280	124 603	263 770	147 045
II	791 881	606 123	59 660	16 895	171 456	7 546	46 341	106 951	22 595	85 954	64 887	24 871	11 117	12 291	29 799	131 518	288 102	147 459
III	793 080	598 539	59 230	17 005	164 938	9 533	45 647	106 284	26 408	84 713	61 687	25 606	11 646	12 380	29 137	138 866	296 738	157 230

2722	Leistungsbilanz und Vermögensübertragungen Ausgaben				Current and capital account debit								Compte courant et de capital débit					
	EU-15	EUR-11	B/L	DK	D	EL	E	F	IRL	I	NL	A	P	FIN	S	UK	US	JP
1997 III	696 177	517 617	51 307	17 956	154 789	6 077	36 978	87 182	15 503	75 617	51 834	24 213	10 349	9 845	23 501	131 026		141 987
IV	731 964	547 278	53 163	19 985	160 691	6 344	42 264	94 716	16 498	77 241	55 243	25 339	11 529	10 594	27 243	131 114	311 866	134 957
1998 I	742 155	559 971	57 113	18 065	160 864	6 083	40 535	97 465	17 620	83 249	55 922	24 557	11 514	11 132	26 311	131 725		137 893
II	747 169	563 403	57 211	17 189	162 139	6 356	42 410	99 819	18 444	79 803	54 934	25 353	12 118	11 172	27 365	132 856		117 195
III	722 052	544 844	54 727	16 630	162 679	6 423	40 976	91 467	18 651	75 628	54 116	25 303	11 204	10 093	24 873	129 282	325 646	120 528
IV	743 760	566 322	55 856	18 128	163 347	6 649	44 308	98 661	20 082	79 942	54 458	26 596	12 632	10 440	26 911	125 750		113 715
1999 I	731 636	549 935	55 465	16 073	159 613	7 843	43 380	92 350	19 573	76 706	55 337	24 895	11 782	10 834	26 967	130 818		130 951
II	776 785	587 836	56 759	16 384	169 762	8 938	47 181	99 179	22 019	81 714	61 232	26 441	12 552	10 997	29 159	134 468		125 220
III	785 939	587 078	56 832	16 595	173 638	9 739	47 033	96 137	25 718	79 274	57 440	27 780	12 664	10 562	27 383	145 144		134 858

2723	Leistungsbilanz und Vermögensübertragungen Saldo				Current and capital account net								Compte courant et de capital solde					
	EU-15	EUR-11	B/L	DK	D	EL	E	F	IRL	I	NL	A	P	FIN	S	UK	US	JP
1997 III	36 690	31 107	3 344	733	-2 060	-75	2 815	7 769	1 434	10 377	6 702	-1 131	-40	1 897	1 954	2 971	-41 613	20 901
IV	36 259	32 927	3 647	-655	3 371	104	114	9 685	1 014	8 369	7 012	-1 450	-1 167	2 332	1 435	2 448	-36 686	25 679
1998 I	16 900	16 508	2 350	-412	-3 012	-918	2 357	9 450	-89	1 629	3 663	2	-1 000	1 158	2 134	-412	-30 874	20 806
II	22 105	23 436	2 598	-632	1 947	-568	1 174	8 134	152	6 683	5 045	-1 994	-1 742	1 439	1 179	-1 310	-46 518	25 062
III	31 800	26 340	2 470	819	-2 679	557	2 184	9 881	1 051	8 928	3 722	-1 277	57	2 003	1 936	2 148	-65 995	22 084
IV	20 455	20 559	3 307	-1 509	649	105	-1 398	10 123	446	2 779	4 986	-1 018	-1 459	2 144	1 996	-696	-52 223	26 743
1999 I	6 762	12 100	2 934	597	-2 786	-1 033	1 182	9 023	55	943	2 364	-594	-1 506	485	1 313	-6 215	-52 932	16 094
II	15 096	18 287	2 901	511	1 694	-1 392	-840	7 772	576	4 240	3 655	-1 570	-1 435	1 294	640	-2 950	-75 785	22 239
III	7 141	11 461	2 398	410	-8 700	-206	-1 386	10 147	690	5 439	4 247	-2 174	-1 018	1 818	1 754	-6 278	-95 382	22 372

**ZAHLUNGSBILANZ**  
**BALANCE OF PAYMENTS**  
**BALANCE DES PAIEMENTS**



	2724 Direktinvestitionen Saldo Mio. ECU				Direct investment net Mio ECU								Investissements directs solde Mio ECU					
	EU-15	EUR-11	B/L	DK	D	EL	E	F	IRL	I	NL	A	P	FIN	S	UK	US	JP
1997 III	-33 597	-10 393	1 944	-414	-5 796	527	-1 958	1 217	818	-3 425	-3 454	627	246	-612	-868	-22 449	960	-6 061
IV	-23 384	-20 273	374	-357	-2 355	822	-3 022	-8 486	-691	-1 338	-3 397	-23	44	-1 379	-2 321	-1 255	8 025	-3 903
1998 I	-10 744	-16 877	-687	2 529	-2 711	525	-478	-3 634	836	-2 414	-6 751	288	-96	-1 230	-1 706	4 785	-12 603	-6 282
II	-4 389	-6 125	1 895	-391	-5 488	239	-1 285	896	1 075	-5 145	2 334	1 024	-583	-848	1 330	558	-20 677	-5 050
III	-33 356	-20 730	-168	-125	-13 138	307	-3 194	-2 707	692	-1 172	-796	-308	237	-176	-604	-12 204	2 822	-1 771
IV	-101 427	-57 530	-6 704	155	-38 501	-78	-1 373	-5 787	-902	-1 283	-685	1 851	-579	-3 567	-3 096	-40 878	79 730	-5 958
1999 I	-11 073	-18 443	-974	221	-10 717	152	-2 264	-2 592	186	-214	-335	320	-64	-1 789	1 997	5 000	-19 846	-3 542
II	-114 939	-39 033	-1 641	-278	-12 304	202	-16 971	-13 457	0	4 664	-1 011	108	6	1 573	35 634	-111 464	115 829	-1 500
III	-17 268	-22 954	-122	-61	-11 795	-57	-2 234	-3 703	3 079	-159	-5 429	-398	-1 567	-626	1 310	4 494	-67	-2 583

	2725 Fehler und Auslassungen Saldo Mio. ECU				Errors and omissions net Mio ECU								Erreurs et omissions solde Mio ECU					
	EU-15	EUR-11	B/L	DK	D	EL	E	F	IRL	I	NL	A	P	FIN	S	UK	US	JP
1997 III	-4 017	-6 174	74	-1 036	12 597	-654	-1 454	-7 359	954	-2 349	-2 997	32	-5 892	220	226	3 621	-26 848	9 889
IV	-11 773	-7 212	-23	-1 177	-842	-2 535	-2 107	5 537	1 153	-3 961	-6 454	484	604	-1 603	-3 773	2 924	-65 254	7 285
1998 I	-12 725	-17 774	117	974	-13 286	-1 017	78	3 847	-405	-8 799	3 456	-663	-1 210	-909	-3 622	8 714	-233	6 835
II	-28 489	-28 566	172	-340	-9 107	-945	-2 271	-2 325	929	-5 038	-7 705	-1 792	-295	-1 134	-2 666	4 028	8 878	10 624
III	-26 091	-29 585	196	386	-6 300	-435	-1 407	1 027	2 259	-8 282	-16 200	531	-499	-910	-30	3 573	37 997	-5 805
IV	9 944	19 303	846	-1 613	10 303	-278	-1 924	4 681	-1 920	-935	8 154	1 520	716	-2 138	-622	-6 846	-35 591	-7 654
1999 I	50 766	46 181	-470	2 117	60 381	-368	-2 142	7 711	-93	947	-22 110	-504	1 517	944	1 618	1 218	-9 392	-8 322
II	-33 219	-26 893	1 220	-1 450	-21 200	192	-1 535	1 135	134	1 648	-5 777	1 028	-2 663	-883	-1 572	-3 496	-36 970	-435
III	9 892	5 816	58	605	24 694	88	-806	-2 538	-1 062	-404	-9 522	-359	-1 849	-2 396	3 269	114	-5 386	302



---

**VOLKSWIRTSCHAFTLICHE GESAMTRECHNUNGEN ESVG 95**  
**NATIONAL ACCOUNTS ESA 95**  
**COMPTES NATIONAUX SEC 95**

---

Bruttoinlandsprodukts – Volumenindex 1995 = 100 9  
 Gross domestic product – Volume index 1995 = 100  
 Produit intérieur brut – indice de volume 1995 = 100

---

**ARBEITSLOSIGKEIT**  
**UNEMPLOYMENT**  
**CHÔMAGE**

---

Arbeitslosenquoten insgesamt – saisonbereinigt 12  
 Unemployment rates total – seasonally adjusted  
 Taux de chômage total – désaisonné

---

**INDUSTRIELLE PRODUKTION**  
**INDUSTRIAL PRODUCTION**  
**PRODUCTION INDUSTRIELLE**

---

Industrielle Produktion – Industrie insgesamt (ohne Baugewerbe) – Trend – 1995 = 100 15  
 Industrial production – Total industry (excluding construction) – Trend – 1995 = 100  
 Production industrielle – Ensemble de l'industrie sans bâtiment – Tendence – 1995 = 100

---

**VERBRAUCHERPREISINDEX**  
**CONSUMER PRICES INDICES**  
**INDICES DES PRIX À LA CONSOMMATION**

---

Verbraucherpreisindizes – Gesamtindex – T/T–12 % 19  
 Consumer prices indices – General index – T/T–12 %  
 Indices des prix à la consommation – Indice général – T/T–12 %

---

**WECHSELKURS**  
**EXCHANGE RATES**  
**TAUX DE CHANGE**

---

Wechselkurs (Durchschnitt) – EUR und USD 23  
 Exchange rate (mean) – EUR and USD  
 Taux de change (moyenne) – EUR et USD

---

Umrechnungstabelle des Euro 25  
 Conversion table of the euro  
 Table de conversion de l'euro

---







**VOLKSWIRTSCHAFTLICHE GESAMTRECHNUNGEN ESVG 95**  
**NATIONAL ACCOUNTS ESA 95**  
**COMPTES NATIONAUX SEC 95**

<b>01</b>	<b>VOLKSWIRTSCHAFTLICHE GESAMTRECHNUNGEN ESVG 95</b> <b>NATIONAL ACCOUNTS ESA 95</b> <b>COMPTES NATIONAUX SEC 95</b>	
<b>0101</b>	Bruttoinlandsprodukt – Mrd. EUR – in Preisen von 1995 Gross domestic product – Billion EUR – Constant prices 1995 Produit intérieur brut – Mrd EUR – Prix constants 1995	31
<b>0102</b>	Veränderung des Bruttoinlandsprodukts – Volumen (T/T–1 %) Changes in gross domestic product – in volume (T/T–1 %) Évolution du produit intérieur brut – volume (T/T–1 %)	31
<b>0103</b>	Konsumausgaben der privaten Haushalte – Mrd. EUR – in Preisen von 1995 Household final consumption expenditure – Billion EUR – Constant prices 1995 Dépense de consommation finale des ménages – Mrd EUR – Prix constants 1995	32
<b>0104</b>	Veränderung des Konsumausgaben der privaten Haushalte – Volumen (T/T–1 %) Changes in household final consumption expenditure – in volume (T/T–1 %) Évolution de la dépense de consommation finale des ménages – volume (T/T–1 %)	32
<b>0105</b>	Konsumausgaben des Staates – Mrd. EUR – in Preisen von 1995 Government final consumption expenditure – Billion EUR – Constant prices 1995 Dépense de consommation finale des administrations publiques – Mrd EUR – Prix constants 1995	33
<b>0106</b>	Veränderung des Konsumausgaben des Staates – Volumen (T/T–1 %) Changes in the government final consumption expenditure – in volume (T/T–1 %) Évolution de la dépense de consommation finale des administrations publiques – volume (T/T–1 %)	33
<b>0107</b>	Bruttoanlageinvestitionen – Mrd. EUR – in Preisen von 1995 Gross fixed capital formation – Billion EUR – Constant prices 1995 Formation brute de capital fixe – Mrd EUR – Prix constants 1995	34
<b>0108</b>	Veränderung der Bruttoanlageinvestitionen – Volumen (T/T–1 %) Changes in gross fixed capital formation – in volume (T/T–1 %) Évolution de la formation brute de capital fixe – volume (T/T–1 %)	34
<b>0109</b>	Vorratsveränderungen und Nettozugang an Wertsachen – Mio. EUR – in Preisen von 1995 Changes in inventories and acquisitions less disposals of valuables – Mio EUR–Constant prices 1995 Variations de stocks et acquisitions moins cessions d'objets de valeur–Mio EUR–Prix constants 1995	35
<b>0110</b>	Vorratsveränderungen und Nettozugang an Wertsachen – Volumen – % des BIP Changes in inventories and acquisitions less disposals of valuables – in volume – % of GDP Variations de stocks et acquisitions moins cessions d'objets de valeur – volume – % du PIB	35
<b>0111</b>	Ausfuhr von Waren und Dienstleistungen – Mio. EUR – in Preisen von 1995 Exports of goods and services – Mio EUR – Constant prices 1995 Exportations de biens et services – Mio EUR – Prix constants 1995	36
<b>0112</b>	Veränderung der Ausfuhr von Waren und Dienstleistungen – Volumen (T/T–1 %) Changes in exports of goods and services – in volume (T/T–1 %) Évolution des exportations de biens et services – volume (T/T–1 %)	36
<b>0113</b>	Außenhandelssaldo – Mrd. EUR – in Preisen von 1995 External trade balance – Billion EUR – Constant prices 1995 Solde du commerce extérieur – Mrd EUR – Prix constants 1995	37
<b>0114</b>	Außenhandelssaldo – Volumen – % des BIP External trade balance – in volume – % of GDP Solde du commerce extérieur – volume – % du PIB	37

<b>0115</b>	Impliziter Deflator des Bruttoinlandsprodukts – 1995 = 100 – EUR Implicit deflator of gross domestic product – 1995 = 100 – EUR Déflateur implicite du produit intérieur brut – 1995 = 100 – EUR	38
<b>0116</b>	Impliziter Deflator des Bruttoinlandsprodukts – 1995 = 100 (nationale Währung) Implicit deflator of gross domestic product – 1995 = 100 (national currency) Déflateur implicite du produit intérieur brut – 1995 = 100 (monnaie nationale)	38
<b>0117</b>	Veränderung des impliziten Deflators des Bruttoinlandsprodukts – EUR Changes in the implicit deflator of gross domestic product – EUR Évolution du déflateur implicite du produit intérieur brut – EUR	39
<b>0118</b>	Veränderung des impliziten Deflators des Bruttoinlandsprodukts (nationale Währung) Changes in the implicit deflator of gross domestic product (national currency) Évolution du déflateur implicite du produit intérieur brut (monnaie nationale)	39
<b>0119</b>	Impliziter Deflator des inländischen privaten Verbrauchs – EUR – 1995 = 100 Implicit deflator of private final consumption – EUR – 1995 = 100 Déflateur implicite de la consommation nationale privée – EUR – 1995 = 100	40
<b>0120</b>	Impliziter Deflator des inländischen privaten Verbrauchs (nationale Währung) (T/T–1 %) Implicit deflator of private final consumption (national currency) (T/T–1 %) Déflateur implicite de la consommation nationale privée (monnaie nationale) (T/T–1 %)	40
<b>0121</b>	Veränderung des impliziten Deflators des inländischen privaten Verbrauchs – EUR – 1995 = 100 Changes in the implicit deflator of private national consumption – EUR – 1995 = 100 Évolution du déflateur implicite de la consommation nationale privée – EUR – 1995 = 100	41
<b>0122</b>	Veränderung des impliziten Deflators des inländischen privaten Verbrauchs (nationale Währung) Changes in the implicit deflator of private final consumption (national currency) Évolution du déflateur implicite de la consommation nationale privée (monnaie nationale)	41



**BESCHÄFTIGUNG**  
**EMPLOYMENT**  
**EMPLOI**

<b>02</b>	<b>BESCHÄFTIGUNG</b> <b>EMPLOYMENT</b> <b>EMPLOI</b>	
<b>0201</b>	Gesamtbevölkerung – 1 000 Total population – 1 000 Population totale – 1 000	45
<b>0202</b>	Zivile Erwerbspersonen insgesamt – 1 000 Civilian labour force – 1 000 Population active civile totale – 1 000	45
<b>0203</b>	Zivile Erwerbstätige insgesamt – 1 000 Civilian employment – 1 000 Emploi civil total – 1 000	45
<b>0204</b>	Zivile Arbeitnehmer insgesamt – 1 000 Number of civilian employees – 1 000 Emploi civil salarié total – 1 000	46
<b>0205</b>	Arbeitnehmer Landwirtschaft – 1 000 Number of employees in agriculture – 1 000 Emploi salarié agriculture – 1 000	46
<b>0206</b>	Arbeitnehmer Industrie – 1 000 Number of employees in industry – 1 000 Emploi salarié industrie – 1 000	46
<b>0207</b>	Arbeitnehmer Dienstleistungen – 1 000 Number of employees in services – 1 000 Emploi salarié services – 1 000	46

<b>03</b>	<b>ABHÄNGIG BESCHÄFTIGTE EMPLOYEES EMPLOI SALARIÉ</b>	
<b>0301</b>	Industrie insgesamt (ohne Baugewerbe) – 1995 = 100 Total industry (excluding construction) – 1995 = 100 Ensemble de l'industrie sans bâtiment – 1995 = 100	47
<b>0302</b>	Be- und verarbeitendes Gewerbe – 1995 = 100 Manufacturing – 1995 = 100 Industrie manufacturière – 1995 = 100	47
<b>04</b>	<b>ABHÄNGIG BESCHÄFTIGTE NACH INDUSTRIE-HAUPTGRUPPEN EMPLOYEES BY INDUSTRIAL GROUPINGS EMPLOI SALARIÉ PAR REGROUPEMENTS INDUSTRIELS</b>	
<b>0401</b>	Vorleistungsgüterindustrie – 1995 = 100 Intermediate goods industry – 1995 = 100 Industries des biens intermédiaires – 1995 = 100	48
<b>0402</b>	Investitionsgüterindustrie – 1995 = 100 Capital goods industry – 1995 = 100 Industries des biens d'investissement – 1995 = 100	48
<b>0403</b>	Industrie der dauerhaften Konsumgüter – 1995 = 100 Durable consumer goods industry – 1995 = 100 Industries des biens de consommation durables – 1995 = 100	49
<b>0404</b>	Industrie der nichtdauerhaften Konsumgüter – 1995 = 100 Non-durable consumer goods industry – 1995 = 100 Industries des biens de consommation non durables – 1995 = 100	49
<b>05</b>	<b>ABHÄNGIG BESCHÄFTIGTE NACH AKTIVITÄTEN EMPLOYEES BY ACTIVITY EMPLOI SALARIÉ PAR ACTIVITÉ</b>	
<b>0501</b>	Ernährungsgewerbe – 1995 = 100 Manufacture of food products and beverages – 1995 = 100 Industries alimentaires – 1995 = 100	50
<b>0502</b>	Textilgewerbe – 1995 = 100 Manufacture of textiles – 1995 = 100 Industrie textile – 1995 = 100	50
<b>0503</b>	Bekleidungsgewerbe – 1995 = 100 Manufacture of wearing apparel – 1995 = 100 Industrie de l'habillement et des fourrures – 1995 = 100	51
<b>0504</b>	Chemische Industrie – 1995 = 100 Manufacture of chemicals and chemical products – 1995 = 100 Industrie chimique – 1995 = 100	51
<b>0505</b>	Herstellung von Gummi- und Kunststoffwaren – 1995 = 100 Manufacture of rubber and plastic products – 1995 = 100 Industrie du caoutchouc et des plastiques – 1995 = 100	52
<b>0506</b>	Metallerzeugung und -bearbeitung – 1995 = 100 Manufacture of basic metals – 1995 = 100 Métallurgie – 1995 = 100	52
<b>0507</b>	Maschinenbau – 1995 = 100 Manufacture of machinery and equipment – 1995 = 100 Fabrication de machines et équipements – 1995 = 100	53
<b>0508</b>	Herstellung von Geräten der Elektrizitätserzeugung, -verteilung u. ä. – 1995 = 100 Manufacture of electrical machinery and apparatus – 1995 = 100 Fabrication de machines et appareils électriques – 1995 = 100	53

0509	Fahrzeugbau – 1995 = 100 Manufacture of transport equipment – 1995 = 100 Fabrication de matériels de transport – 1995 = 100	54
------	---	----



**ARBEITSLOSIGKEIT**  
**UNEMPLOYMENT**  
**CHÔMAGE**

06	<b>ARBEITSLOSIGKEIT</b> <b>UNEMPLOYMENT</b> <b>CHÔMAGE</b>	
0601	Arbeitslosenquoten insgesamt – saisonbereinigt Unemployment rates total – seasonally adjusted Taux de chômage total – désaisonné	57
0602	Arbeitslosenquoten Männer – saisonbereinigt Unemployment rates men – seasonally adjusted Taux de chômage hommes – désaisonné	57
0603	Arbeitslosenquoten Frauen – saisonbereinigt Unemployment rates women – seasonally adjusted Taux de chômage femmes – désaisonné	58
0604	Arbeitslosenquoten unter 25 Jahren alle Personen – saisonbereinigt Unemployment rates of persons under 25 years old – seasonally adjusted Taux de chômage moins de 25 ans total – désaisonné	58
0605	Arbeitslosenquoten Männer unter 25 Jahren – saisonbereinigt Unemployment rates of men under 25 years old – seasonally adjusted Taux de chômage hommes moins de 25 ans – désaisonné	59
0606	Arbeitslosenquoten Frauen unter 25 Jahren – saisonbereinigt Unemployment rates of women under 25 years old – seasonally adjusted Taux de chômage femmes moins de 25 ans – désaisonné	59



**INDUSTRIE**  
**INDUSTRY**  
**INDUSTRIE**

07	<b>INDUSTRIELLE PRODUKTION</b> <b>INDUSTRIAL PRODUCTION</b> <b>PRODUCTION INDUSTRIELLE</b>	
0701	Industrie insgesamt – 1995 = 100 Total industry – 1995 = 100 Ensemble de l'industrie – 1995 = 100	63
0702	Industrie insgesamt (ohne Baugewerbe) – 1995 = 100 Total industry (excluding construction) – 1995 = 100 Ensemble de l'industrie sans bâtiment – 1995 = 100	63
0703	Be- und verarbeitendes Gewerbe – 1995 = 100 Manufacturing – 1995 = 100 Industrie manufacturière – 1995 = 100	64
0704	Baugewerbe – 1995 = 100 Construction – 1995 = 100 Construction – 1995 = 100	64

<b>08</b>	<b>PRODUKTION NACH INDUSTRIE-HAUPTGRUPPEN PRODUCTION BY INDUSTRIAL GROUPINGS PRODUCTION PAR REGROUPEMENTS INDUSTRIELS</b>	
<b>0801</b>	Vorleistungsgüterindustrie – 1995 = 100 Intermediate goods industry – 1995 = 100 Industries des biens intermédiaires – 1995 = 100	65
<b>0802</b>	Investitionsgüterindustrie – 1995 = 100 Capital goods industry – 1995 = 100 Industries des biens d'investissement – 1995 = 100	65
<b>0803</b>	Gebrauchsgüterindustrie – 1995 = 100 Durable consumer goods industry – 1995 = 100 Industries des biens de consommation durables – 1995 = 100	66
<b>0804</b>	Verbrauchsgüterindustrie – 1995 = 100 Non-durable consumer goods industry – 1995 = 100 Industries des biens de consommation non durables – 1995 = 100	66
<b>09</b>	<b>PRODUKTION NACH AKTIVITÄTEN PRODUCTION BY ACTIVITY PRODUCTION PAR ACTIVITÉ</b>	
<b>0901</b>	Ernährungsgewerbe – 1995 = 100 Manufacture of food products and beverages – 1995 = 100 Industries alimentaires – 1995 = 100	67
<b>0902</b>	Textilgewerbe – 1995 = 100 Manufacture of textiles – 1995 = 100 Industrie textile – 1995 = 100	67
<b>0903</b>	Bekleidungsgewerbe – 1995 = 100 Manufacture of wearing apparel – 1995 = 100 Industrie de l'habillement et des fourrures – 1995 = 100	68
<b>0904</b>	Ledergewerbe – 1995 = 100 Tanning and dressing of leather – 1995 = 100 Industrie du cuir et de la chaussure – 1995 = 100	68
<b>0905</b>	Papiergewerbe – 1995 = 100 Manufacture of pulp, paper and paper products – 1995 = 100 Industrie du papier et du carton – 1995 = 100	69
<b>0906</b>	Chemische Industrie – 1995 = 100 Manufacture of chemicals and chemical products – 1995 = 100 Industrie chimique – 1995 = 100	69
<b>0907</b>	Herstellung von Gummi- und Kunststoffwaren – 1995 = 100 Manufacture of rubber and plastic products – 1995 = 100 Industrie du caoutchouc et des plastiques – 1995 = 100	70
<b>0908</b>	Metallerzeugung und -bearbeitung – 1995 = 100 Manufacture of basic metals – 1995 = 100 Métallurgie – 1995 = 100	70
<b>0909</b>	Erzeugung von Roheisen, Stahl und Ferrolegierungen (EGKS) – 1995 = 100 Manufacture of basic iron and steel (ECSC) – 1995 = 100 Sidérurgie (CECA) – 1995 = 100	71
<b>0910</b>	Maschinenbau – 1995 = 100 Manufacture of machinery and equipment – 1995 = 100 Fabrication de machines et équipements – 1995 = 100	71

<b>0911</b>	Herstellung von Geräten der Elektrizitätserzeugung, –verteilung u. ä. – 1995 = 100 Manufacture of electrical machinery and apparatus – 1995 = 100 Fabrication de machines et appareils électriques – 1995 = 100	72
<b>0912</b>	Fahrzeugbau – 1995 = 100 Manufacture of transport equipment – 1995 = 100 Fabrication de matériels de transport – 1995 = 100	72
<b>0913</b>	Energieversorgung – 1995 = 100 Electricity, gas, steam and hot water supply – 1995 = 100 Production et distribution d'électricité, de gaz et de chaleur – 1995 = 100	73
<b>10</b>	<b>INDUSTRIELLER ERZEUGERPREISINDEX</b> <b>INDUSTRIAL PRODUCER PRICE INDEX</b> <b>INDICE DES PRIX À LA PRODUCTION INDUSTRIELLE</b>	
<b>1001</b>	Industrie insgesamt (ohne Baugewerbe) – 1995 = 100 Total industry (excluding construction) – 1995 = 100 Ensemble de l'industrie sans bâtiment – 1995 = 100	74
<b>1002</b>	Be- und verarbeitendes Gewerbe – 1995 = 100 Manufacturing – 1995 = 100 Industrie manufacturière – 1995 = 100	74
<b>1003</b>	Vorleistungsgüterindustrie – 1995 = 100 Intermediate goods industry – 1995 = 100 Industries des biens intermédiaires – 1995 = 100	75
<b>1004</b>	Investitionsgüterindustrie – 1995 = 100 Capital goods industry – 1995 = 100 Industries des biens d'investissement – 1995=100	75
<b>1005</b>	Gebrauchsgüterindustrie – 1995 = 100 Durable consumer goods industry – 1995 = 100 Industries des biens de consommation durables – 1995 = 100	76
<b>1006</b>	Verbrauchsgüterindustrie – 1995 = 100 Non-durable consumer goods industry – 1995 = 100 Industries des biens de consommation non durables – 1995 = 100	76
<b>1007</b>	Ernährungsgewerbe – 1995 = 100 Manufacture of food products and beverages – 1995 = 100 Industries alimentaires – 1995 = 100	77
<b>1008</b>	Textilgewerbe – 1995 = 100 Manufacture of textiles – 1995 = 100 Industrie textile – 1995 = 100	77
<b>1009</b>	Bekleidungsgewerbe – 1995 = 100 Manufacture of wearing apparel – 1995 = 100 Industrie de l'habillement et des fourrures – 1995 = 100	78
<b>1010</b>	Ledergewerbe – 1995 = 100 Tanning and dressing of leather – 1995 = 100 Industrie du cuir et de la chaussure – 1995 = 100	78
<b>1011</b>	Papiergewerbe – 1995 = 100 Manufacture of pulp, paper and paper products – 1995 = 100 Industrie du papier et du carton – 1995 = 100	79
<b>1012</b>	Chemische Industrie – 1995 = 100 Manufacture of chemicals and chemical products – 1995 = 100 Industrie chimique – 1995 = 100	79

<b>1013</b>	Herstellung von Gummi- und Kunststoffwaren – 1995 = 100 Manufacture of rubber and plastic products – 1995 = 100 Industrie du caoutchouc et des plastiques – 1995 = 100	80
<b>1014</b>	Metallerzeugung und –bearbeitung – 1995 = 100 Manufacture of basic metals – 1995 = 100 Métallurgie – 1995 = 100	80
<b>1015</b>	Erzeugung von Roheisen, Stahl und Ferrolegierungen (EGKS) – 1995 = 100 Manufacture of basic iron and steel (ECSC) – 1995 = 100 Sidérurgie (CECA) – 1995 = 100	81
<b>1016</b>	Maschinenbau – 1995 = 100 Manufacture of machinery and equipment – 1995 = 100 Fabrication de machines et équipements – 1995 = 100	81
<b>1017</b>	Herstellung von Geräten der Elektrizitätserzeugung, –verteilung u. ä. – 1995 = 100 Manufacture of electrical machinery and apparatus – 1995 = 100 Fabrication de machines et appareils électriques – 1995 = 100	82
<b>1018</b>	Fahrzeugbau – 1995 = 100 Manufacture of transport equipment – 1995 = 100 Fabrication de matériels de transport – 1995 = 100	82
<b>1019</b>	Energieversorgung – 1995 = 100 Electricity, gas, steam and hot water supply – 1995 = 100 Production et distribution d'électricité, de gaz et de chaleur – 1995 = 100	83
<b>11</b>	<b>LÖHNE WAGES AND SALARIES SALAIRES</b>	
<b>1101</b>	Stundenlöhne Industrie – nominal – 1996 = 100 Hourly wages industry – nominal – 1996 = 100 Salaires horaires industrie – nominaux – 1996 = 100	84
<b>1102</b>	Stundenlöhne Industrie – real – 1996 = 100 Hourly wages industry – in real terms – 1996 = 100 Salaires horaires industrie – réels – 1996 = 100	84
	<b>ENERGIE ENERGY ÉNERGIE</b>	
<b>12</b>	<b>ENERGIE ENERGY ÉNERGIE</b>	
<b>1201</b>	Steinkohleförderung – 1 000 t Coal production – 1 000 t Houille – production – 1 000 t	87
<b>1202</b>	Naturgasgewinnung – TJ Natural gas production – TJ Gaz naturel – production – TJ	87
<b>1203</b>	Rohölförderung – 1 000 t Crude oil production – 1 000 t Pétrole brut – production – 1 000 t	88
<b>1204</b>	Rohölverarbeitung in Raffinerien – 1 000 t Crude oil treated in refineries – 1 000 t Pétrole brut traité dans les raffineries – 1 000 t	88

<b>1205</b>	Elektrizität–Nettoerzeugung insgesamt – GWh Electricity – Total net production – GWh Électricité – production nette totale – GWh	89
<b>1206</b>	Bruttoinlandsverbrauch (alle Erzeugnisse) – 1 000 t RÖE Gross inland consumption (all products) – 1 000 toe Consommation intérieure brute (tous produits) – 1 000 tep	89
<b>1207</b>	Einfuhren insgesamt (alle Erzeugnisse) – 1 000 RÖE Total imports (all products) – 1 000 toe Importations totales (tous produits) – 1 000 tep	90
<b>1208</b>	Ausfuhren insgesamt (alle Erzeugnisse) – 1 000 RÖE Total exports (all products) – 1 000 toe Exportations totales (tous produits) – 1 000 tep	90



**DIENSTLEISTUNGEN**  
**SERVICES**  
**SERVICES**

<b>13</b>	<b>EINZELHANDEL</b> <b>RETAIL TRADE</b> <b>COMMERCE DE DÉTAIL</b>	
<b>1301</b>	Absatzvolumen des Einzelhandels – 1995 = 100 – saisonbereinigt Volume of retail sales – 1995 = 100 – seasonally adjusted Volume des ventes dans le commerce de détail – 1995 = 100 – désaisonné	93
<b>1302</b>	Absatzvolumen des Einzelhandels: Nahrungs–und Genußmittel – 1995 = 100 – saisonbereinigt Volume of retail sales: food, beverages and tobacco 1995 = 100 – seasonally adjusted Volume des ventes: alimentation, boissons, tabac – 1995 = 100 – désaisonné	93
<b>1303</b>	Absatzvolumen des Einzelhandels: Textilien, Bekleidung, Schuhe – 1995 = 100 Volume of retail sales: textile, clothing and footwear – 1995 = 100 Volume des ventes: textile, habillement et chaussures – 1995 = 100	94
<b>1304</b>	Absatzvolumen des Einzelhandels: Haushaltsartikel – 1995 = 100 Volume of retail sales: household equipment – 1995 = 100 Volume des ventes: produits d'équipement du ménage – 1995 = 100	94
<b>1305</b>	Erstzulassung von Privatfahrzeugen und Kombiwagen – 1995 = 100 First registration of private and commercial cars – 1995 = 100 Premières immatriculations des voitures particulières et commerciales – 1995 = 100	95
<b>14</b>	<b>TOURISMUS</b> <b>TOURISM</b> <b>TOURISME</b>	
<b>1401</b>	Übernachtungen von inländischen Gästen in Hotels und ähnlichen Betrieben Nights of residents in hotels and similar establishments Nuitées des résidents dans les hôtels et établissements assimilés	96
<b>1402</b>	Übernachtungen von nicht–inländischen Gästen in Hotels und ähnlichen Betrieben Nights of non–residents in hotels and similar establishments Nuitées des non – résidents dans les hôtels et établissements assimilés	96
<b>1403</b>	Übernachtungen von inländischen Gästen in ergänzenden Beherbergungsbetrieben Nights of residents in supplementary accomodation establishments Nuitées des résidents dans les établissements complémentaires	97
<b>1404</b>	Übernachtungen von nicht–inländischen Gästen in ergänzenden Beherbergungsbetrieben Nights of non–residents in supplementary accomodation establishments Nuitées des non – résidents dans les établissements complémentaires	97





**LANDWIRTSCHAFTLICHE ERZEUGNISSE**  
**AGRICULTURAL PRODUCTS**  
**PRODUITS AGRICOLES**

<b>15</b>	<b>LANDWIRTSCHAFTLICHE ERZEUGNISSE</b> <b>AGRICULTURAL PRODUCTS</b> <b>PRODUITS AGRICOLES</b>	
<b>1501</b>	Rind- und Kalbfleisch Schlachtungen – 1 000 t Schlachtgewicht Beef and veal slaughterings – 1 000 t carcass weight Viande bovine abattages – 1 000 t poids carcasse	101
<b>1502</b>	Schweinefleisch, Schlachtungen – 1 000 t Schlachtgewicht Pork slaughterings – 1 000 t carcass weight Viande porcine abattages – 1 000t poids carcasse	101
<b>1503</b>	Molkereibuttererzeugung – 1 000 t Dairy butter – production– 1 000 t Beurre de laiterie – production – 1 000 t	102
<b>1504</b>	Molkereibutter – Lagerbestände – 1 000 t Dairy butter – stocks – 1 000 t Beurre de laiterie – stocks – 1 000 t	102
<b>1505</b>	Magermilchpulvererzeugung – 1 000 t Skimmed milk powder – production – 1 000 t Lait écrémé en poudre – production – 1 000 t	103
<b>1506</b>	Magermilchpulver – Lagerbestände – 1000 t Skimmed milk powder – stocks – 1000 t Lait écrémé en poudre – stocks – 1000 t	103



**AUßENHANDEL**  
**EXTERNAL TRADE**  
**COMMERCE EXTÉRIEUR**

<b>16</b>	<b>AUSSENHANDEL</b> <b>EXTERNAL TRADE</b> <b>COMMERCE EXTÉRIEUR</b>	
<b>1601</b>	Ausfuhren insgesamt – Mio. ECU/EUR Total exports – Mio ECU/EUR Exportations totales – Mio ECU/EUR	106
<b>1602</b>	Einfuhren insgesamt – Mio. ECU/EUR Total imports – Mio ECU/EUR Importations totales – Mio ECU/EUR	106
<b>1603</b>	Handelsbilanz – Mio. ECU/EUR Total trade balances – Mio ECU/EUR Balances commerciales totales – Mio ECU/EUR	107
<b>17</b>	<b>INTRA-EU HANDEL</b> <b>INTRA-EU TRADE</b> <b>COMMERCE INTRA-UE</b>	
<b>1701</b>	Intra-EU-Versendungen – Mio. ECU/EUR Intra-EU dispatches – Mio ECU/EUR Expéditions intra-UE – Mio ECU/EUR	108
<b>1702</b>	Intra-EU-Eingänge – Mio. ECU/EUR Intra-EU arrivals – Mio ECU/EUR Arrivées intra-UE – Mio ECU/EUR	108
<b>1703</b>	Intra-EU-Handelsbilanz – Mio. ECU/EUR Intra-EU trade balances – Mio ECU/EUR Balances commerciales intra-UE – Mio ECU/EUR	109

<b>18</b>	<b>EXTRA-EU HANDEL EXTRA-EU TRADE COMMERCE EXTRA-UE</b>	
<b>1801</b>	Extra-EU-Ausfuhren – Mio. ECU/EUR Extra-EU exports – Mio ECU/EUR Exportations extra-UE – Mio ECU/EUR	110
<b>1802</b>	Extra-EU-Einfuhren – Mio. ECU/EUR Extra-EU imports – Mio ECU/EUR Importations extra-UE – Mio ECU/EUR	110
<b>1803</b>	Extra-EU-Handelsbilanz – Mio. ECU/EUR Extra-EU trade balances – Mio ECU/EUR Balances commerciales extra-UE – Mio ECU/EUR	111
<b>19</b>	<b>AUSSENHANDEL NACH PARTNERLÄNDERN EXTERNAL TRADE BY PARTNER COUNTRY COMMERCE EXTÉRIEUR PAR PAYS PARTENAIRE</b>	
<b>1901</b>	Ausfuhren nach den USA – Mio. ECU/EUR Exports to US – Mio ECU/EUR Exportations vers les États-Unis – Mio ECU/EUR	112
<b>1902</b>	Einfuhren aus den USA – Mio. ECU/EUR Imports from US – Mio ECU/EUR Importations depuis les États-Unis – Mio ECU/EUR	112
<b>1903</b>	Ausfuhren nach Japan – Mio. ECU/EUR Exports to Japan – Mio ECU/EUR Exportations vers le Japon – Mio ECU/EUR	113
<b>1904</b>	Einfuhren aus Japan – Mio. ECU/EUR Imports from Japan – Mio ECU/EUR Importations depuis le Japon – Mio ECU/EUR	113
<b>1905</b>	Ausfuhren in die Mittelmeerländer – Mio. ECU/EUR Exports to Mediterranean basin countries – Mio ECU/EUR Exportations vers les pays du bassin méditerranéen – Mio ECU/EUR	114
<b>1906</b>	Einfuhren aus den Mittelmeerländern – Mio. ECU/EUR Imports from Mediterranean basin countries – Mio ECU/EUR Importations depuis les pays du bassin méditerranéen – Mio ECU/EUR	114
<b>1907</b>	Ausfuhren in die OPEC-Staaten – Mio. ECU/EUR Exports to OPEC – Mio ECU/EUR Exportations vers les pays de l'OPEP – Mio ECU/EUR	115
<b>1908</b>	Einfuhren aus den OPEC-Staaten – Mio. ECU/EUR Imports from OPEC – Mio ECU/EUR Importations depuis les pays de l'OPEP – Mio ECU/EUR	115
<b>1909</b>	Ausfuhren in die NIC – Mio. ECU/EUR Exports to the NIC – Mio ECU/EUR Exportations vers les NPI – Mio ECU/EUR	116
<b>1910</b>	Einfuhren aus den NIC – Mio. ECU/EUR Imports from the NIC – Mio ECU/EUR Importations depuis les NPI – Mio ECU/EUR	116
<b>1911</b>	Ausfuhren in die AKP-Staaten – Mio. ECU/EUR Exports to the ACP countries – Mio ECU/EUR Exportations vers les pays ACP – Mio ECU/EUR	117
<b>1912</b>	Einfuhren aus den AKP-Staaten – Mio. ECU/EUR Imports from the ACP countries – Mio ECU/EUR Importations depuis les pays ACP – Mio ECU/EUR	117

1913	Ausfuhren in die lateinamerikanischen Staaten – Mio. ECU/EUR Exports to Latin American countries – Mio ECU/EUR Exportations vers les pays d'Amérique latine – Mio ECU/EUR	118
1914	Einfuhren aus den lateinamerikanischen Staaten – Mio. ECU/EUR Imports from Latin American countries – Mio ECU/EUR Importations depuis les pays d'Amérique latine – Mio ECU/EUR	118
1915	Ausfuhren in die MOEL – Mio. ECU/EUR Exports to the CEECS – Mio ECU/EUR Exportations vers les PECO – Mio ECU/EUR	119
1916	Einfuhren aus den MOEL – Mio. ECU/EUR Imports from the CEECS – Mio ECU/EUR Importations depuis les PECO – Mio ECU/EUR	119
<b>20</b>	<b>HANDEL NACH WAREN TRADE BY PRODUCT COMMERCE INTRA-UE PAR PRODUIT</b>	
2001	Nahrungs- und Genussmittel CTCl 0+1 – Versendungen – Mio. ECU/EUR Food, drink and tobacco CTCl 0+1 – Dispatches – Mio ECU/EUR Produits alimentaires, boissons et tabacs CTCl 0 + 1 – Expéditions – Mio ECU/EUR	120
2002	Nahrungs- und Genussmittel CTCl 0+1 – Eingänge – Mio. ECU/EUR Food, drink and tobacco CTCl 0+1 – Arrivals – Mio ECU/EUR Produits alimentaires, boissons et tabacs CTCl 0 + 1 – Arrivées – Mio ECU/EUR	120
2003	Nahrungs- und Genussmittel CTCl 0+1 – Ausfuhren – Mio. ECU/EUR Food, drink and tobacco CTCl 0+1 – Exports – Mio ECU/EUR Produits alimentaires, boissons et tabacs CTCl 0 + 1 – Exportations – Mio ECU/EUR	121
2004	Nahrungs- und Genussmittel CTCl 0+1 – Einfuhren – Mio. ECU/EUR Food, drink and tobacco CTCl 0+1 – Imports – Mio ECU/EUR Produits alimentaires, boissons et tabacs CTCl 0 + 1 – Importations – Mio ECU/EUR	121
2005	Rohstoffe CTCl 2+4 – Versendungen – Mio. ECU/EUR Raw materials CTCl 2+4 – Dispatches – Mio ECU/EUR Matières premières CTCl 2 + 4 – Expéditions – Mio ECU/EUR	122
2006	Rohstoffe CTCl 2+4 – Eingänge – Mio. ECU/EUR Raw materials CTCl 2+4 – Arrivals – Mio ECU/EUR Matières premières CTCl 2 + 4 – Arrivées – Mio ECU/EUR	122
2007	Rohstoffe CTCl 2+4 – Ausfuhren – Mio. ECU/EUR Raw materials CTCl 2+4 – Exports – Mio ECU/EUR Matières premières CTCl 2 + 4 – Exportations – Mio ECU/EUR	123
2008	Rohstoffe CTCl 2+4 – Einfuhren – Mio. ECU/EUR Raw materials CTCl 2+4 – Imports – Mio ECU/EUR Matières premières CTCl 2 + 4 – Importations – Mio ECU/EUR	123
2009	Energie CTCl 3 – Versendungen – Mio. ECU/EUR Energy CTCl 3 – Dispatches – Mio ECU/EUR Énergie CTCl 3 – Expéditions – Mio ECU/EUR	124
2010	Energie CTCl 3 – Eingänge – Mio. ECU/EUR Energy CTCl 3 – Arrivals – Mio ECU/EUR Énergie CTCl 3 – Arrivées – Mio ECU/EUR	124
2011	Energie CTCl 3 – Ausfuhren – Mio. ECU/EUR Energy CTCl 3 – Exports – Mio ECU/EUR Énergie CTCl 3 – Exportations – Mio ECU/EUR	125
2012	Energie CTCl 3 – Einfuhren – Mio. ECU/EUR Energy CTCl 3 – Imports – Mio ECU/EUR Énergie CTCl 3 – Importations – Mio ECU/EUR	125

<b>2013</b>	Chemische Erzeugnisse CTCI 5 – Versendungen – Mio. ECU/EUR Chemicals CTCI 5 – Dispatches – Mio ECU/EUR Produits chimiques CTCI 5 – Expéditions – Mio ECU/EUR	126
<b>2014</b>	Chemische Erzeugnisse CTCI 5 – Eingänge – Mio. ECU/EUR Chemicals CTCI 5 – Arrivals – Mio ECU/EUR Produits chimiques CTCI 5 – Arrivées – Mio ECU/EUR	126
<b>2015</b>	Chemische Erzeugnisse CTCI 5 – Ausfuhren – Mio. ECU/EUR Chemicals CTCI 5 – Exports – Mio ECU/EUR Produits chimiques CTCI 5 – Exportations – Mio ECU/EUR	127
<b>2016</b>	Chemische Erzeugnisse CTCI 5 – Einfuhren – Mio. ECU/EUR Chemicals CTCI 5 – Imports – Mio ECU/EUR Produits chimiques CTCI 5 – Importations – Mio ECU/EUR	127
<b>2017</b>	Maschinen und Fahrzeuge CTCI 7 – Versendungen – Mio. ECU/EUR Machinery and transport equipment CTCI 7 – Dispatches – Mio ECU/EUR Machines et matériels de transport CTCI 7 – Expéditions – Mio ECU/EUR	128
<b>2018</b>	Maschinen und Fahrzeuge CTCI 7 – Eingänge – Mio. ECU/EUR Machinery and transport equipment CTCI 7 – Arrivals – Mio ECU/EUR Machines et matériels de transport CTCI 7 – Arrivées – Mio ECU/EUR	128
<b>2019</b>	Maschinen und Fahrzeuge CTCI 7 – Ausfuhren – Mio. ECU/EUR Machinery and transport equipment CTCI 7 – Exports – Mio ECU/EUR Machines et matériels de transport CTCI 7 – Exportations – Mio ECU/EUR	129
<b>2020</b>	Maschinen und Fahrzeuge CTCI 7 – Einfuhren – Mio. ECU/EUR Machinery and transport equipment CTCI 7 – Imports – Mio ECU/EUR Machines et matériels de transport CTCI 7 – Importations – Mio ECU/EUR	129
<b>2021</b>	Andere verschiedene Fertigwaren CTCI 6+8 – Versendungen – Mio. ECU/EUR Other manufactured articles CTCI 6+8 – Dispatches – Mio ECU/EUR Autres articles manufacturés CTCI 6 + 8 – Expéditions – Mio ECU/EUR	130
<b>2022</b>	Andere verschiedene Fertigwaren CTCI 6+8 – Eingänge – Mio. ECU/EUR Other manufactured articles CTCI 6+8 – Arrivals – Mio ECU/EUR Autres articles manufacturés CTCI 6 + 8 – Arrivées – Mio ECU/EUR	130
<b>2023</b>	Andere verschiedene Fertigwaren CTCI 6+8 – Ausfuhren – Mio. ECU/EUR Other manufactured articles CTCI 6+8 – Exports – Mio ECU/EUR Autres articles manufacturés CTCI 6 + 8 – Exportations – Mio ECU/EUR	131
<b>2024</b>	Andere verschiedene Fertigwaren CTCI 6+8 – Einfuhren – Mio. ECU/EUR Other manufactured articles CTCI 6+8 – Imports – Mio ECU/EUR Autres articles manufacturés CTCI 6 + 8 – Importations – Mio ECU/EUR	131

**VERBRAUCHERPREISE****CONSUMER PRICES****PRIX À LA CONSOMMATION**

<b>21</b>	<b>HARMONISIERTE VERBRAUCHERPREISINDIZES</b> <b>HARMONISED INDICES OF CONSUMER PRICES</b> <b>INDICES HARMONISÉS DES PRIX À LA CONSOMMATION</b>	
<b>2101</b>	Gesamtindex – 1996 = 100 HICP (all-items index) – 1996 = 100 Indice d'ensemble – 1996 = 100	135
<b>2102</b>	Nahrungsmittel und alkoholfreie Getränke – 1996 = 100 Food and non-alcoholic beverages – 1996 = 100 Produits alimentaires et boissons non alcoolisées – 1996 = 100	135

<b>2103</b>	Alkoholische Getränke und Tabak – 1996 = 100 Alcoholic beverages and tobacco – 1996 = 100 Boissons alcoolisées et tabac – 1996 = 100	136
<b>2104</b>	Bekleidung und Schuhe – 1996 = 100 Clothing and footwear – 1996 = 100 Articles d'habillement et articles chaussants – 1996 = 100	136
<b>2105</b>	Wohnung, Wasser, Elektrizität, Gas und andere Brennstoffe – 1996 = 100 Housing, water, electricity, gas and other fuels – 1996 = 100 Logement, eau, électricité, gaz et autres combustibles – 1996 = 100	137
<b>2106</b>	Hausrat und laufende Instandhaltung des Hauses – 1996 = 100 Furnishings, household equipment and maintenance of the house – 1996 = 100 Ameublement, équipement ménager et entretien courant de la maison – 1996 = 100	137
<b>2107</b>	Gesundheitspflege – 1996 = 100 Health – 1996 = 100 Santé – 1996 = 100	138
<b>2108</b>	Verkehr – 1996 = 100 Transport – 1996 = 100 Transports – 1996 = 100	138
<b>2109</b>	Nachrichtenübermittlung – 1996 = 100 Communications – 1996 = 100 Communications – 1996 = 100	139
<b>2110</b>	Freizeit und Kultur – 1996 = 100 Recreation and culture – 1996 = 100 Loisirs et culture – 1996 = 100	139
<b>2111</b>	Bildungswesen – 1996 = 100 Education – 1996 = 100 Enseignement – 1996 = 100	140
<b>2112</b>	Hotels, Cafés und Restaurants – 1996 = 100 Hotels, cafés and restaurants – 1996 = 100 Hôtels, cafés et restaurants – 1996 = 100	140
<b>2113</b>	Verschiedene Waren und Dienstleistungen – 1996 = 100 Miscellaneous goods and services – 1996 = 100 Autres biens et services – 1996 = 100	141



**AGRARPREISINDIZES**  
**INDICES OF AGRICULTURAL PRICES**  
**INDICES DES PRIX AGRICOLES**

<b>22</b>	<b>ERZEUGERPREISE LANDWIRTSCHAFTLICHER PRODUKTE</b> <b>PRODUCER PRICES OF AGRICULTURAL PRODUCTS</b> <b>PRIX À LA PRODUCTION DE PRODUITS AGRICOLES</b>	
<b>2201</b>	Output insgesamt – nominaler Index – 1990 = 100 Output total – nominal indices – 1990 = 100 Output total – indices nominaux – 1990 = 100	145
<b>2202</b>	Output insgesamt – deflationierter Index – 1990 = 100 Output total – deflated indices – 1990 = 100 Output total – indices déflatées – 1990 = 100	145
<b>2203</b>	Pflanzliche Erzeugnisse – deflationierter Index – 1990 = 100 Crop products – deflated indices – 1990 = 100 Produits végétaux – indices déflatées – 1990 = 100	146
<b>2204</b>	Tiere und tierische Erzeugnisse – deflationierter Index – 1990 = 100 Animals and animal products – deflated indices – 1990 = 100 Animaux et produits animaux – indices déflatées – 1990 = 100	146

<b>23</b>	<b>EINKAUFSPREISE LANDWIRTSCHAFTLICHER BETRIEBSMITTEL PURCHASE PRICES OF THE MEANS OF AGRICULTURAL PRODUCTION PRIX D'ACHAT DES MOYENS DE PRODUCTION</b>	
<b>2301</b>	Input insgesamt (I+II) – nominaler Index – 1990 = 100 Input total (I+II) – nominal indices – 1990 = 100 Input total (I + II) – indices nominaux – 1990 = 100	147
<b>2302</b>	Input insgesamt (I+II) – deflationierter Index – 1990 = 100 Input total (I+II) – deflated indices – 1990 = 100 Input total (I+II) – indices déflatées – 1990 = 100	147
<b>2303</b>	Waren und Dienstleistungen des laufenden landwirtschaftlichen Verbrauchs (I) – 1990 = 100 Goods and services currently consumed in agriculture (I) – 1990 = 100 Biens et services de consommation courante de l'agriculture (I) – 1990 = 100	148
<b>2304</b>	Waren und Dienstleistungen landwirtschaftlicher Investitionen (II) – 1990 = 100 Goods and services contributing to agricultural investment (II) – 1990 = 100 Biens et services concourant aux investissements de l'agriculture (II) – 1990 = 100	148
	<b>FINANZSTATISTIKEN FINANCIAL STATISTICS STATISTIQUES FINANCIÈRES</b>	
<b>24</b>	<b>WECHSELKURSE EXCHANGE RATES TAUX DE CHANGE</b>	
<b>2401</b>	Wechselkurs (Durchschnitt) – 1 EUR = ... Exchange rate (mean) – EUR 1 = ... Taux de change (moyenne) – 1 EUR = ...	151
<b>2402</b>	Wechselkurs (Durchschnitt) – 1 USD = ... Exchange rate (mean) – USD 1 = ... Taux de change (moyenne) – 1 USD = ...	151
<b>2403</b>	Nominaler effektiver Wechselkurs (Durchschnitt) – 1990 = 100 Index of nominal effective exchange rates (mean) – 1990 = 100 Taux de change effectif nominal (moyenne) – 1990 = 100	152
<b>2404</b>	Realer effektiver Wechselkurs (Durchschnitt) – 1990 = 100 Index of real effective exchange rates (mean) – 1990 = 100 Taux de change effectif réel (moyenne) – 1990 = 100	152
<b>25</b>	<b>ZINSSÄTZE UND GELDVOLUMEN INTEREST RATES AND MONEY SUPPLY TAUX D'INTÉRÊT ET MASSE MONÉTAIRE</b>	
<b>2501</b>	Tagesgeldsatz (Durchschnitt) – % Day-to-day money rate (mean) – % Taux de l'argent au jour le jour (moyenne) – %	153
<b>2502</b>	Referenzzinssatz der Zentralbank (Periodenende) – % Central bank reference rate (end of period) – % Taux de référence de la Banque centrale (fin de période) – %	153
<b>2503</b>	Dreimonatsgeld (Durchschnitt) – % Three-month money market rate (mean) – % Taux d'intérêt du marché monétaire à trois mois (moyenne) – %	154
<b>2504</b>	Leihzinssätze der Handelsbanken (Durchschnitt) – % Commercial bank lending rate (mean) – % Taux d'emprunt auprès des banques commerciales (moyenne) – %	154

2505	Einlagenzinssätze der Handelsbanken (Durchschnitt) – % Commercial bank deposit rate (mean) – % Taux de dépôt auprès des banques commerciales (moyenne) – %	155
2506	Geldvolumen: M1 (Periodenende) – T/T–12 % Money supply: M1 (end of period) – T/T–12 % Disponibilités monétaires: M1 (fin de période) – T/T–12 %	155
2507	Geldvolumen: M2 (Periodenende) – T/T–12 % Money supply: M2 (end of period) – T/T–12 % Disponibilités monétaires: M2 (fin de période) – T/T–12 %	156
2508	Geldvolumen: M3 (Periodenende) – T/T–12 % Money supply: M3 (end of period) – T/T–12 % Disponibilités monétaires: M3 (fin de période) – T/T–12 %	156
26	<b>AKTIENKURSE UND RENDITE SHARE PRICES AND YIELDS COURS DES ACTIONS ET RENDEMENTS</b>	
2601	Börsenkapitalisierung – Mrd. EUR Market capitalisation – Mrd EUR Capitalisation boursière – Mrd EUR	157
2602	Aktienkursindex (Durchschnitt) – 1995 = 100 Index of share prices (mean) – 1995 = 100 Indice du cours des actions (moyenne) – 1995 = 100	157
2603	Anleihen des öffentlichen Sektors, Rendite – % Yield on fixed interest government bond – % Obligations du secteur public, rendement – %	158



**ZAHLUNGSBILANZ  
BALANCE OF PAYMENTS  
BALANCE DES PAIEMENTS**

27	<b>ZAHLUNGSBILANZ BALANCE OF PAYMENTS BALANCE DES PAIEMENTS</b>	
2701	Leistungsbilanz Current account Compte des transactions courantes	161
2702	Waren Goods Biens	161
2703	Dienstleistungen Services Services	161
2704	Einkommen Income Revenus	162
2705	Laufende Übertragungen Current transfers Transferts courants	162

<b>2706</b>	Waren – Einnahmen – Mio. ECU Goods – credit – Mio ECU Biens – crédit – Mio ECU	163
<b>2707</b>	Waren – Ausgaben – Mio. ECU Goods – debit – Mio ECU Biens – débit – Mio ECU	163
<b>2708</b>	Waren – Saldo – Mio ECU Goods – net – Mio ECU Biens – solde – Mio ECU	163
<b>2709</b>	Dienstleistungen – Einnahmen – Mio. ECU Services – credit – Mio ECU Services – crédit – Mio ECU	164
<b>2710</b>	Dienstleistungen – Ausgaben – Mio. ECU Services – debit – Mio ECU Services – débit – Mio ECU	164
<b>2711</b>	Dienstleistungen – Saldo – Mio. ECU Services – net – Mio ECU Services – solde – Mio ECU	164
<b>2712</b>	Verkehr – Einnahmen – Mio. ECU Transport – credit – Mio ECU Transport – crédit – Mio ECU	165
<b>2713</b>	Verkehr – Ausgaben – Mio. ECU Transport – debit – Mio ECU Transport – débit – Mio ECU	165
<b>2714</b>	Verkehr – Saldo – Mio. ECU Transport – net – Mio ECU Transport – solde – Mio ECU	165
<b>2715</b>	Reisen – Einnahmen – Mio. ECU Travel – credit – Mio ECU Voyages – crédit – Mio ECU	166
<b>2716</b>	Reisen – Ausgaben – Mio. ECU Travel – debit – Mio ECU Voyages – débit – Mio ECU	166
<b>2717</b>	Reisen – Saldo – Mio. ECU Travel – net – Mio ECU Voyages – solde – Mio ECU	166
<b>2718</b>	Sonstige Dienstleistungen – Einnahmen – Mio. ECU Other services – credit – Mio ECU Autres services – crédit – Mio ECU	167
<b>2719</b>	Sonstige Dienstleistungen – Ausgaben – Mio. ECU Other services – debit – Mio ECU Autres services – débit – Mio ECU	167
<b>2720</b>	Sonstige Dienstleistungen – Saldo – Mio. ECU Other services – net – Mio ECU Autres services – solde – Mio ECU	167



---

<b>2721</b>	Leistungsbilanw und Vermögensübertragungen – Einnahmen Current and capital account – credit Compte courant et de capital – crédit	168
<b>2722</b>	Leistungsbilanw und Vermögensübertragungen – Ausgaben Current and capital account – debit Compte courant et de capital – débit	168
<b>2723</b>	Leistungsbilanw und Vermögensübertragungen – Saldo Current and capital account – net Compte courant et de capital – solde	168

---

<b>2724</b>	Direktinvestitionen – Saldo – Mio ECU Direct investment – net – Mio ECU Investissements directs – solde – Mio ECU	169
<b>2725</b>	Fehler und Auslassungen – Saldo – Mio ECU Errors and omissions – net – Mio ECU Erreurs et omissions – solde – Mio ECU	169

---

Informationen zur Methodologie können bei folgenden Personen angefordert werden:  
 Information on methodology can be obtained from the following persons:  
 Des informations sur la méthodologie peuvent être obtenues auprès des personnes suivantes:

<b>Volkswirtschaftliche Gesamtrechnungen</b> <b>National accounts</b> <b>Comptes nationaux</b>	Gian – Luigi MAZZI (B2) Roberto BARCELLAN (B2)
<b>Beschäftigung</b> <b>Employment</b> <b>Emploi</b>	Ana FRANCO (E1) Günter SCHAEFER (D3)
<b>Arbeitslosigkeit</b> <b>Unemployment</b> <b>Chômage</b>	André PERSENAIRE (E1)
<b>Industrie</b> <b>Industry</b> <b>Industrie</b>	Günter SCHAEFER (D3)
<b>Löhne</b> <b>Wages and salaries</b> <b>Salaires</b>	Veijo Ismo RITOLA (E1)
<b>Energie</b> <b>Energy</b> <b>Énergie</b>	Peter TAVOULARIDIS (F4)
<b>Einzelhandel</b> <b>Retail trade</b> <b>Commerce de détail</b>	Günter SCHAEFER (D3)
<b>Tourismus</b> <b>Tourism</b> <b>Tourisme</b>	Sofia ERIKSSON (D2)
<b>Landwirtschaftliche Erzeugnisse</b> <b>Agricultural products</b> <b>Produits agricoles</b>	Francis WEILER (F2)
<b>Außenhandel</b> <b>External trade</b> <b>Commerce extérieur</b>	Tim ALLEN (C4)
<b>Verbraucherpreise</b> <b>Consumer prices</b> <b>Prix à la consommation</b>	Carsten OLLSSON (B3)
<b>Agrarpreisindizes</b> <b>Indices of agricultural prices</b> <b>Indices des prix agricoles</b>	Garry MAHON (F1)
<b>Finanzstatistiken</b> <b>Financial statistics</b> <b>Statistiques financières</b>	Olivier DELOBBE (B4) Sheldon WARTON – WOODS (B4)
<b>Zahlungsbilanz</b> <b>Balance of payments</b> <b>Balance des paiements</b>	Maurizio CAPACCIOLI (B5) Nikos CHRYSSANTHOU (B5)

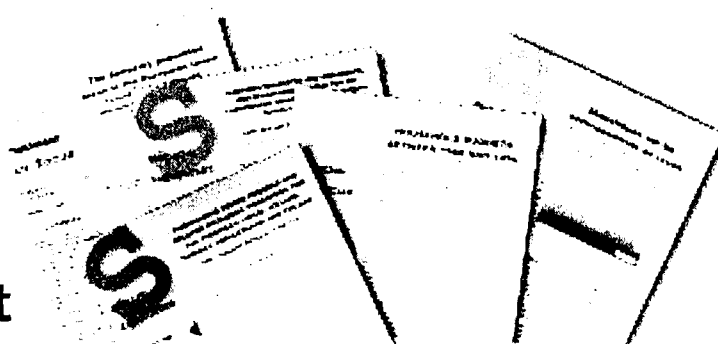

## **DE** Statistik kurzgefaßt

---

„Statistik kurzgefaßt“: Wissen, verstehen und auf sicherer Grundlage entscheiden anhand von:

- ★ harmonisierten, zuverlässigen und vergleichbaren Daten für alle Mitgliedstaaten der Europäischen Union,
- ★ klaren und präzisen Kommentaren und Analysen,
- ★ leichtverständlichen Abbildungen und Karten.

Die Preise können bei den Data-Shop-Vertriebsstellen angefragt werden (Verzeichnis am Ende der Veröffentlichung).

## **EN** Statistics in focus

---

Statistics in focus: find out, understand and decide in confidence with:

- ★ harmonized, reliable and comparable data;
- ★ clear and concise comments and analyses;
- ★ charts and maps easy to understand.

Prices on request from the Data Shop network (see end of the publication).

## **FR** Statistiques en bref

---

Statistiques en bref: trouver, comprendre et décider, en confiance, grâce à:

- ★ des données harmonisées, fiables et comparables;
- ★ des commentaires clairs et concis;
- ★ des graphiques ou à des cartes.

Pour connaître les prix, s'adresser au réseau de Data Shops (voir à la fin de la publication).



## Eurostat-Schlüsseldaten .....

Das Europa von heute verstehen, um für das Europa von morgen zu planen

### **New Cronos:**

Diese Datenbank umfaßt über 160 Millionen makroökonomische und sozialstatistische Daten. Sie wurde geschaffen, um den Entscheidungsträgern qualitativ hochwertige statistische Daten zur Verfügung zu stellen.

### **Context:**

die Datenbank für die Statistik über den Außenhandel der EU und den Handel zwischen den Mitgliedstaaten. Zu finden sind 11 000 Erzeugnisse jährlich für alle Partnerländer (etwa 250).

Für weitere Informationen wenden Sie sich an das Data-Shop-Vertriebsnetz oder die Internet-Site von Eurostat ([www.europa.eu.int/comm/eurostat/](http://www.europa.eu.int/comm/eurostat/)).



## Eurostat essentials .....

Understand today's Europe to anticipate the future better

### **New Cronos:**

More than 160 million items of data in this macroeconomic and social database are available to all those who need high-quality statistical information for decision-making.

### **Context:**

the database for statistics on the European Union's external trade and trade between Member States. 11000 products by year are covered with all partner countries (more or less 250).

For further information, contact the Eurostat Data Shop network or visit us on the Internet at: [www.europa.eu.int/comm/eurostat/](http://www.europa.eu.int/comm/eurostat/)



## L'essentiel de l'actualité statistique européenne .....

Comprendre l'Europe d'aujourd'hui pour mieux anticiper l'avenir

### **New Cronos:**

plus de 160 millions de données dans cette base de données macroéconomique et sociale créée à l'intention de tous ceux qui ont besoin d'informations statistiques de haute qualité pour prendre des décisions.

### **Context:**

la base de données des statistiques sur le commerce extérieur de l'Union européenne et les échanges entre les États membres. Couvre 11 000 produits échangés chaque année avec tous les pays partenaires (environ 250).

Pour plus d'informations, veuillez contacter le réseau de Data Shops d'Eurostat ou consulter notre site Internet ([www.europa.eu.int/comm/eurostat/](http://www.europa.eu.int/comm/eurostat/)).

# Kostenlose Informationsquellen

## Free information sources

### Sources d'information gratuites.....

★ *Statistische Referenzen* — Kurzinformationen zu den Produkten und Diensten von Eurostat (Jahresabonnement/4 Ausgaben).

Ich möchte dieses kostenlose Produkt erhalten in:

*Statistical references* — the information letter on Eurostat products and services (yearly subscription/ 4 issues).

I would like to receive this free product in:

*Références statistiques* — La note d'information sur les produits et services d'Eurostat (abonnement annuel/4 numéros)

Je voudrais recevoir ce produit gratuit en:

DE  EN  FR

★ *Eurostat-Minikatalog* — Eurostats-Referenzkatalog. Ich möchte dieses kostenlose Produkt erhalten in:

*Eurostat Mini guide* — Eurostat's reference catalogue. I would like to receive this free product in:

*Mini-guide Eurostat* — Catalogue de référence d'Eurostat. Je voudrais recevoir ce produit gratuit en:

DE  EN  FR

★ *Begegnung in Zahlen* — eine Kurzfassung des Jahrbuchs von Eurostat. Ich möchte dieses kostenlose Produkt erhalten in (!):

*Facts through figures* — A summary of the Eurostat Yearbook. I would like to receive this free product in (!):

*Des chiffres pour se connaître* — Une synthèse de l'annuaire Eurostat. Je voudrais recevoir ce produit gratuit en (!):

ES  DA  DE  EL  FI  EN  FR  IT  NL  PT  FI  SV  IS  NO

(!) *Solange Vorrat reicht* — *As long as stock lasts* — *Dans la limite des stocks disponibles*

Herr/MR/M.  Frau/MRS/MME  MS/MLLE (Bitte Blockschrift verwenden/Please use block capitals/veuillez écrire en lettres capitales)

Name/Name/Nom: \_\_\_\_\_ Vorname/Forename/Prénom: \_\_\_\_\_

Firma/Firm/Société: \_\_\_\_\_ Abteilung/Department /Service: \_\_\_\_\_

Adresse/Address/Adresse: \_\_\_\_\_

PLZ/Postcode/Code postal: \_\_\_\_\_

Stadt/City/Ville: \_\_\_\_\_ Land /Country/Pays: \_\_\_\_\_

Tel./Tél: \_\_\_\_\_ Fax \_\_\_\_\_ E-Mail: \_\_\_\_\_

**In welchem Bereich sind Sie tätig:**

- Bildung und Ausbildung
- Europäische Einrichtung
- Politik (Botschaft, Ministerium, Verwaltung)
- Außereuropäischer Statistikdienst
- Private Verwendung
- Unternehmen
- Informationsanbieter (Informationsdienst, Medien, Beratung, Buchhandlung, Bibliothek ...)
- Europäischer Statistikdienst
- Sonstiges (bitte genauer angeben): \_\_\_\_\_

**Please indicate your market sector:**

- Education/Training
- European institution
- Politics (embassy, ministry, administration)
- Non-European statistics service
- Private user
- Enterprise
- Information brokerage (information service, media, consultancy, bookshop, library, etc.)
- European statistics service
- Other (please specify): \_\_\_\_\_

**Veillez indiquer votre secteur d'activité:**

- éducation/formation
- institutions européennes
- politique (ambassade, ministère, administration)
- service statistique non européen
- utilisateur privé
- entreprise
- courtage d'informations (service d'information, média, consultant, librairie, bibliothèque...)
- service statistique européen
- autre(s) (veuillez préciser): \_\_\_\_\_

ORT: \_\_\_\_\_

DATUM: \_\_\_\_\_

UNTERSCHRIFT: \_\_\_\_\_

PLACE: \_\_\_\_\_

DATE: \_\_\_\_\_

SIGNATURE: \_\_\_\_\_

LIEU: \_\_\_\_\_

DATE: \_\_\_\_\_

SIGNATURE: \_\_\_\_\_

Bitte an den Data Shop oder die Verkaufsstelle Ihrer Wahl zurückschicken.  
**Weitere Informationen finden sich auf der Internet-Site unter [www.europa.eu.int/comm/eurostat/](http://www.europa.eu.int/comm/eurostat/)**

To be returned to the Data Shop or sales office of your choice.  
**Please do not hesitate to visit our Internet site at [www.europa.eu.int/comm/eurostat/](http://www.europa.eu.int/comm/eurostat/) should you require further information.**

À renvoyer à un Data Shop ou au bureau de vente de votre choix.  
**N'hésitez pas à visiter notre site Internet pour toute demande d'information [www.europa.eu.int/comm/eurostat/](http://www.europa.eu.int/comm/eurostat/)**

# ..... Eurostat Data Shops

## BELGIQUE/BELGIË

Eurostat Data Shop  
Bruxelles / Brussel  
Planistat Belgique  
124 Rue du Commerce  
Handelsstraat 124  
B-1000 Bruxelles/Brussel  
Tel. (32-2) 234 67 50  
Fax (32-2) 234 67 51  
E-mail: datashop@planistat.be

## DANMARK

Danmarks Statistik  
Bibliotek og Information  
Eurostat Data Shop  
Sejrøgade 11  
DK - 2100 KØBENHAVN Ø  
Tel. (45-39) 17 30 30  
Fax (45-39) 17 30 03  
E-mail : bib@dst.dk

## DEUTSCHLAND

Statistisches Bundesamt  
Eurostat Data Shop Berlin  
Otto-Braun-Straße 70-72  
D - 10178 BERLIN  
Tel. (49-30) 2324 6427/28  
Fax (49-30) 2324 6430  
E-mail:  
datashop@statistik-bund.de

## ESPAÑA

INE  
Eurostat Data Shop  
Paseo de la Castellana 183  
Oficina 009  
Entrada por Estébanez  
Calderón  
E - 28046 MADRID  
Tel. (34-91) 583 91 67  
Fax (34-91) 579 71 20  
E-mail:  
datashop.eurostat@ine.es

## FRANCE

INSEE Info Service  
Eurostat Data Shop  
195, rue de Bercy  
Tour Gamma A  
F - 75582 PARIS CEDEX 12  
Tel. (33-1) 53 17 88 44  
Fax (33-1) 53 17 88 22  
E-mail : datashop@insee.fr

## ITALIA — ROMA

ISTAT — Centro di Informazione  
Statistica — Sede di Roma  
Eurostat Data Shop  
Via Cesare Balbo 11a  
I - 00184 ROMA  
Tel. (39-06) 46 73 31 02/06  
Fax (39-06) 46 73 31 01/07  
E-mail: dipdiff@istat.it

## ITALIA — MILANO

ISTAT — Ufficio Regionale per la  
Lombardia  
Eurostat Data Shop  
Via Fieno 3  
I - 20123 MILANO  
Tel. (39-02) 8061 32 460  
Fax (39-02) 8061 32 304  
E-mail: Mileuro@tin.it

## LUXEMBOURG

Eurostat Data Shop Luxembourg  
BP 453  
L - 2014 LUXEMBOURG  
4, rue A. Weicker  
L - 2721 LUXEMBOURG  
Tel. (352) 43 35 22-51  
Fax (352) 43 35 22 221  
E-mail:  
dslux@eurostat.datashop.lu

## NEDERLAND

Statistics Netherlands  
Eurostat Data Shop - Voorburg  
po box 4000  
NL - 2270 JM VOORBURG  
Tel. (31-70) 337 49 00  
Fax (31-70) 337 59 84  
E-mail: datashop@cbs.nl

## PORTUGAL

Eurostat Data Shop Lisboa  
INE / Serviço de Difusão  
Av. António José de Almeida, 2  
P - 1000-043 LISBOA  
Tel. (351-21) 842 61 00  
Fax (351-21) 842 63 64  
E-mail: data.shop@ine.pt

## SUOMI/FINLAND

Statistics Finland  
Eurostat Data Shop Helsinki  
Tilastokirjasto  
PL 2B  
00022 Tilastokeskus  
Työpajakatu 13 B, 2 krs,  
Helsinki  
Tel. (358-9) 1734 22 21  
Fax (358-9) 1734 22 79  
E-mail: datashop.tilastokeskus@  
tilastokeskus.fi  
Internet:  
<http://www.tilastokeskus.fi/tk/kk/datashop.html>

## SVERIGE

Statistics Sweden  
Information service  
Eurostat Data Shop  
Karlavägen 100  
Box 24 300  
S - 104 51 STOCKHOLM  
Tel. (46-8) 5069 48 01  
Fax (46-8) 5069 48 99  
E-mail : infoservice@scb.se  
URL: <http://www.scb.se/info/datashop/eudatashop.asp>

## UNITED KINGDOM

Eurostat Data Shop  
Enquiries & advice and  
publications  
Office for National Statistics  
Customers and Electronic  
Services  
Unit B1/05  
1 Drummond Gate  
UK - LONDON SW1V 2QQ  
Tel. (44-171) 533 56 76  
Fax (44-1633) 81 27 62  
E-mail:  
eurostat.datashop@ons.gov.uk  
Electronic Data Extractions,  
enquiries & advice  
r.cade  
1L Mountjoy Research Centre  
University of Durham  
UK-Durham DH1 3SW  
Tel. (44-191) 374 7350  
Fax (44-191) 384 4971  
E-mail: r-cade@dur.ac.uk  
Internet: <http://www-rcade.dur.ac.uk>

## NORGE

Statistics Norway  
Library and Information Centre  
Eurostat Data Shop  
Kongens gate 6  
P.O.Box 8131 Dep.  
N-0033 OSLO  
Tel. (47-22) 86 46 43  
Fax (47-22) 86 45 04  
E-mail: Datashop@ssb.no

## SCHWEIZ/SUISSE/SVIZZERA

Statistisches Amt des Kantons  
Zürich  
Eurostat Data Shop  
Bleicherweg 5  
CH-8090 Zürich  
Tel. (41-1) 225 12 12  
Fax (41-1) 225 12 99  
E-mail: datashop@zh.ch  
Internet:  
<http://www.zh.ch/statistik>

## UNITED STATES OF AMERICA

Haver Analytics  
Eurostat Data Shop  
60 East 42nd Street  
Suite 3310  
NEW YORK, NY 10165  
Tel. (1-212) 986 9300  
Fax (1-212) 986 5857  
E-mail: eurodata@haver.com

## EUROSTAT HOMEPAGE

[www.europa.eu.int/comm/eurostat/](http://www.europa.eu.int/comm/eurostat/)

## MEDIA SUPPORT

### EUROSTAT

(Nur für Journalisten —  
only for professional journalists —  
seulement pour les journalistes  
professionnels)

Postanschrift — Postal address —  
Adresse postale:

Bâtiment Jean Monnet  
L-2920 LUXEMBOURG  
Bâtiment Bech — A3/48  
5, rue Alphonse Weicker  
L-2721 Luxembourg  
Tel. (352) 43 01-33408  
Fax (352) 43 01-32649  
E-Mail:

[Eurostat-mediasupport@cec.eu.int](mailto:Eurostat-mediasupport@cec.eu.int)

**BELGIQUE/BELGIE**  
**Jean De Lannoy**  
 Avenue du Roi 202/Koningslaan 202  
 B-1190 Bruxelles/Brussel  
 Tel. (32-2) 538 43 08  
 Tel. (32-2) 538 08 41  
 E-mail: jean.de.lannoy@infoboard.be  
 URL: http://www.jean-de-lannoy.be

**La librairie européenne/De Europese Boekhandel**  
 Rue de la Loi 244/Wetstraat 244  
 B-1040 Bruxelles/Brussel  
 Tel. (32-2) 295 26 39  
 Fax (32-2) 735 08 60  
 E-mail: mail@libeurop.be  
 URL: http://www.libeurop.be

**Moniteur belge/Belgisch Staatsblad**  
 Rue de Louvain 40-42/Leuvenseweg 40-42  
 B-1000 Bruxelles/Brussel  
 Tel. (32-2) 552 22 11  
 Fax (32-2) 511 01 84

**DANMARK**  
**J. H. Schultz Information A/S**  
 Herstedvang 12  
 DK-2620 Albertslund  
 Tlf (45) 43 63 23 00  
 Fax (45) 43 63 19 69  
 E-mail: schultz@schultz.dk  
 URL: http://www.schultz.dk

**DEUTSCHLAND**  
**Bundesanzeiger Verlag GmbH**  
 Vertriebsabteilung  
 Amsterdamer Straße 192  
 D-50735 Köln  
 Tel. (49-221) 97 66 80  
 Fax (49-221) 97 66 82 78  
 E-Mail: vertrieb@bundesanzeiger.de  
 URL: http://www.bundesanzeiger.de

**ΕΛΛΑΔΑ/GREECE**  
**G. C. Eleftheroudakis SA**  
 International Bookstore  
 Panepistimiou 17  
 GR-10564 Athina  
 Tel. (30-1) 331 41 80/1/2/3/4/5  
 Fax (30-1) 323 98 21  
 E-mail: elebooks@netor.gr

**ESPAÑA**  
**Boletín Oficial del Estado**  
 Trafalgar, 27  
 E-28071 Madrid  
 Tel. (34) 915 38 21 11 (Libros),  
 913 84 17 15 (Suscrip.)  
 Fax (34) 915 38 21 21 (Libros),  
 913 84 17 14 (Suscrip.)  
 E-mail: clientes@com.boe.es  
 URL: http://www.boe.es

**Mundi Prensa Libros, SA**  
 Castelló, 37  
 E-28001 Madrid  
 Tel. (34) 914 36 37 00  
 Fax (34) 915 75 39 98  
 E-mail: librena@mundiprensa.es  
 URL: http://www.mundiprensa.com

**FRANCE**  
**Journal officiel**  
 Service des publications des CE  
 26, rue Desaix  
 F-75727 Paris Cedex 15  
 Tel. (33) 140 58 77 31  
 Fax (33) 140 58 77 00  
 E-mail: europublications@journal-officiel.gouv.fr  
 URL: http://www.journal-officiel.gouv.fr

**IRELAND**  
**Government Supplies Agency**  
 Publications Section  
 4-5 Harcourt Road  
 Dublin 2  
 Tel. (353-1) 661 31 11  
 Fax (353-1) 475 27 60  
 E-mail: opw@iol.ie

**ITALIA**  
**Licosa SpA**  
 Via Duca di Calabria, 1/1  
 Casella postale 552  
 I-50125 Firenze  
 Tel. (39) 055 64 83 1  
 Fax (39) 055 64 12 57  
 E-mail: licosa@licosa.com  
 URL: http://www.licosa.com

**LUXEMBOURG**  
**Messageries du livre SARL**  
 5, rue Raiffeisen  
 L-2411 Luxembourg  
 Tel. (352) 40 10 20  
 Fax (352) 49 06 61  
 E-mail: mail@mdl.lu  
 URL: http://www.mdl.lu

**NEDERLAND**  
**SDU Servicecentrum Uitgevers**  
 Christoffel P antijnstraat 2  
 Postbus 20014  
 2500 EA Den Haag  
 Tel. (31-70) 378 98 80  
 Fax (31-70) 378 97 83  
 E-mail: sdu@sdu.nl  
 URL: http://www.sdu.nl

**ÖSTERREICH**  
**Manz'sche Verlags- und Universitätsbuchhandlung GmbH**  
 Kohlmarkt 16  
 A-1014 Wien  
 Tel. (43-1) 53 16 11 00  
 Fax (43-1) 53 16 11 67  
 E-Mail: bestellen@manz.co.at  
 URL: http://www.manz.at

**PORTUGAL**  
**Distribuidora de Livros Bertrand Ld.ª**  
 Grupo Bertrand, SA  
 Rua das Terras dos Vales, 4-A  
 Apartado 60037  
 P-2700 Amadora  
 Tel. (351) 214 95 87 87  
 Fax (351) 214 96 02 55  
 E-mail: dib@ip.pt

**Imprensa Nacional-Casa da Moeda, SA**  
 Rua da Escola Politécnica n. 135  
 P-1250-100 Lisboa Codex  
 Tel. (351) 213 94 57 00  
 Fax (351) 213 94 57 50  
 E-mail: spoce@incm.pt  
 URL: http://www.incm.pt

**SUOMI/FINLAND**  
**Akateeminen Kirjakauppa/Akademiska Bokhandeln**  
 Keskuskatu 1-Centraigatan 1  
 PL/PB 128  
 FIN-00101 Helsinki/Helsingfors  
 P. tlf:n (358-9) 121 44 18  
 F. fax (358-9) 121 44 35  
 Sähköposti: sps@akateeminen.com  
 URL: http://www.akateeminen.com

**SVERIGE**  
**BTJ AB**  
 Traktorvägen 11  
 S-221 82 Lund  
 Tlf (46-46) 18 00 00  
 Fax (46-46) 30 79 47  
 E-post: btjeu-pub@btj.se  
 URL: http://www.btj.se

**UNITED KINGDOM**  
**The Stationery Office Ltd**  
 Orders Department  
 PO Box 276  
 London SW8 5DT  
 Tel. (44-171) 870 60 05-522  
 Fax (44-171) 870 60 05-533  
 E-mail: book.orders@theso.co.uk  
 URL: http://www.tsonline.co.uk

**ISLAND**  
**Bokabud Larusar Blöndal**  
 Skólavörðustíg, 2  
 IS-101 Reykjavík  
 Tel. (354) 552 55 40  
 Fax (354) 552 55 60  
 E-mail: bokabud@simnet.is

**NORGE**  
**Swets Norge AS**  
 Ostenjoveien 18  
 Boks 6512 Etterstad  
 N-0606 Oslo  
 Tel. (47-22) 97 45 00  
 Fax (47-22) 97 45 45  
 E-mail: kyttelid@swets.nl

**SCHWEIZ/SUISSE/SVIZZERA**  
**Euro Info Center Schweiz**  
 c/o OSEC  
 Stampfenbachstraße 85  
 PF 492  
 CH-8035 Zurich  
 Tel. (41-1) 365 53 15  
 Fax (41-1) 365 54 11  
 E-mail: eics@osec.ch  
 URL: http://www.osec.ch/eics

**BÁLGARIJA**  
**Europress Euromedia Ltd**  
 59, blvd Vitosha  
 BG-1000 Sofia  
 Tel. (359-2) 980 37 66  
 Fax (359-2) 980 42 30  
 E-mail: Milena@mbox.ci.bg

**ČESKÁ REPUBLIKA**  
**ÚSIS**  
 NIS-prodejna  
 Havelkova 22  
 CZ-130 00 Praha 3  
 Tel. (420-2) 24 23 14 86  
 Fax (420-2) 24 23 11 14  
 E-mail: voldanova@usiscr.cz  
 URL: http://usiscr.cz

**CYPRUS**  
**Cyprus Chamber of Commerce and Industry**  
 PO Box 1455  
 CY-1509 Nicosia  
 Tel. (357-2) 66 95 00  
 Fax (357-2) 66 10 44  
 E-mail: demetrap@ccci.org.cy

**EESTI**  
**Eesti Kaubandus-Tööstuskoda**  
 (Estonian Chamber of Commerce and Industry)  
 Toom-Kooli 17  
 E-0001 Tallinn  
 Tel. (372) 646 02 44  
 Fax (372) 646 02 45  
 E-mail: einfo@koda.ee  
 URL: http://www.koda.ee

**HRVATSKA**  
**Mediatriade Ltd**  
 Pavla Hatza 1  
 HR-10000 Zagreb  
 Tel. (385-1) 481 94 11  
 Fax (385-1) 481 94 11

**MAGYARORSZÁG**  
**Euro Info Service**  
 Hungexpo Europa Ház  
 PO Box 44  
 H-1441 Budapest  
 Tel. (36-1) 264 82 70  
 Fax (36-1) 264 82 75  
 E-mail: euroinfo@euroinfo.hu  
 URL: http://www.euroinfo.hu

**MALTA**  
**Miller Distributors Ltd**  
 Malta International Airport  
 PO Box 25  
 Luqa LQA 05  
 Tel. (356) 66 44 88  
 Fax (356) 67 67 99  
 E-mail: gwirth@usa.net

**POLSKA**  
**Ars Polona**  
 Krakowskie Przedmiescie 7  
 Skr. pocztowa 1001  
 PL-00-950 Warszawa  
 Tel. (48-22) 826 12 01  
 Fax (48-22) 826 62 40  
 E-mail: books119@arspolona.com.pl

**FOMANIA**  
**Euromedia**  
 Strada Franceza Nr 44 sector 3  
 FO-70749 Bucuresti  
 Tel. (40-1) 315 44 03  
 Fax (40-1) 315 44 03  
 E-mail: mnedelciu@pcnet.pcnet.ro

**FOSSIYA**  
**CCEC**  
 60-letiya Oktyabrya Av. 9  
 117312 Moscow  
 Tel. (7-095) 135 52 27  
 Fax (7-095) 135 52 27

**SLOVAKIA**  
**Centrum VTI SR**  
 Nam. Slobody, 19  
 SK-81223 Bratislava  
 Tel. (421-7) 54 41 83 64  
 Fax (421-7) 54 41 83 64  
 E-mail: europ@ttb1.silk.stuba.sk  
 URL: http://www.silk.stuba.sk

**SLOVENIJA**  
**Gospodarski Vestnik**  
 Dunajska cesta 5  
 SLO-1000 Ljubljana  
 Tel. (386) 613 09 16 40  
 Fax (386) 613 09 16 45  
 E-mail: europ@gvestnik.si  
 URL: http://www.gvestnik.si

**TURKIYE**  
**Dünya Infotel AS**  
 \*00. Yil Mahallesi 34440  
 TR-80050 Bagcilar-Istanbul  
 Tel. (90-212) 629 46 89  
 Fax (90-212) 629 46 27  
 E-mail: infotel@dunya-gazete.com.tr

**AUSTRALIA**  
**Hunter Publications**  
 PO Box 404  
 3067 Abbotsford, Victoria  
 Tel. (61-3) 94 17 53 61  
 Fax (61-3) 94 19 71 54  
 E-mail: jpdawies@ozemail.com.au

**CANADA**  
**Les éditions La Liberté Inc.**  
 3020, chemin Sainte-Foy  
 31X 3V6 Sainte-Foy, Québec  
 Tel. (1-418) 658 37 63  
 Fax (1-800) 567 54 69  
 E-mail: liberte@mediom.qc.ca

**Renouf Publishing Co. Ltd**  
 5369 Chemin Canotek Road Unit 1  
 K1J 9J3 Ottawa, Ontario  
 Tel. (1-613) 745 26 65  
 Fax (1-613) 745 76 60  
 E-mail: order.dept@renoufbooks.com  
 URL: http://www.renoufbooks.com

**EGYPT**  
**The Middle East Observer**  
 41 Sherif Street  
 Cairo  
 Tel. (20-2) 392 69 19  
 Fax (20-2) 393 97 32  
 E-mail: inquiry@meobserver.com  
 URL: http://www.meobserver.com.eg

**INDIA**  
**EBIC India**  
 3rd Floor, Y. B. Chavan Centre  
 Gen. J. Bhosale Marg.  
 400 021 Mumbai  
 Tel. (91-22) 282 60 64  
 Fax (91-22) 285 45 64  
 E-mail: ebic@glasbom01.vsnl.net.in  
 URL: http://www.ebicindia.com

**JAPAN**  
**PSI-Japan**  
 Asahi Sanbancho Plaza #206  
 7-1 Sanbancho, Chiyoda-ku  
 Tokyo 102  
 Tel. (81-3) 32 34 69 21  
 Fax (81-3) 32 34 69 15  
 E-mail: books@psi-japan.co.jp  
 URL: http://www.psi-japan.co.jp

**MALAYSIA**  
**EBIC Malaysia**  
 Level 7, Wisma Hong Leong  
 18 Jalan Perak  
 50450 Kuala Lumpur  
 Tel. (60-3) 21 62 62 98  
 Fax (60-3) 21 62 61 98  
 E-mail: ebic-kl@mol.net.my

**MEXICO**  
**Mundi Prensa Mexico, SA de CV**  
 Rio Panuco No 141  
 Colonia Cuauhtemoc  
 MX-06500 Mexico, DF  
 Tel. (52-5) 536 56 58  
 Fax (52-5) 514 67 99  
 E-mail: 101545.2361@compuserve.com

**PHILIPPINES**  
**EBIC Philippines**  
 19th Floor, PS Bank Tower  
 Sen Gil J. Puyat Ave. cor. Tindalo St.  
 Makati City  
 Metro Manila  
 Tel. (63-2) 759 66 80  
 Fax (63-2) 759 66 90  
 E-mail: eccpcom@globe.com.ph  
 URL: http://www.eccp.com

**SOUTH AFRICA**  
**Eurochamber of Commerce in South Africa**  
 PO Box 781738  
 2146 Sandton  
 Tel. (27-11) 884 39 52  
 Fax (27-11) 883 55 73  
 E-mail: info@eurochamber.co.za

**SOUTH KOREA**  
**The European Union Chamber of Commerce in Korea**  
 5th Fl. The Shilla Hotel  
 202, Jangchung-dong 2 Ga, Chung-ku  
 100-392 Seoul  
 Tel. (82-2) 22 53-5631/4  
 Fax (82-2) 22 53-5635/6  
 E-mail: eucck@eucck.org  
 URL: http://www.eucck.org

**SRI LANKA**  
**EBIC Sri Lanka**  
 Trans Asia Hotel  
 115 Sir Chittampalam  
 A. Gardiner Mawatha  
 Colombo 2  
 Tel. (94-1) 074 71 50 78  
 Fax (94-1) 44 87 79  
 E-mail: ebicsl@itmin.com

**THAILAND**  
**EBIC Thailand**  
 29 Vanissa Building, 8th Floor  
 Soi Chidlom  
 Ploenchit  
 10330 Bangkok  
 Tel. (66-2) 655 06 27  
 Fax (66-2) 655 06 28  
 E-mail: ebicbkk@ksc15.th.com  
 URL: http://www.ebicbkk.org

**UNITED STATES OF AMERICA**  
**Bernan Associates**  
 4611-F Assembly Drive  
 Lanham MD20706  
 Tel. (1-800) 274 44 47 (toll free telephone)  
 Fax (1-800) 865 34 50 (toll free fax)  
 E-mail: query@bernan.com  
 URL: http://www.bernan.com

**ANDERE LANDER/OTHER COUNTRIES/AUTRES PAYS**  
**Bitte wenden Sie sich an ein Büro Ihrer Wahl/ Please contact the sales office of your choice/ Veuillez vous adresser au bureau de vente de votre choix**  
**Office for Official Publications of the European Communities**  
 2, rue Mercier  
 L-2985 Luxembourg  
 Tel. (352) 29 29-42455  
 Fax (352) 29 29-42758  
 E-mail: info.info@cec.eu.int  
 URL: http://eur-op.eu.int

Preis in Luxemburg (ohne MwSt.) • Price (excluding VAT) in Luxembourg • Prix au Luxembourg (TVA exclue):  
Einzelpreis • Single copy • Prix par numéro: EUR 20  
Abonnement • Subscription: EUR 180



AMT FÜR AMTLICHE VERÖFFENTLICHUNGEN DER EUROPÄISCHEN GEMEINSCHAFTEN  
OFFICE FOR OFFICIAL PUBLICATIONS OF THE EUROPEAN COMMUNITIES  
OFFICE DES PUBLICATIONS OFFICIELLES DES COMMUNAUTÉS EUROPÉENNES

L-2985 Luxembourg



5  
4  
3  
2  
1  
0