



EUROSTATISTIK

Daten zur Konjunkturanalyse

EUROSTATISTICS

Data for short-term economic analysis

EUROSTATISTIQUES

Données pour l'analyse de la conjoncture

Monatlich Monthly Mensuel

7-8 **1987**

Themenkreis Theme Thème
Allgemeine Statistik General statistics
Statistiques générales

1

Reihe Series Série
Konjunktur Short-term trends
Conjoncture

B

eurostat



OFICINA ESTADÍSTICA DE LAS COMUNIDADES EUROPEAS
DE EUROPÆISKE FÆLLESSKABERS STATISTISKE KONTOR
STATISTISCHES AMT DER EUROPÄISCHEN GEMEINSCHAFTEN
ΣΤΑΤΙΣΤΙΚΗ ΥΠΗΡΕΣΙΑ ΤΩΝ ΕΥΡΩΠΑΪΚΩΝ ΚΟΙΝΟΤΗΤΩΝ
STATISTICAL OFFICE OF THE EUROPEAN COMMUNITIES
OFFICE STATISTIQUE DES COMMUNAUTÉS EUROPÉENNES
ISTITUTO STATISTICO DELLE COMUNITÀ EUROPEE
BUREAU VOOR DE STATISTIEK DER EUROPESE GEMEENSCHAPPEN
SERVIÇO DE ESTATÍSTICA DAS COMUNIDADES EUROPEIAS

L-2920 Luxembourg – Tél. 43011 – Télex : Comeur Lu 3423
B-1049 Bruxelles, bâtiment Berlaymont, rue de la Loi 200 (bureau de liaison) – Tél. 235 1111

Las publicaciones de Eurostat están clasificadas por temas y por series. La clasificación se encuentra al final de la obra. Para mayor información sobre las publicaciones, rogamos se pongan en contacto con Eurostat.

Para los pedidos, dirijanse a las oficinas de venta cuyas direcciones figuran en la página interior de la contracubierta.

Eurostats publikationer er klassificeret efter emne og serie. En oversigt herover findes bag i hæftet. Yderligere oplysninger om publikationerne kan fås ved henvendelse til Eurostat.

Bestilling kan afgives til de salgssteder, der er anført på omslagets side 3.

Die Veröffentlichungen von Eurostat sind nach Themenkreisen und Reihen gegliedert. Die Gliederung ist hinten in jedem Band aufgeführt. Genauere Auskünfte über die Veröffentlichungen erteilt Eurostat.

Ihre Bestellungen richten Sie bitte an die Verkaufsbüros, deren Anschriften jeweils auf der dritten Umschlagseite der Veröffentlichungen zu finden sind.

Οι εκδόσεις της Eurostat ταξινομούνται κατά θέμα και κατά σειρά. Η ακριβής ταξινόμηση αναφέρεται στο τέλος κάθε έκδοσης. Για λεπτομερέστερες πληροφορίες σχετικά με τις εκδόσεις, μπορείτε να απευθύνεσθε στην Eurostat.

Για τις παραγγελίες μπορείτε να απευθύνεσθε στα γραφεία πώλησης, των οποίων οι διευθύνσεις αναγράφονται στη σελίδα 3 του εξωφύλλου.

Eurostat's publications are classified according to themes and series. This classification is indicated at the end of the publication. For more detailed information on publications, contact Eurostat.

Orders are obtainable from the sales offices mentioned on the inside back cover.

Les publications de l'Eurostat sont classées par thème et par série. Cette classification est précisée à la fin de l'ouvrage. Pour des informations plus détaillées sur les publications, contactez l'Eurostat.

Pour les commandes, adressez-vous aux bureaux de vente dont les adresses sont indiquées à la page 3 de la couverture.

Le pubblicazioni dell'Eurostat sono classificate per tema e per serie. Tale classificazione è precisata alla fine dell'opera. Per informazioni più dettagliate sulle pubblicazioni rivolgersi all'Eurostat.

Per eventuali ordinazioni rivolgersi a uno degli uffici di vendita i cui indirizzi figurano nella 3ª pagina della copertina.

De publikaties van Eurostat zijn ingedeeld naar onderwerp en serie. Deze indeling is achter in het boek opgenomen. Voor nadere informatie over de publikaties kunt u zich wenden tot Eurostat.

Gelieve bestellingen op te geven bij de verkoopbureaus, waarvan de adressen op bladzijde 3 van de omslag zijn vermeld.

As publicações do Eurostat estão classificadas por tema e por série. Esta classificação está indicada no fim da obra. Para mais informações sobre as publicações é favor contactar Eurostat.

Encomendas: serviços de venda cujos endereços estão indicados na contracapa.

EUROSTATISTIK

Daten zur Konjunkturanalyse

EUROSTATISTICS

Data for short-term economic analysis

EUROSTATISTIQUES

Données pour l'analyse de la conjoncture

Bitte neues Vorwort beachten
Attention: new foreword
Attention: nouvel avant-propos

1. Einführung
2. Zielsetzung
3. Aufgabenstellung
4. Methodik
5. Ergebnisse
6. Diskussion
7. Zusammenfassung
8. Literaturverzeichnis
9. Anhang
10. Schlusswort

Luxembourg: Office des publications officielles des Communautés européennes, 1987

Kat./cat.: CA-BJ-87-008-3A-C

© EGKS-EWG-EAG, Brüssel — Luxemburg, 1987

Nachdruck — ausgenommen zu kommerziellen Zwecken — mit Quellenangabe gestattet.

© ECSC-EEC-EAEC, Brussels — Luxemburg, 1987

Reproduction is authorized, except for commercial purposes, provided the source is acknowledged.

© CECA-CEE-CEEA, Bruxelles — Luxemburg, 1987

Reproduction autorisée, sauf à des fins commerciales, moyennant mention de la source.

Printed in the FR of Germany

Mit der monatlich erscheinenden Veröffentlichung „Eurostatistik“ – Daten zur Konjunkturanalyse werden innerhalb kürzester Frist die neuesten statistischen Daten über die Europäische Gemeinschaft als Ganzes (EUR 12), über jedes Mitgliedsland sowie über die Vereinigten Staaten und Japan bekanntgegeben.

„Eurostatistik“ enthält nicht die Gesamtheit des bei Eurostat verfügbaren statistischen Materials, sondern eine Auswahl der relevantesten Reihen über die konjunkturelle Entwicklung.

Die Reihen werden jeweils für die letzten 15 Monate, die letzten fünf Quartale und die letzten vier Jahre veröffentlicht, um eine kurz- oder mittelfristige Analyse – gegebenenfalls mit überarbeiteten Zahlen – zu ermöglichen.

Schnelligkeit und Pünktlichkeit sind die wichtigsten Vorzüge dieser Veröffentlichung. Aus diesem Grunde wurde sie im Umfang bewußt klein gehalten und enthält keine Anmerkungen zur Methodik, die im übrigen in den spezialisierten Veröffentlichungen von Eurostat zu finden sind.

„Eurostatistik“ besteht aus vier Teilen:

- Die Rubrik „kurz notiert“ gibt die wichtigsten Ereignisse und Entwicklungen der jüngsten Zeit im wirtschaftlichen, finanziellen und sozialen Bereich wieder.
- Im Schaubilderteil werden die wichtigsten Reihen über die wirtschaftliche Entwicklung in der Gemeinschaft, den Mitgliedstaaten, den Vereinigten Staaten und Japan veranschaulicht.
- Im Konjunkturdatenteil werden die Daten, die von Eurostat auf der Grundlage gemeinsamer Kriterien harmonisiert wurden, für sämtliche Mitgliedstaaten dargestellt und mit den Daten der Vereinigten Staaten und Japans verglichen.
- Der Ländertabellenteil schließlich gibt für jedes Land auf je einer Seite die wirtschaftliche Entwicklung auf der Grundlage einer Anzahl von Indikatoren wieder, die übrigens immer im Konjunkturdatenteil veröffentlicht werden.

Die in „Eurostatistik“ veröffentlichten Daten stammen aus dem „ICG“-Bereich der On-line-Datenbank „Cronos“ von Eurostat.

Wer Zugang zu Cronos besitzt, kann jederzeit die Tabellen dieser Veröffentlichung abfragen, wobei die Daten täglich auf den neuesten Stand gebracht werden. Hinweise zur „on-line“-Benutzung finden sich auf S. 111.

Weitere Informationen über „Eurostatistik“ können bei folgender Stelle angefordert werden:

Eurostat – Direktion A
L-2920 LUXEMBURG
Telephon: (352) 4301-2046
4301-2038
4301-3220 (für die „one-line“-Abfrage)

	<i>Seite</i>
„KURZ NOTIERT“	5
SCHAUBILDER	15
KONJUNKTURDATEN	
1. Volkswirtschaftliche Gesamtrechnungen ..	35
2. Beschäftigung	39
3. Arbeitslosigkeit	42
4. Industrielle Produktion	45
5. Meinungsumfrage in der Industrie	52
6. Industrierzeugnisse	56
7. Einzelhandel	60
8. Landwirtschaftliche Erzeugnisse	61
9. Außenhandel	63
10. Verbraucherpreise	84
11. Landwirtschaftliche Erzeugerpreise	87
12. Löhne und Gehälter	88
13. Finanzstatistiken	89
14. Zahlungsbilanz	93
LÄNDERTABELLEN	
Titel (vollständiges Verzeichnis)	96
1. BR Deutschland	97
2. France	98
3. Italia	99
4. Nederland	100
5. Belgique/België	101
6. Luxembourg	102
7. United Kingdom	103
8. Ireland	104
9. Danmark	105
10. España	106
11. Hellas	107
12. Portugal	108
13. United States of America	109
14. Japan	110

- O** Weniger als die Hälfte der verwendeten Einheit
- %** Prozent
- %, T4/T0** Prozentualer Zuwachs eines Vierteljahres gegenüber dem entsprechenden Vierteljahr des Vorjahres
- %, T12/T0** } Prozentualer Zuwachs eines Monats gegenüber dem entsprechenden Monat des Vorjahres
- %, T/T-12** }
- %, SALDO** Saldo zwischen den positiven Antworten (Zunahme, Verbesserung der Situation) und den negativen Antworten (Abnahme, Verschlechterung der Situation) der Konjunkturbefragung bei den Unternehmern in der Gemeinschaft, saisonbereinigt (Ländertabellen)
- *** Basisjahr
- 1980 = 100** } Prozentuale Angaben im Verhältnis zur Gemeinschaft der 10 oder 12 (= 100)
- EUR 10 = 100** }
- EUR 12 = 100** }
- MIO** Million
- MRD** Milliarde
- T** Metrische Tonne
- TROEE** Tonne Rohöleinheiten
- GWH** Gigawattstunde = 10⁶ kWh
- M3** Kubikmeter
- B** Belgique/België
- DK** Danmark
- D** BR Deutschland
- GR** Ελλάδα/Griechenland
- E** España
- F** France
- IRL** Ireland
- I** Italia
- L** Luxembourg
- NL** Nederland
- P** Portugal
- UK** United Kingdom
- USA** United States of America
- JAP** Japan
- USD** US-Dollar
- ECU** Europäische Währungseinheit
- SZR** Sonderziehungsrechte
- EG** Europäische Gemeinschaft[en]
- Eurostat** Statistisches Amt der Europäischen Gemeinschaften
- EUR 10** } Gesamtheit der Mitgliedsländer der Europäischen Gemeinschaften vor bzw. nach dem Beitritt Spaniens und Portugals
- EUR 12** }
- UEBL/BLEU** Belgisch-luxemburgische Wirtschaftsunion
- ACP** Länder Afrikas, der Karibik und des Pazifiks — Abkommen von Lomé
- ESVG** Europäisches System Volkswirtschaftlicher Gesamtrechnungen
- NACE** Allgemeine Systematik der Wirtschaftszweige in den Europäischen Gemeinschaften
- SITC** Standard International Trade Classification

1. BIP: Deutliche Verlangsamung der wirtschaftlichen Tätigkeit in der EWG im ersten Quartal 1987

Im ersten Quartal 1987 hat das BIP der Gemeinschaft, in saisonbereinigten Werten, auf das Jahr umgerechnet um 0,2 % zugenommen. Im dritten und vierten Quartal 1986 betrug die Zuwachsrate noch 1,6 % bzw. 1,8 %.

In den Vereinigten Staaten ist, nach 1,1 % im vierten Quartal 1986, im ersten Quartal 1987 ein Anstieg von 4,7 % zu verzeichnen.

In Japan liegt die Zuwachsrate, nach 2,9 % im vorangegangenen Quartal, nun bei 4,8 %.

In den wichtigsten Gemeinschaftsländern stellt sich die Situation wie folgt dar:

- BR Deutschland: Negativwachstum von 3,1 %, starker Rückgang der Investitionen (-27,2 %).
- Frankreich: Anstieg von 0,4 %, Verschlechterung des Außenbeitrags
- Italien: Negativwachstum von 1,6 %, ungünstiger Außenbeitrags
- Vereinigtes Königreich: Anstieg von 5,8 %, Verbesserung des Außenbeitrags

Die mittlere jährliche Inflation liegt im ersten Quartal 1987 in Europa immer noch höher als in den Vereinigten Staaten und in Japan.

In Deutschland steigen die Preise des BIP um 2,6 %, im Vereinigten Königreich um 3,1 %.

Die entsprechenden Zahlen betragen in den USA 2,5 % und in Japan 0,5 %.

2. ARBEITSLOSIGKEIT: Deutlicher und spürbarer Rückgang

Ende Mai 1987 betrug die Zahl der bei den Arbeitsämtern der Gemeinschaft der zwölf Mitgliedstaaten eingeschriebenen Arbeitslosen 15,6 Millionen, während sie noch im Vormonat bei 16,1 Millionen lag.

In den letzten zwei Monaten hat sich die Lage auf dem Arbeitsmarkt der Gemeinschaft nicht allein aus jahreszeitlichen Gründen etwas entspannt. Die saisonbereinigten Werte weisen für diesen Zeitraum nicht nur für die Männer, sondern erstmals seit 1983 auch für die Frauen leicht nach unten und lassen damit zumindest eine Stabilisierung der Frauenarbeitslosigkeit vermuten.

Von dieser Entwicklung waren insbesondere die jüngeren Frauen unter 25 Jahren betroffen. Ihr Anteil an den arbeitslosen Frauen insgesamt fiel in den beiden Monaten von 40,1 % im März auf 39,5 % im Mai 1987.

Auch bei einer Betrachtung über ein Jahr bestätigt sich die positive Entwicklung bei den jüngeren arbeitslosen Frauen. Gegenüber Mai 1986 nahm ihre Zahl um 2,9 % ab, wohingegen sich die Zahl der arbeitslosen Frauen aller Altersklassen in demselben Zeitraum um 2,5 % erhöht hat.

3. INDUSTRIELLE PRODUKTION: Das Wachstum der industriellen Produktion in der Gemeinschaft beschränkte sich auf 0,5 %

Der Index der Gemeinschaft (EUR 12) dürfte im Verlauf der ersten vier Monate des Jahres 1987 im Vergleich zum gleichen Zeitraum des vorangegangenen Jahres nur um 0,5 % gestiegen sein.

Der Index der Gemeinschaft (EUR 12) für April wird gegenwärtig auf 109,2 veranschlagt und liegt damit um 1,8 % niedriger als im April 1986 (111,2). Dieser Rückgang ist sehr vorsichtig zu beurteilen, da der Wert im April 1986 außergewöhnlich hoch war (im Jahre 1986 fielen die Osterfeiertage in den Monat März, während sie meistens in den Monat April fallen).

Der saisonbereinigte Index für April entspricht mit 105,9 der Verlangsamung des Wachstums der industriellen Produktion, wie bereits seit einem Jahr festzustellen ist.

Für die letzten drei Monate, für die Angaben vorliegen, beläuft sich der jährliche Anstieg des Index für die gesamte Gemeinschaft EUR 12 lediglich auf +0,9 %. Für den gleichen Zeitraum beträgt die Veränderung in der Bundesrepublik Deutschland -0,3 %, in Frankreich +0,9 %, im Vereinigten Königreich +1,9 % und in Italien +2,0 %. In den USA und in Japan liegen die entsprechenden Werte bei +1,8 % bzw. +0,6 %.

Um eine Vorstellung von der Verlangsamung des Wachstums der industriellen Produktion in der Gemeinschaft zu vermitteln, sei darauf hingewiesen, daß Ende April 1986 die Wachstumsrate während der letzten 12 Monate, für die Angaben vorlagen, gegenüber den 12 vorausgegangenen Monaten für die Gemeinschaft EUR 12 rund 3,4 % betrug (5,5 % bei den Investitionsgütern), während sie derzeit (Ende April 1987) lediglich bei rund 1,2 % liegt (1,5 % bei den Investitionsgütern). Die entsprechenden Werte belaufen sich auf 5,3 % (9,9 %) und 0,7 % (0,7 %) für die Bundesrepublik Deutschland, 4,5 % (3,0 %) und 1,5 % (-0,7 %) für das Vereinigte Königreich sowie 1,5 % (0,1 %) und 0,2 % (0,8 %) für Frankreich. Die einzige Ausnahme bildet Italien, da dort die Wachstumsraten 1,7 % (4,9 %) bzw. 2,5 % (2,5 %) betragen.

Kommentare über die Entwicklung des Index für die Investitionsgüterproduktion

Seit 1980 hatte sich das Wachstum der Investitionsgüterproduktion in Irland und in Dänemark sehr stark entwickelt, während es in Griechenland ganz besonders schwach ausgeprägt war.

Seit Anfang des Jahres 1986 spielt die Investitionsgüterproduktion, die von Ende 1982 an für die Industrieproduktion der Vereinigten Staaten und Japans als treibende Kraft wirkte (und höhere Wachstumsraten aufwies als für die Güter insgesamt) eine geringere Rolle. 1986 ging die Produktion dieser Güterkategorie in beiden Staaten zurück.

Für die Gemeinschaft insgesamt hat die Produktion von Investitionsgütern, die noch im ersten Halbjahr 1986 Hauptantriebskraft war, im zweiten Halbjahr 1985 aufgehört diese Rolle zu spielen.

Die Situation in den Mitgliedstaaten ist jedoch sehr unterschiedlich.

Wachstumsraten der Industriellen Produktion im Jahre 1986 gegenüber 1985 für die NACE 1-4 und für die Investitionsgüterproduktion

	EUR 12	B	DK	D	GR	E	F	IRL	I	L	NL	P	UK	USA	JAPAN
NACE 1-4	+2,0	+1,3	+4,2	+2,1	-0,2	+3,0	+0,7	+2,7	+3,2	+2,8	+0,9	+4,7	+1,7	+1,0	-0,2
INV	+2,4	+1,3	+3,8	+3,8	+5,1	+10,5	-0,1	+9,7	+4,5	-3,5	+1,5	+1,7	-1,5	-1,9	+0,9

4. STAHL: Die Rohstahlerzeugung der Gemeinschaft beträgt 2 % weniger als im entsprechenden Vorjahreszeitraum

Die Rohstahlerzeugung der Gemeinschaft erreichte im Juni 1987 10,9 Mio t; das entspricht einem Rückgang um 0,4 % gegenüber dem Vormonat und einem Anstieg um 3 % im Vergleich mit Juni 1986.

Im ersten Halbjahr 1987 wurden 64 Mio t erzeugt, das sind 2 % weniger als im entsprechenden Vorjahreszeitraum. Es ist allerdings hervorzuheben, daß beim Vergleich der beiden zweiten Vierteljahre 1987 ein Anstieg um 1,8 % gegenüber 1986 festzustellen ist.

5. PREISE: Erneut gemäßigter Anstieg für die Gemeinschaft im Juni (+0,2 %)

Zwischen Mai und Juni 1987 stiegen die Verbraucherpreise in der Gemeinschaft durchschnittlich um 0,2 %.

Dieser gemäßigte Anstieg ist das Ergebnis von leichten Steigerungen oder sogar Preisrückgängen in den Mitgliedstaaten: Italien +0,4 %, Deutschland und Frankreich +0,2 %, Belgien +0,1 %, Vereinigtes Königreich und Spanien 0,0 %, Niederlande und Luxemburg -0,1 %, Portugal -0,3 %.

Nur Griechenland verzeichnete im Juni einen bedeutenden Preisanstieg von 2,0 %, was die Inflationsrate im Jahresdurchschnitt auf nicht weniger als 18,1 % steigen ließ.

Die Inflationsraten für die Mitgliedstaaten während der letzten 6 Monate (Juni 1987/Dezember 1986) und während der letzten 12 Monate (Juni 1987/Juni 1986) sind wie folgt:

	6 Monate	12 Monate
Niederlande	-0,6 %	- 0,3 %
Luxemburg	-0,2 %	- 0,4 %
Deutschland	+ 1,0 %	+ 0,2 %
Belgien	+ 1,3 %	+ 1,7 %
Spanien	+ 1,9 %	+ 4,9 %
Frankreich	+ 2,1 %	+ 3,3 %

Vereinigtes Königreich	+ 2,3 %	+ 4,2 %
Irland	+ 2,4 %	+ 2,8 %
Dänemark*	+ 2,4 %	+ 3,3 %
Italien	+ 2,5 %	+ 4,4 %
Portugal	+ 4,0 %	+ 0,9 %
Griechenland	+ 9,8 %	+ 18,1 %

Die Inflationsrate für die Gemeinschaft während der letzten 12 Monate beträgt 3,2 % und bleibt niedriger als die der USA (+3,8 % im Mai) aber deutlich höher als die von Japan (+0,4 %).

6. EINZELHANDEL: Der Gemeinschaftsindex steigt weiter an.

Gegenüber dem ersten Vierteljahr 1986 ist der EUR-Index, der den gewogenen Durchschnitt der neun zur Verfügung stehenden einzelstaatlichen Indizes darstellt, im ersten Vierteljahr 1987 um 1,4 % angestiegen. Damit verstärkt sich die seit nunmehr zwei Jahren beobachtete Tendenz zum Anstieg, und dies trotz der rückläufigen Einzelhandelsverkäufe in vier Ländern: Dänemark (-5,3 %), Irland und Belgien (-2,3 %) und Frankreich (-1,0 %).

Im Großherzogtum Luxemburg blieb der Einzelhandelsumsatz im ersten Vierteljahr 1987 unverändert auf genau dem gleichen Stand wie im entsprechenden Vorjahreszeitraum. In den übrigen Ländern ist ein Anstieg der Umsatzzahlen zu verzeichnen: +4,1 % im Vereinigten Königreich (wo die Verkaufszahlen seit mehreren Jahren beständig ansteigen und weitgehend für den günstigen Stand des Gemeinschaftsindex verantwortlich sind), +2,1 % in Griechenland und +1,5 % in der Bundesrepublik Deutschland und in den Niederlanden.

* Aus technischen Gründen lag der Index für Dänemark bei der Abfassung dieses Bulletins noch nicht vor; um die Berechnung des EUR 12-Index zu ermöglichen, wurde er daher geschätzt.

7. AUSSENHANDEL

7.1. AUSFUHREN: Stabilität nach einer Phase des Rückgangs

Die Ausfuhren der Gemeinschaft in Drittländer, die seit einiger Zeit rückläufig waren, scheinen sich stabilisiert zu haben. Ihr Wert in den ersten drei Monaten bis April 1987 wird auf 28,5 Mrd ECU pro Monat veranschlagt und liegt damit nur leicht unter dem entsprechenden Vorjahreswert. Dies entspricht einer volumenmäßigen Erhöhung um 1 %.

Bei den Ausfuhren in andere Industrieländer (62 % der Gesamtausfuhren) war in den drei Monaten bis April eine wertmäßige Zunahme um 5 % und eine volumenmäßige Zunahme um 6 % festzustellen. Die Ausfuhren in EFTA-Länder erhöhten sich um 5 %, diejenigen nach Japan um 17 %. Demgegenüber gingen die Ausfuhren in die USA um 3 % zurück. Während des letzten Jahres mußten zahlreiche Entwicklungsländer aufgrund niedrigerer Exporteinnahmen Einfuhrkürzungen vornehmen. Die Ausfuhren in Entwicklungsländer lagen zwar wertmäßig um 7 % und volumenmäßig um 6 % unter denjenigen des Vorjahres, doch waren die saisonbereinigten Zahlen in den letzten Monaten relativ stabil. Bei den Ausfuhren in Ostblockländer war ein wertmäßiger Rückgang um 11 % und ein volumenmäßiger Rückgang um 9 % zu verzeichnen.

Wie üblich war die Bundesrepublik Deutschland, die seit einiger Zeit der führende Exporteur der Welt ist, mit Ausfuhren in Höhe von monatlich insgesamt 21,5 Mrd ECU das bedeutendste Ausfuhrland unter den Mitgliedstaaten. Spanien verzeichnete während des Berichtszeitraums den raschesten Ausfuhrzuwachs (+ 8 %).

Die Ausfuhren der USA erreichten in den drei Monaten bis April 17,6 Mrd ECU pro Monat, was einem Rückgang gegenüber dem Vorjahr um 8 % entspricht. Die japanischen Ausfuhren beliefen sich monatlich auf 16,4 Mrd ECU und lagen damit wertmäßig um 8 % und volumenmäßig um 1 % unter dem Vorjahresniveau.

7.2. EINFUHREN: Zunahme um 12 %

Die Einfuhren der EG aus Drittländern in den drei Monaten bis April werden im Monatsdurchschnitt auf 29,0 Mrd ECU veranschlagt, was gegenüber dem Vorjahr einer volumenmäßigen Erhöhung um 12 % entspricht. Wertmäßig ergibt sich dagegen aufgrund der wesentlich niedrigeren Einfuhrpreise ein Rückgang um 2 %. Die Einfuhren von Industrieerzeugnissen erhöhten sich volumenmäßig um 10 % und wertmäßig um 5 %.

Im Handel mit anderen Industrieländern war eine Steigerung um 2 % zu verzeichnen. Die Einfuhren aus EFTA-Ländern nahmen um 4 %, diejenigen aus Japan um 3 % zu.

Die Einfuhren aus den USA verringerten sich dagegen um 1 %. Der im letzten Jahr zu beobachtende deutliche Rückgang der Einfuhren aus Entwicklungsländern scheint sich nicht fortgesetzt zu haben. Die Einfuhren aus dem Fernen Osten weiteten sich nach und überstiegen ihr Vorjahresniveau um 24 %.

Die Zuwachsrate der Einfuhren lag in den meisten EG-Mitgliedstaaten in der Nähe des Gemeinschaftsdurchschnitts. Ausnahmen bildeten Spanien und Portugal mit einer Zunahme gegenüber dem Vorjahr um rund 15 %.

Die Einfuhren der USA beliefen sich auf 29,9 Mrd ECU pro Monat, was einem Rückgang um 8 % entspricht. In Japan waren die Einfuhren stärker rückläufig als in der EG oder den USA: Mit 9,8 Mrd ECU pro Monat lag ihr Wert um 16 % unter demjenigen des Vorjahres.

7.3. DECKUNGSSATZ: Geringes Handelsbilanzdefizit

Die Handelsbilanz der EG wies Schätzungen zufolge in den drei Monaten bis April bei einem Deckungssatz (Ausfuhren in % der Einfuhren) von rund 98,4 % ein geringes Defizit (rund 500 Mio ECU pro Monat) auf. Dagegen blieb das Handelsbilanzdefizit der USA unverändert hoch (12,3 Mrd ECU pro Monat); der entsprechende Deckungssatz belief sich auf 58,8 % und entsprach damit demjenigen des Vorjahres. Der japanische Handelsbilanzüberschuß (6,7 Mrd ECU pro Monat bei einem Deckungssatz von 168,5 %) scheint von der Aufwertung des Yen bisher nicht beeinflusst worden zu sein.

7.4. INTRA-EG-HANDEL: Volumenmäßige Zunahme um 5 %

Der Handel zwischen den EG-Mitgliedstaaten entsprach in den drei Monaten bis April mit durchschnittlich 41,6 Mrd ECU pro Monat 59 % des gesamten Handels der Gemeinschaft. Er lag damit wertmäßig um rund 4 % und volumenmäßig um rund 5 % über dem Vorjahresniveau. Spanien und Portugal führten aus anderen EG-Ländern rund 50 % mehr ein als vor einem Jahr, und die portugiesischen Ausfuhren in die EG erhöhten sich um 13 %. Dagegen gingen die irischen Einfuhren um 10 % zurück, und die Ausfuhren der Niederlande verringerten sich um 8 %, was vor allem auf niedrigere Brennstoffpreise zurückzuführen ist.

8. ZAHLUNGSBILANZ: Die ersten Angaben deuten für die Gemeinschaft auf eine positive Entwicklung hin.

Zwischen 1985 und 1986 erhöhte sich der Leistungsbilanzsaldo der Gemeinschaft sehr deutlich von 23 Mrd auf 50 Mrd ECU. Dies ist vor allem auf den beträchtlichen Anstieg des Handelsbilanzüberschusses von 9 Mrd auf 37 Mrd ECU zurückzuführen. Hauptursache hierfür ist der Rückgang der Einfuhrpreise und insbesondere des Erdölpreises.

1987 haben sich die Leistungsbilanzen der Länder, für die entsprechende Statistiken existieren, insgesamt verbessert. Die Entwicklung in den einzelnen Mitgliedsstaaten verläuft dabei jedoch sehr unterschiedlich; vergleicht man das erste Quartal 1987 mit dem ersten Quartal 1986, so läßt sich in Dänemark, Griechenland und der Bundesrepublik Deutschland (deren Position sehr stark wird) eine Verbesserung des Leistungsbilanzergebnisses erkennen. Im Vereinigten Königreich und in den Niederlanden ist der Saldo rückläufig, jedoch weiterhin positiv, während die Situation in Frankreich Anlaß zur Besorgnis gibt.

Im Dienstleistungsbereich stellt sich die Lage für die Gemeinschaft positiv

dar. Während des gesamten Zeitraums 1978–1986 wies die Dienstleistungsbilanz (!) einen hohen Überschuß auf, der sich 1986 allerdings leicht verringerte (26 Mrd Ecu gegenüber 31 Mrd ECU im Jahre 1985). Der Deckungssatz der Dienstleistungen (Einnahmen/Ausgaben \times 100) ist für die Gemeinschaft mit 114 % im Jahre 1986 jedoch nach wie vor hoch.

9. WECHSELKURSE: Vorübergehende Festigung des Dollar

Die Devisenmärkte waren Mitte Juli gegenüber der Situation im Vormonat hauptsächlich durch einen stärkeren Dollar, einen schwächeren Yen und eine verstärkte Annäherung der Entwicklung bei den EWS-Währungen gekennzeichnet.

Nach der kürzlich festzustellenden Festigung (hauptsächlich) gegenüber dem Yen sowie gegenüber den europäischen Währungen stand der Dollar am 13. Juli bei 151 Yen, 1,85 DM, 6,15 FF und 0,62 £ (um nur einige Beispiele zu nennen), d. h. er wurde höher bewertet als Mitte Juni. Diese relative Festigung des Dollar ließe sich vor dem Hintergrund einer längerfristigen Entwicklung besser einschätzen. Die entsprechenden Daten sind in der untenstehenden Tabelle ausgewiesen (Vergleiche mit den Kursen am 13. 7. 87):

Wertzuwachs (+) bzw. Wertverlust (–) des Dollar gegenüber:

	DM	£	FF	YEN
Seit dem 15. 6. 1987	+ 1,4 %	+ 1,6 %	+ 1,2 %	+ 4,5 %
Seit Ende 1986	– 4,6 %	– 8,4 %	– 4,3 %	– 5,5 %
Seit Ende 1985	– 24,8 %	– 10,5 %	– 18,6 %	+ 24,8 %
Seit Februar 1985	– 44,5 %	– 32,5 %	– 39,6 %	– 41,8 %

Ist diese jüngst zu verzeichnende Festigung des Dollar ein Hinweis auf eine Umkehr der Abwärtstendenz der letzten Jahre? Eine positive Antwort auf diese Frage setzt das Zusammentreffen zweier Hauptfaktoren voraus:

- Eine ausgeprägte Reaktion der US-Handelsbilanz auf den Wertverlust des Dollar; diese Reaktion wurde im März und April beobachtet, kann jedoch nicht als dauerhaft betrachtet werden, denn die am 15. Juli veröffentlichten Daten für den Monat Mai lassen eine Zunahme beim Handelsbilanzdefizit der USA erkennen;
- ein niedrigeres US-Haushaltsdefizit, das eine geringere (US-)Inlandsnachfrage implizieren würde, wodurch folglich mehr Mittel für den Export zur Verfügung stünden (dadurch würde die US-Leistungsbilanz verbessert und der Dollar gefestigt).

10. LANDWIRTSCHAFT: Einkaufspreise landwirtschaftlicher Betriebsmittel (input): noch nie so stark gesunken

Im Jahr 1986 ist der jährliche Index der Erzeugerpreise landwirtschaftlicher Produkte (einschl. Obst und Gemüse) in der Gemeinschaft insgesamt nominal gegenüber dem Vorjahr um 2,8 % gestiegen. Dieser Anstieg hatte damit eine ähnliche Größenordnung wie 1985 (+2,7 %). In deflationierter Form reduzierte sich der Erzeugerindex 1986 um 3 %. Diese Veränderungsrate ist geringer als im Vorjahr (1985: –4,8 %) und erreichte eine Größenordnung wie in den Jahren 1983 und 1984.

Für die Gemeinschaft insgesamt zeigen die Preise der Waren und Dienstleistungen des laufenden landwirtschaftlichen Verbrauchs (Input) im Jahr 1986 zum ersten Mal eine negative nominale Veränderungsrate gegenüber dem Vorjahr: –1,2 %. In deflationierter Form sind diese Input-Preise sogar um 5,8 % gesunken. Seit Jahren wurde, was den Input betrifft, kein besseres Resultat für die Landwirtschaft verzeichnet.

Die Veränderungsrate des nominalen Einkaufspreisindex für den Input I im Ländervergleich waren sehr verschieden. Die Spanne reicht von –9,7 % (NL) bis +16,8 % (GR). Die deflationierten Raten variierten dagegen weit geringer: von –10,0 % (NL) bis –3,2 % (E).

In der Gemeinschaft insgesamt sind die deflationierten Outputpreise im Jahr 1986 gegenüber dem Vorjahr um 3 % und die der deflationierten Inputpreise um 5,8 % gesunken. Da der wertmäßige Anteil der Einkäufe an Waren und Dienstleistungen des laufenden landwirtschaftlichen Verbrauchs an den Verkäufen landwirtschaftlicher Produkte (nach dem Bundeshofkonzept) in der Gemeinschaft insgesamt nur 45,7 % beträgt, wird der Rückgang der realen Outputpreise nicht ganz durch den stärkeren Rückgang der realen Inputpreise kompensiert. Es verbleibt ein geringfügiger, für die Landwirtschaft negativer realer Preiseffekt auf die Entwicklung des Einkommens (hier etwa im Sinne der Bruttowertschöpfung) von 0,3 Prozentpunkten.

In der folgenden Aufstellung sind die Mitgliedsstaaten nach der zunehmenden Differenz zwischen den beiden Steigerungsraten geordnet: Wachstumsrate der deflationierten Outputpreise minus Wachstumsrate der deflationierten Inputpreise unter Berücksichtigung des jeweiligen wertmäßigen Anteils der Einkäufe an Waren und Dienstleistungen des laufenden landwirtschaftlichen Verbrauchs an den Verkäufen landwirtschaftlicher Produkte im Jahr 1986.

Prozentpunkte

GR	–7,2
B	–3,3
DK	–2,4
NL	–1,7
D	–0,9
I	–0,6
F	–0,2
IRL	–0,2
UK	0,0
L	+1,4
E	+5,4

(!) Ausgenommen Einkommen aus unselbständiger Arbeit und Kapitaleinkünfte.

Eurostatistics – data for short-term economic analysis – is a monthly publication aimed at providing, as rapidly as possible, the latest statistical data on the European Community as a whole (EUR 12), each Member State, the United States and Japan.

Eurostatistics does not present all the statistics held by Eurostat, but a selection of the most relevant series on the economic situation.

The series are published for the last 15 months, the last five quarters and the last four years, thus permitting short- or medium-term analysis with figures that may have been revised where necessary.

Speed of publication and punctuality are the main features of this publication; that is why it is deliberately streamlined and does not contain any methodological notes, which are given in Eurostat's specialized publications.

Eurostatistics comprises four sections:

- The 'In brief' section outlines the main recent events and trends in the economic, financial and social fields.
- The 'Graphs' section illustrates the most significant economic series for the Community, its Member States, the United States and Japan.
- The 'Short-term trends' section presents data harmonized by Eurostat on the basis of common criteria for the Member States as a whole, with comparisons with the USA and Japan.
- Lastly, the 'Tables by country' section shows on one page the trends in the economic situation in each country on the basis of a number of indicators, which are not always published in the 'Short-term trends' section.

The data published in *Eurostatistics* are taken from the ICG domain of Eurostat's on-line data bank, Cronos.

By linking up to Cronos it is possible to obtain daily the tables presented in this publication, containing data updated daily. The method of consultation can be found on p. 111 of this publication.

Further information about *Eurostatistics* can be obtained from the following address:

Eurostat – Directorate A
L-2920 Luxembourg
Tel.: (352) 4301-2046
4301-2038
4301-3220 (for 'on line' consultation)

	<i>Page</i>
'IN BRIEF'	9
GRAPHICS	15
SHORT-TERM TRENDS	
1. National accounts	35
2. Employment	39
3. Unemployment	42
4. Industrial production	45
5. Opinions in industry	52
6. Industrial products	56
7. Retail sales	60
8. Agricultural products	61
9. External trade	63
10. Consumer prices	84
11. Producer prices of agricultural products ...	87
12. Wages and salaries	88
13. Financial statistics	89
14. Balance of payments	93
TABLES BY COUNTRY	
Titles (complete list)	96
1. BR Deutschland	97
2. France	98
3. Italia	99
4. Nederland	100
5. Belgique/België	101
6. Luxembourg	102
7. United Kingdom	103
8. Ireland	104
9. Danmark	105
10. España	106
11. Hellas	107
12. Portugal	108
13. United States of America	109
14. Japan	110

0	Data less than half the unit used
%	Per cent
%, T4/T0	Percentage increase on the corresponding quarter of the previous year
%, T12/T0	Percentage increase on the corresponding month of the previous year
%, T/T-12	
%, BALANCE	Balance between positive replies (increase, improvement in the situation) and negative replies (reduction, worsening of the situation) in the short-term-trends inquiry conducted among heads of enterprises in the Community
*	Seasonally adjusted (Tables by country)
1980 = 100	Reference year
EUR 10 = 100	Data for countries expressed as a percentage of the Community of 10 or 12 (= 100)
EUR 12 = 100	
MIO	Million
MRD	Thousand million
T	Tonne
TOE	Tonne of oil equivalent
GWH	Gigawatt hour (= 10 ⁶ kWh)
M3	Cubic metre
B	Belgique/België
DK	Danmark
D	BR Deutschland
GR	Ελλάδα/Greece
E	España
F	France
IRL	Ireland
I	Italia
L	Luxembourg
NL	Nederland
P	Portugal
UK	United Kingdom
USA	United States
JAP	Japan
USD	US dollar
ECU	European currency unit
SDR	Special Drawing Right
EC	European Communities
Eurostat	Statistical Office of the European Communities
EUR 10	Total of the member countries of the EC before and after the accession of Spain and Portugal
EUR 12	
UEBL/BLEU	Belgo-Luxembourg Economic Union
ACP	African, Caribbean and Pacific countries of the Lomé Convention
ESA	European System of Integrated Economic Accounts
NACE	General Industrial Classification of Economic Activities within the European Communities
SITC	Standard International Trade Classification

Eurostatistics: in brief

1. GDP: Marked slowdown in the Community's economic activity in the first quarter of 1987

The seasonally adjusted increase in the Community's GDP for the first quarter of 1987 was equivalent to an annual rate of 0.2%. In the third and the fourth quarters of 1986 growth rates of 1.6% and 1.8% respectively were recorded.

In the United States, the growth rate rose from 1.1% in the fourth quarter of 1986 to 4.7% in the first quarter of 1987, while in Japan it rose during the same period from 2.9% to 4.8%.

The situation in the main Community countries was as follows:

FR of Germany: negative growth of -3.1%, sharp fall in investment (-27.2%);
 France: growth of 0.4%, downturn in the external balance;
 Italy: negative growth of -1.6%, continued deficit in the external balance;
 United Kingdom: growth of 5.8%, upturn in the external balance.

The annual rates of inflation in the first quarter of 1987 remained higher in Europe than in the USA and Japan.

GDP prices rose by 2.6% in the FR of Germany and by 3.1% in the United Kingdom.

The corresponding figures for the United States and Japan were 2.5% and 0.5% respectively.

2. UNEMPLOYMENT: A significant drop in May

At the end of May 1987 the number of persons registered as unemployed at employment offices in the Community of the Twelve stood at 15.6 million, compared to 16.1 million at the end of the previous month.

Seasonal factors alone do not account for the improvement in the labour market situation in the Community over the last two months. The seasonally adjusted figures for this period show a slight downward trend for men, and, for the first time since 1983, for women too, leading to hopes that female unemployment has at least levelled off.

This development particularly affects young women aged under 25. Their part in total female unemployment has fallen from 40.1% in March to 39.5% in May 1987.

This positive development is also apparent in comparison to the situation one year previously. Compared to May 1986, the number of young unemployed women is now 2.9% lower, although the number of unemployed women of all ages has increased by 2.5% over the same period.

3. INDUSTRIAL PRODUCTION: The growth in industrial production in the Community is limited to 0.5%

The Community index (EUR 12) is not likely to have risen more than 0.5% during the first four months of 1987 in comparison with the same period last year.

The Community index (EUR 12) for the month of April is currently estimated at 109.2, or a fall of 1.8% over April 1986 (111.2). This lower figure must be interpreted with caution as the April 1986 was exceptionally high (Easter falling in March in that year although it usually falls in April).

After adjustment for seasonal variations, the April index of 105.9 reflects the slow-down in the growth of industrial production which has been apparent for one year.

For the last three months for which figures are known, the growth over one year for the whole of EUR 12 is only +0.9%. For the same period, the variation is -0.3% in the FR of Germany, +0.9% in France, +1.9% in the United Kingdom and 2.1% in Italy. The corresponding rates for the USA and Japan are +1.8% and 0.6%.

To give an idea of this slower growth rate in the Community's industrial production, it will be seen that, at the end of April 1986, the rise during the last 12 months for which figures are known by comparison with the preceding 12 months was roughly 3.4% for EUR 12 (5.5% for capital goods) and that it now stands (end of April 1987) at approximately 1.2% (1.5% for capital goods). The corresponding rates are as follows: 5.3% (9.9%) and 0.7% (0.7%) for the FR of Germany, 4.5% (3.0%) and 1.5% (-0.7%) for the United Kingdom, 1.5% (0.1%) and 0.2% (0.8%) for France. The only exception is Italy with rates of 1.7% (4.9%) and 2.5% (2.5%).

Commentary on the trend in the production index for capital goods

Since 1980, growth in the production of capital goods has been particularly marked in Ireland and Denmark, and correspondingly weak in Greece.

Production of capital goods had a 'driving force' effect on industrial production as a whole in the USA and Japan (with growth rates higher than for all goods) from the end of 1982 to the beginning of 1986; throughout 1986, production in this category declined in both the USA and Japan.

In the Community as a whole, the production of capital goods that had continued to play a 'driving force' during the first half of 1986, no longer played this role in the second semester.

However, the situation varies greatly from country to country.

Growth rates of the industrial production in 1986 as against 1985 for NACE 1-4 and for capital goods

	EUR 12	B	DK	D	GR	E	F	IRL	I	L	NL	P	UK	USA	JAPAN
NACE 1-4	+2.0	+1.3	+4.2	+2.1	-0.2	+3.0	+0.7	+2.7	+3.2	+2.8	+0.9	+4.7	+1.7	+1.0	-0.2
Capital goods	+2.4	+1.3	+3.8	+3.8	+5.1	+10.5	-0.1	+9.7	+4.5	-3.5	+1.5	+1.7	-1.5	-1.9	+0.9

4. PRODUCTION OF CRUDE STEEL: A fall of 2% with respect to the first six months of 1986

In June 1987 Community crude steel production reached 10.3 million tonnes, representing a drop of 0.4% compared with the previous month and a rise of 3% compared with June 1986.

As a result, the sum of the first six months of 1987, at 64 million tonnes, worked out at a fall of 2% compared with the first six months of 1986. It should be noted, however, that comparison between the two second quarters shows an increase of 1.8% in 1987 compared with 1986.

5. PRICES: Another moderate increase for the Community in June (+0.2)

Between May and June 1987 the CPI for the Community as a whole went up by 0.2%.

This moderate increase is the result of weak increases or even decreases in certain Member States: Italy +0.4%, Germany and France +0.2%, Belgium +0.1%, United Kingdom and Spain 0.0%, Netherlands and Luxembourg -0.1%, Portugal -0.3%.

Only Greece recorded an important increase of 2.0% in June, which brings the annual inflation rate of this country at 18.1%.

The inflation rates for the Member States over the last 6 months (June 1987/December 1986) and over the last 12 months (June 1987/June 1986) are the following:

	6 months	12 months
Netherlands	-0.6%	-0.3%
Luxembourg	-0.2%	-0.4%
Germany	+1.0%	+0.2%
Belgium	+1.3%	+1.7%
Spain	+1.9%	+4.9%
France	+2.1%	+3.3%
United Kingdom	+2.3%	+4.2%
Ireland	+2.4%	+2.8%
Denmark ¹	+2.4%	+3.3%
Italy	+2.5%	+4.4%
Portugal	+4.0%	+8.9%
Greece	+9.8%	+18.1%

¹ For technical reasons the CPI for Denmark was not available at the closing date of this bulletin; it has been estimated to allow the calculation of the EUR 12 index.

The inflation rate for the Community over the last 12 months (3.2%) remains below that of the USA (+3.8% in May) but clearly superior to that of Japan (+0.4%).

6. RETAIL SALES: Community index still rising

Compared with the first quarter of 1986, the EUR index (the weighted average of the nine national indices available) was up 1.4% in the first quarter of 1987, thus continuing the upward trend which has now been maintained for more than two years, despite the fact that retail sales were down in four countries: Denmark (-5.3%), Ireland and Belgium (-2.3%) and France (-1.0%).

Retail sales in the Luxembourg were exactly on a par with the figure recorded for the equivalent period of 1986, while everywhere else turnover was up: +4.1% in the United Kingdom (where sales figures have now been rising steadily for several years, thus contributing in no small measure to the buoyant Community index), +2.1% in Greece and +1.5% in the FR of Germany and the Netherlands.

7. EXTERNAL TRADE

7.1. EXPORTS: Stable after a period of decline

Community exports to third countries, which have been on a downward path for some time, appear to have stabilized. In the three months to the end of April 1987, it is estimated that they averaged 28 500 million ECU per month, only slightly below their level of a year ago. This represents a rise of 1% in volume.

Exports to other industrialized countries (62% of the total) were 5% higher by value and 6% higher in volume in the three months to the end of April. Exports to EFTA were up 5% and those to Japan rose 17%. On the other hand there was a 3% decline in exports to the USA. Over the past year many developing countries have had to cut back on imports due to lower export earnings. Though exports to developing countries were 7% lower in value and 6% lower in volume compared with a year ago, the seasonally adjusted figures have been fairly stable in recent months. Exports to the Eastern Bloc were 11% lower in value and 9% lower in volume than a year ago.

As usual, Germany was the largest exporter amongst the individual Member States, and has for some time been the world's leading exporter, with exports to all destinations of 21 500 million ECU per month. Spain had the fastest growth of exports during this period (+8%).

The USA's exports were 17 600 million ECU per month in the three months

to April, 8% lower than a year ago. Japanese exports were 16 400 million ECU per month, 8% lower than a year ago in value terms and 1% lower in volume.

7.2. IMPORTS: 12% volume increase

EC imports from third countries in the three months to the end of April are estimated to have been 29 000 million ECU per month, some 12% higher in volume terms than a year before. Because prices were much lower, the value of imports actually declined by 2%. Imports of manufactures increased by 10% in volume terms and 5% by value.

Trade with other industrialized countries were 2% higher. Imports from EFTA rose 4% and those from Japan by 3%. Imports from the USA were 1% lower. The steep decline in imports from developing countries seen last year seems to have ended. Imports from the Far East have been growing rapidly and were 24% above their level of a year ago.

Most EC members had import growth rates close to the EC average. Exceptions were Spain and Portugal with year-on-year increases of around 15%.

The USA's imports were 8% lower at 29 900 million ECU per month. Japanese imports declined more heavily than either those of the EC or the USA. They were 16% lower at 9 800 million ECU per month.

7.3. TRADE BALANCE: Small trade deficit

The EC's trade balance is estimated to have been slightly in deficit in the three months to the end of April (around 500 million ECU per month), with a cover ratio (exports as a percentage of imports) of around 98.4%. In contrast, the USA's trade deficit remained high (12 300 million ECU per month), with a cover ratio of 58.8%, unchanged from a year ago. Japan's trade surplus (6 700 million ECU per month) seems as yet unaffected by the revaluation of the yen and its cover ratio stood at 168.5%.

7.4. INTRA-CE TRADE: 5% volume increase

Trade between Member States accounted for 59% of their total trade in the three months to the end of April, averaging 41 600 million ECU per month. This was some 4% higher than a year ago, and 5% up in volume terms. Spain and Portugal's exports to the EC were 13% higher. In contrast, Ireland's imports were 10% lower, and the Netherlands exports declined by 8%, mostly due to lower fuel prices.

8. BALANCE OF PAYMENTS: Initial results point to a positive trend for the Community

The Community's current account balance for 1986 showed a marked improvement over 1985, rising from 23 000 million ECU to 50 000 million ECU. This was chiefly due to a substantial improvement in the trade balance surplus, which rose from 9 000 million ECU to 37 000 million ECU. The major factor here was the fall in import prices, in particular that of oil.

1987 has seen an improvement in the current account balance for all countries on which statistics are held, although trends vary widely depending on the Member States concerned. Comparing the first quarter of 1987 with that of 1986, an improvement was recorded for Denmark, Greece and the FR of Germany (giving the latter a position of great strength). In the United Kingdom and the Netherlands, the current account balance fell but remained in surplus, while in France the situation is beginning to cause concern.

The Community's position as regards services is good. The balance of services¹ maintained a healthy surplus throughout the period 1978-86, although 1986 saw a slight reduction on the 1985 figure (from 31 000 million ECU to 26 000 million ECU).

However, the Community's cover ratio for services (credit/debit x 100) remained high in 1986 at 114%.

9. EXCHANGE RATES: Dollar's temporary strength

A stronger dollar, a weaker yen, and an improved convergence of the movements of the EMS currencies are the principal characteristics of the foreign exchange markets at mid-July compared to their situation a month ago.

Following its recent improvement against the yen (principally) as well as against the European currencies the dollar was traded on 13 July at yen 151, DM 1.85, FF 6.15 and UKL 0.62 (to cite some indicative rates), i.e. at levels higher than those of mid-June. This recent relative improvement of the dollar could be better assessed if it were put in a longer time-perspective. The table below provides the relevant data (comparisons with respect to the rates of 13 July 1987):

Appreciation (+) or depreciation (-) of the dollar *vis-à-vis* the:

	DM	UKL	FF	Yen
Since 15 June 1987	+ 1.4%	+ 1.6%	+ 1.2%	+ 4.5%
Since end 1986	- 4.6%	- 8.4%	- 4.3%	- 5.5%
Since end 1985	- 24.8%	- 10.5%	- 18.6%	- 24.8%
Since February 1985	- 44.5%	- 32.5%	- 39.6%	- 41.8%

Is the recent dollar strength indicative of a reversal of its falling trend over the last years? A positive answer requires the joint occurrence of two main factors:

- (a) a high responsiveness of the US trade balance to the dollar's fall; this responsiveness has been observed during last March and April but it cannot be considered as permanent. The May data which have been published on 15 July, indicate on the contrary an increasing deficit of the USA's trade balance;
- (b) a lower US budget deficit which would imply lower domestic (US) absorption and consequently more resources available for export (thus improving the US current account and the dollar).

10. AGRICULTURE: Purchase prices of the means of agricultural production (input): sharpest drop ever

The annual index of the producer prices of agricultural products (including fruit and vegetables) in the Community as a whole rose by 2.8% in nominal terms in 1986 compared with the previous year.

The rise is thus similar to that in 1985 (+2.7%). The deflated producer price index fell by 3% in 1986. This rate is lower than in the previous year (1985: -4.8%) and is comparable with those for 1983 and 1984.

In 1986 the prices of goods and services for current consumption in agriculture (input) as a whole declined for the first time in nominal terms in comparison with the previous year: -1.2%.

The deflated input prices indeed fell by 5.8%. These are the best input figures for the agricultural sector in years.

The change in the nominal purchase prices for input I varied greatly from country to country, ranging from -9.7% (Netherlands) to +16.8% (Greece). There was much less variation in the deflated rates: from -10.0% (Netherlands) to -3.2% (Spain).

In the Community as a whole, deflated output prices were 3% lower in 1986 than in the previous year and deflated input prices 5.8% lower.

As purchases of goods and services for current consumption in agriculture in the Community as a whole account for only 45.7% in value terms of sales of agricultural products (calculated under the national farm concept), the fall in real output prices is not entirely offset by the larger percentage drop in real input prices. The result for the farmer is a slight negative effect of real prices on agricultural income (here used in the sense of gross value-added) of 0.3 percentage points.

In the following list, the Member States are shown in order of increasing difference between the two rates: rate of change in deflated output prices minus rate of change in deflated input prices, adjusted to take account of the input I/sales ratio in terms of value in the year 1980.

Percentage points	
Greece	-7.2
Belgium	-3.3
Denmark	-2.4
Netherlands	-1.7
FR of Germany	-0.9
Italy	-0.6
France	-0.2
Ireland	-0.2
United Kingdom	0.0
Luxembourg	+1.4
Spain	+5.4

¹ Excluding earned and unearned income.

«Eurostatistiques – Données pour l'analyse de la conjoncture» est une publication mensuelle qui a comme but de fournir dans les meilleurs délais les données statistiques les plus récentes pour la Communauté européenne en tant qu'ensemble (EUR 12), pour les pays membres ainsi que pour leurs principaux partenaires extracommunautaires (États-Unis d'Amérique et Japon).

«Eurostatistiques» ne publie pas d'une manière exhaustive toutes les statistiques disponibles auprès de l'Eurostat, mais les plus importantes parmi celles-ci.

Afin de permettre des analyses diverses et, si nécessaire, à plus long terme, sont publiées généralement des données annuelles sur une période de quatre ans, des données trimestrielles pour les cinq derniers trimestres et des données mensuelles pour les quinze derniers mois disponibles.

Cette publication se veut rapide et facilement maniable. Pour cette raison, elle ne comporte pas de notes méthodologiques, disponibles d'ailleurs dans les publications spécialisées de l'Eurostat.

«Eurostatistiques» contient quatre types d'informations, actualisés mensuellement:

- la rubrique «en bref» commente les principaux événements et tendances résultant des évaluations récentes;
- la partie «Graphiques» illustre les séries économiques les plus importantes pour la Communauté, les États membres, les États-Unis et le Japon;
- la partie «Données conjoncturelles» présente des données harmonisées par l'Eurostat sur la base des critères communs, pour l'ensemble des États membres et avec des comparaisons avec les États-Unis et le Japon;
- la partie «Tableaux par pays» présente enfin en une page l'évolution de la situation économique dans chaque pays sur base d'un certain nombre d'indicateurs qui ne sont d'ailleurs pas toujours publiés dans la partie «Données conjoncturelles».

Les données publiées dans «Eurostatistiques» proviennent du domaine «ICG» de la base de données Cronos.

En se connectant à Cronos, il est possible de suivre la mise à jour des tableaux de cette publication journalièrement en consultant les données en temps réel. Le mode de consultation «on line» se trouve à la page 111 de cette publication.

De plus amples informations concernant «Eurostatistiques» peuvent être obtenues à l'adresse suivante:

Eurostat – Direction A
L-2920 Luxembourg
Tél.: (352) 4301-2046
4301-2038
4301-3220 (pour la consultation «on line»)

	<i>Page</i>
EN BREF	13
GRAPHIQUES	15
 DONNÉES CONJONCTURELLES	
1. Comptes nationaux	35
2. Emploi	39
3. Chômage	42
4. Production industrielle	45
5. Opinions dans l'industrie	52
6. Produits industriels	56
7. Ventes au détail	60
8. Produits agricoles	61
9. Commerce extérieur	63
10. Prix à la consommation	84
11. Prix des produits agricoles à la production	87
12. Salaires	88
13. Statistiques financières	89
14. Balance des paiements	93
 TABLEAUX PAR PAYS	
Titres (liste complète)	96
1. BR Deutschland	97
2. France	98
3. Italia	99
4. Nederland	100
5. Belgique/België	101
6. Luxembourg	102
7. United Kingdom	103
8. Ireland	104
9. Danmark	105
10. España	106
11. Hellas	107
12. Portugal	108
13. United States of America	109
14. Japan	110

0	Donnée inférieure à la moitié de l'unité utilisée
%	Pourcentage
%, T4/T0	Accroissement en pourcentage d'un trimestre sur le trimestre correspondant de l'année précédente
%, T12/T0 } %, T/T-12 }	Accroissement en pourcentage d'un mois sur le mois correspondant de l'année précédente
%, SOLDE	Solde entre les réponses positives (accroissement, amélioration de la situation) et les réponses négatives (diminution, détérioration de la situation) à l'enquête de conjoncture auprès des chefs d'entreprise de la Communauté désaisonnalisé (tableaux par pays)
*	Année de base
1980 = 100	Données des pays exprimées en pourcentage du total de la Communauté à dix ou à douze (= 100)
EUR 10 = 100 } EUR 12 = 100 }	
Mio	Million
Mrd	Milliard
T	Tonne métrique
TEP	Tonne équivalent pétrole
GWH	Gigawattheure = 10 ⁶ kWh
M3	Mètre cube
B	Belgique/België
DK	Danmark
D	BR Deutschland
GR	Ελλάδα/Grèce
E	España
F	France
IRL	Ireland
I	Italia
L	Luxembourg
NL	Nederland
P	Portugal
UK	United Kingdom
USA	United States
JAP	Japon
USD	Dollar US
ECU	Unité monétaire européenne
DTS	Droits de tirages spéciaux
CE	Communautés européennes
Eurostat	Office statistique des Communautés européennes
EUR 10 } EUR 12 }	Ensemble des pays membres des Communautés européennes avant et après l'adhésion de l'Espagne et du Portugal
UEBL/BLEU, BL	Union économique belgo-luxembourgeoise
ACP	Pays d'Afrique, des Caraïbes et du Pacifique — Convention de Lomé
SEC	Système européen de comptes économiques intégrés
NACE	Nomenclature générale des activités économiques dans les Communautés européennes
CTCI	Classification type pour le commerce international

EUROSTATISTIQUES: en bref

1. PIB: Net ralentissement de l'activité économique dans la CEE au premier trimestre 1987

Au premier trimestre 1987, en données corrigées des variations saisonnières, le PIB communautaire s'est accru de 0,2 % en équivalent de rythme annuel. Aux troisième et quatrième trimestres 1986, le taux de croissance était encore respectivement de 1,6 % et 1,8 %.

Aux États-Unis, la croissance remonte à 4,7 % au premier trimestre 1987, après 1,1 % au quatrième trimestre 1986.

Au Japon, on enregistre un taux de 4,8 %, après 2,9 % pour le trimestre précédent.

Dans les principaux pays de la Communauté, la situation se présente comme suit:

en Allemagne: taux de -3,1 %, forte baisse des investissements (-27,2 %),
 en France: taux de 0,4 %, dégradation du solde extérieur,
 en Italie: croissance de -1,6 %, solde extérieur mal orienté,
 au Royaume-Uni: croissance de 5,8 %, amélioration du solde extérieur.

L'inflation moyenne annuelle au premier trimestre 1987 reste plus forte en Europe qu'aux États-Unis et au Japon.

En Allemagne, les prix du PIB augmentent de 2,6 % et au Royaume-Uni de 3,1 %.

Les chiffres correspondants sont de 2,5 % pour les États-Unis et de 0,5 % pour le Japon.

2. CHÔMAGE: Baisse sensible et significative en mai

A la fin du mois de mai 1987, le nombre de chômeurs inscrits auprès des bureaux de placement de la Communauté des Douze s'élevait à 15,6 millions de personnes, contre 16,1 millions à la fin du mois précédent.

Les facteurs saisonniers n'expliquent pas, à eux seuls, l'amélioration de la situation constatée sur le marché du travail dans la Communauté au cours des deux derniers mois. Les données désaisonnalisées pour cette période indiquent une légère tendance à la baisse pour les hommes, et, pour la première fois depuis 1983, également pour les femmes, ce qui permet d'espérer que le chômage féminin s'est à tout le moins stabilisé.

Cette évolution touche plus particulièrement les jeunes femmes de moins de 25 ans. De mars à mai 1987, leur part dans le total du chômage féminin a diminué de 40,1 à 39,5 %.

Cette évolution positive apparaît également lorsqu'on compare la situation actuelle avec celle d'il y a un an. Par rapport à mai 1986, le nombre de jeunes femmes sans emploi a diminué de 2,9 %, alors que le nombre de chômeuses tous âges confondus s'est accru de 2,5 % sur la même période.

3. PRODUCTION INDUSTRIELLE: Pour la Communauté, la croissance de la production industrielle se limite à 0,5 %

L'indice pour la Communauté (EUR 12) n'aurait crû que de 0,5 % au cours des quatre premiers mois de 1987 par rapport à la même période de l'année précédente.

L'indice pour la Communauté (EUR 12) du mois d'avril est actuellement estimé à 109,2, soit une baisse de 1,8 % par rapport au niveau atteint en avril 1986 (111,2). Cette baisse doit être interprétée avec beaucoup de prudence, car le niveau d'avril 1986 fut exceptionnellement fort. (En 1986, Pâques était en mars alors que le plus souvent Pâques est en avril).

Après correction des variations saisonnières, l'indice d'avril 105,9 correspond au ralentissement du rythme de croissance de la production industrielle que l'on constate depuis un an.

Pour les trois derniers mois connus, la croissance en un an de l'ensemble EUR 12 est de +0,9 % seulement. Pour la même période, la variation est de -0,3 % en RF d'Allemagne, +0,9 % pour la France, +1,9 % au Royaume-Uni et +2,1 % en Italie. Les taux correspondants sont de +1,8 % aux États-Unis et +0,6 % au Japon.

Pour donner une idée du ralentissement du rythme de hausse de la production industrielle dans la Communauté, on observera qu'à la fin du mois d'avril 1986 la hausse des douze derniers mois connus par rapport aux douze mois précédents était d'environ 3,4 % pour EUR 12 (dont 5,5 % pour les biens d'investissement) et qu'elle n'était à la fin du mois d'avril 1987 que d'environ 1,2 % (dont 1,5 % pour les biens d'investissement). Les taux correspondants sont les suivants: pour la RF d'Allemagne 5,3 % (9,9 %) et 0,7 % (0,7 %), pour le Royaume-Uni 4,5 % (3,0 %) et 1,5 % (-0,7 %), pour la France 1,5 % (0,1 %) et 0,2 % (0,8 %). La seule exception est l'Italie dont les taux sont respectivement les suivants: 1,7 % (4,9 %) et 2,5 % (2,5 %).

Commentaire sur l'évolution de l'indice de production des biens d'investissement

Depuis 1980, la croissance de ces biens d'investissement a été particulièrement forte en Irlande et au Danemark, alors qu'elle a été particulièrement faible en Grèce.

La production de biens d'investissement qui, depuis la fin de 1982, était un élément moteur de la production industrielle pour les États-Unis et le Japon (avec des croissances plus fortes que celles pour l'ensemble des biens) ne joue plus ce rôle depuis le début de l'année 1986. La production de cette catégorie de biens a régressé au cours de 1986 dans ces deux États.

Pour la Communauté dans son ensemble, la production des biens d'investissement qui avait continué à jouer un rôle moteur au cours du premier semestre 1986 n'a plus joué ce rôle au cours du deuxième semestre. Les situations sont cependant très diverses selon les États membres.

Taux de variation de la production industrielle en 1986 par rapport à 1985 pour la NACE 1-4 et pour les biens d'investissement

	EUR 12	B	DK	D	GR	E	F	IRL	I	L	NL	P	UK	USA	JAPON
NACE 1-4	+2,0	+1,3	+4,2	+2,1	-0,2	+3,0	+0,7	+2,7	+3,2	+2,8	+0,9	+4,7	+1,7	+1,0	-0,2
INV	+2,4	+1,3	+3,8	+3,8	+5,1	+10,5	-0,1	+9,7	+4,5	-3,5	+1,5	+1,7	-1,5	-1,9	+0,9

4. PRODUCTION D'ACIER BRUT: Baisse de 2 % par rapport au premier semestre 1986

En juin 1987, la production communautaire d'acier brut a atteint 10,9 millions de tonnes, ce qui représente un recul de 0,4 % par rapport au mois précédent et une progression de 3 % par rapport à juin 1986.

Le premier semestre 1987 se solde ainsi, avec 64 millions de tonnes, par une baisse de 2 % par rapport au premier semestre 1986. Il faut toutefois remarquer que la comparaison entre les deux deuxième trimestres montre une progression de 1,8 % en 1987 par rapport à 1986.

5. PRIX: Nouvelle hausse modérée en juin pour la Communauté (+0,2 %)

Entre mai et juin 1987, l'IPC pour l'ensemble de la Communauté a progressé de 0,2 %.

Cette hausse modérée est le résultat des accroissements faibles ou même des décroissements dans certains pays membres: Italie +0,4 %, Allemagne et France +0,2 %, Belgique +0,1 %, Royaume-Uni et Espagne 0,0 %, Pays-Bas et Luxembourg -0,1 %, Portugal -0,3 %.

Seule la Grèce a connu une hausse sensible de 2,0 % en juin, ce qui porte l'inflation de ce pays à 18,1 % en rythme annuel.

Pour les pays membres, les taux d'inflation sur six mois (juin 1987 - décembre 1986) et sur douze mois (juin 1987 - juin 1986) sont les suivants:

	6 mois	12 mois
Pays Bas	-0,6 %	-0,3 %
Luxembourg	-0,2 %	-0,4 %
Allemagne	+1,0 %	+0,2 %
Belgique	+1,3 %	+1,7 %
Espagne	+1,9 %	+4,9 %
France	+2,1 %	+3,3 %
Royaume-Uni	+2,3 %	+4,2 %
Irlande	+2,4 %	+2,8 %
Danemark (1)	+2,4 %	+3,3 %

Italie	+2,5 %	+4,4 %
Portugal	+4,0 %	+8,9 %
Grèce	+9,8 %	+18,1 %

En outre et sur douze mois (juin 1987 - juin 1986), le taux d'inflation dans la Communauté (+3,2 %) reste inférieur à celui des États-Unis (+3,8 % au mois de mai) et nettement supérieur à celui du Japon (+0,4 %).

6. VENTES AU DÉTAIL: L'indice communautaire poursuit sa hausse

Par rapport au premier trimestre 1986, l'indice EUR, résultat d'une moyenne pondérée des neuf indices nationaux disponibles, progresse au cours du premier trimestre 1987 de 1,4 % et renforce ainsi la tendance vers la hausse constatée depuis maintenant plus de deux ans, cela malgré le fait que les ventes du commerce de détail sont en baisse dans quatre pays: le Danemark (-5,3 %), l'Irlande et la Belgique (-2,3 %) et la France (-1,0 %).

Au grand-duché de Luxembourg, les ventes au détail se maintiennent au premier trimestre 1987 exactement au même niveau que celui atteint au premier trimestre de l'année précédente. Les autres pays voient leur chiffre d'affaires augmenter: +4,1 % au Royaume-Uni (où les ventes sont en hausse constante depuis plusieurs années et qui sont en grande partie à la base de la bonne tenue de l'indice communautaire), +2,1 % en Grèce et +1,5 % en République fédérale d'Allemagne et aux Pays-Bas.

7. COMMERCE EXTÉRIEUR

7.1. EXPORTATIONS: Stabilisation après une période de baisse

Les exportations communautaires vers les pays tiers, qui diminuaient depuis un certain temps, semblent s'être stabilisées. On estime qu'au cours de la période de trois mois se terminant fin avril 1987, ces importations ont atteint en moyenne 28,5 milliards d'écus par mois, c'est-à-dire à peine moins qu'un an auparavant. L'accroissement en volume est de 1 %.

Au cours de la même période de trois mois, les exportations vers les autres pays industrialisés (qui représentent 62 % du total) ont progressé de 5 %

(1) Pour des raisons techniques, le chiffre du Danemark n'était pas disponible à la fin de rédaction de ce bulletin; il a été estimé pour permettre le calcul de l'indice EUR 12.

en valeur et de 6 % en volume par rapport à l'année précédente. Les exportations vers l'AELE se sont accrues de 5 %, et celles vers le Japon, de 17 %. En revanche, les exportations vers les États-Unis ont diminué de 3 %. Au cours de la dernière année, de nombreux pays en voie de développement ont dû réduire leurs importations en raison d'une diminution du produit de leurs exportations. Bien que les exportations vers les pays en voie de développement aient diminué de 7 % en valeur et de 6 % en volume par rapport à l'année précédente, les chiffres corrigés des variations saisonnières ont été relativement stables au cours des derniers mois. Les exportations vers les pays de l'Est ont diminué de 11 % en valeur et de 9 % en volume.

Comme d'habitude, l'Allemagne a été le principal exportateur parmi les États membres et a même été, pendant quelque temps, le premier exportateur mondial, le total de ses exportations, toutes destinations confondues, ayant atteint 21,5 milliards d'Écus par mois. Au cours de la même période, c'est l'Espagne qui avait le taux d'accroissement le plus élevé en matière d'exportations (+ 8 %).

Au cours de la période de trois mois se terminant fin avril, les exportations des États-Unis ont atteint 17,6 milliards d'Écus par mois, chiffre inférieur de 8 % à celui de l'année précédente. Les exportations japonaises ont atteint 16,4 milliards d'Écus par mois, diminuant de 8 % en valeur et de 1 % en volume.

7.2. IMPORTATIONS: Accroissement de 12 % en volume

Selon les estimations, les importations de la Communauté européenne en provenance des pays tiers ont atteint 29,0 milliards d'Écus par mois au cours de la période de trois mois se terminant en avril, ce qui représente une progression de 12 % en volume par rapport à l'année précédente. En raison de la forte baisse des prix, la valeur des importations a, en fait, diminué de 2 %. Les importations de biens manufacturés se sont accrues de 10 % en volume et de 5 % en valeur.

Les échanges avec les autres pays industrialisés ont progressé de 2 %. Les importations en provenance de l'AELE se sont accrues de 4 % et celles en provenance du Japon, de 3 %, tandis que les importations en provenance des États-Unis ont diminué de 1 %. La diminution sensible des importations en provenance des pays en voie de développement, observée l'année dernière, semble terminée. Les importations en provenance de l'Extrême-Orient s'accroissent rapidement, progressant de 24 % par rapport à leur niveau de l'année précédente.

En matière d'importations, la plupart des États membres avaient des taux d'accroissement proches de la moyenne communautaire. Ont fait exception à la règle, l'Espagne et le Portugal, qui ont enregistré un accroissement de l'ordre de 15 % par rapport à l'année précédente.

Les importations des États-Unis ont diminué de 8 %, tombant à 29,9 milliards d'Écus par mois. Quant aux importations japonaises, elles ont connu une diminution plus importante que celles de la Communauté et des États-Unis: en effet, elles sont tombées à 9,8 milliards d'Écus, ce qui signifie une diminution de 16 %.

7.3. BALANCE COMMERCIALE: Léger déficit commercial

Selon les estimations, la balance commerciale de la Communauté européenne a été légèrement déficitaire (d'environ 500 millions d'Écus par mois) au cours de la période de trois mois se terminant fin avril, le taux de couverture (exportations en pourcentage des importations) étant de l'ordre de 98,4 %. En revanche, le déficit commercial des États-Unis est resté élevé (12,3 milliards d'Écus par mois), le taux de couverture restant inchangé par rapport à l'année précédente avec, 58,8 %. Il semble que l'excédent commercial du Japon (6,7 milliards d'Écus par mois) n'ait pas encore subi les effets de la réévaluation du yen, le taux de couverture du Japon atteignant 168,5 %.

7.4. COMMERCE INTRACOMMUNAUTAIRE: Accroissement de 5 % en volume

Au cours de la période de trois mois se terminant fin avril, le commerce entre les États membres, qui représentait 59 % de leurs échanges totaux, a atteint en moyenne 41,6 milliards d'Écus par mois. Ce chiffre représente une progression de 4 % par rapport à l'année précédente, l'accroissement étant de 5 % en volume. Les importations espagnoles et portugaises en provenance d'autres pays de la Communauté ont progressé de 50 % environ par rapport à l'année précédente, les exportations du Portugal à destination de la Communauté ayant, elles, progressé de 13 %. En revanche, les importations de l'Irlande ont diminué de 10 % et celles des Pays-Bas, de 8 %, principalement en raison de la baisse des prix pétroliers.

8. BALANCE DES PAIEMENTS: Les premières données suggèrent une évolution favorable pour la Communauté

La progression de la balance courante de la Communauté de 1985 à 1986 est très nette, de 23 à 50 milliards d'Écus. Ceci est dû surtout à l'amélioration considérable de la balance commerciale: de 9 à 37 milliards d'Écus. Le fait essentiel est la baisse du prix des importations et particulièrement du prix du pétrole.

En 1987, on observe une amélioration de la balance courante pour l'ensemble des pays pour lesquels il existe des statistiques. Les tendances sont cependant très différentes suivant les États membres; si l'on compare le premier trimestre 1987 au premier trimestre 1986, on note une progression pour le Danemark, la Grèce et l'Allemagne (dont la position devient très forte). Au Royaume-Uni et aux Pays-Bas, le solde diminue mais reste positif, tandis que la situation devient préoccupante pour la France.

La position de la Communauté est bonne dans le domaine des services.

Pendant toute la période 1978-1986, la balance des services (1) a toujours été fortement excédentaire. En 1986, cet excédent a cependant légèrement diminué (26 milliards d'Écus contre 31 milliards d'Écus en 1985).

Le taux de couverture des services (crédit/débit x 100) reste cependant élevé pour la Communauté en 1986 (= 114 %).

9. TAUX DE CHANGE: Raffermissement passager du dollar

A la mi-juillet, et par rapport au mois précédent, la situation des marchés des changes était caractérisée avant tout par un raffermissement du dollar, un affaiblissement du yen et une convergence accrue des mouvements des monnaies du SME.

Après la reprise récente de son cours vis-à-vis du yen (principalement) et des monnaies européennes, le dollar cotait, le 13 juillet, à 151 yens, 1,85 DM, 6,15 FF et 0,62 livre sterling (pour citer quelques cours significatifs), c'est-à-dire à des niveaux supérieurs à ceux de la mi-juin. Pour mieux évaluer ce redressement relatif que vient de connaître le dollar, il importe de le replacer dans une perspective à plus long terme. Le tableau ci-après présente les données pertinentes (comparaisons avec les cours du 13 juillet 1987):

Appréciation (+) ou dépréciation (-) du dollar par rapport à:

	DM	UKL	FF	YEN
Depuis le 15 juin 87	+ 1,4 %	+ 1,6 %	+ 1,2 %	+ 4,5 %
Depuis fin 1986	- 4,6 %	- 8,4 %	- 4,3 %	- 5,5 %
Depuis fin 1985	- 24,8 %	- 10,5 %	- 18,6 %	- 24,8 %
Depuis février 1985	- 44,5 %	- 32,5 %	- 39,6 %	- 41,8 %

Ce raffermissement récent du dollar annonce-t-il un renversement de la tendance à la baisse que cette monnaie a connue ces dernières années? Pour que la réponse à cette question soit positive, deux grandes conditions doivent être réunies:

- une grande sensibilité de la balance commerciale des États-Unis à la baisse du dollar; cette sensibilité a été observée en mars et en avril derniers, mais ne doit pas être considérée comme permanente. Les données relatives au mois de mai, publiées le 15 juillet, indiquent, au contraire, que le déficit de la balance commerciale des États-Unis s'aggrave;
- une réduction du déficit budgétaire des États-Unis, qui reflèterait une diminution de la consommation intérieure (des États-Unis) et, partant, un accroissement des ressources disponibles pour l'exportation (qui aurait un effet bénéfique pour la balance des opérations courantes des États-Unis et pour le dollar).

10. AGRICULTURE: Baisse record des prix d'achat des moyens de production agricoles (input)

Au cours de l'année 1986, l'indice annuel des prix à la production de produits agricoles (y compris les fruits et légumes) a connu un accroissement nominal de 2,8 % par rapport à l'année précédente dans l'ensemble de la Communauté. Cet accroissement était donc du même ordre qu'en 1985 (+ 2,7 %). En chiffres déflatés, l'indice des prix à la production pour 1986 a baissé de 3 %. Ce taux de variation est inférieur à celui de l'année précédente (1985: - 4,8 %) et atteint le même niveau qu'en 1983 et 1984.

Pour l'ensemble de la Communauté, les prix des biens et des services de consommation courante de l'agriculture (input) ont connu pour la première fois, en 1986, un taux de variation négatif en valeur nominale par rapport à l'année précédente, ce taux étant de - 1,2 %. En chiffres déflatés, ces prix d'input ont même baissé de 5,8 %. En ce qui concerne l'input, c'est là le meilleur résultat enregistré dans l'agriculture depuis des années.

Les taux de variation de l'indice nominal des prix d'achat des inputs I diffèrent fortement d'un pays à l'autre, la fourchette allant de - 9,7 % (NL) à + 16,8 % (GR). Toutefois, la fourchette des taux déflatés est nettement plus serrée, puisqu'elle va de - 10,0 % (NL) à - 3,2 % (E).

Dans l'ensemble de la Communauté, les prix déflatés des output ont baissé, en 1986, de 3 % et les prix déflatés des input de 5,1 % par rapport à l'année précédente.

Comme, dans l'ensemble de la Communauté, le pourcentage en valeur des achats de biens et de services de consommation courante de l'agriculture ne représente que 45,7 % des ventes de produits agricoles (selon le concept de ferme nationale), la diminution des prix des output en valeur réelle n'est pas entièrement compensée par la baisse plus marquée des prix des input I en valeur réelle. Il en résulte, pour l'agriculture, un léger effet négatif des prix en valeur réelle de 0,3 point de pourcentage sur l'évolution du revenu (dans le sens de la valeur ajoutée brute).

Les États membres sont classés, ci-après, dans l'ordre croissant des écarts entre les deux taux d'accroissement: taux d'accroissement des prix des output déflatés moins taux d'accroissement des prix des input I déflatés, compte tenu des différents pourcentages en valeur représentés par les achats de biens et de services de consommation courante de l'agriculture dans les ventes de produits agricoles en 1980.

Point de pourcentage

GR	- 7,2
B	- 3,3
DK	- 2,4
NL	- 1,7
D	- 0,9
I	- 0,6
F	- 0,2
IRL	- 0,2
UK	0,0
L	+ 1,4
E	+ 5,4

(1) Revenus du travail et du capital exclus.

SCHAUBILDER

GRAPHICS

GRAPHIQUES

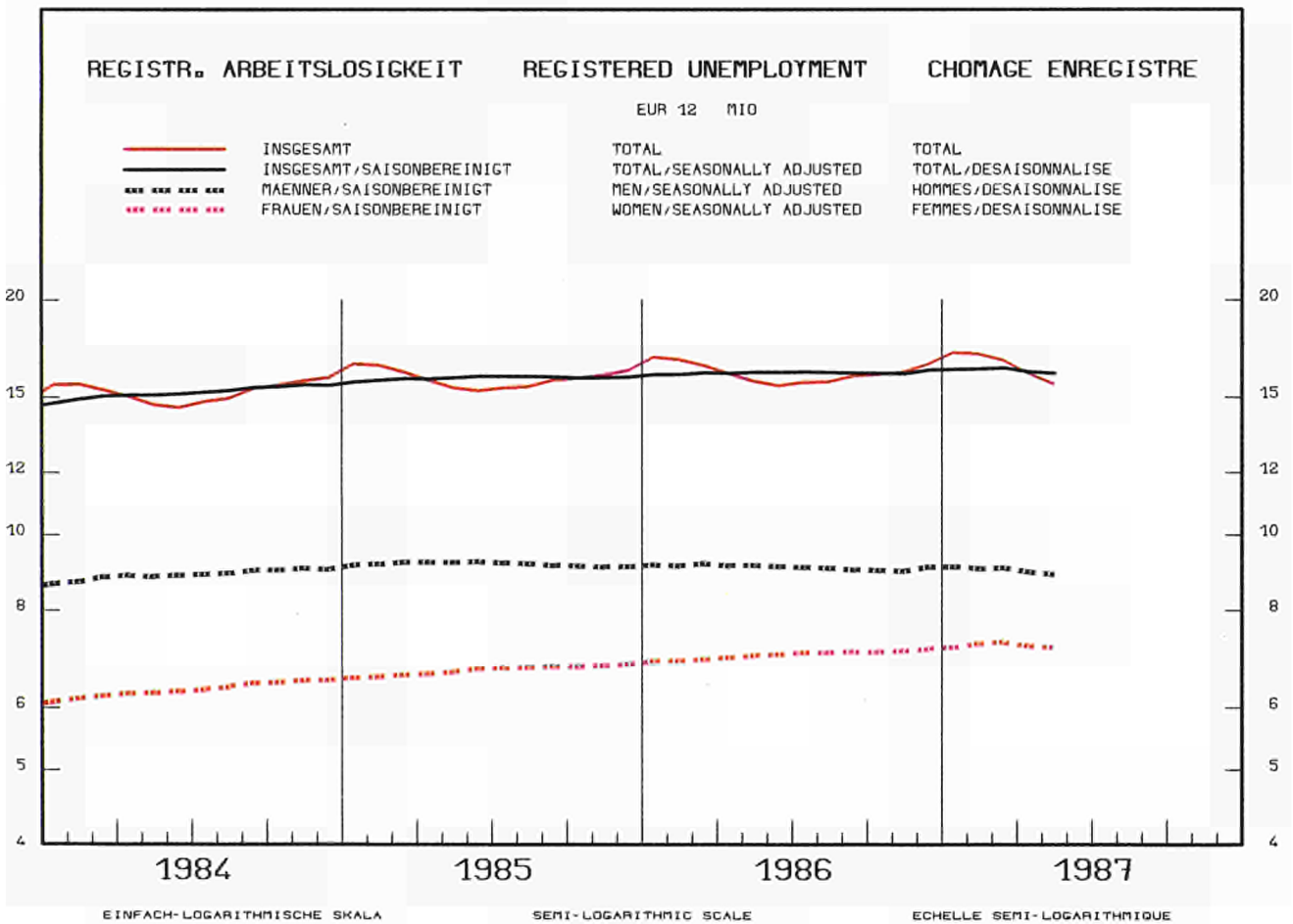
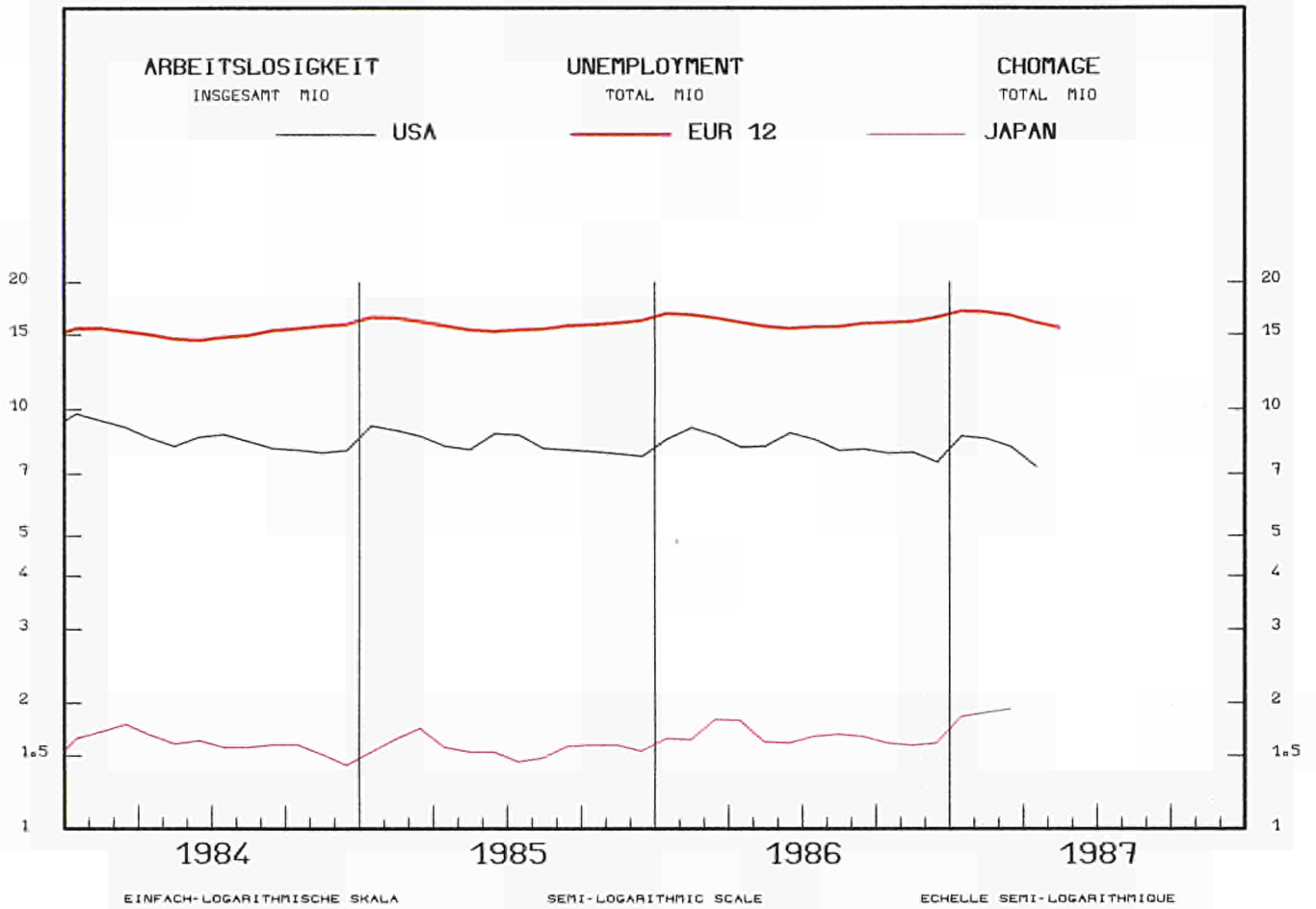

REGISTR. ARBEITSLOSIGKEIT

REGISTERED UNEMPLOYMENT

CHOMAGE ENREGISTRE

SAISONBEREINIGT

SEASONALLY ADJUSTED
1 000

DESAISONNALISE

- - - - - B - - - - - DK ——— D - - - - - E ——— F
 - - - - - IRL - - - - - I - - - - - NL - - - - - P - - - - - UK

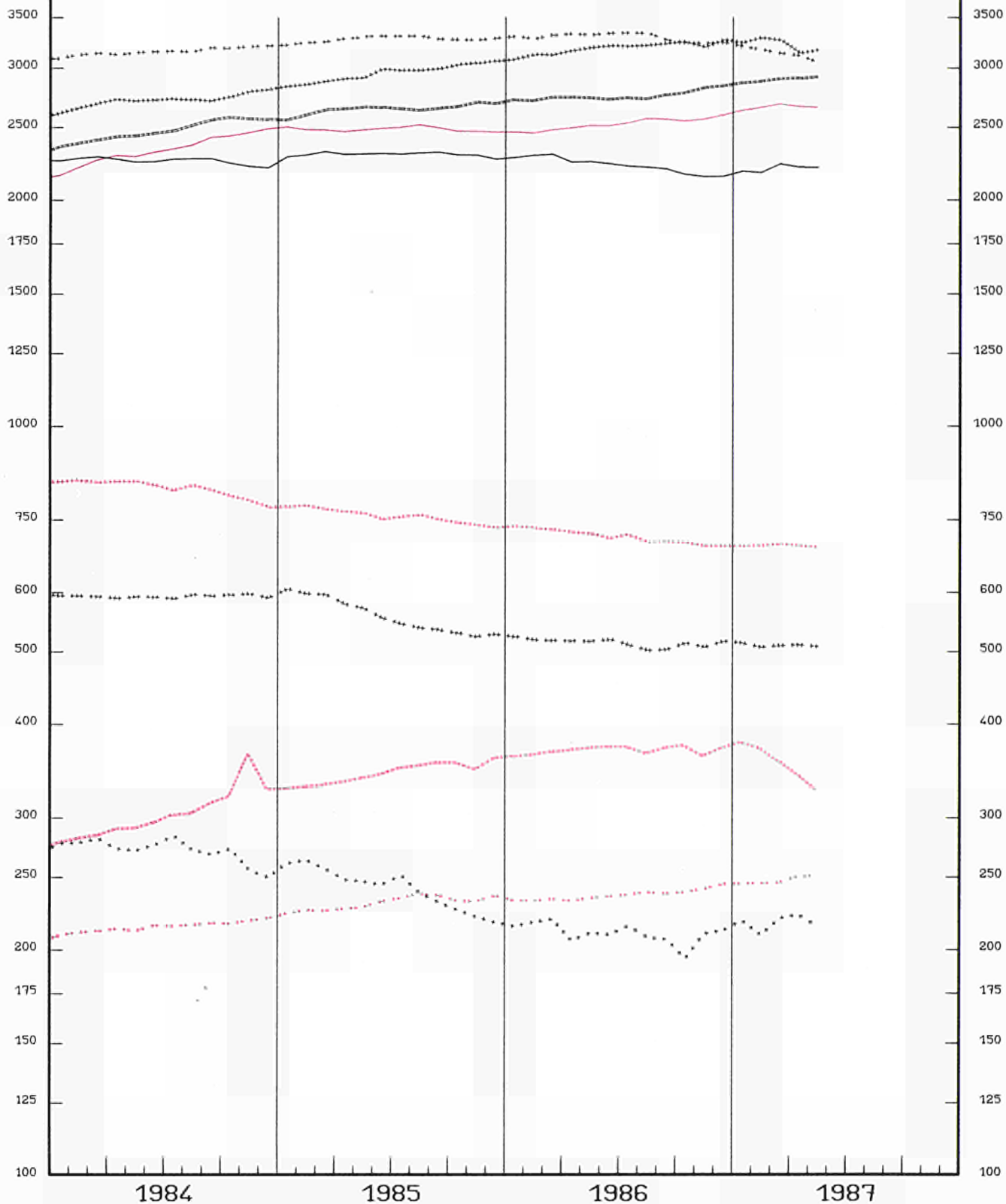

EINFACH-LOGARITHMISCHE SKALA

SEMI-LOGARITHMIC SCALE

ECHELLE SEMI-LOGARITHMIQUE

REGISTR. ARBEITSLOSIGKEIT

REGISTERED UNEMPLOYMENT

CHOMAGE ENREGISTRE

VERAENDERUNG

VARIATION
* T/T-12

VARIATION

BELGIQUE - BELGIE

DANMARK

BR DEUTSCHLAND

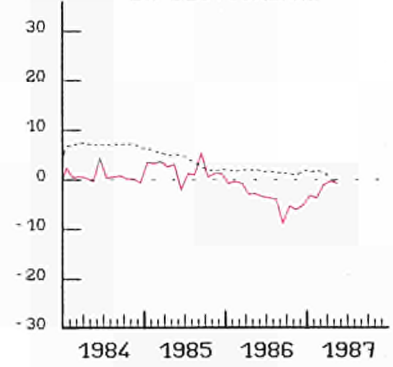
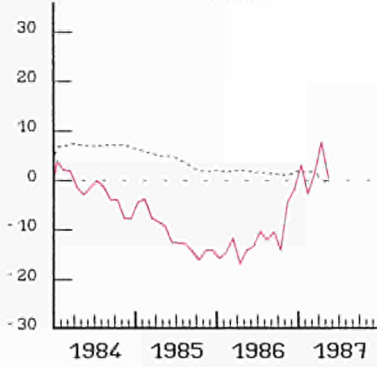
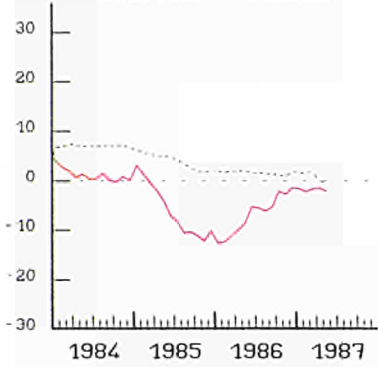

ESPANA

FRANCE

IRELAND

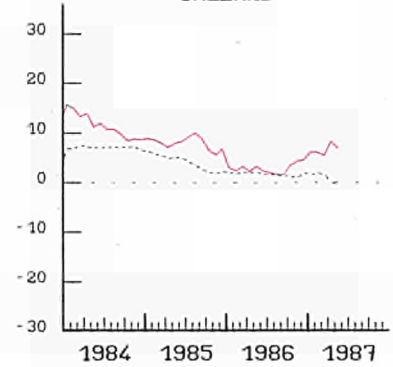
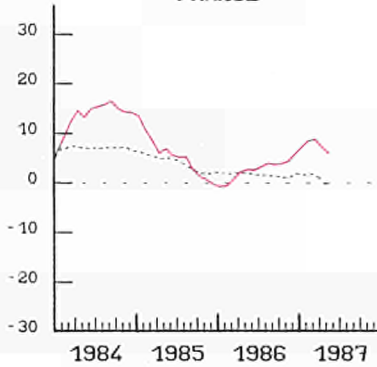
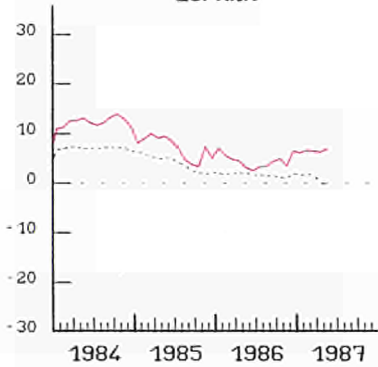

ITALIA

NEDERLAND

PORTUGAL

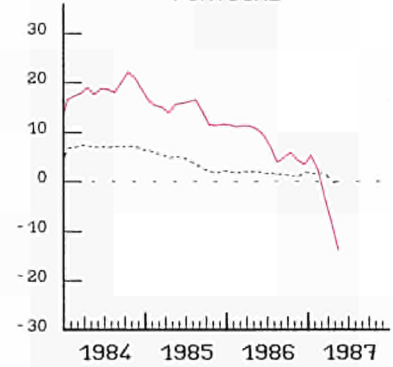
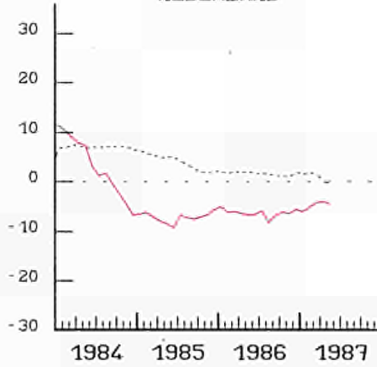
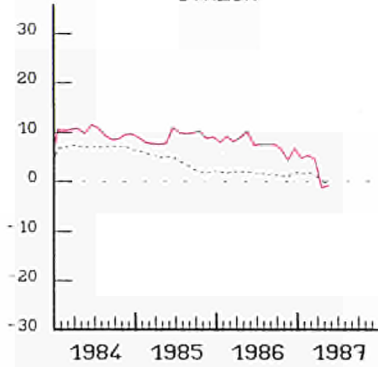

UNITED KINGDOM

USA

JAPAN

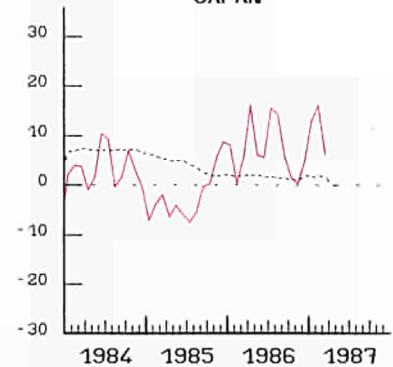
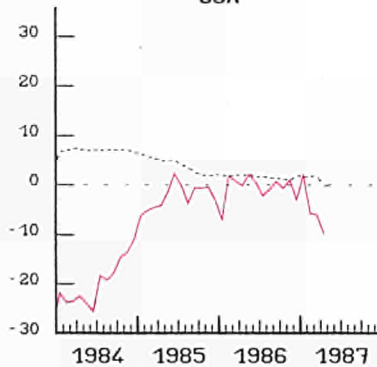
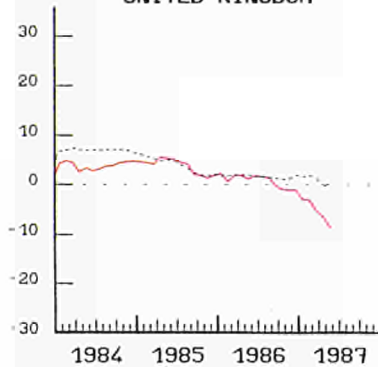

----- EUR 12

INDUSTRIELLE PRODUKTION

INDUSTRIAL PRODUCTION

PRODUCTION INDUSTRIELLE

TENDENZ 1980=100

TREND 1980=100

TENDANCE 1980=100

NACE 1-4

— USA

— EUR 12

— JAPAN

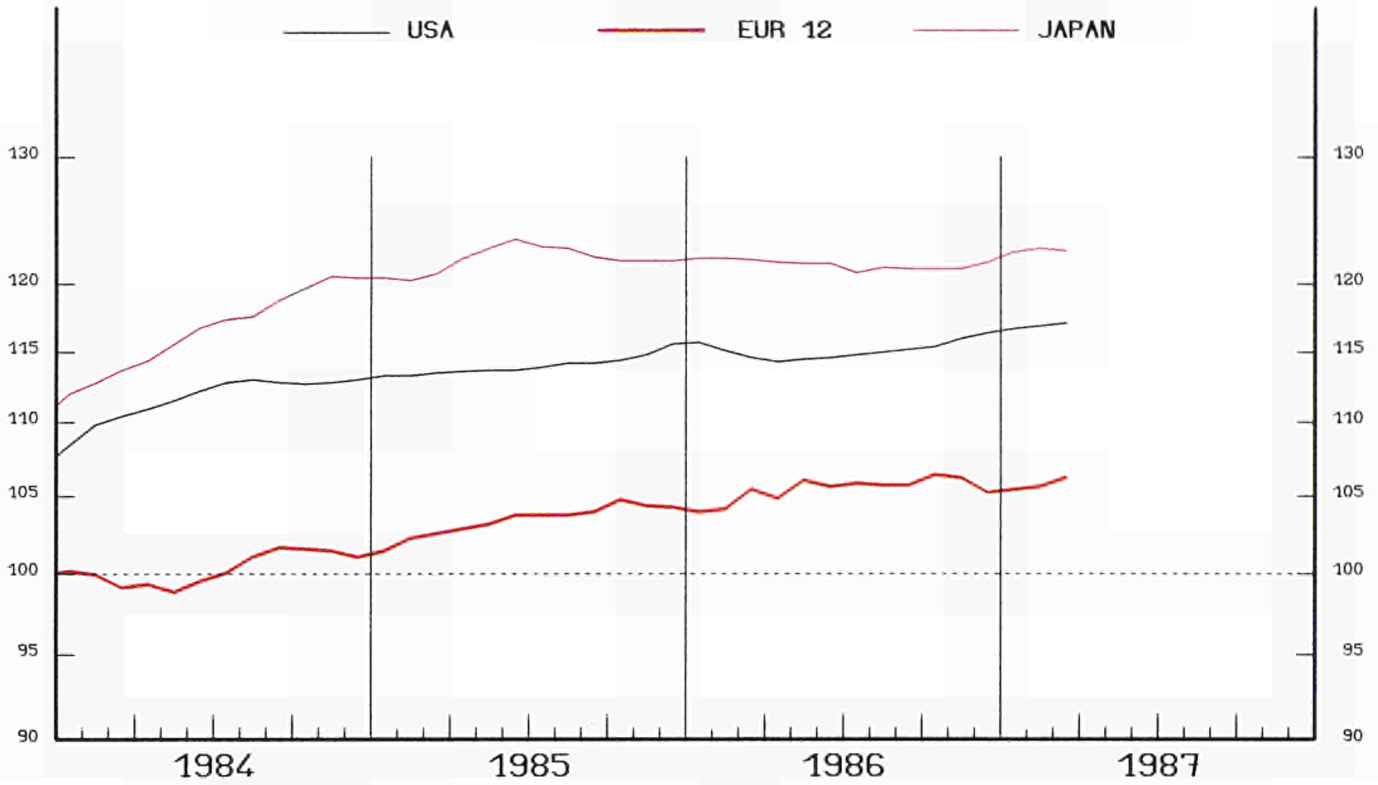

EINFACH-LOGARITHMISCHE SKALA

SEMI-LOGARITHMIC SCALE

ECHELLE SEMI-LOGARITHMIQUE

EUR 12

— INDUSTRIE NACE 1-4
 - - - GRUNDST. U. PRODUKTIONSGUETER
 — INVESTITIONSGUETER
 - - - VERBRAUCHSGUETER

INDUSTRIE NACE 1-4
 GRUNDST. U. PRODUKTIONSGUETER
 INVESTITIONSGUETER
 VERBRAUCHSGUETER

INDUSTRY NACE 1-4
 INTERMEDIATE GOODS
 INVESTMENT GOODS
 CONSUMPTION GOODS

INDUSTRIE NACE 1-4
 BIENS INTERMEDIAIRES
 BIENS D'INVESTISSEMENT
 BIENS DE CONSOMMATION

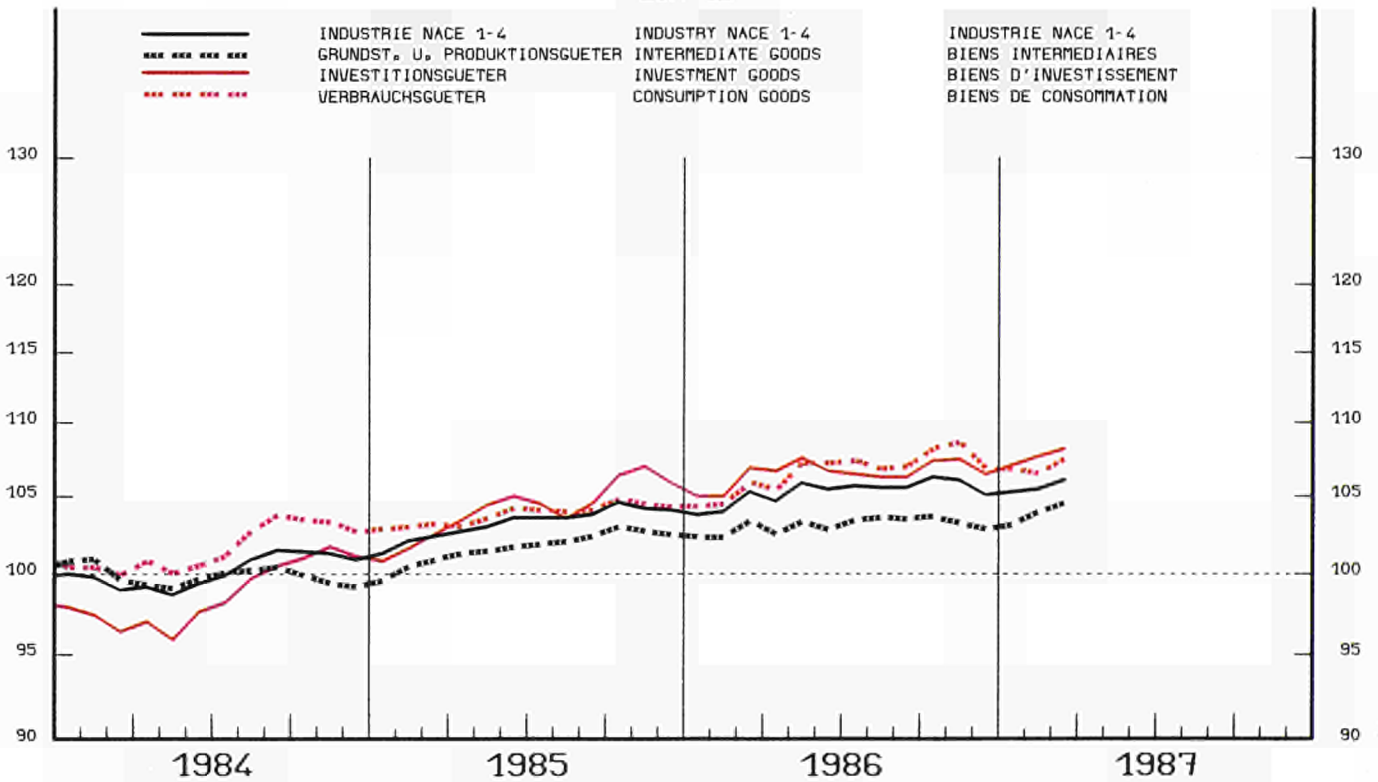

EINFACH-LOGARITHMISCHE SKALA

SEMI-LOGARITHMIC SCALE

ECHELLE SEMI-LOGARITHMIQUE

INDUSTRIELLE PRODUKTION

INDUSTRIAL PRODUCTION

PRODUCTION INDUSTRIELLE

NACE 1-4 1980=100

BR DEUTSCHLAND

FRANCE

ITALIA

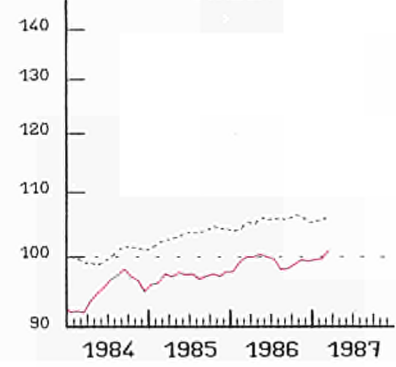
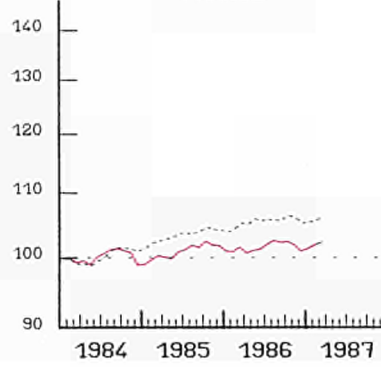
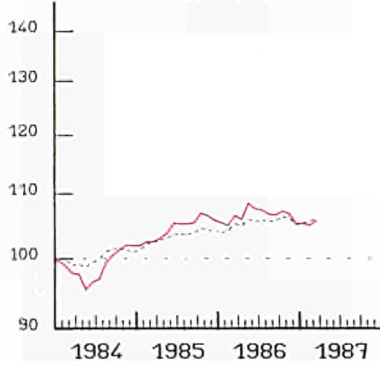

NEDERLAND

BELGIQUE BELGIE

LUXEMBOURG

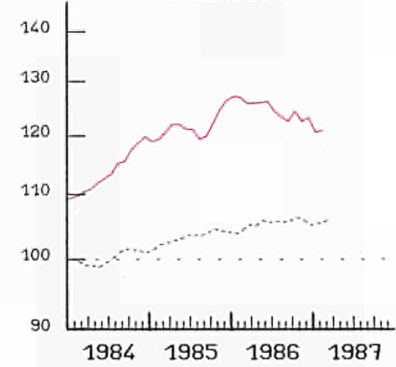
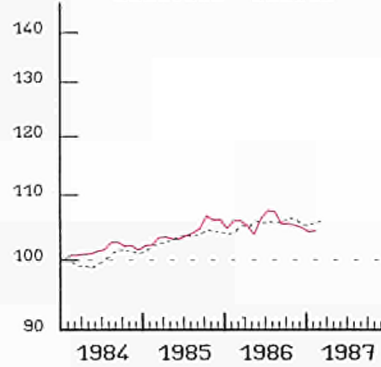
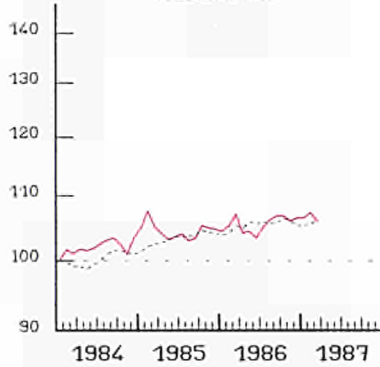

UNITED KINGDOM

IRELAND

DANMARK

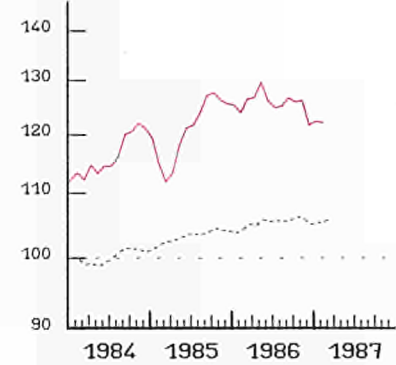
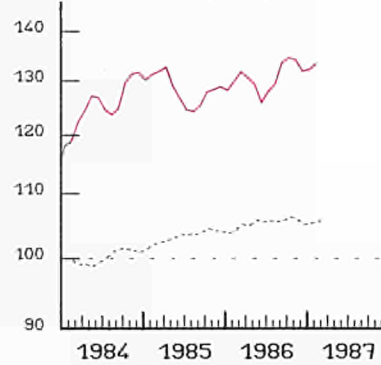
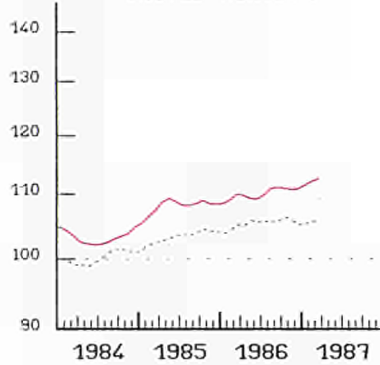

HELLAS

ESPANA

PORTUGAL

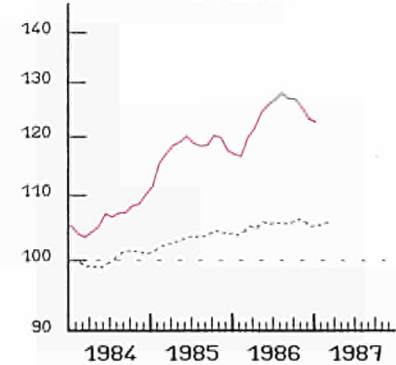
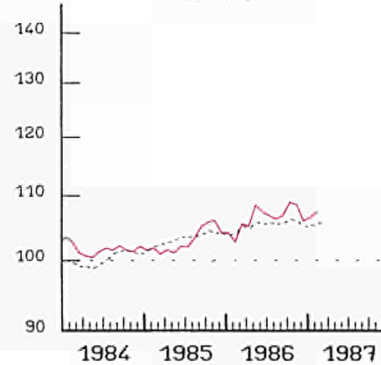
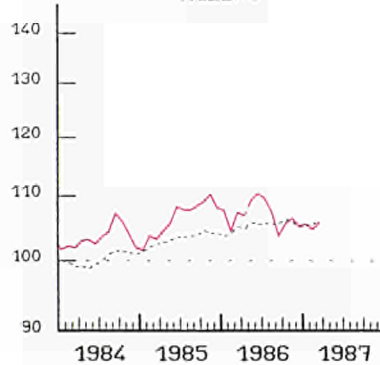

----- EUR 12

EINFACH-LOGARITHMISCHE SKALA

SEMI-LOGARITHMIC SCALE

ECHELLE SEMI-LOGARITHMIQUE

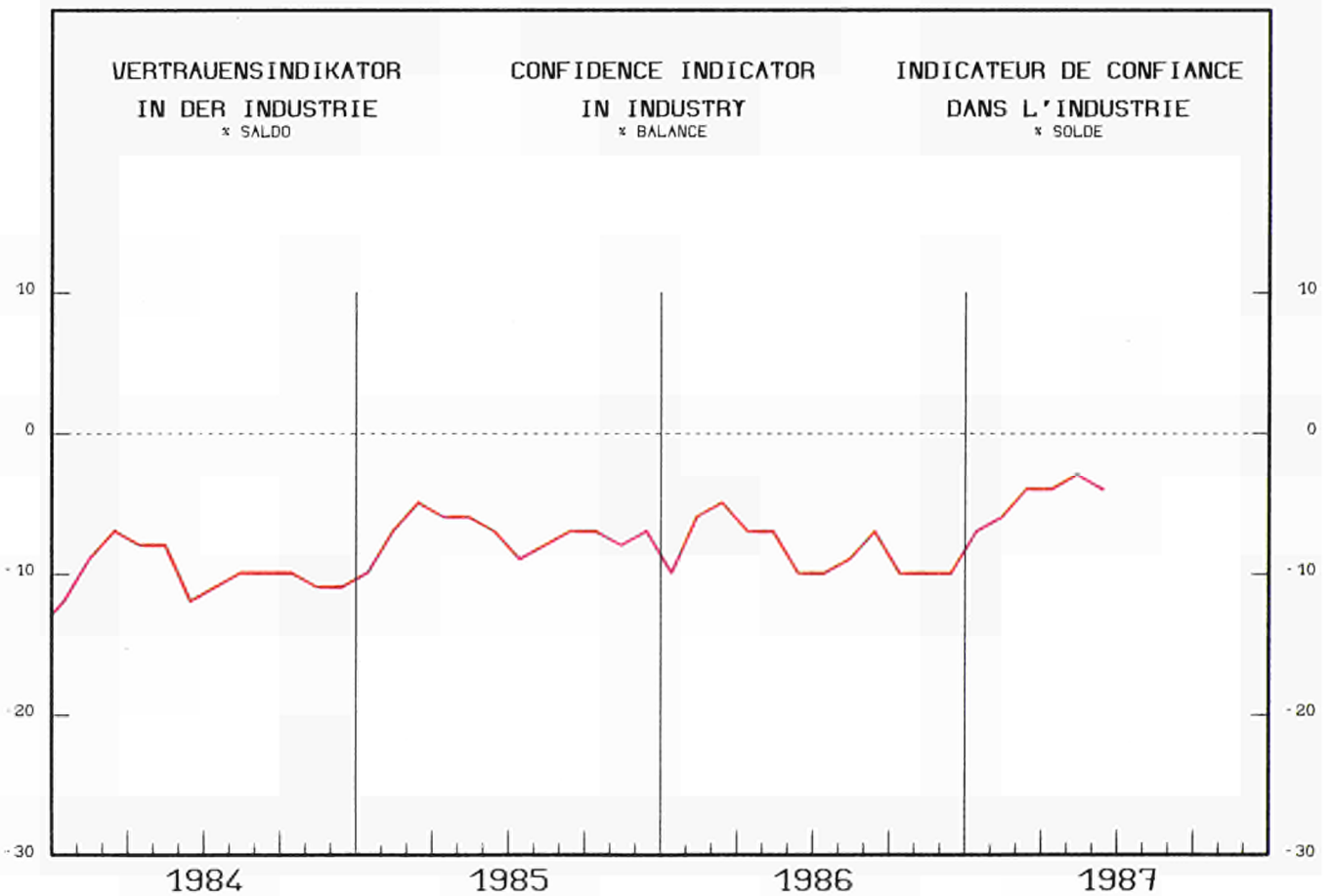
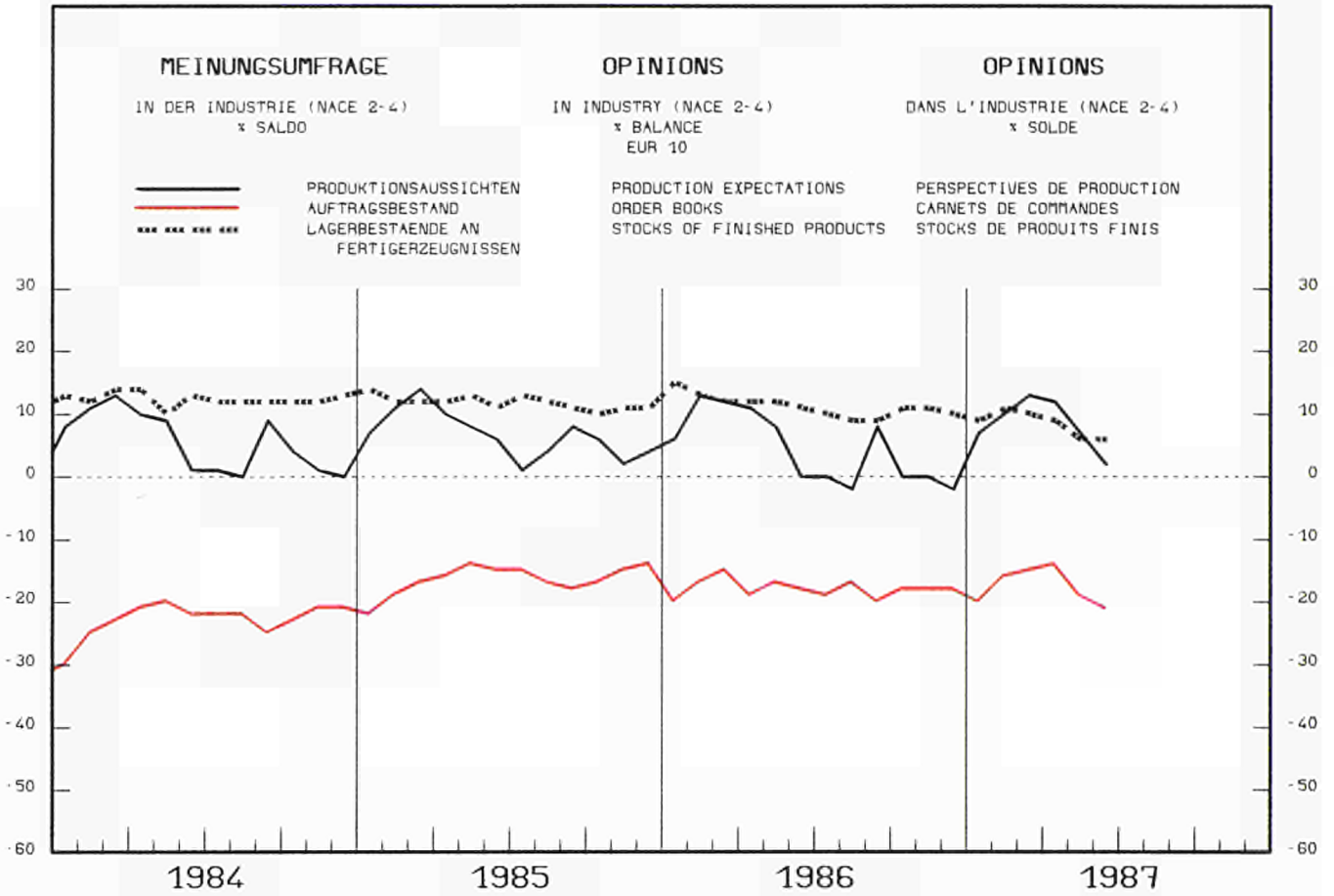

VERKAUFVOLUMEN

DES EINZELHANDELS

RETAIL TRADE VOLUME

1980 = 100

VOLUME DES VENTES

DU COMMERCE DE DETAIL

BELGIQUE - BELGIE

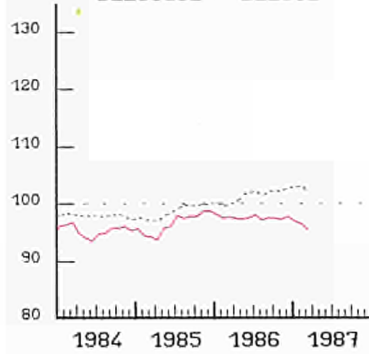

DANMARK

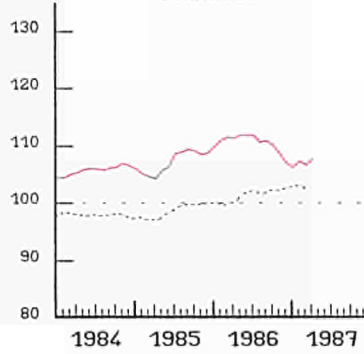

BR DEUTSCHLAND

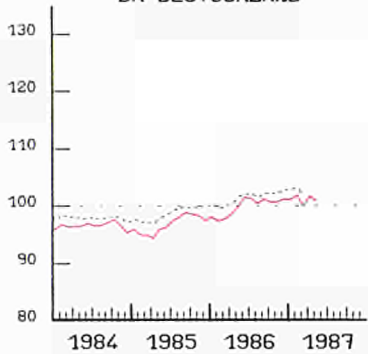

HELLAS

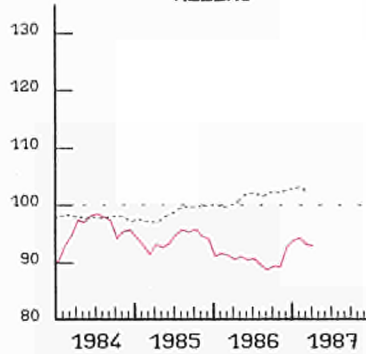

FRANCE

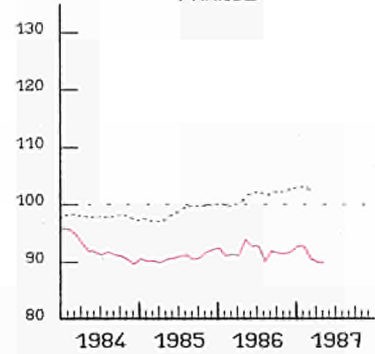

IRELAND

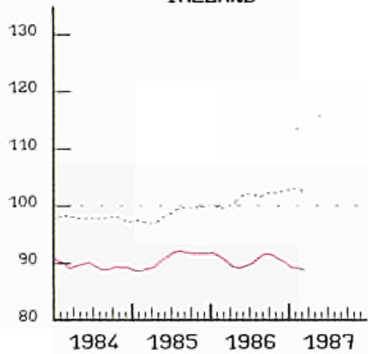

LUXEMBOURG

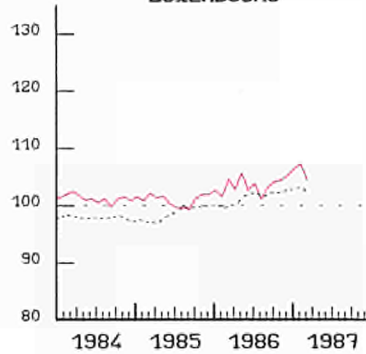

NEDERLAND

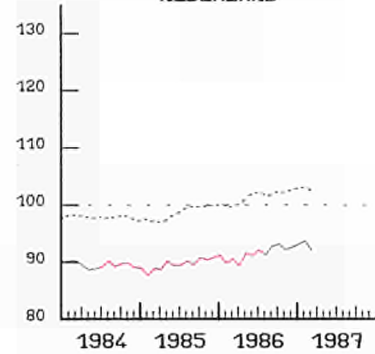

UNITED KINGDOM

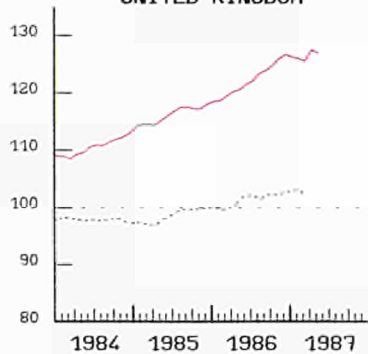

USA

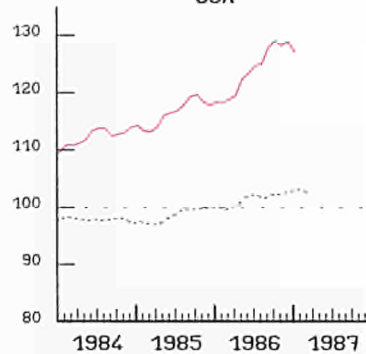

JAPAN

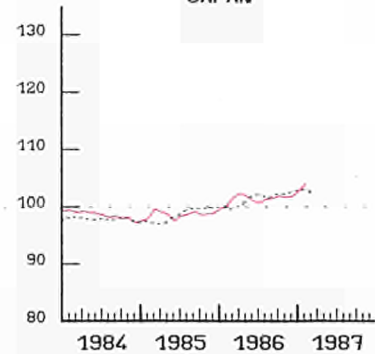

SAISONBEREINIGTE INDIZES
GLEITENDE 3-MONATSDURCHSCHNITTE
(1) OHNE ITALIEN

EUR (1)
SEASONALLY ADJUSTED INDICES
3 MONTH MOVING AVERAGE
(1) WITHOUT ITALY

INDICE DESAISONNALISE
MOYENNE MOBILE SUR 3 MOIS
(1) SAUF ITALIE

AUSSENHANDEL

EXTERNAL TRADE

COMMERCE EXTERIEUR

MRD ECU

IMPORT

EXPORT

EUR 12 (1)

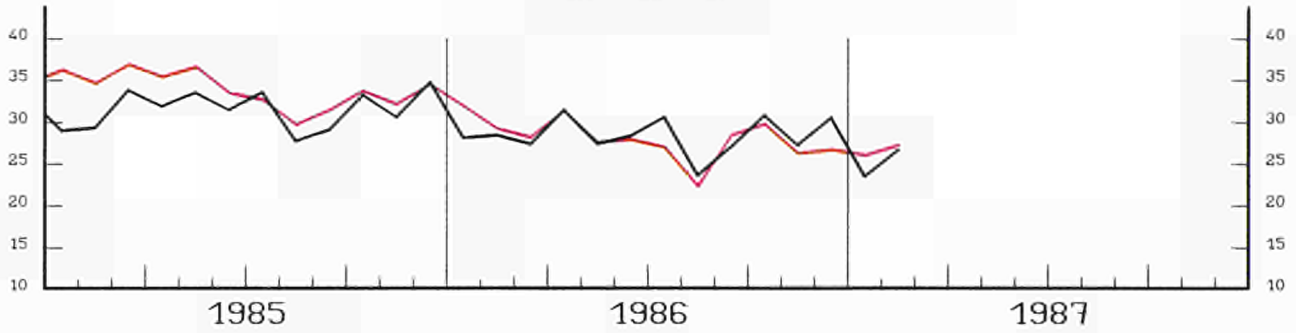

USA

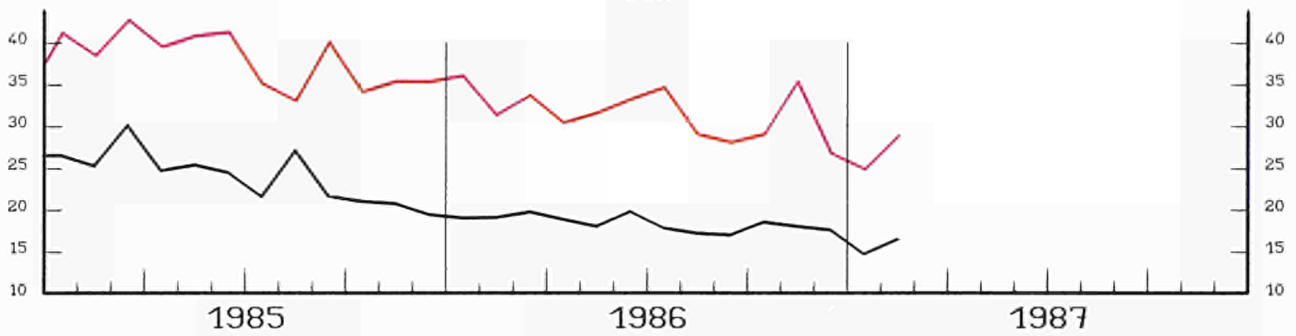

JAPAN

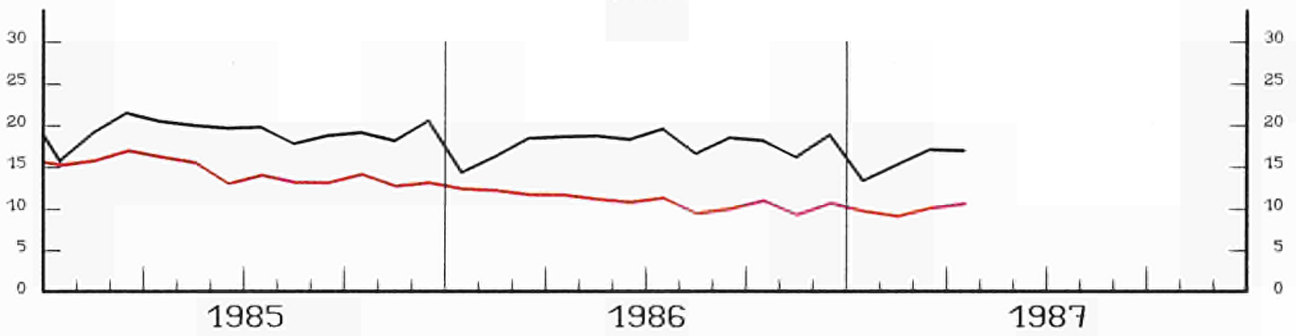

EXPORTS / IMPORTS %

USA

EUR 12(1)

JAPAN

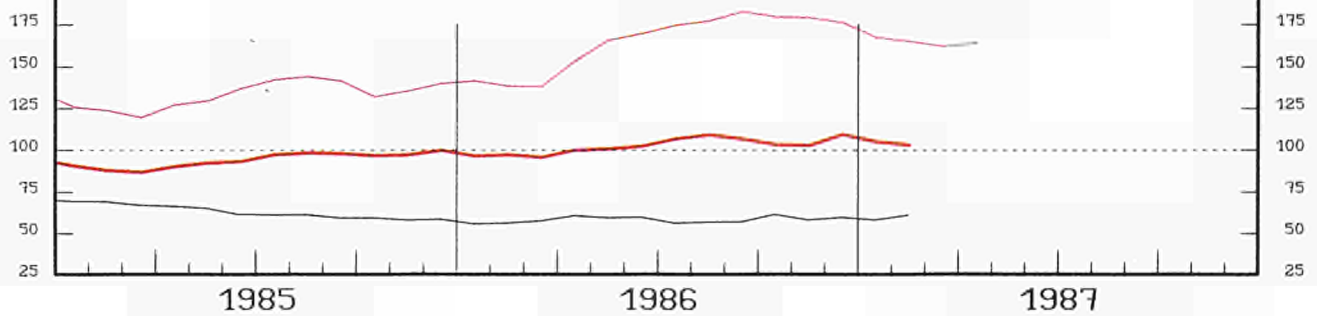

AUSFUHREN FOB IN PROZENT
DER EINFUHREN CIF
(1) EXTRA-EG HANDEL

EXPORTS FOB IN PER CENT
OF IMPORTS CIF
(1) EXTRA-CE TRADE

EXPORTATIONS FOB EN POUR CENT
DES IMPORTATIONS CAF
(1) COMMERCE EXTRA CE

AUSSENHANDEL
INDIZES DER TATSAECHLICHEN WERTE
 IN ECU 1980=100

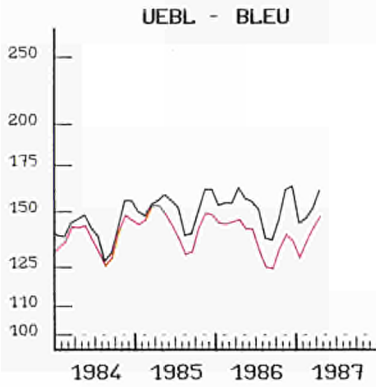

EXTERNAL TRADE
VALUE INDICES
 IN ECU 1980 = 100

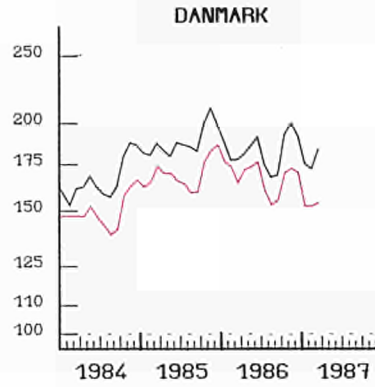

COMMERCE EXTERIEUR
INDICES DES VALEURS COURANTES
 EN ECU 1980 = 100

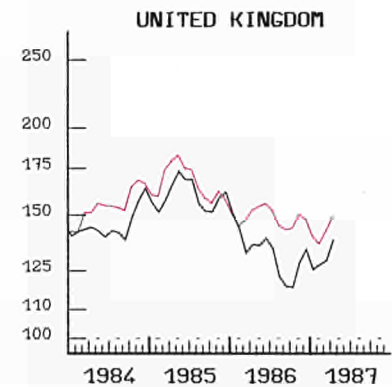
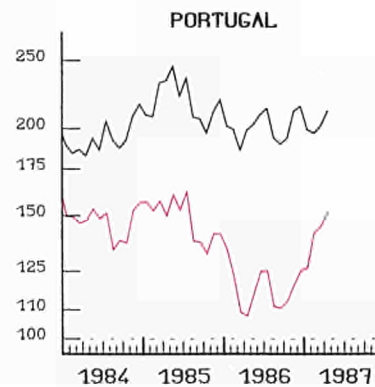
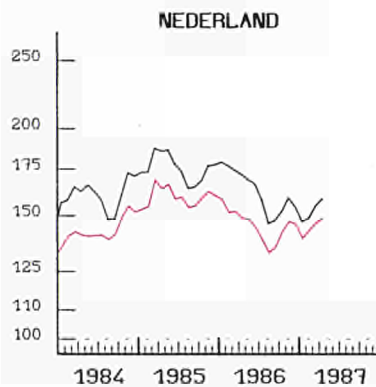
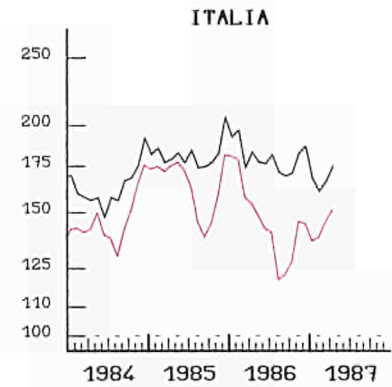
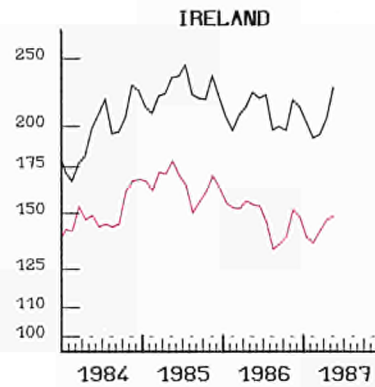
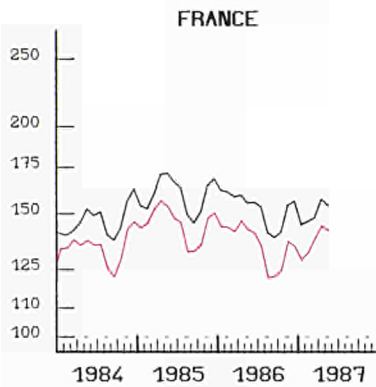
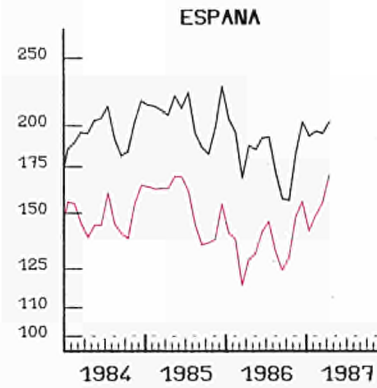
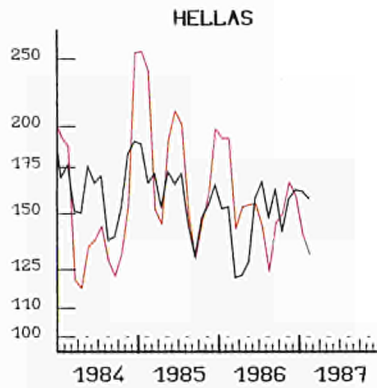
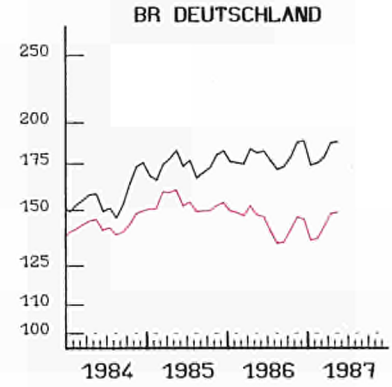

— IMPORT
 EINFACH-LOGARITHMISCHE SKALA
 GLEITENDE DURCHSCHNITTE, LETZTE 3 MONATE

— EXPORT
 SEMI-LOGARITHMIC SCALE
 MOVING AVERAGE, LAST THREE MONTHS

— EXPORT
 ECHELLE SEMI-LOGARITHMIQUE
 MOYENNE MOBILE, TROIS DERNIERS MOIS

AUSSENHANDEL

EXTERNAL TRADE

COMMERCE EXTERIEUR

EXPORTS / IMPORTS x (1)

UEBL - BLEU

DANMARK

BR DEUTSCHLAND

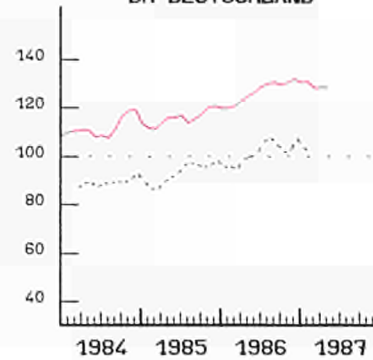
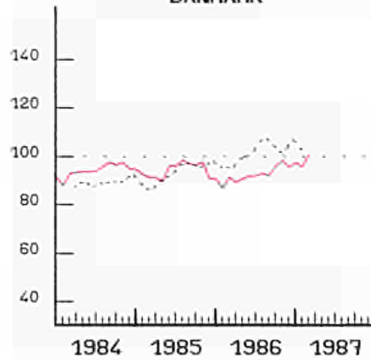
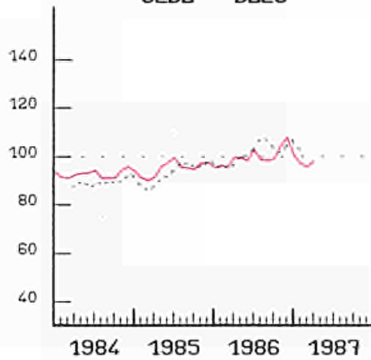

HELLAS

ESPANA

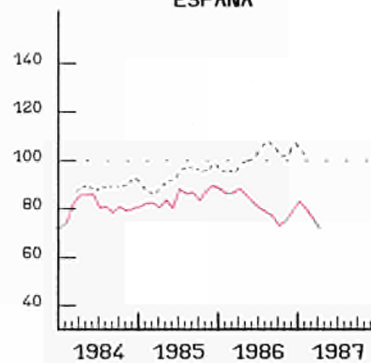
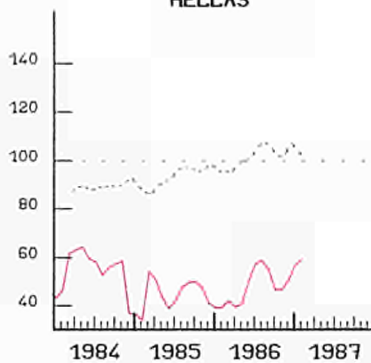

FRANCE

IRELAND

ITALIA

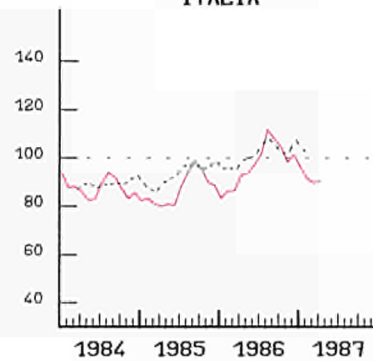
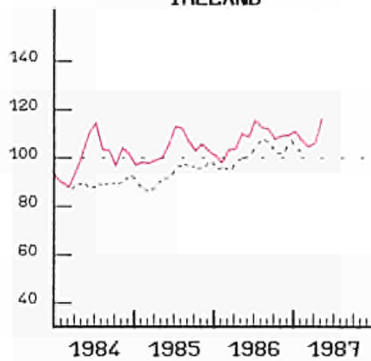
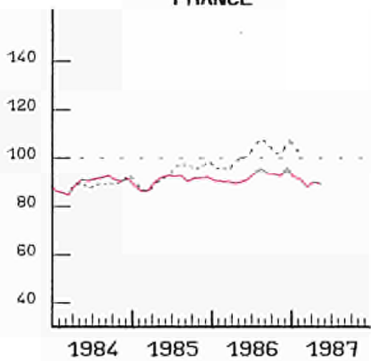

NEDERLAND

PORTUGAL

UNITED KINGDOM

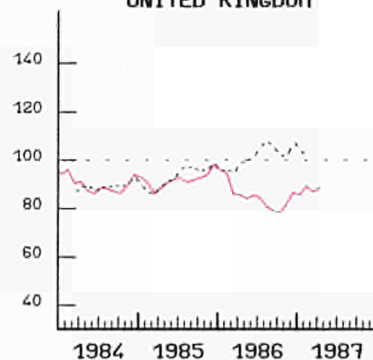
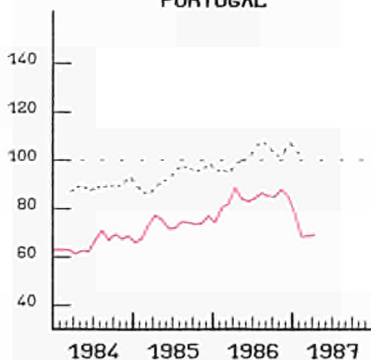
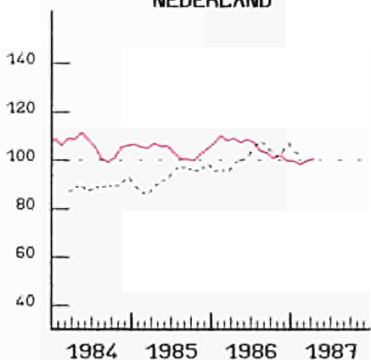

----- EUR 12

GLEITENDE DURSCHNITTE, LETZTE 3 MONATE
(1) AUSFUHR FOB IN PROZENT
DER EINFUHR CIF

MOVING AVERAGE, LAST THREE MONTHS
(1) EXPORTS FOB IN PERCENT
OF IMPORTS CIF

MOYENNE MOBILE, TROIS DERNIERS MOIS
(1) EXPORTATIONS FOB EN POUR CENT
DES IMPORTATIONS CAF

VERBRAUCHERPREISE
GESAMTINDEX

CONSUMER PRICES
GENERAL INDEX

PRIX A LA CONSOMMATION
INDICE GENERAL

— USA

— EUR 12

— JAPAN

1980 = 100

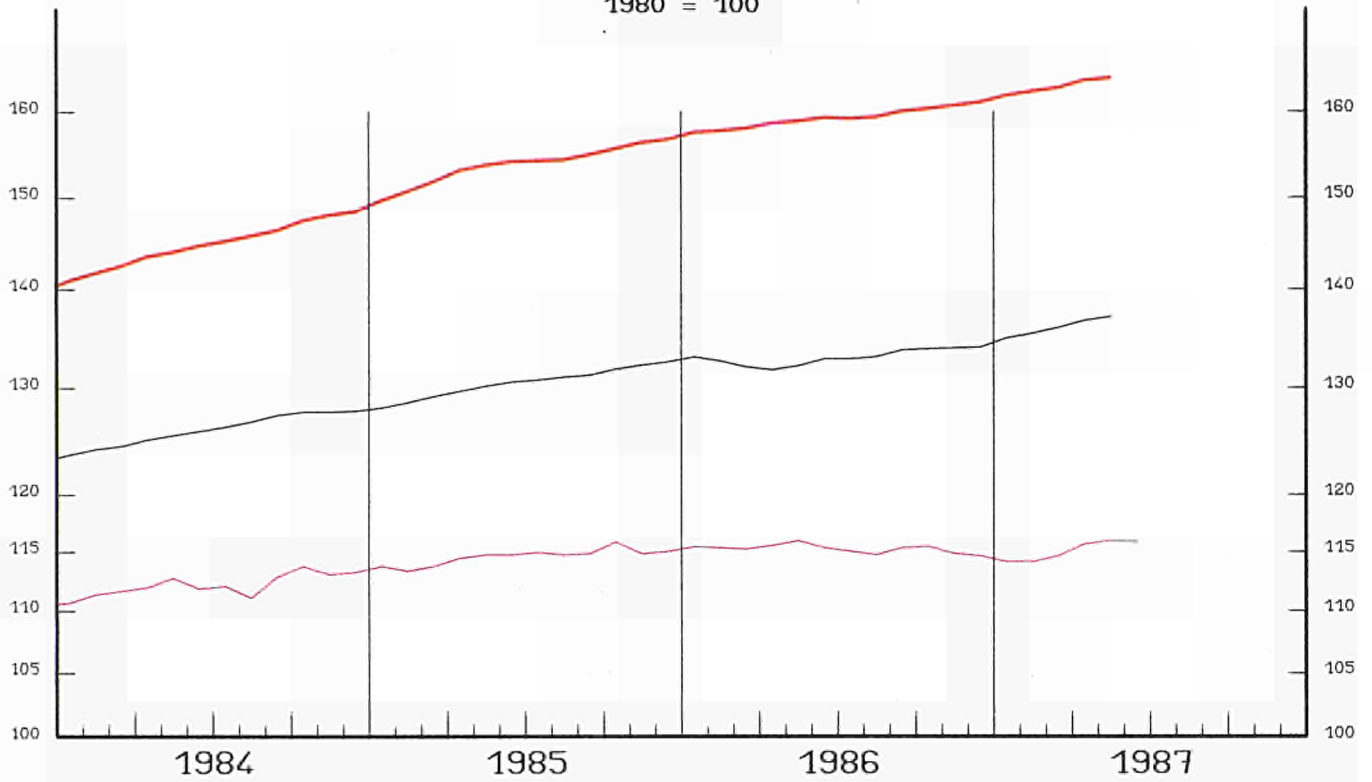

EINFACH-LOGARITHMISCHE SKALA

SEMI-LOGARITHMIC SCALE

ECHELLE SEMI-LOGARITHMIQUE

VERÄNDERUNG $\times T/T-12$

VARIATION $\times T/T-12$

VARIATION $\times T/T-12$

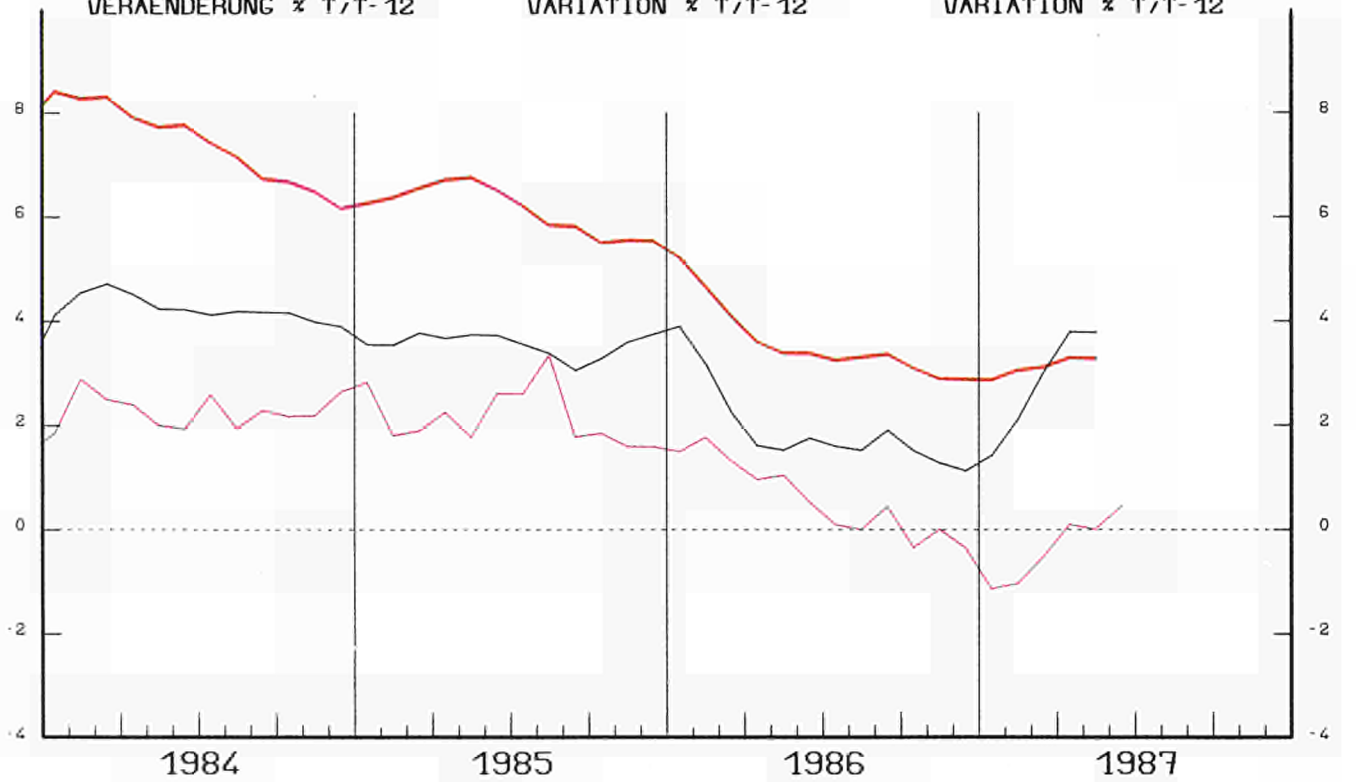

VERBRAUCHERPREISE
GESAMTINDEX
 VERAENDERUNG % T/T-12

CONSUMER PRICES
GENERAL INDEX
 VARIATION % T/T-12

PRIX A LA CONSOMMATION
INDICE GENERAL
 VARIATION % T/T-12

BELGIQUE - BELGIE

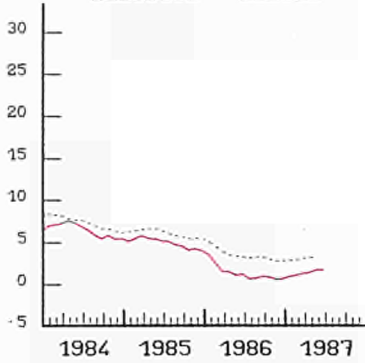

DANMARK

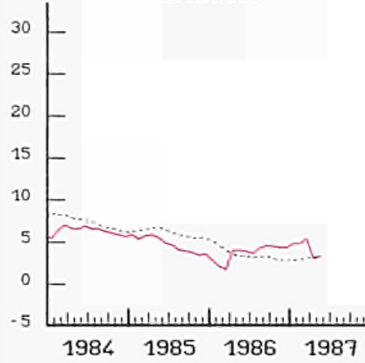

BR DEUTSCHLAND

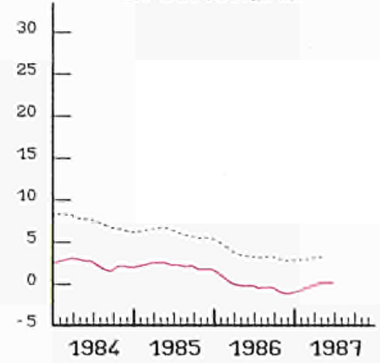

HELLAS

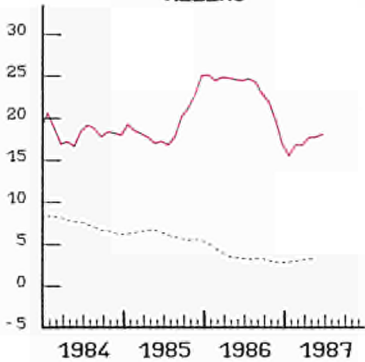

ESPANA

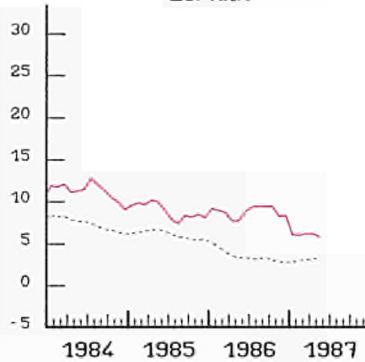

FRANCE

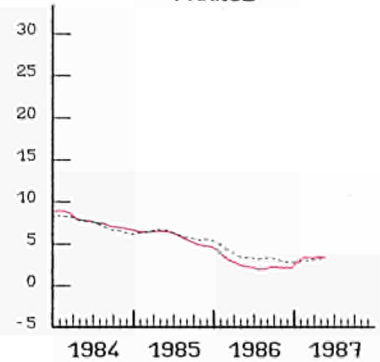

IRELAND

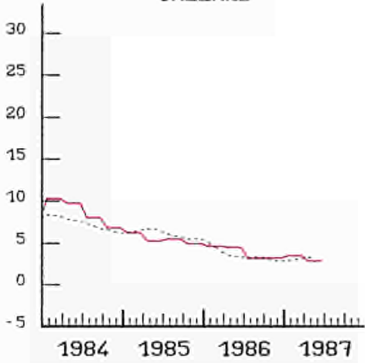

ITALIA

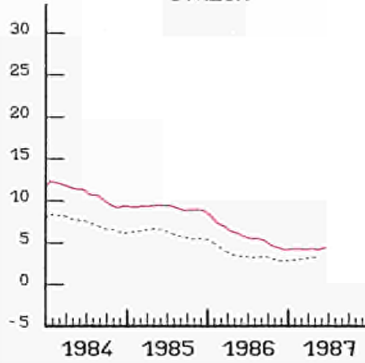

LUXEMBOURG

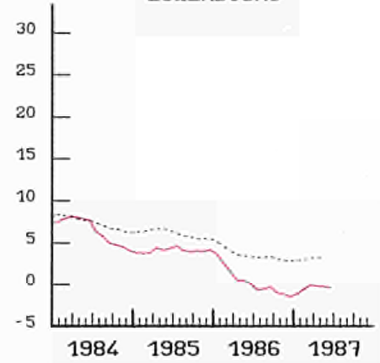

NEDERLAND

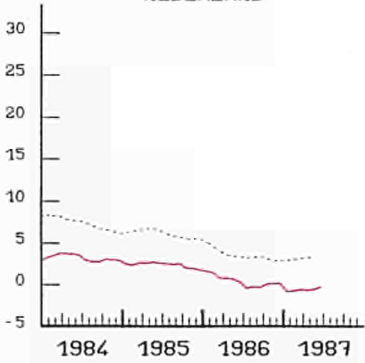

PORTUGAL

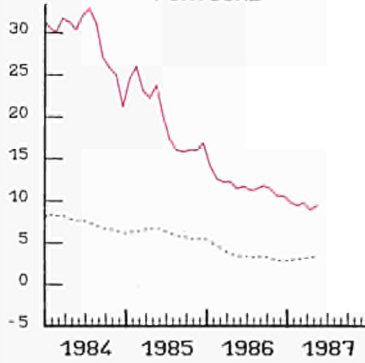

UNITED KINGDOM

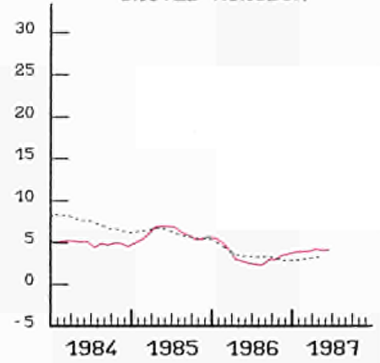

..... EUR 12

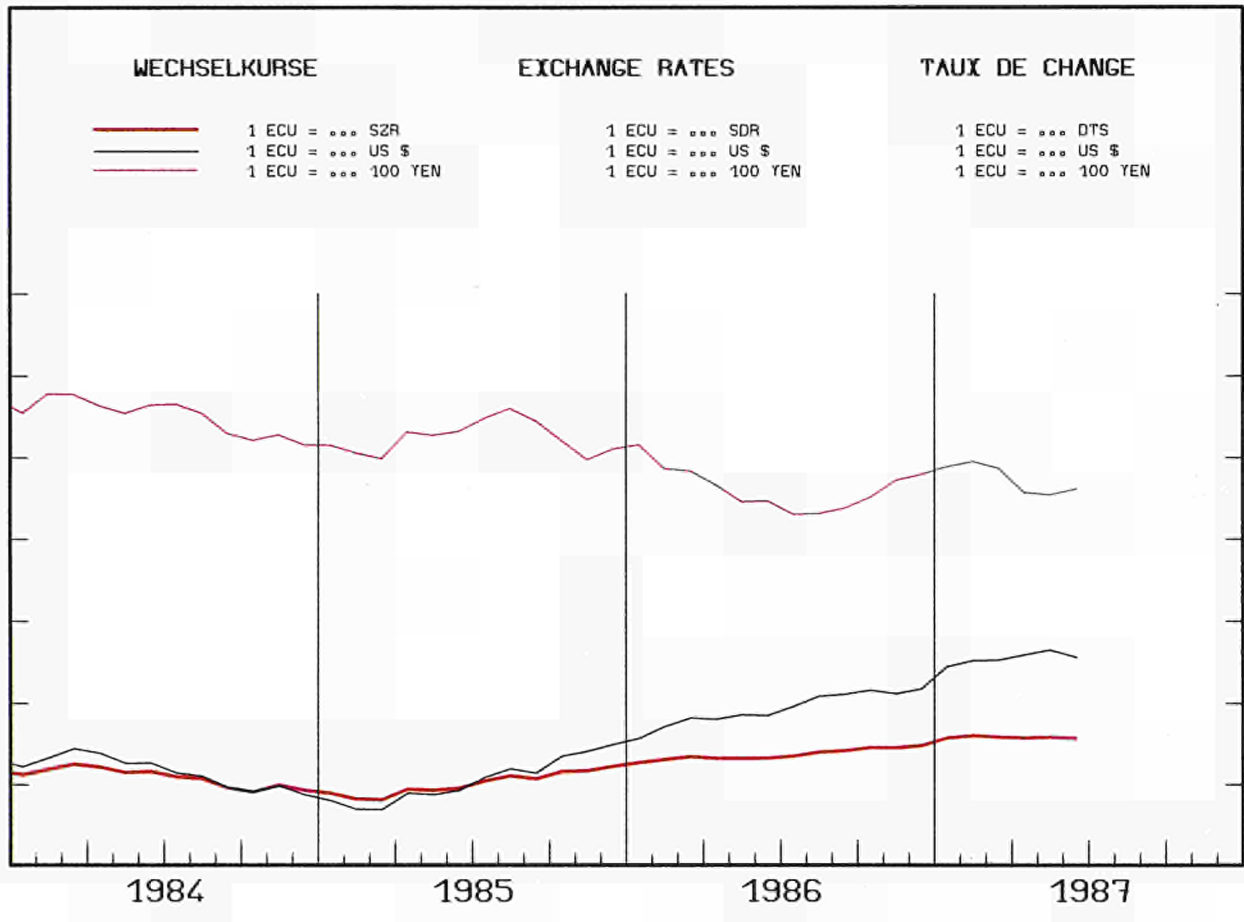

INDEX DER KURSE DER

ECU UND US \$
IN NATIONALEN WAERHUNGEN

UEBL - BLEU

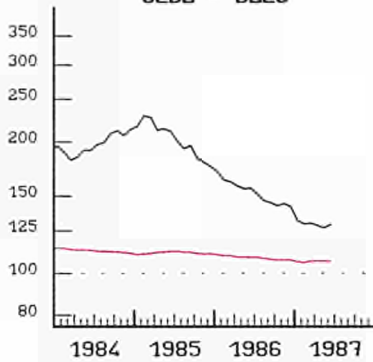

INDEX OF EXCHANGE RATES OF THE

ECU AND US \$
IN NATIONAL CURRENCIES
1980 = 100

DANMARK

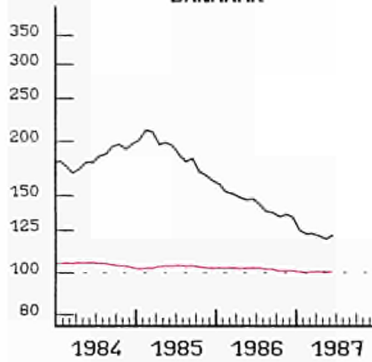

INDICE DES COURS DES

ECU ET US \$
EN MONNAIES NATIONALES

BR DEUTSCHLAND

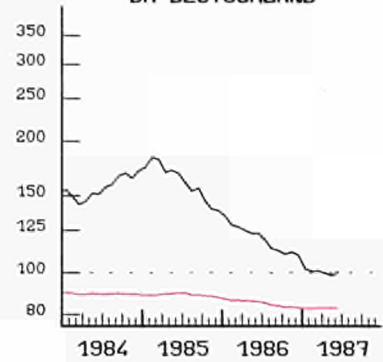

HELLAS

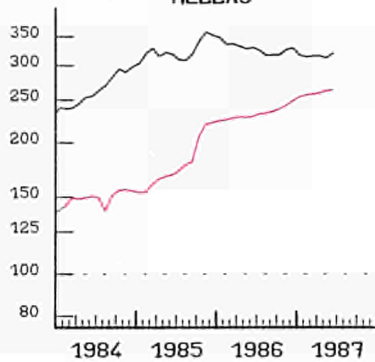

ESPANA

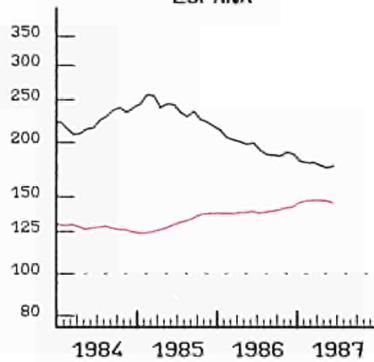

FRANCE

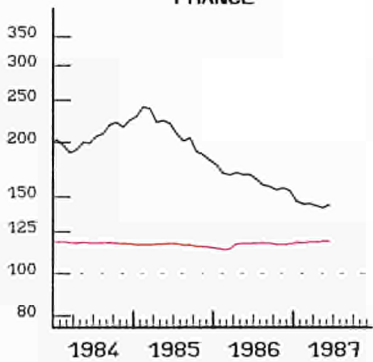

IRELAND

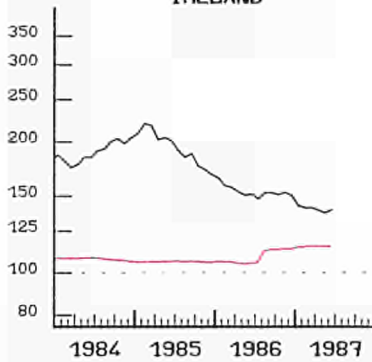

ITALIA

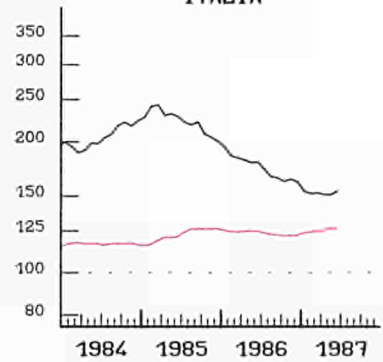

NEDERLAND

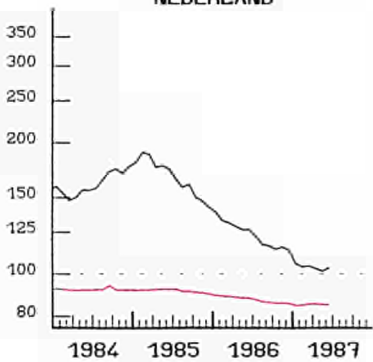

PORTUGAL

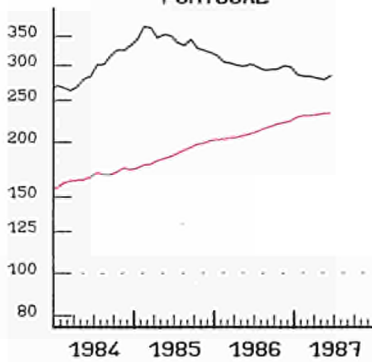

UNITED KINGDOM

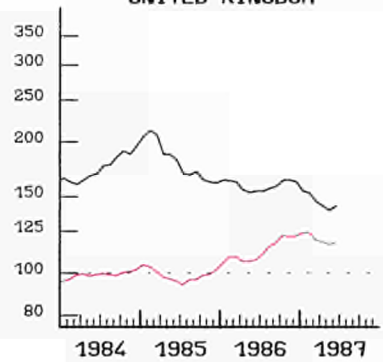

— ECU

— US \$

EINFACH-LOGARITHMISCHE SKALA

SEMI-LOGARITHMIC SCALE

ECHELLE SEMI-LOGARITHMIQUE

ANLEIHEN DES
OEFFENTLICHEN SEKTORS

RENDITE %

BELGIQUE - BELGIE

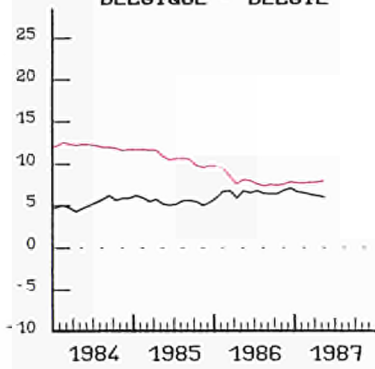

FIXED INTEREST
GOVERNMENT SECURITIES

YIELD %

DANMARK

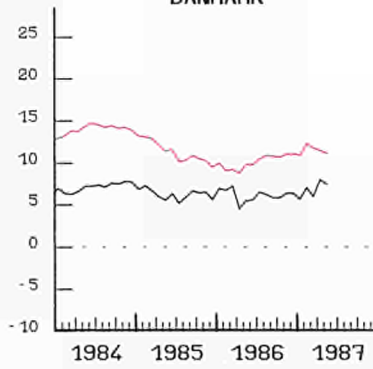

OBLIGATIONS
DU SECTEUR PUBLIC

RENDEMENT %

BR DEUTSCHLAND

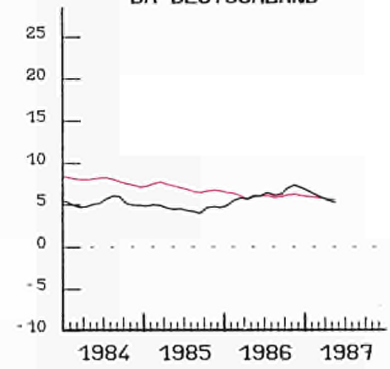

HELLAS

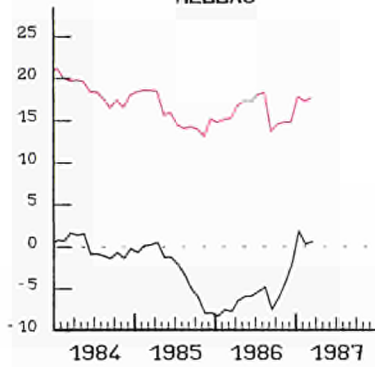

FRANCE

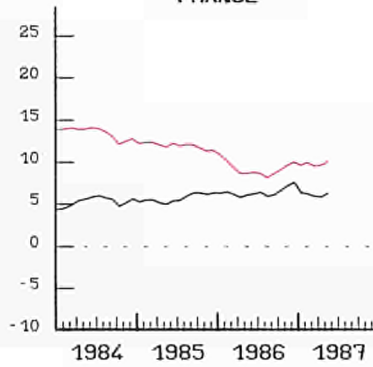

IRELAND

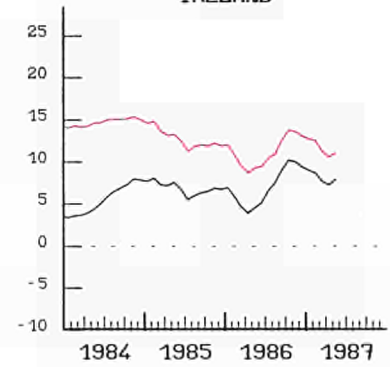

ITALIA

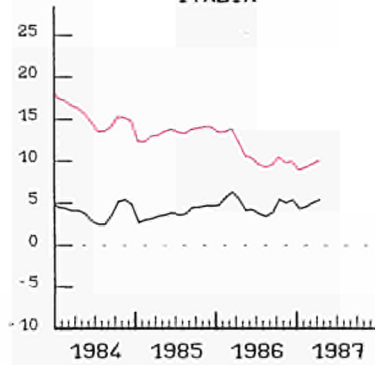

LUXEMBOURG

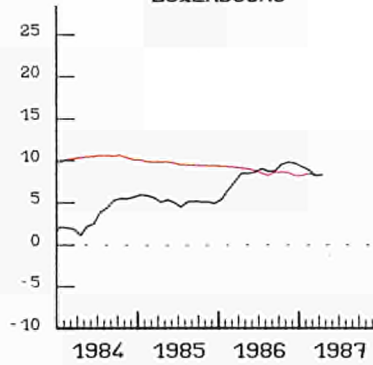

NEDERLAND

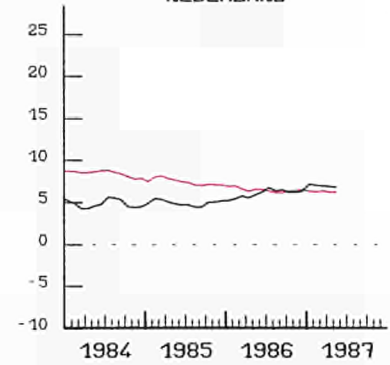

UNITED KINGDOM

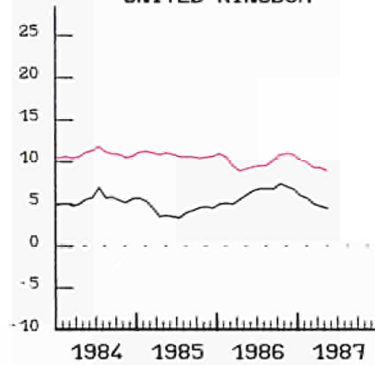

USA

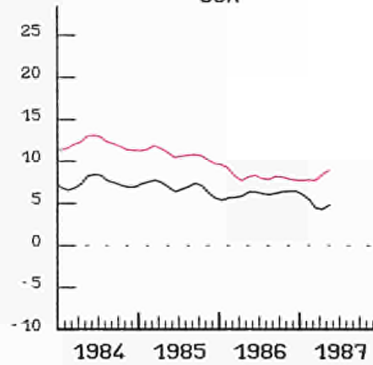

JAPAN

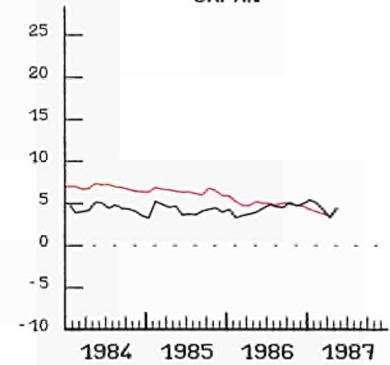

— NOMINAL

— REAL - REEL

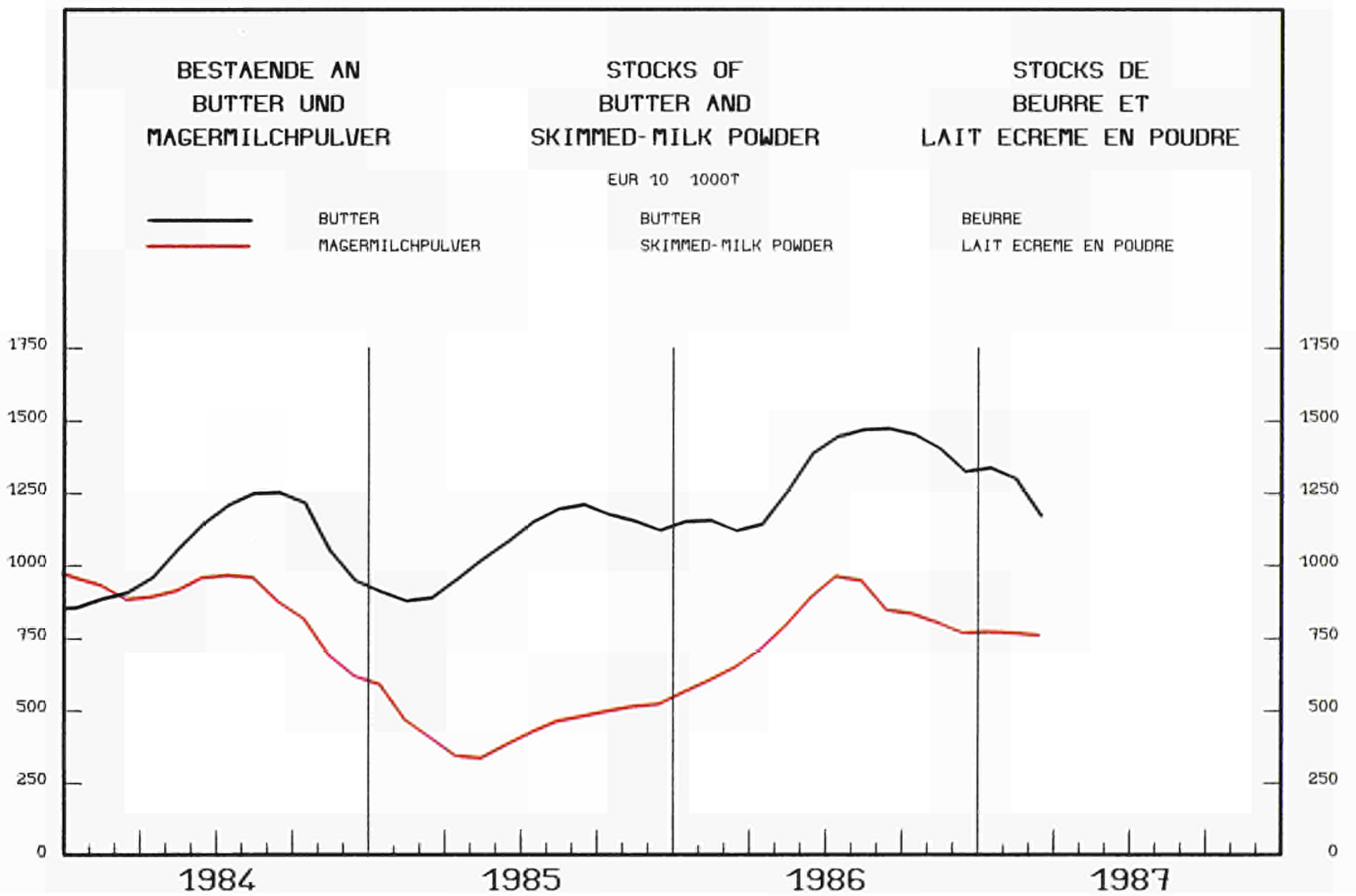
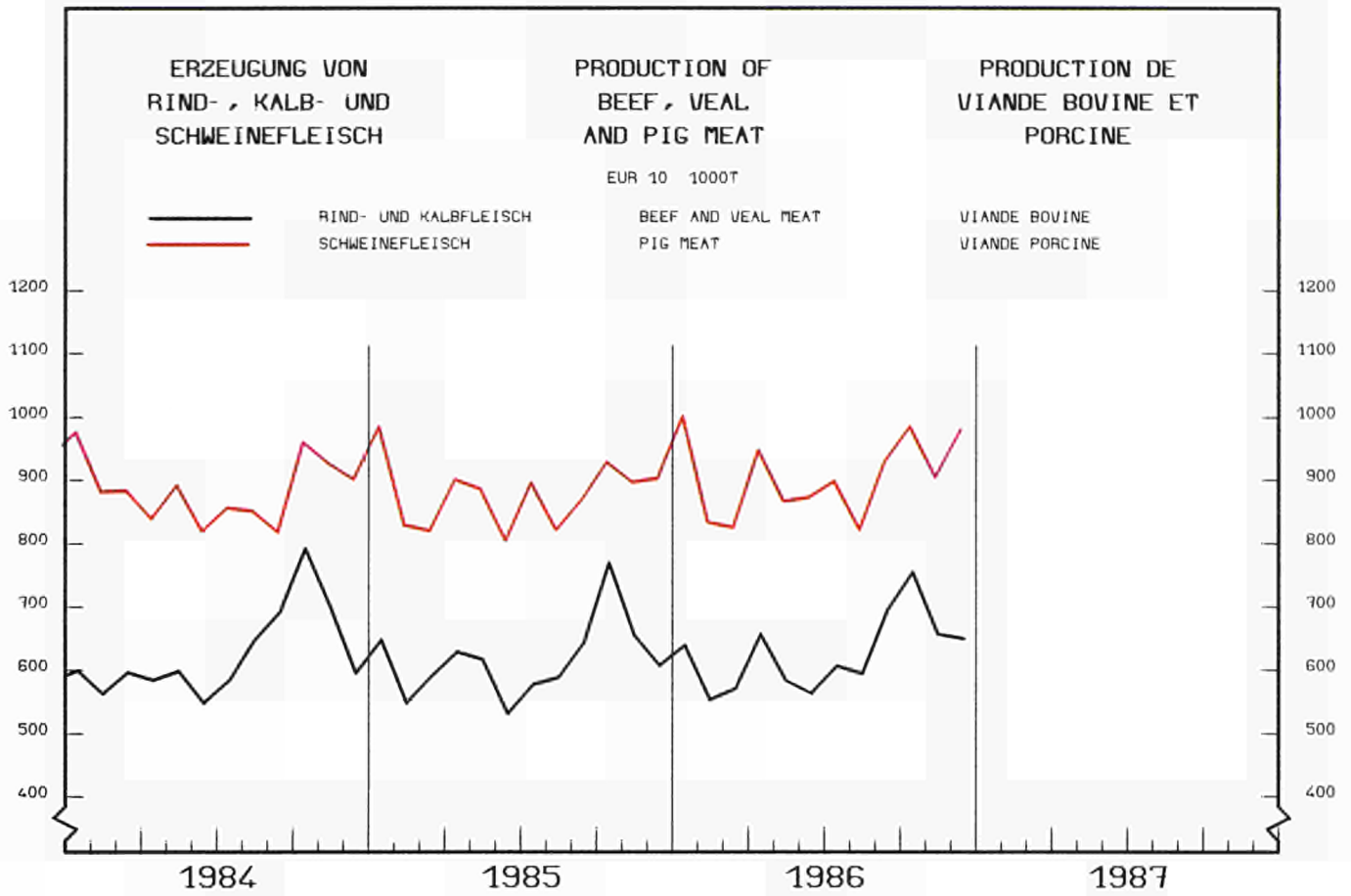

1981 1982 1983 1984 1985 1986 1987 1988 1989 1990 1991 1992 1993 1994 1995 1996 1997 1998 1999 2000 2001 2002 2003 2004 2005 2006 2007 2008 2009 2010 2011 2012 2013 2014 2015 2016 2017 2018 2019 2020 2021 2022 2023 2024 2025

1981 1982 1983 1984 1985 1986 1987 1988 1989 1990 1991 1992 1993 1994 1995 1996 1997 1998 1999 2000 2001 2002 2003 2004 2005 2006 2007 2008 2009 2010 2011 2012 2013 2014 2015 2016 2017 2018 2019 2020 2021 2022 2023 2024 2025

1981 1982 1983 1984 1985 1986 1987 1988 1989 1990 1991 1992 1993 1994 1995 1996 1997 1998 1999 2000 2001 2002 2003 2004 2005 2006 2007 2008 2009 2010 2011 2012 2013 2014 2015 2016 2017 2018 2019 2020 2021 2022 2023 2024 2025

1981 1982 1983 1984 1985 1986 1987 1988 1989 1990 1991 1992 1993 1994 1995 1996 1997 1998 1999 2000 2001 2002 2003 2004 2005 2006 2007 2008 2009 2010 2011 2012 2013 2014 2015 2016 2017 2018 2019 2020 2021 2022 2023 2024 2025

1981 1982 1983 1984 1985 1986 1987 1988 1989 1990 1991 1992 1993 1994 1995 1996 1997 1998 1999 2000 2001 2002 2003 2004 2005 2006 2007 2008 2009 2010 2011 2012 2013 2014 2015 2016 2017 2018 2019 2020 2021 2022 2023 2024 2025

1981 1982 1983 1984 1985 1986 1987 1988 1989 1990 1991 1992 1993 1994 1995 1996 1997 1998 1999 2000 2001 2002 2003 2004 2005 2006 2007 2008 2009 2010 2011 2012 2013 2014 2015 2016 2017 2018 2019 2020 2021 2022 2023 2024 2025

1981 1982 1983 1984 1985 1986 1987 1988 1989 1990 1991 1992 1993 1994 1995 1996 1997 1998 1999 2000 2001 2002 2003 2004 2005 2006 2007 2008 2009 2010 2011 2012 2013 2014 2015 2016 2017 2018 2019 2020 2021 2022 2023 2024 2025

1981 1982 1983 1984 1985 1986 1987 1988 1989 1990 1991 1992 1993 1994 1995 1996 1997 1998 1999 2000 2001 2002 2003 2004 2005 2006 2007 2008 2009 2010 2011 2012 2013 2014 2015 2016 2017 2018 2019 2020 2021 2022 2023 2024 2025

KONJUNKTURDATEN

SHORT-TERM TRENDS

DONNÉES CONJONCTURELLES

	EUR 12	B	DK	D	GR	E	F	IRL	I	L	NL	P	UK	USA	JAP														
0101 - BRUTTOINLANDSPRODUKT		GROSS DOMESTIC PRODUCT														PRODUIT INTERIEUR BRUT													
VERAENDERUNG DES VOLUMENS		CHANGE IN VOLUME														EVOLUTION EN VOLUME													
EUR 12 = 100																													
1980	100,0	3,2	1,8	22,2	1,8	8,7	18,9	0,7	18,1	0,1	5,0	1,6	17,9	108,1	37,4														
1980 = 100																													
1985	107,1	103,2	111,8	106,5	104,8	107,1	105,7	109,2	108,4	112,6	103,4	106,0	109,7	115,8	120,9														
1986	109,8	105,4	115,6	109,1	106,2	110,2	108,3	109,8	111,3	115,2	105,6	110,6	112,4	118,6	123,9														
1987	112,2	106,7	115,4	110,8	105,5	113,3	109,9	111,1	114,9	117,5	107,3	114,3	115,8	121,4	127,3														
1988	114,8	108,9	116,0	113,0	106,1	116,7	112,5	112,8	118,0	119,4	108,5	117,7	118,8	124,4	131,3														
%(TO/T-1)X4																													
1983 II	0,9	0,0		4,5	-6,4		1,6		1,3		8,0		-4,6	9,0	3,5														
III	1,7	2,0		-1,6	11,3		-1,4		4,0		0,0		6,7	5,9	5,4														
IV	4,1	-3,6		6,5	-2,3		2,7		3,5		0,0		3,1	7,1	3,7														
1984 I	7,7	11,3		7,7	5,2		14,6		4,6		6,0		3,5	9,5	6,3														
II	-2,9	-4,3		-7,9	1,4		-1,3		2,1		0,0		-3,4	4,9	5,0														
III	5,0	-7,5		8,1	8,8		2,6		6,0		-6,0		2,8	2,3	3,1														
IV	2,7	15,7		3,4	-3,2		1,3		-0,7		0,0		6,9	1,5	7,5														
1985 I	2,1	-12,8		-0,9	0,0		-0,2		3,5		8,0		6,9	3,0	3,0														
II	3,4	10,0		3,9	1,9		3,5		4,2		-6,0		1,9	2,3	5,5														
III	3,6	10,6		7,5	3,2		4,2		0,9		0,0		0,5	4,1	3,4														
IV	0,6	-1,5		-1,7	12,6		0,4		3,3		6,0		0,7	2,1	4,7														
1986 I	0,9	-7,6		-3,0	-10,0		0,2		-0,8		-6,0		8,3	3,7	-1,7														
II	6,4	7,8		10,3	3,3		5,0		10,3				-0,8	0,6	3,7														
III	1,6			3,0	1,3		2,1		0,2				1,0	2,7	3,0														
IV	1,8			-0,6			2,1		0,7				5,7	1,1	2,9														
1987 I	0,2			-3,1			0,4		-1,6				5,8	4,7	4,8														
0102 - PRIVATER VERBRAUCH		CONSUMPTION BY HOUSEHOLDS														CONSOMMATION PRIVEE													
VERAENDERUNG DES VOLUMENS		CHANGE IN VOLUME														EVOLUTION EN VOLUME													
EUR 12 = 100																													
1980	100,0	3,3	1,6	22,5	1,8	9,3	19,2	0,7	17,9	0,1	4,9	1,7	17,0	111,3	35,4														
1980 = 100																													
1985	106,4	101,6	108,2	103,9	109,8	101,3	109,6	93,4	108,3	106,0	98,4	99,9	110,7	116,7	114,8														
1986	110,4	104,8	112,7	108,0	111,0	105,2	112,7	95,1	112,5	109,5	101,6	106,7	116,0	121,5	117,8														
1987	113,8	106,4	112,3	111,5	109,4	108,9	114,8	96,4	117,2	113,9	104,5	112,7	120,4	124,2	121,0														
1988	116,9	108,0	112,6	114,7	109,0	112,3	117,0	97,8	121,7	116,8	105,7	117,2	124,3																
%(TO/T-1)X4																													
1983 II	1,7	-7,5		1,5			1,1		0,4		2,0		3,9	7,8	2,2														
III	1,3	2,8		-1,7			0,4		1,5		0,0		6,2	5,2	3,5														
IV	3,0	-2,4		3,4			3,6		3,9		-4,0		0,8	5,3	3,2														
1984 I	-3,9	6,1		2,8			-21,5		3,4		4,0		-0,6	4,0	3,1														
II	1,7	-0,4		0,8			-0,7		1,6		-4,0		5,7	5,9	2,0														
III	0,0	-0,4		0,6			2,4		-0,4		0,0		-2,7	1,2	1,9														
IV	1,4	0,4		0,2			-1,6		2,1		0,0		5,8	3,3	2,1														
1985 I	3,2	-0,8		-0,6			7,2		2,6		8,0		4,2	3,6	3,1														
II	2,6	7,2		4,7			-1,6		5,3		-4,0		1,6	3,4	3,0														
III	5,8	2,7		6,7			5,4		3,5		2,0		7,4	5,2	2,5														
IV	2,4	3,5		0,2			4,0		2,3		6,0		3,4	1,7	2,1														
1986 I	3,5	2,7		1,6			3,8		3,7		6,0		5,2	3,6	1,6														
II	7,1	-1,9		13,6			3,1		3,1				7,0	6,0	4,9														
III	3,2			0,4			3,9		3,3				5,9	6,6	5,2														
IV	1,1			0,4			0,3		3,9				-0,2	-0,4	-2,9														
1987 I	0,5			-3,7			2,4		2,8				1,3	-1,1	7,1														
0103 - BRUTTOANLAGENINVESTITIONEN		GROSS FIXED CAPITAL FORMATION														FORMATION BRUTE DE CAPITAL FIXE													
VERAENDERUNG DES VOLUMENS		CHANGE IN VOLUME														EVOLUTION EN VOLUME													
EUR 12 = 100																													
1980	100,0	3,1	1,5	22,9	2,0	8,8	18,9	0,9	20,0	0,2	4,8	2,1	14,8	94,3	53,8														
1980 = 100																													
1985	97,5	81,4	111,1	93,5	86,8	93,4	99,4	90,7	97,8	86,6	94,9	80,6	110,9	124,0	114,9														
1986	101,1	85,7	129,6	96,5	82,6	104,6	103,0	87,6	99,0	90,2	102,6	88,3	111,5	126,3	122,5														
1987	105,2	89,9	124,4	99,0	80,0	115,0	107,1	87,5	103,3	92,2	106,0	97,0	115,7	127,3	128,5														
1988	109,1	93,5	117,0	102,1	80,7	123,1	112,2	89,0	106,5	93,9	108,3	105,5	119,6	132,1	133,1														
%(TO/T-1)X4																													
1983 II	-2,0	-14,4		7,3	-20,0		-10,4		-0,4		15,5		-8,0	22,8	-3,9														
III	1,1	8,8		1,0	14,2		-1,0		-1,7		4,2		7,4	23,9	5,7														
IV	10,1	-8,6		11,8	38,9		4,5		4,4		-23,0		22,1	18,6	3,8														
1984 I	3,6	49,5		0,0	-31,3		3,6		7,7		36,8		3,5	10,0	5,1														
II	-4,6	-40,9		-23,9	-39,5		-6,7		6,1		-12,0		13,6	20,3	6,7														
III	7,9	20,5		17,0	13,6		1,6		4,9		7,3		5,8	3,8	5,2														
IV	2,5	-25,3		9,7	10,5		-3,0		1,1		0,7		0,4	11,8	6,4														
1985 I	-1,5	-4,7		-23,8	51,2		-0,8		7,6		-8,6		19,6	-0,6	0,5														
II	-1,3	29,4		10,6	-31,9		4,4		2,1		11,4		-31,3	15,0	6,3														
III	8,2	7,3		9,3	-11,6		13,6		-2,6		20,6		14,2	3,1	9,7														
IV	-0,3	-0,5		5,0	-27,5		-6,6		1,6		-6,1		-3,2	9,5	9,0														
1986 I	-2,6	-57,8		-16,9	51,1		-0,8		-0,2		-17,3		14,2	-8,7	2,0														
II	10,0	73,1		25,9	-43,9		12,0		7,0				-13,3	3,4	6,4														
III	0,4			-5,4	19,9		-0,5		0,2				10,8	1,2	7,4														
IV	3,5			12,8			4,7		-3,5				-3,0	3,6	9,3														
1987 I	-9,8			-27,2			-2,4		-2,8				-1,5	-8,4	6,9														

	EUR 12	B	DK	D	GR	E	F	IRL	I	L	NL	P	UK	USA	JAP
0105 - EINFUHR VOLUMEN		IMPORTS VOLUME													
		IMPORTS VOLUME													
		EUR 12 = 100													
1980	100,0	7,5	2,1	21,1	1,7	5,6	16,2	1,6	15,8	0,4	9,5	2,4	16,1	41,3	19,4
		1980 = 100													
1985	112,3	104,3	117,2	107,5	133,7	103,2	116,4	116,6	110,9	119,0	110,2	105,5	121,6	144,7	109,8
1986	118,8	110,9	124,8	110,4	138,8	119,6	124,4	117,8	116,3	123,5	114,9	123,5	128,8	159,7	113,4
1987	125,3	115,3	122,2	114,7	138,8	135,5	129,7	121,5	124,5	126,8	119,9	136,5	137,4	164,2	118,5
1988	130,9	119,2	119,4	119,1	140,2	146,6	135,2	126,4	132,0	129,8	123,5	147,8	143,8	168,8	124,0
		%(T0/T-1)X4													
1983 II	4,6	-7,8		16,1			-13,0		3,1		6,0		8,6	36,6	-0,8
III	2,7	-19,0		-3,8			-5,1		13,3		10,0		8,7	35,4	4,6
IV	10,5	30,0		16,3			14,7		-4,6		0,0		13,5	14,2	27,0
1984 I	-0,7	13,6		4,4			-28,5		24,8		20,0		-4,5	28,2	6,9
II	5,9	9,4		1,8			-5,0		7,6		-10,0		20,6	22,6	8,0
III	4,1	-23,4		0,0			0,5		10,3		2,0		6,8	6,2	22,3
IV	12,9	10,5		6,5			11,6		16,2		10,0		19,5	5,6	-12,6
1985 I	0,7	13,6		11,3			1,7		-3,9		24,0		-9,7	-16,7	2,6
II	-1,2	-10,6		-2,1			-0,2		1,9		-12,0		-4,2	18,8	0,7
III	4,8	19,6		5,5			14,1		-0,7		10,0		-0,1	0,3	-8,8
IV	10,1	8,6		2,4			9,2		19,5		2,0		11,7	21,5	-8,1
1986 I	-6,4	-21,8		-12,2			-11,7		6,9		6,0		-6,6	0,2	-1,6
II	19,4	31,6		37,1			33,4		-9,0				10,1	14,9	36,5
III	8,2			-16,0			9,4		24,9				22,3	16,3	3,6
IV	-2,9			10,0			-17,9		-19,4				11,6	-0,5	-8,6
1987 I	-0,3			-6,2			13,2		17,6				-23,5	-2,6	-4,9
0106 - AUSFUHR VOLUMEN		EXPORTS VOLUME													
		EXPORTS VOLUME													
		EUR 12 = 100													
1980	100,0	7,5	2,2	21,7	1,4	5,1	15,7	1,3	14,7	0,5	9,8	1,6	18,5	41,0	19,1
		1980 = 100													
1985	122,4	115,5	124,0	128,3	111,7	143,0	117,6	147,7	120,8	128,8	117,6	158,1	115,9	95,5	151,5
1986	124,2	120,8	124,2	127,3	129,7	141,4	118,1	148,9	122,4	131,7	120,3	169,7	119,3	97,9	144,2
1987	127,0	124,8	125,2	126,1	134,3	145,1	121,2	154,9	125,2	133,6	122,8	177,1	125,7	105,2	142,7
1988	131,3	129,8	128,6	127,3	139,7	151,2	126,6	162,2	130,4	136,1	126,8	186,7	130,5	111,2	146,2
		%(T0/T-1)X4													
1983 II	8,1	-5,7		6,2			16,9		15,5		16,0		-3,0	-0,9	10,0
III	2,6	-6,6		-10,5			2,1		17,5		2,0		6,6	13,0	17,3
IV	11,3	17,8		16,7			10,8		3,8		2,0		11,5	3,1	18,7
1984 I	12,2	17,0		17,7			20,8		2,7		20,0		6,1	6,5	21,7
II	-0,9	-10,2		-4,2			3,1		0,7		-6,0		-1,5	6,3	13,9
III	11,2	1,0		11,0			1,9		20,7		8,0		11,7	9,3	9,6
IV	12,9	9,4		17,9			6,5		3,7		8,0		19,9	-0,5	15,5
1985 I	1,5	-6,1		5,4			-2,8		0,9		14,0		0,9	-6,0	-0,5
II	4,1	15,5		6,8			6,5		-6,2		-12,0		7,1	-8,9	14,0
III	-0,6	-0,7		5,0			-3,2		7,4		8,0		-11,4	-6,0	-12,2
IV	3,5	16,6		-8,9			4,8		12,0		4,0		10,2	8,0	-7,4
1986 I	-7,7	-18,5		-8,9			-8,4		-3,8		-12,0		-8,9	6,9	-13,1
II	14,5	35,5		22,0			2,6		17,7				13,5	-10,2	6,4
III	-1,5			-9,4			3,9		-2,2				3,5	12,7	-3,0
IV	-3,2			-6,4			-6,8		-25,5				21,3	15,7	-3,9
1987 I	-1,5			-3,9			-0,4		2,4				-2,9	11,3	7,8

VOLKSW. GESAMTRECHN. ESVG

NATIONAL ACCOUNTS ESA

COMPTES NATIONAUX SEC

	EUR 12	B	DK	D	GR	E	F	IRL	I	L	NL	P	UK	USA	JAP
0107 - LANDWIRTSCHAFT VOLUMEN		AGRICULTURE VOLUME													
		AGRICULTURE VOLUME													
		EUR 12 = 100													
1980	100,0	2,0	2,5	13,2	8,3	0,2	23,0	2,0	29,8	0,1	5,2	4,9	8,8	84,6	41,0
		1980 = 100													
1982	84,8	110,1	119,1	119,6	100,7	89,2	109,0	99,0	97,4	121,1	122,2		111,2	110,0	101,9
1983	83,5	108,8	108,9	108,0	91,8	94,8	103,5	97,6	106,0	109,5	126,2		106,1	95,5	103,1
1984		118,2	133,1	117,1	98,2	104,9	112,6		102,4		133,5		121,3		106,1
1985		119,3	127,2	113,1	99,4	106,3	111,9		100,0		130,2		117,1		
		%T4/TO													
1982 III	-0,9				35,7		10,2		-6,0				0,0		
IV	30,0				15,0		-4,3		13,0				-3,6		
1983 I	-20,3				-25,7		-8,9		24,9				-21,6		
II	-10,8				-10,0		-15,7		-3,7				-11,4		
III	-2,8				19,3		-15,9		16,3				7,8		
IV	23,1				-49,3		9,4		-5,4				23,1		
1984 I	-9,1				26,0		15,2		-20,9				32,7		
II	12,5				-20,1		20,2		14,7				23,5		
III	3,6				2,5		16,5		-10,6				6,3		
IV	-11,7				13,6		3,7		-6,9				-12,5		
1985 I	-12,9				6,7		-15,5		-7,1				-12,9		
II	11,0				11,9		-5,0		14,0				-6,7		
III	15,2				18,8		3,4		10,6				0,0		
IV	-13,3				-15,8		-0,5		-0,4				0,0		
1986 I	-11,1				-19,4		3,5		-21,5				3,4		
II	29,4				3,9		-9,6		29,7				-3,4		
0108 - INDUSTRIE VOLUMEN		INDUSTRY VOLUME													
		INDUSTRY VOLUME													
		EUR 12 = 100													
1980	100,0	3,2	1,3	26,4	1,4	0,1	19,7	0,7	19,4	0,2	4,7	1,8	21,1	101,4	45,3
		1980 = 100													
1982	94,6	99,4	95,7	95,9	94,7	99,3	99,3	73,6	97,3	94,4	92,1		97,5	96,4	107,7
1983		100,7	100,1	97,4	94,9	100,7	100,3	66,1	95,1		94,3		101,1	99,9	112,0
1984		102,7	103,5	99,3	95,4	100,1	100,5		97,8		96,9		102,6		120,7
1985		103,1	108,8	102,5	99,0	102,1	100,6		98,9		99,0		107,1		
		%T4/TO													
1983 II	0,2			0,3	-7,7		2,4		-1,6				0,0		
III	4,8			9,5	5,6		-2,7		0,1				10,9		
IV	4,8			8,6	3,9		1,6		3,6				4,3		
1984 I	4,0			4,8	4,6		4,3		6,9				0,0		
II	-9,1			-22,2	0,3		-6,0		0,4				-4,3		
III	8,3			18,2	-1,5		4,4		8,6				0,0		
IV	1,4			8,8	-4,0		-2,6		-6,0				3,5		
1985 I	0,5			-6,6	5,1		-1,9		2,4				10,1		
II	5,3			4,2	0,6		4,3		4,0				9,1		
III	3,4			10,5	11,2		5,7		-1,0				-4,1		
IV	1,5			0,0	-2,4		2,5		2,1				2,2		
1986 I	-3,9			-9,5	1,1		-4,8		-0,3				0,7		
II	9,7			17,2	1,5		5,8		12,0				2,2		
III				-0,5	0,5				-1,4				5,9		
IV				-2,0					3,7				0,7		
1987 I				-9,2									6,9		
0109 - DIENSTLEISTUNGEN VOLUMEN		SERVICES VOLUME													
		SERVICES VOLUME													
		EUR 12 = 100													
1980	100,0	3,9	2,1	24,4	1,7	0,1	21,5	0,7	17,1	0,2	6,1	1,8	20,4	140,8	43,7
		1980 = 100													
1982	100,7	102,3	103,6	102,4	103,7	103,7	103,7	103,5	102,2	103,1	100,9		102,0	103,2	106,4
1983	102,4	101,6	105,8	104,5	106,8	105,6	105,0	104,0	102,9	102,3	101,7		105,0	106,4	111,1
1984		103,5	108,6	107,9	109,9	108,2	107,3		106,3		103,6		109,2		115,1
1985		104,8	113,2	111,2	113,6	110,7	109,1		110,2		105,3		113,2		
		%T4/TO													
1983 II	2,6			0,5	5,2		3,8		3,7				2,7		
III	3,6			3,3	6,4		1,1		5,5				5,0		
IV	6,1			12,2	2,1		2,9		4,5				3,8		
1984 I	2,2			-1,5	-1,9		3,0		5,5				3,0		
II	0,8			-1,3	6,0		-0,5		1,9				3,7		
III	4,6			6,2	7,3		1,6		5,2				5,2		
IV	4,8			8,8	1,6		1,7		3,7				4,4		
1985 I	1,6			-1,9	-3,6		1,2		5,6				3,3		
II	2,7			0,8	7,4		3,9		3,8				2,5		
III	3,2			5,7	2,8		1,7		2,2				2,5		
IV	3,9			5,0	6,5		2,8		4,4				3,2		
1986 I	0,5			-1,3	-9,5		0,9		1,2				2,1		
II	5,5			5,4	3,9		3,9		6,7				8,3		
III				2,3	1,0				1,4				4,8		
IV				5,3					-2,0				5,4		
1987 I				-2,0									1,7		

	EUR 12	B	DK	D	GR	E	F	IRL	I	L	NL	P	UK	USA	JAP
--	--------	---	----	---	----	---	---	-----	---	---	----	---	----	-----	-----

0110 - WECHSELKURS

1 KKS = ... NAT.WAEHRUNG

EXCHANGE RATE

1 PPS = ... NAT.CURRENCY

TAUX DE CHANGE

1 SPA = ... MONNAIE NAT.

1985	37,30	8,18	2,07	64,50	79,60	6,07	0,60	1087,00	36,00	2,12	55,30	0,47	0,83	185,00
1986	37,00	8,12	2,02	72,80	83,90	6,01	0,60	1112,00	36,10	2,02	61,50	0,47	0,81	179,00
1987	36,50	8,19	1,98	79,20	85,70	5,97	0,60	1133,00	35,70	1,92	64,80	0,47	0,80	173,00
1988	35,90	8,21	1,95	83,00	87,20	5,90	0,60	1140,00	35,20	1,88	67,90	0,47	0,80	169,00

0111 - BRUTTOINLANDSPRODUKT

VERAENDERUNG DER PREISE

GROSS DOMESTIC PRODUCT

CHANGE IN PRICE

PRODUIT INTERIEUR BRUT

EVOLUTION DES PRIX

1980 = 100

1985	150,4	132,1	146,7	116,8	252,4	171,5	156,6	168,7	190,5	141,6	119,2	267,3	139,0	126,8	108,9
1986	158,8	138,5	153,8	120,4	300,4	190,9	163,8	177,4	205,8	150,0	119,4	313,9	144,2	130,2	110,9
1987	165,3	142,3	161,4	122,9	340,3	203,0	169,2	184,4	218,2	154,3	118,3	344,7	150,7	133,9	111,7
1988	171,2	144,8	167,5	125,4	369,3	213,9	173,3	190,9	227,4	157,7	119,9	373,7	158,0	139,1	112,7

%T4/TO

1983 II	6,3	6,8	1,9	11,0	12,1	1,2	3,4	-0,1
III	7,9	0,7	5,0	7,0	12,9	7,6	3,1	0,9
IV	6,9	18,4	2,0	9,2	12,6	4,7	4,7	-0,3
1984 I	3,8	2,2	1,1	2,6	10,1	2,1	4,5	1,7
II	4,5	7,0	0,5	6,4	8,1	3,6	3,0	1,9
III	4,3	-5,6	2,2	6,1	4,9	4,4	3,6	2,9
IV	5,6	6,3	2,9	6,0	8,4	5,6	3,3	0,2
1985 I	5,0	25,6	2,1	4,0	9,6	5,2	3,6	2,1
II	6,2	-18,2	0,7	6,8	10,0	8,4	3,4	0,7
III	6,1	18,8	4,1	6,1	9,7	5,0	2,5	1,8
IV	5,4	-7,1	2,7	4,7	5,7	9,1	3,6	2,3
1986 I	4,0	6,3	4,7	5,0	8,4	-2,6	2,3	1,3
II	4,1	6,2	1,3	4,3	9,0	2,4	1,9	3,7
III	4,4		3,1	3,0	7,1	4,6	3,5	1,0
IV	2,6		3,1	0,4	3,0	3,9	0,6	-0,8
1987 I			3,5			1,5	4,0	-1,9

0112 - PRIVATER VERBRAUCH
VERAENDERUNG DER PREISECONSUMPTION BY HOUSEHOLDS
CHANGE IN PRICECONSOMMATION PRIVEE
EVOLUTION DES PRIX

1980 = 100

1985	152,1	138,7	148,1	119,7	247,0	176,2	155,4	170,6	191,2	143,2	120,9	280,0	140,1	128,6	113,7
1986	157,6	140,5	153,4	118,9	301,5	192,3	159,6	176,7	202,8	143,7	120,9	312,8	145,3	131,3	114,6
1987	163,0	142,5	160,0	121,2	342,2	203,9	163,9	182,3	211,5	145,6	119,8	342,4	151,0	135,9	114,8
1988	168,5	145,4	166,9	123,6	373,1	214,9	167,6	188,7	219,2	149,5	121,2	369,8	157,3		

%T4/TO

1983 II	6,9	8,0	1,8	11,9	11,9	2,7	4,5	0,6
III	7,1	7,2	4,4	7,6	11,6	5,5	3,7	2,1
IV	6,6	7,9	2,8	6,9	12,8	4,7	4,0	1,8
1984 I	7,1	3,9	2,8	9,6	11,9	5,1	4,3	2,2
II	5,5	7,4	1,8	7,1	9,7	4,3	2,9	1,8
III	4,9	5,5	0,6	7,0	8,8	4,3	3,6	3,3
IV	5,1	3,7	2,7	5,7	7,7	5,1	3,5	2,1
1985 I	6,4	7,3	3,6	5,5	10,1	7,3	3,4	2,6
II	5,5	4,6	2,7	6,2	10,1	3,7	3,7	1,1
III	3,9	3,1	-0,2	4,4	7,6	4,9	2,7	2,1
IV	3,5	0,9	0,4	2,4	7,4	4,8	4,5	1,6
1986 I	1,7	-0,8	-1,8	0,3	5,3	4,1	0,9	0,5
II	1,5	2,5	-1,7	3,0	4,8	0,5	-1,0	-0,4
III	3,0		1,1	2,1	5,1	4,3	3,3	-0,2
IV	1,1		-0,2	2,3	0,5	2,3	3,3	-0,3
1987 I			-1,2			4,0	5,4	

0113 - BRUTTOANLAGENINVESTITIONEN
VERAENDERUNG DER PREISEGROSS FIXED CAPITAL FORMATION
CHANGE IN PRICEFORMATION BRUTE DE CAPITAL FIXE
EVOLUTION DES PRIX

1980 = 100

1985	143,8	125,6	147,8	114,5	239,5	169,6	143,9	148,2	183,9	137,4	115,2	269,9	129,8	115,4	100,6
1986	149,0	127,6	151,6	116,0	294,7	179,8	145,8	151,3	191,8	140,4	115,6	297,6	137,5		101,4
1987	154,6	129,2	155,7	118,3	336,0	189,9	150,1	155,5	199,5	143,0	116,1	324,7	145,6		
1988	160,0	131,8	160,7	121,3	365,4	198,7	154,0	160,1	205,8	147,0	118,7	348,9	153,4		

%T4/TO

1983 II	7,3	7,7	4,6	11,7	9,2	3,1	-4,3	-2,7
III	7,3	10,2	2,7	6,5	13,6	7,1	2,5	-0,2
IV	4,9	8,8	2,5	4,1	8,7	4,2	-0,6	-0,9
1984 I	6,9	-3,4	1,3	15,6	8,4	2,5	1,0	0,3
II	4,3	5,8	2,6	7,2	6,0	1,0	3,4	0,8
III	6,0	-3,1	2,3	3,9	8,7	10,8	1,7	1,3
IV	5,2	5,5	1,1	6,6	8,0	6,0	0,5	0,2
1985 I	5,1	6,5	3,0	3,6	8,2	6,0	1,1	-0,7
II	3,8	6,1	0,5	3,7	8,2	3,2	-0,4	-0,5
III	4,6	-1,5	1,5	3,9	7,1	6,9	0,7	-0,8
IV	4,0	1,2	0,2	4,5	4,9	7,9	1,6	-1,0
1986 I	2,2	1,5	2,3	1,5	2,6	2,7	3,9	-1,7
II	3,2	-1,0	1,8	0,7	3,0	8,6	1,6	-3,5
III	2,6		0,3	0,9	4,5	5,7	3,2	-3,6
IV	3,2		1,2	4,4	3,5	4,1	2,3	-1,9
1987 I			2,8			2,1	1,2	

BESCHAFTIGUNG
EMPLOYMENT
EMPLOI

	EUR 12	B	DK	D	GR	E	F	IRL	I	L	NL	P	UK	USA	JAP
0201 - GESAMTBEVOELKERUNG	TOTAL POPULATION														
	POPULATION TOTALE														
	EUR 12 = 100														
1980	100,0	3,6	1,9	22,7	3,6	13,8	19,9	1,3	20,8	0,1	5,2	3,6	20,8	84,1	43,1
	1000														
1982	319 906	9 856	5 118	61 638	9 790	37 961	54 480	3 480	56 640	366	14 313	9 930	56 335	232 309	118 440
1983	320 599	9 856	5 114	61 423	9 847	38 173	54 728	3 504	56 836	366	14 367	10 009	56 377	234 496	119 259
1984	321 276	9 855	5 112	61 175	9 896	38 391	54 947	3 529	57 005	366	14 424	10 089	56 488	236 634	120 018
1985	322 018	9 858	5 114	61 024	9 935	38 602	55 170	3 540	57 141	367	14 492	10 157	56 618		
0202 - ZIVILE ERWERBSPERSONEN INSGESAMT	CIVILIAN LABOUR FORCES TOTAL														
	POPULATION ACTIVE CIVILE TOTAL														
	EUR 12 = 100														
1980	100,0	3,5	2,3	23,2	3,0	11,2	19,9	1,1	19,2	0,1	4,6	3,7	23,1	93,1	49,2
	1000														
1983	134 580	4 123	2 738	27 051	3 842	13 266	23 142	1 291	22 614	153	5 608	4 491	26 261	111 550	58 886
1984	135 555	4 125	2 755	27 099	3 868	13 283	23 304	1 294	22 813	153	5 656	4 457	26 748	113 544	59 271
1985	136 743	4 113	2 791	27 307	3 893	13 388	23 342	1 282	22 982	154	5 732	4 442	27 317	115 461	
1986		4 113		27 485	3 888		23 477			156		4 445			
0203 - ZIVILE ERWERBSTAETIGE INSGESAMT	CIVILIAN EMPLOYMENT TOTAL														
	EMPLOI CIVIL TOTAL														
	1000														
1983	120 310	3 542	2 500	24 793	3 539	10 805	21 168	1 108	20 350	157	4 932	4 139	23 277	100 834	57 330
1984	120 223	3 546	2 497	24 835	3 551	10 382	20 981	1 090	20 423	158	4 966	4 076	23 718	105 005	57 660
1985	121 070	3 573	2 556	25 004	3 589	10 422	20 900	1 056	20 508	160	5 106	4 057	24 139	107 150	
1986		3 601		25 257	3 601		20 965			164		4 063	24 239		
0204 - ZIVILE ERWERBSTAETIGE ANTEIL DER FRAUEN	CIVILIAN EMPLOYMENT WOMEN AS A PERCENTAGE														
	EMPLOI CIVIL POURCENTAGE DE FEMMES														
	%														
1983	37,4	37,4	45,2	38,7	32,7	29,6	40,7	31,2	32,8	33,0	33,7	39,8	41,4	43,7	39,5
1984	37,8	37,8	45,1	38,9	33,1	29,3	41,2	31,1	33,1	33,5	34,1	40,0	41,9	43,7	39,6
1985	38,1	38,2	45,1	39,0	33,9	29,6	41,6	31,3	33,3	33,8	34,5	40,6	42,2	44,1	
1986		38,7		39,1	34,0		41,9			34,1		40,4	42,6		
0205 - ZIVILE ARBEITNEHMER INSGESAMT	NUMBER OF CIVILIAN EMPLOYEES TOTAL														
	EMPLOI CIVIL SALARIE TOTAL														
	EUR 12 = 100														
1980	100,0	3,4	2,3	23,8	3,1	10,4	19,7	1,1	18,8	0,1	4,6	3,6	23,1	91,7	51,1
	1000														
1983	97 120	2 916	2 171	21 519	1 712	7 513	17 737	833	14 360	138	4 329	2 855	21 037	91 075	42 080
1984	96 664	2 908	2 175	21 568	1 744	7 133	17 605	820	14 253	139	4 372	2 744	21 203	95 120	42 650
1985	97 642	2 928	2 241	21 738	1 770	7 289	17 559	799	14 418	141	4 515	2 735	21 509		
1986		2 949		21 986	1 774		17 650			145		2 768	21 593		
0206 - ARBEITNEHMER LANDWIRTSCHAFT	NUMBER OF EMPLOYEES AGRICULTURE														
	EMPLOI SALARIE AGRICULTURE														
	EUR 12 = 100														
1980	100,0	0,5	2,2	11,0	2,3	27,1	14,7	1,2	48,9	0,0	2,9	10,9	16,2	69,5	20,2
	1000														
1983	2 761	11	54	247	45	547	293	22	930	1	61	211	339	1 699	490
1984	2 631	12	55	252	41	521	284	21	873	1	64	178	328	1 666	430
1985	2 639	12	56	252	42	539	278	23	856	1	64	175	341		
1986		12		249	40		272			1		158	329		
0207 - ARBEITNEHMER INDUSTRIE	NUMBER OF EMPLOYEES INDUSTRY														
	EMPLOI SALARIE INDUSTRIE														
	EUR 12 = 100														
1980	100,0	3,1	1,7	28,6	2,0	9,4	18,7	0,9	17,3	0,2	3,9	3,4	23,6	68,7	42,5
	1000														
1983	38 043	1 003	592	9 764	722	3 110	6 554	300	6 148	53	1 294	1 294	7 209	24 071	16 420
1984	36 996	979	596	9 679	715	2 879	6 320	288	5 885	51	1 345	1 206	7 053	25 356	16 660
1985	36 606	964	640	9 679	700	2 848	6 119	274	5 754	52	1 376	1 203	6 998		
1986		952		9 754	723		6 003			53		1 211	6 821		
0208 - ZIVILE ARBEITNEHMER DIENSTLEISTUNGEN	NUMBER OF CIVILIAN EMPLOYEES SERVICES														
	EMPLOI CIVIL SALARIE SERVICES														
	EUR 12 = 100														
1980	100,0	4,0	2,7	22,2	2,3	8,7	20,2	1,0	16,6	0,2	5,4	2,4	25,5	112,0	51,4
	1000														
1983	67 120	2 330	1 670	13 047	1 466	5 233	12 341	589	10 472	94	3 321	1 688	14 869	69 040	32 090
1984	68 369	2 356	1 668	13 196	1 518	5 118	12 452	590	10 954	97	3 313	1 719	15 389	71 644	32 460
1985	69 926	2 399	1 688	13 386	1 570	5 307	12 628	582	11 316	100	3 419	1 711	15 820	73 765	
1986		2 439		13 579	1 562		12 862			103		1 787	16 091		

BESCHAEFTIGUNG
EMPLOYMENT
EMPLOI

	EUR 12	B	DK	D	GR	E	F	IRL	I	L	NL	P	UK	USA	JAP
0209 - ARBEITNEHMER		NUMBER OF EMPLOYEES											EMPLOI SALARIE		
INSGESAMT INDUSTRIE - NACE 1-4		TOTAL INDUSTRY - NACE 1-4											TOTAL INDUSTRIE - NACE 1-4		
EUR 10 = 100															
1980		3,6	1,3	28,7	0,0		19,1	0,7	14,4	0,2	3,4				28,7
1980 = 100															
1983		87,9	93,7	90,2	104,8	84,9	91,7	89,0	87,8	92,1	87,9	104,2			81,7
1984		87,4	96,7	89,3	105,3	81,9	88,8	86,2	83,0	90,7	85,8	102,7			79,6
1985		85,6	103,6	90,4	107,7	78,1	85,9	82,7	78,8	90,6	86,2	102,3			77,7
1986		84,4	106,1	92,1		77,1	84,2	81,0	75,6	91,4		98,1			75,7
1986 I		84,9	105,4	91,2	104,8	77,4	84,4	80,8	76,5	91,1		86,8			76,3
1986 II		84,6	106,8	91,6	107,6	76,7	85,0	81,4	75,9	91,2		87,3			75,7
1986 III		84,4	106,9	92,9		77,5	84,1	81,4	75,3	91,8		98,5			75,5
1986 IV		83,6	105,2	92,6		76,8	83,2	80,5	74,5	91,4		95,4			75,2
1987 I				91,8					73,4	90,9					
0210 - ARBEITNEHMER		NUMBER OF EMPLOYEES											EMPLOI SALARIE		
VERARBEITENDES GEWERBE		MANUFACTURING INDUSTRIES											INDUSTRIE MANUFACTURIERE		
EUR 10 = 100															
1980		3,6	1,3	28,6	0,0		19,3	0,7	14,7	0,2	3,7				28,0
1980 = 100															
1983		87,4	93,7	90,0	105,1	84,0	91,9	89,1	86,4	93,1	87,2				80,8
1984		87,3	96,7	89,1	105,5	80,9	89,2	86,4	81,2	91,6	85,1				78,9
1985		85,4	103,6	90,4	108,8	76,8	86,4	83,2	76,6	90,6	85,5				77,3
1986		84,2	106,1	92,1	108,9	75,8	84,9	81,6	73,0	91,4					75,8
1986 I		84,8	105,4	91,3	105,7	76,1	85,1	81,4	73,8	91,2		86,1			76,3
1986 II		84,4	106,8	91,7	108,6	75,4	85,6	81,6	73,4	91,5					75,7
1986 III		84,3	106,9	93,0	111,6	76,4	84,8	82,1	72,8	91,8					75,6
1986 IV		83,5	105,2	92,7	109,5	75,5	83,9	81,3	71,9	91,3					75,5
1987 I				91,9					70,8	91,0					
0211 - ARBEITNEHMER		NUMBER OF EMPLOYEES											EMPLOI SALARIE		
METALLE - NACE 22		PRODUCTION OF METALS - NACE 22											METALLURGIE - NACE 22		
EUR 10 = 100															
1980		6,3	0,2	28,3	0,0		18,9	0,2	13,1	1,5	2,3				29,1
1980 = 100															
1983		87,5	79,0	85,3	117,9	88,2	85,9	74,5	88,4	85,3	92,2				62,8
1984		85,5	80,8	81,1	124,2	80,3	80,6	74,5	80,1	80,5	87,9				57,8
1985		81,3	87,6	80,1	138,0	78,4	77,6	69,6	71,7	78,4	89,3				56,4
1986		76,9	92,3	78,6	135,3	73,0	76,2	66,7	66,8	77,7					52,2
1986 I		79,0	90,6	79,4	138,5	74,0	76,1	66,7	68,4	78,9		89,1			53,5
1986 II		77,2	94,3	79,0	136,5	73,4	76,9	66,7	67,3	78,1		90,2			52,1
1986 III		76,8	93,7	78,9	135,0	71,9	76,3	66,7	66,4	77,4					51,7
1986 IV		74,5	90,6	77,3	131,4	72,8	75,5	66,7	65,0	76,5					51,4
1987 I				75,2					63,9	75,8					
0212 - ARBEITNEHMER		NUMBER OF EMPLOYEES											EMPLOI SALARIE		
CHEMIE - NACE 25+26		CHEMICAL INDUSTRY - NACE 25+26											CHIMIE - NACE 25+26		
EUR 10 = 100															
1980		3,8	1,0	32,6	0,0		18,0	0,5	16,4	0,1	4,9				22,7
1980 = 100															
1983		91,9	96,0	95,1	124,3	88,9	94,5	100,6	82,1	95,8	95,1				83,5
1984		94,1	99,3	95,2	124,9	85,2	93,9	101,4	76,5	112,5	94,0				83,1
1985		94,2	106,2	97,0	121,3	84,6	92,7	99,0	72,3	123,9	95,2				83,3
1986		94,8	108,6	98,7	121,2	81,8	92,2	101,2	68,9	123,0					83,0
1986 I		94,7	106,9	97,9	119,2	82,3	92,1	101,7	69,5	124,5		96,0			83,0
1986 II		94,5	108,6	98,1	122,4	82,6	92,9	100,8	69,1	123,0		96,9			82,7
1986 III		94,8	110,1	99,6	121,8	81,4	92,0	101,7	68,7	122,7					83,0
1986 IV		95,0	109,1	99,2	121,5	81,0	91,6	100,8	68,2	122,0					83,3
1987 I				98,7					66,5	122,3					
0213 - ARBEITNEHMER		NUMBER OF EMPLOYEES											EMPLOI SALARIE		
METALLVERARBEITUNG - NACE 31-36		METAL WORKING - NACE 31-36											TRANSFORMATION DES METAUX - NACE 31-36		
EUR 10 = 100															
1980		2,8	1,3	32,0	0,0		19,4	0,3	13,1	0,1	3,5				27,6
1980 = 100															
1983		87,3	93,2	92,3	83,6	84,1	91,8	96,1	86,3	98,7	87,2				78,8
1984		84,3	96,8	91,8	81,6	82,7	88,9	95,4	80,6	101,0	84,7				76,4
1985		84,6	107,2	94,6	87,5	76,6	85,9	88,5	75,4	104,9	85,9				74,9
1986		83,5	108,0	98,2	85,6	77,0	83,9	87,5	71,8	110,1					71,8
1986 I		83,9	108,9	97,0	86,1	77,0	84,3	87,5	72,8	107,8		86,9			73,1
1986 II		83,6	109,2	97,7	85,8	76,1	84,6	87,2	72,2	109,7		87,4			72,0
1986 III		83,7	108,3	99,2	85,3	77,5	83,7	87,5	71,5	111,4					71,4
1986 IV		82,9	105,7	99,2	85,1	77,2	82,8	87,7	70,8	111,5					70,7
1987 I				98,8					69,7	112,8					

BESCHAEFTIGUNG

EMPLOYMENT

EMPLOI

	EUR 12	B	DK	D	GR	E	F	IRL	I	L	NL	P	UK	USA	JAP
0214 - ARBEITNEHMER															
MASCHINENBAU - NACE 32															
NUMBER OF EMPLOYEES															
MECHANICAL ENGINEERING - NACE 32															
EUR 10 = 100															
1980		3,1	1,2	31,1	0,0		22,9	0,5	12,6	0,1	4,0				24,5
1980 = 100															
1983	88,1	93,6	93,5	79,0	84,0	89,8	83,2	85,6	94,0	87,7					77,5
1984	88,7	99,2	91,1	77,2	82,9	86,2	84,3	81,2	92,2	84,9					75,6
1985	88,4	109,4	93,3	86,5	77,9	83,6	88,0	77,1	95,3	85,9					75,3
1986	83,3	110,6	97,1	81,9	78,9	81,3	85,5	74,3	98,7						72,7
1986 I	84,6	112,5	95,9	85,4	80,0	82,3	85,5	74,9	97,7	87,4					74,0
II	83,7	112,1	96,5	79,8	77,3	82,1	85,5	74,6	98,1	88,2					73,1
III	83,1	110,2	97,8	80,8	80,0	81,0	85,5	74,2	99,3						72,3
IV	81,9	107,6	98,1	81,7	78,2	79,8	85,5	73,6	99,7						71,4
1987 I			97,7					72,5	100,1						
0215 - ARBEITNEHMER															
FAHRZEUGBAU - NACE 35+36															
NUMBER OF EMPLOYEES															
TRANSPORT EQUIPMENT - NACE 35+36															
EUR 10 = 100															
1980		2,5	0,9	24,6	0,0		23,3	0,2	14,3	0,0	2,7				31,4
1980 = 100															
1983	86,2	89,5	97,5	70,0	84,5	91,0	80,7	85,1	104,3	90,7					76,9
1984	80,1	83,9	97,6	67,2	82,5	87,7	68,0	79,7	86,0	85,8					71,8
1985	82,9	99,3	100,3	73,7	74,5	83,3	54,2	74,8	68,4	84,4					69,8
1986	84,0	87,3	104,3	69,7	77,2	79,6	50,9	71,1	76,2						67,6
1986 I	83,1	90,9	102,8	70,4	76,4	80,6	51,1	72,1	73,4						68,7
II	84,3	90,1	103,8	69,6	76,6	80,5	51,1	71,5	78,4						67,9
III	83,5	87,9	105,5	68,9	77,3	79,1	51,1	70,7	77,5						67,5
IV	85,0	80,4	105,3	69,7	78,6	78,2	50,3	70,2	75,6						66,3
1987 I			105,4					69,3	76,3						
0216 - ARBEITNEHMER															
NAHUNGSMITTEL, USW - NACE 41+42															
NUMBER OF EMPLOYEES															
FOOD, DRINK, TOBACCO - NACE 41+42															
EUR 10 = 100															
1980		3,9	2,7	21,6	0,0		17,6	2,4	11,6	0,1	6,8				33,2
1980 = 100															
1983	96,0	97,5	92,2	109,5	89,9	92,1	87,7		97,6	90,5					85,9
1984	95,9	99,4	90,8	114,4	89,1	90,3	85,9		96,0	88,8					83,4
1985	94,4	102,4	89,4	127,0	89,9	87,0	81,2		96,4	87,6					81,7
1986	92,5	105,3	89,0	128,1	91,8	86,5	78,8		95,8						79,1
1986 I	92,3	103,3	87,6	109,4	89,4	85,9	77,5		95,2	87,1					78,9
II	91,8	105,9	87,8	125,2	89,2	87,4	78,0		95,3	87,3					78,7
III	93,2	107,4	90,7	146,3	96,6	86,6	80,9		96,9						79,6
IV	92,6	104,7	89,7	131,3	92,0	86,0	78,7		95,9						79,1
1987 I			87,4						95,3						
0217 - ARBEITNEHMER															
TEXTILIEN - NACE 43															
NUMBER OF EMPLOYEES															
TEXTILES - NACE 43															
EUR 10 = 100															
1980		5,1	0,7	21,5	0,0		20,1	1,0	21,5	0,0	3,0				27,0
1980 = 100															
1983	88,8	98,0	79,7	94,2	78,3	89,6	72,1	83,9	95,6	71,6					76,1
1984	90,9	102,2	78,2	94,7	73,0	87,6	70,5	79,4	79,0	69,7					74,5
1985	91,0	106,0	76,8	98,7	67,8	84,4	67,8	75,6	74,7	69,3					76,3
1986	89,0	103,8	75,7	102,3	65,7	79,8	66,8	71,3	72,6						78,7
1986 I	89,7	106,8	76,2	101,8	65,9	81,0	67,9	72,8	71,6	69,9					78,3
II	89,6	105,1	75,8	100,6	66,4	80,6	66,8	71,8	71,7	70,3					78,9
III	88,1	101,4	75,5	101,4	65,2	79,5	66,2	70,9	73,8						78,5
IV	88,5	101,9	75,3	105,2	65,2	78,0	66,2	69,7	73,3						79,1
1987 I			74,9					68,6	73,2						
0218 - ARBEITNEHMER															
SCHUHE, BEKLEIDUNG - NACE 45															
NUMBER OF EMPLOYEES															
FOOTWEAR, CLOTHING - NACE 45															
EUR 10 = 100															
1980		4,0	1,0	22,1	0,0		20,2	1,3	20,1	0,1	2,2				28,9
1980 = 100															
1983	84,2	93,8	79,0	145,9	80,3	94,1	82,5		96,7	69,5					81,5
1984	82,2	93,5	77,8	146,1	74,7	91,1	80,6			63,6					82,8
1985	78,5	92,8	76,4	135,7	66,4	88,8	76,9			61,2					85,5
1986	79,5	92,6	74,5	133,9	63,9	87,0									87,7
1986 I	79,6	94,8	76,2	135,3	65,7	87,4				61,7					87,3
II	79,5	94,0	74,6	135,8	64,0	87,8				61,8					87,8
III	80,7	91,2	73,9	132,3	63,0	86,7									87,7
IV	78,3	90,6	73,4	132,3	63,0	85,9									88,0
1987 I			72,3												

ARBEITSLOSIGKEIT

UNEMPLOYMENT

CHOMAGE

	EUR 12	B	DK	D	GR	E	F	IRL	I	L	NL	P	UK	USA	JAP
--	--------	---	----	---	----	---	---	-----	---	---	----	---	----	-----	-----

0301 - REG.ARBEITSLOSE IN PROZENT
DER ERWERBSPERSONEN: INSGESAMTREG.UNEMPLOYED AS PERCENTAGE
OF LABOUR FORCE: TOTALCHOMEURS ENREG.EN POURCENTAGE
DE LA POPULATION ACTIVE: TOTAL

	%														
1983	10,6	14,3	10,1	8,4	1,6	8,9	14,9	11,0	1,6	14,3	11,6	5,2			
1984	11,2	14,4	9,9	8,4	1,8	10,0	16,6	12,0	1,8	14,5	11,8	7,5			
1985	11,6	13,6	8,7	8,4	2,2	10,5	18,0	12,9	1,7	13,3	12,0	7,2			
1986	11,8	12,6	7,6	8,1	2,8	10,7	18,4	13,7	1,5	12,4	12,0	7,1			
1986 I	12,2	12,7	9,0	9,3	3,7	10,7	18,6	13,8	1,7	13,0	12,3	7,6			
II	11,5	11,8	7,1	7,8	2,5	10,2	18,1	13,7	1,3	12,0	12,0	7,2			
III	11,5	12,9	6,9	7,6	2,0	10,6	18,3	13,4	1,3	12,4	12,1	7,1			
IV	11,9	13,0	7,5	7,7	2,9	11,4	18,7	13,9	1,5	12,2	11,8	6,7			
1987 I	12,4	12,4	9,0	9,0	3,7	11,5	19,7	14,5	1,8	12,3	11,8	7,3			
1986 mar	12,0	12,3	8,7	8,9	3,4	10,5	18,5	13,8	1,5	12,6	12,2	7,5			
apr	11,7	11,9	7,6	8,1	3,0	10,3	18,1	13,7	1,4	12,2	12,2	7,0			
mai	11,5	11,7	7,0	7,7	2,4	10,2	18,0	13,7	1,4	12,0	12,0	7,1			
jun	11,3	11,6	6,6	7,6	2,2	10,0	18,1	13,6	1,2	12,0	11,8	7,6			
jul	11,5	12,7	6,7	7,8	2,2	10,2	18,3	13,4	1,3	12,5	12,0	7,3			
aug	11,5	12,9	6,9	7,7	1,9	10,6	18,6	13,2	1,3	12,4	12,0	6,9			
sep	11,7	12,9	6,9	7,4	2,0	11,2	18,1	13,6	1,4	12,3	12,2	6,9			
oct	11,7	13,1	7,1	7,4	2,2	11,4	18,2	13,9	1,4	12,1	11,9	6,8			
nov	11,8	12,8	7,5	7,5	2,8	11,4	18,5	13,7	1,5	12,1	11,8	6,8			
dec	12,1	13,0	8,0	8,1	3,6	11,5	19,5	14,1	1,7	12,3	11,8	6,5			
1987 jan	12,5	12,9	9,3	9,1	3,8	11,6	19,9	14,3	1,8	12,4	12,1	7,5			
feb	12,5	12,4	8,9	9,1	3,7	11,5	19,7	14,7	1,9	12,4	11,8	7,4			
mar	12,2	12,0	8,8	8,8	3,4	11,4	19,5	14,4	1,8	12,1	11,5	7,0			
apr	11,8	11,7	8,0	8,1	3,0	11,0	19,6	13,5	1,7	11,6	11,4	6,3			
mai	11,5	11,4	7,0	7,6	2,6	10,7	19,2	13,9	1,6	11,4	10,9	6,3			

0302 - REG.ARBEITSLOSE IN PROZENT
DER ERWERBSPERSONEN: MAENNERREG.UNEMPLOYED AS PERCENTAGE
OF LABOUR FORCE: MENCHOMEURS ENREG.EN POURCENTAGE
DE LA POPULATION ACTIVE: HOMMES

	%														
1983	10,1	11,0	9,3	7,7	1,5	7,9	16,0	8,7	1,3	15,0	13,7				
1984	10,7	11,1	8,4	7,8	1,7	9,1	17,5	9,6	1,4	15,1	13,8				
1985	10,9	10,0	6,9	7,8	2,0	9,5	18,9	10,4	1,4	13,4	13,9				
1986	10,8	9,0	5,7	7,2	2,4	9,5	19,2	11,1	1,2	12,2	13,9				
1986 I	11,5	9,2	7,5	8,9	3,3	9,7	19,6	11,3	1,4	13,3	14,3				
II	10,7	8,3	5,1	6,8	2,2	9,1	18,9	11,2	1,1	11,9	13,9				
III	10,4	9,1	4,8	6,5	1,6	9,3	18,8	10,9	1,0	11,9	13,8				
IV	10,8	9,2	5,6	6,7	2,3	10,0	19,3	11,2	1,3	11,8	13,7				
1987 I	11,5	8,9	8,0	8,6	3,3	10,3	20,3	11,7	1,6	12,3	13,8				
1986 mar	11,4	8,9	7,3	8,5	3,1	9,6	19,5	11,3	1,3	12,9	14,2				
apr	11,0	8,5	5,8	7,3	2,6	9,4	19,1	11,3	1,2	12,2	14,2				
mai	10,6	8,3	4,9	6,8	2,1	9,1	18,9	11,1	1,1	11,8	13,9				
jun	10,4	8,1	4,5	6,5	1,8	8,8	18,7	11,1	1,0	11,7	13,7				
jul	10,4	9,0	4,9	6,6	1,7	8,9	18,6	10,9	1,0	12,1	13,8				
aug	10,4	9,2	4,7	6,5	1,5	9,2	19,0	10,8	1,0	11,9	13,8				
sep	10,5	9,2	4,7	6,3	1,6	9,7	18,7	10,9	1,0	11,8	13,9				
oct	10,5	9,3	4,9	6,2	1,7	9,9	18,7	11,2	1,1	11,7	13,6				
nov	10,6	9,0	5,5	6,5	2,2	10,0	19,1	10,9	1,3	11,7	13,6				
dec	11,1	9,2	6,3	7,3	3,0	10,2	20,1	11,6	1,5	12,1	13,7				
1987 jan	11,6	9,2	8,5	8,8	3,4	10,4	20,5	11,7	1,6	12,4	14,1				
feb	11,5	8,8	7,8	8,8	3,3	10,3	20,3	11,9	1,7	12,4	13,8				
mar	11,3	8,6	7,8	8,4	3,1	10,2	20,0	11,6	1,7	12,0	13,5				
apr	10,7	8,3	6,6	7,3	2,6	9,7	20,0	11,0	1,5	11,4	13,4				
mai	10,3	8,0	5,2	6,8	2,2	9,4	19,6	11,2	1,4	11,1	12,9				

0303 - REG.ARBEITSLOSE IN PROZENT
DER ERWERBSPERSONEN: FRAUENREG.UNEMPLOYED AS PERCENTAGE
OF LABOUR FORCE: WOMENCHOMEURS ENREG.EN POURCENTAGE
DE LA POPULATION ACTIVE: FEMMES

	%														
1983	7,0	19,4	11,1	9,3	1,9	10,4	12,4	15,2	2,1	13,0	8,5				
1984	7,6	19,5	11,6	9,3	2,2	11,3	14,3	16,4	2,5	13,6	8,9				
1985	8,0	18,7	10,8	9,4	2,6	11,9	15,7	17,5	2,3	13,0	9,1				
1986	8,4	17,7	9,8	9,4	3,6	12,3	16,8	18,1	1,9	12,7	9,3				
1986 I	8,3	17,7	10,7	9,8	4,4	11,9	16,2	18,2	2,1	12,5	9,3				
II	8,1	16,7	9,5	9,3	3,2	11,6	16,2	18,1	1,8	12,3	9,2				
III	8,4	18,2	9,3	9,4	2,8	12,5	17,4	17,8	1,8	13,2	9,5				
IV	8,6	18,4	9,8	9,2	3,9	13,2	17,3	18,5	1,9	12,8	9,1				
1987 I	8,8	17,6	10,2	9,5	4,3	13,1	18,3	19,2	2,2	12,3	8,9				
1986 mar	8,3	17,2	10,3	9,6	3,9	11,7	16,1	18,2	1,9	12,2	9,2				
apr	8,2	16,8	9,8	9,4	3,7	11,6	15,8	18,0	1,8	12,1	9,3				
mai	8,1	16,6	9,5	9,2	3,0	11,5	15,9	18,2	1,8	12,2	9,1				
jun	8,1	16,6	9,1	9,2	2,9	11,6	16,9	18,0	1,7	12,5	9,1				
jul	8,3	18,0	8,8	9,5	2,9	11,9	17,5	17,6	1,7	13,2	9,4				
aug	8,3	18,3	9,5	9,5	2,7	12,3	17,6	17,4	1,7	13,3	9,5				
sep	8,5	18,3	9,5	9,2	2,7	13,1	16,9	18,3	1,9	13,2	9,7				
oct	8,6	18,6	9,7	9,1	3,1	13,3	16,8	18,5	1,9	13,0	9,3				
nov	8,6	18,1	9,9	9,1	4,0	13,2	17,0	18,5	1,9	12,8	9,1				
dec	8,6	18,3	10,0	9,3	4,5	13,1	18,1	18,5	1,9	12,7	9,0				
1987 jan	8,8	18,2	10,3	9,6	4,5	13,2	18,3	18,9	2,2	12,5	9,2				
feb	8,8	17,5	10,2	9,5	4,6	13,1	18,3	19,5	2,2	12,4	8,9				
mar	8,7	17,0	9,9	9,3	3,9	13,1	18,1	19,3	2,2	12,1	8,6				
apr	8,5	16,7	9,7	9,2	3,6	12,8	18,4	18,0	2,0	12,0	8,5				
mai	8,4	16,4	9,2	9,0	3,3	12,5	18,2	18,4	1,9	12,0	8,1				

ARBEITSLOSIGKEIT

UNEMPLOYMENT

CHOMAGE

	EUR 12	B	DK	D	GR	E	F	IRL	I	L	NL	P	UK	USA	JAP
0304 - REGISTRIERTE ARBEITSLOSIGKEIT INSGESAMT		REGISTERED UNEMPLOYMENT TOTAL											CHOMAGE ENREGISTRE TOTAL		
EUR 12 = 100															
1980	100,0	4,6	2,2	11,1	0,5	15,8	17,9	1,3	19,5	0,0	4,0	3,5	19,7	114,1	17,5
1000															
1983	14237,4	589,5	277,4	2263,5	61,6	2207,3	2067,5	192,7	2474,9	2,5	800,6	252,9	3047,1	5835,2	
1984	15241,2	595,0	271,5	2264,6	71,2	2475,4	2340,2	214,2	2720,5	2,7	822,4	303,8	3159,8	8538,6	
1985	15856,4	557,4	242,0	2304,9	85,3	2642,0	2458,4	230,6	2958,9	2,6	761,0	342,0	3271,2	8311,5	
1986	16121,9	516,8	212,4	2222,6	108,1	2758,6	2516,6	236,4	3180,3	2,3	710,7	367,9	3289,1	8237,0	
1986 I	16691,0	522,1	250,8	2543,7	144,1	2806,4	2503,9	238,7	3210,2	2,6	745,3	367,3	3356,1	8726,7	
II	15770,1	483,4	197,6	2143,4	98,3	2710,9	2386,3	231,7	3178,2	2,1	690,3	372,8	3275,1	8349,3	
III	15780,1	528,8	191,4	2099,4	78,9	2666,0	2499,4	235,1	3108,1	2,0	709,7	363,8	3297,5	8147,0	
IV	16246,5	532,7	209,9	2104,1	111,3	2851,1	2676,9	240,0	3224,8	2,4	697,8	367,7	3227,7	7725,0	
1987 I	16966,1	511,4	251,4	2465,8	142,3	2979,2	2702,2	252,1	3360,7	2,9	704,5	371,7	3222,1	8415,7	
1986 mar	16465,7	504,7	242,8	2447,6	131,0	2803,4	2468,5	237,2	3207,4	2,3	725,0	372,0	3323,8	8667,0	
apr	16074,1	490,6	213,2	2230,1	115,0	2776,8	2426,9	232,3	3190,3	2,2	697,9	373,8	3325,1	8115,0	
mai	15719,0	481,7	195,3	2122,0	93,9	2703,4	2386,1	230,4	3174,6	2,1	685,8	372,9	3270,9	8158,0	
jun	15517,1	477,9	184,4	2078,2	86,1	2652,4	2345,7	232,5	3169,7	2,0	687,2	371,7	3229,4	8775,0	
jul	15670,6	522,6	187,1	2131,8	83,9	2645,1	2394,7	234,8	3105,2	2,0	714,0	369,8	3279,6	8471,0	
aug	15698,5	531,4	193,5	2120,2	75,7	2642,9	2479,0	238,1	3063,7	2,0	710,9	360,8	3280,1	7955,0	
sep	15971,3	532,4	193,7	2046,1	76,9	2710,1	2624,3	232,4	3155,5	2,1	704,0	360,7	3332,9	8015,0	
oct	16053,5	540,0	198,6	2026,3	84,7	2784,5	2668,4	232,7	3217,2	2,2	696,0	365,8	3237,2	7842,0	
nov	16150,0	525,0	208,9	2067,7	110,7	2867,1	2673,4	237,2	3180,0	2,3	691,9	369,0	3216,8	7872,0	
dec	16535,9	533,3	222,4	2218,2	138,5	2901,8	2688,9	250,2	3277,1	2,6	705,4	368,3	3229,2	7461,0	
1987 jan	17114,5	530,5	260,2	2497,2	147,9	2972,3	2728,7	254,5	3330,4	2,8	712,6	380,3	3297,2	8620,0	
feb	17046,2	508,4	248,5	2487,8	145,8	2987,9	2698,7	252,5	3403,6	2,9	708,7	375,6	3225,8	8503,0	
mar	16737,6	495,2	245,3	2412,4	133,1	2977,4	2679,1	249,4	3348,1	2,9	692,2	359,2	3143,4	8124,0	
apr	16089,2	482,2	223,8	2215,9	115,6	2945,6	2592,7	250,7	3143,0	2,6	667,6	342,3	3107,1	7306,0	
mai	15699,0	470,5	196,0	2098,7	99,7	2883,9	2522,4	246,1	3218,3	2,5	653,4	321,1	2986,5	7318,0	
0305 - REGISTRIERTE ARBEITSLOSIGKEIT INSGESAMT: SAISONBEREINIGT		REGISTERED UNEMPLOYMENT TOTAL: SEASONALLY ADJUSTED											CHOMAGE ENREGISTRE TOTAL: DESAISONNALISE		
1000															
1986 I	16042,6	520,3	218,2	2299,3	105,2	2722,7	2455,3	232,3	3095,8	2,4	730,6	363,8	3296,8	8520,9	
II	16133,4	517,9	209,3	2244,9	109,1	2735,7	2496,1	233,6	3189,4	2,3	713,4	369,9	3326,6	8500,1	
III	16140,8	506,4	212,6	2219,4	115,3	2740,7	2548,6	237,1	3218,3	2,2	701,7	369,5	3308,0	7363,4	
IV	16142,4	513,3	206,9	2155,5	105,8	2818,4	2559,1	241,7	3232,4	2,2	691,4	368,6	3239,1	7845,1	
1987 I	16294,2	509,9	216,5	2200,1	109,4	2885,3	2645,6	245,2	3258,2	2,6	692,3	367,4	3167,9	8150,2	
1986 mar	16114,2	517,9	219,8	2302,0	104,4	2738,8	2469,0	233,1	3121,4	2,3	724,6	366,7	3312,8	8581,8	
apr	16093,8	517,3	205,7	2247,3	106,8	2742,0	2483,4	231,6	3157,9	2,3	718,7	369,0	3325,0	8431,4	
mai	16146,4	516,5	210,7	2250,2	108,8	2734,5	2500,5	234,0	3188,6	2,4	716,0	371,4	3318,0	9144,1	
jun	16140,2	519,6	209,5	2236,5	109,4	2724,4	2498,7	235,0	3207,0	2,3	704,6	372,3	3337,2	8895,3	
jul	16155,6	510,2	215,5	2219,3	112,7	2732,4	2520,9	236,2	3204,4	2,2	712,2	372,2	3335,2	7317,9	
aug	16132,4	502,3	207,6	2211,3	109,9	2727,2	2555,1	238,1	3211,8	2,2	696,5	364,7	3332,0	7197,3	
sep	16102,8	503,2	206,8	2200,4	109,3	2757,7	2549,5	237,0	3232,5	2,2	697,9	371,1	3267,0	7524,7	
oct	16088,7	513,9	194,5	2163,4	106,0	2781,4	2536,8	238,1	3243,1	2,1	696,5	373,9	3240,5	7610,4	
nov	16075,6	507,3	210,3	2147,8	104,6	2825,4	2549,2	240,3	3192,4	2,2	689,6	362,1	3233,7	7869,5	
dec	16244,1	516,6	212,3	2150,7	110,4	2839,5	2581,2	244,2	3268,3	2,3	689,2	370,8	3243,4	7695,5	
1987 jan	16270,7	513,1	219,0	2184,1	107,7	2864,8	2618,3	244,2	3238,0	2,4	688,6	377,7	3200,7	8180,8	
feb	16298,6	507,3	209,3	2176,9	116,2	2878,9	2641,8	244,5	3286,4	2,5	689,4	371,0	3172,1	8174,1	
mar	16337,6	509,6	220,4	2234,6	111,1	2901,8	2671,4	245,0	3262,8	2,8	693,7	356,5	3137,1	8202,6	
apr	16144,7	510,6	218,7	2213,9	112,6	2906,3	2652,2	249,6	3135,6	2,7	690,0	342,0	3112,0	8012,2	
mai	16155,7	508,8	215,2	2210,2	113,4	2918,4	2646,0	250,3	3233,2	2,7	685,5	326,0	3043,8	8323,8	
0306 - REGISTRIERTE ARBEITSLOSIGKEIT INSGESAMT: SAISONBEREINIGT		REGISTERED UNEMPLOYMENT TOTAL: SEASONALLY ADJUSTED											CHOMAGE ENREGISTRE TOTAL: DESAISONNALISE		
1980 = 100															
1983	175,9	159,9	157,8	251,7	165,7	172,8	142,5	189,9	156,7	226,3	246,1	88,6	191,5	78,3	
1984	188,3	161,4	154,5	251,8	191,4	193,8	161,3	211,0	172,2	246,3	252,8	106,5	198,6	114,6	
1985	195,9	151,2	137,7	256,3	229,4	206,8	169,5	227,2	187,3	236,6	233,9	119,8	205,6	111,6	
1986	199,2	140,1	120,9	247,1	290,7	216,0	173,5	232,9	201,3	209,3	218,4	128,9	206,7	110,6	
1986 I	198,2	141,1	124,1	255,6	282,8	213,2	169,3	228,9	196,0	218,3	224,5	127,5	207,2	114,4	
II	199,3	140,4	119,1	249,6	293,3	214,2	172,1	230,2	201,9	212,0	219,3	129,6	209,1	114,1	
III	199,4	137,3	121,0	246,8	309,9	214,6	175,7	233,7	203,8	203,2	215,7	129,5	207,9	98,9	
IV	199,5	139,2	117,7	239,7	284,5	220,7	176,4	238,1	204,6	200,7	212,5	129,2	203,6	105,3	
1987 I	201,3	138,3	123,2	244,6	294,0	225,9	182,4	241,7	206,3	233,3	212,8	128,7	199,1	109,4	
1986 mar	199,1	140,4	125,0	256,0	280,6	214,4	170,2	229,7	197,6	211,9	222,7	128,5	208,2	115,2	
apr	198,9	140,3	117,0	249,9	287,1	214,7	171,2	228,2	199,9	213,2	220,9	129,3	209,0	113,2	
mai	199,5	140,1	119,9	250,2	292,4	214,1	172,4	230,6	201,9	215,8	220,1	130,1	208,5	122,8	
jun	199,4	140,9	119,2	248,7	294,0	213,3	172,2	231,5	203,0	207,5	216,6	130,5	209,7	92,6	
jul	199,6	138,4	122,6	246,8	302,9	213,9	173,8	232,7	202,9	202,2	218,9	130,4	209,6	98,2	
aug	199,3	136,2	118,1	245,9	295,5	213,5	176,1	234,6	203,3	204,2	214,1	127,8	209,4	96,6	
sep	199,0	136,5	117,6	244,7	293,7	215,9	175,7	233,6	204,6	203,0	214,5	130,0	205,3	101,0	
oct	198,8	139,4	110,7	240,5	285,0	217,8	174,9	234,6	205,3	189,0	214,1	131,0	203,6	102,2	
nov	198,6	137,6	119,7	238,8	281,1	221,2	175,7	236,8	202,1	198,0	211,9	126,9	203,2	105,7	
dec	200,7	140,1	120,8	239,1	296,7	222,3	177,9	240,7	206,9	214,6	211,8	129,9	203,8	103,3	
1987 jan	201,0	139,2	124,6	242,8	289,6	224,3	180,5	240,7	205,0	217,6	211,6	132,3	201,1	109,8	
feb	201,4	137,6	119,1	242,0	312,4	225,4	182,1	241,0	208,1	228,6					

ARBEITSLOSIGKEIT

UNEMPLOYMENT

CHOMAGE

	EUR 12	B	DK	D	GR	E	F	IRL	I	L	NL	P	UK	USA	JAP		
0307 - REGISTRIERTE ARBEITSLOSIGKEIT MAENNER: SAISONBEREINIGT	REGISTERED UNEMPLOYMENT MEN: SEASONALLY ADJUSTED															CHOMAGE ENREGISTRE HOMMES: DESAISONNALISE	
	EUR 12 = 100																
1980	100,0	3,1	1,9	9,5	0,5	19,4	14,4	1,7	18,3	0,0	4,6	2,5	24,2	116,2	19,8		
	1980 = 100																
1983	183,2	193,5	158,8	294,4	167,9	157,5	160,3	187,0	151,5	254,2	263,3	72,8	195,2	80,4			
1984	194,4	193,3	143,7	294,4	189,8	172,0	186,3	206,0	166,7	257,6	265,8	105,0	198,5	114,0			
1985	199,7	173,4	118,8	297,3	225,0	179,9	193,3	220,3	181,1	255,3	238,5	128,9	203,4	108,5			
1986	198,6	153,8	98,5	276,1	266,3	176,9	193,7	222,7	195,5	231,9	217,2	146,7	203,5	108,7			
1986 I	199,4	155,0	99,1	289,0	265,5	180,7	191,4	220,9	189,4	236,0	226,0	143,8	204,6	110,4			
II	199,1	153,1	94,5	277,1	270,4	177,9	192,4	221,2	196,7	233,0	218,2	150,2	205,7	110,8			
III	197,7	150,7	99,2	273,4	270,7	173,2	194,0	221,8	197,8	219,4	213,4	147,0	204,0	97,9			
IV	197,0	151,5	97,8	266,8	255,5	174,9	195,3	225,9	198,7	236,7	209,5	145,7	200,5	101,3			
1987 I	197,9	149,6	107,1	275,4	258,1	175,2	202,1	227,1	198,3	269,1	208,6	145,2	197,0	109,6			
1986 mar	200,2	154,0	103,1	289,4	277,8	180,8	192,0	221,6	190,9	237,0	223,5	145,7	205,8	110,2			
apr	199,3	152,9	91,7	277,7	273,6	179,9	192,3	220,7	195,1	237,3	220,1	147,5	205,9	106,1			
mai	199,2	152,3	94,7	277,7	271,5	177,9	192,5	222,3	195,9	234,0	218,5	148,3	205,4	123,7			
jun	198,7	153,2	94,2	274,4	269,2	175,3	190,8	220,6	198,2	229,7	215,4	155,2	206,1	96,4			
jul	198,2	152,1	98,4	272,4	271,6	173,8	191,8	220,8	198,3	218,6	216,6	148,5	205,6	97,7			
aug	197,8	149,6	94,7	272,1	262,4	172,6	194,2	222,7	197,7	224,0	212,3	145,6	205,1	95,4			
sep	196,9	149,6	95,7	270,6	255,1	173,2	194,0	221,9	197,6	216,8	212,2	147,7	201,8	98,8			
oct	196,5	152,0	89,4	267,3	249,8	173,2	193,2	223,0	199,2	214,8	211,3	148,5	200,4	99,7			
nov	195,9	148,8	100,1	265,1	250,7	175,0	194,6	225,3	195,0	234,4	208,7	141,4	200,3	102,1			
dec	198,4	152,0	101,5	266,1	271,6	175,5	197,3	227,9	202,3	257,7	208,3	147,9	200,9	98,9			
1987 jan	198,6	150,8	110,7	272,0	260,1	176,4	200,2	227,4	198,7	243,9	208,2	152,7	198,5	110,6			
feb	197,3	148,4	100,0	270,7	261,4	174,7	201,5	226,6	199,3	266,5	207,7	147,4	197,3	111,2			
mar	197,8	149,5	110,1	282,1	268,7	173,9	203,3	226,8	197,3	294,9	209,5	139,3	195,3	111,5			
apr	195,1	150,0	107,5	278,1	269,3	172,7	200,9	230,8	191,2	282,8	207,3	131,6	194,1	109,0			
mai	194,7	149,1	104,2	276,7	278,8	171,6	200,1	231,1	198,2	288,5	206,0	122,6	190,4	110,3			

0308 - REGISTRIERTE ARBEITSLOSIGKEIT
FRAUEN: SAISONBEREINIGTREGISTERED UNEMPLOYMENT
WOMEN: SEASONALLY ADJUSTEDCHOMAGE ENREGISTRE
FEMMES: DESAISONNALISE

	EUR 12 = 100																
1980	100,0	6,5	2,5	13,3	0,4	11,1	22,6	0,7	21,0	0,0	3,3	4,8	13,8	111,4	14,6		
	1980 = 100																
1983	166,4	138,9	156,9	211,9	162,5	207,8	127,8	198,9	162,6	200,5	215,1	99,5	183,0	75,7			
1984	180,4	141,5	165,3	212,2	193,6	243,6	140,6	227,1	178,6	235,9	229,3	107,5	198,7	115,4			
1985	191,0	137,3	156,5	218,1	235,8	268,4	149,7	249,2	194,4	219,2	225,7	113,6	210,5	115,5			
1986	200,0	131,6	143,2	220,2	326,5	305,4	156,7	265,6	208,0	188,4	220,7	116,6	214,1	112,9			
1986 I	196,6	132,6	147,6	223,6	322,8	287,7	150,6	253,9	204,7	202,4	222,2	116,1	213,1				
II	199,4	132,6	143,8	223,6	326,8	297,4	155,1	258,8	207,3	191,9	221,0	115,9	216,7				
III	201,5	128,5	142,7	221,6	351,8	307,3	160,4	271,2	210,3	188,4	220,0	116,8	216,8				
IV	202,6	131,4	143,7	214,9	327,0	324,7	160,5	276,1	211,4	170,1	218,4	116,8	210,4				
1987 I	206,1	131,4	139,7	216,2	335,6	342,7	166,1	286,8	215,3	200,7	219,5	117,0	203,9				
1986 mar	197,2	132,0	146,9	223,2	308,3	291,4	151,8	255,5	204,7	188,3	221,4	116,6	213,5				
apr	198,2	132,1	142,0	223,0	322,7	294,3	153,4	251,6	205,4	190,8	222,3	116,8	216,1				
mai	199,7	132,5	144,8	223,7	323,5	296,7	155,2	257,1	208,9	199,0	222,8	117,6	215,8				
jun	200,2	133,2	143,6	224,3	328,3	299,8	156,4	266,2	208,5	187,0	217,9	113,6	217,9				
jul	201,4	129,9	147,2	223,1	344,3	304,0	158,5	270,6	208,5	187,3	223,1	117,5	218,7				
aug	201,4	127,5	141,1	222,1	339,2	305,3	161,0	272,3	209,5	186,3	217,4	115,7	219,2				
sep	201,8	127,9	139,7	220,0	346,3	312,1	160,4	270,8	212,4	190,0	218,7	117,2	213,0				
oct	201,7	131,1	131,7	216,1	331,5	318,3	159,6	271,5	212,0	164,7	219,2	118,1	211,0				
nov	202,1	130,3	139,8	214,8	326,0	325,9	160,1	274,2	210,2	163,8	217,9	116,0	209,6				
dec	203,8	132,5	140,4	214,8	334,4	329,8	161,5	281,8	212,2	174,6	218,6	117,4	210,5				
1987 jan	204,2	131,9	139,0	214,8	318,8	334,8	163,6	283,8	212,2	193,3	218,3	118,2	207,1				
feb	206,6	131,0	138,5	215,1	361,7	342,5	165,9	287,5	218,0	193,7	219,5	118,0	204,1				
mar	207,4	131,3	140,5	217,1	333,2	350,2	168,4	288,6	217,1	212,3	220,0	115,1	201,4				
apr	205,2	131,4	140,7	217,0	333,0	354,2	168,2	295,2	207,0	208,4	221,2	111,9	199,0				
mai	205,9	131,2	140,7	217,8	343,2	359,0	168,3	296,3	212,1	203,6	219,2	108,6	193,4				

0309 - REGISTRIERTE ARBEITSLOSIGKEIT
UNTER 25 JAHRENREGISTERED UNEMPLOYMENT
UNDER 25 YEARSCHOMAGE ENREGISTRE
MOINS DE 25 ANS

	EUR 10 = 100																
1980		5,4	2,0	8,7	0,1	23,4	23,5	0,9	28,7	0,0	4,9		25,6				
	1000																
1983		219,5	75,0	558,8	17,8	1059,8	860,2	59,2	1188,4	1,2	319,9		1212,5				
1984		208,0	69,8	569,7	25,0	1168,0	972,6	66,6	1307,9	1,3	318,8		1232,0				
1985		194,7	59,7	561,6	29,4	1195,6	944,1	71,6	1385,6	1,2	286,3		1236,4				
1986		175,6	50,1	513,6	29,0	1195,2	894,4	74,0	1501,9	1,0	248,8		1171,9				
1986 I		175,8	59,3	599,9	38,1	1216,3	874,9	73,2	1459,7	1,2	257,5		1214,2				
II		147,5	45,7	487,2	26,5	1170,5	801,8	72,0	1511,6	0,9	237,9		1159,3				
III		191,1	46,5	487,2	21,5	1154,1	909,3	76,0	1488,6	1,0	260,6		1187,5				
IV		6097,6	48,2	49,0	480,0	30,0	1239,9	991,5	74,5	1547,6	1,0	239,3	130,0	1126,5			
1987 I		6051,3	164,9	57,5	545,2	43,3	1275,2	840,4	76,9	1597,9	1,1	226,0	131,4	1091,4			
1986 mar		163,1	57,3	570,2	34,1	1212,2	847,4	72,7	1506,5	1,0	247,7		1177,1				
apr		152,7	50,3	516,5	30,6	1197,5	821,1	71,6	1486,2	1,0	235,9		1183,8				
mai		145,7	45,3	486,0	25,5	1166,1	797,3	70,6	1529,7	0,9	234,7		1156,1				
jun		144,0	41,5	459,0	23,3	1148,0	787,1	73,9	1519,0	0,8	243,2		1138,1				
jul		184,2	44,2	482,0	22,5	1140,5	835,3	76,4	1518,0	0,9	262,3		1177,6				
aug		193,6	47,7	492,0	21,3	1140,5	892,6	77,7	1477,3	0,9	263,3		1164,7				
sep		195,4	47,6	487,7	20,8	1181,2	1000,0	74,0	1470,4	1,0	256,1		1220,3				
oct		6066,5	195,8	47,2	470,0	23,6	1219,9	1007,7	72,4	1510,6	1,0	243,3	129,3	1145,6			
nov		6103,3	184,0	48,6	471,5	30,9</											

INDUSTRIELLE ERZEUGUNG
INDUSTRIAL PRODUCTION
PRODUCTION INDUSTRIELLE

	EUR 12	B	DK	D	GR	E	F	IRL	I	L	NL	P	UK	USA	JAP															
0401 - INDUSTRIE - NACE 1-4 BRUTTO	INDUSTRY - NACE 1-4 BRUT															INDUSTRIE - NACE 1-4 BRUT														
	EUR 12 = 100																													
1980	100,0	3,0	1,2	25,4	1,2	8,6	17,9	0,9	17,9	0,2	4,2	1,4	18,0																	
	1980 = 100																													
1983	97,8	99,1	106,0	95,9	101,9	100,5	98,2	111,4	92,5	100,3	97,1	106,8	101,9	100,5	105,0															
1984	99,9	101,6	116,3	98,8	103,5	101,4	98,6	125,3	95,6	113,6	101,4	106,7	103,2	111,8	116,5															
1985	103,3	104,1	121,2	104,4	107,0	103,4	99,4	128,1	96,9	121,4	104,8	118,3	108,1	114,0	121,7															
1986	105,4	105,7	126,3	106,6	106,8	106,6	100,1	131,6	100,0	124,7	105,7	123,9	110,1	115,1	121,3															
1986 I	108,2	108,4	121,0	105,2	100,4	106,0	107,1	132,1	104,1	127,9	115,3	121,9	114,8	113,9	118,8															
II	108,2	108,0	132,3	109,0	108,2	111,8	104,7	135,8	106,7	132,1	103,7	129,0	107,2	114,8	121,8															
III	95,3	98,4	121,0	100,5	108,8	94,9	89,4	122,4	85,5	113,7	91,3	117,3	104,3	116,6	121,7															
IV	110,1	107,8	131,0	111,7	109,6	113,8	105,3	136,3	103,8	125,3	112,3	127,3	113,8	115,3	123,0															
1987 I	109,6	106,4	118,7	105,5	100,4	110,4	108,1	134,9	105,5	122,3	117,7		117,7	115,5	119,5															
1986 Feb	110,9	109,3	120,0	110,0	101,6	106,0	107,8	132,4	106,0	132,3	122,0	124,1	118,5	115,0	117,7															
mar	109,8	112,7	122,0	105,7	101,1	105,5	106,7	143,4	109,2	129,1	112,0	125,8	117,7	113,4	128,0															
apr	111,2	108,0	132,0	113,3	110,1	114,0	108,8	138,2	106,1	129,7	113,0	130,5	110,5	114,0	122,7															
mai	104,7	107,3	127,0	103,9	103,6	109,9	101,0	129,7	104,5	134,6	98,0	126,2	104,3	113,4	118,6															
jun	108,7	108,6	138,0	109,7	110,8	111,4	104,2	139,4	109,5	131,9	100,0	130,2	106,9	116,9	124,1															
jul	100,7	86,1	92,0	99,8	113,6	112,8	98,0	119,6	101,7	123,3	84,0	128,5	101,8	113,5	125,9															
aug	75,3	99,8	130,0	90,0	95,5	60,8	67,9	110,3	46,4	92,7	88,0	93,5	98,0	117,5	113,3															
sep	109,9	109,4	141,0	111,6	117,1	111,0	102,2	137,2	108,5	125,1	102,0	129,8	113,2	118,9	126,0															
oct	112,6	110,3	140,0	114,3	111,9	120,9	107,2	138,0	106,8	128,0	108,0	129,3	115,0	117,9	122,4															
nov	113,5	116,0	128,0	114,5	112,1	114,3	107,3	140,6	108,8	135,3	114,0	127,8	118,9	115,6	120,4															
dec	104,3	97,1	125,0	106,3	104,8	106,1	101,5	130,2	95,7	112,5	115,0	124,9	107,5	112,3	126,2															
1987 jan	103,0	102,6	108,0	96,8	95,0	105,4	105,1	120,1	97,5	120,2	118,0	119,8	109,7	113,3	111,1															
feb	112,3	108,7	117,0	110,6	104,4	110,5	109,2	137,8	108,1	125,0	118,0	127,7	120,2	116,8	117,5															
mar	113,5	108,0	131,0	108,9	101,8	115,3	110,0	146,7	110,8	121,6	117,0		123,2	116,5	130,0															
apr	109,2			108,5	102,5		106,9		109,3		108,0		110,0	115,3	123,1															
0402 - INDUSTRIE - NACE 1-4 SAISONBEREINIGT	INDUSTRY - NACE 1-4 SEASONALLY ADJUSTED															INDUSTRIE - NACE 1-4 DESAISONNALISE														
	1980 = 100																													
1983	97,8	99,1	106,0	95,9	101,9	100,5	98,2	111,4	92,5	100,3	97,1	106,8	101,9	100,5	105,0															
1984	99,9	101,6	116,3	98,8	103,5	101,4	98,6	125,3	95,6	113,6	101,4	106,7	103,2	111,8	116,5															
1985	103,3	104,1	121,2	104,4	107,0	103,4	99,4	128,1	96,9	121,4	104,8	118,3	108,1	114,0	121,7															
1986	105,4	105,7	126,3	106,6	106,8	106,6	100,1	131,6	100,0	124,7	105,7	123,9	110,1	115,1	121,3															
1986 I	104,0	106,0	124,2	105,0	104,5	102,9	100,9	130,0	99,4	127,2	105,3	116,8	109,1	115,1	121,8															
II	105,9	103,9	129,8	108,5	109,3	108,6	101,1	129,5	100,5	126,2	104,4	124,6	109,3	114,5	121,4															
III	105,6	107,4	125,4	106,7	107,5	106,4	102,6	129,5	98,3	123,6	106,2	128,2	111,0	115,0	121,1															
IV	106,1	105,3	126,5	106,8	106,5	108,7	101,9	134,3	99,7	122,8	106,0	125,5	110,8	115,9	121,0															
1987 I	105,5	104,4	122,4	105,0	104,8	107,6	101,9	133,5	99,8	121,1	107,3		112,1	116,9	122,6															
1986 Feb	104,7	105,4	125,5	106,7	106,2	104,8	101,1	129,1	98,8	128,2	109,0	117,9	109,9	115,4	121,8															
mar	103,0	108,6	118,2	102,0	102,8	99,4	99,8	133,1	101,4	125,7	104,0	118,1	109,2	113,8	121,8															
apr	108,1	103,9	136,2	110,7	113,3	112,6	103,8	133,4	100,2	124,2	108,0	124,2	110,9	114,8	121,4															
mai	103,0	103,1	126,6	105,2	104,7	104,0	98,4	125,8	98,6	128,4	100,7	122,9	109,3	114,4	121,3															
jun	106,6	104,6	126,7	109,5	109,9	109,1	101,1	129,2	102,7	126,0	104,5	126,6	107,8	114,4	121,5															
jul	106,8	111,1	125,8	108,1	116,7	109,8	104,3	123,3	99,0	124,8	105,0	128,9	110,6	115,0	121,3															
aug	103,7	107,2	122,8	104,5	102,1	101,8	100,6	131,8	97,6	123,1	105,5	125,1	111,4	115,2	119,3															
sep	106,2	104,1	127,5	107,5	103,6	107,5	102,8	133,5	98,2	122,8	108,1	130,5	110,9	115,0	122,6															
oct	106,9	105,4	130,4	108,0	105,6	111,6	103,4	135,8	99,2	122,2	106,8	126,1	110,9	115,4	120,9															
nov	105,8	107,0	120,8	106,1	107,6	107,9	101,0	134,8	99,5	128,7	105,4	124,7	111,2	116,0	119,3															
dec	105,7	103,4	128,3	106,2	106,3	106,6	101,3	132,2	100,5	117,5	105,9	125,8	110,4	116,4	122,8															
1987 jan	103,9	104,4	117,0	103,1	102,1	104,0	100,6	129,4	98,6	124,1	108,1	120,2	111,1	116,5	122,4															
feb	106,2	105,1	122,5	106,6	108,3	109,1	102,2	135,3	99,9	121,1	105,3	122,6	112,9	117,1	121,6															
mar	106,4	103,7	127,7	105,4	104,0	109,7	102,9	135,8	100,9	118,1	108,4		112,3	117,2	123,7															
apr	105,9			105,3	105,1		101,8		102,2		104,0		112,6	117,1	121,8															
0403 - UMSATZ - NACE 1-4 SAISONBEREINIGT	TURNOVER - NACE 1-4 SEASONALLY ADJUSTED															CHIFFRE D'AFFAIRES - NACE 1-4 DESAISONNALISE														
	EUR 12 = 100																													
1980	100,0	3,8	1,3	30,3			20,6	1,0	17,7	0,2	3,5		21,6																	
	1980 = 100																													
1983	123,8	129,9	140,5	108,2			130,6	146,6	143,3	137,9	118,0		124,1																	
1984	135,0	141,0	162,7	115,0			143,3	172,2	162,4	175,0	126,4		134,5																	
1985	145,0	149,0	175,9	123,1			152,1	183,1	177,6	198,6	135,1		144,8																	
1986	143,0	145,7	177,1	120,8			150,1	182,9	180,1	190,4			138,9																	
1985 IV	147,3	152,1	183,4	124,6			154,6	178,9	184,2	203,7	133,9		145,5																	
1986 I	141,6	150,2	175,5	119,8			150,1	179,3	178,4	196,5	124,1		138,2																	
II	143,3	148,2	182,7	123,6			151,6	181,0	181,2	198,4	122,1		137,1																	
III	142,6	145,0	174,2	120,1			151,7	180,6	180,3	188,1			138,0																	
IV	142,4	140,4	175,3	119,8			147,5	186,5	180,3	177,8			140,9																	
1986 dec	145,1	152,2	174,4	122,2			152,3	180,6	179,8	201,3	134,2		145,2																	
1986 jan	145,7	155,2	182,8	124,8			155,5	179,0	183,4	204,7	124,4		148,1																	
feb	143,3	155,6	179,4	121,5			152,3	175,3	180,4	199,1	124,4		138,3																	
mar	136,6	142,2	165,7	114,0			143,3	181,7	169,0	188,5	124,4		138,6																	
apr	148,2	157,2	194,4	130,0			155,9	192,0	188,1	208,5	122,3		138,4																	
mai	138,7	141,0	181,0	115,2			150,5	179,0	175,0	186,4	122,1		136,2																	
jun	142,7	148,0	174,6	125,5			149,0	177,6	176,8	200,7	122,1		136,6																	
jul	145,4	147,3	171,3	123,8			155,2	175,9	187,2	190,3			138,4																	
aug	135,9	136,7	173,0	115,1			146,4	183,9	163,3	178,1			137,1																	
sep	144,9	149,7	177,2	121,5			152,3	181,9	184,5	194,5			139,8																	
oct	144,2	147,7	181,2																											

INDUSTRIELLE ERZEUGUNG
INDUSTRIAL PRODUCTION
PRODUCTION INDUSTRIELLE

	EUR 12	B	DK	D	GR	E	F	IRL	I	L	NL	P	UK	USA	JAP
--	--------	---	----	---	----	---	---	-----	---	---	----	---	----	-----	-----

**0404 - BAUGEWERBE - NACE 5
SAISONBEREINIGT**
**BUILDING - NACE 5
SEASONALLY ADJUSTED**
**CONSTRUCTION - NACE 5
DESAISONNALISE**

1980 = 100

1983	63,7	70,7	86,3	89,1	92,4	95,3
1984	56,8	79,9	85,5	84,3	81,8	98,6
1985	53,9	81,6	82,4	84,4	74,2	99,9
1986	55,6	95,3	85,5	87,3	80,4	102,2
1986 I	52,1	91,4	78,9	83,7	69,0	99,0
II	52,9	93,9	85,0	86,9	78,2	101,8
III	58,0	97,5	88,0	89,1	83,1	102,7
IV	57,4	97,7	89,3	89,7	86,9	105,1
1987 I	52,5	75,9	85,7	85,7	76,6	110,4

**0405 - INDUSTRIE UND BAUGEWERBE - NACE 1-5
SAISONBEREINIGT**
**INDUSTRY AND BUILDING - NACE 1-5
SEASONALLY ADJUSTED**
**INDUSTRIE ET CONSTRUCTION - NACE 1-5
DESAISONNALISE**

1980 = 100

1983	90,5	96,8	94,9	96,7	98,9	100,9
1984	90,0	106,8	97,5	96,3	107,9	102,5
1985	90,6	110,9	102,1	97,0	113,0	106,9
1986	92,3	118,3	104,4	98,1	116,9	108,8
1986 I	91,6	115,6	102,1	97,5	116,7	107,5
II	90,5	120,3	106,1	98,4	117,7	108,2
III	94,3	118,2	104,8	99,9	116,7	109,4
IV	92,8	118,7	104,8	99,5	116,0	110,2
1987 I	90,3	102,0	102,0	99,0	113,2	111,5

ERZEUGUNG NACH KATEGORIEN

PRODUCTION BY CATEGORY

PRODUCTION PAR CATEGORIE

	EUR 12	B	DK	D	GR	E	F	IRL	I	L	NL	P	UK	USA	JAP
0406 - GRUNDSTOFFE UND PRODUKTIONSGUETER															
SAISONBEREINIGT															
INTERMEDIATE GOODS															
SEASONALLY ADJUSTED															
BIENS INTERMEDIAIRES															
DESAISONNALISE															
EUR 12 = 100															
1980	100,0	3,7	0,8	23,3	1,4	9,1	16,7	0,5	18,5	0,3	4,5	1,8	19,4		
1980 = 100															
1983	97,2	95,5	101,8	93,9	104,7	100,2	95,5	104,4	91,1	98,3	94,9		107,6	104,0	100,5
1984	99,9	99,5	112,5	97,6	107,7	102,3	97,4	118,2	95,6	114,4	99,0		106,8	116,8	111,5
1985	102,2	101,4	114,6	100,3	110,1	104,1	98,7	117,7	95,3	121,8	102,8		112,6	121,6	114,6
1986	103,7	101,6	121,0	100,6	111,3	105,7	99,4	117,0	97,2	125,5	102,8		116,0	127,6	112,9
1986 I	102,2	103,9	116,6	99,6	108,9	103,0	97,9	116,9	96,4	127,9	100,8		115,3	124,4	112,7
II	103,3	100,1	126,8	101,9	112,1	108,2	96,3	112,2	97,6	126,2	99,5		115,9	126,4	112,5
III	103,6	102,4	119,4	100,8	114,3	106,0	98,6	114,0	96,7	124,1	105,0		118,0	127,8	112,3
IV	103,1	100,4	120,5	100,1	110,7	105,9	96,9	121,2	97,3	123,7	103,5		116,5	130,4	113,0
1987 I	104,0	100,1	119,5	99,0	111,2	103,9	97,8	108,4	97,6	122,3	107,5		118,4	130,4	114,0
1986 feb	103,4	102,8	117,8	101,3	108,2	105,2	98,9	110,6	96,5	128,6	107,4		116,8	124,0	112,5
mar	100,9	105,7	109,1	96,9	108,4	98,8	95,9	126,2	98,0	127,2	96,5		115,0	123,7	113,2
apr	105,8	100,8	134,8	103,1	117,2	111,1	100,8	126,9	97,5	124,2	106,5		119,6	125,4	113,0
mai	100,9	98,8	122,7	99,9	106,0	104,1	84,4	105,1	96,3	128,3	93,3		114,1	125,6	112,8
jun	103,4	100,7	124,0	102,5	113,1	109,1	96,3	107,3	98,9	126,2	100,2		113,4	127,7	112,1
jul	104,1	104,1	117,1	102,2	122,8	108,5	98,8	100,2	97,2	125,6	103,1		117,2	127,6	113,0
aug	102,7	103,7	116,4	99,2	109,6	102,6	97,3	116,3	95,9	123,0	104,1		118,0	128,2	110,4
sep	104,0	99,7	124,4	101,2	110,7	107,0	99,0	122,5	96,0	123,7	107,0		117,5	128,5	113,0
oct	103,8	100,4	125,5	101,2	112,1	107,8	98,6	129,5	96,7	121,4	102,7		116,8	130,2	113,3
nov	103,1	101,9	115,5	99,5	111,3	105,8	96,2	119,6	96,8	130,2	102,2		116,8	130,2	112,0
dec	102,5	98,9	121,8	100,0	109,3	104,7	95,6	114,3	96,3	119,3	104,7		115,9	130,8	113,7
1987 jan	102,7	100,8	112,3	98,4	110,1	102,6	96,5	107,6	95,7	125,1	108,8		117,0	129,6	113,4
feb	104,0	99,7	119,2	100,0	113,5	105,5	97,4	109,7	97,5	122,3	101,9		117,9	130,3	113,2
mar	105,0	99,6	125,5	98,9	109,7	104,4	99,1	107,9	98,3	119,7	111,2		120,0	130,6	114,6
apr	104,4			99,2	109,6		96,3		100,1		99,2		117,4	130,7	
0407 - INVESTITIONSGUETER															
SAISONBEREINIGT															
INVESTMENT GOODS															
SEASONALLY ADJUSTED															
BIENS D'INVESTISSEMENT															
DESAISONNALISE															
EUR 12 = 100															
1980	100,0	1,4	1,5	32,0	0,6	5,7	17,3	0,7	14,4	0,1	4,7	0,9	20,6		
1980 = 100															
1983	95,5	102,3	104,8	95,5	91,3	94,2	97,8	144,0	92,9	81,3	99,7		92,9	97,0	106,5
1984	97,6	101,5	119,1	98,3	85,1	91,5	95,6	188,5	94,5	92,1	105,3		97,1	113,0	123,3
1985	103,6	106,7	127,7	108,8	80,3	98,1	95,2	194,6	99,7	105,0	109,0		103,1	119,6	134,0
1986	106,1	107,8	132,7	112,9	84,4	108,5	95,2	213,5	104,1	101,3	110,7		101,6	117,4	135,0
1986 I	105,0	106,8	130,3	110,7	80,9	101,1	103,1	204,1	101,6	106,7	112,1		102,2	119,1	134,8
II	107,6	106,3	137,2	115,6	84,8	111,5	104,6	212,8	106,5	109,8	112,6		100,4	116,7	134,3
III	106,4	108,9	130,3	113,8	85,1	109,7	106,3	214,3	102,2	94,9	110,8		101,1	116,1	135,9
IV	107,4	109,0	133,0	112,8	86,5	112,7	106,6	219,5	105,1	96,4	107,9		102,4	116,1	133,5
1987 I	107,8	108,4	125,1	110,1	78,6	113,3	103,1	230,6	102,1	93,1	109,4		102,8	117,6	135,7
1986 feb	105,2	106,0	135,2	112,6	84,1	103,4	102,9	200,4	98,8	115,2	110,3		102,3	119,3	134,5
mar	105,1	111,2	124,5	109,5	78,7	98,9	102,4	203,7	102,6	101,0	115,1		102,8	117,7	136,6
apr	109,9	104,5	142,7	119,4	86,7	115,4	105,3	205,5	103,8	108,5	112,2		102,1	117,3	133,8
mai	104,6	108,1	134,8	111,3	85,3	105,5	103,4	210,6	101,6	117,3	112,0		98,6	116,7	132,2
jun	107,7	106,9	133,9	116,9	82,2	115,0	104,9	220,2	107,6	105,1	113,5		100,5	115,7	136,9
jul	107,2	112,4	129,5	115,1	95,3	118,6	108,0	207,5	99,2	90,0	109,8		99,7	115,2	134,7
aug	104,1	108,4	128,9	110,8	78,8	95,1	104,3	213,3	101,0	91,7	109,5		100,3	116,4	131,8
sep	106,9	106,2	130,3	114,5	81,9	113,8	106,7	215,6	102,1	102,7	112,8		102,0	116,3	139,1
oct	107,3	110,9	136,6	113,7	82,0	122,1	107,8	210,1	101,7	111,4	109,7		101,8	117,2	131,1
nov	107,5	109,4	126,2	113,6	90,4	110,8	107,3	219,5	101,2	98,5	109,9		103,0	115,9	129,8
dec	107,1	106,7	138,8	111,4	87,0	106,7	105,0	226,3	107,2	82,0	104,4		102,1	115,2	139,1
1987 jan	104,4	108,4	120,9	107,0	73,0	106,8	101,9	222,5	99,6	95,0	109,4		100,1	115,9	134,4
feb	109,4	109,7	123,4	111,6	83,2	115,5	103,6	238,0	101,2	91,8	110,6		102,9	117,9	134,9
mar	108,6	107,1	129,4	111,2	80,0	118,3	103,5	230,3	101,9	89,7	107,6		104,4	118,4	137,4
apr	106,0			110,0	82,6		104,5		102,6		110,4		102,9	117,9	
0408 - VERBRAUCHSGUETER															
SAISONBEREINIGT															
CONSUMPTION GOODS															
SEASONALLY ADJUSTED															
BIENS DE CONSOMMATION															
DESAISONNALISE															
EUR 12 = 100															
1980	100,0	3,0	1,6	24,2	1,4	9,9	20,2	1,3	19,4	0,1	3,5	1,3	14,1		
1980 = 100															
1983	99,5	103,9	109,9	98,6	99,8	102,6	103,2	103,5	94,3	128,7	98,8		98,8	106,4	112,8
1984	101,3	104,3	118,4	100,5	103,5	102,8	103,3	105,5	96,9	125,9	102,3		101,6	115,1	121,8
1985	103,6	106,9	122,0	105,0	111,4	104,0	104,5	107,2	97,9	132,6	104,3		103,7	117,0	127,8
1986	106,2	110,0	126,4	107,9	108,7	107,4	105,7	108,4	102,0	137,7	107,3		105,6	121,2	128,8
1986 I	104,7	109,8	125,5	105,3	108,5	103,0	105,3	107,7	101,4	135,0	108,0		102,5	119,0	129,4
II	107,3	108,9	127,5	109,7	114,7	108,3	106,4	107,7	101,6	134,9	105,9		104,9	121,1	130,1
III	106,6	111,5	127,5	107,7	105,1	106,2	107,9	108,3	100,8	142,0	106,5		105,8	121,4	128,3
IV	108,4	109,9	125,6	108,9	107,5	110,8	108,5	109,1	103,5	137,0	108,5		108,2	122,2	127,1
1987 I	106,2	110,2	123,4	107,7	106,9	110,6	109,4	112,5	103,5	134,3	105,6		106,5	123,3	127,9
1986 feb	105,3	109,1	125,1	107,7	111,8	105,4	104,3	110,4	100,7	135,4	107,6		104,1	119,3	129,4
mar	103,4	112,4	121,1	100,9	105,6	100,2	105,6	108,2	103,3	135,6	108,7		101,2	117,8	128,6
apr	108,4	108,1	134,6	111,9	117,5	113,7	108,5	106,7	100,2	134,5	106,7		107,2	121,0	130,0
mai	103,9	109,0	124,7	105,8	110,3	103,3	103,1	106,9	98,6	136,0	105,9		102,7	120,5	131,1
jun	108,8	109,7	123,7	111,2	115,6	107,7	107,8	110,0	103,9	138,7	105,3		105,0	121,2	130,5
jul	108,3	113,3	128,6	108,9	115,0	109,3	112,0	106,4	101,5	147,2	105,5		104,6	121,4	131,2
aug	104,6	112,3	124,4	104,9	100,0	102,6	104,8	111,7	98,6	148,3	106,8		105,2	122,0	126,1
sep	106,8	109,1	128,9	108,7	101,1	106									

ERZUG. NACH PROD. BEREICH

PRODUCTION BY BRANCH

PRODUCTION PAR BRANCHE

	EUR 12	B	DK	D	GR	E	F	IRL	I	L	NL	P	UK	USA	JAP
0409 - ENERGIE - NACE 11-16		ENERGY - NACE 11-16													
SAISONBEREINIGT		SEASONALLY ADJUSTED													
		EUR 12 = 100													
1980	100,0	3,1	0,7	20,1	1,0	6,4	14,9	0,5	9,4	0,1	9,4	1,3	32,9		
		1980 = 100													
1983	103,1	93,6	97,8	93,1	137,4	111,1	100,0	111,5	96,6	114,3	88,9		116,4		
1984	103,2	97,0	109,9	95,1	144,1	113,0	105,6	124,2	97,3	120,7	90,7		110,4		
1985	108,6	98,9	103,3	97,4	155,1	117,6	109,2	127,5	99,4	126,4	95,9		120,8		
1986	112,5	100,8	104,6	96,1	164,3	118,5	111,0	133,4	103,8	132,9			126,1		
1986 I	110,0	107,7	95,7	96,6	154,2	117,3	113,7	139,3	97,6	130,4	92,4		129,1		
II	109,3	99,9	107,9	97,4	162,8	120,1	108,5	132,8	103,3	134,8	90,2		126,5		
III	115,1	101,3	98,1	96,1	173,7	118,6	109,9	126,4	107,1	127,6			130,2		
IV	110,2	96,2	111,8	94,6	166,8	118,4	110,2	137,6	107,5	137,4			122,9		
1987 I	109,2	103,4	102,4	94,1	163,6	115,9	117,5	134,8	105,7	134,7			126,8		
1986 feb	112,8	108,8	99,0	99,5	149,3	119,6	121,0	142,7	99,0	132,6	101,3		130,4		
mar	109,0	114,0	86,0	95,4	160,6	114,0	110,2	138,3	97,3	133,4	84,4		131,0		
apr	114,5	101,5	112,8	97,3	160,5	122,9	115,4	138,1	105,7	137,4	101,5		132,1		
mai	106,6	97,7	105,8	97,1	160,3	114,4	103,0	119,6	101,1	140,8	76,9		126,7		
jun	108,7	101,2	103,9	98,1	166,8	123,2	107,0	141,7	102,9	130,8	88,8		122,3		
jul	115,4	103,2	97,1	96,8	188,2	117,6	107,7	108,0	106,6	125,3			129,9		
aug	114,8	102,4	98,1	96,1	168,3	117,4	107,3	113,4	105,9	123,8			131,8		
sep	114,9	99,2	99,5	96,4	165,6	120,8	112,1	151,6	107,9	134,2			128,0		
oct	112,0	94,0	121,1	94,6	165,7	120,0	111,7	151,5	107,4	137,8			124,4		
nov	109,8	97,5	104,4	93,2	166,1	118,7	110,9	132,8	106,5	137,9			123,3		
dec	109,3	96,5	110,3	96,5	168,3	116,9	111,0	129,5	108,5	136,2			121,6		
1987 jan	109,9	105,6	104,2	96,5	163,6	116,7	119,3	133,7	106,5	129,2			126,9		
feb	107,1	103,1	100,8	93,0	164,2	117,4	111,7	134,6	104,8	133,7			124,3		
mar	110,9	102,3	103,1	93,7	163,4	113,8	114,9	137,5	106,1	140,7			128,5		
apr	109,8			92,9			106,5		103,5				123,8		
0410 - METALLE - NACE 22		PRODUCTION OF METALS - NACE 22													
SAISONBEREINIGT		SEASONALLY ADJUSTED													
		EUR 12 = 100													
1980	100,0	5,3	0,2	25,0	2,1	12,3	18,8	0,1	20,6	1,6	2,6	1,3	10,1		
		1980 = 100													
1983	90,3	87,4	96,5	87,8	91,6	100,6	82,7	110,8	88,2	81,4	95,6	101,9	104,1	80,8	90,7
1984	95,8	95,7	123,2	93,8	95,8	105,3	85,9	120,5	94,7	96,2	109,0	107,2	106,7	91,1	98,8
1985	97,4	94,8	129,9	96,9	93,2	106,7	84,7	128,0	96,9	105,3	105,8	104,0	112,3	89,1	100,3
1986	94,2	88,4	124,8	93,1	90,2	99,1	82,1	126,4	96,4	103,4	103,3	102,9	110,8	83,8	95,8
1986 I	95,8	94,1	131,9	94,2	94,8	99,0	83,7	136,8	98,9	109,6	113,5	104,3	107,5	86,4	97,4
II	94,8	83,6	121,8	94,8	90,8	104,1	82,7	128,8	99,0	104,2	98,3	101,3	110,1	83,6	96,2
III	93,7	91,3	116,4	93,0	89,0	98,3	81,6	118,6	93,8	99,0	99,0	103,8	110,1	81,1	93,6
IV	91,7	84,2	127,5	90,8	87,5	94,6	80,2	121,5	93,6	100,1	102,5	103,2	115,1	82,6	94,0
1987 I	91,9	78,9	133,4	88,8	89,8	92,0	79,2	127,1	91,8	96,8	105,5		113,1	82,4	93,2
1986 feb	96,1	94,3	133,4	96,0	99,3	102,3	82,2	138,0	97,2	106,9	111,0	112,4	108,6	87,1	96,8
mar	93,6	95,8	119,0	89,4	89,8	91,5	82,4	138,5	99,1	111,1	113,7	102,4	108,1	83,0	96,9
apr	96,4	89,8	136,7	97,7	98,5	106,0	85,7	132,1	96,2	103,9	92,7	110,7	110,1	86,1	96,9
mai	91,5	76,1	117,2	89,8	87,3	101,1	80,2	124,8	98,2	106,8	100,8	89,4	105,2	83,2	96,7
jun	96,1	84,8	109,6	96,0	88,1	104,7	81,1	132,5	101,5	102,3	101,3	106,2	114,5	81,2	94,7
jul	94,4	93,1	124,4	93,2	93,0	104,9	81,0	121,3	97,6	100,4	98,4	111,8	109,4	81,8	95,6
aug	94,0	92,7	102,2	92,7	90,2	94,4	82,9	111,7	95,1	100,5	100,2	92,5	109,6	79,7	92,4
sep	92,3	88,1	120,0	92,9	86,9	96,8	82,4	124,3	91,2	97,7	98,0	107,7	110,5	80,4	94,0
oct	92,1	82,5	139,7	92,2	88,7	95,0	83,4	114,4	92,8	102,3	101,0	110,3	110,4	80,4	94,4
nov	92,1	85,0	118,8	91,5	84,1	93,3	80,5	129,0	91,8	105,2	105,6	101,0	119,2	84,4	93,3
dec	90,8	84,7	126,1	88,2	86,2	94,8	77,9	122,1	95,3	95,3	99,9	98,1	114,6	81,9	93,7
1987 jan	90,3	84,9	115,1	86,1	89,7	93,8	76,4	112,9	91,8	99,7	99,3		105,0	80,4	93,9
feb	93,3	75,0	126,1	89,0	90,1	93,9	80,2	133,6	91,8	95,6	108,6		119,6	82,4	91,9
mar	92,6	77,1	156,0	90,1	88,4	87,7	80,2	134,4	92,2	95,7	109,6		112,6	83,3	93,6
apr	93,9			87,4			81,5		94,9		103,8		114,6	84,7	94,4
0411 - CHEMIE - NACE 25+26		CHEMICALS - NACE 25+26													
SAISONBEREINIGT		SEASONALLY ADJUSTED													
		EUR 12 = 100													
1980	100,0	4,3	1,1	23,6	0,9	9,7	19,8	1,5	16,8	0,0	4,5	1,5	16,2		
		1980 = 100													
1983	105,4	106,0	115,8	103,2	105,5	98,3	109,1	128,0	100,3	101,0	120,2	105,4	107,4	107,1	95,5
1984	111,6	111,9	120,7	108,7	114,0	103,2	114,5	158,7	106,3	117,7	131,3	111,9	114,0	114,3	105,1
1985	115,7	114,0	126,3	110,9	121,6	105,8	116,9	161,6	110,6	142,8	133,5	190,4	119,1	119,5	105,7
1986	116,4	115,2	131,7	110,0	115,6	107,4	118,0	160,9	111,9	160,6	133,2	193,4	120,4	125,0	105,0
1986 I	115,4	116,0	121,0	109,6	113,4	106,3	116,0	159,7	114,1	205,8	130,6	192,2	117,0	122,7	104,8
II	115,9	115,6	141,7	110,9	121,7	109,9	115,9	150,9	111,4	154,4	126,9	206,0	119,0	124,9	104,3
III	115,8	114,6	132,9	109,1	116,2	106,2	117,3	160,4	110,3	183,7	132,7	204,7	120,7	125,7	103,8
IV	116,6	115,4	130,8	109,5	110,5	107,3	118,4	163,7	110,8	111,7	138,6	181,5	123,9	126,5	106,5
1987 I	115,8	108,2	128,4	108,5	116,5	108,2	118,0	139,3	114,6	175,7	138,6		124,6	129,3	107,8
1986 feb	116,0	117,4	118,6	109,5	115,7	107,7	115,4	145,6	112,6	283,0	134,4	203,5	119,0	123,2	104,3
mar	113,5	117,2	113,8	107,7	108,2	102,1	113,3	182,8	114,1	134,2	129,3	202,3	110,6	120,8	104,6
apr	118,0	115,3	146,0	111,3	123,2	113,6	117,7	182,6	111,4	122,2	129,1	210,5	121,3	124,7	105,1
mai	114,0	114,7	137,6	109,9	116,0	107,7	113,6	139,9	107,4	129,4	129,8	179,6	117,4	124,1	101,9
jun	115,8	116,5	139,9	111,2	124,5	108,0	116,3	130,7	111,1	208,3	124,5	227,9	117,6	125,5	105,0
jul	116,3	116,5	129,5	111,6	123,0	107,6	117,3	135,0	111,0	222,0	130,6	205,1	119,3	126,8	104,5
aug	115,0	118,3	130,5	108,0	110,2	102,7	117,0	181,9	106,4	167,4	134,4	232,3	120,1	125,4	101,4
sep	115,6	110,1	138,1	108,3	114,7	107,5	118,0	156,8	109,5	163,9	132,4	178,2	121,9	125,3	103,7
oct	117,6	115,4	129,4	110,3	116,4	108,7	120,0	176,9	109,6	100,3	138,1	182,5	125,4	126,2	105,8
nov	116,4	117,3	124,8	109,7	109,3	106,8	117,3	164,1	108,1	117,2	136,0	176,4	122		

ERZEUG. NACH PROD. BEREICH

PRODUCTION BY BRANCH

PRODUCTION PAR BRANCHE

	EUR 12	B	DK	D	GR	E	F	IRL	I	L	NL	P	UK	USA	JAP
0412 - METALLVERARBEITUNG - NACE 31-36															
SAISONBEREINIGT															
ENGINEERING - NACE 31-36															
SEASONALLY ADJUSTED															
TRANSFORMATION DES METAUX - NACE 31-36															
DESAISONNALISE															
EUR 12 = 100															
1980	100,0	3,0	1,1	31,7	0,8	7,0	20,3	0,5	14,8	0,1	3,6	0,8	16,4		
1980 = 100															
1983	96,6	101,4	102,2	98,5	95,4	95,4	96,9	129,9	91,6	101,9	99,3	106,7	94,9	99,8	98,0
1984	98,2	100,9	113,9	101,8	88,8	92,9	94,5	167,2	93,1	139,4	105,3	91,1	99,3	116,3	108,4
1985	103,2	106,3	123,1	112,6	84,6	96,3	94,5	172,4	95,7	150,8	108,8	90,6	104,0	119,8	124,8
1986	106,3	107,7	127,4	117,6	89,0	105,4	95,2	186,2	100,2	157,9	110,3	103,0	103,0	119,8	146,7
1986 I	104,3	108,0	124,7	114,6	82,7	99,9	99,1	178,1	97,8	157,8	111,5	94,6	101,8	121,0	145,8
II	108,3	106,9	131,3	121,6	91,2	106,3	100,0	184,7	101,0	163,2	112,4	101,7	101,8	119,0	150,6
III	106,7	107,6	126,4	117,7	91,1	105,2	101,4	186,8	98,2	158,0	110,6	110,0	103,0	119,5	149,8
IV	105,8	108,1	127,8	117,7	90,8	109,0	101,2	190,1	101,9	151,9	107,4	105,5	105,1	120,1	145,6
1987 I	109,1	108,2	121,1	115,9	84,3	110,3	100,2	195,3	99,9	148,4			104,9	121,0	147,9
1986 feb	104,4	107,3	129,6	117,3	87,0	99,4	98,5	175,9	96,3	160,3	110,0	92,8	102,2	120,6	146,8
mar	103,6	112,5	119,5	112,1	80,2	94,0	99,1	177,8	100,8	155,8	114,2	93,6	102,8	118,6	149,2
apr	109,4	105,2	137,3	124,4	97,5	110,0	101,1	178,2	98,7	168,9	111,9	94,2	103,8	119,7	149,5
mai	104,1	108,8	128,2	116,2	86,9	96,3	97,4	182,8	97,3	169,4	112,0	104,7	99,2	118,7	148,5
jun	109,6	107,2	128,4	124,4	89,3	107,2	101,3	192,6	104,4	153,7	113,3	102,2	102,2	118,5	154,4
jul	109,0	110,7	125,0	119,5	98,9	109,3	107,2	179,3	97,2	155,5	109,7	106,8	101,5	118,6	155,8
aug	102,9	108,0	124,3	113,8	83,5	94,6	95,9	188,0	95,6	150,5	109,3	111,8	101,9	119,1	145,6
sep	107,3	105,0	127,6	118,8	91,1	107,4	102,1	188,0	97,6	163,3	112,6	109,9	104,6	119,7	149,9
oct	106,4	109,0	130,7	119,7	91,5	116,6	103,6	183,8	98,2	161,3	109,0	105,1	104,0	120,2	144,8
nov	105,4	109,9	121,1	117,4	92,5	107,7	100,5	190,8	97,3	160,8	109,2	106,4	105,9	119,7	142,7
dec	105,6	106,6	132,7	117,1	89,0	106,8	100,1	196,2	104,0	142,1	104,5	105,6	104,9	120,0	149,7
1987 jan	104,8	108,8	115,8	111,7	80,6	104,6	97,9	186,9	95,8	148,2			101,8	119,9	145,4
feb	111,2	109,4	119,4	117,7	87,1	114,8	101,6	203,1	98,9	156,3			105,2	121,6	147,7
mar	110,5	108,0	126,3	117,1	84,2	113,3	100,7	196,8	100,5	140,6			106,6	121,1	150,1
apr	109,0			115,9			101,4		101,1				105,6	119,8	147,6
0413 - ELEKTROTECHNIK - NACE 34															
SAISONBEREINIGT															
ELECTRICAL ENGINEERING - NACE 34															
SEASONALLY ADJUSTED															
CONSTRUCTION ELECTRIQUE - NACE 34															
DESAISONNALISE															
EUR 12 = 100															
1980	100,0	2,7	0,8	35,0	0,6	6,4	16,2	0,5	14,8	0,0	4,7	1,0	17,2		
1980 = 100															
1983	101,1	96,0	103,2	98,1	97,1	89,2	106,0	135,4	101,2	142,1	107,1	119,0	104,7	110,4	147,1
1984	107,4	92,6	118,3	106,2	91,1	91,8	110,2	177,5	106,3	172,8	116,0	108,4	113,1	130,9	192,5
1985	114,5	94,9	128,5	121,0	104,4	91,6	112,9	183,5	108,1	178,1	121,5	158,7	115,7	129,2	213,2
1986	118,9	98,2	137,2	126,6	105,3	108,8	113,7	184,4	113,0	192,1	124,5	131,0	117,4	127,8	221,6
1986 I	114,0	95,9	130,8	122,3	94,0	95,0	111,4	167,2	108,4	179,2	122,5	126,4	115,9	126,9	214,1
II	117,8	95,9	142,0	127,0	104,8	109,0	112,6	177,4	112,8	211,2	127,1	131,2	114,0	126,4	222,8
III	118,4	99,9	135,3	128,0	103,0	111,4	113,7	199,4	111,9	195,4	123,4	135,2	117,4	127,3	223,0
IV	121,5	101,1	140,4	130,0	116,5	117,4	115,1	183,2	116,3	187,8	124,0	131,2	120,3	128,6	222,5
1987 I	120,3	98,9	133,1	125,2	97,6	117,9	110,7	169,7	116,8	179,5	125,1		115,2	128,7	226,3
1986 feb	114,2	94,3	139,3	124,8	99,2	97,0	111,3	163,0	107,5	180,6	118,3	132,8	115,7	125,9	214,1
mar	114,1	100,9	123,5	121,1	87,9	93,0	110,8	164,7	110,6	182,6	129,5	125,5	117,7	125,9	220,0
apr	118,6	92,7	148,6	129,5	103,8	109,3	112,6	162,7	111,8	196,6	126,8	135,2	115,7	127,9	216,6
mai	115,1	99,5	134,1	123,8	104,3	100,3	112,6	181,1	112,1	234,1	124,8	142,2	111,8	126,3	221,8
jun	117,9	95,8	143,5	127,9	105,7	114,3	112,4	183,7	115,8	202,3	128,6	118,6	113,8	124,3	226,2
jul	119,6	99,4	131,8	128,1	111,4	120,4	113,0	205,4	112,8	199,1	119,9	139,2	116,7	126,7	224,9
aug	114,8	101,8	132,5	124,0	92,5	93,8	112,9	202,6	105,7	198,7	120,7	125,2	116,2	127,1	217,7
sep	119,9	98,6	139,8	129,3	105,5	114,5	115,0	187,3	111,2	191,5	128,2	135,4	118,5	126,9	225,1
oct	122,4	101,9	144,6	131,0	102,5	123,6	115,6	190,3	111,3	181,0	129,5	140,2	120,5	127,7	221,9
nov	121,3	100,9	131,8	129,3	117,0	111,0	116,0	181,2	110,8	200,9	126,3	134,1	121,8	128,1	219,3
dec	120,0	100,4	145,3	127,9	132,2	109,3	114,0	177,8	120,4	185,7	118,9	116,9	117,6	129,1	223,3
1987 jan	116,1	102,2	127,9	120,6	83,7	110,1	111,2	154,3	112,0	181,0	125,7		112,8	129,5	220,7
feb	121,7	98,8	135,4	126,5	107,1	116,9	110,9	177,1	119,0	186,6	124,3		116,8	129,4	224,8
mar	121,3	96,4	135,8	127,0	103,0	118,0	109,9	177,6	120,2	175,2	124,5		116,1	128,3	231,4
apr	120,8			125,0			110,5		119,3		127,1		117,0	128,2	224,7
0414 - FAHRZEUGBAU - NACE 35+36															
SAISONBEREINIGT															
TRANSPORT EQUIPMENT - NACE 35+36															
SEASONALLY ADJUSTED															
MATERIEL DE TRANSPORT - NACE 35+36															
DESAISONNALISE															
EUR 12 = 100															
1980	100,0	2,4	0,6	28,7	0,9	8,6	26,3	0,3	13,5	0,0	2,2	1,2	15,4		
1980 = 100															
1983	100,7	121,2	104,7	109,3	88,6	104,3	96,4	91,3	102,7	95,9	105,7	79,4	89,2	102,4	94,8
1984	97,1	112,0	99,5	107,9	81,8	99,5	90,3	92,7	102,3	81,2	105,1	63,3	85,9	115,8	104,2
1985	100,3	120,5	109,4	120,0	63,0	104,9	87,6	82,0	100,7	76,2	102,0	70,6	90,2	125,3	107,8
1986	105,2	130,0	109,5	125,5	77,7	115,9	92,1	78,8	110,4	85,7	105,2	75,3	87,7	129,9	104,9
1986 I	100,6	125,0	111,4	120,5	74,9	114,3	88,1	77,7	107,1	78,1	108,4	68,4	86,3	131,1	107,7
II	107,5	131,1	112,7	134,9	76,5	117,4	91,4	72,7	110,5	87,4	109,3	70,9	87,5	130,5	106,8
III	100,8	133,7	114,6	122,9	82,0	112,6	92,8	80,6	107,7	90,5	107,6	79,7	86,3	129,8	104,2
IV	105,1	131,7	101,9	125,1	77,7	117,4	94,8	80,4	114,6	87,9	96,9	82,6	90,6	130,6	100,7
1987 I	136,1	93,8	125,6	125,6	76,8	123,8	75,5	111,6		96,9			89,0	133,4	102,1
1986 feb	101,6	126,3	112,1	125,4	79,1	112,0	88,1	73,1	104,4	78,0	108,7	67,2	87,8	131,4	109,4
mar	99,5	130,6	109,6	113,2	73,8	107,8	88,0	86,1	108,2	81,0	110,3	68,7	83,6	127,1	106,7
apr	107,8	128,0	118,4	134,1	77,9	122,9	91,3	75,9	105,1	85,8	109,0	70,2	91,4	131,1	109,0
mai	100,8	130,4	112,7	126,9	75,2	107,1	91,3	72,2	104,8	88,3	109,3	70,8	82,9	129,5	106,8
jun	113,5	135,1	107,5	143,8	76,2	115,6	91,3	71,4	110,8	87,3	110,5	73,0	87,9	130,3	105,3
jul	109,5	135,4	112,7	125,1	91,7	117,7	92,5	76,0	104,4	89,2	112,3	68,6			

KONJUNKTUREMPF. BEREICHE

BRANCHES IN DIFFICULTIES

PROD: BRANCHES SENSIBLES

	EUR 12	B	DK	D	GR	E	F	IRL	I	L	NL	P	UK	USA	JAP
--	--------	---	----	---	----	---	---	-----	---	---	----	---	----	-----	-----

0415 - EISEN- UND STAHLINDUSTRIE
NACE 221 SAISONBEREINIGT

IRON AND STEEL - NACE 221
SEASONALLY ADJUSTED

SIDERURGIE - NACE 221
DESAISONALISE

1980 = 100

1982	88,5	78,9	75,2	84,1	98,6	98,4	80,5	1310,7	90,0	79,9	89,0			114,9
1983	87,8	81,9	66,0	85,1	103,8	100,6	75,0	3005,5	87,9	77,0	89,4			119,2
1984	94,1	92,0	74,5	93,4	112,7	106,2	81,2	3550,2	94,1	90,2	105,2			104,3
1985	96,8	89,2	76,9	96,8	119,9	107,6	81,3	4322,1	95,9	98,3	102,2			126,0
1985 III	98,7	92,0	86,1	100,4	117,6	108,1	82,6	4140,6	95,3	96,6	103,1			133,8
IV	97,6	88,3	83,8	96,8	133,6	107,8	80,2	4475,6	97,1	102,0	100,3			131,7
1986 I	94,7	88,7	86,7	93,2	126,7	96,6	78,4	4886,1	96,9	102,0	105,1			131,4
II	93,4	74,1	88,7	91,8	131,8	102,0	77,2	4763,7	96,1	94,2	93,7			133,0
III	91,9	86,2	88,7	89,4	106,9	95,7	77,3	3645,5	92,1	88,7	95,9			138,7
1985 sep	97,5	96,1	85,3	99,6	123,8	107,3	79,1	4912,9	93,0	92,9	103,4			136,8
oct	97,2	85,0	86,7	101,2	128,3	109,9	81,4	4585,9	89,1	97,0	96,5			128,8
nov	98,3	92,7	87,2	98,9	130,2	105,0	80,7	4304,3	97,9	102,3	102,9			132,1
dec	97,6	88,2	78,0	91,9	143,2	107,1	77,4	4602,1	103,8	105,8	101,2			136,2
1986 jan	98,4	84,9	92,0	98,9	136,9	102,0	81,1	4581,1	100,5	105,4	111,0			125,3
feb	94,7	88,4	81,8	94,4	121,6	100,6	77,7	5235,6	95,4	99,4	101,2			130,1
mar	91,5	92,7	86,7	87,1	124,6	87,7	76,2	4852,9	96,1	102,2	101,3			140,5
apr	95,9	81,7	102,7	97,1	141,4	102,6	80,4	4821,8	93,7	94,9	87,7			133,2
mai	89,6	65,2	87,0	86,0	122,9	99,9	75,1	4657,5	93,9	95,9	95,9			125,6
jun	94,4	76,0	78,3	91,4	133,9	103,0	74,9	4908,6	98,9	92,1	96,6			140,9
jul	93,1	86,2	87,2	87,6	117,0	103,1	75,4	3184,4	94,7	91,7	93,0			137,3
aug	91,8	88,4	83,3	90,4	85,5	92,4	78,2	3970,7	96,5	90,5	96,7			137,1
sep	90,9	83,5	95,1	89,8	118,0	93,4	77,0	3804,7	87,6	86,7	96,8			144,3
oct	91,0	75,2	91,0	87,8	127,3	90,5	77,7	3814,4	95,0	93,0	93,7			133,5
nov	90,0	79,1	82,5	85,9	121,1	88,9	74,0	4155,5	95,1	94,5	96,3			152,8

0416 - TEXTILIEN - NACE 43
SAISONBEREINIGT

TEXTILES - NACE 43
SEASONALLY ADJUSTED

TEXTILES - NACE 43
DESAISONALISE

EUR 12 = 100

1980	100,0	3,3	0,8	14,7	4,2	8,8	15,6	0,8	34,7	0,1	1,5	5,1	10,4		
1983	91,6	103,4	109,2	88,9	92,1	94,5	90,6	93,9	89,5	110,1	89,8	102,4	91,6	100,1	96,8
1984	94,7	104,2	118,8	91,6	92,1	91,6	90,6	93,3	96,4	101,0	93,7	105,9	93,7	103,3	99,0
1985	96,7	105,0	116,8	94,9	95,6	95,8	89,0	87,5	97,6	108,3	99,4	114,3	98,3	102,4	98,4
1986	99,0	107,6	116,5	96,1	102,1	103,6	86,3	87,2	101,2	98,3	120,8	98,8	112,3	94,3	
1986 I	98,8	108,1	124,8	95,5	102,6	99,9	85,5	85,8	103,8	104,7	100,5	114,9	98,5	108,0	95,8
II	100,2	107,4	117,5	97,1	102,6	104,8	86,2	88,4	103,5	92,7	97,4	124,3	100,0	110,7	95,2
III	97,4	109,8	115,9	96,2	101,8	104,6	85,7	87,4	97,8	94,9	101,1	124,2	97,6	113,1	93,4
IV	97,8	104,3	109,7	96,3	101,2	106,4	84,7	86,2	99,8	98,8		120,2	99,3	117,7	92,7
1987 I	98,8	99,3	108,9	94,6	102,1	105,4	81,9	85,4	100,3	88,1			99,9	117,7	92,4
1986 feb	99,5	107,5	126,0	96,5	99,6	100,0	83,7	84,6	104,0	98,4	100,3	114,2	100,6	109,5	95,7
mar	99,5	111,0	117,0	92,2	108,6	98,0	86,4	84,9	105,8	119,7	100,9	116,4	97,4	107,0	94,9
apr	102,1	110,0	130,5	100,6	104,8	108,4	87,1	90,3	104,5	101,9	97,9	120,1	102,4	109,6	95,4
mai	98,0	107,6	109,9	93,4	99,8	102,4	84,2	87,8	102,5	84,6	97,9	125,5	96,2	110,3	95,6
jun	100,8	106,4	112,7	97,0	104,8	103,6	87,3	85,9	105,3	94,7	98,1	121,1	101,4	112,0	94,6
jul	98,5	110,8	123,3	99,4	108,3	104,6	87,0	87,0	99,1	101,9	97,1	116,8	95,4	110,8	94,1
aug	93,9	112,2	111,6	91,3	96,7	101,6	89,1	87,6	94,3	97,0	104,7	109,3	99,0	113,9	92,8
sep	98,5	107,4	113,0	97,6	99,5	103,5	82,6	88,4	101,6	87,5	100,4	137,6	98,3	114,0	93,1
oct	98,9	107,9	112,1	98,4	100,7	108,3	85,4	85,4	101,7	88,6	101,5	122,2	98,2	114,9	92,9
nov	97,8	105,4	104,2	95,3	106,7	105,1	83,6	87,2	102,0	101,7	100,3	117,7	101,3	118,5	92,0
dec	95,1	100,4	112,9	95,4	101,1	101,6	84,0	85,3	97,4	105,2		117,8	98,2	117,8	92,9
1987 jan	95,5	99,2	97,8	92,8	100,2	104,4	80,0	86,8	96,6	92,3			99,5	117,0	93,4
feb	99,5	100,1	108,0	97,2	104,1	106,6	80,8	84,5	101,2	86,9			99,6	117,9	91,9
mar	99,7	98,7	119,4	94,3	105,3	105,2	82,9	84,5	103,6	84,8			100,4	118,6	91,8
apr	102,8			93,8			84,0		109,9				99,9		92,2

0417 - NAHRUNGSMITTEL - NACE 41-42
GETRAENKE UND TABAK

FOOD - NACE 41-42
DRINK AND TOBACCO

PRODUITS ALIMENTAIRES NACE 41-42
BOISSON ET TABAC

EUR 12 = 100

1980	100,0	3,3	2,2	20,8	1,8	11,2	20,8	2,1	15,6	0,1	5,0	1,5	15,8		
1983	102,7	110,1	107,3	98,5	104,4	110,9	104,5	106,7	102,7	139,8	104,3	105,6	100,9	107,2	102,9
1984	103,7	111,9	111,5	100,3	108,5	111,7	105,3	110,1	100,9	129,6	107,8	98,1	101,9	112,6	101,4
1985	106,3	115,2	115,6	103,5	117,8	117,3	107,0	114,8	105,2	139,8	110,1	97,2	101,1	115,3	102,0
1986	107,6	116,2	121,0	104,4	112,8	115,5	108,1	119,1	109,5	148,3	112,5	113,0	102,3	118,1	102,8
1986 I	105,7	117,0	121,2	103,0	113,8	107,8	107,0	118,6	107,9	143,5	112,9	104,1	100,6	116,8	103,1
II	107,3	116,2	121,2	104,1	121,5	117,0	106,7	119,3	106,8	143,4	110,4	110,3	101,2	118,3	102,2
III	107,7	116,4	120,1	105,1	105,3	113,7	109,0	118,4	109,7	156,3	112,3	123,2	102,9	118,7	102,5
IV	109,7	115,2	121,4	105,3	110,8	123,5	109,7	120,0	113,4	150,0	114,4	114,5	104,3	118,7	103,4
1987 I	109,1	118,2	117,5	103,8	111,2	120,5	108,9	125,6	111,4	144,3			103,4		103,6
1986 feb	107,2	116,5	120,4	104,6	123,6	110,9	105,4	123,2	109,9	144,0	111,8	105,7	101,6	117,4	103,1
mar	103,4	116,8	116,9	97,9	103,2	104,2	105,3	121,4	105,6	141,8	113,0	103,1	101,1	116,5	102,0
apr	108,5	115,1	127,0	106,6	124,5	122,5	108,6	118,4	103,9	138,0	110,4	108,9	101,4	117,7	102,2
mai	106,0	117,0	118,8	102,9	118,3	112,5	106,0	118,8	105,4	143,8	110,4	108,4	101,1	118,3	102,1
jun	107,5	116,3	117,6	102,8	121,8	115,9	105,7	120,8	111,2	148,5	110,4	113,7	101,2	118,8	102,4
jul	107,9	121,5	120,1	105,8	120,1	118,3	109,3	114,6	107,5	162,6	110,3	108,4	102,7	118,6	103,8
aug	107,5	112,8	120,7	103,7	99,3	109,2	108,1	123,2	113,3	160,4	111,8	126,9	103,5	119,2	100,3
sep	107,8	114,9	119,5	106,0	96,5	113,8	109,7	117,3	108,3	146,0	114,8	134,1	102,5	118,1	103,4
oct	110,1	116,9	124,8	106,4	104,6	126,7	109,1	121,7	112,4	151,1	116,0	114,0	103,5	118,2	103,4
nov	109,6	117,9	117,8	104,5	117,0	123,0	108,5	122,9	113,0	151,9	114,1	114,5	104,4	118,6	102,2
dec	109,5	110,8	121,6	105,1	110,7	120,7	111,4	115,3	114,9	147,1	113,2	115,0	105,0	119,1	104,7
1987 jan	107,5	121,3	118,9	102,7	106,2	115,8	110,0	120,8	109,3	151,0			102,6	118,8	106,7
feb	109,7	120,1	119,2	106,0	115,2	120,4	108,0	122,7	109,9	144,4			104,3	119,6	102,1
mar	110,1	113,1	114,5	102,6	112,3	125,3	108,8	133,3	115,0	137,6			103,3	102,5	
apr				104,8			110,0		112,6				103,7		102,1

KONJUNKTUREMPF. BEREICHE

BRANCHES IN DIFFICULTIES

PROD: BRANCHES SENSIBLES

	EUR 12	B	DK	D	GR	E	F	IRL	I	L	NL	P	UK	USA	JAP
0418 - BEKLEIDUNG - NACE 453+454+456															
SAISONBEREINIGT															
CLOTHING - NACE 453+454+456															
SEASONALLY ADJUSTED															
EUR 12 = 100															
1980	100,0	2,7	0,9	18,2	2,0	13,8	14,4	0,8	31,3	0,0	1,5	1,8	12,7		
1980 = 100															
1983	88,4	98,1	105,0	81,3	77,9	82,7		100,2	90,5	104,7	82,2		98,3	98,0	98,3
1984	90,7	94,3	119,8	82,0	76,3	75,3		100,5	98,2		77,0		103,5	105,6	99,4
1985	91,2	93,3	125,8	81,8	75,7	79,3		100,9	96,1		74,3		108,1	103,7	
1986	93,3	97,4	119,1	83,2	75,2	81,9		106,2	99,2		74,8		109,1	106,5	
1986 I	95,7	96,4	123,7	83,3	71,5	81,5		103,2	109,0		75,9		106,5	105,4	
II	92,9	94,3	125,1	83,2	79,8	81,9		105,4	98,7		72,9		108,2	105,1	
III	92,3	103,8	120,1	83,6	75,8	85,8		108,8	94,2		74,0		109,8	106,5	
IV	91,4	96,0	108,2	82,9	73,8	79,2		107,8	95,5		75,6		111,2	108,5	
1987 I	91,6	94,9	110,0	81,9	67,9	82,4		96,8	99,8		70,4		106,8		
1986 feb	95,4	95,2	131,5	84,5	69,0	81,9		105,8	106,9		74,1		105,8	104,4	
mar	97,7	98,8	109,3	80,8	71,9	87,1		102,7	113,4		76,3		106,9	105,3	
apr	96,7	94,3	135,3	86,5	83,5	85,8		105,7	104,2		76,2		109,6	105,5	
mai	88,4	91,9	123,3	79,4	69,6	78,2		105,5	90,7		71,8		107,6	105,4	
jun	93,7	96,0	115,2	84,1	85,9	81,5		105,3	101,6		71,4		107,4	105,6	
jul	92,4	102,3	125,0	87,3	82,1	79,2		107,0	93,5		75,2		107,3	106,3	
aug	91,2	107,7	116,7	79,6	71,8	87,5		111,2	94,2		75,3		113,1	106,3	
sep	91,9	101,4	117,7	84,1	73,8	91,1		108,6	91,9		71,4		108,6	105,6	
oct	90,8	96,8	107,5	84,6	73,4	83,4		107,2	89,9		75,3		113,4	107,5	
nov	91,0	94,6	100,6	82,2	73,1	77,1		109,8	94,7		77,6		113,4	108,2	
dec	91,3	97,4	116,0	82,5	75,2	77,0		106,5	97,5		73,2		107,1	109,5	
1987 jan	89,7	95,3	105,1	81,6	66,8	72,8		97,0	97,3		73,5		107,1	109,5	
feb	93,1	98,4	112,3	84,5	70,8	84,7		97,9	98,3		73,9		107,9	110,8	
mar	92,0	91,3	112,5	79,6	66,2	86,1		96,1	100,0		63,9		104,9		
apr	92,7			78,5					96,8				107,2		
0419 - SCHUHE - NACE 451+452															
SAISONBEREINIGT															
FOOTWEAR - NACE 451+452															
SEASONALLY ADJUSTED															
EUR 12 = 100															
1980	100,0	0,4	0,6	11,7	1,4	10,5	16,3	0,6	45,5	0,0	1,1	2,1	9,9		
1980 = 100															
1983	97,3	100,3	104,9	85,8	84,3	121,8	103,2	94,2	96,5		83,8		86,9	87,3	96,4
1984	95,0	93,4	110,4	88,3	83,1	132,1	100,8	88,7	90,1		76,4		87,9	77,4	98,9
1985	91,1	86,6	105,0	84,7	113,3	112,5	100,1	66,7	86,0		76,3		88,8	67,7	
1986	87,4	79,8	103,8	76,6	109,3	96,5	96,5		84,1		76,5		91,4	59,1	
1986 I	89,2	89,6	112,5	82,5	108,8	95,8	92,1	50,4	84,0		78,2		93,1	62,5	
II	87,3	81,2	98,8	73,4	111,8	91,7	95,3	48,9	83,3		78,1		90,2	57,0	
III	90,4	77,9	108,8	76,9	113,1	99,0	98,2		85,5		76,3		92,3	59,7	
IV	87,4	74,9	94,9	73,7	105,5	95,4	95,4		81,9		75,1		89,9	56,5	
1987 I	78,3	69,0	94,6	73,0	103,7	89,3	89,4		75,8		74,1		90,6	54,5	
1986 feb	88,7	79,0	118,0	82,5	107,8	97,9	90,4	49,7	82,0		74,6		100,5	62,3	
mar	87,0	83,1	96,5	79,0	107,4	91,9	92,8	50,8	80,5		83,5		88,7	60,6	
apr	87,8	82,2	111,4	79,5	116,6	95,8	97,9	50,0	79,6		85,6		92,2	60,4	
mai	83,4	80,7	85,6	67,9	106,1	87,5	92,3	43,5	80,5		73,4		83,5	57,2	
jun	89,4	78,6	100,7	73,4	112,6	90,4	97,0	52,6	87,1		76,0		93,7	55,0	
jul	91,1	85,4	124,3	77,8	114,9	99,6	95,7		84,8		85,4		92,0	62,0	
aug	89,7	75,7	111,3	77,9	112,8	97,2	102,6		84,8		73,3		90,8	61,1	
sep	88,8	70,7	94,8	73,7	112,4	97,5	96,9		83,2		71,9		94,3	56,0	
oct	87,8	74,2	98,3	71,7	111,5	97,3	97,6		81,4		75,2		91,2	56,1	
nov	87,3	72,5	92,9	74,8	89,8	94,8	92,2		81,4		74,9		93,0	57,0	
dec	85,8	68,7	93,5	74,3	114,8	93,3	98,0		78,9		75,0		87,2	55,7	
1987 jan	78,7	71,4	85,6	74,9	107,3	85,3	87,1		75,8		69,9		89,8	54,0	
feb	77,8	67,6	94,0	73,7	103,8	89,2	90,5		73,7		81,1		89,7	54,8	
mar	76,9	65,8	104,2	70,5	100,4	90,7	90,0		73,5		72,3		92,6	54,1	
apr	76,8			70,5			88,6		77,2				89,6		
0420 - PAPIER UND PAPPE - NACE 471+472															
SAISONBEREINIGT															
PAPER AND PAPERBOARD - NACE 471+472															
SEASONALLY ADJUSTED															
EUR 12 = 100															
1980	100,0	3,1	1,2	29,5	0,9	11,0	12,8	0,6	17,7	0,0	3,4	2,8	17,0		
1980 = 100															
1983	99,8	104,8	112,1	103,0	104,9	99,0	104,8	80,4	96,0		108,6	117,2	90,3	108,3	101,6
1984	104,8	110,9	126,5	108,1	116,8	104,1	109,2	77,2	103,5		116,4	124,1	91,7	115,1	106,6
1985	106,2	113,1	125,0	111,4	135,3	104,7	109,1	78,1	101,1		123,7	152,8	90,9	115,4	111,6
1986	109,8	115,0	125,7	114,4	155,9	112,3	112,2	83,0	104,2		128,8	161,0	92,9	123,3	114,8
1986 I	105,7	111,7	126,5	110,4	149,7	107,9	108,3	82,7	103,1		129,9	152,1	90,3	119,3	112,5
II	109,2	114,6	127,6	114,6	159,2	111,8	111,2	82,4	103,5		128,5	154,5	93,1	121,9	112,9
III	110,4	115,8	123,9	115,0	164,0	113,3	114,4	84,8	104,0		128,3	168,6	92,7	124,1	115,2
IV	111,5	117,1	123,2	116,6	155,4	115,3	113,9	83,0	104,9		129,5	166,4	94,8	126,4	118,3
1987 I	109,9	116,5	128,2	118,0	177,7	114,8	115,3	83,9	104,3		127,8		95,0	126,7	120,5
1986 feb	106,8	110,9	128,9	112,2	154,7	108,4	106,9	83,6	101,7		129,2	158,9	91,8	119,3	111,9
mar	104,5	112,2	118,9	106,4	130,3	107,1	105,3	80,1	104,5		132,2	150,0	89,3	119,0	112,5
apr	110,6	116,5	133,7	117,5	168,6	110,9	115,1	91,7	102,5		126,6	160,5	96,0	121,9	112,8
mai	106,5	109,7	124,6	111,1	154,6	108,5	107,6	76,4	102,6		131,5	148,5	90,6	120,0	112,7
jun	110,0	117,2	124,6	114,5	159,5	115,8	110,4	79,6	106,3		127,7	156,9	92,7	124,3	113,3
jul	109,8	120,9	122,1	114,2	161,0	112,7	114,6	85,3	103,3		127,3	156,3	93,9	123,8	113,3
aug	110,2	114,1	119,5	114,8	144,9	107,8	112,4	83,5	107,6		130,5	165,4	91,3	125,2	114,8
sep	111,1	112,8	129,2	115,9	172,3	117,5	115,6	85,6	102,1		126,4	181,5	92,9	123,8	116,8
oct	112,2	116,8	127,8	119,0	165,7	116,9	115,2	78,7	104,3		127,0	161,1	92,2	125,6	117,9
nov	112,1	115,1	119,4	116,0	143,2	114,5	110,8	83,9	108,6		131,5	173,5	95,3	125,7	117,1
dec	110,5	118,4	123,6	115,0	158,3	115,5	114,6	85,4	102,1		130,0	164,4	95,6	128,1	119,7
1987 jan	107,6	115,4	122,8	114,5	178,4	112,2	112,7	82,5	105,5		128,3		91,0	126,1	119,3
feb	111,2	121,4	126,6	120,5	177,6	114,3	116,6	86,7	103,9		129,1		96,9	127,7	119,7
mar	110,6	113,0	134,9	118,7	181,5	118,4	115,7	82,2	104,1		126,5		96,4	126,6	121,8
apr	105,9			114											

MEINUNGSUMFRAGE: INDUSTRIE

OPINIONS IN INDUSTRY

OPINIONS DANS L'INDUSTRIE

	EUR 10	B	DK	D	GR	E	F	IRL	I	L	NL	P	UK	USA	JAP
--	--------	---	----	---	----	---	---	-----	---	---	----	---	----	-----	-----

0501 - PRODUKTIONSAUSSICHTEN
GESAMTE INDUSTRIE - NACE 2-4PRODUCTION EXPECTATIONS
ALL INDUSTRY - NACE 2-4PERSPECTIVES DE PRODUCTION
ENSEMBLE DE L'INDUSTRIE - NACE 2-4

%, BALANCE

1983	-2.2	-15.3	8.3	-1.7	4.8		-12.8	-7.0	-11.2	-6.7	0.3			17.4	
1984	5.9	-3.0	26.5	4.2	23.5		-9.2	2.9	8.1	-6.7	5.9			20.4	
1985	6.8	-5.5	17.8	3.8	22.0		-2.9	5.4	8.0	-0.4	3.8			20.4	
1986	4.8	-6.9	6.8	2.5	15.3		1.1	9.3	9.6	-20.6	3.9			11.4	
1986 I	10.3	-2.0	0.0	9.3	26.7		3.3	13.3	16.0	3.3	8.3			14.7	
II	7.3	-7.3	10.0	3.7	16.7		1.3	9.7	15.0	-8.0	2.7			10.7	
III	2.0	-6.7	-1.0	2.0	16.7		4.0	6.3	6.0	-36.7	4.7			6.0	
IV	-0.7	-11.7	18.0	-5.0	1.3		-4.3	8.0	1.3	-41.0	0.0			14.3	
1987 I	10.0	-8.3	-5.0	-0.3	9.3		4.0	25.0	16.7	-38.0	4.3			28.3	
1986 mar	12.0	1.0	0.0	8.0	29.0		9.0	18.0	17.0	9.0	10.0			16.0	
apr	11.0	-2.0	10.0	8.0	0.0		5.0	18.0	22.0	4.0	3.0			11.0	
mai	8.0	-7.0	10.0	2.0	35.0		3.0	8.0	15.0	7.0	4.0			14.0	
jun	3.0	-13.0	10.0	1.0	15.0		-4.0	3.0	8.0	-35.0	1.0			7.0	
jul	0.0	-14.0	-1.0	-1.0	10.0		1.0	-2.0	3.0	-36.0	5.0			1.0	
aug	-2.0	-5.0	-1.0	3.0	16.0		4.0	17.0	-1.0	-38.0	5.0			7.0	
sep	8.0	-1.0	-1.0	4.0	24.0		7.0	4.0	16.0	-36.0	4.0			10.0	
oct	0.0	-9.0	18.0	-1.0	12.0		0.0	14.0	3.0	-40.0	4.0			13.0	
nov	0.0	-12.0	18.0	-7.0	2.0		-5.0	6.0	2.0	-40.0	0.0			16.0	
dec	-2.0	-14.0	18.0	-7.0	-10.0		-8.0	4.0	-1.0	-43.0	-4.0			14.0	
1987 jan	7.0	-10.0	-5.0	1.0	7.0		1.0	15.0	17.0	-44.0	0.0			17.0	
feb	10.0	-5.0	-5.0	-1.0	3.0		1.0	37.0	17.0	-38.0	8.0			30.0	
mar	13.0	-10.0	-5.0	-1.0	18.0		10.0	23.0	16.0	-32.0	5.0			38.0	
apr	12.0	-5.0	0.0	0.0	25.0		13.0	25.0	17.0	-33.0	3.0			29.0	
mai		-5.0	0.0	-2.0	16.0		6.0	10.0	12.0	8.0	1.0			35.0	

0502 - AUFTRAGSBESTAND
GESAMTE INDUSTRIE - NACE 2-4ORDER BOOKS
ALL INDUSTRY - NACE 2-4CARNET DE COMMANDES
ENSEMBLE DE L'INDUSTRIE - NACE 2-4

%, BALANCE

1983	-40.7	-34.2	-2.3	-42.6	-9.1		-38.4	-42.9	-54.0	-47.5	-32.2			-33.8	
1984	-22.8	-24.2	30.0	-22.1	-29.9		-34.2	-29.2	-27.1	7.5	-11.4			-11.2	
1985	-16.6	-23.9	24.8	-13.6	-27.4		-29.7	-22.6	-21.2	2.0	-5.6			-6.1	
1986	-18.2	-25.2	9.3	-14.8	-19.8		-23.3	-22.6	-20.4	-1.3	-11.6			-17.3	
1986 I	-17.3	-22.0	16.0	-11.0	-12.7		-25.7	-17.3	-26.0	0.0	-9.0			-12.0	
II	-18.3	-29.3	13.0	-13.7	-14.0		-21.0	-31.7	-18.3	2.0	-9.3			-21.0	
III	-19.0	-23.7	9.0	-14.3	-28.0		-22.0	-26.0	-21.0	-1.7	-11.3			-22.0	
IV	-18.0	-26.0	-1.0	-20.3	-24.7		-24.7	-15.3	-16.3	-5.7	-16.7			-14.3	
1987 I	-17.0	-26.3	-13.0	-24.3	-28.7		-24.7	-16.7	-11.0	-35.0	-15.3			-4.3	
1986 mar	-15.0	-24.0	16.0	-11.0	-16.0		-18.0	-26.0	-24.0	4.0	-11.0			-9.0	
apr	-19.0	-28.0	13.0	-14.0	0.0		-20.0	-35.0	-21.0	4.0	-8.0			-24.0	
mai	-17.0	-31.0	13.0	-13.0	-13.0		-20.0	-30.0	-19.0	1.0	-9.0			-15.0	
jun	-19.0	-29.0	13.0	-14.0	-29.0		-23.0	-30.0	-15.0	1.0	-11.0			-24.0	
jul	-20.0	-25.0	9.0	-13.0	-31.0		-24.0	-29.0	-20.0	5.0	-10.0			-26.0	
aug	-17.0	-21.0	9.0	-14.0	-28.0		-22.0	-14.0	-17.0	-7.0	-10.0			-19.0	
sep	-20.0	-25.0	9.0	-16.0	-25.0		-20.0	-35.0	-26.0	-3.0	-14.0			-21.0	
oct	-18.0	-27.0	-1.0	-19.0	-24.0		-24.0	-19.0	-21.0	-6.0	-15.0			-26.0	
nov	-18.0	-24.0	-1.0	-21.0	-25.0		-26.0	-18.0	-15.0	-5.0	-17.0			-8.0	
dec	-18.0	-27.0	-1.0	-21.0	-25.0		-24.0	-9.0	-13.0	-6.0	-18.0			-9.0	
1987 jan	-20.0	-27.0	-13.0	-24.0	-27.0		-25.0	-35.0	-13.0	-8.0	-17.0			-17.0	
feb	-16.0	-29.0	-13.0	-24.0	-28.0		-25.0	-16.0	-11.0	-52.0	-14.0			1.0	
mar	-15.0	-23.0	-13.0	-25.0	-31.0		-24.0	1.0	-9.0	-45.0	-15.0			3.0	
apr	-14.0	-31.0	0.0	-24.0	-26.0		-19.0	0.0	-6.0	-42.0	-16.0			2.0	
mai		-29.0	0.0	-23.0	-30.0		-18.0	-6.0	-10.0	-39.0	-19.0			11.0	

0503 - LAGERBESTAENDE AN FERTIGERZEUGNISSEN
GESAMTE INDUSTRIE - NACE 2-4STOCKS OF FINISHED PRODUCTS
ALL INDUSTRY - NACE 2-4STOCKS DE PRODUITS FINIS
ENSEMBLE DE L'INDUSTRIE - NACE 2-4

%, BALANCE

1983	16.3	8.8	7.8	16.8	5.2		18.2	6.6	22.8	19.5	16.2			12.4	
1984	12.6	10.0	0.3	8.1	17.6		19.4	6.2	16.2	0.7	9.6			10.3	
1985	11.8	10.1	4.5	6.3	11.8		17.8	7.5	15.6	2.3	3.6			13.3	
1986	11.8	7.3	13.0	7.3	10.4		14.7	12.4	13.5	2.2	6.3			15.5	
1986 I	13.3	8.0	11.0	6.7	8.3		17.3	10.3	17.0	6.7	5.7			16.0	
II	13.0	8.0	17.0	6.3	7.7		14.3	18.7	17.7	5.0	6.3			19.0	
III	10.0	7.0	14.0	6.0	14.7		15.0	12.7	9.7	-0.3	7.0			16.7	
IV	10.7	6.0	10.0	10.0	11.0		12.0	8.0	9.7	-2.7	6.0			10.3	
1987 I	10.0	7.3	13.0	11.7	8.0		14.0	6.7	9.3	4.0	5.0			7.7	
1986 mar	12.0	8.0	11.0	6.0	20.0		16.0	17.0	15.0	11.0	6.0			14.0	
apr	12.0	8.0	17.0	6.0	0.0		11.0	12.0	17.0	9.0	7.0			18.0	
mai	12.0	6.0	17.0	5.0	14.0		14.0	14.0	17.0	1.0	5.0			17.0	
jun	15.0	10.0	17.0	8.0	9.0		18.0	30.0	19.0	5.0	7.0			22.0	
jul	12.0	8.0	14.0	5.0	17.0		19.0	22.0	10.0	0.0	7.0			19.0	
aug	9.0	5.0	14.0	4.0	14.0		15.0	9.0	11.0	1.0	7.0			16.0	
sep	9.0	8.0	14.0	9.0	13.0		11.0	7.0	8.0	-2.0	7.0			15.0	
oct	11.0	8.0	10.0	10.0	14.0		12.0	10.0	7.0	0.0	6.0			12.0	
nov	11.0	6.0	10.0	11.0	14.0		12.0	4.0	9.0	-7.0	6.0			11.0	
dec	10.0	4.0	10.0	9.0	5.0		12.0	10.0	13.0	-1.0	6.0			8.0	
1987 jan	9.0	7.0	13.0	9.0	9.0		13.0	9.0	6.0	1.0	5.0			11.0	
feb	11.0	8.0	13.0	14.0	7.0		15.0	6.0	11.0	8.0	5.0			6.0	
mar	10.0	7.0	13.0	12.0	8.0		14.0	5.0	11.0	3.0	5.0			6.0	
apr	9.0	11.0	0.0	12.0	12.0		7.0	8.0	8.0	5.0	4.0			6.0	
mai		6.0	0.0	10.0	15.0		11.0	8.0	10.0	-3.0	4.0			-1.0	

MEINUNGSUMFRAGE: INDUSTRIE
OPINIONS IN INDUSTRY
OPINIONS DANS L'INDUSTRIE

	EUR 10	B	DK	D	GR	E	F	IRL	I	L	NL	P	UK	USA	JAP
--	--------	---	----	---	----	---	---	-----	---	---	----	---	----	-----	-----

**0504 - PRODUKTIONSAUSSICHTEN
GRUNDSTOFFE UND PRODUKTIONSGUETER**
**PRODUCTION EXPECTATIONS
INTERMEDIATE GOODS**
**PERSPECTIVES DE PRODUCTION
BIENS INTERMEDIAIRES**

%, BALANCE

1983	-1,2	-13,6	6,0	2,9	5,9		-10,7	-12,3	-13,7	-4,5	3,8				13,8
1984	6,3	-1,0	20,8	4,3	23,3		-3,1	2,3	6,8	-9,1	5,6				16,5
1985	4,7	-9,7	19,0	2,3	20,1		-2,1	1,5	4,5	-2,8	4,2				14,4
1986	3,5	-14,4	14,3	1,2	13,4		2,6	-5,6	7,4	-28,3	4,4				11,7
1986 I	10,0	-11,3	14,0	10,0	25,7		8,0	5,0	7,0	2,7	9,3				17,0
II	6,0	-19,3	36,0	2,3	14,3		2,7	-13,3	12,3	-14,0	6,0				11,0
III	0,7	-8,3	1,0	0,3	15,3		4,7	-6,0	6,0	-49,3	2,0				8,3
IV	-2,7	-18,7	6,0	-8,0	-1,7		-5,0	-8,0	4,3	-52,7	0,3				10,3
1987 I	10,3	-14,0	6,0	2,3	7,0		8,0	8,0	13,0	-54,0	8,3				26,3
1986 mar	10,0	-11,0	14,0	9,0	29,0		10,0	6,0	9,0	10,0	10,0				15,0
apr	13,0	-15,0	36,0	7,0	0,0		9,0	-6,0	19,0	1,0	7,0				21,0
mai	5,0	-17,0	36,0	2,0	33,0		6,0	-14,0	10,0	6,0	8,0				4,0
jun	0,0	-26,0	36,0	-2,0	10,0		-7,0	-20,0	8,0	-49,0	3,0				8,0
jul	0,0	-21,0	1,0	-4,0	11,0		0,0	-20,0	3,0	-49,0	7,0				2,0
aug	-4,0	-1,0	1,0	3,0	15,0		5,0	2,0	6,0	-50,0	3,0				11,0
sep	6,0	-3,0	1,0	2,0	20,0		9,0	0,0	9,0	-49,0	-4,0				12,0
oct	-2,0	-16,0	6,0	-4,0	8,0		2,0	6,0	7,0	-54,0	7,0				13,0
nov	-2,0	-22,0	6,0	-11,0	1,0		-5,0	-9,0	4,0	-50,0	0,0				8,0
dec	-4,0	-18,0	6,0	-9,0	-14,0		-12,0	-21,0	2,0	-54,0	-6,0				10,0
1987 jan	6,0	-23,0	6,0	3,0	3,0		4,0	-15,0	11,0	-57,0	5,0				17,0
feb	11,0	-11,0	6,0	2,0	-3,0		7,0	30,0	13,0	-56,0	12,0				27,0
mar	14,0	-8,0	6,0	2,0	21,0		13,0	9,0	15,0	-49,0	8,0				35,0
apr	16,0	-5,0	0,0	3,0	32,0		17,0	11,0	18,0	-51,0	5,0				35,0
mai		-4,0	0,0	1,0	20,0		4,0	-7,0	16,0	5,0	4,0				33,0

**0505 - AUFTRAGSBESTAND
GRUNDSTOFFE UND PRODUKTIONSGUETER**
**ORDER BOOKS
INTERMEDIATE GOODS**
**CARNET DE COMMANDE
BIENS INTERMEDIAIRES**

%, BALANCE

1983	-43,0	-27,0	-5,0	-43,7	-6,3		-44,8	-51,6	-52,4	-53,0	-32,1				-38,4
1984	-17,2	-15,2	23,0	-16,7	-26,2		-24,3	-38,1	-21,5	8,0	-8,4				-9,2
1985	-16,7	-26,0	20,3	-12,8	-31,1		-22,3	-26,4	-23,9	1,9	-3,7				-10,5
1986	-18,9	-30,3	10,0	-17,2	-20,1		-23,2	-32,4	-25,1	-1,2	-14,5				-11,6
1986 I	-18,3	-25,3	13,0	-12,0	-14,3		-22,0	-30,0	-28,0	0,0	-14,3				-12,3
II	-17,0	-30,7	14,0	-15,0	-13,7		-22,7	-53,7	-19,3	2,3	-12,7				-12,0
III	-21,0	-29,7	13,0	-16,3	-29,7		-22,0	-27,7	-30,0	0,7	-12,7				-16,7
IV	-19,3	-35,7	0,0	-25,3	-22,7		-26,0	-18,3	-23,0	-7,7	-18,3				-5,3
1987 I	-18,0	-27,3	-4,0	-29,7	-27,3		-25,7	-36,3	-14,3	-43,3	-13,0				0,7
1986 mar	-15,0	-29,0	13,0	-11,0	-18,0		-14,0	-49,0	-26,0	4,0	-17,0				-6,0
apr	-17,0	-30,0	14,0	-16,0	0,0		-18,0	-64,0	-22,0	4,0	-11,0				-14,0
mai	-15,0	-31,0	14,0	-14,0	-11,0		-23,0	-47,0	-18,0	2,0	-12,0				-5,0
jun	-19,0	-31,0	14,0	-15,0	-30,0		-27,0	-50,0	-18,0	1,0	-15,0				-17,0
jul	-22,0	-28,0	13,0	-15,0	-34,0		-28,0	-37,0	-24,0	8,0	-11,0				-23,0
aug	-20,0	-26,0	13,0	-16,0	-30,0		-22,0	-12,0	-33,0	-5,0	-10,0				-13,0
sep	-21,0	-35,0	13,0	-18,0	-25,0		-16,0	-34,0	-33,0	-1,0	-17,0				-14,0
oct	-19,0	-37,0	0,0	-23,0	-22,0		-25,0	-18,0	-32,0	-9,0	-17,0				-11,0
nov	-19,0	-32,0	0,0	-26,0	-24,0		-27,0	-20,0	-14,0	-6,0	-18,0				-5,0
dec	-20,0	-38,0	0,0	-27,0	-22,0		-26,0	-17,0	-23,0	-8,0	-20,0				0,0
1987 jan	-20,0	-35,0	-4,0	-29,0	-29,0		-27,0	-60,0	-11,0	-9,0	-20,0				-8,0
feb	-18,0	-31,0	-4,0	-29,0	-26,0		-26,0	-42,0	-17,0	-62,0	-11,0				2,0
mar	-16,0	-16,0	-4,0	-31,0	-27,0		-24,0	-7,0	-15,0	-59,0	-8,0				8,0
apr	-11,0	-25,0	0,0	-27,0	-29,0		-13,0	-4,0	-3,0	-53,0	-9,0				7,0
mai		-29,0	0,0	-25,0	-29,0		-15,0	-16,0	-9,0	-53,0	-15,0				16,0

**0506 - LAGERBESTAENDE AN FERTIGERZEUGNISSEN
GRUNDSTOFFE UND PRODUKTIONSGUETER**
**STOCKS OF FINISHED PRODUCTS
INTERMEDIATE GOODS**
**STOCKS DE PRODUITS FINIS
BIENS INTERMEDIAIRES**

%, BALANCE

1983	13,8	5,7	3,0	15,5	4,8		11,8	4,1	19,3	22,6	14,4				11,7
1984	8,8	0,7	3,0	6,9	16,7		11,7	2,3	11,2	1,2	7,8				7,8
1985	8,1	5,4	0,8	6,8	15,0		5,3	5,3	11,1	1,0	1,9				10,7
1986	11,7	7,5	1,0	9,3	12,8		9,4	16,6	14,0	1,1	7,8				14,6
1986 I	11,3	6,7	-3,0	9,0	12,3		9,7	13,3	13,0	3,7	9,3				15,0
II	11,7	7,3	13,0	6,7	8,3		7,0	32,7	19,7	2,7	7,3				16,7
III	11,3	9,3	-2,0	7,7	17,3		10,3	13,3	11,3	0,3	7,7				16,3
IV	12,3	6,7	-4,0	14,0	13,0		10,7	7,0	12,0	-2,3	7,0				10,3
1987 I	12,3	5,7	10,0	15,3	10,7		16,7	9,3	9,3	1,7	5,3				9,7
1986 mar	11,0	9,0	-3,0	8,0	26,0		6,0	30,0	9,0	5,0	9,0				17,0
apr	9,0	9,0	13,0	7,0	0,0		2,0	34,0	16,0	4,0	7,0				13,0
mai	11,0	6,0	13,0	5,0	17,0		5,0	25,0	22,0	1,0	6,0				16,0
jun	15,0	7,0	13,0	8,0	8,0		14,0	39,0	21,0	3,0	9,0				21,0
jul	12,0	11,0	-2,0	6,0	18,0		14,0	21,0	13,0	3,0	9,0				16,0
aug	11,0	6,0	-2,0	6,0	18,0		10,0	12,0	15,0	-1,0	7,0				16,0
sep	11,0	11,0	-2,0	11,0	16,0		7,0	7,0	6,0	-1,0	7,0				17,0
oct	12,0	9,0	-4,0	14,0	16,0		13,0	11,0	10,0	0,0	6,0				3,0
nov	12,0	7,0	-4,0	14,0	18,0		9,0	0,0	11,0	-8,0	7,0				13,0
dec	13,0	4,0	-4,0	14,0	5,0		10,0	10,0	15,0	1,0	8,0				15,0
1987 jan	11,0	7,0	10,0	14,0	14,0		15,0	16,0	5,0	0,0	5,0				11,0
feb	15,0	5,0	10,0	18,0	10,0		20,0	5,0	12,0	5,0	6,0				12,0
mar	11,0	5,0	10,0	14,0	8,0		15,0	7,0	11,0	0,0	5,0				6,0
apr	10,0	11,0	0,0	13,0	12,0		2,0	4,0	14,0	3,0	3,0				11,0
mai		8,0	0,0	12,0	13,0		10,0	3,0	7,0	-6,0	2,0				4,0

MEINUNGSUMFRAGE: INDUSTRIE
OPINIONS IN INDUSTRY
OPINIONS DANS L'INDUSTRIE

	EUR 10	B	DK	D	GR	E	F	IRL	I	L	NL	P	UK	USA	JAP
--	--------	---	----	---	----	---	---	-----	---	---	----	---	----	-----	-----

**0507 - PRODUKTIONSAUSSICHTEN
INVESTITIONSGUETER**
**PRODUCTION EXPECTATIONS
INVESTMENT GOODS**
**PERSPECTIVES DE PRODUCTION
BIENS D'INVESTISSEMENT**

%0, BALANCE

1983	-7,6	-24,1	8,5	-11,9	1,9		-16,3	7,4	-10,6	-19,2	-5,0				13,2
1984	5,0	-6,8	34,8	3,0	22,6		-16,1	9,6	5,0	-4,2	7,8				25,1
1985	10,1	-4,3	13,8	11,4	34,5		-6,5	14,2	11,3	-3,2	3,5				21,7
1986	3,5	-14,2	-2,8	4,1	25,8		-6,2	28,6	14,1	5,4	2,3				8,3
1986 I	8,3	-5,7	-18,0	10,3	41,7		0,7	25,7	17,3	-0,3	4,7				7,0
II	6,7	-21,0	-7,0	6,0	32,7		-3,0	40,0	19,0	8,0	0,3				7,0
III	0,7	-13,3	-9,0	3,7	24,0		-5,0	20,3	12,7	12,0	7,3				5,3
IV	-1,7	-16,7	23,0	-3,7	5,0		-17,3	28,3	7,3	2,0	-3,3				14,0
1987 I	4,3	-17,0	-14,0	-9,0	30,0		-2,7	47,7	15,7	14,7	-3,0				24,3
1986 mar	13,0	-5,0	-18,0	11,0	39,0		10,0	35,0	22,0	0,0	11,0				13,0
apr	9,0	-9,0	-7,0	10,0	0,0		2,0	37,0	24,0	2,0	1,0				1,0
mai	4,0	-24,0	-7,0	1,0	63,0		-6,0	45,0	8,0	10,0	1,0				15,0
jun	7,0	-30,0	-7,0	7,0	35,0		-5,0	38,0	25,0	12,0	-1,0				5,0
jul	2,0	-21,0	-9,0	4,0	29,0		-4,0	21,0	13,0	19,0	4,0				-4,0
aug	-3,0	-17,0	-9,0	5,0	24,0		-5,0	39,0	9,0	11,0	6,0				8,0
sep	3,0	-2,0	-9,0	2,0	19,0		-6,0	1,0	16,0	6,0	12,0				12,0
oct	-1,0	-10,0	23,0	3,0	8,0		-16,0	30,0	11,0	12,0	0,0				18,0
nov	-1,0	-16,0	23,0	-4,0	-4,0		-20,0	23,0	4,0	-3,0	-5,0				14,0
dec	-3,0	-24,0	23,0	-10,0	11,0		-16,0	32,0	7,0	-3,0	-5,0				10,0
1987 jan	2,0	-17,0	-14,0	-4,0	54,0		-7,0	44,0	17,0	2,0	-10,0				14,0
feb	3,0	-16,0	-14,0	-13,0	36,0		-6,0	57,0	17,0	25,0	1,0				23,0
mar	8,0	-18,0	-14,0	-10,0	0,0		5,0	42,0	13,0	17,0	0,0				36,0
apr	5,0	-11,0	0,0	-10,0	16,0		9,0	42,0	10,0	29,0	1,0				20,0
mai		-7,0	0,0	-11,0	16,0		10,0	26,0	11,0	10,0	-7,0				27,0

**0508 - AUFTRAGSBESTAND
INVESTITIONSGUETER**
**ORDER BOOKS
INVESTMENT GOODS**
**CARNET DE COMMANDES
BIENS D'INVESTISSEMENT**

%0, BALANCE

1983	-47,2	-53,6	-0,8	-51,8	-21,6		-41,5	-25,3	-54,2	-36,7	-43,7				-41,4
1984	-32,3	-41,3	33,8	-34,9	-54,7		-41,9	-3,2	-41,7	4,2	-21,5				-17,7
1985	-17,5	-33,3	29,5	-12,3	-31,5		-35,1	-20,0	-22,8	-0,1	-11,7				-8,1
1986	-20,4	-36,5	5,8	-12,9	-14,3		-28,7	-15,9	-20,2	-6,8	-14,1				-25,5
1986 I	-14,7	-34,7	14,0	-8,0	-7,7		-20,7	-3,7	-22,7	-4,7	-7,0				-17,7
II	-18,3	-45,0	13,0	-10,7	-5,0		-25,7	-16,3	-13,7	-6,3	-10,3				-30,3
III	-24,7	-34,0	2,0	-12,7	-6,0		-30,3	-29,0	-21,0	-9,3	-16,0				-29,7
IV	-24,0	-32,3	-6,0	-20,3	-38,7		-38,0	-14,7	-23,3	-7,0	-23,0				-24,3
1987 I	-22,7	-40,7	-24,0	-23,7	-39,3		-38,0	0,3	-12,7	-17,7	-25,7				-13,0
1986 mar	-13,0	-40,0	14,0	-9,0	-10,0		-8,0	-16,0	-24,0	-12,0	-10,0				-16,0
apr	-18,0	-43,0	13,0	-7,0	0,0		-23,0	-5,0	-17,0	3,0	-10,0				-36,0
mai	-19,0	-48,0	13,0	-14,0	-10,0		-27,0	-23,0	-11,0	-12,0	-8,0				-29,0
jun	-18,0	-44,0	13,0	-11,0	-5,0		-27,0	-21,0	-13,0	-10,0	-13,0				-26,0
jul	-20,0	-36,0	2,0	-9,0	-4,0		-32,0	-30,0	-12,0	-13,0	-15,0				-35,0
aug	-27,0	-31,0	2,0	-12,0	-6,0		-30,0	-14,0	-17,0	-6,0	-16,0				-28,0
sep	-27,0	-35,0	2,0	-17,0	-8,0		-29,0	-43,0	-34,0	-9,0	-17,0				-26,0
oct	-23,0	-31,0	-6,0	-19,0	-29,0		-33,0	-25,0	-21,0	-4,0	-21,0				-40,0
nov	-23,0	-31,0	-6,0	-23,0	-33,0		-38,0	-22,0	-21,0	-2,0	-24,0				-13,0
dec	-26,0	-35,0	-6,0	-19,0	-54,0		-43,0	3,0	-28,0	-15,0	-24,0				-20,0
1987 jan	-27,0	-36,0	-24,0	-20,0	-14,0		-42,0	-15,0	-24,0	-12,0	-22,0				-28,0
feb	-18,0	-47,0	-24,0	-24,0	-35,0		-33,0	10,0	-5,0	-28,0	-25,0				-1,0
mar	-23,0	-39,0	-24,0	-27,0	-69,0		-39,0	6,0	-9,0	-13,0	-30,0				-10,0
apr	-23,0	-44,0	0,0	-25,0	6,0		-35,0	3,0	-16,0	-27,0	-33,0				-11,0
mai		-37,0	0,0	-24,0	-5,0		-30,0	-10,0	-16,0	-9,0	-34,0				-2,0

**0509 - LAGERBESTAENDE AN FERTIGERZEUGNISSEN
INVESTITIONSGUETER**
**STOCKS OF FINISHED PRODUCTS
INVESTMENT GOODS**
**STOCKS DE PRODUITS FINIS
BIENS D'INVESTISSEMENT**

%0, BALANCE

1983	22,4	17,4	14,0	21,8	16,3		31,3	-0,8	21,3	16,1	24,8				14,8
1984	16,4	14,8	-3,5	13,4	19,7		25,1	-2,2	18,1	8,6	15,4				13,7
1985	13,3	3,8	7,8	5,5	-0,1		24,8	13,4	13,0	21,7	6,7				18,2
1986	12,8	5,9	26,0	7,6	1,1		24,6	7,5	8,9	11,5	7,0				17,3
1986 I	14,0	6,3	29,0	7,0	-8,3		27,7	3,7	14,3	35,7	5,3				15,3
II	15,0	9,3	25,0	8,3	6,0		26,3	7,3	8,0	27,3	7,7				23,3
III	11,0	4,7	29,0	5,7	13,3		23,3	12,3	6,0	-17,3	8,3				17,3
IV	11,0	3,3	21,0	9,3	-6,7		21,0	6,7	7,3	0,3	6,7				13,3
1987 I	11,0	10,3	21,0	10,7	-14,7		18,7	0,7	8,3	40,3	7,0				11,0
1986 mar	14,0	5,0	29,0	7,0	3,0		39,0	5,0	14,0	62,0	4,0				5,0
apr	14,0	6,0	25,0	7,0	0,0		22,0	-9,0	12,0	57,0	10,0				22,0
mai	15,0	6,0	25,0	9,0	-8,0		31,0	1,0	4,0	3,0	6,0				22,0
jun	16,0	16,0	25,0	9,0	26,0		26,0	30,0	8,0	22,0	7,0				26,0
jul	14,0	1,0	29,0	3,0	23,0		29,0	28,0	5,0	-39,0	8,0				24,0
aug	9,0	6,0	29,0	4,0	13,0		23,0	5,0	5,0	-18,0	9,0				15,0
sep	10,0	7,0	29,0	10,0	4,0		18,0	4,0	8,0	5,0	8,0				13,0
oct	12,0	7,0	21,0	10,0	4,0		18,0	8,0	4,0	-4,0	6,0				25,0
nov	12,0	3,0	21,0	10,0	-5,0		22,0	5,0	11,0	5,0	7,0				12,0
dec	9,0	0,0	21,0	8,0	-19,0		23,0	7,0	7,0	0,0	7,0				3,0
1987 jan	10,0	5,0	21,0	7,0	-24,0		21,0	-4,0	1,0	30,0	8,0				16,0
feb	11,0	14,0	21,0	13,0	-19,0		14,0	5,0	9,0	60,0	7,0				9,0
mar	12,0	12,0	21,0	12,0	-1,0		21,0	1,0	15,0	31,0	6,0				8,0
apr	13,0	11,0	0,0	13,0	-6,0		24,0	13,0	13,0	59,0	8,0				6,0
mai		3,0	0,0	7,0	-1,0		23,0	5,0	17,0	61,0	7,0				6,0

MEINUNGSUMFRAGE: INDUSTRIE
OPINIONS IN INDUSTRY
OPINIONS DANS L'INDUSTRIE

	EUR 10	B	DK	D	GR	E	F	IRL	I	L	NL	P	UK	USA	JAP
--	--------	---	----	---	----	---	---	-----	---	---	----	---	----	-----	-----

**0510 - PRODUKTIONSAUSSICHTEN
VERBRAUCHSGUETER**
**PRODUCTION EXPECTATIONS
CONSUMPTION GOODS**
**PERSPECTIVES DE PRODUCTION
BIENS DE CONSOMMATION**

%, BALANCE

1983															
1984	-1,5	-12,2	6,0	-4,3	0,8		-12,7	13,7	-8,6	-0,4	0,4				22,8
1985	4,7	-6,0	15,5	3,6	26,9		-11,0	5,5	11,8	17,8	4,3				18,8
1986	6,2	-2,6	22,8	-0,5	20,7		-1,1	5,3	12,6	27,6	3,8				20,5
1986	7,9	6,3	14,8	3,8	19,4		6,8	4,1	12,8	12,1	4,3				12,2
1986 I	13,7	7,7	9,0	8,3	20,7		6,0	5,3	29,0	14,3	8,3				13,7
II	9,3	16,0	23,0	1,3	16,7		3,0	3,7	19,3	19,0	0,3				15,3
III	4,7	3,0	4,0	4,7	21,7		9,0	6,3	6,3	11,0	5,0				8,7
IV	4,0	-1,3	23,0	0,7	18,7		9,0	1,0	-3,7	4,0	3,7				11,0
1987 I	12,3	4,0	-6,0	4,0	7,3		6,0	9,7	24,0	32,3	5,0				24,0
1986 mar	16,0	15,0	9,0	4,0	23,0		21,0	9,0	29,0	27,0	14,0				15,0
apr	12,0	16,0	23,0	5,0	0,0		1,0	33,0	21,0	38,0	0,0				20,0
mai	12,0	19,0	23,0	-1,0	29,0		7,0	-4,0	32,0	11,0	0,0				15,0
jun	4,0	13,0	23,0	0,0	21,0		1,0	-18,0	5,0	8,0	1,0				11,0
jul	2,0	1,0	4,0	-1,0	-9,0		4,0	-7,0	-1,0	5,0	2,0				14,0
aug	2,0	7,0	4,0	3,0	22,0		9,0	10,0	-8,0	11,0	6,0				4,0
sep	10,0	1,0	4,0	12,0	2,0		14,0	16,0	28,0	17,0	7,0				8,0
oct	5,0	-3,0	23,0	1,0	38,0		11,0	-1,0	-2,0	18,0	4,0				11,0
nov	5,0	0,0	23,0	0,0	13,0		8,0	0,0	-1,0	-8,0	6,0				15,0
dec	2,0	-1,0	23,0	1,0	5,0		8,0	4,0	-8,0	2,0	1,0				7,0
1987 jan	10,0	6,0	-6,0	5,0	-1,0		5,0	4,0	23,0	15,0	0,0				12,0
feb	13,0	13,0	-6,0	5,0	9,0		1,0	11,0	23,0	34,0	9,0				32,0
mar	14,0	-7,0	-6,0	2,0	14,0		12,0	14,0	26,0	48,0	6,0				28,0
apr	11,0	-7,0	0,0	-2,0	-1,0		13,0	20,0	21,0	48,0	2,0				21,0
mai		-11,0	0,0	-4,0	-13,0		5,0	13,0	16,0	26,0	6,0				30,0

**0511 - AUFTRAGSBESTAND
VERBRAUCHSGUETER**
**ORDER BOOKS
CONSUMPTION GOODS**
**CARNET DE COMMANDES
BIENS DE CONSOMMATION**

%, BALANCE

1983															
1984	-29,9	-26,4	-5,0	-32,5	-14,3		-27,6	-40,3	-50,9	6,3	-18,9				-18,0
1985	-24,3	-25,2	19,3	-25,8	-25,4		-40,4	-23,5	-23,1	6,8	-5,4				-4,8
1986	-18,9	-19,8	13,8	-21,7	-5,2		-34,3	-6,7	-15,5	3,3	0,0				-2,0
1986	-13,2	-12,8	7,3	-14,6	-22,2		-16,7	-5,4	-12,7	8,7	-1,0				-12,9
1986 I	-16,7	-10,0	13,0	-15,0	-5,7		-26,7	5,7	-17,7	6,3	0,0				-9,7
II	-15,7	-19,3	7,0	-17,0	-20,3		-14,3	-1,3	-19,0	19,3	0,7				-15,7
III	-10,3	-9,7	7,0	-16,7	-31,3		-14,3	-16,7	-7,7	-11,3	-1,7				-17,0
IV	-10,0	-12,3	2,0	-9,7	-31,3		-11,7	-9,3	-6,7	20,3	-3,0				-9,3
1987 I	-11,0	-14,3	-15,0	-18,0	-30,3		-12,7	-5,7	-10,7	25,3	-5,3				3,7
1986 mar	-11,0	-9,0	13,0	-13,0	-9,0		-10,0	5,0	-13,0	16,0	0,0				-8,0
apr	-17,0	-15,0	7,0	-16,0	0,0		-19,0	2,0	-22,0	14,0	1,0				-19,0
mai	-16,0	-22,0	7,0	-17,0	-22,0		-9,0	-3,0	-24,0	12,0	1,0				-14,0
jun	-14,0	-21,0	7,0	-18,0	-39,0		-15,0	-3,0	-11,0	32,0	0,0				-14,0
jul	-15,0	-12,0	7,0	-17,0	-32,0		-13,0	-11,0	-17,0	9,0	-1,0				-16,0
aug	-5,0	-7,0	7,0	-17,0	-31,0		-14,0	-23,0	3,0	-25,0	-1,0				-16,0
sep	-11,0	-10,0	7,0	-16,0	-31,0		-16,0	-16,0	-9,0	-18,0	-3,0				-19,0
oct	-12,0	-12,0	2,0	-8,0	-32,0		-15,0	-9,0	-9,0	15,0	-2,0				-13,0
nov	-12,0	-14,0	2,0	-12,0	-34,0		-15,0	-10,0	-11,0	5,0	-3,0				-7,0
dec	-6,0	-11,0	2,0	-9,0	-28,0		-5,0	-9,0	0,0	41,0	-4,0				-8,0
1987 jan	-11,0	-11,0	-15,0	-18,0	-32,0		-9,0	-15,0	-6,0	19,0	-4,0				-10,0
feb	-12,0	-15,0	-15,0	-19,0	-33,0		-16,0	-14,0	-13,0	14,0	-5,0				8,0
mar	-10,0	-17,0	-15,0	-17,0	-26,0		-13,0	12,0	-13,0	43,0	-7,0				13,0
apr	-12,0	-29,0	0,0	-24,0	-41,0		-12,0	4,0	-4,0	50,0	-8,0				8,0
mai		-31,0	0,0	-26,0	-52,0		-12,0	24,0	-9,0	54,0	-7,0				13,0

**0512 - LAGERBESTAENDE AN FERTIGERZEUGNISSEN
VERBRAUCHSGUETER**
**STOCKS OF FINISHED PRODUCTS
CONSUMPTION GOODS**
**STOCKS DE PRODUITS FINIS
BIENS DE CONSOMMATION**

%, BALANCE

1983															
1984	18,0	8,7	10,5	20,9	3,8		21,0	18,9	26,8	-31,4	9,8				8,8
1985	17,3	16,3	3,5	10,2	17,0		27,3	19,8	23,8	-15,3	5,9				8,8
1986	17,9	18,2	-2,5	10,6	5,1		30,7	6,6	23,0	1,5	2,6				10,4
1986	10,4	8,9	7,8	4,4	4,7		15,8	10,9	15,6	0,3	1,6				14,3
1986 I	13,0	9,3	3,0	1,0	-4,0		24,0	12,3	19,0	10,0	-0,7				16,0
II	14,3	10,0	11,0	5,3	3,0		16,7	9,3	23,7	4,7	3,0				17,0
III	7,3	8,0	5,0	7,0	6,0		14,7	10,3	12,0	-5,3	3,0				15,3
IV	7,0	8,3	12,0	4,3	13,7		7,7	11,7	7,7	-8,3	1,0				9,0
1987 I	7,3	8,3	9,0	8,0	8,3		7,3	11,7	7,0	4,0	2,0				9,3
1986 mar	13,0	12,0	3,0	0,0	-5,0		24,0	12,0	21,0	15,0	-2,0				14,0
apr	13,0	12,0	11,0	3,0	0,0		17,0	7,0	21,0	14,0	2,0				16,0
mai	14,0	7,0	11,0	6,0	7,0		15,0	12,0	24,0	0,0	4,0				16,0
jun	16,0	11,0	11,0	7,0	2,0		18,0	9,0	26,0	0,0	3,0				19,0
jul	12,0	7,0	5,0	8,0	9,0		15,0	10,0	16,0	-18,0	3,0				16,0
aug	5,0	6,0	5,0	7,0	6,0		15,0	12,0	13,0	22,0	3,0				18,0
sep	5,0	11,0	5,0	6,0	3,0		14,0	9,0	7,0	-20,0	3,0				12,0
oct	8,0	10,0	12,0	4,0	7,0		9,0	11,0	8,0	0,0	1,0				10,0
nov	8,0	8,0	12,0	5,0	11,0		10,0	10,0	6,0	0,0	1,0				13,0
dec	5,0	7,0	12,0	4,0	23,0		4,0	14,0	9,0	-25,0	1,0				4,0
1987 jan	5,0	8,0	9,0	3,0	-4,0		6,0	16,0	4,0	0,0	2,0				11,0
feb	8,0	9,0	9,0	9,0	11,0		8,0	10,0	9,0	0,0	2,0				7,0
mar	9,0	8,0	9,0	12,0	18,0		8,0	9,0	8,0	12,0	2,0				10,0
apr	8,0	9,0	0,0	16,0	27,0		1,0	9,0	5,0	-17,0	2,0				5,0
mai		6,0	0,0	14,0	38,0		5,0	27,0	12,0	-32,0	4,0				-4,0

INDUSTRIERZEUGNISSE
INDUSTRIAL PRODUCTS
PRODUITS INDUSTRIELS

	EUR 12	B	DK	D	GR	E	F	IRL	I	L	NL	P	UK	USA	JAP	
0601 - STEINKOHLE FOERDERUNG		COAL PRODUCTION											HOUILLE PRODUCTION			
1000 T																
1980	260 334	6 324		94 492		12 932	18 136	65	0			177	128 208	719 115	18 096	
1980 = 100																
1983	94,1	96,4		94,8		119,2	93,9	115,4	0,0			104,5	90,8	92,1	92,3	
1984	66,4	99,6		89,8		118,2	91,5	107,7				109,6	38,6	104,3	93,0	
1985	83,5	98,2		94,0		124,4	83,4	87,7				134,5	70,8	103,2	90,9	
1986	87,6	88,4		92,2		122,9	79,4	107,7				141,2	81,6		88,5	
1986 I	91,4	103,9		95,0		115,0	83,1	110,8	0,0			106,2	86,9	100,7	92,1	
II	87,5	73,1		92,1		132,7	83,3	110,8	0,0			135,6	80,8	100,8	93,2	
III	81,2	78,9		92,4		120,7	65,1	110,8	0,0			122,0	71,4	94,9	85,3	
IV	90,2	97,7		89,3		130,5	86,0	110,8	0,0			115,3	87,0		83,4	
1987 I	88,8	72,1		92,0		140,4	82,3	110,8	0,0			131,1	82,9		74,1	
1986 feb	89,4	101,3		93,4		112,3	79,1	110,8	0,0			101,7	85,0	96,0	88,2	
mar	98,6	104,7		88,8		114,8	79,3	110,8	0,0			115,3	106,6	102,9	97,3	
apr	90,6	58,6		103,7		134,1	96,6	110,8	0,0			155,9	77,2	101,8	97,6	
mai	82,0	66,6		83,4		125,8	71,5	110,8	0,0			135,6	78,7	100,1	92,8	
jun	89,9	93,9		89,0		138,1	81,8	110,8	0,0			115,3	86,5	100,5	89,1	
jul	80,5	68,9		100,3		123,6	53,9	110,8	0,0			128,0	65,8	93,0	92,2	
aug	71,5	69,6		89,6		108,3	57,4	110,8	0,0			128,8	56,5	89,1	78,2	
sep	91,7	98,3		87,2		130,2	84,0	110,8	0,0			115,3	91,8	102,5	85,3	
oct	92,4	110,8		94,7		142,5	97,6	110,8	0,0			122,0	84,0		88,0	
nov	88,6	98,7		87,6		126,8	83,8	110,8	0,0			115,3	85,6		81,1	
dec	89,7	83,5		85,7		122,2	76,8	110,8	0,0			108,5	91,4		81,0	
1987 jan	75,3	93,9		87,3		146,0	74,0	110,8	0,0			135,6	58,5		71,9	
feb	91,0	97,5		93,3		147,0	84,0	110,8	0,0			135,6	84,3		72,7	
mar	100,0	24,9		95,3		128,3	88,9	110,8	0,0			122,0	105,9		77,8	
apr				92,4			84,0	110,8	0,0				72,7			
0602 - NARTURGAS GEWINNUNG		NATURAL GAS PRODUCTION											GAZ NATUREL PRODUCTION			
TJ(GCV)																
1980	6019 534	1 691		669 083		25	292 759	34 643	479 954			3101 570	0	1439 809	21910 97*	139 519
1980 = 100																
1983	92,6	48,7		94,2		0,0	89,3	238,0	104,4			83,0	0,0	105,8	82,9	64,6
1984	92,0	98,2		87,8		27428,0	85,0	253,4	110,4			83,4	0,0	103,5	89,1	64,2
1985	97,1	109,2		79,9		42764,0	72,7	261,4	113,7			89,3		116,5	84,7	69,5
1986	94,3	78,4		76,5		60404,0	57,1	182,6	127,4			82,4		121,4	79,4	66,4
1985 IV	114,4	78,3		94,1		39888,0	70,5	269,9	131,5			101,4		150,8	86,8	
1986 I	132,4	96,7		105,3		38560,0	64,4	256,4	124,7			123,5		176,7	84,5	77,9
II	78,8	85,9		64,2		43312,0	48,4	188,7	130,0			63,7		103,7	75,7	65,5
III	62,6	69,1		60,0		67263,9	58,9	157,4	124,1			48,8		70,3	75,7	59,4
IV	103,4	62,0		76,5		92479,9	56,6	128,0	130,8			93,6		135,1	81,8	62,8
1985 nov	135,0	71,7		111,3		41472,0	72,6	271,9	133,2			122,6		182,0	82,6	
dec	123,0	79,5		81,8		41136,0	77,2	314,8	140,6			111,0		166,0	95,3	
1986 jan	138,2	88,0		114,2		42288,0	76,6	317,9	123,3			125,9		188,4	90,9	79,9
feb	142,2	101,5		102,0		37008,0	67,4	235,8	114,2			142,8		181,3	78,5	73,5
mar	116,7	100,8		99,7		36384,0	49,2	215,4	136,5			101,9		160,5	84,0	80,3
apr	108,3	96,5		75,5		36192,0	46,2	211,7	133,9			97,6		147,5	75,8	66,6
mai	65,8	78,8		60,7		41328,0	52,6	169,6	130,7			46,1		88,6	77,1	68,8
jun	62,2	82,3		56,3		52416,0	46,5	184,9	125,3			47,5		74,9	74,3	61,2
jul	56,7	70,3		62,1		73200,0	60,0	160,7	130,1			41,6		57,9	76,6	59,4
aug	57,0	66,0		62,8		32976,0	59,5	159,5	120,2			40,1		66,3	76,1	81,6
sep	74,0	71,0		55,1		95615,9	57,1	152,1	122,1			64,8		86,6	74,4	57,3
oct	82,3	75,2		89,3		82128,0	57,1	137,0	133,0			66,6		98,2	77,5	53,3
nov	104,6	61,0		72,0		87743,9	57,2	139,1	128,1			94,6		141,0	77,9	58,7
dec	123,2	49,7		68,3		107567,9	55,4	107,8	131,2			119,8		165,9	89,9	76,3
1987 jan	157,9	63,9		145,1		139104,0	80,8	175,9	133,0			152,4		196,9	91,1	74,9
0603 - ROHOEL FOERDERUNG		CRUDE OIL PRODUCTION											PETROLE BRUT PRODUCTION			
1000 T																
1980	90 534		297	4 631	196	1 602	1 415		1 826		1 568	0	79 195	429 270	433	
1980 = 100																
1983	139,6		724,9	88,4	633,2	0,0	117,4		120,3		185,0	0,0	141,6	100,8	97,5	
1984	155,0		779,1	87,0	667,9	141,1	145,9		125,1		218,9	0,0	154,8	103,0	93,3	
1985	159,2		973,7	88,0	672,4	138,3	187,0		130,3		259,4		157,3	104,1	123,1	
1986	158,7		1219,5	87,0	677,0	115,9	208,5		139,5		318,3		154,5	100,8	145,5	
1985 IV	164,6		1049,2	86,9	634,7	139,8	213,1		139,3		274,2		162,2	104,9	135,8	
1986 I	168,1		1217,5	90,6	706,1	121,8	206,9		140,4		341,6		164,3	104,9	150,6	
II	153,4		1197,3	89,9	691,6	119,1	204,7		143,3		313,8		148,4	101,4	151,5	
III	159,4		1267,3	86,2	681,6	115,9	209,5		138,4		307,1		155,4	98,9	140,4	
IV	153,9		1196,0	81,4	628,6	106,9	212,9		136,0		310,7		149,9	97,9	139,5	
1985 dec	159,5		1074,7	85,8	753,1	144,6	220,5		144,6		280,9		155,7	106,8	144,1	
1986 jan	175,2		1228,3	98,5	746,9	134,1	220,5		147,9		368,1		170,8	107,8	150,6	
feb	157,7		1167,7	83,4	630,6	106,4	195,9		136,7		335,2		154,0	100,6	144,1	
mar	171,3		1256,6	89,9	740,8	125,1	204,4		136,7		321,4		168,3	106,4	163,5	
apr	161,1		1216,2	84,0	667,3	122,8	200,1		138,7		338,3		157,0	101,3	144,1	
mai	162,0		1220,2	98,7	698,0	125,1	218,0		137,3		304,6		157,5	104,5	163,5	
jun	137,3		1155,6	87,1	710,2	109,4	195,9		153,8		298,5		130,6	98,3	146,9	
jul	159,5		1256,6	88,1	704,1	113,9	209,5		136,7		302,3		155,5	102,1	133,0	
aug	163,1		1301,0	85,5	722,4	110,1	210,3		137,3		307,7		159,5	99,2	146,9	
sep	155,8		1244,4	85,0	618,4	123,6	208,6		141,3		311,5		151,2	95,3	141,3	
oct	160,7		1143,4	83,7	532,7	104,1	216,3		141,3		319,1		157,8	99,7	144,1	
nov	151,3		1159,6	80,3	649,0	105,6	206,9		141,3		301,5		147,3	95,2	152,4	
dec	149,6		1284,8	80,1	704,1	110,9	215,4		130,8		311,5		144,6	98,7	121,9	
1987 jan	166,5		1462,6	86,0	710,2	103,4	201,0		145,9		321,4		162,6	100,2	119,2	
feb			1260,6	73,9	612,2	92,1	202,7		134,7				147,0	88,8	113,6	

INDUSTRIEERZEUGNISSE

INDUSTRIAL PRODUCTS

PRODUITS INDUSTRIELS

	EUR 12	B	DK	D	GR	E	F	IRL	I	L	NL	P	UK	USA	JAP
0604 - ROHOEL		CRUDE OIL										PETROLE BRUT			
VERARBEITUNG IN RAFFINERIEEN		TREATED IN REFINERIES										TRAITE DANS LES RAFFINERIES			
1000 T															
1980	568 538	33 523	6 649	109 886	14 277	49 231	114 033	2 017	96 212		50 637	7 685	84 388	673 148	199 465
1980 = 100															
1983	71,6	68,8	104,5	79,4	98,6	0,0	66,7	59,4	83,7		86,3	0,0	88,3	86,4	80,9
1984	81,3	69,2	110,4	78,8	88,9	90,4	67,2	61,5	80,8		94,6	98,5	91,2	89,3	83,5
1985	78,9	60,7	105,6	77,0	85,0	92,8	67,4	64,1	76,7		84,2	93,4	91,6	88,8	77,4
1986	83,8	78,1	116,6	75,5	112,8	101,9	64,2	76,5	84,4		99,0	110,4	92,9	94,0	74,0
1985 IV	82,1	71,4	113,8	75,0	89,1	103,5	72,1	66,3	81,4		88,7	84,7	89,6	92,5	80,0
1986 I	79,9	69,4	112,6	72,1	102,5	93,4	66,0	69,0	79,9		95,6	87,2	88,7	87,4	86,1
II	83,6	76,8	116,2	76,5	119,3	101,5	60,6	87,9	81,5		97,8	120,9	98,1	95,9	65,8
III	87,9	86,9	113,2	78,9	119,2	109,0	68,2	69,6	90,3			130,6	93,4	97,6	67,6
IV	83,6	79,4	124,5	74,7	110,5	103,6	61,9	79,7	86,1			102,8	91,3	95,1	76,6
1985 dec	85,3	73,0	111,9	74,5	95,0	112,5	75,3	69,6	87,2		93,4	74,5	92,3	94,8	85,4
1986 jan	81,8	71,8	119,8	72,8	91,9	91,9	70,8	73,2	84,1		92,0	98,5	91,6	93,3	93,4
Feb	75,2	66,5	104,5	70,0	91,7	78,8	64,2	75,6	75,4		93,6	81,2	81,0	81,2	87,1
mar	82,6	69,8	113,3	73,5	123,8	109,5	62,9	58,3	80,0		101,3	81,8	93,5	87,8	77,9
apr	84,9	75,2	122,5	74,9	110,5	93,3	66,4	83,3	82,8		110,6	107,1	99,3	91,1	77,1
mai	83,5	79,3	110,3	80,0	128,6	103,7	56,8	91,0	80,5		82,9	132,4	103,4	100,0	66,1
jun	82,5	75,9	115,7	74,6	118,7	107,6	58,6	89,2	81,3		99,9	123,2	91,6	96,7	54,2
jul	92,0	87,9	121,8	80,9	127,4	115,0	68,1	95,8	96,0		114,7	117,6	98,1	97,3	67,4
aug	89,6	90,7	120,7	81,0	117,6	108,7	68,0	90,4	88,8		108,8	139,0	96,4	100,1	70,7
sep	82,1	82,2	97,1	74,9	112,5	103,3	68,5	22,6	86,2		77,5	135,4	85,7	95,6	64,7
oct	80,5	76,0	127,1	72,8	107,6	105,7	61,3	66,6	82,4		90,9	84,9	86,9	95,3	73,1
nov	83,0	79,4	116,6	73,3	104,4	96,2	60,3	96,4	89,5		109,2	81,2	90,3	93,6	73,9
dec	87,4	82,7	129,8	77,9	119,5	108,9	64,1	76,2	86,3		107,1	142,4	96,8	96,3	82,7
1987 jan	86,5	87,8	126,5	75,7	122,4	97,3	67,7	72,0	87,0		108,3	118,0	94,0	94,8	85,6
Feb			117,3	64,4	113,6	94,9		79,1	74,9				79,3	83,7	77,1
0605 - MOTORENBENZIN		MOTOR SPIRIT										ESSENCE MOTEUR			
VERBRAUCH		CONSUMPTION										CONSUMMATION			
1000 T															
1980	90 945	2 952	1 538	24 178	1 387	5 421	17 799	1 019	12 280	286	3 961	939	19 185	272 611	25 547
1980 = 100															
1983	92,0	87,5	93,8	97,3	113,7	0,0	102,7	91,5	95,8	103,5	93,4	0,0	102,1	104,0	103,3
1984	100,7	87,9	97,1	99,9	120,5	103,4	103,1	86,9	95,4	102,4	93,7	86,3	105,6	105,4	104,7
1985	100,3	84,8	99,5	97,8	129,3	109,1	101,3	82,4	96,7	108,0	88,8	91,1	106,2	107,3	106,1
1986	104,9	95,6	99,6	102,0	134,5	115,4	104,3	85,1	97,6	107,3	105,7	96,7	111,9	110,3	108,6
1985 IV	100,5	82,2	102,2	98,0	128,0	105,3	100,4	82,8	96,7	100,7	88,7	91,6	109,2	108,0	110,0
1986 I	93,1	85,4	96,7	91,3	113,6	96,7	91,8	72,6	86,3	85,3	90,9	84,3	101,6	102,9	100,8
II	107,5	96,1	96,5	104,8	133,5	113,6	107,4	93,0	100,8	110,5	115,1	94,6	114,1	111,1	104,7
III	112,5	94,0	104,0	107,2	156,0	134,6	114,5	89,9	106,2	128,7	111,3	119,7	116,7	115,2	115,2
IV	106,6	106,9	101,2	104,9	135,0	116,8	103,5	84,8	97,3	104,9	105,5	88,2	115,4	111,8	113,7
1985 dec	97,9	63,8	106,1	91,5	128,0	106,0	100,5	82,4	98,4	96,5	86,3	94,6	106,5	108,8	119,5
1986 jan	92,2	85,4	83,5	88,3	111,6	95,0	93,8	70,7	87,9	83,9	86,0	86,9	100,4	103,9	97,6
Feb	88,5	81,7	95,2	87,7	100,4	98,5	85,5	71,8	80,6	79,7	89,7	79,2	95,4	93,1	96,0
mar	98,7	89,0	111,6	97,8	128,9	96,7	96,1	75,4	90,2	92,3	96,9	86,9	108,8	111,6	109,0
apr	108,7	96,3	85,0	107,6	133,2	117,1	105,6	117,8	104,1	109,1	119,1	101,0	113,6	109,8	106,5
mai	110,4	99,2	106,9	106,1	129,8	114,0	112,0	93,0	102,3	113,3	122,7	88,2	118,5	112,0	108,5
jun	103,4	92,7	97,5	100,9	137,6	109,8	104,5	68,3	96,2	109,1	103,6	94,6	110,2	111,6	99,2
jul	117,3	94,3	110,0	111,4	164,4	140,6	121,2	91,9	111,8	142,7	112,7	116,3	120,6	120,4	113,0
aug	112,9	95,5	104,6	105,4	164,4	146,3	115,4	95,4	105,0	125,9	111,8	132,9	115,5	119,0	124,8
sep	107,4	92,3	97,5	104,7	139,3	116,9	106,8	82,4	101,6	117,5	109,4	109,9	114,0	106,3	107,8
oct	111,2	104,1	105,3	111,3	143,6	114,7	108,0	89,5	101,8	117,5	111,5	99,7	119,8	115,8	108,3
nov	98,1	90,7	90,5	98,2	119,4	121,3	94,3	76,5	85,9	96,5	92,4	52,4	107,8	106,3	106,7
dec	110,5	126,0	107,7	105,1	141,9	114,4	108,2	88,3	104,1	100,7	112,7	112,5	118,8	113,3	126,1
1987 jan	91,5	92,7	80,4	87,1	120,3	103,8	87,8	74,2	86,1	92,3	102,1	95,8	97,7	103,6	101,5
Feb			85,8	89,8	122,9	112,0	86,7	74,2	84,6	88,1	84,5		102,6	97,3	97,4
0606 - ELEKTRIZITAET		ELECTRICITY										ELECTRICITE			
VERBRAUCH		CONSUMPTION										CONSUMMATION			
GWH															
1980	1332 692	47 647	24 291	351 442	21 904	101 972	248 732	9 779	180 250	3 608	61 733	16 472	264 862	2094 449	464 095
1980 = 100															
1983	102,5	101,8	102,7	102,2	110,2	106,4	107,8	103,3	100,4	99,1	99,9	113,2	97,0	102,7	106,4
1984	106,6	106,8	107,3	106,1	117,0	111,4	113,5	107,2	105,4	104,7	103,5	117,8	98,8	108,8	112,5
1985	111,1	110,7	114,2	109,2	120,5	114,9	121,8	111,7	108,5	106,3	106,4	119,4	103,5	110,3	115,6
1986	113,8	113,2	118,7	109,1	124,8	117,4	127,4	115,9	110,8	106,3	108,4	128,8	106,8	113,5	116,2
1985 IV	119,1	119,5	127,3	116,5	125,8	121,8	135,2	118,2	112,7	116,4	113,0	128,9	110,5	106,9	112,7
1986 I	127,5	124,3	134,8	121,9	127,5	124,8	151,3	125,7	115,7	117,7	111,2	137,4	125,1	112,8	119,1
II	107,5	106,7	108,4	102,7	117,5	114,4	118,7	111,1	107,7	103,2	103,2	123,2	99,8	108,8	109,7
III	100,5	100,8	104,1	97,7	125,2	109,6	105,4	104,7	104,0	92,1	103,3	120,8	89,5	122,0	123,5
IV	119,4	120,9	127,5	114,3	128,9	121,0	133,9	122,2	115,8	112,3	115,9	133,7	112,6	110,4	112,7
1985 oct	110,3	115,9	118,2	113,1	121,2	115,5	118,7	113,1	112,8	112,4	112,8	124,1	90,9	105,2	114,5
nov	121,1	121,4	128,7	120,6	123,8	122,4	142,1	122,5	112,5	121,7	113,5	125,4	107,6	102,6	110,9
dec	126,1	121,1	135,1	115,7	132,5	127,5	144,8	118,9	112,8	115,1	112,7	137,1	133,1	112,9	112,7
1986 jan	129,1	128,1	142,5	125,7	135,2	133,0	156,2	130,3	119,7	120,7	117,1	147,5	113,0	119,8	124,2
Feb	126,1	122,5	132,2	121,5	123,3	123,6	152,1	123,3	111,7	114,7	106,4	131,6	123,2	110,7	118,0
mar	127,5	122,5	129,9	118,3	124,0	117,9	145,7	123,4	115,8	117,7	110,0	133,2	139,0	108,0	114,9
apr	115,8	116,0	118,6	112,9	117,2	119,1	137,3	118,0	108,3	112,4	106,9	127,1	104,0	112,0	112,1
mai	102,8	101,1	104,6	98,4	115,6	111,6	111,0								

INDUSTRIEERZEUGNISSE

INDUSTRIAL PRODUCTS

PRODUITS INDUSTRIELS

	EUR 12	B	DK	D	GR	E	F	IRL	I	L	NL	P	UK	USA	JAP
0607 - ELEKTR. AUS HERKOEMML.WAERMEDIAKRAFT ERZEUGUNG		ELECTRICITY - CONVENTIONAL THERMAL PRODUCTION							ELECTRICITE THERMIQUE CLASSIQUE PRODUCTION						
GWH															
1980	987 503	38 286	25 497	287 820	17 892	69 900	118 845	9 152	125 513	782	58 093	6 796	228 927	1753 796	350 461
1980 = 100															
1983	90,1	67,7	81,1	94,0	111,4	103,8	64,0	104,0	97,2	46,5	92,3	139,6	91,3	95,7	102,9
1984	86,8	63,2	82,8	92,2	113,0	84,8	51,0	109,3	95,0	54,1	98,0	133,0	92,2	100,3	110,5
1985	85,7	52,7	106,7	85,9	127,8	87,4	43,7	112,8	98,4	54,1	97,9	109,3	94,8	102,1	104,0
1986	86,2	43,9	107,1	87,3	127,1	85,2	33,8	116,1	101,6	58,8	104,3	160,9	97,3	101,0	103,0
1985 IV	96,8	39,3	115,2	93,9	131,8	114,7	59,6	118,3	115,8	58,3	103,3	198,6	103,4	99,7	101,0
1986 I	100,5	52,0	125,8	101,7	126,9	93,4	56,2	126,1	111,6	56,8	109,3	118,7	117,4	98,3	109,4
II	74,2	41,3	89,5	76,7	116,4	64,2	22,2	112,7	78,0	58,8	96,5	127,3	90,7	96,0	84,1
III	75,3	33,9	97,2	75,3	131,9	89,7	22,2	106,0	89,6	55,8	96,1	205,1	80,4	112,9	108,2
IV	94,7	48,5	116,1	95,7	133,3	93,7	34,4	119,3	127,1	63,9	115,4	192,6	100,7	96,7	110,3
1985 nov	100,8	42,2	123,5	100,0	132,5	118,1	66,0	126,8	119,7	69,1	106,1	205,7	103,7	94,6	99,1
dec	101,4	40,0	126,3	91,2	132,5	119,4	62,5	115,5	114,3	49,1	101,1	203,1	123,4	108,8	108,7
1986 jan	100,4	49,8	133,2	102,7	142,3	106,5	57,0	124,4	115,2	56,8	111,8	145,0	106,8	108,6	109,6
feb	102,4	53,2	124,1	104,1	124,1	94,4	68,3	127,1	112,3	52,2	107,9	120,2	116,4	92,7	110,0
mar	98,5	53,0	120,0	98,4	114,4	79,2	43,4	126,9	107,3	61,4	108,3	90,8	129,2	93,5	108,7
apr	84,8	41,5	115,1	90,5	111,7	74,5	40,7	119,6	86,9	58,3	101,6	115,3	97,9	87,0	88,5
mai	66,5	33,9	75,8	68,1	112,3	55,1	14,1	112,6	72,0	58,3	93,3	136,8	82,5	93,9	79,4
jun	71,2	48,3	77,4	71,3	125,2	62,9	11,9	105,9	75,1	59,8	94,6	129,6	91,9	107,1	84,3
jul	71,8	32,7	85,0	75,7	136,8	90,8	12,8	107,6	89,6	55,2	93,8	221,4	70,4	124,3	99,7
aug	67,6	28,1	99,8	70,8	131,3	79,1	15,8	97,0	75,4	50,6	94,3	200,6	69,1	113,2	117,1
sep	86,5	41,1	106,7	79,4	127,8	99,1	38,1	113,4	103,9	61,4	100,1	193,3	101,7	101,3	107,8
oct	89,5	45,1	116,5	95,5	123,8	82,6	33,5	122,9	119,6	64,5	115,7	180,3	87,5	95,3	107,4
nov	92,7	49,7	114,4	95,3	134,6	90,4	35,5	118,3	128,0	69,1	113,5	182,2	92,9	94,1	108,7
dec	102,1	50,7	117,6	96,3	141,4	108,0	34,1	116,8	133,8	58,3	117,1	215,2	121,7	100,7	114,7
1987 jan		50,2	143,5	109,1	141,5	115,9	71,5	130,3	140,1	69,1		220,2	110,2	107,0	107,4
0608 - ROHSTAHL ERZEUGUNG		CRUDE STEEL PRODUCTION							ACIER BRUT PRODUCTION						
1000 T															
1980	142 106	12 321	734	43 838	1 067	12 643	23 172	2	26 501	4 619	5 272	659	11 278	111 118	111 402
1980 = 100															
1983	86,7	82,4	67,2	81,5	80,4	102,9	75,9	427,3	82,3	71,3	85,1	101,7	132,8	74,9	87,2
1984	94,5	91,7	74,7	89,9	83,9	106,7	81,2	503,0	90,8	86,3	108,9	104,2	134,9	81,6	94,8
1985	95,4	86,7	71,9	92,4	92,3	112,4	80,4	615,2	90,2	85,4	104,7	100,6	139,8	78,6	94,5
1986	88,4	78,8	86,1	84,7	94,6	94,2	76,3	630,3	86,3	80,2	100,2	107,7	131,0	72,1	88,2
1986 II	91,2	76,6	88,3	89,3	106,8	100,9	80,8	654,5	90,2	83,5	98,0	101,4	123,1	79,7	90,6
III	81,9	78,6	85,0	82,4	62,2	79,4	68,9	436,4	79,8	70,2	98,4	117,1	113,8	63,6	85,3
IV	87,3	76,0	78,5	77,7	101,6	95,9	77,2	666,7	85,1	79,8	98,6	110,5	147,3	64,2	87,4
1987 I	87,7	71,7	92,6	82,2	92,6	91,0	76,5	678,8	85,3	77,1	93,4	114,7	148,8	70,6	82,7
II	92,8	83,9	85,6	84,8	79,5	94,6	79,0	642,4	93,5	76,3	98,0	112,9	161,8		
1986 apr	94,0	85,5	101,4	93,6	112,5	103,6	82,0	618,2	90,3	87,3	84,9	107,4	130,3	84,1	90,9
mai	90,0	67,4	91,6	86,7	100,1	100,0	81,5	618,2	93,0	81,8	103,1	116,5	120,1	82,2	91,8
jun	89,5	76,8	71,9	87,8	108,0	99,2	79,0	727,3	87,4	81,3	106,1	80,1	119,0	72,7	89,1
jul	83,9	72,2	49,0	79,9	73,1	96,1	73,7	290,9	91,0	74,0	95,4	118,4	101,8	68,6	87,0
aug	70,5	82,7	103,0	82,0	19,1	49,2	52,9	400,0	57,6	55,9	101,5	109,3	93,7	61,2	83,6
sep	91,4	80,9	103,0	85,4	94,5	92,9	80,1	618,2	90,8	80,8	98,3	123,8	145,8	61,0	85,2
oct	94,5	78,1	89,9	87,5	108,0	100,8	85,6	618,2	90,0	92,0	100,2	120,2	166,2	65,7	88,6
nov	89,9	75,6	93,2	83,8	101,2	98,9	75,6	618,2	85,9	81,8	102,0	100,2	151,5	63,3	86,4
dec	77,6	74,2	52,3	61,9	95,6	87,9	70,3	800,0	79,5	65,5	93,6	111,1	134,3	63,5	87,3
1987 jan	82,5	74,4	86,6	74,5	97,8	95,0	72,1	509,1	78,2	76,4	91,3	120,2	133,3	67,5	84,0
feb	84,8	57,8	86,6	81,6	84,3	85,7	73,1	690,9	84,4	73,3	89,9	111,1	149,3	64,7	78,2
mar	95,7	83,0	104,6	90,4	95,6	92,2	84,2	836,4	93,2	81,6	99,0	112,9	163,9	79,6	86,0
apr	90,6	81,7	85,0	81,0	91,1	94,9	78,0	690,9	87,2	77,4	94,7	114,7	166,6	79,9	88,7
mai	95,6	86,4	96,5	89,9	92,2	94,0	81,7	545,5	96,7	76,6	104,9	105,6	156,8	82,5	88,6
jun	92,3	83,5	75,2	83,4	55,1	94,9	77,4	690,9	96,5	74,8	94,5	118,4	161,9		
0609 - PRIVATE UND GEWERBLICHE KRAFTWAGEN ERZEUGUNG		PASSENGER CARS PRODUCTION							VOITURES PARTICULIERES ET COMMERCIALES PRODUCTION						
1000															
1980	10 701	214	0	3 521		1 029	3 488	0	1 445	0	81		924	6 375	7 038
1980 = 100															
1983	103,3	122,7		110,1		111,0	92,6		96,6		130,8		113,1	106,4	101,6
1984	98,2	100,0		106,6		114,4	83,4		99,6		134,3		98,5	121,9	100,5
1985	102,7	108,1		118,3		119,9	80,8		96,1		133,5		113,6	128,4	108,6
1986	108,6	108,0		122,5		123,0	86,3		115,0		147,0		110,0	122,8	111,0
1986 I	110,2	123,3		127,0		124,1	85,0		117,0		135,1		109,6	133,5	111,0
II	116,8	131,5		130,9		133,8	92,0		127,8		140,1		115,2	135,3	114,3
III	91,6	86,1		105,0		98,3	72,8		97,1		103,5		95,3	102,4	109,0
IV		90,9		127,0		135,8	95,5		118,4		209,4		120,0	120,0	109,7
1987 I				134,3									122,1		
1986 feb	111,2	124,6		129,8		130,6	81,0		126,5		135,1		103,9	132,2	110,6
mar	109,7	126,3		119,6		122,5	89,7		119,2		147,0		111,7	125,6	117,0
apr	126,4	135,8		145,9		142,9	98,1		129,1		145,5		132,5	139,2	115,6
mai	105,8	135,8		118,2		126,6	77,1		129,9		129,2		96,8	130,9	110,3
jun	118,2	122,9		128,5		132,0	100,8		124,3		145,5		116,4	135,7	116,9
jul	76,8	99,3		98,8		139,0	0,0		144,4		157,4		94,8	96,2	127,0
aug	80,0	26,9		84,5		26,7	125,2		5,7		25,2		84,5	90,2	84,0
sep	117,9	131,9		131,6		129,0	93,2		141,1		127,7		106,5	121,0	116,0
oct	129,9	154,3		134,6		148,6	110,1		136,3		319,3		133,8	138,1	117,0
nov	113,1	10,7		136,3		137,1	86,4		110,8		167,8		120,8	111,2	104,8
dec	104,2	107,8		110,1		121,7	90,1		108,0		141,1		105,2	110,6	107,1
1987 jan															

INDUSTRIEERZEUGNISSE

INDUSTRIAL PRODUCTS

PRODUITS INDUSTRIELS

	EUR 12	B	DK	D	GR	E	F	IRL	I	L	NL	P	UK	USA	JAP
0610 - NUTZFAHRZEUGE ERZEUGUNG		COMMERCIAL MOTOR VEHICLES PRODUCTION											VEHICULES UTILITAIRES PRODUCTION		
1000															
1980	1 616	29	0	358		153	505	0	165	0	17		389	1 638	4 005
1980 = 100															
1983	84,1	80,0		81,3		96,3	91,3		108,8		71,5		62,8	147,9	98,9
1984	77,6	127,5		71,9		86,3	83,9		100,0		82,3		57,8	192,0	109,7
1985	88,1	120,9		78,8		121,6	91,0		111,2		85,6		67,6	211,4	115,5
1986	93,8	184,7		80,0		162,1	100,5		108,2		92,7		58,2	212,9	111,1
1986 I	95,9	163,7		80,5		155,0	110,9		116,3		89,5		54,1	215,9	115,0
II	102,6	233,0		85,2		185,8	106,5		119,3		83,3		64,7	232,1	112,5
III	77,5	176,6		73,5		136,1	74,7		88,1		67,2		50,3	205,4	107,2
IV		165,4		80,9		171,6	109,9		109,2		130,8		63,7	198,0	109,8
1987 I				74,7									63,4		
1986 feb	97,3	167,6		79,5		168,0	114,0		114,3		93,7		51,8	213,6	115,9
mar	98,8	183,4		78,7		167,5	112,6		122,2		94,3		56,4	208,4	123,6
apr	110,2	241,8		94,0		199,6	113,2		123,1		87,5		71,8	236,8	116,8
mai	93,2	239,7		77,2		174,1	91,4		120,8		75,9		56,3	231,2	105,6
jun	104,3	217,6		84,5		183,6	114,8		114,0		86,4		65,9	228,2	115,2
jul	63,6	243,4		65,3		193,7	0,0		115,6		93,6		56,6	188,3	120,6
aug	68,8	61,3		72,0		8,4	126,4		20,0		19,4		38,2	194,6	83,8
sep	100,1	225,0		83,3		206,1	97,6		128,6		88,5		56,1	233,4	117,2
oct	113,1	260,4		85,3		197,6	122,7		129,6		194,1		71,2	229,2	119,6
nov	95,5	17,9		87,9		170,0	103,0		111,8		105,8		62,0	183,5	103,0
dec	89,4	218,0		69,3		147,2	103,9		86,2		92,6		58,0	181,3	106,8
1987 jan				78,7			96,5						60,1		
feb				67,4			107,4						65,4		
mar				78,0									84,8		
apr				94,0									66,6		
0611 - ZEMENT ERZEUGUNG		CEMENT PRODUCTION											CEMENT PRODUCTION		
1000 T															
1980	162 243	7 480	2 034	34 225	12 666	28 008	28 084	1 814	41 724	325	3 744	5 748	14 805	64 518	87 960
1980 = 100															
1983	92,9	76,4	83,6	88,7	111,5	111,4	84,2	76,3	95,3	108,6	83,1	104,2	90,5	97,7	92,0
1984	71,5	76,4	83,6	83,5	105,1	6,4	78,1	71,7	91,8		84,9	91,8	91,1	109,2	89,6
1985	80,7	74,0	103,2	74,2	100,6	78,1	76,3	68,0	89,1		77,8	88,3	90,1	108,9	82,8
1986		77,0		77,5			77,6								
1985 IV	83,7	75,5	98,3	72,3	110,1	81,3	76,8	68,1	90,2		83,3	94,6	88,6	102,7	92,6
1986 I	62,3	49,9	78,7	39,0	87,3	69,5	60,6	45,4	67,1		48,4	84,6	72,6	85,2	79,0
II		92,9	118,0	93,2	100,6	82,8	87,3	70,3	96,6		107,1	91,9	99,0	124,5	297,1
III		85,9		96,5	122,3		83,3				93,1		100,5		78,6
IV		79,3		81,2			79,2								
1985 dec	78,1	55,5		47,0	99,3	76,1	64,4	44,3	76,5		64,1	87,5	82,8	76,6	94,2
1986 jan	65,0	55,7		35,9	91,2	62,2	59,6	47,6	61,7		46,5	87,1	56,6	84,3	66,0
feb	56,9	27,1		26,1	68,2	67,2	44,7	43,7	58,0		21,8	74,3	65,0	76,9	82,7
mar	86,1	66,9		55,2	102,5	79,1	77,4	45,0	81,6		76,9	92,5	96,1	94,5	88,3
apr	99,3	90,8		91,8	126,3	76,9	84,1	63,5	88,6		103,8	85,2	84,7	121,5	70,2
mai	104,8	90,6		93,4	93,9	88,9	86,3	74,1	104,2		99,0	95,2	93,0	124,2	742,0
jun	105,1	97,4		94,4	81,5	82,6	91,4	73,4	97,1		118,3	95,2	119,1	127,8	79,0
jul		68,0		100,6	108,8	85,1	94,6	88,6			72,4	0,0	98,1	132,9	78,6
aug		95,0		90,0	123,1	80,5	68,3				98,1	77,9	90,7	129,7	73,9
sep		94,7		98,9	135,2		86,9				108,7		112,7		83,4
oct		95,9		101,8			92,8						97,2		
nov		80,2		84,0			80,6								
dec		61,6		57,7			64,2								
1987 jan		21,0		16,8			36,6								
feb		42,5		33,4			62,4								
0612 - ANGEFANGENE WOHNUNGEN		HOUSING STARTED											LOGEMENTS COMMENCES		
1000															
1980		48	23				397				106			161	
1980 = 100															
1983		60,0	112,1				83,6				108,1			140,8	
1984		52,2	118,8				74,2				101,8			125,3	
1985		61,7	102,1				71,9				91,6			126,8	
1986		52,5	97,5				72,9				105,5			133,6	
1986 I		53,3	98,5				67,5				107,1			118,3	
II		54,9	89,1				70,2				101,9			137,4	
III		54,0	86,0				81,2				87,6			144,2	
IV		49,4	111,7				69,9				123,8			135,1	
1987 I											107,8			141,0	
1986 jan		56,2	110,7				68,2				93,2			131,8	
feb		45,9	96,3				64,8				94,7			108,6	
mar		58,5	88,1				71,7				129,0			115,9	
apr		48,8	114,0				68,1				95,3			138,8	
mai		58,9	82,8				63,5				113,2			131,6	
jun		55,7	72,3				79,0				100,5			141,4	
jul		61,4	85,6				89,4				97,8			148,7	
aug		54,8	70,8				77,9				83,2			137,1	
sep		46,3	95,9				77,3				84,9			146,0	
oct		45,6	127,6				69,3				131,3			143,6	
nov		42,3	99,8				64,6				129,6			129,6	
dec		58,3	113,8				75,5				110,6			135,8	
1987 jan		62,5	134,9				80,6				90,7			124,9	
feb			117,7				72,5				115,3			154,6	
mar											117,0			144,2	

VERKAUFSVOL.DES EINZELHANDELS

RETAIL TRADE VOLUME

VOL.DES VENTES AU DETAIL

	EUR 10	B	DK	D	GR	E	F	IRL	I	L	NL	P	UK	USA	JAP
0701 - INDEX - BRUTTO															
INDEX - GROSS															
1980 = 100															
1983	98,0	95,3	102,7	95,6	92,2		96,4	90,7	98,9	103,3	91,8		107,4	105,3	100,4
1984	97,8	95,2	105,8	96,1	96,2		92,0	89,4	100,6	101,1	89,3		111,3	112,2	98,4
1985	98,7	96,7	107,0	96,8	93,5		90,5	91,0		100,8	89,7		116,4	116,8	99,1
1986	101,6	97,3	109,9	100,2	91,3		91,5	90,5		103,6	91,7		122,6	124,2	101,2
1986 I	93,3	93,2	102,8	91,6	90,3		84,2	88,8		96,3	84,2		111,0	109,4	95,1
II	100,1	99,6	109,4	99,7	90,0		91,8	88,2		101,4	91,9		115,2	125,6	99,0
III	97,3	92,4	109,7	95,4	83,0		86,1	89,8		104,4	91,6		119,2	128,3	99,7
IV	115,6	104,0	117,5	114,0	102,1		104,2	95,1		112,3	99,0		146,1	136,4	111,1
1987 I	94,6	91,1	97,4	93,0	92,2		83,3	86,8		96,3	85,4		115,5		
1986 mar	97,0	98,3	103,7	98,1	86,0		86,4	86,3		108,4	88,1		112,4	118,5	108,5
apr	100,5	99,2	105,1	104,4	91,8		88,0	89,8		100,8	88,3		115,4	121,0	103,8
mai	102,6	100,0	116,7	100,2	92,2		99,9	88,3		107,2	98,6		112,7	130,7	96,6
jun	97,2	99,7	106,5	94,6	85,9		87,6	86,8		96,1	88,8		117,1	125,1	96,6
jul	98,9	91,7	115,4	99,7	79,4		85,7	90,7		112,8	91,1		120,2	126,0	106,1
aug	93,6	88,5	108,6	89,8	83,7		81,4	89,5		100,1	91,8		117,4	129,4	98,7
sep	99,5	97,0	105,1	96,8	85,9		91,4	89,5		100,2	91,8		119,7	129,4	94,4
oct	106,2	101,9	111,5	106,6	91,5		96,0	87,5		111,2	97,8		124,9	127,7	100,6
nov	105,8	90,7	103,0	105,3	92,4		89,6	87,3		100,9	93,2		138,4	125,0	100,3
dec	134,8	119,5	138,0	130,0	122,3		126,8	107,6		124,8	106,0		169,3	156,5	132,3
1987 jan	97,4	90,8	105,7	92,2	95,3		90,9	86,9		100,1	91,3		118,3	108,7	97,0
feb	89,6	83,7	90,8	87,7	91,6		76,9	87,8		90,0	78,8		114,4		91,6
mar	96,7	98,8	95,6	99,0	89,7		82,1	86,1		98,8	86,2		116,4		
apr			106,6	109,7	96,2		88,6						124,0		
mai				97,3			92,2						117,9		
0702 - INDEX - SAISONBEREINIGT															
INDEX - SEASONALLY ADJUSTED															
1980 = 100															
1983	98,0	95,3	102,7	95,6	92,2		96,4	90,7	98,9	103,3	91,8		107,4	105,3	100,4
1984	97,8	95,2	105,8	96,1	96,2		92,0	89,4	100,6	101,1	89,3		111,3	112,2	98,4
1985	98,7	96,7	107,0	96,8	93,5		90,5	91,0		100,8	89,7		116,4	116,8	99,1
1986	101,6	97,3	109,9	100,2	91,3		91,5	90,5		103,6	91,7		122,6	124,2	101,2
1986 I	100,0	97,5	111,4	97,6	91,2		91,5	90,3		104,4	90,5		119,3	118,7	101,5
II	101,9	97,4	111,7	101,3	90,4		92,3	89,8		102,5	91,1		121,3	123,2	101,0
III	102,2	97,4	110,7	101,0	88,7		91,8	91,1		103,1	92,7		123,7	127,7	101,4
IV	102,8	97,6	106,9	101,0	92,7		91,7	90,0		105,1	92,5		126,5	128,7	101,7
1987 I	101,7	95,4	106,5	99,8	93,1		90,5	88,6		104,4	92,1		125,4		
1986 mar	98,8	95,7	110,6	94,3	92,3		90,6	89,2		106,6	89,6		120,9	119,6	103,5
apr	102,3	97,7	111,5	103,3	87,6		92,3	89,5		100,7	89,1		120,7	121,4	102,3
mai	103,5	98,4	112,9	101,2	93,0		97,9	89,5		109,2	96,0		119,6	125,6	99,5
jun	99,9	96,1	110,8	99,4	90,7		86,7	90,3		97,7	88,4		123,2	122,7	101,1
jul	102,9	99,2	111,4	103,0	88,2		92,5	90,0		104,1	92,1		122,6	125,2	101,1
aug	101,2	95,6	109,4	98,5	89,7		91,3	91,8		101,2	93,5		123,9	126,4	101,7
sep	102,5	97,5	111,3	101,5	88,4		91,6	91,4		104,1	92,5		124,5	131,6	101,3
oct	102,8	99,0	109,4	101,6	89,9		91,7	89,9		106,8	93,8		125,0	128,3	102,5
nov	101,5	94,9	104,8	98,3	89,5		91,0	89,7		102,1	90,4		127,8	124,3	101,1
dec	104,0	98,9	106,6	103,0	89,7		92,5	90,3		106,3	93,3		126,7	133,5	101,5
1987 jan	103,3	96,7	106,8	101,4	93,3		94,6	87,0		110,5	95,5		123,6	123,1	105,2
feb	102,2	93,4	108,3	100,6	90,5		90,6	89,3		104,9	92,2		127,0		104,6
mar	99,5	96,2	104,3	97,3	95,4		86,2	89,2		97,9	88,5		125,5		
apr			110,1	106,4	92,5		92,9						130,0		
mai				98,2			90,2						125,4		
0703 - VERAENDERUNG (%)															
CHANGE (%)															
T/T-1															
1983	0,4	-1,7	1,6	0,8	-0,5		-2,9	-3,5	-0,9	-5,0	-1,9		5,2	6,4	-0,1
1984	-0,2	-0,1	3,0	0,5	4,3		-4,6	-1,4	1,7	-2,1	-2,7		3,6	6,6	-2,0
1985	1,0	1,6	1,1	0,7	-2,8		-1,6	1,8		-0,3	0,4		4,6	4,1	0,7
1986	2,9	0,6	2,7	3,5	-2,4		1,1	-0,5		2,8	2,2		5,3	6,3	2,1
T/T-4															
1986 I	3,0	3,4	6,9	3,0	-0,3		1,5	1,5		3,0	1,7		5,0	5,0	2,0
II	3,9	0,6	5,2	6,0	-2,5		2,2	-1,8		1,9	1,7		5,1	6,2	2,9
III	2,7	-0,2	1,4	2,5	-6,4		1,5	-0,3		3,2	3,9		5,9	7,9	2,2
IV	2,3	-1,2	-1,9	2,6	-0,6		-0,5	-1,6		2,7	1,7		6,3	8,4	1,8
1987 I	1,4	-2,4	-5,2	1,6	2,2		-1,0	-2,3		0,6	1,5		4,1		
T/T-12															
1986 mar	1,8	1,1	4,4	1,3	-1,1		-0,1	-1,5		5,2	-0,7		5,6	5,1	2,6
apr	4,4	1,7	7,2	7,1	-6,1		1,8	-1,0		-0,3	0,4		5,9	5,0	5,1
mai	4,8	-0,3	5,0	3,9	2,9		9,3	-2,4		8,1	5,0		2,5	6,7	0,8
jun	2,6	0,3	3,2	6,9	-4,2		-4,6	-1,9		-2,0	-0,3		6,8	6,9	2,9
jul	2,4	-0,4	2,2	2,6	-8,4		0,8	-2,1		5,0	4,5		4,9	7,1	0,7
aug	-0,1	-2,7	-2,7	-1,8	-5,1		-0,6	0,1		-2,2	0,0		4,1	5,0	4,1
sep	5,8	2,5	4,7	6,6	-5,8		4,4	0,9		6,9	7,3		7,9	11,6	1,8
oct	2,2	-0,6	1,9	1,7	-7,9		-0,7	-1,7		3,2	2,5		7,8	8,6	3,2
nov	-0,3	-5,9	-7,2	-1,6	-1,3		-4,5	-2,6		-2,3	-3,5		8,5	4,7	1,2
dec	5,1	3,0	-0,4	7,5	7,6		3,7	-0,6		7,4	6,0		3,9	11,9	1,1
1987 jan	2,0	-1,2	-5,0	0,7	3,5		1,9	-5,3		6,3	3,6		5,2	1,0	6,4
feb	2,5	-6,4	-2,8	3,2	-1,3		0,0	-1,1		4,4	3,2		6,5		4,6
mar	-0,2	0,5	-7,8	0,9	4,3		-4,9	-0,2		-8,9	-2,2		3,6		
apr			1,4	5,1	4,8		0,7						7,5		
mai				-2,9			-7,7						4,6		

LANDWIRTSCH. ERZEUGNISSE

AGRICULTURAL PRODUCTS

PRODUITS AGRICOLES

	EUR 10	B	DK	D	GR	E	F	IRL	I	L	NL	P	UK	USA	JAP
--	--------	---	----	---	----	---	---	-----	---	---	----	---	----	-----	-----

**0801 - RIND UND KALBFLEISCH
NETTOERZEUGUNG**

**BEEF AND VEAL
NET PRODUCTION**

**VIANDE BOVINE (TOTAL)
PRODUCTION NETTE**

EUR 10 = 100															
1981	100,0	4,5	3,4	22,2	1,4		26,5	4,6	16,0	0,1	6,3				15,1
1000 T															
1983	6923,7	282,0	239,4	1494,3	85,9		1811,0	353,2	1147,2	8,9	450,3				1051,7
1984	7507,2	309,6	246,7	1613,5	84,8		1991,7	402,5	1181,9	9,6	514,8				1152,1
1985	7420,6	316,8	236,5	1575,7	82,0		1893,2	449,2	1200,5	9,3	510,9				1146,5
1986	7499,6	316,5	243,1	1695,4	81,7	434,8	1910,8	479,4	1179,5	9,8	539,4	104,5			1044,0
1986 I	1754,4	79,2	62,0	386,3	6,5	98,4	453,7	87,3	275,9	2,4	124,5	23,2			263,8
II	1796,7	79,1	62,7	414,2	6,5	108,1	458,0	86,5	298,9	2,5	134,3	24,7			240,9
III	1887,8	78,4	56,8	427,1	7,1	111,8	494,9	129,9	295,2	2,5	136,0	28,8			245,8
IV	2060,7	79,9	61,6	467,8	7,1	116,6	504,2	175,7	309,6	2,4	144,6	27,7			293,5
1987 I		80,0	65,3	421,7	6,5		512,7	107,4		2,6		23,7			282,4
1986 jan	636,8	28,0	23,9	139,2	6,8	32,6	161,9	30,8	97,3	0,8	45,4	8,2			102,8
feb	549,0	24,7	20,2	121,3	6,3	34,0	143,4	28,0	85,6	0,8	37,4	7,3			81,3
mar	568,6	26,6	17,9	125,8	6,4	31,8	148,3	28,5	93,0	0,8	41,7	7,8			79,7
apr	655,0	28,2	22,8	154,6	6,6	35,3	168,7	30,3	99,9	0,9	45,7	8,4			97,3
mai	580,9	25,0	20,1	131,6	6,4	36,2	145,5	30,4	101,7	0,7	45,9	7,8			73,6
jun	560,8	25,9	19,8	128,0	6,6	36,7	143,8	25,8	97,3	0,9	42,7	8,4			70,0
jul	603,2	24,2	15,9	133,3	7,2	38,6	161,7	38,0	97,4	0,9	41,0	9,6			83,7
aug	592,2	25,5	19,7	128,2	7,3	35,5	155,4	45,0	92,7	0,7	41,8	9,5			75,9
sep	692,4	28,7	21,2	165,6	6,8	37,7	177,7	46,9	105,0	0,9	53,3	9,7			86,2
oct	753,8	26,5	22,2	176,1	7,1	39,9	175,0	73,1	106,6	0,9	54,5	9,6			111,7
nov	656,6	25,3	20,8	146,3	6,9	36,6	154,5	65,9	95,1	0,8	44,2	8,3			96,7
dec	650,4	28,1	18,6	145,4	7,4	40,2	174,6	36,7	107,8	0,8	45,9	9,8			85,1
1987 jan		26,7	22,4	142,0	6,9	35,3	171,8	33,9		0,9		8,0			107,6
feb		23,9	20,1	128,1	6,3	34,2	155,8	35,4		0,8		7,6			84,9
mar		29,4	22,8	151,6	6,4		185,1	38,1		0,9		8,1			89,9

**0802 - SCHWEINFLEISCH
NETTOERZEUGUNG**

**PORK
NET PRODUCTION**

**VIANDE PORCINE
PRODUCTION NETTE**

EUR 10 = 100															
1981	100,0	6,7	9,8	31,4	1,5		17,0	1,5	11,0	0,1	11,8				9,2
1000 T															
1983	10367,8	697,5	1043,0	3210,9	149,1		1675,8	160,9	1166,0	9,3	1248,3				1007,0
1984	10431,5	719,1	1034,4	3221,9	148,6		1684,1	143,6	1218,1	8,6	1306,3				946,9
1985	10549,3	708,9	1083,3	3242,5	141,9		1661,6	135,6	1188,2	8,6	1410,8				967,8
1986	10796,5	740,3	1144,1	3335,5	152,9	1161,6	1676,9	127,0	1175,9	9,0	1444,4	170,6			990,5
1986 I	2653,2	175,8	273,7	793,7	12,3	293,0	418,3	34,4	328,1	2,3	351,1	37,7			239,1
II	2665,9	194,5	275,8	857,1	9,8	276,3	417,1	31,6	255,0	2,3	356,1	40,9			247,0
III	2624,3	183,8	291,9	805,1	11,6	263,6	418,5	30,1	245,5	2,1	364,5	43,7			248,0
IV	2853,1	186,2	302,7	879,6	17,3	328,6	423,1	30,9	347,4	2,3	372,7	48,3			256,4
1987 I		195,4	290,7	851,1	13,2		414,6	33,7		2,3		39,4			246,5
1986 jan	998,5	64,6	105,5	288,6	14,3	106,1	156,7	12,8	137,2	0,8	127,9	12,8			90,0
feb	831,9	53,7	86,7	249,6	12,3	92,7	130,2	10,6	105,4	0,7	107,9	12,0			74,7
mar	822,9	57,4	81,5	255,5	10,2	94,2	131,3	11,0	85,5	0,8	115,3	12,9			74,4
apr	941,1	68,1	98,6	301,3	9,6	99,2	147,4	11,5	93,2	0,8	114,6	14,3			96,1
mai	859,0	59,2	89,6	278,7	9,0	91,2	133,7	10,5	81,3	0,7	122,5	13,2			73,8
jun	865,7	67,3	87,6	277,0	10,8	85,8	136,0	9,6	80,5	0,8	119,1	13,5			77,1
jul	890,3	58,0	97,8	268,7	11,4	90,5	143,9	10,4	83,1	0,7	123,2	14,5			93,1
aug	813,6	59,3	93,5	256,0	11,8	81,0	128,5	9,3	64,7	0,6	114,6	14,3			75,3
sep	920,4	66,5	100,6	280,5	11,7	92,1	146,1	10,4	97,6	0,7	126,6	14,9			79,6
oct	974,2	64,5	110,5	290,1	12,8	103,8	147,6	11,0	102,6	0,8	136,9	16,1			97,5
nov	901,6	59,1	99,1	283,5	14,1	97,3	130,9	10,1	104,4	0,7	116,7	14,9			83,0
dec	977,3	62,7	93,1	306,0	24,9	127,5	144,5	9,8	140,4	0,8	119,1	17,3			75,9
1987 jan		65,6	102,5	293,7	15,2	116,3	143,0	11,3		0,8		11,4			91,4
feb		58,1	89,5	265,2	13,4	105,4	127,0	10,8		0,7		11,8			77,2
mar		71,7	98,7	292,2	10,9		144,6	11,6		0,8		16,2			77,9

0803 - MOLKEREIBUTTER ERZEUGUNG

DAIRY BUTTER PRODUCTION

BEURRE DE LAITERIE PRODUCTION

EUR 10 = 100															
1981	100,0	3,7	5,9	29,5	0,0		31,5	6,1	3,7	0,4	9,9			9,2	30,4
1000 T															
1983	2221,7	80,4	131,1	627,3	0,4		625,5	158,3	78,8	8,0	271,4				240,5
1984	2055,0	73,0	104,4	572,1	0,3		604,7	165,0	81,4	8,1	242,2				203,8
1985	1944,5	64,9	109,0	515,1	0,4		577,8	160,7	76,9	8,2	230,2				201,3
1986		78,3	112,0	565,9	0,4	28,7	621,2	153,4		7,9	265,0	0,0			220,6
1985 IV	403,0	13,5	23,1	115,7	0,0		127,2	17,3	17,5	1,8	44,9				42,0
1986 I	508,1	17,4	29,3	135,1	0,0	3,2	156,1	21,6	17,6	1,8	62,5	0,0			66,7
II	663,1	26,4	32,5	170,4	0,0	10,4	196,7	60,9	22,6	2,4	81,4	0,0			69,8
III	507,9	21,9	27,1	136,5	0,0	8,3	139,7	50,8	19,7	2,0	72,4	0,0			37,6
IV		12,7	23,1	123,9	0,0	6,8	128,7	20,1		1,7	48,7	0,0			46,6
1985 nov	123,6	4,5	7,0	35,7	0,0		39,0	4,8	5,5	0,5	13,1				13,4
dec	148,3	4,5	8,5	43,4	0,0		47,1	2,4	5,5	0,6	19,1				17,3
1986 jan	165,6	5,3	9,8	46,0	0,0	0,8	52,9	3,3	5,6	0,6	20,1	0,0			21,9
feb	157,3	5,1	9,1	42,1	0,0	0,8	48,2	6,7	5,6	0,6	19,0	0,0			20,8
mar	185,2	6,9	10,4	47,0	0,0	1,6	55,0	11,6	6,3	0,6	23,4	0,0			23,9
apr	206,2	7,8	10,5	56,1	0,0	3,2	61,9	16,0	7,5	0,8	24,3	0,0			21,3
mai	239,2	9,6	11,3	61,5	0,0	3,2	70,4	22,3	7,3	0,8	29,5	0,0			26,5
jun	217,6	9,0	10,7	52,8	0,0	4,0	64,4	22,6	7,7	0,7	27,6	0,0			22,0
jul	200,8	9,0	9,8	51,4	0,0	2,8	58,8	21,0	6,6	0,8	27,4	0,0			16,0
aug	160,6	6,8	9,1	44,6	0,0	3,3	40,6	16,4	6,3	0,6	24,6	0,0			11,5
sep	146,5	6,1	8,2	40,5	0,0	2,2	40,3	13,4	6,8	0,6	20,4	0,0			10,0
oct	148,7	5,0	8,0	42,4	0,0	2,4	42,5	11,4	6,4	0,6	17,9	0,0			14,4
nov	125,9	3,8	7,2	35,7	0,0	2,0	39,1	5,8	5,6	0,5	13,6	0,0			14,7
dec		3,9	7,9	45,8	0,0	2,4	47,1	2,9		0,					

LANDWIRTSCH. ERZEUGNISSE

AGRICULTURAL PRODUCTS

PRODUITS AGRICOLES

	EUR 10	B	DK	D	GR	E	F	IRL	I	L	NL	P	UK	USA	JAP
0804 - MOLKEREIBUTTER		BUTTER										BEURRE DE LAITERIE			
LAGERBESTAENDE(MITTEL)		STOCKS(AVERAGE)										STOCKS(MOYENNE)			
EUR 10 = 100															
1981	100,0	4,3	1,6	36,8	0,0		19,2	3,8	0,3	0,3	22,1				11,6
1000 T															
1983	634,6	19,0	13,6	207,7	0,0		137,8	39,1	1,4	0,9	140,0				75,0
1984	1062,3	30,1	13,7	363,5	0,0		203,8	76,4	2,0	1,0	214,7				157,0
1985	1063,1	23,6	15,5	426,9	0,0		109,1	92,9	1,6	1,0	208,0				182,7
1986	1316,4	34,1	20,3	433,7	0,0	1,9	186,6	137,6	2,0	0,8	258,6				242,6
1986 I	1153,9	29,0	17,4	443,9	0,0	0,0	112,1	107,0	1,4	1,1	234,4				207,5
II	1143,7	15,7	16,1	402,0	0,0	0,0	154,3	104,7	1,3	0,6	226,0				223,1
III	1447,4	39,3	22,3	473,4	0,0	0,0	235,1	142,2	2,1	0,9	271,4				260,7
IV	1453,9	47,0	22,9	441,6	0,0	0,0	216,4	170,8	2,4	0,9	280,8				271,0
1987 I	1338,5	37,9	20,4	410,1	0,0	12,7	194,2	163,8	1,5	0,5	263,0				247,0
1986 jan	1153,9	29,0	17,4	443,9	0,0	0,0	112,1	107,0	1,4	1,1	234,4				207,5
feb	1158,3	23,2	17,9	437,6	0,0	0,0	120,6	109,6	1,4	1,0	241,5				205,6
mar	1121,6	13,7	16,9	408,2	0,0	0,0	129,7	105,8	1,3	0,7	233,9				211,3
apr	1143,7	15,7	16,1	402,0	0,0	0,0	154,3	104,7	1,3	0,6	226,0				223,1
mai	1256,2	27,1	18,5	407,1	0,0	0,0	188,1	115,5	4,3	0,6	258,3				238,7
jun	1386,1	35,2	21,1	440,9	0,0	0,0	217,0	140,2	1,9	0,9	272,3				256,6
jul	1447,4	39,3	22,3	473,4	0,0	0,0	235,1	142,2	2,1	0,9	271,4				260,7
aug	1470,7	44,7	23,0	468,1	0,0	0,0	236,6	151,4	2,4	0,9	272,6				271,0
sep	1475,0	48,2	23,8	445,6	0,0	0,0	228,9	174,1	2,6	0,9	274,9				276,0
oct	1453,9	47,0	22,9	441,6	0,0	0,0	216,4	170,8	2,4	0,9	280,8				271,0
nov	1405,3	44,7	22,0	423,7	0,0	10,9	205,2	168,3	1,9	0,8	275,3				263,3
dec	1324,7	41,3	21,4	412,7	0,0	11,9	195,6	162,1	1,4	0,5	263,9				225,8
1987 jan	1338,5	37,9	20,4	410,1	0,0	12,7	194,2	163,8	1,5	0,5	263,0				247,0
feb	1302,5	34,9	20,4	388,5	0,0	13,1	191,2	168,0	1,6	0,6	262,1				235,2
mar	1130,0	31,3	18,7	326,7	0,0	14,6	188,1	163,8	1,6	0,6	176,0				223,1
0805 - MAGERMILCHPULVER		SKIMMED MILK POWDER										LAIT ECREME EN POUDRE			
ERZEUGUNG		PRODUCTION										PRODUCTION			
EUR 10 = 100															
1981	100,0	5,5	1,6	28,9	0,0		34,2	6,6	0,0	0,6	8,6				14,0
1000 T															
1983	2443,8	145,0	56,0	718,8	0,0		756,2	174,0	0,0	12,0	257,9				323,9
1984	2040,6	116,2	15,9	600,2	0,0		721,8	182,2	0,0	12,8	168,9				222,5
1985	1889,3	112,2	25,2	549,4	0,0		631,6	158,3	0,0	12,5	159,4				240,7
1986	2110,8	123,9	30,9	643,2	0,0	34,3	698,2	155,6		12,4	178,8				287,7
1985 IV	333,4	16,3	1,9	109,8	0,0		122,5	9,2	0,0	2,2	21,3				50,2
1986 I	486,8	23,0	10,3	140,8	0,0	3,4	172,6	21,4	0,0	2,6	32,5				83,5
II	759,8	45,6	12,7	213,8	0,0	10,7	254,4	71,8	0,0	3,8	68,3				89,4
III	506,1	39,1	4,5	161,5	0,0	13,1	150,5	49,7	0,0	3,4	57,8				39,6
IV	358,0	16,2	3,4	127,1	0,0	7,1	120,7	12,7		2,6	20,2				55,1
1985 nov	96,1	4,9	0,1	30,7	0,0		36,9	2,4	0,0	0,6	5,1				15,4
dec	137,1	4,9	1,7	46,2	0,0		48,3	1,7	0,0	0,8	9,9				23,8
1986 jan	152,4	5,9	3,1	45,5	0,0	0,9	56,6	3,3	0,0	0,9	9,5				27,5
feb	147,7	6,7	3,2	41,5	0,0	0,9	52,2	7,8	0,0	0,8	10,0				25,6
mar	186,6	10,4	4,0	53,8	0,0	1,6	63,8	10,3	0,0	0,9	13,0				30,4
apr	213,8	12,9	3,9	65,2	0,0	2,2	70,5	15,9	0,0	1,1	17,9				28,3
mai	286,0	15,7	5,1	79,8	0,0	3,9	97,0	27,8	0,0	1,3	24,9				34,4
jun	260,1	16,9	3,7	68,9	0,0	4,6	86,9	28,1	0,0	1,3	25,5				28,7
jul	224,5	17,0	2,5	65,4	0,0	5,5	70,0	23,5	0,0	1,3	27,7				17,2
aug	162,3	13,3	1,2	53,8	0,0	4,8	46,1	15,4	0,0	1,1	19,3				12,0
sep	119,3	8,7	0,8	42,3	0,0	2,8	34,4	10,8	0,0	1,0	10,8				10,4
oct	119,6	7,0	1,0	42,0	0,0	2,4	38,2	6,4	0,0	0,9	8,2	0,0			15,9
nov	101,0	4,6	0,5	34,1	0,0	2,1	36,8	3,3	0,0	0,8	4,9	0,0			16,0
dec	137,4	4,6	1,9	51,0	0,0	2,6	45,7	3,0	0,0	0,9	7,1	0,0			23,2
1987 jan	125,9	4,1	1,2	45,3	0,0	1,9	41,4	3,2		0,9	6,8	0,2			23,0
0806 - MAGERMILCHPULVER		SKIMMED MILK POWDER										LAIT ECREME EN POUDRE			
LAGERBESTAENDE(MITTEL)		STOCKS(AVERAGE)										STOCKS(MOYENNE)			
EUR 10 = 100															
1981	100,0	5,5	1,6	28,9	0,0		34,2	6,6	0,0	0,6	8,6				14,0
1000 T															
1983	856,0	11,8	27,7	461,5	0,0		37,0	106,4	20,1	0,6	36,3				154,6
1984	869,9	9,5	24,7	502,8	0,0		17,3	84,3	41,5	0,7	39,3				149,8
1985	450,9	1,2	5,7	378,3	0,0		2,1	14,2	0,0	0,0	6,8				42,5
1986	778,8	3,1	9,6	708,0	0,0	0,8	5,8	7,9	0,0	0,0	3,1				41,2
1986 I	561,2	2,1	5,4	505,0	0,0	0,0	4,2	1,6	0,0	0,0	4,6				38,3
II	708,0	2,1	8,8	639,2	0,0	0,0	4,5	4,9	0,0	0,0	4,6				43,9
III	959,9	3,2	11,1	865,9	0,0	0,0	9,3	12,7	0,0	0,0	4,6				52,9
IV	831,9	4,3	11,0	770,1	0,0	0,0	4,6	7,9	0,0	0,0	0,0				34,1
1987 I	769,1	4,3	10,9	724,5	0,0	5,3	4,2	3,8	0,0	0,0	0,0				21,3
1986 jan	561,2	2,1	5,4	505,0	0,0	0,0	4,2	1,6	0,0	0,0	4,6				38,3
feb	601,2	2,1	7,1	542,5	0,0	0,0	4,2	2,2	0,0	0,0	4,6				38,5
mar	646,4	2,1	7,3	585,4	0,0	0,0	4,3	3,6	0,0	0,0	4,6				39,1
apr	708,0	2,1	8,8	639,2	0,0	0,0	4,5	4,9	0,0	0,0	4,6				43,9
mai	790,1	2,1	10,4	713,7	0,0	0,0	6,3	8,0	0,0	0,0	4,6				45,1
jun	887,2	3,2	10,6	789,7	0,0	0,0	9,5	20,3	0,0	0,0	4,6				49,2
jul	959,9	3,2	11,1	865,9	0,0	0,0	9,3	12,7	0,0	0,0	4,6				52,9
aug	945,1	3,1	11,1	849,0	0,0	0,0	9,3	12,7	0,0	0,0	4,6				55,2
sep	845,4	4,3	11,0	764,0	0,0	0,0	4,9	10,9	0,0	0,0	0,0				50,3
oct	831,9	4,3	11,0	770,1	0,0	0,0	4,6	7,9	0,0	0,0	0,0				34,1
nov	802,5	4,3	10,9	751,9	0,0	4,8	4,5	6,3	0,0	0,0	0,0				24,5
dec	766,3	4,3	10,9	719,7	0,0	5,3	4,4	3,8	0,0	0,0	0,0				23,2
1987 jan	769,1	4,3	10,9	724,5	0,0	5,3	4,2	3,8	0,0	0,0	0,0				21,3
feb	765,5	3,5	10,9	726,1	0,0	7,3	0,4	3,8	0,0	0,0	0,0				20,7
mar	756,7	2,6	10,9	720,0	0,0	7,9	0,4	3,8	0,0	0,0	0,0				19,0

AUSSENHANDEL

EXTERNAL TRADE

COMMERCE EXTERIEUR

	EUR 12	B L	DK	D	GR	E	F	IRL	I	NL	P	UK	USA	JAP
--	--------	-----	----	---	----	---	---	-----	---	----	---	----	-----	-----

0901 - AUSFUHREN INSGESAMT

TOTAL EXPORTATIONS

EXPORTATIONS TOTALES

MIO ECU

1983	671 884	58 460	18 278	190 388	5 028	22 231	102 651	9 701	81 908	73 583	5 153	104 503	225 268	165 099
1984	777 918	65 956	20 651	218 141	6 138	29 857	118 433	12 254	93 407	85 995	6 576	120 511	276 146	215 170
1985	849 922	70 649	22 811	241 369	5 950	30 675	128 180	13 621	103 443	94 156	7 447	131 621	279 319	232 241
1986	806 957	70 168	22 126	247 517	5 749	26 982	121 377	12 803	99 401	85 851	7 319	107 665	220 912	214 307
1986 I	201 625	17 741	5 375	60 168	1 154	6 308	31 265	3 158	24 489	23 131	1 575	27 283	58 014	49 099
II	206 872	17 820	5 723	62 791	1 499	7 190	31 181	3 332	24 830	22 100	1 768	28 638	56 798	55 765
III	188 168	15 691	5 054	59 674	1 541	5 889	27 802	3 039	23 806	19 627	1 607	24 438	52 159	54 721
IV	209 348	18 786	5 740	64 939	1 539	7 578	31 299	3 242	26 310	20 493	1 817	27 604	54 291	53 285
1987 I		17 392	5 495	61 578		7 300	29 666	2 961	23 392	20 560	1 705	26 634		45 745
1986 mar	66 731	5 994	1 782	20 251	179	2 149	10 447	1 159	8 459	7 357	525	8 431	19 815	18 483
apr	74 278	6 711	1 883	23 216	531	2 553	11 010	1 033	8 575	7 809	605	10 352	18 894	18 680
mai	64 686	5 327	1 899	18 900	504	2 226	9 678	1 208	7 938	7 248	585	9 172	18 073	18 766
jun	67 907	5 782	1 941	20 674	464	2 411	10 493	1 091	8 317	7 043	579	9 113	19 831	18 319
jul	69 898	6 258	1 394	21 325	612	2 584	10 553	1 074	9 323	6 695	643	9 437	17 882	19 592
aug	51 719	3 759	1 688	17 161	329	1 440	7 227	840	6 497	5 690	420	6 669	17 236	16 595
sep	66 551	5 674	1 973	21 188	600	1 865	10 023	1 125	7 986	7 242	544	8 331	17 040	18 534
oct	74 504	7 339	2 109	23 174	412	2 551	11 037	1 031	9 564	7 273	671	9 342	18 582	18 205
nov	65 691	5 529	1 906	20 271	482	2 425	9 821	1 156	8 155	6 590	573	8 786	18 064	16 200
dec	69 152	5 919	1 726	21 495	645	2 601	10 441	1 055	8 592	6 630	573	9 476	17 645	18 881
1987 jan	58 561	5 143	1 615	18 244	405	2 209	8 732	870	6 877	6 341	539	7 587	14 768	13 400
feb	66 072	5 797	1 815	20 641	448	2 541	10 117	1 003	7 186	6 783	552	9 189	16 515	15 260
mar		6 452	2 065	22 694		2 550	10 816	1 089	9 329	7 437	614	9 858		17 085
apr		6 209		21 164		2 489	10 588	1 026	8 067	6 813	623	9 437		17 004
mai				20 859			9 433	1 337						

0902 - EINFUHREN INSGESAMT

TOTAL IMPORTATIONS

IMPORTATIONS TOTALES

MIO ECU

1983	707 694	62 475	18 501	171 851	10 863	32 784	118 153	10 306	90 403	69 077	9 113	114 168	289 870	141 950
1984	812 567	70 750	21 327	194 029	12 259	36 631	131 572	12 291	107 281	81 699	10 041	134 688	412 818	172 462
1985	874 523	74 347	24 265	208 333	13 361	36 257	141 642	13 167	119 416	90 217	10 032	143 486	452 470	172 067
1986	796 004	70 401	23 639	194 368	11 550	33 299	130 551	11 821	101 947	81 297	9 608	127 523	376 103	129 786
1986 I	205 306	18 514	5 878	49 845	2 737	7 301	34 651	3 049	28 317	21 357	1 920	31 737	100 555	35 785
II	204 426	18 088	6 229	49 703	2 972	8 693	34 201	3 066	25 559	20 299	2 128	33 487	94 669	33 053
III	183 601	15 898	5 486	45 709	2 791	7 672	29 644	2 712	22 015	19 016	1 885	30 773	91 229	30 167
IV	201 520	17 392	6 014	49 269	3 044	9 605	32 750	2 961	26 003	20 519	2 131	31 833	90 621	30 412
1987 I		18 135	5 443	48 099		9 559	33 604	2 831	26 108	20 580	2 469	30 631		28 403
1986 mar	67 690	6 090	1 848	16 326	732	2 512	11 620	962	9 201	7 139	578	10 682	33 497	11 521
apr	73 148	6 498	2 252	18 531	1 158	2 862	12 400	1 114	8 812	7 101	696	11 725	30 249	11 496
mai	64 830	5 505	2 035	15 135	1 071	2 723	10 583	1 006	8 665	6 590	759	10 759	31 388	10 926
jun	66 447	6 085	1 942	16 038	742	3 108	11 219	946	8 083	6 608	673	11 003	33 032	10 630
jul	65 681	5 264	1 705	16 195	937	3 152	10 977	962	8 479	6 309	706	10 996	34 458	11 118
aug	50 967	4 633	1 759	13 281	703	1 903	7 407	759	5 037	5 757	518	9 209	28 859	9 225
sep	66 953	6 001	2 022	16 232	1 151	2 617	11 261	991	8 499	6 950	660	10 568	27 912	9 824
oct	72 255	6 310	2 229	18 020	1 014	3 475	11 607	1 028	9 377	7 297	748	11 151	28 856	10 800
nov	64 002	5 422	1 849	15 345	1 031	3 026	10 427	1 010	8 269	6 419	622	10 583	35 155	9 108
dec	65 263	5 660	1 935	15 905	999	3 104	10 716	923	8 356	6 802	762	10 099	26 610	10 505
1987 jan	60 584	5 390	1 600	14 744	654	2 585	10 223	839	7 962	6 369	771	9 447	24 701	9 531
feb	66 340	6 288	1 846	15 563	870	3 485	11 182	962	8 516	6 902	884	9 843	28 593	8 945
mar		6 458	1 997	17 791		3 489	12 199	1 030	9 630	7 308	813	11 341		9 927
apr		6 052		16 862		3 516	11 617	939	9 006	6 675	884	10 915		104 202
mai				15 777			10 680	999						

0903 - VERHAELTNIS VON AKTUELLEN WERTEN AUS/EIN

RATIO OF CURRENT VALUE EXP/IMP

RAPPORT DES VALEURS COURANTES EXP/IMP

%

1983		93,6	98,8	110,8	46,3		86,9	94,1	90,6	106,5		91,5	73,7	117,8
1984	96,0	93,2	96,8	112,4	50,1		85,9	90,0	99,7	105,3	65,4	89,5	66,9	125,0
1985	97,2	95,0	94,0	115,9	44,5		84,6	90,5	103,4	86,6	104,4	73,3	62,0	133,1
1986	101,4	99,7	93,6	127,3	49,8		81,0	93,0	108,3	97,5	105,6	76,2	84,4	58,7
1986 I	98,2	95,8	91,4	120,7	42,2		86,4	90,2	103,6	86,5	108,3	82,1	86,0	57,7
II	101,2	98,5	91,9	126,3	50,4		82,7	91,2	108,7	97,1	108,9	83,1	85,5	60,0
III	102,5	98,7	92,1	130,6	55,2		76,8	93,8	112,0	108,1	103,2	85,3	79,4	57,2
IV	103,9	108,0	95,5	131,8	50,6		78,9	95,6	109,5	101,2	99,9	85,2	86,7	59,9
1987 I		95,9	100,9	128,0			76,4	88,3	104,6	89,6	99,9	69,0	87,0	161,1
1986 mar	98,6	98,4	96,5	124,0	24,4		85,5	89,9	120,4	91,9	103,1	90,7	78,9	59,2
apr	101,5	103,3	83,6	125,3	45,9		89,2	88,8	92,7	97,3	110,0	86,9	88,3	62,5
mai	99,8	96,8	93,3	124,9	47,0		81,8	91,4	120,1	91,6	110,0	77,0	85,3	57,6
jun	102,2	95,0	100,0	128,9	62,5		77,6	93,5	115,3	102,9	106,6	85,9	82,8	60,0
jul	106,4	118,9	81,8	131,7	65,4		82,0	96,1	111,6	110,0	106,1	91,0	85,8	51,9
aug	101,5	81,1	95,9	129,2	46,8		75,6	97,6	110,7	129,0	98,8	81,0	72,4	59,7
sep	99,4	94,6	97,6	130,5	52,1		71,3	89,0	113,5	94,0	104,2	82,4	78,8	61,0
oct	103,1	116,3	94,6	128,6	40,7		73,4	95,1	100,3	102,0	99,7	89,8	83,8	64,4
nov	102,6	102,0	103,0	132,1	46,7		80,2	94,2	114,5	98,6	102,7	92,1	83,0	51,4
dec	106,0	104,6	89,2	135,1	64,6		83,8	97,4	114,3	102,8	97,5	75,2	93,8	66,3
1987 jan	96,7	95,4	100,9	123,7	61,9		85,5	85,4	103,7	86,4	99,6	69,9	80,3	59,8
feb	99,6	92,2	98,3	132,6	51,5		72,9	90,5	104,2	84,4	98,3	62,4	93,4	70,6
mar		99,9	103,4	127,6			73,1	88,7	105,6	96,9	101,8	75,4	86,9	172,1
apr		102,6		125,5			70,8	91,1	109,3	89,6	102,1	70,5	86,5	16,3
mai				132,2				88,3	133,7					

AUSSENHANDEL

EXTERNAL TRADE

COMMERCE EXTERIEUR

	EUR 12	B L	DK	D	GR	E	F	IRL	I	NL	P	UK	USA	JAP
--	--------	-----	----	---	----	---	---	-----	---	----	---	----	-----	-----

0904 - EINFUHR EXTRA EG

IMPORTS EXTRA EC

IMPORTS EXTRA CE

MIO ECU

1983	341 699	21 375	9 255	81 981	5 562	21 972	50 682	2 692	50 179	31 042	4 970	61 989		
1984	390 640	24 428	10 923	92 834	6 308	21 601	55 412	3 462	58 560	37 930	5 610	73 572		
1985	406 418	23 086	11 960	97 630	6 937	22 507	57 228	3 633	62 721	39 851	5 418	75 445		
1986	334 564	21 028	11 072	88 862	4 821	16 209	46 089	3 122	45 070	31 727	3 928	62 634		
1986 I	88 867	5 505	2 807	22 663	1 300	3 810	13 014	755	13 536	8 753	901	15 823		
II	86 308	5 646	2 939	22 311	1 202	4 366	12 380	837	11 300	7 938	924	16 465		
III	77 176	4 740	2 555	21 259	1 168	3 773	10 249	737	9 451	7 285	829	15 129		
IV	82 200	4 894	2 747	22 711	1 157	4 256	11 003	782	10 739	7 709	774	15 428		
1987 I	4 963	2 567	21 831			4 282	11 350	792	11 016	8 011	946	14 907		
1986 mar	28 025	1 669	855	7 238	402	1 133	4 150	233	4 125	2 760	229	5 231		
apr	31 156	2 021	1 033	8 369	502	1 489	4 621	295	3 899	2 659	303	5 965		
mai	27 419	1 670	988	6 755	430	1 283	3 850	274	3 892	2 695	328	5 253		
jun	27 732	1 954	918	7 188	270	1 594	3 908	268	3 509	2 584	292	5 247		
jul	26 788	1 591	752	7 345	313	1 525	3 556	259	3 637	2 390	295	5 124		
aug	22 113	1 287	825	6 382	218	999	2 917	200	2 287	2 200	236	4 561		
sep	28 275	1 862	978	7 532	636	1 249	3 775	278	3 527	2 695	298	5 445		
oct	29 584	1 699	1 028	8 331	399	1 534	3 896	258	3 878	2 774	286	5 501		
nov	26 071	1 596	839	7 149	442	1 326	3 524	267	3 339	2 400	209	4 979		
dec	26 544	1 599	881	7 232	316	1 395	3 583	256	3 522	2 534	278	4 947		
1987 jan	25 848	1 540	793	6 804	267	1 181	3 729	244	3 534	2 663	312	4 781		
feb	27 040	1 765	863	7 197	345	1 619	3 674	267	3 567	2 642	368	4 733		
mar		1 658	911	7 830		1 482	3 946	280	3 914	2 707	267	5 394		
apr		1 639		7 406		1 550	3 912	258	3 772	2 492	313	5 331		
mai				7 806			3 619	278						

0905 - AUSFUHR EXTRA EG

EXPORTS EXTRA EC

EXPORTS EXTRA CE

MIO ECU

1983	300 621	16 208	9 262	93 910	2 353	10 859	47 967	2 723	41 342	18 062	1 838	56 097		
1984	350 859	19 327	11 435	108 609	2 746	13 663	55 702	3 520	48 222	21 365	2 412	63 859		
1985	378 651	20 502	12 590	120 572	2 710	14 242	59 093	4 082	52 562	22 402	2 700	67 197		
1986	341 934	18 437	11 762	121 329	2 072	10 279	51 116	3 478	45 714	20 059	2 278	55 409		
1986 I	84 130	4 656	2 833	28 921	471	2 448	13 212	855	11 349	5 135	510	13 752		
II	87 390	4 493	3 089	30 460	538	2 644	13 261	936	11 440	4 830	546	15 152		
III	81 395	4 186	2 667	30 112	517	2 389	11 787	847	10 875	4 701	500	12 815		
IV	88 829	5 054	3 020	31 893	543	2 795	12 926	837	12 067	5 254	552	13 867		
1987 I		4 339	2 767	28 801		2 818	11 341	744	9 983	4 604	462	13 302		
1986 mar	27 431	1 494	945	9 613	72	811	4 371	289	3 863	1 629	165	4 180		
apr	31 462	1 763	1 012	11 312	194	950	4 684	306	3 970	1 738	181	5 352		
mai	27 482	1 277	1 028	9 250	171	797	4 143	324	3 666	1 575	168	5 083		
jun	28 446	1 453	1 049	9 897	173	898	4 434	306	3 804	1 517	196	4 718		
jul	30 647	1 997	733	10 728	219	1 100	4 502	288	4 196	1 686	208	4 991		
aug	23 657	854	903	9 047	116	634	3 311	259	3 332	1 349	143	3 707		
sep	27 091	1 335	1 031	10 338	182	654	3 974	299	3 346	1 666	149	4 116		
oct	30 868	2 108	1 086	11 077	129	956	4 429	277	4 187	1 814	204	4 600		
nov	27 349	1 387	980	9 774	167	849	3 955	295	3 592	1 611	174	4 566		
dec	30 612	1 559	955	11 042	247	990	4 542	264	4 288	1 829	174	4 721		
1987 jan	23 539	1 393	767	8 477	164	825	3 345	220	2 863	1 436	152	3 897		
feb	26 682	1 393	924	9 799	141	1 006	3 797	255	3 055	1 576	142	4 594		
mar		1 553	1 076	10 525		986	4 198	269	4 065	1 592	168	4 811		
apr		1 387		9 733		1 007	4 119	251	3 499	1 568	177	4 587		
mai				10 748			3 656	332						

0906 - EINFUHR INTRA EG

IMPORTS INTRA EC

IMPORTS INTRA CE

MIO ECU

1983	365 257	41 054	9 246	89 758	5 300	10 776	67 334	7 560	40 140	38 021	4 094	51 975	51 349	9 638
1984	417 466	46 003	10 404	101 090	5 949	11 826	75 984	8 740	48 499	43 766	4 312	60 893	76 332	12 413
1985	466 742	50 987	12 304	110 578	6 424	13 745	84 131	9 445	56 288	50 362	4 679	67 800	92 891	12 310
1986	459 706	49 234	12 567	105 387	6 729	17 070	84 129	8 632	56 480	49 557	5 647	64 274	76 994	14 410
1986 I	116 017	12 970	3 071	27 159	1 437	3 484	21 595	2 284	14 640	12 601	1 013	15 762	20 174	2 976
II	117 664	12 410	3 290	27 366	1 769	4 324	21 776	2 214	14 105	12 354	1 199	16 856	19 783	3 458
III	105 975	11 130	2 930	24 414	1 623	3 895	19 250	1 959	12 501	11 730	1 051	15 492	18 594	3 654
IV	118 941	12 466	3 266	26 525	1 867	5 342	21 647	2 159	15 227	12 808	1 353	16 261	18 627	4 202
1987 I		13 143	2 876	26 248		5 271	22 192	2 025	15 031	12 565	1 518	15 586		3 516
1986 mar	39 514	4 404	993	9 077	330	1 377	7 455	727	5 026	4 378	348	5 400	6 834	1 087
apr	41 845	4 462	1 219	10 154	656	1 372	7 765	815	4 872	4 436	391	5 702	6 357	1 220
mai	37 265	3 824	1 048	8 372	641	1 438	6 719	728	4 718	3 894	429	5 452	6 419	1 097
jun	38 554	4 124	1 023	8 840	472	1 514	7 291	671	4 514	4 024	379	5 702	7 007	1 141
jul	38 746	3 666	952	8 840	623	1 625	7 391	699	4 804	3 918	409	5 817	7 254	1 321
aug	28 731	3 337	934	6 882	485	904	4 458	551	2 739	3 557	282	4 602	6 002	1 142
sep	38 499	4 127	1 044	8 692	515	1 366	7 400	710	4 957	4 254	360	5 073	5 338	1 191
oct	42 522	4 597	1 201	9 679	615	1 939	7 667	760	5 484	4 522	460	5 598	5 450	1 742
nov	37 815	3 817	1 011	8 184	589	1 697	6 875	738	4 920	4 018	411	5 556	7 266	1 068
dec	38 604	4 052	1 055	8 661	683	1 707	7 106	660	4 823	4 268	482	5 108	5 911	1 392
1987 jan	34 626	3 842	807	7 935	387	1 402	6 477	590	4 396	3 705	458	4 627	4 722	1 113
feb	39 196	4 514	983	8 359	525	1 864	7 487	690	4 933	4 259	515	5 067	5 629	1 275
mar		4 787	1 086	9 955		2 006	8 229	745	5 702	4 601	545	5 892		1 127
apr		4 409		9 447		1 961	7 688	678	5 224	4 182	570	5 531		1 082
mai				7 972			7 040	717						

AUSSENHANDEL
EXTERNAL TRADE
COMMERCE EXTERIEUR

	EUR 12	B L	DK	D	GR	E	F	IRL	I	NL	P	UK	USA	JAP
0907 - HANDELSBILANZ: INSGESAMT (FOB/CIF) TRADE BALANCE: TOTAL (FOB/CAF) BALANCE COMMERCIALE: TOTAL (FOB/CAF)														
MIO ECU														
1983	-35 810	-4 014	-223	18 537	-5 835	-10 553	-15 503	-605	-8 495	4 506	-3 960	-9 665		
1984	-34 649	-4 795	-675	24 112	-6 122	-6 773	-13 139	-37	-13 874	4 296	-3 465	-14 177		
1985	-24 601	-3 698	-1 454	33 036	-7 411	-5 582	-13 462	454	-15 973	3 939	-2 585	-11 865		
1986	10 953	-233	-1 513	53 150	-5 801	-6 317	-9 175	982	-2 546	4 554	-2 289	-19 859		
1986 I	-3 681	-774	-503	10 322	-1 583	-993	-3 386	109	-3 828	1 775	-344	-4 454		
II	2 446	-268	-506	13 087	-1 473	-1 503	-3 020	266	-729	1 801	-360	-4 850		
III	4 568	-207	-432	13 965	-1 250	-1 783	-1 842	327	1 791	611	-278	-6 335		
IV	7 828	1 394	-273	15 670	-1 505	-2 027	-1 451	281	307	-26	-315	-4 229		
1987 I		-743	52	13 479		-2 259	-3 939	130	-2 716	-19	-764	-3 997		
1986 mar	-959	-97	-66	3 925	-554	-363	-1 173	196	-742	218	-54	-2 251		
apr	1 130	214	-369	4 686	-627	-310	-1 389	-81	-237	708	-91	-1 373		
mai	-144	-178	-136	3 765	-567	-496	-905	202	-727	659	-174	-1 587		
jun	1 460	-303	-1	4 636	-278	-697	-725	144	234	434	-95	-1 890		
jul	4 217	994	-311	5 130	-324	-568	-424	112	844	386	-63	-1 558		
aug	752	-874	-72	3 880	-374	-464	-180	81	1 460	-67	-99	-2 540		
sep	-401	-327	-49	4 956	-551	-751	-1 238	134	-513	292	-116	-2 237		
oct	2 249	1 029	-120	5 154	-602	-924	-569	3	186	-24	-77	-1 808		
nov	1 689	107	56	4 926	-549	-601	-606	146	-115	171	-49	-1 797		
dec	3 889	259	-210	5 589	-354	-503	-276	132	236	-173	-189	-623		
1987 jan	-2 023	-247	15	3 500	-249	-376	-1 491	31	-1 086	-28	-232	-1 860		
feb	-269	-491	-31	5 078	-422	-944	-1 064	41	-1 330	-120	-332	-654		
mar		-5	68	4 902		-939	-1 383	58	-301	128	-200	-1 483		
apr		157		4 302		-1 028		87	-939	138	-261	-1 477		
mai				5 082			-1 247	337						
0908 - HANDELSBILANZ: EXTRA-EG (FOB/CIF) TRADE BALANCE: EXTRA-EC (FOB/CIF) BALANCE COMMERCIALE: EXTRA-CE (FOB/CAF)														
MIO ECU														
1983	-41 078	-5 168	6	11 929	-3 209	-11 113	-2 715	30	-8 836	-12 980	-3 131	-5 892		
1984	-39 781	-5 101	512	15 775	-3 562	-7 938	289	58	-10 338	-16 566	-3 199	-9 713		
1985	-27 767	-2 585	630	22 942	-4 227	-8 266	1 864	449	-10 159	-17 449	-2 718	-8 248		
1986	7 370	-2 591	690	32 467	-2 749	-5 930	5 027	356	644	-11 668	-1 651	-7 225		
1986 I	-4 737	-849	26	6 258	-829	-1 362	198	100	-2 186	-3 618	-391	-2 071		
II	1 082	-1 152	150	8 149	-665	-1 722	880	100	140	-3 108	-378	-1 313		
III	4 220	-554	112	8 853	-650	-1 385	1 538	110	1 424	-2 584	-329	-2 314		
IV	6 629	161	273	9 182	-614	-1 461	1 923	55	1 328	-2 455	-221	-1 541		
1987 I		-623	199	6 970		-1 464	-9	-48	-1 033	-3 407	-484	-1 605		
1986 mar	-593	-175	90	2 375	-330	-322	222	56	-262	-1 131	-65	-1 050		
apr	305	-258	-21	2 943	-309	-539	62	11	71	-920	-122	-613		
mai	63	-393	40	2 496	-259	-487	292	50	-225	-1 120	-160	-171		
jun	713	-501	130	2 710	-97	-697	526	39	295	-1 068	-96	-529		
jul	3 860	406	-20	3 383	-94	-425	946	29	559	-705	-87	-132		
aug	1 543	-433	78	2 664	-102	-365	394	59	1 045	-851	-93	-854		
sep	-1 183	-527	54	2 805	-454	-595	198	21	-181	-1 029	-149	-1 328		
oct	1 284	409	58	2 746	-270	-578	533	19	309	-860	-82	-902		
nov	1 278	-209	141	2 625	-275	-477	431	28	252	-790	-35	-414		
dec	4 068	-40	74	3 810	-69	-405	958	8	766	-705	-104	-226		
1987 jan	-2 309	-146	-26	1 673	-103	-356	-384	-24	-671	-1 226	-160	-884		
feb	-358	-372	61	2 601	-204	-613	123	-12	-512	-1 066	-226	-139		
mar		-104	165	2 695		-495	253	-11	150	-1 115	-98	-582		
apr		-252		2 328		-543	207	-7	-274	-924	-136	-744		
mai				2 942			37	54						
0909- HANDELSBILANZ: INTRA-EG (FOB/CIF) TRADE BALANCE: INTRA-EC (FOB/CIF) BALANCE COMMERCIALE: INTRA-CE (FOB/CAF)														
MIO ECU														
1983	1 628	617	-232	6 112	-2 635	320	-12 834	-724	-456	16 123	-871	-3 791		
1984	4 243	72	-1 190	7 769	-2 572	3 185	-13 406	-175	-4 242	19 534	-256	-4 476		
1985	-147	-1 429	-2 087	9 477	-3 198	2 626	-15 334	-57	-6 433	19 923	-18	-3 617		
1986	1 635	1 930	-2 208	20 256	-3 076	-634	-13 969	570	-3 346	15 456	-667	-12 676		
1986 I	410	-42	-531	3 898	-755	313	-3 567	-1	-1 679	5 113	42	-2 380		
II	921	774	-657	4 844	-812	184	-3 880	148	-853	4 717	11	-3 553		
III	30	279	-545	5 024	-605	-451	-3 256	205	311	3 040	43	-4 016		
IV	681	1 098	-547	6 416	-903	-668	-3 303	217	-1 101	2 293	-98	-2 723		
1987 I		-189	-149	6 447		-849	-3 897	173	-1 730	3 236	-285	-2 416		
1986 mar	-530	51	-156	1 512	-224	-60	-1 386	143	-490	1 268	9	-1 198		
apr	628	414	-349	1 709	-319	214	-1 451	-98	-331	1 576	27	-765		
mai	-349	186	-177	1 238	-312	-22	-1 189	145	-485	1 706	-17	-1 423		
jun	643	174	-131	1 897	-182	-8	-1 240	101	-38	1 435	-0	-1 365		
jul	208	547	-291	1 704	-233	-161	-1 348	76	281	1 039	23	-1 427		
aug	-903	-453	-150	1 198	-273	-112	-548	23	383	723	-11	-1 682		
sep	724	186	-103	2 122	-99	-178	-1 359	106	-353	1 279	31	-907		
oct	782	543	-178	2 383	-333	-381	-1 068	-16	-150	889	3	-911		
nov	236	288	-85	2 278	-275	-163	-1 016	111	-398	914	-15	-1 404		
dec	-336	267	-284	1 755	-295	-124	-1 219	122	-553	490	-87	-409		
1987 jan	138	-130	41	1 810	-148	-55	-1 101	50	-422	1 149	-74	-982		
feb	-48	-144	-92	2 448	-218	-341	-1 175	48	-829	887	-108	-524		
mar		84	-97	2 189		-452	-1 621	74	-478	1 200	-103	-910		
apr		370		1 948		-603	-1 230	88	-688	1 013	-127	-738		
mai				2 139			-1 274	278						

AUSSENHANDEL

EXTERNAL TRADE

COMMERCE EXTERIEUR

	EUR 12	B L	DK	D	GR	E	F	IRL	I	NL	P	UK	USA	JAP
--	--------	-----	----	---	----	---	---	-----	---	----	---	----	-----	-----

0910 - GESAMTES EINFUHRVOLUMEN

VOLUME INDEX TOTAL IMPORTS

VOLUME IMPORTATIONS TOTALES

1980 = 100

1983	96,1	93,5	101,6	100,1	123,1		98,2	101,6	93,3	96,3			108,4	
1984	101,5	101,1	107,8	105,2	128,5		100,5	111,2	101,8	103,9			119,6	
1985	105,5	103,9	117,9	109,7	138,5		104,6	114,9	110,8	109,9			124,3	
1986	109,9	114,8	126,5	116,6	140,6			115,5		113,9			132,5	
1986 I	106,0	113,7	120,5	112,7	121,9			111,0	113,7	117,2			123,3	
II	112,3	117,5	132,6	120,4	133,4			119,2	117,7	117,5			132,7	
III	105,6	110,3	121,3	112,6	142,8			106,3	108,3	105,6			132,0	
IV	115,6	117,6	131,7	120,7	164,2				122,1	119,7			141,8	
1987 I	71,7	124,8	119,7	118,1					124,5	119,7			133,6	
1986 feb	105,6	112,4	122,0	112,4	138,4			110,5	115,4	120,0			121,2	
mar	107,9	114,5	115,3	113,7	97,3			114,9	112,3	120,7			124,5	
apr	118,1	123,5	142,1	130,9	158,5			128,0	127,4	118,6			135,9	
mai	108,0	108,8	130,4	112,0	147,6			110,9	116,6	120,7			129,6	
jun	110,8	120,1	125,4	118,2	94,1			118,6	109,0	113,3			132,5	
jul	112,1	108,4	110,2	120,1	129,8			117,7	110,0	122,1			138,0	
aug	89,4	98,7	117,5	99,8	93,4			78,9	92,4	75,0			120,8	
sep	115,3	123,8	136,2	117,8	205,2			122,2	122,5	119,8			137,3	
oct	123,7	126,6	145,2	130,5	161,2			124,4	127,7	131,7			152,8	
nov	110,6	110,8	121,6	113,4	163,2			112,5	125,0	116,6			138,5	
dec	112,4	115,4	128,2	118,1	168,1				113,7				134,2	
1987 jan	102,8	111,0	105,5	109,1					108,5				127,5	
feb	112,2	129,3	121,2	114,3					125,4				129,8	
mar	0,0	134,1	132,5	130,8					139,5				143,5	
apr	0,0			126,2					122,7				139,4	

0911 - GESAMTES AUSFUHRVOLUMEN

VOLUME INDEX TOTAL EXPORTS

VOLUME EXPORTATIONS TOTALES

1980 = 100

1983	103,3	106,2	113,3	109,8	99,1		103,6	121,0	108,4	104,8			102,9	
1984	110,6	111,7	119,5	119,8	130,9		108,8	142,7	115,5	111,0			112,7	
1985	115,3	115,3	128,2	126,9	116,9		111,7	150,2	124,2	116,6			119,3	
1986	115,9	125,1	128,2	128,7	136,7			154,4		120,6			123,7	
1986 I	112,1	121,1	123,7	125,5	102,6			111,0	149,3	122,2			114,2	
II	118,8	124,3	135,1	131,7	134,1			113,9	154,8	129,0			125,8	
III	110,0	115,2	119,2	123,6	147,0			103,3	148,7	122,7			118,1	
IV	122,6	139,6	134,7	133,8	163,1				164,7				136,6	
1987 I	71,3	128,3	127,2	127,1					159,5				129,7	
1986 feb	113,7	121,8	123,1	123,7	112,7			111,3	146,8	130,5			118,6	
mar	112,6	123,8	124,2	126,9	47,0			112,0	170,8	127,5			109,7	
apr	127,0	137,6	131,6	145,2	140,2			120,9	143,9	133,0			134,2	
mai	112,1	112,5	135,8	119,2	139,3			105,1	169,6	123,1			121,1	
jun	117,4	122,8	137,8	130,8	122,9			115,8	150,8	130,9			122,0	
jul	121,9	136,6	99,8	132,9	180,6			116,7	153,0	144,7			132,5	
aug	91,1	83,8	119,3	106,9	92,2			81,1	125,0	100,6			99,4	
sep	116,9	123,2	138,5	130,9	168,3			112,0	168,1	122,9			122,5	
oct	130,7	162,7	147,6	144,1	120,2			122,2	160,9	143,8			138,9	
nov	115,8	125,8	135,6	125,8	154,1			110,5	182,7	122,5			129,6	
dec	121,2	130,3	121,0	131,5	215,1				150,5				141,2	
1987 jan	100,8	113,8	112,7	113,0					137,8				113,9	
feb	113,0	127,6	126,1	127,0					161,5				136,4	
mar	0,0	143,4	142,8	141,3					179,2				138,9	
apr	0,0			132,6					162,8				132,3	

0912 - INDIZES DES VOLUMENVERHAELTNISSE

RATIO OF VOLUMES INDICES

INDICE DU RAPPORT DES VOLUMES

1980 = 100

1983	107,6	113,7	111,9	109,6	84,8		105,7	119,5	116,6	109,0			94,9	
1984	109,0	110,4	110,8	113,7	105,7		108,6	129,2	113,7	106,7			94,2	
1985	109,3	111,0	108,8	115,6	88,4		106,8	131,2	112,6	106,1			96,0	
1986	105,5	108,7	101,4	110,3	97,8			133,9		105,9			93,3	
1986 I	105,7	106,6	102,8	111,4	81,2			100,1	131,4	104,1			92,7	
II	105,8	105,7	102,2	109,3	104,5			95,6	132,2	109,9			94,7	
III	104,1	104,1	97,9	109,6	106,6			97,8	137,2	118,4			89,2	
IV	106,1	118,3	102,5	110,9	99,0				134,8				96,6	
1987 I	99,4	102,7	106,2	107,6					128,1				97,1	
1986 feb	107,7	108,4	100,9	110,1	81,4			100,8	127,2	108,8			97,9	
mar	104,4	108,2	107,7	111,6	48,2			97,5	152,1	105,6			88,1	
apr	107,5	111,4	92,7	110,9	88,5			94,4	112,9	112,1			98,7	
mai	103,8	103,5	104,1	106,4	94,3			94,8	145,4	102,0			93,4	
jun	106,0	102,3	109,9	110,7	130,6			97,7	138,3	115,5			92,1	
jul	108,7	127,8	90,5	110,7	139,1			99,1	139,1	118,5			96,0	
aug	101,9	84,9	101,5	107,1	98,8			102,7	135,2	134,1			82,3	
sep	101,4	99,6	101,7	111,1	82,0			91,7	137,2	102,6			89,2	
oct	105,7	128,5	101,7	110,4	74,5			98,2	126,0	109,2			90,9	
nov	104,7	113,5	111,5	110,9	94,4			98,3	146,2	105,1			93,6	
dec	107,8	112,9	94,4	111,3	128,0				132,3				105,2	
1987 jan	98,1	102,5	106,8	103,6					127,0				89,3	
feb	100,7	98,6	104,1	111,1					128,8				105,1	
mar	0,0	106,9	107,8	108,0					128,5				96,8	
apr	0,0			105,1					132,7				94,9	

AUSSENHANDEL

EXTERNAL TRADE

COMMERCE EXTERIEUR

	EUR 12	B L	DK	D	GR	E	F	IRL	I	NL	P	UK	USA	JAP
--	--------	-----	----	---	----	---	---	-----	---	----	---	----	-----	-----

0913 - AUSTAUCHRELATIONEN

TERMS OF TRADE

TERMES DE L'ECHANGE

1980 = 100

1983	97,5	94,0	99,6	98,4	117,8		99,5	103,3	99,8	101,8			100,5
1984	96,1	93,7	98,9	96,2	107,5		100,6	102,8	98,3	103,2			99,2
1985	97,3	95,4	99,7	97,7	109,8		102,7	103,6	98,9	102,4			100,1
1986	105,7	102,4	105,9	112,5	104,7			106,5		103,3			94,3
1986 I	102,2	100,0	103,1	105,6	103,5		109,3	103,8	106,2	103,5			96,8
II	105,4	103,4	104,4	112,6	102,1		115,6	108,4	113,4	105,7			94,1
III	108,1	105,0	108,2	116,0	107,8		116,7	107,0	119,7	103,6			92,5
IV	107,5	101,1	107,9	115,9	105,5			106,8		100,6			94,0
1987 I	107,5	103,7	109,8	115,9				107,0		98,5			93,4
1986 feb	101,6	100,1	102,1	105,5	108,9		109,2	103,3	105,4	104,1			95,7
mar	104,0	101,1	103,6	108,3	103,6		111,7	103,8	111,4	104,6			93,5
apr	104,2	103,0	104,4	110,1	106,1		114,0	107,7	111,1	104,8			93,3
mai	105,8	103,9	103,7	114,3	102,1		116,9	108,3	115,0	105,9			95,2
jun	106,1	103,2	105,2	113,5	98,1		116,0	109,3	114,0	106,3			93,9
jul	107,8	103,4	104,5	116,0	96,2		117,5	105,2	118,7	105,7			93,3
aug	108,8	106,1	109,3	117,5	97,0		115,1	107,4	123,1	106,0			91,9
sep	107,7	105,6	110,9	114,5	130,1		117,6	108,4	117,2	99,1			92,2
oct	107,4	100,6	107,6	113,5	111,7		117,3	104,4	119,5	103,0			98,2
nov	107,5	99,8	106,9	116,0	101,4		116,1	102,7	120,1	100,7			92,6
dec	107,7	103,0	109,3	118,3	103,3			113,2		98,1			93,1
1987 jan	107,8	103,4	109,3	116,4				107,1		98,3			93,8
feb	107,3	103,9	109,3	116,3				106,1		99,0			92,7
mar	0,0	103,9	110,9	115,1				107,8		98,3			93,7
apr	0,0			116,4				108,0					95,1

**0914 - DURCHSCHNITTSWERTE
GESAMTE EINFUHR**

**UNIT VALUE INDEX
TOTAL IMPORTS**

**VALEURS UNITAIRES
IMPORTATIONS TOTALES**

1980 = 100

1983	133,6	125,6	129,0	126,9	116,5		124,2	126,7	134,7	129,5			123,0
1984	146,0	135,6	139,6	136,3	124,9		135,1	136,8	146,6	140,9			131,2
1985	151,7	137,3	145,7	140,4	125,9		139,7	143,5	150,4	148,2			134,3
1986	131,9	117,9	132,3	123,4	109,8			127,7		128,7			112,9
1986 I	141,1	126,2	138,3	130,8	117,6		128,7	134,0	134,7	137,8			120,2
II	132,5	119,2	133,1	122,0	117,6		118,2	130,2	121,1	128,2			117,8
III	126,8	111,6	128,4	120,0	106,7		115,0	125,3	115,6	125,1			108,7
IV	127,2	114,5	129,4	120,7	97,2			121,2		123,9			104,9
1987 I	86,2	112,6	129,0	120,5				113,9		124,3			106,9
1986 feb	141,5	125,8	139,3	131,1	118,9		129,1	136,1	135,8	137,4			119,5
mar	137,0	123,7	136,3	127,4	118,2		125,0	128,5	127,4	132,2			120,2
apr	135,0	122,2	134,9	125,6	114,9		119,7	131,1	124,2	129,3			120,9
mai	131,3	117,6	132,7	119,9	114,1		117,9	129,4	120,0	129,8			116,3
jun	131,1	117,8	131,7	120,4	123,9		116,9	130,2	119,2	125,6			116,3
jul	128,3	112,9	131,5	119,6	113,4		115,3	131,3	116,0	123,2			111,6
aug	125,0	109,1	127,4	118,1	118,4		115,9	123,2	112,2	122,3			106,8
sep	127,1	112,7	126,3	122,3	88,2		113,9	121,4	118,5	129,8			107,8
oct	127,6	115,8	130,6	122,5	98,8		115,3	120,7	119,0	123,6			102,2
nov	126,9	113,7	129,3	120,1	99,3		114,5	121,1	118,5	122,0			107,1
dec	127,2	114,0	128,4	119,5	93,4			121,8		126,0			105,4
1987 jan	129,0	112,9	129,0	119,9				115,9		124,4			103,8
feb	129,6	113,0	129,6	120,8				115,1		124,7			106,2
mar	0,0	111,9	128,3	120,7				110,8		123,7			110,7
apr	0,0			118,6				114,8					109,7

**0915 - DURCHSCHNITTSWERTE
GESAMTE AUSFUHR**

**UNIT VALUE INDEX
TOTAL EXPORTS**

**VALEURS UNITAIRES
EXPORTATIONS TOTALES**

1980 = 100

1983	130,2	118,0	128,5	124,9	135,8		123,5	130,9	134,4	131,8			123,6
1984	140,3	127,0	138,1	131,2	134,9		135,8	140,6	144,0	145,4			130,2
1985	147,6	130,8	145,1	137,0	137,8		143,3	148,6	148,6	151,7			134,4
1986	139,4	120,6	140,0	138,6	114,3			135,9		133,0			106,6
1986 I	144,2	126,1	142,5	138,2	121,8		140,5	139,1	142,9	142,5			116,4
II	139,6	123,3	139,0	137,3	120,0		136,6	141,2	137,2	135,5			110,9
III	137,1	117,1	138,9	139,2	112,9		134,2	134,0	138,3	129,5			100,6
IV	136,8	115,8	139,7	139,9	102,5			129,4		124,6			98,5
1987 I	92,7	116,8	141,7	139,7				121,9		122,4			99,9
1986 feb	143,8	125,9	142,3	138,3	129,4		140,9	140,5	143,2	142,9			114,3
mar	142,5	125,0	141,2	138,0	122,4		139,6	133,4	141,9	138,3			112,4
apr	140,7	125,9	140,8	138,2	121,9		136,4	141,2	137,9	135,5			112,8
mai	138,9	122,3	137,6	137,1	116,5		137,8	140,1	137,9	137,4			110,8
jun	139,1	121,6	138,6	136,7	121,5		135,7	142,2	135,9	133,5			109,2
jul	138,3	116,7	137,4	138,7	109,1		135,4	138,1	137,8	130,2			104,2
aug	136,0	115,8	139,2	138,8	114,9		133,4	132,3	138,1	129,7			98,1
sep	136,9	118,9	140,1	140,0	114,7		133,9	131,6	139,0	128,7			99,4
oct	137,1	116,5	140,6	139,0	110,4		135,3	126,0	142,2	127,2			98,4
nov	136,4	113,5	138,3	139,3	100,6		133,0	124,4	142,4	122,9			99,1
dec	137,0	117,3	140,3	141,3	96,5			137,9		123,6			98,1
1987 jan	139,0	116,8	141,0	139,6				124,1		122,3			97,4
feb	139,1	117,4	141,7	140,5				122,1		123,4			98,5
mar	0,0	116,3	142,3	138,9				119,4		121,6			103,8
apr	0,0			138,0				124,0		124,0			104,3

EINFUHR NACH LAENDERN

IMPORTS BY COUNTRIES

IMPORTATIONS PAR PAYS

	EUR 12	B L	DK	D	GR	E	F	IRL	I	NL	P	UK	USA	JAP	
0916 - INDUSTRIALISIERTE WESTLICHE DRITTLAENDER	WESTERN INDUSTRIALIZED THIRD COUNTRIES													PAYS TIERS INDUSTRIALISES OCCIDENTAUX	
	MIO ECU														
1980	130 306	10 263	4 874	34 278	1 920	5 149	16 407	1 222	13 667	10 141	1 641	30 743			
	1980 = 100														
1983	130,6	112,9	136,8	132,3	100,2	137,3	122,5	175,2	129,0	132,2	139,6	136,8			
1984	152,8	127,3	158,1	151,4	113,8	135,1	138,8	224,9	165,8	162,5	144,8	163,2			
1985	162,7	133,1	178,3	163,5	116,4	145,8	152,0	241,3	177,5	168,5	135,8	170,5			
1986	151,5	126,5	172,0	163,4	105,2	144,6	143,5	204,7	161,1	162,9	117,8	143,1			
1986 I	151,8	132,4	172,9	159,1	94,3	140,2	145,8	200,3	162,3	169,1	96,8	146,1			
II	158,2	141,4	185,1	166,8	113,3	142,6	150,3	221,4	171,6	160,3	104,7	153,2			
III	140,1	111,9	156,0	156,4	88,5	118,2	131,5	194,8	143,5	150,3	95,1	135,5			
IV	154,8	116,7	172,7	171,5	123,9	176,6	147,1	202,5	166,6	170,6	92,0	139,4			
1987 I		118,1	159,0	164,7		153,0	145,1	208,5	165,3	172,8	130,8	136,7			
1986 feb	152,6	138,7	179,8	156,2	135,9	162,6	149,4	194,8	174,0	148,0	84,5	143,8			
mar	150,5	124,8	160,9	160,4	55,6	132,2	146,7	190,2	159,5	173,0	76,8	148,2			
apr	169,9	150,5	195,0	189,9	126,3	141,6	162,0	229,5	170,3	160,7	111,4	165,1			
mai	150,0	122,0	187,7	149,0	121,3	139,3	140,8	213,5	177,2	159,6	110,8	147,5			
jun	154,6	151,5	172,8	161,4	92,3	146,8	148,1	221,2	167,2	160,7	91,8	146,8			
jul	148,4	115,9	137,8	165,3	112,7	142,3	139,9	206,6	172,3	144,1	119,7	139,9			
aug	117,0	84,5	150,6	137,2	77,0	89,9	108,5	157,3	90,7	130,4	66,9	119,8			
sep	154,8	135,4	179,5	166,7	75,9	122,2	146,1	220,5	167,7	176,4	98,8	146,8			
oct	166,2	123,8	194,9	187,8	120,4	179,6	153,5	199,9	188,2	182,0	97,2	146,5			
nov	148,9	113,3	159,4	165,1	136,4	165,8	139,1	211,5	160,0	159,8	73,7	137,3			
dec	149,3	113,1	163,8	161,7	114,9	184,3	148,7	196,1	151,7	170,1	105,0	134,3			
1987 jan	137,2	101,9	139,5	149,5	49,7	123,0	135,3	188,1	152,0	164,0	118,3	127,5			
feb	149,3	126,4	165,4	164,0	72,1	163,3	138,3	215,2	162,0	169,9	172,7	130,0			
mar		126,1	172,1	180,7		172,5	161,8	222,1	182,0	184,5	101,4	152,7			
apr		117,6		170,8		148,5	154,3	205,2	166,7	151,5	116,0	150,4			
0917 - DARUNTER: USA	OF WHICH: USA													DONT: USA	
	MIO ECU														
1980	47 735	3 982	914	9 724	351	3 164	6 921	627	4 995	4 867	752	11 437			
	1980 = 100														
1983	122,9	108,0	111,1	116,8	113,2	122,9	114,2	211,6	107,5	131,8	170,6	134,6			
1984	140,6	113,7	109,9	132,1	102,3	120,8	124,1	277,8	131,0	153,9	180,2	164,6			
1985	144,4	112,6	145,9	139,0	119,7	124,3	131,0	301,8	142,4	155,5	131,6	162,9			
1986	118,7	93,2	125,9	120,8	99,3	103,6	115,0	243,5	116,0	133,7	87,4	122,1			
1986 I	124,1	107,1	141,3	120,9	102,3	116,6	120,8	238,4	121,5	150,3	90,7	121,9			
II	126,7	104,2	132,5	124,9	103,4	101,1	120,1	259,0	136,8	128,4	88,1	137,5			
III	103,3	75,0	92,1	107,4	90,9	76,1	103,8	235,0	99,7	111,3	60,7	111,8			
IV	119,3	82,4	139,3	128,0	101,2	120,3	115,7	241,7	105,5	145,0	51,2	118,6			
1987 I		111,4	126,0	123,5		110,8	111,8	256,8	115,5	150,8	129,7	115,7			
1986 feb	125,2	99,0	202,8	118,6	133,0	152,5	127,6	227,4	134,5	135,4	65,3	114,4			
mar	119,4	109,3	95,2	119,8	59,8	102,1	111,1	228,7	109,0	152,7	61,5	124,2			
apr	139,6	104,4	149,4	156,5	118,8	106,3	132,3	274,2	128,6	138,5	108,9	150,9			
mai	120,2	85,9	111,4	111,9	105,6	95,4	117,1	240,3	149,6	118,5	102,6	131,5			
jun	120,3	122,5	136,8	106,2	85,8	101,5	110,8	262,5	132,3	128,3	52,9	130,3			
jul	111,4	85,5	77,6	115,7	118,3	93,6	105,7	236,2	115,2	110,5	85,5	121,4			
aug	91,8	64,2	94,9	97,8	79,7	58,4	96,3	197,3	84,3	94,6	32,3	103,3			
sep	106,5	75,5	103,8	108,7	74,6	76,4	109,4	271,5	99,7	128,8	64,3	110,6			
oct	123,4	85,3	177,5	129,4	109,9	122,7	113,9	244,7	114,1	156,0	52,7	121,8			
nov	114,6	72,1	124,0	128,5	101,6	108,8	103,5	243,0	102,5	144,8	40,5	117,7			
dec	119,9	89,7	116,6	128,1	92,0	129,4	129,6	237,5	99,8	134,3	60,4	116,2			
1987 jan	110,9	85,4	103,6	112,7	51,6	81,9	103,1	224,4	112,3	153,2	107,9	108,7			
feb	122,7	140,4	133,3	129,5	58,2	121,3	104,0	269,9	112,5	150,4	219,6	101,9			
mar		108,3	141,1	128,5		129,1	128,4	276,3	121,6	148,8	61,7	136,4			
apr		94,6		123,1		91,4	110,5	273,2	113,7	113,1	66,5	138,0			
0918 - DARUNTER: JAPAN	OF WHICH: JAPAN													DONT: JAPON	
	MIO ECU														
1980	13 968	1 079	297	3 977	844	605	1 797	181	938	1 050	208	2 992			
	1980 = 100														
1983	157,1	127,7	204,7	155,3	86,8	182,2	150,6	155,3	133,4	148,3	125,1	196,7			
1984	183,8	143,7	251,4	193,5	110,4	157,5	157,7	189,0	182,8	194,2	121,5	220,9			
1985	204,7	152,2	287,8	220,1	100,5	186,7	176,4	212,5	208,4	216,6	146,6	242,9			
1986	237,8	190,5	396,9	268,5	83,1	252,0	204,8	203,5	227,5	277,1	164,8	255,3			
1986 I	219,3	180,9	339,0	251,4	76,5	208,6	187,4	202,9	223,5	257,8	113,3	233,7			
II	252,5	227,2	463,7	275,0	82,6	259,2	224,8	251,1	246,8	275,8	137,5	275,6			
III	232,5	183,1	455,3	265,1	68,3	218,4	195,9	179,3	200,6	261,4	110,4	267,7			
IV	243,5	161,0	323,0	282,7	104,2	320,2	211,5	180,1	239,5	307,6	150,5	245,2			
1987 I		173,6	262,2	274,9		269,5	203,3	208,7	231,7	273,3	139,7	233,3			
1986 feb	211,8	192,1	312,2	226,6	132,8	195,7	171,8	161,8	230,1	207,2	106,1	245,1			
mar	227,4	194,0	327,8	252,7	32,3	210,4	210,5	218,7	235,7	291,5	108,9	248,0			
apr	268,0	256,9	440,3	323,2	92,1	246,9	237,8	229,9	234,3	261,4	152,7	276,7			
mai	256,1	206,3	616,7	248,7	97,0	281,9	216,2	273,4	288,3	328,7	152,2	282,5			
jun	233,3	218,4	334,1	253,0	58,7	248,8	220,3	250,0	217,9	237,3	107,5	267,6			
jul	235,5	188,7	342,7	267,6	94,6	266,5	196,9	224,9	197,4	243,4	132,6	272,7			
aug	216,1	154,9	637,2	251,2	64,7	150,2	164,8	137,7	140,7	265,9	68,2	257,8			
sep	246,0	205,7	386,0	276,6	45,7	238,4	226,0	175,3	263,7	275,0	130,4	272,6			
oct	270,6	142,1	381,5	324,6	77,2	349,6	242,4	189,0	274,9	297,1	141,9	292,7			
nov	238,2	185,9	309,3	267,9	154,6	301,1	205,3	189,0	249,2	254,6	122,5	243,0			
dec	221,7	155,1	278,1	255,6	80,9	310,0	186,9	162,2	194,5	371,0	187,2	199,8			
1987 jan	211,0	145,3	258,8	249,0	16,2	243,4	199,1	178,1	225,7	217,7	142,4	234,7			
feb	216,8	147,8	258,0	267,6	33,6	284,4	180,9	230,9	210,5	296,5	130,6	208,7			
mar		227,6	269,8	308,0		280,7	230,0	217,1	259,0	305,7	146,2	256,4			
apr		235,3		296,0		270,9	255,7	144,7	245,7	278,5	169,8	244,8			

EINFUHR NACH LAENDERN

IMPORTS BY COUNTRIES

IMPORTATIONS PAR PAYS

	EUR 12	B L	DK	D	GR	E	F	IRL	I	NL	P	UK	USA	JAP	
0919 - ENTWICKLUNGSLAENDER	DEVELOPING COUNTRIES												PAYS EN VOIE DE DEVELOPPEMENT		
	MIO ECU														
1980	129 233	8 163	1 350	27 163	2 129	10 862	26 064	598	20 743	13 012	1 904	17 242			
	1980 = 100														
1983	107,3	92,9	128,1	99,3	142,8	126,3	99,7	66,8	125,7	103,8	132,6	99,1			
1984	117,4	100,5	151,7	108,4	142,8	125,4	106,4	88,8	132,6	130,0	162,0	113,7			
1985	120,7	87,1	156,3	110,9	171,2	129,0	103,9	82,4	150,0	136,4	159,4	112,9			
1986	83,3	75,2	130,3	85,2	101,8	73,5	69,0	71,9	87,0	97,0	98,2	90,0			
1986 I	97,9	81,2	136,8	93,5	134,9	68,2	90,7	62,6	125,7	113,2	101,4	90,1			
II	84,4	76,2	127,2	82,3	97,3	84,8	76,0	75,2	82,1	98,6	95,1	90,7			
III	76,4	68,1	131,3	82,4	93,3	76,2	59,4	69,9	66,8	89,6	86,4	90,9			
IV	75,5	69,1	125,4	83,3	83,4	64,9	57,7	73,6	72,7	85,8	78,5	90,1			
1987 I		74,3	124,8	82,5		76,3	67,1	73,0	81,2	94,2	81,4	85,0			
1986 feb	94,3	81,2	130,6	90,6	148,5	69,6	90,6	67,1	122,0	96,1	105,1	83,1			
mar	86,2	68,4	108,6	80,8	157,7	57,1	82,7	51,7	107,8	99,8	75,0	82,4			
apr	93,0	84,1	126,5	89,2	147,8	86,8	89,1	85,0	90,0	100,5	82,3	102,7			
mai	81,7	71,3	125,0	79,6	91,2	71,2	69,5	83,5	85,7	104,4	107,0	85,8			
jun	78,6	73,3	130,2	78,0	53,1	96,4	69,2	57,1	70,6	90,8	95,9	83,6			
jul	77,4	69,3	118,2	80,2	39,7	94,1	60,5	66,6	73,8	91,0	76,8	87,6			
aug	68,5	60,9	131,1	78,6	33,6	61,7	52,1	63,1	56,2	85,0	86,3	85,5			
sep	83,2	74,1	144,7	88,4	206,6	72,7	65,7	80,1	70,3	92,9	96,3	99,5			
oct	82,4	71,7	142,7	95,0	98,7	74,6	61,4	82,0	73,6	93,7	92,4	98,1			
nov	70,2	64,7	116,6	75,0	96,9	60,2	55,8	77,2	66,2	80,0	64,3	84,0			
dec	73,9	70,9	117,0	79,7	54,5	59,8	55,8	61,6	78,4	83,7	78,7	88,1			
1987 jan	80,6	78,6	137,8	79,8	79,1	64,0	69,1	81,6	80,8	101,8	88,3	89,1			
feb	80,8	80,8	121,4	81,6	106,0	92,2	67,0	70,7	78,5	92,6	78,7	81,6			
mar		63,4	115,3	86,1		72,9	65,2	66,9	84,3	88,1	77,1	84,5			
apr		72,0		79,8		88,3	65,7	56,1	84,8	88,7	92,3	85,6			
0920 - DARUNTER: AKP (60)	OF WHICH: ACP (60)												DONT: ACP (60)		
	MIO ECU														
1980	20 744	1 698	202	4 441	105	987	4 957	82	2 278	3 101	282	2 612			
	1980 = 100														
1983	105,6	111,5	97,7	96,1	118,6	124,8	107,0	105,9	131,6	71,4	161,1	120,0			
1984	133,8	149,1	100,3	122,1	184,5	177,8	130,5	169,9	144,1	93,5	222,7	161,9			
1985	146,1	130,7	102,4	126,0	140,2	280,2	137,2	177,3	181,0	97,7	269,4	173,1			
1986	94,4	104,0	68,4	86,5	124,3	133,3	85,1	147,5	110,0	71,5	138,6	112,2			
1986 I	117,0	111,6	92,1	106,0	162,3	118,1	121,6	107,5	157,3	87,4	132,6	128,3			
II	102,6	108,6	59,7	88,3	117,0	154,6	94,7	157,0	103,6	85,3	165,8	132,3			
III	79,5	98,3	65,3	71,6	107,9	131,3	66,3	137,3	88,1	51,2	101,1	107,7			
IV	80,3	93,4	53,1	79,3	111,5	129,1	65,3	149,2	90,1	61,9	102,4	93,5			
1987 I		93,2	49,3	74,2		141,7	81,6	144,0	92,7	77,6	123,1	92,8			
1986 feb	115,6	111,5	49,9	100,3	147,0	164,5	128,2	122,4	186,4	59,7	77,8	114,2			
mar	99,4	104,5	69,6	86,3	90,1	84,0	93,5	92,9	116,9	85,8	238,4	124,3			
apr	117,1	128,3	74,5	96,6	138,4	155,4	121,6	155,5	106,1	82,2	153,2	170,0			
mai	102,5	99,8	61,1	86,7	119,8	168,1	82,1	231,8	114,8	108,9	214,4	113,2			
jun	88,2	97,5	43,5	81,5	92,7	140,2	80,4	83,7	89,8	65,0	129,9	113,5			
jul	85,4	98,5	82,7	71,2	81,8	162,0	63,4	118,9	109,1	64,1	89,9	117,0			
aug	67,8	97,3	39,1	70,8	102,2	75,1	59,3	128,1	66,0	37,3	99,1	89,9			
sep	85,2	99,1	74,0	72,9	139,7	156,8	76,3	164,9	89,2	52,0	114,3	116,1			
oct	84,3	95,4	66,3	91,7	62,8	155,5	66,2	164,4	101,5	63,0	107,5	79,9			
nov	75,4	79,8	44,2	69,0	119,1	119,5	74,9	179,2	71,1	54,6	88,1	92,1			
dec	81,2	104,8	49,0	77,1	152,5	112,4	54,8	103,9	97,7	68,1	111,5	108,4			
1987 jan	83,7	93,9	45,3	69,8	132,7	126,8	81,9	210,4	89,4	66,9	100,3	98,3			
feb	85,5	101,8	39,6	67,1	95,4	154,9	85,2	120,2	80,9	80,8	104,5	89,9			
mar		83,8	63,1	85,7		143,3	77,6	101,3	107,7	85,2	164,6	90,0			
apr		112,1		68,9		209,7	69,3	61,9	81,2	64,9	177,0	89,2			
0921 - STAATSHANDELSLAENDER	COUNTRIES WITH STATE-TRADE												PAYS A COMMERCE D'ETAT		
	MIO ECU														
1980	22 993	1 361	780	6 899	476	702	3 847	106	4 233	1 904	185	2 500			
	1980 = 100														
1983	143,0	162,0	109,8	140,4	125,3	169,1	119,8	142,5	152,9	216,4	83,1	114,1			
1984	173,2	231,5	149,6	166,3	227,5	146,5	127,3	171,8	198,0	238,0	80,6	151,1			
1985	167,3	169,6	148,4	166,4	222,1	140,8	135,2	181,2	173,6	263,4	82,8	142,7			
1986	128,5	140,5	119,0	140,6	133,2	112,3	118,2	179,6	118,4	135,9	67,7	124,5			
1986 I	135,9	133,0	121,9	155,3	108,4	87,7	116,7	188,2	139,0	164,6	46,7	113,7			
II	130,5	136,0	129,9	140,9	118,1	130,6	131,8	179,9	111,5	140,0	90,2	125,3			
III	119,4	140,7	108,4	131,1	206,7	104,7	102,1	140,8	102,3	117,4	58,4	127,3			
IV	128,6	143,5	112,8	136,6	99,5	126,0	125,8	199,8	120,4	124,5	49,3	133,5			
1987 I		122,1	107,0	122,4		136,8	106,5	172,8	109,0	119,1	48,0	117,4			
1986 feb	123,3	120,7	112,2	149,4	88,7	114,1	79,5	164,7	127,5	163,5	44,2	98,8			
mar	125,4	120,8	121,8	144,1	83,6	83,0	108,2	153,1	126,2	135,6	33,7	120,0			
apr	141,0	142,4	151,7	160,8	95,8	163,5	147,0	214,2	114,2	133,1	130,1	124,3			
mai	121,3	125,1	130,5	121,0	187,5	70,5	129,6	169,8	111,4	135,3	46,1	115,8			
jun	129,3	140,6	107,7	140,9	70,9	157,9	118,7	155,5	108,7	151,8	94,3	135,9			
jul	122,1	113,7	92,0	140,5	158,3	107,1	102,5	174,5	113,1	117,0	60,6	134,6			
aug	105,8	132,2	101,3	118,8	89,1	92,9	94,1	98,4	80,2	111,3	48,9	125,8			
sep	130,3	176,1	132,0	134,1	372,8	114,1	109,7	149,5	113,7	123,7	65,6	121,4			
oct	139,2	134,1	116,5	141,7	78,3	150,1	144,5	158,1	131,1	138,6	44,7	163,2			
nov	122,2	165,0	92,9	127,6	130,3	119,5	127,8	149,5	105,7	115,3	41,3	121,6			
dec	124,3	131,6	128,9	140,5	89,7	108,3	105,1	291,7	124,4	119,4	61,8	115,8			
1987 jan	118,4	117,7	110,2	126,6	118,3	127,0	118,2	136,6	115,0	109,4	64,5	112,9			
feb	110,8	118,6	84,5	115,5	103,6	143,4	102,6	144,9	103,2	126,9	43,3	110,7			
mar		130,2	126,3	125,2		139,9	98,8	236,7	108,9	120,9	36,1	128,6			
apr		126,8		125,2		194,0	116,9	240,5	115,7	157,4	51,2	118,8			

AUSFUHR NACH LAENDERN

EXPORTS BY COUNTRIES

EXPORTATIONS PAR PAYS

	EUR 12	B L	DK	D	GR	E	F	IRL	I	NL	P	UK	USA	JAP
--	--------	-----	----	---	----	---	---	-----	---	----	---	----	-----	-----

0922 - INDUSTRIALISIERTE WESTLICHE DRITTLAENDER

WESTERN INDUSTRIALIZED THIRD COUNTRIES

PAYS TIERS INDUSTRIALISES OCCIDENTAUX

MIO ECU

1980	107 561	5 907	4 163	39 050	424	2 087	13 007	717	11 034	5 911	764	24 497		
1980 = 100														
1983	141,7	135,3	153,0	139,2	145,8	169,8	137,8	238,7	165,0	151,2	140,7	129,3		
1984	179,3	167,7	195,0	174,0	235,4	263,5	176,4	338,0	217,8	195,5	197,2	155,0		
1985	202,6	182,5	224,0	200,0	242,5	283,6	202,6	391,7	256,2	210,5	226,1	168,1		
1986	192,2	172,0	213,3	211,7	208,8	233,0	184,1	341,6	238,2	195,2	203,8	136,7		
1986 I	185,3	167,8	209,1	199,2	151,1	218,0	187,3	313,1	229,3	192,8	184,4	134,7		
II	195,6	171,2	217,9	214,2	197,4	234,8	189,4	370,1	179,3	195,5	193,3	145,2		
III	186,9	158,9	198,1	210,5	246,1	219,8	175,4	350,3	238,2	187,5	188,9	128,1		
IV	200,6	189,6	221,2	223,5	236,7	259,1	184,5	327,9	250,2	201,4	199,8	140,0		
1987 I		161,6	210,3	205,0		209,5	167,0	302,1	215,9	177,4	178,4	131,1		
1986 feb	189,6	171,6	217,1	199,3	173,9	241,6	187,8	313,7	250,8	193,5	186,2	139,0		
mar	182,1	170,1	212,8	200,0	82,7	213,8	189,2	322,3	235,8	183,3	182,2	117,9		
apr	208,9	193,4	221,7	235,9	217,0	235,9	203,0	355,1	71,4	203,8	195,1	152,0		
mai	184,7	145,8	212,8	197,0	185,0	214,4	173,8	390,0	224,5	197,8	185,2	146,0		
jun	193,2	174,5	219,1	209,6	190,1	254,1	191,5	365,1	242,0	185,0	199,5	137,7		
jul	206,0	213,9	154,2	221,8	282,0	302,8	196,4	349,9	283,0	199,4	234,0	144,8		
aug	161,8	102,0	203,7	185,8	178,8	169,1	149,1	321,8	207,6	162,5	159,2	111,3		
sep	192,9	160,7	236,4	224,0	277,6	187,6	180,7	379,1	224,1	200,8	173,6	128,2		
oct	212,6	234,1	245,4	238,0	181,6	277,4	191,7	333,5	268,3	212,6	222,8	138,5		
nov	189,1	162,4	214,2	211,2	219,5	249,2	174,2	344,6	225,4	193,6	179,7	136,5		
dec	200,1	172,5	204,0	221,1	309,0	250,6	187,8	305,7	256,8	198,1	196,8	145,0		
1987 jan	158,9	152,5	176,9	176,6	248,5	192,8	153,9	255,5	184,1	167,2	174,6	110,8		
feb	185,6	158,1	208,8	211,2	176,2	217,3	167,6	313,4	204,1	178,6	168,8	144,7		
mar		174,3	245,1	227,1		218,5	179,5	337,6	259,5	186,5	191,8	137,9		
apr		160,1	212,3			203,8	181,1	299,9	224,8	185,2	207,2	137,3		

0923 - DARUNTER: USA

OF WHICH: USA

DONT: USA

MIO ECU

1980	27 760	1 556	569	8 509	211	795	3 544	321	2 981	1 335	190	7 750		
1980 = 100														
1983	188,0	192,9	239,4	170,0	149,7	202,9	182,7	244,5	212,0	233,1	164,5	186,3		
1984	265,5	256,6	353,7	245,9	241,9	356,2	270,8	372,1	341,3	322,8	304,6	226,8		
1985	308,1	287,0	408,9	293,3	230,0	394,0	313,0	415,8	425,4	356,8	362,0	252,9		
1986	270,7	238,7	334,1	304,9	193,7	316,7	253,5	348,5	358,1	293,1	270,3	199,5		
1986 I	258,2	235,3	331,3	289,8	140,4	300,6	236,4	307,6	355,5	287,6	232,7	187,6		
II	282,3	235,9	321,5	320,0	152,4	306,8	275,7	361,9	356,9	289,4	266,7	218,5		
III	259,8	213,2	299,5	292,8	266,6	309,9	245,9	404,7	353,1	283,6	248,9	185,5		
IV	281,4	269,7	360,6	317,3	211,1	349,1	254,9	310,0	366,9	305,7	265,7	207,8		
1987 I		219,2	291,1	286,0		278,0	228,8	265,8	302,2	241,2	201,7	194,0		
1986 feb	267,9	234,4	372,6	295,2	167,5	328,2	244,7	330,2	398,4	286,8	236,8	189,1		
mar	243,8	231,8	310,2	280,3	86,3	299,4	222,0	299,9	349,1	269,2	238,4	162,9		
apr	297,3	268,0	289,9	342,5	158,1	296,2	316,3	325,4	357,8	273,9	262,5	229,7		
mai	272,5	200,1	356,9	308,0	171,0	274,7	237,8	384,3	336,0	306,3	263,2	225,6		
jun	277,1	239,6	317,6	309,5	128,1	349,6	273,1	375,9	376,7	288,1	274,4	200,3		
jul	297,9	316,2	256,5	325,8	317,1	436,2	276,6	409,7	413,5	328,3	323,3	206,7		
aug	220,2	120,0	285,1	241,3	228,1	236,3	213,8	423,0	326,3	234,9	200,0	162,1		
sep	261,4	203,4	356,8	311,1	254,5	257,2	247,3	381,3	319,6	287,7	223,3	187,7		
oct	292,0	348,3	409,5	324,5	118,8	394,1	262,2	336,8	393,6	310,5	287,8	200,1		
nov	268,0	212,9	328,1	300,5	212,9	342,3	243,4	346,5	334,3	282,1	243,7	213,7		
dec	284,3	247,8	344,3	327,0	301,5	310,9	259,0	246,7	372,9	324,7	265,5	209,6		
1987 jan	217,8	208,0	243,5	236,7	238,6	259,4	228,1	238,5	264,9	235,6	216,5	165,6		
feb	255,3	215,2	314,2	305,6	152,3	288,5	214,4	280,9	281,7	241,9	175,3	214,9		
mar		234,3	315,6	315,7		285,9	243,9	278,2	360,1	246,2	213,2	201,5		
apr		214,7		287,5		245,3	252,9	297,3	299,1	260,1	265,0	193,6		

0924 - DARUNTER: JAPAN

OF WHICH: JAPAN

DONT: JAPON

MIO ECU

1980	4 810	227	212	1 569	18	192	790	29	510	239	30	993		
1980 = 100														
1983	160,3	182,7	156,8	157,3	164,6	176,9	154,2	751,0	174,8	157,9	209,8	136,6		
1984	194,7	244,4	272,8	197,0	382,2	175,1	165,2	718,1	210,5	220,1	197,7	157,2		
1985	217,8	258,4	325,9	226,3	310,0	151,2	200,0	744,5	239,4	214,6	208,8	171,9		
1986	237,0	288,9	352,4	261,2	236,6	106,2	207,6	802,6	263,9	252,8	201,1	177,9		
1986 I	122,3	135,9	147,3	128,8	77,5	93,1	128,8	173,6	125,0	130,3	100,9	106,5		
II	124,0	122,5	181,3	127,2	90,5	105,3	132,0	174,2	120,7	111,2	130,0	119,7		
III	111,5	119,4	141,6	127,1	69,5	91,6	115,8	138,7	103,8	110,7	95,1	97,4		
IV	123,9	149,3	161,9	133,6	81,3	108,6	129,0	144,9	120,4	132,5	121,8	102,8		
1987 I		128,4	129,0	120,8		141,4	106,8	125,9	97,0	112,1	85,3	102,9		
1986 feb	226,8	204,9	368,4	226,4	132,8	110,4	193,1	643,1	256,3	241,9	198,6	224,2		
mar	214,3	277,2	309,4	230,6	22,4	67,3	239,6	736,6	216,7	217,3	202,5	148,8		
apr	243,1	330,6	368,6	266,5	520,3	114,5	180,4	1124,1	239,5	288,3	206,7	195,4		
mai	216,8	244,7	366,9	222,1	59,6	85,0	201,1	1115,7	218,1	217,5	178,6	184,8		
jun	240,0	313,7	376,9	258,0	251,5	125,7	246,7	801,2	235,9	234,4	215,5	169,8		
jul	273,2	408,7	335,4	272,9	122,0	137,8	216,3	644,0	399,9	278,8	247,7	227,1		
aug	215,9	125,2	329,5	253,5	89,0	71,7	220,6	508,1	261,0	174,0	73,3	162,4		
sep	242,9	303,7	418,8	296,9	371,0	92,1	181,1	678,7	254,9	220,0	196,2	170,4		
oct	268,7	449,3	406,0	301,0	451,7	116,0	196,9	875,9	320,8	321,9	208,0	175,0		
nov	231,8	310,9	268,9	270,8	456,3	91,9	178,6	730,4	272,7	273,8	184,4	165,4		
dec	249,0	286,6	307,5	296,4	257,5	122,8	196,7	855,9	298,4	297,2	190,1	166,3		
1987 jan	232,2	250,1	263,9	258,0	380,4	149,9	209,2	755,5	245,4	276,3	235,8	179,3		
feb	242,4	257,2	312,1	278,3	130,1	116,3	222,3	754,6	270,7	275,0				

AUSFUHR NACH LAENDERN

EXPORTS BY COUNTRIES

EXPORTATIONS PAR PAYS

	EUR 12	B L	DK	D	GR	E	F	IRL	I	NL	P	UK	USA	JAP
0925 - ENTWICKLUNGSLAENDER														
DEVELOPING COUNTRIES														
PAYS EN VOIE DE DEVELOPPEMENT														
MIO ECU														
1980	89 296	5 153	1 403	20 421	1 096	4 334	18 692	582	13 090	5 861	481	18 183		
1980 = 100														
1983	138,4	129,6	181,0	144,6	123,8	150,3	136,9	152,2	150,4	131,5	135,7	123,5		
1984	146,9	152,6	201,1	147,6	123,6	161,3	151,9	170,9	155,3	144,1	161,0	126,7		
1985	144,4	153,5	189,8	145,9	108,3	148,0	148,2	201,0	150,2	142,9	172,0	127,7		
1986	120,5	132,3	162,1	129,1	79,7	99,7	126,2	156,7	117,4	122,4	127,4	106,1		
1986 I	122,3	135,9	147,3	128,8	77,5	93,1	128,8	173,6	125,0	130,3	100,9	106,5		
II	124,0	122,5	181,3	127,2	90,5	105,3	132,0	174,2	120,7	111,2	130,0	119,7		
III	111,5	119,4	141,6	127,1	69,5	91,6	115,8	138,7	103,8	110,7	95,1	97,4		
IV	123,9	149,3	161,9	133,6	81,3	108,6	129,0	144,9	120,4	132,5	121,8	102,8		
1987 I		128,4	129,0	120,8		141,4	106,8	125,9	97,0	112,1	85,3	102,9		
1986 feb	122,2	140,3	150,4	122,7	94,1	106,8	124,9	179,7	142,0	125,0	95,8	100,8		
mar	119,3	123,4	147,3	125,8	37,2	92,0	127,7	184,3	125,7	123,4	99,2	104,3		
apr	136,3	148,9	169,2	147,1	96,1	118,4	138,3	174,4	127,6	126,8	124,5	131,4		
mai	118,8	108,0	202,4	111,7	83,1	98,6	128,3	174,3	102,4	102,0	110,4	123,3		
jun	117,0	110,7	172,3	122,8	92,4	99,0	129,4	174,1	114,1	104,7	155,0	104,3		
jul	130,2	186,2	139,7	137,0	90,5	125,5	134,5	152,6	114,9	120,7	103,5	119,2		
aug	98,1	64,9	133,7	122,5	42,9	75,1	96,0	127,3	102,9	94,6	94,0	85,3		
sep	106,0	107,2	151,4	121,8	75,1	74,3	116,9	136,4	93,5	116,7	87,9	87,8		
oct	127,6	189,7	160,6	132,2	60,5	109,3	133,7	138,7	124,3	132,0	122,2	105,0		
nov	111,3	116,8	158,0	116,0	78,9	94,4	114,4	158,4	106,0	114,5	136,9	104,1		
dec	132,7	141,3	167,0	152,5	104,4	122,2	139,0	137,4	130,8	151,2	106,2	99,2		
1987 jan	101,2	131,1	106,8	112,9	60,1	121,5	90,5	130,3	86,0	107,3	85,3	96,5		
feb	108,0	116,5	130,1	121,0	58,6	153,0	108,3	117,4	85,0	119,7	67,9	94,9		
mar		137,5	150,1	128,6		149,5	121,6	130,0	120,1	109,3	102,7	117,3		
apr		114,5		114,4		159,1	115,7	137,5	104,9	110,0	78,7	105,1		
0926 - DARUNTER: AKP (60)														
OF WHICH: ACP (60)														
DONT : ACP (60)														
MIO ECU														
1980	17 048	1 033	202	2 691	69	515	4 766	93	1 467	1 399	225	4 589		
1980 = 100														
1983	103,2	98,4	148,6	87,0	111,5	164,9	116,3	158,3	116,9	99,8	134,5	85,3		
1984	106,0	111,8	215,7	83,7	82,5	140,8	123,2	141,0	120,8	90,1	162,8	88,0		
1985	113,4	117,0	175,1	103,9	97,9	169,0	120,0	243,9	138,5	104,9	158,3	92,4		
1986	94,1	113,5	124,1	93,5	73,0	93,3	108,4	138,7	120,3	96,0	97,1	64,5		
1986 I	94,0	122,8	132,8	88,3	35,0	67,8	110,8	128,4	109,1	101,6	79,1	68,6		
II	91,9	95,7	134,1	94,4	50,0	82,2	107,7	156,6	126,5	78,9	104,4	63,8		
III	87,4	90,6	105,6	93,5	53,5	90,7	101,1	111,0	105,7	96,7	80,2	59,6		
IV	102,5	140,3	136,6	98,1	148,7	131,6	114,5	160,7	140,5	99,4	96,4	66,6		
1987 I		95,3	112,0	74,1		114,5	87,0	112,2	106,5	79,6	63,7	57,0		
1986 feb	91,9	116,3	145,3	85,2	54,8	94,8	112,0	134,1	104,0	85,9	53,8	66,5		
mar	85,8	104,4	128,4	76,6	11,7	65,6	102,2	134,1	123,3	100,0	75,9	54,7		
apr	94,9	121,1	136,6	105,8	62,8	81,6	104,7	176,9	125,3	82,6	87,1	65,3		
mai	89,3	89,0	123,7	74,3	52,5	79,3	111,6	132,3	122,5	71,8	85,3	69,2		
jun	91,4	77,2	142,1	103,2	34,8	85,7	107,0	160,6	131,8	82,4	140,7	56,8		
jul	103,4	151,3	117,5	96,7	76,0	123,8	117,2	106,2	118,3	116,4	101,1	71,1		
aug	76,6	64,1	91,8	93,2	24,9	89,8	81,9	108,3	115,7	78,4	53,0	50,5		
sep	82,3	56,2	107,6	90,6	59,5	58,5	104,3	118,6	83,1	95,1	86,5	57,1		
oct	112,0	189,2	145,4	110,1	52,4	133,3	114,4	177,8	155,1	91,8	105,5	81,8		
nov	88,8	104,8	119,4	81,9	300,0	92,2	108,6	113,9	119,0	86,2	80,3	54,7		
dec	106,8	127,1	145,0	102,2	93,6	169,2	120,6	190,5	147,5	120,3	103,4	63,4		
1987 jan	75,3	125,0	83,2	69,4	33,1	111,0	78,2	104,6	97,8	76,5	67,6	52,9		
feb	76,8	72,9	123,3	73,4	83,1	139,6	88,9	148,3	81,8	73,6	57,0	56,7		
mar		88,0	129,5	79,5		93,0	94,0	83,8	139,9	88,6	66,5	61,3		
apr		69,4		73,9		125,9	91,7	148,5	110,8	71,8	54,3	59,2		
0927 - STAATSHANDELSLAENDER														
COUNTRIES WITH STATE-TRADE														
PAYS A COMMERCE D'ETAT														
MIO ECU														
1980	19 812	1 049	331	7 760	438	579	3 807	96	2 250	1 177	74	2 252		
1980 = 100														
1983	124,2	146,5	105,9	129,2	86,5	138,8	117,1	131,0	153,0	120,2	149,9	86,9		
1984	135,4	148,5	149,1	135,6	90,1	202,4	114,8	107,6	171,6	115,9	176,6	126,9		
1985	160,5	172,6	181,0	163,5	113,1	330,2	132,6	109,3	205,9	134,5	196,8	123,4		
1986	139,4	138,8	183,0	158,5	71,7	189,3	94,0	122,6	180,5	114,3	146,0	117,0		
1986 I	141,7	163,0	169,0	149,4	90,2	208,7	115,8	174,3	165,7	128,4	199,1	117,6		
II	143,2	147,3	223,9	157,8	73,6	192,3	98,0	82,8	177,8	105,8	110,8	145,3		
III	126,5	115,0	131,0	158,3	60,2	172,2	70,6	72,3	161,1	104,5	133,4	95,8		
IV	146,1	126,2	181,4	168,1	63,7	184,3	94,0	159,8	218,0	114,0	131,7	114,0		
1987 I		114,0	151,8	135,1		133,7	96,7	82,5	151,6	115,4	103,1	105,7		
1986 feb	145,1	179,8	134,8	141,2	77,3	254,2	126,1	313,6	169,1	133,5	330,9	130,9		
mar	134,9	145,3	124,3	149,0	23,2	220,7	104,6	94,5	172,3	125,6	142,5	103,2		
apr	156,8	196,5	164,3	175,4	80,3	232,5	103,5	111,8	201,5	117,5	116,7	137,4		
mai	126,2	110,1	192,5	145,2	81,1	140,5	82,3	87,6	153,8	104,4	97,4	124,5		
jun	146,6	135,5	315,0	152,7	59,4	204,0	108,1	49,1	178,2	95,5	118,3	174,0		
jul	151,3	165,3	123,9	182,2	101,6	249,2	87,7	68,2	181,4	116,3	277,5	122,0		
aug	112,1	83,7	145,6	141,7	37,6	143,2	63,0	69,3	160,3	87,8	62,5	75,6		
sep	116,0	96,1	123,5	151,1	41,3	124,0	61,0	79,4	141,7	109,4	60,2	89,9		
oct	140,5	161,9	169,4	167,3	27,1	163,2	84,7	135,7	194,0	125,1	215,5	96,7		
nov	128,4	98,4	187,6	143,2	47,8	155,4	89,8	153,2	193,2	99,8	75,0	107,7		
dec	169,6	118,4	187,2	193,7	116,4	234,4	107,6	190,7	266,9	117,3	104,6	137,5		
1987 jan	106,7	90,9	102,8	125,0	58,7	105,7	84,4	53,6	123,9	90,3	104,9	92,7		
feb	121,6	130,8	172,8	134,1	68,1	157,4	92,6	136,1	134,0	113,9	122,9	107,3		
mar		120,3	179,8	146,3		138,0	113,0	57,9	196,9	141,9	81,4	117,0		
apr		122,9		135,8		161,6	111,4	67,0	153,0	120,6	221,1	102,1		

EINFUHR EXTRA-EG

IMPORTS EXTRA-EC

IMPORTATIONS EXTRA-EC

	EUR 12	B L	DK	D	GR	E	F	IRL	I	NL	P	UK	USA	JAP
--	--------	-----	----	---	----	---	---	-----	---	----	---	----	-----	-----

0928 - INSGESAMT - SITC 0-9
SAISONBEREINIGTTOTAL - SEASONALLY ADJUSTED
SITC 0-9TOTAL - CTCI 0-9
DESAISONNALISE

1980 = 100

1983	120,9	108,0	132,1	120,0	122,9	131,5	109,4	139,7	129,8	123,9	133,2	122,8
1984	138,3	123,5	155,9	135,8	139,4	129,2	119,6	179,7	151,5	151,4	150,4	145,7
1985	143,8	116,7	170,7	142,9	153,3	134,7	123,6	188,6	162,3	159,0	145,2	149,4
1986	118,4	106,3	158,1	130,0	106,5	97,0	99,5	162,1	116,6	126,6	105,3	124,1
1986 I		106,6	156,6	130,5		92,7	106,8	151,2	129,9	132,2	95,4	123,2
II		111,0	167,1	131,8		101,5	105,3	168,9	120,4	131,6	96,9	126,2
III		104,5	158,2	127,9		100,1	98,2	163,3	113,0	121,5	93,8	124,9
IV		98,0	149,1	130,3		94,3	92,6	162,5	103,1	120,6	82,1	123,2
1987 I		95,7	142,9	125,7		104,0	92,4	158,7	104,9	120,3	100,2	116,4
1986 mar	117,2	103,0	142,4	125,9	138,1	96,6	104,6	145,5	121,3	130,9	90,2	115,1
apr	129,9	118,9	183,9	141,0	162,2	109,5	112,8	180,4	122,5	137,6	105,4	133,0
mai	114,8	99,7	161,6	122,5	74,8	86,4	101,3	152,9	121,0	129,5	75,4	118,7
jun	121,2	114,4	156,1	132,1	74,9	110,0	102,2	172,5	119,2	128,3	108,3	126,2
jul	119,5	106,0	157,6	126,6	115,6	100,5	97,0	179,5	131,6	121,1	87,9	126,4
aug	110,2	97,5	155,1	121,3	105,3	95,2	94,7	134,7	100,4	114,4	94,7	117,5
sep	122,7	109,3	160,5	135,3	178,2	101,1	101,7	175,8	112,5	127,0	92,4	132,7
oct	115,9	94,8	149,8	133,9	113,2	95,0	92,8	150,3	118,6	124,0	89,1	118,2
nov	110,5	95,1	143,4	125,9	129,2	95,3	92,2	162,7	98,9	109,5	65,4	122,6
dec	106,9	102,3	150,5	129,4	5,1	83,8	89,3	175,5	84,0	122,7	84,2	130,4
1987 jan	103,3	86,3	132,8	117,2	73,3	81,8	87,4	140,0	100,0	109,2	92,8	110,4
feb	112,5	99,7	145,9	125,2	98,7	111,2	91,7	162,0	101,2	125,5	106,7	117,4
mar		100,8	148,5	132,9		114,3	95,2	172,5	109,6	123,7	96,3	118,6
apr		95,7		123,8		108,9	91,9	159,2	112,3	125,7	102,3	117,8
mai				137,7			93,6	159,9				

0929 - INSGESAMT - SITC 0-9

TOTAL - SITC 0-9

TOTAL - CTCI 0-9

MIO ECU

1980	282 532	19 787	7 005	68 341	4 525	16 713	46 318	1 927	38 644	25 057	3 731	50 485
1980												
1983	120,9	108,0	132,1	120,0	122,9	131,5	109,4	139,7	129,8	123,9	133,2	122,8
1984	138,3	123,5	155,9	135,8	139,4	129,2	119,6	179,7	151,5	151,4	150,4	145,7
1985	143,8	116,7	170,7	142,9	153,3	134,7	123,6	188,6	162,3	159,0	145,2	149,4
1986	118,4	106,3	158,1	130,0	106,5	97,0	99,5	162,1	116,6	126,6	105,3	124,1
1986 I	125,8	111,3	160,3	132,6	114,9	91,2	112,4	156,9	140,1	139,7	96,6	125,4
II	122,2	114,1	167,8	130,6	106,3	104,5	106,9	173,7	117,0	126,7	99,0	130,5
III	109,3	95,8	145,9	124,4	103,2	90,3	88,5	153,0	97,8	116,3	88,9	119,9
IV	116,4	98,9	156,9	132,9	102,3	101,9	95,0	162,3	111,2	123,1	82,9	122,2
1987 I		100,3	146,6	127,8		102,5	98,0	164,4	114,0	127,9	101,5	118,1
1986 mar	119,0	101,2	146,5	127,1	106,6	81,3	107,5	145,1	128,1	132,2	73,7	124,3
apr	132,3	122,6	177,0	147,0	133,2	106,9	119,7	183,8	121,1	127,3	97,5	141,8
mai	116,5	101,3	169,2	118,6	114,1	92,1	99,8	170,7	120,8	129,1	105,6	124,9
jun	117,8	118,5	157,3	126,2	71,6	114,5	101,3	166,6	109,0	123,8	94,0	124,7
jul	113,8	96,5	128,9	129,0	83,1	109,5	92,1	161,3	112,9	114,5	94,9	121,8
aug	93,9	78,1	141,4	112,1	57,9	71,7	75,6	124,8	71,0	105,4	75,9	108,4
sep	120,1	112,9	167,5	132,3	168,6	89,7	97,8	173,0	109,5	129,1	95,9	129,4
oct	125,7	103,0	176,1	146,3	105,8	110,1	100,9	160,9	120,4	132,9	82,1	130,8
nov	110,7	96,8	143,7	125,5	117,2	95,2	91,3	166,4	103,7	114,9	67,3	118,4
dec	112,7	97,0	150,9	127,0	83,8	100,2	92,8	159,6	109,4	121,4	89,4	117,6
1987 jan	109,8	93,4	135,9	119,5	70,7	84,8	96,6	152,2	109,8	127,5	100,3	113,6
feb	114,8	107,1	147,9	126,4	91,4	116,3	95,2	166,4	110,8	126,5	118,3	112,5
mar		100,5	156,0	137,5		106,4	102,2	174,7	121,6	129,6	85,8	128,2
apr		99,4		130,0		111,3	101,3	160,8	117,1	119,3	100,7	126,7
mai				137,1			93,8	173,4				

0930 - NAHRUNGS- UND GENUSSMITTEL
SITC 0+1FOOD, DRINK AND TOBACCO
SITC 0+1PRODUITS ALIMENTAIRES, BOISSONS, TABAC
CTCI 0+1

MIO ECU

1980	26 456	1 395	805	5 894	375	1 768	3 869	202	3 142	3 261	654	5 092
1980												
1983	125,8	143,7	132,6	125,0	79,0	133,6	126,0	113,5	121,3	128,9	134,9	121,5
1984	139,5	161,2	152,9	137,3	85,4	125,6	136,1	129,4	133,5	148,7	154,3	141,9
1985	143,0	149,3	159,6	143,5	86,5	125,7	134,3	145,8	157,2	155,8	137,3	138,6
1986	131,5	121,5	173,5	141,0	83,1	110,8	135,3	124,3	128,4	137,0	114,8	125,4
1986 I	133,4	127,1	153,4	141,5	82,2	117,6	139,7	119,3	125,4	147,5	74,0	131,3
II	136,1	131,2	185,3	142,0	88,3	104,2	144,5	125,1	120,3	145,3	91,5	140,8
III	121,7	107,1	171,5	128,0	63,8	103,5	117,9	120,4	132,0	124,7	105,9	117,9
IV	133,7	118,8	185,3	152,7	97,8	117,8	139,2	139,2	136,6	131,4	74,6	118,6
1987 I		115,4	149,3	130,2		130,2	134,0	140,9	121,7	133,6	71,3	115,5
1986 feb	131,7	116,6	147,8	140,0	83,2	181,0	138,0	111,3	117,3	131,3	82,1	121,9
mar	129,5	144,8	154,3	131,3	58,3	71,4	143,3	112,5	130,8	148,4	72,5	129,2
apr	151,7	147,1	190,3	157,9	119,2	98,3	165,1	137,5	138,1	159,7	109,2	160,0
mai	129,1	114,4	179,9	132,2	83,7	89,6	135,7	139,9	123,9	146,1	86,7	130,8
jun	127,3	132,0	185,5	135,9	62,1	124,6	132,8	97,8	98,8	130,2	78,6	131,7
jul	124,7	113,2	161,0	130,2	83,3	119,7	124,0	107,3	118,4	124,6	126,8	125,3
aug	111,4	100,1	165,3	122,2	44,9	89,8	105,6	69,9	121,3	114,9	81,5	107,7
sep	129,0	108,1	188,3	131,6	63,3	101,0	124,1	184,2	156,3	134,6	109,5	120,6
oct	138,7	120,1	201,2	167,7	88,5	120,5	154,0	113,5	138,0	137,2	80,7	108,5
nov	126,6	114,9	182,7	143,2	103,3	120,8	131,9	159,5	119,1	124,7	45,1	116,3
dec	135,8	121,5	172,0	147,3	101,5	112,0	131,8	144,5	152,6	132,3	98,2	130,9
1987 jan	117,1	98,0	137,3	125,0	57,0	97,2	132,9	140,4	118,3	130,0	79,1	109,3
feb	120,3	113,0	154,3	121,1	94,6	153,0	120,6	134,8	102,4	128,0	66,0	119,1
mar		135,1	156,1	144,4		140,5	148,4	147,4	144,4	142,7	68,7	118,1
apr		149,1		135,8		119,1	145,4	121,0	127,7	122,8	101,3	104,3

EINFUHR EXTRA-EG

IMPORTS EXTRA-EC

IMPORTATIONS EXTRA-EC

	EUR 12	B L	DK	D	GR	E	F	IRL	I	NL	P	UK	USA	JAP
0931 - ROHSTOFFE														
SITC 2+4														
	RAW MATERIALS													
	SITC 2+4													
	MIO ECU													
1980	31 436	2 215	688	7 854	426	2 313	4 459	145	5 377	2 849	526	4 584		
	1980 = 100													
1983	110,1	119,9	115,3	106,8	117,9	112,4	100,5	121,7	100,6	107,0	151,8	125,3		
1984	133,7	142,2	111,9	129,4	128,5	132,6	119,4	172,9	134,1	139,0	217,4	140,6		
1985	132,5	147,9	107,4	124,8	136,4	127,1	116,1	169,2	137,6	145,5	196,7	137,5		
1986	103,8	108,9	98,3	100,3	119,4	100,0	88,9	133,6	107,2	112,0	130,5	109,9		
1986 I	109,8	119,7	115,7	102,0	112,9	99,9	100,1	123,2	116,7	123,9	136,8	111,3		
II	110,5	116,2	103,9	105,5	127,0	106,8	91,5	143,9	116,1	120,0	115,7	121,9		
III	92,5	97,0	75,1	90,7	120,4	85,5	80,6	116,8	95,2	97,7	111,2	99,3		
IV	101,1	100,9	95,4	102,5	117,0	107,8	84,1	151,6	100,1	105,3	95,9	108,7		
1987 I		108,1	104,4	96,5		105,2	88,6	119,5	106,8	105,6	96,0	106,7		
1986 feb	111,5	106,9	125,8	109,5	130,7	105,5	99,6	123,2	124,2	113,1	87,2	114,5		
mar	102,0	115,6	115,3	92,8	82,4	78,8	93,5	117,0	115,2	119,7	111,3	102,7		
apr	116,7	130,9	104,3	119,4	143,7	121,1	94,5	163,2	115,2	109,8	121,9	127,8		
mai	109,3	104,9	112,8	97,8	133,1	97,4	88,5	158,5	129,0	125,6	131,8	117,5		
jun	105,5	112,8	94,7	99,4	104,3	101,8	91,6	110,0	104,1	124,6	93,5	120,3		
jul	104,5	102,3	65,2	99,1	132,6	117,5	86,6	116,3	126,9	88,5	145,8	107,4		
aug	76,2	79,7	69,9	84,4	108,9	60,6	62,9	100,2	57,1	91,7	101,2	88,4		
sep	96,9	109,1	90,1	88,7	119,7	78,5	92,3	133,8	101,5	113,0	86,7	102,1		
oct	106,5	107,8	89,6	111,8	96,4	119,4	89,8	152,5	115,5	93,4	100,0	106,8		
nov	92,8	90,5	82,6	86,6	102,7	100,0	77,5	182,1	92,3	108,4	67,3	107,4		
dec	104,0	104,4	114,1	109,3	151,8	103,8	84,9	120,1	92,7	114,2	120,4	111,8		
1987 jan	98,3	109,5	116,2	90,6	115,4	93,7	86,4	161,5	100,7	109,8	110,2	102,6		
feb	95,4	94,9	89,5	92,1	110,9	109,4	84,3	106,9	102,6	89,0	83,0	101,0		
mar		120,0	107,4	106,7		112,5	95,2	90,1	117,1	117,8	94,9	116,3		
apr		94,5		94,8		91,2	84,3	99,3	110,1	101,3	107,8	119,3		
0932 - BRENNSTOFFE														
SITC 3														
	FUELS													
	SITC 3													
	MIO ECU													
1980	97 173	5 865	1 351	17 430	1 734	9 082	21 709	428	18 146	10 709	1 456	9 262		
	1980 = 100													
1983	114,4	96,7	143,1	102,1	164,5	133,0	98,0	41,3	139,3	116,5	136,0	104,5		
1984	123,1	96,1	176,0	100,3	181,9	124,9	103,2	38,6	148,5	139,0	151,3	140,3		
1985	123,7	59,7	163,1	100,3	220,8	128,8	100,6	41,4	154,4	142,4	148,8	151,4		
1986	61,1	39,6	80,1	49,2	111,1	60,8	53,2	45,5	66,7	72,3	75,9	78,6		
1986 I	85,2	51,2	114,7	68,7	150,2	61,8	79,4	50,3	107,7	97,8	91,3	99,8		
II	62,2	36,6	81,2	50,5	92,2	74,8	60,2	43,4	58,6	72,7	86,1	76,5		
III	50,0	29,3	65,6	40,0	120,8	60,3	41,9	33,7	47,5	59,1	68,2	68,0		
IV	49,8	32,4	58,2	39,1	82,9	46,4	41,4	42,3	54,7	60,4	58,5	73,9		
1987 I		37,9	70,6	42,0		58,6	46,3	28,2	60,0	67,1	65,0	73,5		
1986 feb	79,1	57,2	89,8	62,4	161,8	62,4	74,6	32,2	100,7	79,8	103,2	89,3		
mar	72,3	34,4	94,8	59,3	185,7	54,5	68,8	36,2	83,2	76,3	51,1	101,2		
apr	69,9	44,5	90,9	52,5	155,2	80,3	73,8	40,8	66,0	70,2	69,2	88,8		
mai	61,0	33,7	77,5	52,8	112,0	56,4	56,5	43,2	58,1	78,9	93,4	77,2		
jun	55,7	31,6	75,3	46,1	9,4	87,7	50,2	46,2	51,5	68,9	95,7	63,6		
jul	49,8	23,4	56,4	41,1	43,2	72,3	37,2	42,4	51,0	65,2	51,0	70,2		
aug	45,1	29,7	53,4	39,5	15,1	49,0	41,5	13,0	46,4	55,0	68,2	58,4		
sep	55,2	34,7	87,0	39,5	304,2	59,6	47,1	45,5	45,0	57,0	85,2	75,3		
oct	52,4	26,2	54,9	37,1	99,5	53,3	41,9	39,2	56,1	69,5	73,1	82,4		
nov	46,8	34,0	52,7	38,1	109,9	41,3	44,0	49,8	45,7	53,9	52,4	63,7		
dec	50,3	37,0	67,0	42,0	39,1	44,6	38,3	37,9	62,5	57,8	50,0	75,6		
1987 jan	57,1	40,8	60,5	39,1	82,4	49,1	55,2	22,9	59,6	80,7	72,3	75,7		
feb	58,7	45,6	83,1	45,1	102,1	73,8	45,1	38,3	64,8	67,2	59,5	76,9		
mar		27,3	68,1	41,7		53,0	38,6	23,5	55,5	53,6	63,3	67,8		
apr		32,0		40,7		80,8	41,5	53,1	57,7	66,9	68,9	88,4		
0933 - CHEMISCHE ERZEUGNISSE														
SITC 5														
	CHEMICALS													
	SITC 5													
	MIO ECU													
1980	11 847	862	457	2 843	132	748	2 587	106	1 449	1 077	151	1 435		
	1980 = 100													
1983	138,8	124,5	147,0	149,2	145,9	116,9	113,9	193,3	157,0	129,3	153,7	163,3		
1984	169,9	147,4	179,1	178,2	190,5	129,5	134,6	266,8	188,4	193,5	159,7	204,5		
1985	188,3	172,2	182,3	200,8	173,8	147,0	150,0	306,1	215,3	234,9	144,4	200,4		
1986	178,7	171,2	175,5	190,2	186,9	163,2	143,6	248,1	204,5	218,9	140,2	174,4		
1986 I	187,0	193,8	176,2	181,5	183,1	162,4	156,3	261,0	241,5	237,9	135,7	172,4		
II	187,1	175,5	199,5	194,0	226,1	168,8	157,4	245,1	219,2	205,1	160,0	188,5		
III	167,9	155,8	156,0	197,2	175,9	130,3	123,6	263,2	166,8	241,2	87,8	167,3		
IV	171,7	153,2	168,5	188,7	164,5	191,0	137,9	226,3	189,7	195,5	118,2	167,0		
1987 I		167,1	173,0	180,9		162,1	156,2	278,8	207,8	204,2	129,9	165,5		
1986 feb	190,4	177,2	169,8	184,0	203,6	164,2	156,8	284,0	263,4	242,2	137,9	176,5		
mar	180,9	180,9	175,8	168,8	126,1	179,9	165,4	193,2	226,5	234,2	95,3	162,3		
apr	210,0	185,3	245,6	223,5	295,8	161,4	182,3	323,6	241,8	227,4	180,9	203,9		
mai	169,8	170,3	182,5	173,6	202,5	165,2	132,2	179,3	204,0	190,3	155,3	176,0		
jun	181,5	170,9	170,6	184,9	179,9	179,7	157,8	232,3	211,9	197,6	143,9	185,8		
jul	184,7	152,1	148,9	234,6	249,3	166,1	139,0	283,1	202,7	192,7	97,5	180,9		
aug	138,3	150,1	161,2	182,9	101,0	101,2	91,9	268,5	105,0	171,9	64,4	148,7		
sep	180,7	165,1	157,9	174,2	177,4	123,6	139,9	237,9	192,7	359,0	101,5	172,1		
oct	196,5	168,3	184,0	211,9	167,5	244,2	155,9	236,4	213,1	226,4	146,8	201,2		
nov	166,4	140,5	147,5	179,8	155,1	160,6	145,9	249,1	193,9	189,2	106,6	157,6		
dec	152,1	150,9	173,9	174,4	171,1	168,1	111,9	193,2	162,0	170,9	101,3	142,3		
1987 jan	164,9	158,5	153,8	180,1	135,9	123,6	144,1	315,1	184,4	190,5	113,7	159,1		
feb	175,5	169,5	171,5	168,8	206,4	170,6	167,4	267,3	207,4	207,5	124,7	150,1		
mar		173,3	193,7	193,7		192,1	157,0	253,8	231,7	214,7	151,2	187,2		
apr		159,2		187,1		123,0	168,1	209,8	215,6	216,1	148,6	178,3		

EINFUHR EXTRA-EG

IMPORTS EXTRA-EC

IMPORTATIONS EXTRA-EC

	EUR 12	B L	DK	D	GR	E	F	IRL	I	NL	P	UK	USA	JAP
0934 - BEARB. WAREN NACH BESCHAFF. SITC 6	MANUF. GOODS BY MATERIAL SITC 6												ARTICLES MANUF. PAR MATIERES CTCI 6	
	MIO ECU													
1980	35 829	4 735	1 267	10 207	398	688	4 387	270	4 350	1 955	366	7 204		
	1980 = 100													
1983	107,6	94,9	127,9	114,9	117,1	114,3	103,9	121,9	92,9	124,3	79,6	108,4		
1984	128,4	131,7	154,8	134,2	121,3	118,5	118,6	146,1	118,4	153,8	88,0	121,0		
1985	135,0	129,1	166,6	139,1	140,4	134,2	129,8	152,0	131,6	164,6	111,7	125,0		
1986	133,7	132,5	169,4	140,9	138,1	160,6	124,6	141,3	131,7	170,3	103,6	113,2		
1986 I	134,8	129,9	166,0	140,2	114,9	148,0	127,9	154,4	140,2	176,1	93,0	115,8		
II	142,5	142,2	180,3	147,1	136,5	157,1	136,0	152,5	141,9	187,3	93,8	122,8		
III	126,1	126,5	153,2	136,7	130,9	155,7	114,8	132,5	113,0	154,0	87,9	112,1		
IV	131,6	129,8	176,7	139,5	169,0	181,1	119,9	127,3	131,4	164,1	88,0	107,3		
1987 I	100,1	100,3	160,3	137,4	137,4	168,1	124,8	144,3	140,0	170,6	111,7	111,2		
1986 feb	134,5	146,6	163,4	137,8	158,3	151,9	119,6	161,5	146,8	161,6	76,4	110,1		
mar	126,2	105,2	150,1	134,3	76,2	138,6	130,3	127,1	140,6	153,0	84,1	109,4		
apr	149,8	150,0	187,6	164,0	137,3	151,5	140,4	161,6	137,4	180,4	91,4	130,7		
mai	135,6	130,4	171,7	134,2	134,6	149,3	127,4	142,7	147,3	196,9	101,5	116,0		
jun	142,2	146,2	181,7	143,0	137,6	170,5	140,3	153,1	141,1	184,7	88,4	121,7		
jul	134,6	122,2	133,5	145,3	133,7	173,8	136,5	138,8	145,7	143,7	100,9	115,2		
aug	99,5	84,5	146,1	118,8	117,0	121,2	75,6	101,5	52,2	144,3	63,4	103,3		
sep	144,4	172,7	179,9	146,0	142,0	172,2	132,3	157,2	141,0	174,1	99,3	117,7		
oct	147,9	148,5	200,7	158,8	224,1	203,0	132,6	130,7	147,3	181,4	98,0	117,0		
nov	127,6	130,0	166,5	133,9	149,1	162,5	113,4	135,3	129,2	146,4	78,4	110,3		
dec	119,2	111,0	163,0	125,9	133,8	177,7	113,9	115,9	117,7	164,4	87,7	94,7		
1987 jan	126,4	101,9	154,1	133,1	93,1	155,5	115,4	147,7	145,9	161,8	113,9	112,1		
feb	122,2	98,1	156,9	131,3	107,5	179,0	124,5	140,6	121,4	160,4	122,0	102,6		
mar	100,3	100,3	169,8	147,7	147,7	169,8	134,7	144,7	152,8	189,5	99,1	118,9		
apr	97,2	97,2	140,9	140,9	140,9	151,6	133,8	135,3	156,7	170,8	128,4	116,0		
0935 - MASCHINEN UND FAHRZEUGE SITC 7	MACHINERY AND TRANSPORT EQUIPMENT SITC 7												MACHINES ET MATERIEL DE TRANSPORT CTCI 7	
	MIO ECU													
1980	38 312	2 729	1 258	10 218	1 374	1 506	5 867	603	3 477	2 992	434	7 853		
	1980 = 100													
1983	148,9	126,5	135,8	150,0	79,1	131,1	142,4	205,5	127,1	159,0	173,9	178,0		
1984	179,1	140,4	165,1	181,3	100,9	152,1	155,0	288,9	179,7	193,2	135,3	217,0		
1985	199,8	152,6	213,2	209,2	89,8	173,8	175,2	300,9	203,5	205,6	132,1	236,5		
1986	205,8	176,3	238,8	230,9	81,2	202,4	177,2	249,5	189,6	234,4	152,9	217,9		
1986 I	189,7	167,4	229,8	213,0	69,2	150,1	167,8	224,3	176,2	218,5	100,3	203,1		
II	213,3	199,3	257,5	233,1	97,4	204,0	188,1	278,5	209,0	219,4	123,7	225,6		
III	195,5	162,4	223,4	223,2	65,9	186,9	162,0	238,4	168,7	214,8	113,8	221,7		
IV	222,3	169,6	243,0	255,1	92,0	267,1	191,1	256,3	204,5	278,0	144,6	220,7		
1987 I	197,6	197,6	199,5	240,6	240,6	238,2	177,1	268,6	192,5	257,6	265,5	202,3		
1986 feb	187,5	168,0	269,7	197,9	104,3	157,0	176,2	216,8	192,4	183,8	94,4	198,7		
mar	195,9	179,7	203,3	222,9	31,4	166,0	166,0	232,1	181,4	251,9	93,2	210,1		
apr	224,6	200,1	256,7	269,3	82,2	188,6	201,7	278,1	189,4	210,8	127,6	240,8		
mai	202,9	161,4	284,5	206,2	99,7	214,1	180,0	281,9	229,3	221,6	135,3	211,7		
jun	212,3	236,5	231,3	223,7	110,2	209,4	182,5	275,6	208,1	225,6	108,1	224,3		
jul	202,0	177,1	196,2	233,5	79,0	228,0	164,9	260,5	188,0	214,8	135,3	215,4		
aug	168,5	135,4	240,7	193,3	71,4	137,9	141,5	201,8	123,4	195,0	81,1	191,5		
sep	216,1	174,8	233,1	242,9	47,2	194,7	179,6	252,8	194,7	234,7	124,9	258,3		
oct	234,0	164,0	290,1	274,9	74,1	268,5	193,6	255,4	211,4	294,9	136,1	238,5		
nov	213,7	172,6	211,2	247,7	118,3	242,5	170,6	241,8	206,6	256,2	126,2	217,4		
dec	219,2	172,2	227,8	242,7	83,6	290,3	209,1	271,5	195,6	282,8	171,7	206,1		
1987 jan	184,0	149,8	165,0	214,0	30,7	187,1	158,1	217,3	179,2	212,5	207,8	193,0		
feb	212,9	237,1	212,3	246,1	50,7	258,1	165,8	274,4	182,9	276,7	445,8	187,5		
mar	206,0	206,0	221,1	261,7	261,7	269,5	207,4	314,0	215,3	283,6	142,8	226,5		
apr	198,3	198,3	253,8	253,8	253,8	234,9	204,2	262,9	209,6	219,7	157,9	221,1		
0936 - VERSCH. BEARBEITETE WAREN SITC 8	MISC. MANUFACTURED ARTICLES SITC 8												ARTICLES MANUFACTURES DIVERS CTCI 8	
	MIO ECU													
1980	21 020	724	707	7 610	83	607	2 894	147	1 596	1 720	62	4 871		
	1980 = 100													
1983	136,4	117,2	122,2	128,9	143,0	168,5	139,8	189,3	132,0	127,7	172,3	149,4		
1984	157,6	130,9	146,0	152,8	171,7	108,7	154,8	210,4	151,5	148,2	159,3	181,7		
1985	168,7	141,0	164,1	163,0	175,6	133,4	170,8	210,0	167,7	157,2	172,1	188,8		
1986	179,6	156,9	178,0	179,8	159,0	163,6	186,6	194,4	182,5	172,5	201,0	182,1		
1986 I	172,4	150,2	175,2	177,0	138,4	113,8	177,6	206,7	176,4	181,0	141,0	167,7		
II	171,4	152,4	174,8	160,6	158,9	146,9	186,8	200,6	178,5	161,2	170,3	185,3		
III	186,1	160,7	181,8	190,5	160,8	150,7	190,6	186,2	184,0	184,9	152,5	187,5		
IV	188,1	158,5	181,6	191,6	176,8	240,9	191,5	184,4	191,5	162,2	189,8	187,7		
1987 I	181,3	181,3	183,9	205,4	205,4	174,7	208,0	175,5	210,3	193,2	169,3	174,2		
1986 feb	172,8	160,0	182,0	178,9	147,2	118,3	179,9	211,5	182,6	168,5	113,8	164,9		
mar	167,1	145,8	163,0	169,8	97,2	117,9	178,8	198,8	180,1	177,9	141,4	158,2		
apr	184,2	159,3	196,7	181,4	162,7	146,7	196,9	232,8	175,1	181,9	174,3	190,2		
mai	157,6	139,0	167,5	140,4	177,5	146,9	170,5	180,3	190,7	139,0	192,8	173,9		
jun	172,5	159,0	160,3	160,1	116,4	147,1	192,9	188,6	169,8	162,6	143,6	191,8		
jul	187,7	150,5	152,6	186,7	161,7	162,5	205,0	173,0	185,5	180,4	149,4	197,2		
aug	166,2	159,9	175,4	174,1	144,8	139,8	163,3	168,1	125,9	166,3	146,2	172,3		
sep	204,6	171,7	217,5	210,7	175,8	149,9	203,6	217,7	240,5	208,0	161,8	193,0		
oct	209,7	178,2	217,7	220,8	183,9	215,7	208,2	207,7	237,3	191,8	229,7	193,7		
nov	180,4	145,1	164,8	178,2	161,0	275,6	178,8	195,8	183,4	153,1	163,9	189,0		
dec	174,3	152,3	162,2	176,0	185,7	231,2	187,3	149,6	153,9	141,8	175,7	180,5		
1987 jan	178,2	166,1	167,7	188,9	101,1	160,9	184,7	160,9	191,7	175,0	153,2	161,8		
feb	194,2	190,0	182,3	205,8	142,0	171,7	211,0	179,5	192,0	199,7	168,7	171,6		
mar	187,7	187,7	201,6	221,5	221,5	191,6	228,3	186,0	247,1	204,9	186,1	189,3		
apr	192,7	192,7	195,2	195,2	195,2	244,2	210,8							

AUSFUHR EXTRA-EG

EXPORTS EXTRA-EC

EXPORTATIONS EXTRA-EC

	EUR 12	B L	DK	D	GR	E	F	IRL	I	NL	P	UK	USA	JAP
0937 - INSGESAMT - SITC 0-9														
SAISONBEREINIGT														
TOTAL - SEASONALLY ADJUSTED														
SITC 0-9														
TOTAL - CTCI 0-9														
DESAISONNALISE														
1980 = 100														
1983	138,7	133,8	157,0	139,7	120,2	155,1	135,1	195,2	156,7	139,5	139,4	124,8		
1984	161,9	159,6	193,9	161,5	140,3	195,2	156,9	252,4	182,8	165,0	182,9	142,1		
1985	174,8	169,3	213,5	179,3	138,4	203,5	166,4	292,7	199,3	173,0	204,7	149,6		
1986	157,8	152,3	199,4	180,5	105,9	146,9	144,0	249,4	173,3	154,9	172,7	123,3		
1986 I		153,1	195,6	174,9		148,5	152,5	253,8	175,9	157,9	155,5	126,7		
II		148,4	207,8	184,7		150,2	144,5	254,4	185,0	150,7	165,5	130,8		
III		151,7	192,1	182,6		148,2	143,8	251,2	170,5	155,3	160,0	121,5		
IV		153,7	191,9	180,0		142,8	135,8	236,5	162,0	151,4	158,3	116,0		
1987 I		142,6	191,1	174,2		169,1	131,0	221,8	155,3	141,5	140,0	122,7		
1986 mar	149,7	144,1	187,4	165,5	59,9	149,1	139,9	237,7	175,2	148,9	127,4	117,4		
apr	172,8	169,9	222,0	197,9	124,9	180,0	149,5	277,4	188,2	161,7	182,3	139,7		
mai	151,0	128,2	208,2	166,8	78,0	120,1	137,3	242,3	182,8	140,7	143,0	126,7		
jun	162,7	147,6	194,5	189,6	116,7	151,9	146,4	243,9	186,0	149,6	170,8	126,3		
jul	162,9	189,4	184,8	183,5	131,0	159,8	145,5	248,8	176,0	160,2	159,2	128,1		
aug	149,9	130,2	193,0	173,0	99,5	134,6	141,7	275,0	171,5	144,5	153,9	110,2		
sep	159,4	138,2	196,2	190,4	119,6	137,6	146,0	231,9	161,6	160,7	167,8	124,6		
oct	154,9	179,5	198,5	180,5	73,0	147,4	135,3	235,9	177,1	151,7	164,3	109,7		
nov	148,5	141,7	180,6	172,5	94,9	139,0	133,1	244,6	173,2	138,6	162,2	111,2		
dec	150,4	140,5	189,3	184,8	132,7	121,4	134,3	229,1	136,1	163,0	149,9	121,9		
1987 jan	140,9	140,4	175,6	163,0	88,3	155,3	125,7	222,2	142,1	132,4	142,8	113,4		
feb	150,8	137,1	188,3	178,8	95,1	173,0	134,6	222,6	142,2	146,7	140,8	122,7		
mar		147,8	206,0	179,0		169,2	131,7	218,3	171,8	144,2	136,0	127,6		
apr		133,5		169,2		177,8	129,0	226,6	159,1	144,4	168,2	115,9		
mai				188,5			121,9	242,0						

0938 - INSGESAMT - SITC 0-9														
TOTAL - SITC 0-9														
TOTAL - CTCI 0-9														
MIO ECU														
1980	216 670	12 109	5 897	67 230	1 957	6 999	35 507	1 395	26 375	12 949	1 319	44 932		
1980 = 100														
1983	138,7	133,8	157,0	139,7	120,2	155,1	135,1	195,2	156,7	139,5	139,4	124,8		
1984	161,9	159,6	193,9	161,5	140,3	195,2	156,9	252,4	182,8	165,0	182,9	142,1		
1985	174,8	169,3	213,5	179,3	138,4	203,5	166,4	292,7	199,3	173,0	204,7	149,6		
1986	157,8	152,3	199,4	180,5	105,9	146,9	144,0	249,4	173,3	154,9	172,7	123,3		
1986 I		155,3	192,1	172,1		139,9	148,8	245,3	172,1	158,6	154,8	122,4		
II		161,3	148,4	209,5	181,2	109,9	151,1	268,6	173,5	149,2	165,5	134,9		
III		150,3	138,3	180,9	179,2	105,7	136,5	242,9	164,9	145,2	151,6	114,1		
IV		164,0	167,0	204,9	189,8	111,0	159,7	240,0	183,0	162,3	167,5	123,6		
1987 I		143,3	187,6	171,4		161,0	127,8	213,5	151,4	142,2	140,2	118,4		
1986 mar	151,9	148,1	192,3	171,6	43,9	139,0	147,7	249,0	175,7	151,0	149,7	111,6		
apr	174,2	174,7	206,0	201,9	118,7	162,9	158,3	263,0	180,6	161,1	164,9	142,9		
mai	152,2	126,6	209,2	165,1	104,7	136,6	140,0	279,2	166,8	146,0	153,0	135,7		
jun	157,5	144,0	213,4	176,7	106,2	153,9	149,9	263,7	173,1	140,5	178,7	126,0		
jul	169,7	197,9	149,1	191,5	134,4	188,6	152,2	248,2	190,9	156,2	188,9	133,3		
aug	131,0	84,7	183,8	161,5	71,1	108,7	111,9	223,3	151,6	125,0	130,0	99,0		
sep	150,0	132,3	209,8	184,5	111,4	112,2	134,3	257,2	152,3	154,4	136,0	109,9		
oct	171,0	208,9	221,0	197,7	79,3	163,9	149,7	238,6	190,5	168,1	185,7	122,8		
nov	151,5	137,4	199,4	174,5	102,4	145,6	133,7	253,8	163,4	149,3	158,2	121,9		
dec	169,5	154,5	194,2	197,1	151,4	169,7	153,5	227,6	195,1	169,5	158,6	126,1		
1987 jan	130,4	138,1	156,0	151,3	100,6	141,5	113,0	189,4	130,3	133,1	138,1	104,1		
feb	147,8	138,0	188,0	174,9	86,2	172,5	128,3	219,4	139,0	146,1	129,4	122,7		
mar		153,9	218,9	187,9		169,1	141,9	231,7	184,9	147,5	153,1	128,5		
apr		137,5		173,7		172,6	139,2	216,1	159,2	145,3	161,1	122,5		
mai				191,8			123,6	286,1						

0939 - NAHRUNGS- UND GENUSSMITTEL														
SITC 0+1														
FOOD, DRINK AND TOBACCO														
SITC 0+1														
PRODUITS ALIMENTAIRES, BOISSONS, TABAC														
CTCI 0+1														
MIO ECU														
1980	17 898	873	1 260	2 267	550	872	5 109	579	1 432	2 240	170	2 546		
1980 = 100														
1983	135,8	118,6	148,9	131,3	118,2	145,8	126,0	158,8	138,1	154,4	133,4	136,6		
1984	156,3	168,9	202,5	151,2	124,1	159,1	139,8	169,6	161,2	168,7	161,3	156,1		
1985	163,2	147,6	213,9	149,7	112,4	173,0	148,2	194,6	197,2	169,0	150,4	163,2		
1986	137,9	111,9	200,8	153,5	88,0	147,8	116,3	161,7	151,2	144,5	139,2	133,8		
1986 I		141,1	113,4	187,4		150,7	126,9	177,6	148,4	142,5	141,4	137,0		
II		134,4	94,9	196,7	161,8	104,2	141,4	112,1	151,8	142,2	107,5	128,3		
III		127,8	96,8	202,7	146,6	59,7	120,6	107,3	171,5	147,6	137,2	113,9		
IV		148,2	136,9	209,5	151,1	89,7	178,0	120,7	148,7	166,9	161,6	154,1		
1987 I		87,6	176,5	160,8		178,8	103,7	130,1	120,2	147,7	85,2	129,2		
1986 Feb	147,7	120,1	199,0	153,0	120,0	178,0	121,7	204,1	159,0	143,0	220,0	155,5		
mar	136,0	102,2	170,7	153,4	46,8	164,6	123,1	171,5	152,6	140,7	109,4	130,4		
apr	146,4	133,6	185,1	184,5	112,3	151,0	123,0	153,8	133,6	164,3	109,9	142,5		
mai	124,2	58,6	198,1	142,6	113,3	132,3	97,6	141,4	155,4	132,9	97,3	119,6		
jun	132,6	92,6	206,8	158,2	86,9	141,0	115,7	160,1	137,5	129,5	115,2	122,8		
jul	131,8	165,6	176,3	154,6	74,8	153,6	105,4	159,7	138,9	141,8	151,4	115,3		
aug	112,3	66,4	204,8	133,3	37,7	111,8	93,7	208,0	108,8	121,2	82,0	91,4		
sep	139,3	58,5	227,1	152,0	66,6	96,5	122,7	146,8	195,1	148,5	138,7	135,0		
oct	159,9	187,5	230,2	179,3	56,6	163,5	123,2	147,0	189,6	181,7	161,3	160,4		
nov	141,6	85,0	204,0	131,6	67,1	191,7	120,0	160,1	152,0	146,4	147,7	166,8		
dec	143,1	138,3	194,1	142,4	145,4	178,7	118,8	138,9	159,1	156,7	159,4	135,2		
1987 jan	119,5	97,3	162,0	135,2	83,5	161,2	92,2	137,7	113,6	139,6	87,7	124,9		
feb	128,3	83,0	175,8	158,7	100,4	186,7	104,2	123,0	108,8	144,3	56,0	130,4		
mar		82,4	191,8	188,6		188,5	114,7	129,5	138,1	159,2	111,8	132,2		
apr		99,7		155,4		190,3	114,3	125,3	125,5	152,5	132,6	130,2		

AUSFUHR EXTRA-EG

EXPORTS EXTRA-EC

EXPORTATIONS EXTRA-EC

	EUR 12	B L	DK	D	GR	E	F	IRL	I	NL	P	UK	USA	JAP		
0940 - ROHSTOFFE													RAW MATERIALS			MATIERES PREMIERES
SITC 2+4													SITC 2+4			CTCI 2+4
MIO ECU																
1980	4 871	220	306	1 293	155	430	592	36	450	721	97	570				
1980 = 100																
1983	132,4	130,0	157,1	118,7	127,8	117,7	143,8	157,8	163,6	132,1	192,3	115,7				
1984	173,1	208,2	161,4	145,3	189,8	175,9	191,9	341,0	226,8	170,2	249,5	140,3				
1985	183,4	203,1	186,4	159,9	190,2	159,8	210,7	342,0	243,0	179,0	248,7	152,3				
1986	148,5	163,0	177,5	136,5	110,3	106,0	136,8	324,6	205,7	165,9	163,2	128,3				
1986 I	151,0	176,2	185,7	130,2	88,5	116,0	142,2	314,4	222,7	174,9	162,6	123,7				
II	145,7	147,7	180,3	143,2	107,5	101,4	139,9	272,3	196,7	141,2	159,1	137,0				
III	136,5	121,4	119,0	130,5	127,6	86,6	124,0	308,4	181,0	168,9	122,2	134,4				
IV	158,1	196,8	210,9	142,0	116,2	119,7	141,8	397,1	222,3	175,7	156,4	120,3				
1987 I	164,3	285,9	285,9	126,8	156,0	156,0	132,0	169,9	169,9	161,8	134,8	149,7				
1986 feb	156,7	170,9	191,6	130,9	94,8	146,3	152,1	245,1	226,4	200,6	131,1	110,6				
mar	148,1	176,2	216,7	126,5	26,9	99,6	127,4	323,5	259,3	155,8	198,7	123,2				
apr	162,4	201,6	194,7	159,5	121,5	110,8	149,9	202,5	207,1	168,4	136,8	158,7				
mai	140,9	125,5	186,1	131,6	121,2	96,0	145,7	328,3	194,9	131,6	177,8	129,1				
jun	133,8	116,0	160,1	138,4	79,9	97,5	124,2	286,1	188,2	123,5	162,8	123,4				
jul	134,8	195,2	81,6	138,7	152,4	85,4	136,3	260,4	159,5	131,0	131,8	140,0				
aug	128,9	64,7	118,0	120,9	56,0	90,1	117,6	318,1	193,6	156,1	117,9	142,7				
sep	145,9	104,2	157,3	131,9	174,3	84,2	117,9	346,8	189,9	219,5	116,9	120,4				
oct	167,1	282,4	185,0	158,1	80,4	115,1	154,8	365,6	221,0	196,4	173,5	116,3				
nov	139,4	143,9	145,6	127,9	96,9	111,9	134,2	345,4	196,4	151,9	165,1	120,4				
dec	167,6	164,2	302,0	140,1	171,2	132,1	136,4	480,2	249,7	178,9	130,7	124,2				
1987 jan	143,6	160,2	216,3	120,5	156,1	138,8	111,3	258,6	154,2	158,1	178,4	145,3				
feb	149,5	167,3	252,3	122,8	128,0	166,2	141,2	325,9	155,3	154,7	103,2	135,9				
mar		165,5	389,1	137,0		163,0	143,5		200,2	172,6	122,9	168,0				
apr		147,2		142,4		129,8	165,8		172,7	153,1	218,6	225,9				
0941 - BRENNSTOFFE													FUELS			PRODUITS ENERGETIQUES
SITC 3													SITC 3			CTCI 3
MIO ECU																
1980	9 762	837	288	1 066	261	188	1 148	2	1 372	1 156	45	3 399				
1980 = 100																
1983	169,5	114,8	144,6	126,3	100,9	293,3	116,4	104,3	159,5	126,3	147,3	234,0				
1984	178,6	122,7	204,1	144,7	133,4	202,2	124,0	206,1	142,6	107,7	182,9	260,0				
1985	190,3	110,9	264,8	158,4	145,5	398,6	161,6	133,4	160,1	129,4	172,1	248,3				
1986	109,0	82,0	141,3	101,3	75,9	286,0	109,1	161,9	88,7	66,1	84,4	131,1				
1986 I	144,2	97,9	172,3	127,7	66,0	440,6	152,3	107,0	116,5	104,0	44,7	171,3				
II	100,3	72,7	164,6	99,6	23,3	211,7	105,8	76,5	87,9	54,4	75,6	120,8				
III	97,4	74,5	108,6	89,7	116,3	267,7	100,2	273,6	76,4	63,2	108,1	112,5				
IV	95,7	82,2	103,6	87,4	95,5	226,2	79,5	177,4	73,3	42,2	95,0	126,3				
1987 I		73,4	106,0	82,3		380,2	90,3	119,3	60,8	57,8	60,8	112,4				
1986 feb	160,2	138,0	185,1	126,2	16,9	519,8	155,5	196,5	155,0	132,0	2,2	180,7				
mar	85,6	86,6	151,5	98,9	43,2	309,2	119,8	59,9	82,6	66,0	20,4	63,6				
apr	84,2	60,4	192,7	110,2	1,7	198,7	88,2	71,4	88,6	52,5	55,6	80,8				
mai	113,5	63,4	168,0	100,9	67,3	126,2	159,6	109,8	85,4	46,2	95,4	147,0				
jun	103,2	94,4	133,2	87,5	0,8	310,3	69,6	48,4	89,8	64,5	75,9	134,5				
jul	108,0	90,9	105,7	94,8	248,8	311,5	105,6	59,1	57,8	85,1	46,3	124,1				
aug	92,8	70,8	105,6	89,0	88,6	202,8	116,2	8,4	78,4	55,5	72,7	103,4				
sep	91,4	61,6	114,5	85,3	11,4	288,7	78,9	753,2	93,0	49,1	205,3	110,0				
oct	96,7	82,6	119,6	101,0	11,5	285,4	74,5	172,0	59,1	41,1	112,9	134,3				
nov	95,2	86,4	98,4	79,7	109,3	164,7	80,4	301,0	62,2	34,0	32,0	136,8				
dec	95,1	77,6	92,8	81,5	165,7	228,4	83,7	59,1	98,7	51,6	140,2	107,7				
1987 jan	89,0	56,6	74,4	76,1	102,5	455,6	83,3	53,0	57,4	64,8	148,8	103,1				
feb	90,4	74,7	112,9	80,7	0,7	481,1	77,8	214,2	57,8	59,9	31,3	109,2				
mar		88,9	130,7	90,1		204,0	109,9	90,6	67,2	48,8	2,3	124,8				
apr		42,0		84,3		211,3	80,6	120,5	68,4	38,5	66,5	124,2				
0942 - CHEMISCHE ERZEUGNISSE													CHEMICALS			PRODUITS CHIMIQUES
SITC 5													SITC 5			CTCI 5
MIO ECU																
1980	22 359	1 183	493	7 984	169	613	3 723	225	2 010	1 871	106	3 981				
1980 = 100																
1983	142,0	142,3	154,3	143,1	69,1	168,1	138,4	223,7	150,7	164,9	128,9	121,4				
1984	169,9	177,0	182,9	168,9	89,1	227,4	164,2	312,0	188,2	197,5	162,8	138,1				
1985	188,2	189,2	201,1	181,8	100,4	251,2	208,0	325,4	198,9	198,3	170,2	157,2				
1986	167,5	169,9	200,7	178,5	71,5	185,9	163,9	271,3	168,4	170,4	110,7	138,7				
1986 I	168,2	176,6	194,3	176,5	78,7	187,8	165,3	275,7	175,4	189,2	112,8	131,6				
II	173,5	166,3	209,0	182,3	72,1	183,3	167,8	335,8	171,2	170,8	98,9	157,1				
III	165,0	148,0	191,7	182,2	76,6	179,1	167,6	252,5	152,9	161,9	90,1	136,0				
IV	164,3	196,8	201,4	173,9	59,6	193,6	156,1	224,8	174,0	160,8	111,7	133,2				
1987 I		151,1	193,5	173,7		223,1	155,1	231,5	154,2	166,1	95,1	130,7				
1986 feb	167,6	175,0	190,3	176,0	82,2	166,5	162,2	266,9	195,4	184,8	71,6	131,3				
mar	164,4	179,3	201,3	169,7	23,3	175,9	155,7	268,8	185,3	186,1	124,1	131,4				
apr	185,6	200,3	196,9	203,9	69,3	193,0	166,1	415,4	178,6	186,2	126,4	157,2				
mai	164,2	145,7	204,4	164,0	51,7	178,5	157,5	289,9	167,9	172,3	96,4	162,9				
jun	170,7	153,1	225,7	179,0	95,2	178,3	179,9	302,1	167,1	153,8	73,8	151,1				
jul	177,9	214,3	178,2	186,1	83,8	235,4	168,8	252,5	173,0	170,1	89,8	158,4				
aug	151,7	102,2	173,4	175,2	74,2	128,3	159,3	244,8	145,2	145,5	71,1	119,5				
sep	165,4	127,5	223,5	185,4	71,8	173,5	174,8	260,2	140,4	170,0	109,5	129,9				
oct	178,5	276,1	225,8	192,2	58,3	212,7	158,5	263,4	172,1	164,1	122,6	141,2				
nov	151,4	147,3	195,7	160,3	55,0	179,4	141,2	239,7	151,8	160,7	79,6	130,6				
dec	163,1	167,1	182,6	169,1	65,5	188,8	168,8	171,2	198,3	157,4	133,0	127,6				
1987 jan	148,4	151,3	163,1	156,7	43,7	198,1	155,5	208,0	134,4	166,1	104,8	116,0				
feb	157,3	145,7	179,3	173,5	42,6	231,5	146,1	244,5	141,2	158,9	94,1	133,3				
mar		156,1	238,0	191,0		239,6	163,5	242,0	187,1	173,2	86,3	142,8				
apr		147,1		174,0		229,3	161,3	228,4	161,5	165,1	86,7	142,0				

AUSFUHR EXTRA-EG

EXPORTS EXTRA-EC

EXPORTATIONS EXTRA-EC

	EUR 12	B L	DK	D	GR	E	F	IRL	I	NL	P	UK	USA	JAP	
0943 - BEARB. WAREN NACH BESCHAFF. SITC 6	MANUF. GOODS BY MATERIAL SITC 6													ARTICLES MANUF. PAR MATIERES CTCI 6	
	MIO ECU														
1980	47 141	4 467	749	12 709	647	2 573	7 064	140	6 379	1 494	464	10 455			
	1980 = 100														
1983	124,6	134,8	149,2	132,1	126,8	148,8	124,0	139,7	147,6	145,8	125,7	86,5			
1984	145,4	161,1	172,0	153,1	147,4	192,9	144,7	189,4	170,6	182,4	160,0	94,3			
1985	152,4	171,2	157,4	168,8	137,0	194,9	150,2	209,7	179,7	194,0	174,8	91,6			
1986	131,0	152,4	157,8	157,5	104,5	122,6	123,2	187,6	150,6	171,5	134,6	78,2			
1986 I	126,7	145,0	147,0	150,5	88,3	119,2	126,4	177,7	143,4	170,0	128,9	75,6			
II	136,8	150,1	168,2	161,6	122,2	130,3	128,9	214,3	157,5	169,9	147,9	87,9			
III	125,0	144,9	146,6	155,6	106,6	110,4	111,7	172,5	144,1	162,5	113,4	74,2			
IV	135,9	168,7	169,4	163,0	100,9	130,2	126,3	188,6	158,0	184,1	122,9	76,2			
1987 I		143,0	149,3	143,3		111,7	108,7	162,7	127,0	156,2	110,1	73,2			
1986 feb	127,8	151,0	148,0	146,2	104,8	135,9	131,0	177,1	152,4	162,7	120,2	71,1			
mar	127,8	145,5	150,1	149,8	29,6	119,3	127,4	193,8	154,6	160,1	131,6	78,3			
apr	147,9	172,5	167,7	178,7	146,5	137,8	137,9	202,0	165,4	182,7	152,5	91,6			
mai	125,7	123,9	161,0	144,8	101,4	114,8	118,5	240,8	153,4	163,5	142,4	85,3			
jun	136,9	154,0	175,8	161,4	118,5	138,3	130,4	200,2	153,6	163,5	148,9	86,8			
jul	147,6	207,4	103,9	168,1	113,8	153,0	137,1	216,9	168,8	184,7	143,2	89,1			
aug	105,4	68,4	159,4	144,3	69,7	98,5	87,6	109,4	142,1	127,5	96,0	60,6			
sep	122,0	158,8	176,6	154,5	136,2	79,8	110,5	191,3	121,6	175,4	101,1	72,9			
oct	146,8	209,4	189,4	180,2	82,2	142,1	130,5	192,5	160,5	187,5	135,2	78,1			
nov	127,8	151,3	178,8	153,9	79,4	108,9	121,1	203,9	147,2	186,8	119,3	73,7			
dec	133,2	145,4	140,1	154,8	141,0	139,6	127,4	169,3	166,3	177,9	114,0	76,8			
1987 jan	105,7	136,1	127,9	128,5	82,3	103,5	96,0	141,8	109,5	141,5	106,3	64,3			
feb	114,9	139,6	156,5	140,2	79,2	112,8	109,9	167,2	108,9	158,8	99,3	74,1			
mar		153,2	163,5	161,3		118,7	120,2	179,0	162,7	168,3	124,8	81,3			
apr		137,9		149,1		131,3	122,0	162,7	147,0	144,4	133,6	82,1			

0944 - MASCHINEN UND FAHRZEUGE SITC 7	MACHINERY AND TRANSPORT EQUIPMENT SITC 7													MACHINES ET MATERIEL DE TRANSPORT CTCI 7	
	MIO ECU														
1980	80 340	2 375	1 629	33 033	84	1 537	13 446	226	9 532	3 106	143	15 228			
	1980 = 100														
1983	136,5	128,6	163,6	140,0	150,4	150,0	143,6	293,1	149,7	134,5	121,7	109,3			
1984	156,2	145,0	189,8	159,1	99,9	185,9	164,7	420,5	170,2	151,8	221,8	125,6			
1985	172,6	174,5	214,7	182,0	126,9	180,2	164,0	542,4	186,0	162,6	233,4	141,9			
1986	166,3	183,3	200,2	189,7	92,9	139,3	149,9	446,2	171,0	162,9	207,0	120,0			
1986 I	159,8	179,1	180,9	179,2	121,6	102,0	152,5	431,4	160,7	157,1	143,2	121,0			
II	172,0	187,2	226,4	189,7	100,4	152,5	159,2	518,1	176,6	160,5	189,1	133,3			
III	156,9	170,7	161,9	186,5	79,0	137,1	133,1	397,1	157,8	148,5	152,9	111,3			
IV	175,8	194,2	206,0	204,0	72,4	165,0	154,8	441,4	189,3	173,6	195,1	116,5			
1987 I		175,8	164,8	182,1		146,1	128,8	418,8	148,9	138,2	129,9	115,8			
1986 feb	158,2	180,3	183,7	176,6	124,2	128,7	148,3	434,5	167,8	143,4	123,3	117,2			
mar	159,4	167,2	180,0	179,0	96,4	111,6	154,6	479,9	164,8	153,8	107,9	116,4			
apr	187,7	217,2	210,2	211,2	85,5	182,0	173,4	423,3	186,5	171,7	129,3	144,3			
mai	163,6	175,5	240,3	174,9	114,8	133,8	148,7	594,3	165,5	166,6	152,5	137,2			
jun	164,8	168,9	228,8	183,0	100,9	141,7	155,5	536,6	177,7	143,3	285,4	118,3			
jul	178,2	240,8	139,9	202,4	90,4	190,3	159,7	401,5	177,5	173,9	258,9	133,2			
aug	135,2	109,7	162,9	161,8	86,8	88,9	107,6	290,2	154,7	117,6	100,3	97,3			
sep	157,3	161,7	183,0	195,3	59,7	132,0	132,1	499,6	141,1	154,1	99,7	103,3			
oct	175,4	233,2	218,5	199,4	54,2	140,9	153,6	377,2	191,9	173,1	264,3	119,4			
nov	158,3	156,0	200,2	187,1	75,2	156,6	136,5	455,8	162,1	145,2	166,7	107,5			
dec	193,6	193,4	199,5	225,4	87,8	197,4	174,4	491,2	213,9	202,4	154,5	122,5			
1987 jan	134,6	170,5	131,7	160,5	101,3	107,8	110,9	307,8	125,4	115,2	123,6	104,9			
feb	155,6	161,6	172,6	187,6	45,7	165,2	130,3	427,5	135,4	153,3	126,7	114,8			
mar		195,4	190,2	198,3		165,5	145,4	521,2	185,9	146,1	139,2	127,7			
apr		173,9		183,9		177,3	142,5	395,2	164,8	151,7	148,7	117,7			

0945 - VERSCH. BEARBEITETE WAREN SITC 8	MISC. MANUFACTURED ARTICLES SITC 8													ARTICLES MANUFACTURES DIVERS CTCI 8	
	MIO ECU														
1980	21 488	604	881	6 061	87	768	3 437	120	4 735	583	255	3 957			
	1980 = 100														
1983	154,1	145,3	161,9	149,5	163,8	170,9	137,7	222,6	175,5	162,4	149,3	143,1			
1984	191,0	184,0	206,2	178,5	237,2	227,9	169,4	275,3	224,0	202,6	209,7	173,2			
1985	220,3	201,0	238,6	209,2	288,1	242,8	197,1	335,4	252,4	236,3	270,9	203,2			
1986	209,8	187,2	240,5	216,7	322,9	197,5	179,9	332,2	233,5	234,9	285,2	181,2			
1986 I	203,1	207,1	247,6	206,2	216,1	174,5	179,2	277,5	233,8	228,5	261,7	167,8			
II	206,3	181,7	232,7	204,2	348,7	212,9	182,7	332,5	222,5	231,7	253,4	193,5			
III	212,0	164,0	233,5	227,0	323,9	200,3	173,6	368,0	242,7	219,0	283,7	178,0			
IV	218,4	195,0	249,7	232,7	396,6	202,6	184,8	349,1	235,2	271,0	268,0	186,3			
1987 I		185,0	237,9	206,7		236,8	164,4	288,9	218,8	214,0	272,8	172,7			
1986 feb	210,2	203,2	257,2	206,2	265,9	192,9	185,5	292,5	252,5	236,5	288,7	169,0			
mar	209,7	197,7	269,2	217,2	155,2	183,8	183,0	314,8	244,5	225,4	264,9	165,4			
apr	220,6	217,7	247,7	232,9	435,0	218,0	189,4	327,9	230,2	240,6	263,0	198,9			
mai	193,3	162,9	210,9	179,8	257,9	202,0	163,4	388,9	212,0	223,3	222,3	203,2			
jun	204,9	164,5	239,4	200,0	353,2	218,6	195,3	280,8	225,3	231,0	275,0	178,4			
jul	248,3	205,9	165,9	238,6	311,3	331,4	213,0	422,6	319,4	229,0	363,4	206,2			
aug	183,6	129,7	242,0	208,5	238,8	148,2	138,5	279,9	195,2	190,3	249,2	163,3			
sep	204,3	156,4	292,7	233,9	421,7	121,4	169,2	401,4	213,4	237,6	238,4	164,5			
oct	239,8	243,0	276,5	259,3	371,0	231,0	212,1	389,4	259,1	282,2	292,0	186,8			
nov	206,1	165,6	249,8	213,6	405,0	182,2	164,2	357,7	221,8	276,8	236,6	192,1			
dec	209,3	176,5	222,7	225,3	413,8	194,5	178,2	300,1	224,8	253,9	275,5	179,9			
1987 jan	172,7	194,4	194,5	179,2	233,5	194,1	139,5	242,4	191,0	186,3	242,8	148,2			
feb	203,0	163,2	248,2	207,9	329,3	253,6	173,1	318,2	210,0	217,4	279,1	186,0			
mar		197,3	270,9	233,0		262,6	180,6	306,2	255,4	238,2	296,5	183,8			
apr		168,9		208,5		247,0	176,8	318							

EINFUHR INTRA-EG

IMPORTS INTRA-EC

IMPORTATIONS INTRA-EC

	EUR 12	B L	DK	D	GR	E	F	IRL	I	NL	P	UK	USA	JAP
0946 - INSGESAMT - SITC 0-9 SAISONBEREINIGT	TOTAL - SEASONALLY ADJUSTED SITC 0-9												TOTAL - CTCI 0-9 DESAISONNALISE	
	1980 = 100													
1983	133,0	129,2	130,2	134,3	169,0	141,2	133,3	125,5	121,1	125,4	132,2	148,5	120,7	235,4
1984	152,0	144,7	146,5	151,3	189,7	155,0	150,4	145,1	146,3	144,4	139,3	174,0	127,9	246,7
1985	170,0	160,4	173,3	165,5	204,9	180,1	166,5	156,8	169,8	166,2	151,1	193,7		254,4
1986	167,4	154,9	177,0	157,7	214,6	223,7	166,5	143,3	170,4	163,5	182,4	183,6		
1986 I		163,2	172,0	156,3	183,4	182,6	162,2	151,7	171,7	159,2	130,9	180,7		
II		156,2	185,7	163,7	225,7	226,7	169,6	147,0	170,2	163,1	154,9	188,2		
III		140,1	177,5	155,0	207,1	204,2	170,6	130,1	173,2	163,7	135,8	184,7		
IV		156,9	172,2	156,4	240,8	280,0	164,7	143,3	166,1	167,1	174,8	182,1		
1987 I		165,4	161,0	150,9		276,3	167,0	134,4	176,4	158,7	196,2	178,6		
1986 mar	158,6	150,3	161,4	148,0	158,8	204,4	159,3	141,0	167,3	158,1	134,6	172,5		
apr	177,3	162,3	201,0	174,0	240,5	210,3	176,5	160,2	176,7	172,0	150,7	191,4		
mai	160,5	148,0	175,5	150,9	210,1	207,1	160,9	137,6	159,1	152,2	145,3	185,3		
jun	173,1	162,4	181,1	166,4	201,7	235,2	171,7	148,5	177,1	165,2	159,7	188,1		
jul	171,0	157,9	178,7	156,0	246,2	236,6	172,0	145,5	183,6	164,3	147,1	188,3		
aug	157,8	147,2	170,5	146,3	211,6	206,0	161,1	130,1	151,5	156,8	139,5	180,0		
sep	173,1	155,1	181,6	162,1	217,1	236,1	177,6	143,9	182,7	169,1	165,5	184,8		
oct	170,1	154,2	178,8	161,9	212,7	271,9	165,2	131,9	184,4	164,1	161,6	177,0		
nov	160,9	142,5	167,2	149,1	189,2	254,8	159,2	133,7	166,3	159,9	150,2	179,1		
dec	166,0	153,6	166,1	156,0	243,2	248,6	166,6	139,1	141,3	175,8	181,6	187,9		
1987 jan	155,6	143,9	146,7	143,7	155,3	247,4	156,6	115,3	166,1	148,3	172,0	171,7		
feb	166,2	159,6	161,9	147,4	209,5	287,7	168,0	130,5	173,3	161,9	195,3	176,5		
mar		161,1	171,7	159,7		293,6	174,4	138,2	185,9	164,4	205,6	185,0		
apr		158,0		158,0		300,1	172,2	129,1	185,3	161,0	216,2	182,4		
mai				144,9			168,5	132,5						
0947 - INSGESAMT - SITC 0-9	TOTAL - SITC 0-9												TOTAL - CTCI 0-9	
	MIO ECU													
1980	274 558	31 782	7 101	66 810	3 135	7 631	50 516	6 025	33 151	30 310	3 096	36 001	3 060	656
	1980 = 100													
1983	133,0	129,2	130,2	134,3	169,0	141,2	133,3	125,5	121,1	125,4	132,2	148,5	119,5	103,2
1984	152,0	144,7	146,5	151,3	189,7	155,0	150,4	145,1	146,3	144,4	139,3	174,0	156,2	118,6
1985	170,0	160,4	173,3	165,5	204,9	180,1	166,5	156,8	169,8	166,2	151,1	193,7		112,4
1986	167,4	154,9	177,0	157,7	214,6	223,7	166,5	143,3	170,4	163,5	182,4	183,6		
1986 I	169,0	163,2	173,0	162,6	183,4	182,6	171,0	151,7	176,7	166,3	130,9	180,1		
II	171,4	156,2	185,3	163,8	225,7	226,7	172,4	147,0	170,2	163,0	154,9	192,6		
III	154,4	140,1	165,1	146,2	207,1	204,2	152,4	130,1	150,8	154,8	135,8	177,1		
IV	173,3	156,9	184,0	158,8	240,8	280,0	171,4	143,3	183,7	169,0	174,8	185,8		
1987 I		165,4	162,0	157,1		276,3	175,7	134,4	181,4	165,8	196,2	178,1		
1986 mar	172,7	166,3	167,8	163,0	126,4	216,6	177,1	144,7	181,9	173,3	134,9	185,1		
apr	182,9	168,5	206,0	182,4	251,0	215,8	184,5	162,2	176,4	175,6	151,6	195,5		
mai	162,9	144,4	177,0	150,4	245,4	226,2	159,6	145,0	170,8	154,2	166,3	186,9		
jun	168,5	155,7	172,9	158,8	180,7	238,0	173,2	133,7	163,4	159,3	146,8	195,5		
jul	169,3	138,4	160,9	158,8	238,5	255,5	175,6	139,2	173,9	155,1	158,5	199,4		
aug	125,6	126,0	157,9	123,6	185,6	142,1	105,9	109,7	99,2	140,8	109,4	157,8		
sep	168,3	155,8	176,5	156,1	197,3	214,8	175,8	141,3	179,4	168,4	139,6	173,9		
oct	185,9	173,6	203,0	173,9	235,3	304,9	182,1	151,4	198,5	179,0	178,1	191,9		
nov	165,3	144,1	170,8	147,0	225,4	266,9	163,3	147,0	178,1	159,1	159,4	190,5		
dec	168,7	153,0	178,2	155,6	261,5	268,4	168,8	131,5	174,6	169,0	186,8	175,1		
1987 jan	151,3	145,1	136,3	142,5	148,2	220,5	153,9	117,5	159,1	146,7	177,6	158,6		
feb	171,3	170,4	166,1	150,1	201,1	293,1	177,8	137,5	178,6	168,6	199,6	173,7		
mar		180,7	183,6	178,8		315,4	195,5	148,3	206,4	182,1	211,3	202,0		
apr		166,5		169,7		308,4	182,6	135,0	189,1	165,6	221,0	189,6		
mai				143,2			167,2	142,8						
0948 - NAHRUNGS- UND GENUSSMITTEL SITC 0+1	FOOD, DRINK AND TOBACCO SITC 0+1												PRODUITS ALIMENTAIRES, BOISSONS, TABAC CTCI 0+1	
	MIO ECU													
1980	34 193	3 842	619	8 547	249	504	5 168	736	5 357	3 703	140	5 327		
	1980 = 100													
1983	138,0	122,3	150,1	132,5	426,4	155,6	144,5	143,9	144,7	129,5	77,5	135,0		
1984	150,1	141,6	167,3	144,3	473,2	101,2	156,6	156,0	152,0	144,4	105,1	149,1		
1985	167,6	144,2	178,9	156,5	525,6	122,6	175,2	168,7	189,6	162,0	154,3	162,7		
1986	173,5	147,8	189,0	160,8	602,7	283,2	178,9	167,5	189,9	166,3	217,5	163,0		
1986 I	162,5	139,6	178,6	153,4	548,5	144,6	174,4	173,6	183,8	152,7	152,6	147,8		
II	177,1	149,5	190,3	177,0	628,8	216,9	186,5	166,2	179,5	162,0	134,5	172,4		
III	168,3	141,1	188,3	154,6	610,3	294,9	166,5	150,4	185,9	165,4	172,4	163,0		
IV	185,2	158,9	197,5	158,0	620,6	471,6	189,7	178,0	210,9	186,4	209,8	188,5		
1987 I		141,8	171,8	151,6		414,7	180,1	152,5	193,8	168,5	266,3	136,7		
1986 feb	160,4	132,8	188,0	146,2	491,7	202,2	169,8	175,2	192,7	149,1	211,3	143,4		
mar	163,3	142,8	179,5	155,4	424,0	139,9	176,6	168,5	178,6	156,0	142,3	155,4		
apr	177,5	153,3	198,5	177,0	630,1	170,9	191,1	182,5	175,2	171,3	165,3	165,7		
mai	177,7	142,8	175,8	181,1	726,0	237,6	181,6	163,8	198,5	145,4	136,3	167,5		
jun	176,1	152,5	196,6	172,9	530,3	242,4	186,8	152,2	164,8	169,2	101,8	183,9		
jul	168,2	135,6	179,8	160,6	714,6	252,8	171,9	153,8	165,8	158,1	169,9	176,5		
aug	154,7	133,8	194,2	146,9	587,1	265,2	144,3	127,6	174,3	139,4	152,3	151,7		
sep	181,9	154,0	190,8	156,3	529,2	366,7	183,4	169,7	217,7	198,6	195,0	180,9		
oct	189,4	166,4	194,8	163,2	523,7	504,2	194,9	194,3	209,7	186,5	188,6	177,8		
nov	178,8	147,2	197,8	150,8	524,0	456,4	180,0	171,8	202,6	177,1	171,0	179,3		
dec	187,5	163,0	199,7	160,0	814,0	454,1	194,2	168,0	220,3	195,7	269,7	148,6		
1987 jan	156,2	135,4	142,1	144,0	444,6	322,5	174,4	140,2	183,3	151,5	213,5	122,1		
feb	168,2	142,0	179,8	144,0	648,9	544,0	175,2	157,5	188,5	169,8	276,8	136,8		
mar		148,0	193,4	166,9		377,6	190,6	159,9	209,7	184,2	308,5	151,2		
apr		147,3		179,4		345,9	193,9	153,3	192,5	174,8	304,7	146,1		

EINFUHR INTRA-EG

IMPORTS INTRA-EC

IMPORTATIONS INTRA-EC

	EUR 12	B L	DK	D	GR	E	F	IRL	I	NL	P	UK	USA	JAP
0949 - ROHSTOFFE														
SITC 2+4														
	RAW MATERIALS													
	SITC 2+4													
	MIO ECU													
1980	12 516	1 733	220	3 153	113	756	1 804	139	2 442	1 056	129	970		
	1980 = 100													
1983	130,9	124,0	134,0	135,5	160,4	128,8	119,3	127,5	116,6	149,8	115,6	165,7		
1984	163,6	145,3	171,0	154,9	159,7	172,7	153,0	165,1	160,6	194,0	141,3	212,6		
1985	180,1	154,8	191,5	177,2	181,1	199,0	157,6	180,8	180,7	212,7	167,5	224,4		
1986	158,6	130,1	179,9	164,5	212,5	151,4	140,1	147,1	153,8	186,9	178,0	199,3		
1986 I	171,6	147,6	190,5	179,7	233,2	162,3	156,2	166,0	170,6	190,0	135,8	201,1		
II	160,1	132,5	179,9	164,2	222,6	162,4	143,6	148,2	156,8	185,3	159,9	195,6		
III	135,6	109,5	155,9	145,8	197,8	120,0	122,1	127,2	122,9	169,5	118,2	173,2		
IV	165,4	128,6	194,4	167,8	199,1	160,7	139,1	146,2	164,9	203,2	184,1	225,6		
1987 I		130,7	162,9	159,1		156,0	147,8	147,2	161,3	183,9	240,6	253,2		
1986 feb	168,7	139,3	174,9	171,9	283,7	176,1	158,5	165,0	174,2	181,1	118,1	189,8		
mar	173,7	151,4	156,1	185,8	154,2	171,9	152,6	157,0	173,3	204,4	139,1	195,6		
apr	175,3	144,4	220,6	191,4	252,6	144,5	156,4	173,4	167,5	205,3	162,2	207,5		
mai	155,5	120,2	161,4	162,7	256,5	171,1	137,6	143,1	151,6	174,3	175,1	191,5		
jun	149,5	133,0	157,6	138,6	158,7	171,6	136,8	127,9	151,2	176,3	142,3	187,9		
jul	134,9	92,9	113,1	137,0	215,9	154,1	126,1	127,8	145,2	143,8	138,9	164,7		
aug	108,9	103,4	161,2	128,9	176,1	80,9	87,0	116,4	69,5	152,3	68,9	152,2		
sep	163,1	132,1	193,5	171,5	201,5	124,9	153,1	137,3	154,0	212,4	146,8	202,7		
oct	181,8	147,3	185,4	198,1	215,8	168,7	154,6	159,0	189,4	220,4	185,3	188,9		
nov	156,2	118,8	169,4	152,6	168,9	157,7	129,9	150,2	153,9	192,9	170,9	243,2		
dec	158,1	119,8	228,3	152,8	212,5	155,8	132,8	129,4	151,4	196,2	196,2	244,7		
1987 jan	149,8	112,0	160,4	143,2	139,5	132,0	125,3	134,2	155,0	177,3	203,2	249,6		
feb	164,3	136,2	157,0	159,0	180,4	176,9	155,6	151,8	147,9	176,2	226,3	259,0		
mar		144,0	171,4	175,0		159,2	162,5	155,5	181,1	198,0	292,3	251,0		
apr		147,7		187,5		161,3	144,9	136,8	154,9	213,2	242,5	234,8		
0950 - BRENNSTOFFE														
SITC 3														
	FUELS													
	SITC 3													
	MIO ECU													
1980	24 409	3 055	1 420	8 277	53	338	4 093	734	1 677	2 614	154	1 993		
	1980 = 100													
1983	161,2	199,2	84,3	142,8	232,9	302,8	189,3	167,6	144,0	184,1	331,2	119,2		
1984	191,6	236,1	68,1	178,2	359,0	184,3	229,2	187,2	159,5	185,2	432,3	204,8		
1985	210,2	278,8	82,6	193,3	205,7	230,9	240,3	189,4	197,6	220,1	311,2	198,6		
1986	111,0	164,1	33,5	107,5	215,9	182,8	121,9	114,8	66,6	108,1	236,1	92,0		
1986 I	156,9	234,8	50,1	147,1	180,8	196,5	173,1	144,6	128,3	171,2	400,3	104,8		
II	114,2	153,8	32,9	121,5	229,6	254,2	123,5	116,0	60,2	102,0	242,5	86,1		
III	88,9	129,6	24,9	83,6	231,2	113,4	106,3	100,5	36,1	83,5	113,5	95,6		
IV	85,0	131,3	24,5	77,0	220,8	167,2	93,3	99,5	70,0	66,4	116,8	84,4		
1987 I		146,6	27,8	94,3		248,5	131,3	104,9	63,7	89,3	231,9	89,1		
1986 feb	156,0	232,3	46,7	138,5	131,0	228,1	162,9	154,5	176,9	164,0	483,9	110,7		
mar	145,1	200,4	34,2	134,5	200,5	264,8	161,7	118,0	107,9	178,1	419,4	104,6		
apr	129,1	193,4	46,5	135,3	283,4	280,6	135,6	133,6	53,9	122,7	89,8	94,1		
mai	109,7	135,7	33,1	120,9	212,2	143,1	117,2	105,9	74,3	96,9	335,9	83,9		
jun	103,8	132,4	19,1	108,3	193,3	339,0	117,7	108,4	52,5	86,6	301,9	80,3		
jul	96,3	132,8	19,3	94,0	389,7	91,6	114,8	109,8	41,9	92,2	177,4	100,3		
aug	79,5	119,8	20,7	81,8	143,4	87,8	77,3	87,6	34,6	83,7	70,8	80,9		
sep	90,8	136,2	34,9	74,9	160,6	160,6	126,7	104,3	31,7	74,5	92,1	105,7		
oct	86,6	132,4	29,7	79,0	142,8	142,1	86,4	105,3	64,5	72,2	93,6	107,9		
nov	80,3	120,1	15,7	75,4	273,7	134,7	78,5	104,2	88,0	66,1	113,7	75,8		
dec	88,0	141,5	27,9	76,6	245,9	224,9	115,1	89,1	57,6	60,9	143,0	69,5		
1987 jan	115,0	153,7	33,6	111,3	79,3	229,2	156,0	95,0	66,8	101,7	367,1	72,3		
feb	92,9	134,9	33,1	75,4	163,5	193,6	121,1	106,5	58,8	87,7	253,1	85,7		
mar		151,1	16,8	96,3		322,7	116,7	113,3	65,6	78,7	75,5	109,2		
apr		133,8		105,1		312,7	101,9	77,6	50,5	78,6	101,3	90,2		
0951 - CHEMISCHE ERZEUGNISSE														
SITC 5														
	CHEMICALS													
	SITC 5													
	MIO ECU													
1980	30 963	3 431	885	6 504	521	1 212	6 161	722	4 323	3 451	576	3 177		
	1980 = 100													
1983	139,3	140,3	141,1	145,2	137,1	139,7	124,9	133,8	137,4	133,9	122,7	166,7		
1984	165,8	168,8	171,1	171,0	162,3	162,2	148,8	157,3	166,5	162,0	130,0	196,6		
1985	184,2	180,4	184,9	191,4	175,7	177,9	167,9	169,1	186,1	185,8	141,4	215,8		
1986	183,3	173,0	181,2	188,2	184,6	221,9	165,3	161,0	190,7	175,4	152,3	214,2		
1986 I	191,0	186,7	180,3	186,6	168,5	227,7	182,1	187,4	207,7	178,7	117,9	219,6		
II	191,6	174,8	207,3	194,6	206,9	230,1	169,6	180,1	198,3	187,5	144,9	231,5		
III	169,8	156,8	166,0	188,3	182,4	181,0	147,5	139,6	164,3	167,2	118,1	210,5		
IV	179,6	170,1	173,2	184,9	181,4	248,5	163,4	139,4	191,6	167,6	144,1	198,4		
1987 I		175,1	175,3	198,3		256,3	179,0	167,1	206,1	174,5	167,2	213,2		
1986 feb	191,3	172,0	184,8	194,0	209,0	218,1	178,2	184,8	224,9	170,9	109,4	213,5		
mar	189,2	191,7	191,6	187,4	102,6	231,0	174,0	190,7	206,8	180,2	116,2	215,7		
apr	201,4	186,9	237,0	207,4	232,7	209,1	179,8	196,5	205,5	193,8	162,6	240,1		
mai	186,2	164,5	197,9	182,9	232,6	246,2	158,4	178,7	194,8	187,5	141,4	233,1		
jun	187,2	173,1	186,9	193,4	155,4	235,0	170,5	165,1	194,5	181,2	130,9	221,3		
jul	187,1	152,3	151,6	205,4	248,1	228,3	168,4	154,3	199,2	171,4	132,5	225,9		
aug	134,6	148,0	165,9	157,7	133,3	133,5	100,5	115,5	80,1	158,0	94,2	191,2		
sep	187,7	170,0	180,5	202,0	165,6	181,1	173,5	148,9	213,6	172,2	127,6	214,4		
oct	198,3	186,5	199,4	205,9	182,0	311,7	178,0	152,2	211,8	184,9	161,5	207,7		
nov	173,6	161,1	161,6	174,3	187,0	214,9	160,1	139,0	191,5	157,7	128,4	206,1		
dec	167,0	162,7	158,7	174,4	175,1	218,8	152,0	127,1	171,5	160,2	142,3	181,4		
1987 jan	169,8	154,8	138,6	169,7	126,4	213,3	164,6	142,0	188,8	157,2	155,7	192,5		
feb	191,5	175,0	175,4	198,8	186,5	265,1	174,8	164,0	199,9	175,1	169,6	220,9		
mar		195,6	211,8	226,5		290,7	197,7	195,3	229,4	191,1	176,2	226,3		
apr		191,7		195,5		283,7	177,1	174,0	219,2	184,0	170,6	216,8		

EINFUHR INTRA-EG

IMPORTS INTRA-EC

IMPORTATIONS INTRA-EC

	EUR 12	B L	DK	D	GR	E	F	IRL	I	NL	P	UK	USA	JAP
0952 - BEARB. WAREN NACH BESCHAF. SITC 6	MANUF. GOODS BY MATERIAL CTCI 6													ARTICLES MANUF. PAR MATIERES CTCI 6
	MIO ECU													
1980	58 331	6 599	1 461	13 854	645	1 341	12 404	1 194	6 458	6 821	633	6 921		
	1980 = 100													
1983	116,3	121,0	135,5	115,1	206,9	114,8	111,5	109,6	104,4	105,8	127,6	132,6		
1984	133,5	127,2	149,0	129,2	225,2	127,1	126,8	124,6	135,1	127,7	137,4	155,1		
1985	146,3	136,4	170,2	138,9	242,3	155,7	137,9	131,0	146,0	142,8	169,4	173,9		
1986	150,2	136,2	176,9	143,8	255,5	222,5	142,7	124,3	148,5	149,2	208,6	162,0		
1986 I	150,0	138,5	169,9	140,2	199,9	192,3	148,5	125,1	157,2	149,5	132,3	165,9		
II	159,5	142,9	191,6	153,5	267,6	244,3	154,6	129,0	157,6	155,2	181,4	172,3		
III	136,6	122,8	162,6	134,0	250,3	205,3	125,2	118,3	127,3	138,8	164,7	153,2		
IV	153,1	138,0	182,2	147,4	301,7	247,8	142,8	125,6	151,6	153,7	205,7	159,5		
1987 I		165,5	155,1	139,1		244,1	145,2	115,2	157,8	145,2	217,7	157,9		
1986 feb	151,1	137,1	180,1	141,5	269,2	192,2	151,6	128,7	160,5	145,4	121,0	161,2		
mar	152,0	139,3	159,5	142,9	112,7	226,2	152,5	122,6	163,8	154,0	137,4	162,6		
apr	168,0	150,4	203,2	166,8	282,2	242,7	165,2	134,1	162,9	161,5	181,0	175,6		
mai	149,4	131,8	187,2	140,9	266,7	238,8	140,2	127,3	154,9	145,0	188,6	162,5		
jun	161,2	146,4	184,5	152,9	254,0	251,4	158,4	125,4	154,9	159,1	174,6	178,9		
jul	155,4	118,5	152,4	155,2	245,8	276,7	153,4	131,8	163,4	135,5	202,6	175,2		
aug	99,4	108,1	157,9	103,4	218,7	137,3	68,6	92,0	51,1	124,1	130,2	127,0		
sep	155,0	141,9	177,4	143,3	286,5	201,8	153,7	131,1	167,5	156,9	161,3	157,4		
oct	173,9	157,1	203,7	173,0	367,9	273,5	160,8	137,7	178,0	169,9	215,2	174,4		
nov	146,4	127,5	170,7	137,7	279,7	244,4	135,8	131,9	143,3	150,3	191,0	161,7		
dec	138,8	129,3	172,1	131,4	257,4	225,6	131,7	107,1	133,5	140,9	210,9	142,5		
1987 jan	135,5	154,1	128,0	125,3	168,9	190,8	127,6	102,9	140,4	128,6	193,7	142,6		
feb	152,5	167,0	162,7	131,9	253,6	271,6	146,1	116,4	155,7	148,7	216,0	157,7		
mar		175,4	174,6	160,1		269,8	161,8	126,3	177,3	158,2	243,3	173,4		
apr		147,2		152,2		276,4	154,2	118,9	164,9	150,2	263,0	164,0		
0953 - MASCHINEN UND FAHRZEUGE SITC 7	MACHINERY AND TRANSPORT EQUIPMENT SITC 7													MACHINES ET MAT. DE TRANSPORT CTCI 7
	MIO ECU													
1980	76 240	8 811	1 764	14 346	1 393	2 857	14 791	1 569	10 988	7 643	1 241	10 836		
	1980 = 100													
1983	133,9	115,4	145,1	147,4	115,4	138,9	136,7	109,4	104,0	122,6	135,1	167,9		
1984	150,0	127,1	177,0	160,6	126,1	168,8	147,8	132,5	128,8	143,3	119,2	183,6		
1985	172,2	146,3	222,2	176,1	138,1	192,3	167,2	145,6	151,6	172,7	131,1	215,2		
1986	188,6	166,4	258,9	191,5	134,0	239,3	188,3	139,6	166,9	191,7	173,0	213,8		
1986 I	177,7	162,7	242,0	183,1	112,0	169,8	178,9	147,4	160,7	185,6	107,2	205,3		
II	193,5	171,9	271,0	197,6	137,2	234,7	196,9	147,7	164,9	193,3	138,7	227,1		
III	171,8	145,9	239,5	176,2	121,2	228,3	170,1	118,6	150,3	174,8	126,9	202,4		
IV	208,5	182,0	284,4	209,8	163,6	322,3	207,5	145,5	191,6	211,8	172,3	221,4		
1987 I		179,4	231,2	197,0		313,2	201,1	133,3	183,7	199,3	184,5	207,2		
1986 feb	181,7	158,0	245,2	198,8	115,4	161,1	183,1	162,2	171,1	182,1	97,6	203,3		
mar	191,0	174,2	241,5	195,0	83,4	197,2	140,7	174,9	174,9	196,3	112,3	216,8		
apr	207,3	178,7	294,1	227,0	161,9	221,5	212,6	166,9	174,2	210,0	138,1	230,7		
mai	182,9	160,9	256,6	173,3	150,8	239,4	183,1	148,4	160,1	187,5	150,4	218,8		
jun	190,4	176,1	262,4	192,3	98,7	243,2	194,9	127,8	160,5	182,3	127,6	231,9		
jul	194,2	151,0	257,8	187,1	141,9	304,9	198,4	135,2	181,5	179,3	144,5	237,5		
aug	137,8	122,8	212,5	139,9	117,9	143,5	120,7	100,4	104,5	160,1	104,4	186,7		
sep	183,4	163,8	248,3	201,5	103,7	236,5	191,2	120,2	164,8	185,0	131,7	182,9		
oct	215,3	198,8	306,8	225,1	139,0	336,4	212,3	144,6	202,4	213,0	170,2	213,2		
nov	197,9	165,3	265,5	186,0	156,1	312,4	202,3	151,4	186,0	192,0	155,6	226,3		
dec	212,3	181,8	281,1	218,2	195,6	318,0	207,9	140,4	186,5	230,6	191,1	224,8		
1987 jan	164,0	144,2	191,4	165,3	96,3	245,3	160,6	114,8	146,8	169,4	157,3	187,5		
feb	197,8	189,1	233,0	192,0	102,8	318,9	210,1	134,0	185,5	197,7	190,7	193,3		
mar		204,9	269,0	233,6		375,3	232,7	151,0	218,9	230,7	205,4	240,7		
apr		196,6		230,0		357,8	225,6	139,4	202,2	198,7	222,4	230,6		
0954 - VERSCH. BEARBEITETE WAREN SITC 8	MISC. MANUFACTURED ARTICLES SITC 8													ARTICLES MANUFACTURES DIVERS CTCI 8
	MIO ECU													
1980	29 830	3 693	627	7 965	157	607	5 922	789	1 779	4 393	138	3 759		
	1980 = 100													
1983	126,1	110,2	136,5	117,7	167,0	126,2	137,1	122,7	135,5	109,7	142,2	153,8		
1984	142,7	120,8	169,8	130,8	214,4	136,9	150,8	140,3	164,5	121,7	146,1	184,9		
1985	160,6	133,1	208,8	141,3	247,4	169,1	170,7	153,4	197,0	139,8	167,7	207,7		
1986	177,6	148,2	245,3	156,7	247,3	223,0	194,5	157,2	214,1	155,8	263,7	211,8		
1986 I	173,1	152,4	229,8	153,1	182,3	182,4	190,9	154,2	208,9	157,1	137,3	203,2		
II	166,6	134,0	233,8	142,1	260,9	219,6	184,9	145,1	211,8	139,2	207,3	211,4		
III	185,1	159,1	255,9	167,0	234,3	218,0	202,2	164,1	211,5	166,1	219,1	215,4		
IV	185,5	144,7	262,7	168,9	309,4	270,8	200,1	164,5	224,1	160,9	272,0	217,4		
1987 I		170,5	246,7	171,5		269,4	211,6	145,9	231,7	178,0	269,5	206,9		
1986 feb	180,0	162,3	243,9	161,0	200,1	179,5	200,8	162,4	210,5	159,5	130,0	208,6		
mar	183,1	163,2	232,5	152,4	123,1	231,0	203,6	167,9	233,8	167,9	147,9	220,1		
apr	181,3	152,4	275,0	156,8	362,1	237,5	198,6	167,2	223,0	153,2	200,0	217,7		
mai	150,3	118,7	219,9	119,6	270,9	204,6	162,4	141,3	206,9	127,8	216,0	201,1		
jun	168,0	130,9	206,3	149,9	149,7	216,7	193,6	126,6	205,4	136,6	205,9	215,4		
jul	203,8	153,7	241,2	188,9	241,7	254,5	236,3	153,1	247,2	172,6	234,0	242,6		
aug	154,3	147,0	269,0	146,3	208,7	171,0	146,2	143,7	130,5	146,9	194,1	187,7		
sep	197,2	176,7	257,6	165,8	252,7	228,6	224,1	195,4	256,9	178,9	229,3	216,1		
oct	211,5	175,0	317,6	190,2	315,3	307,6	221,9	190,1	266,1	185,4	301,9	244,5		
nov	173,8	128,6	236,4	158,9	297,4	261,7	183,1	177,4	209,6	146,2	249,1	217,0		
dec	171,1	130,5	234,1	157,6	315,6	243,1	195,4	126,0	196,6	151,2	264,9	190,6		
1987 jan	157,2	135,6	198,9	146,3	158,5	206,6	173,0	109,9	194,2	146,6	207,9	164,2		
feb	196,2	182,1	260,8	170,2	226,6	272,9	218,2	150,7	228,2	193,9	262,9	200,7		
mar		193,8	280,6	198,0		328,6	243,5	177,2	272,6	193,6	337,8	255,9		
apr		157,3		158,9		352,4	201,5	149,6	237,3	156,3	376,6	202,4		

AUSFUHR INTRA-EG

EXPORTS INTRA-EC

EXPORTATIONS INTRA-EC

	EUR 12	B L	DK	D	GR	E	F	IRL	I	NL	P	UK	USA	JAP
0955 - INSGESAMT - SITC 0-9	TOTAL - SEASONALLY ADJUSTED												TOTAL - CTCI 0-9	
SAISONBEREINIGT	SITC 0-9												DESAISONNALISE	
	1980 = 100													
1983	132,5	122,6	143,2	135,1	145,5	142,0	122,6	147,4	137,1	138,4	165,2	130,6	81,2	105,8
1984	152,3	135,5	146,3	153,4	184,4	192,1	140,8	184,7	152,8	161,9	208,0	152,9	86,0	110,8
1985	168,5	145,8	162,3	169,2	176,2	209,5	154,8	202,5	172,2	179,7	239,0	174,0		114,3
1986	166,6	150,5	164,5	177,0	199,5	210,4	157,9	198,5	183,5	166,2	255,4	139,9		
1986 I		152,1	156,5	170,2	149,0	194,4	156,4	197,0	180,2	168,1	216,5	139,4		
II		155,1	167,4	181,1	209,0	230,8	158,2	203,8	188,4	172,0	248,2	145,0		
III		134,2	161,4	176,7	222,6	176,3	158,9	186,7	185,6	166,1	224,6	138,4		
IV		159,6	167,7	180,2	215,1	239,3	158,9	205,0	180,1	155,2	257,4	137,8		
1987 I		152,4	168,4	179,0		226,4	158,8	189,6	184,9	148,5	253,0	137,1		
1986 mar	156,4	144,1	152,6	166,2	101,2	190,5	148,7	205,5	174,8	161,4	198,1	125,9		
apr	179,1	163,7	172,5	191,8	231,5	232,7	161,8	202,7	196,8	178,5	253,7	156,9		
mai	158,3	142,2	164,0	162,0	169,5	200,7	151,7	202,6	176,0	165,8	235,1	131,9		
jun	173,5	152,7	166,1	189,4	191,9	226,2	161,2	181,3	193,7	172,3	247,2	146,6		
jul	170,9	157,1	158,6	179,6	238,4	216,2	161,1	197,3	198,1	167,8	235,2	143,2		
aug	156,9	138,6	159,5	169,4	193,3	198,2	149,6	192,7	170,4	158,3	234,4	126,6		
sep	170,3	148,7	165,0	180,5	274,4	209,9	165,1	196,0	186,9	170,2	249,9	143,8		
oct	167,5	156,0	172,2	180,4	148,8	217,3	158,4	184,5	194,5	159,0	253,7	135,3		
nov	161,3	142,4	163,6	175,9	189,1	223,0	153,0	203,6	187,5	147,2	243,1	130,5		
dec	165,4	152,6	163,7	182,9	240,1	221,0	163,1	212,6	153,1	154,1	244,2	143,0		
1987 jan	154,8	136,8	157,9	169,9	167,3	219,2	150,1	188,5	180,6	135,9	250,6	123,8		
feb	164,6	151,6	167,9	177,7	222,3	226,7	163,3	199,8	174,3	147,2	251,6	138,1		
mar		155,5	177,5	188,9		227,4	162,0	193,0	196,4	159,7	250,3	145,5		
apr		156,9		182,7		204,3	163,9	211,7	191,9	150,1	265,0	146,6		
mai				173,2			158,8	228,3						
0956 - INSGESAMT - SITC 0-9	TOTAL - SITC 0-9												TOTAL - CTCI 0-9	
	MIO ECU													
1980	276 893	34 000	6 296	70 973	1 831	7 813	44 439	4 636	28 955	39 107	1 950	36 892	4 550	1 459
	1980 = 100													
1983	132,5	122,6	143,2	135,1	145,5	142,0	122,6	147,4	137,1	138,4	165,2	130,6	81,2	105,8
1984	152,3	135,5	146,3	153,4	184,4	192,1	140,8	184,7	152,8	161,9	208,0	152,9	86,0	110,8
1985	168,5	145,8	162,3	169,2	176,2	209,5	154,8	202,5	172,2	179,7	239,0	174,0		114,3
1986	166,6	150,5	164,5	177,0	199,5	210,4	157,9	198,5	183,5	166,2	255,4	139,9		
1986 I	168,2	152,1	161,4	175,0	149,0	194,4	162,3	197,0	179,1	181,2	216,5	145,1		
II	171,3	155,1	167,3	181,5	209,0	230,8	161,1	203,8	183,1	174,6	248,2	144,2		
III	153,1	134,2	151,6	165,9	222,6	176,3	144,0	186,7	177,0	151,1	224,6	124,4		
IV	172,8	159,6	172,8	185,6	215,1	239,3	165,1	205,0	195,1	154,5	257,4	146,8		
1987 I		152,4	173,3	184,3		226,4	164,7	189,6	183,7	161,6	253,0	142,8		
1986 mar	168,9	157,2	159,5	179,0	69,9	202,3	163,9	225,0	188,0	173,2	219,7	136,7		
apr	184,1	172,1	165,8	200,6	220,8	243,6	170,5	185,5	188,2	184,5	257,5	160,6		
mai	160,0	141,5	165,9	162,5	215,9	217,5	149,3	226,0	175,5	171,8	253,9	131,1		
jun	169,9	151,7	170,1	181,5	190,3	231,3	163,4	199,9	185,5	167,5	233,1	141,1		
jul	168,8	148,7	125,9	178,3	255,4	224,8	163,2	200,6	210,8	152,1	265,7	142,8		
aug	120,6	101,8	149,4	136,6	139,2	121,5	105,6	148,5	129,4	131,3	167,1	95,0		
sep	170,0	152,2	179,4	182,8	273,2	182,5	163,1	211,1	190,8	169,8	240,9	135,5		
oct	187,7	181,4	195,0	203,9	185,0	239,2	178,2	192,6	221,1	166,1	284,9	152,5		
nov	164,9	144,9	176,4	176,9	205,8	235,7	158,2	219,7	187,4	151,3	244,0	135,1		
dec	165,8	152,5	146,9	176,1	254,5	243,1	159,0	202,5	177,0	146,0	243,4	152,8		
1987 jan	150,7	131,0	161,5	164,8	157,0	206,9	145,2	165,7	164,7	148,9	236,3	118,6		
feb	169,7	154,3	169,8	182,7	201,2	233,8	170,4	191,1	170,1	157,9	250,8	147,8		
mar		171,9	188,5	205,3		238,6	178,4	212,0	216,5	178,0	271,9	162,1		
apr		168,6		192,7		208,5	174,4	198,1	188,0	159,4	272,8	155,9		
mai				170,9			155,7	257,6						
0957 - NAHRUNGS- UND GENUSSMITTEL	FOOD, DRINK AND TOBACCO												PRODUITS ALIMENTAIRES, BOISSONS, TABAC	
SITC 0+1	SITC 0+1												CTCI 0+1	
	MIO ECU													
1980	33 860	3 267	2 470	4 366	384	1 457	7 242	1 642	2 364	7 648	199	2 819		
	1980 = 100													
1983	137,2	142,7	134,7	150,2	188,3	126,3	134,4	108,0	140,6	139,2	133,0	127,4		
1984	154,3	161,1	128,5	166,3	246,8	158,8	155,2	130,8	159,9	157,4	150,1	134,3		
1985	164,8	167,3	137,3	179,2	238,8	155,6	165,5	139,0	187,6	167,2	166,8	146,0		
1986	173,3	179,9	142,7	190,0	277,4	174,7	174,7	143,9	174,3	172,9	180,6	164,7		
1986 I	163,5	169,8	140,0	180,0	216,4	187,5	174,7	122,6	146,4	165,3	146,3	137,0		
II	175,6	187,0	142,8	182,0	272,8	173,9	174,8	137,4	178,1	190,7	170,6	149,9		
III	168,8	171,9	140,2	188,7	342,3	115,0	167,5	154,2	192,7	168,9	148,4	156,0		
IV	184,5	191,0	144,0	209,4	275,7	221,1	183,2	160,6	180,2	167,0	198,9	209,6		
1987 I		180,9	141,2	188,0		238,5	165,3	127,0	149,1	169,1	126,4	151,5		
1986 Feb	160,5	169,9	132,0	177,8	210,6	197,4	170,1	121,8	154,3	153,0	133,2	146,7		
mar	166,7	175,0	139,6	172,9	95,2	233,5	182,0	142,7	144,9	168,0	170,1	135,1		
apr	180,9	202,8	139,6	197,9	242,4	168,9	189,8	113,7	175,5	186,7	179,9	167,6		
mai	171,9	183,4	146,3	166,6	367,8	165,2	162,9	159,9	180,0	192,2	172,1	134,0		
jun	173,9	174,9	142,5	181,6	208,3	187,7	171,7	138,4	178,8	193,1	159,8	148,0		
jul	171,8	183,7	129,6	193,7	394,6	142,5	163,2	172,8	190,2	173,1	188,8	147,5		
aug	150,3	149,6	138,7	170,5	228,6	104,1	150,4	132,7	159,7	155,0	81,1	137,3		
sep	184,2	182,3	152,5	201,9	403,8	98,4	189,0	157,2	228,4	178,5	175,4	183,2		
oct	190,3	209,5	153,9	230,9	246,2	142,5	189,9	130,8	211,5	171,4	212,2	221,8		
nov	181,9	171,2	150,3	198,9	223,9	244,9	186,3	163,8	172,0	171,4	194,9	192,5		
dec	181,3	192,2	127,7	198,4	356,9	275,9	173,5	187,2	157,1	158,3	189,8	214,6		
1987 jan	164,0	165,6	142,3	192,4	227,6	231,9	172,8	109,7	138,2	164,0	135,5	126,3		
feb	164,1	171,9	137,6	172,8	265,6	291,9	157,8	128,1	137,5	158,3	112,2	163,5		
mar		205,4	143,7	198,8		191,8	165,4	143,1	171,5	184,9	131,5	164,8		
apr		203,3		184,2		154,9	170,4	124,9	157,5	181,3	147,3	138,5		

AUSFUHR INTRA-EG

EXPORTS INTRA-EC

EXPORTATIONS INTRA-EC

	EUR 12	B L	DK	D	GR	E	F	IRL	I	NL	P	UK	USA	JAP
0958 - ROHSTOFFE SITC 2+4	RAW MATERIALS SITC 2+4												MATIERES PREMIERES CTCI 2+4	
	MIO ECU													
1980	11 980	1 040	565	2 140	168	383	2 572	247	575	2 500	273	1 516		
	1980 = 100													
1983	127,6	126,1	126,3	128,3	253,0	132,8	135,4	139,6	135,5	123,4	118,0	103,1		
1984	158,2	168,4	129,1	168,5	224,4	157,5	153,6	227,8	164,9	157,1	179,4	132,0		
1985	174,1	173,0	150,9	183,5	159,8	222,6	173,8	206,9	173,9	179,8	187,4	142,9		
1986	151,2	145,8	137,9	156,5	223,3	186,0	141,5	173,8	150,8	168,9	179,8	113,9		
1986 I	164,6	152,3	137,8	172,6	156,0	143,4	176,0	169,0	156,5	183,5	139,9	134,8		
II	150,4	146,3	135,3	157,6	172,0	165,7	137,7	183,7	151,6	176,6	166,3	111,8		
III	130,0	122,0	116,3	137,9	268,2	166,0	109,0	163,9	134,0	150,7	172,5	91,8		
IV	157,9	160,9	156,9	157,7	291,4	266,7	143,9	178,7	161,0	164,5	178,8	118,5		
1987 I	138,0	149,1	149,1	157,0		285,5	160,6	164,2	150,6	172,3	220,1	155,4		
1986 feb	160,4	152,5	122,5	166,2	218,1	170,0	172,7	159,2	169,3	168,0	136,0	131,2		
mar	165,6	152,7	145,3	166,6	66,4	134,4	183,3	153,7	156,5	187,2	153,5	141,5		
apr	162,0	171,2	148,1	174,2	149,8	147,4	147,9	181,8	156,8	178,6	184,9	140,2		
mai	146,4	137,3	140,8	147,7	137,9	177,4	129,0	177,0	154,5	187,9	171,8	94,2		
jun	142,7	130,5	117,1	150,7	228,3	172,3	136,3	192,3	143,5	163,3	142,3	101,0		
jul	124,1	136,0	65,8	135,2	237,3	192,7	109,0	166,3	119,0	127,8	165,2	99,0		
aug	103,6	83,2	95,6	127,3	132,9	138,0	74,7	134,0	125,1	123,1	129,8	74,3		
sep	162,3	146,8	187,5	151,2	434,3	167,4	143,3	191,5	157,9	201,1	222,5	101,9		
oct	169,7	186,0	159,8	175,7	293,9	211,1	163,8	199,8	169,0	181,0	175,7	114,9		
nov	154,6	146,3	170,7	153,1	354,2	298,0	144,8	188,2	161,8	153,3	193,3	101,3		
dec	149,4	150,2	140,3	144,4	226,1	291,0	123,0	148,1	152,3	159,3	167,5	139,3		
1987 jan	143,6	120,2	107,8	144,6	120,0	281,2	125,1	158,8	139,2	158,4	198,7	135,9		
feb	166,7	138,3	166,9	151,5	237,4	311,0	161,3	169,4	142,6	169,3	225,2	166,5		
mar	155,6	172,7	172,7	174,8		264,2	195,3	164,6	169,9	189,4	236,3	163,8		
apr	152,2			170,3		276,9	158,2	142,6	143,9	188,2	228,3	121,6		
0959 - BRENNSTOFFE SITC 3	FUELS SITC 3												PRODUITS ENERGETIQUES CTCI 3	
	MIO ECU													
1980	25 852	2 711	124	2 544	311	260	1 941	38	1 118	9 536	83	7 186		
	1980 = 100													
1983	159,8	125,9	443,3	118,5	27,4	443,4	135,4	288,5	130,3	152,8	128,5	198,0		
1984	188,2	136,8	365,2	134,6	87,7	641,4	152,7	379,1	134,4	183,2	114,8	235,9		
1985	206,8	117,9	357,1	122,1	108,3	629,4	164,8	450,0	160,2	206,6	198,2	274,5		
1986	114,9	82,8	204,2	87,2	57,0	356,1	105,9	256,9	102,8	126,6	182,2	116,5		
1986 I	164,6	105,1	307,2	98,0	27,2	432,4	119,9	270,7	110,6	187,7	143,5	193,8		
II	116,7	91,9	196,7	88,3	75,3	448,6	95,7	320,4	125,1	130,7	265,0	107,7		
III	89,1	64,4	154,2	76,7	68,6	275,7	94,4	162,4	98,7	96,2	161,7	82,3		
IV	87,8	68,8	180,4	85,4	55,8	270,0	114,3	279,0	76,0	80,7	99,2	92,1		
1987 I	63,8	63,8	234,3	79,6		370,4	106,8	268,9	68,0	101,5	57,2	119,2		
1986 feb	166,0	103,4	377,3	88,4	0,0	363,4	131,4	279,5	120,3	201,7	288,4	180,6		
mar	138,9	93,5	202,1	95,6	72,0	379,7	94,8	183,2	136,1	166,7	88,1	140,3		
apr	138,9	101,8	203,8	98,1	82,3	583,1	83,8	364,3	116,6	160,8	70,7	141,4		
mai	108,6	81,9	222,7	82,4	143,6	356,9	107,6	282,4	98,0	120,8	357,1	97,4		
jun	102,8	92,0	163,5	84,5	0,0	405,8	95,6	314,6	160,9	110,4	367,3	84,5		
jul	102,7	84,1	149,5	84,8	85,9	384,6	101,5	245,1	79,6	111,0	106,5	97,8		
aug	71,1	53,1	129,8	67,6	32,1	167,5	81,3	110,6	109,7	75,3	169,9	60,5		
sep	93,6	55,9	183,2	77,6	87,7	275,0	100,5	131,6	106,8	102,3	208,7	88,6		
oct	86,8	76,3	149,5	96,1	32,5	253,2	96,0	161,2	78,7	72,1	179,4	99,4		
nov	81,7	66,1	220,8	84,2	51,1	213,9	113,8	354,1	59,5	79,7	52,9	77,2		
dec	95,1	64,1	171,0	76,0	83,8	342,7	133,2	321,6	89,8	90,3	65,5	99,7		
1987 jan	99,8	63,6	251,2	78,7	45,0	487,3	86,2	233,0	77,9	95,5	44,0	119,3		
feb	100,3	66,5	177,8	80,8	27,0	278,2	120,9	244,1	72,1	99,8	101,7	113,9		
mar		61,2	273,8	79,2		345,7	113,3	329,4	54,1	109,3	25,8	124,3		
apr		59,3		73,4		334,5	76,3	216,0	81,7	76,9	81,6	129,5		
0960 - CHEMISCHE ERZEUGNISSE SITC 5	CHEMICALS SITC 5												PRODUITS CHIMIQUES CTCI 5	
	MIO ECU													
1980	28 055	3 609	287	7 872	93	540	4 424	531	1 710	5 306	95	3 588		
	1980 = 100													
1983	138,6	135,1	169,2	148,8	104,3	145,6	133,1	156,4	134,9	139,1	298,3	117,8		
1984	163,5	156,2	196,5	175,5	96,3	169,7	159,8	185,5	170,6	160,3	346,7	140,6		
1985	183,2	172,2	206,7	189,8	74,7	213,1	198,9	229,8	187,4	173,0	355,6	158,2		
1986	177,9	171,3	218,3	192,7	72,2	192,1	176,3	203,6	189,4	169,3	336,0	150,7		
1986 I	188,0	177,4	230,3	205,7	85,2	179,6	184,1	257,3	196,1	188,6	301,3	147,1		
II	184,4	178,9	221,7	199,1	81,9	205,0	178,8	232,3	196,8	175,1	374,5	156,9		
III	163,6	158,1	205,7	177,6	52,1	176,1	170,7	154,4	169,8	156,5	275,8	132,9		
IV	174,4	172,4	210,8	188,6	70,5	207,7	171,6	174,4	197,1	161,0	290,7	149,2		
1987 I		175,7	245,4	209,9		203,0	193,8	177,4	200,0	179,2	277,8	154,3		
1986 feb	191,1	182,0	212,6	204,8	113,4	189,3	181,7	230,9	211,5	192,7	274,4	162,0		
mar	182,6	175,4	211,3	195,8	43,3	185,9	174,9	347,5	201,2	176,6	316,3	143,5		
apr	196,3	192,4	219,2	220,6	75,8	203,3	192,8	216,2	194,4	177,6	501,8	168,9		
mai	175,8	172,0	230,1	182,6	59,9	208,1	166,3	303,6	196,2	171,6	332,9	143,9		
jun	181,1	172,3	215,7	194,3	110,0	203,6	177,3	177,1	199,8	176,0	288,7	157,6		
jul	176,9	182,6	196,8	188,5	69,0	206,7	178,6	175,9	197,7	159,9	315,2	151,6		
aug	134,0	124,2	195,2	145,7	35,6	117,9	142,6	137,6	127,9	132,4	232,9	109,7		
sep	179,8	167,6	225,2	198,7	51,8	201,7	190,9	149,6	183,7	177,2	279,3	137,2		
oct	194,9	199,4	237,5	218,4	65,8	239,0	176,2	197,4	213,9	179,4	299,3	165,9		
nov	168,5	160,5	234,1	180,5	86,3	197,4	171,9	190,8	191,0	156,8	272,0	139,4		
dec	159,8	157,3	160,9	167,0	59,2	186,5	166,8	135,0	186,4	146,9	300,7	142,3		
1987 jan	169,6	152,1	233,1	205,4	52,0	193,8	172,7	160,8	181,3	156,5	235,6	112,8		
feb	190,0	179,0	240,6	198,9	55,9	205,8	213,7	187,3	183,7	179,2	237,8	167,5		
mar		195,9	262,5	225,6		209,4	195,2	184,2	235,1	202,0	360,0	182,6		
apr		197,0		215,0		213,9	179,6	222,8	210,3	174,8	271,9	156,4		

AUSFUHR INTRA-EG

EXPORTS INTRA-EC

EXPORTATIONS INTRA-EC

	EUR 12	B L	DK	D	GR	E	F	IRL	I	NL	P	UK	USA	JAP
0961 - BEARB. WAREN NACH BESCHAFF. SITC 6	MANUF. GOODS BY MATERIAL SITC 6												ARTICLES MANUF. PAR MATIERES CTCI 6	
	MIO ECU													
1980	59 936	11 230	737	15 336	537	2 032	10 060	630	6 933	5 580	577	6 283		
	1980 = 100													
1983	114,1	104,1	126,7	119,6	129,3	110,2	107,5	129,2	137,9	119,6	152,6	91,8		
1984	131,7	116,6	141,7	137,2	162,0	142,9	125,7	142,0	157,5	137,2	190,3	107,7		
1985	144,4	124,1	145,7	152,5	153,0	165,2	134,7	153,2	174,4	151,1	216,8	122,5		
1986	148,5	124,1	148,9	159,4	166,6	164,7	134,3	149,0	184,0	160,1	226,0	124,8		
1986 I	148,2	129,1	145,0	158,6	124,2	159,5	138,9	156,6	184,8	163,0	189,0	112,2		
II	158,4	128,4	161,4	167,3	196,6	171,0	145,0	158,2	197,6	175,5	228,7	138,8		
III	135,5	109,8	136,8	151,1	177,2	144,6	118,8	136,7	164,3	148,1	193,2	114,5		
IV	151,4	128,5	151,3	160,9	167,5	183,4	135,6	148,9	189,1	152,5	234,7	133,4		
1987 I		120,2	155,2	161,1		163,2	133,4	147,0	173,0	157,2	208,1	126,4		
1986 feb	148,9	127,4	143,8	156,9	179,5	165,2	141,7	156,3	188,5	152,3	202,6	119,6		
mar	147,7	131,9	138,6	157,6	28,4	167,2	141,9	158,1	189,9	148,6	200,8	112,3		
apr	168,8	144,1	161,2	182,1	226,3	171,4	152,2	156,6	205,4	172,5	240,9	152,9		
mai	147,5	114,8	157,1	146,8	169,1	176,2	132,2	173,9	191,3	186,1	236,8	126,0		
jun	158,9	126,5	165,9	173,0	194,5	165,4	150,5	144,2	196,0	167,8	208,3	137,6		
jul	154,2	123,3	104,2	163,5	224,0	174,9	141,2	152,3	209,3	147,6	235,9	138,2		
aug	98,8	76,9	140,3	122,1	99,4	112,9	79,2	97,7	105,3	128,6	142,0	65,7		
sep	153,4	129,4	165,7	167,7	208,3	146,1	136,1	160,1	178,3	168,1	201,7	139,6		
oct	171,0	149,9	174,0	183,6	128,2	200,2	150,4	159,1	216,1	179,7	257,1	141,1		
nov	145,6	116,0	155,6	153,7	185,7	175,8	133,3	168,6	187,6	145,4	230,5	127,6		
dec	137,7	119,5	124,2	145,4	188,5	174,1	123,0	119,0	163,5	132,2	216,5	131,4		
1987 jan	132,0	106,7	140,8	146,0	143,5	150,2	119,9	135,0	159,9	144,1	198,7	106,3		
feb	145,6	119,4	145,6	160,1	168,6	174,0	139,7	146,7	157,7	149,8	200,0	133,3		
mar		134,5	179,1	177,3		165,5	140,5	159,2	201,4	177,5	225,6	139,6		
apr		131,2	166,2			156,2	144,6	153,7	198,6	156,2	251,0	134,6		
0962 - MASCHINEN UND FAHRZEUGE SITC 7	MACHINERY AND TRANSPORT EQUIPMENT SITC 7												MACHINES ET MATERIEL DE TRANSPORT CTCI 7	
	MIO ECU													
1980	76 114	7 555	1 275	28 021	29	2 397	13 087	901	8 704	4 376	300	9 468		
	1980 = 100													
1983	132,7	132,5	126,1	141,0	157,6	146,4	119,4	207,6	137,6	137,6	204,3	108,4		
1984	151,0	137,0	128,1	158,8	240,1	222,2	133,6	283,7	146,8	161,4	271,0	130,7		
1985	172,0	161,1	160,8	178,8	222,9	239,5	152,2	311,9	170,0	183,2	276,2	152,3		
1986	188,3	181,5	168,0	197,4	299,4	264,2	167,1	320,6	196,7	207,4	284,2	146,6		
1986 I	177,2	172,8	151,3	189,0	283,3	219,6	164,4	324,9	179,4	191,9	226,1	131,4		
II	197,0	187,0	172,5	206,6	311,0	320,5	172,8	327,4	202,4	214,2	277,1	154,0		
III	168,0	158,4	138,3	178,8	252,3	216,0	147,5	292,0	175,2	192,7	216,4	131,8		
IV	209,9	206,3	193,6	215,5	349,6	299,8	184,5	334,9	230,2	229,8	300,5	167,7		
1987 I		194,1	169,3	207,9		252,1	179,8	334,6	203,0	212,8	291,2	151,2		
1986 feb	179,4	172,9	145,7	187,3	453,4	253,1	169,2	307,3	177,6	192,4	218,2	142,8		
mar	186,5	189,7	162,8	200,2	278,7	209,8	166,4	392,7	199,7	187,5	217,7	154,0		
apr	211,5	203,5	161,0	228,9	336,6	356,5	180,9	287,6	210,8	229,2	298,7	160,6		
mai	180,7	164,8	163,9	184,3	285,9	284,8	160,8	340,6	196,3	201,1	289,2	143,1		
jun	199,0	192,7	192,7	206,6	310,6	320,1	176,6	354,0	200,2	212,3	243,4	158,4		
jul	190,2	164,9	112,6	196,8	277,7	278,8	186,5	287,4	206,4	189,6	292,4	157,0		
aug	126,1	117,0	139,1	141,2	202,5	117,5	92,2	216,0	129,3	172,0	111,5	103,5		
sep	187,5	193,2	163,1	198,5	276,7	251,7	163,9	372,7	189,9	216,6	245,2	134,8		
oct	223,2	230,4	248,9	225,9	391,7	320,9	201,0	304,7	249,9	249,7	319,6	164,1		
nov	197,8	183,7	180,9	206,5	267,6	289,2	166,8	363,4	222,4	215,5	304,3	155,4		
dec	208,6	204,8	151,0	214,0	389,5	289,3	185,8	336,6	218,3	224,1	277,7	183,6		
1987 jan	165,7	153,9	150,0	177,4	615,8	202,9	148,7	274,6	174,5	196,6	276,0	120,4		
feb	195,5	199,7	167,9	207,6		235,2	184,2	327,4	182,2	209,1	287,8	154,7		
mar		228,5	190,0	238,7		318,3	206,7	401,9	252,3	232,6	309,8	178,3		
apr		219,9	225,5	225,5		265,1	212,4	327,4	218,9	230,9	320,5	171,5		
0963 - VERSCH. BEARBEITETE WAREN SITC 8	MISC. MANUFACTURED ARTICLES SITC 8												ARTICLES MANUFACTURES DIVERS CTCI 8	
	MIO ECU													
1980	29 045	2 601	552	6 843	307	739	3 872	541	7 292	2 451	411	3 436		
	1980 = 100													
1983	129,7	128,1	155,3	127,7	190,8	135,5	115,1	165,8	134,5	130,0	178,2	118,2		
1984	146,3	140,2	176,9	143,8	238,3	164,5	127,5	190,6	150,3	147,5	224,8	134,7		
1985	163,8	149,4	194,6	165,8	239,5	180,5	143,0	204,9	165,2	168,5	295,8	149,8		
1986	181,1	166,6	218,1	187,4	318,9	206,3	152,2	206,0	182,9	187,6	362,9	154,5		
1986 I	178,1	161,5	208,9	185,8	232,7	176,2	157,7	203,1	191,5	183,1	330,2	134,8		
II	169,3	160,8	217,2	174,1	333,6	191,9	145,5	208,9	154,9	189,6	318,3	157,5		
III	188,3	156,3	213,2	197,2	330,7	225,6	151,8	198,4	201,9	194,7	351,8	156,7		
IV	188,8	187,2	233,4	194,3	373,0	231,1	154,4	213,2	183,4	193,9	368,9	167,6		
1987 I		177,5	245,8	203,9		226,6	170,8	206,2	197,3	205,2	412,1	151,5		
1986 feb	186,7	163,8	209,9	187,5	302,5	194,8	164,1	204,5	210,4	184,0	357,1	141,0		
mar	184,2	161,7	209,5	197,9	118,1	198,7	166,1	217,2	192,4	194,2	321,1	147,2		
apr	184,2	182,1	219,2	198,1	386,6	183,3	159,9	204,8	159,9	203,4	323,7	178,7		
mai	152,2	143,4	206,4	151,3	263,2	193,9	125,7	226,9	140,8	179,4	313,4	136,7		
jun	171,4	156,9	226,2	172,9	340,8	198,4	150,8	194,8	163,9	186,0	317,7	157,0		
jul	212,1	164,1	165,8	208,7	370,7	321,2	174,7	219,7	254,9	177,0	416,8	175,3		
aug	149,4	121,8	216,5	169,5	232,9	169,3	107,1	152,6	143,4	180,0	298,0	128,2		
sep	203,4	182,9	257,2	213,4	388,6	186,2	173,5	222,9	207,3	227,1	340,5	166,6		
oct	218,1	223,6	252,4	225,1	318,9	282,3	179,0	214,7	220,7	223,6	431,2	181,7		
nov	175,0	169,3	237,9	177,9	323,8	212,0	136,6	232,3	171,3	194,0	314,3	154,0		
dec	173,3	168,8	209,7	179,9	476,4	199,1	147,8	192,7	158,1	164,0	361,2	167,2		
1987 jan	164,1	155,7	206,3	172,4	256,6	199,3	140,3	179,2	174,9	169,1	379,5	103,9		
feb	199,5	179,9	242,7	210,1	338,4	240,2	184,1	205,0	191,4	208,3	419,0	165,8		
mar		197,1	288,4	229,2		240,3	187,8	234,3	225,6	238,2	437,7	184,6		
apr		187,9	198,6	198,6		188,6	164,8	240,6	165,1	191,3	403,2			

VERBRAUCHERPREISE
CONSUMER PRICES
PRIX A LA CONSOMMATION

	EUR 12	B	DK	D	GR	E	F	IRL	I	L	NL	P	UK	USA	JAP
1001 - GESAMTINDEX															
GENERAL INDEX															
EUR 12 = 100															
1980	100,0	3,5	1,7	20,2	1,9	12,5	19,7	0,8	16,6	0,1	4,7	2,0	16,4		
1980 = 100															
1983	134,8	126,0	131,5	115,6	181,4	147,0	139,0	155,8	157,3	128,4	115,9	184,3	127,1	120,9	109,7
1984	144,8	134,0	139,8	118,4	214,6	163,5	149,2	169,2	174,3	135,7	119,6	237,5	133,4	126,1	112,3
1985	153,7	140,5	146,4	121,0	256,3	178,0	158,0	178,4	190,3	141,3	122,3	284,1	141,5	130,5	114,5
1986	159,2	142,3	151,7	120,7	315,5	193,6	162,2	185,2	201,4	141,7	122,7	317,6	146,3	133,0	115,3
1986 II	158,9	142,2	152,5	121,0	310,2	191,4	161,4	185,5	200,8	142,7	123,0	316,1	146,3	132,3	115,6
1986 III	159,5	142,5	152,6	120,4	316,5	195,8	162,4	185,8	201,9	142,2	121,9	318,7	146,4	133,3	115,0
1986 IV	160,7	142,6	154,2	120,0	335,1	198,1	163,5	186,2	204,3	142,4	123,2	326,4	148,3	134,0	114,9
1987 I	162,4	143,5	155,0	120,7	345,9	200,8	165,5	189,6	207,2	142,8	121,6	339,0	150,1	135,5	114,3
1987 II	164,0	144,5	157,6	121,1	365,5	202,3	166,9	190,7	209,4	142,3	122,3	344,8	152,4		115,8
1986 apr	158,5	142,4	151,8	120,9	307,3	190,5	161,0	0,0	200,0	142,7	123,2	316,8	146,1	131,8	115,5
1986 mai	158,8	142,0	152,9	120,9	309,0	191,0	161,4	185,5	201,0	142,7	123,2	315,3	146,4	132,2	115,9
1986 jun	159,2	142,2	152,7	121,1	314,3	192,7	161,9	0,0	201,3	142,6	122,7	316,3	146,3	132,9	115,3
1986 jul	159,1	142,2	151,7	120,5	312,6	194,7	162,1	0,0	201,3	142,3	121,6	316,2	145,9	132,9	115,0
1986 aug	159,3	142,3	152,5	120,2	312,5	195,3	162,3	185,8	201,9	141,9	121,8	319,3	146,3	133,1	114,7
1986 sep	160,0	142,8	153,7	120,4	324,4	197,3	162,9	0,0	202,5	142,3	122,3	320,5	147,1	133,8	115,3
1986 oct	160,3	142,7	154,0	120,0	332,6	198,1	163,3	0,0	203,4	142,5	122,2	322,7	147,3	133,9	115,4
1986 nov	160,7	142,6	154,4	119,9	334,9	197,6	163,5	186,2	204,4	142,5	123,3	325,5	148,5	134,0	114,8
1986 dec	161,1	142,7	154,3	120,1	337,8	198,5	163,7	0,0	205,1	142,4	123,0	331,1	149,0	134,1	114,6
1987 jan	161,9	143,3	154,6	120,6	341,5	199,9	165,2	0,0	206,3	142,6	121,3	335,1	149,6	135,0	114,1
1987 feb	162,4	143,6	154,5	120,7	342,7	200,7	165,5	189,6	207,4	142,8	121,6	338,5	150,2	135,5	114,1
1987 mar	162,8	143,7	155,9	120,7	353,6	201,9	165,7	0,0	208,0	142,8	121,9	343,2	150,5	136,1	114,6
1987 apr	163,7	144,4	156,5	121,0	361,6	202,4	166,6	0,0	208,6	142,4	122,3	345,0	152,3	136,8	115,6
1987 mai	164,0	144,4	158,0	121,1	363,8	202,2	166,9	190,7	209,4	142,3	122,4	345,3	152,4	137,2	115,9
1987 jun	164,3	144,6	158,3	121,3	371,0	202,2	167,2	0,0	210,2	142,1	122,3	344,3	152,4		115,8
1002 - NAHRUNGSMITTEL															
FOOD EXCL. DRINKS AND MEALS OUT															
PRODUITS ALIMENTAIRES SANS REPAS ET BOISSONS A L'EXT.															
EUR 12 = 100															
1980	100,0	3,1	1,5	16,3	3,5	12,7	18,2	1,0	22,9	0,1	3,7	3,0	13,9		
1980 = 100															
1983	135,8	125,4	130,3	112,1	186,1	144,7	140,3	137,3	149,5	129,3	111,8	189,4	120,7	114,6	
1984	147,6	134,9	141,8	114,2	219,9	163,6	151,7	151,1	163,2	138,8	115,2	251,1	127,4	119,6	
1985	156,5	139,2	147,8	114,4	262,7	179,3	159,1	155,8	177,5	143,7	115,9	295,6	131,4	121,6	
1986	163,3	141,7	150,8	113,8	316,1	197,9	164,4	162,6	187,1	147,1	114,6	318,1	135,7	125,6	
1986 I	161,6	140,6	149,3	114,4	301,0	192,6	161,7	160,3	185,0	146,0	115,6	312,8	134,2	124,0	
1986 II	163,0	142,2	150,7	115,4	314,0	192,4	162,2	162,9	186,6	147,1	115,3	319,8	136,6	124,4	
1986 III	164,0	142,4	151,7	113,5	318,3	201,9	163,9	163,8	187,5	148,2	113,8	320,8	136,1	126,5	
1986 IV	164,8	141,5	151,3	112,0	331,0	204,7	165,1	163,3	189,4	147,3	113,7	325,5	136,1	127,4	
1987 I	166,8	140,6	150,3	113,2	346,2	206,8	166,3	165,7	191,6	146,1	112,5	340,5	139,1	129,5	
1986 mar	162,0	141,6	150,0	114,5	305,2	192,0	162,0	0,0	185,6	146,1	115,7	316,5	134,9	124,1	
1986 apr	162,4	142,5	150,0	115,1	312,9	190,9	162,0	0,0	185,6	146,7	115,7	322,3	135,8	124,1	
1986 mai	162,8	142,1	151,0	115,4	312,6	191,2	162,1	162,9	186,7	146,8	115,5	318,4	136,7	124,5	
1986 jun	163,6	142,0	151,0	115,8	316,5	195,0	162,4	0,0	187,4	147,7	114,7	318,7	137,3	124,5	
1986 jul	163,7	142,0	151,0	114,9	313,2	199,6	163,1	0,0	187,2	147,5	114,3	317,7	135,8	125,7	
1986 aug	163,7	142,5	152,0	113,0	316,0	200,7	163,9	163,8	187,2	148,6	113,5	322,5	136,3	126,7	
1986 sep	164,6	142,6	152,0	112,6	325,8	205,4	164,7	0,0	188,1	148,6	113,5	322,1	136,1	126,9	
1986 oct	164,7	142,4	152,0	112,1	329,4	205,7	165,0	0,0	188,8	147,5	114,0	321,1	135,9	127,1	
1986 nov	164,5	141,5	151,0	111,7	330,2	203,5	165,0	163,3	189,5	147,2	113,7	323,7	135,8	127,5	
1986 dec	165,1	140,8	151,0	112,1	333,5	205,0	165,3	0,0	190,0	147,1	113,3	331,6	136,7	127,7	
1987 jan	166,2	140,5	151,0	112,6	340,1	207,2	166,0	0,0	191,1	147,0	112,7	334,7	138,4	129,2	
1987 feb	166,7	140,4	150,0	113,7	342,5	205,6	166,3	165,7	191,6	145,9	112,5	340,1	139,4	129,6	
1987 mar	167,3	140,8	150,0	113,4	356,0	207,6	166,5	0,0	192,2	145,5	112,2	346,6	139,4	129,6	
1987 apr	167,3	140,9	151,0	114,5	360,3	206,5	166,7	0,0	192,2	144,8	111,9	347,2	140,6	130,0	
1987 mai	167,3	140,4	151,0	115,3	360,9	204,5	166,7	166,8	193,9	143,9	111,6	345,6	141,4	130,6	
1003 - GETRAENKE (ZU HAUSE),TABAK															
DRINKS (HOME CONSUMPTION) TOBACCO															
BOISSONS (A DOMICILE)ET TABAC															
EUR 12 = 100															
1980	100,0	3,1	3,0	23,1	2,4	6,4	16,2	3,0	15,4	0,1	4,8	2,0	20,6		
1980 = 100															
1983	142,3	131,0	127,2	120,4	169,8	144,0	143,9	185,6	168,8	136,9	112,8	159,1	143,8	131,4	
1984	151,0	138,8	136,7	120,0	201,2	156,7	152,5	198,7	183,2	145,6	121,8	190,5	154,5	139,2	
1985	160,3	146,9	141,5	121,4	230,9	170,2	157,1	210,5	198,1	152,0	124,9	235,9	165,5	144,9	
1986	170,4	153,6	149,3	123,7	279,3	192,8	165,5	227,2	211,1	161,0	126,2	268,7	176,0	153,5	
1986 I	167,2	151,8	142,3	123,1	268,7	185,5	161,2	221,7	208,6	157,3	125,4	263,1	170,8	151,3	
1986 II	170,5	152,8	151,0	123,6	281,3	193,4	164,9	229,1	210,6	160,5	126,1	266,9	176,5	152,3	
1986 III	171,6	154,4	152,0	123,9	282,5	195,3	167,7	229,2	211,8	163,1	126,3	270,6	177,7	154,9	
1986 IV	172,4	155,3	152,0	124,0	284,6	196,9	168,3	229,0	213,2	163,2	127,1	275,7	179,0	155,4	
1987 I	174,8	156,1	152,3	124,2	306,9	203,2	169,0	235,4	223,3	163,1	128,5	286,6	180,6	158,8	
1986 mar	168,0	152,0	142,0	123,1	275,4	192,0	161,8	0,0	209,4	157,5	125,5	263,9	171,5	151,8	
1986 apr	170,0	152,2	150,0	123,3	280,8	192,9	163,7	0,0	209,9	158,9	126,0	263,9	176,4	152,1	
1986 mai	170,3	152,7	151,0	123,8	281,7	193,3	164,0	229,1	210,6	159,6	126,1	266,4	176,3	152,2	
1986 jun	171,2	153,6	152,0	123,8	281,4	194,1	167,0	0,0	211,3	162,9	126,2	270,5	176,8	152,5	
1986 jul	171,4	154,1	152,0	123,9	282,0	194,7	167,4	0,0	211,5	163,0	126,3	270,3	177,2	154,5	
1986 aug	171,6	154,4	152,0	123,9	282,3	195,3	167,7	229,2	2						

VERBRAUCHERPREISE
CONSUMER PRICES
PRIX A LA CONSOMMATION

	EUR 12	B	DK	D	GR	E	F	IRL	I	L	NL	P	UK	USA	JAP
1004 - BEKLEIDUNG, SCHUHE EINSCHL. REPERATUR															
CLOTHING, FOOTWEAR INCL. REPAIRS															
HABILLEMENT, CHAUSSURES Y COMPRIS REPARATIONS															
EUR 12 = 100															
1980	100,0	3,3	1,2	24,5	2,3	9,7	16,2	0,7	19,9	0,1	4,7	2,4	14,9		
1980 = 100															
1983	128,0	116,7	117,6	113,0	194,6	143,4	132,5	132,2	154,3	120,0	108,9	167,0	104,5	110,2	
1984	137,2	123,7	125,8	115,7	239,6	159,7	145,9	142,2	171,9	126,0	110,9	207,7	104,5	112,6	
1985	147,1	132,6	134,3	118,4	292,5	177,2	157,9	151,1	190,4	132,1	115,3	249,6	108,5	115,6	
1986	156,3	141,6	143,1	120,6	366,7	195,4	168,1	156,7	206,2	139,5	118,3	316,2	111,5	116,5	
1986 I	152,9	138,2	137,0	120,0	329,4	189,1	164,6	154,8	200,7	136,8	115,1	288,9	109,9	115,0	
II	155,5	139,1	143,7	120,4	354,8	193,5	167,3	156,1	204,7	139,6	121,0	301,8	110,8	115,5	
III	156,3	142,8	141,7	120,8	359,4	195,7	168,8	156,3	206,6	140,1	113,8	307,8	111,6	116,3	
IV	160,7	146,1	150,0	121,3	423,3	203,4	171,9	159,6	212,8	141,5	123,2	334,8	113,8	119,1	
1987 I	161,2	147,2	144,0	121,9	402,5	207,5	173,5	157,6	215,5	142,0	116,1	345,3	112,7	117,9	
1986 mar	154,0	139,1	143,0	120,2	343,3	191,0	165,3	0,0	202,2	137,2	119,1	293,7	110,1	115,7	
apr	155,0	140,2	144,0	120,3	346,7	192,6	166,5	0,0	203,7	138,9	122,0	299,2	110,7	116,2	
mai	155,4	135,3	144,0	120,5	347,8	193,4	167,4	156,1	204,9	140,0	122,2	302,0	110,9	115,7	
jun	155,9	141,8	143,0	120,5	370,0	194,4	167,9	0,0	205,6	140,0	118,8	304,1	110,7	114,6	
jul	155,4	142,0	135,0	120,6	358,3	194,8	168,3	0,0	206,0	140,0	110,5	304,4	110,4	113,9	
aug	156,0	142,5	139,0	120,7	348,2	195,1	168,6	156,3	206,2	140,0	112,5	304,9	111,8	116,0	
sep	157,7	144,0	151,0	121,0	371,7	197,3	169,5	0,0	207,5	140,2	118,5	314,0	112,7	118,9	
oct	159,8	145,3	151,0	121,2	420,8	199,8	170,9	0,0	211,2	140,9	124,3	325,4	113,4	119,5	
nov	161,0	146,4	150,0	121,3	424,3	204,6	172,0	159,6	213,1	141,8	124,1	336,3	113,9	119,5	
dec	161,3	146,8	149,0	121,3	424,8	205,9	172,7	0,0	214,0	141,8	121,2	342,7	114,0	118,2	
1987 jan	160,6	146,8	137,0	122,0	409,7	206,5	173,0	0,0	214,4	141,8	113,0	343,3	112,3	116,1	
feb	160,8	147,0	141,0	121,7	385,7	207,4	173,4	157,6	215,3	141,8	115,9	344,5	112,6	116,8	
mar	162,2	147,7	154,0	121,9	412,2	208,5	174,2	0,0	216,7	142,5	119,4	348,1	113,2	120,9	
apr	165,7	148,3	154,0	122,0	427,3	209,8	175,1	0,0	217,5	143,1	122,4	353,0	113,4	122,6	
mai	167,1	148,9	154,0	122,0	430,4	211,6	175,8	158,7	218,3	143,1	122,2	356,2	113,4	122,2	
1005 - MIETE, HEIZUNG, BELEUCHTUNG															
RENT, FUEL, POWER															
LOGEMENT, CHAUFFAGE, ECLAIRAGE															
EUR 12 = 100															
1980	100,0	3,6	2,7	23,9	1,5	9,9	20,3	0,5	13,2	0,2	4,7	0,7	18,8		
1980 = 100															
1983	143,3	135,6	135,5	118,3	171,9	146,7	147,0	149,7	170,1	139,5	128,4	213,1	155,1	122,7	
1984	154,1	144,2	142,1	122,7	196,5	160,0	158,6	160,9	198,8	144,9	134,3	293,6	162,3	128,5	
1985	163,1	150,6	148,8	126,8	230,0	170,1	169,2	174,4	213,3	151,6	139,0	348,6	172,6	133,0	
1986	165,6	142,5	154,8	123,4	277,8	180,0	170,8	173,3	214,7	126,0	138,9	370,7	182,8	136,8	
1986 I	165,1	148,7	149,7	125,8	269,1	177,6	168,7	177,4	217,6	143,0	140,4	381,8	176,5	135,5	
II	165,7	142,7	156,7	124,0	272,4	179,8	167,7	173,8	215,6	129,9	139,8	373,3	184,7	136,5	
III	165,4	139,6	155,0	122,4	279,8	181,0	171,6	171,6	212,0	115,8	137,9	368,8	184,8	137,7	
IV	166,1	139,2	158,0	121,3	290,0	181,5	175,1	170,5	213,5	115,5	137,6	359,1	185,1	137,6	
1987 I	167,1	140,7	160,7	121,6	300,6	183,5	176,6	172,1	216,9	117,9	132,1	379,9	185,8	138,7	
1986 mar	164,8	148,8	149,0	125,4	268,4	178,4	168,3	0,0	216,0	137,4	140,1	381,9	176,5	135,6	
apr	166,3	144,7	156,0	124,9	271,2	179,1	168,5	0,0	216,0	133,4	140,1	382,2	185,1	136,0	
mai	165,7	142,2	158,0	123,9	272,1	180,0	167,9	173,8	216,0	130,7	139,7	368,8	184,5	136,2	
jun	165,0	141,1	156,0	123,2	273,9	180,3	166,6	0,0	214,7	125,5	139,5	368,8	184,6	137,2	
jul	164,9	139,2	154,0	122,1	274,7	180,7	169,8	0,0	211,9	119,7	138,0	368,8	184,7	137,3	
aug	165,5	139,6	155,0	122,6	279,5	180,9	171,8	171,6	211,9	113,7	138,1	368,8	184,8	137,7	
sep	165,9	140,0	156,0	122,5	285,4	181,3	173,2	0,0	212,1	113,9	137,6	368,8	185,0	138,2	
oct	166,0	139,0	156,0	121,4	287,6	182,1	174,2	0,0	214,3	115,4	137,7	361,1	185,0	137,9	
nov	166,0	139,4	159,0	121,3	290,0	181,2	175,1	170,5	213,2	115,5	137,6	358,1	185,0	137,4	
dec	166,2	139,2	159,0	121,1	292,4	181,3	175,9	0,0	213,1	115,5	137,6	358,1	185,3	137,5	
1987 jan	167,2	140,8	162,0	122,0	297,9	181,8	177,8	0,0	216,4	115,6	132,1	379,9	185,4	138,2	
feb	167,1	141,1	160,0	121,4	301,5	183,8	176,5	172,1	217,5	119,0	132,0	379,9	185,8	138,7	
mar	167,0	140,3	160,0	121,4	302,4	184,9	175,6	0,0	216,8	119,0	132,1	379,9	186,1	139,2	
apr	167,0	140,5	160,0	121,2	311,9	185,3	177,5	0,0	217,5	116,4	132,1	381,7	192,4	139,7	
mai	167,1	140,4	160,0	121,2	315,5	185,9	177,5	173,0	218,3	116,2	132,2	381,7	190,0	140,1	
1006 - WAREN UND DIENSTEN FUER DEN HAUSHALT															
HOUSEHOLD GOODS AND SERVICES															
BIENS ET SERVICES DE MENAGE															
EUR 12 = 100															
1980	100,0	4,8	1,4	24,2	1,7	8,8	22,2	0,7	14,8	0,1	5,1	2,1	14,1		
1980 = 100															
1983	129,8	118,5	129,8	113,7	176,8	143,8	136,5	144,8	153,1	125,4	110,1	172,1	120,0	115,9	
1984	138,3	125,2	137,8	115,9	221,8	159,5	146,1	154,2	169,0	132,7	111,9	225,5	125,0	118,2	
1985	146,1	131,5	145,3	117,7	267,2	173,6	154,0	158,3	184,1	136,8	112,9	267,5	131,2	120,1	
1986	153,0	137,4	149,8	119,1	347,1	190,7	160,8	161,5	195,9	142,4	114,6	308,4	135,1	121,7	
1986 I	150,7	135,3	148,3	118,7	322,4	185,6	158,2	160,5	192,0	140,3	114,0	291,0	133,7	121,1	
II	152,7	136,8	149,7	119,0	344,2	190,4	160,4	162,0	195,2	142,0	114,5	302,1	135,1	121,5	
III	153,6	138,2	150,3	119,2	348,8	192,4	161,8	161,4	196,7	143,3	114,5	309,7	135,4	121,9	
IV	154,9	139,4	151,0	119,5	372,9	194,5	163,0	162,2	199,6	144,2	115,3	317,2	136,3	122,4	
1987 I	156,1	140,2	152,0	120,0	386,2	196,7	164,6	161,8	202,1	145,1	115,5	326,4	136,6	123,3	
1986 mar	151,3	135,8	149,0	118,9	335,0	188,3	158,9	0,0	193,1	141,5	114,2	296,1	132,7	121,4	
apr	152,1	136,3	149,0	119,0	341,2	189,6	159,8	0,0	193,7	141,7	114,4	298,5	134,6	121,3	
mai	152,6	136,8	150,0	118,9	343,6	190,2	160,4	162,0	195,7	141,9	114,5	302,3	134,7	121,5	
jun	153,2	137,3	150,0	119,0	347,8	191,5	160,9	0,0	196,3	142,4	114,5	305,4	136,1	121,6	
jul	153,3	137,8	150,0	119,1	345,8	191,9	161,4	0,0	196,4	142,8	114,4	307,5	135,3	121,8	
aug	153,4	138,3	150,0	119,2	337,8	192,2	161,7	161,4	196,6	143,3	114,5	309,1	135,4	121,8	
sep	154,0	138,6	151,0	119,3	362,6	193,2	162,2	0,0	197,2	143,7	114,6	312,6	135,6	122,3	

VERBRAUCHERPREISE
CONSUMER PRICES
PRIX A LA CONSOMMATION

	EUR 12	B	DK	D	GR	E	F	IRL	I	L	NL	P	UK	USA	JAP
1007 - VERKEHR, NACHRICHTENUEBERMITTLUNG															
TRANSPORT, COMMUNICATIONS															
EUR 12 = 100															
1980	100,0	3,2	1,8	22,6	1,7	9,6	19,4	0,8	15,6	0,2	3,7	1,9	19,6		
1980 = 100															
1983	135,4	131,2	133,3	117,1	161,0	150,1	138,2	170,3	160,9	131,3	116,5	210,4	127,5	119,5	
1984	143,7	134,4	139,5	120,1	177,1	165,0	148,8	183,0	178,1	140,4	120,1	257,9	130,6	124,4	
1985	152,2	141,3	145,2	123,2	206,9	175,8	159,9	194,3	190,7	145,7	123,0	294,9	136,9	128,1	
1986	152,9	136,0	150,0	118,3	262,0	184,3	158,3	193,2	199,0	137,9	119,6	352,2	136,6	123,1	
1986 I	152,5	137,4	144,0	120,3	252,9	181,3	156,9	196,3	196,9	143,5	120,0	350,9	136,3	127,2	
II	152,4	136,0	150,7	117,9	258,1	183,9	158,1	191,9	198,5	137,4	118,9	355,2	135,5	122,5	
III	153,2	135,1	152,3	117,8	264,9	186,1	159,3	190,7	199,7	135,4	118,9	355,6	136,4	121,2	
IV	153,6	135,6	153,0	117,2	271,9	186,0	158,8	194,1	200,7	135,4	120,5	348,0	138,3	121,7	
1987 I	156,3	137,7	154,0	118,4	277,8	189,2	163,1	197,0	202,1	136,9	122,8	371,6	140,9	124,0	
1986 mar	152,0	135,3	144,0	118,1	253,9	181,4	155,4	0,0	197,8	140,7	118,3	354,4	138,0	124,0	
apr	151,8	135,8	149,0	117,3	255,3	182,9	156,5	0,0	198,1	137,7	118,7	356,3	135,6	121,4	
mai	152,1	135,9	151,0	117,5	259,5	183,9	158,2	0,0	198,3	137,6	119,2	354,6	134,7	122,4	
jun	153,3	136,3	152,0	118,9	259,5	184,8	159,7	0,0	199,1	136,7	118,9	354,6	136,1	123,5	
jul	153,1	135,5	152,0	117,9	260,6	186,0	160,0	0,0	199,3	137,5	118,1	355,6	135,7	122,0	
aug	152,7	134,1	152,0	117,2	264,4	186,1	158,8	0,0	199,7	134,2	118,8	355,6	135,8	120,8	
sep	153,8	135,5	153,0	118,3	269,8	186,3	159,2	0,0	200,0	134,5	119,8	355,6	137,7	121,0	
oct	153,6	135,5	153,0	117,3	270,3	186,7	159,1	0,0	200,2	135,6	119,6	359,3	137,8	121,2	
nov	153,3	135,5	153,0	117,0	271,9	185,7	158,6	0,0	200,8	135,5	120,9	317,9	138,6	121,8	
dec	153,9	135,8	153,0	117,3	273,7	185,7	158,6	0,0	201,2	135,1	121,0	366,7	138,6	122,0	
1987 jan	155,7	137,6	154,0	118,4	275,3	186,6	162,8	0,0	201,4	136,0	122,7	371,5	140,1	123,5	
feb	156,4	137,3	153,0	118,3	278,5	190,2	163,2	0,0	202,3	137,5	122,5	371,5	141,2	124,1	
mar	156,8	138,1	155,0	118,5	279,5	190,8	163,4	0,0	202,7	137,3	123,3	371,7	141,5	124,4	
apr		139,2	157,0	119,7	286,5	193,7	164,7	0,0		137,7	123,9	374,2	142,4	125,4	
mai		139,5		119,8	292,3	194,2	165,2	198,7		138,2	123,9	376,1	143,3	126,0	
1008 - ERHOLUNG, UNTERHALTUNG, BILDUNG															
RECREATION, EDUCATION ETC.															
EUR 12 = 100															
1980	100,0	2,6	1,9	26,6	1,1	8,4	16,5	1,0	15,2	0,1	6,0	1,1	19,5		
1980 = 100															
1983	128,8	120,8	132,0	111,4	195,0	147,3	132,7	160,6	155,3	128,2	112,5	165,6	125,2	120,2	
1984	136,9	130,7	139,6	114,2	226,1	161,0	140,9	174,5	172,7	136,1	114,6	213,7	131,0	124,2	
1985	144,7	137,3	146,2	116,2	280,0	175,8	147,8	183,9	189,6	140,5	116,7	279,2	139,8	129,3	
1986	151,6	143,2	151,8	117,8	341,4	190,5	154,4	192,2	206,9	143,1	117,9	308,4	145,7	133,5	
1986 I	149,9	141,1	150,0	118,0	319,2	188,3	152,0	187,6	203,9	143,4	117,7	282,6	142,9	132,3	
II	151,3	142,6	151,0	118,0	334,1	189,1	153,8	192,4	205,4	142,0	118,0	288,1	146,0	133,0	
III	151,8	144,1	152,3	117,2	348,7	190,8	154,9	192,9	207,9	141,7	117,7	289,9	146,4	133,9	
IV	153,3	145,1	154,0	118,1	363,6	193,9	156,8	196,1	210,2	145,5	118,4	307,8	147,3	135,0	
1987 I	154,5	146,4	155,3	119,5	391,4	196,1	157,7	197,2	211,8	145,3	118,2	315,2	147,5	135,8	
1986 mar	149,9	141,6	151,0	118,1	328,7	188,3	152,7	0,0	204,6	143,0	117,9	286,2	141,4	132,4	
apr	151,1	142,5	151,0	118,1	328,2	188,8	153,3	0,0	205,0	141,7	118,0	287,1	145,7	132,6	
mai	151,3	142,2	151,0	118,1	333,1	189,0	153,8	0,0	205,6	141,9	118,0	288,6	146,1	132,9	
jun	151,5	143,0	151,0	117,9	341,0	189,4	154,2	0,0	205,7	142,5	118,0	288,6	146,3	133,4	
jul	151,4	143,1	152,0	117,3	345,1	190,0	154,5	0,0	206,7	140,5	117,7	289,6	145,8	133,6	
aug	151,7	144,0	152,0	117,1	341,1	190,2	154,8	0,0	208,4	141,1	117,7	289,6	146,3	133,9	
sep	152,2	145,2	153,0	117,2	359,8	192,2	155,3	0,0	208,6	143,4	117,7	290,5	147,0	134,1	
oct	153,0	145,4	154,0	117,9	360,4	193,4	156,3	0,0	209,0	145,6	118,5	307,0	147,2	134,7	
nov	153,3	145,1	154,0	117,9	362,8	194,0	156,9	0,0	210,7	145,6	118,3	307,9	147,2	135,1	
dec	153,7	144,9	154,0	118,4	367,6	194,3	157,2	0,0	210,9	145,3	118,3	308,6	147,6	135,1	
1987 jan	154,2	146,2	155,0	119,4	381,4	195,5	157,2	0,0	211,1	145,0	118,1	313,2	147,3	135,5	
feb	154,5	146,5	155,0	119,5	394,9	195,9	157,7	0,0	211,8	145,2	118,2	314,1	147,6	135,7	
mar	154,9	146,4	156,0	119,5	398,1	196,9	158,3	0,0	212,4	145,7	118,2	318,3	147,7	138,3	
apr		147,1	155,0	119,2	407,5	197,8	158,8	0,0		145,5	118,7	320,3	149,4	137,0	
mai		147,0		119,1	409,7	198,4	159,2	198,2		145,8	118,7	321,8	149,4	137,3	
1009 - SONSTIGE GUETER UND DIENSTLEISTUNGEN															
OTHER GOODS AND SERVICES INCL.															
EINSCHL. GASTSTAETTENVERZEHR															
DRINKS AND MEALS OUT															
AUTRES BIENS ET SERVICES															
REPAS ET BOISSONS A L'EXT. INCL.															
EUR 12 = 100															
1980	100,0	3,5	1,1	16,3	1,2	11,8	18,8	0,4	18,3	0,1	4,8	1,8	21,9		
1980 = 100															
1983	135,1	122,3	130,8	118,5	212,5	156,8	142,7	172,7	163,7	125,0	112,9	174,4	114,4	127,1	
1984	147,4	128,8	139,9	120,8	266,7	176,2	153,2	186,0	182,1	132,8	116,1	218,2	129,1	134,4	
1985	161,2	136,4	147,8	125,7	328,6	193,2	162,5	193,0	200,8	140,3	118,7	264,0	149,8	139,2	
1986	171,2	146,5	154,0	130,1	415,1	216,9	169,7	205,9	217,5	147,7	120,7	308,7	154,6	145,5	
1986 I	168,7	142,2	151,3	129,5	405,3	211,2	166,7	201,9	212,2	144,1	119,8	294,9	154,7	143,2	
II	170,1	146,0	154,0	130,1	409,9	215,8	168,7	205,5	216,3	148,1	120,7	305,4	152,5	144,8	
III	171,3	149,7	155,0	130,5	411,6	219,2	170,9	209,0	219,0	149,1	120,9	312,8	150,9	146,9	
IV	174,8	148,0	155,7	130,5	433,6	221,6	172,5	207,1	222,6	149,6	121,3	320,7	160,3	147,0	
1987 I	178,5	148,0	157,3	131,2	465,2	226,1	176,1	211,9	227,1	150,9	121,7	327,2	166,5	148,2	
1986 mar	169,8	143,0	152,0	129,7	407,2	213,6	167,3	0,0	214,4	144,5	119,9	299,8	155,7	143,6	
apr	170,0	145,2	153,0	129,7	409,8	215,0	168,0	0,0	215,2	147,5	120,6	303,3	154,1	144,0	
mai	170,6	145,7	154,0	129,9	413,1	215,6	168,7	0,0	216,6	148,3	120,7	305,8	154,3	144,4	
jun	169,8	146,9	155,0	130,6	406,8	216,7	169,5	0,0	217,2	148,5	120,9	307,2	149,0	146,1	
jul	170,6	150,1	155,0	130,6	407,3	218,1	170,4	0,0	217,6	148,8	120,8	308,2	149,8	146,5	
aug	171,3	149,8	155,0	130,4	406,7	219,2	170,9	0,0	219,2	148,9	120,9	315,4	150,9	146,9	
sep	172,0	149,1	155,0	130,4	420,9	220,2	171,4	0,0	220,2	149,7	120,9	314,9	152,1	147,1	
oct	172,6	148,1	156,0	130,4	427,1	220,9	172,0	0,0	221,0	149,4	121,2	318,3	153		

LANDWIRTSCH. ERZEUGERPREISE

AGRIC. PROD. PRICES

PRIX AGRIC. A LA PRODUCTION

	EUR 10	B	DK	D	GR	E	F	IRL	I	L	NL	P	UK	USA	JAP
--	--------	---	----	---	----	---	---	-----	---	---	----	---	----	-----	-----

**1101 - LANDWIRTSCHAFTLICHE PRODUKTE
EINSCHL. OBST UND GEMUESE**

**AGRICULTURAL PRODUCTS
INCL.FRUIT AND VEGETABLES**

**PRODUITS AGRICOLES
AVEC FRUITS ET LEGUMES**

EUR 10 = 100

1980	100,0	3,1	3,3	15,0	6,2		22,8	2,7	26,9	0,1	7,2				12,7
1980 = 100															
1983	133,6	132,5	131,1	108,5	178,8		136,5	135,4	143,7	135,3	114,7				125,8
1984	139,9	135,3	135,1	107,2	215,2		140,8	139,4	153,9	133,5	116,8				126,0
1985	144,1	132,5	132,5	103,1	254,2		143,0	135,6	163,5	138,2	114,6				124,0
1986	145,8	124,9	126,8	97,3	286,7		143,2	135,2	168,8	138,6	106,6				125,3
1986 I	148,2	131,3	130,4	102,2	272,2		146,5	140,9	168,4	138,0	116,7				130,7
II	145,4	130,4	128,7	98,7	266,5		144,3	139,1	167,2	138,5	110,4				128,1
III	144,1	121,8	126,5	98,1	285,6		137,6	131,4	166,9	138,4	103,4				124,6
IV	145,3	121,8	125,4	95,2	297,2		141,9	134,5	167,8	139,3	104,5				123,9
1987 I				95,3	298,2		146,9	143,1							130,0
1986 jan	146,9	130,2	131,6	102,4	274,3		146,1	141,1	166,8	138,4	117,6				128,0
feb	149,2	133,5	129,9	102,5	271,1		148,1	141,0	170,4	137,8	117,4				132,2
mar	148,6	130,2	129,5	101,7	271,2		145,3	140,5	168,0	137,7	115,3				131,9
apr	146,6	126,4	128,6	99,2	272,7		144,7	139,0	164,5	138,2	113,2				129,4
mai	145,3	137,9	128,5	97,8	259,7		145,5	140,8	168,5	138,1	110,0				126,2
jun	144,3	126,9	129,0	99,2	267,1		142,6	137,6	168,5	139,1	108,1				128,8
jul	141,2	119,5	127,2	98,2	280,3		134,0	133,5	163,6	138,1	101,6				122,5
aug	143,6	120,7	126,1	97,3	284,9		138,5	129,5	165,3	137,8	101,4				125,7
sep	147,3	125,1	126,3	99,0	291,5		140,2	131,3	171,9	139,3	107,2				125,7
oct	147,4	120,3	126,1	96,6	294,9		141,0	132,2	174,7	138,7	103,5				123,7
nov	143,9	121,9	125,4	93,8	301,4		141,5	134,3	163,8	140,1	104,2				123,4
dec	144,5	123,4	124,5	95,3	295,1		143,1	137,0	165,0	139,2	105,6				124,7
1987 jan				94,1	296,3		147,5	144,6	168,8						128,3
feb				95,2	296,1		146,7	142,3	166,0						129,5
mar				96,5	302,1		146,5	142,2							132,3

**1102 - PRODUKTE PFLANZLICHEN URSPRUNGS
EINSCHL. OBST UND GEMUESE**

**VEGETABLE PRODUCTS
INCL.FRUIT AND VEGETABLES**

**PRODUITS D'ORIGINE VEGETALE
AVEC FRUITS ET LEGUMES**

EUR 10 = 100

1980	100,0	2,2	2,1	9,9	9,9		24,2	0,9	35,5	0,1	5,5				9,7
1980 = 100															
1983	139,5	139,3	134,1	107,4	172,3		138,4	133,1	144,8	131,0	116,1				137,1
1984	147,6	141,9	125,2	106,8	209,7		142,3	138,3	155,7	111,9	121,4				132,1
1985	152,5	129,0	123,7	101,2	246,7		141,8	116,4	166,6	112,9	113,0				121,3
1986	157,5	123,5	121,6	97,8	277,7		144,8	130,6	170,6	115,4	106,2				127,1
1986 I	159,0	129,8	127,3	106,9	258,6		147,6	136,1	169,1	107,4	128,0				135,7
II	158,7	143,7	129,1	106,2	250,2		148,8	141,9	170,8	107,4	117,9				139,7
III	156,0	115,5	120,6	100,7	277,9		135,2	122,9	172,2	107,7	98,1				123,2
IV	156,7	118,8	121,8	95,9	288,8		139,9	124,9	170,4	108,6	104,6				121,7
1987 I				99,3	287,7		150,1	132,7							136,9
1986 jan	155,2	122,6	128,1	105,5	260,5		144,8	132,1	166,9	107,4	126,1				129,0
feb	161,2	135,2	126,7	106,8	258,8		151,1	134,5	172,8	107,4	130,8				138,7
mar	160,8	131,6	127,1	108,5	256,6		146,9	141,5	167,6	107,4	127,2				139,4
apr	159,6	131,3	128,0	107,4	259,1		148,3	142,6	163,8	107,4	126,4				137,6
mai	159,4	169,5	129,9	105,3	240,5		152,0	141,8	174,0	107,4	118,4				136,1
jun	157,1	130,2	129,5	106,0	251,1		146,2	141,3	174,6	107,4	108,9				145,4
jul	150,9	106,2	122,9	103,5	270,7		129,1	129,0	167,2	107,4	93,3				121,3
aug	155,4	113,5	119,4	98,2	277,4		138,2	117,0	169,3	107,0	93,7				125,1
sep	161,8	126,7	119,4	100,4	285,6		138,5	122,7	180,1	108,8	107,4				123,2
oct	161,8	114,7	121,0	95,4	287,3		138,6	121,5	183,3	108,6	101,0				121,2
nov	153,6	118,3	121,4	95,4	294,9		138,8	127,1	162,9	108,6	101,7				120,6
dec	154,7	123,4	123,0	96,8	284,2		142,3	126,2	165,0	108,6	111,0				123,2
1987 jan				97,7	287,3		151,0	136,0	171,8						133,8
feb				99,2	285,5		150,0	130,3	168,1						135,7
mar				100,9	290,2		149,3	131,8							141,1

1103 - PRODUKTE TIERISCHEN URSPRUNGS

LIVESTOCK PRODUCTS

PRODUITS D'ORIGINE ANIMALE

EUR 10 = 100

1980	100,0	3,8	4,2	19,1	3,3		21,7	4,1	20,2	0,1	8,5				15,0
1980 = 100															
1983	129,0	129,3	130,0	109,0	194,6		134,8	135,8	142,3	136,1	114,0				120,1
1984	133,8	132,2	139,0	107,4	228,5		139,6	139,6	151,6	137,3	114,4				123,0
1985	137,5	134,2	135,9	103,8	272,3		144,0	138,8	159,3	142,6	115,5				125,4
1986	136,7	125,5	128,9	97,1	308,4		141,8	135,9	166,3	142,7	106,9				124,3
1986 I	139,7	131,9	131,6	100,3	304,8		145,5	141,7	167,4	142,3	111,0				128,1
II	134,8	124,3	128,5	95,6	305,4		140,2	138,7	162,2	142,9	106,6				122,2
III	134,6	124,7	128,9	97,1	304,0		139,6	132,8	159,6	142,8	106,1				125,4
IV	136,2	123,2	126,8	94,9	317,2		143,6	136,1	164,3	143,7	104,4				125,1
1987 I				93,6	323,5		144,1	144,8							126,5
1986 jan	140,4	133,7	133,0	101,2	307,5		147,1	142,5	166,6	142,9	113,2				127,5
feb	139,7	132,7	131,2	100,8	300,8		145,5	142,0	167,0	142,1	110,5				128,9
mar	139,0	129,5	130,5	98,9	306,2		143,8	140,4	168,6	142,0	109,2				128,0
apr	136,3	124,2	128,8	95,8	305,3		141,5	138,5	165,6	142,6	106,5				125,2
mai	134,1	123,3	128,0	94,7	305,6		139,9	140,6	161,0	142,6	105,8				121,1
jun	134,1	125,4	128,8	96,4	305,4		139,3	137,0	160,1	143,6	107,6				120,3
jul	133,7	125,6	128,9	96,0	303,3		138,3	134,3	158,7	142,5	105,9				123,1
aug	134,3	124,0	128,8	96,9	303,0		138,8	131,5	159,7	142,2	105,4				126,1
sep	135,8	124,4	129,0	98,4	305,7		141,7	132,7	160,5	143,7	107,0				126,9
oct	136,0	122,8	128,1	97,1	313,2		143,0	134,0	162,8	143,0	104,8				124,9
nov	136,1	123,6	127,1	93,1	317,0		143,9	135,5	165,0	144,6	105,5				124,9
dec	136,5	123,3	125,1	94,7	321,5		143,8	138,8	165,1	143,5	102,9				125,5
1987 jan				92,6	317,9		144,4	146,0	164,7						125,5
feb				93,5	321,5		143,8	144,3	163,2						126,3
mar				94,7	330,9		144,1	14							

LOEHNE

WAGES AND SALARIES

SALAIRES

	EUR 10	B	DK	D	GR	E	F	IRL	I	L	NL	P	UK	USA	JAP
1201 - STUNDENLOEHNE: INDUSTRIE NOMINALE															
HOURLY WAGES: INDUSTRY NOMINAL															
SALAIRES HORAIRES: INDUSTRIE NOMINAUX															
EUR 10 = 100															
1980	100,0	2,9	1,4	29,5	1,6		19,1	0,9	12,3	0,2	3,9			28,2	
1980 = 100															
1982	124,4	118,0	119,3	110,5	169,8		133,1	131,0	144,8	111,6	111,1			124,0	116,7
1983	135,4	124,0	126,8	114,0	202,7		149,3	146,8	169,5	118,5	114,1			133,7	121,2
1984	144,2	130,0	132,7	116,8	256,0		160,6	163,1	188,1	127,1	115,9			141,8	126,0
1985	153,7	134,9	137,9	121,3	306,3		170,3	176,0	206,5	129,8	116,6			152,0	130,6
1982 IV	127,7	120,1	122,9	111,9	184,7		136,3	140,6	152,7	113,8	112,8			127,1	117,7
1983 I	130,7	121,3	125,0	111,7	188,4		143,2	142,1	161,7	115,0	113,3			128,8	119,8
II	134,1	123,9	126,8	114,0	197,3		147,7	146,3	166,8	116,2	114,1			132,0	120,6
III	137,7	125,1	127,5	115,2	205,6		152,2	150,3	172,7	119,7	114,1			137,1	121,9
IV	138,9	125,8	128,0	115,2	219,3		153,9	156,8	177,0	123,2	115,0			137,1	122,7
1984 I	141,0	128,3	128,0	115,0	235,1		157,1	159,4	184,3	126,1	116,1			137,9	125,0
II	143,4	130,1	134,0	116,1	253,6		160,3	163,9	188,9	129,0	116,1			139,4	125,4
III	145,5	130,6	134,3	118,0	263,0		161,7	165,8	189,4	127,4	115,8			143,1	126,4
IV	147,1	131,0	134,5	118,1	272,2		163,2	170,1	190,0	126,0	115,5			146,7	127,1
1985 I	148,7	134,0	135,5	118,2	287,5		166,5	171,0	197,0	126,4	114,8			146,0	129,7
II	153,2	134,2	136,2	121,6	302,8		169,8	176,3	204,3	131,1	116,5			151,4	130,4
III	156,0	134,9	138,8	122,5	312,6		172,3	180,6	210,4	131,5	117,3			155,2	131,1
IV	157,1	136,4	141,3	123,0	322,4		172,8	182,2	214,3	130,3	117,9			155,5	131,2
1986 I		137,4	143,2	123,1	334,7		174,5	185,5	215,6		118,8			158,1	133,4
II		137,2	145,1	124,2	340,1		178,3	187,6	215,8		119,7			164,5	133,4
III		137,1		127,3			180,1	190,9	219,9		119,7			168,0	134,0

1202 - STUNDENLOEHNE: INDUSTRIE REAL															
HOURLY WAGES: INDUSTRY IN REAL TERMS															
SALAIRES HORAIRES: INDUSTRIE REELS															
1980 = 100															
1982	101,1	100,8	96,9	98,8	112,6		105,1	94,2	105,6	94,4	98,5			102,0	99,7
1983	102,0	98,5	96,4	98,7	111,9		107,7	95,4	107,8	92,3	98,5			105,2	100,3
1984	102,1	97,0	94,9	98,7	119,3		107,6	97,2	108,0	93,0	96,9			106,3	99,9
1985	103,1	96,0	94,3	100,3	119,9		107,9	99,2	108,5	91,2	95,4			107,4	100,1
1982 IV	100,9	99,4	96,3	98,4	115,0		104,7	96,2	104,8	92,7	98,6			103,0	99,0
1983 I	101,4	98,7	97,1	97,6	111,3		107,2	94,9	107,2	91,9	99,0			103,9	100,8
II	101,9	99,5	97,1	99,1	109,9		107,6	95,1	107,4	92,0	99,0			104,3	100,3
III	102,9	98,1	96,5	99,2	112,9		108,5	94,9	108,7	92,3	98,1			107,0	100,1
IV	101,9	97,5	95,0	98,7	113,5		107,6	97,3	107,7	92,9	97,8			105,8	99,9
1984 I	101,9	97,6	93,6	97,7	116,8		108,0	96,5	109,0	93,5	98,1			105,7	100,7
II	102,0	97,5	96,3	98,1	119,4		108,3	97,1	109,2	94,6	97,2			104,8	99,9
III	102,5	96,8	95,5	99,7	121,7		107,4	97,0	107,9	93,0	96,8			106,6	99,7
IV	102,1	96,2	94,3	99,1	119,3		106,9	98,8	105,7	90,9	95,5			108,0	99,5
1985 I	101,7	96,7	93,8	98,1	120,6		107,6	97,5	106,6	90,3	94,7			106,1	100,8
II	102,7	95,6	92,9	100,3	121,5		107,7	99,3	107,9	92,2	95,1			106,4	100,2
III	104,1	95,4	94,7	101,3	122,3		108,3	100,2	109,9	92,1	95,8			108,8	100,0
IV	103,8	96,3	95,6	101,4	115,0		108,0	100,9	109,5	90,4	95,8			108,4	99,2
1986 I		96,7	97,0	101,5	112,6		108,9	101,2	108,5		96,9			109,5	100,6
II		96,5	95,2	102,7	109,6		110,4	101,1	107,5		97,3			112,5	100,8
III		96,2		105,8			110,9	102,7	108,9		98,2			114,7	100,5

1203 - ARBEITSSTUNDEN: INDUSTRIE															
HOURS WORKED: INDUSTRY															
HEURES TRAVAILLEES: INDUSTRIE															
1980 = 100															
1983		92,2	94,4	86,4	106,3				93,5	88,6				100,0	
1984		90,8	97,6	85,6	106,6				94,7	87,5				97,2	
1985		88,6	101,3	86,2	108,4				95,8	87,1				99,1	
1986		87,0	104,2	86,8					98,9	87,0				95,9	
1983 II		96,3	100,1	86,4	107,7				98,2	89,5				104,0	
III		81,8	84,6	83,5	103,0				83,2	82,8				87,1	
IV		92,3	95,7	87,8	109,6				95,6	89,1				102,9	
1984 I		99,1	99,8	89,5	105,5				100,6	91,6				104,4	
II		91,5	102,3	82,4	105,1				98,0	88,3				97,5	
III		79,2	88,5	82,5	106,0				83,5	81,3				89,5	
IV		93,3	99,7	87,9	109,8				96,8	88,6				97,6	
1985 I		94,1	100,5	87,3	104,5				100,1	89,1				103,2	
II		92,6	105,7	85,1	107,6				100,0	87,8				101,3	
III		77,3	94,5	84,8	110,9				84,8	81,7				89,6	
IV		90,6	104,5	87,8	110,5				98,3	89,6				102,5	
1986 I		92,5	110,2	85,8	105,1				100,7	89,0				99,4	
II		89,9	110,1	87,8	109,2				105,0	89,0				99,6	
III		77,4	93,9	85,9					88,3	81,5				87,9	
IV		88,4	102,8	87,9					101,8	88,5				96,6	
1987 I				86,4					102,6	86,8					

FINANZWESEN

FINANCIAL STATISTICS

STATISTIQUES FINANCIERES

	EUR 12	B	DK	D	GR	E	F	IRL	I	L	NL	P	UK	USA	JAP
1301 - WECHSELKURS (MITTEL)															
EXCHANGE RATE (MEAN)															
1 ECU =															
1980	40,60	7,827	2,524	59,32	99,70	5,869	0,6760	1,189,2	40,60	2,760	69,55	0,5985	1,392	315,04	
1981	41,29	7,923	2,514	61,62	102,68	6,040	0,6910	1,263,2	41,29	2,775	68,49	0,5531	1,116	245,38	
1982	44,71	8,157	2,376	65,34	107,56	6,431	0,6896	1,323,8	44,71	2,614	78,01	0,5605	0,980	243,55	
1983	45,44	8,132	2,271	78,09	127,50	6,771	0,7150	1,349,9	45,44	2,537	98,69	0,5870	0,890	211,35	
1984	45,44	8,146	2,238	88,34	126,57	6,872	0,7259	1,381,4	45,44	2,523	115,68	0,5906	0,789	187,09	
1985	44,91	8,019	2,226	105,74	129,16	6,795	0,7152	1,448,0	44,91	2,511	130,25	0,5890	0,763	180,56	
1986	43,80	7,936	2,128	137,42	137,46	6,800	0,7335	1,461,9	43,80	2,401	147,09	0,6715	0,984	165,00	
1986 II	43,93	7,959	2,152	134,97	136,93	6,847	0,7085	1,475,8	43,93	2,424	143,83	0,6356	0,959	162,84	
1986 III	43,65	7,945	2,112	137,89	136,95	6,866	0,7439	1,454,3	43,65	2,382	148,95	0,6801	1,013	157,81	
1986 IV	43,29	7,860	2,083	143,42	139,73	6,824	0,7648	1,442,6	43,29	2,354	153,91	0,7266	1,038	166,37	
1987 I	42,87	7,811	2,068	151,13	145,01	6,888	0,7747	1,469,2	42,87	2,334	159,43	0,7282	1,125	172,17	
1987 II	43,04	7,818	2,076	154,37	145,00	6,929	0,7760	1,494,4	43,04	2,340	161,40	0,7001	1,150	163,99	
1986 apr	43,94	7,952	2,155	134,84	136,61	6,833	0,7092	1,476,1	43,94	2,430	142,41	0,6341	0,951	166,14	
1986 mai	43,93	7,961	2,152	134,73	136,75	6,856	0,7071	1,476,2	43,93	2,423	143,87	0,6347	0,964	160,96	
1986 jun	43,91	7,963	2,149	135,33	137,41	6,852	0,7091	1,475,1	43,91	2,420	145,21	0,6380	0,962	161,25	
1986 jul	43,88	7,974	2,132	137,05	136,18	6,863	0,7121	1,463,8	43,88	2,402	146,96	0,6563	0,990	157,06	
1986 aug	43,61	7,927	2,106	137,71	136,98	6,866	0,7584	1,450,5	43,61	2,375	149,21	0,6871	1,021	157,38	
1986 sep	43,45	7,932	2,097	138,95	137,71	6,868	0,7634	1,448,0	43,45	2,368	150,78	0,6984	1,028	159,00	
1986 oct	43,25	7,850	2,083	140,73	138,59	6,820	0,7646	1,441,6	43,25	2,354	152,84	0,7290	1,040	162,46	
1986 nov	43,33	7,867	2,085	143,29	140,13	6,820	0,7653	1,443,3	43,33	2,356	153,84	0,7233	1,029	167,70	
1986 dec	43,28	7,864	2,080	146,63	140,63	6,832	0,7645	1,442,2	43,28	2,351	155,21	0,7272	1,045	169,53	
1987 jan	42,87	7,830	2,065	149,84	143,98	6,881	0,7721	1,462,9	42,87	2,329	158,47	0,7379	1,112	171,86	
1987 feb	42,72	7,791	2,063	151,34	145,36	6,873	0,7751	1,467,9	42,72	2,329	159,97	0,7402	1,130	173,41	
1987 mar	42,99	7,812	2,075	152,17	145,67	6,907	0,7769	1,476,3	42,99	2,344	159,86	0,7109	1,132	171,33	
1987 apr	43,05	7,831	2,077	152,92	145,61	6,919	0,7774	1,482,1	43,05	2,344	160,71	0,7038	1,147	163,88	
1987 mai	43,05	7,812	2,077	154,76	145,38	6,939	0,7762	1,499,7	43,05	2,340	161,54	0,6961	1,162	163,14	
1987 jun	43,01	7,813	2,075	155,39	144,06	6,929	0,7746	1,501,4	43,01	2,337	161,94	0,7000	1,141	164,88	
1302 - WECHSELKURS															
EXCHANGE RATE															
1 SZR =															
1980	0,937	38,03	7,332	2,365	55,49	93,36	5,498	0,6333	1,113,9	38,03	2,586	65,10	0,5600	1,302	294,70
1981	1,058	43,71	8,386	2,661	65,22	108,65	6,394	0,7314	1,337,3	43,71	2,938	72,48	0,5852	1,180	259,52
1982	1,131	50,55	9,222	2,687	73,87	121,58	7,269	0,7798	1,496,8	50,55	2,956	88,13	0,6338	1,108	275,40
1983	1,202	54,60	9,770	2,728	83,86	153,23	8,138	0,8593	1,622,3	54,60	3,049	118,65	0,7051	1,069	253,78
1984	1,305	59,28	10,627	2,920	115,37	165,05	8,966	0,9470	1,802,5	59,28	3,292	151,08	0,7711	1,027	243,83
1985	1,339	60,12	10,732	2,981	140,71	172,54	9,097	0,9573	1,934,9	60,12	3,362	173,93	0,7890	1,016	241,52
1986	1,194	52,33	9,480	2,543	164,04	164,17	8,119	0,8753	1,746,7	52,33	2,869	175,51	0,8008	1,174	197,27
1986 II	1,211	53,20	9,638	2,606	163,45	165,82	8,292	0,8580	1,787,2	53,20	2,936	174,18	0,7698	1,161	197,14
1986 III	1,187	51,83	9,433	2,508	163,73	162,61	8,152	0,8839	1,726,5	51,83	2,828	176,88	0,8079	1,203	187,37
1986 IV	1,162	50,30	9,134	2,421	166,81	162,43	7,929	0,8887	1,676,5	50,30	2,735	178,91	0,8442	1,206	193,55
1987 I	1,121	48,05	8,757	2,318	169,41	162,56	7,721	0,8685	1,646,9	48,05	2,617	178,74	0,8181	1,261	193,05
1987 II	1,125	48,43	8,799	2,337	173,71	163,20	7,798	0,8734	1,681,7	48,43	2,634	181,63	0,7877	1,294	184,52
1986 apr	1,211	53,22	9,632	2,611	163,33	165,48	8,276	0,8590	1,787,9	53,22	2,943	172,50	0,7681	1,152	201,24
1986 mai	1,211	53,21	9,643	2,607	163,20	165,65	8,305	0,8565	1,788,1	53,21	2,935	174,27	0,7689	1,168	194,97
1986 jun	1,211	53,16	9,640	2,602	163,82	166,34	8,295	0,8585	1,785,7	53,16	2,929	175,78	0,7723	1,164	195,21
1986 jul	1,201	52,71	9,578	2,561	164,62	163,56	8,243	0,8553	1,758,1	52,71	2,885	176,52	0,7882	1,189	188,65
1986 aug	1,183	51,60	9,380	2,492	162,94	162,08	8,124	0,8973	1,716,2	51,60	2,810	176,55	0,8130	1,209	186,22
1986 sep	1,178	51,17	9,341	2,470	163,63	162,18	8,088	0,8991	1,705,2	51,17	2,789	177,57	0,8225	1,211	187,24
1986 oct	1,165	50,38	9,144	2,427	163,94	161,45	7,944	0,8907	1,679,3	50,38	2,743	178,04	0,8492	1,212	189,26
1986 nov	1,166	50,51	9,189	2,431	167,01	163,32	7,949	0,8920	1,682,2	50,51	2,746	179,31	0,8430	1,200	195,46
1986 dec	1,156	50,03	9,089	2,404	169,46	162,52	7,896	0,8835	1,667,9	50,03	2,718	179,38	0,8405	1,207	195,93
1987 jan	1,125	48,25	8,812	2,323	168,64	162,04	7,744	0,8689	1,646,4	48,25	2,621	178,35	0,8305	1,251	193,42
1987 feb	1,116	47,69	8,697	2,303	168,93	162,26	7,672	0,8652	1,638,5	47,69	2,600	178,57	0,8263	1,261	193,57
1987 mar	1,122	48,22	8,762	2,328	170,67	163,38	7,748	0,8714	1,655,8	48,22	2,629	179,30	0,7974	1,269	192,17
1987 apr	1,126	48,46	8,817	2,339	172,17	163,94	7,790	0,8753	1,668,6	48,46	2,639	180,94	0,7924	1,291	184,51
1987 mai	1,123	48,33	8,770	2,331	173,75	163,21	7,791	0,8714	1,668,7	48,33	2,627	181,36	0,7815	1,305	183,15
1987 jun	1,128	48,50	8,809	2,339	175,21	162,43	7,812	0,8734	1,692,9	48,50	2,635	182,59	0,7893	1,286	185,90
1303 - WECHSELKURS															
EXCHANGE RATE															
1 USD =															
1980	0,718	29,24	5,634	1,817	42,63	71,73	4,224	0,4867	855,9	29,24	1,987	50,01	0,4301	1,000	226,38
1981	0,896	37,13	7,123	2,259	55,41	92,27	5,432	0,6212	1,136,4	37,13	2,495	61,56	0,4975	1,000	220,28
1982	1,021	45,67	8,331	2,426	66,76	109,85	6,570	0,7043	1,352,2	45,67	2,669	79,74	0,5724	1,000	248,78
1983	1,123	51,12	9,146	2,553	87,70	143,48	7,620	0,8046	1,518,7	51,12	2,854	110,78	0,6597	1,000	237,47
1984	1,267	57,76	10,354	2,846	112,58	160,81	8,737	0,9227	1,756,4	57,76	3,201	147,12	0,7516	1,000	237,48
1985	1,310	59,35	10,594	2,943	138,21	170,03	8,983	0,9451	1,907,8	59,35	3,320	171,38	0,7817	1,000	238,41
1986	1,016	44,73	8,102	2,174	140,06	140,25	6,935	0,7473	1,493,0	44,73	2,453	149,82	0,6833	1,000	168,71
1986 II	1,043	45,81	8,300	2,244	140,75	142,79	7,140	0,7388	1,539,0	45,81	2,528	149,99	0,6628	1,000	169,77
1986 III	0,987	43,09	7,843	2,085	136,13	135,20	6,778	0,7347	1,435,6	43,09	2,351	147,06	0,6716	1,000	155,79
1986 IV	0,963	41,70	7,572	2,007	138,29	134,66	6,574	0,7368	1,389,9	41,70	2,				

FINANZWESEN

FINANCIAL STATISTICS

STATISTIQUES FINANCIERES

	EUR 12	B	DK	D	GR	E	F	IRL	I	L	NL	P	UK	USA	JAP
1304 - TAGESGELDSATZ															
DAY-TO-DAY MONEY RATE															
TAUX DE L'ARGENT AU JOUR LE JOUR															
%															
1983	8,3			5,4		19,5	12,5	15,0	18,3		5,3		8,9	9,1	6,4
1984	9,5			5,5		12,6	11,7	12,4	17,3		5,8		8,3	10,2	6,1
1985	8,3			5,2		11,6	9,9	11,9	15,2		6,3		11,3	8,1	6,5
1986	6,6			4,6		11,5	7,7	11,8	13,4		5,8		9,7	6,8	4,8
1986 I	7,9			4,7		10,1	8,7	14,3	16,4		5,8		10,9	7,8	6,1
II	6,8			4,5		12,1	7,6	10,7	13,8		6,1		9,5	6,9	4,4
III	6,2			4,5		12,1	7,1	9,5	12,0		5,7		8,9	6,2	4,6
IV	5,7			4,6		11,7	7,5	12,9	11,4		5,7		9,3	6,3	4,1
1987 I	6,5			4,0		13,0	8,4	14,1	12,0		5,6		10,4	6,2	4,0
1986 feb	8,5			4,6		10,5	8,8	15,4	16,6		6,0		11,1	7,9	5,8
mar	7,2			4,9		11,3	8,5	15,0	17,4		5,7		11,9	7,5	5,5
apr	8,7			4,8		12,2	8,2	12,1	15,5		5,5		10,0	7,0	4,7
mai	6,4			4,3		12,0	7,5	10,1	13,5		6,6		9,2	6,8	4,2
jun	5,2			4,4		12,0	7,3	9,8	12,5		6,2		9,4	6,9	4,4
jul	6,3			4,6		12,3	7,3	9,4	12,3		6,1		9,0	6,6	4,5
aug	6,4			4,5		12,3	7,0	9,5	12,0		5,6		9,3	6,2	4,6
sep	5,8			4,4		11,6	7,1	9,8	11,7		5,3		8,2	5,9	4,6
oct	6,3			4,4		11,7	7,3	12,9	11,3		5,4		8,5	5,8	4,4
nov	5,8			4,4		11,7	7,3	12,9	11,3		5,6		9,8	6,0	3,8
dec	5,1			5,0		11,8	7,8	12,9	11,6		6,2		9,7	6,9	4,2
1987 jan	6,8			4,2		12,2	8,9	14,0	12,0		6,0		10,7	6,4	4,1
feb	6,9			3,8		12,5	8,4	14,5	12,2		5,3		10,5	6,1	4,1
mar	5,8			3,8		14,4	7,9	13,8	11,8		5,5		9,9	6,1	3,9
apr	5,6			3,8		17,3	7,9						8,7	6,4	3,5
1305 - ZENTRALBANKDISKONTSATZ															
OFFICIAL DISCOUNT RATE															
TAUX DE L'ESCOMPTE OFFICIEL															
PERIODENENDE															
END OF PERIOD															
FIN DE PERIODE															
%															
1983	10,0	7,0	4,0	20,5	8,0	9,5	11,5	17,0			5,0	25,0		8,5	5,0
1984	11,0	7,0	4,5	20,5	8,0	9,5	13,9	16,5			5,0	25,0		8,0	5,0
1985	9,8	7,0	4,0	20,5	8,0	9,5	10,8	15,0			5,0	19,0		7,5	5,0
1986	8,0	7,0	3,5	20,5	8,0	9,5	13,3	12,0			4,5	16,0		5,5	3,0
1986 I	9,8	7,0	3,5	20,5	8,0	9,5	12,2	14,0			4,5	19,0		7,0	4,0
II	8,0	7,0	3,5	20,5	8,0	9,5	8,4	12,0			4,5	16,0		6,5	3,5
III	8,0	7,0	3,5	20,5	8,0	9,5	9,8	12,0			4,5	16,0		5,5	3,5
IV	8,0	7,0	3,5	20,5	8,0	9,5	13,3	12,0			4,5	16,0		5,5	3,0
1987 I	8,0	7,0	3,0	20,5	8,0	9,5	13,1	11,5			4,5			5,5	2,5
1986 mar	9,8	7,0	3,5	20,5	8,0	9,5	12,2	14,0			4,5	19,0		7,0	4,0
apr	8,8	7,0	3,5	20,5	8,0	9,5	9,2	13,0			4,5	17,5		6,5	3,5
mai	8,0	7,0	3,5	20,5	8,0	9,5	8,4	12,0			4,5	17,5		6,5	3,5
jun	8,0	7,0	3,5	20,5	8,0	9,5	8,4	12,0			4,5	18,0		6,5	3,5
jul	8,0	7,0	3,5	20,5	8,0	9,5	9,1	12,0			4,5	16,0		6,0	3,5
aug	8,0	7,0	3,5	20,5	8,0	9,5	9,8	12,0			4,5	16,0		5,5	3,5
sep	8,0	7,0	3,5	20,5	8,0	9,5	9,8	12,0			4,5	16,0		5,5	3,5
oct	8,0	7,0	3,5	20,5	8,0	9,5	13,3	12,0			4,5	16,0		5,5	3,5
nov	8,0	7,0	3,5	20,5	8,0	9,5	13,3	12,0			4,5	16,0		5,5	3,0
dec	8,0	7,0	3,5	20,5	8,0	9,5	13,3	12,0			4,5	16,0		5,5	3,0
1987 jan	8,5	7,0	3,0	20,5	8,0	9,5	13,1	12,0			4,5	15,5		5,5	3,0
feb	8,5	7,0	3,0	20,5	8,0	9,5	13,1	12,0			4,5			5,5	2,5
mar	8,0	7,0	3,0	20,5	8,0	9,5	13,1	11,5			4,5			5,5	2,5
apr	8,0	7,0	3,0	20,5	8,0	9,5	11,8	11,5			4,5			5,5	2,5
mai	7,8	7,0	3,0	20,5	8,0	9,5	10,0	11,5			4,5			5,5	2,5
1306 - HABENZINSSATZ FUER FESTGELDER															
INTEREST OF TERM BANK DEPOSITS															
INTERET DES DEPOTS BANCAIRES A TERME															
MIT LAUFZEIT VON 3 MONATEN															
3 MONTHS															
A 3 MOIS															
%															
1983	6,7	7,7	4,6	15,0		5,2	8,2	17,8			4,0		10,0	9,1	
1984	7,4	6,8	4,9	15,5			7,1	15,3			4,1		9,8	10,4	
1985	6,7	6,1	4,4	15,5			5,9	13,9			4,1		12,1	8,0	
1986	5,3	4,6	3,7				5,9	11,9			3,9		10,8	6,5	
1986 I	6,0	5,1	3,7	15,5			6,0	14,0			4,1		12,3	7,6	
II	5,3	4,4	3,6	15,5			5,8	11,9			3,9		10,1	6,7	
III	5,0	4,5	3,7				4,8	11,0			3,9		9,9	6,0	
IV	5,0	4,5	3,8				7,1	10,8			3,7		11,1	5,8	
1987 I	5,0		3,4					10,7			3,7		10,6	6,0	
1986 feb	6,0	5,4	3,8	15,5			6,0	14,2			4,2		12,5	7,7	
mar	6,0	4,5	3,6	15,5			6,0	13,5			4,1		11,6	7,2	
apr	5,5	4,4	3,5	15,5			6,8	13,0			3,9		10,3	6,8	
mai	5,5	4,4	3,5	15,5			5,8	11,6			3,9		10,3	6,6	
jun	5,0	4,4	3,7	15,5			4,8	11,2			3,9		9,7	6,7	
jul	5,0	4,5	3,7				4,8	11,2			3,9		9,9	6,4	
aug	5,0	4,5	3,8				4,6	10,9			3,9		9,8	5,9	
sep	5,0	4,5	3,7				4,8	10,9			3,9		10,0	5,7	
oct	5,0	4,5	3,7				6,9	10,8			3,7		11,0	5,7	
nov	5,0	4,5	3,8				7,3	10,7			3,7		11,0	5,8	
dec	5,0	4,5	3,9				7,3	10,8			3,7		11,2	6,1	
1987 jan	5,0	4,5	3,7				7,3	10,8			3,7		10,9	5,8	
feb	5,0	5,4	3,3				7,3	10,7			3,7		10,7	6,0	
mar	5,0		3,3					10,6			3,7		10,0	6,2	
apr	5,0		3,2					10,2					9,7	6,4	

FINANZWESEN

FINANCIAL STATISTICS

STATISTIQUES FINANCIERES

	EUR 12	B	DK	D	GR	E	F	IRL	I	L	NL	P	UK	USA	JAP
--	--------	---	----	---	----	---	---	-----	---	---	----	---	----	-----	-----

1307 - GELDVOLUMEN
BEST.AM PERIODENDE : M1MONEY SUPPLY
END OF PERIOD : M1DISPONIBILITES MONETAIRES
FIN DE PERIODE : M1

		%T4/TO													
1986	I	5,6	29,5	9,9	19,7	15,0	9,3	7,7	10,4	9,2	5,6	22,5	20,0	11,6	1,6
	II	4,2	25,5	11,9	16,0	18,3	7,3	5,0	10,4	10,0	9,1	22,4	22,1	12,9	
	III	6,8	17,8	9,8	14,1	16,2	7,7	4,3	9,5		8,1	35,4	25,0	13,4	
	IV	8,1	8,8	7,4	14,0	14,6	5,6	5,1	10,9		7,1		22,1	16,7	
1987	I			7,5		13,5	2,0	1,1	9,3		6,8		23,0	15,6	
		%T12/TO													
1986	jan		24,3	6,9	21,6	13,7	9,7	5,2	9,7		8,1	21,6	18,8	11,5	4,3
	feb		24,3	7,8	13,3	14,0	9,0	3,5	10,0		6,1	22,1	22,2	10,8	2,3
	mar		29,5	9,9	19,7	15,0	9,3	7,7	10,4		5,6	22,5	20,0	11,6	1,6
	apr		25,0	10,6	24,1	15,9	7,6	3,9	10,3		5,9	18,5	20,6	12,2	7,4
	mai		27,3	10,5	9,9	16,2	9,2	1,0	11,8		9,1	21,1	21,4	13,1	
	jun		25,5	11,9	16,0	18,3	7,3	5,0	10,4		9,1	22,4	22,1	12,9	
	jul		21,8	11,1	14,1	16,4	8,3	5,8	9,8		8,9	27,7	23,9	13,4	
	aug		18,6	11,5	12,8	16,8	9,2	3,0	8,7		8,6	34,1	21,3	13,7	
	sep		17,8	9,8	14,1	16,2	7,7	4,3	9,5		8,1	35,4	25,0	13,4	
	oct		16,6	9,8	11,4	16,6	6,7	3,8	10,6		9,7		24,1	14,1	
	nov		13,8	11,5	12,4	15,1	7,1	2,7	11,2		8,5		23,8	15,1	
	dec		8,8	7,4	14,0	14,6	5,6	5,1	10,9		7,1		22,1	16,7	
1987	jan		9,3	9,3	14,6	14,7	6,1	3,4	9,6		6,8		24,2	17,5	
	feb		8,2	9,2		15,2	4,1	6,3	9,8		8,2		22,2	16,8	
	mar			7,5		13,5	2,0	1,1	9,3		6,8		23,0	15,6	

1308 - SPARENLAGEN
BEST. AM PERIODENDESAVINGS DEPOSITS
END OF PERIODDEPOTS D'EPARGNE
FIN DE PERIODE

		%T4/TO													
1986	I	3,0		9,8	29,7	13,2	3,6	32,3	8,0	11,4	4,4			5,8	
	II	4,0		10,9	25,3	13,2	1,9	29,9	6,1	10,6	4,6			10,7	
	III	7,0		11,3	24,4	12,5		22,4	6,9	13,0	5,0			14,7	
	IV	7,4		7,5		11,8			7,7	13,6	5,4			21,1	
1987	I			7,8					11,8						
		%T12/TO													
1986	jan	4,6		9,3	30,5	11,9	3,3	32,9	10,9	11,4	4,6			5,0	
	feb	3,9		9,4	30,6	12,5	3,5	33,1	9,4	11,5	4,6			5,0	
	mar	3,0		9,8	29,7	13,2	3,6	32,3	8,0	11,4	4,4			5,8	
	apr	2,9		10,4	26,0	13,4	3,5	30,1	7,1	11,3	4,1			7,7	
	mai	3,6		10,7	24,8	13,9	2,3	29,2	6,2	10,6	4,3			9,6	
	jun	4,0		10,9	25,3	13,2	1,9	29,9	6,1	10,6	4,6			10,7	
	jul	5,4		11,1	25,2	12,4	1,9	27,4	5,7	11,5	4,7			11,7	
	aug	5,9		11,4	25,3	12,2		25,0	6,5	12,4	4,9			12,7	
	sep	7,0		11,3	24,4	12,5		22,4	6,9	13,0	5,0			14,7	
	oct	8,4		11,6		11,9		18,5	7,4	13,4	5,1			15,9	
	nov	8,5		11,9		11,6		14,5	8,4	13,7	5,2			18,5	
	dec	7,4		7,5		11,8			7,7	13,6	5,4			21,1	
1987	jan			7,9					9,4					24,3	
	feb			7,9					10,6						
	mar			7,8					11,8						

1309 - AUSLANDGUTHABEN (OHNE GOLD)
BESTAENDE AM PERIODENDE: BRUTTOTOTAL FOREIGN ASSETS (EXCL.GOLD)
END OF PERIOD: GROSSAVOIRS SUR L'EXTERIEUR (OR EXCLU)
FIN DE PERIODE: BRUT

		MIO ECU													
1983		149 313	5 698	4 376	51 578	1 089	8 946	23 993	3 191	23 980	12 293	465	13 705	27 348	29 735
1984		174 772	6 438	4 244	56 621	1 346	16 863	29 537	3 318	29 334	13 029	728	13 316	33 624	37 279
1985		154 045	5 461	6 114	49 982	978	12 585	29 945	3 311	17 473	12 143	1 571	14 482	36 147	30 091
1986		153 441	5 174	4 638	48 332	1 419	13 785	29 386	3 023	18 658	10 455	1 360	17 211	34 990	39 479
1986	I	148 207	5 187	4 963	48 557	1 219	12 947	28 294	3 241	15 913	11 704	1 263	14 919	36 113	29 993
	II	156 249	5 862	4 408	45 626	1 112	12 580	35 356	3 350	20 304	11 226	1 248	15 178	36 301	34 792
	III	159 618	5 105	5 023	47 566	1 487	14 740	32 639	3 033	18 673	11 337	1 960	18 056	35 939	40 342
	IV	153 441	5 174	4 638	48 332	1 419	13 785	29 386	3 023	18 658	10 455	1 360	17 211	34 990	39 479
1987	I		5 333	5 680	52 644	1 556	27 721	3 090	21 860		10 602	1 303	18 735	32 876	50 766
1986	feb	145 575	5 156	5 263	48 118	1 390	12 844	27 397	3 062	15 266	11 529	1 345	14 206	35 453	28 639
	mar	148 207	5 187	4 963	48 557	1 219	12 947	28 294	3 241	15 913	11 704	1 263	14 919	36 113	29 993
	apr	150 231	5 202	4 748	46 404	1 016	12 352	32 376	3 040	17 541	11 429	1 221	14 903	36 002	31 821
	mai	157 300	6 537	4 567	46 368	909	13 083	34 182	3 111	20 254	11 598	1 237	15 455	36 640	35 010
	jun	156 249	5 862	4 408	45 626	1 112	12 580	35 356	3 350	20 304	11 226	1 248	15 178	36 301	34 792
	jul	153 440	5 595	4 666	44 852	1 345	13 448	31 898	3 144	20 497	11 690	1 391	14 914	35 950	38 041
	aug	155 252	5 177	4 462	45 622	1 443	14 467	32 847	3 006	19 908	11 906	1 739	14 676	36 191	40 321
	sep	159 618	5 105	5 023	47 566	1 487	14 740	32 639	3 033	18 673	11 337	1 960	18 056	35 939	40 342
	oct	165 632	5 198	5 013	52 302	1 573	15 148	32 321	3 228	19 605	11 423	1 994	17 827	35 652	41 293
	nov	156 382	5 163	4 680	49 045	1 342	13 803	29 647	3 390	18 955	11 230	1 691	17 436	34 936	39 954
	dec	153 441	5 174	4 638	48 332	1 419	13 785	29 386	3 023	18 658	10 455	1 360	17 211	34 990	39 479
1987	jan	156 558	5 162	5 661	54 744	1 341	13 381	26 224	2 846	18 731	10 431	1 333	16 705	33 693	45 256
	feb	163 053	5 163	6 274	55 315	1 297	13 734	28 180	3 068	21 224	10 331	1 391	17 076	33 916	45 821
	mar		5 333	5 680	52 644	1 556	27 721	3 090	21 860		10 602	1 303	18 735	32 876	50 766
	apr		5 940	5 545	53 366	1 310		27 721	3 248	22 288	11 285		21 041	30 572	58 967

FINANZWESEN

FINANCIAL STATISTICS

STATISTIQUES FINANCIERES

	EUR 12	B	DK	D	GR	E	F	IRL	I	L	NL	P	UK	USA	JAP
--	--------	---	----	---	----	---	---	-----	---	---	----	---	----	-----	-----

1310 - AKTIENKURSE

INDEX OF SHARE QUOTATIONS

COURS DES ACTIONS

1980 = 100

1983	128,9	373,6	135,2	72,0		115,8	106,3	153,2	86,3	155,0			165,0	135,0	136,5
1984	161,8	402,2	153,6	55,0		158,6	139,7	171,5	101,0	196,8			196,3	135,1	172,1
1985	184,7	416,1	209,2	60,1		203,1	148,9	286,8	153,7	254,7			242,4	157,3	210,2
1986		420,2	295,7	72,5		337,3	231,2	667,7	229,3					199,0	279,3
1985 IV	217,2	460,2	255,4	62,6		219,7	169,8	363,2	194,9	274,4			256,6	198,3	215,6
1986 I	240,0	462,5	295,7	68,0		283,6	201,4	489,3	226,7	304,0			280,6	221,5	229,4
II	274,6	457,9	302,2	63,1		344,7	240,0	716,0	235,7	329,4			308,6	242,2	269,1
III	281,3	392,7	289,4	69,7		356,4	240,4	731,2	224,6	344,9				242,8	309,0
IV		367,8	295,5	89,3		364,6	242,9	734,5	230,3					245,4	309,4
1985 dec	219,2	475,0	265,3	65,2	235,5	236,8	183,8	388,2	208,0	287,4			259,3	174,5	217,6
1986 jan	212,5	437,7	299,9	71,1	258,7	258,3	191,3	413,7	218,8	308,1			260,6	175,3	218,2
feb	246,4	465,6	287,9	68,1	305,1	282,6	189,8	468,3	231,0	298,0			277,5	184,7	224,8
mar	261,0	484,3	299,3	64,7	376,8	309,9	223,2	585,8	230,4	305,9			303,7	195,6	245,3
apr	277,7	482,0	321,7	62,7	425,0	353,3	239,3	697,6	238,9	320,7			314,0	200,4	260,2
mai	274,0	456,3	296,2	62,3	432,0	360,0	248,7	789,8	238,0	323,6			304,1	200,8	266,7
jun	272,0	435,4	288,6	64,2	406,3	320,8	231,9	660,6	230,1	344,0			307,7	206,5	280,5
jul	270,2	391,1	272,2	63,2	412,5	347,1	249,6	671,7	211,2	342,2			303,9	202,2	294,2
aug	286,3	402,8	296,0	70,8	462,3	362,0	246,6	766,4	231,5	349,1			301,7	206,3	315,6
sep	287,6	384,2	299,9	75,1	467,1	360,2	225,2	755,4	230,9	343,5				200,6	317,3
oct	284,1	379,5	292,0	82,3	431,9	355,0	231,1	758,6	228,7	326,9				199,8	298,4
nov		367,8	294,6	89,2	451,9	359,0	241,9	743,9	229,4					206,3	302,2
dec		356,2	300,0	96,3	490,6	379,8	255,6	701,0	232,8					209,3	327,7
1987 jan		388,8	280,3		577,3	375,6	271,5	717,2	232,6						
feb			255,2		594,5	386,7	302,3	684,9	228,9						

**1311 - ANLEIHEN DES OEFFENTLICHEN SEKTORS
RENDITE**

**YIELD ON FIXED INTEREST
GOVERNMENT SECURITIES**

**OBLIGATIONS DU SECTEUR PUBLIC
RENDEMENT**

%

1983	11,8	14,3	7,9	18,2	16,9	14,4	13,9	18,5	9,8	8,2			10,8	10,8	7,4
1984	12,0	13,9	7,8	18,5	16,5	13,4	14,6	15,2	10,3	8,1			10,7	12,0	6,8
1985	10,6	11,2	6,9	15,8	13,4	11,9	12,7	13,3	9,5	7,3			10,6	10,8	6,3
1986	7,9	10,0	5,9	15,8	11,4	9,1	11,1	10,9	8,7	6,4			9,9	8,1	4,9
1986 I	9,1	9,3	6,1	14,9	12,3	10,1	10,6	13,5	9,2	6,7	20,7		10,2	8,9	5,2
II	7,7	9,4	5,7	17,0	11,5	8,6	9,0	11,0	8,9	6,3	19,5		9,0	7,9	4,9
III	7,4	10,6	5,8	16,6	11,4	8,4	11,2	9,3	8,3	6,1	16,0		9,6	7,9	4,9
IV	7,5	10,9	6,0	14,6	10,3	9,4	13,4	9,9	8,4	6,3	15,3		10,7	7,8	4,7
1987 I	7,6	11,6	5,7	17,5	10,8	9,6	12,1	9,1	8,2	6,2			9,7	7,6	4,0
1986 mar	8,4	9,1	5,9	15,1	12,2	9,3	9,3	13,7	9,1	6,5	20,3		9,4	8,1	4,7
apr	7,5	8,7	5,5	16,7	12,1	8,6	8,6	12,2	9,0	6,2	19,3		8,8	7,6	4,7
mai	7,9	9,7	5,8	17,2	11,4	8,6	9,2	10,5	8,9	6,4	19,8		9,0	8,0	5,1
jun	7,9	9,7	5,9	17,1	11,0	8,6	9,3	10,2	8,7	6,4	19,4		9,2	8,2	5,0
jul	7,5	10,4	5,9	17,9	11,5	8,5	10,3	9,4	8,4	6,2	16,4		9,4	7,9	4,9
aug	7,2	10,8	5,7	18,2	11,5	8,0	10,8	9,2	8,1	6,0	16,0		9,4	7,7	4,7
sep	7,4	10,7	5,8	13,6	11,1	8,5	12,5	9,4	8,5	6,0	15,6		10,0	8,1	5,0
oct	7,3	10,6	6,0	14,5	10,1	9,0	13,6	10,3	8,5	6,2	14,9		10,6	8,0	4,8
nov	7,4	11,0	6,1	14,7	10,3	9,5	13,5	9,6	8,5	6,3	15,0		10,8	7,8	4,7
dec	7,7	11,0	5,9	14,7	10,4	9,9	13,0	9,8	8,1	6,4	16,0		10,7	7,7	4,6
1987 jan	7,6	10,8	5,8	17,7	10,7	9,5	12,6	8,8	8,1	6,2	14,8		10,1	7,6	4,3
feb	7,6	12,2	5,7	17,2	10,6	9,8	12,4	9,1	8,3	6,1	15,0		9,8	7,7	4,0
mar	7,6	11,7	5,6	17,5	10,9	9,4	11,2	9,5	8,2	6,2			9,2	7,6	3,7
apr	7,7	11,4	5,5		12,0	9,5	10,5	9,9	8,1	6,1			9,1	8,3	3,4
mai	7,8	11,1	5,4		11,0	9,9	10,9			6,1			8,8	8,8	4,4

**1312 - ANLEIHEN DES PRIVATEN SEKTORS
RENDITE**

**YIELD ON FIXED INTEREST
PRIVATE SECTOR SECURITIES**

**OBLIGATIONS DU SECTEUR PRIVE
RENDEMENT**

%

1983		14,9	7,9			14,7		18,5	10,4	8,4			12,1	12,8	7,4
1984		14,7	7,8			13,8		15,1	10,6	8,2			11,8	13,5	7,1
1985		12,1	7,1			12,2		13,1	9,6				11,5	12,0	7,0
1986		11,2	6,5			9,8		10,4	8,2				10,8	9,7	6,1
1986 I		10,4	6,8			10,8		12,7	9,2				11,1	10,3	6,3
II		10,4	6,5			9,7		10,8	8,4				10,0	9,6	6,3
III		11,9	6,4			8,8		9,1	7,8				10,6	9,5	6,1
IV		12,1	6,5			9,8		8,8	7,4				11,6	9,4	5,9
1987 I		12,5	6,5			9,9		8,5	7,4				10,6	9,0	5,3
1986 feb		10,2	6,8			10,8		12,9	9,2				11,3	10,4	6,3
mar		10,1	6,7			10,1		12,0	9,0				10,4	9,8	5,9
apr		9,7	6,6			9,8		12,4	8,6				9,8	9,5	6,2
mai		10,6	6,4			9,4		10,8	8,5				9,9	9,7	6,3
jun		10,9	6,5			9,8		9,1	8,0				10,2	9,7	6,3
jul		11,8	6,6			9,1		8,8	8,0				10,4	9,5	6,2
aug		12,1	6,4			8,4		9,3	7,8				10,4	9,4	6,0
sep		11,7	6,3			8,9		9,4	7,6				10,9	9,5	6,0
oct		11,6	6,4			9,4		8,9	7,5				11,5	9,5	6,0
nov		12,4	6,6			9,8		8,8	7,3				11,6	9,4	5,9
dec		12,3	6,5			10,2		8,6	7,4				11,6	9,2	5,8
1987 jan		11,8	6,5			9,9		8,7	7,5				11,0	9,0	5,5
feb		12,9	6,4			10,1		8,5	7,4				10,8	9,0	5,3
mar		12,7	6,6			9,8		8,3	7,2				10,1	9,0	5,0
apr		12,5	6,5			9,8			7,3				10,1		4,9

ZAHLUNGSBILANZ

BALANCE OF PAYMENTS

BALANCE DES PAIEMENTS

	EUR 12	B L	DK	D	GR	E	F	IRL	I	NL	P	UK	USA	JAP
1401 - HANDELSBILANZ (FOB/FOB)	TRADE BALANCE (FOB/FOB)							BALANCE COMMERCIALE (FOB/FOB)						
	MIO ECU													
1983	-4 315	-2 073	261	24 124	-4 825	-8 622	-9 566	-729	-3 494	4 685	-2 678	-1 398	-75 694	35 493
1984	-1 660	-1 626	-260	27 635	-5 374	-5 073	-5 763	-271	-7 798	6 837	-2 555	-7 411	-142 931	56 224
1985	8 897	915	-992	36 033	-6 623	-5 515	-7 141	217	-9 490	7 037	-1 918	-3 626	-163 132	73 424
1986			-1 206	55 415	-4 493	-6 319	-2 395	765	3 942	7 299		-12 342	-150 554	93 809
1984 II	-2 281	48	-126	4 595	-1 296	-917	-1 360	137	-1 701	1 733	-714	-2 682	-35 106	14 294
III	-602	-265	66	6 138	-1 187	-1 248	-592	-7	-1 294	889	-561	-2 540	-39 604	14 843
IV	1 825	-815	-139	10 561	-1 580	-1 515	-904	28	-3 982	2 059	-591	-1 295	-39 395	18 591
1985 I	-5 469	562	-378	7 189	-1 878	-1 845	-3 473	-115	-4 206	2 109	-501	-2 936	-34 304	13 094
II	705	326	-77	8 091	-1 758	-1 528	-929	141	-4 245	1 950	-547	-720	-41 821	19 550
III	5 627	328	-55	8 672	-1 597	-952	-1 598	183	987	1 040	-458	-922	-42 889	19 232
IV	7 854	-302	-487	12 081	-1 453	-1 231	-1 141	7	-2 027	1 875	-421	952	-43 363	20 847
1986 I	5 103	643	-334	11 458	-1 280	-1 209	-1 314	124	-2 173	2 372	-421	-2 765	-37 413	15 650
II	9 755	726	-341	12 815	-1 190	-1 530	-987	255	804	2 774	-517	-3 055	-37 470	24 936
III	12 084	1 226	-330	14 457	-1 024	-1 822	-467	242	3 108	1 359	-344	-4 320	-39 122	26 247
IV			-200	16 686	-1 024	-1 753	373	145	2 202	747	-385	-2 202	-36 711	26 391
1987 I			268	14 005	-1 095		-2 608	96		784		-2 239	-32 271	20 594
1402 - SALDO DER EINSICHTBAREN TRANSAKTIONEN	BALANCE OF INVISIBLE TRADE							BALANCE DES INVISIBLES						
	MIO ECU													
1983	5 183	1 587	-1 583	-19 482	2 727	5 594	4 109	-565	4 324	-131	1 574	7 029	22 862	-11 935
1984	10 192	1 569	-1 815	-19 667	2 672	8 038	4 714	-952	4 121	-515	1 953	10 074	7 648	-11 789
1985	12 751	-18	-2 561	-17 679	2 329	9 128	6 935	-984	3 698	-130	2 415	9 618	8 763	-8 906
1986			-3 203	-17 460	2 741	10 530	5 832	-1 212	144	-2 174		12 142	6 691	-6 773
1984 II	2 822	349	-370	-4 168	706	1 903	1 484	-129	1 466	-44	269	1 356	685	-2 207
III	3 543	44	-338	-7 124	1 171	3 519	1 059	-202	2 176	-293	905	2 625	-2 179	-3 473
IV	5 312	1 042	-533	-3 570	612	1 500	1 436	-291	1 096	-399	399	4 020	902	-2 732
1985 I	-752	-219	-667	-4 896	221	1 446	745	-322	169	671	284	1 817	-156	-3 083
II	3 545	-64	-592	-3 934	555	1 819	2 067	-270	1 223	-153	380	2 512	-27	-1 244
III	4 893	7	-541	-6 084	1 040	3 470	1 495	-50	1 392	-201	949	3 416	1 702	-2 540
IV	5 110	259	-762	-2 765	478	2 331	2 627	-343	914	-263	762	1 873	6 422	-2 099
1986 I	552	54	-731	-3 844	341	1 560	869	-375	-1 482	13	512	3 633	3 800	-2 034
II	2 811	52	-1 022	-4 199	572	2 284	2 168	-202	425	-536	595	2 674	436	-836
III	4 557	-174	-590	-5 976	1 187	4 168	1 293	-216	1 727	-884	1 089	2 933	-582	-2 352
IV			-861	-3 441	610	2 516	1 502	-414	-527	-918	605	2 901	3 196	-1 534
1987 I			-723	-4 298	405		1 382	-356		-258		2 496	2 157	-2 289
1403 - BILANZ DER LAUFENDEN POSTEN	CURRENT ACCOUNT							BALANCE COURANTE						
SALDO	NET							SOLDE						
	MIO ECU													
1983	868	-486	-1 322	4 642	-2 098	-3 028	-5 457	-1 294	830	4 554	-1 103	5 631	-52 832	23 558
1984	8 533	-57	-2 075	7 968	-2 702	2 965	-1 049	-1 223	-3 677	6 323	-602	2 663	-135 283	44 435
1985	21 648	897	-3 553	18 355	-4 294	3 612	-206	-768	-5 792	6 908	497	5 992	-154 369	64 518
1986			-4 410	37 956	-1 752	4 211	3 438	-447	4 086	5 125		-200	-143 863	87 037
1984 II	541	397	-496	427	-590	986	125	8	-234	1 689	-445	-1 327	-34 421	12 087
III	2 941	-221	-272	-986	-16	2 271	468	-209	882	596	343	85	-41 783	11 370
IV	7 137	227	-672	6 991	-968	-15	531	-263	-2 886	1 660	-193	2 725	-38 493	15 859
1985 I	-6 221	343	-1 045	2 293	-1 657	-398	-2 727	-437	-4 037	2 780	-216	-1 119	-34 460	10 011
II	4 250	262	-669	4 158	-1 203	291	1 138	-129	-3 021	1 798	-167	1 792	-41 848	18 306
III	10 520	335	-596	2 588	-558	2 518	-103	133	2 379	839	491	2 494	-41 187	16 692
IV	12 964	-42	-1 249	9 316	-975	1 099	1 485	-336	-1 113	1 612	341	2 826	-36 941	18 749
1986 I	5 654	697	-1 064	7 614	-938	351	-445	-250	-3 654	2 386	91	869	-33 613	13 616
II	12 566	779	-1 363	8 616	-618	754	1 181	54	1 229	2 239	78	-381	-37 034	24 100
III	16 640	1 051	-921	8 481	163	2 346	826	26	4 835	474	745	-1 387	-39 704	23 896
IV			-1 060	13 244	-414	762	1 875	-269	1 675	-171	220	699	-33 515	24 857
1987 I			-454	9 706	-690		-1 226	-261		526		256	-30 114	18 305
1404 - BILANZ DER LAUFENDEN POSTEN/BIP	CURRENT ACCOUNT/GDP							BALANCE COURANTE/PIB						
	%													
1983	0,03	-0,00	-2,11	0,63	-5,94	-1,65	-0,91		0,19	3,03	-4,07	1,10	-1,39	1,77
1984	0,23	-0,00	-3,02	1,01	-7,95	1,49	-0,17		-0,71	4,10	-2,46	0,50	-2,87	2,81
1985	0,53	0,00	-4,65	2,21	-13,39	1,67	-0,03		-1,00	4,25	1,82	0,98	-2,98	3,65
1986			-5,27	4,14	-4,73	1,81	0,48		0,66	2,82	3,87	-0,03	-3,41	4,30
1984 II	0,06	0,00	-2,90	0,22	-6,71	1,98	0,08		-0,18	4,27	-7,19	-0,98	-3,06	3,07
III	0,32	-0,00	-1,59	-0,50	-0,19	4,59	0,30		0,68	1,51	5,70	0,06	-3,46	2,86
IV	0,77	0,00	-3,86	3,56	-12,87	-0,03	0,34		-2,21	4,20	-3,26	2,05	-3,04	3,83
1985 I	-0,62	0,00	-5,43	1,11	-19,70	-0,70	-1,62		-2,77	6,74	-2,98	-0,78	-2,39	2,23
II	0,42	0,00	-3,51	2,03	-14,42	0,53	0,68		-2,14	4,38	-2,38	1,18	-3,08	4,22
III	1,04	0,00	-3,14	1,26	-6,56	4,72	-0,06		1,75	2,03	7,33	1,62	-3,28	3,95
IV	1,28	-0,00	-6,52	4,47	-12,88	2,14	0,87		-0,83	3,86	5,31	1,92	-3,19	4,19
1986 I	0,52	0,00	-5,11	3,40	-9,97	0,60	-0,24		-2,41	5,50	1,17	0,60	-2,99	2,88
II	1,15	0,00	-6,53	3,82	-6,38	1,29	0,66		0,81	5,11	1,03	-0,26	-3,42	4,75
III	1,52	0,00	-4,40	3,69	1,62	4,02	0,46		3,15	1,06	10,18	-1,01	-3,87	5,07
IV			-5,02	5,68	-4,20	1,33	1,04		1,08	-0,38	3,10	0,55	-3,35	5,02
1987 I			-2,04	3,99	-6,04		-0,66			1,15		0,19	-3,10	3,69

ZAHLUNGSBILANZ

BALANCE OF PAYMENTS

BALANCE DES PAIEMENTS

	EUR 12	B L	DK	D	GR	E	F	IRL	I	NL	P	UK	USA	JAP
1405 - LANGFRISTIGER KAPITALVERKEHR														
LONG TERM CAPITAL NET														
AUTRES CAPITAUX A LONG TERME SOLDE														
MIO ECU														
1983	-1 461	-2 868	2 763	-3 252	2 381	3 530	10 178	1 101	960	-2 459	1 386	-15 180	-5 115	-21 145
1984	-21 303	-3 030	2 418	-6 732	2 254	3 997	6 412	1 139	2 189	-3 890	1 481	-27 542	42 571	-63 495
1985	-21 064	-6 377	5 892	-3 245	3 730	-1 773	4 334	1 534	3 460	-4 843	1 305	-25 082	98 782	-82 946
1986			4 328	16 198	2 157	-1 537	-6 901	1 744		-8 950		-19 976		-134 393
1984 II	-8 858	-579	682	-4 016	725	1 926	866	-75	-456	62	465	-8 457	11 719	-17 236
1984 III	-1 989	-548	1 673	-2 734	132	543	2 091	268	1 107	-382	774	-4 913	8 755	-16 217
1984 IV	-10 156	-1 699	-101	-2 616	1 153	-268	1 610	10	727	-2 629	165	-6 508	28 290	-23 276
1985 I	-4 630	-694	2 180	-1 385	1 332	463	-44	1 399	2 055	-930	1 168	-10 174	16 261	-15 116
1985 II	-438	-1 328	1 550	-199	1 143	-1 005	2 117	277	1 555	-326	126	-4 347	25 757	-23 474
1985 III	-10 914	-1 990	308	-760	669	-99	-297	-10	1 258	-2 167	270	-8 095	24 888	-22 741
1985 IV	-5 001	-2 362	1 867	-900	680	-1 075	2 559	-132	-1 408	-1 587	-178	-2 465	30 506	-21 176
1986 I	1 217	-859	77	9 511	1 075	-393	-592	846	-982	-2 350	271	-5 388	8 148	-21 629
1986 II	-10 968	-2 825	823	-238	288	-646	-1 584	265	1 666	-2 715	-140	-5 862	24 778	-30 276
1986 III	-4 282	-2 085	2 254	4 703	521	-471	-3 168	505	-2 779	-2 842	-88	-834	17 090	-37 269
1986 IV			1 180	2 223	315	-35	-1 557	144		-1 253	-411	-7 893	22 649	-44 241
1987 I			3 119	6 975	772			778		-816		2 201		-28 860
1406 - GRUNDBILANZ														
BASIC BALANCE														
BALANCE DE BASE														
MIO ECU														
1983	-592	-3 354	1 441	1 390	283	502	4 721	-193	1 790	2 095	282	-9 549	-57 947	2 413
1984	-12 770	-3 087	343	1 236	-448	6 962	5 363	-84	-1 488	2 433	879	-24 879	-92 712	-19 060
1985	584	-5 479	2 339	15 110	-564	1 840	4 128	766	-2 332	2 065	1 802	-19 090	-55 587	-18 429
1986			-82	54 154	405	2 674	-3 463	1 296		-3 824		-20 175		-47 357
1984 II	-8 317	-182	186	-3 589	136	2 912	990	-67	-691	1 751	20	-9 783	-22 702	-5 149
1984 III	952	-769	1 401	-3 720	116	2 814	2 559	59	1 989	214	1 117	-4 829	-33 027	-4 846
1984 IV	-3 019	-1 472	-773	4 375	184	-283	2 141	-253	-2 159	-969	-27	-3 783	-10 204	-7 417
1985 I	-10 851	-352	1 135	908	-325	64	-2 771	963	-1 982	1 851	952	-11 293	-18 198	-5 105
1985 II	3 812	-1 066	882	3 958	-60	-715	3 255	148	-1 466	1 472	-41	-2 555	-16 091	-5 168
1985 III	-394	-1 655	-288	1 828	111	2 418	-400	123	3 637	-1 328	761	-5 602	-16 299	-6 048
1985 IV	7 963	-2 405	618	8 415	-295	24	4 044	-468	-2 521	26	163	360	-6 435	-2 427
1986 I	6 871	-162	-988	17 125	137	-42	-1 037	596	-4 636	36	362	-4 519	-25 466	-8 014
1986 II	1 599	-2 047	-540	8 378	-331	108	-403	319	2 895	-476	-63	-6 243	-12 256	-6 176
1986 III	12 358	-1 033	1 333	13 184	684	1 875	-2 341	531	2 057	-2 368	657	-2 220	-22 613	-13 373
1986 IV			120	15 467	-99	727	318	-126		-1 424	-192	-7 193	-10 866	-19 384
1987 I			2 665	16 681	82			518		-290		2 457		-10 555
1407 - SALDO DER OEFFENTLICHEN UEBERTRAGUNGEN OFFICIAL SETTLEMENTS BALANCE														
BALANCE DES REGLEMENTS OFFICIELS														
MIO ECU														
1983	13 284	-456	1 541	-400	259	-305	6 542	318	6 494	-92	-555	-62	-13 652	1 405
1984	11 543	594	-477	-599	-288	6 102	3 932	-44	3 761	36	101	-1 575	-5 194	1 772
1985	-152	-142	2 134	750	336	-2 135	3 008	274	-9 312	746	1 215	2 975	16 219	-1 600
1986			-2 120	3 379	697	2 364	3 234	-98		-636		4 094		
1984 II	3 946	913	-110	179	175	1 514	1 493	-223	2 153	-578	132	-1 701	-2 181	-545
1984 III	3 708	872	928	-3 240	123	2 537	1 064	-110	1 866	76	667	-874	475	317
1984 IV	3 120	291	-928	-556	178	701	1 130	150	1 505	-271	-396	1 317	-3 210	1 202
1985 I	-6 875	116	1 263	-5 283	-74	-534	676	751	-3 332	-601	590	-448	7 933	269
1985 II	7 306	432	787	2 452	-52	-1 803	1 556	673	2 136	17	145	962	-1 477	1 477
1985 III	3 991	-337	-101	2 767	208	1 756	-95	-154	-2 105	1 250	622	179	-183	-1 754
1985 IV	-4 576	-355	192	814	212	-1 563	870	-999	-6 011	89	-107	2 282	9 570	-1 290
1986 I	539	-717	-1 192	1 613	269	619	-20	-45	-749	377	-285	669	-5 152	1 522
1986 II	6 154	1 320	-744	-4 052	-294	-239	6 751	112	4 275	-1 370	42	352	-9 737	5 765
1986 III	11 033	-625	-438	4 501	760	2 416	766	-234	-1 304	1 273	720	3 198	-8 124	6 639
1986 IV			266	1 317	-48	-412	-4 264	72		-918	-515	-125	314	-58
1987 I			1 751	7 776	219			147		.707		2 616		
1408 - WAERHUNGSRESERVEN														
RESERVES														
RESERVES														
MIO ECU														
1983	-9 075	480	-1 523	2 401	-116	238	-5 143	-318	-6 599	151	432	921	-1 333	-1 693
1984	-11 280	-1 036	479	928	-166	-6 098	-3 706	44	-3 495	81	142	1 547	-3 964	-2 715
1985	-2 394	187	-2 139	-2 250	-714	2 135	-3 636	-274	9 085	-845	-949	-2 995	-5 075	-179
1986		-164	1 451	-5 326	-364	-2 447	-5 346	98		306		-4 362	360	
1984 II	-4 064	-961	109	292	-394	-1 515	-1 692	223	-2 086	550	-42	1 450	-685	-304
1984 III	-3 013	-493	-927	3 311	32	-2 543	-893	110	-1 602	-29	-450	472	-1 030	-515
1984 IV	-1 813	-113	907	592	94	-694	-935	-150	-1 695	215	474	-508	-1 518	-1 298
1985 I	5 940	-175	-1 257	4 853	61	534	-1 091	-751	3 493	642	-515	147	-325	-212
1985 II	-8 118	-233	-755	-2 734	-92	1 803	-2 063	-673	-2 313	-5	-4	-1 050	-506	-1 326
1985 III	-2 781	585	109	-2 591	-3	-1 756	541	154	2 056	-1 229	-560	-86	-157	524
1985 IV	2 609	7	-244	-1 778	-607	1 563	-1 023	999	5 850	-255	104	-2 006	-3 704	657
1986 I	-1 059	-54	1 219	-1 164	-67	-703	-363	45	803	-154	285	-904	-122	-1 267
1986 II	-9 708	-635	611	1 973	63	239	-7 322	-112	-4 371	354	-42	-466	48	-5 983
1986 III	-12 292	566	-671	-4 255	-399	-2 416	-1 809	234	1 214	-624	-720	-3 413	285	-7 245
1986 IV		-37	287	-1 880	46	412	4 148	-72		739	515	421	128	-639
1987 I			-1 049	-6 495	-162			-147		-490		-2 088	1 739	

LÄNDERTABELLEN

TABLES BY COUNTRY

TABLEAUX PAR PAYS

TITEL (vollständiges Verzeichnis)

01 = BRUTTOINLANDSPRODUKT JEW. KKS JÄHRL - ESGV,	40 = PRODN INDEX - GESAMTE INDUSTRIE OHNE BAUIND.,
02 = BRUTTOINLANDSPRODUKT JEW. PREISE JÄHRL - ESGV,	41 = PRODN INDEX - ROHSTOFF- UND HALBWARENINDUSTRIEN,
03 = ANLAGEINVESTITIONEN JEW. KKS JÄHRL - ESGV,	42 = PRODN INDEX - INVESTITIONSGÜTERINDUSTRIEN - A,
04 = ANLAGEINVESTITIONEN JEW. PREISE JÄHRL - ESGV,	43 = PRODN INDEX - VERBRAUCHSGÜTERINDUSTRIEN - A,
05 = PRIVATVERBRAUCH JEW. PREISE JÄHRL - ESGV,	44 = PRODN INDEX - BERGBAU U. GEW. VON STEINEN U. ERDEN - A,
06 = STAATSVERBRAUCH JEW. PREISE JÄHRL - ESGV,	50 = ELEKTRIZITÄT - GESAMTE NETTOERZEUGUNG,
10 = STAATSHAUSH. / KASSENÜBERSCHUSS / + / BZW.-DEFIZIT / - /,	51 = ELEKTRIZITÄT - NETTOERZEUGUNG AUS WASSERKRAFT,
11 = ÖFFENTL. FINANZEN / STAATSVERSCHULDUNG / INSGESAMT,	52 = ELEKTRIZITÄT - NETTOERZ. AUS HERK. WÄRMEKRAFT,
12 = ÖFF. FINANZEN / STAATSVERSCH / INNERE SCHULD / KURZFR.	53 = ELEKTRIZITÄT - NETTOERZ. AUS KERNENERGIE,
13 = ÖFF. FINANZEN / STAATSVERSCH / ÄUSSERE VERSCHULDUNG,	60 = EINNAHMEN AUS DEM INTERNATIONALEN REISEVERKEHR,
14 = GELDVOLUMEN M2 - NATIONAL KONZEPT,	61 = AUSGABEN IM INTERNATIONALEN REISEVERKEHR,
20 = LEISTUNGSBILANZ SALDO,	70 = EISENBAHN - BEFÖRDERTE TONNEN,
30 = IND. DES GROSSHANDELSPROD. GESAMTINDEX,	71 = EISENBAHN - BEFÖRDERTE PERSONEN,
31 = VERBRAUCHERPREISINDEX - GESAMTINDEX,	73 = LUFTVERKEHR - FLUGGÄSTE - INSGESAMT,
32 = ZIVILE ERWERBSTÄTIGE - INSGESAMT - JAHRESMITTEL,	80 = EINFUHR - INSGESAMT,
33 = OFFENE STELLEN,	81 = AUSFUHR - INSGESAMT,
34 = IM LAUFE DES MONATS REG. ARBEITSLOSE - INSGESAMT,	82 = MONAT - HANDELSBILANZ

TITLES (complete list)

01 = GROSS DOMESTIC PROD. AT MARKET CURRENT PRICES - PPS,	40 = PRODUCTION INDICES - TOT. INDUSTRY EXCL. CONSTRUCT.,
02 = GROSS DOM. PROD. AT MARKET CURRENT PRICES - NAT CURR.	41 = PRODUCTION INDICES - INTERMEDIATE PRODUCTS,
03 = GROSS FIXED CAP FORMATION - CURRENT PRICE - MIO PPS,	42 = PRODUCTION INDICES - CAPITAL GOODS,
04 = GROSS FIXED CAP FORMATION - CURRENT PRICE - NAT CURR.	43 = PRODUCTION INDICES - CONSUMER GOODS,
05 = CONSUMPTION BY THE PRIV. SECTOR - CURRENT PRICE - PPS,	44 = PRODUCTION INDICES - MINING AND QUARRYING,
06 = CONSUMPTION BY GENERAL GOVERNMENT - NAT CURRENCY,	50 = ELECTRICAL ENERGY - TOTAL NET PRODUCTION,
10 = PUBLIC FINANCE - CASH SURPLUSES OR DEFICIT,	51 = NET PRODUCTION OF HYDROELECTRIC ENERGY,
11 = CENTRAL GOVERNMENT DEBT - TOTAL,	52 = NET PRODUCTION OF CONVENTIONAL THERMAL ENERGY,
12 = CENTRAL GOVERNMENT DEBT - DOMESTIC DEBT - SHORT TERM,	53 = NET PRODUCTION OF NUCLEAR ENERGY,
13 = CENTRAL GOVERNMENT DEBT - FOREIGN DEBT,	60 = INTERNATIONAL TOURIST RECEIPTS,
14 = MONEY SUPPLY - M2,	61 = INTERNATIONAL TOURIST EXPENDITURE,
20 = BALANCE OF PAYMENT - CURRENT ACCOUNTS - NAT CURR.,	70 = RAILWAY TRAFFIC - TOTAL GOODS TRAFFIC,
30 = WHOLESALE PRICE INDICES - GENERAL INDEX,	71 = RAILWAY TRAFFIC - PASSENGER CARRIED,
31 = CONSUMER PRICE INDICES - GENERAL INDEX,	73 = AIR TRAFFIC - TOTAL PASSENGER TRAFFIC,
32 = EMPLOYMENT - CIVILIAN EMPLOYMENT - TOTAL,	80 = FOREIGN TRADE - WORLD - IMPORT,
33 = UNEMPLOYMENT - VACANCIES - TOTAL,	81 = FOREIGN TRADE - WORLD - EXPORT,
34 = UNEMPLOYED REGISTERED DURING THE MONTH - TOTAL,	82 = FOREIGN TRADE - BALANCE OF TRADE - WORLD

TITRES (liste complète)

01 = PRODUIT INTÉRIEUR BRUT SPA COURT ANNUEL,	40 = INDICE PROD - ENSEMBLE INDUSTRIE SANS BÂTIMENT,
02 = PRODUIT INTÉRIEUR BRUT PRIX COURT ANNUEL,	41 = INDICE PROD - INDUSTR. DES BIENS INTERMÉDIAIRES - A,
03 = FORMAT BRUTE CAPITAL FIX PRIX COURT ANNUEL - SEC,	42 = INDICE PROD - IND. DES BIENS D'INVESTISSEMENTS - A,
04 = FORMAT BRUTE CAPITAL FIX PRIX COURT ANNUEL - SEC,	43 = INDICE PROD - INDICE DES BIENS DE CONSOMMATION - A,
05 = CONSOMMATION FINALE PRIVÉE PRIX COURT ANNUEL - SEC,	44 = INDICE PROD - INDUSTRIES EXTRACTIVES,
06 = CONSOM ADMINIS PUBLIQUES PRIX COURT ANNUEL - SEC,	50 = ÉNERGIE ÉLEC - PRODUCTION TOTALE NETTE,
10 = EXECU LOIS BUDGÉTAIRES / EXCÉDENT / + / OU DÉFICIT / - /,	51 = ÉNERGIE ÉLEC - PRODUCTION HYDRAULIQUE NETTE,
11 = FINANCES PUBLIQUES / DETTE PUBLIQUE / TOTAL,	52 = ÉNERGIE ÉLEC - PRODUCTION THERM. CLASSIQUE NETTE,
12 = FIN. PUBL / DETTE PUBLIQUE INTÉRIEURE / COURT TERME,	53 = ÉNERGIE ÉLEC - PRODUCTION NUCLÉAIRE NETTE,
13 = FIN. PUBL / DETTE PUBLIQUE / EXTÉRIEURE,	60 = RECETTES AU TITRE DU TOURISME INTERNATIONAL,
14 = MASSE MONÉTAIRE M2 - CONCEPT NATIONAL,	61 = DÉPENSES AU TITRE DU TOURISME INTERNATIONAL,
20 = BALANCE COURANTE,	70 = TRAFIC FERROVIAIRE / TONNES TRANSPORTÉES,
30 = IND. DES PRIX DE GROS / INDICE GÉNÉRAL,	71 = TRAFIC FERROVIAIRE / VOYAGEURS TRANSPORTÉS,
31 = INDICE PRIX CONSOMMATION / INDICE GÉNÉRAL,	73 = TRAFIC AÉRIEN - PASSAGERS - TOTAL,
32 = EMPLOI CIVIL / TOTAL - MOYENNE ANNUELLE,	80 = IMPORTS - TOUS PRODUITS - MONDE,
33 = OFFRES D'EMPLOI,	81 = EXPORTS - TOUS PRODUITS - MONDE,
34 = INSCRIPTION AU CHÔMAGE AU COURS DU MOIS - TOTAL,	82 = MENSUEL - BALANCE COMMERCIALE - MONDE

B.R.DEUTSCHLAND

		1984	1985	1986	Apr 86	May 86	Jun 86	Jul 86	Aug 86	Sep 86	Oct 86	Nov 86	Dec 86	Jan 87	Feb 87	Mar 87	Apr 87	May 87	Jun 87
01-GDP-MARKET CURRENT PRICES	MIO PPS	815 958	888 845	962 351															
02-GDP-MARKET CURRENT PRICES	MIO DM	1754 309	1839 909	1943 949			486 200			493 600			496 700			497 100			
03-GFCF-CURRENT PRICES	MIO PPS	164 944	173 575	186 084															
04-GFCF-CURRENT PRICES	MIO DM	354 630	359 300	375 890															
05-PRIVATE CONSUMPTION	MIO PPS	1115 269	1160 209	1197 039			271 700			272 700			272 800			269 500			
06-CONSUMPTION BY GENERAL GOVERNMENT	MIO DM	237 800	247 290	260 890			95 900			97 400			96 700			96 900			
10-BUDGET-SURPLUS-DEFICIT	MIO DM	-28 670	-22 900	-23 500	2 300	-2 560		-4 800	-3 880		-6 190	-6 130	2 410						
11-CENTRAL GOVERNMENT DEBT TOTAL	MIO DM	606 406	646 454				655 909			663 196									
12-CENTRAL GOVERNMENT DOMESTIC DEBT	MIO DM	12 577	10 055				7 871			8 846									
13-CENTRAL GOVERNMENT FOREIGN DEBT	MIO DM	104 700	122 300				140 000			146 900									
14-MONEY SUPPLY - M2	MIO DM	542 322	577 103	610 925	546 679	554 533	562 937	563 703	571 379	570 222	576 804	604 427	610 925	593 442	593 782	584 824			
20-BALANCE OF PAYMENTS-CURRENT ACCNT.	MIO DM	17 801	40 744	76 457			18 544			17 914			27 589			20 073			
30-WHOLESALE PRICES INDICES	1970=100	198, 4	199, 2	185, 3	188, 4	186, 7	185, 0	181, 1	188, 4	181, 8	179, 4	178, 4	177, 1						
31-CONSUMER PRICES	1980=100	118, 4	121, 0	120, 7	120, 9	120, 9	121, 1	120, 5	120, 2	120, 4	120, 0	119, 9	120, 1	120, 6	120, 7	120, 7	121, 0	121, 1	121, 3
32-CIVILIAN EMPLOYMENT - TOTAL	1000	24 835	25 004	25 257															
33-VACANCIES - TOTAL	1000	88, 6	111, 3	155, 2	157, 0	169, 5	172, 6	169, 6	168, 8	165, 3	155, 3	145, 4	141, 3	150, 0	164, 8	180, 0	179, 2	181, 0	
34-UNEMPLOYED REGISTERED IN MONTH	1000	306, 1	312, 5	303, 1	285, 5	205, 9	250, 9	346, 6	268, 7	282, 5	302, 9	292, 1	347, 2	540, 7	296, 2	256, 2	263, 7	205, 2	
40-IND.PROD.INDUSTRY EXCL.CONSTRUCT.	1980=100	98, 8	104, 4	106, 6	113, 3	103, 9	109, 7	99, 8	90, 0	111, 6	114, 3	114, 5	106, 3	96, 8	110, 6	108, 9	108, 5		
41-IND.PROD.INTERMEDIATE GOODS	1980=100	97, 6	100, 3	100, 6	103, 1	99, 9	102, 5	102, 2	99, 2	101, 2	101, 2	99, 5	100, 0	98, 4	100, 0	98, 9	99, 2		
42-IND.PROD.INVESTMENT GOODS	1980=100	98, 3	108, 8	112, 9	119, 4	111, 3	116, 9	115, 1	110, 8	114, 5	113, 7	113, 6	111, 4	107, 0	111, 6	111, 2	110, 0		
43-IND.PROD.CONSUMER GOODS	1980=100	100, 5	105, 0	107, 9	111, 9	105, 8	111, 2	108, 9	104, 9	108, 7	111, 1	107, 2	108, 4	105, 3	109, 9	107, 8	108, 2		
44-IND.PROD. MINING + QUARRYING	1980=100	88, 1	90, 2	88, 9	93, 9	89, 3	90, 5	90, 0	89, 7	87, 2	87, 1	88, 1	85, 6	82, 4	86, 4	82, 1	85, 8		
50-NET PROD. ELECTRICAL ENERGY TOTAL	GIGAWATT	371 362	384 187	381 511	32 758	27 681	27 724	27 597	26 211	29 536	32 511	33 827	35 011	38 967					
51-NET PROD. HYDROELECTRIC ENERGY	GIGAWATT	18 179	17 359	18 071	1 833	2 110	1 963	1 709	1 634	1 257	1 183	1 220	1 216	1 354					
52-NET PROD. THERMAL ENERGY	GIGAWATT	265 479	247 372	251 378	21 709	16 336	17 109	18 168	16 973	19 040	22 907	22 856	23 096	26 158					
53-NET PROD. NUCLEAR ENERGY	GIGAWATT	87 704	119 456	112 062	9 216	9 235	8 652	7 720	7 604	9 239	8 421	9 751	10 699	11 455					
60-INTERNATIONAL TOURIST RECEIPTS	MIO DM	1 282	1 447	1 416	1 376	1 310	1 561	2 025	1 842	1 775	1 539	1 135	1 256	1 044	1 020				
61-INTERNAT. TOURIST EXPENDITURE	MIO DM	3 389	3 590	3 740	3 307	3 309	4 087	5 746	6 194	5 004	3 819	2 450	2 666	2 927	2 630				
70-RAILWAY TRAFIC - TOTAL GOODS	1000T	308 974	313 281	294 404	26 857	23 353	24 340	23 883	21 876	24 967	27 441	25 339	22 138	21 213	23 316				
71-RAILWAY TRAFIC-PASSENGERS CARRIED	1000	1086 199	1104 499		91 200	89 300	89 700	96 400	85 000	97 400	92 100	104 600							
73-AIR TRAFIC - TOTAL PASSENGER	1000	18 979	20 221	20 422	1 660	1 719	1 818	1 859	1 988	2 002	1 952	1 612	1 485						
80-FOREIGN TRADE - WORLD IMPORT	MIO DM	434 269	463 798	413 989	39 940	32 571	34 470	34 528	27 975	34 045	37 540	32 000	33 090	30 440	32 113	36 926	35 030	32 762	
81-FOREIGN TRADE - WORLD EXPORT	MIO DM	488 288	537 235	526 877	50 039	40 673	44 435	45 465	36 147	44 440	48 277	42 273	44 718	37 665	42 591	47 100	43 967	43 314	
82-FOREIGN TRADE - WORLD BALANCE	MIO DM	54 019	73 437	112 888	10 099	8 103	9 965	10 937	8 172	10 394	10 738	10 273	11 628	7 225	10 478	10 174	8 938	10 552	

FRANCE

		1984	1985	1986	Apr 86	May 86	Jun 86	Jul 86	Aug 86	Sep 86	Oct 86	Nov 86	Dec 86	Jan 87	Feb 87	Mar 87	Apr 87	May 87	Jun 87
01-GDP-MARKET CURRENT PRICES	MIO PPS	704 414	755 410	817 201															
02-GDP-MARKET CURRENT PRICES	MIO FF	4282 839	4585 339	4911 378			1230 202												
03-GFCF-CURRENT PRICES	MIO PPS	133 895	142 796	151 562															
04-GFCF-CURRENT PRICES	MIO FF	814 080	866 770	910 890			231 419												
05-PRIVATE CONSUMPTION	MIO PPS	2750 039	2968 359	3135 589			783 994												
06-CONSUMPTION BY GENERAL GOVERNMENT	MIO FF	703 640	747 430	790 860			197 592												
10-BUDGET-SURPLUS-DEFICIT	MIO FF	-138	-160		-12	4	1	-24	-31	-14	10	7							
11-CENTRAL GOVERNMENT DEBT TOTAL	MIO FF	915 214	1067 679		1186 945	1193 317	1181 524	1202 563	1238 233	1251 946	1245 750	1232 792							
12-CENTRAL GOVERNMENT DOMESTIC DEBT	MIO FF																		
13-CENTRAL GOVERNMENT FOREIGN DEBT	MIO FF	31 683	37 033		36 733	32 814	32 644	32 134	32 299	32 299	32 365	31 935							
14-MONEY SUPPLY - M2	MIO FF	2 364	2 503	2 595	2 497	2 462	2 480	2 498	2 478	2 487	2 479	2 463	2 595	2 582	2 525				
20-BALANCE OF PAYMENTS-CURRENT ACNT.	MIO FF	-7 279	-1 485	22 274			8 087			5 673			12 794			-8 445			
30-WHOLESALE PRICES INDICES	1970=100																		
31-CONSUMER PRICES	1980=100	149,2	158,0	162,2	161,0	161,4	161,9	162,1	162,3	162,9	163,3	163,5	163,7	165,2	165,5	165,7	166,6	166,9	167,2
32-CIVILIAN EMPLOYMENT - TOTAL	1000	20 981	20 900	20 965															
33-VACANCIES - TOTAL	1000	46,3	46,0	49,4	48,5	51,1	53,2	49,6	51,6	56,2	53,2	48,2	47,1	48,7	49,0	50,4	54,2	57,0	
34-UNEMPLOYED REGISTERED IN MONTH	1000	308,4	316,4	337,0	303,5	259,9	311,9	392,5	317,0	518,1	432,2	337,0	323,3	350,9	276,5	298,8	267,2	255,3	
40-IND PROD.INDUSTRY EXCL.CONSTRUCT.	1980=100	100,0	100,9	101,6	108,8	101,0	104,2	98,0	67,9	102,2	107,2	107,3	101,5	105,1	109,2	110,0	106,9		
41-IND PROD.INTERMEDIATE GOODS	1980=100	97,4	98,7	99,4	100,8	94,4	96,3	98,8	97,3	99,0	98,6	96,2	95,6	96,5	97,4	99,1	96,3		
42-IND PROD.INVESTMENT GOODS	1980=100	95,6	95,2	95,2	105,3	103,4	104,9	108,0	104,3	106,7	107,8	107,3	105,0	101,9	103,6	103,5	104,5		
43-IND PROD CONSUMER GOODS	1980=100	103,3	104,5	105,7	108,5	103,1	107,8	112,0	104,8	107,2	109,5	106,4	109,8	107,6	110,6	109,3	110,2		
44-IND PROD. MINING + QUARRYING	1980=100	90,9	88,4	84,6	83,1	82,1	85,8	85,8	88,1	84,5	86,2	83,6	80,5	75,6	82,6	85,5	83,4		
50-NET PROD. ELECTRICAL ENERGY TOTAL	GIGAWATT	309 758	328 700	345 482	31 080	25 280	24 300	24 470	21 480	25 313	28 230	30 449	34 101	39 328	33 037	34 447			
51-NET PROD. HYDROELECTRIC ENERGY	GIGAWATT	67 429	63 700	64 050	7 030	8 650	7 360	5 440	4 240	3 830	3 590	4 000	4 620	6 240	5 020	6 230			
52-NET PROD. THERMAL ENERGY	GIGAWATT	60 589	51 936	40 136	4 032	1 400	1 174	1 266	1 569	3 770	3 320	3 520	3 375	7 080	4 020	3 680			
53-NET PROD. NUCLEAR ENERGY	GIGAWATT	181 740	213 064	241 296	20 018	15 230	15 766	17 764	15 671	17 713	21 320	22 929	26 106	26 008	23 997	24 557	19 472		
60-INTERNATIONAL TOURIST RECEIPTS	MIO FF	5 533	5 946		0	0	17 537												
61-INTERNAT. TOURIST EXPENDITURE	MIO FF	3 110	3 412		0	0	10 315												
70-RAILWAY TRAFIC - TOTAL GOODS	1000T	167 790	161 660	144 367	13 830	11 990	13 350	12 480	6 990	12 560	13 520	11 309	8 818	8 790	11 370	12 195			
71-RAILWAY TRAFIC-PASSENGERS CARRIED	1000	755 200	776 400	718 061	71 700	68 400	68 800	54 100	41 500	67 400	72 800	67 100	61	54	67	69	69		
73-AIR TRAFIC - TOTAL PASSENGER	1000	31 341	32 878		2 783	2 838	3 107	3 290	3 275	3 243	2 821								
80-FOREIGN TRADE - WORLD IMPORT	MIO FF	904 229	962 953	892 441	84 722	72 558	76 870	75 335	50 854	77 340	79 152	71 109	73 212	70 348	76 851	84 267	80 376	74 111	
81-FOREIGN TRADE - WORLD EXPORT	MIO FF	814 004	871 708	826 491	75 229	66 351	71 900	72 422	49 619	68 836	75 270	66 980	71 328	60 089	69 536	74 712	73 257	65 459	
82-FOREIGN TRADE - WORLD BALANCE	MIO FF	-90 225	-91 245	-65 949	-9 493	-6 206	-4 970	-2 913	-1 235	-8 504	-3 882	-4 130	-1 884	-10 259	-7 315	-9 556	-7 119	-8 652	

ITALIA

		1984	1985	1986	Apr 86	May 86	Jun 86	Jul 86	Aug 86	Sep 86	Oct 86	Nov 86	Dec 86	Jan 87	Feb 87	Mar 87	Apr 87	May 87	Jun 87
01-GDP-MARKET CURRENT PRICES	MIO PPS	679 889	741 264	804 283															
02-GDP-MARKET CURRENT PRICES	MRD LIT	720 682	805 754	894 362			190 165			192 100									
03-GFCF-CURRENT PRICES	MIO PPS	144 226	156 788	161 784															
04-GFCF-CURRENT PRICES	MRD LIT	152 879	170 429	179 904			33 270			32 710									
05-PRIVATE CONSUMPTION	MIO PPS	440 605	495 407	545 962															
06-CONSUMPTION BY GENERAL GOVERNMENT	MRD LIT	117 239	131 791	144 403															
10-BUDGET-SURPLUS-DEFICIT	MRD LIT	-92 936	-114 098	-117 610	-8 639	-14 014	4 610	-18 626	-32 218	-4 783	-3 964	-26 936	1 350						
11-CENTRAL GOVERNMENT DEBT TOTAL	MRD LIT	479 264	604 244		627 521	640 361	630 297	646 016	652 641	668 279									
12-CENTRAL GOVERNMENT DOMESTIC DEBT	MRD LIT	235 278	261 548		270 118	269 288	253 721	268 245	269 819	276 605									
13-CENTRAL GOVERNMENT FOREIGN DEBT	MRD LIT	16 285	18 254																
14-MONEY SUPPLY - M2	MRD LIT	506 159	562 528	615 537	545 238	543 048	545 812	549 657	548 736	556 871	563 543	568 680	615 537	606 228	599 381	601 497			
20-BALANCE OF PAYMENTS-CURRENT ACCNT.	MRD LIT	-5 084	-8 032				1 814			7 032			2 417						
30-WHOLESALE PRICES INDICES	1970=100	675,5	725,1	718,5	720,3	715,3	715,3	709,8	710,2	712,7	716,9	715,7	716,0						
31-CONSUMER PRICES	1980=100	174,3	190,3	201,4	200,0	201,0	201,3	201,3	201,9	202,5	203,4	204,4	205,1	206,3	207,4	208,0	208,6	209,4	210,2
32-CIVILIAN EMPLOYMENT - TOTAL	1000	20 423	20 508																
33-VACANCIES - TOTAL	1000																		
34-UNEMPLOYED REGISTERED IN MONTH	1000	166,4	254,0	399,5	417,6	391,2	409,9	385,3	376,5	459,9	484,2	462,5	382,6	433,9	392,7	379,4	362,0		
40-IND.PROD.INDUSTRY EXCL.CONSTRUCT.	1980=100	95,6	96,9	100,0	106,1	104,5	109,5	101,7	46,4	108,5	106,8	108,8	95,7	97,5	108,1	110,8	109,3		
41-IND.PROD.INTERMEDIATE GOODS	1980=100	95,6	95,3	97,2	97,5	96,3	98,9	97,2	95,9	96,0	96,7	96,8	96,3	95,7	97,5	98,3	100,1		
42-IND.PROD.INVESTMENT GOODS	1980=100	94,5	99,7	104,1	103,8	101,6	107,6	99,2	101,0	102,1	101,7	101,2	107,2	99,6	101,2	101,9	102,6		
43-IND.PROD.CONSUMER GOODS	1980=100	96,9	97,9	102,0	100,2	98,6	103,9	101,5	98,6	99,8	101,7	102,7	103,6	100,3	103,1	104,3	105,2		
44-IND.PROD. MINING + QUARRYING	1980=100	99,3	100,0	101,1	96,0	100,9	100,1	107,2	102,4	104,1	115,0	102,7	101,4	101,4	99,6	96,9	101,5		
50-NET PROD. ELECTRICAL ENERGY TOTAL	GIGAWATT	173 440	176 768	182 267	14 073	14 080	14 294	15 471	12 940	15 425	16 210	16 283	16 851	17 500	15 955	17 310	14 954		
51-NET PROD. HYDROELECTRIC ENERGY	GIGAWATT	44 903	44 008	43 736	3 962	5 625	5 371	4 985	3 966	3 474	2 724	2 413	2 519	2 551	2 589	2 620	3 435		
52-NET PROD. THERMAL ENERGY	GIGAWATT	119 226	123 487	127 504	9 086	7 528	7 858	9 367	7 885	10 866	12 513	13 393	13 991	14 658	13 101	14 428	11 291		
53-NET PROD. NUCLEAR ENERGY	GIGAWATT	6 607	6 718	8 394	811	711	848	906	864	871	745	255	108	63	58	40	0		
60-INTERNATIONAL TOURIST RECEIPTS	MRD LIT	1 258	1 393	1 224	1 025	1 391	1 581	2 341	1 694	1 669	1 290	720	878						
61-INTERNAT. TOURIST EXPENDITURE	MRD LIT	307	363	343	325	259	336	669	546	372	338	233	329						
70-RAILWAY TRAFIC - TOTAL GOODS	1000T	49 458	48 132	45 750	4 016	4 016	3 856	3 870	2 256	3 947	4 223	3 817	3 698						
71-RAILWAY TRAFIC-PASSENGERS CARRIED	1000	387 500	380 200																
73-AIR TRAFIC - TOTAL PASSENGER	1000	12 735	13 376	12 611	1 035	1 048	1 032	1 180	1 194	1 350	1 148	964	1 006						
80-FOREIGN TRADE - WORLD IMPORT	MRD LIT	148 284	172 965	148 957	13 007	12 791	11 923	12 411	7 306	12 307	13 518	11 936	12 059	11 648	12 501	14 216	13 347		
81-FOREIGN TRADE - WORLD EXPORT	MRD LIT	129 153	149 609	145 362	12 657	11 718	12 268	13 647	9 423	11 564	13 787	11 770	12 399	10 060	10 549	13 772	11 955		
82-FOREIGN TRADE - WORLD BALANCE	MRD LIT	-19 131	-23 356	-3 595	-349	-1 073	345	1 236	2 117	-743	269	-166	341	-1 588	-1 952	-444	-1 392		

NEDERLAND

		1984	1985	1986	Apr 86	May 86	Jun 86	Jul 86	Aug 86	Sep 86	Oct 86	Nov 86	Dec 86	Jan 87	Feb 87	Mar 87	Apr 87	May 87	Jun 87
01-GDP-MARKET CURRENT PRICES	MIO PPS	181 123	195 788	210 149															
02-GDP-MARKET CURRENT PRICES	MIO FL	398 470	415 070	424 500															
03-GFCF-CURRENT PRICES	MIO PPS	33 427	36 495	41 559															
04-GFCF-CURRENT PRICES	MIO FL	73 540	77 370	83 950															
05-PRIVATE CONSUMPTION	MIO PPS	234 730	244 790	252 800															
06-CONSUMPTION BY GENERAL GOVERNMENT	MIO FL	66 220	67 460	68 000															
10-BUDGET-SURPLUS-DEFICIT	MIO FL	-30 651	-23 071		-4 389	-2 213	-1 389	728	614	-682	-163								
11-CENTRAL GOVERNMENT DEBT TOTAL	MIO FL	203 118	228 283	239 435	237 651	238 293	239 173	239 728	240 533	240 526	240 237	240 380	239 435	242 858					
12-CENTRAL GOVERNMENT DOMESTIC DEBT	MIO FL	19 806	19 799		16 914	17 825	18 108	18 638	18 379	19 431	19 653								
13-CENTRAL GOVERNMENT FOREIGN DEBT	MIO FL	2	0	0	0	0	0	0	0	0	0	0	0	0					
14-MONEY SUPPLY - M2	MIO FL	144 363	159 271		167 820	172 209	171 482	168 381	166 947	166 795									
20-BALANCE OF PAYMENTS-CURRENT ACCNT.	MIO FL	15 954	17 345	12 305									-402						
30-WHOLESALE PRICES INDICES	1970=100																		
31-CONSUMER PRICES	1980=100	119, 6	122, 3	122, 7	123, 2	123, 2	122, 7	121, 6	121, 8	122, 3	123, 2	123, 3	123, 0	121, 3	121, 6	121, 9	122, 3	122, 4	122, 3
32-CIVILIAN EMPLOYMENT - TOTAL	1000	4 966	5 106																
33-VACANCIES - TOTAL	1000	15, 3	24, 5	27, 1	30, 7	31, 3	30, 0	27, 1	28, 4	28, 4	25, 6	24, 1	21, 9	22, 6	24, 4	26, 3	27, 0	28, 1	
34-UNEMPLOYED REGISTERED IN MONTH	1000	53, 2	53, 5	57, 5	42, 7	42, 7	54, 8	94, 4	51, 2	58, 6	71, 3	54, 3	56, 9	77, 2	51, 3	44, 1	52, 3	43, 3	
40-IND PROD.INDUSTRY EXCL.CONSTRUCT.	1980=100	101, 4	104, 8	105, 7	113, 0	98, 0	100, 0	84, 0	88, 0	102, 0	108, 0	114, 0	115, 0	118, 0	118, 0	117, 0	108, 0		
41-IND.PROD.INTERMEDIATE GOODS	1980=100	99, 0	102, 8	102, 8	106, 5	93, 3	100, 2	103, 1	104, 1	107, 0	102, 7	102, 2	104, 7	108, 8	101, 9	111, 2	99, 2		
42-IND.PROD.INVESTMENT GOODS	1980=100	105, 3	109, 0	110, 7	112, 2	112, 0	113, 5	109, 8	109, 5	112, 8	109, 7	109, 9	104, 4	109, 4	110, 6	107, 6	110, 4		
43-IND.PROD.CONSUMER GOODS	1980=100	102, 3	104, 3	107, 3	106, 7	105, 9	105, 3	105, 5	106, 8	107, 2	109, 1	108, 7	107, 5	105, 6	107, 4	103, 9	108, 3		
44-IND.PROD. MINING + QUARRYING	1980=100	84, 9	92, 6	88, 3	94, 9	68, 6	82, 0	88, 1	86, 0	96, 6	86, 3	85, 9	93, 1	96, 2	83, 1	102, 0	75, 1		
50-NET PROD. ELECTRICAL ENERGY TOTAL	GIGAWATT	60 400	60 541	64 571	5 279	4 887	4 935	4 906	4 932	5 205	5 970	5 848	6 019						
52-NET PROD. THERMAL ENERGY	GIGAWATT	56 909	56 866	60 608	4 918	4 516	4 582	4 539	4 566	4 848	5 600	5 494	5 667						
53-NET PROD. NUCLEAR ENERGY	GIGAWATT	3 491	3 675	3 963	361	371	353	367	366	357	370	354	352						
60-INTERNATIONAL TOURIST RECEIPTS	MIO FL	495	502																
61-INTERNAT. TOURIST EXPENDITURE	MIO FL	806	1 223																
70-RAILWAY TRAFIC - TOTAL GOODS	1000T	19 207	19 556																
71-RAILWAY TRAFIC-PASSENGERS CARRIED	1000	205 000	208 200		18 400	15 700	15 300	16 000	18 400	18 400	19 300								
73-AIR TRAFIC - TOTAL PASSENGER	1000	10 957	11 819	12 109	952	1 099	1 177	1 306	1 329	1 235	1 095	799	794						
80-FOREIGN TRADE - WORLD IMPORT	MIO FL	204 545	226 432	194 929	17 254	15 967	15 991	15 156	13 671	16 456	17 181	15 124	15 995	14 832	16 078	17 130	15 645		
81-FOREIGN TRADE - WORLD EXPORT	MIO FL	216 507	236 159	204 919	18 975	17 563	17 042	16 083	13 512	17 147	17 124	15 526	15 589	14 767	15 799	17 431	15 969		
82-FOREIGN TRADE - WORLD BALANCE	MIO FL	11 961	9 727	9 990	1 721	1 596	1 051	927	-159	691	-57	403	-406	-66	-279	301	324		

BELGIE/BELGIQUE

		1984	1985	1986	Apr 86	May 86	Jun 86	Jul 86	Aug 86	Sep 86	Oct 86	Nov 86	Dec 86	Jan 87	Feb 87	Mar 87	Apr 87	May 87	Jun 87
01-GDP-MARKET CURRENT PRICES	MIO PPS	117 085	125 881	135 926															
02-GDP-MARKET CURRENT PRICES	MIO FB	4402 406	4695 378	5029 277			1238 389												
03-GFCF-CURRENT PRICES	MIO PPS	18 878	19 967	21 510															
04-GFCF-CURRENT PRICES	MIO FB	709 820	744 760	795 880			193 337												
05-PRIVATE CONSUMPTION	MIO PPS	2874 459	3057 319	3194 109			794 640												
06-CONSUMPTION BY GENERAL GOVERNMENT	MIO FB	763 190	810 030	832 130															
10-BUDGET-SURPLUS-DEFICIT	MRD FB																		
11-CENTRAL GOVERNMENT DEBT TOTAL	MRD FB	4 265	4 915	5 418	5 184	5 282	5 349	5 361	5 377	5 425	5 418	5 426	5 418	5 502	5 591				
12-CENTRAL GOVERNMENT DOMESTIC DEBT	MRD FB	1 133	1 235	1 524	1 267	1 439	1 546	1 572	1 597	1 555	1 541	1 554	1 524	1 480	1 542				
13-CENTRAL GOVERNMENT FOREIGN DEBT	MRD FB	1 018	990	1 020	1 059	1 038	1 000	990	982	980	995	996	1 020	1 055	1 041				
14-MONEY SUPPLY - M2	MRD FB																		
30-WHOLESALE PRICES INDICES	1970=100	218,9	218,7	204,7	205,5	204,9	204,6	203,9	202,1	201,0	201,4	202,1	201,8						
31-CONSUMER PRICES	1980=100	134,0	140,5	142,3	142,4	142,0	142,2	142,2	142,3	142,8	142,7	142,6	142,7	143,3	143,6	143,7	144,4	144,4	144,6
32-CIVILIAN EMPLOYMENT - TOTAL	1000	3 546	3 573	3 601															
33-VACANCIES - TOTAL	1000	8,0	18,4	17,7	18,2	18,8	21,0	21,7	19,1	16,9	14,8	12,9	11,9	11,9	12,8	13,2	14,0	14,0	
34-UNEMPLOYED REGISTERED IN MONTH	1000	49,7	49,7	50,4	46,2	34,0	41,9	80,9	53,6	52,8	66,4	41,2	48,4	39,3	40,6	24,9	39,8	37,6	
40-IND.PROD.INDUSTRY EXCL.CONSTRUCT.	1980=100	101,6	104,1	105,7	108,0	107,3	108,6	86,1	99,8	109,4	110,3	116,0	97,1	102,6	108,7	108,0			
41-IND.PROD.INTERMEDIATE GOODS	1980=100	99,5	101,4	101,6	100,8	98,8	100,7	104,1	103,7	99,7	100,4	101,9	98,9	100,8	99,7	99,6			
42-IND.PROD.INVESTMENT GOODS	1980=100	101,5	106,7	107,8	104,5	108,1	106,9	112,4	108,4	106,2	110,9	109,4	106,7	108,4	109,7	107,1			
43-IND.PROD.CONSUMER GOODS	1980=100	104,3	106,9	110,0	108,1	109,0	109,7	113,3	112,3	109,1	111,2	111,3	107,5	110,3	111,8	108,3			
44-IND.PROD. MINING + QUARRYING	1980=100	94,4	90,3	80,0	64,9	69,0	82,5	87,8	75,3	82,2	80,4	78,3	77,8	74,7	84,1	66,4			
50-NET PROD. ELECTRICAL ENERGY TOTAL	GIGAWATT	51 851	54 185	55 507	4 962	4 166	4 344	3 922	3 981	4 348	4 613	4 588	4 894	5 651	4 948	5 388			
51-NET PROD. HYDROELECTRIC ENERGY	GIGAWATT	1 305	1 333	1 387	125	103	103	108	124	116	121	125	117	103	106				
52-NET PROD. THERMAL ENERGY	GIGAWATT	24 187	20 159	16 817	1 325	1 083	1 541	1 042	896	1 311	1 438	1 585	1 617	1 601	1 394	2 048			
53-NET PROD. NUCLEAR ENERGY	GIGAWATT	26 359	32 693	37 303	3 512	2 980	2 700	2 772	2 961	2 921	3 054	2 878	3 152	3 933	3 451	3 234			
60-INTERNATIONAL TOURIST RECEIPTS	MIO FB	8 067	8 225																
61-INTERNAT. TOURIST EXPENDITURE	MIO FB	9 433	10 142																
70-RAILWAY TRAFIC - TOTAL GOODS	1000T	65 053	66 801	58 379	5 416	2 914	5 434	4 757	4 178	5 342	5 375	4 641	4 543	3 981	4 699	5 188	4 484		
71-RAILWAY TRAFIC-PASSENGERS CARRIED	1000	149 800	150 200	137 600	12 700	7 200	11 600	9 300	8 900	12 100	13 300	12 600	12 100						
73-AIR TRAFIC - TOTAL PASSENGER	1000	5 474	5 773	5 927	466	486	545	623	608	585	511	427	415						
80-FOREIGN TRADE - WORLD IMPORT	MIO FB	3215 031	3339 178	3083 426	285 493	241 854	267 206	231 007	202 046	260 740	272 919	234 951	245 000	231 054	268 643	277 597	260 519		
81-FOREIGN TRADE - WORLD EXPORT	MIO FB	2997 157	3173 099	3073 221	294 879	234 024	253 898	274 637	163 929	246 542	317 421	239 571	256 196	220 481	247 663	277 364	267 262		
82-FOREIGN TRADE - WORLD BALANCE	MIO FB	-222 540	-157 831	6 412	9 386	-7 830	-13 308	43 630	-38 117	-14 198	44 503	4 620	11 197	-10 574	-20 980	-233	6 743		

LUXEMBOURG

		1984	1985	1986	Apr 86	May 86	Jun 86	Jul 86	Aug 86	Sep 86	Oct 86	Nov 86	Dec 86	Jan 87	Feb 87	Mar 87	Apr 87	May 87	Jun 87
01-GDP-MARKET CURRENT PRICES	MIO PPS	5 397	5 883	6 361															
02-GDP-MARKET CURRENT PRICES	MIO FLX	199 135	211 786	229 644															
03-GFCF-CURRENT PRICES	MIO PPS	1 097	1 187	1 259															
04-GFCF-CURRENT PRICES	MIO FLX	40 482	42 742	45 450															
05-PRIVATE CONSUMPTION	MIO PPS	111 987	118 592	122 870															
06-CONSUMPTION BY GENERAL GOVERNMENT	MIO FLX	30 809	33 089	34 835															
10-BUDGET-SURPLUS-DEFICIT	MIO FLX																		
11-CENTRAL GOVERNMENT DEBT TOTAL	MIO FLX	47 011	18 846	20 517	24 102	23 389	23 079	21 971	21 921	21 940	21 571	21 437	20 517	20 347					
12-CENTRAL GOVERNMENT DOMESTIC DEBT	MIO FLX																		
13-CENTRAL GOVERNMENT FOREIGN DEBT	MIO FLX	4 122	4 386	8 077	10 059	9 353	9 248	8 273	8 223	8 302	8 221	8 221	8 077	8 063					
14-MONEY SUPPLY - M2	MIO FLX																		
31-CONSUMER PRICES	1980=100	135,7	141,3	141,7	142,7	142,7	142,6	142,3	141,9	142,3	142,5	142,5	142,4	142,6	142,8	142,8	142,4	142,3	142,1
32-CIVILIAN EMPLOYMENT - TOTAL	1000	158	160	164															
33-VACANCIES - TOTAL	1000	0,2	0,2	0,2	0,2	0,2	0,2	0,2	0,2	0,3	0,2	0,2	0,2	0,3	0,3	0,3	0,3	0,3	0,3
34-UNEMPLOYED REGISTERED IN MONTH	1000	1,5	1,5	1,6	1,6	1,5	1,3	2,3	1,4	1,9	2,2	1,7	1,6	1,7	1,8	1,7	1,9	1,9	
40-IND.PROD.INDUSTRY EXCL.CONSTRUCT.	1980=100	113,6	121,4	124,7	129,7	134,6	131,9	123,3	92,7	125,1	128,0	135,3	112,5	120,2	125,0	121,6			
41-IND.PROD.INTERMEDIATE GOODS	1980=100	114,4	121,8	125,5	124,2	128,3	126,2	125,6	123,0	123,7	121,4	130,2	119,3	125,1	122,3	119,7			
42-IND.PROD.INVESTMENT GOODS	1980=100	92,1	105,0	101,3	108,5	117,3	105,1	90,0	91,7	102,7	111,4	98,5	82,0	95,0	91,8	89,7			
43-IND.PROD.CONSUMER GOODS	1980=100	125,9	132,6	137,7	134,5	136,0	138,7	147,2	148,3	133,3	135,1	142,2	134,7	139,3	135,8	128,8			
44-IND.PROD. MINING + QUARRYING	1980=100	31,6	29,4	27,6	24,5	28,3	26,4	25,9	30,1	25,7	24,6	30,5	26,9	23,0	30,6	24,5			
50-NET PROD. ELECTRICAL ENERGY TOTAL	GIGAWATT	864	910	975	77	98	74	80	87	82	105	92	74	73	64	76			
51-NET PROD. HYDROELECTRIC ENERGY	GIGAWATT	441	487	515	39	60	35	44	54	42	63	47	36	28	22	30			
52-NET PROD. THERMAL ENERGY	GIGAWATT	423	423	460	38	38	39	36	33	40	42	45	38	45	42	46			
70-RAILWAY TRAFIC - TOTAL GOODS	1000T	12 054	12 720	12 216	1 165	868	1 128	1 093	813	1 080	1 199	1 011	931	745	870	1 061	1 057		
71-RAILWAY TRAFIC-PASSENGERS CARRIED	1000	10 900	10 600	10 700	800	800	800	700	700	900	800	900	1 400	700	800	1 100			
73-AIR TRAFIC - TOTAL PASSENGER	1000	782	824	878	71	84	91	96	97	93	78	57	55	57	51				
80-FOREIGN TRADE - WORLD IMPORT	MIO FLX	3215 031	3339 178	3083 426	285 493	241 854	267 206	231 007	202 046	260 740	272 919	234 951	245 000	231 054	268 643	277 597	260 519		
81-FOREIGN TRADE - WORLD EXPORT	MIO FLX	2997 157	3173 099	3073 221	294 879	234 024	253 898	274 637	163 929	246 542	317 421	239 571	256 196	220 481	247 663	277 364	267 262		
82-FOREIGN TRADE - WORLD BALANCE	MIO FLX	-222 540	-157 831	6 412	9 386	-7 830	-13 308	43 630	-38 117	-14 198	44 503	4 620	11 197	-10 574	-20 980	-233	6 743		

UNITED KINGDOM

		1984	1985	1986	Apr 86	May 86	Jun 86	Jul 86	Aug 86	Sep 86	Oct 86	Nov 86	Dec 86	Jan 87	Feb 87	Mar 87	Apr 87	May 87	Jun 87	
01-GDP-MARKET CURRENT PRICES	MIO PPS	671 880	739 346	798 895																
02-GDP-MARKET CURRENT PRICES	MIO P.ST	319 143	350 450	372 285			92 305						95 853							
03-GFCF-CURRENT PRICES	MIO PPS	116 983	126 831	137 489																
04-GFCF-CURRENT PRICES	MIO P.ST	55 567	60 118	64 070			15 701						16 353							16 427
05-PRIVATE CONSUMPTION	MIO PPS	194 393	211 697	229 961			57 450						58 928							60 029
06-CONSUMPTION BY GENERAL GOVERNMENT	MIO P.ST	69 915	74 041	79 755			19 799						20 446							20 454
10-BUDGET-SURPLUS-DEFICIT	MIO P.ST	-8 191	-6 194	-2 438	-1 832	-1 731	-2 060	107	1 002	-3 119	813	-304	1 031	4 660	366					-4 173
11-CENTRAL GOVERNMENT DEBT TOTAL	MIO P.ST	142 909	158 127	171 456																
12-CENTRAL GOVERNMENT DOMESTIC DEBT	MIO P.ST	7 775	8 761	9 319																
13-CENTRAL GOVERNMENT FOREIGN DEBT	MIO P.ST	5 493	6 100	7 381																
14-MONEY SUPPLY - M2	MIO P.ST				73 858	75 313														
20-BALANCE OF PAYMENTS-CURRENT ACNT.	MIO P.ST	1 210	2 946	-1 100			-242						508							187
30-WHOLESALE PRICES INDICES	1970=100	513,3	542,0	566,5	565,4	567,3	567,0	567,3	568,1	570,4	571,6	573,0	574,7							
31-CONSUMER PRICES	1980=100	133,4	141,5	146,3	146,1	146,4	146,3	145,9	146,3	147,1	147,3	148,5	149,0	149,6	150,2	150,5	152,3	152,4	152,4	152,4
32-CIVILIAN EMPLOYMENT - TOTAL	1000	23 718	24 139	24 239																
33-VACANCIES - TOTAL	1000	150,2	162,1	188,3	171,7	180,1	198,6	201,4	203,0	218,6	226,2	216,0	194,3	188,1	188,1	200,7	215,5	239,5	239,5	239,5
34-UNEMPLOYED REGISTERED IN MONTH	1000	375,5	398,6	406,8	452,4	331,0	420,7	439,4	468,8	488,2	424,2	479,1	329,2	340,3	460,2	315,8	329,6	370,2	370,2	370,2
40-IND.PROD.INDUSTRY EXCL.CONSTRUCT.	1980=100	103,2	108,1	110,1	110,5	104,3	106,9	101,8	98,0	113,2	115,0	118,9	107,5	109,7	120,2	123,2	110,0	110,0	110,0	110,0
41-IND.PROD.INTERMEDIATE GOODS	1980=100	106,8	112,6	116,0	118,1	115,6	112,6	116,7	118,6	116,8	116,6	116,2	114,8	117,2	119,8	118,8	118,8	118,8	118,8	118,8
42-IND.PROD.INVESTMENT GOODS	1980=100	97,1	103,1	101,6	101,1	100,5	100,2	101,6	100,5	102,1	102,7	102,5	103,2	103,0	103,7	104,3	104,9	104,9	104,9	104,9
43-IND.PROD.CONSUMER GOODS	1980=100	101,6	103,7	105,6	105,0	104,3	104,8	106,1	106,6	106,7	107,0	109,3	108,1	106,0	106,9	106,2	107,1	107,1	107,1	107,1
44-IND.PROD. MINING + QUARRYING	1980=100	118,1	128,5	133,5	137,0	135,7	125,7	137,1	142,2	132,6	132,5	129,9	123,5	133,5	135,9	132,0	135,5	135,5	135,5	135,5
50-NET PROD. ELECTRICAL ENERGY TOTAL	GIGAWATT	264 220	277 580	281 540	22 888	20 040	22 990	17 656	17 445	24 064	20 584	22 608	29 621	26 146	25 696	32 639	32 639	32 639	32 639	32 639
51-NET PROD. HYDROELECTRIC ENERGY	GIGAWATT	5 966	6 846	6 959	453	524	545	356	437	439	401	710	1 041	747	573	606	606	606	606	606
52-NET PROD. THERMAL ENERGY	GIGAWATT	210 998	216 968	222 809	18 670	15 732	17 532	13 425	13 185	19 393	16 701	17 729	23 224	21 028	20 610	26 135	26 135	26 135	26 135	26 135
53-NET PROD. NUCLEAR ENERGY	GIGAWATT	47 256	53 766	51 772	3 765	3 784	4 913	3 875	3 823	4 232	3 482	4 169	5 356	4 371	4 513	5 898	5 898	5 898	5 898	5 898
60-INTERNATIONAL TOURIST RECEIPTS	MIO P.ST	386	439	455	365	424	463	633	778	644	460	425	355							
61-INTERNAT. TOURIST EXPENDITURE	MIO P.ST	373	406	500	375	497	593	695	968	877	540	350	215							
70-RAILWAY TRAFIC - TOTAL GOODS	1000T	78 448	122 019	139 632	12 800	12 405	11 026	10 962	10 374	11 970	12 869	12 397	9 032							
71-RAILWAY TRAFIC-PASSENGERS CARRIED	1000	795 100	793 800	748 700	57 400	61 000	57 400	61 700	59 700	60 200	67 600	66 100	60 100							
73-AIR TRAFIC - TOTAL PASSENGER	1000	43 616	46 680	48 151	3 579	4 024	4 487	5 025	5 382	5 063	4 386	3 306	3 355	3 323	3 067					
80-FOREIGN TRADE - WORLD IMPORT	MIO P.ST	79 381	84 302	85 844	7 435	6 829	7 020	7 216	6 327	7 381	8 129	7 655	7 345	6 971	7 286	8 063	7 682	7 682	7 682	7 682
81-FOREIGN TRADE - WORLD EXPORT	MIO P.ST	71 109	77 506	72 501	6 564	5 822	5 814	6 193	4 582	5 819	6 811	6 355	6 892	5 599	6 802	7 008	6 642	6 642	6 642	6 642
82-FOREIGN TRADE - WORLD BALANCE	MIO P.ST	-8 272	-6 797	-13 342	-871	-1 007	-1 206	-1 023	-1 745	-1 562	-1 318	-1 300	-453	-1 373	-484	-1 054	-1 040	-1 040	-1 040	-1 040

IRELAND

		1984	1985	1986	Apr 86	May 86	Jun 86	Jul 86	Aug 86	Sep 86	Oct 86	Nov 86	Dec 86	Jan 87	Feb 87	Mar 87	Apr 87	May 87	Jun 87	
01-GDP-MARKET CURRENT PRICES	MIO PPS	26 403	28 566	30 358																
02-GDP-MARKET CURRENT PRICES	MIO I.S.T	16 106	17 254	18 245																
03-GFCF-CURRENT PRICES	MIO PPS	5 616	5 959	5 903																
04-GFCF-CURRENT PRICES	MIO I.S.T	3 426	3 599	3 548																
05-PRIVATE CONSUMPTION	MIO PPS	9 256	9 797	10 333																
06-CONSUMPTION BY GENERAL GOVERNMENT	MIO I.S.T	3 080	3 290	3 566																
10-BUDGET-SURPLUS-DEFICIT	MIO I.S.T	-1 822	-2 129																	
11-CENTRAL GOVERNMENT DEBT TOTAL	MIO I.S.T	16 747	18 482																	
13-CENTRAL GOVERNMENT FOREIGN DEBT	MIO I.S.T	7 926	8 441																	
14-MONEY SUPPLY - M2	MIO I.S.T																			
20-BALANCE OF PAYMENTS-CURRENT ACCNT.	MIO I.S.T	-888	-549	-328			38			19			-206							
30-WHOLESALE PRICES INDICES	1970 = 100	542, 4	559, 6	553, 2	553, 4	551, 9	550, 9	548, 4	550, 1	553, 0	550, 3	552, 6	553, 6							
31-CONSUMER PRICES	1980 = 100	169, 2	178, 4	185, 2			185, 5			185, 8			186, 2							190, 7
32-CIVILIAN EMPLOYMENT - TOTAL	1000	1 090	1 056																	
33-VACANCIES - TOTAL	1000	0, 3	2, 1																	
40-IND.PROD.INDUSTRY EXCL.CONSTRUCT.	1980 = 100	125, 3	128, 1	131, 6	138, 2	129, 7	139, 4	119, 6	110, 3	137, 2	138, 0	140, 6	130, 2	120, 1	137, 8	146, 7				
41-IND.PROD.INTERMEDIATE GOODS	1980 = 100	118, 2	117, 7	117, 0	126, 9	105, 1	107, 3	100, 2	116, 3	122, 5	129, 5	119, 6	114, 3	107, 6	109, 7	107, 9				
42-IND.PROD.INVESTMENT GOODS	1980 = 100	188, 5	194, 6	213, 5	205, 5	210, 6	220, 2	207, 5	213, 3	215, 6	210, 1	219, 5	226, 3	222, 5	238, 0	230, 3				
43-IND.PROD.CONSUMER GOODS	1980 = 100	105, 5	107, 2	108, 4	106, 7	106, 9	110, 0	106, 4	111, 7	106, 9	110, 4	111, 2	106, 8	108, 1	111, 2	117, 5				
44-IND.PROD. MINING + QUARRYING	1980 = 100	98, 8	74, 4	77, 7	69, 5	53, 3	88, 8	46, 6	40, 3	123, 7	124, 9	73, 9	68, 6	68, 9	68, 8	70, 3				
50-NET PROD. ELECTRICAL ENERGY TOTAL	GIGAWATT	11 036	11 478	11 860	1 008	969	878	888	853	932	1 006	1 046	1 072	1 142	1 023	1 080				
51-NET PROD. HYDROELECTRIC ENERGY	GIGAWATT	1 033	1 155	1 239	96	110	70	67	113	67	69	144	181	148	76	103				
52-NET PROD. THERMAL ENERGY	GIGAWATT	10 003	10 323	10 621	912	859	808	821	740	865	937	902	891	994	947	977				
60-INTERNATIONAL TOURIST RECEIPTS	MIO I.S.T		43	0	0	0	120													
61-INTERNAT. TOURIST EXPENDITURE	MIO I.S.T		33	0	0	0	129													
70-RAILWAY TRAFIC - TOTAL GOODS	1000T	3 383	3 369	3 193	242	247	249	279	275	288	314	289	255							
71-RAILWAY TRAFIC-PASSENGERS CARRIED	1000	15 500																		
73-AIR TRAFIC - TOTAL PASSENGER	1000	2 528	2 609		177	229	292	345												
80-FOREIGN TRADE - WORLD IMPORT	MIO I.S.T	8 839	9 432	8 647	790	711	671	685	576	757	786	773	706	648	746	801	730			
81-FOREIGN TRADE - WORLD EXPORT	MIO I.S.T	8 897	9 739	9 368	733	854	773	765	637	859	788	885	807	671	777	846	798	1 038		
82-FOREIGN TRADE - WORLD BALANCE	MIO I.S.T	59	307	721	-57	143	102	80	62	102	2	112	101	24	32	45	68	262		

DANMARK

		1984	1985	1986	Apr 86	May 86	Jun 86	Jul 86	Aug 86	Sep 86	Oct 86	Nov 86	Dec 86	Jan 87	Feb 87	Mar 87	Apr 87	May 87	Jun 87
01-GDP-MARKET CURRENT PRICES	MIO PPS	68 028	74 923	81 851															
02-GDP-MARKET CURRENT PRICES	MIO DKR	559 874	612 869	664 631															
03-GFCF-CURRENT PRICES	MIO PPS	11 611	14 110	17 011															
04-GFCF-CURRENT PRICES	MIO DKR	95 556	115 423	138 128															
05-PRIVATE CONSUMPTION	MIO PPS	305 590	334 567	361 076															
06-CONSUMPTION BY GENERAL GOVERNMENT	MIO DKR	146 178	154 717	157 345															
11-CENTRAL GOVERNMENT DEBT TOTAL	MIO DKR	420 607	440 972																
13-CENTRAL GOVERNMENT FOREIGN DEBT	MIO DKR	98 534	92 930	119 913															
14-MONEY SUPPLY - M2	MIO DKR	277 404	321 237		312 693	317 430	328 706												
20-BALANCE OF PAYMENTS-CURRENT ACCT.	MIO DKR	-16 906	-28 491	-34 995			-10 850			-7 315			-8 335					-3 548	
30-WHOLESALE PRICES INDICES	1970=100	361,3	372,0	347,2	349,5	349,5	344,4	342,0	342,0	342,0	342,0	339,4	339,4						
31-CONSUMER PRICES	1980=100	139,8	146,4	151,7	151,8	152,9	152,7	151,7	152,5	153,7	154,0	154,4	154,3	154,6	154,5	155,9	156,5	158,0	158,3
32-CIVILIAN EMPLOYMENT - TOTAL	1000	2 497	2 556																
33-VACANCIES - TOTAL	1000	0,4	1,5	1,8	1,9	2,2	2,2	2,1	2,3	1,8	1,7	1,7	1,2	1,4	1,5	1,9			
34-UNEMPLOYED REGISTERED IN MONTH	1000	84,0	87,1	82,0	73,6	52,9	60,7	79,5	121,2	69,6	59,1	111,6	65,1	154,3	61,2	86,6			
40-IND.PROD.INDUSTRY EXCL.CONSTRUCT.	1980=100	116,3	121,2	126,3	132,0	127,0	138,0	92,0	130,0	141,0	140,0	128,0	125,0	108,0	117,0	131,0			
41-IND.PROD.INTERMEDIATE GOODS	1980=100	112,5	114,6	121,0	134,8	122,7	124,0	117,1	116,4	124,4	125,5	115,5	121,8	112,3	119,2	125,5			
42-IND.PROD.INVESTMENT GOODS	1980=100	119,1	127,7	132,7	142,7	134,8	133,9	129,5	128,9	130,3	136,6	126,2	138,8	120,9	123,4	129,4			
43-IND.PROD.CONSUMER GOODS	1980=100	118,4	122,0	126,4	134,6	124,7	123,7	128,6	124,4	128,9	130,7	120,7	126,2	119,3	124,8	125,8			
44-IND.PROD. MINING + QUARRYING	1980=100	99,7	109,5	117,7	127,3	120,9	121,4	112,0	104,3	128,7	128,6	121,1	123,5	99,4	118,9	113,8			
50-NET PROD. ELECTRICAL ENERGY TOTAL	GIGAWATT	21 185	27 277	27 391	2 453	1 617	1 650	1 810	2 125	2 275	2 482	2 437	2 505	3 053	2 545	2 819			
51-NET PROD. HYDROELECTRIC ENERGY	GIGAWATT	82	63	76	7	6	5	4	5	7	7	7	7	4	3	3			
52-NET PROD. THERMAL ENERGY	GIGAWATT	21 103	27 214	27 315	2 446	1 611	1 645	1 806	2 120	2 268	2 475	2 430	2 498	3 049	2 542	2 816			
60-INTERNATIONAL TOURIST RECEIPTS	MIO DKR	1 115	1 131	1 186	1 008	1 142	1 394	2 261	1 646	1 331	1 066	1 000	982	825					
61-INTERNAT. TOURIST EXPENDITURE	MIO DKR	1 059	1 245	1 429	1 373	1 285	1 544	2 381	1 516	1 674	1 494	1 212	1 220	1 379					
70-RAILWAY TRAFIC - TOTAL GOODS	1000T	4 871	5 255		522	444	474	315	356	427	410								
71-RAILWAY TRAFIC-PASSENGERS CARRIED	1000																		
73-AIR TRAFIC - TOTAL PASSENGER	1000	9 687																	
80-FOREIGN TRADE - WORLD IMPORT	MIO DKR	173 025	194 195	187 329	17 907	16 203	15 462	13 593	13 947	16 037	17 496	14 549	15 220	12 527	14 383	15 602			
81-FOREIGN TRADE - WORLD EXPORT	MIO DKR	164 000	181 860	173 727	14 971	15 121	15 458	11 113	13 378	15 647	16 556	14 991	13 571	12 642	14 143	16 131			
82-FOREIGN TRADE - WORLD BALANCE	MIO DKR	-9 025	-12 335	-13 602	-2 936	-1 082	-4	-2 480	-569	-391	-940	442	-1 649	116	-240	529			

ESPANA

		1984	1985	1986	Apr 86	May 86	Jun 86	Jul 86	Aug 86	Sep 86	Oct 86	Nov 86	Dec 86	Jan 87	Feb 87	Mar 87	Apr 87	May 87	Jun 87	
01-GDP-MARKET CURRENT PRICES	MIO PPS	323 728	350 876	381 492																
02-GDP-MARKET CURRENT PRICES	MIO PTA	25121296	27929696	32007184																
03-GFCF-CURRENT PRICES	MIO PPS	61 375	67 034	75 503																
04-GFCF-CURRENT PRICES	MIO PTA	4762 699	5335 898	6334 699																
05-PRIVATE CONSUMPTION	MIO PPS	16313199	17985296	20383696																
06-CONSUMPTION BY GENERAL GOVERNMENT	MIO PTA	3448 299	3917 799	4420 000																
10-BUDGET-SURPLUS-DEFICIT	MRD PTA	-1 369	-1 635		81	-136	224													
11-CENTRAL GOVERNMENT DEBT TOTAL	MRD PTA	8 552	10 561																	
13-CENTRAL GOVERNMENT FOREIGN DEBT	MRD PTA																			
14-MONEY SUPPLY - M2	MRD PTA				11 482	11 620	12 057	12 237	12 171	12 431	12 360	12 354	13 298	12 672						
20-BALANCE OF PAYMENTS-CURRENT ACCT.	MIO PTA	375 266	466 603	578 800			103 200			321 300			106 500							
31-CONSUMER PRICES	1980=100	163,5	178,0	193,6	190,5	191,0	192,7	194,7	195,3	197,3	198,1	197,6	198,5	199,9	200,7	201,9	202,4	202,2	202,2	202,2
32-CIVILIAN EMPLOYMENT - TOTAL	1000	10 382	10 422																	
33-VACANCIES - TOTAL	1000	0,0																		
34-UNEMPLOYED REGISTERED IN MONTH	1000																			
40-IND.PROD.INDUSTRY EXCL.CONSTRUCT.	1980=100	101,4	103,4	106,6	114,0	109,9	111,4	112,8	60,8	111,0	120,9	114,3	106,1	105,4	110,5	115,3				
41-IND.PROD.INTERMEDIATE GOODS	1980=100	102,3	104,1	105,7	111,1	104,1	109,1	108,5	102,6	107,0	107,8	105,8	104,7	102,6	105,5	104,4				
42-IND.PROD.INVESTMENT GOODS	1980=100	91,5	98,1	108,5	115,4	105,5	115,0	118,6	95,1	113,8	122,1	110,8	106,7	106,8	115,5	118,3				
43-IND.PROD.CONSUMER GOODS	1980=100	102,8	104,0	107,4	113,7	103,3	107,7	109,3	102,6	106,5	114,0	109,9	109,3	105,2	112,3	113,9				
44-IND.PROD. MINING + QUARRYING	1980=100	131,3	130,0	123,5	134,4	120,6	135,7	120,1	112,6	121,1	123,9	120,6	119,7	108,8	115,3	106,2				
50-NET PROD. ELECTRICAL ENERGY TOTAL	GIGAWATT	114 077	120 615	122 355	10 274	9 633	9 903	10 083	8 629	9 693	9 871	10 367	11 114	11 720	10 602	10 561				
51-NET PROD. HYDROELECTRIC ENERGY	GIGAWATT	32 701	32 757	26 975	3 041	2 968	2 474	1 796	1 213	1 331	1 815	1 796	1 746	1 686	2 311	2 274				
52-NET PROD. THERMAL ENERGY	GIGAWATT	59 306	61 090	59 574	4 342	3 212	3 664	5 288	4 609	5 772	4 811	5 268	6 293	6 749	5 147	4 428				
53-NET PROD. NUCLEAR ENERGY	GIGAWATT	22 070	26 768	35 806	2 891	3 453	3 765	2 999	2 807	2 590	3 245	3 303	3 075	3 285	3 144	3 859				
60-INTERNATIONAL TOURIST RECEIPTS	MIO PTA	643	681	1 005	878	831	1 034	1 472	1 498	1 507	1 288	876	789							
61-INTERNAT. TOURIST EXPENDITURE	MIO PTA	70	84	126	135	167	32	150	156	164	152	140	142							
70-RAILWAY TRAFIC - TOTAL GOODS	1000T				2 253	2 158	1 942	2 306	1 986	2 193	2 153	1 971	2 179	1 610	1 809	2 014				
71-RAILWAY TRAFIC-PASSENGERS CARRIED	1000				14 302	14 944	15 290	20 878	23 387	17 923	14 400	12 781	15 575	14 388	11 829	13 090				
73-AIR TRAFIC - TOTAL PASSENGER	1000				4 026	4 990	5 396	6 283	6 323	6 110	5 398	3 674	3 596	3 636	3 426	4 051				
80-FOREIGN TRADE - WORLD IMPORT	MIO PTA	4235 318	4683 154	4573 249	391 028	372 340	427 055	429 181	260 740	360 330	481 617	424 010	436 494	372 161	506 584	508 206	511 991			
81-FOREIGN TRADE - WORLD EXPORT	MIO PTA	3639 110	3962 162	3706 492	348 726	304 476	331 228	351 885	197 202	256 872	353 596	339 852	365 826	318 033	369 358	371 462	362 362			
82-FOREIGN TRADE - WORLD BALANCE	MIO PTA	596 208	-720 993	-866 756	-42 302	-67 864	-95 827	-77 296	-63 538	-103 458	-128 022	-84 158	-70 669	-54 127	-137 227	-136 744	-149 629			

HELLAS

		1984	1985	1986	Apr 86	May 86	Jun 86	Jul 86	Aug 86	Sep 86	Oct 86	Nov 86	Dec 86	Jan 87	Feb 87	Mar 87	Apr 87	May 87	Jun 87
01-GDP-MARKET CURRENT PRICES	MIO PPS	64 774	70 188	75 013															
02-GDP-MARKET CURRENT PRICES	MIO DRA	3769 829	4527 148	5460 976															
03-GFCF-CURRENT PRICES	MIO PPS	12 002	13 330	13 828															
04-GFCF-CURRENT PRICES	MIO DRA	698 500	859 800	1006 650															
05-PRIVATE CONSUMPTION	MIO PPS	2430 739	2966 279	3659 139															
06-CONSUMPTION BY GENERAL GOVERNMENT	MIO DRA	724 490	900 680	1037 730															
10-BUDGET-SURPLUS-DEFICIT	MRD DRA																		
11-CENTRAL GOVERNMENT DEBT TOTAL	MRD DRA																		
13-CENTRAL GOVERNMENT FOREIGN DEBT	MRD DRA	86																	
14-MONEY SUPPLY - M2	MRD DRA																		
20-BALANCE OF PAYMENTS-CURRENT ACCNT.	MIO DRA	-2 132	-3 277	-1 724						165			-430						
30-WHOLESALE PRICES INDICES	1970=100	909,2	1096,2	1292,5	1277,6	1270,5	1284,5	1277,1	1280,1	1298,9	1318,2	1335,0	1352,8						
31-CONSUMER PRICES	1980=100	214,6	256,3	315,5	307,3	309,0	314,3	312,6	312,5	324,4	332,6	334,9	337,8	341,5	342,7	353,6	361,6	363,8	371,0
32-CIVILIAN EMPLOYMENT - TOTAL	1000	3 551	3 589	3 601															
34-UNEMPLOYED REGISTERED IN MONTH	1000	21,4	26,2	27,3	19,5	15,8	24,8	25,4	13,7	21,8	30,0	43,2	44,3	33,2	17,8	17,3	17,4	15,7	
40-IND.PROD.INDUSTRY EXCL.CONSTRUCT.	1980=100	103,5	107,0	106,8	110,1	103,6	110,8	113,6	95,5	117,1	111,9	112,1	104,8	95,0	104,4	101,8	102,5		
41-IND.PROD.INTERMEDIATE GOODS	1980=100	107,7	110,1	111,3	117,2	106,0	113,1	122,8	109,6	110,7	112,1	111,3	109,3	110,1	113,5	109,7	109,6		
42-IND.PROD.INVESTMENT GOODS	1980=100	85,1	80,3	84,4	86,7	85,3	82,2	95,3	78,8	81,9	82,0	90,4	87,0	73,0	83,2	80,0	82,6		
43-IND.PROD.CONSUMER GOODS	1980=100	103,5	111,4	108,7	117,5	110,3	115,6	115,0	100,0	101,1	104,7	108,4	109,0	102,4	110,3	107,3	106,8		
44-IND.PROD. MINING + QUARRYING	1980=100	298,5	313,9	323,0	319,8	315,4	338,9	333,4	330,4	318,9	331,6	337,5	327,1	309,8	327,3	312,7			
50-NET PROD. ELECTRICAL ENERGY TOTAL	GIGAWATT	23 070	25 650	26 082	1 908	1 957	2 068	2 316	2 260	2 181	2 159	2 215	2 503	2 463	2 095				
51-NET PROD. HYDROELECTRIC ENERGY	GIGAWATT	2 852	2 791	3 333	242	282	201	277	303	276	313	208	394	353	225				
52-NET PROD. THERMAL ENERGY	GIGAWATT	20 218	22 859	22 749	1 666	1 675	1 867	2 039	1 957	1 905	1 846	2 007	2 109	2 110	1 870				
60-INTERNATIONAL TOURIST RECEIPTS	MIO DRA	12 515	16 227	20 742	12 645	19 364	25 281	40 281	44 461	38 200	25 900	15 300	10 000	7 700	6 000				
61-INTERNAT. TOURIST EXPENDITURE	MIO DRA	3 197	4 263	5 581	5 003	4 905	4 095	6 939	6 216	5 800	7 300	5 700	6 900	4 900	3 200				
70-RAILWAY TRAFIC - TOTAL GOODS	1000T				345	191	330	373	330	410	420	330	353						
71-RAILWAY TRAFIC-PASSENGERS CARRIED	1000				770	800	820												
73-AIR TRAFIC - TOTAL PASSENGER	1000				839	995	892	1 142											
80-FOREIGN TRADE - WORLD IMPORT	MIO DRA	1076 002	1399 049	1586 380	156 167	144 363	100 418	128 360	96 830	159 965	142 671	147 715	146 527	98 012	131 648				
81-FOREIGN TRADE - WORLD EXPORT	MIO DRA	541 711	630 736	788 014	71 604	67 912	62 789	83 901	45 337	83 374	58 013	69 042	94 614	60 636	67 791				
82-FOREIGN TRADE - WORLD BALANCE	MIO DRA	-534 291	-768 313	-798 366	-84 563	-76 451	-37 630	-44 460	-51 493	-76 591	-84 659	-78 674	-51 914	-37 376	-63 858				

PORTUGAL

		1984	1985	1986	Apr 86	May 86	Jun 86	Jul 86	Aug 86	Sep 86	Oct 86	Nov 86	Dec 86	Jan 87	Feb 87	Mar 87	Apr 87	May 87	Jun 87
01-GDP-MARKET CURRENT PRICES	MIO PPS	58 282	64 336	70 877															
02-GDP-MARKET CURRENT PRICES	MIO ESC	2826 699	3557 799	4358 949															
03-GFCF-CURRENT PRICES	MIO PPS	14 041	14 119	15 330															
04-GFCF-CURRENT PRICES	MIO ESC	681 000	780 800	942 820															
05-PRIVATE CONSUMPTION	MIO PPS	1968 999	2365 500	2821 839															
06-CONSUMPTION BY GENERAL GOVERNMENT	MIO ESC	415 700	517 500	630 800															
13-CENTRAL GOVERNMENT FOREIGN DEBT	MRO ESC	689	788																
20-BALANCE OF PAYMENTS-CURRENT ACCT.	MIO ESC	-69 622	64 724				11 200			110 900			33 800						
31-CONSUMER PRICES	1980=100	237,5	284,1	317,6	316,8	315,3	316,3	316,2	319,3	320,5	322,7	325,5	331,1	335,1	338,5	343,2	345,0	345,3	344,3
32-CIVILIAN EMPLOYMENT - TOTAL	1000	4 076	4 057	4 063															
33-VACANCIES - TOTAL	1000	0,0			4,2	4,3	4,7	4,8	4,6	5,1	5,0	4,9	4,7	5,3	5,5	6,3	7,3	8,0	
34-UNEMPLOYED REGISTERED IN MONTH	1000	0,0	14,3	14,7	14,9	12,3	12,3	14,4	11,6	14,1	19,2	18,5	15,2	20,3	21,4	19,7	18,1	14,9	
40-IND.PROD.INDUSTRY EXCL.CONSTRUCT.	1980=100	106,7	118,3	123,9	130,5	126,2	130,2	128,5	93,5	129,8	129,3	127,8	124,9	119,8	127,7				
41-IND.PROD.INTERMEDIATE GOODS	1980=100		123,1	129,0															
42-IND.PROD.INVESTMENT GOODS	1980=100		91,8	93,4															
43-IND.PROD.CONSUMER GOODS	1980=100		117,5	126,8															
44-IND.PROD. MINING + QUARRYING	1980=100	96,6	108,8	99,8	96,3	94,8	108,2	107,8	93,8	91,4	86,3	118,1	95,6	83,5	94,1				
50-NET PROD. ELECTRICAL ENERGY TOTAL	GIGAWATT	18 772	17 656	19 366	1 675	1 456	1 222	1 597	1 371	1 522	1 603	1 564	1 776	2 030	1 805				
51-NET PROD. HYDROELECTRIC ENERGY	GIGAWATT	9 734	10 226	8 431	1 022	681	488	343	235	427	582	532	557	783	1 162				
52-NET PROD. THERMAL ENERGY	GIGAWATT	9 038	7 430	10 935	653	775	734	1 254	1 136	1 095	1 021	1 032	1 219	1 247	643				
60-INTERNATIONAL TOURIST RECEIPTS	MIO ESC																		
61-INTERNAT. TOURIST EXPENDITURE	MIO ESC																		
70-RAILWAY TRAFIC - TOTAL GOODS	1000T				372	459	423	506	383	464	533	479	505	478	483				
71-RAILWAY TRAFIC-PASSENGERS CARRIED	1000																		
73-AIR TRAFIC - TOTAL PASSENGER	1000																		
80-FOREIGN TRADE - WORLD IMPORT	MIO ESC	1160 263	1329 564	1186 107	99 116	109 179	97 781	103 784	77 321	99 568	114 296	95 650	118 217	122 225	141 403	130 036	142 068		
81-FOREIGN TRADE - WORLD EXPORT	MIO ESC	759 244	973 385	995 296	86 091	84 107	84 027	94 494	62 607	82 093	102 598	88 106	88 868	85 433	88 283	98 091	100 187		
82-FOREIGN TRADE - WORLD BALANCE	MIO ESC	-401 019	-356 180	-190 811	-13 024	-25 073	-13 754	-9 291	-14 713	-17 475	-11 698	-7 544	-29 350	-36 792	-53 120	-31 945	-41 881		

UNITED STATES OF AMERICA

		1984	1985	1986	Mar 86	Apr 86	May 86	Jun 86	Jul 86	Aug 86	Sep 86	Oct 86	Nov 86	Dec 86	Jan 87	Feb 87	Mar 87	Apr 87	May 87
01-GDP-MARKET CURRENT PRICES	MIO PPS	4322 490	4726 489	5113 102															
02-GDP-MARKET CURRENT PRICES	MIO \$	3713 019	3946 619	4151 839	1037 300			1043 899			1060 174			1064 674			1088 024		
03-GFCF-CURRENT PRICES	MIO PPS	781 956	880 874																
04-GFCF-CURRENT PRICES	MIO \$	671 700	735 530		166 100			168 200			170 075			172 575			169 475		
05-PRIVATE CONSUMPTION	MIO PPS	2418 089	2584 279	2746 809	674 485			683 004			699 939			705 110			712 598		
06-CONSUMPTION BY GENERAL GOVERNMENT	MIO \$	666 630	722 660		209 175			215 200			218 500			221 325			221 900		
10-BUDGET-SURPLUS-DEFICIT	MIO \$	-163 390	-185 610		-30 142	9 928	-39 396	-1 011	-22 229	-27 911	-3 737	-25 255	-27 006	-12 077					
11-CENTRAL GOVERNMENT DEBT TOTAL	MIO \$	1194 000	1385 700		1991 098	2012 556	2035 634	2063 627	2078 696	2098 625	2129 522	2142 993	2183 571	2218 869					
14-MONEY SUPPLY - M2	MIO \$	2 381	2 575	2 815	2 595	2 632	2 641	2 673	2 705	2 719	2 732	2 759	2 779	2 815					
20-BALANCE OF PAYMENTS-CURRENT ACNT.	MIO \$	-106 743	-117 797	-141 585	-31 021			-35 507			-40 209			-34 794			-33 865		
30-WHOLESALE PRICES INDICES	1970=100																		
31-CONSUMER PRICES	1980=100	126, 1	130, 5	133, 0	132, 1	131, 8	132, 2	132, 9	132, 9	133, 1	133, 8	133, 9	134, 0	134, 1	135, 0	135, 5	136, 1	136, 8	137, 2
32-CIVILIAN EMPLOYMENT - TOTAL	1000	105 005	107 150																
40-IND.PROD.INDUSTRY EXCL.CONSTRUCT.	1980=100	111, 8	114, 0	115, 1	113, 4	114, 0	113, 4	116, 9	113, 5	117, 5	118, 9	117, 9	115, 6	112, 3	113, 3	116, 8	116, 5	115, 3	
41-IND.PROD.INTERMEDIATE GOODS	1980=100	116, 8	121, 6	127, 6	124, 6	125, 7	126, 3	128, 1	128, 3	128, 8	128, 1	129, 6	130, 1	130, 6	130, 0	130, 2	130, 6	130, 4	
42-IND.PROD.INVESTMENT GOODS	1980=100	113, 0	119, 6	117, 4	117, 1	117, 1	116, 2	115, 2	116, 0	117, 2	117, 5	117, 9	117, 7	117, 0	117, 5	119, 2	118, 6	118, 1	
43-IND.PROD.CONSUMER GOODS	1980=100	115, 1	117, 0	121, 2	118, 6	121, 2	121, 0	121, 1	121, 9	121, 8	120, 9	121, 4	122, 3	123, 9	123, 5	124, 1	123, 7	122, 6	
44-IND.PROD. MINING + QUARRYING	1980=100	98, 8	96, 8	88, 6	91, 6	89, 9	88, 8	88, 0	86, 4	85, 8	85, 6	85, 1	86, 7	86, 0	86, 5	85, 1	84, 5	84, 7	
52-NET PROD. THERMAL ENERGY	GIGAWATT	1758 886	1791 273	1770 917	136 609	127 183	137 282	156 483	181 661	165 434	148 091	139 333	137 553	147 101	156 336				
80-FOREIGN TRADE - WORLD IMPORT	MIO \$	326 700	347 587	371 104	31 972	28 762	30 272	31 764	34 121	29 475	28 695	30 018	36 187	27 795	27 466	32 307			
81-FOREIGN TRADE - WORLD EXPORT	MIO \$	218 654	215 519	217 758	18 913	17 965	17 431	19 070	17 707	17 604	17 518	19 330	18 595	18 431	16 421	18 660			
82-FOREIGN TRADE - WORLD BALANCE	MIO \$	-108 046	-132 069	-153 346	-13 059	-10 797	-12 842	-12 694	-16 414	-11 871	-11 177	-10 688	-17 592	-9 364	-11 045	-13 646			

JAPAN

		1984	1985	1986	Apr 86	May 86	Jun 86	Jul 86	Aug 86	Sep 86	Oct 86	Nov 86	Dec 86	Jan 87	Feb 87	Mar 87	Apr 87	May 87	Jun 87
01-GDP-MARKET CURRENT PRICES	MIO PPS	1535 809	1708 724	1843 704															
02-GDP-MARKET CURRENT PRICES	MIO YEN	297 947	316 114	330 023			82 540						83 800				84 415		
03-GFCF-CURRENT PRICES	MIO PPS	428 742	473 643	526 190															
04-GFCF-CURRENT PRICES	MIO YEN	83 176	87 624	94 188			22 700			22 915			23 336						
05-PRIVATE CONSUMPTION	MIO PPS	175 984	184 427	190 746			47 551			48 143			47 759						
06-CONSUMPTION BY GENERAL GOVERNMENT	MIO YEN	29 449	30 748	31 214			8 039			8 145			8 496						
20-BALANCE OF PAYMENTS-CURRENT ACCT.	MIO YEN	35 061	49 233	85 659			23 107			24 200			25 806				20 585		
30-WHOLESALE PRICES INDICES	1970=100																		
31-CONSUMER PRICES	1980=100	112, 3	114, 5	115, 3	115, 5	115, 9	115, 3	115, 0	114, 7	115, 3	115, 4	114, 8	114, 6	114, 1	114, 1	114, 6	115, 6	115, 9	115, 8
32-CIVILIAN EMPLOYMENT - TOTAL	1000	57 660																	
33-VACANCIES - TOTAL	1000																		
40-IND.PROD.INDUSTRY EXCL.CONSTRUCT.	1980=100	116, 5	121, 7	121, 3	122, 7	118, 6	124, 1	125, 9	113, 3	126, 0	122, 4	120, 4	126, 2	111, 1	117, 5	130, 0	123, 1		
41-IND.PROD.INTERMEDIATE GOODS	1980=100	111, 5	114, 6	112, 9	112, 9	112, 4	112, 4	113, 2	111, 3	113, 8	113, 4	112, 5	114, 0	114, 4	113, 9	115, 0			
42-IND.PROD.INVESTMENT GOODS	1980=100	123, 3	134, 0	135, 0	134, 7	133, 3	137, 4	134, 6	133, 0	139, 1	132, 5	130, 0	138, 1	135, 8	136, 2	138, 9			
43-IND.PROD.CONSUMER GOODS	1980=100	121, 8	127, 8	128, 8															
44-IND.PROD. MINING + QUARRYING	1980=100	95, 3	96, 3	94, 4	98, 7	98, 2	96, 1	95, 4	92, 3	90, 5	89, 0	86, 5	88, 8	87, 1	87, 0	83, 1	87, 9		
80-FOREIGN TRADE - WORLD IMPORT	MRD YEN	32 428	30 889	21 353	1 910	1 759	1 714	1 746	1 452	1 562	1 755	1 527	1 781	1 638	1 551	1 701	17 077		
81-FOREIGN TRADE - WORLD EXPORT	MRD YEN	40 529	41 098	35 123	3 103	3 021	2 954	3 077	2 612	2 947	2 958	2 717	3 201	2 303	2 646	2 927	2 787		
82-FOREIGN TRADE - WORLD BALANCE	MRD YEN	8 101	10 209	13 770	1 193	1 262	1 240	1 331	1 160	1 385	1 203	1 189	1 420	665	1 095	1 226	-14 290		

„On line“ Abfrage

Eurostatistik beinhaltet zwei verschiedene Tabellentypen:

1. Variablen tabellen – 1 Variable pro Tabelle
2. Ländertabellen – ungefähr 30 Variable pro Land

Jede Zeitreihe ist durch einen neunstelligen numerischen Code gekennzeichnet, der seinerseits in Unterkodes gegliedert ist, welche – im Falle von „Eurostatistik“ – das Land, den Sektor, die Tabelle, die Einheit und die Periodizität bezeichnen.

Die Bedeutung der einzelnen Unterkodes ist der nachstehend aufgeführten Tabelle zu entnehmen.

Land XX	Sektor XX	Tabelle XXXX	Periodizität und Einheit X
02 EUR 12 03 EUR 10 12 D 14 F 16 I 18 NL 22 B 24 L 26 UK 28 IRL 30 DK 32 E 34 GR 36 P 42 USA 46 JAP	93	A. Variablen tabellen XXXX vierstelliger Wert, der im Titel jeder Tabelle erscheint B. Ländertabellen 00XX vor dem Titel jeder Variable	0 jährlich, Angaben in Prozent 1 vierteljährlich, Angaben in Prozent 2 monatlich, Angaben in Prozent 3 jährlich, Indexangaben (1980 = 100) 4 vierteljährlich, Indexangaben (1980 = 100) 5 monatlich, Indexangaben (1980 = 100) 6 jährlich, Angaben in absoluten Werten 7 vierteljährlich, Angaben in absoluten Werten 8 monatlich, Angaben in absoluten Werten 9 Gewicht, EUR 10 = 100 bzw. EUR 12 = 100 (nicht vorhanden für die Ländertabellen)

Beispiele:

1. *Variablen tabelle*: Will man die monatliche Arbeitslosigkeit (in absoluten Zahlen) von Deutschland gemäß Tabelle 0304 dieser Veröffentlichung erfahren, so braucht man nur den Code 12 93 0304 8 einzugeben.
2. *Ländertabelle*: Will man den Preisindex von Frankreich auf der Basis 1980 = 100 gemäß der Tabelle „Frankreich“ dieser Veröffentlichung erfahren, so braucht man nur den Code 14 93 0031 3 (jährliche Angaben) oder 14 93 0031 5 (monatliche Angaben) einzugeben.

‘On line’ consultation

Eurostatistics consists of two types of tables

1. Table by indicators – 1 indicator by table
2. Table by country including approximately 30 indicators by country

Each time series is identified by a nine-digit code broken down into subcodes, which in the case of Eurostatistics, represent the country, sector, table, unit and periodicity.

The significance of the different subcodes may be found in the table below.

Country XX	Sector XX	Table XXXX	Periodicity and unit X
02 EUR 12 03 EUR 10 12 D 14 F 16 I 18 NL 22 B 24 L 26 UK 28 IRL 30 DK 32 E 34 GR 36 P 42 USA 46 JAP	93	A. Table by indicator XXXX 4-digit value quoted in the title of each table B. Table by country 00XX before each indicator	0 annual in % 1 quarterly in % 2 monthly in % 3 annual index 1980 = 100 4 quarterly index 1980 = 100 5 monthly index 1980 = 100 6 annual absolute value 7 quarterly absolute value 8 monthly absolute value 9 weighting EUR 10 = 100 or EUR 12 = 100 (does not exist for tables by country)

Consultation example:

1. *Table by indicator*: to know the monthly unemployment (absolute figures) of Germany as is shown in Table 0304 of this publication, the code 12 93 0304 8 should be formed.
2. *Table by country*: to know the price index, 1980 = 100 for France as shown in the France table of this publication, the code 14 93 0031 3 should be formed for annual figures and 14 93 0031 5 for monthly figures.

Mode de consultation «on line»

Eurostatistiques comprend deux types de tableaux

1. Tableaux par variable – 1 variable par tableau
2. Tableaux par pays comprenant environ 30 variables par pays

Chaque série chronologique est identifiée par un code à neuf chiffres structuré en sous-codes représentant, dans le cas d'Eurostatistiques, le pays, le secteur, le tableau, l'unité et la périodicité.

On trouvera dans le tableau ci-dessous la signification des différents sous-codes.

Pays XX	Secteur XX	Tableau XXXX	Périodicité et unité X
02 EUR 12 03 EUR 10 12 D 14 F 16 I 18 NL 22 B 24 L 26 UK 28 IRL 30 DK 32 E 34 GR 36 P 42 USA 46 JAP	93	A – Tableaux par variable XXXX valeur à 4 chiffres figurant dans le titre de chaque tableau B – Tableaux par pays 00XX devant le titre de chaque variable	0 annuelle exprimée en pourcentage 1 trimestrielle exprimée en pourcentage 2 mensuelle exprimée en pourcentage 3 annuelle exprimée en indice 1980 = 100 4 trimestrielle exprimée en indice 1980 = 100 5 mensuelle exprimée en indice 1980 = 100 6 annuelle exprimée en valeur absolue 7 trimestrielle exprimée en valeur absolue 8 mensuelle exprimée en valeur absolue 9 pondération EUR 10 = 100 ou EUR 12 = 100 (inexistant pour les tableaux par pays)

Exemple de consultation:

1. *Tableau par variable*: pour connaître le chômage mensuel (chiffres absolus) de l'Allemagne, tel qu'il figure au tableau 0304 de cette publication, il suffit d'appeler le code 12 93 0304 8.
2. *Tableau par pays*: pour connaître l'indice des prix 1980 = 100 de la France tel qu'il figure au tableau «France» de cette publication, il suffit d'appeler le code 14 93 0031 3 (annuel), 14 93 0031 5 (mensuel).

ES Clasificación de las publicaciones de Eurostat

TEMA

- 1 Estadísticas generales (azul oscuro)
- 2 Economía y finanzas (violeta)
- 3 Población y condiciones sociales (amarillo)
- 4 Energía e industria (azul claro)
- 5 Agricultura, silvicultura y pesca (verde)
- 6 Comercio exterior (rojo)
- 7 Servicios y transportes (naranja)
- 9 Diversos (marrón)

SERIE

- A Anuarios
- B Coyuntura
- C Cuentas, encuestas y estadísticas
- D Estudios y análisis
- E Métodos
- F Estadísticas rápidas

GR Ταξινόμηση των δημοσιεύσεων του Eurostat

ΘΕΜΑ

- 1 Γενικές στατιστικές (βαθύ μπλε)
- 2 Οικονομία και δημοσιονομικά (βιολετί)
- 3 Πληθυσμός και κοινωνικές συνθήκες (κίτρινο)
- 4 Ενέργεια και βιομηχανία (μπλε)
- 5 Γεωργία, δάση και αλιεία (πράσινο)
- 6 Εξωτερικό εμπόριο (κόκκινο)
- 7 Υπηρεσίες και μεταφορές (πορτοκαλί)
- 9 Διάφορα (κοφέ)

ΣΕΙΡΑ

- A Επετηρίδες
- B Συγκυρία
- C Λογαριασμοί, έρευνες και στατιστικές
- D Μελέτες και αναλύσεις
- E Μέθοδοι
- F Ταχείες στατιστικές

IT Classificazione delle pubblicazioni dell'Eurostat

TEMA

- 1 Statistiche generali (blu)
- 2 Economia e finanze (viola)
- 3 Popolazione e condizioni sociali (giallo)
- 4 Energia e industria (azzurro)
- 5 Agricoltura, foreste e pesca (verde)
- 6 Commercio estero (rosso)
- 7 Servizi e trasporti (arancione)
- 9 Diversi (marrone)

SERIE

- A Annuari
- B Tendenze congiunturali
- C Conti, indagini e statistiche
- D Studi e analisi
- E Metodi
- F Note rapide

DA Klassifikation af Eurostats publikationer

EMNE

- 1 Almene statistikker (mørkeblå)
- 2 Økonomi og finanser (violet)
- 3 Befolkning og sociale forhold (gul)
- 4 Energi og industri (blå)
- 5 Landbrug, skovbrug og fiskeri (grøn)
- 6 Udenrigshandel (rød)
- 7 Tjenesteydelser og transport (orange)
- 9 Diverse statistikker (brun)

SERIE

- A Årbøger
- B Konjunkturoversigter
- C Regnskaber, tællinger og statistikker
- D Undersøgelser og analyser
- E Metoder
- F Ekspresoversigter

EN Classification of Eurostat publications

THEME

- 1 General statistics (midnight blue)
- 2 Economy and finance (violet)
- 3 Population and social conditions (yellow)
- 4 Energy and industry (blue)
- 5 Agriculture, forestry and fisheries (green)
- 6 Foreign trade (red)
- 7 Services and transport (orange)
- 9 Miscellaneous (brown)

SERIES

- A Yearbooks
- B Short-term trends
- C Accounts, surveys and statistics
- D Studies and analyses
- E Methods
- F Rapid reports

NL Classificatie van de publicaties van Eurostat

ONDERWERP

- 1 Algemene statistiek (donkerblauw)
- 2 Economie en financiën (paars)
- 3 Bevolking en sociale voorwaarden (geel)
- 4 Energie en industrie (blauw)
- 5 Landbouw, bosbouw en visserij (groen)
- 6 Buitenlandse handel (rood)
- 7 Diensten en vervoer (oranje)
- 9 Diverse statistieken (bruin)

SERIE

- A Jaarboeken
- B Conjunctuur
- C Rekeningen, enquêtes en statistieken
- D Studies en analyses
- E Methoden
- F Spoedberichten

DE Gliederung der Veröffentlichungen des Eurostat

THEMENKREIS

- 1 Allgemeine Statistik (Dunkelblau)
- 2 Wirtschaft und Finanzen (Violett)
- 3 Bevölkerung und soziale Bedingungen (Gelb)
- 4 Energie und Industrie (Blau)
- 5 Land- und Forstwirtschaft, Fischerei (Grün)
- 6 Außenhandel (Rot)
- 7 Dienstleistungen und Verkehr (Orange)
- 9 Verschiedenes (Braun)

REIHE

- A Jahrbücher
- B Konjunktur
- C Konten, Erhebungen und Statistiken
- D Studien und Analysen
- E Methoden
- F Schnellberichte

FR Classification des publications de l'Eurostat

THÈME

- 1 Statistiques générales (bleu nuit)
- 2 Économie et finances (violet)
- 3 Population et conditions sociales (jaune)
- 4 Énergie et industrie (bleu)
- 5 Agriculture, sylviculture et pêche (vert)
- 6 Commerce extérieur (rouge)
- 7 Services et transports (orange)
- 9 Divers (brun)

SÉRIE

- A Annuaire
- B Conjuncture
- C Comptes, enquêtes et statistiques
- D Études et analyses
- E Méthodes
- F Statistiques rapides

PT Classificação das publicações do Eurostat

TEMA

- 1 Estatísticas gerais (azul escuro)
- 2 Economia e finanças (violeta)
- 3 População e condições sociais (amarelo)
- 4 Energia e indústria (azul)
- 5 Agricultura, silvicultura e pesca (verde)
- 6 Comércio externo (vermelho)
- 7 Serviços e transportes (laranja)
- 9 Diversos (castanho)

SÉRIE

- A Anuários
- B Conjuntura
- C Contas, inquéritos e estatísticas
- D Estudos e análises
- E Métodos
- F Estatísticas rápidas

Número de títulos por tema y serie □ Antal publikationer pr. emne og serie □ Anzahl der Veröffentlichungen pro Themenkreis und Reihe □ Αριθμός δημοσιεύσεων κατά θέμα και σειρά □ Number of publications per theme and series □ Nombre de publications par thème et série □ Numero di pubblicazioni per tema e serie □ Aantal publikaties naar onderwerp en serie □ Número de títulos por tema e série

	1	2	3	4	5	6	7	9
A	6	1	—	3	1	1	1	—
B	1	5	2	5	3	2	1	—
C	1	6	7	6	6	2	3	1
D	—	2	—	4	1	4	—	—
E	—	4	2	2	2	2	—	—
F	1	—	1	2	1	1	—	—

Venta y suscripciones · Salg og abonnement · Verkauf und Abonnement · Πωλήσεις και συνδρομές
Sales and subscriptions · Vente et abonnements · Vendita e abbonamenti
Verkoop en abonnementen · Venda e assinaturas

BELGIQUE / BELGIË

Moniteur belge / Belgisch Staatsblad
 Rue de Louvain 40-42 / Leuvensestraat 40-42
 1000 Bruxelles / 1000 Brussel
 Tél. 512 00 26
 CCP / Postrekening 000-2005502-27

Sous-dépôts / Agentschappen:

**Librairie européenne /
Europese Boekhandel**

Rue de la Loi 244 / Wetstraat 244
 1040 Bruxelles / 1040 Brussel

CREDOC

Rue de la Montagne 34 / Bergstraat 34
 Bte 11 / Bus 11
 1000 Bruxelles / 1000 Brussel

DANMARK

Schultz EF-publikationer

Møntergade 19
 1116 København K
 Tlf: (01) 14 11 95
 Telecopier: (01) 32 75 11

BR DEUTSCHLAND

Bundesanzeiger Verlag

Breite Straße
 Postfach 10 80 06
 5000 Köln 1
 Tel. (02 21) 20 29-0
 Fernschreiber: ANZEIGER BONN 8 882 595
 Telecopierer: 20 29 278

GREECE

G.C. Eleftheroudakis SA

International Bookstore
 4 Nikis Street
 105 63 Athens
 Tel. 322 22 55
 Telex 219410 ELEF

Sub-agent for Northern Greece:

Molho's Bookstore

The Business Bookshop
 10 Tsimiski Street
 Thessaloniki
 Tel. 275 271
 Telex 412885 LIMO

ESPAÑA

Boletín Oficial del Estado

Trafalgar 27
 28010 Madrid
 Tel. (91) 446 60 00

Mundi-Prensa Libros, S.A.

Castelló 37
 28001 Madrid
 Tel. (91) 431 33 99 (Libros)
 431 32 22 (Suscripciones)
 435 36 37 (Dirección)
 Télax 49370-MPLI-E

FRANCE

**Journal officiel
Service des publications
des Communautés européennes**

26, rue Desaix
 75727 Paris Cedex 15
 Tél. (1) 45 78 61 39

IRELAND

Government Publications Sales Office

Sun Alliance House
 Molesworth Street
 Dublin 2
 Tel. 71 03 09

or by post

**Government Stationery Office
Publications Section**

6th floor
 Bishop Street
 Dublin 8
 Tel. 78 16 66

ITALIA

Licosa Spa

Via Lamarmora, 45
 Casella postale 552
 50 121 Firenze
 Tel. 57 97 51
 Telex 570466 LICOSA I
 CCP 343 509

Subagenti:

Libreria scientifica Lucio de Biasio - AEIOU

Via Meravigli, 16
 20 123 Milano
 Tel. 80 76 79

Libreria Tassi

Via A. Farnese, 28
 00 192 Roma
 Tel. 31 05 90

Libreria giuridica

Via 12 Ottobre, 172/R
 16 121 Genova
 Tel. 59 56 93

**GRAND-DUCHÉ DE LUXEMBOURG
et autres pays / and other countries**

**Office des publications officielles
des Communautés européennes**

2, rue Mercier
 L-2985 Luxembourg
 Tél. 49 92 81
 Télex PUBOF LU 1324 b
 CCP 19190-81
 CC bancaire BIL 8-109/6003/200

Abonnements / Subscriptions

Messageries Paul Kraus

11, rue Christophe Plantin
 L-2339 Luxembourg
 Tél. 49 98 888
 Télex 2515
 CCP 49242-63

NEDERLAND

Staatsdrukkerij- en uitgeverijbedrijf

Christoffel Plantijnstraat
 Postbus 20014
 2500 EA 's-Gravenhage
 Tel. (070) 78 98 80 (bestellingen)

PORTUGAL

**Imprensa Nacional
Casa da Moeda, E. P.**

Rua D. Francisco Manuel de Melo, 5
 1092 Lisboa Codex
 Tel. 69 34 14
 Telex 15328 INCM

Distribuidora Livros Bertrand Lda.

Grupo Bertrand, SARL

Rua das Terras dos Vales, 4-A
 Apart. 37
 2700 Amadora CODEX
 Tel. 493 90 50 - 494 87 88
 Telex 15798 BERDIS

UNITED KINGDOM

HM Stationery Office

HMSO Publications Centre
 51 Nine Elms Lane
 London SW8 5DR
 Tel. (01) 211 56 56

Sub-agent:

Alan Armstrong & Associates Ltd

72 Park Road
 London NW1 4SH
 Tel. (01) 723 39 02
 Telex 297635 AAALTD G

UNITED STATES OF AMERICA

**European Community Information
Service**

2100 M Street, NW
 Suite 707
 Washington, DC 20037
 Tel. (202) 862 9500

CANADA

Renouf Publishing Co., Ltd

61 Sparks Street
 Ottawa
 Ontario K1P 5R1
 Tel. Toll Free 1 (800) 267 4164
 Ottawa Region (613) 238 8985-6
 Telex 053-4936

JAPAN

Kinokuniya Company Ltd

17-7 Shinjuku 3-Chome
 Shiniuku-ku
 Tokyo 160-91
 Tel. (03) 354 0131

Journal Department

PO Box 55 Chitose
 Tokyo 156
 Tel. (03) 439 0124

Öffentliche Preise in Luxemburg (ohne MwSt.) • Price (excluding VAT) in Luxembourg • Prix publics au Luxembourg, TVA exclue

	ECU	BFR	DM	FF	IRL	UKL	USD
Einzelpreis • Single copy • Prix par numéro	4,70	200	10	32	3.60	3.30	5
Abonnement • Subscription	46,20	2 000	97	316	35.20	33	48



OFICINA DE PUBLICACIONES OFICIALES DE LAS COMUNIDADES EUROPEAS
 KONTORET FOR DE EUROPÆISKE FÆLLESSKABERS OFFICIELLE PUBLIKATIONER
 AMT FÜR AMTLICHE VERÖFFENTLICHUNGEN DER EUROPÄISCHEN GEMEINSCHAFTEN
 ΥΠΗΡΕΣΙΑ ΕΠΙΣΗΜΩΝ ΕΚΔΟΣΕΩΝ ΤΩΝ ΕΥΡΩΠΑΪΚΩΝ ΚΟΙΝΟΤΗΤΩΝ
 OFFICE FOR OFFICIAL PUBLICATIONS OF THE EUROPEAN COMMUNITIES
 OFFICE DES PUBLICATIONS OFFICIELLES DES COMMUNAUTÉS EUROPÉENNES
 UFFICIO DELLE PUBBLICAZIONI UFFICIALI DELLE COMUNITÀ EUROPEE
 BUREAU VOOR OFFICIËLE PUBLIKATIES DER EUROPESE GEMEENSCHAPPEN
 SERVIÇO DAS PUBLICAÇÕES OFICIAIS DAS COMUNIDADES EUROPEIAS



CA-BJ-87-008-3A-C