



EUROSTATISTIK

Daten zur Konjunkturanalyse

EUROSTATISTICS

Data for short-term economic analysis

EUROSTATISTIQUES

Données pour l'analyse de la conjoncture

Monatlich Monthly Mensuel

1 **1987**

Themenkreis Theme Thème
 Allgemeine Statistik General statistics
 Statistiques générales

1

Reihe Series Série
 Konjunktur Short-term trends
 Conjoncture

B

europa



OFICINA ESTADÍSTICA DE LAS COMUNIDADES EUROPEAS
DE EUROPÆISKE FÆLLESSKABERS STATISTISKE KONTOR
STATISTISCHES AMT DER EUROPÄISCHEN GEMEINSCHAFTEN
ΣΤΑΤΙΣΤΙΚΗ ΥΠΗΡΕΣΙΑ ΤΩΝ ΕΥΡΩΠΑΪΚΩΝ ΚΟΙΝΟΤΗΤΩΝ
STATISTICAL OFFICE OF THE EUROPEAN COMMUNITIES
OFFICE STATISTIQUE DES COMMUNAUTÉS EUROPÉENNES
ISTITUTO STATISTICO DELLE COMUNITÀ EUROPEE
BUREAU VOOR DE STATISTIEK DER EUROPESE GEMEENSCHAPPEN
SERVIÇO DE ESTATÍSTICA DAS COMUNIDADES EUROPEIAS

L-2920 Luxembourg – Tél. 43011 – Télex : Comeur Lu 3423
B-1049 Bruxelles, bâtiment Berlaymont, rue de la Loi 200 (bureau de liaison) – Tél. 235 1111

Las publicaciones de Eurostat están clasificadas por temas y por series. La clasificación se encuentra al final de la obra. Para mayor información sobre las publicaciones, rogamos se pongan en contacto con Eurostat.

Para los pedidos, diríjense a las oficinas de venta cuyas direcciones figuran en la página interior de la contracubierta.

Eurostats publikationer er klassificeret efter emne og serie. En oversigt herover findes bag i hæftet. Yderligere oplysninger om publikationerne kan fås ved henvendelse til Eurostat.

Bestilling kan afgives til de salgssteder, der er anført på omslagets side 3.

Die Veröffentlichungen von Eurostat sind nach Themenkreisen und Reihen gegliedert. Die Gliederung ist hinten in jedem Band aufgeführt. Genauere Auskünfte über die Veröffentlichungen erteilt Eurostat.

Ihre Bestellungen richten Sie bitte an die Verkaufsbüros, deren Anschriften jeweils auf der dritten Umschlagseite der Veröffentlichungen zu finden sind.

Οι εκδόσεις της Eurostat ταξινομούνται κατά θέμα και κατά σειρά. Η ακριβής ταξινόμηση αναφέρεται στο τέλος κάθε έκδοσης. Για λεπτομερέστερες πληροφορίες σχετικά με τις εκδόσεις, μπορείτε να απευθύνεσθε στην Eurostat.

Για τις παραγγελίες μπορείτε να απευθύνεσθε στα γραφεία πώλησης, των οποίων οι διευθύνσεις αναγράφονται στη σελίδα 3 του εξωφύλλου.

Eurostat's publications are classified according to themes and series. This classification is indicated at the end of the publication. For more detailed information on publications, contact Eurostat.

Orders are obtainable from the sales offices mentioned on the inside back cover.

Les publications de l'Eurostat sont classées par thème et par série. Cette classification est précisée à la fin de l'ouvrage. Pour des informations plus détaillées sur les publications, contactez l'Eurostat.

Pour les commandes, adressez-vous aux bureaux de vente dont les adresses sont indiquées à la page 3 de la couverture.

Le pubblicazioni dell'Eurostat sono classificate per tema e per serie. Tale classificazione è precisata alla fine dell'opera. Per informazioni più dettagliate sulle pubblicazioni rivolgersi all'Eurostat.

Per eventuali ordinazioni rivolgersi a uno degli uffici di vendita i cui indirizzi figurano nella 3ª pagina della copertina.

De publikaties van Eurostat zijn ingedeeld naar onderwerp en serie. Deze indeling is achter in het boek opgenomen. Voor nadere informatie over de publikaties kunt u zich wenden tot Eurostat.

Gelieve bestellingen op te geven bij de verkoopbureaus, waarvan de adressen op bladzijde 3 van de omslag zijn vermeld.

As publicações do Eurostat estão classificadas por tema e por série. Esta classificação está indicada no fim da obra. Para mais informações sobre as publicações é favor contactar Eurostat.

Encomendas : serviços de venda cujos endereços estão indicados na contracapa.

EUROSTATISTIK

Daten zur Konjunkturanalyse

EUROSTATISTICS

Data for short-term economic analysis

EUROSTATISTIQUES

Données pour l'analyse de la conjoncture

Bitte neues Vorwort beachten
Attention: new foreword
Attention: nouvel avant-propos

Luxembourg: Office des publications officielles des Communautés européennes, 1987

Kat./cat.: CA-BJ-87-001-3A-C

© EGKS-EWG-EAG, Brüssel — Luxembourg, 1987

Nachdruck — ausgenommen zu kommerziellen Zwecken — mit Quellenangabe gestattet.

© ECSC-EEC-EAEC, Brussels — Luxembourg, 1987

Reproduction is authorized, except for commercial purposes, provided the source is acknowledged.

© CECA-CEE-CEEA, Bruxelles — Luxembourg, 1987

Reproduction autorisée, sauf à des fins commerciales, moyennant mention de la source.

Printed in the FR of Germany

Vorwort

Mit der monatlich erscheinenden Veröffentlichung „Eurostatistik“ – Daten zur Konjunkturanalyse werden innerhalb kürzester Frist die neuesten statistischen Daten über die Europäische Gemeinschaft als Ganzes (EUR 12), über jedes Mitgliedsland sowie über die Vereinigten Staaten und Japan bekanntgegeben.

„Eurostatistik“ enthält nicht die Gesamtheit des bei Eurostat verfügbaren statistischen Materials, sondern eine Auswahl der relevantesten Reihen über die konjunkturelle Entwicklung.

Die Reihen werden jeweils für die letzten 15 Monate, die letzten fünf Quartale und die letzten vier Jahre veröffentlicht, um eine kurz- oder mittelfristige Analyse – gegebenenfalls mit überarbeiteten Zahlen – zu ermöglichen.

Schnelligkeit und Pünktlichkeit sind die wichtigsten Vorzüge dieser Veröffentlichung. Aus diesem Grunde wurde sie im Umfang bewußt klein gehalten und enthält keine Anmerkungen zur Methodik, die im übrigen in den spezialisierten Veröffentlichungen von Eurostat zu finden sind.

„Eurostatistik“ besteht aus vier Teilen:

- Die Rubrik „kurz notiert“ gibt die wichtigsten Ereignisse und Entwicklungen der jüngsten Zeit im wirtschaftlichen, finanziellen und sozialen Bereich wieder.
- Im Schaubilderteil werden die wichtigsten Reihen über die wirtschaftliche Entwicklung in der Gemeinschaft, den Mitgliedstaaten, den Vereinigten Staaten und Japan veranschaulicht.
- Im Konjunkturdatenteil werden die Daten, die von Eurostat auf der Grundlage gemeinsamer Kriterien harmonisiert wurden, für sämtliche Mitgliedstaaten dargestellt und mit den Daten der Vereinigten Staaten und Japans verglichen.
- Der Ländertabellenteil schließlich gibt für jedes Land auf je einer Seite die wirtschaftliche Entwicklung auf der Grundlage einer Anzahl von Indikatoren wieder, die übrigens immer im Konjunkturdatenteil veröffentlicht werden.

Die in „Eurostatistik“ veröffentlichten Daten stammen aus dem „ICG“-Bereich der On-line-Datenbank „Cronos“ von Eurostat.

Wer Zugang zu Cronos besitzt, kann jederzeit die Tabellen dieser Veröffentlichung abfragen, wobei die Daten täglich auf den neuesten Stand gebracht werden.

Jede Zeitreihe ist durch einen neunstelligen numerischen Code gekennzeichnet, der seinerseits in Unterkodes gegliedert ist, welche – im Falle von „Eurostatistik“ – das Land, den Sektor, die Tabelle, die Einheit und die Periodizität bezeichnen.

XX	XX	XXXX	X
Land	Sektor	Tabelle	Einheit und Periodizität

vierstelliger
Wert, der im Titel
jeder Tabelle erscheint

Weitere Informationen über „Eurostatistik“ können bei folgender Stelle angefordert werden:

Eurostat – Direktion A
L-2920 LUXEMBURG
Telephon: (352) 4301-2046
4301-2038

Inhaltsverzeichnis

	<i>Seite</i>
„KURZ NOTIERT“	5
SCHAUBILDER	15
KONJUNKTURDATEN	
1. Volkswirtschaftliche Gesamtrechnungen ..	35
2. Beschäftigung	39
3. Arbeitslosigkeit	42
4. Industrielle Produktion	45
5. Meinungsumfrage in der Industrie	52
6. Industrieerzeugnisse	56
7. Einzelhandel	60
8. Landwirtschaftliche Erzeugnisse	61
9. Außenhandel	63
10. Verbraucherpreise	84
11. Landwirtschaftliche Erzeugerpreise	87
12. Löhne und Gehälter	88
13. Finanzstatistiken	89
14. Zahlungsbilanz	93
LÄNDERTABELLEN	
Titel (vollständiges Verzeichnis)	96
1. BR Deutschland	97
2. France	98
3. Italia	99
4. Nederland	100
5. Belgique/Belgie	101
6. Luxembourg	102
7. United Kingdom	103
8. Ireland	104
9. Danmark	105
10. España	106
11. Hellas	107
12. Portugal	108
13. United States of America	109
14. Japan	110

Zeichen und Abkürzungen

O	Weniger als die Hälfte der verwendeten Einheit
%	Prozent
%, T4/TO	Prozentualer Zuwachs eines Vierteljahres gegenüber dem entsprechenden Vierteljahr des Vorjahres
%, T12/TO } %, T/T-12 }	Prozentualer Zuwachs eines Monats gegenüber dem entsprechenden Monat des Vorjahres
%, SALDO	Saldo zwischen den positiven Antworten (Zunahme, Verbesserung der Situation) und den negativen Antworten (Abnahme, Verschlechterung der Situation) der Konjunkturbefragung bei den Unternehmern in der Gemeinschaft, saisonbereinigt (Ländertabellen)
*	Basisjahr
1980 = 100	Prozentuale Angaben im Verhältnis zur Gemeinschaft der 10 oder 12 (= 100)
EUR 10 = 100 } EUR 12 = 100 }	
MIO	Million
MRD	Milliarde
T	Metrische Tonne
TROEE	Tonne Rohöleinheiten
GWH	Gigawattstunde = 10 ⁶ kWh
M3	Kubikmeter
B	Belgique/Belgie
DK	Danmark
D	BR Deutschland
GR	Ελλάδα/Griechenland
E	España
F	France
IRL	Ireland
I	Italia
L	Luxembourg
NL	Nederland
P	Portugal
UK	United Kingdom
USA	United States of America
JAP	Japan
USD	US-Dollar
ECU	Europäische Währungseinheit
SZR	Sonderziehungsrechte
EG	Europäische Gemeinschaft[en]
Eurostat	Statistisches Amt der Europäischen Gemeinschaften
EUR 10 } EUR 12 }	Gesamtheit der Mitgliedsländer der Europäischen Gemeinschaften vor bzw. nach dem Beitritt Spaniens und Portugals
UEBL/BLEU	Belgisch-luxemburgische Wirtschaftsunion
ACP	Länder Afrikas, der Karibik und des Pazifiks — Abkommen von Lomé
ESVG	Europäisches System Volkswirtschaftlicher Gesamtrechnungen
NACE	Allgemeine Systematik der Wirtschaftszweige in den Europäischen Gemeinschaften
SITC	Standard International Trade Classification

EUROSTATISTIK: in Kürze

1. ARBEITSLOSIGKEIT: Saisonbedingter Anstieg um 0,8 % in der Gemeinschaft

Nach einem weitgehend saisonüblichen Anstieg um etwa 130 000 Personen (0,8 %) lag die Zahl der bei den Arbeitsämtern eingeschriebenen Arbeitslosen in der Gemeinschaft der zwölf Mitgliedstaaten Ende November 1986 bei 16,2 Millionen.

Von der Zunahme der Arbeitslosen insgesamt waren im November 1986 in den meisten Mitgliedstaaten vor allem die Männer betroffen. Ihre Zahl stieg in der Gemeinschaft um 1,3 %, wohingegen die der Frauen nur leicht um 0,7 % zunahm.

Die Zahl der jüngeren Arbeitslosen unter 25 Jahren ist in demselben Zeitraum mit 0,5 % etwas weniger angewachsen als die der Arbeitslosen insgesamt. Dabei blieb die Zahl der bei den Arbeitsämtern gemeldeten jungen Frauen unverändert, während sich die Zahl der eingeschriebenen jungen Männer um gut 1 % erhöhte.

In der Gemeinschaft betrug der Anteil der jungen Männer an den arbeitslosen Männern insgesamt im November 1986 34,0 % und lag damit höher als im November 1985 (33,7 %), bei den jungen Frauen lag der Anteil im November 1986 mit 42,4 % jedoch etwas niedriger als im gleichen Monat des Vorjahres (43,1 %).

2. PREISE:

1986 erreicht die Gemeinschaft das beste Ergebnis (+2,8 %) seit 1961. Der Index der Verbraucherpreise (IVP) für die Gemeinschaft (EUR 12) wird derzeit auf 161,1 (Basis 1980 = 100) für den Monat Dezember 1986 geschätzt, dies entspricht einer Steigerung um 0,2 % im Vergleich zum Vormonat.

Von den Mitgliedsländern der Gemeinschaft haben nur Griechenland (+0,9 %) und Portugal (+1,7 %) spürbare Steigerungen zu verzeichnen. Dagegen hat es in den Niederlanden (-0,1 %) und in Luxemburg (-0,1 %) Rückgänge gegeben.

In Dänemark hat sich der Index nicht verändert, und in den anderen Ländern liegt die Entwicklung zwischen 0,1 % und 0,3 %.

Im Jahre 1986 (Dezember 1986 zu Dezember 1985) ist der Index EUR 12 um 2,8 % gestiegen, dies ist die niedrigste Steigerung seit 25 Jahren.

Innerhalb der Gemeinschaft sind die besten Ergebnisse von Luxemburg (-1,4 %) und der Bundesrepublik Deutschland (-1,1 %) erreicht worden, vor den Niederlanden (+0,2 %) und Belgien (+0,6 %). Dann folgen Frankreich (+2,1 %), Irland (+3,2 %), das Vereinigte Königreich (+3,7 %), Italien (+4,1 %) und Dänemark (+4,4 %). Für Spanien wird die Entwicklung auf eine Zahl in der Größenordnung von 8 % geschätzt.

Portugal (+10,6 %) und Griechenland (+16,9 %) verzeichnen 3,8mal bzw. 6mal höhere Steigerungsraten als der Durchschnitt der Gemeinschaft.

In den Vereinigten Staaten ist der IVP in zwölf Monaten (November) um 1,3 % gestiegen, während er in Japan um 0,2 % zurückgegangen ist.

Die Inflationsrate für die Vereinigten Staaten kann auf 1,1 % im Jahresrhythmus für Dezember geschätzt werden; dies bedeutet die niedrigste Rate seit 1964.

Die entsprechenden Zahlen für die Nicht-Gemeinschaftsländer zeigen einen Rückgang von 0,2 % in Japan, eine Stabilisierung der Preise in der Schweiz und gemäßigte Steigerungen in Österreich (+1,1), in Schweden (ca. +3,5 %), in Finnland (3,4 %) und in Kanada (ca. +4,5 %), während Norwegen eine stärkere Erhöhung (8,9 %) zu verzeichnen hat.

3. INDUSTRIEPRODUKTION: Beschleunigung des Wachstumsrhythmus der Produktion von Konsumgütern, Verlangsamung bei den Investitionsgütern

Der Index Gemeinschaft (EUR 12) für den Monat Oktober wird gegenwärtig auf 111,8 geschätzt, was einen Anstieg von 1,3 % gegenüber Oktober 1985 bedeutet.

Der saisonbereinigte Index für Oktober entspricht mit 106,4 einem so gut wie unveränderten durchschnittlichen Tempo des Anstiegs der industriellen Produktion seit Ende 1982 (Wachstumsrate von 2,5 bis 3,0 % pro Jahr).

In den drei letzten Monaten, aus denen Daten vorliegen, belief sich das jährliche Wachstum des Gesamtindex für EUR 12 auf 1,9 %. Für den gleichen Zeitraum betrug die Veränderung +1,2 % in Frankreich, +1,2 % in der Bundesrepublik Deutschland, +1,8 % im Vereinigten Königreich und +2,5 % in Italien.

In den USA lagen die entsprechenden Werte bei +1,0 %, in Japan bei -1,3 %.

Je nach Verwendungszweck der Güter ist für die Gemeinschaft (EUR 12) für die letzten drei Monate, für die Angaben vorliegen, gegenüber dem entsprechenden Vorjahreszeitraum die folgende Zunahme zu verzeichnen:

+1,4 % bei Grundstoffen und Produktionsgütern,

+2,2 % bei Investitionsgütern und

+2,7 % bei Verbrauchsgütern.

Diese Prozentzahlen zeigen eine fortgesetzte Beschleunigung des Wachstumstempos bei der Erzeugung von Verbrauchsgütern seit Ende des ersten Quartals 1986, jedoch auch eine leichte Verringerung des Wachstumstempos bei den Investitionsgütern an.

4. STAHL: Deutlich sinkende Produktion (-6,7 %) in der Gemeinschaft 1986

Im Dezember 1986 ist die Rohstahlproduktion (Gemeinschaft ohne Griechenland) um 9,2 Millionen zurückgegangen, das ist ein saisonbereinigter Rückgang um 1,1 % im Vergleich zum Vormonat, und ein Rückgang um 9,2 % im Vergleich zu Dezember 1985.

Das Jahr 1986 schließt also mit 126 Millionen t (EUR 12) und einem Rückgang um 6,7 % im Vergleich zu 1985 ab.

Die höchsten Schrumpfungsraten sind in Spanien (-16,8 %), in Belgien (-8,9 %) und in der Bundesrepublik Deutschland (-8,4 %) registriert worden. Dann folgen Luxemburg (-6,0 %) sowie das Vereinigte Königreich (-5,9 %) und schließlich Frankreich (-5,1 %), Italien (-5,0 %) und die Niederlande (-4,3 %).

Dagegen ist 1986 die Produktion in Dänemark (+19,5 %), in Portugal (+7,1 %), in Griechenland (+3,6 %) und in Irland (+2,5 %) gestiegen.

1986 war die Bundesrepublik Deutschland mit 37,1 Millionen t der größte Rohstahlerzeuger in der Gemeinschaft, gefolgt von Italien (22,7 Mio t), Frankreich (17,7 Mio t), dem Vereinigten Königreich (14,8 Mio t) und Spanien (11,8 Mio t).

5. EINZELHANDEL: Deutlicher Anstieg der Einzelhandelsverkäufe in Europa im Oktober 1986

Verglichen mit dem entsprechenden Monat des Jahres 1985, steigt der Index des Einzelhandelsvolumens Oktober 1986 in allen Ländern der Gemeinschaft, für die Angaben vorliegen, mit Ausnahme Griechenlands, wo er um 7,9 % fällt. In Frankreich wird mit -0,7 % eine leichte Abnahme festgestellt. Griechenland ist das einzige Land, das im Verlauf der ersten zehn Monate des Jahres 1986 einen Rückgang (-3,6 %) im Vergleich zum entsprechenden Zeitraum des Vorjahres verzeichnet.

In den anderen Ländern beträgt die Zunahme zwischen 1,4 % (Frankreich) und 5,0 % (Vereinigtes Königreich).

6. AUSSENHANDEL: Überschuß der Handelsbilanz der Gemeinschaft, großer Überschuß für Japan und großes Defizit der USA

Die Ausfuhren der Gemeinschaft in Drittländer beliefen sich — im Dreimonatszeitraum bis Oktober 1986 — dem letzten Zeitraum, für den sich zuverlässige Schätzungen erstellen lassen — auf 82 Milliarden ECU, d. h. sie fielen wertmäßig 10 % und mengenmäßig 4 % niedriger aus als im entsprechenden Vorjahreszeitraum. Die Ausfuhren in andere industrialisierte Länder, die mit 51 Milliarden ECU 62 % sämtlicher Ausfuhren ausmachten, gingen um 5 % zurück, hauptsächlich bedingt durch den Rückgang der Ausfuhren in die USA um 14 % auf 18 Milliarden ECU. Die Ausfuhren in EFTA-Länder nahmen um 4 % auf 22 Milliarden ECU zu und die Ausfuhren nach Japan stiegen um 15 %. Die niedrigeren Öl- und Rohstoffpreise, die 1986 zu verzeichnen waren, haben in vielen Entwicklungsländern zu einer Verringerung der Kaufkraft geführt. Die Ausfuhren in diese Länder fielen in dem Dreimonatszeitraum bis Oktober um 16 % auf 25 Milliarden ECU, sie machen gerade noch 30 % der EG-Ausfuhren aus. Die Lieferungen in das Mittelmeergebiet werden auf 8 Milliarden ECU beziffert, das entspricht einem Rückgang um 17 %, während die Ausfuhren in OPEC-Länder um 30 % auf 7 Milliarden ECU und diejenigen in AKP-Länder um 14 % zurückgingen. Die einzigen größeren Gebiete, in die mehr exportiert wurde, waren Lateinamerika und die Karibik. Die Ausfuhren in Staatshandelsländer verringerten sich um 15 % auf 6 Milliarden ECU. Die Bundesrepublik Deutschland, deren Ausfuhren (in alle Länder) um 3 % stiegen, war der einzige Mitgliedstaat, dessen Ausfuhren sich erhöhten. Auf der anderen Seite gingen die Ausfuhren des Vereinigten Königreichs um 22 % zurück, hauptsächlich aufgrund einer Verringerung der Brennstoffausfuhren um 62 %. In den USA gingen die Ausfuhren in diesem Zeitraum um 17 % auf 53 Milliarden ECU zurück, auf das gleiche Niveau wie die japanischen Ausfuhren, die sich um 5 % verringerten.

Mit 80 Milliarden ECU waren die EG-Einfuhren aus Drittländern in dem Dreimonatszeitraum bis Oktober 1986 mengenmäßig um 15 % höher, wertmäßig jedoch um 15 % niedriger als im gleichen Zeitraum von 1985. Dieser Unterschied läßt sich auf den auffallenden Rückgang der Einfuhrpreise zurückführen. Der niedrigere Ölpreis und der schwächere Dollar ließen die eingeführten Brennstoffe um 58 % billiger werden. Der Durchschnittswertindex für Nahrungs- und Genussmittel lag um 4 % niedriger; sonstige Rohstoffe waren durchschnittlich 20 % billiger. Sogar bei importierten Industrieerzeugnissen, die nunmehr 59 % der Einfuhren ausmachten, war ein Preisrückgang um 6 % festzustellen.

Die Einfuhren aus anderen industrialisierten Ländern gingen um 4 % auf 48 Milliarden ECU zurück. Davon nahmen die Einfuhren aus EFTA-Ländern um 3 % auf 19 Milliarden ECU ab, während die Einfuhren aus den USA um 13 % auf 13 Milliarden ECU zurückgingen. Andererseits stiegen die Einfuhren aus Japan um 21 % auf 9 Milliarden ECU. Der Wert der Einfuhren aus Entwicklungsländern ging um 27 % auf 25 Milliarden ECU zurück. Insbesondere nahmen die Einfuhren aus OPEC-Ländern um die Hälfte auf nunmehr 8 Milliarden ECU ab. Im Gegensatz dazu stiegen die Einfuhren aus den immer

stärker industrialisierten Ländern im Fernen Osten um 23 % auf 7 Milliarden ECU, wodurch diese Länder ihre Abhängigkeit von den Ausfuhren in die USA verringern konnten. Die Einfuhren aus den Staatshandelsländern gingen um 30 % auf 7 Milliarden ECU zurück. In dem Dreimonatszeitraum bis Oktober verringerten sich die japanischen Einfuhren um 26 % auf 30 Milliarden ECU. Die Einfuhren der USA fielen um 20 % auf 90 Milliarden ECU, auch wenn die Einfuhren im November mit 37 Milliarden ECU relativ hoch waren. Der Handelsbilanzüberschuß der EG betrug in dem Dreimonatszeitraum bis Oktober durchschnittlich etwa 530 Millionen ECU pro Monat, und das Verhältnis A/E (die Ausfuhren als Prozentsatz der Einfuhren) lag bei 102. In den meisten Mitgliedstaaten haben sich die Handelsbilanzen in den vergangenen Monaten verbessert, ausgenommen im Vereinigten Königreich und in Spanien. In den USA belief sich das Handelsbilanzdefizit im Durchschnitt auf 12,3 Milliarden ECU pro Monat, das Verhältnis A/E lag bei 59, verglichen mit 57 zum gleichen Vorjahreszeitpunkt. Im November vergrößerte sich das Defizit jedoch auf 18,7 Milliarden ECU, das Verhältnis A/E fiel auf 49, was zu einer Schwächung des Dollars führte. In Japan nimmt der Handelsbilanzüberschuß weiterhin zu. In dem Dreimonatszeitraum bis Oktober betrug er durchschnittlich 7,8 Milliarden ECU pro Monat, das Verhältnis A/E lag bei 179.

Der innergemeinschaftliche Handel ging in dem Dreimonatszeitraum bis Oktober auf 110 Milliarden ECU zurück. Dies entspricht einem wertmäßigen Rückgang um 2 % verglichen mit dem Vorjahr, jedoch einem mengenmäßigen Anstieg um 5 %. Der Handel mit Industrieerzeugnissen, der drei Viertel des gesamten Handels ausmacht, stieg wertmäßig um 6 %. Der Handel mit Nahrungs- und Genußmitteln nahm um 8 % zu; der Handel mit anderen Grundstoffen ging jedoch aufgrund der niedrigeren Preise wertmäßig erheblich zurück.

7. LEISTUNGSBILANZ: Deutliche Verbesserung der Lage der Gemeinschaft im ersten Halbjahr 1986

Die Leistungsbilanz der Gemeinschaft hat sich 1985 wegen des Wachstums des Dienstleistungssaldos von 1984 zu 1985 positiver entwickelt als die Handelsbilanz. 1985 hat sie 20,8 Milliarden ECU (gegenüber 8,1 im Jahre 1984) erreicht.

Der Trend dürfte sich 1986 fortsetzen. Für die 10 Mitgliedstaaten, für die die Statistiken vorliegen, hat sich die Leistungsbilanz von -1,5 Milliarden ECU (1. Halbjahr 1985) auf 16 Milliarden ECU (1. Halbjahr 1986) verbessert. Von den Faktoren, die die Leistungsbilanz der Gemeinschaft im ersten Halbjahr 1986 günstig beeinflusst haben, ist in erster Linie der sehr starke Rückgang der Rohölpreise zu nennen (in Dollar ausgedrückt ist der mittlere cif-Preis für die Versorgung der Gemeinschaft um 40 % gesunken (Vergleich des ersten Halbjahrs 1986 zum 1. Halbjahr 1985)).

Für das gesamte Jahr 1986 ist daher zu erwarten, daß ein sehr positiver Saldo der Leistungsbilanz der Gemeinschaft verzeichnet werden kann. Geht man davon aus, daß sich die Handelsbilanz für Öl auf über 25 Milliarden ECU im zweiten Halbjahr 1986 verbessern wird, und daß die anderen laufenden Transaktionen im Vergleich zum 2. Vierteljahr 1985 weitgehend stabil bleiben, so dürfte sich dieser Saldo auf über 50 Milliarden ECU belaufen.

Die *Vereinigten Staaten* hatten 1985 ein sehr großes Defizit ihrer Leistungsbilanz zu verzeichnen. Die ersten drei Vierteljahre 1986 weisen mit -118,2 Milliarden ECU ein Defizit auf, das dem des gleichen Zeitraums 1985 (-117,5) fast genau entspricht⁽¹⁾. Japan verzeichnet seit 1983 immer größere Überschüsse. Der Vergleich der beiden ersten Vierteljahre 1986 (40 Milliarden ECU) mit den beiden ersten Vierteljahren 1985 (28 Milliarden ECU) zeigt, daß die Überschüsse Japans weiter steigen werden.

8. WECHSELKURSE: DM gut behauptet nach der Anpassung vom 11. Januar 1987

Die Wechselkursanpassung innerhalb des *Europäischen Währungssystems* war das wichtigste Ereignis im Finanzbereich zu Beginn des Jahres 1987 (11. Januar), sie endete mit der Aufwertung der DM und des Gulden um 3 % und des belgisch-luxemburgischen Franken um 2 %. Die zweiseitigen Mitteleurse der übrigen EWS-Währungen blieben unverändert.

Der genannten Anpassung gingen einige Wochen steigender Spannungen innerhalb des EWS voraus, verstärkt durch den beschleunigten Rhythmus der Abwertung des US-Dollar, da sich die Investoren DM-Anlagen zuwandten. Das Eingreifen der Zentralbanken der betroffenen Währungen auf den internationalen Geldmärkten zur Verteidigung der alten Paritäten blieb erfolglos. Auch das Ansteigen der kurzfristigen Zinsen auf den Geldmärkten erwies sich als ineffektiv, den Druck auf die schwachen Währungen zu verringern.

Der Beitrag der Dollarabwertung zu den derzeitigen Spannungen im EWS scheint durch Anpassungen des Anlageverhaltens zu wirken. Der Trend weg vom Dollar favorisiert tendenziell die zweite Hauptreservewährung, nämlich die DM.

Die längste Periode der EWS-Stabilität entspricht der Phase der Dollaraufwertung von 1983 bis 1985. Die Abwärtsbewegung des Dollar, die im März 1985 begann, führte die Investoren zunehmend aus den Dollaranlagen heraus und trug so zu der Anpassung der EWS-Währungen vom April 1986 bei. Bezüglich der Währungsschwankungen *nach den Anpassungen* ist die dauerhafte Stärke der DM bemerkenswert, eine eher ungewöhnliche Tatsache nach einer Währungsanpassung, zumal das Phänomen der „Gewinnmitnahmen“ oft zu einer Schwächung der gerade aufgewerteten Währung führt. Der beschleunigte Rhythmus der Dollarabwertung in der jüngsten Vergangenheit ist sicherlich der wichtigste Grund für die besagte Stärke der DM.

9. GELDMENGEN: M1 stark ansteigend in der Bundesrepublik Deutschland, im Vereinigten Königreich und in den USA, aber sinkend in Frankreich

Der Zwölfmonatsatz des Geldmengenwachstums (M1-Konzept, das im allgemeinen Banknoten, Münzen und konvertible Sichteinlagen abdeckt), wies in den vergangenen Monaten in der Gemeinschaft und in den wichtigsten Nichtgemeinschaftsländern die folgenden Veränderungen auf:

Bei den Gemeinschaftsländern war die hohe M1-Wachstumsrate in *Deutschland* bemerkenswert; 11,5 Jahresprozent im November verglichen mit 9,8 % im Oktober. Das Eingreifen der Bundesbank auf dem internationalen Geldmarkt, um die DM-Kurse innerhalb des EWS und gegenüber dem Dollar zu stützen, kann einen Teil dieses Geldmengenwachstums erklären. Weiterhin hoch war die M1-Wachstumsrate im *Vereinigten Königreich*, während in *Frankreich* eine Verlangsamung festgestellt werden konnte: 6,9 Jahresprozent im Oktober verglichen mit 8,2 % im September.

Eine Beschleunigung der Geldmengenwachstumsrate war in den *USA* zu verzeichnen, wo die Novemberzahl - 15 % - erheblich höher lag als die Raten der vorhergehenden Monate, die ihrerseits schon deutlich über den M1-Geldmengenzielen der Federal Reserve lagen. Die finanzielle Neuentwicklung und der Rückgang der Inflationsrate (was die Kosten für Geldgut haben verringert und die Nachfrage nach Geld steigert) werden als Faktoren betrachtet, die zu den jüngsten hohen Steigerungsraten des Geldmengenwachstums beigetragen haben.

⁽¹⁾ In Dollar ausgedrückt, ist die Tendenz hingegen eher eine Verschlechterung (wegen des starken Absinkens des Dollar im Verhältnis zum ECU von 1985 zu 1986).

Eurostatistics – data for short-term economic analysis – is a monthly publication aimed at providing, as rapidly as possible, the latest statistical data on the European Community as a whole (EUR 12), each Member State, the United States and Japan.

Eurostatistics does not present all the statistics held by Eurostat, but a selection of the most relevant series on the economic situation.

The series are published for the last 15 months, the last five quarters and the last four years, thus permitting short- or medium-term analysis with figures that may have been revised where necessary.

Speed of publication and punctuality are the main features of this publication; that is why it is deliberately streamlined and does not contain any methodological notes, which are given in Eurostat's specialized publications.

Eurostatistics comprises four sections:

- The 'In brief' section outlines the main recent events and trends in the economic, financial and social fields.
- The 'Graphs' section illustrates the most significant economic series for the Community, its Member States, the United States and Japan.
- The 'Short-term trends' section presents data harmonized by Eurostat on the basis of common criteria for the Member States as a whole, with comparisons with the USA and Japan.
- Lastly, the 'Tables by country' section shows on one page the trends in the economic situation in each country on the basis of a number of indicators, which are not always published in the 'Short-term trends' section.

The data published in *Eurostatistics* are taken from the ICG domain of Eurostat's on-line data bank, Cronos.

By linking up to Cronos it is possible to obtain at any time the tables presented in this publication, containing data updated daily.

Each time series is identified by a 9-digit code broken down into subcodes which, in the case of Eurostatistics, represent the country, the sector, the table, the unit and the periodicity.

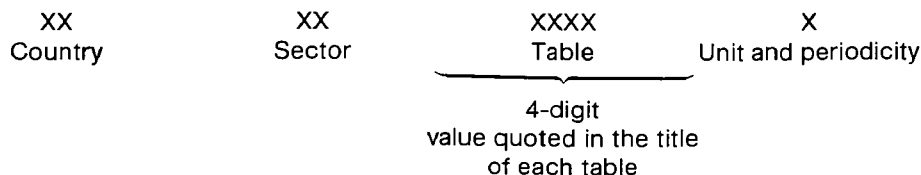

Further information about *Eurostatistics* can be obtained from the following address:

Eurostat – Directorate A
 L-2920 Luxembourg
 Tel.: (352) 4301-2046
 4301-2038

	<i>Page</i>
'IN BRIEF'	9
GRAPHICS	15
 SHORT-TERM TRENDS	
1. National accounts	35
2. Employment	39
3. Unemployment	42
4. Industrial production	45
5. Opinions in industry	52
6. Industrial products	56
7. Retail sales	60
8. Agricultural products	61
9. External trade	63
10. Consumer prices	84
11. Producer prices of agricultural products ...	87
12. Wages and salaries	88
13. Financial statistics	89
14. Balance of payments	93
 TABLES BY COUNTRY	
Titles (complete list)	96
1. BR Deutschland	97
2. France	98
3. Italia	99
4. Nederland	100
5. Belgique/België	101
6. Luxembourg	102
7. United Kingdom	103
8. Ireland	104
9. Danmark	105
10. España	106
11. Hellas	107
12. Portugal	108
13. United States of America	109
14. Japan	110

O	Data less than half the unit used
%	Per cent
%, T4/T0	Percentage increase on the corresponding quarter of the previous year
%, T12/T0	Percentage increase on the corresponding month of the previous year
%, T/T-12	Balance between positive replies (increase, improvement in the situation) and negative replies (reduction, worsening of the situation) in the short-term-trends inquiry conducted among heads of enterprises in the Community
%, BALANCE	
*	Seasonally adjusted (Tables by country)
1980 = 100	Reference year
EUR 10 = 100	Data for countries expressed as a percentage of the Community of 10 or 12 (= 100)
EUR 12 = 100	
MIO	Million
MRD	Thousand million
T	Tonne
TOE	Tonne of oil equivalent
GW	Gigawatt hour (= 10 ⁶ kWh)
M3	Cubic metre
B	Belgique/België
DK	Danmark
D	BR Deutschland
GR	Ελλάδα/Greece
E	España
F	France
IRL	Ireland
I	Italia
L	Luxembourg
NL	Nederland
P	Portugal
UK	United Kingdom
USA	United States
JAP	Japan
USD	US dollar
ECU	European currency unit
SDR	Special Drawing Right
EC	European Communities
Eurostat	Statistical Office of the European Communities
EUR 10	Total of the member countries of the EC before and after the accession of Spain and Portugal
EUR 12	
UEBL/BLEU	Belgo-Luxembourg Economic Union
ACP	African, Caribbean and Pacific countries of the Lomé Convention
ESA	European System of Integrated Economic Accounts
NACE	General Industrial Classification of Economic Activities within the European Communities
SITC	Standard International Trade Classification

EUROSTATISTICS: in brief

1. UNEMPLOYMENT: Seasonal increase of 0.8% in the Community

Following a rise of about 130 000 (0.8%) in the unemployment total, which was largely attributable to seasonal factors, the number of persons registered at employment offices in the Community of Twelve at the end of November 1986 stood at 16.2 million.

In most of the Member States it was male unemployment which increased. Thus, the number of unemployed males in the Community rose by 1.3%, whereas female unemployment increased by only 0.2%.

Over the same period, the number of persons aged under 25 on the unemployment register rose by 0.5%, which was somewhat less than the overall rise in unemployment. There was no change in the number of women in this age group who were registered at the unemployment offices, while there was a full 1% rise in male unemployment in this age group.

In November 1986 men under 25 accounted for 34.0% of male unemployment in the Community compared with 33.7% in November 1985. At the same time, women aged under 25 accounted for 42.4% of female unemployment, which was somewhat below the figure for the same month in the previous year (43.1%).

2. PRICES: In 1986 the Community achieved the best result since 1961

The CPI for the Community (EUR 12) as a whole for December 1986 is estimated at 161.1 (base 1980 = 100), which corresponds to an increase of 0.2% from November 1986.

Among the EC countries only Greece (+0.9%) and Portugal (+1.7%) recorded important increases.

On the other hand decreases were reported from the Netherlands and Luxembourg (both -0.1%).

In Denmark the CPI remained unchanged, whereas in the other countries rises varied between 0.1% and 0.3%.

In 1986 the CPI for EUR 12 went up by 2.8% (December 1986 compared to December 1985), which was the lowest increase for 25 years.

Within the Community the best results were recorded in Luxembourg (-1.4%) and the Federal Republic of Germany (-1.1%), followed by the Netherlands (+0.2%) and Belgium (+0.6%), France (+2.1%), Ireland (+3.2%), the United Kingdom (+3.7%), Italy (+4.1%) and Denmark (+4.4%).

The Spanish inflation rate is estimated at about 8%. Finally Portugal (+10.6%) and Greece (16.9%) recorded inflation rates, which were respectively 4 and 6 times higher than the Community average.

Inflation for the USA can be estimated at an annual rate of about 1.1% for December, the lowest rate since 1964.

The corresponding 1986 data for some non-Community countries show a decrease of 0.2% for Japan, a stabilization of prices in Switzerland and increases in Austria (1.1%), in Sweden about 3.5%, in Finland 3.4% and in Canada about 4.5%, whereas Norway registered a more important increase (+8.9%).

3. INDUSTRIAL PRODUCTION: The rate of growth in the production of consumption goods increased, while that of capital goods decreased

The Community index (EUR 12) for October is currently estimated at 111.8 which represents an increase of 1.3% over the October 1985 figure.

After adjustment for seasonal variations, the October index of 106.3 corresponds closely with the average rate of increase in industrial output since the end of 1982 of between 2.5 and 3.0% per annum.

For the last three months for which figures are available the annual growth rate in the overall index for EUR 12 was 1.9%. Over the same period, the change was +1.2% in France, +1.2% in the Federal Republic of Germany, +1.8% in the United Kingdom and +2.5% in Italy.

The corresponding rates were +1.0% for the USA and -1.3% for Japan.

According to the use of the goods, the increase for the Community (EUR 12) over the last 3 months for which figures are available represented an annual rate of:

- + 1.4% intermediate products
- + 2.2% capital goods
- + 2.7% consumer goods.

These percentages show a continued increase in the growth rate for consumption goods since the end of the first quarter of 1986 but the growth rate for capital goods has slowed down somewhat.

4. STEEL: Sharp fall (-6.7%) in Community output for 1986

Community output of crude steel (excluding Greece) for December 1986 was 9.2 million tonnes, i.e. a seasonally adjusted decline of 1.1% compared with the previous month and a drop of 9.2% in relation to December 1985.

With overall output at 126 million tonnes (EUR 12), 1986 saw a fall of 6.7% compared with 1985.

The biggest falls were recorded in Spain (-16.8%), Belgium (-8.9%) and the FR of Germany (-8.4%). Next in line were Luxembourg (-6.0%) and the United Kingdom (-5.9%), followed finally by France (-5.1%), Italy (-5.0%) and the Netherlands (-4.3%).

By contrast, output rose in Denmark (+19.5%), Portugal (+7.1%), Greece (+3.6%) and Ireland (+2.5%).

The countries with the highest output of crude steel in the Community in 1986 were the FR of Germany (37.1 million tonnes), followed by Italy (22.7 million tonnes) and Spain (11.8 million tonnes).

5. RETAIL SALES: Retail trade sales in the Community significantly up in October 1986

The October 1986 volume index of retail sales, compared with that for the same month of the previous year, shows an increase for all Community countries for which data are available, with the exception of Greece where it was 7.9% down and France where it fell back slightly by 0.7%.

Greece is also the only country which, compared to the same period of the previous year, registered a fall (-3.6%) during the first 10 months of 1986. The other countries show increases ranging from 1.4% in France to 5.0% in the United Kingdom.

6. EXTERNAL TRADE: In their trade balances the Community had a surplus, Japan a large surplus and the USA a large deficit

Community exports to third countries in the three months to October 1986, the latest for which estimates can be reliably made, were 82 billion ECU, some 10% lower by value and 4% lower by volume than the corresponding period of 1985. Exports to other industrialized countries, which at 51 billion ECU accounted for 62% of all exports, were 5% lower, mainly due to a drop of 14% to 18 billion ECU in exports to the USA. Exports to EFTA were 4% higher at 22 billion ECU and those to Japan were 15% greater. The lower oil and raw material prices seen in 1986 have reduced the purchasing power of many developing countries. Exports to them in the three months to October fell 16% to 25 billion ECU amounting to just 30% of EC exports. Shipments to the Mediterranean basin were valued at 8 billion ECU down 17%, whilst those to OPEC declined 30% to 7 billion ECU, and those to the ACP were 14% lower. The only major regions to which exports increased were Latin America and the Caribbean. Exports to State-trading countries were 15% lower at 6 billion ECU.

Germany, whose exports (to all countries) were 3% higher, was the only Member State with increased exports. At the other end of the scale the United Kingdom's exports declined by 22% due partly to a 62% decline in fuel exports.

The USA's exports in this period were 17% lower at 53 billion ECU, the same level as Japanese exports, which were 5% down.

At 80 billion ECU EC imports from third countries in the three months to October 1986 were 15% higher by volume but 15% lower by value than in the same period of 1985. This difference was due to the striking decline of import prices. The decline in the oil price and the lower dollar led to imported fuels being 58% cheaper. The unit value index for food, beverages and tobacco was 4% lower, and other raw materials were on average 20% lower in price. Even manufactured imports, which now account for 59% of imports, cost 6% less.

Imports from other industrialized countries at 48 billion ECU were 4% lower. Of these, imports from EFTA declined 3% to 19 billion ECU, whilst those from the USA declined 13% to 13 billion ECU. Imports from Japan on the other hand rose 21% to 9 billion ECU. The value of imports from developing countries declined by 27% to 25 billion ECU. In Particular, imports from OPEC halved to 8 billion ECU. In contrast imports from the newly industrializing countries of the Far East rose 23% to 7 billion ECU, thus reducing their dependence on exports to the USA. Imports from State-trading countries were 30% lower at 7 billion ECU. Japanese imports were 26% lower at 30 billion ECU in the three months to October. The USA's imports fell 20% to 90 billion ECU, though November's imports were relatively high at 37 billion ECU.

The EC's trade surplus averaged about 530 million ECU per month in the three months to October, the E/I ratio (exports as a percentage of imports) being 102. Most Member States have exhibited improving trade balances in recent months, the exceptions being the United Kingdom and Spain. The USA's trade deficit averaged 12 300 million ECU per month, with an E/I ratio of 59, compared with one of 57 a year ago. However it worsened to 18 700 million ECU in November, and the E/I ratio fell to 49, the news of which depressed the value of the dollar. Japan's trade surplus continues to expand. In the three months to October it averaged 7 800 million ECU per month, the E/I ratio being 179.

Imports by one Member State from another fell to 110 billion ECU in the three months to October. This was 2% lower by value than a year ago, but represented a volume increase of 5%. Trade in manufactures, which accounted for three quarters of the total, rose 6% by value. Trade in food, beverages and tobacco rose 8%, but there was a large decline in the value of trade in other primary goods due to lower prices.

EN

7. BALANCE OF PAYMENTS – CURRENT ACCOUNT BALANCE: A marked improvement in the situation of the Community in the first half of 1986

EN

In 1985 the Community's current account balance expanded more rapidly than the trade balance, reflecting an increase in the 1985 balance for services compared with that for 1984. The balance on current account totalled 20 800 million ECU in 1985, compared with 8 100 million ECU in 1984.

This trend should be maintained in 1986. The current account balance of the 10 Member States for which statistics are available rose from – 1 500 million ECU in the first half of 1985 to 16 000 million ECU in the first half of 1986. The improvement in the first half of 1986 was primarily attributable to the sharp fall in the price of crude petroleum – the average cif price of the Community's supplies, expressed in dollars, fell by 40% between the first half of 1985 and the first half of 1986.

The Community's current account balance for the whole of 1986 should therefore be a substantial surplus of over 50 000 million ECU assuming that there is a marked increase in the trade balance for petroleum (estimated at +25 000 million ECU for the second half of 1986) and that the results of other current account transactions are virtually in line with these for the second half of 1985.

The United States incurred a very heavy current account deficit for 1985. The deficit for the first three quarters of 1986 was – 118 200 million ECU, almost the same as that recorded for the corresponding period of 1985 (– 117 500 million ECU).¹ Since 1983 Japan has recorded an ever-increasing current account surplus. A comparison of the results for the first two quarters of 1986 with those for the same period of 1985 (40 000 million ECU and 28 000 million ECU respectively) suggests that Japan's surplus should continue to grow.

8. EXCHANGE RATE: The DM remained very firm after the realignment of 11 January 1987

The currency realignment inside the European Monetary System was the main financial event at the start of 1987 (Jan. 11), and resulted in the appreciation of the DM and the guilder by 3%, and of the Belgo/Luxembourg franc by 2%. The bilateral central rates of the rest of the EMS currencies were kept unchanged.

The said realignment was preceded by several weeks of mounting tensions inside the EMS, which were intensified by the accelerated pace of the

depreciation of the US dollar, as investors were moving towards DM assets. The intervention in the foreign exchange markets, by the central banks of the currencies concerned did not succeed in defending the old parities. Equally ineffective in easing the pressure on the weak currencies was the increase in the short-term interest rates in the money markets.

The contribution of the dollar depreciation to the present EMS tensions seems to work through the portfolio-adjustment mechanism: the shift away from the dollar tends to favour the second main reserve currency, i.e. the DM.

The lengthiest period of the EMS stability corresponds to the 1983–85 period of dollar's appreciation: the downward dollar movement which started in March 1985 led investors progressively away from dollar assets and contributed thus to the April 1986 EMS currency realignment. As to the post-realignment currency movements, the continuous strength of the DM was a fact rather unusually noteworthy after a currency realignment where the phenomenon of 'profit taking' often leads to the weakening of the currency just which has appreciated. The accelerated pace of the dollar depreciation recently is certainly a contributor to the said DM strength.

9. MONEY SUPPLY: M1 increased strongly in the FR of Germany, the United Kingdom and the United States but decreased in France

The 12-month rate of growth of the money supply (M1-concept, covering in general banknotes, coin, and transferable deposits) showed the following changes in recent months in the Community and the main non-Community countries:

Among the Community countries the high rate of the M1 growth in *Germany* was noteworthy: 11.5% in the year to November compared to 9.8% in October. The Bundesbank's intervention in the foreign exchange market to defend the DM rates inside the EMS and *vis-à-vis* the dollar can explain part of this increase in the money supply. The M1 growth rate in the *UK* continues high whereas deceleration was noticed in *France* (6.9% in the year to October compared to 8.2% in September).

An acceleration of the money supply growth rate was registered in the *USA* where November's figure, 15%, was substantially higher than the rates of the last months, themselves well above the M1 money-targets set by the Federal Reserve. The financial innovation and the fall of the rate of inflation (which reduces the cost of holding money balances and increases the demand for money) are considered as factors that have contributed to the recent high rates of growth of the money supply.

¹ The figure expressed in dollars actually suggests a deterioration (because of the sharp decline in the value of the dollar against the ECU between 1985 and 1986).

Avant-propos

«Eurostatistiques – Données pour l'analyse de la conjoncture» est une publication mensuelle qui a comme but de fournir dans les meilleurs délais les données statistiques les plus récentes pour la Communauté européenne en tant qu'ensemble (EUR 12), pour les pays membres ainsi que pour leurs principaux partenaires extracommunautaires (États-Unis d'Amérique et Japon).

«Eurostatistiques» ne publie pas d'une manière exhaustive toutes les statistiques disponibles auprès de l'Eurostat, mais les plus importantes parmi celles-ci.

Afin de permettre des analyses diverses et, si nécessaire, à plus long terme, sont publiées généralement des données annuelles sur une période de quatre ans, des données trimestrielles pour les cinq derniers trimestres et des données mensuelles pour les quinze derniers mois disponibles.

Cette publication se veut rapide et facilement maniable. Pour cette raison, elle ne comporte pas de notes méthodologiques, disponibles d'ailleurs dans les publications spécialisées de l'Eurostat.

«Eurostatistiques» contient quatre types d'informations, actualisés mensuellement:

- la rubrique «en bref» commente les principaux événements et tendances résultant des évaluations récentes;
- la partie «Graphiques» illustre les séries économiques les plus importantes pour la Communauté, les États membres, les États-Unis et le Japon;
- la partie «Données conjoncturelles» présente des données harmonisées par l'Eurostat sur la base des critères communs, pour l'ensemble des États membres et avec des comparaisons avec les États-Unis et le Japon;
- la partie «Tableaux par pays» présente enfin en une page l'évolution de la situation économique dans chaque pays sur base d'un certain nombre d'indicateurs qui ne sont d'ailleurs pas toujours publiés dans la partie «Données conjoncturelles».

Les données publiées dans «Eurostatistiques» proviennent du domaine «ICG» de la base de données Cronos.

En se connectant à Cronos, il est possible de suivre la mise à jour des tableaux de cette publication en consultant les données en temps réel.

Chaque série chronologique est identifiée par un code à neuf chiffres structuré en sous-code représentant, dans le cas d'«Eurostatistiques», le pays, le secteur, le tableau, l'unité et la périodicité.

XX pays	XX secteur	XXXX tableau	X unité et périodicité
		valeur à 4 chiffres figurant dans le titre de chaque tableau	

De plus amples informations concernant «Eurostatistiques» peuvent être obtenues à l'adresse suivante:

Eurostat – Direction A
 L-2920 Luxembourg
 Tél.: (352) 4301-2046
 4301-2038

	<i>Page</i>
EN BREF	13
GRAPHIQUES	15
 DONNÉES CONJONCTURELLES	
1. Comptes nationaux	35
2. Emploi	39
3. Chômage	42
4. Production industrielle	45
5. Opinions dans l'industrie	52
6. Produits industriels	56
7. Ventes au détail	60
8. Produits agricoles	61
9. Commerce extérieur	63
10. Prix à la consommation	84
11. Prix des produits agricoles à la production ..	87
12. Salaires	88
13. Statistiques financières	89
14. Balance des paiements	93
 TABLEAUX PAR PAYS	
Titres (liste complète)	96
1. BR Deutschland	97
2. France	98
3. Italia	99
4. Nederland	100
5. Belgique/België	101
6. Luxembourg	102
7. United Kingdom	103
8. Ireland	104
9. Danmark	105
10. España	106
11. Hellas	107
12. Portugal	108
13. United States of America	109
14. Japan	110

O	Donnée inférieure à la moitié de l'unité utilisée
%	Pourcentage
%, T4/T0	Accroissement en pourcentage d'un trimestre sur le trimestre correspondant de l'année précédente
%, T12/T0	} Accroissement en pourcentage d'un mois sur le mois correspondant de l'année précédente
%, T/T-12	
%, SOLDE	Solde entre les réponses positives (accroissement, amélioration de la situation) et les réponses négatives (diminution, détérioration de la situation) à l'enquête de conjoncture auprès des chefs d'entreprise de la Communauté désaisonnalisée (tableaux par pays)
*	Année de base
1980 = 100	} Données des pays exprimées en pourcentage du total de la Communauté à dix ou à douze (= 100)
EUR 10 = 100	
EUR 12 = 100	
Mio	Million
Mrd	Milliard
T	Tonne métrique
TEP	Tonne équivalent pétrole
GWH	Gigawattheure = 10 ⁶ kWh
M3	Mètre cube
B	Belgique/België
DK	Danmark
D	BR Deutschland
GR	Ελλάδα/Grèce
E	España
F	France
IRL	Ireland
I	Italia
L	Luxembourg
NL	Nederland
P	Portugal
UK	United Kingdom
USA	United States
JAP	Japon
USD	Dollar US
ECU	Unité monétaire européenne
DTS	Droits de tirages spéciaux
CE	Communautés européennes
Eurostat	Office statistique des Communautés européennes
EUR 10	} Ensemble des pays membres des Communautés européennes avant et après l'adhésion de l'Espagne et du Portugal
EUR 12	
UEBL/BLEU, BL	Union économique belgo-luxembourgeoise
ACP	Pays d'Afrique, des Caraïbes et du Pacifique — Convention de Lomé
SEC	Système européen de comptes économiques intégrés
NACE	Nomenclature générale des activités économiques dans les Communautés européennes
CTCI	Classification type pour le commerce international

EUROSTATISTIQUES: en bref

1. CHÔMAGE: accroissement saisonnier de 0,8 % dans la Communauté

A la suite d'un accroissement largement saisonnier de 130 000 personnes (0,8 %), le nombre de chômeurs inscrits auprès des bureaux de placement dans la Communauté des Douze était de 16,2 millions fin novembre 1986. En novembre, ce sont les hommes qui ont été les principales victimes de l'accroissement global du chômage dans la plupart des États membres. Au niveau de la Communauté, le nombre de chômeurs masculins s'est accru de 1,3 %, tandis que celui des chômeuses n'a connu qu'un léger accroissement de 0,2 %.

Au cours de la même période, le nombre de jeunes chômeurs de moins de 25 ans a augmenté de 0,5 %, cet accroissement étant légèrement inférieur à celui du chômage total. Le nombre de jeunes chômeuses inscrites auprès des bureaux de placement est resté constant, tandis que celui des jeunes chômeurs inscrits s'est accru de plus de 1 %.

Dans la Communauté, les jeunes représentaient 34,0 % du chômage masculin total en novembre 1986, contre 33,7 % en novembre 1985. En revanche, chez les femmes, la part des jeunes était moins élevée en novembre 1986 (42,4 %) qu'un an auparavant (43,1 %).

2. PRIX: en 1986, la Communauté réalise la meilleure performance (+ 2,8 %) depuis 1961

L'indice des prix à la consommation (IPC) pour la Communauté (EUR 12) est actuellement estimé à 161,1 (base 1980=100) pour le mois de décembre 1986, ce qui correspond à une augmentation de 0,2 % par rapport au mois précédent.

Parmi les pays de la Communauté, il n'y a que la Grèce (+0,9 %) et le Portugal (+1,7 %) qui ont connu des augmentations sensibles. Par contre, des baisses ont été enregistrées aux Pays-Bas (-0,1 %) et au Luxembourg (-0,1 %).

Au Danemark, l'indice est resté inchangé et, dans les autres pays, l'évolution varie entre 0,1 et 0,3 %.

Pour l'année 1986 (décembre 1986/décembre 1985), l'indice EUR 12 a progressé de 2,8 %, ce qui correspond à l'augmentation la plus basse depuis 25 ans.

A l'intérieur de la Communauté, les meilleures performances ont été réalisées par le Luxembourg (-1,4 %) et la République fédérale d'Allemagne (-1,1 %), suivis par les Pays-Bas (+0,2 %) et la Belgique (+0,6 %). Viennent ensuite la France (+2,1 %), l'Irlande (+3,2 %), le Royaume-Uni (+3,7 %), l'Italie (+4,1 %) et le Danemark (+4,4 %).

En Espagne, l'évolution est estimée à un chiffre proche de 8 %. Enfin, le Portugal (+10,6 %) et la Grèce (+16,9 %) connaissent des taux d'inflation respectivement quatre et six fois supérieurs à la moyenne communautaire. Le taux d'inflation pour les États-Unis peut être estimé de l'ordre de 1,1 % en rythme annuel pour décembre; cela signifie le taux le plus bas depuis 1964.

Les chiffres correspondants pour les pays non communautaires montrent un recul de 0,2 % au Japon, une stabilisation des prix en Suisse et des progressions modérées en Autriche (+1,1 %), en Suède (environ +3,5 %), en Finlande (3,4 %) et au Canada (environ 4,5 %), tandis que la Norvège enregistre une hausse plus sensible (8,9 %).

3. PRODUCTION INDUSTRIELLE: accélération du rythme de croissance pour la production des biens de consommation, ralentissement pour les biens d'investissement

L'indice pour la Communauté (EUR 12) du mois d'octobre est actuellement estimé à 111,8, soit une hausse de 1,3 % par rapport à octobre 1985.

Après correction des variations saisonnières, l'indice d'octobre (106,4) correspond au prolongement du rythme moyen de croissance de la production industrielle depuis la fin de 1982 (rythme compris entre 2,5 et 3,0 % par an). Pour les trois derniers mois connus, la croissance en un an de l'indice d'ensemble EUR 12 est de 1,9 %. Pour la même période, la variation est de +1,2 % en France, +1,2 % en République fédérale d'Allemagne, +1,8 % au Royaume-Uni et +2,5 % en Italie.

Les taux correspondants sont de +1,0 % aux États-Unis et de -1,3 % au Japon.

Selon la destination des biens, on constate, pour la Communauté EUR 12, pour les trois derniers mois connus, une hausse en un an de:

- 1,4 % pour les biens intermédiaires,
- 2,2 % pour les biens d'investissement,
- 2,7 % pour les biens de consommation.

Les pourcentages continuent à indiquer une augmentation du rythme de croissance de la production des biens de consommation depuis la fin du premier trimestre de 1986, mais ils indiquent aussi un certain ralentissement du rythme de croissance des biens d'investissement.

4. ACIER: forte baisse de la production (- 6,7 %) dans la Communauté en 1986

En décembre 1986, la production d'acier brut (Communauté sans la Grèce) a connu, avec 9,2 millions de tonnes, un recul désaisonnalisé de 1,1 % par

rapport au mois précédent et une baisse de 9,2 % par rapport à décembre 1985.

L'année 1986 se solde ainsi, avec 126 millions de tonnes (EUR 12), par une baisse de 6,7 % par rapport à 1985.

Les plus fortes baisses ont été enregistrées en Espagne (-16,8 %), en Belgique (-8,9 %) et en République fédérale d'Allemagne (-8,4 %). Viennent ensuite le Luxembourg (-6,0 %) et le Royaume-Uni (-5,9 %), et enfin la France (-5,1 %), l'Italie (-5,0 %) et les Pays-Bas (-4,3 %).

Par contre, en 1986, la production était en augmentation au Danemark (+19,5 %), au Portugal (+7,1 %), en Grèce (+3,6 %) et en Irlande (+2,5 %).

En 1986, le plus gros producteur d'acier brut dans la Communauté a été la République fédérale d'Allemagne, avec 37,1 millions de tonnes, suivie par l'Italie (22,7 millions de tonnes), la France (17,7 millions de tonnes), le Royaume-Uni (14,8 millions de tonnes) et l'Espagne (11,8 millions de tonnes).

5. VENTES AU DÉTAIL: les ventes du commerce de détail européen en nette augmentation en octobre 1986

Comparé à l'indice du volume des ventes du commerce de détail du mois d'octobre 1985, celui d'octobre 1986 augmente dans tous les pays de la Communauté pour lesquels on dispose de l'information en la matière, sauf en Grèce, où il chute de 7,9 %. La France enregistre une très légère diminution (-0,7 %).

La Grèce est le seul pays qui, au cours des dix premiers mois de 1986, subit une diminution (-3,6 %) par rapport à la même période de l'année précédente. Les autres pays connaissent une augmentation située entre 1,4 % (France) et 5,0 % (Royaume-Uni).

6. COMMERCE EXTÉRIEUR: balance commerciale excédentaire pour la Communauté, très excédentaire pour le Japon et très déficitaire pour les États-Unis

Au cours de la période de trois mois allant jusqu'en octobre 1986, les exportations communautaires vers les pays tiers ont atteint 82 milliards d'ECU, soit un recul de 10 % en valeur et de 4 % en volume par rapport à la période correspondante de 1985. Les exportations vers les autres pays industrialisés, qui s'élevaient à 51 milliards d'ECU et représentaient 62 % des exportations totales, ont diminué de 5 %, ce recul s'expliquant principalement par le fait que les exportations vers les États-Unis ont baissé de 14 %, tombant à 18 % milliards d'ECU. Les exportations vers les pays de l'AELE ont atteint 22 milliards d'ECU, soit un accroissement de 4 %, tandis que les exportations vers le Japon ont progressé de 15 %. La baisse des cours des prix pétroliers et des matières premières, observée en 1986, a entamé le pouvoir d'achat de nombreux pays en voie de développement. Au cours des trois mois allant jusqu'en octobre, les exportations vers ces pays sont tombées à 25 milliards d'ECU, soit un recul de 16 %, et ne représentent plus guère que 30 % des exportations communautaires.

Les exportations vers le bassin méditerranéen sont évaluées à 8 milliards d'ECU (-17 %), tandis que les exportations vers les pays de l'OPEP sont tombées à 7 milliards d'ECU (-30 %) et que celles à destination des États ACP ont diminué de 14 %. Les exportations n'ont augmenté que vers deux grandes régions, à savoir l'Amérique latine et les Caraïbes. S'élevant à 6 milliards d'ECU, les exportations vers les pays à commerce d'État ont connu une baisse de 15 %.

L'Allemagne, dont les exportations (vers l'ensemble des pays) se sont accrues de 3 %, est le seul État membre à avoir pu enregistrer une progression dans ce domaine. A l'autre extrémité, on trouve le Royaume-Uni, dont les exportations ont diminué de 22 %, ce recul s'expliquant partiellement par une baisse de 62 % des exportations pétrolières.

Au cours de la période précitée, les exportations des États-Unis ont atteint 53 milliards d'ECU (-17 %), se situant au même niveau que les exportations japonaises, qui ont diminué de 5 %.

Au cours de la période de trois mois allant jusqu'en octobre 1986, les importations communautaires en provenance de pays tiers se sont élevées à 80 milliards d'ECU, soit une progression de 15 % en volume, mais un recul de 15 % en valeur par rapport à la période correspondante de 1985. Cet écart s'explique par la baisse considérable des prix à l'importation. En raison de la baisse des prix pétroliers et de la chute du dollar, la facture pétrolière a diminué de 58 %. L'indice de valeur unitaire des aliments, des boissons et du tabac a diminué de 4 %, tandis que les autres matières premières ont vu leur cours baisser de 20 % en moyenne. Même les importations de produits manufacturés, qui représentent actuellement 59 % du total, ont vu leur coût diminuer de 6 %.

Atteignant 48 milliards d'ECU, les importations en provenance d'autres pays industrialisés ont baissé de 4 %. En particulier, les importations en provenance des pays de l'AELE sont tombées à 19 milliards d'ECU (-3 %) et celles en provenance des États-Unis, à 13 milliards d'ECU (-13 %). En revanche, les importations en provenance du Japon ont augmenté de 21 % pour atteindre 9 milliards d'ECU. La valeur des importations en provenance des pays en voie de développement est tombée à 25 milliards d'ECU (-27 %). En particulier, les importations en provenance des pays de l'OPEP ont diminué de moitié, n'atteignant plus que 8 milliards d'ECU. Quant

aux importations en provenance des nouveaux pays en voie d'industrialisation d'Extrême-Orient, elles ont atteint 7 milliards d'ECU (+ 23 %), ce qui a réduit la dépendance de ces pays à l'égard des exportations vers les États-Unis. Les importations en provenance des pays à commerce d'État ont atteint 7 milliards d'ECU (- 30 %).

Les importations japonaises se sont élevées à 30 milliards d'ECU (- 26 %) au cours de la période précitée. Les importations des États-Unis sont tombées à 90 milliards d'ECU (- 20 %), bien qu'en novembre elles aient atteint le niveau relativement élevé de 37 milliards d'ECU.

Au cours de la période de trois mois allant jusqu'en octobre, l'excédent moyen de la balance commerciale communautaire s'est élevé à quelque 530 millions d'ECU par mois, le ratio E/I (exportations en pourcentage des importations) atteignant 102. Au cours des derniers mois, la plupart des États membres, les exceptions étant le Royaume-Uni et l'Espagne, ont enregistré une amélioration de leur balance commerciale. Le déficit commercial des États-Unis était en moyenne de 12,3 milliards d'ECU par mois, le ratio E/I s'établissant à 59, alors qu'il était de 57 un an auparavant. Cependant, ce déficit s'est aggravé en novembre, atteignant 18,7 milliards d'ECU, tandis que le ratio E/I est tombé à 49, cette évolution ayant une incidence négative sur le cours de dollar. Au Japon, l'excédent de la balance commerciale continue de croître. Au cours de la période précitée, cet excédent était en moyenne de 7,8 milliards d'ECU par mois et le ratio E/I de 179.

Au cours de la période de trois mois allant jusqu'en octobre, les importations entre États membres sont tombées à 100 milliards d'ECU, ce qui représente une diminution de 2 % en valeur, mais un accroissement de 5 % en volume par rapport à l'année précédente. Les échanges de biens manufacturés, qui représentent les trois quarts du total, ont progressé de 6 % en valeur. Les échanges d'aliments, de boissons et de tabac se sont accrus de 8 %, mais, à la suite de la baisse des prix, la valeur des échanges d'autres produits de base a largement diminué.

7. BALANCE DES PAIEMENTS: nette amélioration de la situation de la Communauté au premier semestre 1986

La balance courante de la Communauté a progressé davantage en 1985 que la balance commerciale en raison de la croissance du solde des services de 1984 à 1985. En 1985, elle a atteint 20,8 milliards d'ECU (contre 8,1 milliards en 1984).

L'évolution devrait se poursuivre en 1986. Pour les dix États membres dont les statistiques sont disponibles, la balance courante est passée de - 1,5 milliard d'ECU (1^{er} semestre de 1986). Parmi les éléments qui ont favorablement influencé la balance 1985) à 16 milliards d'ECU (1^{er} semestre de 1986). Parmi les éléments qui ont favorablement influencé la balance courante de la Communauté pendant le 1^{er} semestre de 1986, il faut citer en premier lieu, la très forte baisse du prix du pétrole brut: exprimé en dollars, le prix CAF moyen en l'approvisionnement de la Communauté a diminué de 40 % (comparaison de 1^{er} semestre de 1986 au 1^{er} semestre de 1985).

Pour l'ensemble de l'année 1986, il faut donc s'attendre à enregistrer un solde très positif de la balance courante communautaire, supérieur à 50 milliards d'ECU, en émettant l'hypothèse d'une forte amélioration de la balance commerciale du pétrole estimée à + 25 milliards d'ECU pour le 2^{er} trimestre de 1986 et d'une certaine stabilité des autres transactions courantes par rapport au 2^{er} trimestre de 1985.

Les États-Unis ont enregistré un très fort déficit de leur balance courante en 1985. Les trois premiers trimestres de 1986 montrent un déficit de - 118,2 milliards d'ECU, à peu près analogue à celui de la même période de 1985 (- 117,5)(¹). Le Japon, depuis 1983, enregistre des excédents de plus en plus importants. La comparaison des deux premiers trimestres de 1986 (40 milliards d'ECU) avec les deux premiers trimestres de 1985 (28 milliards d'ECU) indique que les excédents du Japon doivent continuer à augmenter.

8. TAUX DE CHANGE: très bonne tenue du mark allemand après le réaligement du 11 janvier 1987

Le réaligement monétaire opéré au sein du *système monétaire européen* a été le principal événement financier du début de 1987 (11 janvier) et il s'est traduit par une réévaluation de 3 % du mark allemand et du florin néerlandais et de 2 % des francs belge et luxembourgeois. Les taux pivots bilatéraux des autres monnaies du SME sont restés inchangés.

Ce réaligement a été précédé de plusieurs semaines de tensions croissantes dans le SME, intensifiées par l'accélération de la baisse du dollar des États-Unis abandonné par les investisseurs au profit du mark allemand. L'intervention des banques centrales des monnaies concernées sur les marchés des changes n'a pas réussi à sauvegarder les anciennes parités. Le relèvement des taux d'intérêt à court terme sur les marchés monétaires a été tout aussi inefficace face aux pressions exercées sur les monnaies faibles.

L'incidence de la baisse du dollar sur les actuelles tensions dans le SME paraît s'exercer par l'intermédiaire du mécanisme de l'ajustement des portefeuilles: L'abandon du dollar semble favoriser la seconde grande monnaie de réserve, le mark allemand.

La plus longue durée de stabilité du SME correspond à la période de hausse du dollar entre 1983 et 1985. La baisse de cette monnaie, à partir de mars 1985, a incité les investisseurs à se détourner progressivement des avoirs en dollars, contribuant ainsi au réaligement monétaire d'avril 1986. En ce qui concerne les mouvements monétaires *postérieurs* au réaligement, il faut noter la poursuite de la bonne tenue du mark allemand, fait assez inhabituel après un réaligement monétaire où le phénomène des «prises de profit» se traduit souvent par un affaiblissement de la monnaie venant d'être réévaluée. L'accélération, ces derniers temps, de la chute du dollar est certainement le facteur essentiel de cette bonne tenue du mark allemand.

9. DISPONIBILITÉS MONÉTAIRES: M1 en forte augmentation en République fédérale d'Allemagne, au Royaume-Uni et aux États-Unis, mais en diminution en France

Le taux de croissance sur douze mois de la masse monétaire (M1 = billets de banque, pièces et dépôts à vue transférables) a évolué comme suit au cours des derniers mois dans la Communauté et les principaux pays non communautaires.

En ce qui concerne les pays de la Communauté, il faut noter la forte augmentation de M1 en *Allemagne*: + 11,5 % au cours de la période de douze mois allant jusqu'en novembre contre 9,8 % en octobre. L'intervention de la Bundesbank sur le marché des changes en vue de défendre les cours du mark allemand l'intérieur du SME et par rapport au dollar peut expliquer en partie cet accroissement de la masse monétaire. Le taux de croissance de M1 est resté élevé au *Royaume-Uni*, alors qu'une diminution, a été observée en *France*: 6,9 % au cours des douze mois allant jusqu'en octobre, contre 8,2 % en septembre.

Aux *États-Unis*, le taux de croissance de la masse monétaire a augmenté, les chiffres de novembre (+ 15 %) étant nettement supérieurs à ceux des mois précédents, qui eux-mêmes dépassaient déjà nettement les objectifs fixés dans ce domaine par la Réserve fédérale. L'innovation financière et la diminution du taux de l'inflation (qui réduit le coût de la détention de soldes monétaires et accroît la demande de monnaie) sont considérées comme des facteurs ayant contribué aux taux élevés d'accroissement de la masse monétaire observés récemment.

(¹) Exprimée en USD cependant, la tendance est plutôt celle d'une détérioration (en raison de la forte baisse du USD par rapport à l'ECU de 1985 à 1986).

SCHAUBILDER

GRAPHICS

GRAPHIQUES

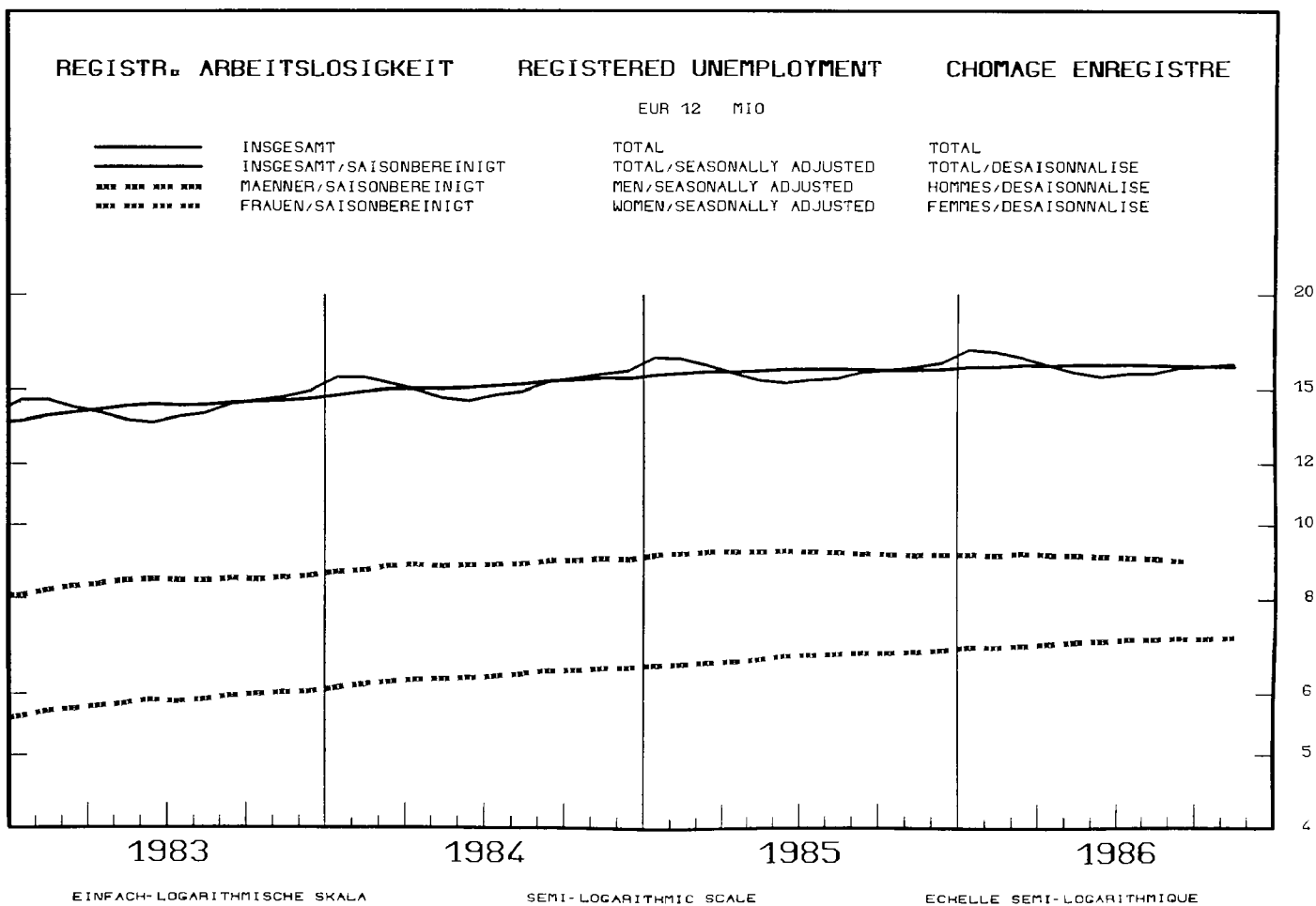
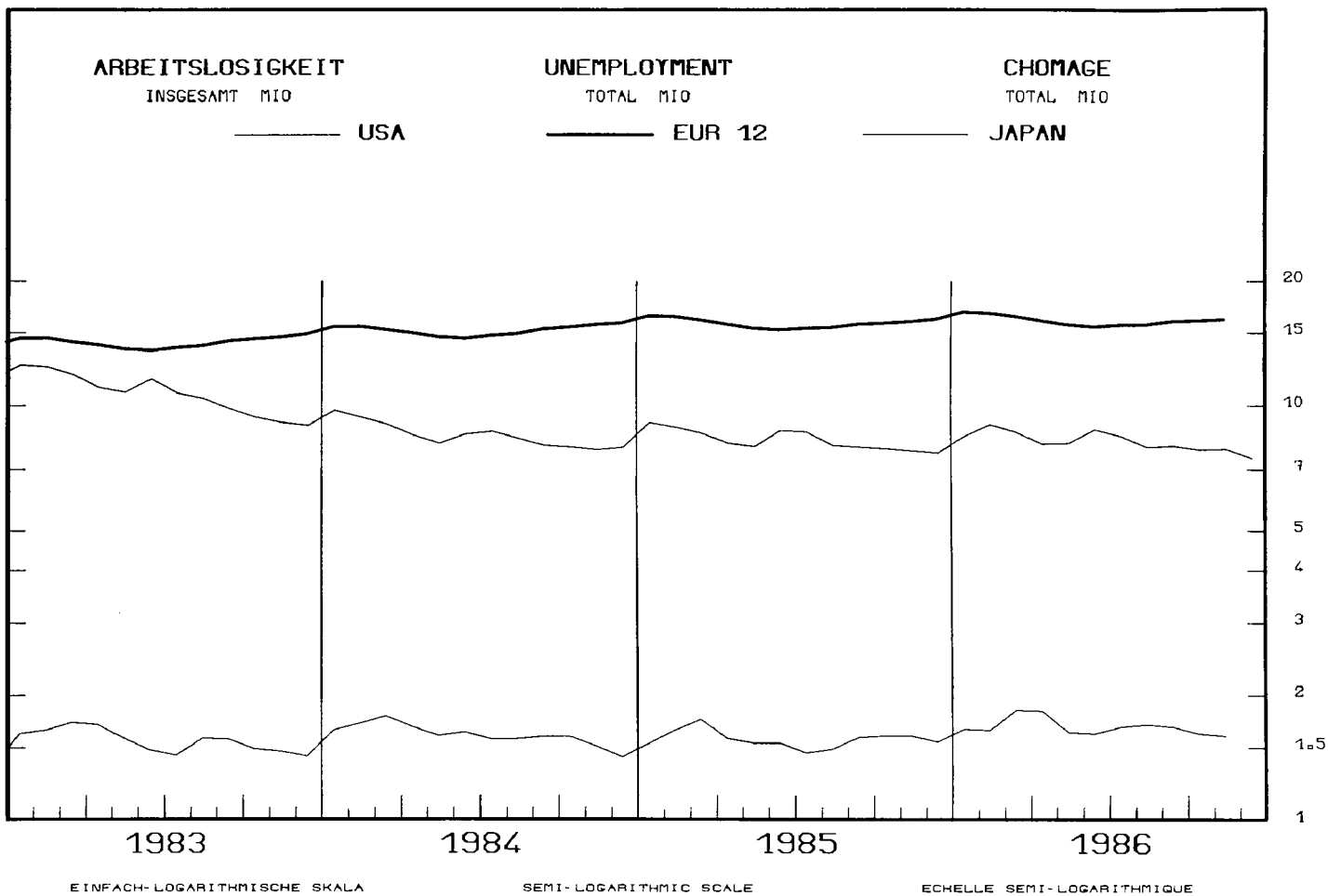

REGISTR. ARBEITSLOSIGKEIT

REGISTERED UNEMPLOYMENT

CHOMAGE ENREGISTRE

SAISONBEREINIGT

SEASONALLY ADJUSTED
1 000

DESAISONNALISE

————— D ————— F + + + + + I + + + + + UK - - - - - E
 NL + + + + + B + + + + + IRL DK P

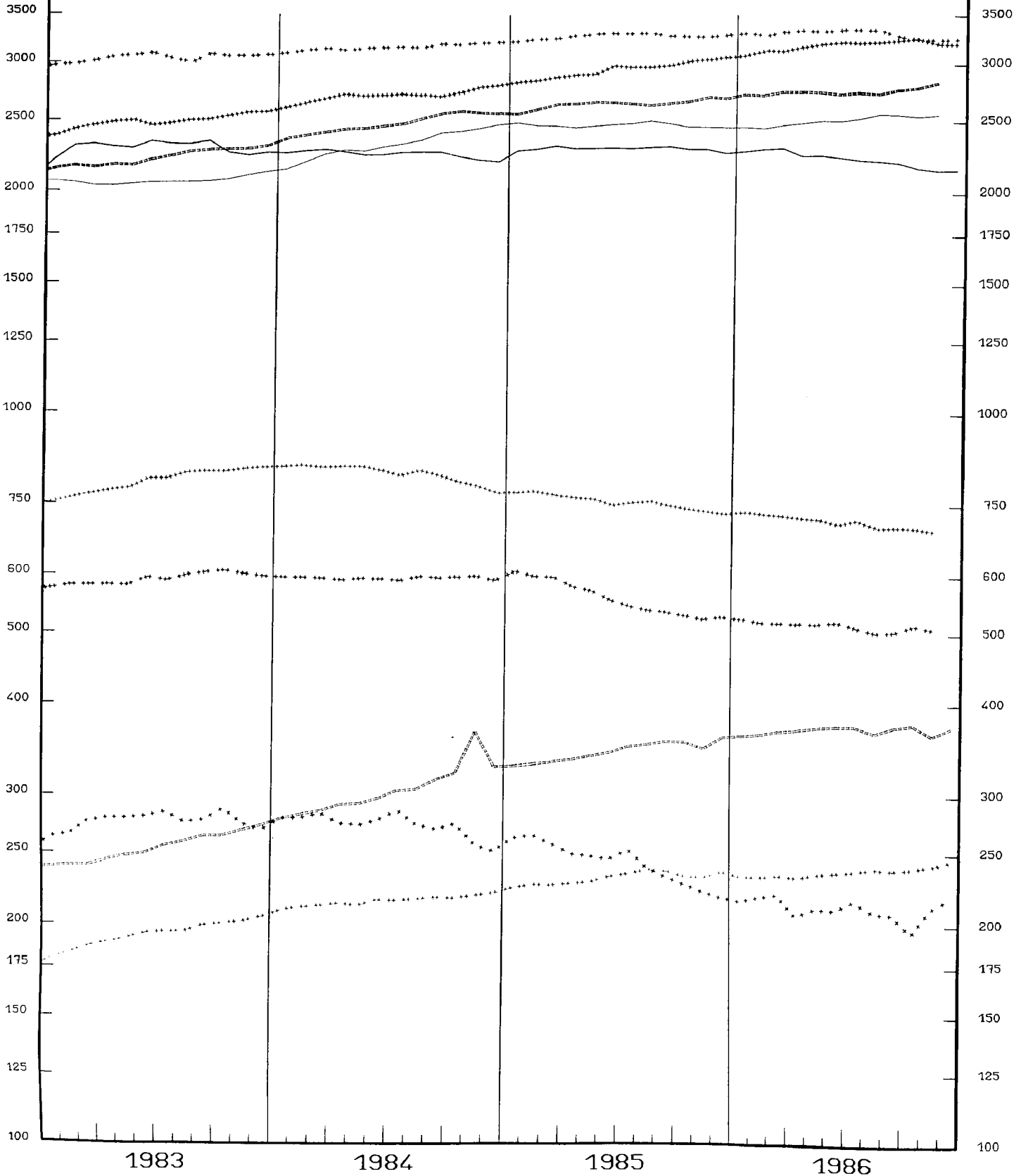

EINFACH-LOGARITHMISCHE SKALA

SEMI-LOGARITHMIC SCALE

ECHELLE SEMI-LOGARITHMIQUE

REGISTR. ARBEITSLOSIGKEIT

VERAENDERUNG

REGISTERED UNEMPLOYMENT

VARIATION
x T/T-12

CHOMAGE ENREGISTRE

VARIATION

BR DEUTSCHLAND

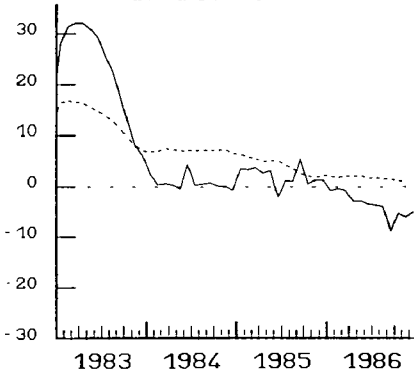

FRANCE

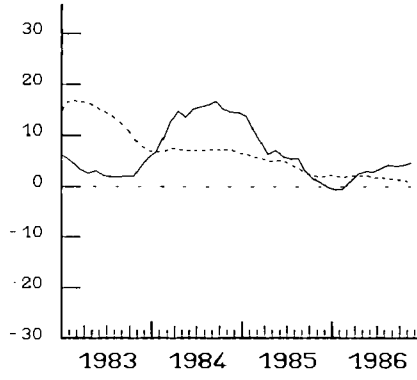

ITALIA

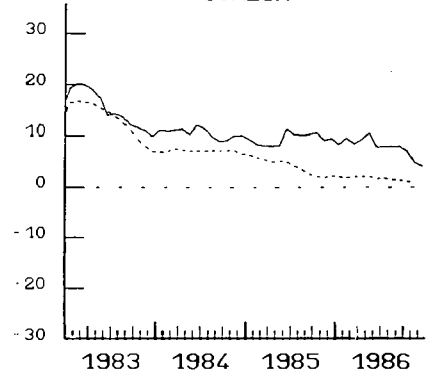

NEDERLAND

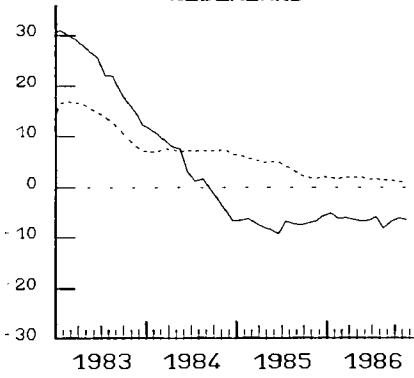

BELGIQUE BELGIE

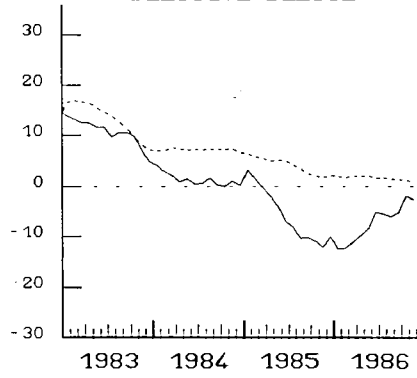

UNITED KINGDOM

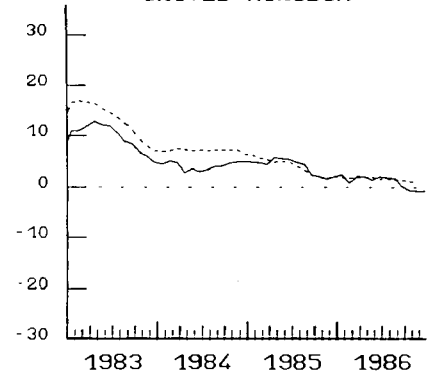

IRELAND

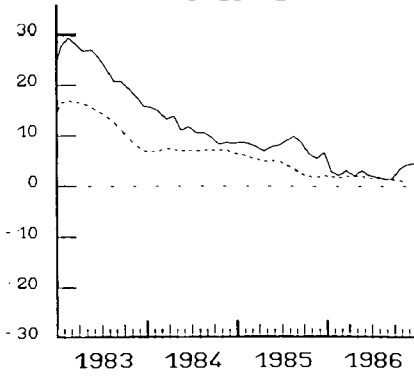

DANMARK

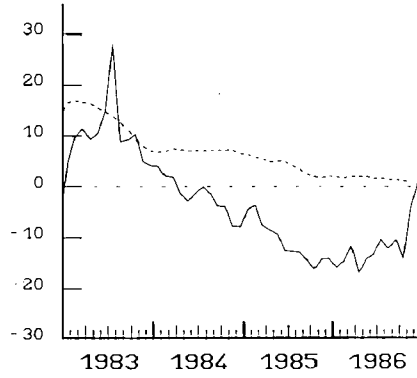

ESPANA

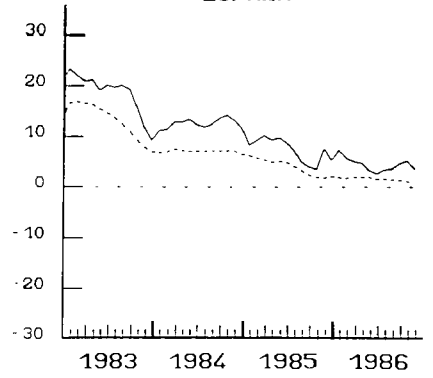

PORTUGAL

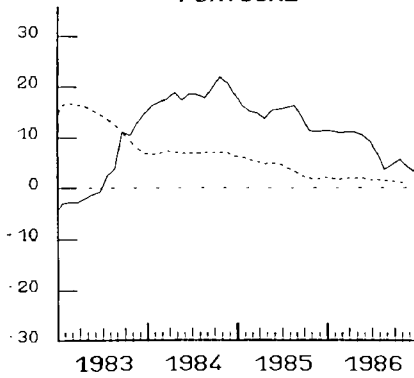

USA

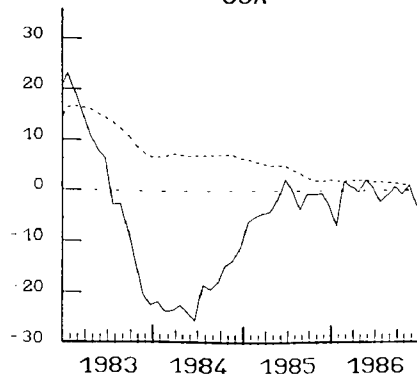

JAPAN

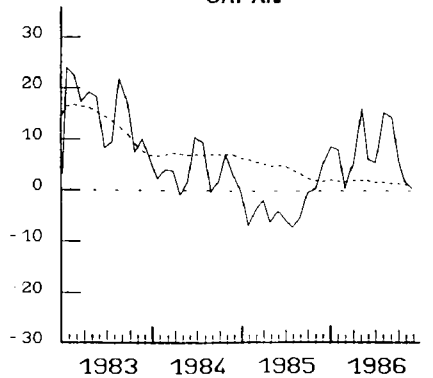

..... EUR 12

NACE 1-4

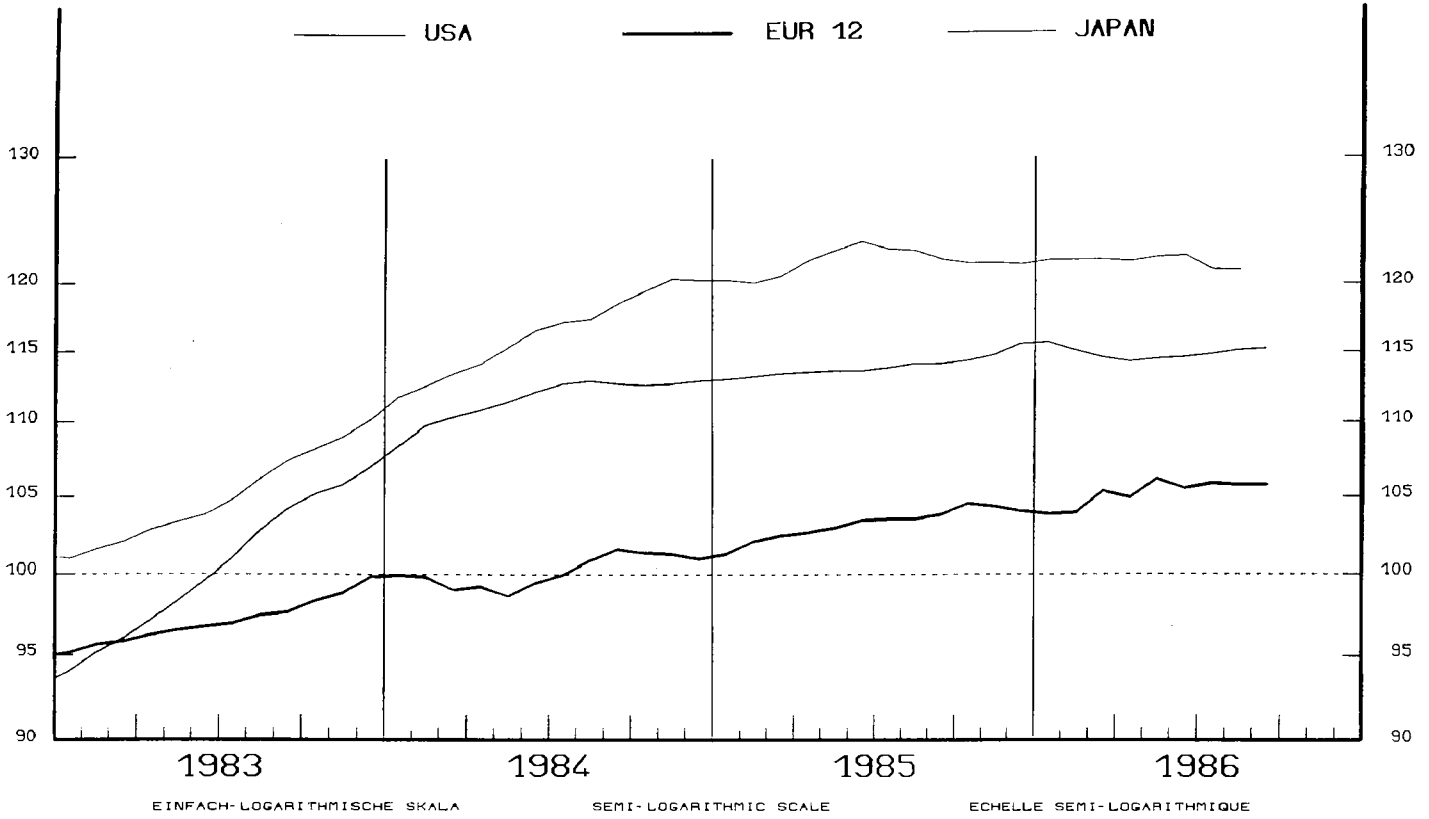

EUR 12

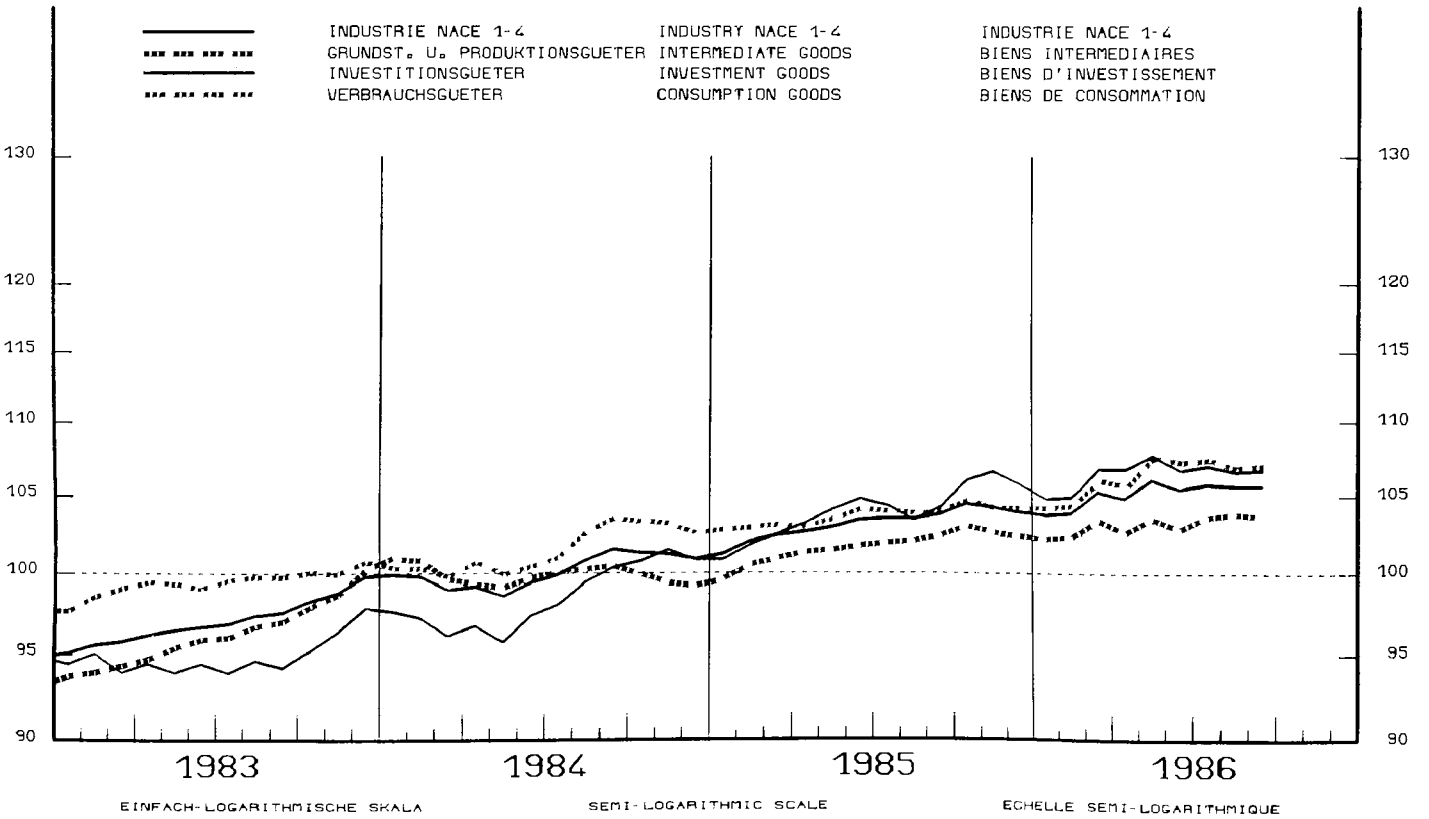

INDUSTRIELLE PRODUKTION

INDUSTRIAL PRODUCTION
NACE 1-4 1980=100

PRODUCTION INDUSTRIELLE

BR DEUTSCHLAND

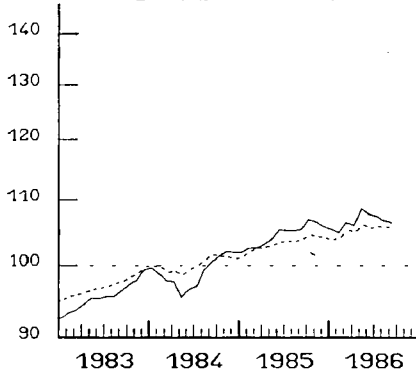

FRANCE

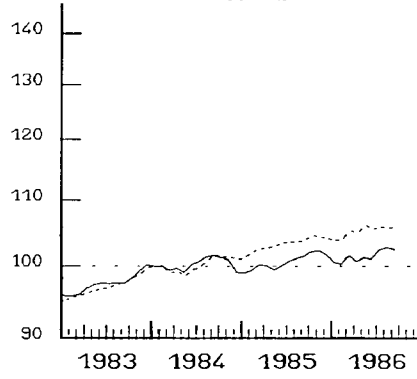

ITALIA

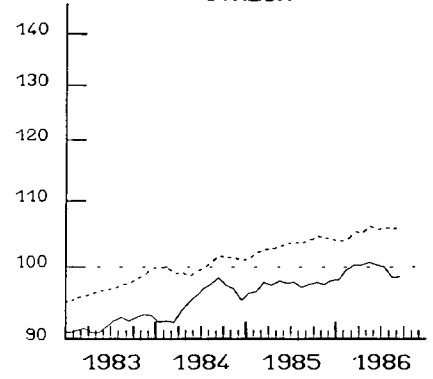

NEDERLAND

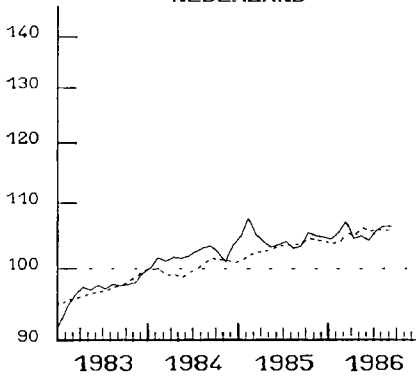

BELGIQUE BELGIE

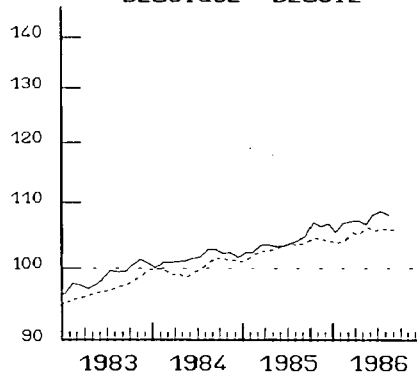

LUXEMBOURG

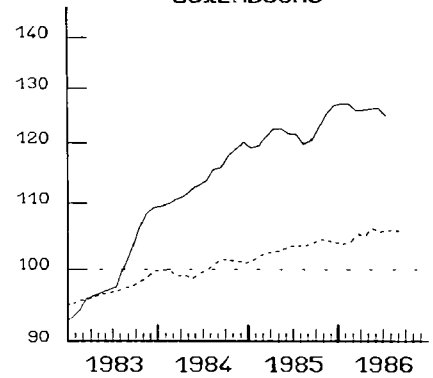

UNITED KINGDOM

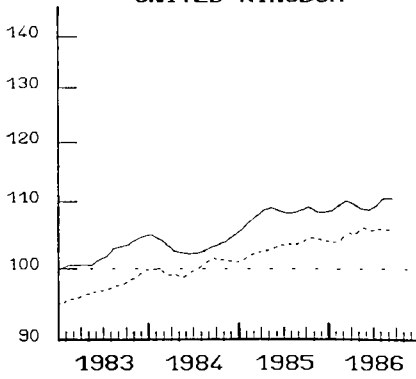

IRELAND

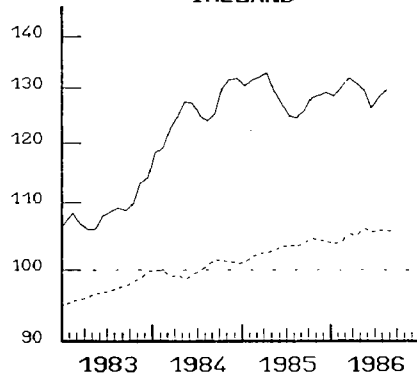

DANMARK

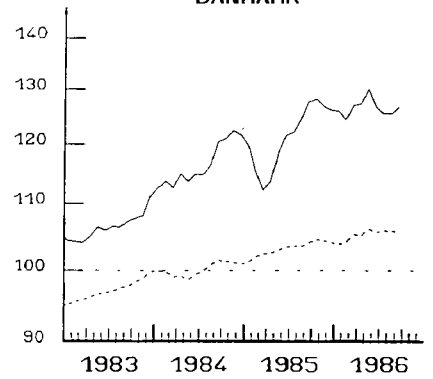

HELLAS

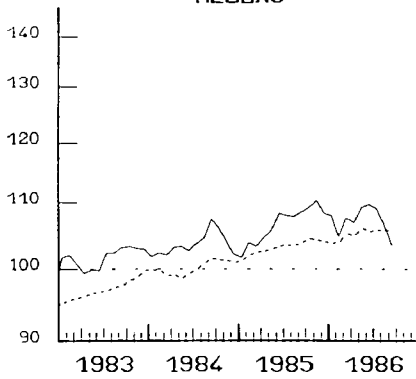

ESPANA

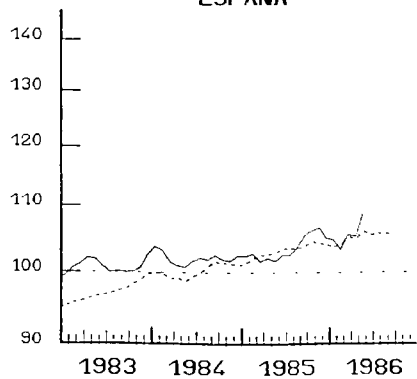

PORTUGAL

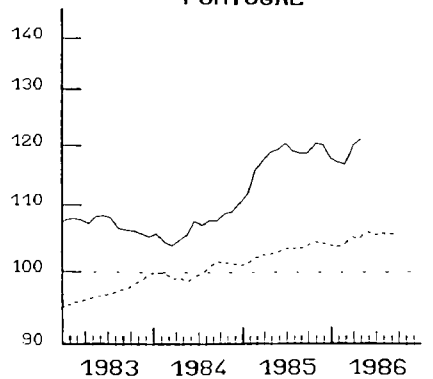

EINFACH-LOGARITHMISCHE SKALA

..... EUR 12
SEMI-LOGARITHMIC SCALE

ECHELLE SEMI-LOGARITHMIQUE

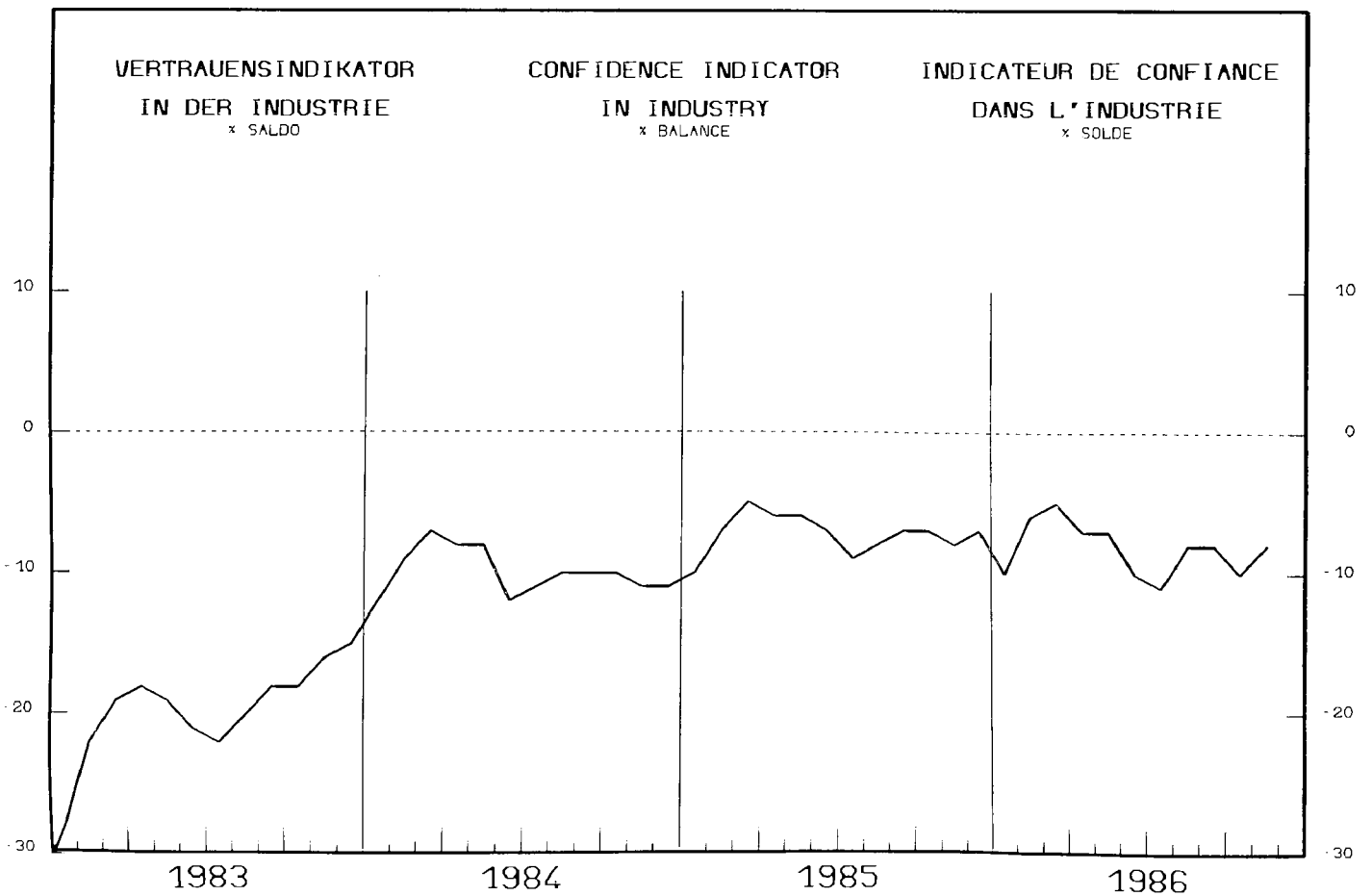
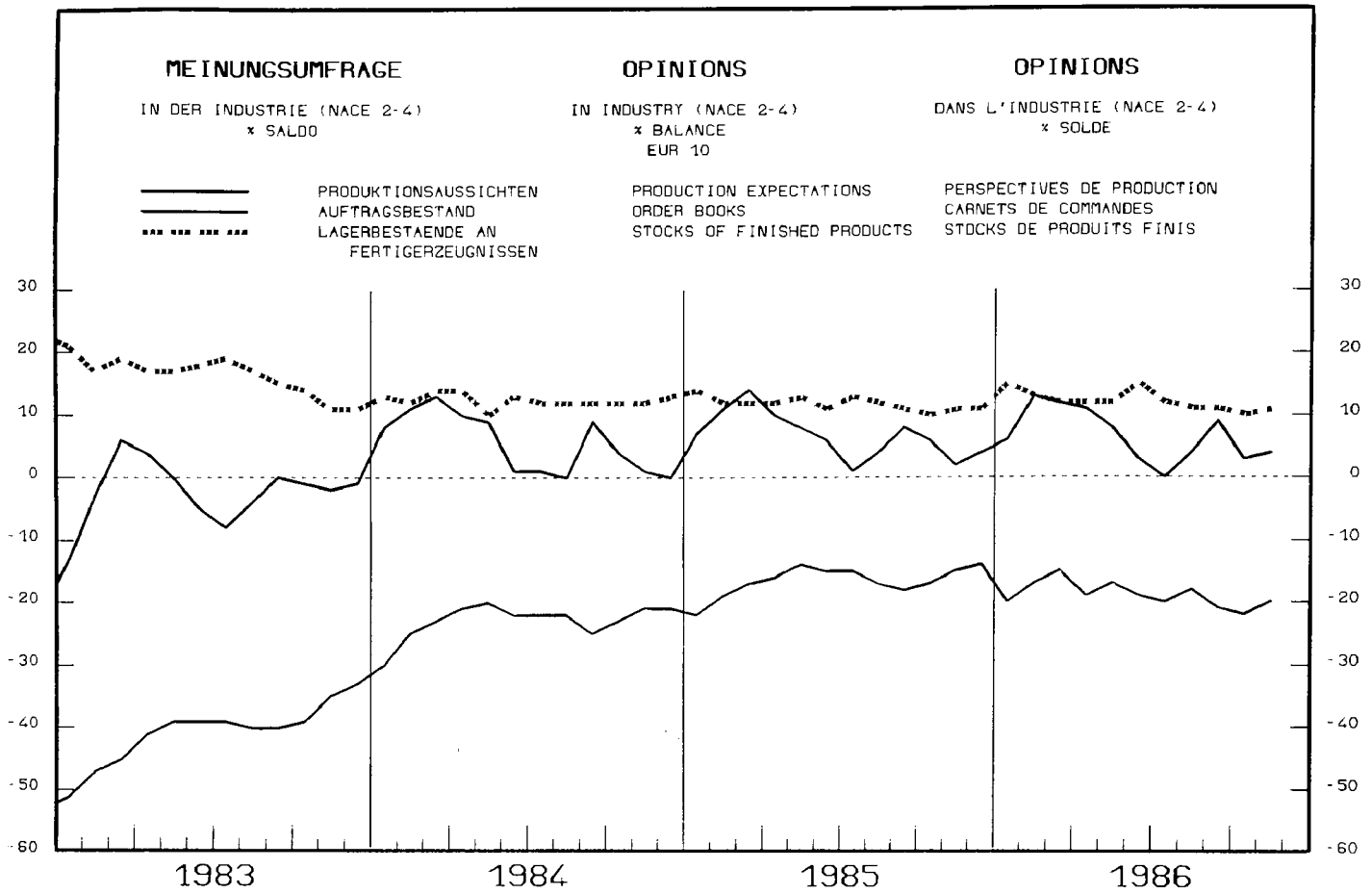

**VERKAUFSVOLUMEN
DES EINZELHANDELS**

RETAIL TRADE VOLUME

**VOLUME DES VENTES
DU COMMERCE DE DETAIL**

1980 = 100

DEUTSCHLAND

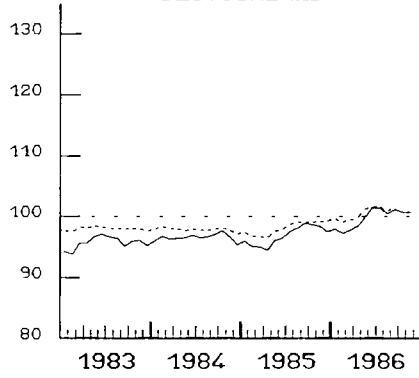

FRANCE

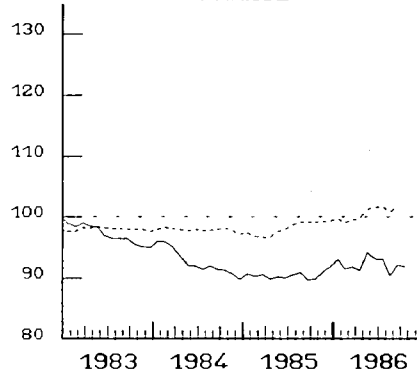

NEDERLAND

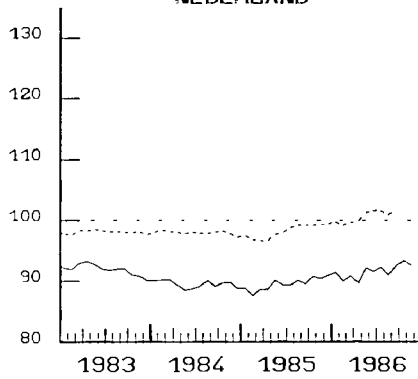

BELGIQUE BELGIE

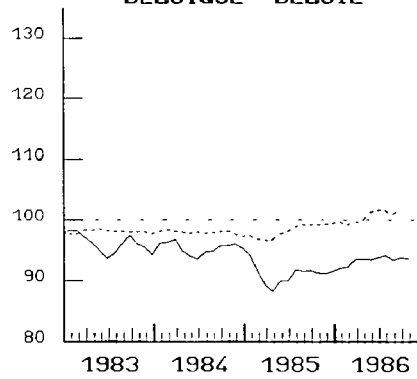

LUXEMBOURG

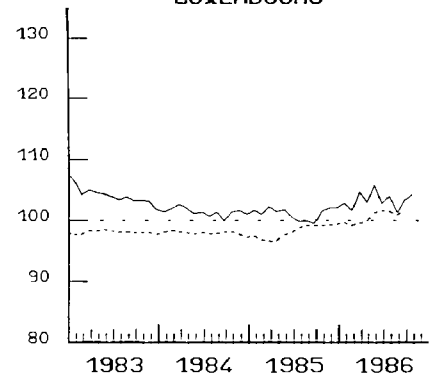

UNITED KINGDOM

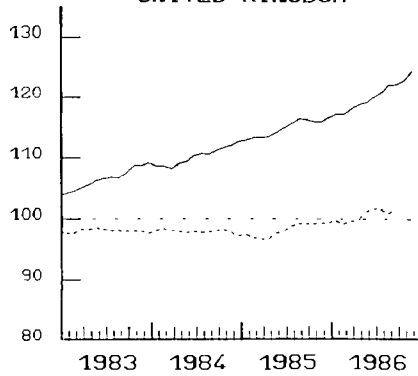

IRELAND

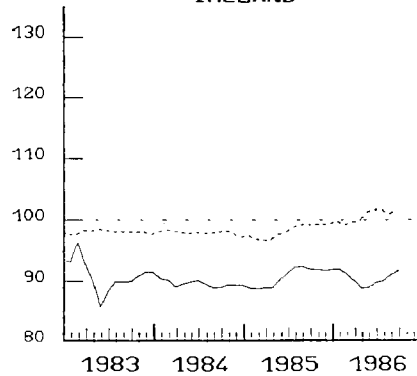

DANMARK

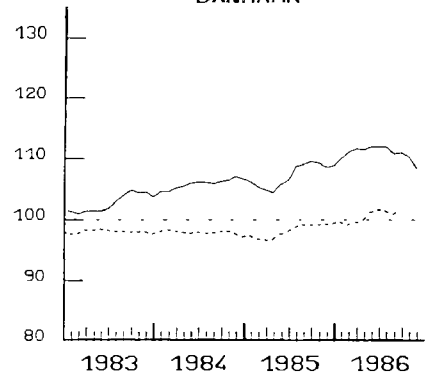

HELLAS

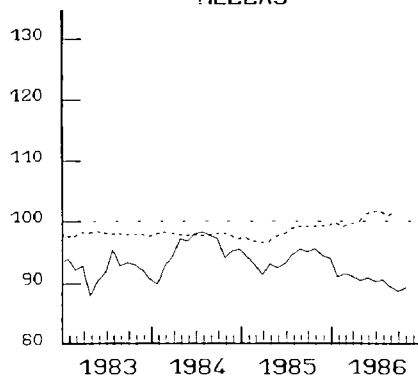

JAPAN

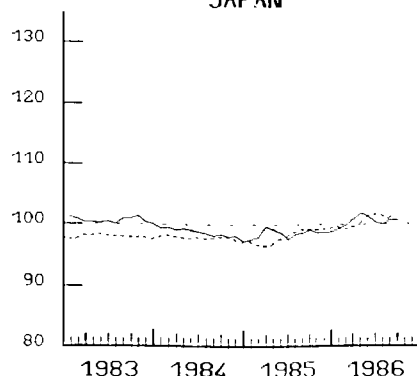

USA

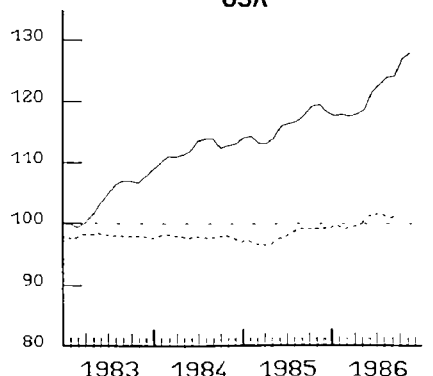

..... EUR (1)

SAISONBEREINIGTE INDIZES
GLEITENDE 3-MONATSDURCHSCHNITTE
(1) OHNE ITALIEN

SEASONALLY ADJUSTED INDICES
3 MONTH MOVING AVERAGE
(1) WITHOUT ITALY

INDICE DESAISONNALISE
MOYENNE MOBILE SUR 3 MOIS
(1) SAUF ITALIE

MRD ECU

— IMPORT EXPORT

EUR 12 (1)

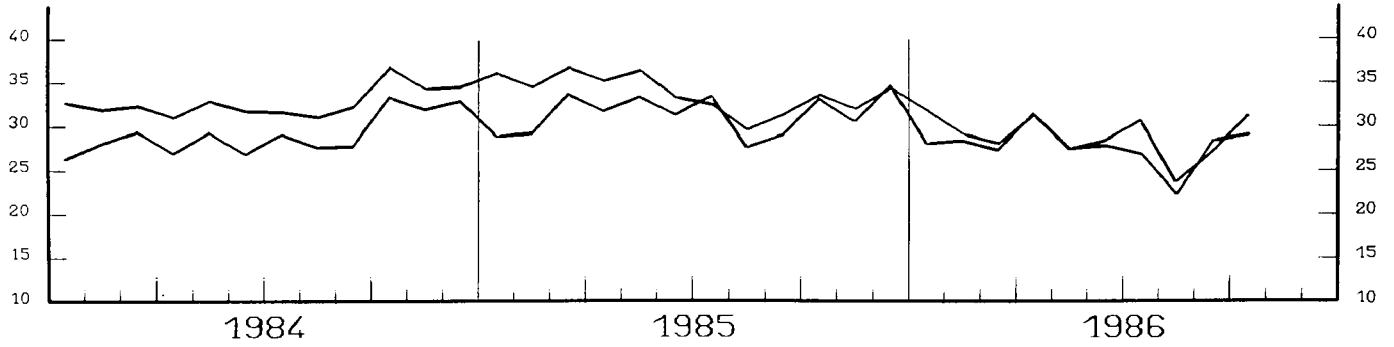

USA

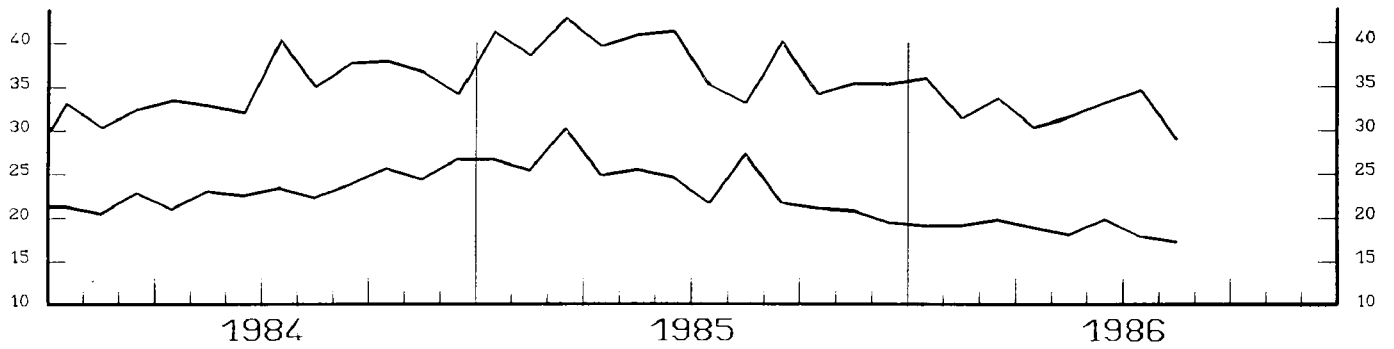

JAPAN

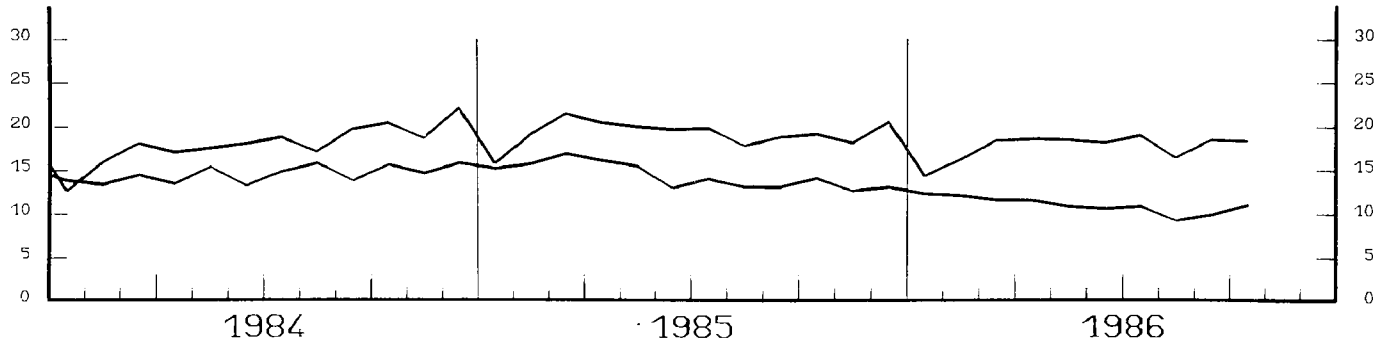

EXPORTS / IMPORTS %

— USA — EUR 12(1) — JAPAN

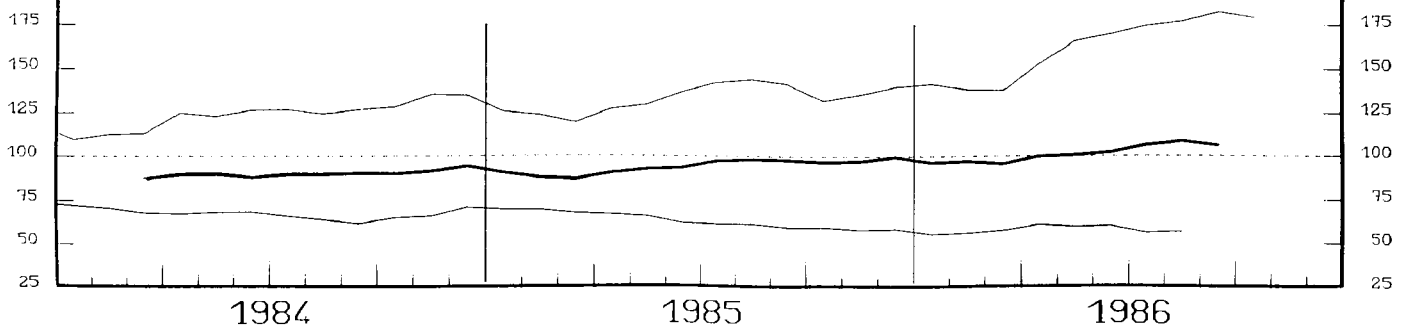

AUSFUHREN FOB IN PROZENT
DER EINFUHREN CIF
(1) EXTRA-EG HANDEL

EXPORTS FOB IN PER CENT
OF IMPORTS CIF
(1) EXTRA-CE TRADE

EXPORTATIONS FOB EN POUR CENT
DES IMPORTATIONS CIF
(1) COMMERCE EXTRA CE

AUSSENHANDEL
INDIZES DER TATSAECHLICHEN WERTE
 IN ECU 1980=100

EXTERNAL TRADE
VALUE INDICES
 IN ECU 1980 = 100

COMMERCE EXTERIEUR
INDICES DES VALEURS COURANTES
 EN ECU 1980 = 100

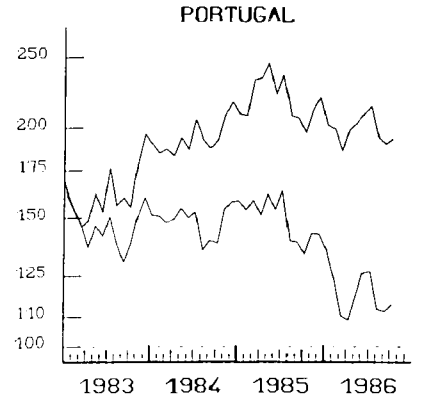
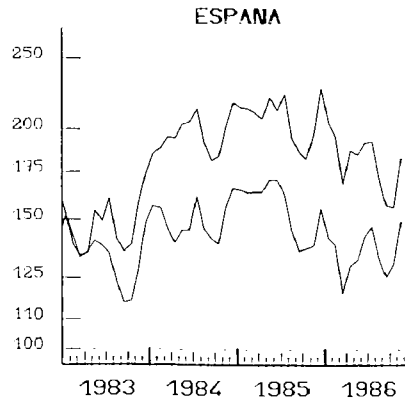
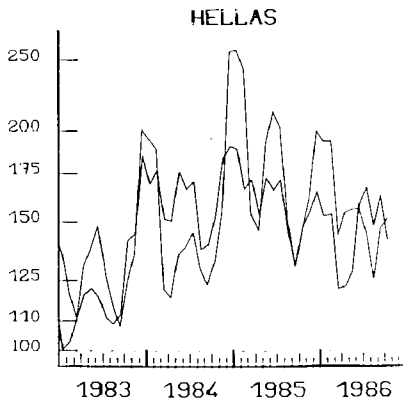
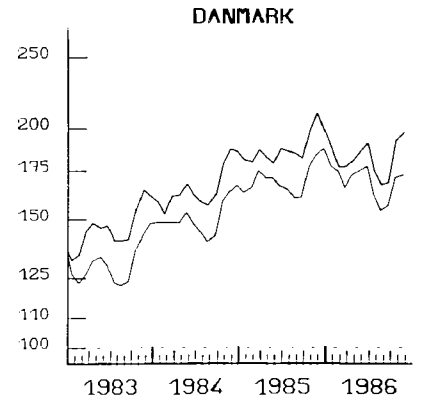
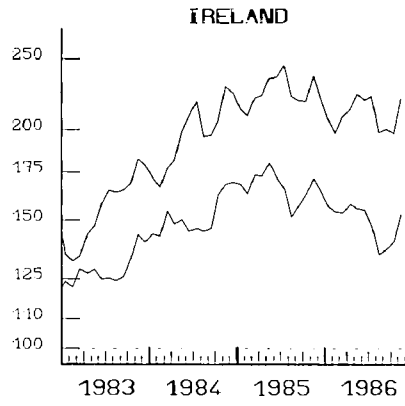
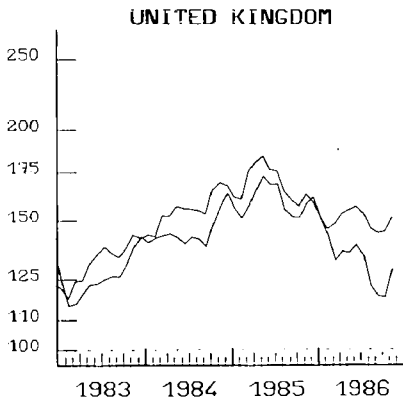
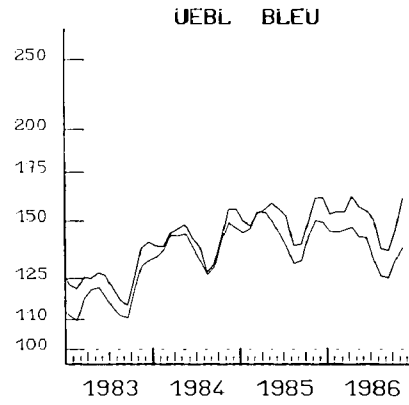
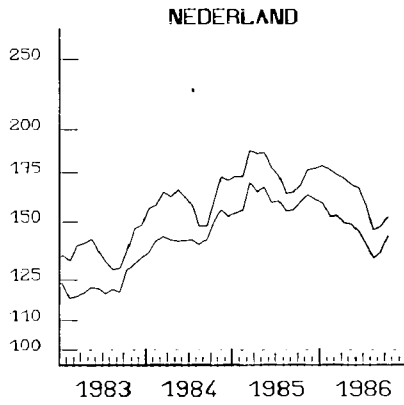
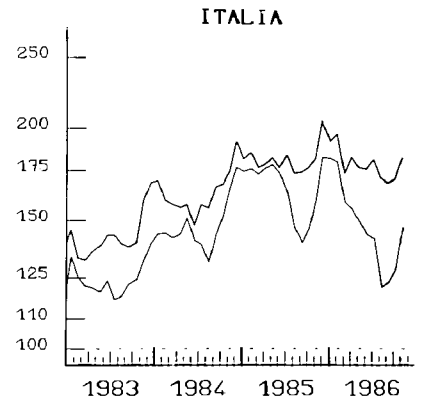
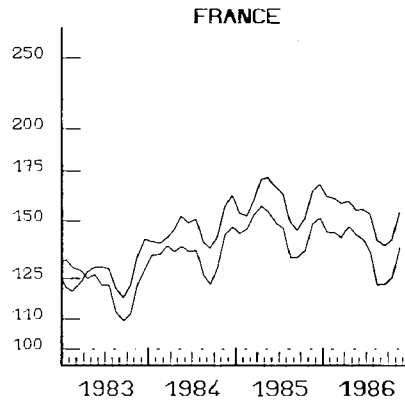
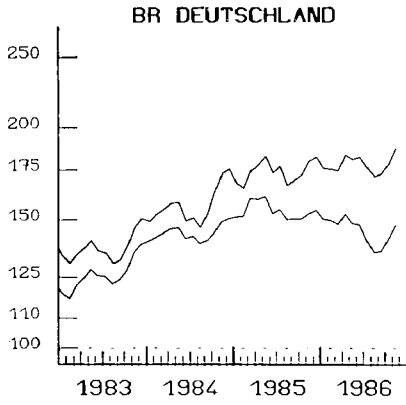

— IMPORT

— EXPORT

EINFACH-LOGARITHMISCHE SKALA
 GLEITENDE DURCHSCHNITTE, LETZTE 3 MONATE

SEMI LOGARITHMIC SCALE
 MOVING AVERAGE, LAST THREE MONTHS

ECHELLE SEMI LOGARITHMIQUE
 MOYENNE MOBILE, TROIS DERNIERS MOIS

AUSSENHANDEL

EXTERNAL TRADE

COMMERCE EXTERIEUR

EXPORTS / IMPORTS * (1)

BR DEUTSCHLAND

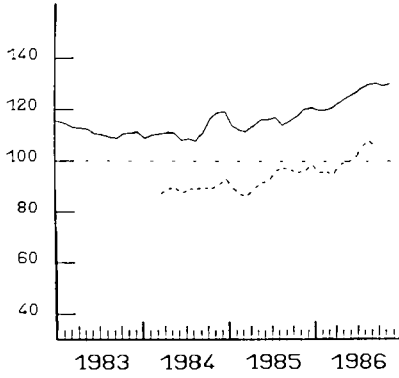

FRANCE

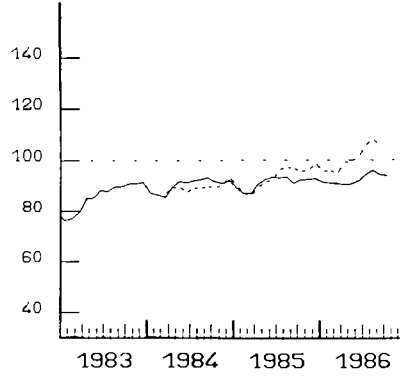

ITALIA

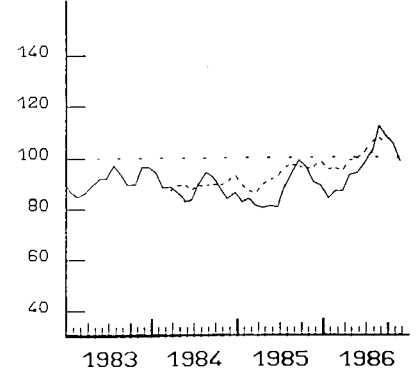

NEDERLAND

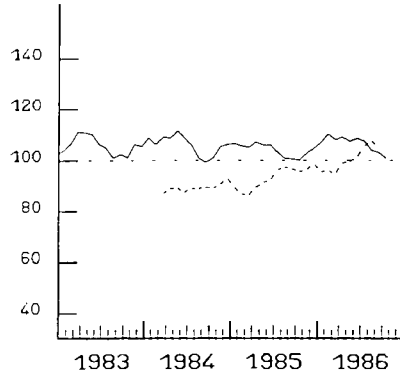

UEBL BLEU

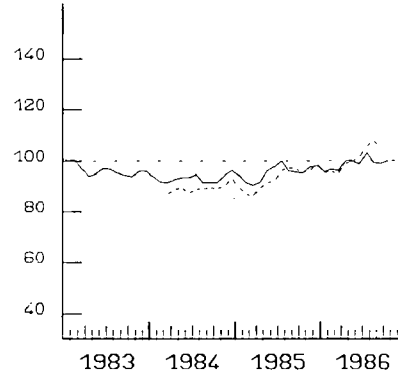

UNITED KINGDOM

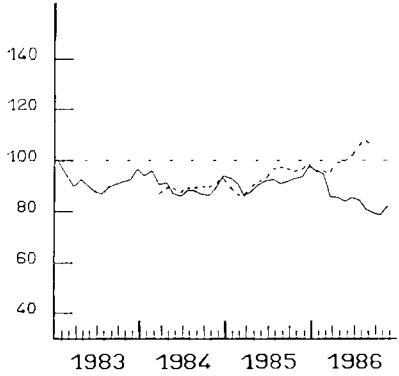

IRELAND

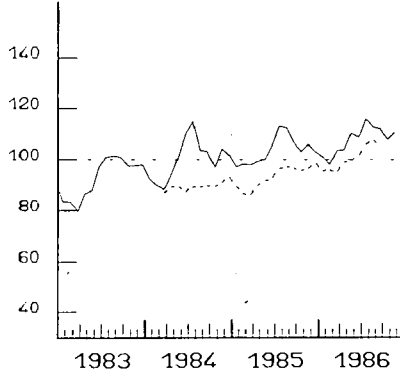

DANMARK

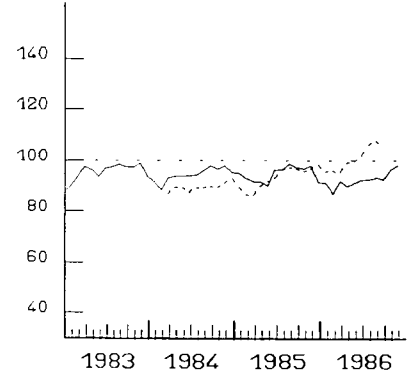

HELLAS

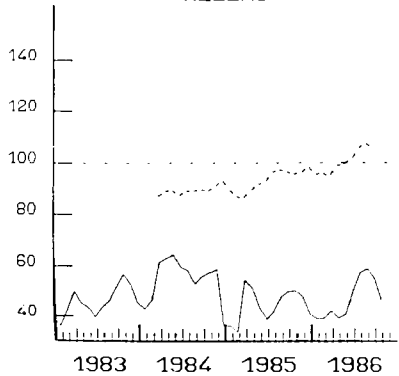

ESPAÑA

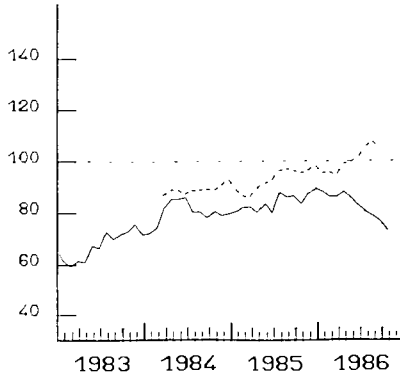

PORTUGAL

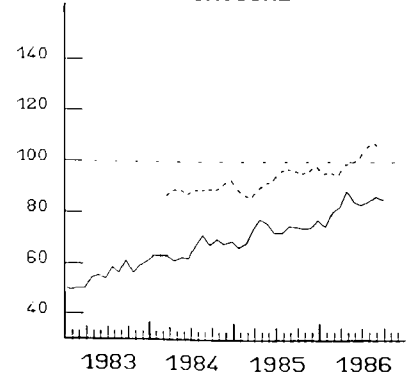

----- EUR 12

GLEITENDE DURSCHNITTE, LETZTE 3 MONATE
(1) AUSFUHR FOB IN PROZENT
DER EINFUHR CIF

MOVING AVERAGE, LAST THREE MONTHS
(1) EXPORTS FOB IN PERCENT
OF IMPORTS CIF

MOYENNE MOBILE, TROIS DERNIERS MOIS
(1) EXPORTATIONS FOB EN POUR CENT
DES IMPORTATIONS CAF

VERBRAUCHERPREISE
GESAMTINDEX

CONSUMER PRICES
GENERAL INDEX

PRIX A LA CONSOMMATION
INDICE GENERAL

— USA

— EUR 12

— JAPAN

1980 = 100

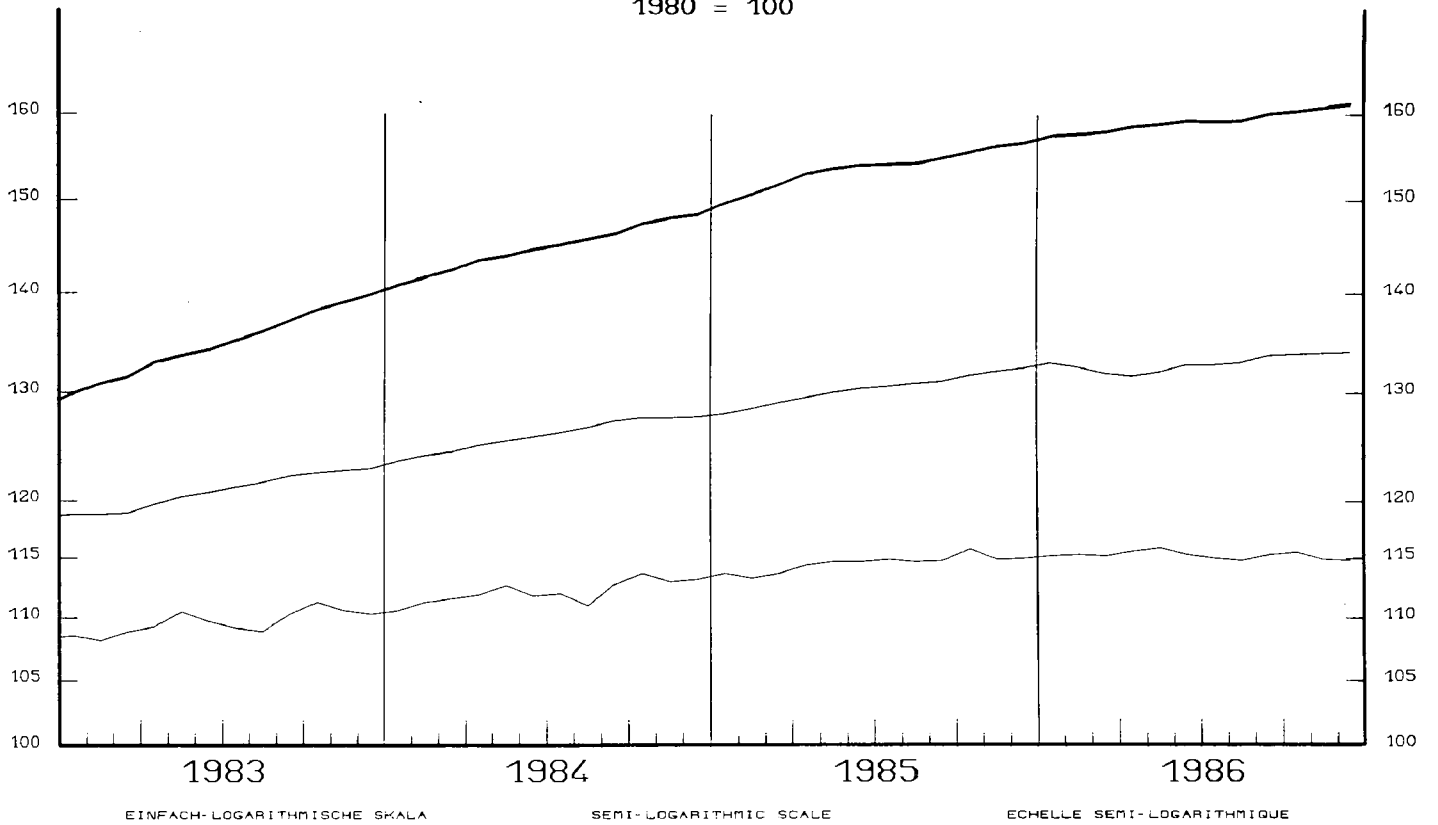

VERÄNDERUNG $\times T/T-12$

VARIATION $\times T/T-12$

VARIATION $\times T/T-12$

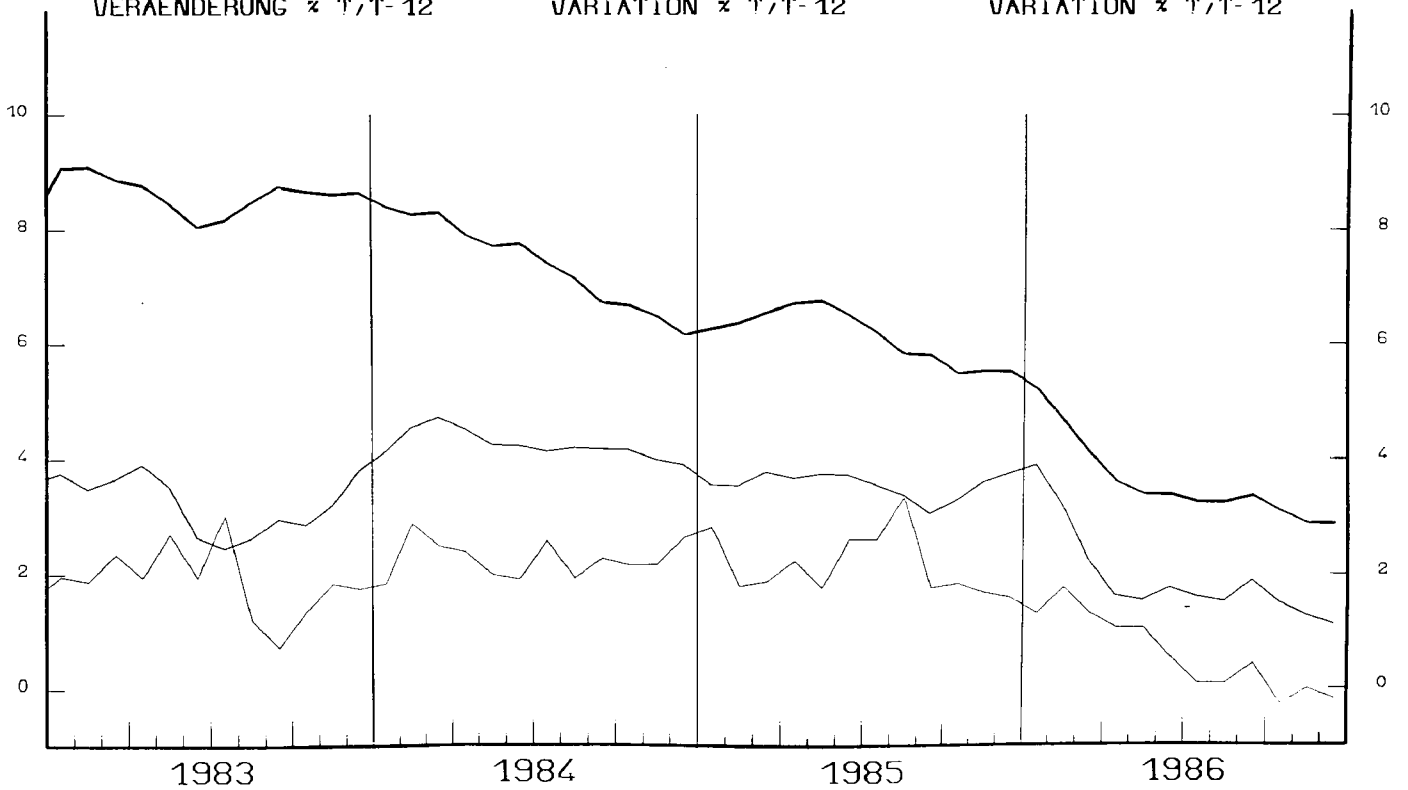

VERBRAUCHERPREISE
 GESAMTINDEX
 VEARENDERUNG % T/T-12

CONSUMER PRICES
 GENERAL INDEX
 VARIATION % T/T-12

PRIX A LA CONSOMMATION
 INDICE GENERAL
 VARIATION % T/T-12

BR DEUTSCHLAND

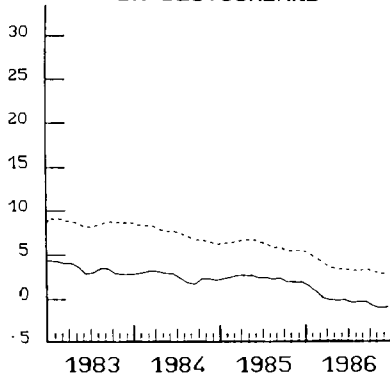

FRANCE

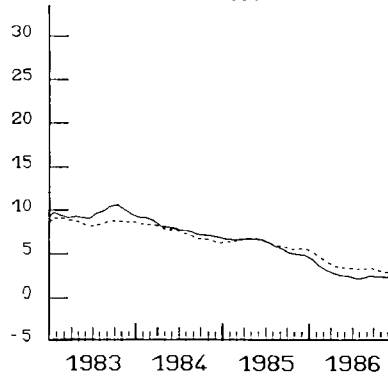

ITALIA

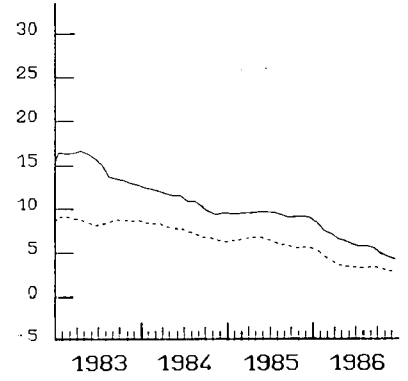

NEDERLAND

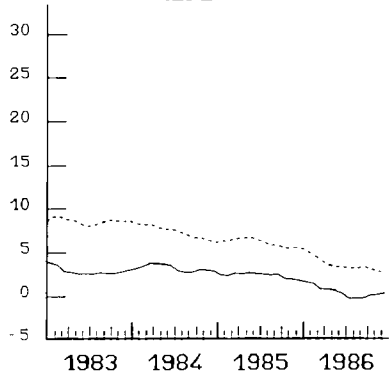

BELGIQUE BELGIE

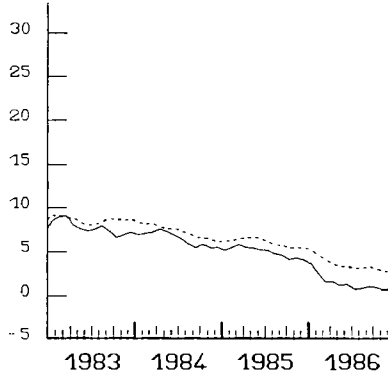

LUXEMBOURG

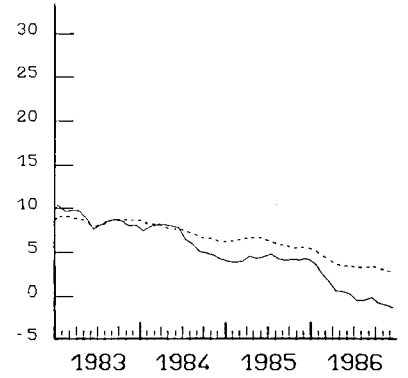

UNITED KINGDOM

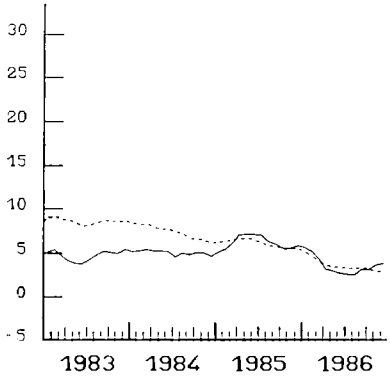

IRELAND

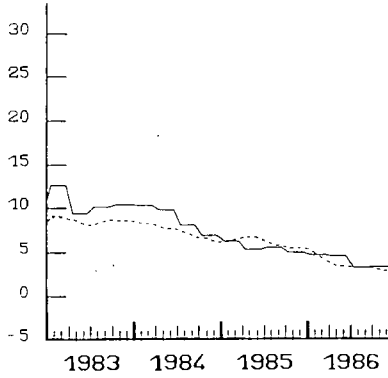

DANMARK

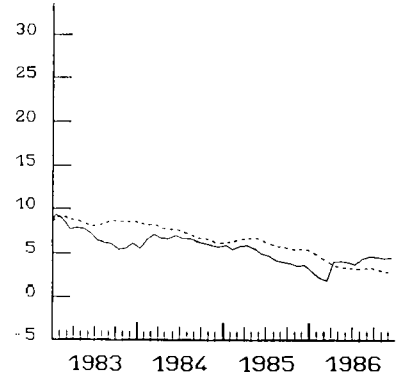

HELLAS

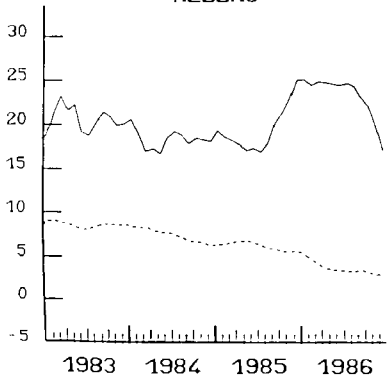

ESPANA

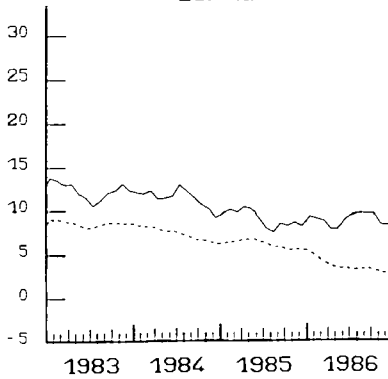

PORTUGAL

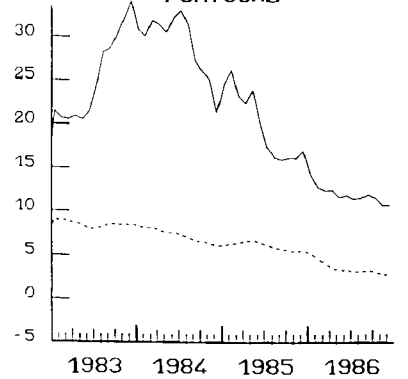

..... EUR 12

WECHSELKURSE

EXCHANGE RATES

TAUX DE CHANGE

— 1 ECU = ... SZR
— 1 ECU = ... US \$
— 1 ECU = ... 100 YEN

1 ECU = ... SDR
1 ECU = ... US \$
1 ECU = ... 100 YEN

1 ECU = ... DTS
1 ECU = ... US \$
1 ECU = ... 100 YEN

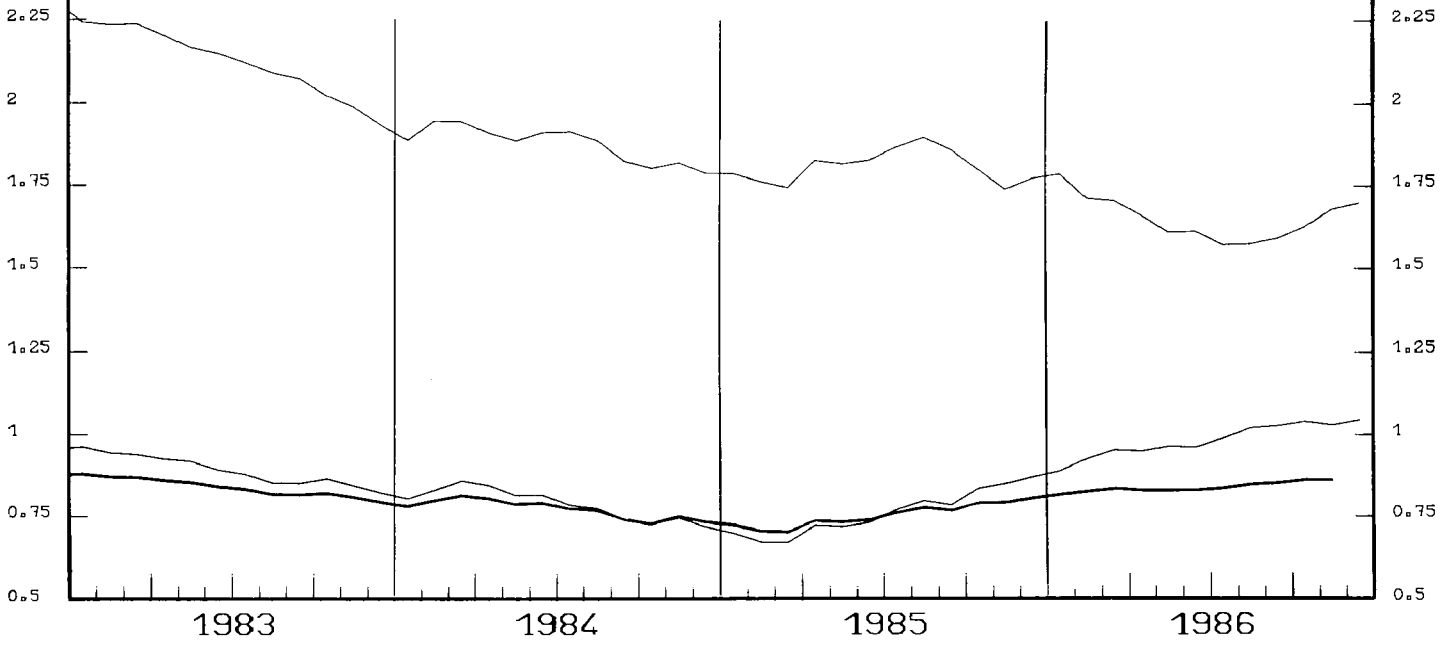

INDEX DER KURSE DER
ECU UND US \$
 IN NATIONALEN WAHRUNGEN

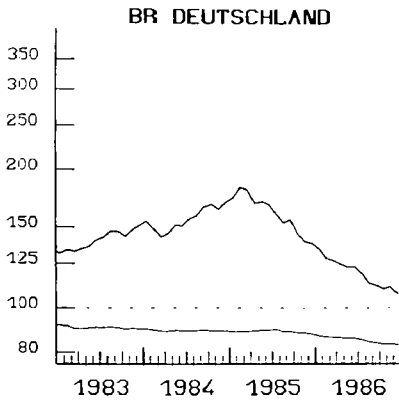

INDEX OF EXCHANGE RATES OF THE
ECU AND US \$
 IN NATIONAL CURRENCIES
 1980 = 100

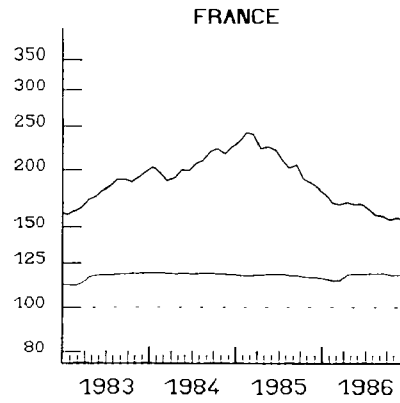

INDICE DES COURS DES
ECU ET US \$
 EN MONNAIES NATIONALES

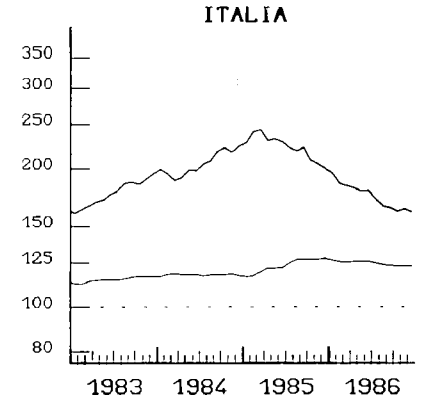

NEDERLAND

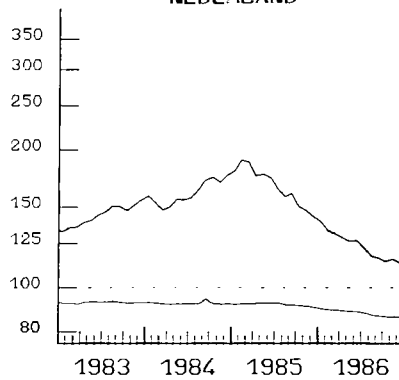

UEBL BLEU

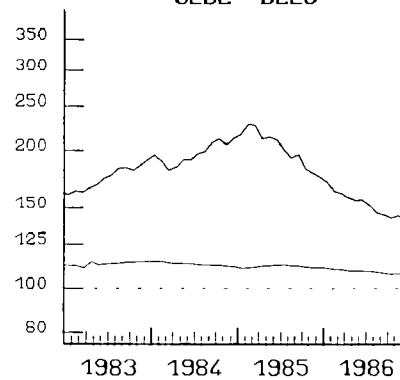

UNITED KINGDOM

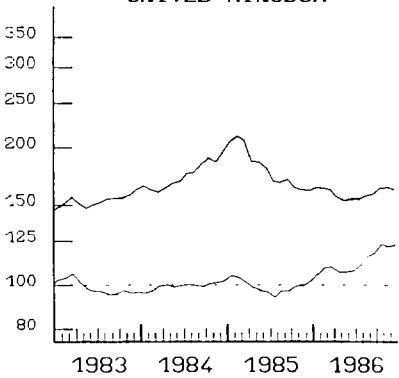

IRELAND

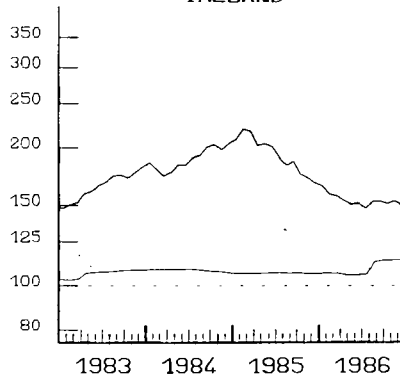

DANMARK

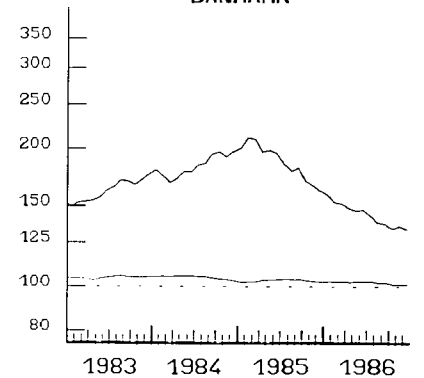

HELLAS

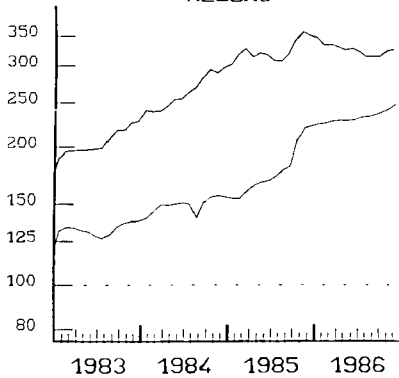

ESPANA

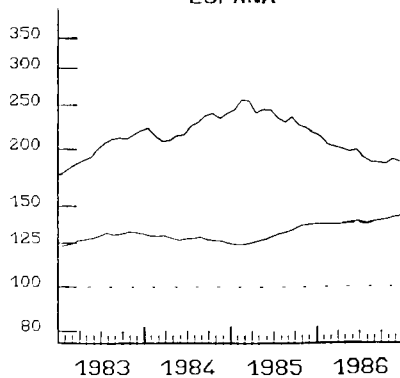

PORTUGAL

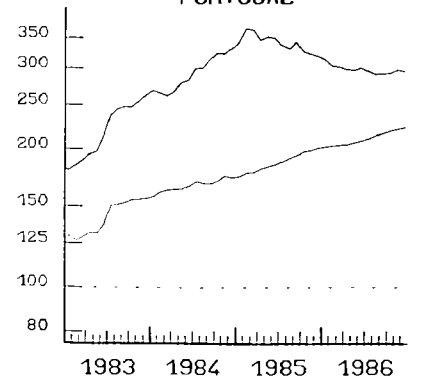

— ECU
 EINFACH-LOGARITHMISCHE SKALA

SEMI-LOGARITHMIC SCALE

— US \$
 ECHELLE SEMI-LOGARITHMIQUE

ANLEIHEN DES
OEFFENTLICHEN SEKTORS

RENDITE %

BR DEUTSCHLAND

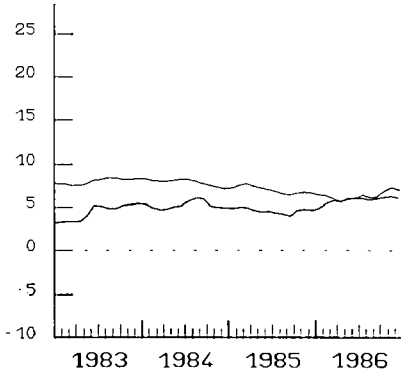

FIXED INTEREST
GOVERNMENT SECURITIES

YIELD %

FRANCE

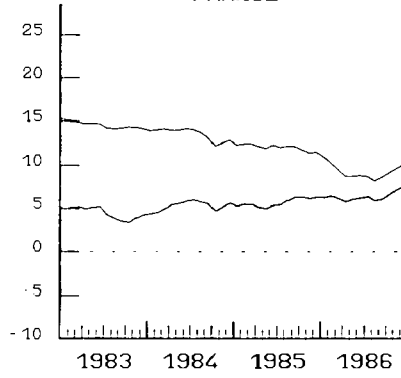

OBLIGATIONS
DU SECTEUR PUBLIC

RENDEMENT %

ITALIA

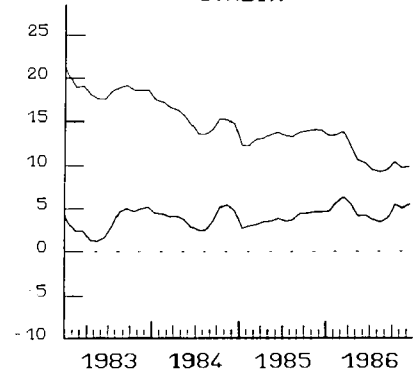

NEDERLAND

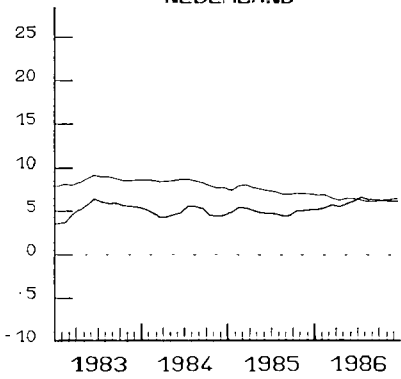

BELGIQUE BELGIE

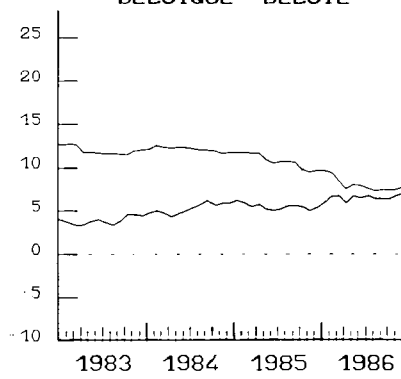

LUXEMBOURG

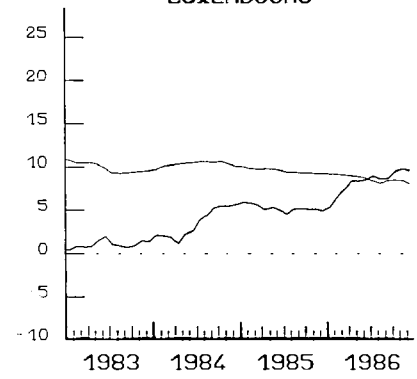

UNITED KINGDOM

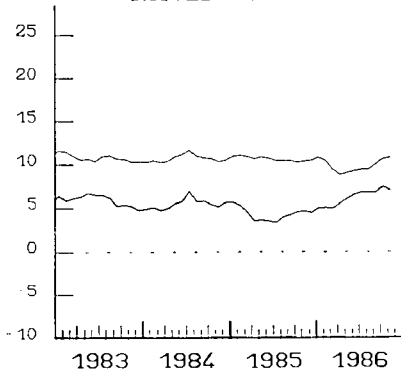

IRELAND

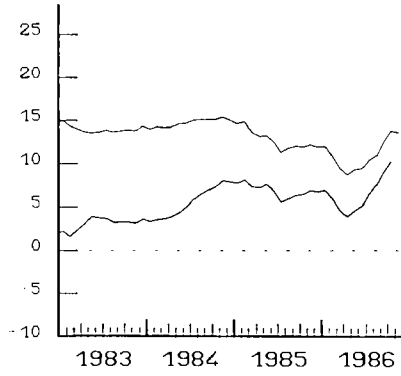

DANMARK

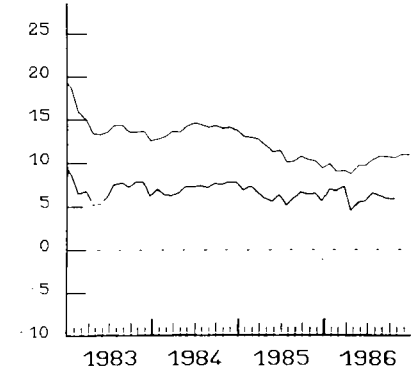

HELLAS

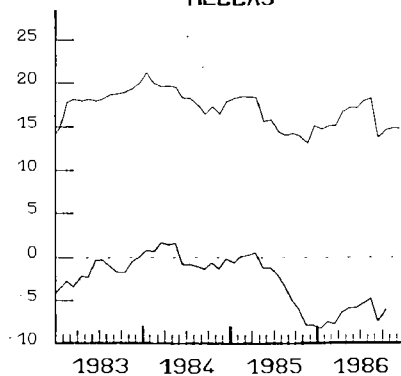

USA

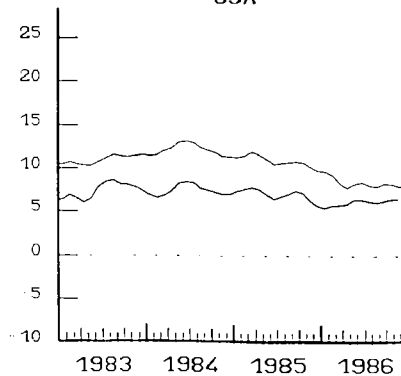

JAPAN

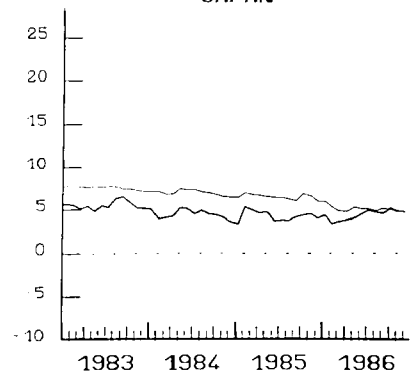

————— NOMINAL

————— REAL - REEL

KONJUNKTURDATEN

SHORT-TERM TRENDS

DONNÉES CONJONCTURELLES

	EUR 12	B	DK	D	GR	E	F	IRL	I	L	NL	P	UK	USA	JAP
--	--------	---	----	---	----	---	---	-----	---	---	----	---	----	-----	-----

0101 - BRUTTOINLANDSPRODUKT
VERAENDERUNG DES VOLUMENSGROSS DOMESTIC PRODUCT
CHANGE IN VOLUMEPRODUIT INTERIEUR BRUT
EVOLUTION EN VOLUME

EUR 12 = 100																
1980	100,0	3,5	1,9	23,1	1,8	8,8	19,6	0,8	16,5	0,1	4,9	1,5	17,5	105,4	39,1	
1980 = 100																
1983	101,6	99,9	104,1	100,7	99,8	103,5	103,0	103,3	99,2	102,2	98,8	103,6	103,5	103,3	110,1	
1984	103,7	101,3	108,1	103,3	102,5	105,7	104,4	107,9	101,8	107,1	100,5	101,9	105,3	110,7	116,5	
1985	106,1	102,6	112,2	105,9	104,6	107,9	105,8	110,1	104,1	109,4	102,8	105,7	108,7	113,1	121,8	
1986	108,9	104,7	115,1	109,6	104,3	110,8	108,2	113,6	107,0	111,8	104,5	109,8	111,5	115,9	125,7	
% _{0,(T0/T-1)X4}																
1982 IV	1,2	1,6		-0,9	3,9		2,1		-4,3		2,0		8,3	0,6	3,8	
1983 I	4,1	-1,2		3,6	-4,3		0,1		3,9		0,0		9,3	3,5	1,3	
II	0,9	0,0		6,8	-6,4		1,6		-2,5		8,0		-4,3	9,0	3,5	
III	1,3	2,0		-2,4	11,3		-1,4		4,4		0,0		6,5	5,9	5,4	
IV	4,0	-3,6		5,9	-2,3		2,7		4,4		0,0		2,5	7,1	3,7	
1984 I	4,3	11,3		6,5	5,2		3,8		1,9		6,0		4,2	9,5	6,5	
II	-2,0	-4,3		-5,1	1,4		-1,5		3,3		0,0		-3,3	4,9	4,6	
III	4,5	-7,5		7,3	8,8		3,3		3,9		-6,0		2,7	2,3	2,7	
IV	2,1	15,7		2,6	-3,2		0,1		-0,1		0,0		5,9	1,5	8,6	
1985 I	1,8	-12,8		-2,4	0,0		-0,7		3,4		8,0		8,5	3,0	1,7	
II	3,8	10,0		7,1	1,9		3,5		3,3		-6,0		0,4	2,3	5,6	
III	3,2	10,6		6,7	3,2		3,6		-0,0		0,0		1,3	4,1	2,7	
IV	0,3	-1,5		-2,7	12,6		2,6		2,5		6,0		-0,4	2,1	5,7	
1986 I	1,3	-7,6		-4,2	-9,7		-0,8		5,9		-6,0		6,8	3,7	-2,1	
II	6,1	7,8		13,6			4,2		3,7				0,7	0,6	3,6	
III				2,8					-3,2				0,7	2,8		

0102 - PRIVATER VERBRAUCH
VERAENDERUNG DES VOLUMENSCONSUMPTION BY HOUSEHOLDS
CHANGE IN VOLUMECONSOMMATION PRIVEE
EVOLUTION EN VOLUME

EUR 12 = 100																
1980	100,0	3,5	1,7	23,3	1,8	9,9	19,7	0,8	16,3	0,1	4,8	1,6	16,6	108,3	36,8	
1980 = 100																
1983	101,9	98,9	100,3	99,6	104,3	100,5	106,2	93,6	100,5	104,2	96,7	101,0	104,4	107,9	108,8	
1984	102,7	99,9	103,1	100,7	105,4	99,5	106,5	93,1	102,6	104,8	96,2	98,0	106,1	113,7	111,8	
1985	104,8	100,6	107,5	102,4	108,8	100,8	109,0	94,6	104,6	106,6	98,2	98,7	109,1	117,4	114,8	
1986	108,4	103,4	110,3	107,2	107,4	103,7	112,2	97,6	107,9	110,0	101,3	103,2	113,1	120,6	118,5	
% _{0,(T0/T-1)X4}																
1982 IV	3,3	-1,6		3,5			2,2		2,0		0,0		5,5	5,2	5,5	
1983 I	1,8	-1,2		5,8			-1,4		-0,2		2,0		2,0	3,0	1,9	
II	0,8	-7,5		1,3			1,1		-4,1		2,0		4,7	7,8	2,2	
III	0,0	2,8		-1,3			0,4		-4,3		0,0		5,8	5,2	3,5	
IV	3,6	-2,4		2,7			3,6		7,8		-4,0		0,6	5,3	3,2	
1984 I	1,7	6,1		3,4			1,0		1,0		4,0		0,7	4,0	4,1	
II	1,2	-0,4		0,4			-0,9		2,0		-4,0		4,1	5,9	1,1	
III	1,0	-0,4		1,3			1,4		3,1		0,0		-2,0	1,2	2,1	
IV	1,6	0,4		-0,9			0,1		3,1		0,0		5,3	3,3	2,2	
1985 I	2,8	-0,8		0,0			5,9		2,4		8,0		3,7	3,6	4,7	
II	1,1	7,2		4,5			0,2		-3,2		-4,0		1,7	3,4	2,0	
III	5,9	2,7		8,0			3,8		3,4		2,0		7,8	5,2	2,2	
IV	2,8	3,5		-1,6			4,6		6,4		6,0		3,3	1,7	2,2	
1986 I		2,7		2,0			3,1				6,0		2,9	3,6	2,5	
II		-1,9		10,6			4,2						6,7	6,0	3,9	
III				3,9									6,3	6,4		

0103 - BRUTTOANLAGENINVESTITIONEN
VERAENDERUNG DES VOLUMENSGROSS FIXED CAPITAL FORMATION
CHANGE IN VOLUMEFORMATION BRUTE DE CAPITAL FIXE
EVOLUTION EN VOLUME

EUR 12 = 100																
1980	100,0	3,5	1,7	25,1	2,1	8,2	20,5	1,0	15,6	0,2	5,0	2,0	15,1	93,1	59,0	
1980 = 100																
1983	94,2	79,0	89,1	93,0	89,0	95,1	97,4	92,3	91,7	90,3	86,3	99,6	100,9	102,1	103,8	
1984	95,4	79,7	100,5	93,8	84,8	91,5	95,2	90,7	95,5	89,0	90,0	81,6	109,1	120,4	109,7	
1985	97,6	82,4	115,2	93,4	87,7	96,4	98,1	92,1	99,4	90,6	92,1	80,2	110,2	129,4	115,8	
1986	102,5	86,8	127,6	98,9	85,6	102,8	101,9	94,5	105,3	93,0	95,6	87,0	114,1	137,9	123,6	
% _{0,(T0/T-1)X4}																
1982 IV	0,6	-1,4		2,6	13,5		1,2		-10,4		-3,0		7,6	8,7	0,6	
1983 I	-1,0	-13,9		-4,2	-1,9		-3,6		1,4		-1,0		5,2	1,1	-4,5	
II	-0,7	-14,4		15,9	280,6		-10,4		-7,1		15,5		-8,7	22,8	-3,9	
III	3,3	8,8		1,0	245,8		-1,0		8,6		4,2		7,3	23,9	5,7	
IV	8,9	-8,6		9,7	168,6		4,5		3,4		-23,0		19,4	18,6	3,8	
1984 I	-1,5	49,5		-8,0	-245,8		-6,1		5,8		36,8		7,9	10,0	3,7	
II	-0,7	-40,9		-14,7	98,9		1,6		6,2		-12,0		12,3	20,3	6,6	
III	8,7	20,5		17,9	131,2		-3,8		13,1		7,3		5,7	3,8	4,9	
IV	5,2	-25,3		8,1	109,1		4,5		8,7		0,7		-2,0	11,8	7,3	
1985 I	-5,8	-4,7		-32,1	-174,2		-2,1		1,2		-8,6		25,6	-0,6	-0,5	
II	1,9	29,4		19,9	44,2		7,7		1,2		11,4		-34,9	15,0	5,7	
III	9,0	7,3		11,3	72,1		12,0		-4,2		20,6		14,8	3,1	9,7	
IV	2,6	-0,5		3,5	100,8		4,6		6,8		-6,1		-6,1	9,5	9,4	
1986 I	-6,6	-57,8		-26,7	-94,3		-4,5		2,4		-17,3		14,5	-8,7	1,8	
II	15,0	73,1		36,5			14,7		10,3				-15,4	3,4	5,9	
III				-0,5									13,5	2,6		

	EUR 12	B	DK	D	GR	E	F	IRL	I	L	NL	P	UK	USA	JAP
--	--------	---	----	---	----	---	---	-----	---	---	----	---	----	-----	-----

0105 - EINFUHR
VOLUMENIMPORTS
VOLUMEIMPORTS
VOLUME

EUR 12 = 100

1980	100,0	7,9	2,2	21,5	1,6	5,6	16,4	1,6	16,1	0,4	9,1	2,2	15,4	40,2	19,9
------	-------	-----	-----	------	-----	-----	------	-----	------	-----	-----	-----	------	------	------

1980 = 100

1983	101,5	98,1	101,9	97,8	111,6	100,8	107,2	103,1	96,6	98,6	98,3	108,2	107,7	119,7	99,4
1984	107,3	102,8	108,6	102,9	111,6	100,8	109,7	112,9	106,0	111,8	104,1	104,8	117,6	133,7	111,8
1985	113,0	105,2	117,0	107,6	126,3	107,1	115,5	116,2	115,9	116,8	110,0	108,2	121,1	137,3	112,2
1986	120,0	111,4	121,9	117,1	119,6	113,4	121,6	121,2	126,2	120,0	113,8	119,7	126,1	144,2	114,3

%,(T0/T-1)X4

1982 IV	-5,7	-40,3		-10,0			-4,0		-5,6		10,0		-1,6	-27,0	-16,9
1983 I	4,3	34,6		2,0			5,1		-1,0		-4,0		12,3	2,6	-12,9
II	4,9	-7,8		16,4			-13,0		4,1		6,0		8,5	36,6	-0,8
III	1,5	-19,0		-5,6			-5,1		10,8		10,0		8,6	35,4	4,6
IV	14,1	30,0		17,9			14,7		8,6		0,0		13,7	14,2	27,0
1984 I	3,5	13,6		4,0			3,4		9,6		20,0		-3,6	28,2	6,8
II	6,5	9,4		2,5			3,9		2,0		-10,0		19,4	22,6	8,8
III	3,8	-23,4		-2,2			1,3		12,0		2,0		6,0	6,2	21,9
IV	14,7	10,5		8,3			9,3		23,3		10,0		20,4	5,6	-13,2
1985 I	3,4	13,6		11,0			3,2		5,5		24,0		-9,0	-16,7	5,3
II	-2,0	-10,6		-1,4			1,1		-2,8		-12,0		-5,4	18,8	1,7
III	6,5	19,6		3,5			18,5		5,8		10,0		-1,3	0,3	-8,6
IV	9,1	8,6		4,1			-5,1		26,1		2,0		13,6	21,5	-8,4
1986 I	-4,8	-21,8		-13,2			-0,5		2,1		6,0		-4,6	0,2	-3,8
II	17,4	31,6		38,9			28,4		-12,0				6,6	14,9	37,4
III				-19,2									22,7	13,9	

0106 - AUSFUHR
VOLUMENEXPORTS
VOLUMEEXPORTS
VOLUME

EUR 12 = 100

1980	100,0	7,9	2,2	22,1	1,4	5,0	15,9	1,4	15,1	0,4	9,5	1,5	17,7	39,1	19,5
------	-------	-----	-----	------	-----	-----	------	-----	------	-----	-----	-----	------	------	------

1980 = 100

1983	108,8	108,3	114,7	110,9	103,0	123,6	107,4	118,8	109,0	98,9	105,2	140,9	101,8	85,5	123,3
1984	117,1	113,3	118,7	119,4	114,9	142,1	115,4	138,9	115,9	114,2	112,5	161,6	108,6	95,5	145,6
1985	123,7	116,0	123,0	128,6	114,6	148,8	118,1	148,3	125,4	118,9	118,0	181,0	115,2	92,7	154,3
1986	127,4	120,7	126,4	132,4	121,3	150,9	120,4	154,9	130,4	121,3	120,6	188,7	118,3	97,1	157,1

%,(T0/T-1)X4

1982 IV	3,0	-25,9		-1,0			2,8		-1,4		8,0		11,9	-26,1	-3,7
1983 I	1,7	16,8		-1,7			-1,7		10,9		-2,0		1,2	7,7	-3,5
II	7,4	-5,7		5,5			16,9		12,0		16,0		-2,6	-0,9	10,0
III	0,9	-6,6		-11,5			2,1		11,6		2,0		6,2	13,0	17,3
IV	12,8	17,8		19,2			10,8		6,9		2,0		11,6	3,1	18,7
1984 I	10,8	17,0		15,7			12,4		8,1		20,0		5,8	6,5	19,9
II	-3,0	-10,2		-2,6			-4,5		-4,3		-6,0		-0,9	6,3	16,4
III	9,4	1,0		9,7			10,9		6,4		8,0		10,3	9,3	7,8
IV	14,5	9,4		19,5			2,6		13,8		8,0		19,5	-0,5	19,5
1985 I	2,0	-6,1		3,0			2,7		-0,5		14,0		2,1	-6,0	-3,1
II	9,2	15,5		9,5			3,1		16,1		-12,0		8,4	-8,9	17,1
III	-1,0	-0,7		3,5			-4,9		9,4		8,0		-12,1	-6,0	-14,7
IV	2,9	16,6		-7,8			2,8		13,1		4,0		7,6	8,0	-2,6
1986 I	-9,5	-18,5		-11,2			-4,3		-13,1		-12,0		-8,8	6,9	-21,0
II	12,6	35,5		24,5			1,9		3,2				15,4	-10,2	7,0
III				-10,3									4,9	9,0	

	EUR 12	B	DK	D	GR	E	F	IRL	I	L	NL	P	UK	USA	JAP
--	--------	---	----	---	----	---	---	-----	---	---	----	---	----	-----	-----

0107 - LANDWIRTSCHAFT
VOLUMENAGRICULTURE
VOLUMEAGRICULTURE
VOLUME

EUR 12 = 100

1980	100,0	1,7	2,2	11,5	6,9	15,3	19,6	1,8	25,9	0,1	4,2	3,7	7,0	70,2	35,4
------	-------	-----	-----	------	-----	------	------	-----	------	-----	-----	-----	-----	------	------

1980 = 100

1982	87,7	110,1	119,1	118,1	100,7	91,6	108,3	132,3	97,4	121,1	122,2		111,0	110,0	101,9
1983	87,9	109,9	110,7	106,1	93,9	95,3	105,2	151,0	106,0	109,5	125,3		106,4	95,5	103,1
1984		121,4	128,8	111,7	99,9				101,0		132,5		119,0		106,1
1985				111,3									117,1		

%T4/TO

1982 III	-0,2				35,7		10,2		-4,2				0,0		
IV	28,0				15,0		-4,3		7,4				-3,6		
1983 I	-22,9				-25,7		-6,9		16,5				-18,0		
II	-4,9				-10,0		-15,7		11,3				-7,5		
III	-3,2				19,3		-15,9		16,2				3,8		
IV	23,1				-49,3		9,4		-4,3				19,0		
1984 I	-9,8				26,0		15,2		-20,8				25,5		
II	9,9				-20,1		20,2		8,6				20,5		
III	3,9				2,5		16,5		-8,6				3,3		
IV	-11,5				13,6		3,7		-7,2				-9,7		
1985 I	-14,2				6,7		-15,5		-11,7				-9,9		
II	11,0				11,9		-5,0		14,0				-6,8		
III	11,8				18,8		3,4		0,0				3,4		
IV	-13,6				-15,8		-0,5		-1,6				3,4		
1986 I	-3,6				-19,4		3,5		-14,4				6,8		
II							-9,6		37,3				0,0		

0108 - INDUSTRIE
VOLUMENINDUSTRY
VOLUMEINDUSTRIE
VOLUME

EUR 12 = 100

1980	100,0	3,1	1,2	25,1	1,3	7,9	18,2	0,7	18,3	0,1	4,2	1,5	18,4	91,2	42,4
------	-------	-----	-----	------	-----	-----	------	-----	------	-----	-----	-----	------	------	------

1980 = 100

1982	94,8	95,2	99,6	94,2	92,4	100,1	98,8	104,8	97,3	94,4	92,1		97,5	96,4	107,7
1983		95,8	105,6	95,3	92,7	102,1	100,0	112,2	95,0		93,5		101,1	99,9	112,0
1984				98,5	92,8	103,1			97,6		96,1		102,5		120,7
1985				105,0									106,9		

%T4/TO

1982 III	-4,4			-3,4	-11,3		-4,6		-12,0				2,5		
IV	-0,7			-6,7	7,7		4,2		2,7				-1,6		
1983 I	2,4			3,8	5,4		2,9		-4,8				7,0		
II	0,0			0,3	-7,7		2,4		-1,4				-0,8		
III	5,1			9,5	5,6		-2,7		0,7				11,3		
IV	5,0			8,6	3,9		1,6		4,5				4,3		
1984 I	4,1			4,8	4,6		4,3		7,2				0,0		
II	-10,2			-22,2	0,3		-6,0		-3,3				-5,8		
III	8,8			18,2	-1,5		4,4		8,2				2,4		
IV	2,1			8,8	-4,0		-2,6		-3,2				3,5		
1985 I	0,0			-6,6	5,1		-1,9		0,1				10,1		
II	5,4			4,2	0,6		4,3		6,0				7,6		
III	3,6			10,5	11,2		5,7		-1,8				-2,6		
IV	1,1			0,0	-2,4		2,5		1,3				1,1		
1986 I	-4,9			-9,3	2,2		-4,8		-6,2				1,5		
II				17,4			5,8		15,1				0,7		

0109 - DIENSTLEISTUNGEN
VOLUMENSERVICES
VOLUMESERVICE
VOLUME

EUR 12 = 100

1980	100,0	3,8	2,0	22,5	1,5	8,8	19,9	0,7	16,1	0,2	5,4	1,4	17,9	126,5	40,9
------	-------	-----	-----	------	-----	-----	------	-----	------	-----	-----	-----	------	-------	------

1980 = 100

1982	101,7	102,7	104,1	103,6	103,0	103,7	103,8	140,7	102,2	103,1	100,9		101,7	103,2	106,4
1983		103,4	105,2	105,3	105,4		104,9		102,8	102,3	102,0		104,6	106,4	111,1
1984				107,7	108,4				106,0		102,9		108,4		115,1
1985				108,2									113,4		

%T4/TO

1982 III	3,2			9,5	7,0		0,6		-1,0				2,0		
IV	-1,8			-9,3	-3,7		1,3		-1,3				3,9		
1983 I	1,0			1,6	3,7		-1,0		1,6				1,9		
II	2,1			0,5	5,2		3,8		1,0				3,1		
III	2,9			3,3	6,4		1,1		2,4				4,6		
IV	5,8			12,2	2,1		2,9		2,7				3,8		
1984 I	2,1			-1,5	-1,9		3,0		4,9				3,4		
II	1,0			-1,3	6,0		-0,5		2,9				3,7		
III	4,4			6,2	7,3		1,6		3,5				5,9		
IV	5,2			8,8	1,6		1,7		5,8				4,0		
1985 I	1,6			-1,9	-3,6		1,2		4,8				4,0		
II	2,4			0,8	7,4		3,9		3,2				1,8		
III	3,0			5,7	2,8		1,7		1,2				2,8		
IV	3,5			5,0	6,5		2,8		1,2				4,2		
1986 I	0,7			-0,9	-9,5		0,9		2,0				1,7		
II				5,2			3,9		4,6				5,2		

	EUR 12	B	DK	D	GR	E	F	IRL	I	L	NL	P	UK	USA	JAP
--	--------	---	----	---	----	---	---	-----	---	---	----	---	----	-----	-----

0110 - WECHSELKURS

1 KKS = ... NAT.WAERHUNG

EXCHANGE RATE

1 PPS = ... NAT.CURRENCY

TAUX DE CHANGE

1 SPA = ... MONNAIE NAT.

1983		37,25	8,36	2,26	54,06	78,20	6,15	0,59	1,04	38,10	2,45	47,40	0,52	0,95	0,20
1984		37,10	8,36	2,18	61,30	82,50	6,24	0,60	1,08	37,60	2,37	56,30	0,52	0,93	0,20
1985		37,06	8,27	2,11	68,25	82,40	6,26	0,60	1,11	38,28	2,31	62,70	0,52	0,91	0,19
1986		37,16	8,11	2,07	75,80	86,70	6,24	0,61	1,14	38,20	2,24	68,80	0,52	0,90	0,18

0111 - BRUTTOINLANDSPRODUKT

VERAENDERUNG DER PREISE

GROSS DOMESTIC PRODUCT

CHANGE IN PRICE

PRODUIT INTERIEUR BRUT

EVOLUTION DES PRIX

1980 = 100

1983	131,2	119,6	132,4	112,2	179,5	144,4	137,9	151,3	160,3	128,6	113,7	176,1	126,2	121,7	105,9
1984	138,8	125,9	140,0	114,3	215,2	161,2	148,0	161,2	177,5	137,2	116,7	221,1	131,7	126,0	106,6
1985	146,9	132,6	147,6	116,7	252,0	175,8	156,3	171,1	193,2	144,9	119,2	268,3	139,8	130,0	108,2
1986	154,1	138,0	154,3	119,9	307,0	195,2	163,3	181,5	210,8	153,7	119,3	316,9	144,9	133,9	109,1

%0,T4/TO

1982 IV	6,2	9,4		2,7			8,0		10,4				4,8	3,6	-3,1
1983 I	9,1	12,7		3,3			11,9		18,3				4,9	3,2	3,6
II	5,4	6,8		0,4			11,0		10,3				1,0	3,4	-0,1
III	8,4	0,7		6,2			7,0		13,8				7,8	3,1	0,9
IV	7,1	18,4		2,2			9,2		13,8				4,8	4,7	-0,3
1984 I	4,9	2,2		1,1			6,0		10,9				2,9	4,5	1,5
II	3,4	7,0		-1,0			6,1		7,6				2,4	3,0	2,5
III	5,4	-5,6		3,5			7,1		6,3				5,2	3,6	3,1
IV	4,9	6,3		3,4			3,6		8,3				5,0	3,3	-0,5
1985 I	5,5	25,6		1,8			5,2		10,2				6,2	3,6	2,8
II	4,7	-18,2		-0,8			7,2		7,3				6,7	3,4	0,8
III	7,2	18,8		5,3			7,3		10,6				6,7	2,5	2,4
IV	5,4	-7,1		3,5			3,0		7,4				8,6	3,6	1,4
1986 I	4,9	6,3		3,7			5,5		11,0				-0,2	2,3	2,2
II	4,3	6,2		2,5			6,3		10,2				-1,1	1,9	4,2
III				4,0									5,8	3,4	

0112 - PRIVATER VERBRAUCH

VERAENDERUNG DER PREISE

CONSUMPTION BY HOUSEHOLDS

CHANGE IN PRICE

CONSOMMATION PRIVEE

EVOLUTION DES PRIX

1980 = 100

1983	132,5	124,8	133,1	114,4	177,3	147,5	137,5	152,1	160,6	129,7	115,1	183,7	127,2	119,8	109,1
1984	140,6	132,2	141,9	117,2	209,3	163,9	147,6	165,0	178,3	138,0	118,0	237,5	133,7	123,7	111,3
1985	148,6	138,7	148,9	119,5	247,7	177,6	155,7	173,9	195,2	143,6	120,7	283,4	140,9	131,3	113,3
1986	152,9	140,3	152,5	119,8	303,5	191,8	159,4	179,0	206,2	144,7	120,6	317,4	146,5	133,2	114,3

%0,T4/TO

1982 IV	7,8	6,0		2,7			5,8		19,6				5,7	4,7	0,5
1983 I	8,0	10,2		2,2			11,9		14,5				5,0	2,6	2,9
II	6,9	8,0		1,5			11,9		12,6				2,7	4,5	0,6
III	6,7	7,2		4,5			7,6		9,9				5,3	3,7	2,1
IV	6,9	7,9		3,3			6,9		14,4				4,9	4,0	1,8
1984 I	6,0	3,9		2,4			6,5		11,4				5,2	4,3	2,1
II	5,2	7,4		2,0			6,3		9,3				4,2	2,9	2,0
III	4,3	5,5		0,4			7,3		6,1				4,2	3,6	3,1
IV	5,3	3,7		3,2			5,0		9,2				4,9	3,5	2,2
1985 I	6,6	7,3		3,2			5,8		11,7				7,5	3,4	2,7
II	5,0	4,6		2,7			4,7		9,9				3,8	3,7	1,2
III	3,6	3,1		-0,6			5,7		5,4				5,2	2,7	2,7
IV	3,9	0,9		1,0			1,4		9,9				4,8	4,5	1,0
1986 I		-0,8		-1,9			0,2						5,0	0,9	1,2
II		2,5		-1,6			1,9						0,4	-1,0	-0,3
III				0,4									5,2	2,9	

0113 - BRUTTOANLAGENINVESTITIONEN

VERAENDERUNG DER PREISE

GROSS FIXED CAPITAL FORMATION

CHANGE IN PRICE

FORMATION BRUTE DE CAPITAL FIXE

EVOLUTION DES PRIX

1980 = 100

1983	127,9	116,9	136,0	110,1	169,0	152,5	131,9	134,2	157,4	127,6	112,2	194,4	116,9	111,8	100,6
1984	134,5	121,6	143,0	112,6	200,3	170,8	140,1	140,9	171,4	135,8	114,2	238,2	121,9	112,0	99,7
1985	141,0	126,5	150,6	114,5	238,5	183,7	144,8	149,0	183,5	141,2	116,3	278,2	129,8	106,2	100,6
1986	145,1	127,7	153,7	115,6	291,5	195,4	146,9	153,0	193,1	143,1	116,1	317,1	136,3	106,2	100,5

%0,T4/TO

1982 IV	5,5	1,0		2,2			3,8		13,9				4,3	-1,5	1,1
1983 I	4,8	0,8		0,3			8,2		11,0				1,1	0,2	-1,3
II	6,9	7,7		3,5			11,7		9,6				3,0	-4,3	-2,7
III	6,3	10,2		2,7			6,5		11,2				7,2	2,5	-0,2
IV	5,3	8,8		4,1			4,1		9,6				4,6	-0,6	-0,9
1984 I	5,0	-3,4		1,3			7,4		10,7				2,2	1,0	0,5
II	2,3	5,8		1,1			1,7		6,5				0,8	3,4	0,8
III	6,7	-3,1		2,6			9,5		5,6				10,9	1,7	1,9
IV	4,2	5,5		3,0			3,0		5,6				6,2	0,5	0,0
1985 I	3,9	6,5		1,9			1,2		8,8				5,8	1,1	-1,1
II	3,2	6,1		-0,6			4,0		8,2				3,3	-0,4	-0,9
III	3,0	-1,5		0,8			-0,2		6,8				7,1	0,7	0,4
IV	4,4	1,2		3,0			3,9		3,0				8,6	1,6	-1,2
1986 I	2,3	1,5		1,9			1,5		2,5				3,8	3,9	-2,4
II	1,1	-1,0		-0,4			0,2		0,8				4,9	1,6	-3,3
III				1,3									6,9	3,3	

BESCHAEFTIGUNG
EMPLOYMENT
EMPLOI

	EUR 12	B	DK	D	GR	E	F	IRL	I	L	NL	P	UK	USA	JAP
--	--------	---	----	---	----	---	---	-----	---	---	----	---	----	-----	-----

0201 - GESAMTBEVOELKERUNG
TOTAL POPULATION
POPULATION TOTALE

EUR 12 = 100

1980	100,0	3,6	1,9	22,7	3,6	13,8	19,9	1,3	20,8	0,1	5,2	3,7	20,8	84,1	43,1
------	-------	-----	-----	------	-----	------	------	-----	------	-----	-----	-----	------	------	------

1000

1981	319 117	9 852	5 122	61 682	9 729	37 751	54 182	3 443	56 508	366	14 247	9 856	56 379	230 019	117 660
1982	319 909	9 856	5 118	61 638	9 790	37 961	54 480	3 483	56 639	366	14 313	9 930	56 335	232 309	118 440
1983	320 603	9 856	5 114	61 423	9 847	38 173	54 728	3 508	56 836	366	14 367	10 009	56 377	234 496	119 259
1984	321 282	9 855	5 112	61 175	9 896	38 391	54 947	3 535	57 005	366	14 424	10 089	56 488	236 634	120 018

**0202 - ZIVILE ERWERBSPERSONEN
INSGESAMT**
**CIVILIAN LABOUR FORCES
TOTAL**
**POPULATION ACTIVE CIVILE
TOTAL**

EUR 12 = 100

1980	100,0	3,5	2,3	23,2	3,0	11,2	19,9	1,1	19,2	0,1	4,6	3,7	23,1	93,2	49,2
------	-------	-----	-----	------	-----	------	------	-----	------	-----	-----	-----	------	------	------

1000

1982	133 764	4 105	2 708	27 010	3 718	13 135	23 160	1 278	22 349	153	5 534	4 276	26 339	110 204	57 742
1983	134 569	4 123	2 738	27 051	3 842	13 266	23 128	1 291	22 614	153	5 608	4 491	26 264	111 550	58 886
1984	135 556	4 125	2 755	27 094	3 868	13 283	23 290	1 294	22 813	153	5 656	4 457	26 768	113 544	59 271
1985	136 655	4 113	2 791	27 304	3 893	13 388	23 331	1 282	22 982	154	5 732	4 442	27 243	115 461	

**0203 - ZIVILE ERWERBSTAETIGE
INSGESAMT**
**CIVILIAN EMPLOYMENT
TOTAL**
**EMPLOI CIVIL
TOTAL**

1000

1982	120 974	3 578	2 476	25 177	3 501	10 876	21 240	1 132	20 297	158	5 010	3 959	23 570	99 526	56 380
1983	120 314	3 542	2 500	24 793	3 540	10 805	21 168	1 108	20 350	157	4 932	4 139	23 280	100 834	57 330
1984	120 235	3 546	2 497	24 828	3 552	10 382	20 978	1 090	20 423	158	4 966	4 076	23 739	105 005	57 660
1985	121 007	3 573	2 556	25 000	3 589	10 422	20 916	1 056	20 508	160	5 106	4 057	24 065	107 150	

**0204 - ZIVILE ERWERBSTAETIGE
ANTEIL DER FRAUEN**
**CIVILIAN EMPLOYMENT
WOMEN AS A PERCENTAGE**
**EMPLOI CIVIL
POURCENTAGE DE FEMMES**

%

1982	37,1	36,9	45,1	38,6	30,7	29,4	40,2	30,5	32,6	32,3	32,7	40,0	41,0	43,5	39,0
1983	37,4	37,4	45,2	38,7	32,7	29,6	40,7	31,2	32,8	33,0	33,7	39,8	41,3	43,7	39,5
1984	37,7	37,8	45,1	38,9	33,1	29,3	41,2	31,1	33,1	33,5	34,1	40,0	41,8	43,7	39,6
1985	38,1	38,2	45,1	39,0	33,9	29,6	41,6	31,3	33,3	33,8	34,5	40,6	42,1	44,1	

**0205 - ZIVILE ARBEITNEHMER
INSGESAMT**
**NUMBER OF CIVILIAN EMPLOYEES
TOTAL**
**EMPLOI CIVIL SALARIE
TOTAL**

EUR 12 = 100

1980	100,0	3,4	2,3	23,8	3,1	10,4	19,7	1,1	18,8	0,1	4,6	3,6	23,1	91,8	51,2
------	-------	-----	-----	------	-----	------	------	-----	------	-----	-----	-----	------	------	------

1000

1982	98 122	2 958	2 140	21 904	1 719	7 619	17 752	860	14 472	138	4 388	2 772	21 400	89 967	40 980
1983	97 142	2 916	2 171	21 519	1 712	7 513	17 737	833	14 360	138	4 329	2 855	21 059	91 075	42 080
1984	96 676	2 908	2 175	21 546	1 744	7 133	17 601	820	14 253	139	4 372	2 744	21 242	95 120	42 650
1985	97 570	2 928	2 241	21 706	1 770	7 289	17 568	799	14 418	141	4 515	2 735	21 460		

**0206 - ARBEITNEHMER
LANDWIRTSCHAFT**
**NUMBER OF EMPLOYEES
AGRICULTURE**
**EMPLOI SALARIE
AGRICULTURE**

EUR 12 = 100

1980	100,0	0,5	2,2	11,0	2,3	27,1	14,7	1,2	48,9	0,0	2,9	10,9	16,2	69,5	20,2
------	-------	-----	-----	------	-----	------	------	-----	------	-----	-----	------	------	------	------

1000

1982	2 853	11	52	243	32	585	301	23	964	1	66	222	354	1 628	440
1983	2 770	11	54	247	45	547	293	22	930	1	61	211	348	1 699	490
1984	2 642	12	55	252	41	521	283	21	873	1	64	178	340	1 666	430
1985	2 634	12	56	254	42	539	274	23	856	1	64	175	338		

**0207 - ARBEITNEHMER
INDUSTRIE**
**NUMBER OF EMPLOYEES
INDUSTRY**
**EMPLOI SALARIE
INDUSTRIE**

EUR 12 = 100

1980	100,0	3,1	1,7	28,5	2,0	9,4	18,7	0,9	17,3	0,2	3,9	3,4	23,7	68,7	42,5
------	-------	-----	-----	------	-----	-----	------	-----	------	-----	-----	-----	------	------	------

1000

1982	39 519	1 041	595	10 127	743	3 218	6 734	326	6 327	55	1 370	1 345	7 639	24 352	16 180
1983	38 114	1 003	592	9 764	722	3 110	6 554	300	6 148	53	1 294	1 294	7 280	24 071	16 420
1984	37 101	979	596	9 678	715	2 879	6 315	288	5 885	51	1 345	1 206	7 164	25 356	16 660
1985	36 720	964	640	9 672	700	2 848	6 122	274	5 754	52	1 376	1 203	7 116		

**0208 - ZIVILE ARBEITNEHMER
DIENSTLEISTUNGEN**
**NUMBER OF CIVILIAN EMPLOYEES
SERVICES**
**EMPLOI CIVIL SALARIE
SERVICES**

EUR 12 = 100

1980	100,0	4,0	2,7	22,2	2,3	8,7	20,2	1,0	16,6	0,2	5,4	2,4	25,5	112,0	51,4
------	-------	-----	-----	------	-----	-----	------	-----	------	-----	-----	-----	------	-------	------

1000

1982	66 302	2 328	1 639	13 057	1 467	5 197	12 168	584	10 248	93	3 321	1 462	14 739	67 700	31 250
1983	67 054	2 330	1 670	13 047	1 466	5 233	12 341	589	10 472	94	3 321	1 688	14 803	69 040	32 090
1984	68 259	2 356	1 668	13 175	1 518	5 118	12 454	590	10 954	97	3 313	1 719	15 297	71 644	32 460
1985	69 726	2 399	1 688	13 358	1 570	5 307	12 632	582	11 316	100	3 419	1 711	15 643	73 765	

BESCHAEFTIGUNG
EMPLOYMENT
EMPLOI

	EUR 12	B	DK	D	GR	E	F	IRL	I	L	NL	P	UK	USA	JAP
--	--------	---	----	---	----	---	---	-----	---	---	----	---	----	-----	-----

**0209 - ARBEITNEHMER
INSGESAMT INDUSTRIE - NACE 1-4**
**NUMBER OF EMPLOYEES
TOTAL INDUSTRY - NACE 1-4**
**EMPLOI SALARIE
TOTAL INDUSTRIE - NACE 1-4**

EUR 10 = 100

1980	3,6	1,3	28,7	0,0		19,1	0,7	14,4	0,2	3,4			28,7		
1980 = 100															
1982	90,6	93,9	94,1	96,8	87,9	94,3	94,1	92,5	95,9	92,7	106,9		87,3		
1983	87,9	93,7	90,2	104,8	84,9	91,7	88,5	87,8	92,1	87,9	104,2		83,5		
1984	87,4	96,7	89,3	105,3	81,9	88,8	85,6	83,0	90,7	85,8	102,7		81,6		
1985	85,6	103,6	90,4	107,7	78,1	85,9	82,7	78,8	90,6	86,2	99,1		81,5		
1985 III	85,7	105,3	91,2	112,0	78,6	85,6	82,7	78,5	91,0	86,7	99,8		81,8		
IV	85,5	105,2	91,4	108,3	78,1	84,7	82,3	77,5	91,1	86,5	95,1		81,4		
1986 I	84,9	105,4	91,2	104,8	77,4	84,4	80,6	76,5	91,3	86,8			80,2		
II		106,8	91,6	107,6				75,9	91,5	87,3			76,1		
III		106,9	92,9					75,3							

**0210 - ARBEITNEHMER
VERARBEITENDES GEWERBE**
**NUMBER OF EMPLOYEES
MANUFACTURING INDUSTRIES**
**EMPLOI SALARIE
INDUSTRIE MANUFACTURIERE**

EUR 10 = 100

1980	3,6	1,3	28,6	0,0		19,3	0,7	14,7	0,2	3,7			28,0		
1980 = 100															
1982	90,1	93,9	93,9	96,6	87,5	94,0	94,1	91,4	97,0	92,2			86,5		
1983	87,4	93,7	90,0	105,1	84,0	91,2	88,4	86,4	93,1	87,2			82,6		
1984	87,3	96,7	89,1	105,5	80,9	88,3	85,6	81,2	91,6	85,1			80,8		
1985	85,4	103,6	90,4	108,8	76,8		83,2	76,6	91,7	85,5			81,1		
1985 III	85,5	105,3	91,2	113,2	77,4		83,3	76,3	92,1	86,0			81,5		
IV	85,3	105,2	91,4	109,3	76,8		82,9	75,1	92,2	85,8			81,2		
1986 I	84,8	105,4	91,3	105,7	76,1		81,2	73,8	92,5	86,1			80,1		
II		106,8	91,7	108,6				73,4	92,6				79,7		
III		106,9	93,0					72,8							

**0211 - ARBEITNEHMER
METALLE - NACE 22**
**NUMBER OF EMPLOYEES
PRODUCTION OF METALS - NACE 22**
**EMPLOI SALARIE
METALLURGIE - NACE 22**

EUR 10 = 100

1980	6,3	0,2	28,3	0,0		18,9	0,2	13,1	1,5	2,3			29,1		
1980 = 100															
1982	91,5	80,5	91,0	88,8	90,6	90,6	85,3	93,2	93,4	96,3			76,0		
1983	87,5	79,0	85,3	117,9	88,2	85,9	69,6	88,4	85,3	92,2			67,7		
1984	85,5	80,8	81,1	124,2	80,3	80,6	66,7	80,1	80,5	87,9			63,8		
1985	81,3	87,6	80,1	138,0	78,4	77,6	69,6	71,7	78,3	89,3			63,6		
1985 III	80,5	90,0	80,5	138,8	76,1	77,6	70,6	71,0	78,5	89,8			63,4		
IV	80,6	90,0	80,2	139,0	76,1	76,4	66,7	69,7	78,9	88,9			63,1		
1986 I	79,0	90,6	79,4	138,5	74,0	76,1	66,7	68,4	78,9	89,1			61,8		
II		94,3	79,0	136,5				67,3	78,2	90,2			60,9		
III		93,7	78,9					66,4							

**0212 - ARBEITNEHMER
CHEMIE - NACE 25+26**
**NUMBER OF EMPLOYEES
CHEMICAL INDUSTRY - NACE 25+26**
**EMPLOI SALARIE
CHIMIE - NACE 25+26**

EUR 10 = 100

1980	3,8	1,0	32,6	0,0		18,0	0,5	16,4	0,1	4,9			22,7		
1980 = 100															
1982	93,2	98,1	97,0	101,2	93,8	96,3	100,0	88,0	96,0	98,0			88,8		
1983	91,9	96,0	95,1	124,3	88,9	94,5	100,6	82,1	95,8	95,1			84,7		
1984	94,1	99,3	95,2	124,9	85,2	93,9	101,4	76,5	112,5	94,0			83,5		
1985	94,2	106,2	97,0	121,3	84,6	92,7	99,0	72,3	123,8	95,2			84,1		
1985 III	94,0	107,0	98,0	121,5	85,0	92,4	97,5	72,0	124,8	95,6			84,3		
IV	94,7	107,0	97,9	121,0	83,2	92,0	100,0	70,4	124,5	95,4			84,2		
1986 I	94,7	106,9	97,9	119,2	82,3	92,1	100,0	69,5	124,5	96,0			83,3		
II		108,6	98,1	122,4				69,1	123,0	96,9			83,3		
III		110,1	99,6					68,7							

**0213 - ARBEITNEHMER
METALLVERARBEITUNG - NACE 31-36**
**NUMBER OF EMPLOYEES
METAL WORKING - NACE 31-36**
**EMPLOI SALARIE
TRANSFORMATION DES METAUX - NACE 31-36**

EUR 10 = 100

1980	2,8	1,3	32,0	0,0		19,4	0,3	13,1	0,1	3,5			27,6		
1980 = 100															
1982	90,0	94,2	95,8	101,2	88,9	94,7	98,6	91,4	99,7	93,0			86,0		
1983	87,3	93,2	92,3	83,6	84,1	91,8	92,5	86,3	98,7	87,2			82,1		
1984	84,3	96,8	91,8	81,6	82,7	88,9	90,9	80,6	101,0	84,7			80,4		
1985	84,6	107,2	94,6	87,5	76,6	85,9	88,5	75,4	104,9	85,9			80,9		
1985 III	84,7	108,8	95,6	87,6	76,3	85,6	88,8	74,9	105,9	86,5			81,2		
IV	83,8	109,1	96,3	87,1	76,3	84,6	86,8	73,8	106,7	86,3			81,0		
1986 I	83,9	108,9	97,0	86,1	77,0	84,3	87,0	72,8	109,3	86,9			80,2		
II		109,2	97,7	85,8				72,2	111,0	87,4			79,7		
III		108,3	99,2					71,5							

BESCHAEFTIGUNG
EMPLOYMENT
EMPLOI

	EUR 12	B	DK	D	GR	E	F	IRL	I	L	NL	P	UK	USA	JAP
--	--------	---	----	---	----	---	---	-----	---	---	----	---	----	-----	-----

**0214 - ARBEITNEHMER
MASCHINENBAU - NACE 32**
**NUMBER OF EMPLOYEES
MECHANICAL ENGINEERING - NACE 32**
**EMPLOI SALARIE
MACHINES - NACE 32**

EUR 10 = 100															
1980	3,1	1,2	31,1	0,0		22,9	0,5	12,6	0,1	4,0					24,5
1980 = 100															
1982	92,2	92,3	97,3	94,2	91,8	94,1	93,7	90,8	101,9	92,8					86,9
1983	88,1	93,6	93,5	79,0	84,0	89,8	88,3	85,6	94,0	87,7					81,1
1984	88,7	99,2	91,1	77,2	82,9	86,2	88,3	81,2	92,2	84,9					79,2
1985	88,4	109,4	93,3	86,5	77,9	83,6	88,0	77,1	95,3	85,9					81,1
1985 III	88,5	110,9	94,2	86,5	77,7	83,5	88,9	76,8	96,2	87,1					81,6
IV	87,3	111,3	95,5	83,9	79,0	82,6	84,3	75,8	97,2	86,6					81,3
1986 I	84,6	112,5	95,9	85,4	80,0	82,3	85,5	74,9	97,5	87,4					80,5
II		112,1	96,5	79,8				74,6	97,8	88,2					80,0
III		110,2	97,8					74,2							

**0215 - ARBEITNEHMER
FAHRZEUGBAU - NACE 35+36**
**NUMBER OF EMPLOYEES
TRANSPORT EQUIPMENT - NACE 35+36**
**EMPLOI SALARIE
MATERIEL DE TRANSPORT - NACE 35+36**

EUR 10 = 100															
1980	2,5	0,9	24,6	0,0		23,3	0,2	14,3	0,0	2,7					31,4
1980 = 100															
1982	86,9	102,5	99,4	106,2	85,2	93,1	92,7	91,0	112,2	93,8					82,3
1983	86,2	89,5	97,5	70,0	84,5	91,0	84,0	85,1	104,3	90,7					77,2
1984	80,1	83,9	97,6	67,2	82,5	87,7	71,2	79,7	86,0	85,8					72,3
1985	82,9	99,3	100,3	73,7	74,5		54,2	74,8	68,3	84,4					70,4
1985 III	83,1	100,4	101,1	72,9	73,6		53,5	74,2	67,8	84,3					70,1
IV	82,5	99,4	101,5	72,5	73,9		53,5	73,1	69,8	83,5					69,8
1986 I	83,1	90,9	102,8	70,4	76,4		51,1	72,1	73,3						69,2
II		90,1	103,8	69,6				71,5	78,4						68,3
III		87,9	105,5					70,7							

**0216 - ARBEITNEHMER
NAHRUNGSMITTEL, USW - NACE 41+42**
**NUMBER OF EMPLOYEES
FOOD, DRINK, TOBACCO - NACE 41+42**
**EMPLOI SALARIE
ALIMENTATION, ETC - NACE 41+42**

EUR 10 = 100															
1980	3,9	2,7	21,6	0,0		17,6	2,4	11,6	0,1	6,8					33,2
1980 = 100															
1982	97,0	96,0	95,8	95,7	87,8	95,1	92,7		98,2	94,2					92,3
1983	96,0	97,5	92,2	109,5	89,9	92,1	87,7		97,6	90,5					89,1
1984	95,9	99,4	90,8	114,4	89,1	90,3	85,9		96,0	88,8					87,0
1985	94,4	102,4	89,4	127,0	89,9	87,0	81,2		96,4	87,6					86,3
1985 III	95,7	105,6	90,8	153,5	95,7	87,1	82,1		97,8	88,1					87,3
IV	94,7	102,8	90,0	126,0	94,4	85,9	82,5		96,2	87,2					86,6
1986 I	92,3	103,3	87,6	109,4	89,4	85,9	77,6		95,1	87,1					84,2
II		105,9	87,8	125,2					95,3	87,3					84,2
III		107,4	90,7												

**0217 - ARBEITNEHMER
TEXTILIEN - NACE 43**
**NUMBER OF EMPLOYEES
TEXTILES - NACE 43**
**EMPLOI SALARIE
TEXTILES - NACE 43**

EUR 10 = 100															
1980	5,1	0,7	21,5	0,0		20,1	1,0	21,5	0,0	3,0					27,0
1980 = 100															
1982	88,0	93,5	85,9	90,7	81,2	91,9	79,8	88,5	96,4	79,8					81,1
1983	88,8	98,0	79,7	94,2	78,3	89,6	69,3	83,9	95,6	71,6					75,7
1984	90,9	102,2	78,2	94,7	73,0	87,6	67,8	79,4	79,0	69,7					72,8
1985	91,0	106,0	76,8	98,7	67,8	84,4	67,8	75,6	74,7	69,3					72,2
1985 III	90,6	106,0	76,6	98,4	66,8	83,8	67,9	75,2	74,4	69,2					72,2
IV	90,1	106,8	76,7	102,9	65,7	82,1	68,5	74,1	72,8	70,0					72,3
1986 I	89,7	106,8	76,2	101,8	65,9	81,0	67,4	72,8	71,5	69,9					71,6
II		105,1	75,8	100,6				71,8	71,8	70,3					70,8
III		101,4	75,5					70,9							

**0218 - ARBEITNEHMER
SCHUHE, BEKLEIDUNG - NACE 45**
**NUMBER OF EMPLOYEES
FOOTWEAR, CLOTHING - NACE 45**
**EMPLOI SALARIE
CHAUSSURES, HABILLEMENT - NACE 45**

EUR 10 = 100															
1980	4,0	1,0	22,1	0,0		20,2	1,3	20,1	0,1	2,2					28,9
1980 = 100															
1982	86,2	94,0	85,0	100,9	84,4	94,7	89,6		96,8	75,5					82,0
1983	84,2	93,8	79,0	145,9	80,3	94,1	82,5		96,7	69,5					78,1
1984	82,2	93,5	77,8	146,1	74,7	91,1	80,6			63,6					76,5
1985	78,5	92,8	76,4	135,7	66,4		76,9			61,2					75,7
1985 III	78,1	93,8	76,2	134,7	68,0		75,6			61,3					76,3
IV	78,0	93,2	76,1	135,9	66,4		77,2			61,9					75,6
1986 I	79,6	94,8	76,2	135,3	65,7					61,7					74,2
II		94,0	74,6	135,8						61,8					73,0
III		91,2	73,9												

ARBEITSLOSIGKEIT

UNEMPLOYMENT

CHOMAGE

	EUR 12	B	DK	D	GR	E	F	IRL	I	L	NL	P	UK	USA	JAP
0301 - REG.ARBEITSLÖSE IN PROZENT DER ERWERBSPERSONEN: INSGESAMT	REG.UNEMPLOYED AS PERCENTAGE OF LABOUR FORCE: TOTAL												CHOMEURS ENREG.EN POURCENTAGE DE LA POPULATION ACTIVE: TOTAL		
	0/0														
1983	10,6	14,3	10,1	8,4	1,6		8,9	14,9	10,9	1,6	14,3				11,6
1984	11,2	14,4	9,9	8,4	1,8		10,0	16,6	11,9	1,8	14,5				11,8
1985	11,6	13,6	8,7	8,4	2,2		10,5	18,0	12,9	1,7	13,3				12,0
1986			7,6	8,1	2,8			18,4	13,8	1,5					12,1
1985 IV	11,7	13,3	8,1	8,2	2,5		11,0	18,0	13,3	1,7	13,0				12,0
1986 I	12,2	12,7	9,0	9,3	3,7		10,7	18,6	14,0	1,7	13,0				12,3
II	11,5	11,8	7,1	7,9	2,5		10,2	18,1	13,8	1,4	12,0				12,0
III	11,5	12,9	6,9	7,7	2,0		10,7	18,3	13,5	1,3	12,4				12,1
IV			7,6	7,7	2,9			18,7	13,9	1,5					11,8
1985 oct	11,6	13,4	8,3	7,9	1,9		11,0	17,6	13,2	1,7	13,0				12,0
nov	11,7	13,2	7,9	8,1	2,5		11,0	17,8	13,3	1,7	12,9				12,0
dec	11,9	13,2	8,1	8,6	3,2		10,9	18,7	13,4	1,7	13,1				12,0
1986 jan	12,3	13,1	9,1	9,5	4,1		10,9	18,8	13,9	1,8	13,3				12,5
feb	12,3	12,7	9,2	9,5	3,7		10,7	18,6	14,1	1,8	13,1				12,2
mar	12,0	12,3	8,7	9,0	3,4		10,6	18,5	14,0	1,5	12,6				12,2
apr	11,8	11,9	7,6	8,2	3,0		10,4	18,1	13,9	1,4	12,2				12,2
mai	11,5	11,7	7,0	7,8	2,4		10,2	18,0	13,8	1,4	12,0				12,0
jun	11,4	11,6	6,6	7,6	2,2		10,1	18,1	13,8	1,3	12,0				11,9
jul	11,5	12,7	6,7	7,8	2,2		10,3	18,3	13,5	1,3	12,5				12,0
aug	11,5	12,9	6,9	7,8	1,9		10,6	18,6	13,3	1,3	12,4				12,0
sep	11,7	12,9	6,9	7,5	2,0		11,2	18,1	13,7	1,4	12,3				12,2
oct	11,7	13,1	7,1	7,4	2,2		11,4	18,2	14,0	1,4	12,1				11,9
nov	11,8	12,8	7,5	7,6	2,8		11,5	18,5	13,8	1,5	12,1				11,8
dec			8,2	8,1	3,6			19,5	13,9	1,7					11,9
0302 - REG.ARBEITSLÖSE IN PROZENT DER ERWERBSPERSONEN: MAENNER	REG.UNEMPLOYED AS PERCENTAGE OF LABOUR FORCE: MEN												CHOMEURS ENREG.EN POURCENTAGE DE LA POPULATION ACTIVE: HOMMES		
	0/0														
1983	10,1	11,0	9,3	7,7	1,5		7,9	16,0	8,7	1,3	15,0				13,7
1984	10,7	11,1	8,4	7,8	1,7		9,1	17,5	9,5	1,4	15,1				13,8
1985	10,9	10,0	6,9	7,8	2,0		9,5	18,9	10,3	1,4	13,4				14,0
1986			5,8	7,2	2,3			19,2	11,1	1,2					14,0
1985 IV	10,9	9,5	5,9	7,3	2,2		9,8	18,9	10,6	1,3	13,0				13,9
1986 I	11,6	9,2	7,5	8,9	3,3		9,8	19,6	11,3	1,4	13,3				14,4
II	10,7	8,3	5,1	6,9	2,2		9,1	18,9	11,2	1,1	11,9				14,0
III	10,5	9,1	4,8	6,5	1,6		9,3	18,8	10,9	1,1	11,9				13,9
IV			5,6	6,7	2,3			19,3	11,0	1,3					13,7
1985 oct	10,7	9,6	5,8	6,8	1,6		9,8	18,4	10,5	1,3	12,8				13,9
nov	10,8	9,4	5,6	7,1	2,1		9,9	18,7	10,6	1,3	12,9				13,8
dec	11,1	9,5	6,1	7,8	2,8		9,9	19,7	10,8	1,4	13,2				14,0
1986 jan	11,7	9,5	7,5	9,1	3,5		9,9	19,8	11,2	1,5	13,5				14,5
feb	11,6	9,2	7,7	9,2	3,3		9,7	19,6	11,5	1,5	13,4				14,3
mar	11,4	8,8	7,3	8,5	3,1		9,6	19,5	11,3	1,3	12,9				14,3
apr	11,0	8,5	5,8	7,3	2,6		9,4	19,1	11,3	1,2	12,2				14,2
mai	10,6	8,2	4,9	6,8	2,1		9,1	18,9	11,1	1,1	11,8				14,0
jun	10,4	8,1	4,5	6,5	1,8		8,8	18,7	11,1	1,0	11,7				13,8
jul	10,4	8,9	4,9	6,6	1,7		8,9	18,6	11,0	1,0	12,1				13,8
aug	10,4	9,1	4,7	6,5	1,5		9,2	19,0	10,8	1,1	11,9				13,8
sep	10,5	9,1	4,7	6,3	1,5		9,7	18,7	10,9	1,1	11,8				14,0
oct	10,6	9,2	4,9	6,2	1,7		9,9	18,7	11,2	1,1	11,7				13,6
nov	10,7	9,0	5,5	6,5	2,2		10,0	19,1	10,9	1,3	11,7				13,6
dec			6,5	7,3	3,0			20,1	11,0	1,5					13,8
0303 - REG.ARBEITSLÖSE IN PROZENT DER ERWERBSPERSONEN: FRAUEN	REG.UNEMPLOYED AS PERCENTAGE OF LABOUR FORCE: WOMEN												CHOMEURS ENREG.EN POURCENTAGE DE LA POPULATION ACTIVE: FEMMES		
	0/0														
1983	7,0	19,4	11,1	9,3	1,9		10,4	12,4	15,1	2,1	13,0				8,5
1984	7,6	19,5	11,6	9,3	2,2		11,3	14,3	16,2	2,5	13,6				8,9
1985	8,0	18,7	10,8	9,4	2,6		11,9	15,7	17,4	2,3	13,0				9,2
1986			9,9	9,5	3,6			16,8	18,6	1,9					9,3
1985 IV	8,3	18,8	10,8	9,6	3,2		12,5	15,9	18,1	2,4	13,1				9,3
1986 I	8,4	17,9	10,7	9,9	4,4		12,0	16,2	18,7	2,2	12,5				9,4
II	8,2	16,9	9,5	9,4	3,2		11,7	16,2	18,6	1,8	12,3				9,2
III	8,4	18,4	9,3	9,6	2,8		12,6	17,4	18,2	1,8	13,2				9,6
IV			9,9	9,3	3,9			17,3	19,0	2,0					9,2
1985 oct	8,3	19,0	11,2	9,5	2,4		12,7	15,7	18,0	2,5	13,3				9,4
nov	8,3	18,6	10,5	9,6	3,1		12,5	15,7	18,1	2,4	13,0				9,2
dec	8,3	18,6	10,5	9,7	4,0		12,3	16,4	18,1	2,3	12,9				9,2
1986 jan	8,5	18,5	10,9	10,1	5,0		12,3	16,4	18,6	2,3	12,8				9,6
feb	8,4	17,8	10,9	10,0	4,3		12,0	16,2	18,8	2,3	12,5				9,3
mar	8,3	17,4	10,3	9,7	3,9		11,9	16,1	18,7	1,9	12,2				9,2
apr	8,2	17,0	9,8	9,5	3,7		11,8	15,8	18,5	1,8	12,1				9,3
mai	8,1	16,8	9,5	9,3	3,0		11,7	15,9	18,7	1,9	12,2				9,2
jun	8,1	16,8	9,1	9,3	2,9		11,7	16,9	18,5	1,7	12,5				9,1
jul	8,3	18,2	8,8	9,7	2,9		12,0	17,5	18,1	1,8	13,2				9,4
aug	8,3	18,5	9,5	9,7	2,7		12,5	17,6	17,9	1,8	13,3				9,5
sep	8,6	18,5	9,5	9,3	2,8		13,3	16,9	18,7	1,9	13,2				9,7
oct	8,6	18,8	9,7	9,2	3,1		13,5	16,8	19,1	2,0	13,0				9,3
nov	8,6	18,4	9,9	9,2	4,0		13,4	17,0	19,0	1,9	12,8				9,1
dec			10,2	9,4	4,5			18,1	19,0	2,0					9,1

ARBEITSLOSIGKEIT

UNEMPLOYMENT

CHOMAGE

	EUR 12	B	DK	D	GR	E	F	IRL	I	L	NL	P	UK	USA	JAP
0304 - REGISTRIERTE ARBEITSLOSIGKEIT INSGESAMT															
REGISTERED UNEMPLOYMENT TOTAL															
EUR 12 = 100															
1980	100,0	4,6	2,2	11,1	0,5	15,8	17,9	1,3	19,5	0,0	4,0	3,5	19,7	114,1	17,5
1000															
1983	14237,4	589,5	277,4	2263,5	61,6	2207,3	2067,5	192,7	2474,9	2,5	800,6	252,9	3047,1		
1984	15241,2	595,0	271,5	2264,6	71,2	2475,4	2340,2	214,2	2720,5	2,7	822,4	303,8	3159,8		
1985	15856,4	557,4	242,0	2304,9	85,3	2642,0	2458,4	230,6	2958,9	2,6	761,0	342,0	3271,2		
1986			213,0	2222,6	108,1			236,4	3172,5	2,3		367,9	3289,1		
1985 IV	16026,4	545,4	226,2	2235,6	98,3	2705,6	2563,9	231,2	3050,7	2,6	744,9	352,4	3269,6		
1986 I	16691,0	522,1	250,8	2543,7	144,1	2806,4	2503,9	238,7	3210,2	2,6	745,3	367,3	3356,1		
II	15770,1	483,4	197,6	2143,4	98,3	2710,9	2386,3	231,7	3178,2	2,1	690,3	372,8	3275,1		
III	15780,1	528,8	191,4	2099,4	78,9	2666,0	2499,4	235,1	3108,1	2,0	709,7	363,8	3297,5		
IV			212,2	2104,1	111,3			240,0	3193,5	2,4		367,6	3227,7		
1985 oct	15859,9	552,8	232,0	2148,8	73,8	2658,5	2575,2	225,6	3023,5	2,6	743,4	346,3	3276,9		
nov	16000,9	541,1	219,3	2210,7	96,4	2726,8	2568,8	228,0	3052,4	2,6	741,8	354,0	3258,9		
dec	16219,0	542,4	227,5	2347,1	124,7	2731,5	2547,8	239,9	3076,1	2,6	749,5	356,8	3273,1		
1986 jan	16855,9	540,4	253,1	2590,3	157,9	2805,6	2549,9	240,4	3184,7	2,7	760,8	362,3	3407,7		
feb	16751,5	521,2	256,4	2593,0	143,2	2810,3	2493,2	238,6	3238,5	2,8	750,0	367,6	3336,7		
mar	16465,7	504,7	242,8	2447,6	131,0	2803,4	2468,5	237,2	3207,4	2,3	725,0	372,0	3323,8		
apr	16074,1	490,6	213,0	2230,1	115,0	2776,8	2426,9	232,3	3190,3	2,2	697,9	373,8	3325,1		
mai	15719,0	481,7	195,3	2122,0	93,9	2703,4	2386,1	230,4	3174,6	2,1	685,8	372,9	3270,9		
jun	15517,1	477,9	184,4	2078,2	86,1	2652,4	2345,7	232,5	3169,7	2,0	687,2	371,7	3229,4		
jul	15670,6	522,6	187,1	2131,8	83,9	2645,1	2394,7	234,8	3105,2	2,0	714,0	369,8	3279,6		
aug	15698,5	531,4	193,5	2120,2	75,7	2642,9	2479,0	238,1	3063,7	2,0	710,9	360,8	3280,1		
sep	15971,3	532,4	193,7	2046,1	76,9	2710,1	2624,3	232,4	3155,5	2,1	704,0	360,7	3332,9		
oct	16053,5	540,0	198,6	2026,3	84,7	2784,5	2668,4	232,7	3217,2	2,2	696,0	365,8	3237,2		
nov	16149,6	525,0	208,9	2067,7	110,7	2867,1	2673,4	237,2	3180,0	2,3	691,9	368,6	3216,8		
dec			229,0	2218,2	138,5			250,2	3183,2	2,6		368,3	3229,2		
0305 - REGISTRIERTE ARBEITSLOSIGKEIT INSGESAMT: SAISONBEREINIGT															
REGISTERED UNEMPLOYMENT TOTAL: SEASONALLY ADJUSTED															
1000															
1985 IV	15872,8	527,3	221,7	2264,8	91,2	2682,6	2455,2	232,8	3049,8	2,4	736,8	353,4	3272,0		
1986 I	16042,6	520,3	218,2	2299,3	105,2	2722,7	2455,3	232,3	3095,8	2,4	730,6	363,8	3296,8		
II	16133,4	517,9	209,3	2244,9	109,1	2735,7	2496,1	233,6	3189,4	2,3	713,4	369,9	3326,6		
III	16140,8	506,4	212,6	2219,4	115,3	2740,7	2548,6	237,1	3218,3	2,2	701,7	369,5	3308,0		
IV			208,6	2155,5	105,8			241,7	3204,3	2,2		368,5	3239,1		
1985 oct	15880,4	529,8	226,6	2297,9	88,1	2662,3	2459,8	231,7	3030,5	2,5	740,3	354,3	3270,2		
nov	15893,8	523,8	221,4	2296,8	88,0	2699,7	2457,4	231,5	3040,4	2,4	734,6	347,6	3266,8		
dec	15914,5	527,6	217,8	2267,6	97,3	2686,0	2453,3	235,6	3060,7	2,4	728,4	360,0	3284,7		
1986 jan	16029,8	524,0	215,2	2280,6	106,8	2717,3	2452,4	232,0	3082,1	2,4	732,5	361,5	3306,3		
feb	16034,6	518,6	217,8	2295,1	103,7	2713,2	2444,1	231,9	3126,5	2,5	727,4	363,3	3277,1		
mar	16114,2	517,9	219,8	2302,0	104,4	2738,8	2469,0	233,1	3121,4	2,3	724,6	366,7	3312,8		
apr	16093,8	517,3	205,7	2247,3	106,8	2742,0	2483,4	231,6	3157,9	2,3	718,7	369,0	3325,0		
mai	16146,4	516,5	210,7	2250,2	108,8	2734,5	2500,5	234,0	3188,6	2,4	716,0	371,4	3318,0		
jun	16140,2	519,6	209,5	2236,5	109,4	2724,4	2498,7	235,0	3207,0	2,3	704,6	372,3	3337,2		
jul	16155,6	510,2	215,5	2219,3	112,7	2732,4	2520,9	236,2	3204,4	2,2	712,2	372,2	3335,2		
aug	16132,4	502,3	207,6	2211,3	109,9	2727,2	2555,1	238,1	3211,8	2,2	696,5	364,7	3332,0		
sep	16102,8	503,2	206,8	2200,4	109,3	2757,7	2549,5	237,0	3232,5	2,2	697,9	371,1	3267,0		
oct	16088,7	513,9	194,5	2163,4	106,0	2781,4	2536,8	238,1	3243,1	2,1	696,5	373,9	3240,5		
nov	16075,3	507,3	210,3	2147,8	104,6	2825,4	2549,2	240,3	3192,4	2,2	689,6	361,8	3233,7		
dec			217,6	2150,7	110,4			244,2	3190,2	2,3		370,8	3243,4		
0306 - REGISTRIERTE ARBEITSLOSIGKEIT INSGESAMT: SAISONBEREINIGT															
REGISTERED UNEMPLOYMENT TOTAL: SEASONALLY ADJUSTED															
1980 = 100															
1983	175,9	159,9	157,8	251,7	165,7	172,8	142,5	189,9	156,7	226,3	246,1	88,6	191,5		
1984	188,3	161,4	154,5	251,8	191,4	193,8	161,3	211,0	172,2	246,3	252,8	106,5	198,6		
1985	195,9	151,2	137,7	256,3	229,4	206,8	169,5	227,2	187,3	236,6	233,9	119,8	205,6		
1986			121,2	247,1	290,7			232,9	200,9	209,3		128,9	206,7		
1985 IV	196,1	143,0	126,1	251,8	245,2	210,0	169,3	229,4	193,1	223,0	226,5	123,8	205,6		
1986 I	198,2	141,1	124,1	255,6	282,8	213,2	169,3	228,9	196,0	218,3	224,5	127,5	207,2		
II	199,3	140,4	119,1	249,6	293,3	214,2	172,1	230,2	201,9	212,0	219,3	129,6	209,1		
III	199,4	137,3	121,0	246,8	309,9	214,6	175,7	233,7	203,8	203,2	215,7	129,5	207,9		
IV			118,7	239,7	284,5			238,1	202,9	200,7		129,1	203,6		
1985 oct	196,2	143,7	128,9	255,5	236,9	208,4	169,6	228,3	191,9	226,4	227,5	124,2	205,5		
nov	196,4	142,0	126,0	255,4	236,6	211,4	169,4	228,1	192,5	222,3	225,8	121,8	205,3		
dec	196,6	143,1	123,9	252,1	261,6	210,3	169,1	232,2	193,8	220,1	223,9	126,2	206,4		
1986 jan	198,1	142,1	122,4	253,6	287,1	212,7	169,1	228,6	195,1	219,1	225,1	126,7	207,8		
feb	198,1	140,6	123,9	255,2	278,9	212,4	168,5	228,5	197,9	224,3	223,6	127,3	205,9		
mar	199,1	140,4	125,0	256,0	280,6	214,4	170,2	229,7	197,6	211,9	222,7	128,5	208,2		
apr	198,9	140,3	117,0	249,9	287,1	214,7	171,2	228,2	199,9	213,2	220,9	129,3	209,0		
mai	199,5	140,1	119,9	250,2	292,4	214,1	172,4	230,6	201,9	215,8	220,1	130,1	208,5		
jun	199,4	140,9	119,2	248,7	294,0	213,3	172,2	231,5	203,0	207,5	216,6	130,5	209,7		
jul	199,6	138,4	122,6	246,8	302,9	213,9	173,8	232,7	202,9	202,2	218,9	130,4	209,6		
aug	199,3	136,2	118,1	245,9	295,5	213,5	176,1	234,6	203,3	204,2	214,1	127,8	209,4		
sep	199,0	136,5	117,6	244,7	293,7	215,9	175,7	233,6	204,6	203,0	214,5	130,0	205,3		
oct	198,8	139,4	110,7	240,5	285,0	217,8	174,9	234,6	205,3	189,0	214,1	131,0	203,6		
nov	198,6	137,6	119,7	238,8	281,1	221,2	175,7	236,8	202,1	198,0	211,9	126,8	203,2		
dec			123,8	239,1	296,7			240,7	202,0	214,6		129,9	203,8		

ARBEITSLOSIGKEIT

UNEMPLOYMENT

CHOMAGE

	EUR 12	B	DK	D	GR	E	F	IRL	I	L	NL	P	UK	USA	JAP
--	--------	---	----	---	----	---	---	-----	---	---	----	---	----	-----	-----

0307 - REGISTRIERTE ARBEITSLOSIGKEIT
MAENNERN: SAISONBEREINIGTREGISTERED UNEMPLOYMENT
MEN: SEASONALLY ADJUSTEDCHOMAGE ENREGISTRE
HOMMES: DESAISONNALISE

EUR 12 = 100

1980	100,0	3,1	1,9	9,5	0,5	19,4	14,4	1,7	18,3	0,0	4,6	2,5	24,2	116,2	19,8
1980 = 100															
1983	183,2	193,5	158,8	294,4	167,9	157,5	160,3	187,0	151,5	254,2	263,3	72,8	195,2		
1984	194,4	193,3	143,7	294,4	189,8	172,0	186,3	206,0	166,7	257,6	265,8	105,0	198,5		
1985	199,7	173,4	118,8	297,3	225,0	179,9	193,3	220,3	181,1	255,3	238,5	128,9	203,4		
1986			98,9	276,1	266,3			222,7	194,6	231,9		146,7	203,5		
1985 IV	198,3	158,4	101,2	284,4	236,2	179,3	191,8	221,7	186,5	238,8	228,1	136,1	203,1		
1986 I	199,4	155,0	99,1	289,0	265,5	180,7	191,4	220,9	189,4	236,0	226,0	143,8	204,6		
II	199,1	153,1	94,5	277,1	270,4	177,9	192,4	221,2	196,7	233,0	218,2	150,2	205,7		
III	197,7	150,7	99,2	273,4	270,7	173,2	194,0	221,8	197,8	219,4	213,4	147,0	204,0		
IV			99,0	266,8	255,5			225,9	195,3	236,7		145,6	200,5		
1985 oct	198,9	160,0	106,1	291,5	232,7	178,7	192,0	220,5	185,4	240,8	229,9	136,9	203,2		
nov	198,6	157,1	101,7	291,0	236,6	180,3	192,2	220,4	186,2	234,0	228,0	131,7	202,8		
dec	198,5	157,7	99,0	285,3	247,6	179,3	191,6	224,7	187,2	241,8	225,2	140,6	203,8		
1986 jan	199,5	156,2	95,6	286,7	271,5	181,5	190,3	220,8	187,6	230,7	226,7	141,7	205,0		
feb	199,3	154,2	98,4	288,7	273,0	180,2	189,5	220,6	191,4	241,1	224,6	143,7	203,2		
mar	200,2	154,0	103,1	289,4	277,8	180,8	192,0	221,6	190,9	237,0	223,5	145,7	205,8		
apr	199,3	152,9	91,7	277,7	273,6	179,9	192,3	220,7	195,1	237,3	220,1	147,5	205,9		
mai	199,2	152,3	94,7	277,7	271,5	177,9	192,5	222,3	195,9	234,0	218,5	148,3	205,4		
jun	198,7	153,2	94,2	274,4	269,2	175,3	190,8	220,6	198,2	229,7	215,4	155,2	206,1		
jul	198,2	152,1	98,4	272,4	271,6	173,8	191,8	220,8	198,3	218,6	216,6	148,5	205,6		
aug	197,8	149,6	94,7	272,1	262,4	172,6	194,2	222,7	197,7	224,0	212,3	145,6	205,1		
sep	196,9	149,6	95,7	270,6	255,1	173,2	194,0	221,9	197,6	216,8	212,2	147,7	201,8		
oct	196,5	152,0	89,4	267,3	249,8	173,2	193,2	223,0	199,2	214,8	211,3	148,5	200,4		
nov	195,9	148,8	100,1	265,1	250,7	175,0	194,6	225,3	195,0	234,4	208,7	141,2	200,3		
dec			105,4	266,1	271,6			227,9	192,6	257,7		147,9	200,9		

0308 - REGISTRIERTE ARBEITSLOSIGKEIT
FRAUEN: SAISONBEREINIGTREGISTERED UNEMPLOYMENT
WOMEN: SEASONALLY ADJUSTEDCHOMAGE ENREGISTRE
FEMMES: DESAISONNALISE

EUR 12 = 100

1980	100,0	6,5	2,5	13,3	0,4	11,1	22,6	0,7	21,0	0,0	3,3	4,8	13,8	111,4	14,6
1980 = 100															
1983	166,4	138,9	156,9	211,9	162,5	207,8	127,8	198,9	162,6	200,5	215,1	99,5	183,0		
1984	180,4	141,5	165,3	212,2	193,6	243,6	140,6	227,1	178,6	235,9	229,3	107,5	198,7		
1985	191,0	137,3	156,5	218,1	235,8	268,4	149,7	249,2	194,4	219,2	225,7	113,6	210,5		
1986			143,5	220,2	326,5			265,6	208,0	188,4		116,6	214,1		
1985 IV	193,5	133,4	149,8	221,5	254,3	279,3	150,0	253,8	200,3	208,0	222,2	115,4	211,3		
1986 I	196,6	132,6	147,6	223,6	322,8	287,7	150,6	253,9	204,7	202,4	222,2	116,1	213,1		
II	199,4	132,6	143,8	223,6	326,8	297,4	155,1	258,8	207,3	191,9	221,0	115,9	216,7		
III	201,5	128,5	142,7	221,6	351,8	307,3	160,4	271,2	210,3	188,4	220,0	116,8	216,8		
IV			138,5	214,9	327,0			276,1	211,5	170,1		116,8	210,4		
1985 oct	193,0	133,5	152,3	219,6	243,0	276,1	150,6	253,3	199,3	213,2	223,3	115,4	211,1		
nov	193,4	132,7	149,5	220,7	236,6	281,0	150,0	252,3	199,7	211,4	221,6	114,9	210,9		
dec	194,3	133,9	147,7	222,1	282,2	280,2	149,9	255,5	201,3	199,7	221,4	116,1	212,3		
1986 jan	196,2	133,3	147,0	223,3	325,3	284,4	150,3	253,6	203,6	208,4	222,4	116,2	214,0		
feb	196,3	132,2	147,4	223,4	313,4	286,1	150,0	253,7	205,4	209,4	221,7	115,9	212,2		
mar	197,2	132,0	146,9	223,2	308,3	291,4	151,8	255,5	204,7	188,3	221,4	116,6	213,5		
apr	198,2	132,1	142,0	223,0	322,7	294,3	153,4	251,6	205,4	190,8	222,3	116,8	216,1		
mai	199,7	132,5	144,8	223,7	323,5	296,7	155,2	257,1	208,9	199,0	222,8	117,6	215,8		
jun	200,2	133,2	143,6	224,3	328,3	299,8	156,4	266,2	208,5	187,0	217,9	113,6	217,9		
jul	201,4	129,9	147,2	223,1	344,3	304,0	158,5	270,6	208,5	187,3	223,1	117,5	218,7		
aug	201,4	127,5	141,1	222,1	339,2	305,3	161,0	272,3	209,5	186,3	217,4	115,7	219,2		
sep	201,8	127,9	139,7	220,0	346,3	312,1	160,4	270,8	212,4	190,0	218,7	117,2	213,0		
oct	201,7	131,1	131,7	216,1	331,5	318,3	159,6	271,5	212,0	164,7	219,2	118,1	211,0		
nov	202,1	130,3	139,8	214,8	326,0	325,9	160,1	274,2	210,2	163,8	217,9	116,0	209,6		
dec			142,5	214,8	334,4			281,8	212,6	174,6		117,4	210,5		

0309 - REGISTRIERTE ARBEITSLOSIGKEIT
UNTER 25 JAHRENREGISTERED UNEMPLOYMENT
UNDER 25 YEARSCHOMAGE ENREGISTRE
MOINS DE 25 ANS

EUR 10 = 100

1980	5,4	2,0	7,8	0,1	23,4	23,5	0,9	32,4	0,0	4,9		25,6
1000												
1981	176,3	68,2	305,2	4,3	744,3	753,1	34,4	969,9	0,8	198,2		974,6
1982	206,4	70,8	464,7	8,6	910,5	851,5	45,8	1161,7	0,9	269,4		1122,7
1983	219,5	75,0	561,9	17,8	1059,8	860,2	59,2	1299,5	1,2	319,9		1212,5
1984	208,0	69,8	566,7	25,0	1168,0	972,6	66,6	1418,1	1,3	318,8		1232,0
1985 IV	199,6	54,7	542,4	27,1	1214,9	1030,7	71,0	1395,2	1,3	273,9		1221,1
1986 I	175,8	59,3	599,9	38,1	1216,3	874,9	73,2	1459,7	1,2	257,5		1214,2
II	147,5	45,7	487,2	26,5	1170,5	801,8	72,0	1511,6	0,9	237,9		1159,3
III	191,1	46,5	487,2	21,5	1154,1	909,3	76,0	1488,6	1,0	260,6		1187,5
IV		49,6	480,0	30,0			74,5	1547,6	1,0			1123,6
1985 oct	206,4	56,2	527,0	19,6	1208,3	1045,5	70,0	1366,6	1,3	279,9		1245,2
nov	197,4	53,4	535,0	28,0	1229,8	1033,8	69,5	1411,1	1,3	270,7		1213,8
dec	195,2	54,6	565,3	33,7	1206,6	1012,7	73,5	1407,9	1,2	271,1		1204,3
1986 jan	189,2	60,7	619,0	42,5	1220,5	907,1	73,9	1431,9	1,2	266,7		1246,9
feb	175,1	60,0	610,4	37,6	1216,3	870,1	73,1	1440,6	1,2	258,0		1218,8
mar	163,1	57,3	570,2	34,1	1212,2	847,4	72,7	1506,5	1,0	247,7		1177,1
apr	152,7	50,3	516,5	30,6	1197,5	821,1	71,6	1486,2	1,0	235,9		1183,8
mai	145,7	45,3	486,0	25,5	1166,1	797,3	70,6	1529,7	0,9	234,7		1156,1
jun	144,0	41,5	459,0	23,3	1148,0	787,1	73,9	1519,0	0,8	243,2		1138,1
jul	184,2	44,2	482,0	22,5	1140,5	835,3	76,4	1518,0	0,9	262,3		1177,6
aug	193,6	47,7	492,0	21,3	1140,5	892,6	77,7	1477,3	0,9	263,3		1164,7
sep	195,4	47,6	487,7	20,8	1181,2	1000,0	74,0	1470,4	1,0	256,1		1220,3
oct	195,8	47,2	470,0	23,6	1219,9							

INDUSTRIELLE ERZEUGUNG

INDUSTRIAL PRODUCTION

PRODUCTION INDUSTRIELLE

	EUR 12	B	DK	D	GR	E	F	IRL	I	L	NL	P	UK	USA	JAP
--	--------	---	----	---	----	---	---	-----	---	---	----	---	----	-----	-----

**0401 - INDUSTRIE - NACE 1-4
BRUTTO**

**INDUSTRY - NACE 1-4
BRUT**

**INDUSTRIE - NACE 1-4
BRUT**

EUR 12 = 100

1980	100,0	3,0	1,2	25,4	1,2	8,6	17,9	0,9	17,9	0,2	4,2	1,4	18,0		
1980 = 100															
1982	96,6	97,2	102,7	95,3	101,9	97,9	96,4	104,5	94,8	95,1	94,3	105,1	98,4	94,9	101,4
1983	97,6	99,1	106,0	95,9	101,9	100,5	97,5	111,4	92,5	100,3	96,1	106,8	101,9	100,5	105,0
1984	100,2	101,6	116,3	98,8	103,5	101,4	100,0	125,3	95,6	113,6	100,5	106,7	103,2	111,8	116,5
1985	103,5	104,1	121,2	104,4	107,0	103,6	100,6	128,1	96,9	121,4	104,2	118,3	108,2	114,0	121,7
1985 III	93,0	95,0	120,7	99,1	109,3	92,4	86,6	117,4	83,5	110,5	88,0	106,5	101,8	115,7	123,1
IV	109,0	108,7	130,7	111,0	113,1	111,7	107,5	130,1	100,1	127,3	111,7	122,3	111,4	114,2	123,9
1986 I	107,9	109,1	121,0	105,2	100,6	106,2	105,5	132,1	104,1	127,9	115,3	121,9	114,9	113,9	118,8
II	108,3	110,8	132,3	109,1	107,9	111,6	104,8	135,8	106,7	132,0	104,3		107,4	114,8	122,0
III	95,3	98,5	120,7	100,5	107,7		88,5	122,4	85,5		91,3		103,9	116,8	121,5
1985 aug	74,9	96,5	132,0	89,6	100,3	63,2	69,0	102,0	46,1	89,5	86,0	82,8	94,9	116,7	116,8
sep	107,3	112,3	140,0	108,6	123,2	106,2	99,5	129,4	106,9	121,7	96,0	118,0	111,5	118,4	124,5
oct	110,3	109,4	139,0	113,8	116,7	119,0	104,6	127,8	102,5	128,8	105,0	124,9	112,6	116,2	123,5
nov	113,8	117,9	134,0	115,7	111,4	112,2	110,9	136,6	106,5	131,6	119,0	123,4	117,3	114,5	123,0
dec	102,8	98,7	119,0	103,4	111,0	103,9	107,1	125,9	91,2	121,6	111,0	118,7	104,4	112,0	125,1
1986 jan	103,3	104,3	121,0	99,8	98,7	107,8	103,0	120,6	97,1	122,4	112,0	115,9	108,4	113,2	110,7
feb	110,7	109,6	120,0	110,0	101,8	105,7	106,8	132,4	106,0	132,3	122,0	124,1	118,5	115,0	117,7
mar	109,8	113,3	122,0	105,6	101,3	105,2	106,7	143,4	109,2	129,1	112,0	125,8	117,8	113,4	128,1
apr	111,1	110,4	132,0	113,3	109,5	113,6	108,4	138,2	106,1	129,7	113,0	130,5	110,6	114,0	122,9
mai	104,9	110,5	127,0	104,3	103,2	109,7	100,8	129,7	104,5	134,6	99,0	124,2	104,4	113,4	118,8
jun	108,9	111,5	138,0	109,7	111,0	111,6	105,0	139,4	109,5	131,8	101,0		107,1	116,9	124,4
jul	99,6	85,2	92,0	99,7	110,9		93,8	119,6	101,7	123,3	85,0		101,5	113,5	125,9
aug	76,3	99,6	130,0	90,1	95,8		70,2	110,3	46,4	93,1	88,0		97,6	117,5	113,3
sep	109,8	110,7	140,0	111,7	116,3		101,5	137,2	108,5		101,0		112,7	119,3	125,2
oct	111,5		139,0	113,0	111,6		104,7		107,0		107,0		114,4	117,9	

**0402 - INDUSTRIE - NACE 1-4
SAISONBEREINIGT**

**INDUSTRY - NACE 1-4
SEASONALLY ADJUSTED**

**INDUSTRIE - NACE 1-4
DESAISONNALISE**

1980 = 100

1982	96,6	97,2	102,7	95,3	101,9	97,9	96,4	104,5	94,8	95,1	94,3	105,1	98,4	94,9	101,4
1983	97,6	99,1	106,0	95,9	101,9	100,5	97,5	111,4	92,5	100,3	96,1	106,8	101,9	100,5	105,0
1984	100,2	101,6	116,3	98,8	103,5	101,4	100,0	125,3	95,6	113,6	100,5	106,7	103,2	111,8	116,5
1985	103,5	104,1	121,2	104,4	107,0	103,6	100,6	128,1	96,9	121,4	104,2	118,3	108,2	114,0	121,7
1985 III	103,5	104,0	124,2	105,2	107,7	103,4	101,0	124,4	96,9	119,7	103,0	118,6	108,3	114,2	122,6
IV	104,3	106,1	126,5	106,5	110,3	106,4	102,1	128,5	97,3	124,9	104,9	120,1	108,4	114,8	121,6
1986 I	103,9	106,6	124,2	104,9	104,7	103,1	100,2	130,0	99,4	126,9	105,3	116,8	109,4	115,1	121,8
II	106,1	106,4	129,8	108,6	109,1	108,4	101,1	129,5	100,5	126,0	104,9		108,9	114,5	122,0
III	105,7	107,9	125,1	106,7	106,5	102,6	129,5		98,3		106,3		110,5	115,1	121,0
1985 aug	103,2	103,5	124,3	103,4	105,6	102,9	101,4	123,6	97,4	119,3	103,8	115,0	108,1	114,5	122,4
sep	103,5	106,6	126,6	104,6	108,8	102,4	100,6	126,7	98,4	118,5	102,5	119,7	109,4	114,5	121,5
oct	104,6	103,9	130,9	108,3	111,0	110,3	101,9	126,2	96,0	122,7	103,5	121,5	108,5	113,8	121,8
nov	105,4	109,5	126,2	107,8	107,4	105,4	103,7	131,2	98,5	126,2	109,9	119,9	109,6	114,9	121,3
dec	102,8	104,8	122,4	103,3	112,4	103,6	100,9	128,1	97,4	125,7	101,3	118,9	107,1	115,7	121,6
1986 jan	104,0	105,0	128,7	106,2	104,8	105,5	100,0	127,7	97,9	127,8	102,8	114,5	108,6	116,2	121,6
feb	104,7	105,7	125,5	106,7	106,4	104,7	100,6	129,1	98,8	127,4	109,0	117,9	110,0	115,4	122,1
mar	103,0	109,2	118,2	101,9	103,0	99,2	99,9	133,1	101,4	125,5	104,0	118,1	109,6	113,8	121,5
apr	108,1	106,0	136,2	110,7	112,8	112,3	103,6	133,4	100,2	124,1	108,0	124,2	110,7	114,8	121,6
mai	103,5	105,9	126,6	105,5	104,4	103,8	98,4	125,8	98,6	127,9	101,5	121,3	108,5	114,4	122,0
jun	106,6	107,2	126,7	109,5	110,1	109,2	101,3	129,2	102,7	125,8	105,4		107,6	114,4	122,2
jul	106,3	110,7	125,8	108,1	114,4	103,0	123,3	99,0	100,0	124,8	105,8		109,9	115,0	121,9
aug	104,5	107,4	122,8	104,6	102,3	102,4	131,8	97,6	123,4		105,6		110,6	115,2	118,8
sep	106,3	105,5	126,7	107,6	102,9	102,6	133,5	98,2			107,4		110,9	115,3	122,1
oct	106,2		129,5	106,9	105,2	101,9		99,3			106,0		110,0	115,3	

**0403 - UMSATZ - NACE 1-4
SAISONBEREINIGT**

**TURNOVER - NACE 1-4
SEASONALLY ADJUSTED**

**CHIFFRE D'AFFAIRES - NACE 1-4
DESAISONNALISE**

EUR 12 = 100

1980	100,0	3,8	1,3	30,3		20,6	1,0	17,7	0,2	3,5		21,6			
1980 = 100															
1982	115,9	117,7	126,7	105,5		121,1	132,2	130,0	122,8	114,8			114,1		
1983	123,9	129,9	140,5	108,2		130,8	146,6	143,3	137,9	118,0			124,1		
1984	135,1	141,0	162,7	115,0		143,5	172,2	162,4	175,0	126,4			134,5		
1985	145,0	149,0	175,9	123,1		152,5	183,1	177,6	198,5	135,1			144,8		
1985 II	144,7	148,8	174,0	124,1		152,4	186,2	175,7	198,8	135,4			144,6		
III	146,3	148,8	180,4	124,0		154,7	181,2	179,5	196,0	136,6			144,3		
IV	147,3	152,1	183,4	124,6		154,6	178,9	184,2	203,7	133,9			145,4		
1986 I	141,6	150,2	175,5	119,8		150,1	179,3	178,4	196,3	124,1			138,4		
II	143,1		182,7	123,6		152,1	181,0	181,2	198,2	122,1			137,5		
1985 mai	145,6	149,9	175,1	125,9		151,8	185,7	177,6	199,0	135,5			143,4		
jun	144,3	146,1	182,3	121,9		151,1	190,4	174,0	194,7	136,0			146,5		
jul	148,0	149,6	174,0	128,1		156,0	178,7	189,8	202,5	136,1			142,3		
aug	142,9	143,7	179,5	119,9		151,3	178,8	176,0	196,0	136,5			144,2		
sep	145,7	149,0	186,3	123,2		152,3	186,3	178,5	190,2	136,9			146,6		
oct	149,0	155,4	191,7	129,0		157,8	175,9	183,7	207,9	133,3			144,1		
nov	146,8	150,6	185,5	123,0		153,7	184,3	181,1	200,5	133,6			147,8		
dec	145,1	152,2	174,4	122,2		152,3	180,6	179,8	201,5	134,2			145,1		
1986 jan	145,8	155,2	182,8	124,8		155,5	179,0	183,4	204,7	124,4					

INDUSTRIELLE ERZEUGUNG
INDUSTRIAL PRODUCTION
PRODUCTION INDUSTRIELLE

	EUR 12	B	DK	D	GR	E	F	IRL	I	L	NL	P	UK	USA	JAP
--	--------	---	----	---	----	---	---	-----	---	---	----	---	----	-----	-----

**0404 - BAUGEWERBE - NACE 5
SAISONBEREINIGT**
**BUILDING - NACE 5
SEASONALLY ADJUSTED**
**CONSTRUCTION - NACE 5
DESAISONNALISE**

1980 = 100

1982	78,6	72,0	87,9	95,1	94,4	91,7
1983	63,7	70,7	86,3	90,6	92,4	95,3
1984	56,8	79,9	85,5	86,0	81,8	98,6
1985	53,9	81,6	82,4	85,0	74,2	99,9
1985 III	55,4	79,2	86,3	87,7	77,0	99,1
IV	54,0	86,7	84,5	87,8	72,7	100,8
1986 I	52,1	91,1	78,6	84,8	69,0	98,1
II	55,1	92,2	83,5	88,2	78,1	102,0
III	58,7	89,7	86,3	90,2		104,9

**0405 - INDUSTRIE UND BAUGEWERBE - NACE 1-5
SAISONBEREINIGT**
**INDUSTRY AND BUILDING - NACE 1-5
SEASONALLY ADJUSTED**
**INDUSTRIE ET CONSTRUCTION - NACE 1-5
DESAISONNALISE**

1980 = 100

1982	93,1	94,7	94,5	96,2	95,0	97,4
1983	90,5	96,8	94,9	96,2	98,9	100,9
1984	90,0	106,8	97,5	97,3	107,9	102,5
1985	90,5	110,9	102,1	97,6	113,0	106,9
1985 III	91,1	112,8	103,2	98,4	112,2	106,5
IV	92,1	116,3	104,1	99,2	115,4	107,5
1986 I	92,5	115,5	102,0	97,2	116,7	107,6
II	93,1	119,8	106,0	98,6	117,8	108,3
III	94,8	115,9	104,5	100,1		109,3

ERZEUGUNG NACH KATEGORIEN

PRODUCTION BY CATEGORY

PRODUCTION PAR CATEGORIE

	EUR 12	B	DK	D	GR	E	F	IRL	I	L	NL	P	UK	USA	JAP
0406 - GRUNDSTOFFE UND PRODUKTIONSQUETER SAISONBEREINIGT															
INTERMEDIATE GOODS SEASONALLY ADJUSTED															
EUR 12 = 100															
1980	100,0	3,7	0,8	23,3	1,4	9,1	16,7	0,5	18,5	0,3	4,5	1,8	19,4		
1980 = 100															
1982	95,3	94,0	95,8	92,5	101,7	98,5	93,4	97,0	93,3	93,2	89,2		102,3	95,1	96,4
1983	96,8	95,5	101,8	93,9	104,7	100,2	93,4	104,4	91,1	98,3	94,9		107,6	104,0	100,5
1984	99,8	99,5	112,5	97,6	107,7	102,3	96,8	118,2	95,6	114,4	99,0		106,8	116,7	111,5
1985	102,0	101,4	114,6	100,3	110,1	104,1	97,3	117,7	95,3	121,8	102,8		112,6	121,6	114,6
1985 III	102,3	101,7	117,7	101,4	110,7	104,7	98,1	112,9	95,0	120,8	99,1		113,2	122,2	114,9
IV	102,6	103,1	119,6	100,9	113,7	106,7	97,7	115,9	94,9	124,8	102,6		113,7	123,0	113,2
1986 I	102,3	104,8	116,6	99,5	109,1	102,9	96,5	116,9	96,4	127,9	101,3		115,3	125,0	112,7
II	103,4	102,0	126,8	101,9	112,5	108,3	95,8	112,2	97,6	126,1	99,5		116,0	126,4	112,6
III	103,8	103,7	118,8	100,8	113,4		98,7	114,0	96,7		103,9		117,8	128,4	112,3
1985 aug	102,2	101,9	118,9	100,8	107,6	104,0	99,2	107,2	97,0	116,9	101,2		112,2	122,6	114,7
sep	101,9	104,5	117,0	100,1	110,5	103,6	97,4	121,3	94,6	119,8	98,6		114,8	122,8	114,0
oct	103,0	101,2	126,6	102,9	110,5	109,0	98,0	120,5	94,3	120,9	100,1		114,0	122,4	114,7
nov	104,1	106,2	118,2	101,3	112,7	105,9	99,7	118,0	95,3	125,5	112,1		116,7	123,2	113,3
dec	100,9	101,9	114,4	98,8	118,4	105,0	95,6	109,7	96,0	127,6	95,6		110,9	123,6	111,9
1986 jan	102,4	102,9	123,6	100,8	110,0	105,4	96,9	114,9	95,0	128,9	98,8		115,7	124,8	112,4
feb	103,5	103,6	117,8	101,3	108,5	105,2	97,4	110,6	96,5	128,5	107,5		116,8	124,0	112,5
mar	101,0	106,6	109,1	96,8	108,7	98,8	95,2	126,2	98,0	127,2	97,3		114,9	123,7	113,2
apr	105,8	102,6	134,8	102,9	117,5	111,1	100,3	126,9	97,5	124,2	106,6		119,7	125,4	113,0
mai	101,0	100,4	122,7	100,0	106,3	104,1	93,7	105,1	96,3	128,2	93,4		114,2	125,6	112,8
jun	103,5	102,8	124,0	102,5	113,8	109,3	96,8	107,3	98,9	126,1	100,3		113,6	127,5	112,3
jul	103,9	105,4	117,1	102,0	119,2		97,5	100,2	97,2	125,5	102,2		116,9	127,7	113,2
aug	103,2	104,3	116,4	99,2	110,2		99,4	116,3	95,9	122,9	103,3		117,8	128,1	110,4
sep	104,2	101,5	122,7	101,3	110,7		99,0	122,5	96,0		105,4		117,3	129,0	112,6
oct	103,6		122,9	100,6	112,5		98,2		97,0		101,8		115,7	129,2	
0407 - INVESTITIONSGUETER SAISONBEREINIGT															
INVESTMENT GOODS SEASONALLY ADJUSTED															
EUR 12 = 100															
1980	100,0	1,4	1,5	32,0	0,6	5,7	17,3	0,7	14,4	0,1	4,7	0,9	20,6		
1980 = 100															
1982	97,3	97,7	101,7	97,8	105,5	99,3	101,4	121,5	94,9	87,4	100,4		92,4	96,3	106,4
1983	96,0	102,3	104,8	95,5	91,3	94,2	100,8	144,0	92,9	81,3	99,7		92,9	97,0	106,5
1984	98,9	101,5	119,1	98,3	85,1	91,5	103,2	188,5	94,5	92,1	105,3		97,1	113,0	123,3
1985	104,7	106,7	127,7	108,8	80,3	99,7	101,1	194,6	99,7	105,0	104,3		103,4	121,0	134,0
1985 III	103,5	105,1	134,1	110,9	77,3	96,7	97,5	189,5	99,5	101,0	106,7		102,2	122,8	136,9
IV	106,7	108,9	134,2	113,3	81,3	108,3	106,1	194,4	102,1	113,1	102,4		103,3	120,9	137,8
1986 I	105,1	109,7	130,3	110,8	80,8	101,4	100,5	204,1	101,6	106,7	111,1		102,4	120,3	134,9
II	108,0	114,9	137,2	115,9	78,0	110,3	101,3	212,8	106,5	109,8	113,5		101,0	118,0	134,7
III	106,9	108,6	129,4	113,7	77,2		103,1	214,3	102,2		110,1		101,6	117,6	135,1
1985 aug	102,2	103,8	131,5	108,0	75,6	93,9	99,0	195,5	97,1	106,9	107,3		101,7	123,2	136,5
sep	103,4	109,6	141,8	110,7	77,2	95,7	94,9	188,5	99,6	99,5	105,3		104,0	123,1	136,8
oct	107,0	105,2	139,0	114,9	85,3	113,0	106,2	180,4	99,0	119,6	102,6		102,2	121,5	135,4
nov	107,8	115,4	135,7	115,9	73,8	106,6	105,3	201,8	104,0	119,6	107,5		102,5	122,0	136,1
dec	104,9	106,6	128,4	109,5	83,4	101,4	106,2	197,8	99,3	105,1	97,6		104,8	120,5	141,8
1986 jan	104,6	105,9	132,3	110,6	80,5	107,2	98,8	202,7	98,2	102,7	109,0		101,2	121,8	133,2
feb	105,0	108,0	135,2	112,5	84,1	98,1	100,2	200,4	98,8	115,2	108,7		102,6	120,5	134,5
mar	105,2	115,2	124,5	109,6	78,7	96,3	102,1	203,7	102,6	101,0	114,7		102,9	119,1	136,7
apr	110,2	112,0	142,7	119,4	79,6	112,5	106,7	205,5	103,8	108,5	112,4		102,4	118,6	134,5
mai	104,9	114,3	134,8	111,8	79,7	101,4	100,2	210,6	101,6	117,3	112,9		99,2	118,0	132,5
jun	108,1	118,1	133,9	117,1	74,9	111,9	97,7	220,2	107,6	105,1	114,6		101,1	117,1	137,2
jul	107,1	116,5	129,5	114,9	90,0		103,3	207,5	99,2	90,0	109,0		100,1	116,5	134,9
aug	105,8	104,1	128,9	110,9	72,0		103,9	213,3	101,0	91,2	109,1		101,0	117,7	131,9
sep	107,1	107,2	127,8	114,6	73,6		101,5	215,6	102,1		112,4		102,3	117,9	136,8
oct	107,3		133,2	112,8	74,3		103,0		101,7		112,1		103,8	118,7	
0408 - VERBRAUCHSGUETER SAISONBEREINIGT															
CONSUMPTION GOODS SEASONALLY ADJUSTED															
EUR 12 = 100															
1980	100,0	3,0	1,6	24,2	1,4	9,9	20,2	1,3	19,4	0,1	3,5	1,3	14,1		
1980 = 100															
1982	97,9	102,1	107,4	97,1	100,4	96,6	100,0	101,9	96,8	114,0	99,1		95,8	98,7	107,8
1983	99,6	103,9	109,9	98,6	99,8	102,6	103,8	103,5	94,3	128,7	98,8		98,9	106,4	112,8
1984	101,7	104,3	118,4	100,5	103,5	102,8	105,0	105,5	96,9	125,9	102,3		101,7	115,5	121,8
1985	103,5	106,9	122,0	105,0	111,4	104,0	106,4	107,2	97,9	132,5	92,6		103,6	117,0	127,8
1985 III	101,7	106,3	123,2	104,7	114,1	103,6	107,4	104,2	98,3	132,5	60,8		103,4	116,9	129,1
IV	104,0	109,0	126,5	106,1	114,5	105,6	107,5	108,7	97,6	133,4	92,4		104,1	118,5	129,5
1986 I	104,0	109,8	125,5	105,5	108,7	103,1	107,4	107,7	101,4	134,9	92,8		102,3	119,0	129,6
II	107,6	111,1	127,5	110,0	116,4	108,4	110,2	107,7	101,6	134,9	110,0		104,5	121,1	130,4
III	107,2	112,7	127,5	107,9	106,7		110,4	108,3	100,8		114,9		104,4	121,9	128,5
1985 aug	101,1	105,6	122,8	101,9	112,3	103,4	106,2	105,7	98,3	137,3	61,0		102,9	117,3	128,5
sep	101,9	107,7	122,6	103,6	117,3	102,1	107,6	102,8	102,3	127,4	59,2		105,0	118,4	126,6
oct	103,0	107,0	130,7	108,6	121,0	111,6	106,3	107,3	96,4	135,9	66,8		102,9	117,8	130,3
nov	105,3	112,8	125,6	107,9	111,2	103,7	109,7	109,8	99,4	136,4	106,3		105,5	119,2	130,0
dec	102,5	107,5	122,7	102,7	114,1	101,7	106,7	109,1	97,8	129,3	99,5		104,6	118,2	129,0
1986 jan	103,7	107,6	130,6	108,6	108,7	104,4	106,3	103,6	98,2	132,8	87,7		102,2	120,5	129,3
feb	104,7	109,1	125,1	108,0	111,7	105,4	107,1	110,4	100,7	135,4	91,4		103,9	119,3	129,5
mar	102,9	112,3	121,1	100,9	105,7	100,2	108,7	108,2	103,3	135,5	99,0		100,9	117,9	128,9
apr	108,4	109,3	134,6	112,1	118,7	113,4	110,4	106,7	100,2	134,5	106,2		106,9	121,1	130,2
mai	104,2	112,6	124,7	106,3											

ERZEUG. NACH PROD. BEREICH

PRODUCTION BY BRANCH

PRODUCTION PAR BRANCHE

	EUR 12	B	DK	D	GR	E	F	IRL	I	L	NL	P	UK	USA	JAP
--	--------	---	----	---	----	---	---	-----	---	---	----	---	----	-----	-----

0409 - ENERGIE - NACE 11-16
SAISONBEREINIGTENERGY - NACE 11-16
SEASONALLY ADJUSTEDENERGIE - NACE 11-16
DESAISONNALISE

EUR 12 = 100

1980	100,0	3,1	0,7	20,1	1,0	6,4	14,9	0,5	9,4	0,1	9,4	1,3	32,9
------	-------	-----	-----	------	-----	-----	------	-----	-----	-----	-----	-----	------

1980 = 100

1982	99,8	93,1	85,0	94,4	129,3	107,3	94,1	111,0	98,9	111,7	83,3		110,3
1983	102,3	93,6	97,8	93,1	137,4	111,1	95,4	111,5	96,6	114,3	88,9		116,4
1984	102,5	97,0	109,9	95,1	144,1	113,0	101,0	124,2	97,3	120,7	90,7		110,4
1985	108,0	98,9	103,3	97,4	155,1	117,6	104,9	127,5	97,4	126,3	95,9		120,8
1985 III	107,1	99,7	102,9	97,8	160,5	118,4	103,3	113,3	99,4	127,1	87,2		122,0
IV	108,8	101,3	116,9	97,8	158,8	121,7	107,9	137,8	99,6	125,3	93,9		122,7
1986 I	110,0	107,7	95,7	96,3	155,3	117,3	107,4	139,3	97,6	130,4	92,4		129,0
II	109,2	99,9	107,9	97,2	163,9	120,1	106,7	132,8	103,3	134,8	90,2		126,4
III	114,3	101,4	99,0	96,1	168,8		107,3	126,4	107,1				129,9
1985 aug	106,7	100,5	95,6	97,8	158,3	119,6	103,3	101,6	100,2	119,9	87,2		120,3
sep	107,8	101,8	113,4	97,2	159,7	115,3	103,7	125,8	99,2	132,7	86,6		125,2
oct	108,4	98,7	123,6	97,8	156,3	120,9	104,4	130,0	101,4	124,1	89,0		123,8
nov	113,4	102,3	101,8	99,3	159,8	123,4	115,3	137,7	99,6	123,1	106,8		128,2
dec	105,2	102,6	121,8	95,9	158,9	120,1	103,5	144,1	97,5	130,3	84,5		117,0
1986 jan	108,1	99,2	101,9	94,3	155,5	119,1	103,7	136,9	96,2	128,7	86,4		128,2
feb	113,0	108,8	99,0	99,6	150,8	119,6	112,8	142,7	99,0	132,5	101,3		130,4
mar	108,9	114,0	86,0	95,0	161,5	114,0	105,4	138,3	97,3	133,4	84,4		130,9
apr	114,5	101,5	112,8	97,1	161,7	122,9	114,5	138,1	105,7	137,4	101,5		132,0
mai	106,5	97,7	105,8	96,9	161,4	114,4	101,3	119,6	101,1	140,9	76,9		126,6
jun	108,6	101,2	103,9	98,1	167,7	123,2	106,0	141,7	102,9	130,7	88,8		122,1
jul	114,3	103,8	97,1	96,6	169,6		106,7	108,0	106,6				129,7
aug	114,2	102,5	98,1	95,9	170,5		105,6	113,4	105,9				131,5
sep	114,2	98,8	102,0	96,6	166,3		109,8	151,6	107,9				127,7
oct	111,7		123,7	94,2	166,5		106,2		107,4				124,5

0410 - METALLE - NACE 22
SAISONBEREINIGTPRODUCTION OF METALS - NACE 22
SEASONALLY ADJUSTEDMETALLURGIE - NACE 22
DESAISONNALISE

EUR 12 = 100

1980	100,0	5,3	0,2	25,0	2,1	12,3	18,8	0,1	20,6	1,6	2,6	1,3	10,1
------	-------	-----	-----	------	-----	------	------	-----	------	-----	-----	-----	------

1980 = 100

1982	91,5	84,7	89,3	86,5	95,8	98,4	85,9	102,0	93,5	82,3	97,2	112,5	103,5	72,8	91,7
1983	90,3	87,4	96,5	87,8	91,6	100,6	83,0	110,8	88,2	81,4	95,6	101,9	104,1	80,8	90,7
1984	95,8	95,7	123,2	93,8	95,8	105,3	86,0	120,5	94,7	96,2	109,0	107,2	106,7	91,1	98,8
1985	97,3	94,8	129,9	96,9	93,2	106,7	84,1	128,0	96,9	105,3	105,8	104,0	113,4	89,1	100,3
1985 III	98,4	97,0	150,4	100,1	94,6	107,3	85,9	125,8	95,7	103,5	105,5	99,9	115,0	87,6	99,9
IV	96,8	94,4	128,8	97,6	92,4	107,1	82,5	132,9	97,4	109,1	106,0	105,5	112,0	93,0	98,8
1986 I	96,3	94,1	131,9	94,4	94,8	99,0	83,5	136,8	98,9	109,6	135,1	104,3	108,5	86,4	97,4
II	94,5	83,6	121,8	95,0	91,0	104,1	80,8	128,8	99,0	104,2	96,9		111,0	83,6	96,5
III	93,5	91,9	112,7	93,0	89,5		82,3	118,6	93,8				110,5	81,1	93,4
1985 aug	99,6	101,2	171,1	101,4	93,0	105,3	87,9	115,0	98,5	100,5	106,2	112,8	118,8	88,5	100,4
sep	97,7	99,7	149,8	99,2	92,1	106,4	84,6	134,4	93,2	101,8	110,7	98,9	115,7	87,7	99,1
oct	96,8	92,8	154,9	101,8	91,0	109,7	83,4	136,0	90,5	104,1	98,8	103,8	110,6	89,6	99,3
nov	98,2	98,4	117,8	99,2	94,0	105,1	83,2	128,3	97,9	109,9	111,8	109,7	114,3	91,9	98,8
dec	96,5	92,9	117,0	93,2	94,9	105,3	81,0	137,8	103,0	112,5	107,2	105,1	111,6	93,0	98,2
1986 jan	98,3	92,2	143,6	97,9	95,1	103,5	84,1	133,4	102,2	112,2	133,1	97,4	107,7	89,7	98,6
feb	96,8	94,3	133,4	96,3	99,3	102,3	82,4	138,0	97,2	106,9	144,5	112,4	109,6	87,1	96,8
mar	93,8	95,8	119,0	89,6	89,8	91,5	83,2	138,5	99,1	111,1	124,6	102,4	109,0	83,0	96,9
apr	96,7	89,0	136,7	97,7	98,5	106,0	83,5	132,1	96,2	103,9	108,8	110,7	111,1	86,1	97,1
mai	91,5	76,7	117,2	90,4	87,3	101,1	78,4	124,8	98,2	106,8	90,2	87,5	106,0	83,2	96,7
jun	96,0	85,1	109,6	96,0	88,6	104,7	80,1	132,5	101,5	102,3	93,8		115,3	81,2	94,7
jul	92,8	94,1	124,4	93,3	93,8		78,1	121,3	97,6		102,6		109,6	81,8	95,6
aug	95,3	94,8	102,2	92,5	90,6		87,4	111,7	95,1				109,6	79,7	92,4
sep	92,0	87,1	108,3	93,0	87,8		81,7	124,3	91,2				111,5	79,2	93,1
oct	91,9		128,3	92,1	89,8		81,4		92,8				112,4	80,0	

0411 - CHEMIE - NACE 25+26
SAISONBEREINIGTCHEMICALS - NACE 25+26
SEASONALLY ADJUSTEDCHIMIE - NACE 25+26
DESAISONNALISE

EUR 12 = 100

1980	100,0	4,3	1,1	23,6	0,9	9,7	19,8	1,5	16,8	0,0	4,5	1,5	16,2
------	-------	-----	-----	------	-----	-----	------	-----	------	-----	-----	-----	------

1980 = 100

1982	99,3	101,8	110,3	95,9	98,1	97,9	103,0	110,1	96,4	92,4	103,8	109,3	99,7	97,6	91,9
1983	105,2	106,0	115,8	103,2	105,5	98,3	108,2	128,0	100,3	101,0	120,2	105,4	107,4	107,1	95,5
1984	111,4	111,9	120,7	108,7	114,0	103,2	113,4	158,7	106,3	117,7	131,3	111,9	114,0	114,3	105,1
1985	114,6	114,0	126,3	110,9	121,6	105,8	115,2	161,6	110,6	142,7	133,5	120,6	119,0	119,5	105,7
1985 III	115,1	114,0	127,2	112,4	119,1	107,1	117,1	162,9	111,4	151,6	135,6	117,4	118,5	119,6	105,3
IV	114,2	114,5	126,9	109,6	125,7	109,4	115,4	148,8	111,2	145,6	133,1	125,2	117,6	120,7	105,2
1986 I	115,3	116,0	121,0	109,5	113,1	106,3	117,0	159,7	114,1	205,8	130,6	183,6	116,7	122,7	104,7
II	115,5	115,5	141,7	110,4	121,9	109,9	116,1	150,9	111,4	153,5	126,9	119,2	124,9	104,3	
III	116,4	117,8	133,5	108,8	116,1		119,6	160,4	110,3		132,4		120,4	125,8	103,6
1985 aug	115,2	115,1	123,6	112,3	109,0	105,6	119,3	161,8	108,5	125,4	136,9	113,0	118,5	119,3	105,5
sep	114,8	114,2	124,5	110,3	125,8	106,6	116,7	173,5	112,6	120,8	132,6	116,2	119,0	121,7	104,3
oct	115,4	113,9	133,1	112,2	123,7	113,9	116,8	161,3	108,1	159,6	134,2	126,9	117,6	119,6	106,9
nov	113,9	113,8	122,7	109,8	125,9	107,1	113,6	147,6	110,6	145,0	134,4	123,6	118,2	121,0	105,2
dec	113,4	115,6	125,5	107,1	127,2	107,3	115,8	137,3	111,3	133,7	131,2	125,9	116,8	121,5	103,6
1986 jan	116,5	114,1	132,7	111,8	116,7	109,5	119,3	147,9	112,0	199,7	128,0	125,9	120,3	123,1	104,9
feb	115,9	117,4	118,6	109,0	115,2	107,7	117,0	145,6	112,6	283,0	134,4	192,3	119,1	123,2	104,3
mar	113,6	117,2	113,8	107,8	108,1	102,1	114,7	182,8	114,1	134,2	129,3	201,4	110,7	120,8	104,6
apr	117,9	115,3	146,0	110,7	123,2	113,6	118,0	182,6	111,4	122,0	129,1	209,2	121,5	124,7	105,1
mai	113,7	114,7	137,6	109,2	115,9										

ERZEUG. NACH PROD. BEREICH

PRODUCTION BY BRANCH

PRODUCTION PAR BRANCHE

	EUR 12	B	DK	D	GR	E	F	IRL	I	L	NL	P	UK	USA	JAP
--	--------	---	----	---	----	---	---	-----	---	---	----	---	----	-----	-----

0412 - METALLVERARBEITUNG - NACE 31-36
SAISONBEREINIGTENGINEERING - NACE 31-36
SEASONALLY ADJUSTEDTRANSFORMATION DES METAUX - NACE 31-36
DESAISONNALISE

EUR 12 = 100

1980	100,0	3,0	1,1	31,7	0,8	7,0	20,3	0,5	14,8	0,1	3,6	0,8	16,4		
1980 = 100															
1982	96,8	98,5	101,4	98,9	99,8	92,9	99,6	114,9	92,1	94,3	100,2	115,1	92,9	93,4	100,9
1983	97,1	101,4	102,2	98,5	95,4	95,4	99,1	129,9	91,6	101,9	99,3	106,7	94,9	99,8	98,0
1984	99,1	100,9	113,9	101,8	88,8	92,9	98,7	167,2	93,1	139,4	105,3	91,1	99,3	116,3	108,4
1985	104,3	106,3	123,1	112,6	84,6	96,9	99,2	172,4	95,7	150,7	108,8	90,6	104,2	119,8	114,2
1985 III	103,9	104,6	128,5	113,7	80,1	95,4	99,7	168,2	94,4	148,2	110,3	92,8	103,4	119,3	117,3
IV	105,6	108,8	129,7	116,7	90,1	103,0	101,0	173,5	97,2	154,0	108,1	90,8	103,7	120,8	115,0
1986 I	104,4	110,4	124,7	114,5	82,6	100,1	97,3	178,1	97,8	157,1	112,1	94,6	101,9	121,0	111,2
II	108,7	116,4	131,3	121,9	86,0	105,8	101,3	184,7	101,0	163,1	112,5		102,4	119,0	108,4
III	110,2	107,9	125,1	117,6	84,3		113,7	186,8	98,2				103,2	119,5	106,8
1985 aug	102,5	102,9	127,3	109,7	78,0	94,8	98,8	175,0	95,4	149,9	109,9	92,9	103,1	120,9	116,4
sep	103,4	108,8	135,5	113,5	79,8	96,2	98,5	166,7	95,5	150,0	110,6	87,5	105,1	119,9	118,5
oct	105,6	104,9	133,3	118,7	89,7	107,3	100,6	161,8	94,8	158,7	108,9	90,1	102,1	118,4	115,3
nov	106,9	114,7	131,7	119,5	82,2	99,8	101,9	178,9	100,5	161,7	109,2	91,1	103,5	120,6	115,9
dec	103,7	107,2	124,6	112,1	97,6	94,8	100,0	177,6	97,0	148,4	106,8	86,7	105,4	120,3	114,3
1986 jan	104,0	106,8	126,1	115,5	81,4	102,4	96,4	178,9	94,9	153,9	110,7	92,4	100,9	121,4	112,6
feb	104,4	109,1	129,6	117,2	87,0	97,9	96,5	175,9	96,3	159,4	110,1	92,8	102,3	120,6	111,0
mar	103,8	115,7	119,5	111,9	80,1	93,5	98,4	177,8	100,8	154,9	115,1	93,6	102,8	118,6	111,0
apr	109,7	112,8	137,3	124,5	91,9	110,7	102,8	178,2	98,7	168,7	112,0	94,2	104,3	119,7	110,0
mai	104,3	116,0	128,2	116,4	82,6	96,8	97,7	182,8	97,3	170,9	112,1	103,6	99,7	118,7	108,4
jun	110,4	119,6	128,4	124,5	83,8	106,5	102,3	192,6	104,4	152,3	113,3		102,7	118,5	107,4
jul	111,1	115,9	125,0	119,2	94,5		120,1	179,3	97,2				101,7	118,6	108,0
aug	108,1	102,5	124,3	113,7	77,2		105,5	188,0	95,6				102,3	119,0	106,4
sep	111,4	107,4	124,3	118,9	82,4		115,4	188,0	97,6				104,5	119,7	105,9
oct	111,5		128,1	119,1	84,7		117,5		98,6				104,8	119,8	

0413 - ELEKTROTECHNIK - NACE 34
SAISONBEREINIGTELECTRICAL ENGINEERING - NACE 34
SEASONALLY ADJUSTEDCONSTRUCTION ELECTRIQUE - NACE 34
DESAISONNALISE

EUR 12 = 100

1980	100,0	2,7	0,8	35,0	0,6	6,4	16,2	0,5	14,8	0,0	4,7	1,0	17,2		
1980 = 100															
1982	98,7	92,9	99,9	96,9	102,9	90,6	104,3	120,3	98,7	129,2	103,8	115,2	98,4	98,5	123,1
1983	101,0	96,0	103,2	98,1	97,1	89,2	105,8	135,4	101,2	142,1	107,1	119,0	104,7	110,4	147,1
1984	107,7	92,6	118,3	106,2	91,1	91,8	112,5	177,5	106,3	172,8	116,0	108,4	113,1	130,9	192,5
1985	114,6	94,9	128,5	121,0	104,4	94,7	114,7	183,5	108,1	178,0	121,5	111,7	115,8	129,2	213,2
1985 III	113,4	91,5	127,6	124,7	108,5	91,5	111,8	168,0	103,3	186,5	124,0	117,1	113,7	126,7	217,0
IV	115,1	97,6	136,6	124,9	105,6	99,2	116,8	170,0	107,9	118,5	113,3	114,9	114,9	127,2	207,7
1986 I	113,9	95,9	130,8	122,4	94,0	95,0	112,2	167,2	102,8	177,5	122,5	127,5	115,8	126,9	214,0
II	118,2	109,9	142,0	126,9	104,0	106,9	115,1	177,4	112,8	210,9	126,8		114,5	126,4	223,0
III	119,4	98,2	135,3	127,6	103,3		115,9	199,4	111,9		122,1		116,4	127,3	222,7
1985 aug	113,4	88,6	127,9	121,1	104,7	87,5	112,7	164,9	106,2	179,3	123,2	110,3	114,4	127,4	214,8
sep	112,5	95,6	129,5	124,0	106,9	91,7	110,3	171,1	103,7	205,5	123,4	108,3	115,2	126,6	211,9
oct	115,6	91,4	140,8	125,6	111,9	106,5	117,3	165,5	105,4	196,8	121,1	125,5	116,1	125,9	210,4
nov	116,6	103,1	139,8	128,1	98,5	101,7	116,9	174,5	108,6	186,1	120,1	113,5	114,7	127,8	206,7
dec	112,6	97,8	138,3	121,4	107,4	86,9	116,5	169,4	107,8	157,4	115,2	102,1	113,5	128,5	207,0
1986 jan	113,5	92,2	132,5	121,9	97,2	100,4	110,0	171,4	107,2	171,9	119,0	124,3	113,6	127,4	204,3
feb	113,6	94,3	139,3	124,8	99,1	90,4	111,9	163,0	107,5	178,3	118,3	130,0	115,6	125,9	213,8
mar	113,8	100,9	123,5	121,3	87,9	89,8	113,6	164,7	110,6	181,1	129,5	127,0	117,8	125,9	219,9
apr	119,0	104,0	148,6	129,1	102,6	106,5	117,5	162,7	111,8	196,1	126,8	130,9	116,4	127,9	216,7
mai	115,5	117,4	134,1	123,9	105,4	94,3	114,4	181,1	112,1	233,8	124,8	142,9	112,3	126,3	221,9
jun	118,2	107,8	143,5	127,8	103,7	108,0	113,1	183,7	115,8	202,1	127,8		114,4	124,3	226,4
jul	117,8	101,3	131,8	127,3	112,0		115,4	205,4	112,8		119,0		116,0	126,7	224,9
aug	118,7	94,9	132,5	124,5	92,7		115,8	202,6	105,7		119,7		115,1	126,8	217,5
sep	121,2	99,5	139,8	129,2	105,6		115,9	187,3	111,2		126,4		117,4	127,2	224,4
oct	122,6		147,1	130,7	106,3		119,3		111,3				118,8	127,6	

0414 - FAHRZEUGBAU - NACE 35+36
SAISONBEREINIGTTRANSPORT EQUIPMENT - NACE 35+36
SEASONALLY ADJUSTEDMATERIEL DE TRANSPORT - NACE 35+36
DESAISONNALISE

EUR 12 = 100

1980	100,0	2,4	0,6	28,7	0,9	8,6	26,3	0,3	13,5	0,0	2,2	1,2	15,4		
1980 = 100															
1982	99,2	113,2	114,3	108,9	102,7	92,1	95,3	95,0	98,2	88,0	108,7	105,3	89,8	90,4	99,7
1983	101,3	121,2	104,7	109,3	88,6	104,3	98,6	91,3	102,7	95,9	105,7	79,4	89,2	102,4	94,8
1984	97,8	112,0	99,5	107,9	81,8	99,5	92,7	92,7	102,3	81,2	105,1	63,3	85,9	115,8	104,2
1985	100,2	120,5	109,4	120,0	63,0	104,9	87,5	82,0	100,7	76,2	102,0	63,0	90,2	125,3	107,8
1985 III	98,5	119,9	116,4	118,3	55,1	102,1	88,4	85,9	97,2	76,6	102,5	69,1	90,8	125,4	108,5
IV	100,2	122,2	114,4	121,2	65,3	110,6	88,1	88,1	102,5	78,8	100,9	63,4	87,7	128,9	108,2
1986 I	100,8	127,8	111,4	120,4	74,9	114,3	87,4	77,7	107,1	78,1	109,3	69,7	86,4	131,1	107,8
II	108,0	136,6	112,7	135,9	62,1	117,4	91,8	72,7	110,5	87,3	109,7		87,2	130,5	106,9
III	101,2	131,5	114,9	123,3	66,4		92,3	80,6	107,7				86,0	129,8	104,0
1985 aug	94,2	118,5	114,4	110,0	54,3	98,3	84,6	88,4	95,4	72,8	98,5	71,3	88,6	126,2	108,7
sep	98,5	125,9	117,5	116,6	56,1	105,2	86,0	93,3	93,3	72,5	103,6	63,6	91,9	127,8	106,1
oct	99,9	121,9	116,7	122,7	69,4	114,8	87,1	73,2	95,5	67,5	99,6	58,7	86,1	128,4	112,2
nov	103,6	130,3	120,4	127,1	54,1	105,1	91,9	95,5	105,6	82,6	104,4	63,7	88,1	130,2	105,8
dec	98,0	116,6	107,3	114,5	71,3	103,4	86,1	94,3	99,5	84,2	100,4	64,1	89,7	127,0	107,8
1986 jan	102,7	122,8	114,0	126,3	71,0	115,4	87,5	71,6	101,4	73,7	107,4	69,1	89,3	131,7	108,3

KONJUNKTUREMPF. BEREICHE

BRANCHES IN DIFFICULTIES

PROD: BRANCHES SENSIBLES

	EUR 12	B	DK	D	GR	E	F	IRL	I	L	NL	P	UK	USA	JAP
--	--------	---	----	---	----	---	---	-----	---	---	----	---	----	-----	-----

0415 - EISEN- UND STAHLINDUSTRIE
NACE 221 SAISONBEREINIGT

IRON AND STEEL - NACE 221
SEASONALLY ADJUSTED

SIDERURGIE - NACE 221
DESAISONALISE

1980 = 100

1982	88,7	78,9	75,2	84,1	98,6	98,4	81,8	1310,7	90,0	79,9	89,0				114,9
1983	88,3	81,9	66,0	85,1	103,8	100,6	77,6	3005,5	87,9	77,0	89,4				119,2
1984	94,4	92,0	74,5	93,4	112,7	106,2	82,7	3550,2	94,1	90,2	105,2				104,3
1985	97,1	99,2	76,9	96,8	119,9	107,6	82,9	4322,1	95,9	98,3	102,2				126,0
1985 II	97,1	85,4	70,1	96,7	119,6	111,0	81,9	4504,0	95,7	98,9	96,1				126,2
1985 III	98,6	92,0	86,1	100,4	117,6	108,1	84,8	4140,6	95,3	96,5	103,1				133,8
1985 IV	97,4	88,3	83,8	96,8	133,6	107,8	82,1	4475,6	97,1	101,9	100,3				131,7
1986 I	94,6	88,8	86,7	93,2	126,7	96,6	80,5	4886,1	96,9	101,9	105,1				131,4
1986 II	93,2	72,7	88,7	91,8	132,2	102,0	79,7	4763,7	96,1	94,2	93,7				133,0
1985 jun	99,2	86,0	75,0	98,8	120,9	111,6	79,7	5103,9	102,1	101,4	102,9				135,4
1985 jul	98,6	85,7	85,6	98,8	128,5	109,4	87,3	5051,5	95,3	100,7	102,6				130,7
1985 aug	99,5	94,3	85,2	102,2	99,4	106,5	86,1	2505,4	99,2	95,0	103,1				130,8
1985 sep	97,5	96,1	85,3	99,6	123,8	107,3	80,6	4912,9	93,0	92,9	103,4				136,8
1985 oct	97,1	85,0	86,7	101,2	128,3	109,9	83,9	4585,9	89,1	96,9	96,5				128,8
1985 nov	98,1	92,7	87,2	98,9	130,2	105,0	82,0	4304,3	97,9	102,3	102,9				132,1
1985 dec	97,4	88,2	78,0	91,9	143,2	107,1	79,5	4602,1	103,8	105,8	101,2				136,2
1986 jan	98,4	85,0	92,0	98,9	136,9	102,0	83,6	4581,1	100,5	105,4	111,0				125,3
1986 feb	94,6	88,4	81,8	94,4	121,6	100,6	79,3	5235,6	95,4	99,3	101,2				130,1
1986 mar	91,4	92,7	86,7	87,1	124,6	87,7	78,7	4852,9	96,1	102,2	101,3				140,5
1986 apr	95,5	79,9	102,7	97,1	141,9	102,6	83,5	4821,8	93,7	94,9	87,7				133,2
1986 mai	89,7	65,6	87,0	86,0	122,9	99,9	77,3	4657,5	93,9	95,9	95,9				125,6
1986 jun	94,1	73,1	78,3	91,4	134,4	103,0	77,3	4908,6	98,9	92,1	96,6				140,9
1986 jul	91,2	88,6	87,2	87,6	117,1		78,8	3184,4	94,7	91,6	93,0				137,3
1986 aug	95,4	96,2	83,3	90,4	85,6		80,4	3970,7	96,5	84,0	96,7				137,1

0416 - TEXTILIEN - NACE 43
SAISONBEREINIGT

TEXTILES - NACE 43
SEASONALLY ADJUSTED

TEXTILES - NACE 43
DESAISONALISE

EUR 12 = 100

1980	100,0	3,3	0,8	14,7	4,2	8,8	15,6	0,8	34,7	0,1	1,5	5,1	10,4		
1982	93,5	96,0	105,9	88,6	94,0	92,0	89,5	102,1	97,6	100,6	91,9	99,0	89,5	88,5	97,4
1983	91,2	103,4	109,2	88,9	92,1	94,5	88,3	93,9	89,5	110,1	89,8	102,4	91,6	100,1	96,8
1984	94,4	104,2	118,8	91,6	92,1	91,7	88,9	93,3	96,4	101,0	93,7	105,9	93,7	103,3	99,0
1985	96,9	105,0	116,8	94,9	95,6	95,6	89,3	87,5	97,6	108,2	99,4	118,6	98,4	102,4	98,4
1985 III	97,7	104,7	116,3	95,1	94,1	95,6	89,3	86,5	99,4	104,2	100,3	121,0	99,0	102,2	98,0
1985 IV	98,0	106,4	119,6	96,2	99,2	98,3	88,1	86,3	99,5	109,9	102,6	122,2	100,0	107,8	97,2
1986 I	98,9	105,8	124,8	96,0	103,1	99,2	87,1	85,8	103,8	104,7	100,2	116,7	98,6	108,0	95,8
1986 II	99,8	104,7	117,5	97,5	102,8	103,7	87,5	88,4	103,5	93,1	97,7		99,8	110,7	95,2
1986 III	95,7	106,3	114,7	96,7	102,1		87,4	87,4	97,8				99,2	113,0	93,4
1985 aug	98,4	101,4	122,5	94,2	87,4	94,2	91,1	86,2	102,7	102,8	109,2	111,8	98,3	101,1	97,7
1985 sep	98,0	105,1	109,3	94,6	96,1	92,2	88,1	84,7	101,2	110,8	100,1	126,2	100,4	103,5	97,0
1985 oct	99,5	102,9	119,4	99,1	97,2	101,0	90,7	87,0	100,2	112,7	103,5	123,0	100,1	104,8	98,1
1985 nov	98,2	113,1	119,5	96,9	95,9	98,5	89,3	87,2	98,4	110,3	103,1	116,6	101,9	109,9	97,5
1985 dec	96,8	104,2	119,0	93,6	107,0	92,4	85,4	86,0	99,8	105,4	102,4	120,3	98,9	107,5	95,9
1986 jan	98,3	107,2	131,9	98,4	102,1	98,4	86,8	87,6	101,1	95,0	100,8	113,7	96,9	108,0	96,7
1986 feb	99,5	105,8	126,0	97,0	99,7	99,8	87,4	84,6	104,0	98,4	100,3	113,9	100,6	109,5	95,7
1986 mar	99,4	105,2	117,0	92,7	109,6	97,8	87,8	84,9	105,8	119,6	100,1	116,7	97,5	107,0	94,9
1986 apr	101,9	102,4	130,5	101,0	105,0	106,5	89,7	90,3	104,5	101,8	97,9	120,3	102,1	109,6	95,4
1986 mai	98,0	108,2	109,9	94,1	100,1	100,6	85,1	87,8	102,5	84,4	97,8	124,2	96,0	110,3	95,6
1986 jun	99,9	104,7	112,7	97,1	104,9	103,7	88,2	85,9	105,3	96,0	98,9		101,3	112,0	94,6
1986 jul	95,5	102,7	123,3	100,0	108,6		87,1	87,0	99,1		95,5		96,4	110,8	94,1
1986 aug	93,3	109,9	111,6	91,9	96,9		89,4	87,6	94,3				100,3	113,4	92,8
1986 sep	96,9	105,8	109,6	97,8	99,9		85,1	88,4	101,6				100,1	115,0	93,2
1986 oct	96,4		108,6	98,5	101,5		86,6		101,7				99,7		

0417 - NAHRUNGSMITTEL - NACE 41-42
GETRAENKE UND TABAK

FOOD - NACE 41-42
DRINK AND TOBACCO

PRODUITS ALIMENTAIRES NACE 41-42
BOISSON ET TABAC

EUR 12 = 100

1980	100,0	3,3	2,2	20,8	1,8	11,2	20,8	2,1	15,6	0,1	5,0	1,5	15,8		
1982	101,1	108,7	106,5	98,9	101,1	103,5	100,6	102,7	101,7	113,4	104,5	100,9	99,8	102,8	100,9
1983	102,7	110,1	107,3	98,5	104,4	110,9	102,0	106,7	102,7	139,8	104,3	105,6	100,9	107,2	102,9
1984	103,7	111,9	111,5	100,3	108,5	111,7	103,7	110,1	100,9	129,6	107,8	98,1	102,0	112,6	101,4
1985	106,2	114,9	115,6	103,5	117,8	117,2	105,4	114,8	105,2	139,7	110,8	97,2	100,9	115,3	102,0
1985 III	105,9	113,3	116,3	103,4	119,9	115,0	105,7	111,5	106,7	140,9	108,4	102,7	100,5	116,3	101,3
1985 IV	107,3	119,0	121,6	105,0	125,4	117,3	106,1	118,6	106,2	140,8	109,7	99,0	101,5	116,1	103,1
1986 I	105,8	116,8	121,2	103,1	114,8	108,0	104,4	118,6	107,9	143,4	112,3	104,1	101,0	116,8	105,1
1986 II	107,4	115,9	121,2	104,2	126,2	117,5	104,7	119,3	106,8	143,2	110,0		100,9	118,3	102,9
1986 III	106,6	118,0	120,9	105,5	110,2		118,4	118,4	109,7				101,3		101,8
1985 aug	105,0	114,0	114,1	103,1	118,7	113,1	105,7	112,3	103,5	144,9	109,7	100,9	100,7	116,3	101,1
1985 sep	107,4	113,8	115,5	102,2	126,1	112,5	105,7	109,5	118,5	132,2	107,5	104,8	100,3	116,9	100,4
1985 oct	108,8	120,4	123,5	107,2	142,0	124,5	106,1	116,8	105,9	145,1	110,3	106,5	101,6	114,8	102,5
1985 nov	107,3	123,2	122,3	105,4	115,6	115,1	106,1	119,4	108,3	140,4	112,0	93,6	100,6	116,6	103,8
1985 dec	105,8	113,3	118,8	102,3	118,7	112,4	106,1	119,5	104,4	136,9	106,7	97,0	102,3	116,9	102,9
1986 jan	106,8	118,0	126,2	106,6	116,6	109,3	104,4	111,3	108,1	144,6	113,2	103,7	99,5	116,4	107,0
1986 feb	107,3	116,4	120,4	104,9	124,1	110,6	104,4	123,2	109,9	144,1	110,9	105,7	101,9	117,4	105,3
1986 mar	103,4	116,1	116,9	97,9	103,8	104,0	104,4	121,4	105,6	141,6	112,9	103,1	101,6	116,5	103,0
1986 apr	108,5	115,1	127,0	106,9	128,8	122,8	104,7	118,4	103,9	137,7	110,3	108,9	101,4	117,7	101,2
1986 mai	106,0	117,1	118,8	103,0	121,2	113,0	104,7	118,8	105,4	143,7	109,5	107,5	100,6	118,3	103,5
1986 jun	107,5	115,6	117,6	102,7	128,5	116,6	104,7	120,8	111,2	148,2	110,2		100,7	118,8	103,9
1986 jul	106,0	127,9	120,1	106,2	123,6		114,6	107,5					102,5	118,6	103,7
1986 aug	107,7	112,6	120,7	104,2	105,9		123,2	113,3					100,8	119,4	99,1
1986 sep	106,2	113,5	122,0	106,2	101,1		117,3	108,3					100,6		102,5
1986 oct	106,6		129,9	106,1	108,8			112,4					101,6		

KONJUNKTUREMPF. BEREICHE
BRANCHES IN DIFFICULTIES
PROD: BRANCHES SENSIBLES

	EUR 12	B	DK	D	GR	E	F	IRL	I	L	NL	P	UK	USA	JAP
--	--------	---	----	---	----	---	---	-----	---	---	----	---	----	-----	-----

**0418 - BEKLEIDUNG - NACE 453+454+456
SAISONBEREINIGT**
**CLOTHING - NACE 453+454+456
SEASONALLY ADJUSTED**
**HABILLEMENT - NACE 453+454+456
DESAISONNALISE**

EUR 12 = 100

1980	100,0	2,7	0,9	18,2	2,0	13,8	14,4	0,8	31,3	0,0	1,5	1,8	12,7		
1980 = 100															
1982	91,0	99,1	102,4	82,3	85,1	86,5		106,6	96,1	93,1	84,9		94,6	89,7	100,6
1983	88,4	98,1	105,0	81,3	77,9	82,7		100,2	90,5	104,7	82,2		98,3	98,0	98,3
1984	90,8	94,3	119,8	82,0	76,3	75,4		100,5	98,2		77,0		103,5	105,6	99,4
1985	91,2	93,2	125,8	81,8	75,7	79,9		100,9	96,1		74,3		107,8	103,7	
1985 III	91,2	95,0	129,0	82,5	78,8	83,0		101,4	95,0		73,0		108,6	103,3	
1985 IV	90,5	97,0	124,9	84,4	73,7	79,5		101,1	93,6		76,7		109,9	105,5	
1986 I	95,2	96,6	123,7	83,0	71,5	81,1		103,2	109,0		75,9		105,9	105,4	
1986 II	92,2	94,9	125,1	83,7	80,0	81,3		105,4	98,7		72,9		107,0	105,1	
1986 III	91,9	109,7	117,8	83,6	76,2			108,8	94,2				107,9	106,6	
1985 aug	93,5	95,7	126,9	83,0	74,6	82,6		103,2	98,9		71,6		112,6	102,6	
1985 sep	90,5	93,7	125,0	80,1	77,8	81,1		103,0	95,1		72,0		110,0	104,3	
1985 oct	88,7	95,6	136,4	82,1	73,7	82,3		98,2	90,2		74,6		106,6	104,1	
1985 nov	90,2	100,6	121,2	84,0	73,9	76,2		103,6	91,7		78,8		116,3	105,3	
1985 dec	92,5	94,8	117,2	85,8	72,9	80,1		101,2	98,4		76,2		108,0	106,1	
1986 jan	93,9	95,7	136,7	84,5	73,8	75,5		101,4	105,7		75,9		106,8	107,3	
1986 feb	95,0	95,0	131,5	84,4	69,0	82,1		105,8	106,9		74,1		105,4	104,4	
1986 mar	97,0	99,1	109,3	80,4	71,9	86,2		102,7	113,4		76,3		105,9	105,3	
1986 apr	95,8	95,7	135,3	86,4	83,7	84,0		105,7	104,2		76,2		108,5	105,3	
1986 mai	87,8	93,1	123,3	80,6	69,8	78,1		105,5	90,7		71,8		106,2	105,4	
1986 jun	93,4	95,9	115,2	84,5	86,1	81,4		105,3	101,6		71,4		106,4	105,6	
1986 jul	95,0	111,6	125,0	87,7	82,4			107,0	93,5		75,2		106,6	106,3	
1986 aug	89,6	112,4	116,7	79,9	71,9			111,2	94,2		75,3		108,7	106,0	
1986 sep	91,4	105,2	111,1	84,0	74,5			108,6	91,9				108,1	106,7	
1986 oct	90,3		103,0	84,5	73,4				89,9				110,1		

**0419 - SCHUHE - NACE 451+452
SAISONBEREINIGT**
**FOOTWEAR - NACE 451+452
SEASONALLY ADJUSTED**
**CHAUSSURES - NACE 451+452
DESAISONNALISE**

EUR 12 = 100

1980	100,0	0,4	0,6	11,7	1,4	10,5	16,3	0,6	45,5	0,0	1,1	2,1	9,9		
1980 = 100															
1982	101,3	99,1	118,0	90,9	88,7	120,7	106,1	101,6	102,5		91,8		85,7	86,6	99,6
1983	97,6	100,3	104,9	85,8	84,3	121,8	104,7	94,2	96,5		83,8		86,9	87,3	96,4
1984	95,3	93,4	110,4	88,3	83,1	132,1	102,8	88,7	90,1		76,4		87,9	77,4	98,9
1985	92,1	86,6	105,0	84,7	113,3	112,5	105,2	66,7	86,0		76,3		91,0	67,7	
1985 III	91,3	85,2	101,1	82,8	119,3	110,2	103,9	63,7	86,6		76,8		91,5	69,8	
1985 IV	90,7	88,7	104,4	85,0	119,4	111,0	102,8	60,8	85,7		75,4		92,5	65,9	
1986 I	87,8	89,6	112,5	82,6	108,9	95,8	100,0	50,4	84,0		78,2		92,8	62,5	
1986 II	85,6	81,2	98,8	74,7	112,8	91,7	100,8	48,9	83,3		78,1		88,5	57,0	
1986 III	88,1	80,9	107,1	77,1	113,2		102,6		85,5				94,3	60,3	
1985 aug	95,6	84,5	95,8	84,8	114,8	112,0	103,2	64,4	93,9		70,0		95,1	71,4	
1985 sep	90,1	80,8	103,4	80,6	130,9	106,9	103,5	57,2	85,1		70,2		92,3	68,3	
1985 oct	89,8	91,4	115,2	84,4	124,5	115,1	104,6	63,8	82,6		74,5		90,0	66,1	
1985 nov	90,5	92,9	93,4	82,9	112,1	108,2	102,0	59,2	85,8		73,7		95,3	64,6	
1985 dec	91,6	82,1	104,6	84,0	122,0	108,1	100,8	59,3	88,3		77,8		92,6	66,4	
1986 jan	89,5	97,5	127,3	85,4	112,2	97,2	100,1	51,2	86,3		75,4		90,3	64,7	
1986 feb	87,1	79,0	118,0	82,2	107,8	97,9	96,0	49,7	82,0		74,6		100,1	62,3	
1986 mar	85,3	83,1	96,5	79,6	107,4	91,9	102,5	50,8	80,5		83,5		88,3	60,6	
1986 apr	86,1	82,2	111,4	79,8	117,1	95,8	103,5	50,0	79,6		85,6		90,7	60,4	
1986 mai	81,9	80,7	85,6	71,1	106,9	87,5	95,7	43,5	80,5		73,4		82,1	57,2	
1986 jun	87,5	78,6	100,7	73,9	114,1	90,4	101,0	52,6	87,1		76,0		91,9	55,0	
1986 jul	87,8	85,4	124,3	78,3	115,0		101,2		84,8		85,4		91,8	62,0	
1986 aug	86,8	75,9	111,3	78,0	113,0		103,2		84,8		73,3		93,2	61,1	
1986 sep	87,3	79,6	89,8	73,9	112,5		100,8		83,2				98,1	57,6	
1986 oct	85,2		94,7	71,8	111,6		102,0		81,4				92,9		

**0420 - PAPIER UND PAPPE - NACE 471+472
SAISONBEREINIGT**
**PAPER AND PAPERBOARD - NACE 471+472
SEASONALLY ADJUSTED**
**PAPIER ET CARTON - NACE 471+472
DESAISONNALISE**

EUR 12 = 100

1980	100,0	3,1	1,2	29,5	0,9	11,0	12,8	0,6	17,7	0,0	3,4	2,8	17,0		
1980 = 100															
1982	97,1	101,6	104,1	99,9	93,9	96,4	100,2	81,4	95,3		110,4	107,6	88,4	98,9	96,3
1983	99,6	104,8	112,1	103,0	104,9	99,0	103,2	80,4	96,0		108,6	117,2	90,3	108,3	101,6
1984	104,9	110,9	126,5	108,1	116,8	104,1	110,1	77,2	103,5		116,4	124,1	91,7	115,1	106,6
1985	105,8	113,1	125,0	111,4	135,3	104,6	107,5	78,1	101,1		123,7	143,4	90,9	115,4	111,6
1985 III	105,2	115,6	125,8	110,7	127,6	104,5	109,9	80,2	99,5		124,3	144,2	90,8	115,0	113,0
1985 IV	105,6	111,6	125,7	111,8	143,5	104,1	104,9	78,8	101,9		126,6	148,6	92,0	117,1	113,5
1986 I	106,1	111,7	126,5	110,7	149,7	107,9	107,3	82,7	103,1		130,4	149,7	90,7	119,3	112,5
1986 II	109,1	113,3	127,6	115,1	159,2	111,8	110,8	82,4	103,5		129,2		93,7	121,9	112,9
1986 III	109,5	117,4	122,8	116,6	164,0		114,8	84,8	104,0		129,1		93,0	124,5	115,1
1985 aug	105,4	113,6	118,5	109,3	114,2	105,0	109,8	83,2	100,9		130,1	151,0	91,3	113,5	111,9
1985 sep	105,4	117,7	125,5	110,3	124,9	105,8	108,4	75,1	101,1		127,1	134,6	90,8	115,4	113,3
1985 oct	106,0	114,2	130,8	113,1	142,0	106,1	106,5	79,1	99,9		126,3	147,8	90,3	114,5	114,3
1985 nov	106,3	114,1	123,0	111,5	144,6	105,4	104,3	79,7	103,7		129,6	146,4	92,3	114,9	112,4
1985 dec	104,9	107,4	123,1	110,7	146,2	100,4	104,3	76,7	101,9		125,1	153,2	93,1	120,2	113,9
1986 jan	107,5	111,7	132,2	113,3	168,5	109,1	108,9	83,8	103,2		127,9	152,1	90,1	120,1	113,2
1986 feb	106,9	110,9	128,9	112,3	154,7	108,4	106,4	83,6	101,7		130,1	157,9	92,2	119,3	111,9
1986 mar	104,7	112,2	118,9	106,8	130,3	107,1	106,2	80,1	104,5		133,1	149,2	89,6	119,0	112,5
1986 apr	110,7	116,5	133,7	117,5	168,6	110,9	111,8	91,7	102,5		127,5	160,1	96,6	121,9	112,8
1986 mai	107,1	111,9	124,6	112,6	154,6	108,7	108,7	76,4	102,6		132,5	148,8	91,0	120,0	112,7
1986 jun	109,2	111,5	124,6	114,5	159,4	115,7	111,								

MEINUNGSUMFRAGE: INDUSTRIE
OPINIONS IN INDUSTRY
OPINIONS DANS L'INDUSTRIE

	EUR 10	B	DK	D	GR	E	F	IRL	I	L	NL	P	UK	USA	JAP
--	--------	---	----	---	----	---	---	-----	---	---	----	---	----	-----	-----

**0501 - PRODUKTIONSAUSSICHTEN
GESAMTE INDUSTRIE - NACE 2-4**
**PRODUCTION EXPECTATIONS
ALL INDUSTRY - NACE 2-4**
**PERSPECTIVES DE PRODUCTION
ENSEMBLE DE L'INDUSTRIE - NACE 2-4**

%, BALANCE

1982	-11,7	-19,5	2,8	-20,1	5,7	-5,9	-5,5	-16,0	-41,5	-5,2	-2,2
1983	-2,2	-15,3	8,3	-1,7	4,8	-12,8	-7,0	-11,2	-6,7	0,3	17,4
1984	5,9	-3,0	26,5	4,2	23,5	-9,2	2,9	8,1	-6,7	5,9	20,4
1985	6,8	-5,5	17,8	3,8	22,0	-2,9	5,4	8,0	-0,4	3,8	20,4
1985 III	4,3	-4,3	12,0	2,0	19,7	-5,0	8,7	2,3	7,0	2,3	17,0
IV	4,0	-7,3	25,0	0,3	19,0	-4,0	8,0	7,3	-14,0	-2,7	16,0
1986 I	10,3	-2,0	0,0	9,3	26,7	3,3	13,3	16,0	3,3	8,3	14,7
II	7,3	-7,3	10,0	3,7	16,7	1,3	9,7	15,0	-8,0	2,7	10,7
III	4,3	-6,7	-1,0	2,0	16,7	4,0	6,3	6,0	-36,7	4,7	6,0
1985 aug	4,0	-6,0	12,0	2,0	20,0	-5,0	5,0	0,0	7,0	2,0	18,0
sep	8,0	0,0	12,0	4,0	28,0	-3,0	20,0	13,0	10,0	4,0	17,0
oct	6,0	-3,0	25,0	0,0	27,0	-2,0	14,0	10,0	4,0	-1,0	17,0
nov	2,0	-10,0	25,0	1,0	15,0	-5,0	10,0	2,0	-4,0	-1,0	13,0
dec	4,0	-9,0	25,0	0,0	15,0	-5,0	0,0	10,0	-42,0	-6,0	18,0
1986 jan	6,0	-2,0	0,0	9,0	21,0	-5,0	5,0	14,0	1,0	7,0	5,0
feb	13,0	-5,0	0,0	11,0	30,0	6,0	17,0	17,0	0,0	8,0	23,0
mar	12,0	1,0	0,0	8,0	29,0	9,0	18,0	17,0	9,0	10,0	16,0
apr	11,0	-2,0	10,0	8,0	0,0	5,0	18,0	22,0	4,0	3,0	11,0
mai	8,0	-7,0	10,0	2,0	35,0	3,0	8,0	15,0	7,0	4,0	14,0
jun	3,0	-13,0	10,0	1,0	15,0	-4,0	3,0	8,0	-35,0	1,0	7,0
jul	0,0	-14,0	-1,0	-1,0	10,0	1,0	-2,0	3,0	-36,0	5,0	1,0
aug	4,0	-5,0	-1,0	3,0	16,0	4,0	17,0	-1,0	-38,0	5,0	7,0
sep	9,0	-1,0	-1,0	4,0	24,0	7,0	4,0	16,0	-36,0	4,0	10,0
oct	3,0	-9,0	18,0	-1,0	12,0	0,0	14,0	3,0	-40,0	4,0	13,0

**0502 - AUFTRAGSBESTAND
GESAMTE INDUSTRIE - NACE 2-4**
**ORDER BOOKS
ALL INDUSTRY - NACE 2-4**
**CARNET DE COMMANDES
ENSEMBLE DE L'INDUSTRIE - NACE 2-4**

%, BALANCE

1982	-47,2	-39,6	-17,3	-52,6	-32,3	-30,8	-42,2	-53,1	-59,8	-39,2	-55,8
1983	-40,7	-34,2	-2,3	-42,6	-9,1	-38,4	-42,9	-54,0	-47,5	-32,2	-33,8
1984	-22,8	-24,2	30,0	-22,1	-29,9	-34,2	-29,2	-27,1	7,5	-11,4	-11,2
1985	-16,6	-23,9	24,8	-13,6	-27,4	-29,7	-22,6	-21,2	2,0	-5,6	-6,1
1985 III	-16,7	-24,0	28,0	-12,3	-27,0	-29,7	-14,7	-22,7	4,0	-4,3	-6,0
IV	-15,3	-20,3	21,0	-11,3	-16,7	-24,0	-15,3	-22,3	0,7	-10,3	-8,3
1986 I	-17,3	-22,0	16,0	-11,0	-12,7	-25,7	-17,3	-26,0	0,0	-9,0	-12,0
II	-18,3	-29,3	13,0	-13,7	-14,0	-21,0	-31,7	-18,3	2,0	-9,3	-21,0
III	-19,7	-23,7	9,0	-14,3	-28,0	-22,0	-26,0	-21,0	-1,7	-11,3	-22,0
1985 aug	-17,0	-25,0	28,0	-12,0	-27,0	-30,0	-10,0	-22,0	7,0	-1,0	-7,0
sep	-18,0	-23,0	28,0	-13,0	-30,0	-31,0	-14,0	-27,0	7,0	-8,0	-6,0
oct	-17,0	-22,0	21,0	-13,0	-28,0	-24,0	-21,0	-21,0	0,0	-11,0	-14,0
nov	-15,0	-17,0	21,0	-12,0	-11,0	-26,0	-13,0	-22,0	1,0	-11,0	-5,0
dec	-14,0	-22,0	21,0	-9,0	-11,0	-22,0	-12,0	-24,0	1,0	-9,0	-6,0
1986 jan	-20,0	-21,0	16,0	-12,0	-14,0	-32,0	-15,0	-25,0	-4,0	-8,0	-20,0
feb	-17,0	-21,0	16,0	-10,0	-8,0	-27,0	-11,0	-29,0	0,0	-8,0	-7,0
mar	-15,0	-24,0	16,0	-11,0	-16,0	-18,0	-26,0	-24,0	4,0	-11,0	-9,0
apr	-19,0	-28,0	13,0	-14,0	0,0	-20,0	-35,0	-21,0	4,0	-8,0	-24,0
mai	-17,0	-31,0	13,0	-13,0	-13,0	-20,0	-30,0	-19,0	1,0	-9,0	-15,0
jun	-19,0	-29,0	13,0	-14,0	-29,0	-23,0	-30,0	-15,0	1,0	-11,0	-24,0
jul	-20,0	-25,0	9,0	-13,0	-31,0	-24,0	-29,0	-20,0	5,0	-10,0	-26,0
aug	-18,0	-21,0	9,0	-14,0	-28,0	-22,0	-14,0	-17,0	-7,0	-10,0	-19,0
sep	-21,0	-25,0	9,0	-16,0	-25,0	-20,0	-35,0	-26,0	-3,0	-14,0	-21,0
oct	-22,0	-27,0	-1,0	-19,0	-24,0	-24,0	-19,0	-21,0	-6,0	-15,0	-26,0

**0503 - LAGERBESTAENDE AN FERTIGERZEUGNISSEN
GESAMTE INDUSTRIE - NACE 2-4**
**STOCKS OF FINISHED PRODUCTS
ALL INDUSTRY - NACE 2-4**
**STOCKS DE PRODUITS FINIS
ENSEMBLE DE L'INDUSTRIE - NACE 2-4**

%, BALANCE

1982	22,6	8,3	15,8	25,8	19,0	16,3	16,7	25,6	17,4	31,7	24,4
1983	16,3	8,8	7,8	16,8	5,2	18,2	6,6	22,8	19,5	16,2	12,4
1984	12,6	10,0	0,3	8,1	17,6	19,4	6,2	16,2	0,7	9,6	10,3
1985	11,8	10,1	4,5	6,3	11,8	17,8	7,5	15,6	2,3	3,6	13,3
1985 III	12,0	7,3	5,0	6,7	10,3	16,7	3,7	16,3	-1,7	3,3	15,3
IV	10,7	6,3	9,0	4,0	1,3	15,0	8,3	14,7	0,7	4,7	14,3
1986 I	13,3	8,0	11,0	6,7	8,3	17,3	10,3	17,0	6,7	5,7	16,0
II	13,0	8,0	17,0	6,3	7,7	14,3	18,7	17,7	5,0	6,3	19,0
III	11,3	7,0	14,0	6,0	14,7	15,0	12,7	9,7	-0,3	7,0	16,7
1985 aug	12,0	7,0	5,0	7,0	10,0	17,0	1,0	13,0	-8,0	4,0	17,0
sep	11,0	4,0	5,0	4,0	10,0	14,0	0,0	20,0	-2,0	3,0	15,0
oct	10,0	5,0	9,0	3,0	6,0	17,0	-3,0	13,0	-3,0	3,0	14,0
nov	11,0	6,0	9,0	5,0	0,0	12,0	14,0	14,0	2,0	4,0	15,0
dec	11,0	8,0	9,0	4,0	-2,0	16,0	14,0	17,0	3,0	7,0	14,0
1986 jan	15,0	9,0	11,0	7,0	0,0	19,0	5,0	18,0	9,0	5,0	21,0
feb	13,0	7,0	11,0	7,0	5,0	17,0	9,0	18,0	0,0	6,0	13,0
mar	12,0	8,0	11,0	6,0	20,0	16,0	17,0	15,0	11,0	6,0	14,0
apr	12,0	8,0	17,0	6,0	0,0	11,0	12,0	17,0	9,0	7,0	18,0
mai	12,0	6,0	17,0	5,0	14,0	14,0	14,0	17,0	1,0	5,0	17,0
jun	15,0	10,0	17,0	8,0	9,0	18,0	30,0	19,0	5,0	7,0	22,0
jul	12,0	8,0	14,0	5,0	17,0	19,0	22,0	10,0	0,0	7,0	19,0
aug	11,0	5,0	14,0	4,0	14,0	15,0	9,0	11,0	1,0	7,0	16,0
sep	11,0	8,0	14,0	9,0	13,0	11,0	7,0	8,0	-2,0	7,0	15,0
oct	10,0	8,0	10,0	10,0	14,0	12,0	10,0	7,0	0,0	6,0	12,0

MEINUNGSUMFRAGE: INDUSTRIE

OPINIONS IN INDUSTRY

OPINIONS DANS L'INDUSTRIE

	EUR 10	B	DK	D	GR	E	F	IRL	I	L	NL	P	UK	USA	JAP
--	--------	---	----	---	----	---	---	-----	---	---	----	---	----	-----	-----

0504 - PRODUKTIONSAUSSICHTEN
GRUNDSTOFFE UND PRODUKTIONSGUETERPRODUCTION EXPECTATIONS
INTERMEDIATE GOODSPERSPECTIVES DE PRODUCTION
BIENS INTERMEDIAIRES

%, BALANCE

1982	-15,1	-25,2	-3,5	-20,6	9,2	-15,2	-13,8	-16,2	-52,0	-3,6					-4,8
1983	-1,2	-13,6	6,0	2,9	5,9	-10,7	-12,3	-13,7	-4,5	3,8					13,8
1984	6,3	-1,0	20,8	4,3	23,3	-3,1	2,3	6,8	-9,1	5,6					16,5
1985	4,7	-9,7	19,0	2,3	20,1	-2,1	1,5	4,5	-2,8	4,2					14,4
1985 III	2,7	-9,7	16,0	0,0	18,0	-1,7	-1,7	1,0	3,7	-2,3					12,0
IV	1,3	-10,7	15,0	-1,0	16,0	-5,3	-4,3	2,0	-18,0	-2,7					10,0
1986 I	10,0	-11,3	14,0	10,0	25,7	8,0	5,0	7,0	2,7	9,3					17,0
II	6,0	-19,3	36,0	2,3	14,3	2,7	-13,3	12,3	-14,0	6,0					11,0
III	4,0	-8,3	1,0	0,3	15,3	4,7	-6,0	6,0	-49,3	2,0					8,3
1985 aug	3,0	-7,0	16,0	-1,0	18,0	-2,0	-8,0	-1,0	5,0	-2,0					18,0
sep	7,0	-6,0	16,0	3,0	25,0	1,0	8,0	15,0	7,0	-4,0					11,0
oct	4,0	-6,0	15,0	-2,0	24,0	-2,0	3,0	6,0	3,0	-4,0					13,0
nov	-2,0	-16,0	15,0	-1,0	11,0	-6,0	-10,0	-5,0	-1,0	0,0					5,0
dec	2,0	-10,0	15,0	0,0	13,0	-8,0	-6,0	5,0	-56,0	-4,0					12,0
1986 jan	8,0	-9,0	14,0	9,0	19,0	-2,0	0,0	6,0	-2,0	6,0					17,0
feb	12,0	-14,0	14,0	12,0	29,0	16,0	9,0	6,0	0,0	12,0					19,0
mar	10,0	-11,0	14,0	9,0	29,0	10,0	6,0	9,0	10,0	10,0					15,0
apr	13,0	-15,0	36,0	7,0	0,0	9,0	-6,0	19,0	1,0	7,0					21,0
mai	5,0	-17,0	36,0	2,0	33,0	6,0	-14,0	10,0	6,0	8,0					4,0
jun	0,0	-26,0	36,0	-2,0	10,0	-7,0	-20,0	8,0	-49,0	3,0					8,0
jul	0,0	-21,0	1,0	-4,0	11,0	0,0	-20,0	3,0	-49,0	7,0					2,0
aug	6,0	-1,0	1,0	3,0	15,0	5,0	2,0	6,0	-50,0	3,0					11,0
sep	6,0	-3,0	1,0	2,0	20,0	9,0	0,0	9,0	-49,0	-4,0					12,0
oct	4,0	-16,0	6,0	-4,0	8,0	2,0	6,0	7,0	-54,0	7,0					13,0

0505 - AUFTRAGSBESTAND
GRUNDSTOFFE UND PRODUKTIONSGUETERORDER BOOKS
INTERMEDIATE GOODSCARNET DE COMMANDE
BIENS INTERMEDIAIRES

%, BALANCE

1982	-56,2	-39,7	-25,3	-55,8	-30,0	-54,7	-54,2	-56,6	-70,8	-46,2					-64,7
1983	-43,0	-27,0	-5,0	-43,7	-6,3	-44,8	-51,6	-52,4	-53,0	-32,1					-38,4
1984	-17,2	-15,2	23,0	-16,7	-26,2	-24,3	-38,1	-21,5	8,0	-8,4					-9,2
1985	-16,7	-26,0	20,3	-12,8	-31,1	-22,3	-26,4	-23,9	1,9	-3,7					-10,5
1985 III	-18,3	-26,7	28,0	-12,3	-32,3	-24,7	-24,3	-25,3	4,7	-3,7					-13,7
IV	-17,3	-22,3	16,0	-12,7	-21,3	-19,0	-21,3	-23,7	1,3	-12,7					-16,3
1986 I	-18,3	-25,3	13,0	-12,0	-14,3	-22,0	-30,0	-28,0	0,0	-14,3					-12,3
II	-17,0	-30,7	14,0	-15,0	-13,7	-22,7	-53,7	-19,3	2,3	-12,7					-12,0
III	-21,0	-29,7	13,0	-16,3	-29,7	-22,0	-27,7	-30,0	0,7	-12,7					-16,7
1985 aug	-18,0	-26,0	28,0	-13,0	-32,0	-25,0	-20,0	-25,0	9,0	2,0					-13,0
sep	-20,0	-28,0	28,0	-13,0	-38,0	-28,0	-28,0	-28,0	7,0	-10,0					-13,0
oct	-18,0	-29,0	16,0	-13,0	-32,0	-13,0	-34,0	-22,0	-1,0	-12,0					-25,0
nov	-17,0	-12,0	16,0	-13,0	-18,0	-23,0	-15,0	-23,0	3,0	-13,0					-13,0
dec	-17,0	-26,0	16,0	-12,0	-14,0	-21,0	-15,0	-26,0	2,0	-13,0					-11,0
1986 jan	-22,0	-24,0	13,0	-14,0	-15,0	-32,0	0,0	-29,0	-4,0	-13,0					-17,0
feb	-18,0	-23,0	13,0	-11,0	-10,0	-20,0	-41,0	-29,0	0,0	-13,0					-14,0
mar	-15,0	-29,0	13,0	-11,0	-18,0	-14,0	-49,0	-26,0	4,0	-17,0					-6,0
apr	-17,0	-30,0	14,0	-16,0	0,0	-18,0	-64,0	-22,0	4,0	-11,0					-14,0
mai	-15,0	-31,0	14,0	-14,0	-11,0	-23,0	-47,0	-18,0	2,0	-12,0					-5,0
jun	-19,0	-31,0	14,0	-15,0	-30,0	-27,0	-50,0	-18,0	1,0	-15,0					-17,0
jul	-22,0	-28,0	13,0	-15,0	-34,0	-28,0	-37,0	-24,0	8,0	-11,0					-23,0
aug	-21,0	-26,0	13,0	-16,0	-30,0	-22,0	-12,0	-33,0	-5,0	-10,0					-13,0
sep	-20,0	-35,0	13,0	-18,0	-25,0	-16,0	-34,0	-33,0	-1,0	-17,0					-14,0
oct	-23,0	-37,0	0,0	-23,0	-22,0	-25,0	-18,0	-32,0	-9,0	-17,0					-11,0

0506 - LAGERBESTAENDE AN FERTIGERZEUGNISSEN
GRUNDSTOFFE UND PRODUKTIONSGUETERSTOCKS OF FINISHED PRODUCTS
INTERMEDIATE GOODSSTOCKS DE PRODUITS FINIS
BIENS INTERMEDIAIRES

%, BALANCE

1982	23,0	6,3	8,0	25,6	16,9	19,6	20,0	20,9	19,8	22,0					28,0
1983	13,8	5,7	3,0	15,5	4,8	11,8	4,1	19,3	22,6	14,4					11,7
1984	8,8	0,7	3,0	6,9	16,7	11,7	2,3	11,2	1,2	7,8					7,8
1985	8,1	5,4	0,8	6,8	15,0	5,3	5,3	11,1	1,0	1,9					10,7
1985 III	7,3	5,0	-7,0	7,7	11,3	3,0	6,3	9,7	-2,0	0,3					10,7
IV	9,0	4,7	-6,0	7,3	5,0	6,0	11,7	10,0	-2,0	4,7					14,3
1986 I	11,3	6,7	-3,0	9,0	12,3	9,7	13,3	13,0	3,7	9,3					15,0
II	11,7	7,3	13,0	6,7	8,3	7,0	32,7	19,7	2,7	7,3					16,7
III	11,3	9,3	-2,0	7,7	17,3	10,3	13,3	11,3	0,3	7,7					16,3
1985 aug	5,0	6,0	-7,0	7,0	11,0	3,0	7,0	0,0	-10,0	2,0					8,0
sep	9,0	5,0	-7,0	8,0	12,0	1,0	5,0	17,0	0,0	1,0					12,0
oct	10,0	5,0	-6,0	8,0	9,0	8,0	10,0	9,0	-6,0	2,0					18,0
nov	8,0	-1,0	-6,0	6,0	4,0	5,0	11,0	9,0	2,0	4,0					14,0
dec	9,0	10,0	-6,0	8,0	2,0	5,0	14,0	12,0	-2,0	8,0					11,0
1986 jan	12,0	6,0	-3,0	10,0	2,0	12,0	0,0	15,0	6,0	12,0					14,0
feb	11,0	5,0	-3,0	9,0	9,0	11,0	10,0	15,0	0,0	7,0					14,0
mar	11,0	9,0	-3,0	8,0	26,0	6,0	30,0	9,0	5,0	9,0					17,0
apr	9,0	9,0	13,0	7,0	0,0	2,0	34,0	16,0	4,0	7,0					13,0
mai	11,0	6,0	13,0	5,0	17,0	5,0	25,0	22,0	1,0	6,0					16,0
jun	15,0	7,0	13,0	8,0	8,0	14,0	39,0	21,0	3,0	9,0					21,0
jul	12,0	11,0	-2,0	6,0	18,0	14,0	21,0	13,0	3,0	9,0					16,0
aug	11,0	6,0	-2,0	6,0	18,0	10,0	12,0	15,0	-1,0	7,0					16,0
sep	11,0	11,0	-2,0	11,0	16,0	7,0	7,0	6,0	-1,0	7,0					17,0
oct	10,0	9,0	-4,0	14,0	16,0	13,0	11,0	10,0	0,0	6,0					3,0

MEINUNGSUMFRAGE: INDUSTRIE
OPINIONS IN INDUSTRY
OPINIONS DANS L'INDUSTRIE

	EUR 10	B	DK	D	GR	E	F	IRL	I	L	NL	P	UK	USA	JAP
--	--------	---	----	---	----	---	---	-----	---	---	----	---	----	-----	-----

**0507 - PRODUKTIONSAUSSICHTEN
INVESTITIONSGUETER**
**PRODUCTION EXPECTATIONS
INVESTMENT GOODS**
**PERSPECTIVES DE PRODUCTION
BIENS D'INVESTISSEMENT**

%/0, BALANCE

1982	-12,9	-24,2	4,3	-19,7	-5,1		-8,2	21,7	-12,4	-11,0	-9,0				-5,2
1983	-7,6	-24,1	8,5	-11,9	1,9		-16,3	7,4	-10,6	-19,2	-5,0				13,2
1984	5,0	-6,8	34,8	3,0	22,6		-16,1	9,6	5,0	-4,2	7,8				25,1
1985	10,1	-4,3	13,8	11,4	34,5		-6,5	14,2	11,3	-3,2	3,5				21,7
1985 III	8,0	-2,7	10,0	10,3	33,7		-11,0	27,0	9,7	10,7	4,3				18,3
IV	5,3	-9,3	21,0	6,0	43,7		-11,3	16,7	2,3	-12,7	-3,3				19,7
1986 I	8,3	-5,7	-18,0	10,3	41,7		0,7	25,7	17,3	-0,3	4,7				7,0
II	6,7	-21,0	-7,0	6,0	32,7		-3,0	40,0	19,0	8,0	0,3				7,0
III	4,0	-13,3	-9,0	3,7	24,0		-5,0	20,3	12,7	12,0	7,3				5,3
1985 aug	7,0	-6,0	10,0	10,0	34,0		-11,0	32,0	9,0	0,0	1,0				16,0
sep	11,0	-1,0	10,0	11,0	47,0		-12,0	33,0	17,0	14,0	9,0				24,0
oct	7,0	-3,0	21,0	9,0	46,0		-12,0	22,0	7,0	-9,0	2,0				20,0
nov	4,0	-10,0	21,0	6,0	41,0		-15,0	33,0	0,0	-28,0	-6,0				18,0
dec	5,0	-15,0	21,0	3,0	44,0		-7,0	-5,0	0,0	-1,0	-6,0				21,0
1986 jan	1,0	-7,0	-18,0	9,0	43,0		-4,0	6,0	10,0	-1,0	1,0				-13,0
feb	11,0	-5,0	-18,0	11,0	43,0		-4,0	36,0	20,0	0,0	2,0				21,0
mar	13,0	-5,0	-18,0	11,0	39,0		10,0	35,0	22,0	0,0	11,0				13,0
apr	9,0	-9,0	-7,0	10,0	0,0		2,0	37,0	24,0	2,0	1,0				1,0
mai	4,0	-24,0	-7,0	1,0	63,0		-6,0	45,0	8,0	10,0	1,0				15,0
jun	7,0	-30,0	-7,0	7,0	35,0		-5,0	38,0	25,0	12,0	-1,0				5,0
jul	2,0	-21,0	-9,0	4,0	29,0		-4,0	21,0	13,0	19,0	4,0				-4,0
aug	5,0	-17,0	-9,0	5,0	24,0		-5,0	39,0	9,0	11,0	6,0				8,0
sep	5,0	-2,0	-9,0	2,0	19,0		-6,0	1,0	16,0	6,0	12,0				12,0
oct	4,0	-10,0	23,0	3,0	8,0		-16,0	30,0	11,0	12,0	0,0				18,0

**0508 - AUFTRAGSBESTAND
INVESTITIONSGUETER**
**ORDER BOOKS
INVESTMENT GOODS**
**CARNET DE COMMANDES
BIENS D'INVESTISSEMENT**

%/0, BALANCE

1982	-45,7	-51,6	-12,0	-50,2	-41,0		-29,1	-6,2	-50,2	-34,2	-34,2				-54,7
1983	-47,2	-53,6	-0,8	-51,8	-21,6		-41,5	-25,3	-54,2	-36,7	-43,7				-41,4
1984	-32,3	-41,3	33,8	-34,9	-54,7		-41,9	-3,2	-41,7	4,2	-21,5				-17,7
1985	-17,5	-33,3	29,5	-12,3	-31,5		-35,1	-20,0	-22,8	-0,1	-11,7				-8,1
1985 III	-16,0	-31,3	30,0	-8,0	-25,7		-34,0	-5,3	-26,0	-9,3	-9,7				-8,7
IV	-15,7	-28,3	24,0	-9,3	0,7		-30,0	-15,7	-26,7	-3,0	-10,7				-8,0
1986 I	-14,7	-34,7	14,0	-8,0	-7,7		-20,7	-3,7	-22,7	-4,7	-7,0				-17,7
II	-18,3	-45,0	13,0	-10,7	-5,0		-25,7	-16,3	-13,7	-6,3	-10,3				-30,3
III	-21,7	-34,0	2,0	-12,7	-6,0		-30,3	-29,0	-21,0	-9,3	-16,0				-29,7
1985 aug	-16,0	-32,0	30,0	-7,0	-25,0		-34,0	6,0	-27,0	-12,0	-10,0				-12,0
sep	-18,0	-31,0	30,0	-9,0	-26,0		-30,0	0,0	-33,0	-6,0	-9,0				-13,0
oct	-18,0	-25,0	24,0	-10,0	-8,0		-33,0	-10,0	-28,0	-7,0	-14,0				-13,0
nov	-14,0	-27,0	24,0	-9,0	12,0		-33,0	-15,0	-25,0	-4,0	-12,0				0,0
dec	-15,0	-33,0	24,0	-9,0	-2,0		-24,0	-22,0	-27,0	2,0	-6,0				-11,0
1986 jan	-17,0	-33,0	14,0	-7,0	-10,0		-25,0	-7,0	-19,0	-2,0	-5,0				-33,0
feb	-14,0	-31,0	14,0	-8,0	-3,0		-29,0	12,0	-25,0	0,0	-6,0				-4,0
mar	-13,0	-40,0	14,0	-9,0	-10,0		-8,0	-16,0	-24,0	-12,0	-10,0				-16,0
apr	-18,0	-43,0	13,0	-7,0	0,0		-23,0	-5,0	-17,0	3,0	-10,0				-36,0
mai	-19,0	-48,0	13,0	-14,0	-10,0		-27,0	-23,0	-11,0	-12,0	-8,0				-29,0
jun	-18,0	-44,0	13,0	-11,0	-5,0		-27,0	-21,0	-13,0	-10,0	-13,0				-26,0
jul	-20,0	-36,0	2,0	-9,0	-4,0		-32,0	-30,0	-12,0	-13,0	-15,0				-35,0
aug	-20,0	-31,0	2,0	-12,0	-6,0		-30,0	-14,0	-17,0	-6,0	-16,0				-28,0
sep	-25,0	-35,0	2,0	-17,0	-8,0		-29,0	-43,0	-34,0	-9,0	-17,0				-26,0
oct	-27,0	-31,0	-6,0	-19,0	-29,0		-33,0	-25,0	-21,0	-4,0	-21,0				-40,0

**0509 - LAGERBESTAENDE AN FERTIGERZEUGNISSEN
INVESTITIONSGUETER**
**STOCKS OF FINISHED PRODUCTS
INVESTMENT GOODS**
**STOCKS DE PRODUITS FINIS
BIENS D'INVESTISSEMENT**

%/0, BALANCE

1982	22,5	15,3	28,8	21,4	38,8		25,1	-8,2	27,3	19,7	42,5				15,8
1983	22,4	17,4	14,0	21,8	16,3		31,3	-0,8	21,3	16,1	24,8				14,6
1984	16,4	14,8	-3,5	13,4	19,7		25,1	-2,2	18,1	8,6	15,4				13,7
1985	13,3	3,8	7,8	5,5	-0,1		24,8	13,4	13,0	21,7	6,7				18,2
1985 III	14,0	0,3	10,0	4,3	12,7		22,0	-1,0	13,3	12,3	7,7				26,0
IV	12,7	-1,7	27,0	6,0	-21,7		22,3	4,7	12,3	15,3	6,7				17,7
1986 I	14,0	6,3	29,0	7,0	-8,3		27,7	3,7	14,3	35,7	5,3				15,3
II	15,0	9,3	25,0	8,3	6,0		26,3	7,3	8,0	27,3	7,7				23,3
III	12,0	4,7	29,0	5,7	13,3		23,3	12,3	6,0	-17,3	8,3				17,3
1985 aug	15,0	-1,0	10,0	5,0	13,0		22,0	-10,0	14,0	8,0	9,0				28,0
sep	11,0	-2,0	10,0	3,0	15,0		17,0	-10,0	12,0	21,0	6,0				22,0
oct	11,0	0,0	27,0	2,0	-13,0		24,0	-21,0	10,0	9,0	6,0				16,0
nov	15,0	1,0	27,0	10,0	-29,0		22,0	17,0	15,0	7,0	6,0				22,0
dec	12,0	-6,0	27,0	6,0	-23,0		21,0	18,0	12,0	30,0	8,0				15,0
1986 jan	16,0	7,0	29,0	7,0	-25,0		22,0	0,0	12,0	45,0	5,0				31,0
feb	12,0	7,0	29,0	7,0	-3,0		22,0	6,0	17,0	0,0	7,0				10,0
mar	14,0	5,0	29,0	7,0	3,0		39,0	5,0	14,0	62,0	4,0				5,0
apr	14,0	6,0	25,0	7,0	0,0		22,0	-9,0	12,0	57,0	10,0				22,0
mai	15,0	6,0	25,0	9,0	-8,0		31,0	1,0	4,0	3,0	6,0				22,0
jun	16,0	16,0	25,0	9,0	26,0		26,0	30,0	8,0	22,0	7,0				26,0
jul	14,0	1,0	29,0	3,0	23,0		29,0	28,0	5,0	-39,0	8,0				24,0
aug	10,0	6,0	29,0	4,0	13,0		23,0	5,0	5,0	-18,0	9,0				15,0
sep	12,0	7,0	29,0	10,0	4,0		18,0	4,0	8,0	5,0	8,0				13,0
oct	14,0	7,0	21,0	10,0	4,0		18,0	8,0	4,0	-4,0	6,0				25,0

MEINUNGSUMFRAGE: INDUSTRIE
OPINIONS IN INDUSTRY
OPINIONS DANS L'INDUSTRIE

	EUR 10	B	DK	D	GR	E	F	IRL	I	L	NL	P	UK	USA	JAP
--	--------	---	----	---	----	---	---	-----	---	---	----	---	----	-----	-----

**0510 - PRODUKTIONSAUSSICHTEN
VERBRAUCHSGUETER**
**PRODUCTION EXPECTATIONS
CONSUMPTION GOODS**
**PERSPECTIVES DE PRODUCTION
BIENS DE CONSOMMATION**

%/, BALANCE

1982	-6,9	-12,4	9,5	-19,3	1,6	9,3	0,1	-13,7	14,7	-3,8	0,5
1983	-1,5	-12,2	6,0	-4,3	0,8	-12,7	13,7	-8,6	-0,4	0,4	22,8
1984	4,7	-6,0	15,5	3,6	26,9	-11,0	5,5	11,8	17,8	4,3	18,8
1985	6,2	-2,6	22,8	-0,5	20,7	-1,1	5,3	12,6	27,6	3,8	20,5
1985 III	3,3	0,7	13,0	0,7	14,7	-5,0	-5,0	5,7	26,3	9,0	14,7
IV	7,7	0,0	37,0	-0,7	18,3	4,7	18,7	14,3	23,7	0,3	17,3
1986 I	13,7	7,7	9,0	8,3	20,7	6,0	5,3	29,0	14,3	8,3	13,7
II	9,3	16,0	23,0	1,3	16,7	3,0	3,7	19,3	19,0	0,3	15,3
III	6,7	3,0	4,0	4,7	21,7	9,0	6,3	6,3	11,0	5,0	8,7
1985 aug	2,0	-4,0	13,0	2,0	15,0	-5,0	-21,0	1,0	23,0	11,0	12,0
sep	7,0	11,0	13,0	4,0	27,0	-1,0	20,0	11,0	33,0	15,0	13,0
oct	10,0	3,0	37,0	2,0	29,0	6,0	23,0	18,0	43,0	1,0	20,0
nov	7,0	-3,0	37,0	-1,0	18,0	8,0	8,0	9,0	16,0	4,0	15,0
dec	6,0	0,0	37,0	-3,0	8,0	0,0	25,0	16,0	12,0	-4,0	17,0
1986 jan	8,0	6,0	9,0	8,0	15,0	-8,0	14,0	26,0	16,0	3,0	6,0
feb	17,0	2,0	9,0	13,0	24,0	5,0	-7,0	32,0	0,0	8,0	20,0
mar	16,0	15,0	9,0	4,0	23,0	21,0	9,0	29,0	27,0	14,0	15,0
apr	12,0	16,0	23,0	5,0	0,0	1,0	33,0	21,0	38,0	0,0	20,0
mai	12,0	19,0	23,0	-1,0	29,0	7,0	-4,0	32,0	11,0	0,0	15,0
jun	4,0	13,0	23,0	0,0	21,0	1,0	-18,0	5,0	8,0	1,0	11,0
jul	2,0	1,0	4,0	-1,0	-9,0	4,0	-7,0	-1,0	5,0	2,0	14,0
aug	2,0	7,0	4,0	3,0	22,0	9,0	10,0	-8,0	11,0	6,0	4,0
sep	16,0	1,0	4,0	12,0	52,0	14,0	16,0	28,0	17,0	7,0	8,0
oct	4,0	-3,0	23,0	1,0	38,0	11,0	-1,0	-2,0	18,0	4,0	11,0

**0511 - AUFTRAGSBESTAND
VERBRAUCHSGUETER**
**ORDER BOOKS
CONSUMPTION GOODS**
**CARNET DE COMMANDES
BIENS DE CONSOMMATION**

%/, BALANCE

1982	-32,6	-32,2	-6,8	-44,5	-35,3	-1,6	-27,2	-43,3	21,7	-28,2	-42,5
1983	-29,9	-26,4	-5,0	-32,5	-14,3	-27,6	-40,3	-50,9	6,3	-18,9	-18,0
1984	-24,3	-25,2	19,3	-25,8	-25,4	-40,4	-23,5	-23,1	6,8	-5,4	-4,8
1985	-18,9	-19,8	13,8	-21,7	-5,2	-34,3	-6,7	-15,5	3,3	0,0	-2,0
1985 III	-17,7	-21,0	11,0	-22,0	-4,3	-31,7	-12,0	-15,7	17,0	1,7	2,7
IV	-14,3	-14,7	16,0	-13,7	1,7	-26,0	-1,7	-13,3	-1,7	-2,0	-3,7
1986 I	-16,7	-10,0	13,0	-15,0	-5,7	-26,7	5,7	-17,7	6,3	0,0	-9,7
II	-15,7	-19,3	7,0	-17,0	-20,3	-14,3	-1,3	-19,0	19,3	0,7	-15,7
III	-13,3	-9,7	7,0	-16,7	-31,3	-14,3	-16,7	-7,7	-11,3	-1,7	-17,0
1985 aug	-16,0	-22,0	11,0	-19,0	-4,0	-32,0	-17,0	-11,0	14,0	4,0	2,0
sep	-18,0	-17,0	11,0	-20,0	2,0	-37,0	-12,0	-18,0	20,0	0,0	7,0
oct	-16,0	-13,0	16,0	-21,0	-18,0	-28,0	-12,0	-7,0	19,0	-2,0	-5,0
nov	-15,0	-15,0	16,0	-14,0	20,0	-25,0	-8,0	-17,0	-8,0	-2,0	-5,0
dec	-12,0	-16,0	16,0	-6,0	3,0	-25,0	15,0	-16,0	-16,0	-2,0	-1,0
1986 jan	-20,0	-11,0	13,0	-18,0	-10,0	-37,0	8,0	-19,0	3,0	-1,0	-8,0
feb	-19,0	-10,0	13,0	-14,0	2,0	-33,0	4,0	-21,0	0,0	1,0	-13,0
mar	-11,0	-9,0	13,0	-13,0	-9,0	-10,0	5,0	-13,0	16,0	0,0	-8,0
apr	-17,0	-15,0	7,0	-16,0	0,0	-19,0	2,0	-22,0	14,0	1,0	-19,0
mai	-16,0	-22,0	7,0	-17,0	-22,0	-9,0	-3,0	-24,0	12,0	1,0	-14,0
jun	-14,0	-21,0	7,0	-18,0	-39,0	-15,0	-3,0	-11,0	32,0	0,0	-14,0
jul	-15,0	-12,0	7,0	-17,0	-32,0	-13,0	-11,0	-17,0	9,0	-1,0	-16,0
aug	-11,0	-7,0	7,0	-17,0	-31,0	-14,0	-23,0	3,0	-25,0	-1,0	-16,0
sep	-14,0	-10,0	7,0	-16,0	-31,0	-16,0	-16,0	-9,0	-18,0	-3,0	-19,0
oct	-11,0	-12,0	2,0	-8,0	-32,0	-15,0	-9,0	-9,0	15,0	-2,0	-13,0

**0512 - LAGERBESTAENDE AN FERTIGERZEUGNISSEN
VERBRAUCHSGUETER**
**STOCKS OF FINISHED PRODUCTS
CONSUMPTION GOODS**
**STOCKS DE PRODUITS FINIS
BIENS DE CONSOMMATION**

%/, BALANCE

1982	22,3	11,3	12,0	33,6	12,3	6,0	7,8	27,8	-27,8	33,3	21,5
1983	18,0	8,7	10,5	20,9	3,8	21,0	18,9	26,8	-31,4	9,8	8,8
1984	17,3	16,3	3,5	10,2	17,0	27,3	19,8	23,8	-15,3	5,9	8,8
1985	17,9	18,2	-2,5	10,6	5,1	30,7	6,6	23,0	1,5	2,6	10,4
1985 III	18,7	19,0	-10,0	11,0	8,3	30,3	9,7	25,7	-15,3	2,3	11,0
IV	13,3	12,3	-10,0	2,0	-0,7	23,0	8,3	21,0	15,0	1,0	12,3
1986 I	13,0	9,3	3,0	1,0	-4,0	24,0	12,3	19,0	10,0	-0,7	16,0
II	14,3	10,0	11,0	5,3	3,0	16,7	9,3	23,7	4,7	3,0	17,0
III	11,0	8,0	5,0	7,0	6,0	14,7	10,3	12,0	-5,3	3,0	15,3
1985 aug	20,0	21,0	-10,0	13,0	8,0	30,0	13,0	24,0	0,0	2,0	14,0
sep	16,0	12,0	-10,0	2,0	0,0	29,0	9,0	26,0	-46,0	3,0	14,0
oct	12,0	13,0	-10,0	-2,0	9,0	26,0	2,0	20,0	18,0	0,0	10,0
nov	11,0	11,0	-10,0	5,0	-7,0	14,0	13,0	17,0	-12,0	2,0	11,0
dec	17,0	13,0	-10,0	3,0	-4,0	29,0	10,0	26,0	39,0	1,0	16,0
1986 jan	13,0	6,0	3,0	4,0	3,0	25,0	11,0	18,0	15,0	-1,0	11,0
feb	13,0	10,0	3,0	-1,0	-10,0	23,0	14,0	18,0	0,0	1,0	23,0
mar	13,0	12,0	3,0	0,0	-5,0	24,0	12,0	21,0	15,0	-2,0	14,0
apr	13,0	12,0	11,0	3,0	0,0	17,0	7,0	21,0	14,0	2,0	16,0
mai	14,0	7,0	11,0	6,0	7,0	15,0	12,0	24,0	0,0	4,0	16,0
jun	16,0	11,0	11,0	7,0	2,0	18,0	9,0	26,0	0,0	3,0	19,0
jul	12,0	7,0	5,0	8,0	9,0	15,0	10,0	16,0	-18,0	3,0	16,0
aug	12,0	6,0	5,0	7,0	6,0	15,0	12,0	13,0	22,0	3,0	18,0
sep	9,0	11,0	5,0	6,0	3,0	14,0	9,0	7,0	-20,0	3,0	12,0
oct	7,0	10,0	12,0	4,0	7,0	9,0	11,0	8,0	0,0	1,0	10,0

INDUSTRIERZEUGNISSE
INDUSTRIAL PRODUCTS
PRODUITS INDUSTRIELS

	EUR 12	B	DK	D	GR	E	F	IRL	I	L	NL	P	UK	USA	JAP
--	--------	---	----	---	----	---	---	-----	---	---	----	---	----	-----	-----

**0601 - STEINKOHLE
FOERDERUNG**
**COAL
PRODUCTION**
**HOUILLE
PRODUCTION**

1000 T

1980	260 334	6 324	94 492	12 932	18 136	65	0	177	128 208	719 115
1980 = 100										
1983	94,1	96,4	94,8	119,2	93,9	115,4	0,0	104,5	90,8	92,1
1984	66,4	99,6	89,8	118,2	91,5	107,7		109,6	38,6	104,3
1985	83,5	98,2	94,0	124,4	83,4	87,7		134,5	70,8	103,2
1986		88,4	92,2		79,4	110,8		119,8	81,5	
1985 IV		95,4	93,4	134,8	84,5	110,8	0,0	137,9	88,0	103,4
1986 I		103,9	95,0	115,0	83,1	110,8	0,0	106,2	86,8	100,7
II		73,1	92,1	132,7	83,3	110,8	0,0	135,6	80,8	
III		78,9	92,4	120,7	65,1	110,8	0,0	122,0	71,4	
IV		97,7	89,4		85,9	110,8	0,0	115,3	87,0	
1985 oct		114,0	104,9	148,7	91,4	110,8	0,0	162,7	86,3	113,6
nov		86,5	91,5	137,2	82,3	110,8	0,0	128,8	87,6	98,0
dec		85,6	83,8	118,5	79,7	110,8	0,0	122,0	90,1	98,5
1986 jan		105,7	102,9	118,0	90,9	110,8	0,0	101,7	69,1	103,3
feb		101,3	93,4	112,3	79,1	110,8	0,0	101,7	85,0	96,0
mar		104,7	88,8	114,8	79,3	110,8	0,0	115,3	106,4	102,9
apr		58,6	103,7	134,1	96,6	110,8	0,0	155,9	77,2	101,8
mai		66,6	83,4	125,8	71,5	110,8	0,0	135,6	78,7	
jun		93,9	89,0	138,1	81,8	110,8	0,0	115,3	86,5	
jul		68,9	100,3	123,6	53,9	110,8	0,0	122,0	65,8	
aug		69,6	89,6	108,3	57,4	110,8	0,0	128,8	56,5	
sep		98,3	87,2	130,2	84,0	110,8	0,0	115,3	91,8	
oct		110,8	94,7	142,5	97,6	110,8	0,0	122,0	84,0	
nov		98,9	87,6		83,8	110,8	0,0	115,3	85,6	
dec		83,5	85,9		76,4	110,8	0,0	108,5	91,2	

**0602 - NARTURGAS
GEWINNUNG**
**NATURAL GAS
PRODUCTION**
**GAZ NATUREL
PRODUCTION**

TJ(GCV)

1980	1 691	669 083	25	292 759	34 643	479 954	3101 570	0	1439 809	21910 97*
1980 = 100										
1982	75,8	87,6	512,0	87,9	222,7	116,4	78,7	0,0	102,6	
1983	48,7	94,2	0,0	89,3	238,0	104,4	83,0	0,0	105,8	
1984	98,2	87,8	27428,0	85,0	253,4	110,4	83,4	0,0	103,5	
1985	109,2	79,9	42764,0	72,7	261,4	113,7	89,3		116,5	
1985 III	83,0	47,3	43440,0	66,1	100,8	100,8	42,5		62,8	
IV	78,3	94,1	39888,0	70,5	131,5	131,5	101,4		150,8	
1986 I	96,7	105,3	38560,0	64,4	124,7	124,7	123,5		176,7	
II	85,9	64,2	43312,0	48,4	130,0	130,0	63,7		103,7	
III	69,1	60,0	67263,9	58,9	124,1	124,1	48,8		70,3	
1985 aug	80,2	46,4	36720,0	69,4	98,6	98,6	40,4		61,1	
sep	75,2	43,9	57264,0	55,7	107,9	107,9	50,6		69,4	
oct	83,7	89,1	37056,0	61,6	120,6	120,6	70,6		104,5	
nov	71,7	111,3	41472,0	72,6	133,2	133,2	122,6		182,0	
dec	79,5	81,8	41136,0	77,2	140,6	140,6	111,0		166,0	
1986 jan	88,0	114,2	42288,0	76,6	123,3	123,3	125,9		188,4	
feb	101,5	102,0	37008,0	67,4	114,2	114,2	142,8		181,3	
mar	100,8	99,7	36384,0	49,2	136,5	136,5	101,9		160,5	
apr	96,5	75,5	36192,0	46,2	133,9	133,9	97,6		147,5	
mai	78,8	60,7	41328,0	52,6	130,7	130,7	46,1		88,6	
jun	82,3	56,3	52416,0	46,5	125,3	125,3	47,5		74,9	
jul	70,3	62,1	73200,0	60,0	130,1	130,1	41,6		57,9	
aug	66,0	62,8	32976,0	59,5	120,2	120,2	40,1		66,3	
sep	71,0	55,1	95615,9	57,1	122,1	122,1	64,8		86,6	
oct		89,3		57,1			66,6		115,2	

**0603 - ROHOEL
FOERDERUNG**
**CRUDE OIL
PRODUCTION**
**PETROLE BRUT
PRODUCTION**

1000 T

1980	90 534	297	4 631	196	1 602	1 415	1 826	1 568	0	79 195	479 456
1980 = 100											
1982	125,9	567,7	91,4	523,0	95,6	115,8	96,9	120,9	0,0	126,5	
1983	139,6	724,9	88,4	628,6	0,0	117,4	120,3	185,0	0,0	141,6	
1984	153,5	779,1	87,0		141,1	145,9	125,1	218,9	0,0	154,8	
1985	157,8	973,7	88,0		138,3	187,0	130,3	259,4		157,3	
1985 III	151,3	987,2	88,1		110,6	202,1	125,7	242,9		150,6	
IV	163,2	1049,2	86,9		139,8	213,1	139,3	274,2		162,2	
1986 I	166,5	1217,5	90,6		121,8	206,9	140,4	341,6		164,3	
II	151,9	1197,3	89,9		119,1	204,7	143,3	313,8		148,4	
III	158,0	1267,3	86,2		115,9	209,5	138,4	307,1		155,4	
1985 jul	152,0	977,8	81,1		123,6	198,4	134,7	268,6		150,9	
aug	144,3	998,0	96,9		150,6	205,2	133,4	203,6		141,8	
sep	157,7	985,9	86,3		57,7	202,7	109,1	256,4		159,1	
oct	169,8	1054,5	86,8		150,6	212,0	130,1	270,9		169,9	
nov	161,9	1018,2	88,1		124,3	206,9	143,3	270,9		161,2	
dec	157,9	1074,7	85,8		144,6	220,5	144,6	280,9		155,7	
1986 jan	173,6	1228,3	98,5		134,1	220,5	147,9	368,1		170,8	
feb	156,3	1167,7	83,4		106,4	195,9	136,7	335,2		154,0	
mar	169,7	1256,6	89,9		125,1	204,4	136,7	321,4		168,3	
apr	159,6	1216,2	84,0		122,8	200,1	138,7	338,3		157,0	
mai	160,5	1220,2	98,7		125,1	218,0	137,3	304,6		157,5	
jun	135,7	1155,6	87,1		109,4	195,9	153,8	298,5		130,6	
jul	158,0	1256,6	88,1		113,9	209,5	136,7	302,3		155,5	
aug	161,5	1301,0	85,5		110,1	210,3	137,3	307,7		159,5	
sep	154,4	1244,4	85,0		123,6	208,6	141,3	311,5		151,2	

INDUSTRIEERZEUGNISSE

INDUSTRIAL PRODUCTS

PRODUITS INDUSTRIELS

	EUR 12	B	DK	D	GR	E	F	IRL	I	L	NL	P	UK	USA	JAP
--	--------	---	----	---	----	---	---	-----	---	---	----	---	----	-----	-----

0604 - ROHOEL VERARBEITUNG IN RAFFINERIEN

CRUDE OIL TREATED IN REFINERIES

PETROLE BRUT TRAITE DANS LES RAFFINERIES

1000 T

1980	568 538	33 523	6 649	109 886	14 277	49 231	114 033	2 017	96 212		50 637	7 685	84 388	720 083	
1980 = 100															
1982	83,6	74,3	90,7	83,7	106,1	90,9	72,6	24,0	89,9		78,2	104,7	88,7		
1983	71,6	68,8	104,5	79,4	98,6	0,0	66,7	59,4	83,7		86,3	0,0	88,3		
1984	81,3	69,2	110,4	78,8	88,9	90,4	67,2	61,5	80,8		94,6	98,5	91,2		
1985	78,9	60,7	105,6	77,0	85,0	92,8	67,4	64,1	76,7		84,2	93,4	91,6		
1985 III	80,0	68,0	117,7	78,8	95,9	91,7	65,2	71,0	76,6		84,8	103,9	92,1		
IV	82,1	71,4	113,8	75,0	89,1	103,5	72,1	66,3	81,4		88,7	84,7	89,6		
1986 I	79,9	69,4	112,6	72,1	102,5	93,4	66,0	69,0	79,9		95,6	87,2	88,7		
II	83,6	76,8	116,2	76,5	119,3	101,5	60,6	87,9	81,5		97,8	120,9	98,1		
III		59,7	113,2	78,9	119,2	109,0	68,2	69,6	90,3			130,6	93,4		
1985 jul	80,0	64,6	113,2	81,2	96,3	90,5	65,0	71,4	79,0		79,1	109,6	92,9		
aug	80,7	69,6	126,2	80,2	92,8	94,7	66,6	75,0	76,9		78,6	98,4	95,3		
sep	79,4	69,9	113,7	77,0	98,5	90,0	63,9	67,8	74,7		96,8	103,8	88,1		
oct	80,6	69,8	117,9	75,5	87,2	100,3	68,5	68,4	80,2		87,1	79,5	89,2		
nov	80,4	71,4	111,7	74,9	85,2	97,8	72,2	61,9	77,7		85,6	100,1	87,4		
dec	85,3	73,0	111,9	74,5	95,0	112,5	75,3	69,6	87,2		87,2	74,5	92,3		
1986 jan	81,8	71,8	119,8	72,8	91,9	91,9	70,8	73,2	84,1		92,0	98,5	91,6		
feb	75,2	66,5	104,5	70,0	91,7	78,8	64,2	75,6	75,4		93,6	81,2	81,0		
mar	82,6	69,8	113,3	73,5	123,8	109,5	62,9	58,3	80,0		101,3	81,8	93,5		
apr	84,9	75,2	122,5	74,9	110,5	93,3	66,4	83,3	82,8		110,6	107,1	99,3		
mai	83,5	79,3	110,3	80,0	128,6	103,7	56,8	91,0	80,5		82,9	132,4	103,4		
jun	82,5	75,9	115,7	74,6	118,7	107,6	58,6	89,2	81,3		99,9	123,2	91,6		
jul	92,0	87,9	121,8	80,9	127,4	115,0	68,1	95,8	96,0		114,7	117,6	98,1		
aug	84,8	9,1	120,7	81,0	117,6	108,7	68,0	90,4	88,8		108,8	139,0	96,4		
sep	82,1	82,2	97,1	74,9	112,5	103,3	68,5	22,6	86,2		77,5	135,4	85,7		

0605 - MOTORENBENZIN VERBRAUCH

MOTOR SPIRIT CONSUMPTION

ESSENCE MOTEUR CONSOMMATION

1000 T

1980		2 952	1 538	24 178	1 387	5 421	17 799	1 019	12 280	286	3 961	939	19 185	283 281	
1980 = 100															
1982		90,5	92,0	95,9	109,6	106,2	102,1	97,0	97,7	108,4	94,7	89,6	100,5		
1983		87,5	93,8	97,3	113,7	0,0	102,7	91,5	95,8	103,5	93,4	0,0	102,1		
1984		87,9	97,1	99,9	120,5	103,4	103,1	86,9	95,4	102,4	97,0	86,3	105,6		
1985		84,8	99,5	97,8	129,3	109,1	101,3	82,4	96,7	108,0	88,8	91,1	106,2		
1985 III		88,2	108,2	101,4	150,8	130,2	112,1	86,8	105,0	125,9	88,4	109,5	111,6		
IV		82,2	102,2	98,0	128,0	105,3	100,4	82,8	96,7	100,7	88,7	91,6	109,2		
1986 I		85,4	96,7	91,3	113,6	96,7	91,8	72,6	86,7	85,3	90,9	84,3	101,6		
II		96,1	96,5	104,6	133,5	113,6	107,4	93,0	100,8	110,5	115,1	94,6	114,1		
III		94,0	104,0	106,8	156,0	134,6	114,5	89,9	106,2	128,7	111,3	119,7	116,7		
1985 jul		87,8	111,6	104,5	159,2	138,1	119,2	87,1	111,8	142,7	89,7	106,1	115,7		
aug		90,7	109,2	102,4	160,9	135,5	114,7	91,9	107,3	130,1	90,3	125,2	113,5		
sep		86,2	103,8	97,4	132,4	117,1	102,5	81,3	96,0	104,9	85,1	97,1	105,5		
oct		98,0	103,8	108,0	135,8	106,7	106,5	86,0	102,9	117,5	93,0	93,3	113,5		
nov		85,0	96,7	94,4	120,3	103,2	94,2	80,1	88,9	88,1	86,6	86,9	107,5		
dec		63,8	106,1	91,5	128,0	106,0	100,5	82,4	98,4	96,5	86,3	94,6	106,5		
1986 jan		85,4	83,5	88,3	111,6	95,0	93,8	70,7	88,1	83,9	86,0	86,9	100,4		
feb		81,7	95,2	87,7	100,4	98,5	85,5	71,8	81,4	79,7	89,7	79,2	95,4		
mar		89,0	111,6	97,8	128,9	96,7	96,1	75,4	90,5	92,3	96,9	86,9	108,8		
apr		96,3	85,0	107,6	133,2	117,1	105,6	117,8	104,1	109,1	119,1	101,0	113,6		
mai		99,2	106,9	106,1	129,8	114,0	112,0	93,0	102,3	113,3	122,7	88,2	118,5		
jun		92,7	97,5	100,3	137,6	109,8	104,5	68,3	96,2	109,1	103,6	94,6	110,2		
jul		94,3	110,0	110,3	164,4	140,6	121,2	91,9	111,8	142,7	112,7	116,3	120,6		
aug		95,5	104,6	105,4	164,4	146,3	115,4	95,4	105,0	125,9	111,8	132,9	115,5		
sep		92,3	97,5	104,7	139,3	116,9	106,8	82,4	101,6	117,5	109,4	109,9	114,2		

0606 - ELEKTRIZITAET VERBRAUCH

ELECTRICITY CONSUMPTION

ELECTRICITE CONSOMMATION

GWH

1980	1332 692	47 647	24 291	351 442	21 904	101 972	248 732	9 779	180 250	3 608	61 733	16 472	264 862	2357 500	
1980 = 100															
1982	100,1	99,3	100,6	99,4	102,7	102,1	105,1	100,6	99,5	96,1	97,9	107,6	95,8		
1983	102,5	101,8	102,7	102,2	110,2	106,4	107,8	103,3	100,4	99,1	99,9	113,2	97,0		
1984	106,6	106,8	107,3	106,1	117,0	111,4	113,5	107,2	105,4	104,7	103,5	117,8	98,8		
1985	111,1	110,7	114,2	109,2	120,5	114,9	121,8	111,7	108,5	106,3	106,4	120,0	103,5		
1985 III	97,7	96,5	99,6	96,7	119,1	108,7	99,2	101,5	101,9	91,9	100,7	112,3	87,3		
IV	119,1	119,5	127,3	116,5	125,8	121,8	135,2	118,2	112,7	116,4	113,0	128,9	110,5		
1986 I	127,5	124,3	134,8	121,9	127,5	124,8	151,3	125,7	115,7	117,7	117,7	137,4	125,1		
II	107,5	106,7	108,4	102,7	117,5	114,4	118,7	111,1	107,7	103,2	103,2	123,2	99,8		
III		100,8	104,1	97,7	125,2	109,6	105,6	104,7	104,0	92,1		120,8	89,5		
1985 jul	98,0	90,1	88,0	96,1	123,1	116,4	103,7	100,6	111,3	99,1	97,5	118,2	78,3		
aug	91,1	96,7	102,5	94,6	119,8	98,2	91,0	99,5	87,6	80,5	101,8	103,7	78,4		
sep	104,0	102,8	108,2	99,4	114,3	111,5	102,9	104,3	106,7	96,1	102,8	114,9	105,2		
oct	110,3	115,9	118,2	113,1	121,2	115,5	118,7	113,1	112,8	112,4	112,8	124,1	90,9		
nov	121,1	121,4	128,7	120,6	123,8	122,4	142,1	122,5	112,5	121,7	113,5	125,4	107,6		
dec	126,1	121,1	135,1	115,7	132,5	127,5	144,8	118,9	112,8	115,1	112,7	137,1	133,1		
1986 jan	129,1	128,1	142,5	125,7	135,2	133,0	156,2	130,3	119,7	120,7	117,1	147,5	113,0		
feb	126,1	122,5	132,2	121,5	123,3	123,6	152,1	123,3	111,7	114,7	106,4	131,6	123,2		
mar	127,5	122,5	129,9	118,3	124,0	117,9	145,7	123,4	115,8	117,7	110,0	133,2	139,0		
apr	115,8	116,0	118,6	112,9	117,2	119,1	137,3	118,0	108,3	112,4	106,9	127,1	104,0		
mai	102,8	101,1	104,6	98,4	115,6	111,6	111,0	113,4	109,1	99,1	101,4	123,6	91,1		
jun	104,0	103,0	102,1	96,8	119,7	112,3	107,8	102,0	105,6	98,1	101,4	118,9	104,4		
jul	100,3	93,5	92,7	96,5	131,0	116,8	108,8	103,4	112,7	96,8	100,7	129,7	80,0		
aug	92,6	99,2	106,1												

INDUSTRIERZEUGNISSE
INDUSTRIAL PRODUCTS
PRODUITS INDUSTRIELS

	EUR 12	B	DK	D	GR	E	F	IRL	I	L	NL	P	UK	USA	JAP
--	--------	---	----	---	----	---	---	-----	---	---	----	---	----	-----	-----

**0607 - ELEKTR. AUS HERKOEMML.WAERMEKRAFT
ERZEUGUNG**
**ELECTRICITY - CONVENTIONAL THERMAL
PRODUCTION**
**ELECTRICITE THERMIQUE CLASSIQUE
PRODUCTION**

GWH															
1980	987 503	38 286	25 497	287 820	17 892	69 900	118 845	9 152	125 513	782	58 093	6 796	228 927	1844 950	
1980 = 100															
1982	92,1	84,0	87,8	92,2	101,8	104,9	77,6	101,1	98,0	55,0	92,8	117,1	92,1		
1983	90,1	67,7	81,1	94,0	111,4	103,8	64,0	104,0	97,2	46,5	92,3	139,6	91,3		
1984	86,8	63,2	82,8	92,2	113,0	84,8	51,0	109,3	95,0	54,1	98,0	133,0	92,2		
1985	85,7	52,7	106,7	85,9	127,8	87,4	43,7	112,8	98,4	54,1	97,9	111,8	94,8		
1985 III	72,8	36,3	79,6	70,6	126,4	98,6	27,8	100,5	86,5	50,6	88,1	130,4	78,2		
IV	96,8	39,3	115,2	93,9	131,8	114,7	59,6	118,3	115,8	58,3	103,3	198,6	103,4		
1986 I	100,5	52,0	125,8	101,7	126,9	93,4	56,2	126,1	111,6	56,8	109,3	118,7	117,4		
II	74,2	41,3	89,5	76,7	116,4	64,2	22,2	112,7	78,0	58,8	96,5	127,3	90,7		
III		33,9	97,2	75,3	131,9	89,7	22,6	106,0	89,6	55,8		205,1	80,4		
1985 jul	72,1	42,8	75,7	73,7	132,4	104,4	26,0	106,1	86,3	59,8	86,3	128,0	69,6		
aug	65,3	31,0	78,6	64,8	127,6	89,1	17,7	96,1	73,2	46,0	87,2	91,8	70,8		
sep	81,2	35,1	84,6	73,3	119,2	102,5	99,4	99,4	100,1	46,0	90,8	171,3	94,3		
oct	88,3	35,7	95,8	90,7	130,4	106,7	50,3	112,6	113,3	56,8	102,5	187,2	83,2		
nov	100,8	42,2	123,5	100,0	132,5	118,1	66,0	126,8	119,7	69,1	106,1	205,7	103,7		
dec	101,4	40,0	126,3	91,2	132,5	119,4	62,5	115,5	114,3	49,1	101,1	203,1	123,4		
1986 jan	100,4	49,8	133,2	102,7	142,3	106,5	57,0	124,4	115,2	56,8	111,8	145,0	106,8		
feb	102,4	53,2	124,1	104,1	124,1	94,4	68,3	127,1	112,3	52,2	107,9	120,2	116,4		
mar	98,5	53,0	120,0	98,4	114,4	79,2	43,4	126,9	107,3	61,4	108,3	90,8	129,2		
apr	84,8	41,5	115,1	90,5	111,7	74,5	40,7	119,6	86,9	58,3	101,6	115,3	97,9		
mai	66,5	33,9	75,8	68,1	112,3	55,1	14,1	112,6	72,0	58,3	93,3	136,8	82,5		
jun	71,2	48,3	77,4	71,3	125,2	62,9	11,9	105,9	75,1	59,8	94,6	129,6	91,9		
jul	71,8	32,7	85,0	75,7	136,8	90,8	12,8	107,6	89,6	55,2	93,8	221,4	70,4		
aug	67,8	28,1	99,8	70,8	131,3	79,1	17,2	97,0	75,4	50,6	94,3	200,6	69,1		
sep		41,1	106,7	79,4	127,8	99,1	37,7	113,4	103,9	61,4		193,3	101,7		

**0608 - ROHSTAHL
ERZEUGUNG**
**CRUDE STEEL
PRODUCTION**
**ACIER BRUT
PRODUCTION**

1000 T															
1980	142 106	12 321	734	43 838	1 067	12 643	23 172	2	26 501	4 619	5 272	659	11 278	111 118	111 402
1980 = 100															
1983	86,7	82,4	67,2	81,5	80,4	102,9	75,9	427,3	82,3	71,3	85,1	101,7	132,8	74,9	87,2
1984	94,5	91,7	74,7	89,9	83,9	106,7	81,2	503,0	90,8	86,3	108,9	104,2	134,9	81,6	94,8
1985	95,4	86,7	71,9	92,4	92,3	112,4	80,4	615,2	90,2	85,4	104,7	100,6	139,8	78,6	94,5
1986	88,2	79,0	86,0	84,7		93,5	76,3	630,3	85,7	80,3	100,2	107,7	131,5		
1985 IV	95,2	86,8	83,9	89,2	109,5	121,6	79,5	654,5	90,6	87,9	103,3	97,1	137,8	76,1	93,2
1986 I	92,9	84,2	92,1	89,4	107,2	97,3	78,1	763,6	90,3	87,6	106,1	102,0	139,6	81,0	89,6
II	93,8	76,6	88,3	89,3	107,6	101,1	80,8	654,5	88,9	83,5	98,0	101,4	123,1	79,7	90,6
III	81,8	78,6	85,0	82,4	62,2	79,9	68,9	436,4	78,7	70,2	98,4	117,1	113,8	63,6	85,3
IV	87,2	76,2	78,5	77,5		94,3	77,3	666,7	84,9	79,8	98,6	110,5	149,6		
1985 oct	101,4	88,5	83,4	98,8	109,1	121,3	85,5	690,9	97,4	95,6	100,2	102,0	146,4	79,4	96,1
nov	97,5	89,7	98,1	96,2	112,5	118,4	78,5	654,5	89,7	87,6	104,5	96,5	142,6	76,1	91,5
dec	86,7	82,1	70,3	72,4	106,8	125,3	74,5	618,2	84,6	80,5	105,4	92,9	124,5	72,7	91,9
1986 jan	93,9	83,7	96,5	88,6	115,8	111,3	79,3	690,9	92,1	90,9	106,1	103,8	130,4	82,8	92,3
feb	89,2	81,5	88,3	88,6	96,7	93,4	71,5	800,0	86,4	82,9	99,7	98,3	132,6	77,4	84,8
mar	95,6	87,4	91,6	90,9	109,1	87,0	83,5	800,0	92,4	88,9	112,4	103,8	155,8	82,8	91,5
apr	93,8	85,5	101,4	93,6	113,6	103,4	82,0	618,2	88,8	87,3	84,9	107,4	130,3	84,1	90,9
mai	89,9	67,4	91,6	86,7	100,1	100,9	81,5	618,2	91,7	81,8	103,1	116,5	120,1	82,2	91,8
jun	97,7	76,8	71,9	87,8	109,1	99,0	79,0	727,3	86,1	81,3	106,1	80,1	119,0	72,7	89,1
jul	83,6	72,5	49,0	79,9	73,1	96,2	73,7	290,9	89,3	74,0	95,4	118,4	101,8	68,6	87,0
aug	70,8	82,3	103,0	82,0	19,1	53,2	52,9	400,0	57,5	55,9	101,5	109,3	93,7	61,2	83,6
sep	90,9	81,1	103,0	85,4	94,5	90,2	80,1	618,2	89,4	80,8	98,3	123,8	145,8	61,0	85,2
oct	94,1	78,3	89,9	87,5	108,0	94,9	85,6	581,8	88,3	92,0	100,2	120,2	156,2	65,7	88,6
nov	89,5	75,9	93,2	83,8	101,2	94,0	75,6	618,2	86,3	81,8	102,0	100,2	151,2	63,3	86,5
dec	78,0	74,5	52,3	61,2		94,0	70,8	800,0	80,2	65,5	93,6	111,1	141,4		

**0609 - PRIVATE UND GEWERBLICHE KRAFTWAGEN
ERZEUGUNG**
**PASSENGER CARS
PRODUCTION**
**VOITURES PARTICULIERES ET COMMERCIALES
PRODUCTION**

1000															
1980	10 701	214	0	3 521	1 029	3 488	0	1 445	0	81		924	6 375	7 038	
1980 = 100															
1982	96,2	115,2		106,9		90,2	88,5		89,8		112,9		95,8	79,6	97,8
1983	103,3	122,7		110,1		111,0	92,6		96,6		130,8		113,1	106,4	101,6
1984		100,0		106,6		114,4	83,4		99,6		134,3		98,5	121,9	100,5
1985		108,1		118,3		119,9	80,8		96,1		133,5		113,6	128,4	108,6
1985 II	105,8	106,3		118,5		123,2	82,0		107,9		117,3		123,4	139,8	110,2
III	85,1	78,4		101,2		95,4	68,6		72,7		83,7		96,1	113,1	103,7
IV	107,5	117,3		121,2		133,4	87,6		96,7		194,1		108,3	123,6	116,2
1986 I	110,2	123,3		127,0		124,1	85,0		117,0		135,1		109,6	133,5	111,0
II		131,5		130,9		133,8	92,0		127,8				115,2	135,3	114,3
1985 jun	101,5	100,5		113,1		115,4	81,6		98,1		112,9		122,1	130,6	110,0
jul	101,0	57,8		103,5		128,3	92,4		114,4		96,5		83,2	116,4	116,0
aug	47,1	83,6		74,4		28,8	22,9		9,3		29,7		106,5	103,6	86,1
sep	107,3	93,7		125,7		129,1	90,4		94,4		124,8		98,7	119,4	109,0
oct	119,3	134,7		134,2		152,2	97,3		101,8		314,9		115,6	143,2	122,4
nov	114,2	120,7		135,7		137,3	87,9		106,4		153,0		113,0	125,8	115,9
dec	88,9	96,5		93,8		110,6	77,5		81,8		114,4		96,1	101,8	110,3
1986 jan	109,5	119,0		131,4		119,2	84,4		105,3		123,3		113,0	142,7	105,2
feb	111,2	124,6		129,8		130,6	81,0		126,5		135,1		103,9	132,2	110,6
mar	109,7	126,3		119,6		122,5	89,7		119,2		147,0		111,7	125,6	117,0
apr	126,4	135,8		145,9		142,9	98,1		129,1		145,5		132,5	139,2	115,6
mai	105,8</														

INDUSTRIEERZEUGNISSE

INDUSTRIAL PRODUCTS

PRODUITS INDUSTRIELS

	EUR 12	B	DK	D	GR	E	F	IRL	I	L	NL	P	UK	USA	JAP
--	--------	---	----	---	----	---	---	-----	---	---	----	---	----	-----	-----

0610 - NUTZFAHRZEUGE
ERZEUGUNGCOMMERCIAL MOTOR VEHICLES
PRODUCTIONVEHICULES UTILITAIRES
PRODUCTION

1000															
1980	1 616	29	0	358		153	505	0	165	0	17		389	1 638	4 005
1980 = 100															
1982	85,4	107,9		84,2		92,9	92,4		94,3		81,7		69,1	116,7	96,1
1983	84,1	80,0		81,3		96,3	91,3		108,8		71,5		62,8	147,9	98,9
1984		127,5		71,9		86,3	83,9		100,0		82,3		57,8	192,0	109,7
1985		120,9		78,8		121,6	91,0		111,2		85,6		67,6	211,4	115,5
1985 II	93,3	128,6		77,2		125,1	95,1		126,3		76,8		77,2	226,0	122,1
III	72,1	120,9		71,9		95,0	67,5		82,6		62,5		61,7	199,6	110,6
IV	93,6	99,6		83,2		146,7	101,8		118,2		119,1		59,9	212,0	117,4
1986 I	95,9	163,7		80,5		155,0	110,9		116,3		89,5		54,1	215,9	115,0
II				85,2		185,8	106,5		119,3		83,3		64,7	232,1	112,5
1985 jun	93,9	129,4		75,2		123,8	94,9		128,2		79,0		81,4	219,3	119,3
jul	96,4	49,9		78,8		147,7	108,7		126,7		88,1		67,5	173,0	127,7
aug	30,9	130,6		55,2		2,0	9,6		15,6		18,9		47,2	213,7	87,5
sep	89,1	182,2		81,6		135,5	84,2		105,6		80,5		70,3	212,0	116,5
oct	102,9	188,0		88,7		157,4	99,8		130,2		181,1		77,1	248,1	127,6
nov	94,3	30,5		91,6		145,3	102,1		126,2		103,3		57,7	211,9	114,1
dec	83,7	80,3		69,3		137,3	103,4		98,1		72,8		45,0	176,1	110,6
1986 jan	91,7	139,9		83,1		129,6	106,1		112,4		80,4		54,0	225,8	105,5
feb	97,3	167,6		79,5		168,0	114,0		114,3		93,7		51,8	213,6	115,9
mar	98,8	183,4		78,7		167,5	112,6		122,2		94,3		56,4	208,4	123,6
apr	110,2	241,8		94,0		199,6	113,2		123,1		87,5		71,8	236,8	116,8
mai	93,2	239,7		77,2		174,1	91,4		120,8		75,9		56,3	231,2	105,6
jun				84,5		183,6	114,8		114,0		86,4		65,9	228,2	115,2
jul				65,3		193,7			115,6				56,6	188,3	120,6
aug				72,0		8,4			20,0				38,2	194,6	83,8

0611 - ZEMENT
ERZEUGUNGCEMENT
PRODUCTIONCIMENT
PRODUCTION

1000 T															
1980	180 657	7 480	2 034	34 225	12 666	28 008	28 084	1 814	41 724	325	3 744	5 748	14 805	64 518	87 960
1980 = 100															
1982	94,1	84,7	83,6	87,4	104,3	105,7	89,8	82,0	96,5	105,8	82,9	102,3	87,6	92,0	90,1
1983	94,5	76,4	83,6	88,7	111,5	111,4	84,2	76,3	95,3	108,6	83,1	104,2	90,5	97,7	92,0
1984		76,4	83,6	83,5	105,1	6,4	78,1	71,7	91,8		84,9	91,8	91,1	109,2	89,6
1985		74,0	103,2	74,2	100,6	78,1	76,3	68,0	89,1		77,8	88,3	90,1	108,9	82,8
1985 III	93,1	85,6	118,0	96,2	117,6	82,3	83,1	73,4	97,1		83,7	99,7	98,2	132,9	83,2
IV	83,7	75,5	98,3	72,3	110,1	81,3	76,8	68,1	90,2		83,3	94,6	88,6	102,7	92,6
1986 I		49,9		39,0	87,3	69,5	60,6		67,1		48,4		72,6	85,2	79,0
II		92,9		93,2			87,3		96,6				99,0		
III		85,9		96,5			83,3								
1985 jul	96,7	63,5		100,8	109,0	79,6	95,3	88,6	110,4		59,0	101,9	97,2	134,6	82,4
aug	83,9	93,9		87,6	119,9	81,7	68,5	56,2	75,8		87,2	101,7	88,0	136,4	78,2
sep	98,8	99,3		100,0	123,8	85,7	85,3	75,4	105,1		104,8	95,6	109,3	127,5	88,9
oct	99,5	94,5		99,6	124,4	85,8	93,4	86,7	108,1		106,7	103,3	94,0	134,9	92,4
nov	81,6	76,5		70,4	106,6	82,0	72,6	73,4	86,1		79,2	92,9	88,8	96,7	91,1
dec	70,1	55,5		47,0	99,3	76,1	64,4	44,3	76,5		64,1	87,5	82,8	76,6	94,2
1986 jan		55,7		35,9	91,2	62,2	59,6	47,6	61,7		46,5	87,1	56,6	84,3	66,0
feb		27,1		27,1	68,2	67,2	44,7	43,7	58,0		21,8	74,3	65,0	76,9	82,7
mar		66,9		55,2	102,5	79,1	77,4		81,6		76,9		96,1	94,5	88,3
apr		90,8		91,8	126,3		84,1		88,6				84,7	121,5	70,2
mai		90,6		93,4			86,3		104,2				93,0	124,2	
jun		97,4		94,4			91,4		97,1				119,1		
jul		68,0		100,6			94,6								
aug		95,0		90,0			68,3								
sep		94,7		98,9			86,9								

0612 - ANGEFANGENE WOHNUNGEN

HOUSING STARTED

LOGEMENTS COMMENCES

1000															
1980		48	23				397				106			161	
1980 = 100															
1982		60,3	79,9				86,4				105,9			124,9	
1983		60,0	112,1				83,6				108,1			140,8	
1984		52,2	118,8				74,2				101,8			125,3	
1985		61,7	102,1				71,9				91,6			126,8	
1985 III		62,5	97,7				78,2				98,8			127,7	
IV		67,0	126,7				66,1				90,5			137,4	
1986 I		53,3	98,5				67,5				107,1			118,3	
II		54,9	89,1				70,2				101,9			137,4	
III			86,0				81,2							149,4	
1985 aug		67,1	88,6				85,4				86,7			127,6	
sep		64,3	108,9				83,2				97,2			126,2	
oct		73,2	118,7				68,9				87,1			147,2	
nov		66,5	107,8				71,0				82,5			132,9	
dec		61,6	147,9				57,9				100,4			133,0	
1986 jan		56,2	110,7				68,2				93,2			131,8	
feb		45,9	96,3				64,8				94,7			108,6	
mar		58,5	88,1				71,7				129,0			115,9	
apr		48,8	114,0				68,1				95,3			138,8	
mai		58,9	82,8				63,5				113,2			131,6	
jun		55,7	72,3				79,0				100,5			141,4	
jul		60,6	85,6				89,4							166,9	
aug			70,8				77,9							134,3	
sep			95,9				77,3							145,7	
oct			127,6												

VERKAUFVOL.DES EINZELHANDELS
RETAIL TRADE VOLUME
VOL.DES VENTES AU DETAIL

	EUR 10	B	DK	D	GR	E	F	IRL	I	L	NL	P	UK	USA	JAP
0701 - INDEX - BRUTTO															
INDEX - GROSS															
1980 = 100															
1982	97,6	96,9	101,1	94,8	92,7	99,1	94,0	99,8	108,7	93,6	102,2	99,0	100,5		
1983	97,8	95,3	102,7	95,6	92,2	96,0	90,7	98,9	103,3	91,8	107,1	105,3	100,4		
1984	97,4	95,2	105,8	96,1	96,2	91,2	89,4	100,6	101,1	89,3	110,7	112,2	98,4		
1985	97,8	90,8	106,6	96,6	93,5	89,4	91,0		100,8	89,5	115,3	116,8	99,0		
1985 III	94,3	86,9	108,3	93,1	88,7	84,8	90,1		101,2	88,2	111,5	119,0	97,6		
IV	112,1	98,6	119,7	110,8	102,2	104,3	96,6		109,1	97,6	136,0	125,6	109,2		
1986 I	92,9	89,4	102,8	91,6	90,3	84,2	88,8		96,3	84,5	110,0	108,6	94,3		
II	99,6	95,8	109,4	99,7	90,0	91,7	88,2		101,4	92,2	113,7	125,2	98,3		
III	96,8	88,8	109,7	95,4	83,0	86,1			104,4	91,3	117,5	127,4	98,9		
1985 sep	93,6	88,6	100,4	90,8	91,2	87,5	88,7		93,7	85,5	110,0	116,0	92,8		
oct	103,4	96,2	109,4	104,8	99,4	96,7	89,0		107,8	95,4	114,4	117,6	97,4		
nov	105,4	90,6	111,0	107,0	93,6	93,9	89,6		103,3	96,6	126,0	119,4	99,0		
dec	127,6	108,9	138,6	120,6	113,7	122,3	108,2		116,2	100,8	161,3	139,9	131,0		
1986 jan	95,1	88,3	111,3	91,6	92,1	89,2	91,8		94,2	88,2	111,3	106,5	90,4		
feb	87,1	85,8	93,4	85,0	92,8	76,9	88,8		86,2	76,3	106,4	101,4	86,9		
mar	96,6	94,2	103,7	98,1	86,0	86,5	86,3		108,4	89,0	111,5	117,8	105,7		
apr	99,9	95,3	105,1	104,4	91,8	87,9	89,8		100,8	88,3	113,9	120,4	103,1		
mai	102,1	96,1	116,7	100,2	92,2	99,5	88,3		107,2	99,4	111,5	130,0	95,8		
jun	96,6	96,0	106,5	94,6	85,9	87,6	86,8		96,1	88,8	115,4	125,1	95,9		
jul	98,3	88,3	115,4	99,7	79,4	85,7	90,7		112,8	90,2	118,3	125,3	105,3		
aug	93,0	85,0	108,6	89,8	83,7	81,4	89,5		100,1	91,0	115,8	128,7	97,8		
sep	99,1	93,2	105,1	96,8	85,9	91,4	89,5		100,2	92,6	118,2	128,3	93,7		
oct		98,0	111,5	106,4	91,5	96,0			111,2	97,8	122,7	127,1			
nov			102,3	105,5						93,2	136,0				
0702 - INDEX - SAISONBEREINIGT															
INDEX - SEASONALLY ADJUSTED															
1980 = 100															
1982	97,6	96,9	101,1	94,8	92,7	99,1	94,0	99,8	108,7	93,6	102,2	99,0	100,5		
1983	97,8	95,3	102,7	95,6	92,2	96,0	90,7	98,9	103,3	91,8	107,1	105,3	100,4		
1984	97,4	95,2	105,8	96,1	96,2	91,2	89,4	100,6	101,1	89,3	110,7	112,2	98,4		
1985	97,8	90,8	106,6	96,6	93,5	89,4	91,0		100,8	89,5	115,3	116,8	99,0		
1985 III	99,2	91,5	109,3	98,7	95,2	90,4	91,8		99,2	89,5	116,1	119,2	98,9		
IV	99,3	91,4	108,6	97,3	94,1	92,0	91,7		101,8	90,9	116,7	117,7	99,3		
1986 I	99,6	93,4	111,4	97,6	91,2	91,5	89,9		104,4	90,8	118,2	118,0	100,9		
II	101,6	93,6	111,7	101,3	90,4	92,7	89,5		102,5	91,5	120,0	122,7	100,2		
III	101,7	93,6	110,7	101,0	88,7	91,8			103,1	92,5	122,1	126,9	100,5		
1985 sep	96,8	88,6	108,3	95,5	94,4	87,9	91,0		97,5	86,2	115,6	119,5	99,3		
oct	100,0	92,8	108,8	99,6	98,5	92,1	91,8		103,8	91,2	115,0	117,8	99,1		
nov	101,2	93,9	108,2	99,4	90,6	94,8	92,1		104,2	93,9	117,6	117,6	99,2		
dec	96,6	87,6	108,7	92,9	93,2	89,0	91,1		97,5	87,7	117,4	117,6	99,6		
1986 jan	101,5	94,1	112,3	101,0	89,5	94,0	91,9		105,8	92,7	117,3	118,7	99,4		
feb	99,1	94,6	111,4	97,4	91,6	90,4	90,2		100,8	89,4	117,5	116,4	100,4		
mar	98,3	91,6	110,6	94,3	92,3	90,0	89,1		106,6	90,3	119,7	118,9	102,8		
apr	101,9	94,0	111,5	103,3	87,6	92,4	88,6		100,7	89,1	119,3	120,8	101,6		
mai	103,5	94,3	112,9	101,2	93,0	99,0	89,3		109,2	96,7	118,5	124,9	98,8		
jun	99,4	92,4	110,8	99,4	90,7	86,7	90,0		97,7	88,5	121,7	122,5	100,3		
jul	102,4	95,3	111,4	102,9	88,2	92,5	90,2		104,1	91,4	120,9	124,5	100,3		
aug	100,6	91,8	109,4	98,5	89,7	91,3	92,4		101,2	92,8	122,0	125,7	100,8		
sep	102,1	93,5	111,3	101,5	88,4	91,6	91,8		104,1	93,2	123,2	130,5	100,5		
oct		95,0	109,4	101,4	89,9	91,7			106,8	93,8	123,2	127,6			
nov			104,0	98,5						90,4	126,4				
0703 - VERAENDERUNG (%)															
CHANGE (%)															
T/T-1															
1982	-0,7	1,6	1,7	-3,6	-4,1	1,3	-5,4	-0,3	4,6	-2,9	2,0	-1,0	0,0		
1983	0,2	-1,7	1,6	0,8	-0,5	-3,1	-3,5	-0,9	-5,0	-1,9	4,8	6,4	-0,1		
1984	-0,4	-0,1	3,0	0,5	4,3	-5,0	-1,4	1,7	-2,1	-2,7	3,4	6,6	-2,0		
1985	0,4	-4,6	0,8	0,5	-2,8	-2,0	1,8		-0,3	0,2	4,2	4,1	0,6		
T/T-4															
1985 III	1,6	-3,5	4,0	2,6	-1,4	-1,3	3,2		-0,8	0,4	4,5	7,0	0,5		
IV	2,2	-2,7	2,1	1,8	-0,6	2,3	3,0		1,4	2,1	3,7	3,1	1,9		
1986 I	3,0	5,9	6,9	3,0	-0,3	1,5	1,5		3,0	2,0	4,7	4,1	1,2		
II	3,9	3,3	5,2	6,0	-2,5	2,0	-1,8		1,9	2,0	4,6	5,9	2,1		
III	2,7	2,2	1,4	2,5	-6,4	1,5			3,2	3,6	5,4	7,2	1,4		
T/T-12															
1985 sep	-1,8	-7,6	1,0	-1,1	-2,1	-5,6	2,3		-4,0	-4,4	2,9	8,0	0,6		
oct	2,7	-2,2	4,0	2,8	9,7	2,6	2,3		4,2	3,3	2,4	4,3	2,0		
nov	3,8	-0,1	0,6	3,5	-7,2	5,2	4,6		1,9	2,7	5,4	2,2	1,2		
dec	0,0	-5,8	1,6	-0,8	-4,3	-1,0	2,5		-1,8	0,4	3,5	2,9	2,6		
1986 jan	3,8	4,5	10,1	3,4	2,0	2,9	4,2		5,1	5,0	4,3	4,5	0,5		
feb	3,4	9,9	6,1	4,2	-1,8	1,6	2,2		-1,3	0,7	4,1	3,3	1,4		
mar	1,9	3,3	4,4	1,3	-1,1	0,0	-1,5		5,2	0,3	5,1	4,5	1,8		
apr	4,4	4,7	7,2	7,1	-6,1	1,6	-1,0		0,3	0,4	5,3	4,5	4,3		
mai	4,8	2,1	5,0	3,9	2,9	8,9	-2,4		8,1	6,0	2,2	6,2	-0,1		
jun	2,6	3,0	3,2	6,9	-4,2	-4,6	-1,9		-2,0	-0,3	6,1	6,9	2,2		
jul	2,4	2,1	2,2	2,6	-8,4	0,8	-2,1		5,0	3,5	4,5	6,5	-0,0		
aug	-0,1	-0,6	-2,7	-1,8	-5,1	-0,6	0,1		-2,2	-0,9	3,7	4,4	3,2		
sep	5,9	5,2	4,7	6,6	-5,8	4,4	0,9		6,9	8,3	7,5	10,6	1,0		
oct		1,9	1,9	1,5	-7,9	-0,7			3,2	2,5	7,3	8,1			
nov			-7,8	-1,4						-3,5	7,9				

LANDWIRTSCH. ERZEUGNISSE

AGRICULTURAL PRODUCTS

PRODUITS AGRICOLES

	EUR 10	B	DK	D	GR	E	F	IRL	I	L	NL	P	UK	USA	JAP
--	--------	---	----	---	----	---	---	-----	---	---	----	---	----	-----	-----

**0801 - RIND UND KALBFLEISCH
NETTOERZEUGUNG**

**BEEF AND VEAL
NET PRODUCTION**

**VIANDE BOVINE (TOTAL)
PRODUCTION NETTE**

EUR 10 = 100

1981	100	4	3	22	1		26	5	16	0	6		15		
1000 T															
1982	6662,3	274,1	230,3	1477,2	89,8		1745,4	347,5	1104,5	7,5	420,2		965,9		
1983	6923,7	282,0	239,4	1494,3	85,9		1811,0	353,2	1147,2	8,9	450,3		1051,7		
1984	7507,2	309,6	246,7	1613,5	84,8		1991,7	402,5	1181,9	9,6	514,8		1152,1		
1985	7419,2	316,6	236,5	1575,7	82,0		1893,2	449,2	1200,5	9,3	509,7		1146,5		
1985 III	605,0	24,9	19,2	126,4	7,3		153,2	40,3	102,3	0,8	39,5		91,0		
1985 IV	679,2	28,2	20,5	148,7	7,4		168,3	54,6	105,4	0,8	43,3		101,9		
1986 I	583,7	27,3	20,7	128,8	6,3		151,2	29,1	92,0	0,8	39,8		87,8		
1986 II		26,4	20,9	138,1			152,7	28,8	99,6	0,8			79,6		
1986 III		26,1	18,9	142,4			165,0	43,3		0,8			79,6		
1985 sep	646,4	25,8	20,9	140,3	6,9		152,9	54,5	105,6	0,9	44,2		94,4		
1985 oct	769,5	29,0	24,1	168,9	7,0		188,2	68,9	117,5	0,8	43,0		122,1		
1985 nov	657,2	27,4	20,9	143,5	7,4		157,1	58,9	96,4	0,8	47,1		97,8		
1985 dec	611,0	28,2	16,6	133,8	7,8		159,7	36,1	102,4	0,8	39,8		85,9		
1986 jan	630,7	28,0	23,9	139,2	6,7		161,9	30,8	97,3	0,8	39,5		102,7		
1986 feb	550,5	27,4	20,2	121,3	6,1		143,4	28,0	85,6	0,8	36,7		81,0		
1986 mar	569,9	26,6	17,9	125,8	6,2		148,3	28,5	93,0	0,8	43,2		79,6		
1986 apr		28,2	22,8	154,6	6,3		168,7	30,3	99,9	0,9			96,0		
1986 mai		25,0	20,1	131,6			145,5	30,4	101,7	0,7			72,8		
1986 jun		25,9	19,8	128,0			143,8	25,8	97,3	0,9			70,1		
1986 jul		24,2	15,9	133,3			161,7	38,0	97,4	0,9			81,1		
1986 aug		25,5	19,7	128,2			155,4	45,0	92,5	0,7			74,2		
1986 sep		28,7	21,2	165,6			177,7	46,9		0,9			83,5		
1986 oct			22,2	176,1			175,0	73,1		0,9					
1986 nov			20,8	146,3											

**0802 - SCHWEINFLEISCH
NETTOERZEUGUNG**

**PORK
NET PRODUCTION**

**VIANDE PORCINE
PRODUCTION NETTE**

EUR 10 = 100

1981	100	7	10	31	2		17	1	11	0	12		9		
1000 T															
1982	10064,4	672,1	985,5	3140,2	154,2		1674,5	153,3	1108,1	8,2	1211,2		957,1		
1983	10367,8	697,5	1043,0	3210,9	149,1		1675,8	160,9	1166,0	9,3	1248,3		1007,0		
1984	10431,5	719,1	1034,4	3221,9	148,6		1684,1	143,6	1218,1	8,6	1306,3		946,9		
1985	10503,9	706,1	1083,3	3242,5	141,9		1661,6	135,6	1188,2	8,6	1368,3		967,8		
1985 III	858,5	58,2	92,7	264,9	10,7		139,2	11,8	82,2	0,7	117,7		80,4		
1985 IV	906,6	59,2	93,3	285,3	16,5		138,1	11,7	112,6	0,8	105,2		83,8		
1986 I	882,4	57,9	91,2	264,6	12,2		139,4	11,5	109,4	0,8	116,4		79,1		
1986 II		64,9	91,9	285,7			139,0	10,5	85,0	0,8	122,7		80,8		
1986 III		61,3	97,3	268,4			139,5	10,0		0,7	125,0		83,4		
1985 sep	865,2	58,7	89,0	269,5	11,1		138,3	12,0	91,0	0,8	117,5		77,3		
1985 oct	924,3	62,3	101,7	282,8	12,1		148,2	12,4	101,3	0,8	106,1		96,1		
1985 nov	894,1	58,6	92,3	286,5	13,8		128,7	11,8	107,6	0,8	114,2		79,9		
1985 dec	901,4	56,7	86,0	286,7	23,6		137,3	10,9	129,0	0,8	95,0		75,4		
1986 jan	997,7	63,5	105,5	288,6	14,0		156,7	12,8	137,2	0,8	129,6		88,9		
1986 feb	828,9	52,7	86,7	249,6	12,5		130,2	10,6	105,4	0,7	106,1		74,4		
1986 mar	820,6	57,4	81,5	255,5	10,1		131,3	11,0	85,5	0,8	113,4		74,1		
1986 apr	941,9	68,1	98,6	301,3	9,6		147,4	11,5	93,2	0,8	118,8		92,6		
1986 mai		59,2	89,6	278,7			133,7	10,5	81,3	0,7	125,7		73,5		
1986 jun		67,3	87,6	277,0			136,0	9,6	80,5	0,8	123,6		76,3		
1986 jul		58,0	97,8	268,7			143,9	10,4	83,1	0,7	125,0		94,1		
1986 aug		59,3	93,5	256,0			128,5	9,3	65,6	0,6	119,0		75,4		
1986 sep		66,5	100,6	280,5			146,1	10,4		0,7	131,0		80,6		
1986 oct			110,5	290,1			147,6	11,0		0,8	136,3				
1986 nov			99,0	283,5							117,3				

0803 - MOLKEREIBUTTER ERZEUGUNG

DAIRY BUTTER PRODUCTION

BEURRE DE LAITERIE PRODUCTION

EUR 10 = 100

1981	100	4	6	30	0		31	6	4	0	10		9	30	
1000 T															
1982	2014,1	72,0	120,6	555,6	0,6		619,7	132,9	71,6	8,0	217,5		215,6		
1983	2221,7	80,4	131,1	627,3	0,4		625,5	158,3	78,8	8,0	271,4		240,5		
1984	2055,0	73,0	104,4	572,1	0,3		604,7	165,0	81,4	8,1	242,2		203,8		
1985	1944,5	64,9	109,0	515,1	0,4		577,8	160,7	76,9	8,2	230,2		201,3		
1985 III	157,3	6,5	8,6	41,8	0,0		45,8	17,1	6,6	0,7	19,9		10,2		
1985 IV	134,3	4,5	7,7	38,6	0,0		42,4	5,8	5,8	0,6	15,0		14,0		
1986 I	169,4	5,8	9,8	45,0	0,0		52,0	7,2	5,9	0,6	20,8		22,2		
1986 II	220,7	8,8	10,8	56,8	0,0		65,2	20,3	7,5	0,8	27,1		23,3		
1986 III			9,1	45,5			45,3	16,9		0,7	24,1		12,5		
1985 aug	157,2	6,5	8,8	42,8	0,1		45,0	17,4	6,5	0,7	20,4		9,1		
1985 sep	130,6	5,1	8,3	35,1	0,0		38,7	12,1	6,9	0,7	15,9		7,8		
1985 oct	131,1	4,5	7,6	36,6	0,0		41,1	10,1	6,5	0,6	12,7		11,3		
1985 nov	123,6	4,5	7,0	35,7	0,0		39,0	4,8	5,5	0,5	13,1		13,4		
1985 dec	148,3	4,5	8,5	43,4	0,0		47,1	2,4	5,5	0,6	19,1		17,3		
1986 jan	165,7	5,3	9,8	46,0	0,0		53,0	3,3	5,6	0,6	20,1		21,9		
1986 feb	157,2	5,1	9,1	42,1	0,0		48,1	6,7	5,6	0,6	19,0		20,8		
1986 mar	185,2	6,9	10,4	47,0	0,0		55,0	11,6	6,3	0,6	23,4		23,9		
1986 apr	206,2	7,8	10,5	56,1	0,0		61,9	16,0	7,5	0,8	24,3		21,3		
1986 mai	239,2	9,6	11,3	61,5	0,0		70,4	22,3	7,3	0,8	29,5		26,5		
1986 jun	216,5	9,0	10,7	52,8	0,0		63,3	22,6	7,7	0,7	27,6		22,0		
1986 jul	200,2	9,0	10,0	51,4	0,0		58,0	21,0	6,6	0,8	27,4		16,0		
1986 aug			9,0	44,6			40,2	16,4		0,6	24,6		11,5		
1986 sep			8,2	40,5			37,7	13,4		0,6	20,4		10,0		
1986 oct			8,1	42,4			42,1	11,4		0,6	17,9		14,4		

LANDWIRTSCH. ERZEUGNISSE

AGRICULTURAL PRODUCTS

PRODUITS AGRICOLES

	EUR 10	B	DK	D	GR	E	F	IRL	I	L	NL	P	UK	USA	JAP
--	--------	---	----	---	----	---	---	-----	---	---	----	---	----	-----	-----

0804 - MOLKEREIBUTTER
LAGERBESTAENDE

BUTTER
STOCKS

BEURRE DE LAITERIE
STOCKS

EUR 10 = 100

1981	100,0	4,3	1,6	36,8			19,2	3,8	0,3	0,3	22,1				11,6	
1000 T																
1982	231,7	7,6	2,6	76,4	0,0		51,5	10,7	0,7	0,5	57,1				24,6	
1983	634,6	19,0	13,6	207,7	0,0		137,8	39,1	1,4	0,9	140,0				75,0	
1984	1062,3	30,1	13,7	363,5	0,0		203,8	76,4	2,0	1,0	214,7				157,0	
1985	1063,1	23,6	15,5	428,9	0,0		109,1	92,9	1,6	1,0	208,0				182,7	
1985 IV	1177,5	36,1	18,1	457,7	0,0		111,5	112,0	2,1	0,9	224,4				214,6	
1986 I	1153,9	29,0	17,4	443,9	0,0		112,1	107,0	1,4	1,1	234,4				207,5	
II	1143,7	15,7	16,1	402,0	0,0		154,3	104,7	1,3	0,6	226,0				223,1	
III	1447,4	39,3	22,3	473,4	0,0		235,1	142,2	2,1	0,9	271,4				260,7	
IV	1453,9	47,0	22,9	441,6	0,0		216,4	170,8	2,4	0,9	280,8				271,0	
1985 sep	1211,5	38,0	18,9	487,7	0,0		116,3	107,1	2,3	0,9	224,1				216,2	
oct	1177,5	36,1	18,1	457,7	0,0		111,5	112,0	2,1	0,9	224,4				214,6	
nov	1156,1	32,9	16,8	451,8	0,0		106,3	112,7	2,1	1,0	222,7				209,8	
dec	1123,5	30,1	16,0	434,0	0,0		104,1	110,4	1,7	1,0	221,1				205,1	
1986 jan	1153,9	29,0	17,4	443,9	0,0		112,1	107,0	1,4	1,1	234,4				207,5	
feb	1158,3	23,2	17,9	437,6	0,0		120,6	109,6	1,4	1,0	241,5				205,6	
mar	1121,6	13,7	16,9	408,2	0,0		129,7	105,8	1,3	0,7	233,9				211,3	
apr	1143,7	15,7	16,1	402,0	0,0		154,3	104,7	1,3	0,6	226,0				223,1	
mai	1256,2	27,1	18,5	407,1	0,0		188,1	115,5	4,3	0,6	256,3				238,7	
jun	1386,1	35,2	21,1	440,9	0,0		217,0	140,2	1,9	0,9	272,3				256,6	
jul	1447,4	39,3	22,3	473,4	0,0		235,1	142,2	2,1	0,9	271,4				260,7	
aug	1470,7	44,7	23,0	468,1	0,0		236,6	151,4	2,4	0,9	272,6				271,0	
sep	1475,0	48,2	23,8	445,6	0,0		228,9	174,1	2,6	0,9	274,9				276,0	
oct	1453,9	47,0	22,9	441,6	0,0		216,4	170,8	2,4	0,9	280,8				271,0	
nov	1405,3	44,7	22,0	423,7	0,0		205,2	168,3	1,9	0,8	275,3				263,3	

0805 - MAGERMILCHPULVER
ERZEUGUNG

SKIMMED MILK POWDER
PRODUCTION

LAIT ECREME EN POUVRE
PRODUCTION

EUR 10 = 100

1981	100,0	5,5	1,6	28,9			34,2	6,6	0,0	0,6	8,6				14,0	
1000 T																
1982	2210,2	124,8	44,6	610,4	0,0		718,4	139,6	0,0	13,1	212,2				347,2	
1983	2443,8	145,0	56,0	718,8	0,0		756,2	174,0	0,0	12,0	257,9				323,9	
1984	2040,6	116,2	15,9	600,2	0,0		721,8	182,2	0,0	12,8	168,9				222,5	
1985	1889,3	112,2	25,2	549,4	0,0		631,6	158,3	0,0	12,5	159,4				240,7	
1985 III	154,6	12,8	1,8	46,1	0,0		49,7	16,1	0,0	1,2	17,3				9,6	
IV	111,1	5,4	0,6	36,6	0,0		40,8	3,1	0,0	0,7	7,1				16,7	
1986 I	161,9	7,7	3,4	46,9	0,0		57,1	7,1	0,0	0,9	10,8				27,8	
II	252,9	15,2	4,2	71,3	0,0		84,4	23,9	0,0	1,3	22,8				29,8	
III			1,5	53,8			49,9	16,6		1,1	19,3				13,2	
1985 aug	157,8	14,3	2,0	48,4	0,0		51,2	15,4	0,0	1,3	17,8				7,5	
sep	106,4	8,6	1,0	33,6	0,0		35,8	9,7	0,0	0,9	10,4				6,5	
oct	100,2	6,6	0,1	32,9	0,0		37,3	5,1	0,0	0,8	6,3				11,2	
nov	96,1	4,9	0,1	30,7	0,0		36,9	2,4	0,0	0,6	5,1				15,4	
dec	137,1	4,9	1,7	46,2	0,0		48,3	1,7	0,0	0,8	9,9				23,6	
1986 jan	152,1	5,9	3,1	45,5	0,0		56,3	3,3	0,0	0,9	9,5				27,5	
feb	147,3	6,7	3,2	41,5	0,0		51,8	7,8	0,0	0,8	10,0				25,6	
mar	186,1	10,4	4,0	53,8	0,0		63,3	10,3	0,0	0,9	13,0				30,4	
apr	213,5	12,9	3,9	65,2	0,0		70,2	15,9	0,0	1,1	17,9				26,3	
mai	285,6	15,7	5,1	79,8	0,0		96,6	27,8	0,0	1,3	24,9				34,4	
jun	259,7	16,9	3,7	68,9	0,0		86,5	28,1	0,0	1,3	25,5				28,7	
jul	224,6	17,0	2,5	65,4	0,0		70,1	23,5	0,0	1,3	27,7				17,2	
aug			1,1	53,8			45,8	15,4		1,1	19,3				12,0	
sep			0,9	42,3			33,9	10,8		1,0	10,8				10,4	
oct			1,0	42,0			37,9	6,4		0,9	8,2				15,9	

0806 - MAGERMILCHPULVER
LAGERBESTAENDE

SKIMMED MILK POWDER
STOCKS

LAIT ECREME EN POUVRE
STOCKS

EUR 10 = 100

1981	100,0	5,5	1,6	28,9			34,2	6,6	0,0	0,6	8,6				14,0	
1000 T																
1982	426,7	3,9	6,7	284,9	0,0		34,5	37,8	0,1	0,0	0,2				58,5	
1983	856,0	11,8	27,7	461,5	0,0		37,0	106,4	20,1	0,6	36,3				154,6	
1984	869,9	9,5	24,7	502,8	0,0		17,3	84,3	41,5	0,7	39,3				149,6	
1985	450,9	1,2	5,7	378,3	0,0		2,1	14,2	0,0	0,0	6,8				42,5	
1985 IV	496,8	1,3	4,3	440,3	0,0		3,4	1,6	0,0	0,0	4,6				41,2	
1986 I	561,2	2,1	5,4	505,0	0,0		4,2	1,6	0,0	0,0	4,6				38,3	
II	708,0	2,1	8,8	639,2	0,0		4,5	4,9	0,0	0,0	4,6				43,9	
III	959,9	3,2	11,1	865,9	0,0		9,3	12,7	0,0	0,0	4,6				52,9	
IV	831,9	4,3	11,0	770,1	0,0		4,6	7,9	0,0	0,0	0,0				34,1	
1985 sep	477,8	1,3	4,3	424,1	0,0		3,4	1,8	0,0	0,0	4,6				38,2	
oct	496,8	1,3	4,3	440,3	0,0		3,4	1,6	0,0	0,0	4,6				41,2	
nov	512,3	1,3	4,3	456,2	0,0		3,4	1,6	0,0	0,0	4,6				40,8	
dec	519,7	1,3	4,4	465,6	0,0		3,8	1,6	0,0	0,0	4,6				38,4	
1986 jan	561,2	2,1	5,4	505,0	0,0		4,2	1,6	0,0	0,0	4,6				38,3	
feb	601,2	2,1	7,1	542,5	0,0		4,2	2,2	0,0	0,0	4,6				38,5	
mar	646,4	2,1	7,3	585,4	0,0		4,3	3,6	0,0	0,0	4,6				39,1	
apr	708,0	2,1	8,8	639,2	0,0		4,5	4,9	0,0	0,0	4,6				43,9	
mai	790,1	2,1	10,4	713,7	0,0		6,3	8,0	0,0	0,0	4,6				45,1	
jun	887,2	3,2	10,6	789,7	0,0		9,5	20,3	0,0	0,0	4,6				49,2	
jul	959,9	3,2	11,1	865,9	0,0		9,3	12,7	0,0	0,0	4,6				52,9	
aug	945,1	3,1	11,1	849,0	0,0		9,3	12,7	0,0	0,0	4,6				55,2	
sep	845,4	4,3	11,0	764,0	0,0		4,9	10,9	0,0	0,0	0,0				50,3	
oct	831,9	4,3	11,0	770,1	0,0		4,6	7,9	0,0	0,0	0,0				34,1	
nov	802,5	4,3	10,9	751,9	0,0		4,5	6,3	0,0	0,0	0,0				24,5	

AUSSENHANDEL

EXTERNAL TRADE

COMMERCE EXTERIEUR

	EUR 12	B L	DK	D	GR	E	F	IRL	I	NL	P	UK	USA	JAP
--	--------	-----	----	---	----	---	---	-----	---	----	---	----	-----	-----

0901 - AUSFUHREN INSGESAMT

TOTAL EXPORTATIONS

EXPORTATIONS TOTALES

MIO ECU

1982	626 652	53 551	15 843	180 026	4 381	20 691	94 379	8 238	74 935	67 658	4 253	102 698		
1983	671 884	58 460	18 278	190 388	5 028	22 231	102 651	9 701	81 908	73 583	5 153	104 503	225 268	165 099
1984	777 918	65 956	20 651	218 141	6 138	29 857	118 433	12 254	93 407	85 995	6 576	120 511	276 146	215 170
1985	849 922	70 649	22 811	241 369	5 950	30 675	128 180	13 621	103 443	94 156	7 447	131 621	279 319	232 241
1985 III	200 061	16 023	5 473	58 531	1 237	6 863	29 153	3 330	24 571	21 872	1 746	31 261	64 154	56 011
IV	222 175	18 564	5 979	62 849	1 567	8 515	33 716	3 345	28 886	23 634	1 857	33 264	61 334	54 919
1986 I	201 625	17 741	5 375	60 168	1 154	6 308	31 265	3 158	24 489	23 131	1 575	27 283	58 014	49 099
II	206 872	17 820	5 723	62 791	1 499	7 190	31 181	3 332	24 830	22 100	1 768	28 638	56 798	55 456
III	188 168	15 691	5 054	59 674	1 541	5 889	27 802	3 039	23 806	19 627	1 607	24 438		54 101
1985 sep	68 482	6 002	2 122	19 727	378	2 076	10 247	1 247	8 495	7 604	564	10 019	21 698	18 803
oct	77 162	6 752	2 117	22 287	643	2 711	12 082	1 159	9 070	7 920	649	11 771	21 057	16 165
nov	70 319	5 806	2 082	20 030	443	2 640	10 672	1 185	8 110	7 940	573	10 838	20 807	18 182
dec	74 695	6 006	1 780	20 532	480	3 163	10 962	1 001	11 707	7 774	635	10 655	19 469	20 573
1986 jan	66 890	5 810	1 812	20 133	523	1 844	10 338	950	7 290	8 110	499	9 581	19 079	14 354
feb	68 004	5 937	1 780	19 783	453	2 315	10 480	1 049	8 741	7 665	552	9 271	19 120	16 262
mar	66 731	5 994	1 782	20 251	179	2 149	10 447	1 159	8 459	7 357	525	8 431	19 815	18 483
apr	74 278	6 711	1 883	23 216	531	2 553	11 010	1 033	8 575	7 809	605	10 352	18 894	18 680
mai	64 686	5 327	1 899	18 900	504	2 226	9 678	1 208	7 938	7 248	585	9 172	18 073	18 579
jun	67 907	5 782	1 941	20 674	464	2 411	10 493	1 091	8 317	7 043	579	9 113	19 831	18 198
jul	69 898	6 258	1 394	21 325	612	2 584	10 553	1 074	9 323	6 695	643	9 437	17 882	19 082
aug	59 719	3 759	1 688	17 161	329	1 440	7 227	840	6 497	5 690	420	6 669	17 236	16 485
sep	66 551	5 674	1 973	21 188	600	1 865	10 023	1 125	7 986	7 242	544	8 331		18 534
oct		7 323	2 109	23 149	412	2 551	11 037	1 031	9 564	7 273		9 342		18 408
nov			1 843	20 252				1 186	8 151			8 867		

0902 - EINFUHREN INSGESAMT

TOTAL IMPORTATIONS

IMPORTATIONS TOTALES

MIO ECU

1982	672 187	59 095	17 452	158 445	10 189	31 929	117 882	9 870	87 740	63 933	9 666	105 986		
1983	707 694	62 475	18 501	171 851	10 863	32 784	118 153	10 306	90 403	69 077	9 113	114 168	289 870	141 950
1984	812 567	70 750	21 327	194 029	12 259	36 631	131 572	12 291	107 281	81 699	10 041	134 688	412 818	172 462
1985	874 523	74 347	24 265	208 333	13 361	36 257	141 642	13 167	119 416	90 217	10 032	143 486	452 470	172 067
1985 III	201 962	16 804	5 644	50 670	2 481	7 917	32 264	3 112	24 907	21 744	2 346	34 074	107 810	39 803
IV	222 229	18 959	6 579	52 093	3 801	9 519	36 533	3 250	32 619	22 502	2 406	33 968	104 419	39 484
1986 I	205 306	18 514	5 878	49 845	2 737	7 301	34 651	3 049	28 317	21 357	1 920	31 737	100 555	35 785
II	204 426	18 088	6 229	49 703	2 972	8 693	34 201	3 066	25 559	20 299	2 128	33 487	94 669	32 839
III	183 601	15 898	5 486	45 709	2 791	7 672	29 644	2 712	22 015	19 016	1 885	30 773		29 798
1985 sep	68 789	6 066	2 045	16 383	950	2 667	11 518	1 110	8 948	7 392	757	10 954	39 933	12 962
oct	76 199	6 872	2 348	18 357	1 075	3 076	12 797	1 186	9 478	7 849	837	12 324	33 979	13 954
nov	71 549	6 111	2 073	16 840	1 045	2 745	11 613	1 093	10 116	7 567	816	11 530	35 237	12 570
dec	74 482	5 975	2 158	16 897	1 680	3 698	12 124	972	13 024	7 086	753	10 114	35 203	12 959
1986 jan	69 364	6 340	2 031	16 917	958	2 221	11 492	1 040	9 361	7 563	719	10 722	35 906	12 236
feb	68 252	6 084	1 999	16 602	1 047	2 569	11 539	1 047	9 756	6 655	622	10 334	31 152	12 027
mar	67 690	6 090	1 848	16 326	732	2 512	11 620	962	9 201	7 139	578	10 682	33 497	11 521
apr	73 148	6 498	2 252	18 531	1 158	2 862	12 400	1 114	8 812	7 101	696	11 725	30 249	11 496
mai	64 830	5 505	2 035	15 135	1 071	2 723	10 583	1 006	8 665	6 590	759	10 759	31 388	10 797
jun	66 447	6 085	1 942	16 038	742	3 108	11 219	946	8 083	6 608	673	11 003	33 032	10 546
jul	65 681	5 264	1 705	16 195	937	3 152	10 977	962	8 479	6 309	706	10 986	34 458	10 807
aug	50 967	4 633	1 759	13 281	703	1 903	7 407	759	5 037	5 757	518	9 209	28 859	9 163
sep	66 953	6 001	2 022	16 232	1 151	2 617	11 261	991	8 499	6 950	660	10 568		9 827
oct		6 176	2 229	18 020	1 014	3 475	11 607	1 028	9 377	7 297		11 151		10 920
nov			1 809	15 345				1 005	8 262			10 554		

**0903 - VERHAELTNIS VON AKTUELLEN WERTEN
AUS/EIN**

**RATIO OF CURRENT VALUE
EXP/IMP**

**RAPPORT DES VALEURS COURANTES
EXP/IMP**

%

1982		90,6	90,8	113,6	43,0		80,1	83,5	85,4	105,8		96,9		
1983		93,6	98,8	110,8	46,3		86,9	94,1	90,6	106,5		91,5	73,7	117,8
1984	96,0	93,2	96,8	112,4	50,1	85,9	90,0	99,7	87,1	105,3	65,4	89,5	66,9	125,0
1985	97,2	95,0	94,0	115,9	44,5	84,6	90,5	103,4	86,6	104,4	74,2	91,7	62,0	133,1
1985 III	99,1	95,4	97,0	115,5	49,9	86,7	90,4	107,0	98,7	100,6	74,4	91,7	59,5	140,7
IV	100,0	97,9	90,9	120,6	41,2	89,5	92,3	102,9	88,6	105,0	77,2	97,9	58,7	139,1
1986 I	98,2	95,8	91,4	120,7	42,2	86,4	90,2	103,6	86,5	108,3	82,1	86,0	57,7	137,2
II	101,2	98,5	91,9	126,3	50,4	82,7	91,2	108,7	97,1	108,9	83,1	85,5	60,0	168,9
III	102,5	98,7	92,1	130,6	55,2	76,8	93,8	112,0	108,1	103,2	85,3	79,4		181,6
1985 sep	99,6	98,9	103,7	120,4	39,8	77,9	89,0	112,4	94,9	102,9	74,5	91,5	54,3	145,1
oct	101,3	98,2	90,2	121,4	59,8	88,2	94,4	97,7	95,7	100,9	77,6	95,5	62,0	115,8
nov	98,3	95,0	100,4	118,9	42,4	96,2	91,9	108,4	80,2	104,9	70,1	94,0	59,0	144,6
dec	100,3	100,5	82,5	121,5	28,6	85,5	90,4	103,0	89,9	109,7	84,4	105,3	55,3	158,8
1986 jan	96,4	91,6	89,2	119,0	54,6	83,0	90,0	91,4	77,9	107,2	69,3	89,4	53,1	117,3
feb	99,6	97,6	89,1	119,2	43,3	90,1	90,8	100,2	89,6	115,2	88,8	89,7	61,4	135,2
mar	98,6	98,4	96,5	124,0	24,4	85,5	89,9	120,4	91,9	103,1	90,7	78,9	59,2	160,4
apr	101,5	103,3	83,6	125,3	45,9	89,2	88,8	92,7	97,3	110,0	86,9	88,3	62,5	162,5
mai	99,8	96,8	93,3	124,9	47,0	81,8	91,4	120,1	91,6	110,0	77,0	85,3	57,6	172,1
jun	102,2	95,0	100,0	128,9	62,5	77,6	93,5	115,3	102,9	106,6	85,9	82,8	60,0	172,6
jul	106,4	118,9	81,8	131,7	65,4	82,0	96,1	111,6	110,0	106,1	91,0	85,8	51,9	176,6
aug	101,5	81,1	95,9	129,6	46,8	75,6	97,6	110,7	129,0	98,8	81,0	72,4	59,7	179,9
sep	99,4	94,6	97,6	130,5	52,1	71,3	89,0	113,5	94,0	104,2	82,4	78,8		188,6
oct		118,6	94,6	128,5	40,7	73,4	95,1	100,3	102,0	99,7		83,8		
nov			101,9	132,0				118,0	98,7			84,0		

AUSSENHANDEL

EXTERNAL TRADE

COMMERCE EXTERIEUR

	EUR 12	B L	DK	D	GR	E	F	IRL	I	NL	P	UK	USA	JAP
--	--------	-----	----	---	----	---	---	-----	---	----	---	----	-----	-----

0904 - EINFUHR EXTRA EG

IMPORTS EXTRA EC

IMPORTS EXTRA CE

MIO ECU

1982	335 366	22 329	8 730	77 870	5 348	21 717	53 776	2 416	49 532	28 456	5 083	60 108		
1983	341 699	21 375	9 255	81 981	5 562	21 972	50 682	2 692	50 179	31 042	4 970	61 989		
1984	390 640	24 428	10 923	92 834	6 308	21 601	55 412	3 462	58 560	37 930	5 610	73 572		
1985	406 358	23 086	11 960	97 630	6 937	22 507	57 228	3 633	62 721	39 851	5 358	75 445		
1985 III	93 432	5 118	2 757	24 025	1 066	4 781	13 366	829	12 921	9 620	1 300	17 650		
1985 IV	99 862	5 588	3 143	23 951	2 082	5 850	14 200	791	16 485	9 936	1 228	16 608		
1986 I	88 867	5 505	2 807	22 663	1 300	3 810	13 014	755	13 536	8 753	901	15 823		
1986 II	86 308	5 646	2 939	22 311	1 202	4 366	12 380	837	11 300	7 938	924	16 465		
1986 III	77 176	4 740	2 555	21 259	1 168	3 773	10 249	737	9 451	7 285	829	15 129		
1985 sep	31 288	1 884	1 056	7 627	499	1 578	4 582	293	4 633	3 033	449	5 653		
1985 oct	33 558	2 019	1 138	8 408	519	1 890	4 908	281	4 676	3 199	430	6 089		
1985 nov	31 999	1 770	998	7 778	422	1 625	4 507	270	5 128	3 482	425	5 593		
1985 dec	34 305	1 799	1 007	7 765	1 141	2 335	4 785	240	6 681	3 255	372	4 925		
1986 jan	31 757	1 960	1 001	8 053	382	1 283	4 600	276	4 870	3 441	383	5 509		
1986 feb	29 085	1 876	950	7 372	516	1 395	4 265	246	4 541	2 552	289	5 084		
1986 mar	28 025	1 669	855	7 238	402	1 133	4 150	233	4 125	2 760	229	5 231		
1986 apr	31 156	2 021	1 033	8 369	502	1 489	4 621	295	3 899	2 659	303	5 965		
1986 mai	27 419	1 670	988	6 755	430	1 283	3 850	274	3 892	2 695	328	5 253		
1986 jun	27 732	1 954	918	7 188	270	1 594	3 908	268	3 509	2 584	292	5 247		
1986 jul	26 788	1 591	752	7 345	313	1 525	3 556	259	3 637	2 390	295	5 124		
1986 aug	22 113	1 287	825	6 382	218	999	2 917	200	2 287	2 200	236	4 561		
1986 sep	28 275	1 862	978	7 532	636	1 249	3 775	278	3 527	2 695	298	5 445		
1986 oct		1 688	1 028	8 331	399	1 534	3 896	258	3 878	2 774		5 501		
1986 nov				7 453				333	3 369			4 861		

0905 - AUSFUHR EXTRA EG

EXPORTS EXTRA EC

EXPORTS EXTRA CE

MIO ECU

1982	284 069	14 436	7 945	88 418	2 296	10 363	44 609	2 194	37 692	16 524	1 575	58 018		
1983	300 621	16 208	9 262	93 910	2 353	10 859	47 967	2 723	41 342	18 062	1 838	56 097		
1984	350 859	19 327	11 435	108 609	2 746	13 663	55 702	3 520	48 222	21 365	2 412	63 859		
1985	378 647	20 502	12 590	120 572	2 710	14 242	59 093	4 082	52 562	22 402	2 697	67 197		
1985 III	90 530	4 617	3 034	29 989	614	3 216	13 243	980	12 546	5 349	617	16 323		
1985 IV	98 719	5 148	3 314	31 677	675	4 091	15 360	985	14 254	5 532	647	17 035		
1986 I	84 130	4 656	2 833	28 921	471	2 448	13 212	855	11 349	5 135	510	13 752		
1986 II	87 390	4 493	3 089	30 460	538	2 644	13 261	936	11 440	4 830	546	15 152		
1986 III	81 395	4 186	2 667	30 112	517	2 389	11 787	847	10 875	4 701	500	12 815		
1985 sep	29 178	1 685	1 162	9 566	189	846	4 401	370	4 173	1 700	177	4 909		
1985 oct	33 280	1 784	1 153	10 978	294	1 226	5 354	316	4 225	1 861	207	5 883		
1985 nov	30 680	1 572	1 126	9 969	179	1 223	4 666	347	3 899	1 817	192	5 689		
1985 dec	34 759	1 792	1 035	10 729	203	1 641	5 340	321	6 130	1 855	249	5 464		
1986 jan	28 215	1 558	922	9 821	224	709	4 460	266	3 315	1 811	169	4 960		
1986 feb	28 484	1 604	966	9 487	176	928	4 381	300	4 172	1 695	177	4 611		
1986 mar	27 431	1 494	945	9 613	72	811	4 371	289	3 863	1 629	165	4 180		
1986 apr	31 462	1 763	1 012	11 312	194	950	4 684	306	3 970	1 738	181	5 352		
1986 mai	27 482	1 277	1 028	9 250	171	797	4 143	324	3 666	1 575	168	5 083		
1986 jun	28 446	1 453	1 049	9 897	173	898	4 434	306	3 804	1 517	196	4 718		
1986 jul	30 647	1 997	733	10 728	219	1 100	4 502	288	4 196	1 686	208	4 991		
1986 aug	23 657	854	903	9 047	116	634	3 311	259	3 332	1 349	143	3 707		
1986 sep	27 091	1 335	1 031	10 338	182	654	3 974	299	3 346	1 666	149	4 116		
1986 oct		2 108	1 086	11 054	129	956	4 429	277	4 187	1 814		4 600		
1986 nov				9 790				308	3 584			4 674		

0906 - EINFUHR INTRA EG

IMPORTS INTRA EC

IMPORTS INTRA CE

MIO ECU

1982	336 176	36 720	8 722	80 446	4 840	10 181	63 992	7 393	38 194	35 475	4 533	45 680		
1983	365 257	41 054	9 246	89 758	5 300	10 776	67 334	7 560	40 140	38 021	4 094	51 975	51 349	9 638
1984	417 466	46 003	10 404	101 090	5 949	11 826	75 984	8 740	48 499	43 766	4 312	60 893	76 332	12 413
1985	466 649	50 987	12 304	110 578	6 424	13 745	84 131	9 445	56 288	50 362	4 586	67 800	88 878	12 310
1985 III	108 190	11 647	2 887	26 605	1 415	3 136	18 818	2 261	11 907	12 122	1 031	16 361	20 972	3 075
1985 IV	122 008	13 329	3 436	28 108	1 719	3 668	22 274	2 439	16 021	12 565	1 153	17 298	21 222	2 954
1986 I	116 017	12 970	3 071	27 159	1 437	3 484	21 595	2 284	14 640	12 601	1 013	15 762	20 174	2 976
1986 II	117 664	12 410	3 290	27 366	1 769	4 324	21 776	2 214	14 105	12 354	1 199	16 856	19 783	3 420
1986 III	105 975	11 130	2 930	24 414	1 623	3 895	19 250	1 959	12 501	11 730	1 051	15 492		3 585
1985 sep	37 378	4 168	989	8 739	451	1 089	6 907	809	4 286	4 359	301	5 279	7 620	905
1985 oct	42 519	4 837	1 210	9 936	556	1 185	7 864	897	4 776	4 649	396	6 212	6 746	1 011
1985 nov	39 452	4 329	1 075	9 054	624	1 120	7 098	819	4 951	4 085	383	5 915	7 187	987
1985 dec	40 037	4 162	1 151	9 117	539	1 363	7 312	723	6 295	3 830	373	5 171	7 290	956
1986 jan	37 480	4 375	1 029	8 858	576	937	6 881	759	4 446	4 121	333	5 164	7 097	992
1986 feb	39 024	4 191	1 049	9 224	531	1 170	7 260	798	5 169	4 102	332	5 198	6 242	897
1986 mar	39 514	4 404	993	9 077	330	1 377	7 455	727	5 026	4 378	348	5 400	6 834	1 087
1986 apr	41 845	4 462	1 219	10 154	656	1 372	7 765	815	4 872	4 436	391	5 702	6 357	1 220
1986 mai	37 265	3 824	1 048	8 372	641	1 438	6 719	728	4 718	3 894	429	5 452	6 419	1 078
1986 jun	38 554	4 124	1 023	8 840	472	1 514	7 291	671	4 514	4 024	379	5 702	7 007	1 122
1986 jul	38 746	3 666	952	8 840	623	1 625	7 391	699	4 804	3 918	409	5 817	7 254	1 278
1986 aug	28 731	3 337	934	6 882	485	904	4 458	551	2 739	3 557	282	4 602	6 002	1 125
1986 sep	38 499	4 127	1 044	8 692	515	1 366	7 400	710	4 957	4 254	360	5 073		1 182
1986 oct		4 475	1 201	9 679	615	1 939	7 667	760	5 484	4 522		5 598		1 747
1986 nov				7 892				672	4 894			5 693		

AUSSENHANDEL

EXTERNAL TRADE

COMMERCE EXTERIEUR

	EUR 12	B L	DK	D	GR	E	F	IRL	I	NL	P	UK	USA	JAP
0907 - HANDELSBILANZ: INSGESAMT (FOB/CIF) TRADE BALANCE: TOTAL (FOB/CAF) BALANCE COMMERCIALE: TOTAL (FOB/CAF)														
MIO ECU														
1982	-45 535	-5 544	-1 609	21 581	-5 808	-11 238	-23 503	-1 632	-12 805	3 724	-5 413	-3 289		
1983	-35 810	-4 014	-223	18 537	-5 835	-10 553	-15 503	-605	-8 495	4 506	-3 960	-9 665		
1984	-34 649	-4 795	-675	24 112	-6 122	-6 773	-13 139	-37	-13 874	4 296	-3 465	-14 177		
1985	-24 601	-3 698	-1 454	33 036	-7 411	-5 582	-13 462	454	-15 973	3 939	-2 585	-11 865		
1985 III	-1 901	-780	-171	7 861	-1 244	-1 054	-3 111	218	-336	128	-600	-2 813		
IV	-55	-395	-601	10 755	-2 234	-1 004	-2 817	94	-3 733	1 132	-548	-705		
1986 I	-3 681	-774	-503	10 322	-1 583	-993	-3 386	109	-3 828	1 775	-344	-4 454		
II	2 446	-268	-506	13 087	-1 473	-1 503	-3 020	266	-729	1 801	-360	-4 850		
III	4 568	-207	-432	13 965	-1 250	-1 783	-1 842	327	1 791	611	-278	-6 335		
1985 sep	-307	-64	77	3 344	-572	-590	-1 270	137	-453	212	-193	-935		
oct	963	-120	-231	3 931	-432	-364	-714	-27	-409	71	-187	-554		
nov	-1 231	-305	9	3 190	-602	-105	-941	92	-2 006	372	-244	-692		
dec	213	31	-379	3 635	-1 200	-535	-1 162	29	-1 318	688	-117	541		
1986 jan	-2 474	-530	-219	3 216	-435	-377	-1 153	-90	-2 071	547	-221	-1 141		
feb	-248	-147	-219	3 181	-594	-253	-1 059	2	-1 015	1 010	-70	-1 063		
mar	-959	-97	-66	3 925	-554	-363	-1 173	196	-742	218	-54	-2 251		
apr	1 130	214	-369	4 686	-627	-310	-1 389	-81	-237	708	-91	-1 373		
mai	-144	-178	-136	3 765	-496	-905	-202	202	-727	659	-174	-1 587		
jun	1 460	-303	-1	4 636	-278	-697	-725	144	234	434	-95	-1 890		
jul	4 217	994	-311	5 130	-324	-568	-424	112	844	386	-63	-1 558		
aug	752	-874	-72	3 880	-374	-464	-180	81	1 460	-67	-99	-2 540		
sep	-401	-327	-49	4 956	-551	-751	-1 238	134	-513	292	-116	-2 237		
oct		1 147	-120	5 129	-602	-924	-569	3	186	-24		-1 808		
nov			34	4 908				181	-111			-1 687		
0908 - HANDELSBILANZ: EXTRA-EG (FOB/CIF) TRADE BALANCE: EXTRA-EC (FOB/CIF) BALANCE COMMERCIALE: EXTRA-CE (FOB/CAF)														
MIO ECU														
1982	-51 296	-7 893	-785	10 548	-3 052	-11 354	-9 167	-222	-11 840	-11 933	-3 507	-2 090		
1983	-41 078	-5 168	6	11 929	-3 209	-11 113	-2 715	30	-8 836	-12 980	-3 131	-5 892		
1984	-39 781	-5 101	512	15 775	-3 562	-7 938	289	58	-10 338	-16 566	-3 199	-9 713		
1985	-27 710	-2 585	630	22 942	-4 227	-8 266	1 864	449	-10 159	-17 449	-2 661	-8 248		
1985 III	-2 902	-501	278	5 965	-451	-1 565	-122	151	-375	-4 272	-683	-1 327		
IV	-1 144	-440	170	7 726	-1 407	-1 759	1 160	193	-2 231	-4 404	-580	428		
1986 I	-4 737	-849	26	6 258	-829	-1 362	198	100	-2 186	-3 618	-391	-2 071		
II	1 082	-1 152	150	8 149	-665	-1 722	880	100	140	-3 108	-378	-1 313		
III	4 220	-554	112	8 853	-650	-1 385	1 538	110	1 424	-2 584	-329	-2 314		
1985 sep	-2 110	-199	106	1 939	-310	-732	-180	76	-460	-1 333	-272	-745		
oct	-278	-235	14	2 570	-226	-664	446	35	-451	-1 338	-223	-207		
nov	-1 319	-198	128	2 191	-243	-402	159	77	-1 229	-1 665	-234	95		
dec	454	-7	28	2 964	-938	-694	555	81	-551	-1 400	-124	539		
1986 jan	-3 543	-402	-80	1 768	-158	-573	-140	-10	-1 555	-1 630	-215	-549		
feb	-601	-272	16	2 115	-340	-466	117	53	-369	-857	-112	-472		
mar	-593	-175	90	2 375	-330	-322	222	56	-262	-1 131	-65	-1 050		
apr	305	-258	-21	2 943	-309	-539	62	11	71	-920	-122	-613		
mai	63	-393	40	2 496	-259	-487	292	50	-225	-1 120	-160	-171		
jun	713	-501	130	2 710	-97	-697	526	39	295	-1 068	-96	-529		
jul	3 860	406	-20	3 383	-94	-425	946	29	559	-705	-87	-132		
aug	1 543	-433	78	2 664	-102	-365	394	59	1 045	-851	-93	-854		
sep	-1 183	-527	54	2 805	-454	-595	198	21	-181	-1 029	-149	-1 328		
oct		420	58	2 724	-270	-578	533	19	309	-960		-902		
nov				2 337				-26	215			-187		
0909- HANDELSBILANZ: INTRA-EG (FOB/CIF) TRADE BALANCE: INTRA-EC (FOB/CIF) BALANCE COMMERCIALE: INTRA-CE (FOB/CAF)														
MIO ECU														
1982	2 121	1 847	-827	10 471	-2 760	-128	-14 264	-1 455	-1 948	14 375	-1 945	-1 245		
1983	1 628	617	-232	6 112	-2 635	320	-12 834	-724	-456	16 123	-871	-3 791		
1984	4 243	72	-1 190	7 769	-2 572	3 185	-13 406	-175	-4 242	19 534	-256	-4 476		
1985	-68	-1 429	-2 087	9 477	-3 198	2 626	-15 334	-57	-6 433	19 923	61	-3 617		
1985 III	129	-371	-449	1 731	-796	497	-2 967	56	-216	4 054	72	-1 483		
IV	355	-70	-772	2 889	-835	734	-4 005	-119	-1 602	5 235	33	-1 133		
1986 I	410	-42	-531	3 898	-755	313	-3 567	-1	-1 679	5 113	42	-2 380		
II	921	774	-657	4 844	-812	184	-3 880	148	-853	4 717	11	-3 553		
III	30	279	-545	5 024	-605	-451	-3 256	205	311	3 040	43	-4 016		
1985 sep	1 541	114	-29	1 355	-264	137	-1 082	57	-70	1 439	74	-187		
oct	990	68	-246	1 292	-207	297	-1 165	-65	6	1 321	37	-346		
nov	-120	-140	-119	957	-360	291	-1 116	4	-782	1 939	-7	-787		
dec	-516	3	-407	640	-268	146	-1 724	-57	-827	1 975	3	-0		
1986 jan	834	-173	-140	1 379	-277	179	-1 011	-84	-521	2 078	-6	-589		
feb	107	80	-235	1 006	-254	193	-1 170	-59	-668	1 767	39	-593		
mar	-530	51	-156	1 512	-224	-60	-1 386	143	-490	1 268	9	-1 198		
apr	628	414	-349	1 709	-319	214	-1 451	-98	-331	1 576	27	-765		
mai	-349	186	-177	1 238	-172	-22	-1 189	145	-485	1 706	-17	-1 423		
jun	643	174	-131	1 897	-182	-8	-1 240	101	-38	1 435	-0	-1 365		
jul	208	547	-291	1 704	-233	-161	-1 348	76	281	1 039	23	-1 427		
aug	-903	-453	-150	1 198	-273	-112	-548	23	383	723	-11	-1 682		
sep	724	186	-103	2 122	-99	-178	-1 359	106	-353	1 279	31	-907		
oct		650	-178	2 383	-333	-381	-1 068	-16	-150	889		-911		
nov				2 571				207	-326			-1 500		

AUSSENHANDEL

EXTERNAL TRADE

COMMERCE EXTERIEUR

	EUR 12	B L	DK	D	GR	E	F	IRL	I	NL	P	UK	USA	JAP
--	--------	-----	----	---	----	---	---	-----	---	----	---	----	-----	-----

0910 - GESAMTES EINFUHRVOLUMEN

VOLUME INDEX TOTAL IMPORTS

VOLUME IMPORTATIONS TOTALES

1980 = 100

1982		91,8	98,7	96,3	110,7		100,1	98,3	91,8	92,6		100,1		
1983		93,5	101,6	100,1	123,1		98,2	101,6	93,3	96,3		108,4		
1984		101,1	107,8	105,2	128,5		100,5	111,2	101,8	103,9		119,6		
1985		103,9	117,9	109,7	138,5		104,6	114,9	110,8	109,9		124,3		
1985 III		97,0	111,8	108,7	103,3		95,2	107,6	94,5	107,3		117,8		
IV		111,0	131,1	113,1	178,4		111,9	116,0	127,7	112,3		126,3		
1986 I		113,6	120,5	112,7	121,9		111,0	113,7	117,2	112,0		123,3		
II		116,9	132,6	120,4	133,4			117,7	117,5	114,7		132,7		
III		103,6	121,3	112,6	142,8			108,1		110,0		132,0		
1985 aug		90,9	110,0	102,9	96,6		74,6	96,1	86,2	105,0		108,8		
sep		106,1	122,1	106,2	122,3		104,8	115,9	102,6	112,3		115,5		
oct		120,4	140,2	119,1	145,1		117,7	125,3	109,1	120,0		134,5		
nov		106,5	123,3	109,5	150,6		106,8	117,5	118,4	114,0		128,8		
dec		106,1	129,7	110,7	239,6		111,1	105,1	155,5	103,0		115,6		
1986 jan		114,2	124,1	112,0	130,0		107,7	113,5	110,9	114,0		124,2		
feb		112,3	122,0	112,4	138,4		110,5	115,4	120,0	105,0		121,2		
mar		114,2	115,3	113,7	97,3		114,9	112,3	120,7	117,0		124,5		
apr		123,5	142,1	130,9	158,5		128,0	127,4	118,6	120,0		135,9		
mai		108,8	130,4	112,0	147,6		110,9	116,6	120,7	110,0		129,6		
jun		118,5	125,4	118,2	94,1			109,0	113,3	114,0		132,5		
jul		108,4	110,2	120,1	129,8			110,0	122,1	112,0		138,0		
aug		78,6	117,5	99,8	93,4			92,4	75,0	102,0		120,8		
sep		123,8	136,2	117,8	205,2			121,9		116,0		137,3		
oct		121,8	145,2	130,5								152,8		

0911 - GESAMTES AUSFUHRVOLUMEN

VOLUME INDEX TOTAL EXPORTS

VOLUME EXPORTATIONS TOTALES

1980 = 100

1982		101,4	103,6	110,1	84,4		99,9	107,9	105,0	99,3		101,6		
1983		106,2	113,3	109,8	99,1		103,6	121,0	108,4	104,8		102,9		
1984		111,7	119,5	119,8	130,9		108,8	142,7	115,5	111,0		112,7		
1985		115,3	128,2	126,9	116,9		111,7	150,2	124,2	116,6		119,3		
1985 III		105,9	124,5	122,8	97,1		101,2	144,8	119,1	108,7		112,0		
IV		124,2	134,5	132,4	137,7		119,2	148,5	143,4	118,0		125,3		
1986 I		121,0	123,7	125,5	102,6		111,0	149,3	122,2	121,7		114,2		
II		124,3	135,1	131,7	134,1			154,8	129,0	122,3		125,8		
III		115,2	119,2	123,6	147,0			148,6		113,7		118,1		
1985 aug		89,3	120,6	110,2	90,5		81,7	119,2	107,0	101,0		103,4		
sep		118,6	144,5	124,4	86,9		107,0	163,8	122,6	115,0		109,0		
oct		134,5	144,2	141,9	172,4		128,3	153,3	134,5	121,0		131,6		
nov		116,4	140,4	127,2	116,3		114,0	158,1	120,6	121,0		122,6		
dec		121,7	118,8	128,0	124,3		115,4	134,2	175,0	112,0		121,6		
1986 jan		117,8	123,7	126,0	148,1		109,7	130,3	108,5	125,0		114,4		
feb		121,7	123,1	123,7	112,7		111,3	146,8	130,5	121,0		118,6		
mar		123,4	124,2	126,9	47,0		112,0	170,8	127,5	119,0		109,7		
apr		137,6	131,6	145,2	140,2		120,9	143,9	133,0	130,0		134,2		
mai		112,5	135,8	119,2	139,3		105,1	169,6	123,1	118,0		121,1		
jun		122,8	137,8	130,8	122,9			150,8	130,9	119,0		122,0		
jul		138,6	99,8	132,9	180,6			153,0	144,7	115,0		132,5		
aug		83,8	119,3	106,9	92,2			125,0	100,6	99,0		99,4		
sep		123,2	138,5	130,9	168,3			167,7		127,0		122,5		
oct		162,2	147,6	144,1								138,9		

0912 - INDIZES DES VOLUMENVERHAELTNISSE

RATIO OF VOLUMES INDICES

INDICE DU RAPPORT DES VOLUMES

1980 = 100

1982		110,5	105,0	114,2	77,0		99,9	110,6	114,7	107,5		101,6		
1983		113,7	111,9	109,6	84,8		105,7	119,5	116,6	109,0		94,9		
1984		110,4	110,8	113,7	105,7		108,6	129,2	113,7	106,7		94,2		
1985		111,0	108,8	115,6	88,4		106,8	131,2	112,6	106,1		96,0		
1985 III		109,0	111,0	112,9	96,6		106,6	133,9	126,1	101,2		95,0		
IV		111,9	102,8	117,0	82,6		106,5	128,2	112,6	105,2		99,4		
1986 I		106,5	102,8	111,4	81,2		100,1	131,4	104,0	108,8		92,7		
II		106,2	102,2	109,3	104,5			132,2	109,9	106,7		94,7		
III		111,4	97,9	109,6	106,6			137,3		103,1		89,2		
1985 aug		98,3	109,7	107,1	93,7		109,6	124,0	124,1	96,2		95,0		
sep		111,8	118,4	117,1	71,1		102,1	141,3	119,5	103,6		94,4		
oct		111,7	102,9	119,1	118,8		109,0	122,3	123,3	100,8		97,8		
nov		109,3	113,8	116,2	77,2		106,8	134,6	101,9	106,1		95,2		
dec		114,6	91,6	115,6	51,9		103,8	127,7	112,5	108,7		105,2		
1986 jan		103,1	99,7	112,5	113,9		101,9	114,8	97,8	109,6		92,1		
feb		108,4	100,9	110,1	81,4		100,8	127,2	108,7	115,2		97,9		
mar		108,0	107,7	111,6	48,2		97,5	152,1	105,6	101,7		88,1		
apr		111,4	92,7	110,9	88,5		94,4	112,9	112,1	108,3		98,7		
mai		103,5	104,1	106,4	94,3		94,8	145,4	102,0	107,3		93,4		
jun		103,7	109,9	110,7	130,6			138,3	115,5	104,4		92,1		
jul		127,8	90,5	110,7	139,1			139,1	118,5	102,7		96,0		
aug		106,7	101,5	107,1	98,8			135,2	134,1	97,1		82,3		
sep		99,6	101,7	111,1	82,0			137,6		109,5		89,2		
oct		133,2	101,7	110,4								90,9		

AUSSENHANDEL

EXTERNAL TRADE

COMMERCE EXTERIEUR

	EUR 12	B L	DK	D	GR	E	F	IRL	I	NL	P	UK	USA	JAP
0913 - AUSTAUCHRELATIONEN														
TERMS OF TRADE														
1980 = 100														
1982		95,1	98,3	96,8	119,0		96,4	100,1	95,8	102,3				99,6
1983		94,0	99,6	98,4	117,8		99,5	103,3	99,8	101,8				100,5
1984		93,7	98,9	96,2	107,5		100,6	102,8	98,3	103,2				99,2
1985		95,4	99,7	97,7	109,8		102,7	103,6	98,9	102,4				100,1
1985 III		97,0	100,7	99,6	108,6		102,9	104,3	100,2	103,5				100,8
IV		97,2	102,6	100,5	109,5		104,9	105,4	100,7	104,0				103,2
1986 I		100,0	103,1	105,6	103,5		109,3	103,8	106,2	103,8				96,8
II		102,9	104,4	112,6	102,1			108,4	113,4	106,2				94,1
III		97,8	108,2	116,0	107,8			106,9		104,2				92,5
1985 aug		97,2	101,4	99,6	108,6		101,5	104,5	99,5	104,4				100,4
sep		98,4	101,4	100,2	114,6		105,6	104,3	101,7	103,4				101,2
oct		97,7	101,4	99,3	103,1		104,9	104,8	99,3	104,2				101,9
nov		96,6	102,1	99,8	112,5		104,3	105,6	100,7	102,9				103,1
dec		97,4	104,2	102,4	112,8		105,5	105,8	102,2	105,0				104,5
1986 jan		98,7	103,5	103,1	98,1		107,0	104,4	101,9	101,8				101,3
feb		100,1	102,1	105,5	108,9		109,2	103,3	105,4	104,1				95,7
mar		101,3	103,6	108,3	103,6		111,7	103,8	111,4	105,5				93,5
apr		103,0	104,4	110,1	106,1		114,0	107,7	111,1	105,7				93,3
mai		103,9	103,7	114,3	102,1		116,9	108,3	115,0	106,7				95,2
jun		101,9	105,2	113,5	98,1			109,3	114,0	106,3				93,9
jul		103,4	104,5	116,0	96,2			105,2	118,7	107,6				93,3
aug		84,5	109,3	117,5	97,0			107,4	123,1	106,0				91,9
sep		105,6	110,9	114,5	130,1			108,1		99,1				92,2
oct		99,0	107,6	113,4										96,2
0914 - DURCHSCHNITTSWERTE														
UNIT VALUE INDEX														
TOTAL IMPORTS														
1980 = 100														
1982		118,6	124,8	121,7	120,0		122,6	125,6	133,5	125,2				123,6
1983		125,6	129,0	126,9	116,5		124,2	126,7	134,7	129,5				123,0
1984		135,6	139,6	136,3	124,9		135,1	136,8	146,6	140,9				131,2
1985		137,3	145,7	140,4	125,9		139,7	143,5	150,4	148,2				134,3
1985 III		134,3	143,2	137,9	126,3		139,8	144,6	146,8	146,4				134,8
IV		132,3	142,3	136,2	111,9		134,5	140,1	142,7	144,9				125,5
1986 I		126,3	138,3	130,8	117,6		128,7	134,0	134,7	137,8				120,2
II		119,7	133,1	122,0	117,6			130,2	121,1	127,9				117,8
III		120,9	128,4	120,0	106,7			125,5		124,7				108,7
1985 aug		134,2	141,8	138,0	124,6		142,6	144,6	147,5	146,3				132,5
sep		132,9	142,5	136,9	122,2		135,8	143,6	145,7	144,3				132,9
oct		132,6	142,5	136,8	116,5		134,4	141,9	145,2	141,8				128,4
nov		133,4	143,0	136,5	109,1		139,6	142,8	142,8	143,9				125,4
dec		130,9	141,5	135,4	110,2		134,8	138,7	140,0	149,1				122,6
1986 jan		129,1	139,2	134,0	115,8		131,9	137,4	141,0	143,8				120,9
feb		125,9	139,3	131,1	118,9		129,1	136,1	135,8	137,4				119,5
mar		123,9	136,3	127,4	118,2		125,0	128,5	127,4	132,2				120,2
apr		122,2	134,9	125,6	114,9		119,7	131,1	124,2	128,3				120,9
mai		117,6	132,7	119,9	114,1		117,9	129,4	120,0	129,8				116,3
jun		119,4	131,7	120,4	123,9			130,2	119,2	125,6				116,3
jul		112,9	131,5	119,6	113,4			131,3	116,0	122,1				111,6
aug		137,0	127,4	118,1	118,4			123,2	112,2	122,3				106,8
sep		112,7	126,3	122,3	88,2			122,0		129,8				107,8
oct		117,8	130,6	122,5										102,2
0915 - DURCHSCHNITTSWERTE														
UNIT VALUE INDEX														
TOTAL EXPORTS														
1980 = 100														
1982		112,8	122,7	117,9	140,4		118,0	125,7	127,8	128,1				123,1
1983		118,0	128,5	124,9	135,8		123,5	130,9	134,4	131,8				123,6
1984		127,0	138,1	131,2	134,9		135,8	140,6	144,0	145,4				130,2
1985		130,8	145,1	137,0	137,8		143,3	148,6	148,6	151,7				134,4
1985 III		130,3	144,2	137,4	136,9		143,8	150,8	147,1	151,4				135,9
IV		128,7	145,9	136,9	122,4		141,2	147,6	143,7	150,8				129,4
1986 I		126,3	142,5	138,2	121,8		140,5	139,1	142,9	142,9				116,4
II		123,3	139,0	137,3	120,0			141,2	137,2	135,9				110,9
III		117,1	138,9	139,2	112,9			134,1		129,9				100,6
1985 aug		130,4	143,7	137,4	135,3		144,8	151,1	146,8	152,7				133,1
sep		130,7	144,5	137,1	140,0		143,4	149,8	148,2	149,2				134,4
oct		129,6	144,4	135,8	120,1		141,0	148,7	144,2	147,7				130,8
nov		128,9	145,9	136,2	122,7		140,2	147,4	143,8	148,1				129,3
dec		127,5	147,4	138,7	124,3		142,3	146,7	143,1	156,6				128,1
1986 jan		127,4	144,1	138,2	113,6		141,0	143,5	143,7	146,4				122,5
feb		126,0	142,3	138,3	129,4		140,9	140,5	143,2	142,9				114,3
mar		125,5	141,2	138,0	122,4		139,6	133,4	141,9	139,5				112,4
apr		125,9	140,8	138,2	121,9		136,4	141,2	137,9	135,5				112,8
mai		122,3	137,6	137,1	116,5		137,8	140,1	137,9	138,6				110,8
jun		121,6	138,6	136,7	121,5			142,2	135,9	133,5				109,2
jul		116,7	137,4	138,7	109,1			138,1	137,8	131,4				104,2
aug		115,8	139,2	138,8	114,9			132,3	138,1	129,7				98,1
sep		118,9	140,1	140,0	114,7			131,9		128,7				99,4
oct		116,6	140,6	138,9										98,4

EINFUHR NACH LAENDERN

IMPORTS BY COUNTRIES

IMPORTATIONS PAR PAYS

	EUR 12	B L	DK	D	GR	E	F	IRL	I	NL	P	UK	USA	JAP
0916 - INDUSTRIALISIERTE WESTLICHE DRITTLAENDER	WESTERN INDUSTRIALIZED THIRD COUNTRIES												PAYS TIERS INDUSTRIALISES OCCIDENTAUX	
	MIO ECU													
1980	130 306	10 263	4 874	34 278	1 920	5 149	16 407	1 222	13 667	10 141	1 641	30 743		
	1980 = 100													
1982	123,0	107,1	127,7	118,7	93,9	142,6	121,8	153,3	125,9	119,9	135,9	129,2		
1983	130,6	112,9	136,8	132,3	100,2	137,3	122,5	175,2	129,0	132,2	139,6	136,8		
1984	152,8	127,3	158,1	151,4	113,8	135,1	138,8	224,9	165,8	162,5	144,8	163,2		
1985	162,7	133,1	178,3	163,5	116,4	145,8	152,0	241,3	177,5	168,5	133,2	170,5		
1985 III	149,0	114,9	160,0	155,6	89,0	124,2	141,2	222,2	153,0	148,7	136,1	159,6		
1985 IV	160,0	133,8	192,7	165,3	119,7	161,9	148,3	209,6	183,8	172,8	113,0	151,9		
1986 I	151,8	132,4	172,9	159,1	94,3	140,2	145,8	200,3	162,3	169,1	96,8	146,1		
1986 II	158,2	141,4	185,1	166,8	113,3	142,6	150,3	221,4	171,6	160,3	104,7	153,2		
1986 III	140,1	111,9	156,0	156,4	88,5	118,2	131,5	194,8	143,5	150,3	95,1	135,5		
1985 aug	136,4	99,4	151,8	145,5	86,7	115,8	119,1	209,8	136,4	145,9	119,5	146,5		
1985 sep	152,0	132,3	180,2	150,9	85,3	118,2	152,8	232,0	170,8	146,4	155,7	154,8		
1985 oct	167,0	143,1	211,3	174,9	153,4	129,4	157,7	227,5	173,0	160,9	116,4	170,9		
1985 nov	154,5	134,5	185,0	159,9	94,3	117,5	142,9	208,0	164,1	184,4	114,6	152,5		
1985 dec	158,5	123,9	181,8	161,0	111,3	238,7	144,3	193,2	214,2	173,0	107,8	132,4		
1986 jan	152,3	133,6	178,1	160,7	91,3	125,9	141,2	215,9	153,2	186,3	129,2	146,3		
1986 feb	152,6	138,7	179,8	156,2	135,9	162,6	149,4	194,8	174,0	148,0	84,5	143,8		
1986 mar	150,5	124,8	160,9	160,4	55,6	132,2	146,7	190,2	159,5	173,0	76,8	148,2		
1986 apr	169,9	150,5	195,0	189,9	126,3	141,6	162,0	229,5	170,3	160,7	111,4	165,1		
1986 mai	150,0	122,0	187,7	149,0	121,3	139,3	140,8	213,5	177,2	159,6	110,8	147,5		
1986 jun	154,6	151,5	172,8	161,4	92,3	146,8	148,1	221,2	167,2	160,7	91,8	146,8		
1986 jul	148,4	115,9	137,8	165,3	112,7	142,3	139,9	206,6	172,3	144,1	119,7	139,9		
1986 aug	117,0	84,5	150,6	137,2	77,0	89,9	108,5	157,3	90,7	130,4	66,9	119,8		
1986 sep	154,8	135,4	179,5	166,7	75,9	122,2	146,1	220,5	167,7	176,4	98,8	146,8		
1986 oct		122,9	194,9	187,8	120,4	179,6	153,5	199,9	188,2	182,0		146,5		
0917 - DARUNTER: USA	OF WHICH: USA												DONT: USA	
	MIO ECU													
1980	47 735	3 982	914	9 724	351	3 164	6 921	627	4 995	4 867	752	11 437		
	1980 = 100													
1982	124,3	107,0	134,2	116,1	122,7	141,2	118,5	178,1	118,8	122,9	138,9	134,5		
1983	122,9	108,0	111,1	116,8	113,2	122,9	114,2	211,6	107,5	131,8	170,6	134,6		
1984	140,6	113,7	109,9	132,1	102,3	120,8	124,1	277,8	131,0	153,9	180,2	164,6		
1985	144,4	112,6	145,9	139,0	119,7	124,3	131,0	301,8	142,4	155,5	130,6	162,9		
1985 III	124,1	95,9	120,8	122,5	82,9	98,6	117,0	286,9	123,6	133,3	107,7	136,6		
1985 IV	128,9	106,4	149,7	128,7	128,6	129,4	120,9	239,5	129,5	143,0	96,9	129,7		
1986 I	124,1	107,1	141,3	120,9	102,3	116,6	120,8	238,4	121,5	150,3	90,7	121,9		
1986 II	126,7	104,2	132,5	124,9	103,4	101,1	120,1	259,0	136,8	128,4	88,1	137,5		
1986 III	103,3	75,0	92,1	107,4	90,9	76,1	103,8	235,0	99,7	111,3	60,7	111,8		
1985 aug	119,0	102,3	105,8	114,9	104,9	92,4	104,0	282,1	128,3	137,3	97,7	126,8		
1985 sep	122,6	106,1	132,9	105,3	81,4	92,6	122,3	304,3	134,3	127,0	111,1	136,0		
1985 oct	128,3	101,8	192,9	127,8	185,9	97,5	119,1	274,0	108,3	142,5	96,4	141,9		
1985 nov	127,1	113,9	144,1	129,6	125,7	83,2	120,6	231,2	115,5	152,9	99,2	134,5		
1985 dec	131,3	103,6	112,1	128,7	74,3	207,5	123,2	213,4	164,8	133,7	95,1	112,8		
1986 jan	127,7	113,0	126,0	124,4	114,2	95,0	123,8	259,3	121,1	162,7	145,4	127,2		
1986 feb	125,2	99,0	202,8	118,6	133,0	152,5	127,6	227,4	134,5	135,4	65,3	114,4		
1986 mar	119,4	109,3	95,2	119,8	59,8	102,1	111,1	228,7	109,0	152,7	61,5	124,2		
1986 apr	139,6	104,4	149,4	156,5	118,8	106,3	132,3	274,2	128,6	138,5	108,9	150,9		
1986 mai	120,2	85,9	111,4	111,9	105,6	95,4	117,1	240,3	149,6	118,5	102,6	131,5		
1986 jun	120,3	122,5	136,8	106,2	85,8	101,5	110,8	262,5	132,3	128,3	52,9	130,3		
1986 jul	111,4	85,5	77,6	115,7	118,3	93,6	105,7	236,2	115,2	110,5	85,5	121,4		
1986 aug	91,8	64,2	94,9	97,8	79,7	58,4	96,3	197,3	84,3	94,6	32,3	103,3		
1986 sep	106,5	75,5	103,8	108,7	74,6	76,4	109,4	271,5	99,7	128,8	64,3	110,6		
1986 oct		84,0	177,5	129,4	109,9	122,7	113,9	244,7	114,1	156,0		121,8		
0918 - DARUNTER: JAPAN	OF WHICH: JAPAN												DONT: JAPON	
	MIO ECU													
1980	13 968	1 079	297	3 977	844	605	1 797	181	938	1 050	208	2 992		
	1980 = 100													
1982	137,8	106,8	165,3	129,0	76,3	170,1	155,5	133,7	118,9	129,9	158,1	165,8		
1983	157,1	127,7	204,7	155,3	86,8	182,2	150,6	155,3	133,4	148,3	125,1	196,7		
1984	183,8	143,7	251,4	193,5	110,4	157,5	157,7	189,0	182,8	194,2	121,5	220,9		
1985	204,6	152,2	287,8	220,1	100,5	186,7	176,4	212,5	208,4	216,6	142,4	242,9		
1985 III	193,1	131,6	265,8	205,9	74,8	166,3	165,3	194,4	169,4	199,6	143,1	255,2		
1985 IV	218,8	151,3	297,4	246,1	86,5	220,4	196,6	177,0	238,2	242,4	140,5	243,1		
1986 I	219,3	180,9	339,0	251,4	76,5	208,6	187,4	202,9	223,5	257,8	113,3	233,7		
1986 II	252,5	227,2	463,7	275,0	82,6	259,2	224,8	251,1	246,8	275,8	137,5	275,6		
1986 III	232,5	183,1	455,3	265,1	68,3	218,4	195,9	179,3	200,6	261,4	110,4	267,7		
1985 aug	186,1	117,7	323,7	197,0	65,9	146,5	137,1	182,6	190,8	209,4	114,9	249,6		
1985 sep	193,8	146,2	236,1	201,2	72,5	174,8	186,5	186,3	182,0	191,0	140,3	248,2		
1985 oct	226,4	151,0	318,3	257,0	121,6	184,1	207,6	170,1	207,5	232,9	152,6	265,3		
1985 nov	215,9	145,2	289,9	242,7	33,6	163,3	192,8	212,2	241,9	255,3	129,0	260,7		
1985 dec	214,1	157,7	303,8	238,4	104,3	313,6	189,4	148,7	265,0	239,0	140,1	203,2		
1986 jan	218,7	156,6	377,0	274,9	64,6	219,7	180,1	228,1	204,6	274,7	124,8	207,9		
1986 feb	211,8	192,1	312,2	226,6	132,8	195,7	171,8	161,8	230,1	207,2	106,1	245,1		
1986 mar	227,4	194,0	327,8	252,7	32,3	210,4	210,5	218,7	235,7	291,5	108,9	248,0		
1986 apr	268,0	256,9	440,3	323,2	92,1	246,9	237,8	229,9	234,3	261,4	152,7	276,7		
1986 mai	256,1	206,3	616,7	248,7	97,0	281,9	216,2	273,4	288,3	328,7	152,2	282,5		
1986 jun	233,3	218,4	334,1	253,0	58,7	248,8	220,3	250,0	217,9	237,3	107,5	267,6		
1986 jul	235,5	188,7	342,7	267,6	94,6	266,5	196,9	224,9	197,4	243,4	132,6	272,7		
1986 aug	216,1	154,9	637,2	251,2	64,7	150,2	164,8	137,7	140,7	265,9	68,2	257,8		
1986 sep	246,0	205,7	386,0	276,6	45,7	238,4	226,0	175,3	263,7	275,0	130,4	272,6		

EINFUHR NACH LAENDERN

IMPORTS BY COUNTRIES

IMPORTATIONS PAR PAYS

	EUR 12	B L	DK	D	GR	E	F	IRL	I	NL	P	UK	USA	JAP
0919 - ENTWICKLUNGSLAENDER														
DEVELOPING COUNTRIES														
PAYS EN VOIE DE DEVELOPPEMENT														
MIO ECU														
1980	129 233	8 163	1 350	27 163	2 129	10 862	26 064	598	20 743	13 012	1 904	17 242		
1980 = 100														
1982	112,0	113,2	127,1	104,0	139,5	122,2	113,2	66,7	127,8	97,2	140,2	102,0		
1983	107,3	92,9	128,1	99,3	142,8	126,3	99,7	66,8	125,7	103,8	132,6	99,1		
1984	117,4	100,5	151,7	108,4	142,8	125,4	106,4	88,8	132,6	130,0	162,0	113,7		
1985	120,7	87,1	156,3	110,9	171,2	129,0	103,9	82,4	150,0	136,4	158,6	112,9		
1985 III	106,7	75,2	159,5	114,5	95,0	109,1	90,4	68,5	112,7	128,0	148,0	103,5		
IV	116,3	77,3	150,6	98,7	182,1	128,8	104,6	70,2	157,1	134,4	153,1	96,2		
1986 I	97,9	81,2	136,8	93,5	134,9	68,2	90,7	62,6	125,7	113,2	101,4	90,1		
II	84,4	76,2	127,2	82,3	97,3	84,8	76,0	75,2	82,1	98,6	95,1	90,7		
III	76,4	68,1	131,3	82,4	93,3	76,2	59,4	69,9	66,8	89,6	86,4	90,9		
1985 aug	106,4	72,8	146,0	119,1	79,2	112,1	84,8	63,8	114,2	130,3	114,9	104,9		
sep	104,1	75,0	191,2	108,2	168,5	109,0	86,8	79,5	114,8	117,0	145,5	93,7		
oct	112,1	83,4	168,5	104,0	124,4	139,9	102,7	67,8	119,4	136,0	166,6	97,8		
nov	112,6	66,1	126,1	98,3	94,7	114,6	102,2	81,1	154,4	134,4	164,7	101,4		
dec	124,1	82,5	157,1	93,6	327,1	132,0	108,9	61,6	197,4	132,7	128,0	89,4		
1986 jan	113,0	93,9	171,2	109,2	98,6	77,7	98,9	68,9	147,5	143,7	124,0	104,8		
feb	94,3	81,2	130,6	90,6	148,5	69,6	90,6	67,1	122,0	96,1	105,1	83,1		
mar	86,2	68,4	108,6	80,8	157,7	57,1	82,7	51,7	107,8	99,8	75,0	82,4		
apr	93,0	84,1	126,5	89,2	147,8	86,8	89,1	85,0	90,0	100,5	82,3	102,7		
mai	81,7	71,3	125,0	79,6	91,2	71,2	69,5	83,5	85,7	104,4	107,0	85,8		
jun	78,6	73,3	130,2	78,0	53,1	96,4	69,2	57,1	70,6	90,8	95,9	83,6		
jul	77,4	69,3	118,2	80,2	39,7	94,1	60,5	66,6	73,8	91,0	76,8	87,6		
aug	68,5	60,9	131,1	78,6	33,6	61,7	52,1	63,1	56,2	85,0	86,3	85,5		
sep	83,2	74,1	144,7	88,4	206,6	72,7	65,7	80,1	70,3	92,9	96,3	99,5		
oct		71,4	142,7	95,0	98,7	74,6	61,4	82,0	73,6	93,7		98,1		
0920 - DARUNTER: AKP (60)														
OF WHICH: ACP (60)														
DONT: ACP (60)														
MIO ECU														
1980	20 190	1 680	197	4 368	105	950	4 917	79	2 255	3 042	242	2 355		
1980 = 100														
1982	93,9	108,1	110,8	89,1	105,6	84,9	97,3	84,6	109,0	56,9	164,7	113,9		
1983	105,4	108,8	98,9	97,4	118,9	108,3	107,7	108,8	132,1	66,8	173,6	129,0		
1984	133,2	149,3	101,4	123,7	184,0	162,5	131,4	176,5	143,9	87,9	234,1	168,3		
1985	144,6	130,5	104,7	127,5	140,3	248,0	136,1	182,5	182,0	95,6	262,0	179,7		
1985 III	107,6	103,5	115,0	112,0	119,0	136,3	97,0	144,0	106,4	75,0	209,3	143,4		
IV	141,2	103,9	118,0	119,2	148,4	258,4	143,4	151,8	188,5	110,2	283,0	138,3		
1986 I	120,2	112,8	94,4	107,8	162,8	122,8	122,6	111,6	158,9	89,1	154,0	142,2		
II	105,4	109,7	61,2	89,7	117,3	160,7	95,5	163,1	104,6	87,0	192,6	146,7		
III	81,6	99,4	66,9	72,8	108,2	136,5	66,9	142,6	89,0	52,1	117,5	119,4		
1985 aug	94,8	108,3	69,0	83,5	123,6	223,7	81,2	138,7	74,3	57,7	196,8	139,3		
sep	111,6	96,5	201,2	122,4	112,6	80,5	88,9	199,9	169,3	69,1	276,1	134,2		
oct	128,0	113,4	99,8	122,2	121,7	247,7	127,7	73,7	94,1	123,1	112,8	146,1		
nov	139,4	83,3	69,6	106,6	187,4	254,6	158,1	188,9	186,5	103,8	345,5	136,4		
dec	156,2	115,0	184,6	128,7	136,2	272,9	144,3	193,0	284,9	103,7	390,6	132,4		
1986 jan	139,5	120,2	160,8	133,7	250,6	110,1	144,2	111,3	170,5	119,0	94,6	162,2		
feb	118,8	112,7	51,2	102,0	147,4	171,0	129,2	127,1	188,3	60,9	90,4	126,6		
mar	102,1	105,6	71,3	87,7	90,3	87,4	94,3	96,5	118,1	87,4	276,9	137,9		
apr	120,3	129,7	76,4	98,3	138,8	161,6	122,6	161,6	107,2	83,8	178,0	188,6		
mai	105,3	100,9	62,6	88,1	120,1	174,8	82,8	240,7	115,9	110,9	249,1	125,5		
jun	90,6	98,6	44,6	82,8	93,0	145,7	81,1	86,9	90,8	66,2	150,9	125,9		
jul	87,7	99,6	84,8	72,4	82,0	168,4	64,0	123,6	110,2	65,4	104,5	129,7		
aug	69,6	98,4	40,1	72,0	102,4	78,1	59,7	133,0	66,7	38,1	115,2	99,7		
sep	87,6	100,2	75,9	74,1	140,1	163,0	76,9	171,3	90,1	53,0	132,8	128,8		
oct		95,9	68,0	93,2	63,0	161,6	66,7	170,7	102,5	64,2		88,7		
0921 - STAATSHANDELSLAENDER														
COUNTRIES WITH STATE-TRADE														
PAYS A COMMERCE D'ETAT														
MIO ECU														
1980	22 993	1 361	780	6 899	476	702	3 847	106	4 233	1 904	185	2 500		
1980 = 100														
1982	132,1	153,9	101,2	129,2	120,8	156,9	111,5	135,8	137,7	191,4	98,8	112,3		
1983	143,0	162,0	109,8	140,4	125,3	169,1	119,8	142,5	152,9	216,4	83,1	114,1		
1984	173,2	231,5	149,6	166,3	227,5	146,5	127,3	171,8	198,0	238,0	80,6	151,1		
1985	167,3	169,6	148,4	166,4	222,1	140,8	135,2	181,2	173,6	263,4	82,0	142,7		
1985 III	180,9	186,9	137,4	168,8	112,0	124,9	175,4	180,7	174,9	354,3	80,3	147,3		
IV	176,9	169,2	147,2	179,0	452,6	152,6	135,4	174,3	194,8	248,9	76,7	125,5		
1986 I	135,9	133,0	121,9	155,3	108,4	87,7	116,7	188,2	139,0	164,6	46,7	113,7		
II	130,5	136,0	129,9	140,9	118,1	130,6	131,8	179,9	111,5	140,0	90,2	125,3		
III	119,4	140,7	108,4	131,1	206,7	104,7	102,1	140,8	102,3	117,4	58,4	127,3		
1985 aug	174,7	184,1	144,3	163,9	91,4	123,6	149,3	157,4	166,1	392,7	109,4	132,3		
sep	186,4	213,5	167,2	151,2	160,3	144,0	189,5	198,5	199,4	332,5	36,7	163,6		
oct	174,9	201,4	139,6	183,7	133,7	117,1	162,6	176,3	181,7	229,8	42,8	146,5		
nov	161,2	149,6	161,2	171,2	259,2	143,1	103,8	202,0	167,3	293,6	47,8	110,3		
dec	194,7	156,4	140,9	182,0	964,8	197,6	139,7	144,5	235,3	223,4	139,5	119,7		
1986 jan	159,0	157,5	131,6	172,4	152,9	66,0	162,3	246,8	163,2	194,8	62,3	122,2		
feb	123,3	120,7	112,2	149,4	88,7	114,1	79,5	164,7	127,5	163,5	44,2	98,8		
mar	125,4	120,8	121,8	144,1	83,6	83,0	108,2	153,1	126,2	135,6	33,7	120,0		
apr	141,0	142,4	151,7	160,8	95,8	163,5	147,0	214,2	114,2	133,1	130,1	124,3		
mai	121,3	125,1	130,5	121,0	187,5	70,5	129,6	169,8	111,4	135,3	46,1	115,8		
jun	129,3	140,6	107,7	140,9	70,9	157,9	118,7	155,5	108,7	151,8	94,3	135,9		
jul	122,1	113,7	92,0	140,5	158,3	107,1	102,5	174,5	113,1	117,0	60,6	134,6		
aug	105,8	132,2	101,3	118,8	89,1	92,9	94,1	98,4	80,2	111,3	48,9	125,8		
sep	130,3	176,1	132,0	134,1	372,8	114,1	109,7	149,5	113,7	123,7	65,6	121,4		
oct		133,1	116,5	141,7	78,3	150,1	144,5	158,1	131,1	138,6		163,2		

AUSFUHR NACH LAENDERN

EXPORTS BY COUNTRIES

EXPORTATIONS PAR PAYS

	EUR 12	B L	DK	D	GR	E	F	IRL	I	NL	P	UK	USA	JAP
--	--------	-----	----	---	----	---	---	-----	---	----	---	----	-----	-----

0922 - INDUSTRIALISIERTE WESTLICHE DRITTLAENDERN

WESTERN INDUSTRIALIZED THIRD COUNTRIES

PAYS TIERS INDUSTRIALISES OCCIDENTAUX

MIO ECU

1980	107 561	5 907	4 163	39 050	424	2 087	13 007	717	11 034	5 911	764	24 497		
1980 = 100														
1982	129,2	119,7	129,2	126,0	166,0	139,6	121,0	178,4	141,3	133,4	120,6	131,9		
1983	141,7	135,3	153,0	139,2	145,8	169,8	137,8	238,7	165,0	151,2	140,7	129,3		
1984	179,3	167,7	195,0	174,0	235,4	263,5	176,4	338,0	217,8	195,5	197,2	155,0		
1985	202,6	182,5	224,0	200,0	242,5	283,6	202,6	391,7	256,2	210,5	226,0	168,1		
1985 III	197,0	164,5	219,1	197,4	238,8	266,2	186,2	384,9	252,3	206,8	220,7	165,9		
1985 IV	213,9	190,6	237,6	211,8	264,7	332,6	205,1	384,3	287,3	212,5	212,6	174,8		
1986 I	185,3	167,8	209,1	199,2	151,1	218,0	187,3	313,1	229,3	192,8	184,4	134,7		
1986 II	195,6	171,2	217,9	214,2	197,4	234,8	189,4	370,1	179,3	195,5	193,3	145,2		
1986 III	186,9	158,9	198,1	210,5	246,1	219,8	175,4	350,3	238,2	187,5	188,9	128,1		
1985 aug	178,8	141,2	219,5	181,4	240,7	240,0	149,4	314,2	235,9	198,3	197,2	151,2		
1985 sep	197,3	183,0	255,0	196,4	210,5	233,4	192,3	456,0	259,9	208,3	192,9	153,4		
1985 oct	221,7	202,0	254,4	224,9	354,6	316,7	214,8	367,2	269,4	217,3	233,1	184,1		
1985 nov	204,9	177,6	238,4	202,5	199,2	330,9	193,8	426,9	245,5	212,7	191,8	178,5		
1985 dec	215,1	192,0	220,0	208,0	240,5	350,3	206,8	358,7	347,1	207,6	213,0	161,9		
1986 jan	184,1	161,6	197,4	198,2	196,6	198,5	185,1	303,3	201,4	201,4	184,8	147,1		
1986 feb	189,6	171,6	217,1	199,3	173,9	241,6	187,8	313,7	250,8	193,5	186,2	139,0		
1986 mar	182,1	170,1	212,8	200,0	82,7	213,8	189,2	322,3	235,8	183,3	182,2	117,9		
1986 apr	208,9	193,4	221,7	235,9	217,0	235,9	203,0	355,1	71,4	203,8	195,1	152,0		
1986 mai	184,7	145,8	212,8	197,0	185,0	214,4	173,8	390,0	224,5	197,8	185,2	146,0		
1986 jun	193,2	174,5	219,1	209,6	190,1	254,1	191,5	365,1	242,0	185,0	199,5	137,7		
1986 jul	206,0	213,9	154,2	221,8	282,0	302,8	196,4	349,9	283,0	199,4	234,0	144,8		
1986 aug	161,8	102,0	203,7	185,8	178,8	169,1	149,1	321,8	207,6	162,5	159,2	111,3		
1986 sep	192,9	160,7	236,4	224,0	277,6	187,6	180,7	379,1	224,1	200,8	173,6	128,2		
1986 oct		234,0	245,4	237,6	181,6	277,4	191,7	333,5	268,3	212,6		138,5		

0923 - DARUNTER: USA

OF WHICH: USA

DONT: USA

MIO ECU

1980	27 760	1 556	569	8 509	211	795	3 544	321	2 981	1 335	190	7 750		
1980 = 100														
1982	160,3	151,5	171,1	139,1	184,6	166,0	150,6	183,5	177,3	164,5	137,9	179,9		
1983	188,0	192,9	239,4	170,0	149,7	202,9	182,7	244,5	212,0	233,1	164,5	186,3		
1984	265,5	256,6	353,7	245,9	241,9	356,2	270,8	372,1	341,3	322,8	304,6	226,8		
1985	308,1	287,0	408,9	293,3	230,0	394,0	313,0	415,8	425,4	356,8	362,5	252,9		
1985 III	302,6	249,1	413,7	288,1	237,6	400,7	283,0	438,8	435,9	359,7	361,5	253,6		
1985 IV	321,7	288,7	431,1	310,5	243,0	465,6	307,6	407,4	464,2	362,2	314,8	261,4		
1986 I	258,2	235,3	331,3	289,8	140,4	300,6	236,4	307,6	355,5	287,6	232,7	187,6		
1986 II	282,3	235,9	321,5	320,0	152,4	306,8	275,7	361,9	356,9	289,4	266,7	218,5		
1986 III	259,8	213,2	299,5	292,8	266,6	309,9	245,9	404,7	353,1	283,6	248,9	185,5		
1985 aug	263,0	213,0	371,1	251,7	225,8	337,4	227,2	372,5	397,9	326,7	336,9	218,1		
1985 sep	302,0	268,2	529,7	281,5	240,0	331,9	293,3	486,2	455,5	334,6	301,9	244,9		
1985 oct	334,8	301,1	451,3	322,5	331,8	458,7	318,7	424,3	460,1	348,2	323,5	287,4		
1985 nov	306,7	273,7	468,5	292,0	173,2	445,6	300,2	475,0	397,4	354,2	308,7	259,7		
1985 dec	323,7	291,3	373,6	317,2	224,1	492,6	303,8	323,0	535,1	384,1	312,2	237,0		
1986 jan	262,8	239,7	311,2	293,9	167,3	274,3	242,6	292,8	318,8	306,9	222,9	210,9		
1986 feb	267,9	234,4	372,6	295,2	167,5	328,2	244,7	330,2	398,4	286,8	236,8	189,1		
1986 mar	243,8	231,8	310,2	280,3	86,3	299,4	222,0	299,9	349,1	269,2	238,4	162,9		
1986 apr	297,3	268,0	289,9	342,5	158,1	296,2	316,3	325,4	357,8	273,9	262,5	229,7		
1986 mai	272,5	200,1	356,9	308,0	171,0	274,7	237,8	384,3	336,0	306,3	263,2	225,6		
1986 jun	277,1	239,6	317,6	309,5	128,1	349,6	273,1	375,9	376,7	288,1	274,4	200,3		
1986 jul	297,9	316,2	256,5	325,8	317,1	436,2	276,6	409,7	413,5	328,3	323,3	206,7		
1986 aug	220,2	120,0	285,1	241,3	228,1	236,3	213,8	423,0	326,3	234,9	200,0	162,1		
1986 sep	261,4	203,4	356,8	311,1	254,5	257,2	247,3	381,3	319,6	287,7	223,3	187,7		
1986 oct		348,3	409,5	324,4	118,8	394,1	262,2	336,8	393,6	310,5		200,1		

0924 - DARUNTER: JAPAN

OF WHICH: JAPAN

DONT: JAPON

MIO ECU

1980	4 810	227	212	1 569	18	192	790	29	510	239	30	993		
1980 = 100														
1982	137,4	146,6	119,1	138,6	146,6	136,2	138,8	362,1	158,4	132,2	129,0	120,4		
1983	160,3	182,7	156,8	157,3	164,6	176,9	154,2	751,0	174,8	157,9	209,8	136,6		
1984	194,7	244,4	272,8	197,0	382,2	175,1	165,2	718,1	210,5	220,1	197,7	157,2		
1985	217,8	258,4	325,9	226,3	310,0	151,2	200,0	744,5	239,4	214,6	207,2	171,9		
1985 III	134,7	140,4	180,4	144,6	94,0	125,1	133,6	183,4	137,5	133,5	141,9	120,8		
1985 IV	147,2	145,0	192,0	147,3	102,8	176,4	160,6	185,6	152,3	135,2	181,9	124,3		
1986 I	122,3	135,9	147,3	128,8	77,5	93,1	128,8	173,6	125,0	130,3	100,9	106,5		
1986 II	124,0	122,5	181,3	127,2	90,5	105,3	132,0	174,2	120,7	111,2	130,0	119,7		
1986 III	111,5	119,4	141,6	127,1	69,5	91,6	115,8	138,7	103,8	110,7	95,1	97,4		
1985 aug	203,9	196,1	309,3	208,9	70,6	94,6	176,1	534,5	294,8	223,9	140,5	161,8		
1985 sep	197,5	274,9	331,9	192,0	62,6	151,0	157,5	1075,1	127,3	172,3	135,6	169,9		
1985 oct	229,1	265,1	377,1	246,6	276,9	146,7	200,1	605,9	239,9	216,1	224,9	186,4		
1985 nov	195,3	194,7	280,1	223,8	73,7	121,2	147,6	632,0	214,8	189,9	230,9	164,3		
1985 dec	222,3	265,2	319,8	251,5	89,1	170,7	160,3	694,2	256,3	226,9	291,9	172,9		
1986 jan	223,7	213,8	327,3	255,0	75,2	139,6	242,3	954,7	195,6	234,9	166,7	150,5		
1986 feb	226,8	204,9	368,4	226,4	132,8	110,4	193,1	643,1	256,3	241,9	198,6	224,2		
1986 mar	214,3	277,2	309,4	230,6	22,4	67,3	239,6	736,6	216,7	217,3	202,5	148,8		
1986 apr	243,1	330,6	368,6	266,5	520,3	114,5	180,4	1124,1	239,5	288,3	206,7	195,4		
1986 mai	216,8	244,7	366,9	222,1	59,6	85,0	201,1	1115,7	218,1	217,5	178,6	184,8		
1986 jun	240,0	313,7	376,9	258,0	251,5	125,7	246,7	801,2	235,9	234,4	215,5	169,8		
1986														

AUSFUHR NACH LAENDERN

EXPORTS BY COUNTRIES

EXPORTATIONS PAR PAYS

	EUR 12	B L	DK	D	GR	E	F	IRL	I	NL	P	UK	USA	JAP
0925 - ENTWICKLUNGSLAENDER														
DEVELOPING COUNTRIES														
PAYS EN VOIE DE DEVELOPPEMENT														
MIO ECU														
1980	89 296	5 153	1 403	20 421	1 096	4 334	18 692	582	13 090	5 861	481	18 183		
1980 = 100														
1982	139,3	120,3	153,8	149,5	111,8	156,6	136,5	141,0	147,4	127,7	115,7	131,2		
1983	138,4	129,6	181,0	144,6	123,8	150,3	136,9	152,2	150,4	131,5	135,7	123,5		
1984	146,9	152,6	201,1	147,6	123,6	161,3	151,9	170,9	155,3	144,1	161,0	126,7		
1985	144,4	153,5	189,8	145,9	108,3	148,0	148,2	201,0	150,2	142,9	171,4	127,7		
1985 III	134,7	140,4	180,4	144,6	94,0	125,1	133,6	183,4	137,5	133,5	141,9	120,8		
IV	147,2	145,0	192,0	147,3	102,8	176,4	160,6	185,6	152,3	135,2	181,9	124,3		
1986 I	122,3	135,9	147,3	128,8	77,5	93,1	128,8	173,6	125,0	130,3	100,9	106,5		
II	124,0	122,5	181,3	127,2	90,5	105,3	132,0	174,2	120,7	111,2	130,0	119,7		
III	111,5	119,4	141,6	127,1	69,5	91,6	115,8	138,7	103,8	110,7	95,1	97,4		
1985 aug	126,8	123,4	151,0	142,8	88,6	122,0	117,0	159,2	129,8	134,8	125,9	115,9		
sep	124,6	147,5	196,7	129,5	84,5	97,2	130,5	193,0	130,7	117,9	106,1	106,0		
oct	145,3	144,8	196,6	149,4	131,4	149,6	173,0	185,0	124,0	133,0	128,9	126,7		
nov	132,4	128,7	189,6	137,9	86,7	147,9	141,9	176,2	119,6	127,2	155,6	121,0		
dec	164,0	161,5	189,8	154,6	90,3	231,8	166,8	195,6	213,4	145,4	261,2	125,3		
1986 jan	125,3	144,1	144,1	138,0	101,1	80,6	133,8	156,9	107,4	142,4	107,9	114,4		
feb	122,2	140,3	150,4	122,7	94,1	106,8	124,9	179,7	142,0	125,0	95,8	100,8		
mar	119,3	123,4	147,3	125,8	37,2	92,0	127,7	184,3	125,7	123,4	99,2	104,3		
apr	136,3	148,9	169,2	147,1	96,1	118,4	138,3	174,4	127,6	126,8	124,5	131,4		
mai	118,8	108,0	202,4	111,7	83,1	98,6	128,3	174,3	120,4	102,0	110,4	123,3		
jun	117,0	110,7	172,3	122,8	92,4	99,0	129,4	174,1	114,1	104,7	155,0	104,3		
jul	130,2	186,2	139,7	137,0	90,5	125,5	134,5	152,6	114,9	120,7	103,5	119,2		
aug	98,1	64,9	133,7	122,5	42,9	75,1	96,0	127,3	102,9	94,6	94,0	85,3		
sep	106,0	107,2	151,4	121,8	75,1	74,3	116,9	136,4	93,5	116,7	87,9	87,8		
oct		189,6	160,6	131,9	60,5	109,3	133,7	138,7	124,3	132,0		105,0		
0926 - DARUNTER: AKP (60)														
OF WHICH: ACP (60)														
DONT : ACP (60)														
MIO ECU														
1980	16 298	1 000	188	2 575	68	479	4 646	92	1 385	1 321	67	4 476		
1980 = 100														
1982	117,1	101,5	167,9	116,6	117,0	152,5	126,0	154,9	128,9	110,4	168,2	102,5		
1983	103,2	97,9	148,1	87,9	113,2	167,0	116,1	159,6	117,4	99,5	176,6	85,5		
1984	105,1	111,9	219,7	84,3	82,0	132,6	122,7	142,3	121,7	87,5	175,1	88,2		
1985	112,0	116,7	179,4	104,5	99,4	163,3	118,1	245,8	136,6	101,3	179,4	92,7		
1985 III	103,1	119,7	199,7	98,6	63,4	89,2	109,8	265,0	143,5	91,6	149,3	80,0		
IV	119,5	118,8	172,6	117,6	98,6	250,2	135,6	203,5	144,2	94,2	175,4	85,5		
1986 I	98,4	126,8	142,7	92,3	35,8	72,8	113,7	130,0	115,5	107,7	263,7	70,3		
II	96,1	98,9	144,1	98,7	51,2	88,3	110,5	158,5	133,9	83,6	347,8	65,4		
III	91,5	93,6	113,5	97,7	54,7	97,4	103,7	112,3	111,9	102,4	267,3	61,1		
1985 aug	95,0	134,8	148,2	104,2	90,9	95,5	96,6	156,3	78,5	98,6	125,9	79,2		
sep	98,6	125,0	242,0	87,6	56,7	73,5	102,3	311,7	154,9	75,2	71,9	78,1		
oct	115,2	113,1	200,3	105,6	138,7	212,6	139,9	154,3	109,3	93,1	160,5	88,1		
nov	105,0	99,3	137,6	106,6	118,0	112,3	122,6	195,2	118,1	87,4	204,1	82,6		
dec	138,4	143,9	179,8	140,5	39,1	425,7	144,4	260,9	205,3	102,1	161,8	85,9		
1986 jan	109,2	152,5	134,0	107,7	39,5	46,1	121,3	118,5	105,8	126,1	358,8	86,6		
feb	96,2	120,1	156,1	89,0	56,1	101,9	114,9	135,7	110,1	91,0	179,3	68,2		
mar	89,8	107,9	138,0	80,1	12,0	70,4	104,8	135,7	130,5	105,9	253,1	56,1		
apr	99,2	125,1	146,8	110,6	64,2	87,6	107,4	179,0	132,6	87,5	290,3	67,0		
mai	93,4	91,9	132,9	77,7	53,7	85,1	114,5	133,8	129,6	76,0	284,3	71,0		
jun	95,6	79,7	152,6	107,9	35,6	92,0	109,7	162,5	139,5	87,3	468,8	58,2		
jul	108,2	156,3	126,3	101,0	77,8	132,9	120,2	107,5	125,2	123,3	337,1	72,9		
aug	80,2	66,3	98,6	97,4	25,5	96,5	84,0	109,6	122,5	83,1	176,7	51,7		
sep	86,1	58,1	115,6	94,7	60,9	62,8	107,0	120,0	88,0	100,7	288,1	58,6		
oct		195,4	156,3	114,9	53,6	143,1	117,3	179,9	164,2	97,2		83,9		
0927 - STAATSHANDELSLAENDER														
COUNTRIES WITH STATE-TRADE														
PAYS A COMMERCE D'ETAT														
MIO ECU														
1980	19 812	1 049	331	7 760	438	579	3 807	96	2 250	1 177	74	2 252		
1980 = 100														
1982	104,3	111,0	123,1	112,2	83,8	114,9	88,2	98,7	124,9	98,1	132,2	82,2		
1983	124,2	146,5	105,9	129,2	86,5	138,8	117,1	131,0	153,0	120,2	149,9	86,9		
1984	135,4	148,5	149,1	135,6	90,1	202,4	114,8	107,6	171,6	115,9	176,6	126,9		
1985	160,5	172,6	181,0	163,5	113,1	330,2	132,6	109,3	205,9	134,5	197,5	123,4		
1985 III	151,5	144,9	146,9	172,2	94,9	325,8	99,4	99,1	193,1	114,5	137,4	119,0		
IV	168,3	177,8	201,9	179,5	103,4	306,9	124,5	109,0	238,6	139,6	121,6	120,4		
1986 I	141,7	163,0	169,0	149,4	90,2	208,7	115,8	174,3	165,7	128,4	199,1	117,6		
II	143,2	147,3	223,9	157,8	73,6	192,3	98,0	82,8	177,8	105,8	110,8	145,3		
III	126,5	115,0	131,0	158,3	60,2	172,2	70,6	72,3	161,1	104,5	133,4	95,8		
1985 aug	141,5	115,3	110,3	162,1	67,3	342,8	93,3	116,4	181,8	106,6	86,1	112,1		
sep	134,6	173,0	170,3	150,2	104,1	184,2	89,3	45,8	190,5	99,3	190,8	91,5		
oct	157,1	192,2	146,1	172,9	132,4	280,2	104,0	87,5	210,4	143,7	110,2	109,7		
nov	149,3	166,2	279,7	159,8	80,5	236,1	112,0	88,0	179,6	150,3	119,9	112,7		
dec	198,5	175,1	179,8	205,7	97,3	404,3	157,3	151,6	325,9	124,7	134,8	138,8		
1986 jan	144,9	163,8	247,8	157,9	170,2	151,3	116,7	114,6	155,6	126,0	124,0	118,8		
feb	145,1	179,8	134,8	141,2	77,3	254,2	126,1	313,6	169,1	133,5	330,9	130,9		
mar	134,9	145,3	124,3	149,0	23,2	220,7	104,6	94,5	172,3	125,6	142,5	103,2		
apr	156,8	196,5	164,3	175,4	80,3	232,5	103,5	111,8	201,5	117,5	116,7	137,4		
mai	126,2	110,1	192,5	145,2	81,1	140,5	82,3	87,6	153,8	104,4	97,4	124,5		
jun	146,6	135,5	315,0	152,7	59,4	204,0	108,1	49,1	178,2	95,5	118,3	174,0		
jul	151,3	165,3	123,9	182,2	101,6	249,2	87,7	68,2	181,4	116,3	277,5	122,0		
aug	112,1	83,7	145,6	141,7	37,6	143,2	63,0	69,3	160,3	87,8	62,5	75,6		
sep	116,0	96,1	123,5	151,1	41,3	124,0	61,0	79,4	141,7	109,4	60,2	89,9		
oct		161,9	169,4	166,8	27,1	163,2	84,7	135,7	194,0	125,1		96,7		

EINFUHR EXTRA-EG

IMPORTS EXTRA-EC

IMPORTATIONS EXTRA-EC

	EUR 12	B L	DK	D	GR	E	F	IRL	I	NL	P	UK	USA	JAP
0928 - INSGESAMT - SITC 0-9 SAISONBEREINIGT	TOTAL - SEASONALLY ADJUSTED SITC 0-9													TOTAL - CTCI 0-9 DESAISONNALISE
	1980 = 100													
1982	118,7	112,8	124,6	113,9	118,2	129,9	116,1	125,4	128,2	113,6	136,2	119,1		
1983	120,9	108,0	132,1	120,0	122,9	131,5	109,4	139,7	129,8	123,9	133,2	122,8		
1984	138,3	123,5	155,9	135,8	139,4	129,2	119,6	179,7	151,5	151,4	150,4	145,7		
1985	143,8	116,7	170,7	142,9	153,3	134,7	123,6	188,6	162,3	159,0	143,6	149,4		
1984 IV		126,1	164,1	141,6	177,7		126,5	208,8	165,5	151,1		159,4		
1985 I		126,6	171,5	146,3	144,8		129,9	212,2	175,2	163,5		163,0		
II		120,1	169,8	145,1	202,2		130,9	209,3	173,8	154,3		161,3		
III		114,2	168,7	144,9	127,7		127,1	186,3	143,3	157,3		146,4		
IV		112,7	172,5	139,3	127,3		125,5	175,1	164,5	155,5		137,6		
1984 oct		133,9	184,6	147,4	120,6		134,4	226,0	164,6	162,2		173,3		
nov		129,5	157,9	142,4	117,5		126,5	200,6	165,6	151,9		151,8		
dec		114,9	149,6	134,9	294,8		118,6	199,7	166,2	139,0		153,1		
1985 jan		135,3	176,5	149,1	162,5		127,5	227,7	161,8	167,3		159,0		
feb		131,4	167,9	144,1	134,2		131,4	203,7	179,7	157,8		160,5		
mar		113,1	170,2	145,5	137,8		130,8	205,1	184,3	165,5		169,5		
apr		123,3	158,1	148,5	112,4		140,2	217,5	160,6	147,9		175,3		
mai		121,8	174,6	149,0	255,0		135,4	216,5	185,5	164,8		162,6		
jun		115,1	176,8	137,8	239,2		116,9	193,9	175,2	150,3		146,0		
jul		114,0	168,0	152,3	95,1		133,4	195,4	146,6	165,4		162,7		
aug		110,9	163,9	145,3	142,1		122,0	173,4	144,7	158,9		138,5		
sep		117,5	174,2	137,0	145,8		125,9	190,2	138,6	147,5		138,0		
oct		120,4	185,3	144,2	148,3		131,5	181,0	152,3	149,7		142,8		
nov		102,3	165,0	136,3	116,1		122,5	168,1	158,9	159,0		136,6		
dec		115,5	167,2	137,3	117,6		122,4	176,2	182,4	157,9		133,5		

0929 - INSGESAMT - SITC 0-9

TOTAL - SITC 0-9

TOTAL - CTCI 0-9

MIO ECU

1980	282 532	19 787	7 005	68 341	4 525	16 713	46 318	1 927	38 644	25 057	3 731	50 485
	1980 = 100											
1982	118,7	112,8	124,6	113,9	118,2	129,9	116,1	125,4	128,2	113,6	136,2	119,1
1983	120,9	108,0	132,1	120,0	122,9	131,5	109,4	139,7	129,8	123,9	133,2	122,8
1984	138,3	123,5	155,9	135,8	139,4	129,2	119,6	179,7	151,5	151,4	150,4	145,7
1985	143,8	116,7	170,7	142,9	153,3	134,7	123,6	188,6	162,3	159,0	143,6	149,4
1985 III	132,3	103,5	157,4	140,6	94,2	114,4	115,4	172,2	133,7	153,6	139,4	139,8
IV	141,4	113,0	179,5	140,2	184,1	140,0	122,6	164,3	170,6	158,6	131,6	131,6
1986 I	125,8	111,3	160,3	132,6	114,9	91,2	112,4	156,9	140,1	139,7	96,6	125,4
II	122,2	114,1	167,8	130,6	106,3	104,5	106,9	173,7	117,0	126,7	99,0	130,5
III	109,3	95,8	145,9	124,4	103,2	90,3	88,5	153,0	97,8	116,3	88,9	119,9
1985 sep	132,9	114,3	180,9	133,9	132,4	113,3	118,7	182,8	143,9	145,2	144,6	134,4
oct	142,5	122,5	195,0	147,6	137,7	135,7	127,1	175,1	145,2	153,2	138,4	144,7
nov	135,9	107,3	171,0	136,6	111,8	116,7	116,8	168,3	159,2	166,7	136,8	132,9
dec	145,7	109,1	172,5	136,3	302,7	167,6	124,0	149,6	207,5	155,9	119,7	117,1
1986 jan	134,9	118,9	171,6	141,4	101,3	92,1	119,2	171,9	151,2	164,8	123,2	130,9
feb	123,5	113,7	162,8	129,4	136,8	100,1	110,5	153,5	141,0	122,2	93,0	120,8
mar	119,0	101,2	146,5	127,1	106,6	81,3	107,5	145,1	128,1	132,2	73,7	124,3
apr	132,3	122,6	177,0	147,0	133,2	106,9	119,7	183,8	121,1	127,3	97,5	141,8
mai	116,5	101,3	169,2	118,6	114,1	92,1	99,8	170,7	120,8	129,1	105,6	124,9
jun	117,8	118,5	157,3	126,2	71,6	114,5	101,3	166,6	109,0	123,8	94,0	124,7
jul	113,8	96,5	128,9	129,0	83,1	109,5	92,1	161,3	112,9	114,5	94,9	121,8
aug	93,9	78,1	141,4	112,1	57,9	71,7	75,6	124,8	71,0	105,4	75,9	108,4
sep	120,1	112,9	167,5	132,3	168,6	89,7	97,8	173,0	109,5	129,1	95,9	129,4
oct		102,4	176,1	146,3	105,8	110,1	100,9	160,9	120,4	132,9		130,8
nov				130,9				207,6	104,6			115,5

0930 - NAHRUNGS- UND GENUSSMITTEL
SITC 0+1FOOD, DRINK AND TOBACCO
SITC 0+1PRODUITS ALIMENTAIRES, BOISSONS, TABAC
CTCI 0+1

MIO ECU

1980	26 456	1 395	805	5 894	375	1 768	3 869	202	3 142	3 261	654	5 092
	1980 = 100											
1982	120,4	127,8	116,5	118,5	82,9	133,5	116,0	105,3	122,1	116,2	143,7	122,1
1983	125,8	143,7	132,6	125,0	79,0	133,6	126,0	113,5	121,3	128,9	134,9	121,5
1984	139,5	161,2	152,9	137,3	85,4	125,6	136,1	129,4	133,5	148,7	154,3	141,9
1985	143,0	149,3	159,6	143,5	86,5	125,7	134,3	145,8	157,2	155,8	135,4	138,6
1985 III	132,8	145,5	158,8	135,6	79,6	127,5	123,2	150,8	119,6	142,2	159,9	132,8
IV	143,2	141,2	166,5	147,1	87,9	121,3	131,5	142,6	202,4	141,9	119,7	123,4
1986 I	133,4	127,1	153,4	141,5	82,2	117,6	139,7	119,3	125,4	147,5	74,0	131,3
II	136,1	131,2	185,3	142,0	88,3	104,2	144,5	125,1	120,3	145,3	91,5	140,8
III	121,7	107,1	171,5	128,0	63,8	103,5	117,9	120,4	132,0	124,7	105,9	117,9
1985 aug	130,7	137,2	156,5	127,3	86,9	141,1	115,6	257,4	107,8	161,6	152,5	126,3
sep	129,2	175,1	165,7	126,1	83,5	110,8	125,2	138,9	125,9	129,8	190,7	120,4
oct	134,5	152,6	164,6	138,4	85,3	96,6	139,8	103,0	116,0	141,1	124,5	142,9
nov	135,1	131,5	179,0	149,0	112,6	72,0	124,6	158,9	142,3	156,5	150,6	123,6
dec	159,9	139,6	156,0	153,7	65,8	195,3	130,0	165,8	348,9	128,2	84,1	103,8
1986 jan	139,1	119,7	158,1	153,3	105,3	100,3	137,8	134,2	128,1	162,6	67,5	142,9
feb	131,7	116,6	147,8	140,0	83,2	181,0	138,0	111,3	117,3	131,3	82,1	121,9
mar	129,5	144,8	154,3	131,3	58,3	71,4	143,3	112,5	130,8	148,4	72,5	129,2
apr	151,7	147,1	190,3	157,9	119,2	98,3	165,1	137,5	138,1	159,7	109,2	160,0
mai	129,1	114,4	179,9	132,2	83,7	89,6	135,7	139,9	123,9	146,1	86,7	130,8
jun	127,3	132,0	185,5	135,9	62,1	124,6	132,8	97,8	98,8	130,2	78,6	131,7
jul	124,7	113,2	161,0	130,2	83,3	119,7	124,0	107,3	118,4	124,6	126,8	125,3
aug	111,4	100,1	165,3	122,2	44,9	89,8	105,6	69,9	121,3	114,9	81,5	107,7
sep	129,0	108,1	188,3	131,6	63,3	101,0	124,1	184,2	156,3	134,6	109,5	120,6
oct		119,2	201,2	167,7	88,5	120,5	154,0	113,5	138,0	137,2		108,5

EINFUHR EXTRA-EG

IMPORTS EXTRA-EC

IMPORTATIONS EXTRA-EC

	EUR 12	B L	DK	D	GR	E	F	IRL	I	NL	P	UK	USA	JAP	
0931 - ROHSTOFFE SITC 2+4	RAW MATERIALS SITC 2+4													MATIERES PREMIERES CTCI 2+4	
	MIO ECU														
1980	31 436	2 215	688	7 854	426	2 313	4 459	145	5 377	2 849	526	4 584			
	1980 = 100														
1982	103,6	110,9	104,4	101,8	107,5	106,8	101,5	105,7	99,0	102,5	137,5	105,2			
1983	110,1	119,9	115,3	106,8	117,9	112,4	100,5	121,7	100,6	107,0	151,8	125,3			
1984	133,7	142,2	111,9	129,4	128,5	132,6	119,4	172,9	134,1	139,0	217,4	140,6			
1985	132,4	147,9	107,4	124,8	136,4	127,1	116,1	169,2	137,6	145,5	193,5	137,5			
1985 III	119,7	135,0	90,5	118,3	81,9	109,6	103,6	142,8	112,3	126,3	184,6	139,9			
1985 IV	123,9	135,2	102,0	110,6	157,5	114,8	98,6	139,6	138,6	164,1	162,5	123,1			
1986 I	109,8	119,7	115,7	102,0	112,9	99,9	100,1	123,2	116,7	123,9	136,8	111,3			
1986 II	110,5	116,2	103,9	105,5	127,0	106,8	91,5	143,9	116,1	120,0	115,7	121,9			
1986 III	92,5	97,0	75,1	90,7	120,4	85,5	80,6	116,8	95,2	97,7	111,2	99,3			
1985 aug	109,9	138,1	81,2	113,8	91,3	108,2	83,0	108,0	91,0	115,6	168,0	134,9			
1985 sep	114,1	129,5	108,4	106,6	64,3	89,6	105,5	184,5	110,7	134,2	174,6	128,2			
1985 oct	125,0	150,3	108,0	116,8	197,3	112,5	102,2	107,8	132,5	120,8	199,4	137,0			
1985 nov	107,9	124,6	99,2	102,2	141,1	74,0	92,5	151,7	117,6	124,3	109,9	117,0			
1985 dec	138,7	130,6	100,7	112,9	133,9	157,9	101,1	159,3	165,8	247,1	178,3	115,4			
1986 jan	115,9	136,5	106,1	103,6	125,6	115,5	107,1	129,4	110,7	138,9	211,9	116,8			
1986 feb	111,5	108,9	125,8	109,5	130,7	105,5	99,6	123,2	124,2	113,1	87,2	114,5			
1986 mar	102,0	115,6	115,3	92,8	82,4	78,8	93,5	117,0	115,2	119,7	111,3	102,7			
1986 apr	116,7	130,9	104,3	119,4	143,7	121,1	94,5	163,2	115,2	109,8	121,9	127,8			
1986 mai	109,3	104,9	112,8	97,8	133,1	97,4	88,5	158,5	129,0	125,6	131,8	117,5			
1986 jun	105,5	112,8	94,7	99,4	104,3	101,8	91,6	110,0	104,1	124,6	93,5	120,3			
1986 jul	104,5	102,3	65,2	99,1	132,6	117,5	86,6	116,3	126,9	88,5	145,8	107,4			
1986 aug	76,2	79,7	69,9	84,4	108,9	60,6	62,9	100,2	57,1	91,7	101,2	88,4			
1986 sep	96,9	109,1	90,1	88,7	119,7	78,5	92,3	133,8	101,5	113,0	86,7	102,1			
1986 oct		107,1	89,6	111,8	96,4	119,4	89,8	152,5	115,5	93,4	106,8				
0932 - BRENNSTOFFE SITC 3	FUELS SITC 3													PRODUITS ENERGETIQUES CTCI 3	
	MIO ECU														
1980	97 173	5 865	1 351	17 430	1 734	9 082	21 709	428	18 146	10 709	1 456	9 262			
	1980 = 100														
1982	123,0	132,8	133,9	111,3	160,7	133,7	115,7	48,0	141,0	111,0	149,0	115,2			
1983	114,4	96,7	143,1	102,1	164,5	133,0	98,0	41,3	139,3	116,5	136,0	104,5			
1984	123,1	96,1	176,0	100,3	181,9	124,9	103,2	38,6	148,5	139,0	151,3	140,3			
1985	123,7	59,7	163,1	100,3	220,8	128,8	100,6	41,4	154,4	142,4	149,4	151,4			
1985 III	108,8	51,3	146,3	105,3	95,7	103,6	94,5	34,0	117,5	146,5	134,7	125,9			
1985 IV	123,6	55,2	154,9	90,3	330,0	136,7	100,9	39,2	161,7	145,2	137,9	128,7			
1986 I	85,2	51,2	114,7	68,7	150,2	61,8	79,4	50,3	107,7	97,8	91,3	99,8			
1986 II	62,2	36,6	81,2	50,5	92,2	74,8	60,2	43,4	58,6	72,7	86,1	76,5			
1986 III	50,0	29,3	65,6	40,0	120,8	60,3	41,9	33,7	47,5	59,1	68,2	68,0			
1985 aug	109,7	54,9	128,6	111,5	63,3	110,0	91,2	29,1	119,2	155,4	102,9	123,3			
1985 sep	110,3	54,6	200,9	98,5	211,7	107,0	93,4	38,1	128,8	133,9	135,2	114,3			
1985 oct	113,1	51,7	142,0	98,4	122,5	146,7	101,4	28,9	124,6	134,8	135,1	121,2			
1985 nov	117,9	47,0	128,6	89,5	130,5	124,5	94,4	50,2	163,0	166,6	163,0	112,6			
1985 dec	139,7	66,8	194,0	83,1	737,0	139,0	106,8	38,3	197,6	134,2	115,7	152,2			
1986 jan	104,3	61,9	159,5	84,6	103,2	68,7	94,9	82,4	139,4	137,2	119,5	108,9			
1986 feb	79,1	57,2	89,8	62,4	161,8	62,4	74,6	32,2	100,7	79,8	103,2	89,3			
1986 mar	72,3	34,4	94,8	59,3	185,7	54,5	68,8	36,2	83,2	76,3	51,1	101,2			
1986 apr	69,9	44,5	90,9	52,5	155,2	80,3	73,8	40,8	66,0	70,2	69,2	88,8			
1986 mai	61,0	33,7	77,5	52,8	112,0	56,4	56,5	43,2	58,1	78,9	93,4	77,2			
1986 jun	55,7	31,6	75,3	46,1	9,4	87,7	50,2	46,2	51,5	68,9	95,7	63,6			
1986 jul	49,8	23,4	56,4	41,1	43,2	72,3	37,2	42,4	51,0	65,2	51,0	70,2			
1986 aug	45,1	29,7	53,4	39,5	15,1	49,0	41,5	13,0	46,4	55,0	68,2	58,4			
1986 sep	55,2	34,7	87,0	39,5	304,2	59,6	47,1	45,5	45,0	57,0	85,2	75,3			
1986 oct		26,2	54,9	37,1	99,5	53,3	41,9	39,2	56,1	69,5	82,4				
0933 - CHEMISCHE ERZEUGNISSE SITC 5	CHEMICALS SITC 5													PRODUITS CHIMIQUES CTCI 5	
	MIO ECU														
1980	11 847	862	457	2 843	132	748	2 587	106	1 449	1 077	151	1 435			
	1980 = 100														
1982	124,1	116,3	119,9	130,4	141,0	112,3	113,5	177,3	125,9	123,3	130,5	135,5			
1983	138,8	124,5	147,0	149,2	145,9	116,9	113,9	193,3	157,0	129,3	153,7	163,3			
1984	169,9	147,4	179,1	178,2	190,5	129,5	134,6	266,8	188,4	193,5	159,7	204,5			
1985	188,2	172,2	182,3	200,8	173,8	147,0	150,0	306,1	215,3	234,9	142,4	200,4			
1985 III	179,0	153,2	161,4	194,3	142,8	121,4	146,3	237,3	192,7	239,2	130,4	204,1			
1985 IV	185,6	169,4	178,1	186,2	174,6	136,3	158,2	291,3	246,1	234,4	150,8	171,0			
1986 I	187,0	193,8	176,2	181,5	183,1	162,4	156,3	261,0	241,5	237,9	135,7	172,4			
1986 II	187,1	175,5	199,5	194,0	226,1	168,8	157,4	245,1	219,2	205,1	160,0	188,5			
1986 III	167,9	155,8	156,0	197,2	175,9	130,3	123,6	263,2	166,8	241,2	87,8	167,3			
1985 aug	180,5	149,8	151,8	213,4	132,9	103,7	136,5	194,9	195,4	226,7	104,3	223,9			
1985 sep	173,3	164,7	179,6	166,9	157,7	115,5	149,4	284,0	200,2	243,2	130,6	180,9			
1985 oct	201,4	187,6	177,5	208,5	195,4	154,6	179,4	321,1	247,7	247,4	134,2	184,9			
1985 nov	174,5	148,4	167,3	166,3	190,2	115,7	140,1	208,7	232,3	247,3	145,1	187,4			
1985 dec	181,0	172,2	189,6	183,9	138,3	138,5	155,0	344,2	258,3	208,5	172,9	140,6			
1986 jan	189,7	223,4	183,0	191,6	219,6	143,2	146,7	305,7	234,5	237,4	173,8	178,5			
1986 feb	190,4	177,2	169,8	184,0	203,6	164,2	156,8	284,0	263,4	242,2	137,9	176,5			
1986 mar	180,9	180,9	175,8	168,8	126,1	179,9	165,4	193,2	226,5	234,2	95,3	162,3			
1986 apr	210,0	185,3	245,6	223,5	295,8	161,4	182,3	323,6	241,8	227,4	180,9	203,9			
1986 mai	169,8	170,3	182,5	173,6	202,5	165,2	132,2	179,3	204,0	190,3	155,3	176,0			
1986 jun	181,5	170,9	170,6	184,9	179,9	179,7	157,8	232,3	211,9	197,6	143,9	185,8			
1986 jul	184,7	152,1	148,9	234,6	249,3	166,1	139,0	283,1	202,7	192,7	97,5	180,9			
1986 aug	138,3	150,1	161,2	182,9	101,0	101,2	91,9	268,5	105,0	171,9	64,4	148,7			
1986 sep	180,7	165,1	157,9	174,2	177,4	123,6	139,9	237,9	192,7	359,0	101,5	172,1			
1986 oct		165,8													

EINFUHR EXTRA-EG

IMPORTS EXTRA-EC

IMPORTATIONS EXTRA-EC

	EUR 12	B L	DK	D	GR	E	F	IRL	I	NL	P	UK	USA	JAP
--	--------	-----	----	---	----	---	---	-----	---	----	---	----	-----	-----

0934 - BEARB. WAREN NACH BESCHAFF.
SITC 6MANUF. GOODS BY MATERIAL
SITC 6ARTICLES MANUF. PAR MATIERES
CTCI 6

MIO ECU

	EUR 12	B L	DK	D	GR	E	F	IRL	I	NL	P	UK	USA	JAP
1980	35 829	4 735	1 267	10 207	398	688	4 387	270	4 350	1 955	366	7 204		
	1980 = 100													
J 1982	100,8	95,3	116,7	103,9	110,3	127,2	102,5	116,2	87,8	111,8	83,7	98,3		
1983	107,6	94,9	127,9	114,9	117,1	114,3	103,9	121,9	92,9	124,3	79,6	108,4		
1984	128,4	131,7	154,8	134,2	121,3	118,5	118,6	146,1	118,4	153,8	88,0	121,0		
1985	135,0	129,1	166,6	139,1	140,4	134,2	129,8	152,0	131,6	164,6	110,2	125,0		
1985 III	124,5	106,8	155,3	134,9	130,5	113,8	119,6	136,4	109,1	154,4	103,4	121,4		
IV	134,5	131,1	182,9	137,7	150,4	146,3	127,7	139,7	141,2	162,9	114,5	115,1		
1986 I	134,8	129,9	166,0	140,2	114,9	148,0	127,9	154,4	140,2	176,1	93,0	115,8		
II	142,5	142,2	180,3	147,1	136,5	157,1	136,0	152,5	141,9	187,3	93,8	122,8		
III	126,1	126,5	153,2	136,7	130,9	155,7	114,8	132,5	113,0	154,0	87,9	112,1		
1985 aug	106,6	74,9	155,1	123,7	138,9	100,1	81,2	120,6	86,2	138,3	84,3	113,1		
sep	130,8	131,4	180,2	135,1	111,7	108,6	130,7	141,6	119,3	164,0	109,8	117,3		
oct	145,3	148,8	207,8	148,4	188,9	139,9	142,6	150,9	129,7	175,7	116,7	129,9		
nov	133,6	140,0	177,6	135,4	147,2	107,6	119,9	150,6	139,5	164,5	104,9	118,1		
dec	124,6	104,6	163,2	129,2	115,1	191,5	120,7	117,5	154,3	148,4	121,8	97,3		
1986 jan	143,7	137,8	184,5	148,5	110,3	153,4	133,7	174,6	133,3	213,8	118,5	127,8		
feb	134,5	146,6	163,4	137,8	158,3	151,9	119,6	161,5	146,8	161,6	76,4	110,1		
mar	126,2	105,2	150,1	134,3	76,2	138,6	130,3	127,1	140,6	153,0	84,1	109,4		
apr	149,8	150,0	187,6	164,0	137,3	151,5	140,4	161,6	137,4	180,4	91,4	130,7		
mai	135,6	130,4	171,7	134,2	134,6	149,3	127,4	142,7	147,3	196,9	101,5	116,0		
jun	142,2	146,2	181,7	143,0	137,6	170,5	140,3	153,1	141,1	184,7	88,4	121,7		
jul	134,6	122,2	133,5	145,3	133,7	173,8	136,5	138,8	145,7	143,7	100,9	115,2		
aug	99,5	84,5	146,1	118,8	117,0	121,2	75,6	101,5	52,2	144,3	63,4	103,3		
sep	144,4	172,7	179,9	146,0	142,0	172,2	132,3	157,2	141,0	174,1	99,3	117,7		
oct		147,5	200,7	158,8	224,1	203,0	132,6	130,7	147,3	181,4		117,0		

0935 - MASCHINEN UND FAHRZEUGE
SITC 7MACHINERY AND TRANSPORT EQUIPMENT
SITC 7MACHINES ET MATERIEL DE TRANSPORT
CTCI 7

MIO ECU

	EUR 12	B L	DK	D	GR	E	F	IRL	I	NL	P	UK	USA	JAP
1980	38 312	2 729	1 258	10 218	1 374	1 506	5 867	603	3 477	2 992	434	7 853		
	1980 = 100													
1982	130,9	112,1	132,4	128,5	73,4	138,8	139,8	175,4	127,5	125,8	160,0	140,9		
1983	148,9	126,5	135,8	150,0	79,1	131,1	142,4	205,5	127,1	159,0	173,9	178,0		
1984	179,1	140,4	165,1	181,3	100,9	152,1	155,0	288,9	179,7	193,2	135,3	217,0		
1985	199,7	152,6	213,2	209,2	89,8	173,8	175,2	300,9	203,5	205,6	125,5	236,5		
1985 III	185,7	128,6	184,3	200,0	64,6	147,2	164,4	281,6	183,2	184,0	120,2	229,5		
IV	201,1	157,3	234,2	221,4	77,3	200,6	174,8	246,5	189,0	213,8	117,3	227,8		
1986 I	189,7	167,4	229,8	213,0	69,2	150,1	167,8	224,3	176,2	218,5	100,3	203,1		
II	213,3	199,3	257,5	233,1	97,4	204,0	188,1	278,5	209,0	219,4	123,7	225,6		
III	195,5	162,4	223,4	223,2	65,9	186,9	162,0	238,4	168,7	214,8	113,8	221,7		
1985 aug	173,5	116,8	172,8	186,4	60,9	120,8	136,5	249,8	208,6	173,1	90,5	217,2		
sep	186,1	144,1	190,8	188,3	65,7	147,6	182,0	289,0	178,9	191,7	120,5	225,7		
oct	206,4	164,8	283,5	224,7	118,8	134,7	180,8	289,6	167,8	204,2	131,9	248,4		
nov	197,9	143,3	218,7	225,8	33,9	160,0	167,5	257,6	171,1	216,7	106,1	241,0		
dec	199,1	163,8	200,2	213,6	79,2	307,0	176,1	192,2	228,2	220,4	114,0	194,1		
1986 jan	185,6	154,3	216,4	218,2	71,9	127,4	161,1	223,8	154,7	219,8	113,2	200,4		
feb	187,5	168,0	269,7	197,9	104,3	157,0	176,2	216,8	192,4	183,8	94,4	198,7		
mar	195,9	179,7	203,3	222,9	31,4	166,0	166,0	232,1	181,4	251,9	93,2	210,1		
apr	224,6	200,1	256,7	269,3	82,2	188,6	201,7	278,1	189,4	210,8	127,6	240,8		
mai	202,9	161,4	284,5	206,2	99,7	214,1	180,0	281,9	229,3	221,6	135,3	211,7		
jun	212,3	236,5	231,3	223,7	110,2	209,4	182,5	275,6	208,1	225,6	108,1	224,3		
jul	202,0	177,1	196,2	233,5	79,0	228,0	164,9	260,5	188,0	214,8	135,3	215,4		
aug	168,5	135,4	240,7	193,3	71,4	137,9	141,5	201,8	123,4	195,0	81,1	191,5		
sep	216,1	174,8	233,1	242,9	47,2	194,7	179,6	252,8	194,7	234,7	124,9	258,3		
oct		163,1	290,1	274,9	74,1	268,5	193,6	255,4	211,4	294,9		238,5		

0936 - VERSCH. BEARBEITETE WAREN
SITC 8MISC. MANUFACTURED ARTICLES
SITC 8ARTICLES MANUFACTURES DIVERS
CTCI 8

MIO ECU

	EUR 12	B L	DK	D	GR	E	F	IRL	I	NL	P	UK	USA	JAP
1980	21 020	724	707	7 610	83	607	2 894	147	1 596	1 720	62	4 871		
	1980 = 100													
1982	126,5	118,2	115,7	116,2	136,3	153,8	134,0	167,6	125,2	116,7	192,8	139,3		
1983	136,4	117,2	122,2	128,9	143,0	168,5	139,8	189,3	132,0	127,7	172,3	149,4		
1984	157,6	130,9	146,0	152,8	171,7	108,7	154,8	210,4	151,5	148,2	159,3	181,7		
1985	168,7	141,0	164,1	163,0	175,6	133,4	170,8	210,0	167,7	157,2	167,6	188,8		
1985 III	168,5	134,5	164,9	167,4	153,3	139,7	163,1	195,6	159,2	158,8	183,6	188,5		
IV	163,2	143,4	171,4	159,4	159,5	148,1	168,7	185,7	177,1	132,9	163,6	175,1		
1986 I	172,4	150,2	175,2	177,0	138,4	113,8	177,6	206,7	176,4	181,0	141,0	167,7		
II	171,4	152,4	174,8	160,6	158,9	146,9	186,8	200,6	178,5	161,2	170,3	185,3		
III	186,1	160,7	181,8	190,5	160,8	150,7	190,6	186,2	184,0	184,9	152,5	187,5		
1985 aug	159,4	118,4	150,5	162,0	150,4	106,0	144,1	165,9	160,7	161,8	160,2	177,0		
sep	174,4	155,0	201,1	167,9	166,2	190,8	163,6	214,4	188,3	157,2	203,8	188,0		
oct	179,9	162,3	203,1	179,7	129,4	116,2	178,6	221,2	180,8	161,3	195,6	193,8		
nov	162,1	128,5	165,5	151,6	158,4	144,0	165,3	202,6	176,6	139,4	155,9	185,3		
dec	147,7	139,4	145,6	146,9	190,7	184,0	162,2	133,3	174,0	97,9	139,3	146,2		
1986 jan	177,2	144,8	180,6	182,4	170,9	105,3	174,2	209,8	166,5	196,5	167,8	180,0		
feb	172,8	160,0	182,0	178,9	147,2	118,3	179,9	211,5	182,6	168,5	113,8	164,9		
mar	167,1	145,8	163,0	169,8	97,2	117,9	178,8	198,8	180,1	177,9	141,4	158,2		
apr	184,2	159,3	196,7	181,4	182,7	146,7	196,9	232,8	175,1	181,9	174,3	190,2		
mai	157,6	139,0	167,5	140,4	177,5	146,9	170,5	180,3	190,7	139,0	192,8	173,9		
jun	172,5	159,0	160,3	160,1	116,4	147,1	192,9	188,6						

AUSFUHR EXTRA-EG
EXPORTS EXTRA-EC
EXPORTATIONS EXTRA-EC

	EUR 12	B L	DK	D	GR	E	F	IRL	I	NL	P	UK	USA	JAP
--	--------	-----	----	---	----	---	---	-----	---	----	---	----	-----	-----

**0937 - INSGESAMT - SITC 0-9
SAISONBEREINIGT**
**TOTAL - SEASONALLY ADJUSTED
SITC 0-9**
**TOTAL - CTCI 0-9
DESAISONNALISE**

1980 = 100

1982	131,1	119,2	134,7	131,5	117,3	148,1	125,6	157,3	142,9	127,6	119,5	129,1
1983	138,7	133,8	157,0	139,7	120,2	155,1	135,1	195,2	156,7	139,5	139,4	124,8
1984	161,9	159,6	193,9	161,5	140,3	195,2	156,9	252,4	182,8	165,0	182,9	142,1
1985	174,8	169,3	213,5	179,3	138,4	203,5	166,4	292,7	199,3	173,0	204,5	149,6
1984 IV		169,6	211,9	172,6	141,5		169,4	279,6	198,6	177,3		150,3
1985 I		172,9	209,6	176,9	164,9		167,9	312,2	204,8	176,4		146,4
II		180,9	214,6	179,3	144,6		177,5	310,4	198,6	179,3		164,0
III		164,8	218,7	184,4	137,4		163,4	288,7	196,0	174,5		150,2
IV		162,2	221,7	181,2	124,8		166,1	282,4	200,3	164,1		143,9
1984 oct		166,5	210,1	177,6	117,8		172,7	285,7	201,0	185,6		157,9
nov		167,0	214,5	175,6	196,6		169,4	263,2	167,5	186,7		154,0
dec		175,4	211,1	164,6	110,0		166,2	289,8	227,2	159,6		138,8
1985 jan		175,4	209,4	178,5	185,8		158,2	285,9	192,0	178,3		148,9
feb		174,8	212,5	170,4	143,5		165,7	315,0	204,1	177,1		143,6
mar		168,4	207,0	181,8	165,5		179,6	335,6	218,2	173,7		146,7
apr		178,5	190,1	178,6	138,6		183,5	285,2	185,0	176,4		167,5
mai		189,9	201,0	184,4	139,4		175,5	334,3	214,6	184,4		173,3
jun		174,4	252,8	174,9	155,7		173,5	311,8	196,2	177,0		151,1
jul		169,0	218,1	196,1	141,0		170,7	288,7	190,9	188,9		171,6
aug		164,1	208,9	180,2	142,8		155,2	277,0	201,3	174,0		140,0
sep		161,1	229,0	176,9	128,4		164,1	300,5	195,9	160,7		139,1
oct		165,9	230,2	188,5	157,5		174,3	274,3	192,9	165,4		148,4
nov		154,0	217,9	174,9	119,6		160,4	293,7	177,1	156,4		139,9
dec		166,8	216,9	180,1	97,1		163,5	279,3	231,0	170,5		143,5

0938 - INSGESAMT - SITC 0-9
TOTAL - SITC 0-9
TOTAL - CTCI 0-9

MIO ECU

1980	216 670	12 109	5 897	67 230	1 957	6 999	35 507	1 395	26 375	12 949	1 319	44 932
1982	131,1	119,2	134,7	131,5	117,3	148,1	125,6	157,3	142,9	127,6	119,5	129,1
1983	138,7	133,8	157,0	139,7	120,2	155,1	135,1	195,2	156,7	139,5	139,4	124,8
1984	161,9	159,6	193,9	161,5	140,3	195,2	156,9	252,4	182,8	165,0	182,9	142,1
1985	174,8	169,3	213,5	179,3	138,4	203,5	166,4	292,7	199,3	173,0	204,5	149,6
1985 III	167,1	152,5	205,8	178,4	125,6	183,8	149,2	281,2	190,3	165,2	187,3	145,3
IV	182,2	170,1	224,8	188,5	138,0	233,8	173,0	282,4	216,2	170,9	196,3	151,7
1986 I	155,3	153,8	192,1	172,1	96,2	139,9	148,8	245,3	172,1	158,6	154,8	122,4
II	161,3	148,4	209,5	181,2	109,9	151,1	149,4	268,6	173,5	149,2	165,5	134,9
III	150,3	138,3	180,9	179,2	105,7	136,5	132,8	242,9	164,9	145,2	151,6	114,1
1985 sep	161,6	167,0	236,4	170,7	116,2	145,0	148,7	318,0	189,9	157,5	161,1	131,1
oct	184,3	176,8	234,6	196,0	179,9	210,2	180,9	271,9	192,2	172,5	188,2	157,1
nov	169,9	155,8	229,1	177,9	109,7	209,8	157,7	299,0	177,4	168,3	174,6	151,9
dec	192,5	177,5	210,6	191,5	124,4	281,4	180,5	276,4	278,9	171,9	226,2	145,9
1986 jan	156,3	154,4	187,6	175,3	137,2	121,6	150,7	229,2	150,8	167,9	153,3	132,5
feb	157,8	159,0	196,6	169,3	107,6	159,2	148,1	257,8	189,8	157,1	161,4	123,2
mar	151,9	148,1	192,3	171,6	43,9	139,0	147,7	249,0	175,7	151,0	149,7	111,6
apr	174,2	174,7	206,0	201,9	118,7	162,9	158,3	263,0	180,6	161,1	164,9	142,9
mai	152,2	126,6	209,2	165,1	104,7	136,6	140,0	279,2	166,8	146,0	153,0	135,7
jun	157,5	144,0	213,4	176,7	106,2	153,9	149,9	263,7	173,1	140,5	178,7	126,0
jul	169,7	197,9	149,1	191,5	134,4	188,6	152,2	248,2	190,9	156,2	188,9	133,3
aug	131,0	84,7	183,8	161,5	71,1	108,7	111,9	223,3	151,6	125,0	130,0	99,0
sep	150,0	132,3	209,8	184,5	111,4	112,2	134,3	257,2	152,3	154,4	136,0	109,9
oct		208,9	221,0	197,3	79,3	163,9	149,7	238,6	190,5	168,1		122,8
nov				174,7				264,7	163,1			124,8

**0939 - NAHRUNGS- UND GENUSSMITTEL
SITC 0+1**
**FOOD, DRINK AND TOBACCO
SITC 0+1**
**PRODUITS ALIMENTAIRES, BOISSONS, TABAC
CTCI 0+1**

MIO ECU

1980	17 898	873	1 260	2 267	550	872	5 109	579	1 432	2 240	170	2 546
1982	131,1	118,9	128,7	136,6	108,2	139,2	116,1	139,2	149,7	149,2	107,7	136,8
1983	135,8	118,6	148,9	131,3	118,2	145,8	126,0	158,8	138,1	154,4	133,4	136,6
1984	156,3	168,9	202,5	151,2	124,1	159,1	139,8	169,6	161,2	168,7	161,3	156,1
1985	163,2	147,6	213,9	149,7	112,4	173,0	148,2	194,6	197,2	169,0	149,1	163,2
1985 III	145,8	138,8	204,0	144,4	77,6	168,3	118,9	196,9	168,6	150,1	121,1	155,0
IV	176,4	135,1	210,5	155,9	107,7	222,8	158,8	182,5	266,3	175,5	158,7	176,2
1986 I	141,1	113,4	187,4	154,4	98,8	150,7	126,9	177,6	148,4	142,5	141,4	137,0
II	134,4	94,9	196,7	161,8	104,2	141,4	112,1	151,8	142,2	142,2	107,5	128,3
III	127,8	96,8	202,7	146,6	59,7	120,6	107,3	171,5	147,6	137,2	124,1	113,9
1985 aug	135,0	119,4	186,3	139,0	69,4	167,9	107,0	165,8	156,8	145,5	102,5	144,1
sep	152,6	129,0	213,8	137,5	79,6	180,0	130,3	202,0	210,0	145,0	112,5	161,2
oct	176,5	155,9	222,3	163,5	110,4	208,9	161,0	180,3	196,7	187,5	148,1	186,4
nov	172,4	108,3	224,6	121,6	108,3	212,3	157,3	183,3	285,6	176,1	155,0	175,7
dec	180,3	141,3	184,7	182,4	104,3	247,2	158,0	183,9	316,5	162,9	173,1	166,4
1986 jan	139,8	118,1	192,4	156,8	129,6	109,6	136,0	157,2	133,5	144,0	94,7	125,0
feb	147,7	120,1	199,0	153,0	120,0	178,0	121,7	204,1	159,0	143,0	220,0	155,5
mar	136,0	102,2	170,7	153,4	46,8	164,6	123,1	171,5	152,6	140,7	109,4	130,4
apr	146,4	133,6	185,1	184,5	112,3	151,0	123,0	153,8	133,6	164,3	109,9	142,5
mai	124,2	58,6	198,1	142,6	113,3	132,3	97,6	141,4	155,4	132,9	97,3	119,6
jun	132,6	92,6	206,8	158,2	86,9	141,0	115,7	160,1	137,5	129,5	115,2	122,8
jul	131,8	165,6	176,3	154,6	74,8	153,6	105,4	159,7	138,9	141,8	151,4	115,3
aug	112,3	66,4	204,8	133,3	37,7	111,8	93,7	208,0	108,8	121,2	82,0	91,4
sep	139,3	58,5	227,1	152,0	66,6	96,5	122,7	146,8	195,1	148,5	138,7	135,0
oct		187,3	230,2	176,5	56,6	163,5	123,2	147,0	189,6	181,7		160,4

AUSFUHR EXTRA-EG

EXPORTS EXTRA-EC

EXPORTATIONS EXTRA-EC

	EUR 12	B L	DK	D	GR	E	F	IRL	I	NL	P	UK	USA	JAP
--	--------	-----	----	---	----	---	---	-----	---	----	---	----	-----	-----

**0940 - ROHSTOFFE
SITC 2+4**

**RAW MATERIALS
SITC 2+4**

**MATIERES PREMIERES
CTCI 2+4**

MIO ECU

1980	4 871	220	306	1 293	155	430	592	36	450	721	97	570		
1980 = 100														
1982	116,3	112,4	151,7	108,0	113,2	107,4	114,9	147,9	129,3	114,8	143,3	111,4		
1983	132,4	130,0	157,1	118,7	127,8	117,7	143,8	157,8	163,6	132,1	192,3	115,7		
1984	173,1	208,2	161,4	145,3	189,8	175,9	191,9	341,0	226,8	170,2	249,5	140,3		
1985	183,4	203,1	186,4	159,9	190,2	159,8	210,7	342,0	243,0	179,0	248,4	152,3		
1985 III	162,6	182,2	136,2	155,9	169,1	133,7	157,2	259,0	190,8	186,2	177,2	149,4		
1985 IV	184,3	193,1	180,5	155,2	167,1	180,6	212,8	421,8	312,8	157,9	253,0	131,9		
1986 I	151,0	176,2	185,7	130,2	88,5	116,0	142,2	314,4	222,7	174,9	162,6	123,7		
1986 II	145,7	147,7	180,3	143,2	107,5	101,4	139,9		196,7	141,2	159,1	137,0		
1986 III	136,5	121,4	119,0	130,5	127,6	86,6	124,0		181,0	168,9	122,2	134,4		
1985 aug	147,7	134,9	144,2	124,0	144,5	135,0	112,0	304,9	182,3	210,8	146,2	139,0		
1985 sep	171,5	231,6	165,5	159,9	136,9	105,6	180,0	331,2	198,5	204,8	184,6	152,5		
1985 oct	185,8	205,1	182,4	188,4	222,3	114,8	187,5	411,0	276,7	171,0	264,0	135,4		
1985 nov	163,3	189,4	151,3	116,1	130,2	169,4	267,3	270,5	219,6	136,3	289,9	124,4		
1985 dec	203,7	184,8	208,0	161,0	148,9	257,5	183,8	583,8	442,2	166,5	205,2	135,7		
1986 jan	148,2	181,5	148,7	133,3	143,8	102,1	147,1	374,5	182,4	168,5	158,0	137,3		
1986 feb	156,7	170,9	191,6	130,9	94,8	146,3	152,1	245,1	226,4	200,6	131,1	110,6		
1986 mar	148,1	176,2	216,7	126,5	26,9	99,6	127,4	323,5	259,3	155,8	198,7	123,2		
1986 apr	162,4	201,6	194,7	159,5	121,5	110,8	149,9	202,5	207,1	168,4	136,8	158,7		
1986 mai	140,9	125,5	186,1	131,6	121,2	96,0	145,7		194,9	131,6	177,8	129,1		
1986 jun	133,8	116,0	160,1	138,4	79,9	97,5	124,2		188,2	123,5	162,8	123,4		
1986 jul	134,8	195,2	81,6	138,7	152,4	85,4	136,3		159,5	131,0	131,8	140,0		
1986 aug	128,9	64,7	118,0	120,9	56,0	90,1	117,6		193,6	156,1	117,9	142,7		
1986 sep	145,9	104,2	157,3	131,9	174,3	84,2	117,9		189,9	219,5	116,9	120,4		
1986 oct		282,0	185,0	155,4	80,4	115,1	154,8		221,0	196,4		116,3		

**0941 - BRENNSTOFFE
SITC 3**

**FUELS
SITC 3**

**PRODUITS ENERGETIQUES
CTCI 3**

MIO ECU

1980	9 762	837	288	1 066	261	188	1 148	2	1 372	1 156	45	3 399		
1980 = 100														
1982	173,8	109,9	102,0	120,1	134,9	184,8	115,4	72,7	180,5	131,4	72,0	247,6		
1983	169,5	114,8	144,6	126,3	100,9	293,3	116,4	104,3	159,5	126,3	147,3	234,0		
1984	178,6	122,7	204,1	144,7	133,4	202,2	124,0	206,1	142,6	107,7	182,9	260,0		
1985	190,3	110,9	264,8	158,4	145,5	398,6	161,6	133,4	160,1	129,4	175,2	248,3		
1985 III	190,8	113,4	281,1	165,1	178,1	528,2	149,3	136,4	152,0	141,8	99,6	240,2		
1985 IV	194,3	129,3	307,9	143,9	129,8	490,6	181,1	115,4	169,3	104,1	105,4	251,3		
1986 I	144,2	97,9	172,3	127,7	66,0	440,6	152,3	107,0	116,5	104,0	44,7	171,3		
1986 II	100,3	72,7	164,6	99,6	23,3	211,7	105,8	76,5	87,9	54,4	75,6	120,8		
1986 III	97,4	74,5	108,6	89,7	116,3	267,7	100,2	273,6	76,4	63,2	108,1	112,5		
1985 aug	174,6	73,8	256,4	165,9	192,4	439,6	139,6	96,0	136,3	143,4	252,5	216,1		
1985 sep	172,1	132,1	234,8	135,2	90,4	396,9	123,4	182,0	171,3	139,4	39,5	211,7		
1985 oct	217,6	122,0	342,0	146,7	265,8	701,6	165,1	131,3	188,0	129,6	27,0	284,4		
1985 nov	185,4	133,0	229,9	138,8	2,0	359,1	182,7	171,2	135,3	71,6	135,1	274,2		
1985 dec	179,8	133,0	351,8	146,3	121,5	411,0	195,6	43,8	184,6	111,2	154,1	195,3		
1986 jan	186,7	68,9	180,3	158,0	138,0	493,0	181,5	64,5	111,8	114,0	111,5	269,7		
1986 feb	160,2	138,0	185,1	126,2	16,9	519,8	155,5	196,5	155,0	132,0	2,2	180,7		
1986 mar	85,6	86,6	151,5	98,9	43,2	309,2	119,8	59,9	82,6	66,0	20,4	63,6		
1986 apr	84,2	60,4	192,7	110,2	1,7	198,7	88,2	71,4	88,6	52,5	55,6	80,8		
1986 mai	113,5	63,4	168,0	100,9	67,3	126,2	159,6	109,8	85,4	46,2	95,4	147,0		
1986 jun	103,2	94,4	133,2	87,5	0,8	310,3	69,6	48,4	89,8	64,5	75,9	134,5		
1986 jul	108,0	90,9	105,7	94,8	248,8	311,5	105,6	59,1	57,8	85,1	46,3	124,1		
1986 aug	92,8	70,8	105,6	89,0	88,6	202,8	116,2	8,4	78,4	55,5	72,7	103,4		
1986 sep	91,4	61,6	114,5	85,3	11,4	288,7	78,9	753,2	93,0	49,1	205,3	110,0		
1986 oct		82,6	119,6	100,0	11,5	285,4	74,5	172,0	59,1	41,1		134,3		

**0942 - CHEMISCHE ERZEUGNISSE
SITC 5**

**CHEMICALS
SITC 5**

**PRODUITS CHIMIQUES
CTCI 5**

MIO ECU

1980	22 359	1 183	493	7 984	169	613	3 723	225	2 010	1 871	106	3 981		
1980 = 100														
1982	122,7	129,6	131,8	123,4	81,2	138,8	118,0	162,9	119,1	135,5	130,1	115,5		
1983	142,0	142,3	154,3	143,1	69,1	168,1	138,4	223,7	150,7	164,9	128,9	121,4		
1984	169,9	177,0	182,9	168,9	89,1	227,4	164,2	312,0	188,2	197,5	162,8	138,1		
1985	188,2	189,2	201,1	181,8	100,4	251,2	208,0	325,4	198,9	198,3	170,7	157,2		
1985 III	179,1	169,3	193,9	186,7	84,1	199,4	184,4	350,0	167,5	183,1	172,0	155,5		
1985 IV	191,0	183,0	195,9	169,4	106,0	275,1	257,5	293,2	218,0	186,5	134,3	148,7		
1986 I	168,2	176,6	194,3	176,5	78,7	187,8	165,3	275,7	175,4	189,2	112,8	131,6		
1986 II	173,5	166,3	209,0	182,3	72,1	183,3	167,8	335,8	171,2	170,8	98,9	157,1		
1986 III	165,0	148,0	191,7	182,2	76,6	179,1	167,6	252,5	152,9	161,9	90,1	136,0		
1985 aug	176,2	178,2	188,4	186,8	62,6	213,7	167,8	309,8	156,7	189,4	187,0	155,8		
1985 sep	173,9	182,2	203,9	178,8	86,2	147,4	200,8	420,8	178,9	151,6	167,6	134,8		
1985 oct	186,8	205,2	215,1	189,4	81,4	271,6	187,0	273,6	196,1	181,6	127,9	158,5		
1985 nov	200,0	148,7	187,3	151,5	137,9	243,0	398,7	340,9	165,2	186,8	131,6	142,0		
1985 dec	186,1	195,3	185,2	167,3	98,6	310,8	186,7	265,2	292,8	191,1	143,4	145,5		
1986 jan	172,5	175,6	191,2	183,9	130,4	220,9	178,0	291,3	145,4	196,6	142,8	132,2		
1986 feb	167,6	175,0	190,3	176,0	82,2	166,5	162,2	266,9	195,4	184,8	71,6	131,3		
1986 mar	164,4	179,3	201,3	169,7	23,3	175,9	155,7	268,8	185,3	186,1	124,1	131,4		
1986 apr	185,6	200,3	196,9	203,9	69,3	193,0	166,1	415,4	178,6	186,2	126,4	157,2		
1986 mai	164,2	145,7	204,4	164,0	51,7	178,5	157,5	289,9	167,9	172,3	96,4	162,9		
1986 jun	170,7	153,1	225,7	179,0	95,2	178,3	179,9	302,1	167,1	153,8	73,8	151,1		
1986 jul	177,9	214,3	178,2	186,1	83,8	235,4	168,8	252,5	173,0	170,1	89,8	158,4		

AUSFUHR EXTRA-EG

EXPORTS EXTRA-EC

EXPORTATIONS EXTRA-EC

	EUR 12	B L	DK	D	GR	E	F	IRL	I	NL	P	UK	USA	JAP
0943 - BEARB. WAREN NACH BESCHAFF. SITC 6	MANUF. GOODS BY MATERIAL SITC 6							ARTICLES MANUF. PAR MATIERES CTCI 6						
	MIO ECU													
1980	47 141	4 467	749	12 709	647	2 573	7 064	140	6 379	1 494	464	10 455		
	1980 = 100													
1982	119,2	114,8	119,6	126,4	114,8	137,1	120,5	118,7	135,3	134,9	112,3	95,4		
1983	124,6	134,8	149,2	132,1	126,8	148,8	124,0	139,7	147,6	145,8	125,7	86,5		
1984	145,4	161,1	172,0	153,1	147,4	192,9	144,7	189,4	170,6	182,4	160,0	94,3		
1985	152,4	171,2	157,4	168,8	137,0	194,9	150,2	209,7	179,7	194,0	174,8	91,6		
1985 III	144,3	157,9	152,1	170,4	129,1	183,6	135,9	202,4	160,7	186,2	167,6	85,5		
IV	153,5	176,4	169,8	173,4	136,9	198,5	146,4	201,7	186,1	193,7	157,4	86,5		
1986 I	126,7	145,0	147,0	150,5	88,3	119,2	126,4	177,7	143,4	170,0	128,9	75,6		
II	136,8	150,1	168,2	161,6	122,2	130,3	128,9	214,3	157,5	169,9	147,9	87,9		
III	125,0	144,9	146,6	155,6	106,6	110,4	111,7	172,5	144,1	162,5	113,4	74,2		
1985 aug	131,7	131,0	164,4	165,0	106,3	175,6	110,5	148,0	156,7	159,0	138,2	74,6		
sep	137,5	176,6	177,0	164,6	148,7	138,5	128,5	196,3	142,9	186,0	142,0	78,8		
oct	161,0	190,1	201,2	190,3	205,2	182,9	155,5	228,5	168,5	195,3	166,0	95,1		
nov	142,7	166,3	166,8	163,9	101,3	185,9	140,5	218,2	144,4	193,8	156,7	88,3		
dec	156,7	172,7	141,3	165,9	104,2	226,6	143,1	158,3	245,3	192,1	149,4	76,2		
1986 jan	124,4	138,5	142,8	155,5	130,4	102,5	120,8	162,3	123,4	187,4	135,0	77,5		
feb	127,8	151,0	148,0	146,2	104,8	135,9	131,0	177,1	152,4	162,7	120,2	71,1		
mar	127,8	145,5	150,1	149,8	29,6	119,3	127,4	193,8	154,6	160,1	131,6	78,3		
apr	147,9	172,5	167,7	178,7	146,5	137,8	137,9	202,0	165,4	182,7	152,5	91,6		
mai	125,7	123,9	161,0	144,8	101,4	114,8	118,5	240,8	153,4	163,5	142,4	85,3		
jun	136,9	154,0	175,8	161,4	118,5	138,3	130,4	200,2	153,6	163,5	148,9	86,8		
jul	147,6	207,4	103,9	168,1	113,8	153,0	137,1	216,9	168,8	184,7	143,2	89,1		
aug	105,4	68,4	159,4	144,3	69,7	98,5	87,6	109,4	142,1	127,5	96,0	60,6		
sep	122,0	158,8	176,6	154,5	136,2	79,8	110,5	191,3	121,6	175,4	101,1	72,9		
oct		209,4	189,4	180,1	82,2	142,1	130,5	192,5	160,5	187,5		78,1		
0944 - MASCHINEN UND FAHRZEUGE SITC 7	MACHINERY AND TRANSPORT EQUIPMENT SITC 7							MACHINES ET MATERIEL DE TRANSPORT CTCI 7						
	MIO ECU													
1980	80 340	2 375	1 629	33 033	84	1 537	13 446	226	9 532	3 106	143	15 228		
	1980 = 100													
1982	132,9	118,8	143,9	136,9	182,5	175,5	135,3	219,4	133,6	115,8	121,8	120,6		
1983	136,5	128,6	163,6	140,0	150,4	150,0	143,6	293,1	149,7	134,5	121,7	109,3		
1984	156,2	145,0	189,8	159,1	99,9	185,9	164,7	420,5	170,2	151,8	221,8	125,6		
1985	172,6	174,5	214,7	182,0	126,9	180,2	164,0	542,4	186,0	162,6	231,6	141,9		
1985 III	163,6	152,2	210,7	178,3	98,6	138,3	140,6	464,5	179,2	149,0	167,4	140,4		
IV	186,5	182,2	236,7	196,4	118,7	235,4	176,1	518,4	207,9	190,8	276,0	145,0		
1986 I	159,8	179,1	180,9	179,2	121,6	102,0	152,5	431,4	160,7	157,1	143,2	121,0		
II	172,0	187,2	226,4	189,7	100,4	152,5	159,2	518,1	176,6	160,5	189,1	133,3		
III	156,9	170,7	161,9	186,5	79,0	137,1	133,1	397,1	157,8	148,5	152,9	111,3		
1985 aug	146,6	151,6	182,9	161,6	141,2	143,4	116,9	359,1	149,0	143,2	141,9	131,9		
sep	158,2	158,7	268,0	171,2	73,2	94,8	134,2	589,8	191,0	139,0	114,9	123,7		
oct	179,3	172,8	225,5	198,1	167,2	178,0	175,0	435,1	167,9	165,0	195,2	144,9		
nov	170,4	166,5	251,3	182,1	52,5	177,9	156,3	560,6	163,5	201,9	126,8	141,9		
dec	209,8	207,4	233,3	209,1	136,4	350,4	197,0	559,4	292,4	205,5	506,0	148,2		
1986 jan	161,7	189,8	178,8	181,8	144,3	65,9	154,7	379,9	149,3	174,2	198,5	129,4		
feb	158,2	180,3	183,7	176,6	124,2	128,7	148,3	434,5	167,8	143,4	123,3	117,2		
mar	159,4	167,2	180,0	179,0	96,4	111,6	154,6	479,9	164,8	153,8	107,9	116,4		
apr	187,7	217,2	210,2	211,2	85,5	182,0	173,4	423,3	186,5	171,7	129,3	144,3		
mai	163,6	175,5	240,3	174,9	114,8	133,8	148,7	594,3	165,5	166,6	152,5	137,2		
jun	164,8	168,9	228,8	183,0	100,9	141,7	155,5	536,6	177,7	143,3	285,4	118,3		
jul	178,2	240,8	139,9	202,4	90,4	190,3	159,7	401,5	177,5	173,9	258,9	133,2		
aug	135,2	109,7	162,9	161,8	86,8	88,9	107,6	290,2	154,7	117,6	100,3	97,3		
sep	157,3	161,7	183,0	195,3	59,7	132,0	132,1	499,6	141,1	154,1	99,7	103,3		
oct		233,1	218,5	199,2	54,2	140,9	153,6	377,2	191,9	173,1		119,4		
0945 - VERSCH. BEARBEITETE WAREN SITC 8	MISC. MANUFACTURED ARTICLES SITC 8							ARTICLES MANUFACTURES DIVERS CTCI 8						
	MIO ECU													
1980	21 488	604	881	6 061	87	768	3 437	120	4 735	583	255	3 957		
	1980 = 100													
1982	139,2	126,1	141,0	132,3	146,5	158,5	125,4	177,2	162,5	145,7	123,5	130,4		
1983	154,1	145,3	161,9	149,5	163,8	170,9	137,7	222,6	175,5	162,4	149,3	143,1		
1984	191,0	184,0	206,2	178,5	237,2	227,9	169,4	275,3	224,0	202,6	209,7	173,2		
1985	220,3	201,0	238,6	209,2	288,1	242,8	197,1	335,4	252,4	236,3	270,4	203,2		
1985 III	224,7	190,3	239,5	219,8	228,6	222,3	191,2	324,1	260,3	243,2	291,0	210,9		
IV	238,8	205,4	259,1	229,1	367,0	282,6	222,3	372,6	266,3	246,7	268,7	217,3		
1986 I	203,1	207,1	247,6	206,2	216,1	174,5	179,2	277,5	233,8	228,5	261,7	167,8		
II	206,3	181,7	232,7	204,2	348,7	212,9	182,7	332,5	222,5	231,7	253,4	193,5		
III	212,0	164,0	233,5	227,0	323,9	200,3	173,6	368,0	242,7	219,0	283,7	178,0		
1985 aug	212,2	172,5	253,5	202,1	241,7	171,0	161,5	243,8	263,5	249,4	267,9	204,4		
sep	214,2	201,1	289,6	216,7	201,2	187,6	176,4	361,0	243,1	231,3	243,7	190,2		
oct	256,2	231,0	283,9	250,1	448,0	247,2	277,8	399,2	262,3	228,4	294,2	232,2		
nov	219,9	196,8	270,3	215,0	285,4	298,2	183,3	377,2	233,1	250,9	221,3	209,5		
dec	240,3	188,4	223,1	222,2	367,5	302,5	205,7	341,4	303,5	260,8	290,6	210,1		
1986 jan	189,6	220,5	216,5	195,3	227,4	146,7	169,2	225,3	204,3	223,7	231,5	169,0		
feb	210,2	203,2	257,2	206,2	265,9	192,9	185,5	292,5	252,5	236,5	288,7	169,0		
mar	209,7	197,7	269,2	217,2	155,2	183,8	183,0	314,8	244,5	225,4	264,9	165,4		
apr	220,6	217,7	247,7	232,9	435,0	218,0	189,4	327,9	230,2	240,6	263,0	198,9		
mai	193,3	162,9	210,9	179,8	257,9	202,0	163,4	388,9	212,0	223,3	222,3	203,2		
jun	204,9	164,5	239,4	200,0	353,2	218,6	195,3	280,8	225,3	231,0	275,0	178,4		
jul	248,3	205,9	165,9	238,6	311,3	331,4	213,0	422,6	319,4	229,0	363,4	206,2		
aug	183,6	129,7	242,0	208,5	238,8	148,2	138,5	279,9	195,2	190,3	249,2	163,3		
sep	204,3	156,4	292,7	233,9	421,7	121,4	169,2	401,4	213,4	237,6	238,4	164,5		
oct		243,1	276,5	259,1	371,0	231,0	212,1	389,4	259,1	282,2	</			

EINFUHR INTRA-EG

IMPORTS INTRA-EC

IMPORTATIONS INTRA-EC

	EUR 12	B L	DK	D	GR	E	F	IRL	I	NL	P	UK	USA	JAP
0946 - INSGESAMT - SITC 0-9	TOTAL - SEASONALLY ADJUSTED												TOTAL - CTCI 0-9	
	SAISONBEREINIGT													
	SITC 0-9													
	1980 = 100													
1982	122,4	115,5	122,8	120,4	154,4	133,4	126,7	122,7	115,2	117,0	146,4	130,5	130,5	216,9
1983	133,0	129,2	130,2	134,3	169,0	141,2	133,3	125,5	121,1	125,4	132,2	148,5	120,7	235,4
1984	152,0	144,7	146,5	151,3	189,7	155,0	150,4	145,1	146,3	144,4	139,3	174,0	127,9	246,7
1985	170,0	160,4	173,3	165,5	204,9	180,1	166,5	156,8	169,8	166,2	148,1	193,7		254,4
1985 III		146,6	162,6	159,3	180,5	164,4	149,0	150,1	143,7	160,0	133,2	187,0	170,2	117,5
IV		167,8	193,5	168,3	219,2	192,3	176,4	161,9	193,3	165,8	148,9	197,7		120,2
1986 I		163,2	173,0	162,6	183,4	182,6	171,0	151,7	176,7	166,3	130,9	180,1		
II		156,2	185,3	163,8	225,7	226,7	172,4	147,0	170,2	163,0	154,9	192,6		
III		140,1	165,1	146,2	207,1	204,2	152,4	130,1	150,8	154,8	135,8	177,1		
1984 oct		156,4	155,9	153,8	207,9		160,4	162,8	164,1	151,1		185,6	148,0	118,7
nov		157,9	152,0	153,8	248,5		158,8	151,6	166,6	151,2		183,5	167,0	125,4
dec		147,9	150,2	150,2	165,5		144,2	148,9	179,8	132,4		168,7	157,4	113,5
1985 jan		156,4	164,5	168,6	254,5		158,1	160,2	152,4	166,4		179,3	171,9	112,4
feb		166,0	167,8	161,6	214,8		170,3	145,4	171,7	162,5		185,1	161,8	110,1
mar		155,7	164,5	166,0	198,6		158,7	151,5	172,7	171,3		199,7	168,1	97,2
apr		157,7	157,3	160,2	203,1		168,5	168,2	161,8	160,8		192,3	165,6	112,2
mai		159,3	166,5	162,1	223,3		157,9	162,6	176,3	170,1		189,4	181,5	104,9
jun		151,9	160,0	157,0	209,1		158,7	148,0	176,0	156,3		190,3	187,2	99,4
jul		161,5	172,7	170,0	220,4		172,0	160,9	153,3	160,1		205,4	160,6	118,2
aug		155,6	165,1	162,0	198,7		154,1	141,3	160,6	159,0		181,5	160,2	120,4
sep		155,7	166,4	159,4	174,2		165,4	165,6	154,1	169,2		184,1	187,3	112,2
oct		172,4	190,9	172,0	189,1		173,4	170,4	168,0	172,4		198,5	178,0	126,2
nov		162,8	175,3	158,9	219,6		158,7	148,9	166,8	156,4		189,5	192,8	113,1
dec		157,2	180,3	161,0	184,8		162,4	158,8	197,4	148,8		187,2		118,8

0947 - INSGESAMT - SITC 0-9

TOTAL - SITC 0-9

TOTAL - CTCI 0-9

	MIO ECU													
1980	274 558	31 782	7 101	66 810	3 135	7 631	50 516	6 025	33 151	30 310	3 096	35 001	3 060	656
	1980 = 100													
1982	122,4	115,5	122,8	120,4	154,4	133,4	126,7	122,7	115,2	117,0	146,4	130,5	115,8	96,1
1983	133,0	129,2	130,2	134,3	169,0	141,2	133,3	125,5	121,1	125,4	132,2	148,5	119,5	103,2
1984	152,0	144,7	146,5	151,3	189,7	155,0	150,4	145,1	146,3	144,4	139,3	174,0	156,2	118,6
1985	170,0	160,4	173,3	165,5	204,9	180,1	166,5	156,8	169,8	166,2	148,1	193,7		112,4
1985 III	157,6	146,6	162,6	159,3	180,5	164,4	149,0	150,1	143,7	160,0	133,2	187,0	170,2	117,5
IV	177,8	167,8	193,5	168,3	219,2	192,3	176,4	161,9	193,3	165,8	148,9	197,7		120,2
1986 I	169,0	163,2	173,0	162,6	183,4	182,6	171,0	151,7	176,7	166,3	130,9	180,1		
II	171,4	156,2	185,3	163,8	225,7	226,7	172,4	147,0	170,2	163,0	154,9	192,6		
III	154,4	140,1	165,1	146,2	207,1	204,2	152,4	130,1	150,8	154,8	135,8	177,1		
1985 sep	163,4	157,4	167,1	157,0	172,7	171,2	164,1	161,2	155,1	172,6	116,6	181,0	185,2	104,4
oct	185,8	182,6	204,4	178,5	212,8	186,4	186,8	178,7	172,9	184,1	153,6	213,0	176,4	124,0
nov	172,4	163,5	181,6	162,6	238,7	176,1	168,6	163,2	179,2	161,7	148,5	202,8	191,6	114,3
dec	175,0	157,2	194,6	163,8	206,3	214,3	173,7	143,9	227,9	151,7	144,7	177,3		122,4
1986 jan	163,8	165,2	174,0	159,1	220,4	147,3	163,5	151,2	160,9	163,2	129,1	177,0		
feb	170,6	158,2	177,2	165,7	203,3	184,0	172,5	159,0	187,1	162,4	128,8	178,2		
mar	172,7	166,3	167,8	163,0	126,4	216,6	177,1	144,7	181,9	173,3	134,9	185,1		
apr	182,9	168,5	206,0	182,4	251,0	215,8	184,5	162,2	176,4	175,6	151,6	195,5		
mai	162,9	144,4	177,0	150,4	245,4	226,2	159,6	145,0	170,8	154,2	166,3	186,9		
jun	168,5	155,7	172,9	158,8	180,7	238,0	173,2	133,7	163,4	159,3	146,8	195,5		
jul	169,3	138,4	160,9	158,8	238,5	255,5	175,6	139,2	173,9	155,1	158,5	199,4		
aug	126,6	126,0	157,9	123,6	185,6	142,1	105,9	109,7	99,2	140,8	109,4	157,8		
sep	168,3	155,8	176,5	156,1	197,3	214,8	175,8	141,3	179,4	168,4	139,6	173,9		
oct		168,9	203,0	173,9	235,3	304,9	182,1	151,4	198,5	179,0		191,9		
nov				141,7				133,8	177,1			195,2		

0948 - NAHRUNGS- UND GENUSSMITTEL
SITC 0+1FOOD, DRINK AND TOBACCO
SITC 0+1PRODUITS ALIMENTAIRES, BOISSONS, TABAC
CTCI 0+1

	MIO ECU													
1980	34 193	3 842	619	8 547	249	504	5 168	736	5 357	3 703	140	5 327		
	1980 = 100													
1982	129,3	122,9	138,4	123,7	369,9	119,7	134,3	134,0	134,2	125,6	116,1	124,1		
1983	138,0	122,3	150,1	132,5	426,4	155,6	144,5	143,9	144,7	129,5	77,5	135,0		
1984	150,1	141,6	167,3	144,3	473,2	101,2	156,6	156,0	152,0	144,4	105,1	149,1		
1985	167,5	144,2	178,9	156,5	525,6	122,6	175,2	168,7	189,6	162,0	149,6	162,7		
1985 III	156,7	137,9	181,0	149,7	502,7	104,5	165,5	164,4	140,0	159,6	134,0	173,4		
IV	185,4	151,7	183,9	152,6	486,5	139,1	187,4	195,0	264,5	174,3	162,8	178,0		
1986 I	162,5	139,6	178,6	153,4	548,5	144,6	174,4	173,6	183,8	152,7	152,6	147,8		
II	177,1	149,5	190,3	177,0	628,8	216,9	186,5	166,2	179,5	162,0	134,5	172,4		
III	168,3	141,1	188,3	154,6	610,3	294,9	166,5	150,4	185,9	165,4	172,4	163,0		
1985 aug	147,1	132,2	188,6	141,9	436,1	94,5	145,9	140,7	140,9	159,9	144,0	152,5		
sep	161,0	144,0	181,5	146,8	558,9	113,4	175,7	185,0	146,0	163,7	101,8	176,5		
oct	179,7	160,2	189,6	150,1	477,3	128,1	194,2	217,9	182,7	186,1	156,1	205,1		
nov	174,9	143,1	189,4	146,6	634,6	115,6	181,4	182,5	215,6	170,9	167,1	180,5		
dec	201,4	151,9	172,6	161,0	347,7	173,6	186,5	184,7	395,2	165,8	165,2	148,5		
1986 jan	163,7	143,2	168,2	158,4	729,7	91,6	176,7	177,0	180,2	153,0	104,3	144,7		
feb	160,4	132,8	188,0	146,2	491,7	202,2	169,8	175,2	192,7	149,1	211,3	143,4		
mar	163,3	142,8	179,5	155,4	424,0	139,9	176,6	168,5	178,6	156,0	142,3	155,4		
apr	177,5	153,3	198,5	177,0	630,1	170,9	191,1	182,5	175,2	171,3	165,3	165,7		
mai	177,7	142,8	175,8	181,1	726,0	237,6	181,6	163,8	198,5	145,4	136,3	167,5		
jun	176,1	152,5	196,6	172,9	530,3	242,4	186,8	152,2	164,8	169,2	101,8	183,9		
jul	168,2	135,6	179,8	160,6	714,6	252,8	171,9	153,8	165,8	158,1	169,9	176,5		
aug	154,7	133,8	194,2	146,9	587,1	265,2	144,3	127,6	174,3	139,4	152,3	151,7		
sep	181,9	154,0	190,8	156,3	529,2	366,7	183,4	169,7	217,7	198,6	195,0	160,9		

EINFUHR INTRA-EG

IMPORTS INTRA-EC

IMPORTATIONS INTRA-EC

	EUR 12	B L	DK	D	GR	E	F	IRL	I	NL	P	UK	USA	JAP
--	--------	-----	----	---	----	---	---	-----	---	----	---	----	-----	-----

0949 - ROHSTOFFE
SITC 2+4RAW MATERIALS
SITC 2+4MATIERES PREMIERES
CTCI 2+4

MIO ECU

1980	12 516	1 733	220	3 153	113	756	1 804	139	2 442	1 056	129	970	
1980 = 100													
1982	114,4	101,4	118,3	114,3	149,6	121,4	110,9	115,0	105,1	128,8	132,1	138,9	
1983	130,9	124,0	134,0	135,5	160,4	128,8	119,3	127,5	116,6	149,8	115,6	165,7	
1984	163,6	145,3	171,0	154,9	159,7	172,7	153,0	165,1	160,6	194,0	141,3	212,6	
1985	180,1	154,8	191,5	177,2	181,1	199,0	157,6	180,8	180,7	212,7	165,2	224,4	
1985 III	156,9	135,7	178,1	164,0	153,7	155,9	142,6	155,6	138,4	190,2	135,9	208,3	
IV	185,2	153,6	199,4	187,5	188,6	191,9	155,6	171,7	200,8	209,7	180,8	216,7	
1986 I	171,6	147,6	190,5	179,7	233,2	162,3	156,2	166,0	170,6	190,0	135,8	201,1	
II	160,1	132,5	179,9	164,2	222,6	162,4	143,6	148,2	156,8	185,3	159,9	195,6	
III	135,6	109,5	155,9	145,8	197,8	120,0	122,1	127,2	122,9	169,5	118,2	173,2	
1985 aug	135,8	128,5	174,9	146,7	137,6	128,2	106,1	124,4	105,2	186,6	98,7	194,2	
sep	172,3	153,2	207,3	176,9	172,1	141,7	164,8	171,6	155,6	230,4	143,2	203,8	
oct	196,5	184,3	203,7	203,3	155,7	191,9	169,3	201,4	184,9	237,8	173,3	240,3	
nov	175,2	142,3	196,6	172,0	225,5	140,8	151,8	176,4	192,6	208,2	172,8	225,0	
dec	183,8	134,2	197,9	187,2	184,7	243,1	145,8	137,2	224,9	183,3	196,2	185,0	
1986 jan	172,5	152,2	240,4	181,5	261,6	138,8	157,3	175,8	164,3	184,5	150,1	217,9	
feb	168,7	139,3	174,9	171,9	283,7	176,1	158,5	165,0	174,2	181,1	118,1	189,8	
mar	173,7	151,4	156,1	185,8	154,2	171,9	152,6	157,0	173,3	204,4	139,1	195,6	
apr	175,3	144,4	220,6	191,4	252,6	144,5	156,4	173,4	167,5	205,3	162,2	207,5	
mai	155,5	120,2	161,4	162,7	256,5	171,1	137,6	143,1	151,6	174,3	175,1	191,5	
jun	149,5	133,0	157,6	138,6	158,7	171,6	136,8	127,9	151,2	176,3	142,3	187,9	
jul	134,9	92,9	113,1	137,0	215,9	154,1	126,1	127,8	145,2	143,8	138,9	164,7	
aug	108,9	103,4	161,2	128,9	176,1	80,9	87,0	116,4	69,5	152,3	68,9	152,2	
sep	163,1	132,1	193,5	171,5	201,5	124,9	153,1	137,3	154,0	212,4	146,8	202,7	
oct		145,0	185,4	198,1	215,8	168,7	154,6	159,0	189,4	220,4		188,9	

0950 - BRENNSTOFFE
SITC 3FUELS
SITC 3PRODUITS ENERGETIQUES
CTCI 3

MIO ECU

1980	24 409	3 055	1 420	8 277	53	338	4 093	734	1 677	2 614	154	1 993	
1980 = 100													
1982	143,5	143,2	104,1	134,1	250,3	173,1	159,5	170,8	127,7	181,7	277,1	113,0	
1983	161,2	199,2	84,3	142,8	232,9	302,8	189,3	167,6	144,0	184,1	331,2	119,2	
1984	191,6	236,1	68,1	178,2	359,0	184,3	229,2	187,2	159,5	185,2	432,3	204,8	
1985	210,3	278,8	82,6	193,3	205,7	230,9	240,3	189,4	197,6	220,1	313,5	198,6	
1985 III	189,4	262,3	58,8	203,0	187,7	225,6	163,9	173,4	185,2	211,9	180,9	140,8	
IV	190,8	289,5	100,1	168,5	188,7	154,6	224,6	181,4	191,0	179,8	328,9	141,3	
1986 I	156,9	234,8	50,1	147,1	180,8	196,5	173,1	144,6	128,3	171,2	400,3	104,8	
II	114,2	153,8	32,9	121,5	229,6	254,2	123,5	116,0	60,2	102,0	242,5	86,1	
III	88,9	129,6	24,9	83,6	231,2	113,4	106,3	100,5	36,1	83,5	113,5	95,6	
1985 aug	186,7	263,4	50,4	208,0	129,5	84,7	172,0	160,5	224,2	188,3	163,9	105,1	
sep	192,9	261,1	62,7	196,5	266,7	353,1	158,7	202,4	173,7	260,6	130,7	136,2	
oct	195,3	285,0	97,9	176,9	210,0	204,0	216,6	185,3	160,6	220,4	245,1	153,6	
nov	192,0	322,3	67,0	184,8	171,2	143,2	186,1	179,1	229,9	146,6	433,4	145,9	
dec	185,3	261,1	135,5	143,7	184,8	116,6	271,0	179,7	182,6	172,3	308,3	124,5	
1986 jan	169,7	271,8	69,6	168,4	211,0	96,5	194,7	161,2	100,2	171,6	297,5	99,0	
feb	156,0	232,3	46,7	138,5	131,0	228,1	162,9	154,5	176,9	164,0	483,9	110,7	
mar	145,1	200,4	34,2	134,5	200,5	264,8	161,7	118,0	107,9	178,1	419,4	104,6	
apr	129,1	193,4	46,5	135,3	283,4	280,6	135,6	133,6	53,9	122,7	89,8	94,1	
mai	109,7	135,7	33,1	120,9	212,2	143,1	117,2	105,9	74,3	96,9	335,9	83,9	
jun	103,8	132,4	19,1	108,3	193,3	339,0	117,7	108,4	52,5	86,6	301,9	80,3	
jul	96,3	132,8	19,3	94,0	389,7	91,6	114,8	109,8	41,9	92,2	177,4	100,3	
aug	79,5	119,8	20,7	81,8	143,4	87,8	77,3	87,6	34,6	83,7	70,8	80,9	
sep	90,8	136,2	34,9	74,9	160,6	160,6	126,7	104,3	31,7	74,5	92,1	105,7	
oct		104,9	29,7	79,0	142,8	142,1	86,4	105,3	64,5	72,2		107,9	

0951 - CHEMISCHE ERZEUGNISSE
SITC 5CHEMICALS
SITC 5PRODUITS CHIMIQUES
CTCI 5

MIO ECU

1980	30 963	3 431	885	6 504	521	1 212	6 161	722	4 323	3 451	576	3 177	
1980 = 100													
1982	124,3	122,8	124,6	127,9	117,5	132,6	115,5	121,7	120,0	120,1	125,5	144,4	
1983	139,3	140,3	141,1	145,2	137,1	139,7	124,9	133,8	137,4	133,9	122,7	166,7	
1984	165,8	168,8	171,1	171,0	162,3	162,2	148,8	157,3	166,5	162,0	130,0	196,6	
1985	184,2	180,4	184,9	191,4	175,7	177,9	167,9	169,1	186,1	185,8	139,8	215,8	
1985 III	174,8	171,9	175,5	198,4	158,4	153,3	147,5	150,4	158,7	184,4	127,5	218,7	
IV	188,1	185,4	182,9	196,3	182,1	175,1	173,4	158,2	203,3	179,2	138,9	215,0	
1986 I	191,0	186,7	180,3	186,6	168,5	227,7	182,1	187,4	207,7	178,7	117,9	219,6	
II	191,6	174,8	207,3	194,6	206,9	230,1	169,6	180,1	198,3	187,5	144,9	231,5	
III	169,8	156,8	166,0	188,3	182,4	181,0	147,5	139,6	164,3	167,2	118,1	210,5	
1985 aug	153,8	159,7	190,6	195,5	129,2	125,2	102,3	125,3	120,3	172,1	105,6	207,1	
sep	183,5	188,0	177,9	191,7	159,9	150,7	169,6	160,6	183,8	198,6	129,6	204,8	
oct	202,6	208,0	198,0	226,1	160,4	192,8	187,0	171,5	187,3	203,0	151,7	227,4	
nov	181,0	174,3	169,1	168,1	231,1	175,3	174,5	155,1	201,6	172,9	131,2	219,8	
dec	180,8	173,9	181,7	194,7	154,7	157,3	158,7	147,9	220,9	161,6	133,8	197,8	
1986 jan	192,6	196,3	164,5	178,3	193,9	234,0	193,9	186,8	191,5	185,0	128,0	229,6	
feb	191,3	172,0	184,8	194,0	209,0	218,1	178,2	184,8	224,9	170,9	109,4	213,5	
mar	189,2	191,7	191,6	187,4	102,6	231,0	174,0	190,7	206,8	180,2	116,2	215,7	
apr	201,4	186,9	237,0	207,4	232,7	209,1	179,8	196,5	205,5	193,8	162,6	240,1	
mai	186,2	164,5	197,9	182,9	232,6	246,2	158,4	178,7	194,8	187,5	141,4	233,1	
jun	187,2	173,1	186,9	193,4	155,4	235,0	170,5	165,1	194,5	181,2	130,9	221,3	
jul	187,1	152,3	151,6	205,4	248,1	228,3	168,4	154,3	199,2	171,4	132,5	225,9	
aug	134,6	148,0	165,9	157,7	133,3	133,5	100,5	115,5	80,1	158,0	94,2	191,2	
sep	187,7	170,0	180,5	202,0	165,6	181,1	173,5	148,9	213,6	172,2	127,6	214,4	
oct		183,9	199,4	205,9	182,0	311,7	178,0	152,2	211,8	184,9		207,7	

EINFUHR INTRA-EG

IMPORTS INTRA-EC

IMPORTATIONS INTRA-EC

	EUR 12	B L	DK	D	GR	E	F	IRL	I	NL	P	UK	USA	JAP
--	--------	-----	----	---	----	---	---	-----	---	----	---	----	-----	-----

0952 - BEARB. WAREN NACH BESCHAF.
SITC 6MANUF. GOODS BY MATERIAL
CTCI 6ARTICLES MANUF. PAR MATIERES
CTCI 6

MIO ECU

1980	58 331	6 599	1 461	13 854	645	1 341	12 404	1 194	6 458	6 821	633	6 921	
1980 = 100													
1982	109,0	105,9	128,6	102,8	178,9	126,7	111,2	113,7	100,9	101,9	149,6	116,1	
1983	116,3	121,0	135,5	115,1	206,9	114,8	111,5	109,6	104,4	105,8	127,6	132,6	
1984	133,5	127,2	149,0	129,2	225,2	127,1	126,8	124,6	135,1	127,7	137,4	155,1	
1985	146,2	136,4	170,2	138,9	242,3	155,7	137,9	131,0	146,0	142,8	165,7	173,9	
1985 III	136,5	124,6	163,4	135,4	210,0	143,2	123,6	130,9	122,0	135,6	155,9	173,2	
IV	154,4	143,4	191,9	143,8	280,2	173,5	145,5	135,6	157,6	148,7	171,5	183,3	
1986 I	150,0	138,5	169,9	140,2	199,9	192,3	148,5	125,1	157,2	149,5	132,3	165,9	
II	159,5	142,9	191,6	153,5	267,6	244,3	154,6	129,0	157,6	155,2	181,4	172,3	
III	136,6	122,8	162,6	134,0	250,3	205,3	125,2	118,3	127,3	138,8	164,7	153,2	
1985 aug	110,0	122,5	172,0	110,7	218,6	120,6	72,5	110,7	75,9	129,4	124,8	150,1	
sep	144,9	134,7	172,0	130,2	169,5	149,1	147,0	137,3	145,2	146,1	136,6	172,1	
oct	169,0	161,2	212,7	157,4	268,4	176,0	159,6	150,8	160,8	166,1	190,0	208,6	
nov	151,3	134,0	185,2	141,2	279,8	149,0	143,6	144,8	145,7	151,0	160,8	188,6	
dec	143,0	135,1	178,0	132,7	292,3	195,5	133,3	111,2	166,2	129,1	163,7	152,7	
1986 jan	146,9	139,2	170,2	136,1	217,8	158,6	141,4	123,9	147,3	149,2	138,6	173,8	
feb	151,1	137,1	180,1	141,5	269,2	192,2	151,6	128,7	160,5	145,4	121,0	161,2	
mar	152,0	139,3	159,5	142,9	112,7	226,2	152,5	122,6	163,8	154,0	137,4	162,6	
apr	168,0	150,4	203,2	166,8	282,2	242,7	165,2	134,1	162,9	161,5	181,0	175,6	
mai	149,4	131,8	187,2	140,9	266,7	238,8	140,2	127,3	154,9	145,0	188,6	162,5	
jun	161,2	146,4	184,5	152,9	254,0	251,4	158,4	125,4	154,9	159,1	174,6	178,9	
jul	155,4	118,5	152,4	155,2	245,8	276,7	153,4	131,8	163,4	135,5	202,6	175,2	
aug	99,4	108,1	157,9	103,4	218,7	137,3	68,6	92,0	51,1	124,1	130,2	127,0	
sep	155,0	141,9	177,4	143,3	286,5	201,8	153,7	131,1	167,5	156,9	161,3	157,4	
oct		155,7	203,7	173,0	367,9	273,5	160,8	137,7	178,0	169,9	174,4		

0953 - MASCHINEN UND FAHRZEUGE
SITC 7MACHINERY AND TRANSPORT EQUIPMENT
SITC 7MACHINES ET MAT. DE TRANSPORT
CTCI 7

MIO ECU

1980	76 240	8 811	1 764	14 346	1 393	2 857	14 791	1 569	10 988	7 643	1 241	10 836	
1980 = 100													
1982	123,7	109,4	124,0	126,4	114,3	138,8	133,8	105,4	109,5	107,0	155,7	140,4	
1983	133,9	115,4	145,1	147,4	115,4	138,9	136,7	109,4	104,0	122,6	135,1	167,9	
1984	150,0	127,1	177,0	160,6	126,1	168,8	147,8	132,5	128,8	143,3	119,2	183,6	
1985	172,2	146,3	222,2	176,1	138,1	192,3	167,2	145,6	151,6	172,7	127,3	215,2	
1985 III	156,1	128,1	203,2	159,7	107,5	180,7	152,4	133,9	131,4	159,0	121,9	201,6	
IV	187,0	165,4	256,9	188,5	165,8	222,1	190,7	147,0	168,3	173,9	122,5	221,2	
1986 I	177,7	162,7	242,0	183,1	112,0	169,8	178,9	147,4	160,7	185,6	107,2	205,3	
II	193,5	171,9	271,0	197,6	137,2	234,7	196,9	147,7	164,9	193,3	138,7	227,1	
III	171,8	145,9	239,5	176,2	121,2	228,3	170,1	118,6	150,3	174,8	126,9	202,4	
1985 aug	133,6	108,4	184,6	144,9	111,5	138,5	109,0	118,7	123,1	149,5	112,3	170,2	
sep	160,5	145,6	207,9	161,3	91,4	183,5	166,1	136,7	134,5	169,0	100,9	189,7	
oct	190,5	179,3	260,9	201,4	156,9	198,9	197,8	162,2	162,2	176,2	126,5	224,4	
nov	182,1	158,7	252,4	177,3	169,1	209,9	186,0	151,7	156,6	173,9	118,8	228,4	
dec	188,5	158,1	257,4	186,9	171,3	257,6	188,4	121,7	194,6	171,6	122,2	210,6	
1986 jan	160,4	155,9	239,2	155,5	137,1	124,9	156,4	139,3	136,2	178,5	111,6	195,7	
feb	181,7	158,0	245,2	198,8	115,4	161,1	183,1	162,2	171,1	182,1	97,6	203,3	
mar	191,0	174,2	241,5	195,0	83,4	223,4	197,2	140,7	174,9	196,3	112,3	216,8	
apr	207,3	178,7	294,1	227,0	161,9	221,5	212,6	166,9	174,2	210,0	138,1	230,7	
mai	182,9	160,9	256,6	173,3	150,8	239,4	183,1	148,4	160,1	187,5	150,4	218,8	
jun	190,4	176,1	262,4	192,3	98,7	243,2	194,9	127,8	160,5	182,3	127,6	231,9	
jul	194,2	151,0	257,8	187,1	141,9	304,9	198,4	135,2	181,5	179,3	144,5	237,5	
aug	137,8	122,8	212,5	139,9	117,9	143,5	120,7	100,4	104,5	160,1	104,4	186,7	
sep	183,4	163,8	248,3	201,5	103,7	236,5	191,2	120,2	164,8	185,0	131,7	182,9	
oct		197,5	306,8	225,1	139,0	336,4	212,3	144,6	202,4	213,0	213,0	213,2	

0954 - VERSCH. BEARBEITETE WAREN
SITC 8MISC. MANUFACTURED ARTICLES
SITC 8ARTICLES MANUFACTURES DIVERS
CTCI 8

MIO ECU

1980	29 830	3 693	627	7 965	157	607	5 922	789	1 779	4 393	138	3 759	
1980 = 100													
1982	117,2	106,8	120,9	106,4	155,2	130,5	130,1	121,6	126,5	103,0	157,6	135,0	
1983	126,1	110,2	136,5	117,7	167,0	126,2	137,1	122,7	135,5	109,7	142,2	153,8	
1984	142,7	120,8	169,8	130,8	214,4	136,9	150,8	140,3	164,5	121,7	146,1	184,9	
1985	160,5	133,1	208,8	141,3	247,4	169,1	170,7	153,4	197,0	139,8	163,1	207,7	
1985 III	165,9	141,2	210,0	148,6	229,8	180,5	175,3	159,8	184,6	148,0	166,1	213,1	
IV	168,5	132,0	233,8	149,7	259,6	178,0	177,5	170,5	224,0	140,3	156,2	220,3	
1986 I	173,1	152,4	229,8	153,1	182,3	182,4	190,9	154,2	208,9	157,1	137,3	203,2	
II	166,6	134,0	233,8	142,1	260,9	219,6	184,9	145,1	211,8	139,2	207,3	211,4	
III	185,1	159,1	255,9	167,0	234,3	218,0	202,2	164,1	211,5	166,1	219,1	215,4	
1985 aug	146,0	136,0	222,6	136,3	212,2	140,9	130,2	146,7	161,0	136,9	150,7	189,4	
sep	169,6	150,4	208,6	137,7	254,2	179,2	183,6	183,1	212,7	159,1	139,4	212,7	
oct	188,8	158,2	271,1	167,0	259,3	159,1	198,0	200,9	226,9	165,0	184,7	246,0	
nov	162,1	121,2	222,0	138,8	324,4	182,8	165,4	179,4	221,1	137,8	147,8	224,0	
dec	154,5	116,6	208,4	143,4	195,2	192,0	169,1	131,3	224,0	118,2	136,2	190,9	
1986 jan	156,1	131,7	212,9	145,8	223,6	136,6	168,4	132,2	182,5	144,0	134,0	180,9	
feb	180,0	162,3	243,9	161,0	200,1	179,5	200,8	162,4	210,5	159,5	130,0	208,6	
mar	183,1	163,2	232,5	152,4	123,1	231,0	203,6	167,9	233,8	167,9	147,9	220,1	
apr	181,3	152,4	275,0	156,8	362,1	237,5	198,6	167,2	223,0	153,2	200,0	217,7	
mai	150,3	118,7	219,9	119,6	270,9	204,6	162,4	141,3	206,9	127,8	216,0	201,1	
jun	168,0	130,9	206,3	149,9	149,7	216,7	193,6	126,6	205,4	136,6	205,9	215,4	
jul	203,8	153,7	241,2	188,9	241,7	254,5	236,3	153,1	247,2	172,6	234,0	242,6	
aug	154,3	147,0	269,0	146,3	208,7	171,0	146,2	143,7	130,5	146,9	194,1	187,7	
sep	197,2	176,7	257,6	165,8	252,7	228,6	224,1	195,4	256,9	178,9	229,3	216,1	
oct		173,1	317,6	190,2	315,3	307,6	221,9	190,1	266,1	185,4	244,5		

AUSFUHR INTRA-EG

EXPORTS INTRA-EC

EXPORTATIONS INTRA-EC

	EUR 12	B L	DK	D	GR	E	F	IRL	I	NL	P	UK	USA	JAP
--	--------	-----	----	---	----	---	---	-----	---	----	---	----	-----	-----

**0955 - INSGESAMT - SITC 0-9
SAISONBEREINIGT**

**TOTAL - SEASONALLY ADJUSTED
SITC 0-9**

**TOTAL - CTCI 0-9
DESAISONNALISE**

1980 = 100

1982	122,2	113,4	125,4	128,1	113,6	128,7	111,9	128,1	125,2	127,5	132,8	120,4	87,8	97,5
1983	132,5	122,6	143,2	135,1	145,5	142,0	122,6	147,4	137,1	138,4	165,2	130,6	81,2	105,8
1984	152,3	135,5	146,3	153,4	184,4	192,1	140,8	184,7	152,8	161,9	208,0	152,9	86,0	110,8
1985	168,5	145,8	162,3	169,2	176,2	209,5	154,8	202,5	172,2	179,7	238,3	174,0		114,3
1985 III		132,7	154,9	159,7	135,3	186,0	142,7	199,9	161,5	165,5	226,3	161,3	81,6	114,3
IV		156,0	169,2	174,7	193,1	225,3	164,4	200,2	199,2	182,1	243,2	175,3		132,3
1986 I		152,1	161,4	175,0	149,0	194,4	162,3	197,0	179,1	181,2	216,5	145,1		
II		155,1	167,3	181,5	209,0	230,8	161,1	203,8	183,1	174,6	248,2	144,2		
III		134,2	151,6	165,9	222,6	176,3	144,0	186,7	177,0	151,1	224,6	124,4		
1984 oct		141,3	155,4	173,1	222,8		149,6	192,7	170,8	172,1		165,4	89,9	118,4
nov		145,6	149,4	163,1	243,1		151,9	196,4	147,9	168,4		162,9	87,5	113,6
dec		131,7	149,7	152,8	170,8		138,1	203,9	173,4	151,3		160,2	90,5	110,9
1985 jan		140,6	160,9	166,1	221,0		146,0	204,6	146,6	181,0		174,6	87,4	108,3
feb		141,4	161,1	165,4	181,7		153,3	192,2	170,6	179,8		173,2	87,4	101,2
mar		142,8	151,9	163,9	172,9		150,5	218,7	174,2	179,1		178,3	90,1	103,7
apr		139,7	152,9	169,5	167,1		154,8	192,8	148,3	178,4		184,1	84,4	101,5
mai		146,0	161,3	173,5	241,5		144,7	205,4	183,0	180,8		182,8	85,0	101,2
jun		141,3	162,2	161,1	201,2		146,8	211,4	167,5	168,7		164,2	81,1	108,6
jul		148,3	155,6	174,2	164,5		157,0	206,1	166,1	181,4		176,8	80,8	110,4
aug		139,7	161,8	161,5	153,6		149,0	190,1	163,8	175,7		164,3	85,3	115,5
sep		145,1	173,1	164,9	144,7		157,6	211,7	172,9	180,0		168,9	80,2	116,4
oct		156,5	171,7	174,5	181,8		166,4	199,2	187,4	180,5		181,7	85,0	129,6
nov		145,3	172,9	164,4	166,2		153,8	197,2	164,6	177,5		161,6	86,4	132,0
dec		146,3	158,1	165,3	161,9		150,6	185,4	204,6	182,0		160,8		134,9

0956 - INSGESAMT - SITC 0-9

TOTAL - SITC 0-9

TOTAL - CTCI 0-9

MIO ECU

1980	276 893	34 000	6 296	70 973	1 831	7 813	44 439	4 636	28 955	39 107	1 950	36 892	4 550	1 459
1982	122,2	113,4	125,4	128,1	113,6	128,7	111,9	128,1	125,2	127,5	132,8	120,4	87,8	97,5
1983	132,5	122,6	143,2	135,1	145,5	142,0	122,6	147,4	137,1	138,4	165,2	130,6	81,2	105,8
1984	152,3	135,5	146,3	153,4	184,4	192,1	140,8	184,7	152,8	161,9	208,0	152,9	86,0	110,8
1985	168,5	145,8	162,3	169,2	176,2	209,5	154,8	202,5	172,2	179,7	238,3	174,0		114,3
1985 III	156,5	132,7	154,9	159,7	135,3	186,0	142,7	199,9	161,5	165,5	226,3	161,3	75,2	115,3
IV	176,8	156,0	169,2	174,7	193,1	225,3	164,4	200,2	199,2	182,1	243,2	175,3		136,1
1986 I	168,2	152,1	161,4	175,0	149,0	194,4	162,3	197,0	179,1	181,2	216,5	145,1		
II	171,3	155,1	167,3	181,5	209,0	230,8	161,1	203,8	183,1	174,6	248,2	144,2		
III	153,1	134,2	151,6	165,9	222,6	176,3	144,0	186,7	177,0	151,1	224,6	124,4		
1985 sep	168,7	151,1	182,9	170,7	122,7	188,2	157,3	224,1	174,7	177,9	230,5	165,6	76,0	121,7
oct	188,6	173,1	183,7	189,8	228,5	227,6	180,9	215,3	198,2	183,2	266,8	190,8	87,6	133,3
nov	170,5	147,8	182,1	169,3	172,9	216,7	161,5	213,1	172,8	184,8	231,3	166,8	85,6	125,3
dec	171,3	147,0	141,9	165,0	177,8	231,7	150,9	172,2	226,6	178,2	231,7	168,2		149,8
1986 jan	166,0	148,3	169,6	173,1	195,6	171,4	158,5	174,7	162,7	190,2	201,6	148,8		
feb	169,6	150,7	155,0	173,0	181,5	209,4	164,4	191,3	186,5	180,1	228,4	149,8		
mar	168,9	157,2	159,5	179,0	69,9	202,3	163,9	170,5	225,0	188,0	173,2	136,7		
apr	184,1	172,1	165,8	200,6	220,8	243,6	170,5	185,5	188,2	184,5	257,5	160,6		
mai	160,0	141,5	165,9	162,5	215,9	217,5	149,3	226,0	175,5	171,8	253,9	131,1		
jun	169,9	151,7	170,1	181,5	190,3	231,3	163,4	199,9	185,5	167,5	233,1	141,1		
jul	168,8	148,7	125,9	178,3	255,4	224,8	163,2	200,6	210,8	152,1	265,7	142,8		
aug	120,6	101,8	149,4	136,6	139,2	121,5	105,6	148,5	129,4	131,3	167,1	95,0		
sep	170,0	152,2	179,4	182,8	273,2	182,5	163,1	211,1	190,8	169,8	240,9	135,5		
oct		180,9	195,0	203,9	185,0	239,2	178,2	192,6	221,1	166,1		152,5		
nov				176,9				227,4	189,3			136,4		

**0957 - NAHRUNGS- UND GENUSSMITTEL
SITC 0+1**

**FOOD, DRINK AND TOBACCO
SITC 0+1**

**PRODUITS ALIMENTAIRES, BOISSONS, TABAC
CTCI 0+1**

MIO ECU

1980	33 860	3 267	2 470	4 366	384	1 457	7 242	1 642	2 364	7 648	199	2 819		
1982	129,3	137,9	134,0	140,3	157,4	124,8	122,0	101,4	136,0	131,1	114,6	122,7		
1983	137,2	142,7	134,7	150,2	188,3	126,3	134,4	108,0	140,6	139,2	133,0	127,4		
1984	154,3	161,1	128,5	166,3	246,8	158,8	155,2	130,8	159,9	157,4	150,1	134,3		
1985	164,8	167,3	137,3	179,2	238,8	155,6	165,5	139,0	187,6	167,2	163,9	146,0		
1985 III	161,6	166,9	136,9	175,6	219,7	127,8	156,2	166,0	190,4	165,1	152,7	143,7		
IV	179,7	182,8	147,1	197,7	275,5	173,1	194,1	137,1	240,3	156,1	193,2	167,2		
1986 I	163,5	169,8	140,0	180,0	216,4	187,5	174,7	122,6	146,4	165,3	146,3	137,0		
II	175,6	187,0	142,8	182,0	272,8	173,9	174,8	137,4	178,1	190,7	170,6	149,9		
III	168,8	171,9	140,2	188,7	342,3	115,0	167,5	154,2	192,7	168,9	148,4	156,0		
1985 aug	154,5	160,0	130,1	161,6	204,1	114,8	156,8	153,2	194,1	156,4	81,7	133,9		
sep	169,6	175,3	152,3	185,1	191,9	137,1	175,0	157,2	189,4	166,7	178,2	151,4		
oct	189,3	197,1	150,4	211,7	304,2	130,7	211,3	170,0	224,5	166,2	221,9	179,6		
nov	181,0	172,2	160,4	194,5	340,9	155,0	202,4	148,4	230,6	159,6	194,9	159,5		
dec	168,8	179,1	130,4	186,9	181,4	233,6	168,6	92,8	265,7	142,5	162,7	162,4		
1986 jan	163,3	164,5	148,5	189,4	343,6	131,7	171,8	103,2	140,1	174,8	135,6	129,2		
feb	160,5	169,9	132,0	177,8	210,6	197,4	170,1	121,8	154,3	153,0	133,2	146,7		
mar	166,7	175,0	139,6	172,9	95,2	233,5	182,0	142,7	144,9	168,0	170,1	135,1		
apr	180,9	202,8	139,6	197,9	242,4	168,9	189,8	113,7	175,5	186,7	179,9	167,6		
mai	171,9	183,4	146,3	166,2	367,8	165,2	162,9	159,9	180,0	192,2	172,1	134,0		
jun	173,9	174,9	142,5	181,6	208,3	187,7	171,7	138,4	178,8	193,1	159,8	148,0		
jul	171,8	183,7	129,6	193,7	394,6	142,5	163,2	172,8	190,2	173,1	188,8	147,5		
aug	150,3	149,6	138,7	170,5	228,6	104,1	150,4	132,7	159,7	155,0	81,1	137,3		
sep	184,2	182,3	152,5	201,9	403,8	98,4	189,0	157,2	228,4	178,5	175,4	183,2		
oct		208,9	153,9	230,9	246,2	142,5	189,9	130,8	211,5	171,4		221,8		

AUSFUHR INTRA-EG

EXPORTS INTRA-EC

EXPORTATIONS INTRA-EC

	EUR 12	B L	DK	D	GR	E	F	IRL	I	NL	P	UK	USA	JAP
--	--------	-----	----	---	----	---	---	-----	---	----	---	----	-----	-----

**0958 - ROHSTOFFE
SITC 2+4**

**RAW MATERIALS
SITC 2+4**

**MATIERES PREMIERES
CTCI 2+4**

MIO ECU

1980	11 980	1 040	565	2 140	168	383	2 572	247	575	2 500	273	1 516	
1980 = 100													
1982	111,8	118,5	115,7	115,2	119,0	107,9	112,1	118,8	120,9	114,1	117,1	91,6	
1983	127,6	126,1	126,3	128,3	253,0	132,8	135,4	139,6	135,5	123,4	118,0	103,1	
1984	158,2	168,4	129,1	168,5	224,4	157,5	153,6	227,8	164,9	157,1	179,4	132,0	
1985	174,1	173,0	150,9	183,5	159,8	222,6	173,8	206,9	173,9	179,8	185,9	142,9	
1985 III	146,7	151,2	123,7	168,3	97,0	173,2	137,7	203,6	139,5	150,8	157,3	120,7	
IV	183,8	174,2	155,7	179,4	169,4	174,0	192,1	173,1	222,4	215,3	163,9	136,2	
1986 I	164,6	152,3	137,8	172,6	156,0	143,4	176,0	169,0	156,5	183,5	139,9	134,8	
II	150,4	146,3	135,3	157,6	172,0	165,7	137,7	183,7	151,6	176,6	166,3	111,8	
III	130,0	122,0	116,3	137,9	268,2	166,0	109,0	163,9	134,0	150,7	172,5	91,8	
1985 aug	120,8	122,3	114,2	143,2	109,4	145,6	91,4	155,9	137,2	142,1	125,4	87,9	
sep	167,8	172,7	176,5	184,0	57,4	125,2	170,7	248,1	150,8	174,1	158,7	141,0	
oct	189,9	196,2	208,2	211,6	200,3	181,4	207,8	202,1	214,9	171,2	194,6	137,7	
nov	166,0	164,9	145,6	166,5	150,1	169,9	219,3	113,2	168,1	149,5	163,3	119,8	
dec	195,5	161,4	113,2	160,2	157,9	170,7	149,0	204,0	284,2	325,2	133,8	151,2	
1986 jan	167,9	151,7	145,7	185,0	183,3	125,9	172,0	194,0	143,6	195,2	130,1	131,6	
feb	160,4	152,5	122,5	166,2	218,1	170,0	172,7	159,2	169,3	168,0	136,0	131,2	
mar	165,6	152,7	145,3	166,6	66,4	134,4	183,3	153,7	156,5	187,2	153,5	141,5	
apr	162,0	171,2	148,1	174,2	149,8	147,4	147,9	181,8	156,8	178,6	184,9	140,2	
mai	146,4	137,3	140,8	147,7	137,9	177,4	129,0	177,0	154,5	187,9	171,8	94,2	
jun	142,7	130,5	117,1	150,7	228,3	172,3	136,3	192,3	143,5	163,3	142,3	101,0	
jul	124,1	136,0	65,8	135,2	237,3	192,7	109,0	166,3	119,0	127,8	165,2	99,0	
aug	103,6	83,2	95,6	127,3	132,9	138,0	74,7	134,0	125,1	123,1	129,8	74,3	
sep	162,3	146,8	187,5	151,2	434,3	167,4	143,3	191,5	157,9	201,1	222,5	101,9	
oct		185,9	159,8	175,7	293,9	211,1	163,8	199,8	169,0	181,0		114,9	

**0959 - BRENNSTOFFE
SITC 3**

**FUELS
SITC 3**

**PRODUITS ENERGETIQUES
CTCI 3**

MIO ECU

1980	25 852	2 711	124	2 544	311	260	1 941	38	1 118	9 536	83	7 186
1980 = 100												
1982	141,2	117,1	85,2	121,7	38,4	327,2	127,2	134,6	156,8	140,8	62,9	158,7
1983	159,8	125,9	443,3	118,5	27,4	443,4	135,4	288,5	130,3	152,8	128,5	198,0
1984	188,2	136,8	365,2	134,6	87,7	641,4	152,7	379,1	134,4	183,2	114,8	235,9
1985	206,9	117,9	357,1	122,1	108,3	629,4	164,8	450,0	160,2	206,6	200,0	274,5
1985 III	185,5	132,8	365,7	110,5	30,5	628,3	161,8	329,9	151,9	174,6	262,9	244,1
IV	200,5	127,4	411,9	104,2	134,7	556,3	173,2	372,1	150,5	219,0	75,7	239,9
1986 I	164,6	105,1	307,2	98,0	27,2	432,4	119,9	270,7	110,6	187,7	143,5	193,8
II	116,7	91,9	196,7	88,3	75,3	448,6	95,7	320,4	125,1	130,7	265,0	107,7
III	89,1	64,4	154,2	76,7	68,6	275,7	94,4	162,4	98,7	96,2	161,7	82,3
1985 aug	172,6	115,0	291,8	98,8	35,9	489,1	197,4	334,1	146,4	152,6	217,1	235,4
sep	197,7	142,8	536,8	115,2	21,8	767,8	143,3	328,9	134,4	196,8	334,2	252,1
oct	206,6	149,3	600,4	107,3	165,6	630,5	203,0	373,1	114,0	194,1	76,7	275,6
nov	192,6	120,8	259,1	109,0	13,3	504,0	169,0	371,5	70,0	236,4	52,9	212,6
dec	202,4	111,9	376,2	96,2	225,3	534,4	147,7	371,6	267,7	226,3	97,4	231,4
1986 jan	188,8	118,3	342,2	110,0	9,7	554,0	133,4	349,3	75,5	194,7	54,1	260,5
feb	166,0	103,4	377,3	88,4	0,0	363,4	131,4	279,5	120,3	201,7	288,4	180,6
mar	138,9	93,5	202,1	95,6	72,0	379,7	94,8	183,2	136,1	166,7	88,1	140,3
apr	138,9	101,8	203,8	98,1	82,3	583,1	83,8	364,3	116,6	160,8	70,7	141,4
mai	108,6	81,9	222,7	82,4	143,6	356,9	107,6	282,4	98,0	120,8	357,1	97,4
jun	102,8	92,0	163,5	84,5	0,0	405,8	95,6	314,6	160,9	110,4	367,3	84,5
jul	102,7	84,1	149,5	84,8	85,9	384,6	101,5	245,1	79,6	111,0	106,5	97,8
aug	71,1	53,1	129,8	67,6	32,1	167,5	81,3	110,6	109,7	75,3	169,9	60,5
sep	93,6	55,9	183,2	77,6	87,7	275,0	100,5	131,6	106,8	102,3	208,7	88,6
oct		75,3	149,5	96,1	32,5	253,2	96,0	161,2	78,7	72,1		99,4

**0960 - CHEMISCHE ERZEUGNISSE
SITC 5**

**CHEMICALS
SITC 5**

**PRODUITS CHIMIQUES
CTCI 5**

MIO ECU

1980	28 055	3 609	287	7 872	93	540	4 424	531	1 710	5 306	95	3 588
1980 = 100												
1982	125,7	121,8	147,9	128,6	81,4	131,0	125,5	148,3	113,0	127,1	246,6	119,1
1983	138,6	135,1	169,2	148,8	104,3	145,6	133,1	156,4	134,9	139,1	298,3	117,8
1984	163,5	156,2	196,5	175,5	96,3	169,7	159,8	185,5	170,6	160,3	346,7	140,6
1985	183,2	172,2	206,7	189,8	74,7	213,1	198,9	229,8	187,4	173,0	354,7	158,2
1985 III	171,0	163,8	195,2	183,6	66,1	200,2	178,3	195,4	144,1	171,5	366,1	141,2
IV	193,5	180,4	202,3	179,7	71,5	220,1	269,5	207,0	225,6	166,4	327,7	160,8
1986 I	188,0	177,4	230,3	205,7	85,2	179,6	184,1	257,3	196,1	188,6	301,3	147,1
II	184,4	178,9	221,7	199,1	81,9	205,0	178,8	232,3	196,8	175,1	374,5	156,9
III	163,6	158,1	205,7	177,6	52,1	176,1	170,7	154,4	169,8	156,5	275,8	132,9
1985 aug	155,5	151,2	192,0	161,4	52,5	206,6	153,7	164,8	120,5	164,2	285,6	140,3
sep	176,0	168,9	206,8	194,3	92,5	181,6	189,9	214,9	166,3	187,3	317,1	103,3
oct	194,2	199,5	213,4	204,8	94,5	214,5	193,7	236,3	218,8	177,6	348,3	166,8
nov	218,0	166,9	222,1	179,5	51,9	228,8	453,8	223,8	175,3	166,2	323,1	158,9
dec	168,2	174,8	171,4	154,7	67,9	216,9	160,9	160,8	282,5	155,5	311,8	158,7
1986 jan	190,3	174,8	267,1	216,6	99,1	163,5	195,5	193,5	175,7	196,5	313,2	135,8
feb	191,1	182,0	212,6	204,8	113,4	189,3	181,7	230,9	211,5	192,7	274,4	162,0
mar	182,6	175,4	211,3	195,8	43,3	185,9	174,9	347,5	201,2	176,6	316,3	143,5
apr	196,3	192,4	219,2	220,6	75,8	203,3	192,8	216,2	194,4	177,6	501,8	168,9
mai	175,8	172,0	230,1	182,6	59,9	208,1	166,3	303,6	196,2	171,6	332,9	143,9
jun	181,1	172,3	215,7	194,3	110,0	203,6	177,3	177,1	199,8	176,0	288,7	157,8
jul	176,9	182,6	196,8	188,5	69,0	208,7	178,6	175,9	197,7	159,9	315,2	151,6
aug	134,0	124,2	195,2	145,7	35,6	117,9	142,6	137,6	127,9	132,4	232,9	109,7
sep	179,8	167,6	225,2	198,7	51,8	201,7	190,9	149,6	183,7	177,2	279,3	137,2
oct		198,9	237,5	218,4	65,8	239,0	176,2	197,4	213,9	179,4		165,9

AUSFUHR INTRA-EG
EXPORTS INTRA-EC
EXPORTATIONS INTRA-EC

	EUR 12	B L	DK	D	GR	E	F	IRL	I	NL	P	UK	USA	JAP
--	--------	-----	----	---	----	---	---	-----	---	----	---	----	-----	-----

**0961 - BEARB. WAREN NACH BESCHAFF.
SITC 6**
**MANUF. GOODS BY MATERIAL
SITC 6**
**ARTICLES MANUF. PAR MATIERES
CTCI 6**

MIO ECU														
1980	59 936	11 230	737	15 336	537	2 032	10 060	630	6 933	5 580	577	6 283		
1980 = 100														
1982	108,2	96,2	112,1	114,4	106,1	115,4	102,2	120,8	124,9	112,2	127,0	96,7		
1983	114,1	104,1	126,7	119,6	129,3	110,2	107,5	129,2	137,9	119,6	152,6	91,8		
1984	131,7	116,6	141,7	137,2	162,0	142,9	125,7	142,0	157,5	137,2	190,3	107,7		
1985	144,4	124,1	145,7	152,5	153,0	165,2	134,7	153,2	174,4	151,1	216,3	122,5		
1985 III	134,1	113,7	141,8	146,7	113,8	149,4	120,9	143,3	157,7	145,7	197,9	114,0		
1985 IV	153,8	132,5	151,9	157,5	160,5	182,3	140,0	159,0	205,5	151,6	250,2	131,2		
1986 I	148,2	129,1	145,0	158,6	124,2	159,5	138,9	156,6	184,8	163,0	189,0	112,2		
1986 II	158,4	128,4	161,4	167,3	196,6	171,0	145,0	158,2	197,6	175,5	228,7	138,8		
1986 III	135,5	109,8	136,8	151,1	177,2	144,6	118,8	136,7	164,3	148,1	193,2	114,5		
1985 aug	105,8	89,7	150,1	124,9	90,0	133,3	81,6	104,8	117,9	128,5	146,2	76,7		
1985 sep	146,9	134,5	162,1	156,2	114,6	127,6	132,1	168,0	174,0	160,2	203,5	128,1		
1985 oct	171,2	150,9	174,7	179,1	214,1	195,6	154,8	171,7	218,7	170,4	258,7	142,8		
1985 nov	147,2	123,5	160,9	151,1	139,9	173,3	140,4	174,4	180,1	149,6	241,0	131,8		
1985 dec	143,1	123,1	120,1	142,3	127,4	177,9	124,9	131,1	217,6	134,8	250,9	118,9		
1986 jan	147,9	128,1	152,7	161,1	164,5	146,1	133,0	155,2	176,0	188,2	163,7	104,7		
1986 feb	148,9	127,4	143,8	156,9	179,5	165,2	141,7	156,3	188,5	152,3	202,6	119,6		
1986 mar	147,7	131,9	138,6	157,6	28,4	167,2	141,9	158,1	189,9	148,6	200,8	112,3		
1986 apr	168,8	144,1	161,2	182,1	226,3	171,4	152,2	156,6	205,4	172,5	240,9	152,9		
1986 mai	147,5	114,8	157,1	146,8	169,1	176,2	132,2	173,9	191,3	186,1	236,8	126,0		
1986 jun	158,9	126,5	165,9	173,0	194,5	165,4	150,5	144,2	196,0	167,8	208,3	137,6		
1986 jul	154,2	123,3	104,2	163,5	224,0	174,9	141,2	152,3	209,3	147,6	235,9	138,2		
1986 aug	98,8	76,9	140,3	122,1	99,4	112,9	79,2	97,7	105,3	128,6	142,0	65,7		
1986 sep	153,4	129,4	165,7	167,7	208,3	146,1	136,1	160,1	178,3	168,1	201,7	139,6		
1986 oct		149,4	174,0	183,6	128,2	200,2	150,4	159,1	216,1	179,7		141,1		

**0962 - MASCHINEN UND FAHRZEUGE
SITC 7**
**MACHINERY AND TRANSPORT EQUIPMENT
SITC 7**
**MACHINES ET MATERIEL DE TRANSPORT
CTCI 7**

MIO ECU														
1980	76 114	7 555	1 275	28 021	29	2 397	13 087	901	8 704	4 376	300	9 488		
1980 = 100														
1982	123,5	122,7	108,6	135,7	161,0	124,2	106,8	169,2	121,5	128,9	138,2	106,9		
1983	132,7	132,5	126,1	141,0	157,6	146,4	119,4	207,6	137,6	137,6	204,3	108,4		
1984	151,0	137,0	128,1	158,8	240,1	222,2	133,6	283,7	146,8	161,4	271,0	130,7		
1985	172,0	161,1	160,8	178,8	222,9	239,5	152,2	311,9	170,0	183,2	275,3	152,3		
1985 III	153,5	137,7	154,0	159,1	192,5	205,7	132,9	296,6	150,5	167,7	234,5	144,3		
1985 IV	188,0	181,1	161,8	191,7	208,9	272,3	162,4	321,9	201,9	202,7	271,5	165,4		
1986 I	177,2	172,8	151,3	189,0	283,3	219,6	164,4	324,9	179,4	191,9	226,1	131,4		
1986 II	197,0	187,0	172,5	206,6	311,0	320,5	172,8	327,4	202,4	214,2	277,1	154,0		
1986 III	168,0	158,4	138,3	178,8	252,3	216,0	147,5	292,0	175,2	192,7	216,4	131,8		
1985 aug	122,2	117,8	151,9	131,6	131,6	131,7	88,4	221,9	114,8	152,3	105,6	121,6		
1985 sep	168,6	164,6	178,4	171,2	224,4	227,8	147,5	391,6	169,5	184,2	263,4	144,7		
1985 oct	192,1	193,4	156,9	196,4	268,7	282,7	171,1	304,2	186,2	206,0	318,0	173,2		
1985 nov	183,1	177,3	193,7	187,7	176,4	267,8	156,4	320,3	175,8	222,9	265,9	160,7		
1985 dec	188,9	172,7	134,7	191,1	181,7	266,3	159,6	341,3	243,6	179,2	230,6	162,3		
1986 jan	165,6	155,8	145,5	179,5	317,6	195,9	157,7	274,6	160,8	195,7	242,2	115,6		
1986 feb	179,4	172,9	145,7	187,3	453,4	253,1	169,2	307,3	177,6	192,4	218,2	142,8		
1986 mar	186,5	189,7	162,8	200,2	78,7	209,8	166,4	392,7	199,7	187,5	217,7	135,8		
1986 apr	211,5	203,5	161,0	228,9	336,6	356,5	180,9	287,6	210,8	229,2	298,7	160,6		
1986 mai	180,7	164,8	163,9	184,3	285,9	284,8	160,8	340,6	196,3	201,1	289,2	143,1		
1986 jun	199,0	192,7	192,7	206,6	310,6	320,1	176,6	354,0	200,2	212,3	243,4	158,4		
1986 jul	190,2	164,9	112,6	196,8	277,7	278,8	186,5	287,4	206,4	189,6	292,4	157,0		
1986 aug	126,1	117,0	139,1	141,2	202,5	117,5	92,2	216,0	129,3	172,0	111,5	103,5		
1986 sep	187,5	193,2	163,1	198,5	276,7	251,7	163,9	372,7	189,9	216,6	245,2	134,8		
1986 oct		230,2	248,9	225,9	391,7	320,9	201,0	304,7	249,9	249,7		164,1		

**0963 - VERSCH. BEARBEITETE WAREN
SITC 8**
**MISC. MANUFACTURED ARTICLES
SITC 8**
**ARTICLES MANUFACTURES DIVERS
CTCI 8**

MIO ECU														
1980	29 045	2 601	552	6 843	307	739	3 872	541	7 292	2 451	411	3 436		
1980 = 100														
1982	119,1	114,4	132,0	121,4	148,9	126,7	104,7	134,0	123,8	119,8	147,3	111,7		
1983	129,7	128,1	155,3	127,7	190,8	135,5	115,1	165,8	134,5	130,0	178,2	118,2		
1984	146,3	140,2	176,9	143,8	238,3	164,5	127,5	190,6	150,3	147,5	224,8	134,7		
1985	163,8	149,4	194,6	165,8	239,5	180,5	143,0	204,9	165,2	168,5	296,1	149,8		
1985 III	165,7	140,2	189,3	173,1	183,9	178,4	144,3	194,2	171,9	166,5	307,3	150,8		
1985 IV	175,6	163,0	208,6	173,5	276,5	206,8	145,5	208,7	182,1	177,1	309,3	166,1		
1986 I	178,1	161,5	208,9	185,8	232,7	176,2	157,7	203,1	191,5	183,1	330,2	134,8		
1986 II	169,3	160,8	217,2	174,1	333,6	191,9	145,5	208,9	154,9	189,6	318,3	157,5		
1986 III	188,3	156,3	213,2	197,2	330,7	225,6	151,8	198,4	201,9	194,7	351,8	156,7		
1985 aug	145,6	120,7	188,4	154,4	164,7	164,6	104,9	130,7	151,7	169,9	269,7	137,0		
1985 sep	176,0	160,8	229,4	181,6	160,0	161,3	161,0	226,6	185,4	175,7	281,4	148,6		
1985 oct	196,8	193,2	228,3	200,4	331,1	219,4	169,8	215,4	194,2	206,0	335,6	180,1		
1985 nov	165,5	150,9	219,8	159,9	229,4	204,4	136,2	235,5	163,4	182,4	275,4	166,5		
1985 dec	164,4	144,8	177,8	160,2	269,1	196,5	130,5	175,1	188,6	143,0	316,9	151,8		
1986 jan	163,4	159,1	207,3	172,1	277,3	135,3	142,9	187,6	171,9	171,1	312,5	116,2		
1986 feb	186,7	163,8	209,9	187,5	302,5	194,8	164,1	204,5	210,4	184,0	357,1	141,0		
1986 mar	184,2	161,7	209,5	197,9	118,1	198,7	166,1	217,2	192,4	194,2	321,1	147,2		
1986 apr	184,2	182,1	219,2	198,1	396,6	183,3	159,9	204,8	159,9	203,4	323,7	178,7		
1986 mai	152,2	143,4	206,4	151,3	263,2	193,9	125,7	226,9	140,8	179,4	313,4	136,7		
1986 jun	171,4	156,9	226,2	172,9	340,8	198,4	150,8	194,8	163,9	186,0	317,7	157,0		
1986 jul	212,1	164,1	165,8	208,7	370,7	321,2	174,7	219,7	254,9	177,0	416,8	175,3		
1986 aug	149,4	121,8	216,5	169,5	232,9	169,3	107,1	152,6	143,4	180,0	298,0	128,2		
1986 sep	203,4	182,9	257,2	213,4	388,6	186,2	173,5	222,9	207,3	227,1	340,5	166,6		
1986 oct		222,0	252,4	225,1	318,9	282,3	179,0	214,7	220,7	223,6		181,7		

VERBRAUCHERPREISE
CONSUMER PRICES
PRIX A LA CONSOMMATION

	EUR 10	B	DK	D	GR	E	F	IRL	I	L	NL	P	UK	USA	JAP
--	--------	---	----	---	----	---	---	-----	---	---	----	---	----	-----	-----

**1004 - BEKLEIDUNG, SCHUHE
EINSCHL. REPERATUR**
**CLOTHING, FOOTWEAR
INCL. REPAIRS**
**HABILLEMENT, CHAUSSURES
Y COMPRIS REPARATIONS**

EUR 10 = 100

1980	100,0	3,8	1,4	27,8	2,6	0,0	18,5	0,8	22,7	0,1	5,3	0,0	16,9		
1980 = 100															
1982	116,8	110,0	112,0	109,8	196,9	128,2	120,2	126,1	135,9	112,8	107,9	139,4	102,5	107,5	
1983	125,0	116,7	117,6	113,0	246,8	143,4	132,5	132,2	154,3	120,0	108,9	167,0	104,5	110,2	
1984	132,9	123,7	125,8	115,7	239,6	159,7	145,9	142,2	171,9	126,0	110,9	207,7	104,5	112,6	
1985	141,5	132,6	134,3	118,4	292,5	174,6	157,9	151,1	190,4	132,1	115,3	249,6	108,5	115,6	
1985 III	141,3	133,2	132,0	118,4	285,0	177,7	157,6	151,6	190,7	132,4	110,4	249,2	108,9	115,9	
IV	145,9	136,3	139,7	119,5	337,0	184,3	162,6	155,0	198,4	135,6	121,5	273,2	111,1	118,0	
1986 I	146,1	138,2	137,0	120,0	329,4	189,1	164,6	154,8	200,7	136,8	115,1	288,9	109,9	115,0	
II	148,4	139,1	143,7	120,4	354,8	193,5	167,3	156,1	204,7	139,6	121,0	301,8	110,8	115,5	
III	149,0	142,8	141,7	120,8	359,4	195,7	168,8	156,3	206,6	140,1	113,8	307,8	111,6	116,3	
1985 sep	142,4	133,8	139,0	118,8	294,7	179,7	156,6	0,0	192,3	132,4	115,8	252,4	110,1	117,5	
oct	145,3	135,2	140,0	119,1	336,0	182,0	161,3	0,0	196,7	134,4	122,5	263,8	111,0	118,3	
nov	146,2	136,5	140,0	119,7	336,9	184,8	162,9	155,0	198,8	135,9	122,7	274,0	111,3	118,4	
dec	146,3	137,3	139,0	119,7	338,2	186,2	163,7	0,0	199,6	136,5	119,4	281,7	111,0	117,2	
1986 jan	145,4	137,6	130,0	119,8	335,1	187,5	164,1	0,0	199,5	136,5	111,9	285,1	109,6	114,9	
feb	145,9	137,9	138,0	120,1	309,7	188,7	164,5	154,8	200,5	136,6	114,4	288,0	109,9	114,4	
mar	147,1	139,1	143,0	120,2	343,3	191,0	165,3	0,0	202,2	137,2	119,1	293,7	110,1	115,7	
apr	148,0	140,2	144,0	120,3	346,7	192,6	166,5	0,0	203,7	138,9	122,0	299,2	110,7	116,2	
mai	148,3	135,3	144,0	120,5	347,8	193,4	167,4	156,1	204,9	140,0	122,2	302,0	110,9	115,7	
jun	148,7	141,8	143,0	120,5	370,0	194,4	167,9	0,0	205,6	140,0	118,8	304,1	110,7	114,6	
jul	148,1	142,0	135,0	120,6	358,3	194,8	168,3	0,0	206,0	140,0	110,5	304,4	110,4	113,9	
aug	148,7	142,5	139,0	120,7	348,2	195,1	168,6	156,3	206,2	140,0	112,5	304,9	111,8	116,0	
sep	150,2	144,0	151,0	121,0	371,7	197,3	169,5	0,0	207,5	140,2	118,5	314,0	112,7	118,9	
oct	152,1	145,3	151,0	121,2	420,8	199,8	170,9	0,0	211,2	140,9	124,3	325,4	113,4	119,5	
nov		146,4	150,0	121,3	424,3	204,6	172,0	159,6		141,8	124,1	336,3	113,9	119,5	

1005 - MIETE, HEIZUNG, BELEUCHTUNG
RENT, FUEL, POWER
LOGEMENT, CHAUFFAGE, ECLAIRAGE

EUR 10 = 100

1980	100,0	4,1	3,1	26,7	1,7	0,0	22,7	0,6	14,8	0,2	5,3	0,0	21,1		
1980 = 100															
1982	131,4	128,8	128,1	114,6	150,5	133,7	133,1	140,6	143,2	125,4	121,3	154,0	144,3	119,5	
1983	142,6	135,6	135,5	118,3	171,9	146,7	147,0	149,7	170,1	139,5	128,4	213,1	155,1	122,7	
1984	152,8	144,2	142,1	122,7	196,5	160,0	158,6	160,9	198,8	144,9	134,3	293,6	162,3	128,5	
1985	161,5	150,6	148,8	126,8	230,0	170,2	169,2	174,4	213,3	151,6	139,0	348,6	172,6	133,0	
1985 III	162,0	150,4	148,7	126,8	231,4	171,1	169,4	175,3	212,3	149,4	140,5	350,9	175,0	134,5	
IV	163,5	150,7	150,7	127,4	246,2	172,5	170,3	175,0	218,5	151,8	140,3	357,2	176,0	134,9	
1986 I	162,7	148,7	149,7	125,8	269,1	177,6	168,7	177,4	217,6	143,0	140,4	381,8	176,5	135,5	
II	163,2	142,7	156,7	124,0	272,4	179,8	167,7	173,8	215,6	129,9	139,8	373,3	184,7	136,5	
III	162,8	139,6	155,0	122,4	279,8	181,0	171,6	171,6	212,0	115,8	137,9	368,8	184,8	137,7	
1985 sep	162,4	151,4	149,0	127,5	237,2	171,6	169,0	0,0	212,9	147,5	140,5	350,9	175,4	134,4	
oct	163,2	150,9	150,0	127,3	237,8	172,2	170,3	0,0	217,7	151,7	140,5	350,9	175,5	134,6	
nov	163,8	151,5	151,0	127,8	244,6	172,5	170,5	175,0	218,8	151,8	140,2	356,8	176,0	134,9	
dec	163,6	149,7	151,0	127,2	256,3	172,8	170,1	0,0	219,1	152,0	140,1	363,9	176,4	135,2	
1986 jan	163,6	149,0	151,0	126,5	268,8	176,7	170,0	0,0	220,2	148,3	140,7	381,7	176,4	135,5	
feb	162,3	148,2	149,0	125,6	270,0	177,8	167,7	177,4	216,6	143,2	140,5	381,7	176,5	135,4	
mar	162,3	148,8	149,0	125,4	268,4	178,4	168,3	0,0	216,0	137,4	140,1	381,9	176,5	135,6	
apr	163,9	144,7	156,0	124,9	271,2	179,1	168,5	0,0	216,0	133,4	140,1	382,2	185,1	136,0	
mai	163,2	142,2	158,0	123,9	272,1	180,0	167,9	173,8	216,0	130,7	139,7	368,8	184,5	136,2	
jun	162,5	141,1	156,0	123,2	273,9	180,3	166,6	0,0	214,7	125,5	139,5	368,8	184,6	137,2	
jul	162,2	139,2	154,0	122,1	274,7	180,7	169,8	0,0	211,9	119,7	138,0	368,8	184,7	137,3	
aug	162,9	139,6	155,0	122,6	279,5	180,9	171,8	171,6	211,9	113,7	138,1	368,8	184,8	137,7	
sep	163,3	140,0	156,0	122,5	285,4	181,3	173,2	0,0	212,1	113,9	137,6	368,8	185,0	138,2	
oct	163,4	139,0	156,0	121,4	287,6	182,1	174,2	0,0	214,3	115,4	137,7	361,1	185,0	137,9	
nov		139,4	159,0	121,3	290,0	181,2	175,1	170,5		115,5	137,6	358,1	185,0	137,4	

**1006 - WAREN UND DIENSTEN
FUER DEN HAUSHALT**
**HOUSEHOLD GOODS AND
SERVICES**
BIENS ET SERVICES DE MENAGE

EUR 10 = 100

1980	100,0	5,4	1,6	27,2	2,0	0,0	24,9	0,8	16,6	0,2	5,7	0,0	15,8		
1980 = 100															
1982	119,5	108,7	122,7	110,6	148,3	127,8	125,1	132,8	136,6	115,3	109,3	140,1	114,4	113,3	
1983	127,8	118,5	129,8	113,7	176,8	143,8	136,5	144,8	153,1	125,4	110,1	172,1	120,0	115,9	
1984	134,9	125,2	137,8	115,9	221,8	159,5	146,1	154,2	169,0	132,7	111,9	225,5	125,0	118,2	
1985	141,5	131,5	145,3	117,7	267,2	173,6	154,0	158,3	184,1	136,8	112,9	267,5	131,2	120,1	
1985 III	142,2	132,3	146,0	118,0	267,0	175,0	154,9	158,5	185,4	137,3	113,0	272,2	132,1	120,0	
IV	143,9	133,8	147,0	118,4	294,5	178,8	156,6	159,8	189,1	138,1	113,5	280,4	133,6	120,5	
1986 I	145,2	135,3	148,3	118,7	322,4	185,6	158,2	160,5	192,0	140,3	114,0	291,0	133,7	121,1	
II	146,8	136,8	149,7	119,0	344,2	190,4	160,4	162,0	195,2	142,0	114,5	302,1	135,1	121,5	
III	147,5	138,2	150,3	119,2	348,8	192,4	161,8	161,4	196,7	143,3	114,5	309,7	135,4	121,9	
1985 sep	142,7	132,9	146,0	118,1	276,6	176,5	155,5	0,0	186,2	137,8	113,2	274,9	132,7	120,1	
oct	143,3	133,4	147,0	118,2	284,9	177,8	156,1	0,0	187,2	138,0	113,4	277,3	133,1	120,3	
nov	144,1	133,8	147,0	118,5	293,3	178,6	156,7	159,8	189,9	138,2	113,5	281,1	133,8	120,6	
dec	144,3	134,2	147,0	118,4	305,3	179,9	157,1	0,0	190,3	138,2	113,6	282,8	133,9	120,7	
1986 jan	144,7	134,7	148,0	118,5	319,0	183,2	157,6	0,0	190,2	138,8	113,8	284,3	133,7	120,9	
feb	145,3	135,3	148,0	118,8	313,1	185,2	158,								

VERBRAUCHERPREISE
CONSUMER PRICES
PRIX A LA CONSOMMATION

	EUR 10	B	DK	D	GR	E	F	IRL	I	L	NL	P	UK	USA	JAP
1007 - VERKEHR, NACHRICHTENUEBERMITTLUNG															
TRANSPORT, COMMUNICATIONS															
EUR 10 = 100															
1980	100,0	3,6	2,0	25,5	2,0	0,0	21,9	0,9	17,7	0,2	4,2	0,0	22,1		
1980 = 100															
1982	122,4	120,7	125,4	112,6	131,0	131,4	127,1	149,7	137,4	121,4	112,3	157,9	120,5	116,7	
1983	132,5	131,2	133,3	117,1	161,0	150,1	138,2	170,3	160,9	131,3	116,5	210,4	127,5	119,5	
1984	139,7	134,4	139,5	120,1	177,1	165,0	148,8	183,0	178,1	140,4	120,1	257,9	130,6	124,4	
1985	147,2	141,3	145,2	123,2	206,9	175,8	159,9	194,3	190,7	145,7	123,0	294,9	136,9	128,1	
1985 III	148,2	141,8	146,0	123,2	206,5	177,7	161,8	196,7	191,7	146,7	123,2	319,3	138,2	128,4	
IV	148,5	141,5	145,0	123,6	230,8	179,6	160,6	194,9	194,4	146,6	122,6	329,3	137,5	129,2	
1986 I	146,8	137,4	144,0	120,3	252,9	181,3	156,9	196,3	196,9	143,5	120,0	350,9	136,3	127,2	
II	146,4	136,0	150,7	117,9	258,1	183,9	158,1	191,9	198,5	137,4	118,9	355,2	135,5	122,5	
III	147,0	135,1	152,3	117,8	264,9	186,1	159,3	190,7	199,7	135,4	118,9	355,6	136,4	121,2	
1985 sep	147,9	141,8	145,0	122,4	214,7	178,5	161,0	0,0	191,7	145,5	123,0	319,3	138,4	128,0	
oct	148,0	141,5	145,0	123,5	218,6	179,0	160,7	0,0	192,2	146,6	122,6	321,3	137,5	128,5	
nov	148,4	141,7	145,0	123,6	229,3	181,3	160,7	194,9	193,7	146,4	122,9	324,9	137,5	129,3	
dec	149,0	141,1	145,0	123,6	244,6	178,5	160,3	0,0	197,4	146,6	122,2	341,6	137,4	129,7	
1986 jan	147,3	139,6	145,0	122,5	252,1	180,7	158,9	0,0	196,4	145,9	121,5	349,1	133,7	129,7	
feb	146,8	137,4	143,0	120,2	252,7	181,7	156,3	196,3	196,6	143,8	120,1	349,1	137,1	127,8	
mar	146,2	135,3	144,0	118,1	253,9	181,4	155,4	0,0	197,8	140,7	118,3	354,4	138,0	124,0	
apr	145,7	135,8	149,0	117,3	255,3	182,9	156,5	0,0	198,1	137,7	118,7	356,3	135,6	121,4	
mai	146,1	135,9	151,0	117,5	259,5	183,9	158,2	191,9	198,3	137,6	119,2	354,6	134,7	122,4	
jun	147,3	136,3	152,0	118,9	259,5	184,8	159,7	0,0	199,1	136,7	118,9	354,6	136,1	123,5	
jul	146,9	135,5	152,0	117,9	260,6	186,0	160,0	0,0	199,3	137,5	118,1	355,6	135,7	122,0	
aug	146,5	134,1	152,0	117,2	264,4	186,1	158,8	190,7	199,7	134,2	118,8	355,6	135,8	120,6	
sep	147,6	135,5	153,0	118,3	269,8	186,3	159,2	0,0	200,0	134,5	119,8	355,6	137,7	121,0	
oct	147,4	135,5	153,0	117,3	270,3	186,7	159,1	0,0	200,2	135,6	119,6	359,3	137,8	121,2	
nov		135,5	153,0	117,0	271,9	185,7	158,6	194,1		135,5	120,9	317,9	138,6	121,8	
1008 - ERHOLUNG, UNTERHALTUNG, BILDUNG															
RECREATION, EDUCATION ETC.															
EUR 10 = 100															
1980	100,0	2,9	2,1	29,4	1,2	0,0	18,3	1,1	16,8	0,1	6,6	0,0	21,5		
1980 = 100															
1982	118,2	111,8	122,4	107,9	157,4	130,9	122,9	141,7	132,1	118,1	108,7	134,8	119,2	114,8	
1983	127,0	120,8	132,0	111,4	195,0	147,3	132,7	160,6	155,3	128,2	112,5	165,6	125,2	120,2	
1984	134,1	130,7	139,6	114,2	226,1	161,0	140,9	174,5	172,7	136,1	114,6	213,7	131,0	124,2	
1985	141,1	137,3	146,2	116,2	280,0	175,8	147,8	183,9	189,6	140,5	116,7	279,2	139,8	129,3	
1985 III	141,6	138,2	146,3	115,7	287,8	177,1	148,1	183,9	190,9	141,0	117,3	260,4	141,0	129,6	
IV	142,9	138,9	148,0	116,3	305,5	180,9	149,8	186,4	194,4	142,1	116,6	274,0	141,9	130,8	
1986 I	145,6	141,1	150,0	118,0	319,2	188,3	152,0	187,6	203,9	143,4	117,7	282,6	142,9	132,3	
II	147,0	142,6	151,0	118,0	334,1	189,1	153,8	192,4	205,4	142,0	118,0	288,1	146,0	133,0	
III	147,4	144,1	152,3	117,2	348,7	190,8	154,9	192,9	207,9	141,7	117,7	289,9	146,4	133,9	
1985 sep	141,9	138,1	147,0	115,7	298,0	178,7	148,6	0,0	191,7	140,7	117,3	261,4	141,4	129,9	
oct	142,4	138,5	148,0	115,8	300,9	180,3	149,2	0,0	193,4	140,9	116,9	273,4	141,7	130,7	
nov	142,7	139,0	148,0	116,3	304,0	180,8	149,8	186,4	193,1	142,3	116,4	274,1	141,9	131,0	
dec	143,5	139,2	148,0	116,8	311,5	181,5	150,3	0,0	196,7	143,2	116,5	274,6	142,2	130,7	
1986 jan	145,3	140,6	149,0	117,9	314,0	188,1	151,3	0,0	203,1	143,6	117,4	277,2	143,1	131,9	
feb	145,9	141,1	150,0	118,1	315,0	188,4	152,0	187,6	204,0	143,6	117,9	284,4	144,3	132,5	
mar	145,6	141,6	151,0	118,1	328,7	188,3	152,7	0,0	204,6	143,0	117,9	286,2	141,4	132,4	
apr	146,8	142,5	151,0	118,1	328,2	188,8	153,3	0,0	205,0	141,7	118,0	287,1	145,7	132,6	
mai	147,0	142,2	151,0	118,1	333,1	189,0	153,8	192,4	205,6	141,9	118,0	288,6	146,1	132,9	
jun	147,2	143,0	151,0	117,9	341,0	189,4	154,2	0,0	205,7	142,5	118,0	288,6	146,3	133,4	
jul	147,0	143,1	152,0	117,3	345,1	190,0	154,5	0,0	206,7	140,5	117,7	289,6	145,8	133,6	
aug	147,4	144,0	152,0	117,1	341,1	190,2	154,8	192,9	208,4	141,1	117,7	289,6	146,3	133,9	
sep	147,8	145,2	153,0	117,2	359,8	192,2	155,3	0,0	208,6	143,4	117,7	290,5	147,0	134,1	
oct	148,5	145,4	154,0	117,9	360,4	193,4	156,3	0,0	209,0	145,6	118,5	307,0	147,2	134,7	
nov		145,1	154,0	117,9	362,8	194,0	156,9	196,1		145,6	118,3	307,9	147,2	135,1	
1009 - SONSTIGE GUETER UND DIENSTLEISTUNGEN															
OTHER GOODS AND SERVICES INCL.															
EINSCHL. GASTSTAETTENVERZEHR															
DRINKS AND MEALS OUT															
AUTRES BIENS ET SERVICES															
REPAS ET BOISSONS A L'EXT. INCL.															
EUR 10 = 100															
1980	100,0	4,0	1,3	18,8	1,4	0,0	21,8	0,5	21,1	0,2	5,5	0,0	25,3		
1980 = 100															
1982	123,2	113,2	120,5	113,5	165,1	133,7	127,9	151,0	140,4	114,5	109,5	142,1	116,3	124,2	
1983	132,3	122,3	130,8	118,5	212,5	156,8	142,7	172,7	163,7	125,0	112,9	174,4	114,4	127,1	
1984	143,4	128,8	139,9	120,8	266,7	176,2	153,2	186,0	182,1	132,8	116,1	218,2	129,1	134,4	
1985	156,4	136,4	147,8	125,7	328,6	193,2	162,5	193,0	200,8	140,3	118,7	264,0	149,8	139,2	
1985 III	158,6	140,3	148,7	126,3	327,8	194,9	164,3	197,1	203,0	141,7	119,4	265,9	153,6	140,5	
IV	159,4	139,9	150,0	126,6	376,9	198,7	165,7	196,0	206,7	143,2	119,6	275,7	151,6	141,4	
1986 I	162,4	142,2	151,3	129,5	405,3	211,2	166,7	201,9	212,2	144,1	119,8	294,9	154,7	143,2	
II	163,3	146,0	154,0	130,1	409,9	215,8	168,7	205,5	216,3	148,1	120,7	305,4	152,5	144,8	
III	164,1	149,7	155,0	130,5	411,6	219,2	170,9	209,0	219,0	149,1	120,9	312,8	150,9	146,9	
1985 sep	158,3	140,3	149,0	126,3	345,9	197,0	164,8	0,0	204,3	142,2	119,5	267,6	150,5	141,0	
oct	158,7	139,6	149,0	126,4	357,8	198,0	165,5	0,0	205,3	142,5	119,6	273,7	150,7	141,1	
nov	159,4	139,1	150,0	126,4	381,9	198,8	165,7	196,0	206,9	143,4	119,6	275,0	151,6	141,4	
dec	160,1	140,9	151,0	127,0	391,1	199,4	165,9	0,0	207,9	143,8	119,7	278,3	152,5	141,6	
1986 jan	161,4	140,9	151,0	129,3	407,2	208,4	166,2	0,0	209,5	143,9	119,8	290,3	153,7	142,6	
feb	162,5	142,9	151,0	129,5	401,5	211,7	166,6	201,9	212,8	143,9	119,8	294,7	154,8	143,3	
mar	163,2	143,0	152,0	129,7	407,2	213,6	167,3	0,0	214,4	144,5	119,9	299,8	155,7	143,6	
apr	163,3	145,2	153,0	129,7	409,8	215,0	168,0								

LANDWIRTSCH. ERZEUGERPREISE
AGRIC. PROD. PRICES
PRIX AGRIC. A LA PRODUCTION

	EUR 10	B	DK	D	GR	E	F	IRL	I	L	NL	P	UK	USA	JAP
--	--------	---	----	---	----	---	---	-----	---	---	----	---	----	-----	-----

**1101 - LANDWIRTSCHAFTLICHE PRODUKTE
EINSCHL. OBST UND GEMUESE**
**AGRICULTURAL PRODUCTS
INCL.FRUIT AND VEGETABLES**
**PRODUITS AGRICOLES
AVEC FRUITS ET LEGUMES**

EUR 10 = 100

1980	100,0	3,1	3,3	15,0	6,2	22,8	2,7	26,9	0,1	7,2					12,7
1980 = 100															
1982	125,1	123,8	125,1	109,4	152,0	126,9	127,5	131,8	124,2	112,4					119,6
1983	133,6	132,5	131,1	108,5	178,8	136,5	135,4	143,7	135,3	114,7					125,8
1984	139,9	135,3	135,1	107,2	215,2	140,8	139,4	153,9	133,5	116,8					126,0
1985	144,1	132,6	132,6	103,1	254,2	143,0	135,6	163,5	137,8	114,6					124,0
1985 III	140,8	126,5	131,9	102,1	250,8	136,4	133,1	159,6	138,9	109,8					122,8
IV	146,9	131,2	131,8	103,3	270,7	142,5	134,3	169,6	137,5	115,7					125,0
1986 I	148,3	131,3	130,4	102,2	271,4	146,5	140,9	168,7	137,5	116,7					130,7
II	146,1	130,2	128,8	98,7	264,7	144,3	139,1	170,6	138,1	110,4					127,5
III	144,9	121,7	126,6	98,2	283,5	137,6	131,4	170,3	137,9	103,7					124,6
1985 aug	139,8	125,8	131,1	101,6	250,5	134,9	131,5	157,5	138,9	109,7					123,8
sep	142,8	126,9	130,4	101,8	264,3	136,6	131,7	162,8	138,8	110,4					122,8
oct	145,0	126,3	131,2	101,9	268,9	138,2	132,4	168,9	137,1	109,1					121,8
nov	147,2	134,8	132,0	103,8	274,1	143,5	134,2	170,3	137,5	117,0					124,9
dec	148,4	132,5	132,1	104,2	269,1	145,9	136,2	169,7	137,9	121,1					128,3
1986 jan	147,0	129,7	131,7	102,5	274,0	146,1	141,1	167,1	138,0	117,6					128,0
feb	149,3	133,0	130,0	102,6	270,9	148,1	141,0	171,0	137,4	117,4					132,2
mar	148,5	131,2	129,6	101,7	269,3	145,3	140,5	168,0	137,3	115,3					131,9
apr	147,1	126,5	128,7	99,2	270,9	144,7	139,0	167,1	137,8	113,2					129,4
mai	146,1	137,3	128,6	97,8	257,9	145,5	140,8	172,3	137,8	110,0					126,2
jun	145,0	126,8	129,1	99,2	265,3	142,6	137,6	172,4	138,7	108,1					127,0
jul	142,2	119,4	127,3	98,2	278,7	134,0	133,5	167,7	137,7	101,6					122,5
aug	144,7	120,7	126,2	97,3	283,4	138,5	129,5	169,5	137,4	101,7					125,7
sep	147,7	124,8	126,3	99,2	288,5	140,2	131,1	173,7	138,6	107,9					125,7
oct				97,8	291,9	141,1									

**1102 - PRODUKTE PFLANZLICHEN URSPRUNGS
EINSCHL. OBST UND GEMUESE**
**VEGETABLE PRODUCTS
INCL.FRUIT AND VEGETABLES**
**PRODUITS D'ORIGINE VEGETALE
AVEC FRUITS ET LEGUMES**

EUR 10 = 100

1980	100,0	2,2	2,1	9,9	9,9	24,2	0,9	35,5	0,1	5,5					9,7
1980 = 100															
1982	126,3	119,7	119,0	105,6	146,6	127,1	121,3	131,4	106,9	105,5					121,1
1983	139,5	139,3	134,1	107,4	172,3	138,4	133,1	144,8	131,0	116,1					137,1
1984	147,6	141,9	125,3	106,8	209,7	142,3	138,3	155,7	111,9	121,4					132,1
1985	152,5	129,1	124,3	101,3	246,7	141,8	116,4	166,6	110,3	113,0					121,3
1985 III	144,6	111,3	121,2	96,2	241,6	128,4	115,5	159,3	107,0	97,5					114,6
IV	156,2	125,5	123,1	101,8	263,0	137,9	122,6	174,2	104,2	116,8					120,0
1986 I	159,1	129,5	127,6	107,0	257,6	147,6	136,1	169,6	104,2	128,0					135,7
II	160,3	143,4	129,5	106,2	247,7	148,8	141,9	176,6	104,2	117,9					137,9
III	157,8	115,0	120,8	100,7	275,0	135,2	122,7	178,0	104,4	98,5					123,2
1985 aug	142,6	109,4	119,1	94,3	241,4	125,8	110,3	156,0	107,4	97,3					115,5
sep	148,1	114,6	119,1	94,8	259,5	127,0	120,2	163,9	103,4	99,7					112,3
oct	154,4	115,8	120,6	99,5	265,0	131,6	121,3	174,3	104,2	99,6					111,9
nov	156,6	134,0	124,1	102,0	269,3	138,7	119,9	175,7	104,2	118,8					119,6
dec	157,6	126,6	124,5	103,8	254,7	143,3	126,6	172,5	104,2	132,0					128,5
1986 jan	155,4	122,3	128,5	105,5	260,2	144,8	132,1	167,5	104,2	126,1					129,0
feb	161,5	134,9	127,1	106,8	258,5	151,1	134,5	173,8	104,2	130,8					138,7
mar	160,5	131,3	127,4	108,5	254,1	146,9	141,5	167,6	104,2	127,2					139,4
apr	160,9	131,0	128,3	107,4	256,5	148,3	142,6	168,1	104,2	126,4					137,6
mai	161,4	169,2	130,2	105,3	238,0	152,0	141,8	180,4	104,2	118,4					136,1
jun	158,7	129,9	129,9	106,0	248,6	146,2	141,3	181,3	104,2	108,9					140,1
jul	153,1	105,9	123,1	103,5	268,4	129,1	129,0	174,1	103,9	93,2					121,2
aug	157,7	113,4	119,6	98,2	275,2	138,2	116,9	176,5	103,9	94,4					125,1
sep	162,6	125,6	119,7	100,4	281,3	138,5	122,2	183,3	105,6	107,9					123,2
oct				98,8	283,1	138,9									

1103 - PRODUKTE TIERISCHEN URSPRUNGS
LIVESTOCK PRODUCTS
PRODUITS D'ORIGINE ANIMALE

EUR 10 = 100

1980	100,0	3,8	4,2	19,1	3,3	21,7	4,1	20,2	0,1	8,5					15,0
1980 = 100															
1982	124,1	125,6	127,6	111,0	165,2	126,6	128,6	132,5	127,3	116,0					118,9
1983	129,0	129,3	130,0	109,0	194,6	134,8	135,8	142,3	136,1	114,0					120,1
1984	133,8	132,3	139,0	107,4	228,5	139,6	139,6	151,6	137,3	114,4					123,0
1985	137,5	134,2	135,9	103,8	272,3	144,0	138,8	159,3	142,6	115,5					125,4
1985 III	137,8	133,6	136,1	104,5	273,0	143,4	136,0	160,0	143,5	116,1					127,0
IV	139,6	133,9	135,3	104,0	289,1	146,6	136,2	163,3	142,3	115,2					127,6
1986 I	139,7	132,1	131,6	100,3	304,5	145,5	141,7	167,4	142,3	111,0					128,1
II	134,8	124,1	128,5	95,6	305,4	140,2	138,7	162,2	142,9	106,6					122,2
III	134,7	124,7	128,9	97,2	304,0	139,6	132,8	159,6	142,7	106,4					125,4
1985 aug	137,7	133,4	135,9	104,6	272,5	142,8	135,0	159,6	143,4	116,0					128,1
sep	138,5	132,6	134,9	104,7	275,9	145,0	133,6	161,3	143,8	115,8					128,3
oct	137,7	131,1	135,4	102,9	278,2	144,0	134,2	161,4	141,9	113,9					126,9
nov	139,8	135,2	135,2	104,6	285,4	147,7	136,6	162,7	142,2	116,1					127,6
dec	141,2	135,3	135,2	104,4	303,6	148,2	137,8	165,8	142,8	115,5					128,1
1986 jan	140,4	133,1	133,0	101,2	307,1	147,1	142,5	166,6	142,8	113,2					127,5
feb	139,6	132,1	131,2	100,8	300,4	145,5	142,0	167,0	142,1	110,5					128,9
mar	139,0	131,1	130,5	98,9	305,9	143,8	140,4	168,6	142,0	109,2					128,0
apr	136,3	124,4	128,8	95,8	305,3	141,5	138,5	165,6	142,6	106,5					125,2
mai	134,1	122,5	128,0	94,7	305,6	139,9	140,6	161,0	142,6	105,8					121,1
jun	134,1	125,4	128,8	96,4	305,4	139,3	137,0	160,1	143,6	107,6					120,3
jul	133,7	125,7	128,9	96,0	303,3	138,3	134,3	158,7	142,5	105,9					123,1
aug	134,4	124,1	128,8	96,9	303,0	138,8	131,5	159,7	142,2	105,4					12

LOEHNE

WAGES AND SALARIES

SALAIRES

	EUR 10	B	DK	D	GR	E	F	IRL	I	L	NL	P	UK	USA	JAP
--	--------	---	----	---	----	---	---	-----	---	---	----	---	----	-----	-----

1201 - STUNDENLOEHNE: INDUSTRIE NOMINALE

HOURLY WAGES: INDUSTRY NOMINAL

SALAIRES HORAIRES: INDUSTRIE NOMINAUX

EUR 10 = 100

	1980	100,0	2,9	1,4	29,5	1,6	19,1	0,9	12,3	0,2	3,9	28,2			
							1980 = 100								
1982	III	124,4	118,0	119,3	110,5	169,8	133,1	131,0	144,8	111,6	111,6	124,0	117,7		
1983	IV	135,4	124,0	126,8	114,0	202,7	149,3	146,8	169,5	118,5	114,6	133,7	118,7		
1984	I	144,2	130,0	132,7	116,8	256,0	160,6	163,1	188,1	127,1	116,3	141,8	120,8		
1985	II	153,7	134,8	137,9	121,3	306,3	170,3	176,0	206,3	128,7	117,2	152,0	121,7		
1982	III	127,1	118,8	120,6	111,8	177,1	136,1	135,1	147,3	112,6	113,3	128,4	118,6		
1983	IV	127,7	120,1	122,9	111,9	184,7	136,3	140,6	152,7	113,8	113,3	127,1	118,7		
1983	I	130,8	121,3	125,0	111,7	188,4	143,2	142,1	161,7	115,0	113,8	128,8	120,8		
	II	134,1	123,9	126,8	114,0	197,3	147,7	146,3	166,8	116,2	114,6	132,0	121,7		
	III	137,7	125,1	127,5	115,2	205,6	152,2	150,3	172,7	119,7	114,6	137,1			
	IV	138,9	125,8	128,0	115,2	219,3	153,9	156,8	177,0	123,2	115,4	137,1			
1984	I	141,0	128,3	128,0	114,9	235,1	157,1	159,4	184,3	126,1	116,5	137,9			
	II	143,4	130,1	134,0	116,1	253,6	160,3	163,9	188,9	129,0	116,5	139,4			
	III	145,5	130,6	134,3	118,0	263,0	161,7	165,8	189,4	127,4	116,3	143,1			
	IV	147,1	131,0	134,5	118,1	272,2	163,2	170,1	190,0	126,0	115,9	146,7			
1985	I	148,7	134,0	135,5	118,2	287,5	166,5	171,0	197,0	126,4	115,1	146,0			
	II	153,2	134,2	136,2	121,6	302,8	169,8	176,3	204,3	126,5	116,8	151,4			
	III	156,0	134,9	138,8	122,5	312,6	172,3	180,6	210,1	131,5	117,6	155,2			
	IV	157,1	136,3	141,3	123,0	322,4	172,8	182,2	213,9	130,3	119,4	155,5			
1986	I		137,3		123,5		176,4		218,5		119,4				
	II		137,0		124,5		178,0		226,2		121,2				

1202 - STUNDENLOEHNE: INDUSTRIE REAL

HOURLY WAGES: INDUSTRY IN REAL TERMS

SALAIRES HORAIRES: INDUSTRIE REELS

1980 = 100

	1982	101,1	100,8	96,9	98,8	112,6	105,1	94,2	105,6	94,4	98,9	102,0	100,5
1983	III	102,1	98,5	96,4	98,7	111,9	107,7	95,4	107,8	92,3	98,9	105,2	
1984	IV	102,1	97,0	94,9	98,6	119,3	107,6	97,2	108,0	93,0	97,3	106,3	
1985	I	103,1	96,0	94,3	100,3	119,9	107,9	99,2	108,4	90,4	95,9	107,4	
1982	II	102,3	100,2	96,9	99,3	116,5	106,4	93,9	105,7	94,1	99,8	104,8	100,0
	III	100,9	99,4	96,3	98,4	115,0	104,7	96,2	104,8	92,7	99,0	103,0	99,9
1983	IV	101,4	98,7	97,1	97,6	111,3	107,2	94,9	107,2	91,9	99,4	103,9	101,7
	I	101,9	99,5	97,1	99,1	109,9	107,6	95,1	107,4	92,0	99,4	104,3	101,2
	II	102,9	98,1	96,5	99,2	112,9	108,5	94,9	108,7	92,3	98,5	107,0	
	III	102,0	97,5	95,0	98,7	113,5	107,6	97,3	107,7	92,9	98,2	105,7	
	IV	101,9	97,6	93,6	97,6	116,8	108,0	96,5	109,0	93,5	98,5	105,8	
1984	I	102,0	97,5	96,3	98,1	119,4	108,3	97,1	109,2	94,6	97,6	104,8	
	II	102,5	96,8	95,5	99,7	121,7	107,4	97,0	107,9	93,0	97,3	106,6	
	III	102,2	96,2	94,3	99,1	119,3	106,9	98,8	105,7	90,9	95,8	108,0	
	IV	101,7	96,7	93,8	98,1	120,6	107,6	97,5	106,6	90,3	95,0	106,1	
1985	I	102,7	95,6	92,9	100,3	121,5	107,7	99,3	107,9	89,0	95,3	106,4	
	II	104,1	95,4	94,7	101,3	122,3	108,3	100,2	109,7	92,1	96,1	108,8	
	III	103,8	96,2	95,6	101,4	115,0	108,0	100,9	109,3	90,4	97,0	108,4	
	IV		96,7		101,8		110,1		109,9		97,4		
1986	I		96,3		102,9		110,3		112,7		98,5		
	II												

1203 - ARBEITSSTUNDEN: INDUSTRIE

HOURS WORKED: INDUSTRY

HEURES TRAVAILLEES: INDUSTRIE

1980 = 100

	1982	95,2	93,0	90,2	94,2	95,1	94,0	102,9
1983	IV	92,2	94,4	86,4	106,3	93,5	88,6	100,0
1984	I	90,8	97,6	85,6	106,6	94,7	87,5	97,2
1985	II	88,6	101,3	86,2	108,4	95,8	87,1	96,3
1982	III	93,6	90,7	89,0	94,2	95,0	94,0	103,8
1983	IV	98,7	97,2	87,8	104,9	97,0	93,1	106,1
	I	96,3	100,1	86,4	107,7	98,2	89,5	104,0
	II	81,8	84,6	83,5	103,0	83,2	82,8	87,1
	III	92,3	95,7	87,8	109,6	95,6	89,1	102,9
1984	IV	99,1	99,8	89,5	105,5	100,6	91,6	104,4
	I	91,5	102,3	82,4	105,1	98,0	88,3	97,5
	II	79,2	88,5	82,5	106,0	83,5	81,3	89,5
	III	93,3	99,7	87,9	109,8	96,8	88,6	97,6
1985	IV	94,1	100,5	87,3	104,5	100,1	89,1	100,5
	I	92,6	105,7	85,1	107,6	100,0	87,9	99,2
	II	77,3	94,5	84,8	110,9	84,8	81,8	88,6
	III	90,6	104,5	87,8	110,5	98,3	89,6	96,8
1986	IV	92,5	110,2	85,8	105,1	100,7	88,7	
	I		110,1	87,8		105,0	88,7	
	II		93,9	85,9		88,3		
	III							

	EUR 12	B	DK	D	GR	E	F	IRL	I	L	NL	P	UK	USA	JAP
--	--------	---	----	---	----	---	---	-----	---	---	----	---	----	-----	-----

1301 - WECHSELKURS (MITTEL)

EXCHANGE RATE (MEAN)

TAUX DE CHANGE (MOYENNE)

1 ECU =															
1980	40,60	7,827	2,524	59,32	99,70	5,869	0,6760	1 189,2	40,60	2,760	69,55	0,5985	1,392	315,04	
1981	41,29	7,923	2,514	61,62	102,68	6,040	0,6910	1 263,2	41,29	2,775	68,49	0,5531	1,116	245,38	
1982	44,71	8,157	2,376	65,34	107,56	6,431	0,6896	1 323,8	44,71	2,614	78,01	0,5605	0,980	243,55	
1983	45,44	8,132	2,271	78,09	127,50	6,771	0,7150	1 349,9	45,44	2,537	98,69	0,5870	0,890	211,35	
1984	45,44	8,146	2,238	88,34	126,57	6,872	0,7259	1 381,4	45,44	2,523	115,68	0,5906	0,789	187,09	
1985	44,91	8,019	2,226	105,74	129,16	6,795	0,7152	1 448,0	44,91	2,511	130,25	0,5890	0,763	180,56	
1986	43,79	7,935	2,128	137,49	137,49	6,800	0,7339	1 461,7	43,79	2,400	147,17	0,6722	0,985	165,03	
1985 IV	44,74	7,993	2,205	127,48	135,74	6,730	0,7138	1 493,6	44,74	2,484	138,33	0,5942	0,853	176,88	
1986 I	44,35	7,981	2,168	133,18	136,19	6,657	0,7150	1 476,1	44,35	2,446	141,29	0,6413	0,923	173,51	
II	43,93	7,959	2,152	134,97	136,93	6,847	0,7085	1 475,8	43,93	2,424	143,83	0,6356	0,959	162,84	
III	43,65	7,945	2,112	137,89	136,95	6,866	0,7439	1 454,3	43,65	2,382	148,95	0,6801	1,013	157,81	
IV	43,29	7,860	2,083	143,41	139,74	6,823	0,7648	1 442,7	43,29	2,354	153,91	0,7265	1,038	166,43	
1985 oct	44,82	8,021	2,211	122,14	135,22	6,744	0,7147	1 492,7	44,82	2,493	137,22	0,5882	0,837	179,59	
nov	44,67	7,992	2,208	130,05	135,88	6,731	0,7141	1 491,9	44,67	2,487	138,11	0,5915	0,852	173,77	
dec	44,73	7,963	2,194	130,94	136,18	6,712	0,7125	1 496,4	44,73	2,471	139,85	0,6039	0,873	177,02	
1986 jan	44,51	7,983	2,178	132,42	136,28	6,682	0,7154	1 484,5	44,51	2,454	140,54	0,6258	0,891	178,38	
feb	44,27	7,976	2,164	132,89	136,25	6,640	0,7149	1 472,3	44,27	2,444	141,41	0,6489	0,928	171,09	
mar	44,25	7,983	2,161	134,35	136,03	6,646	0,7147	1 470,3	44,25	2,440	142,02	0,6511	0,954	170,41	
apr	43,94	7,952	2,155	134,84	136,61	6,833	0,7092	1 476,1	43,94	2,430	142,41	0,6341	0,951	166,14	
mai	43,93	7,961	2,152	134,73	136,75	6,856	0,7071	1 476,2	43,93	2,423	143,87	0,6347	0,964	160,96	
jun	43,91	7,963	2,149	135,33	137,41	6,852	0,7091	1 475,1	43,91	2,420	145,21	0,6380	0,962	161,25	
jul	43,88	7,974	2,132	137,05	136,18	6,863	0,7121	1 463,8	43,88	2,402	146,96	0,6563	0,990	157,06	
aug	43,61	7,927	2,106	137,71	136,98	6,866	0,7584	1 450,5	43,61	2,375	149,21	0,6871	1,021	157,38	
sep	43,45	7,932	2,097	138,95	137,71	6,868	0,7634	1 448,0	43,45	2,368	150,78	0,6984	1,028	159,00	
oct	43,25	7,850	2,083	140,73	138,59	6,820	0,7646	1 441,6	43,25	2,354	152,84	0,7290	1,040	162,46	
nov	43,33	7,867	2,085	143,29	140,13	6,820	0,7653	1 443,3	43,33	2,356	153,84	0,7233	1,029	167,70	
dec	43,28	7,864	2,080	146,63	140,63	6,832	0,7645	1 443,2	43,28	2,351	155,21	0,7272	1,045	169,53	

1302 - WECHSELKURS

EXCHANGE RATE

TAUX DE CHANGE

1 SZR =															
1 SDR =															
1 DTS =															
1979	0,943	37,88	6,798	2,368	47,87	86,75	5,497	0,6313	1 073,6	37,88	2,592	63,16	0,6098	1,293	283,15
1980	0,937	38,03	7,332	2,365	55,49	93,36	5,498	0,6333	1 113,9	38,03	2,586	65,10	0,5600	1,302	294,70
1981	1,058	43,71	8,386	2,661	65,22	108,65	6,394	0,7314	1 337,3	43,71	2,938	72,48	0,5852	1,180	259,52
1982	1,131	50,55	9,222	2,687	73,87	121,58	7,269	0,7798	1 496,8	50,55	2,956	88,13	0,6338	1,104	275,40
1983	1,202	54,60	9,770	2,728	93,86	153,23	8,138	0,8593	1 622,3	54,60	3,049	118,65	0,7051	1,069	253,78
1984	1,305	59,28	10,627	2,920	115,37	165,05	8,966	0,9470	1 802,5	59,28	3,292	151,08	0,7711	1,026	243,83
1985	1,339	60,12	10,732	2,981	140,71	172,54	9,097	0,9573	1 934,9	60,12	3,362	173,93	0,7890	1,016	241,52
1985 III	1,309	59,08	10,568	2,925	136,77	171,52	8,917	0,9378	1 942,3	59,08	3,291	173,89	0,7467	1,027	244,84
IV	1,264	56,54	10,100	2,786	161,37	171,57	8,504	0,9020	1 887,6	56,54	3,139	174,88	0,7513	1,078	223,43
1986 I	1,217	53,99	9,717	2,639	162,19	165,81	8,104	0,8705	1 796,7	53,99	2,978	172,06	0,7814	1,125	211,02
II	1,211	53,20	9,638	2,606	163,45	165,82	8,292	0,8580	1 787,2	53,20	2,936	174,18	0,7698	1,161	197,14
III	1,187	51,83	9,433	2,508	163,73	162,61	8,152	0,8839	1 726,5	51,83	2,828	176,88	0,8079		187,37
1985 sep	1,311	59,03	10,582	2,918	140,10	173,59	8,902	0,9390	1 956,5	59,03	3,282	176,84	0,7544	1,028	243,18
oct	1,273	57,08	10,214	2,816	155,54	172,19	8,588	0,9101	1 900,8	57,08	3,175	174,74	0,7490	1,065	228,69
nov	1,269	56,68	10,141	2,802	165,02	172,42	8,542	0,9062	1 893,1	56,68	3,156	175,25	0,7506	1,080	220,50
dec	1,249	55,87	9,946	2,741	163,54	170,09	8,383	0,8899	1 869,0	55,87	3,086	174,67	0,7543	1,090	221,10
1986 jan	1,232	54,82	9,831	2,682	163,08	167,84	8,229	0,8810	1 828,2	54,82	3,023	173,08	0,7707	1,098	219,68
feb	1,217	53,86	9,704	2,632	161,68	165,76	8,078	0,8697	1 791,2	53,86	2,973	172,04	0,7894	1,129	208,15
mar	1,204	53,30	9,615	2,603	161,81	163,82	8,005	0,8608	1 770,7	53,30	2,938	171,04	0,7842	1,148	205,23
apr	1,211	53,22	9,632	2,611	163,33	165,48	8,276	0,8590	1 787,9	53,22	2,943	172,50	0,7681	1,150	201,24
mai	1,211	53,21	9,643	2,607	163,20	165,65	8,305	0,8565	1 788,1	53,21	2,935	174,27	0,7689	1,169	194,97
jun	1,211	53,16	9,640	2,602	163,82	166,34	8,295	0,8585	1 785,7	53,16	2,929	175,78	0,7723	1,165	195,21
jul	1,201	52,71	9,578	2,561	164,62	163,56	8,243	0,8553	1 758,1	52,71	2,885	176,52	0,7882		188,65
aug	1,183	51,60	9,380	2,492	162,94	162,08	8,124	0,8973	1 716,2	51,60	2,810	176,55	0,8130		186,22
sep	1,178	51,17	9,341	2,470	163,63	162,18	8,088	0,8991	1 705,2	51,17	2,789	177,57	0,8225		187,24
oct	1,165	50,38	9,144	2,427	163,94	161,45	7,944	0,8907	1 679,3	50,38	2,743	178,04	0,8492		189,26
nov	1,166	50,51	9,169	2,431	167,01	163,32	7,949	0,8920	1 682,2	50,51	2,746	179,31	0,8430		195,46

1303 - WECHSELKURS

EXCHANGE RATE

TAUX DE CHANGE

1 USD =															
1 USD =															
1 USD =															
1980	0,718	29,24	5,634	1,817	42,63	71,73	4,224	0,4867	855,9	29,24	1,987	50,01	0,4301	1,000	226,38
1981	0,896	37,13	7,123	2,259	55,41	92,27	5,432	0,6212	1 136,4	37,13	2,495	61,56	0,4975	1,000	220,28
1982	1,021	45,67	8,331	2,426	66,76	109,85	6,570	0,7043	1 352,2	45,67	2,669	79,74	0,5724	1,000	248,78
1983	1,123	51,12	9,146	2,553	87,70	143,48	7,620	0,8046	1 518,7	51,12	2,854	110,78	0,6597	1,000	237,47
1984	1,267	57,76	10,354	2,846	112,58	160,81	8,737	0,9227	1 756,4	57,76	3,201	147,12	0,7516	1,000	237,48
1985	1,310	59,35	10,594	2,943	138,21	170,03	8,983	0,9451	1 907,8	59,35	3,320	171,38	0,7817	1,000	238,41
1986	1,016	44,73	8,102	2,174	140,06	140,25	6,935	0,7473	1 493,0	44,73	2,453	149,82	0,6833	1,000	168,71
1985 IV	1,172	52,42	9,364	2,583	149,56	159,06	7,885	0,8363	1 750,0	52,42	2,910	162,13	0,6965	1,000	207,16
1986 I	1,084	48,30	8,693	2,361	145,09	148,33	7,250	0,7788	1 607,4	48,30	2,664	153,92	0,6989	1,000	188,83
II	1,043	45,81	8,300	2,244	140,75	142,79	7,140	0,7388	1 539,0	45,81	2,528	149,99	0,6628	1,000	169,77
III	0,987	43,09	7,843	2,085	136,13	135,20	6,778	0,7347	1 435,6	43,09	2,351	147,06	0,6716	1,000	155,79
IV	0,964	41,70	7,572	2,007	138,29	134,66	6,574	0,7368	1 389,9	41,70	2,268	148,32	0,6999	1,000	160,47
1985 oct	1,195	53,57	9,587	2,643	145,98	161,61	8,060	0,8542	1 784,0	53,57	2,980	164,00	0,7030	1,000	214,65
nov	1,174	52,45	9,384	2,593	152,69	159,54	7,904	0,8385	1 751,7	52,45	2,920	162,16	0,6946	1,000	204,03
dec	1,146	51,25	9,123	2,514	150,01	156,02	7,690	0,8163	1 714,4	51,25	2,831	160,21	0,6919	1,000	202,81
1986 jan	1,122	49,94	8,956	2,											

FINANZWESEN

FINANCIAL STATISTICS

STATISTIQUES FINANCIERES

	EUR 12	B	DK	D	GR	E	F	IRL	I	L	NL	P	UK	USA	JAP
--	--------	---	----	---	----	---	---	-----	---	---	----	---	----	-----	-----

1304 - TAGESGELDSATZ

DAY-TO-DAY MONEY RATE

**TAUX DE L'ARGENT
AU JOUR LE JOUR**

	%														
1983	8,3			5,4		19,5	12,5	15,0	18,3		5,3		8,9	9,1	6,4
1984	9,5			5,5		12,6	11,7	12,4	17,3		5,8		8,3	10,2	6,1
1985	8,3			5,2		11,6	9,9	11,9	15,2		6,3		11,3	8,1	6,5
1986				4,6			7,7				5,8				
1985 IV	7,6			4,6		9,9	9,1	9,8	14,7		5,8		10,5	8,1	7,3
1986 I	7,9			4,7		10,1	8,7	14,3	16,4		5,8		10,9	7,8	6,1
II	6,8			4,5		12,1	7,6	10,7	13,8		6,1		9,5	6,9	4,4
III	6,2			4,5		12,1	7,1	9,5	12,0		5,7		8,9	6,2	4,6
IV				4,6			7,5				5,7				
1985 oct	8,3			4,5		9,2	9,3	9,8	14,4		5,9		10,9	8,0	6,5
nov	7,9			4,6		10,6	9,0	10,0	14,6		5,8		10,3	8,0	7,3
dec	6,6			4,6		9,9	9,0	9,8	14,9		5,8		10,4	8,3	8,0
1986 jan	8,1			4,6		8,5	8,8	12,5	15,2		5,7		9,8	8,1	6,8
feb	8,5			4,6		10,5	8,8	15,4	16,6		6,0		11,1	7,9	5,8
mar	7,2			4,9		11,3	8,5	15,0	17,4		5,7		11,9	7,5	5,5
apr	8,7			4,8		12,2	8,2	12,1	15,5		5,5		10,0	7,0	4,7
mai	6,4			4,3		12,0	7,5	10,1	13,5		6,6		9,2	6,8	4,2
jun	5,2			4,4		12,0	7,3	9,8	12,5		6,2		9,4	6,9	4,4
jul	6,3			4,6		12,3	7,3	9,4	12,3		6,1		9,0	6,6	4,5
aug	6,4			4,5		12,3	7,0	9,5	12,0		5,6		9,3	6,2	4,6
sep	5,8			4,4		11,6	7,1	9,8	11,7		5,3		8,2	5,9	4,6
oct	6,3			4,4		11,7	7,3	12,9	11,3		5,4		8,5	5,8	4,4
nov	5,8			4,4		11,7	7,3		11,3		5,6			6,0	3,8
dec				5,0			7,8				6,2				

**1305 - ZENTRALBANKDISKONTSAETZ
PERIODENENDE**

**OFFICIAL DISCOUNT RATE
END OF PERIOD**

**TAUX DE L'ESCOMPTE OFFICIEL
FIN DE PERIODE**

	%														
1983	10,0	7,0	4,0	20,5	8,0	9,5	11,5	17,0		5,0	25,0		8,5	5,0	
1984	11,0	7,0	4,5	20,5	8,0	9,5	13,9	16,5		5,0	25,0		8,0	5,0	
1985	9,8	7,0	4,0	20,5	8,0	9,5	10,8	15,0		5,0	19,0		7,5	5,0	
1986	8,0		3,5			9,5		12,0		4,5	16,0				
1985 IV	9,8	7,0	4,0	20,5	8,0	9,5	10,8	15,0		5,0	19,0		7,5	5,0	
1986 I	9,8	7,0	3,5	20,5	8,0	9,5	12,2	14,0		4,5	19,0		7,0	4,0	
II	8,0	7,0	3,5	20,5	8,0	9,5	8,4	12,0		4,5	16,0		6,5	3,5	
III	8,0	7,0	3,5	20,5	8,0	9,5	9,8	12,0		4,5	16,0		5,5	3,5	
IV	8,0		3,5			9,5		12,0		4,5	16,0				
1985 oct	9,0	7,0	4,0	20,5	8,0	9,5	9,6	15,5		5,0	23,0		7,5	5,0	
nov	8,8	7,0	4,0	20,5	8,0	9,5	9,6	15,0		5,0	19,0		7,5	5,0	
dec	9,8	7,0	4,0	20,5	8,0	9,5	10,8	15,0		5,0	19,0		7,5	5,0	
1986 jan	9,8	7,0	4,0	20,5	8,0	9,5	12,8	15,0		5,0	19,0		7,5	4,5	
feb	9,8	7,0	4,0	20,5	8,0	9,5	13,8	15,0		5,0	19,0		7,5	4,5	
mar	9,8	7,0	3,5	20,5	8,0	9,5	12,2	14,0		4,5	19,0		7,0	4,0	
apr	8,8	7,0	3,5	20,5	8,0	9,5	9,2	13,0		4,5	17,5		6,5	3,5	
mai	8,0	7,0	3,5	20,5	8,0	9,5	8,4	12,0		4,5	17,5		6,5	3,5	
jun	8,0	7,0	3,5	20,5	8,0	9,5	8,4	12,0		4,5	16,0		6,5	3,5	
jul	8,0	7,0	3,5	20,5	8,0	9,5	9,1	12,0		4,5	16,0		6,0	3,5	
aug	8,0	7,0	3,5	20,5	8,0	9,5	9,8	12,0		4,5	16,0		5,5	3,5	
sep	8,0	7,0	3,5	20,5	8,0	9,5	9,8	12,0		4,5	16,0		5,5	3,5	
oct	8,0	7,0	3,5	20,5	8,0	9,5	12,3	12,0		4,5	16,0		5,5	3,5	
nov	8,0	7,0	3,5		8,0	9,5		12,0		4,5	16,0		5,5	3,5	
dec	8,0		3,5			9,5		12,0		4,5	16,0		5,5	3,5	

**1306 - HABENZINSSATZ FUER FESTGELDER
MIT LAUFZEIT VON 3 MONATEN**

**INTEREST OF TERM BANK DEPOSITS
3 MONTHS**

**INTERET DES DEPOTS BANCAIRES A TERME
A 3 MOIS**

	%														
1983	6,7	7,7	4,6	15,0		5,2	8,2	17,8		4,0		10,0	9,1		
1984	7,4	6,8	4,9				7,1	15,3		4,1		9,8	10,4		
1985	6,7	6,1	4,4				5,9	13,9		4,1		12,1	8,0		
1986	5,3		3,7					11,9							
1985 IV	6,2	5,5	3,9				4,4	13,3		4,1		11,5	7,8		
1986 I	6,0	5,1	3,7				6,0	14,0		4,1		12,3	7,6		
II	5,3	4,4	3,6				5,8	11,9		3,9		10,1	6,7		
III	5,0	4,5	3,7				4,8	11,0		3,9		9,9	6,0		
IV	5,0		3,8					10,8							
1985 oct	6,3	5,5	3,9				4,4	13,3		4,1		11,4	7,9		
nov	6,3	5,5	3,9				4,4	13,3		4,1		11,5	7,8		
dec	6,0	5,5	3,9				4,4	13,2		4,1		11,6	7,8		
1986 jan	6,0	5,5	3,9				6,0	14,3		4,1		12,7	7,8		
feb	6,0	5,4	3,8				6,0	14,2		4,1		12,5	7,7		
mar	6,0	4,5	3,6				6,0	13,5		4,0		11,6	7,2		
apr	5,5	4,4	3,5				6,8	13,0		3,9		10,3	6,6		
mai	5,5	4,4	3,5				5,8	11,6		3,9		10,3	6,6		
jun	5,0	4,4	3,7				4,8	11,2		3,9		9,7	6,7		
jul	5,0	4,5	3,7				4,8	11,2		3,9		9,9	6,4		
aug	5,0	4,5	3,8				4,8	10,9		3,9		9,8	5,9		
sep	5,0	4,5	3,7				4,8	10,9		3,9		10,0	5,7		
oct	5,0	4,5	3,7				6,9	10,8				11,0	5,7		
nov	5,0	4,5	3,8					10,7				11,0	5,8		
dec	5,0		3,9					10,8							

FINANZWESEN

FINANCIAL STATISTICS

STATISTIQUES FINANCIERES

	EUR 12	B	DK	D	GR	E	F	IRL	I	L	NL	P	UK	USA	JAP
--	--------	---	----	---	----	---	---	-----	---	---	----	---	----	-----	-----

**1307 - GELDVOLUMEN
BEST.AM PERIODENDE : M1**

**MONEY SUPPLY
END OF PERIOD : M1**

**DISPONIBILITES MONETAIRES
FIN DE PERIODE : M1**

		%T4/TO													
1985	III	3,5	21,3	5,8	25,0	11,0	7,0	2,1	14,3	5,2	7,0		17,4	11,5	2,3
	IV	4,2	26,0	6,3	22,4	12,2	6,6	-0,5	10,4	6,9	6,8		17,6	12,2	3,0
1986	I	5,6	29,5	9,9	19,7	14,3	9,5	4,2	10,4	9,2	5,6		21,1	11,6	1,6
	II	4,2	25,5	11,9	16,0	17,6	7,5	3,4	10,4	10,0	9,0		18,6	12,9	
	III			9,8	13,9	15,4	8,2		9,5				22,9	13,4	
		%T12/TO													
1985	sep		21,3	5,8	25,0	11,0	7,0	2,1	14,3		7,0		17,4	11,5	2,3
	oct		19,6	6,4	25,5	10,2	7,5	3,2	13,4		7,2		18,3	12,1	2,9
	nov		20,9	5,7	21,6	10,2	8,4	4,0	13,6		7,0		17,7	12,3	3,2
	dec		28,0	6,3	22,4	12,2	6,6	-0,5	10,4		6,8		17,6	12,2	3,0
1986	jan		24,3	6,9	21,6	12,8	9,8	3,2	9,7		8,1		19,9	11,5	4,3
	feb		24,3	7,8	13,3	13,4	9,0	2,7	10,0		6,1		20,5	10,8	2,3
	mar		29,5	9,9	19,7	14,3	9,5	4,2	10,4		5,6		21,1	11,6	1,6
	apr		25,0	10,6	24,1	14,9	7,8	1,7	10,3		5,9		19,8	12,2	7,4
	mai		27,3	10,5	9,9	15,0	9,4	1,8	11,8		9,1		21,6	13,1	
	jun		25,5	11,9	16,0	17,6	7,5	3,4	10,4		9,0		18,6	12,9	
	jul		21,8	11,1	13,8	15,2	8,5	5,0	9,8		8,9		22,3	13,4	
	aug		18,6	11,5	12,5	15,6	9,5	4,9	8,7		8,7		21,4	13,8	
	sep			9,8	13,9	15,4	8,2		9,5				22,9	13,4	
	oct			9,8			6,9							14,1	
	nov			11,5			6,9							15,0	

**1308 - SPARENLAGEN
BEST. AM PERIODENDE**

**SAVINGS DEPOSITS
END OF PERIOD**

**DEPOTS D'EPARGNE
FIN DE PERIODE**

		%T4/TO													
1985	III	4,4		6,5	32,8	11,2	3,7	22,3	13,9	11,8	4,2			2,2	
	IV	5,1		9,6	29,8	10,9	3,8	31,0	12,0	11,6	4,5			5,4	
1986	I	3,0		9,8	29,7	13,2		32,3	8,0	11,4	4,4			5,8	
	II			10,9		13,2		29,9	6,2	10,6				10,7	
	III			11,3					9,6						
		%T12/TO													
1985	sep	4,4		6,5	32,8	11,2	3,7	22,3	13,9	11,8	4,2			2,2	
	oct	3,5		6,4	31,5	11,4	3,9	25,4	13,7	12,2	4,2			3,8	
	nov	4,2		6,1	30,8	11,9	3,8	29,2	13,1	12,3	4,3			5,0	
	dec	5,1		9,6	29,8	10,9	3,8	31,0	12,0	11,6	4,5			5,4	
1986	jan	4,6		9,3	30,5	11,9	3,3	32,9	10,6	11,4	4,6			5,0	
	feb	3,9		9,4	30,6	12,5	3,5	33,1	9,4	11,5	4,6			5,0	
	mar	3,0		9,8	29,7	13,2		32,3	8,0	11,4	4,4			5,8	
	apr	2,9		10,4	26,0	13,4		30,1	7,1	11,3	4,1			7,7	
	mai			10,7		13,9		29,2	6,4	10,6	4,3			9,5	
	jun			10,9		13,2		29,9	6,2	10,6				10,7	
	jul			11,1		12,4		27,4	5,6	11,5				11,7	
	aug			11,4		12,2		25,0	6,3	12,4					
	sep			11,3					9,6						
	oct			11,6											
	nov			11,9											

**1309 - AUSLANDGUTHABEN (OHNE GOLD)
BESTAENDE AM PERIODENDE: BRUTTO**

**TOTAL FOREIGN ASSETS (EXCL.GOLD)
END OF PERIOD: GROSS**

**AVOIRS SUR L'EXTERIEUR (OR EXCLU)
FIN DE PERIODE: BRUT**

		MIO ECU													
1982		119 555	4 058	2 341	46 258	1 890	7 911	17 083	2 710	14 561	10 471	462	12 811	23 571	24 114
1983		149 313	5 698	4 376	51 578	1 089	8 946	23 993	3 191	23 980	12 293	465	13 705	27 348	29 735
1984		174 772	6 438	4 244	58 621	1 346	16 863	29 537	3 318	29 334	13 029	728	13 316	33 624	37 279
1985		154 045	5 461	6 114	49 982	978	12 585	29 945	3 311	17 473	12 143	1 571	14 482	36 147	30 091
1985	III	164 509	5 678	5 996	51 779	1 261	15 184	27 884	4 423	24 657	12 688	1 717	13 243	32 926	33 440
	IV	154 045	5 461	6 114	49 982	978	12 585	29 945	3 311	17 473	12 143	1 571	14 482	36 147	30 091
1986	I	148 207	5 187	4 963	48 557	1 219	12 947	28 294	3 241	15 913	11 704	1 263	14 919	36 113	29 993
	II	156 249	5 862	4 408	45 626	1 112	12 580	35 356	3 350	20 304	11 226	1 248	15 178	36 301	34 792
	III		5 105	5 023	47 566	1 487	14 740		3 033	18 673	11 337	1 959	18 055	35 938	40 342
1985	aug	186 259	5 922	5 605	52 459	1 466	14 423	28 133	4 529	26 373	12 432	1 494	13 423	32 563	35 644
	sep	164 509	5 678	5 996	51 779	1 261	15 184	27 884	4 423	24 657	12 688	1 717	13 243	32 926	33 440
	oct	159 186	5 287	6 059	48 487	1 385	14 461	27 394	3 882	22 486	12 014	2 133	15 599	36 143	31 285
	nov	157 018	5 443	6 453	50 587	1 082	13 596	26 938	3 776	20 423	11 962	1 839	14 918	36 212	30 171
	dec	154 045	5 461	6 114	49 982	978	12 585	29 945	3 311	17 473	12 143	1 571	14 482	36 147	30 091
1986	jan	149 562	5 216	5 265	49 729	1 368	13 099	28 793	3 029	15 056	12 136	1 478	14 393	35 920	29 956
	feb	145 575	5 156	5 263	48 118	1 390	12 844	27 397	3 062	15 266	11 529	1 345	14 206	35 453	28 639
	mar	148 207	5 187	4 963	48 557	1 219	12 947	28 294	3 241	15 913	11 704	1 263	14 919	36 113	29 993
	apr	150 231	5 202	4 748	46 404	1 016	12 352	32 376	3 040	17 541	11 429	1 221	14 903	36 002	31 821
	mai	157 300	6 537	4 567	46 368	909	13 083	34 182	3 111	20 254	11 598	1 237	15 455	36 640	35 010
	jun	156 249	5 862	4 408	45 626	1 112	12 580	35 356	3 350	20 304	11 226	1 248	15 178	36 301	34 792
	jul	153 440	5 595	4 666	44 852	1 345	13 448	31 898	3 144	20 497	11 690	1 391	14 914	35 950	38 041
	aug	155 251	5 177	4 462	45 622	1 443	14 467	32 847	3 006	19 908	11 906	1 739	14 675	36 191	40 321
	sep		5 105	5 023	47 566	1 487	14 740		3 033	18 673	11 337	1 959	18 055	35 938	40 342
	oct		5 198	5 013	52 376	1 573			3 228	19 605	11 423		17 827	35 652	41 293

FINANZWESEN

FINANCIAL STATISTICS

STATISTIQUES FINANCIERES

	EUR 12	B	DK	D	GR	E	F	IRL	I	L	NL	P	UK	USA	JAP
--	--------	---	----	---	----	---	---	-----	---	---	----	---	----	-----	-----

1310 - AKTIENKURSE

INDEX OF SHARE QUOTATIONS

COURS DES ACTIONS

1980 = 100

1983	128,9	373,6	135,2	72,0		115,8	106,3	153,2	86,3	155,0			165,0	135,0	136,5
1984	161,8	402,2	153,6	55,0		158,6	139,7	171,5	101,0	196,8			196,3	135,1	172,1
1985	184,7	415,9	209,2	60,1		203,1	148,9	286,8	153,7	254,7			242,4	157,3	210,2
1986			295,7						229,0						
1985 IV	217,2	459,7	255,4	62,6		219,7	169,8	363,2	194,9	274,4			256,6	198,3	215,6
1986 I	240,0	463,0	295,7	68,0		283,6	201,4	489,3	226,7	304,0			280,6	221,5	229,4
II	274,6	458,4	302,2			344,7	240,0	715,8	235,7	329,4			308,6	242,2	269,1
III	281,3	392,8	289,4			356,4	240,4	730,7	224,6	344,9					
IV			295,5						228,9						
1985 oct	208,1	465,6	243,0	60,0	215,6	199,2	155,9	341,9	171,2	257,3			248,4	156,7	216,9
nov	224,3	439,1	257,9	62,6	230,4	223,1	169,7	359,4	205,4	278,5			262,3	166,2	212,2
dec	219,2	474,3	265,3	65,2	235,5	236,8	183,8	388,2	208,0	287,4			259,3	174,5	217,6
1986 jan	212,5	438,9	299,9	71,1	258,7	258,3	191,3	413,7	218,8	308,1			260,6	175,3	218,2
feb	246,4	466,5	287,9	68,1	305,1	282,6	189,8	468,3	231,0	298,0			277,5	184,7	224,8
mar	261,0	483,6	299,3	64,7	376,8	309,9	223,2	585,8	230,4	305,9			303,7	195,6	245,3
apr	277,7	482,4	321,7	62,7	425,0	353,3	239,3	697,6	238,9	320,7			314,0	200,4	260,2
mai	274,0	456,8	296,2		431,1	360,0	248,7	789,8	238,0	323,6			304,1	200,8	266,7
jun	272,0	436,1	288,6		405,5	320,8	231,9	660,0	230,1	344,0			307,7	206,5	280,5
jul	270,2	390,9	272,2		411,7	347,1	249,6	671,0	211,2	342,2			303,9	202,2	294,2
aug	286,3	403,0	296,0		461,4	362,0	246,6	766,0	231,5	349,1			301,7		315,6
sep	287,6	384,6	299,9		466,1	360,2	225,2	755,0	230,9	343,5					
oct	284,1	380,2	292,0		431,0	355,0	231,1	758,0	228,7	326,9					
nov			294,6					743,0	229,4						
dec			300,0						228,7						

1311 - ANLEIHEN DES OEFFENTLICHEN SEKTORS
RENDITEYIELD ON FIXED INTEREST
GOVERNMENT SECURITIESOBLIGATIONS DU SECTEUR PUBLIC
RENDEMENT

%

1983	11,8	14,3	7,9	18,2	16,9	14,4	13,9	18,5	9,8	8,2			10,8	10,8	7,4
1984	12,0	13,9	7,8	18,5	16,5	13,4	14,6	15,2	10,3	8,1			10,7	12,0	6,8
1985	10,6	11,2	6,9	15,8	13,4	11,9	12,7	13,3	9,5	7,3			10,6	10,8	6,3
1986	7,9		5,9			9,1		10,9	8,7	6,4					
1985 IV	9,6	10,0	6,5	14,0	12,3	11,4	11,9	13,9	9,3	7,0			10,3	10,1	6,3
1986 I	9,1	9,3	6,1	14,9	12,3	10,1	10,6	13,5	9,2	6,7			10,2	8,9	5,2
II	7,7	9,4	5,7	17,0	11,5	8,6	9,0	11,0	8,9	6,3			9,0	7,9	4,9
III	7,4	10,6	5,8	16,6	11,4	8,4	11,2	9,3	8,3	6,1			9,6	7,9	4,9
IV	7,5		6,0			9,4		9,9	8,4	6,3					
1985 oct	9,6	10,4	6,5	13,9	12,6	11,6	11,8	13,8	9,3	7,0			10,2	10,6	6,7
nov	9,4	10,2	6,6	13,0	12,1	11,2	12,1	14,0	9,3	7,0			10,4	10,1	6,4
dec	9,6	9,4	6,5	15,1	12,3	11,3	11,8	13,9	9,3	6,9			10,4	9,6	5,8
1986 jan	9,6	9,9	6,3	14,7	12,3	10,8	11,9	13,3	9,2	6,8			10,8	9,5	5,8
feb	9,4	9,0	6,2	15,0	12,4	10,1	10,7	13,4	9,2	6,8			10,4	9,1	5,2
mar	8,4	9,1	5,9	15,1	12,2	9,3	9,3	13,7	9,1	6,5			9,4	8,1	4,7
apr	7,5	8,7	5,5	16,7	12,1	8,6	8,6	12,2	9,0	6,2			8,8	7,6	4,7
mai	7,9	9,7	5,8	17,2	11,4	8,6	9,2	10,5	8,9	6,4			9,0	8,0	5,1
jun	7,9	9,7	5,9	17,1	11,0	8,6	9,3	10,2	8,7	6,4			9,2	8,2	5,0
jul	7,5	10,4	5,9	17,9	11,5	8,5	10,3	9,4	8,4	6,2			9,4	7,9	4,9
aug	7,2	10,8	5,7	18,2	11,5	8,0	10,8	9,2	8,1	6,0			9,4	7,7	4,7
sep	7,4	10,7	5,8	13,6	11,1	8,5	12,5	9,4	8,5	6,0			10,0	8,1	5,0
oct	7,3	10,6	6,0	14,5	10,1	9,0	13,6	10,3	8,5	6,2			10,6	8,0	4,8
nov	7,4		6,1		10,3	9,5		9,6	8,5	6,3			10,8	7,8	4,7
dec	7,7		5,9			9,9		9,8	8,1	6,4					

1312 - ANLEIHEN DES PRIVATEN SEKTORS
RENDITEYIELD ON FIXED INTEREST
PRIVATE SECTOR SECURITIESOBLIGATIONS DU SECTEUR PRIVE
RENDEMENT

%

1983		14,9	7,9			14,7		18,5	10,4	8,4			12,1	12,8	7,4
1984		14,7	7,8			13,8		15,1	10,6	8,2			11,8	13,5	7,1
1985		12,1	7,1			12,2		13,1	9,6				11,5	12,0	7,0
1986			6,5			9,8		10,4	8,2						
1985 IV		10,9	6,9			11,8		13,1	9,4				11,2	11,3	7,0
1986 I		10,4	6,8			10,8		12,7	9,2				11,1	10,3	6,3
II		10,4	6,5			9,7		10,8	8,4				10,0	9,6	6,3
III		11,9	6,4			8,8		9,1	7,8				10,6	9,5	
IV			6,5			9,8		8,8	7,4						
1985 oct		11,2	6,9			12,0		13,0	9,4				11,1	11,7	7,0
nov		11,0	7,0			11,7		12,9	9,3				11,2	11,3	7,1
dec		10,5	6,9			11,8		13,4	9,3				11,3	10,9	6,8
1986 jan		10,8	6,8			11,4		13,2	9,3				11,7	10,8	6,7
feb		10,2	6,8			10,8		12,9	9,2				11,3	10,4	6,3
mar		10,1	6,7			10,1		12,0	9,0				10,4	9,8	5,9
apr		9,7	6,6			9,8		12,4	8,6				9,8	9,5	6,2
mai		10,6	6,4			9,4		10,8	8,5				9,9	9,7	6,3
jun		10,9	6,5			9,8		9,1	8,0				10,2	9,7	6,3
jul		11,8	6,6			9,1		8,8	8,0				10,4	9,5	6,2
aug		12,1	6,4			8,4		9,3	7,8				10,4	9,4	6,2
sep		11,7	6,3			8,9		9,4	7,6				10,9	9,5	6,0
oct		11,6	6,4			9,4		8,9	7,5						
nov			6,6			9,8		8,8	7,3						
dec			6,5			10,2		8,6	7,4						

ZAHLUNGSBILANZ

BALANCE OF PAYMENTS

BALANCE DES PAIEMENTS

	EUR 12	B L	DK	D	GR	E	F	IRL	I	NL	P	UK	USA	JAP
--	--------	-----	----	---	----	---	---	-----	---	----	---	----	-----	-----

1401 - HANDELSBILANZ (FOB/FOB)

TRADE BALANCE (FOB/FOB)

BALANCE COMMERCIALE (FOB/FOB)

MIO ECU

1982	-15 590	-3 515	-813	25 125	-4 898	-9 474	-16 131	-1 624	-8 132	4 690	-4 964	4 147	-37 562	18 623
1983	-4 304	-2 062	261	24 124	-4 825	-8 622	-9 566	-729	-3 494	4 685	-2 678	-1 398	-75 694	35 493
1984	-1 626	-1 575	-262	27 635	-5 380	-5 062	-5 763	-271	-7 805	6 837	-2 568	-7 411	-143 266	56 459
1985	8 562	-955	-1 001	36 256	-6 659	-5 248	-6 169	217	-9 490	7 038	-1 919	-3 509	-162 875	73 107
1983 IV	2 204	-474	-112	6 793	-1 352	-2 004	-728	-83	-702	979	-643	530	-24 402	10 511
1984 I	-475	-597	-62	6 342	-1 325	-1 395	-2 908	-428	-822	2 307	-694	-894	-29 510	9 084
II	-2 279	48	-126	4 595	-1 296	-917	-1 360	137	-1 701	1 736	-714	-2 682	-35 106	14 294
III	-634	-265	66	6 138	-1 187	-1 248	-592	-7	-1 294	856	-561	-2 540	-39 604	14 843
IV	1 748	-764	-139	10 561	-1 580	-1 515	-904	28	-3 989	1 938	-591	-1 295	-39 395	18 591
1985 I	-5 673	85	-378	7 189	-1 878	-1 845	-3 204	-115	-4 206	2 111	-501	-2 933	-34 304	13 094
II	137	-539	-77	8 091	-1 758	-1 528	-689	141	-4 245	1 991	-547	-704	-41 821	19 550
III	5 534	-80	-55	8 672	-1 597	-952	-1 414	183	987	1 080	-458	-831	-42 889	19 232
IV	10 294	-420	-487	12 304	-1 453	-1 231	-861	7	-2 027	1 854	1 649	959	-43 376	20 847
1986 I			-334	12 113	-1 280	-1 209	-1 314	123	-2 173	2 304	-413	-2 848	-37 547	15 650
II			-341	13 160	-1 198	-1 530	-987	254	804	2 692	-456	-3 065	-37 479	24 778
III			-330	14 410	-1 024		-545	242		1 395		-4 402	-39 166	

1402 - SALDO DER EINSICHTBAREN TRANSAKTIONEN

BALANCE OF INVISIBLE TRADE

BALANCE DES INVISIBLES

MIO ECU

1982	-3 922	1 033	-1 497	-21 609	2 960	5 147	3 805	-284	2 502	-490	1 658	2 853	27 962	-11 488
1983	4 941	1 653	-1 583	-19 482	2 727	5 594	4 109	-565	4 324	-131	1 574	6 721	22 850	-11 935
1984	9 561	1 578	-1 817	-19 667	2 679	8 016	4 814	-952	4 053	-519	1 930	9 446	7 457	-11 759
1985	12 900	971	-2 565	-18 576	2 318	9 152	6 933	-984	3 698	-131	2 418	9 667	8 350	-8 978
1983 IV	2 391	427	-448	-3 259	761	1 329	1 065	-136	766	-59	349	1 460	4 913	-3 117
1984 I	-1 007	146	-575	-4 806	213	1 120	753	-331	-548	228	371	2 090	7 797	-3 381
II	2 899	347	-370	-4 168	706	1 903	1 507	-129	1 446	-45	269	1 303	685	-2 207
III	3 635	44	-338	-7 124	1 171	3 519	1 087	-202	2 217	-297	905	2 451	-2 179	-3 473
IV	5 060	1 048	-533	-3 570	612	1 500	1 466	-291	938	-403	399	3 602	902	-2 732
1985 I	-115	76	-667	-4 896	221	1 446	699	-322	169	640	284	1 913	-156	-3 083
II	3 978	197	-592	-3 934	555	1 819	2 019	-270	1 223	-199	380	2 508	-27	-1 244
III	5 233	425	-541	-6 084	1 040	3 470	1 459	-50	1 392	-241	949	3 364	1 702	-2 540
IV	2 601	270	-762	-3 662	480	2 331	2 756	-343	914	-297	-1 309	1 881	6 397	-2 099
1986 I			-731	-4 702	341	1 602	869	-390	-1 414	137	512	3 256	4 323	-2 034
II			-1 022	-4 512	555	2 042	2 168	-234	425	-378	599	2 805	496	-618
III			-590	-6 448	1 187		1 394	-227		-715		2 951	-534	

1403 - BILANZ DER LAUFENDEN POSTEN
SALDOCURRENT ACCOUNT
NETBALANCE COURANTE
SOLDE

MIO ECU

1982	-19 512	-2 482	-2 310	3 515	-1 938	-4 327	-12 326	-1 908	-5 629	4 199	-3 306	7 001	-9 600	7 135
1983	638	-409	-1 322	4 642	-2 098	-3 028	-5 457	-1 294	830	4 554	-1 103	5 323	-52 844	23 558
1984	7 935	3	-2 079	7 968	-2 701	2 954	-949	-1 223	-3 752	6 319	-639	2 034	-135 810	44 701
1985	21 462	16	-3 566	17 680	-4 341	3 904	764	-768	-5 792	6 907	500	6 157	-154 525	64 129
1983 IV	4 677	-48	-560	3 534	-591	-675	337	-219	64	920	-294	1 990	-19 489	7 394
1984 I	-1 054	-451	-637	1 536	-1 112	-275	-2 154	-759	-1 370	2 536	-323	1 196	-21 713	5 703
II	483	395	-496	427	-590	986	148	8	-255	1 691	-445	-1 379	-34 421	12 087
III	3 009	-221	-272	-986	-16	2 271	496	-209	933	559	343	-90	-41 783	11 370
IV	6 780	284	-672	6 991	-968	-15	562	-263	-3 051	1 535	-193	2 307	-38 493	15 859
1985 I	-5 674	161	-1 045	2 293	-1 657	-398	-2 505	-437	-4 037	2 751	-216	-1 020	-34 460	10 011
II	3 973	-341	-669	4 158	-1 203	291	1 329	-129	-3 021	1 792	-167	1 804	-41 848	18 306
III	10 584	346	-596	2 588	-558	2 518	45	133	2 379	838	491	2 532	-41 187	16 692
IV	12 889	-150	-1 249	8 641	-973	1 099	1 895	-336	-1 113	1 557	340	2 841	-36 979	18 749
1986 I			-1 064	7 411	-938	394	-445	-267	-3 587	2 441	99	409	-33 224	13 616
II			-1 363	8 648	-644	512	1 181	20	1 229	2 314	143	-260	-36 982	24 161
III			-921	7 962	163		849	15		680		-1 451	-39 700	

1404 - BILANZ DER LAUFENDEN POSTEN/PIB

CURRENT ACCOUNT/GDP

BALANCE COURANTE/PIB

%

1982	-0,62	-0,00	-4,03	0,51	-5,09	-2,36	-2,22		-1,58	2,63	-13,54	1,43	-0,30	0,66
1983	0,06	-0,00	-2,10	0,63	-5,91	-1,61	-0,91		0,22	3,06	-4,08	1,05	-1,43	1,77
1984	0,27	0,00	-2,99	1,02	-7,95	1,45	-0,15		-0,85	4,04	-2,46	0,38	-2,94	2,81
1985	0,58	0,00	-4,60	2,15	-13,43	1,62	0,11		-1,18	4,23	1,81	1,02	-3,07	3,64
1983 IV	0,58	-0,00	-3,55	1,91	-7,35	-1,55	0,24		0,07	2,46	-5,54	1,52	-2,01	2,09
1984 I	-0,12	-0,00	-3,68	0,79	-12,03	-0,55	-1,39		-1,24	6,50	-5,09	0,87	-1,99	1,47
II	0,06	0,00	-2,87	0,22	-6,70	1,92	0,10		-0,23	4,32	-7,19	-1,02	-3,12	3,07
III	0,35	-0,00	-1,57	-0,51	-0,19	4,45	0,32		0,83	1,43	5,70	-0,07	-3,53	2,85
IV	0,78	0,00	-3,82	3,58	-12,86	-0,03	0,36		-2,76	3,92	-3,26	1,74	-3,10	3,83
1985 I	-0,60	0,00	-5,37	1,12	-19,76	-0,68	-1,49		-3,28	6,72	-2,98	-0,72	-2,46	2,23
II	0,42	-0,00	-3,47	2,04	-14,46	0,51	0,79		-2,54	4,40	-2,38	1,20	-3,17	4,21
III	1,12	0,00	-3,11	1,27	-6,58	4,58	0,03		2,07	2,04	7,33	1,66	-3,37	3,94
IV	1,37	-0,00	-6,45	4,17	-12,90	2,07	1,11		-0,98	3,75	5,28	1,94	-3,29	4,19
1986 I			-5,12	3,31	-9,94	0,65	-0,24		-2,77	5,69	1,28	0,28	-3,03	2,88
II			-6,54	3,83	-6,62	0,85	0,66		0,95	5,34	1,88	-0,18	-3,50	4,78
III			-4,41	3,46	1,62		0,48			1,54		-1,06	-3,97	

ZAHLUNGSBILANZ

BALANCE OF PAYMENTS

BALANCE DES PAIEMENTS

	EUR 12	B L	DK	D	GR	E	F	IRL	I	NL	P	UK	USA	JAP
1405 - LANGFRISTIGER KAPITALVERKEHR	LONG TERM CAPITAL NET							AUTRES CAPITAUX A LONG TERME SOLDE						
	MIO ECU													
1982	-7 985	1 646	2 467	-5 899	1 277	1 810	1 151	2 137	5 478	-3 686	2 164	-16 532	3 302	-16 497
1983	-1 202	-2 870	2 763	-3 252	2 381	3 530	10 178	1 101	960	-2 459	1 386	-14 919	-5 115	-21 145
1984	-20 980	-3 037	2 416	-6 732	2 268	4 092	6 412	1 139	1 173	-3 887	1 465	-26 290	43 332	-63 903
1985	-16 992	-4 210	5 864	-2 872	3 774	-1 789	4 925	1 534	3 460	-4 841	1 313	-24 149	98 238	-82 820
1983 IV	-1 815	-590	594	413	950	1 662	893	10	-36	-767	349	-5 282	-6 746	-6 459
1984 I	-1 614	-216	155	2 634	283	1 771	1 846	933	370	-1 019	68	-7 507	-4 227	-7 671
II	-8 913	-579	682	-4 016	725	1 926	866	-75	-865	110	465	-8 226	11 719	-17 236
III	-2 385	-548	1 673	-2 734	132	543	2 091	268	613	-360	774	-4 570	8 755	-16 217
IV	-9 320	-1 708	-101	-2 616	1 153	-268	1 610	10	1 055	-2 623	165	-5 987	28 290	-23 276
1985 I	-6 006	-750	2 180	-1 385	1 332	463	-61	1 399	2 055	-903	1 168	-10 105	16 261	-15 116
II	-61	-1 155	1 550	-199	1 143	-1 005	2 125	277	1 555	-231	126	-3 970	25 757	-23 474
III	-9 904	-1 939	308	-759	669	-99	-195	-10	1 258	-2 095	270	-7 322	24 888	-22 741
IV	-2 315	-358	1 867	-529	680	-1 075	3 055	-132	-1 408	-1 617	-179	-2 751	30 506	-21 676
1986 I		77	9 855	1 075	-256	-592	842	-1 049		-2 298	-455	-4 572	9 195	-21 129
II			823	260	305	-625	-1 584	265		-2 894	-184	-5 991		-30 531
III			2 254	4 988	521		-5 054	505		-3 382		-5 342		
1406 - GRUNDBILANZ	BASIC BALANCE							BALANCE DE BASE						
	MIO ECU													
1982	-27 498	-836	157	-2 384	-661	-2 517	-11 175	229	-151	513	-1 142	-9 531	-6 298	-9 362
1983	-564	-3 279	1 441	1 390	283	502	4 721	-193	1 790	2 095	282	-9 596	-57 959	2 413
1984	-13 045	-3 034	338	1 236	-433	7 047	5 463	-84	-2 579	2 432	826	-24 256	-92 478	-19 202
1985	4 470	-4 195	2 298	14 808	-566	2 115	5 689	766	-2 332	2 066	1 813	-17 992	-56 287	-18 691
1983 IV	2 863	-638	34	3 947	359	988	1 230	-209	28	153	55	-3 293	-26 235	935
1984 I	-2 668	-667	-482	4 170	-829	1 496	-308	174	-1 000	1 517	-255	-6 311	-25 940	-1 968
II	-8 430	-184	186	-3 589	136	2 912	1 013	-67	-1 120	1 800	20	-9 606	-22 702	-5 149
III	623	-769	1 401	-3 720	116	2 814	2 587	59	1 538	200	1 117	-4 660	-33 027	-4 846
IV	-2 540	-1 424	-773	4 375	184	-283	2 171	-253	-1 996	-1 088	-27	-3 680	-10 204	-7 417
1985 I	-11 680	-589	1 135	908	-325	64	-2 566	963	-1 982	1 848	952	-11 125	-18 198	-5 105
II	3 912	-1 496	882	3 958	-60	-715	3 455	148	-1 466	1 561	-41	-2 166	-16 091	-5 168
III	680	-1 593	-288	1 829	111	2 418	-149	123	3 637	-1 257	761	-4 790	-16 299	-6 048
IV	10 574	-507	618	8 113	-293	24	4 950	-468	-2 521	-60	161	89	-6 473	-2 427
1986 I			-988	17 266	137	137	-1 037	575	-4 636	143	-356	-4 164	-24 029	-8 014
II			-540	8 908	-339	-113	-403	285		-580	-42	-6 250		-6 370
III			1 333	12 950	684		-4 205	520		-2 702		-6 793		
1407 - SALDO DER OEFFENTLICHEN UEBERTRAGUNGEN	OFFICIAL SETTLEMENTS BALANCE							BALANCE DES REGLEMENTS OFFICIELS						
	MIO ECU													
1982	-16 085	-1 910	-292	998	-548	-3 246	-5 247	132	-4 226	1 520	25	-3 289	3 358	-5 032
1983	13 284	-456	1 541	-400	259	-305	6 542	318	6 494	-92	-555	-62	-13 652	1 405
1984	11 576	594	-470	-599	-270	6 115	3 932	-44	3 761	36	98	-1 575	-5 227	1 773
1985	-1 355	-479	2 067	740	315	-2 911	3 010	274	-9 312	746	1 222	2 973	15 952	-1 483
1983 IV	1 125	-740	136	-155	108	360	-1	-12	1 095	122	-51	249	-5 524	112
1984 I	663	-1 266	-377	3 018	-717	1 341	245	141	-1 763	806	-307	-318	-378	871
II	4 169	913	-110	179	175	1 514	1 493	-223	2 153	-578	132	-1 701	-2 181	-545
III	3 821	672	928	-3 240	123	2 537	1 064	-110	1 866	76	667	-872	475	317
IV	2 968	291	-928	-556	178	701	1 130	150	1 505	-271	-396	1 315	-3 210	1 202
1985 I	-7 628	116	1 263	-5 283	-74	-534	676	751	-3 332	-601	590	-450	7 933	269
II	6 543	344	787	2 452	-52	-1 803	1 556	673	2 136	16	145	962	-1 477	1 477
III	3 784	-694	-101	2 767	208	1 756	-95	-154	-2 105	1 250	622	175	-183	-1 754
IV	-3 409	-244	191	803	218	-1 554	873	-999	-6 011	83	-53	2 285	9 532	-1 290
1986 I			-1 192	1 656	269	619	20	-45	-749	371	-285	649	-5 188	1 522
II			-744	-4 010	-274		-6 751	112	4 234	-1 370	41	396		6 043
III			-438	4 498	760		546	-235		1 273		3 352		
1408 - WAHRUNGSRESERVEN	RESERVES							RESERVES						
	MIO ECU													
1982	9 711	892	250	-3 012	112	3 176	3 524	-132	4 511	-1 833	10	2 211	-5 122	4 851
1983	-9 075	480	-1 523	2 401	-116	238	-5 143	-318	-6 599	151	432	921	-1 333	-1 693
1984	-11 310	-1 039	474	928	-159	-6 112	-3 706	44	-3 495	82	126	1 547	-3 989	-2 712
1985	-1 647	60	-2 075	-2 250	-675	2 911	-3 636	-274	9 085	-845	-954	-2 995	-4 823	-240
1983 IV	-596	849	-171	313	-46	-372	-652	12	-1 255	-229	728	226	-1 135	299
1984 I	-2 364	523	400	-3 267	121	-1 336	-186	-141	1 887	-652	155	133	-795	-656
II	-4 063	-961	109	292	-394	-1 515	-1 692	223	-2 086	551	-42	1 450	-685	-304
III	-3 014	-493	-927	3 311	32	-2 543	-893	110	-1 602	-29	-450	472	-1 030	-515
IV	-1 813	-113	907	592	94	-694	-935	-150	-1 695	215	474	-508	-1 516	-1 298
1985 I	5 953	-161	-1 257	4 853	61	534	-1 091	-751	3 493	642	-515	147	-325	-212
II	-8 229	-344	-755	-2 734	-92	1 803	-2 063	-673	-2 313	-5	-4	-1 050	-506	-1 326
III	-2 673	694	109	-2 591	-3	-1 756	541	154	2 056	-1 230	-560	-86	-157	524
IV	2 455	-132	-244	-1 779	-612	1 554	-1 023	999	5 850	-255	103	-2 006	-3 704	657
1986 I			1 219	-1 164	-67	-619	-363	45	803	-154	285	-904	-122	-1 267
II			611	1 973	63	239	-7 322	-112	-4 386	354	-41	-466	17	-6 261
III			-671	-4 225	-399		1 812	235		-624		-3 413	276	

LÄNDERTABELLEN

TABLES BY COUNTRY

TABLEAUX PAR PAYS

TITEL (vollständiges Verzeichnis)

01 = BRUTTOINLANDSPRODUKT JEW. KKS JÄHRL - ESGV,	40 = PRODN INDEX - GESAMTE INDUSTRIE OHNE BAUIND.,
02 = BRUTTOINLANDSPRODUKT JEW. PREISE JÄHRL - ESGV,	41 = PRODN INDEX - ROHSTOFF- UND HALBWARENINDUSTRIEN,
03 = ANLAGEINVESTITIONEN JEW. KKS JÄHRL - ESGV,	42 = PRODN INDEX - INVESTITIONSGÜTERINDUSTRIEN - A.
04 = ANLAGEINVESTITIONEN JEW. PREISE JÄHRL - ESGV,	43 = PRODN INDEX - VERBRAUCHSGÜTERINDUSTRIEN - A,
05 = PRIVATVERBRAUCH JEW. PREISE JÄHRL - ESGV,	44 = PRODN INDEX - BERGBAU U. GEW. VON STEINEN U. ERDEN - A,
06 = STAATSVERBRAUCH JEW. PREISE JÄHRL - ESGV,	50 = ELEKTRIZITÄT - GESAMTE NETTOERZEUGUNG,
10 = STAATSHAUSH. / KASSENÜBERSCHUSS / + / BZW.-DEFIZIT / - /,	51 = ELEKTRIZITÄT - NETTOERZEUGUNG AUS WASSERKRAFT,
11 = ÖFFENTL. FINANZEN / STAATSVERSCHULDUNG / INSGESAMT,	52 = ELEKTRIZITÄT - NETTOERZ. AUS HERK. WÄRMEKRAFT,
12 = ÖFF. FINANZEN / STAATSVERSCH. / INNERE SCHULD / KURZFR.	53 = ELEKTRIZITÄT - NETTOERZ. AUS KERNENERGIE,
13 = ÖFF. FINANZEN / STAATSVERSCH. / ÄUSSERE VERSCHULDUNG,	60 = EINKOMMEN AUS DEM INTERNATIONALEN REISEVERKEHR,
14 = GELDVOLUMEN M2 - NATIONAL KONZEPT,	61 = AUSGABEN IM INTERNATIONALEN REISEVERKEHR,
20 = LEISTUNGSBILANZ SALDO,	70 = EISENBAHN - BEFÖRDERTE TONNEN,
30 = IND. DES GROSSHANDELSPROD. GESAMTINDEX,	71 = EISENBAHN - BEFÖRDERTE PERSONEN,
31 = VERBRAUCHERPREISINDEX - GESAMTINDEX,	73 = LUFTVERKEHR - FLUGGÄSTE - INSGESAMT,
32 = ZIVILE ERWERBSTÄTIGE - INSGESAMT - JAHRESMITTEL,	80 = EINFUHR - INSGESAMT,
33 = OFFENE STELLEN,	81 = AUSFUHR - INSGESAMT,
34 = IM LAUFE DES MONATS REG. ARBEITSLOSE - INSGESAMT,	82 = MONAT - HANDELSBILANZ

TITLES (complete list)

01 = GROSS DOMESTIC PROD. AT MARKET CURRENT PRICES - PPS,	40 = PRODUCTION INDICES - TOT. INDUSTRY EXCL. CONSTRUCT.,
02 = GROSS DOM. PROD. AT MARKET CURRENT PRICES - NAT CURR,	41 = PRODUCTION INDICES - INTERMEDIATE PRODUCTS,
03 = GROSS FIXED CAP FORMATION - CURRENT PRICE - MIO PPS,	42 = PRODUCTION INDICES - CAPITAL GOODS,
04 = GROSS FIXED CAP FORMATION - CURRENT PRICE - NAT CURR,	43 = PRODUCTION INDICES - CONSUMER GOODS,
05 = CONSUMPTION BY THE PRIV. SECTOR - CURRENT PRICE - PPS,	44 = PRODUCTION INDICES - MINING AND QUARRYING,
06 = CONSUMPTION BY GENERAL GOVERNMENT - NAT CURRENCY,	50 = ELECTRICAL ENERGY - TOTAL NET PRODUCTION,
10 = PUBLIC FINANCE - CASH SURPLUSES OR DEFICIT,	51 = NET PRODUCTION OF HYDROELECTRIC ENERGY,
11 = CENTRAL GOVERNMENT DEBT - TOTAL,	52 = NET PRODUCTION OF CONVENTIONAL THERMAL ENERGY,
12 = CENTRAL GOVERNMENT DEBT - DOMESTIC DEBT - SHORT TERM,	53 = NET PRODUCTION OF NUCLEAR ENERGY,
13 = CENTRAL GOVERNMENT DEBT - FOREIGN DEBT,	60 = INTERNATIONAL TOURIST RECEIPTS,
14 = MONEY SUPPLY - M2,	61 = INTERNATIONAL TOURIST EXPENDITURE,
20 = BALANCE OF PAYMENT - CURRENT ACCOUNTS - NAT CURR.,	70 = RAILWAY TRAFFIC - TOTAL GOODS TRAFFIC,
30 = WHOLESALE PRICE INDICES - GENERAL INDEX,	71 = RAILWAY TRAFFIC - PASSENGER CARRIED,
31 = CONSUMER PRICE INDICES - GENERAL INDEX,	73 = AIR TRAFFIC - TOTAL PASSENGER TRAFFIC,
32 = EMPLOYMENT - CIVILIAN EMPLOYMENT - TOTAL,	80 = FOREIGN TRADE - WORLD - IMPORT,
33 = UNEMPLOYMENT - VACANCIES - TOTAL,	81 = FOREIGN TRADE - WORLD - EXPORT,
34 = UNEMPLOYED REGISTERED DURING THE MONTH - TOTAL,	82 = FOREIGN TRADE - BALANCE OF TRADE - WORLD

TITRES (liste complète)

01 = PRODUIT INTÉRIEUR BRUT SPA COURT ANNUEL,	40 = INDICE PROD - ENSEMBLE INDUSTRIE SANS BÂTIMENT,
02 = PRODUIT INTÉRIEUR BRUT PRIX COURT ANNUEL,	41 = INDICE PROD - INDUSTR. DES BIENS INTERMÉDIAIRES - A,
03 = FORMAT BRUTE CAPITAL FIX PRIX COURT ANNUEL - SEC,	42 = INDICE PROD - IND. DES BIENS D'INVESTISSEMENTS - A,
04 = FORMAT BRUTE CAPITAL FIX PRIX COURT ANNUEL - SEC,	43 = INDICE PROD - INDICE DES BIENS DE CONSOMMATION - A,
05 = CONSOMMATION FINALE PRIVÉE PRIX COURT ANNUEL - SEC,	44 = INDICE PROD - INDUSTRIES EXTRACTIVES,
06 = CONSOM ADMINIS PUBLIQUES PRIX COURT ANNUEL - SEC,	50 = ÉNERGIE ÉLEC - PRODUCTION TOTALE NETTE,
10 = EXECU LOIS BUDGÉTAIRES / EXCÉDENT / + / OU DÉFICIT / - /,	51 = ÉNERGIE ÉLEC - PRODUCTION HYDRAULIQUE NETTE,
11 = FINANCES PUBLIQUES / DETTE PUBLIQUE / TOTAL,	52 = ÉNERGIE ÉLEC - PRODUCTION THERM. CLASSIQUE NETTE,
12 = FIN. PUBL / DETTE PUBLIQUE INTÉRIEURE / COURT TERME,	53 = ÉNERGIE ÉLEC - PRODUCTION NUCLÉAIRE NETTE,
13 = FIN. PUBL / DETTE PUBLIQUE / EXTÉRIEURE,	60 = RECETTES AU TITRE DU TOURISME INTERNATIONAL,
14 = MASSE MONÉTAIRE M2 - CONCEPT NATIONAL,	61 = DÉPENSES AU TITRE DU TOURISME INTERNATIONAL,
20 = BALANCE COURANTE,	70 = TRAFIC FERROVIAIRE / TONNES TRANSPORTÉES,
30 = IND. DES PRIX DE GROS / INDICE GÉNÉRAL,	71 = TRAFIC FERROVIAIRE / VOYAGEURS TRANSPORTÉS,
31 = INDICE PRIX CONSOMMATION / INDICE GÉNÉRAL,	73 = TRAFIC AÉRIEN - PASSAGERS - TOTAL,
32 = EMPLOI CIVIL / TOTAL - MOYENNE ANNUELLE,	80 = IMPORTS - TOUS PRODUITS - MONDE,
33 = OFFRES D'EMPLOI,	81 = EXPORTS - TOUS PRODUITS - MONDE,
34 = INSCRIPTION AU CHÔMAGE AU COURS DU MOIS - TOTAL,	82 = MENSUEL - BALANCE COMMERCIALE - MONDE

B.R.DEUTSCHLAND

		1984	1985	1986	Oct 85	Nov 85	Dec 85	Jan 86	Feb 86	Mar 86	Apr 86	May 86	Jun 86	Jul 86	Aug 86	Sep 86	Oct 86	Nov 86	Dec 86
01-GDP-MARKET CURRENT PRICES	MIO PPS	800 737	864 198	938 314															
02-GDP-MARKET CURRENT PRICES	MIO DM	1745 607	1827 779	1942 309			471 100			470 500			489 500			497 900			
03-GFCF-CURRENT PRICES	MIO PPS	162 651	169 891	185 411															
04-GFCF-CURRENT PRICES	MIO DM	354 580	359 320	383 800															
05-PRIVATE CONSUMPTION	MIO PPS	1099 869	1140 949	1196 309			263 700			263 800			269 700			272 600			
06-CONSUMPTION BY GENERAL GOVERNMENT	MIO DM	237 810	248 840	258 910			93 300			92 500			95 700			97 500			
10-BUDGET-SURPLUS-DEFICIT	MIO DM	-28 670	-22 900		-4 160	-5 780	2 610	-7 210	-1 930	-1 950	2 300	-2 560	4 860	-4 800	-3 880	1 580	-6 190		
11-CENTRAL GOVERNMENT DEBT TOTAL	MIO DM	606 406	646 454				646 454			656 905			655 909						
12-CENTRAL GOVERNMENT DOMESTIC DEBT	MIO DM	12 577	10 055				10 055			11 340			7 871						
13-CENTRAL GOVERNMENT FOREIGN DEBT	MIO DM	104 700	122 300				122 300			135 600			140 000			146 900			
14-MONEY SUPPLY - M2	MIO DM	542 322	577 103		529 784	548 614	577 103	555 545	555 648	547 989	546 679	554 533	562 937	563 709	571 379	570 191	576 804	604 444	
20-BALANCE OF PAYMENTS-CURRENT ACCNT.	MIO DM	17 801	38 854				19 054			16 066			18 612			16 818			
30-WHOLESALE PRICES INDICES	1970=100	198, 4	199, 2		196, 1	196, 4	195, 4	195, 2	192, 5	189, 1	188, 4	186, 7	185, 0	181, 1	188, 4	181, 8			
31-CONSUMER PRICES	1980=100	118, 4	121, 0		121, 1	121, 3	121, 4	121, 6	121, 3	121, 0	120, 9	120, 9	121, 1	120, 5	120, 2	120, 4	120, 0	119, 9	120, 1
32-CIVILIAN EMPLOYMENT - TOTAL	1000	24 828	25 000																
33-VACANCIES - TOTAL	1000	89			112	110	110	122	137	158	157	169	173	170	169	165	155	145	141
34-UNEMPLOYED REGISTERED IN MONTH	1000	306	313		322	317	329	522	279	253	285	206	251	347	269	283	303	292	
40-IND.PROD.INDUSTRY EXCL.CONSTRUCT.	1980=100	98, 8	104, 4																
41-IND.PROD.INTERMEDIATE GOODS	1980=100	97, 6	100, 3		102, 9	101, 3	98, 8	100, 8	101, 3	96, 8	102, 9	100, 0	102, 5	102, 0	99, 2	101, 3	100, 6		
42-IND.PROD.INVESTMENT GOODS	1980=100	98, 3	108, 8		114, 9	115, 9	109, 5	110, 6	112, 5	109, 6	119, 4	111, 8	117, 1	114, 9	110, 9	114, 6	112, 8		
43-IND.PROD.CONSUMER GOODS	1980=100	100, 5	105, 0		108, 6	107, 9	102, 7	108, 6	108, 0	100, 9	112, 1	106, 3	111, 3	109, 1	105, 2	108, 8	109, 3		
44-IND.PROD. MINING + QUARRYING	1980=100	88, 1	90, 2		93, 7	87, 9	89, 9	90, 4	88, 9	87, 7	93, 4	89, 9	91, 0	89, 7	89, 7	87, 1	87, 0		
50-NET PROD. ELECTRICAL ENERGY TOTAL	GIGAWATT	371 362	384 187		33 515	36 119	34 745	37 499	35 968	35 188	32 758	27 681	27 724	27 597	26 211	29 536			
51-NET PROD. HYDROELECTRIC ENERGY	GIGAWATT	18 179	17 359		1 039	978	1 206	1 420	1 140	1 386	1 833	2 110	1 963	1 709	1 634	1 257			
52-NET PROD. THERMAL ENERGY	GIGAWATT	265 479	247 372		21 747	23 977	21 874	24 632	24 961	23 591	21 709	16 336	17 109	18 168	16 973	19 040			
53-NET PROD. NUCLEAR ENERGY	GIGAWATT	87 704	119 456		10 729	11 164	11 665	11 447	9 867	10 211	9 216	9 235	8 652	7 720	7 604	9 239			
60-INTERNATIONAL TOURIST RECEIPTS	MIO DM	1 300	1 447		1 544	1 111	1 326	1 077	1 014	1 029	1 359	1 293	1 542	2 014	1 950				
61-INTERNAT. TOURIST EXPENDITURE	MIO DM	3 300	3 582		3 410	2 252	2 524	2 710	2 396	3 305	3 266	3 269	4 037	5 645	6 130				
70-RAILWAY TRAFIC - TOTAL GOODS	1000T	308 974	313 281		30 267	28 571	24 144	25 926	23 635	24 649	26 857	23 353	24 340	23 883	21 876				
71-RAILWAY TRAFIC-PASSENGERS CARRIED	1000	1088 199	1104 499		99 800	94 100	107 800	93 200	96 700	84 700	91 200	89 300	89 700						
73-AIR TRAFIC - TOTAL PASSENGER	1000	18 979	20 221		1 890	1 452	1 394	1 405	1 300	1 622	1 660	1 719							
80-FOREIGN TRADE - WORLD IMPORT	MIO DM				40 590	37 190	37 075	36 840	35 920	35 285	39 940	32 571	34 470	34 528	27 975	34 045	37 540	32 000	
81-FOREIGN TRADE - WORLD EXPORT	MIO DM				49 281	44 234	45 051	43 844	42 802	43 768	50 039	40 673	44 435	45 465	36 147	44 440	48 226	42 235	
82-FOREIGN TRADE - WORLD BALANCE	MIO DM				8 691	7 044	7 976	7 004	6 882	8 483	10 099	8 103	9 965	10 937	8 172	10 394	10 686	10 235	

FRANCE

		1984	1985	1986	Oct 85	Nov 85	Dec 85	Jan 86	Feb 86	Mar 86	Apr 86	May 86	Jun 86	Jul 86	Aug 86	Sep 86	Oct 86	Nov 86	Dec 86
01-GDP-MARKET CURRENT PRICES	MIO PPS	685 442	731 491	783 867															
02-GDP-MARKET CURRENT PRICES	MIO FF	4277 156	4579 136	4891 328			1184 535			1198 402			1230 202						
03-GFCF-CURRENT PRICES	MIO PPS	129 584	137 529	145 498															
04-GFCF-CURRENT PRICES	MIO FF	808 480	860 930	907 910			224 797			223 139			231 419						
05-PRIVATE CONSUMPTION	MIO PPS	2740 479	2959 219	3118 069			765 830			772 223			783 994						
06-CONSUMPTION BY GENERAL GOVERNMENT	MIO FF	703 210	746 820	768 570			194 652			198 815			197 592						
10-BUDGET-SURPLUS-DEFICIT	MIO FF	-138	-160		4	9	31												
11-CENTRAL GOVERNMENT DEBT TOTAL	MIO FF	915 214	1067 679		1117 487	1109 581	1067 679	0	1140 513	1156 327	1186 945	1193 317							
12-CENTRAL GOVERNMENT DOMESTIC DEBT	MIO FF																		
13-CENTRAL GOVERNMENT FOREIGN DEBT	MIO FF	31 683	37 033		36 579	36 859	37 033	0	36 965	36 957	36 733	32 814							
14-MONEY SUPPLY - M2	MIO FF	2 345	2 484		2 342	2 324	2 484	2 476	2 449	2 490	2 484	2 449	2 469	2 487	2 467	2 478	2 466	2 446	
20-BALANCE OF PAYMENTS-CURRENT ACNT.	MIO FF	-6 592	5 094				12 753			-2 961			8 087			5 827			
30-WHOLESALE PRICES INDICES	1970=100																		
31-CONSUMER PRICES	1980=100	149, 2	158, 0		159, 8	160, 1	160, 3	160, 4	160, 0	160, 4	161, 0	161, 4	161, 9	162, 1	162, 3	162, 9	163, 3	163, 5	163, 7
32-CIVILIAN EMPLOYMENT - TOTAL	1000	20 978	20 916																
33-VACANCIES - TOTAL	1000	46			46	43	41	42	44	47	48	51	53	50	52	56	53	48	
34-UNEMPLOYED REGISTERED IN MONTH	1000	308	316		456	318	299	331	260	257	304	260	312	393	317	518	432	337	
40-IND PROD.INDUSTRY EXCL.CONSTRUCT.	1980=100	100, 0	100, 6		104, 6	110, 9	107, 1	103, 0	106, 8	106, 7	108, 4	100, 8	105, 0	93, 8	70, 2	101, 5	104, 7		
41-IND PROD.INTERMEDIATE GOODS	1980=100	96, 8	97, 3		98, 0	99, 7	95, 6	96, 9	97, 4	95, 2	100, 3	93, 7	96, 8	97, 5	99, 4	99, 0	98, 2		
42-IND PROD.INVESTMENT GOODS	1980=100	103, 2	101, 1		106, 2	105, 3	106, 2	98, 8	100, 2	102, 1	106, 7	100, 2	97, 7	103, 3	103, 9	101, 5	103, 0		
43-IND.PROD.CONSUMER GOODS	1980=100	105, 0	106, 4		106, 3	109, 7	106, 7	106, 3	107, 1	108, 7	110, 4	106, 1	112, 0	115, 0	107, 5	109, 4	113, 1		
44-IND.PROD. MINING + QUARRYING	1980=100	84, 8	81, 3		81, 1	78, 9	80, 8	81, 4	72, 4	72, 6	76, 3	75, 7	78, 4	79, 5	79, 7	77, 8	78, 8		
50-NET PROD. ELECTRICAL ENERGY TOTAL	GIGAWATT	309 758	328 700		27 340	31 670	32 820	35 152	33 687	31 940	31 080	25 280	24 300	24 470	21 616	25 274	28 230		
51-NET PROD. HYDROELECTRIC ENERGY	GIGAWATT	67 429	63 700		3 360	4 070	3 380	5 050	5 140	5 100	7 030	8 650	7 360	5 440	4 240	3 830	3 590		
52-NET PROD. THERMAL ENERGY	GIGAWATT	60 589	51 936		4 982	6 537	6 189	5 650	6 760	4 300	4 032	1 400	1 174	1 266	1 705	3 731	3 320		
53-NET PROD. NUCLEAR ENERGY	GIGAWATT	181 740	213 064		18 998	21 063	23 251	24 452	21 787	22 540	20 018	15 230	15 766	17 764	15 671	17 713	21 320		
70-RAILWAY TRAFIC - TOTAL GOODS	1000T	158 490	151 421		13 865	13 088	12 013	12 420	10 831	11 907	13 140	11 342	12 561	11 854	8 412	11 845	12 728		
71-RAILWAY TRAFIC-PASSENGERS CARRIED	1000	755 200	776 400		71 200	67 000	70 300	71 300	64 700	70 200	71 700	68 400	68 800	54 400					
73-AIR TRAFIC - TOTAL PASSENGER	1000	31 341	32 878		2 843	2 376	2 359	2 328	2 171	2 690	2 783	2 838	3 107	3 290	3 275				
80-FOREIGN TRADE - WORLD IMPORT	MIO FF				86 303	78 171	81 377	76 783	76 619	77 233	84 722	72 558	76 870	75 335	50 854	77 340	79 152		
81-FOREIGN TRADE - WORLD EXPORT	MIO FF				81 485	71 839	73 575	69 077	69 587	69 435	75 229	66 351	71 900	72 422	49 619	68 836	75 270		
82-FOREIGN TRADE - WORLD BALANCE	MIO FF				-4 817	-6 332	-7 802	-7 706	-7 032	-7 798	-9 493	-6 206	-4 970	-2 913	-1 235	-8 504	-3 882		

ITALIA

		1984	1985	1986	Oct 85	Nov 85	Dec 85	Jan 86	Feb 86	Mar 86	Apr 86	May 86	Jun 86	Jul 86	Aug 86	Sep 86	Oct 86	Nov 86	Dec 86	
01-GDP-MARKET CURRENT PRICES	MIO PPS	564 679	611 206	669 113																
02-GDP-MARKET CURRENT PRICES	MRD LIT	612 112	681 495	764 127			177 775			185 335			191 800							
03-GFCF-CURRENT PRICES	MIO PPS	101 212	109 634	119 282																
04-GFCF-CURRENT PRICES	MRD LIT	109 714	122 242	136 220			32 065			32 460			33 370							
05-PRIVATE CONSUMPTION	MIO PPS	380 995	425 018	463 199			113 522													
06-CCNSUMPTION BY GENERAL GOVERNMENT	MRD LIT	119 025	133 146	144 862			35 839													
10-BUDGET-SURPLUS-DEFICIT	MRD LIT	-92 920	-114 735		301	-12 374	-6 487	4 332												
11-CENTRAL GOVERNMENT DEBT TOTAL	MRD LIT	462 979	585 990		576 990	587 996	585 990	587 374	598 245											
12-CENTRAL GOVERNMENT DOMESTIC DEBT	MRD LIT	235 278	261 548		267 259	269 852	261 548	255 076	261 357											
13-CENTRAL GOVERNMENT FOREIGN DEBT	MRD LIT	15 979																		
14-MONEY SUPPLY - M2	MRD LIT	506 159	562 528		516 606	517 494	562 528	553 041	544 039	544 531	545 314	543 489	546 013	549 492	548 307	563 609				
20-BALANCE OF PAYMENTS-CURRENT AC CNT.	MRD LIT	-5 188	-8 032				-1 662			-5 294			1 814							
30-WHOLESALE PRICES INDICES	1970=100	675, 5	725, 1		732, 2	733, 0	735, 8	738, 0	728, 3	723, 2	720, 3	715, 3	715, 3	709, 8						
31-CCNSUMER PRICES	1980=100	174, 3	190, 3	201, 4	194, 3	195, 8	196, 9	197, 9	198, 7	199, 6	200, 0	201, 0	201, 3	201, 3	201, 9	202, 5	203, 4	204, 4	205, 0	
32-CIVILIAN EMPLOYMENT - TOTAL	1000	20 423	20 508																	
33-VACANCIES - TOTAL	1000																			
34-UNEMPLOYED REGISTERED IN MONTH	1000	166	254		302	298	298	303	369	352	418	391	410	385	377	460	484	462		
40-IND.PROD.INDUSTRY EXCL.CONSTRUCT.	1980=100	95, 6	96, 9		102, 5	106, 5	91, 2	97, 1	106, 0	109, 2	106, 1	104, 5	109, 5	101, 7	46, 4	108, 5	107, 0			
41-IND.PROD.INTERMEDIATE GOODS	1980=100	95, 6	95, 3		94, 3	95, 3	96, 0	95, 0	96, 5	98, 0	97, 5	96, 3	98, 9	97, 2	95, 9	96, 0	97, 0			
42-IND.PROD.INVESTMENT GOODS	1980=100	94, 5	99, 7		99, 0	104, 0	99, 3	98, 2	98, 8	102, 6	103, 8	101, 6	107, 6	99, 2	101, 0	102, 1	101, 7			
43-IND.PROD.CONSUMER GOODS	1980=100	96, 9	97, 9		96, 4	99, 4	97, 8	98, 2	100, 7	103, 3	100, 2	98, 6	103, 9	101, 5	98, 6	99, 8	101, 7			
44-IND.PROD. MINING + QUARRYING	1980=100	99, 3	100, 0		110, 2	99, 4	103, 3	96, 8	90, 5	95, 8	96, 0	100, 9	100, 1	107, 2	102, 4	104, 1	115, 0			
50-NET PROD. ELECTRICAL ENERGY TOTAL	GIGAWATT	173 440	176 768		15 088	15 533	15 131	15 841	15 301	15 498	14 073	14 080	14 294	15 471	12 940	15 425	16 210			
51-NET PROD. HYDROELECTRIC ENERGY	GIGAWATT	44 903	44 008		2 739	2 512	2 345	2 739	2 746	3 212	3 962	5 625	5 371	4 985	3 966	3 474	2 720			
52-NET PROD. THERMAL ENERGY	GIGAWATT	119 226	123 487		11 850	12 516	11 956	12 046	11 748	11 223	9 086	7 528	7 858	9 367	7 885	10 866	12 513			
53-NET PROD. NUCLEAR ENERGY	GIGAWATT	6 607	6 718		280	291	600	834	613	828	811	711	848	906	864	871	746			
60-INTERNATIONAL TOURIST RECEIPTS	MRD LIT	1 258	922		1 476	955	964	672	573	856	1 025	1 391								
61-INTERNAT. TOURIST EXPENDITURE	MRD LIT	307	363		369	253	312	240	214	252	325	259								
70-RAILWAY TRAFIC - TOTAL GOODS	1000T	49 458	48 132		4 552	4 102	3 917	3 868	3 953	4 230	4 016	2 513								
71-RAILWAY TRAFIC-PASSENGERS CARRIED	1000	387 500	380 200		33 100	35 200	34 800													
73-AIR TRAFIC - TOTAL PASSENGER	1000	12 735	13 373		1 212	928	934	905	768	981	1 035	1 048	1 042	1 180	1 194					
80-FOREIGN TRADE - WORLD IMPORT	MIO LIT				14148 30	15092 34	19489 61	13895 92	14363 64	13527 20	13006 77	12790 60	11923 23	12411 39	7306 311	12306 67	13518 00	11924 99		
81-FOREIGN TRADE - WORLD EXPORT	MIO LIT				13537 97	12099 50	17517 72	10821 45	12869 07	12436 33	12657 34	11718 00	12268 35	13647 11	9423 456	11563 93	13786 54	11764 99		
82-FOREIGN TRADE - WORLD BALANCE	MIO LIT				610 333	2992 845	1971 885	3074 467	1494 567	1090 869	-349 432	1072 602	345 127	1235 722	2117 147	-742 741	268 544	-160 000		

NEDERLAND

		1984	1985	1986	Oct 85	Nov 85	Dec 85	Jan 86	Feb 86	Mar 86	Apr 86	May 86	Jun 86	Jul 86	Aug 86	Sep 86	Oct 86	Nov 86	Dec 86
01-GDP-MARKET CURRENT PRICES	MIO PPS	166 608	178 705	187 376															
02-GDP-MARKET CURRENT PRICES	MIO FL	394 860	412 450	419 910			103 000			104 400									
03-GFCF-CURRENT PRICES	MIO PPS	30 692	32 864	35 051															
04-GFCF-CURRENT PRICES	MIO FL	72 740	75 850	78 550			19 100			18 800									
05-PRIVATE CONSUMPTION	MIO PPS	233 690	243 750	251 300			61 200			62 900									
06-CONSUMPTION BY GENERAL GOVERNMENT	MIO FL	66 170	67 100	67 270			16 700			16 300									
10-BUDGET-SURPLUS-DEFICIT	MIO FL	-30 651	-23 071		-1 382	-2 757	1 758	-1 109	71										
11-CENTRAL GOVERNMENT DEBT TOTAL	MIO FL	203 118	228 285		229 709	230 157	228 285	233 358	234 792										
12-CENTRAL GOVERNMENT DOMESTIC DEBT	MIO FL	19 806	19 801		21 080	21 016	19 801	19 353	18 654										
13-CENTRAL GOVERNMENT FOREIGN DEBT	MIO FL																		
14-MONEY SUPPLY - M2	MIO FL	144 207	159 271		156 827	159 525	159 271	158 840	160 202	164 785									
20-BALANCE OF PAYMENTS-CURRENT ACNT.	MIO FL	15 944	17 344				3 869			5 971			5 610			1 620			
30-WHOLESALE PRICES INDICES	1970=100																		
31-CONSUMER PRICES	1980=100	119,6	122,3		123,2	123,2	122,9	122,4	122,6	122,7	123,2	123,2	122,7	121,7	121,8	122,4	123,2	123,3	123,2
32-CIVILIAN EMPLOYMENT - TOTAL	1000	4 966	5 106																
33-VACANCIES - TOTAL	1000	15			26	23	22	24	26	29	31	31	30	27	28	28	26	24	
34-UNEMPLOYED REGISTERED IN MONTH	1000	53	54		54	43	36	78	44	40	43	43	55	94	51	59	71	54	
40-IND PROD.INDUSTRY EXCL.CONSTRUCT.	1980=100	101,4	104,8		105,0	119,0	111,0	112,0	122,0	112,0	113,0	99,0	101,0	85,0	88,0	101,0	107,0	107,0	
41-IND PROD.INTERMEDIATE GOODS	1980=100	99,0	102,8		100,1	112,1	95,6	98,8	107,5	97,3	106,6	93,4	100,3	102,2	103,3	105,4	101,8	101,8	
42-IND PROD.INVESTMENT GOODS	1980=100	105,3	104,3		102,6	107,5	97,6	109,0	108,7	114,7	112,4	112,9	114,6	109,0	109,1	112,4	112,1	112,1	
43-IND.PROD.CONSUMER GOODS	1980=100	102,3	92,6		66,8	106,3	99,5	87,7	91,4	99,0	106,2	109,5	114,2	118,1	118,8	115,1	112,8	112,8	
44-IND PROD. MINING + QUARRYING	1980=100	84,9	108,6		129,3	113,5	92,0	102,9	119,4	88,2	100,7	69,0	77,2	82,2	79,2	88,3	79,3	79,3	
50-NET PROD. ELECTRICAL ENERGY TOTAL	GIGAWATT	60 400	60 541		5 334	5 500	5 269	5 758	5 310	5 522	5 279	4 887	4 935	4 906	4 932	4 932	17 181	17 124	
52-NET PROD. THERMAL ENERGY	GIGAWATT	56 909	56 866		4 963	5 138	4 896	5 412	5 222	5 244	4 918	4 516	4 582	4 539	4 566	4 566			
53-NET PROD. NUCLEAR ENERGY	GIGAWATT	3 491	3 675		371	362	373	346	88	278	361	371	353	367	366	366			
70-RAILWAY TRAFIC - TOTAL GOODS	1000T	19 207	19 556		1 878	1 977	1 714												
71-RAILWAY TRAFIC-PASSENGERS CARRIED	1000	205 000	208 200		19 100	18 300	15 200	19 100	17 800	17 200	18 400	15 700	15 800	17 500					
73-AIR TRAFIC - TOTAL PASSENGER	1000	10 957	11 819		1 077	788	749	761	686	876	952	1 099	1 177						
80-FOREIGN TRADE - WORLD IMPORT	MIO FL				19 570	18 822	17 509	18 563	16 264	17 416	17 254	15 967	15 991	15 156	13 671	16 456	17 181	17 181	
81-FOREIGN TRADE - WORLD EXPORT	MIO FL				19 748	19 748	19 209	19 905	18 733	17 948	18 975	17 563	17 042	16 083	13 512	17 147	17 124	17 124	
82-FOREIGN TRADE - WORLD BALANCE	MIO FL				178	926	1 700	1 342	2 469	532	1 721	1 596	1 051	927	-159	691	-57	-57	

BELGIE/BELGIQUE

		1984	1985	1986	Oct 85	Nov 85	Dec 85	Jan 86	Feb 86	Mar 86	Apr 86	May 86	Jun 86	Jul 86	Aug 86	Sep 86	Oct 86	Nov 86	Dec 86
01-GDP-MARKET CURRENT PRICES	MIO PPS	118 100	126 145	133 504															
02-GDP-MARKET CURRENT PRICES	MIO FB	4381 527	4674 929	4961 007			1200 672			1196 212			1238 389						
03-GFCF-CURRENT PRICES	MIO PPS	19 028	20 484	21 721															
04-GFCF-CURRENT PRICES	MIO FB	705 950	759 150	807 160			190 788			163 845			193 337						
05-PRIVATE CONSUMPTION	MIO PPS	2850 479	3012 639	3133 259			789 781			793 560			794 640						
06-CONSUMPTION BY GENERAL GOVERNMENT	MIO FB	764 550	804 110	828 990															
10-BUDGET-SURPLUS-DEFICIT	MIO FB																		
11-CENTRAL GOVERNMENT DEBT TOTAL	MIO FB	4 265	4 915		4 914	4 948	4 915	4 999	5 074	5 172	5 184	5 282	5 349	5 361	5 377	5 425	5 418		
12-CENTRAL GOVERNMENT DOMESTIC DEBT	MIO FB	1 133	1 235		1 298	1 330	1 235	1 293	1 246	1 292	1 267	1 439	1 546	1 572	1 597	1 555	1 541		
13-CENTRAL GOVERNMENT FOREIGN DEBT	MIO FB	1 018	990		986	972	990	1 023	1 026	1 079	1 059	1 038	1 000	990	982	980	995		
14-MONEY SUPPLY - M2	MIO FB						3 410			3 489									
30-WHOLESALE PRICES INDICES	1970=100	218,9	218,7		215,1	214,7	214,1	212,7	209,3	207,7	205,5	204,9	204,6	203,9					
31-CONSUMER PRICES	1980=100	134,0	140,5		141,5	141,8	141,8	142,0	142,1	141,9	142,4	142,0	142,2	142,2					
32-CIVILIAN EMPLOYMENT - TOTAL	1000	3 546	3 573																
33-VACANCIES - TOTAL	1000	8			21	21	20	20	19	19	18	19	21	22	19	17	15	13	
34-UNEMPLOYED REGISTERED IN MONTH	1000	50	50		66	44	39	51	43	45	46	34	42	81	54	53	66	41	
40-IND.PROD.INDUSTRY EXCL.CONSTRUCT.	1980=100	101,6	104,1		109,4	117,9	98,7	104,3	109,6	113,3	110,4	110,5	111,5	85,2	99,6	110,7			
41-IND.PROD.INTERMEDIATE GOODS	1980=100	99,5	101,4		101,2	106,2	101,9	102,9	103,6	106,6	102,6	100,4	102,8	105,4	104,3	101,5			
42-IND.PROD.INVESTMENT GOODS	1980=100	101,5	106,7		105,2	115,4	106,6	105,9	108,0	115,2	112,0	114,3	118,1	116,5	104,1	107,2			
43-IND.PROD.CONSUMER GOODS	1980=100	104,3	106,9		107,0	112,8	107,5	107,6	109,1	112,3	109,3	112,6	111,2	116,9	111,1	110,6			
44-IND.PROD. MINING + QUARRYING	1980=100	94,4	90,3		96,2	79,6	87,8	86,6	82,1	82,4	64,9	69,0	82,5	87,8	76,5	80,3			
50-NET PROD. ELECTRICAL ENERGY TOTAL	GIGAWATT	51 851	54 185		4 972	5 114	5 070	5 315	5 186	5 188	4 962	4 166	4 344	3 922	3 981	4 348	4 613	4 588	
51-NET PROD. HYDROELECTRIC ENERGY	GIGAWATT	1 305	1 333		116	113	140	133	95	109	125	103	103	108	124	116	121	125	
52-NET PROD. THERMAL ENERGY	GIGAWATT	24 187	20 159		1 139	1 346	1 275	1 589	1 698	1 692	1 325	1 083	1 541	1 042	896	1 311	1 438	1 585	
53-NET PROD. NUCLEAR ENERGY	GIGAWATT	26 359	32 693		3 717	3 655	3 655	3 593	3 393	3 387	3 512	2 980	2 700	2 772	2 961	2 921	3 054	2 878	
60-INTERNATIONAL TOURIST RECEIPTS	MIO FB	8 067	8 225		0	0	21 900	0	0	16 400									
61-INTERNAT. TOURIST EXPENDITURE	MIO FB	9 433	10 142		0	0	22 500	0	0	21 500									
70-RAILWAY TRAFIC - TOTAL GOODS	1000T	65 053	66 801		6 312	5 749	5 519	5 482	4 984	5 313	5 416	2 914	5 434	4 757	4 178	5 342			
71-RAILWAY TRAFIC-PASSENGERS CARRIED	1000	149 800	150 200		14 000	13 400	13 000	13 400	11 100	13 300	12 700	7 200							
73-AIR TRAFIC - TOTAL PASSENGER	1000	5 474	5 773		502	414	390	416	384	461	466	486	545						

LUXEMBOURG

		1984	1985	1986	Oct 85	Nov 85	Dec 85	Jan 86	Feb 86	Mar 86	Apr 86	May 86	Jun 86	Jul 86	Aug 86	Sep 86	Oct 86	Nov 86	Dec 86
01-GDP-MARKET CURRENT PRICES	MIO PPS	5 195	5 501	5 978															
02-GDP-MARKET CURRENT PRICES	MIO FLX	195 315	210 619	228 344															
03-GFCF-CURRENT PRICES	MIO PPS	1 154	1 199	1 251															
04-GFCF-CURRENT PRICES	MIO FLX	43 400	45 892	47 794															
05-PRIVATE CONSUMPTION	MIO PPS	113 102	119 668	124 486															
06-CONSUMPTION BY GENERAL GOVERNMENT	MIO FLX	30 581	32 132	33 828															
10-BUDGET-SURPLUS-DEFICIT	MIO FLX																		
11-CENTRAL GOVERNMENT DEBT TOTAL	MIO FLX	47 011	18 846		17 923	17 917	18 846	18 660	24 382	24 271	24 102	23 389	23 079	21 971	21 921				
12-CENTRAL GOVERNMENT DOMESTIC DEBT	MIO FLX																		
13-CENTRAL GOVERNMENT FOREIGN DEBT	MIO FLX	4 122	4 386		4 386	4 386	4 386	4 381	10 122	10 113	10 059	9 353	9 248	8 273	8 223				
14-MONEY SUPPLY - M2	MIO FLX																		
31-CONSUMER PRICES	1980=100	135,7	141,3		143,9	144,2	144,5	144,2	143,6	142,9	142,7	142,7	142,6	142,3	141,9	142,3	142,5	142,5	142,4
32-CIVILIAN EMPLOYMENT - TOTAL	1000	158	160																
33-VACANCIES - TOTAL	1000	0			0	0	0	0	0	0	0	0	0	0	0	0	0	0	0
34-UNEMPLOYED REGISTERED IN MONTH	1000	2	2	2	2	1	1	2	1	1	2	2	1	2	1	2	2	2	2
40-IND PROD.INDUSTRY EXCL.CONSTRUCT.	1980=100	113,6	121,4		128,8	131,6	121,6	122,4	132,3	129,1	129,7	134,6	131,8	123,3	93,1				
41-IND PROD.INTERMEDIATE GOODS	1980=100	114,4	121,8		120,9	125,5	127,6	128,9	128,5	127,2	124,2	128,2	126,1	125,5	122,9				
42-IND PROD.INVESTMENT GOODS	1980=100	92,1	105,0		119,6	119,6	105,1	102,7	115,2	101,0	108,5	117,3	105,1	90,0	91,2				
43-IND PROD.CONSUMER GOODS	1980=100	125,9	132,5		135,9	136,4	129,3	132,8	135,4	135,5	134,5	136,0	138,7	147,2	150,0				
44-IND PROD. MINING + QUARRYING	1980=100	31,6	29,4		26,0	23,8	31,3	29,9	21,6	26,4	24,5	28,3	26,3	25,9	30,1				
50-NET PROD. ELECTRICAL ENERGY TOTAL	GIGAWATT	864	910		82	77	74	73	58	75	77	98	74	80	87	82			
51-NET PROD. HYDROELECTRIC ENERGY	GIGAWATT	441	487		45	32	42	36	24	35	39	60	35	44	54	42			
52-NET PROD. THERMAL ENERGY	GIGAWATT	423	423		37	45	32	37	34	40	38	38	39	36	33	40			
70-RAILWAY TRAFIC - TOTAL GOODS	1000T	12 054	12 720		1 175	1 082	1 040	1 009	892	1 027	1 165	868	1 128	1 093	813	1 080			
71-RAILWAY TRAFIC-PASSENGERS CARRIED	1000	10 900	17 400		900	800	1 100	900	900	1 100	800	800	800	700	700				
73-AIR TRAFIC - TOTAL PASSENGER	1000	782	824		81	53	45	47	45	64	71	84	92	96					

UNITED KINGDOM

		1984	1985	1986	Oct 85	Nov 85	Dec 85	Jan 86	Feb 86	Mar 86	Apr 86	May 86	Jun 86	Jul 86	Aug 86	Sep 86	Oct 86	Nov 86	Dec 86
01-GDP-MARKET CURRENT PRICES	MIO PPS	616 870	673 577	711 889															
02-GDP-MARKET CURRENT PRICES	MIO P.ST	318 305	348 913	370 894			90 587			92 085			91 993			93 488			
03-GFCF-CURRENT PRICES	MIO PPS	107 207	114 842	124 167															
04-GFCF-CURRENT PRICES	MIO P.PST	55 319	59 488	64 691			15 178			15 879			15 454			16 251			
05-PRIVATE CONSUMPTION	MIO PPS	193 355		225 616			209 528			55 202			57 298			58 967			
06-CONSUMPTION BY GENERAL GOVERNMENT	MIO P.ST	69 684	74 092	79 059			18 828			19 414			19 643			19 769			
10-BUDGET-SURPLUS-DEFICIT	MIO P.ST	-8 191	-6 304		1 423	-1 578	-1 302	5 849	508	-2 702	-1 832	-1 731							
11-CENTRAL GOVERNMENT DEBT TOTAL	MIO P.ST	142 909	158 127	171 446															
12-CENTRAL GOVERNMENT DOMESTIC DEBT	MIO P.ST	7 776	8 762	9 320															
13-CENTRAL GOVERNMENT FOREIGN DEBT	MIO P.ST	5 493	6 100	7 381															
14-MONEY SUPPLY - M2	MIO P.ST				69 624	71 078	71 667	70 878	70 671	71 891	73 858	75 313							
20-BALANCE OF PAYMENTS-CURRENT AC CNT.	MIO P.ST	1 210	3 601				1 688			262			-165			-987			
30-WHOLESALE PRICES INDICES	1970=100	513,3	542,0		547,4	550,2	551,7	554,9	557,2	561,1	565,4	567,3	567,0	567,3	568,1				
31-CONSUMER PRICES	1980=100	133,4	141,5		143,0	143,5	143,7	144,0	144,5	144,7	146,1	146,4	146,3	145,9	146,3	147,1	147,3	148,5	149,0
32-CIVILIAN EMPLOYMENT - TOTAL	1000	23 739	24 065																
33-VACANCIES - TOTAL	1000	158			183	170	148	141	148	160	172	180	199	201	203	219	226	216	194
34-UNEMPLOYED REGISTERED IN MONTH	1000	375		407	422	465	339	350	360	339	452	331	421	439	469	488	424	479	329
40-IND.PROD.INDUSTRY EXCL.CONSTRUCT	1980=100	103,2	108,2		112,6	117,3	104,4	108,4	118,5	117,8	110,6	104,4	107,1	101,5	97,6	112,7	114,4		
41-IND.PROD.INTERMEDIATE GOODS	1980=100	106,8	112,6		113,8	116,3	110,5	114,5	116,5	115,6	117,9	114,2	112,7	116,1	117,6	117,3	115,0		
42-IND.PROD.INVESTMENT GOODS	1980=100	97,1	103,4		103,2	101,7	103,1	102,2	102,4	102,9	101,1	100,4	100,0	101,7	101,5	102,3	103,3		
43-IND.PROD.CONSUMER GOODS	1980=100	101,7	103,6		102,9	103,9	104,2	102,2	103,6	103,4	104,9	103,8	104,2	104,8	104,8	105,7	105,8		
44-IND.PROD. MINING + QUARRYING	1980=100	118,1	128,5		135,4	135,8	122,8	133,6	136,2	136,3	134,7	132,3	125,9	135,9	141,3	134,7	132,5		
50-NET PROD. ELECTRICAL ENERGY TOTAL	GIGAWATT	264 220	277 580		20 314	23 987	29 755	25 252	27 462	30 930	22 888	20 040	22 990	17 656	17 445	24 064	20 584	22 608	
51-NET PROD. HYDROELECTRIC ENERGY	GIGAWATT	5 966	6 846		703	516	903	720	591	742	453	524	545	356	437	439	401	710	
52-NET PROD. THERMAL ENERGY	GIGAWATT	210 998	216 968		15 865	19 790	23 543	20 372	22 206	24 640	18 670	15 732	17 532	13 425	13 185	19 393	16 701	17 729	
53-NET PROD. NUCLEAR ENERGY	GIGAWATT	47 256	53 766		3 746	3 681	5 309	4 160	4 665	5 548	3 765	3 784	4 913	3 875	3 823	4 232	3 482	4 169	
60-INTERNATIONAL TOURIST RECEIPTS	MIO P.ST	386	439		466	364	320	332	284	316	365	425	464	615	755				
61-INTERNAT. TOURIST EXPENDITURE	MIO P.ST	373	406		476	281	241	259	237	399	375	505	605	675	940				
70-RAILWAY TRAFIC - TOTAL GOODS	1000T	308 974	313 281		13 089	12 964	9 321	12 639	10 871	12 117	12 727	12 299	10 935						
71-RAILWAY TRAFIC-PASSENGERS CARRIED	1000	788 600	794 400		73 700	72 500	65 300	67 600	62 400	67 500	57 400	61 000	57 400						
73-AIR TRAFIC - TOTAL PASSENGER	1000	43 616	46 680		4 073	3 064	3 126	3 123	2 778	3 643	3 579	4 024	4 487	5 025	5 382	5 063			
80-FOREIGN TRADE - WORLD IMPORT	MIO P.ST				7 250	6 820	6 108	6 710	6 705	6 955	7 435	6 829	7 020	7 216	6 327	7 381	8 129	7 634	
81-FOREIGN TRADE - WORLD EXPORT	MIO P.ST				6 924	6 411	6 435	5 996	6 016	5 490	6 564	5 822	5 814	6 193	4 582	5 819	6 811	6 414	
82-FOREIGN TRADE - WORLD BALANCE	MIO P.ST				-326	-409	327	-714	-690	-1 465	-871	-1 007	-1 206	-1 023	-1 745	-1 562	-1 318	-1 220	

IRELAND

		1984	1985	1986	Sep 85	Oct 85	Nov 85	Dec 85	Jan 86	Feb 86	Mar 86	Apr 86	May 86	Jun 86	Jul 86	Aug 86	Sep 86	Oct 86	Nov 86
01-GDP-MARKET CURRENT PRICES	MIO PPS	27 227	29 244	31 700															
02-GDP-MARKET CURRENT PRICES	MIO I\$T	16 282	17 634	19 305															
03-GFCF-CURRENT PRICES	MIO PPS	5 721	6 095	6 353															
04-GFCF-CURRENT PRICES	MIO I\$T	3 421	3 675	3 869															
05-PRIVATE CONSUMPTION	MIO PPS	9 455	10 120	10 746															
06-CONSUMPTION BY GENERAL GOVERNMENT	MIO I\$T	3 093	3 306	3 530															
10-BUDGET-SURPLUS-DEFICIT	MIO I\$T																		
13-CENTRAL GOVERNMENT FOREIGN DEBT	MIO I\$T	7 926																	
14-MONEY SUPPLY - M2	MIO I\$T																		
20-BALANCE OF PAYMENTS-CURRENT ACCNT.	MIO I\$T	-888	-549		95			-240			-191			14			11		
30-WHOLESALE PRICES INDICES	1970=100	542, 4	559, 6		561, 9	557, 6	556, 5	559, 4	558, 0	559, 0	557, 6	553, 4	551, 9	550, 9	548, 4				
31-CONSUMER PRICES	1980=100	169, 2	178, 4						183, 3	185, 5	185, 8	186, 2							
32-CIVILIAN EMPLOYMENT - TOTAL	1000	1 090	1 056																
33-VACANCIES - TOTAL	1000				2	2	2	2	2	2	2	2	2	2	2	2	2	2	2
40-IND.PROD.INDUSTRY EXCL.CONSTRUCT.	1980=100	125, 3	128, 1		129, 4	127, 8	136, 6	125, 9	120, 6	132, 4	143, 4	138, 2	129, 7	139, 4	119, 6	110, 3	137, 2		
41-IND.PROD.INTERMEDIATE GOODS	1980=100	118, 2	117, 7		121, 3	120, 5	118, 0	109, 7	114, 9	110, 6	126, 2	126, 9	105, 1	107, 3	100, 2	116, 3	122, 5		
42-IND.PROD.INVESTMENT GOODS	1980=100	188, 5	194, 6		188, 5	180, 4	201, 8	197, 8	202, 7	200, 4	203, 7	205, 5	210, 6	220, 2	207, 5	213, 3	215, 6		
43-IND.PROD.CONSUMER GOODS	1980=100	105, 5	107, 2		102, 8	107, 3	109, 8	109, 1	103, 6	110, 4	108, 2	106, 7	106, 9	110, 0	106, 4	111, 7	106, 9		
44-IND.PROD. MINING + QUARRYING	1980=100	98, 8	74, 4		69, 5	80, 4	82, 7	80, 9	72, 3	66, 7	66, 3	69, 5	53, 3	88, 8	46, 6	40, 3	123, 7		
50-NET PROD. ELECTRICAL ENERGY TOTAL	GIGAWATT	11 036	11 478		892	964	1 038	1 011	1 113	1 047	1 048	1 008	969	878	888	853	932	1 006	
51-NET PROD. HYDROELECTRIC ENERGY	GIGAWATT	1 033	1 155		134	105	71	130	164	78	80	96	110	70	67	113	67	69	
52-NET PROD. THERMAL ENERGY	GIGAWATT	10 003	10 323		758	859	967	881	949	969	968	912	859	808	821	740	865	937	
70-RAILWAY TRAFIC - TOTAL GOODS	1000T	3 383	3 369		288	314	289	269											
71-RAILWAY TRAFIC-PASSENGERS CARRIED	1000	15 500																	
73-AIR TRAFIC - TOTAL PASSENGER	1000	2 528	2 609		280	209	160	161	154	144	191	177	229	292	345				
80-FOREIGN TRADE - WORLD IMPORT	MIO I\$T				795	847	781	692	744	749	688	790	711	671	685	576	757	786	769
81-FOREIGN TRADE - WORLD EXPORT	MIO I\$T				894	828	846	713	680	750	828	733	854	773	765	637	859	788	908
82-FOREIGN TRADE - WORLD BALANCE	MIO I\$T				98	-19	65	21	-64	1	140	-57	143	102	80	62	102	2	138

DANMARK

		1984	1985	1986	Oct 85	Nov 85	Dec 85	Jan 86	Feb 86	Mar 86	Apr 86	May 86	Jun 86	Jul 86	Aug 86	Sep 86	Oct 86	Nov 86	Dec 86
01-GDP-MARKET CURRENT PRICES	MIO PPS	67 684	74 933	81 831															
02-GDP-MARKET CURRENT PRICES	MIO DKR	565 838	619 398	663 897															
03-GFCF-CURRENT PRICES	MIO PPS	12 084	14 763	17 006															
04-GFCF-CURRENT PRICES	MIO DKR	101 024	122 030	137 969															
05-PRIVATE CONSUMPTION	MIO PPS	305 488	334 455	351 482															
06-CONSUMPTION BY GENERAL GOVERNMENT	MIO DKR	146 820	155 396	159 698															
11-CENTRAL GOVERNMENT DEBT TOTAL	MIO DKR	420 600																	
13-CENTRAL GOVERNMENT FOREIGN DEBT	MIO DKR	98 534																	
14-MONEY SUPPLY - M2	MIO DKR	277 404	321 237		288 332	288 634	321 237	297 914	298 996	314 464	312 693	317 430	328 706						
20-BALANCE OF PAYMENTS-CURRENT ACCNT.	MIO DKR	-16 934	-28 594				-9 984			-8 495			-10 850			-7 315			
30-WHOLESALE PRICES INDICES	1970=100	361,3	372,0		369,5	367,0	364,5	364,5	357,0	354,5	349,5	349,5	344,4	342,0	342,0				
31-CONSUMER PRICES	1980=100	139,8	146,4		147,4	148,0	147,9	147,5	147,4	148,0	151,8	152,9	152,7	151,7	152,5	153,7	154,0	154,4	154,4
32-CIVILIAN EMPLOYMENT - TOTAL	1000	2 497	2 556																
33-VACANCIES - TOTAL	1000																		
34-UNEMPLOYED REGISTERED IN MONTH	1000	84	87		80	69	69	148	72	70	74	53	61	80	121	70	59	112	
40-IND.PROD.INDUSTRY EXCL.CONSTRUCT.	1980=100	116,3	121,2		139,0	134,0	119,0	121,0	120,0	122,0	132,0	127,0	138,0	92,0	130,0	140,0	139,0		
41-IND.PROD.INTERMEDIATE GOODS	1980=100	112,5	114,6		126,6	118,2	114,4	123,6	117,8	109,1	134,8	122,7	124,0	117,1	116,4	122,7	122,9		
42-IND.PROD.INVESTMENT GOODS	1980=100	119,1	127,7		139,0	135,7	128,4	132,3	135,2	124,5	142,7	134,8	133,9	129,5	128,9	127,8	133,2		
43-IND.PROD.CONSUMER GOODS	1980=100	118,4	122,0		130,7	125,6	122,7	130,6	125,1	121,1	134,6	124,7	123,7	128,6	124,4	128,9	131,5		
44-IND.PROD. MINING + QUARRYING	1980=100	99,7	109,5		149,8	118,6	118,4	139,7	98,1	97,3	127,3	120,9	121,4	112,0	104,3	113,9	117,8		
50-NET PROD. ELECTRICAL ENERGY TOTAL	GIGAWATT	21 185	27 277		2 041	2 630	2 689	2 837	2 643	2 557	2 453	1 617	1 650	1 810	2 125	2 275	2 482	2 437	
51-NET PROD. HYDROELECTRIC ENERGY	GIGAWATT	82	63		6	6	6	7	7	7	7	6	5	4	5	7	7	7	
52-NET PROD. THERMAL ENERGY	GIGAWATT	21 103	27 214		2 035	2 624	2 683	2 830	2 636	2 550	2 446	1 611	1 645	1 806	2 120	2 268	2 475	2 430	
60-INTERNATIONAL TOURIST RECEIPTS	MIO DKR	1 115	1 131		993	827	1 117	821	753	828	1 008	1 142	1 394	2 261	1 646				
61-INTERNAT. TOURIST EXPENDITURE	MIO DKR	1 059	1 245		1 298	952	1 204	1 121	1 123	1 203	1 373	1 285	1 544	2 381	1 516				
70-RAILWAY TRAFIC - TOTAL GOODS	1000T	4 871	5 255		511	457	433	401	467	457	522	444	474	315					
71-RAILWAY TRAFIC-PASSENGERS CARRIED	1000																		
73-AIR TRAFIC - TOTAL PASSENGER	1000	9 687																	
80-FOREIGN TRADE - WORLD IMPORT	MIO DKR				18 835	16 566	17 187	16 212	15 944	14 752	17 907	16 203	15 462	13 593	13 947	16 037	17 496	14 230	
81-FOREIGN TRADE - WORLD EXPORT	MIO DKR				16 981	16 638	14 173	14 466	14 199	14 229	14 971	15 121	15 458	11 113	13 378	15 647	16 556	14 500	
82-FOREIGN TRADE - WORLD BALANCE	MIO DKR				-1 854	72	-3 014	-1 746	-1 745	-524	-2 936	-1 082	-4	-2 480	-569	-391	-940	270	

ESPANA

		1984	1985	1986	Oct 85	Nov 85	Dec 85	Jan 86	Feb 86	Mar 86	Apr 86	May 86	Jun 86	Jul 86	Aug 86	Sep 86	Oct 86	Nov 86	Dec 86
01-GDP-MARKET CURRENT PRICES	MIO PPS	313 580	349 455	378 742															
02-GDP-MARKET CURRENT PRICES	MIO PTA	25870384	28795088	32836896															
03-GFCF-CURRENT PRICES	MIO PPS	55 758	63 277	68 181															
04-GFCF-CURRENT PRICES	MIO PTA	4600 000	5214 000	5911 296															
05-PRIVATE CONSUMPTION	MIO PPS	17292592	18995088	21086688															
06-CONSUMPTION BY GENERAL GOVERNMENT	MIO PTA	3181 798	3612 599	4048 899															
10-BUDGET-SURPLUS-DEFICIT	MIO PTA	-1 369	-1 635		142	-184	-249	74	-460	-204	81	-136	224						
11-CENTRAL GOVERNMENT DEBT TOTAL	MIO PTA	8 552	10 561		10 156	10 313	10 561												
13-CENTRAL GOVERNMENT FOREIGN DEBT	MIO PTA				717	697	699												
14-MONEY SUPPLY - M2	MIO PTA				10 770	10 855	11 652	11 117	11 157	11 399	11 428	11 556	12 017	12 171	12 082				
20-BALANCE OF PAYMENTS-CURRENT ACNT.	MIO PTA	373 940	504 240				149 211			53 600			70 100						
31-CONSUMER PRICES	1980=100	163,5	178,0		181,0	182,5	183,2	188,4	189,3	190,1	190,5	191,0	192,7	194,7	195,3	197,3	198,1	197,6	198,2
32-CIVILIAN EMPLOYMENT - TOTAL	1000	10382,0	10422,0																
33-VACANCIES - TOTAL	1000	0,0																	
40-IND PROD.INDUSTRY EXCL.CONSTRUCT.	1980=100	101,4	103,6		119,0	112,2	103,9	107,8	105,7	105,2	113,6	109,7	111,6						
41-IND PROD.INTERMEDIATE GOODS	1980=100	102,3	104,1		109,0	105,9	105,0	105,4	105,2	98,8	111,1	104,1	109,3						
42-IND PROD.INVESTMENT GOODS	1980=100	91,5	99,7		113,0	106,6	101,4	107,2	98,1	96,3	112,5	101,4	111,9						
43-IND PROD.CONSUMER GOODS	1980=100	102,8	104,0		111,6	103,7	101,7	104,4	105,4	100,2	113,4	103,4	107,9						
44-IND PROD. MINING + QUARRYING	1980=100	131,3	130,0		144,3	136,9	132,3	127,8	128,6	121,3	134,4	120,6	135,7						
52-NET PROD. THERMAL ENERGY	GIGAWATT	59 306	61 090																
60-INTERNATIONAL TOURIST RECEIPTS	MIO PTA		696																
61-INTERNAT. TOURIST EXPENDITURE	MIO PTA		84																
80-FOREIGN TRADE - WORLD IMPORT	MIO PTA				415 865	372 987	503 636	302 663	349 965	341 660	391 028	372 340	427 055	429 181	260 740	360 330	481 617		
81-FOREIGN TRADE - WORLD EXPORT	MIO PTA				366 599	358 769	430 805	251 328	315 470	292 283	348 726	304 476	331 228	351 885	197 202	256 872	353 596		

HELLAS

		1984	1985	1986	Oct 85	Nov 85	Dec 85	Jan 86	Feb 86	Mar 86	Apr 86	May 86	Jun 86	Jul 86	Aug 86	Sep 86	Oct 86	Nov 86	Dec 86
01-GDP-MARKET CURRENT PRICES	MIO PPS	61 538	66 111	72 249															
02-GDP-MARKET CURRENT PRICES	MIO DRA	3772 289	4512 339	5476 476															
03-GFCF-CURRENT PRICES	MIO PPS	11 469	12 679	13 611															
04-GFCF-CURRENT PRICES	MIO DRA	703 050	865 400	1031 680															
05-PRIVATE CONSUMPTION	MIO PPS	2413 899	2949 250	3565 829															
06-CONSUMPTION BY GENERAL GOVERNMENT	MIO DRA	715 800	889 880	1037 410															
10-BUDGET-SURPLUS-DEFICIT	MIO DRA																		
11-CENTRAL GOVERNMENT DEBT TOTAL	MIO DRA																		
13-CENTRAL GOVERNMENT FOREIGN DEBT	MIO DRA	86																	
14-MONEY SUPPLY - M2	MIO DRA																		
20-BALANCE OF PAYMENTS-CURRENT ACCT.	MIO DRA	-2 131	-3 312				-830			-866			-617			165			
30-WHOLESALE PRICES INDICES	1970=100				1167,5	1219,6	1246,8	1266,1	1272,2	1276,5									
31-CONSUMER PRICES	1980=100	214,6	256,3		272,9	279,6	288,8	295,6	293,5	302,8	307,3	309,0	314,3	312,6	312,5	324,4	332,6	334,9	337,8
32-CIVILIAN EMPLOYMENT - TOTAL	1000	3 552	3 589																
34-UNEMPLOYED REGISTERED IN MONTH	1000	21	26	27	32	46	38	51	21	17	19	16	25	25	14	22	30	43	44
40-IND.PROD.INDUSTRY EXCL.CONSTRUCT.	1980=100	103,5	107,0		116,7	111,4	111,0	98,7	101,8	101,3	109,5	103,2	111,0	110,9	95,8	116,3	111,6		
41-IND.PROD.INTERMEDIATE GOODS	1980=100	107,7	110,1		110,5	112,7	118,4	110,0	108,5	108,7	117,5	106,3	113,8	119,2	110,2	110,7	112,5		
42-IND.PROD.INVESTMENT GOODS	1980=100	85,1	80,3		85,3	73,8	83,4	80,5	84,1	78,7	79,6	79,7	74,9	90,0	72,0	73,6	74,3		
43-IND.PROD.CONSUMER GOODS	1980=100	103,5	111,4		121,0	111,2	114,1	108,7	111,7	105,7	118,7	111,3	118,3	116,2	102,4	102,3	106,5		
44-IND.PROD. MINING + QUARRYING	1980=100	298,5	313,9		291,8	341,8	346,7	318,8	291,5	323,7	319,7	315,4	338,8	333,4	330,4	318,9	331,6		
50-NET PROD. ELECTRICAL ENERGY TOTAL	GIGAWATT	23 070	25 650		2 169	2 211	2 202	2 308	2 104	2 103	1 908	1 957	2 068	2 316	2 280	2 181	2 159		
51-NET PROD. HYDROELECTRIC ENERGY	GIGAWATT	2 852	2 791		224	235	226	186	254	397	242	262	201	277	303	276	313		
52-NET PROD. THERMAL ENERGY	GIGAWATT	20 218	22 859		1 945	1 976	1 976	2 122	1 850	1 706	1 666	1 675	1 867	2 039	1 957	1 905	1 846		
60-INTERNATIONAL TOURIST RECEIPTS	MIO DRA	12 515	16 227																
61-INTERNAT. TOURIST EXPENDITURE	MIO DRA	3 197	4 271																
70-RAILWAY TRAFIC - TOTAL GOODS	1000T				467	403	356	374	307	329	345	191	330	373	330	410			
71-RAILWAY TRAFIC-PASSENGERS CARRIED	1000				700	680	2 500	750	620	830	770	800	820						
80-FOREIGN TRADE - WORLD IMPORT	MIO DRA				131 317	135 933	219 998	126 824	139 153	98 376	156 167	144 363	100 418	128 360	96 830	159 965	142 671		
81-FOREIGN TRADE - WORLD EXPORT	MIO DRA				78 571	57 661	62 848	69 214	60 208	24 000	71 604	67 912	62 789	83 901	45 337	83 374	58 013		
82-FOREIGN TRADE - WORLD BALANCE	MIO DRA				-52 746	-78 273	-157 150	-57 609	-78 945	-74 376	-84 563	-76 451	-37 630	-44 460	-51 493	-76 591	-84 659		

PORTUGAL

		1984	1985	1986	Oct 85	Nov 85	Dec 85	Jan 86	Feb 86	Mar 86	Apr 86	May 86	Jun 86	Jul 86	Aug 86	Sep 86	Oct 86	Nov 86	Dec 86	
01-GDP-MARKET CURRENT PRICES	MIO PPS	50 208	56 754	63 441																
02-GDP-MARKET CURRENT PRICES	MIO ESC	2826 699	3558 449	4364 707																
03-GFCF-CURRENT PRICES	MIO PPS	12 396	12 762	14 397																
04-GFCF-CURRENT PRICES	MIO ESC	697 900	800 180	990 480																
05-PRIVATE CONSUMPTION	MIO PPS	1969 000	2365 500	2771 399																
06-CONSUMPTION BY GENERAL GOVERNMENT	MIO ESC	415 700	517 750	612 690																
13-CENTRAL GOVERNMENT FOREIGN DEBT	MIO ESC	652																		
20-BALANCE OF PAYMENTS-CURRENT ACNT.	MIO ESC	-73 866	65 083				47 000			14 000			20 500							
31-CONSUMER PRICES	1980=100	237, 5	284, 1	317, 6	289, 7	294, 4	299, 4	305, 1	309, 2	312, 7	316, 8	315, 3	316, 3	316, 2	319, 3	320, 5	322, 7	325, 5	331, 1	
32-CIVILIAN EMPLOYMENT - TOTAL	1000	4076, 0	4057, 0																	
33-VACANCIES - TOTAL	1000	0, 0																		
34-UNEMPLOYED REGISTERED IN MONTH	1000	0, 0	14, 3	14, 7																
40-IND.PROD.INDUSTRY EXCL.CONSTRUCT.	1980=100	106, 7	118, 3		124, 9	123, 4	118, 7	115, 9	124, 1	125, 8	130, 5	124, 2								
44-IND.PROD. MINING + QUARRYING	1980=100	96, 6	108, 8		116, 1	103, 1	105, 5	102, 0	93, 3	105, 8	96, 3	94, 8								
52-NET PROD. THERMAL ENERGY	GIGAWATT	9 038	7 600																	
80-FOREIGN TRADE - WORLD IMPORT	MIO ESC				114 796	112 729	105 271	101 118	87 954	82 124	99 116	109 179	97 781	103 784	77 321	99 568				
81-FOREIGN TRADE - WORLD EXPORT	MIO ESC				89 076	79 080	88 859	70 071	78 060	74 521	86 091	84 107	84 027	94 494	62 607	82 093				

UNITED STATES OF AMERICA

		1984	1985	1986	Oct 85	Nov 85	Dec 85	Jan 86	Feb 86	Mar 86	Apr 86	May 86	Jun 86	Jul 86	Aug 86	Sep 86	Oct 86	Nov 86	Dec 86
01-GDP-MARKET CURRENT PRICES	MIO PPS	3912 357	4212 526	4496 787															
02-GDP-MARKET CURRENT PRICES	MIO \$	3634 580	3833 399	4047 109			1021 925			1037 300			1043 899			1060 274			
03-GFCF-CURRENT PRICES	MIO PPS	699 230	727 253																
04-GFCF-CURRENT PRICES	MIO \$	649 585	661 800				168 150			166 100			168 200			170 700			
05-PRIVATE CONSUMPTION	MIO PPS	2355 059	2582 299	2691 000			666 962			674 485			683 004			698 978			
06-CONSUMPTION BY GENERAL GOVERNMENT	MIO \$	681 582	815 400				213 900			209 175			215 200			219 625			
10-BUDGET-SURPLUS-DEFICIT	MIO \$	-184 447			-27 193	-33 601													
11-CENTRAL GOVERNMENT DEBT TOTAL	MIO \$	1667 425	1950 293		1836 210	1904 542	1950 293	1966 846	1983 428	1991 098	2012 556	2035 634	2063 627						
14-MONEY SUPPLY - M2	MIO \$	2 381	2 574		2 534	2 549	2 574	2 578	2 570	2 593	2 631	2 639	2 671	2 702					
20-BALANCE OF PAYMENTS-CURRENT ACNT.	MIO \$	-107 159	-117 916				-31 540			-30 662			-35 458			-40 206			
30-WHOLESALE PRICES INDICES	1970=100																		
31-CONSUMER PRICES	1980=100	126, 1	130, 5	133, 0	131, 9	132, 3	132, 6	133, 1	132, 7	132, 1	131, 8	132, 2	132, 9	132, 9	133, 1	133, 8	133, 9	134, 0	134, 1
32-CIVILIAN EMPLOYMENT - TOTAL	1000	105 005	107 150																
40-IND.PROD.INDUSTRY EXCL.CONSTRUCT.	1980=100	111, 8	114, 0		116, 2	114, 5	112, 0	113, 2	115, 0	113, 4	114, 0	113, 4	116, 9	113, 5	117, 5	119, 3	117, 9		
41-IND.PROD.INTERMEDIATE GOODS	1980=100	116, 7	121, 6		122, 6	123, 2	123, 4	125, 4	124, 7	124, 6	125, 7	126, 3	128, 1	128, 3	128, 8	128, 2	128, 7		
42-IND.PROD.INVESTMENT GOODS	1980=100	113, 0	121, 0		120, 6	122, 3	121, 8	122, 7	121, 0	118, 4	118, 4	117, 5	116, 5	117, 3	118, 5	119, 1	119, 4		
43-IND.PROD.CONSUMER GOODS	1980=100	115, 5	117, 0		117, 3	119, 5	120, 1	120, 5	120, 1	118, 6	121, 2	121, 0	121, 1	121, 9	121, 8	121, 8	121, 3		
44-IND.PROD. MINING + QUARRYING	1980=100	98, 8	96, 8		95, 1	95, 1	95, 6	96, 2	93, 5	91, 6	89, 9	88, 8	88, 0	86, 4	86, 1	85, 2	85, 1		
52-NET PROD. THERMAL ENERGY	GIGAWATT																		
80-FOREIGN TRADE - WORLD IMPORT	MIO \$				28 430	30 011	30 728	32 005	28 895	31 972	28 762	30 272	31 764	34 121	29 475				
81-FOREIGN TRADE - WORLD EXPORT	MIO \$				17 618	17 721	16 994	17 006	17 735	18 913	17 965	17 431	19 070	17 707	17 604				

JAPAN

		1984	1985	1986	Oct 85	Nov 85	Dec 85	Jan 86	Feb 86	Mar 86	Apr 86	May 86	Jun 86	Jul 86	Aug 86	Sep 86	Oct 86	Nov 86	Dec 86	
01-GDP-MARKET CURRENT PRICES	MIO PPS	1520 862	1692 780	1839 626																
02-GDP-MARKET CURRENT PRICES	MIO YEN	298 089	316 550	329 293			81 121			81 143			82 739							
03-GFCF-CURRENT PRICES	MIO PPS	423 061	472 604	526 190																
04-GFCF-CURRENT PRICES	MIO YEN	82 920	88 377	94 188			22 445			22 408			22 551							
05-PRIVATE CONSUMPTION	MIO PPS	175 954	183 957	191 378			46 869			47 294			47 718							
06-CONSUMPTION BY GENERAL GOVERNMENT	MIO YEN	29 151	30 388	31 214			7 879			8 094			8 171							
20-BALANCE OF PAYMENTS-CURRENT ACNT.	MIO YEN	35 270	48 936				15 991			12 566			23 165							
30-WHOLESALE PRICES INDICES	1970=100																			
31-CONSUMER PRICES	1980=100	112, 3	114, 5	115, 3	115, 8	114, 9	115, 0	115, 5	115, 3	115, 2	115, 6	115, 9	115, 3	115, 0	114, 8	115, 3	115, 5	114, 9	114, 8	
32-CIVILIAN EMPLOYMENT - TOTAL	1000	57 660																		
33-VACANCIES - TOTAL	1000																			
40-IND.PROD.INDUSTRY EXCL.CONSTRUCT.	1980=100	116, 5	121, 7		123, 5	123, 0	125, 1	110, 7	117, 7	128, 1	122, 9	118, 8	124, 4	125, 9	113, 3	125, 2				
41-IND.PROD.INTERMEDIATE GOODS	1980=100	111, 5	114, 6		113, 6	112, 5	111, 6	112, 5	113, 4	113, 3	113, 1	113, 0	112, 5	113, 9	110, 7	113, 2				
42-IND.PROD.INVESTMENT GOODS	1980=100	123, 3	134, 0		135, 6	135, 9	140, 7	134, 1	133, 9	135, 4	135, 0	132, 5	138, 9	135, 2	132, 5	138, 4				
43-IND.PROD.CONSUMER GOODS	1980=100	121, 8	127, 8																	
44-IND.PROD. MINING + QUARRYING	1980=100	95, 3	96, 3		97, 7	97, 3	97, 1	99, 2	98, 8	99, 3	99, 1	99, 3	95, 3	97, 3	91, 9	88, 5				
80-FOREIGN TRADE - WORLD IMPORT	MIO YEN				2506 102	2184 321	2294 050	2182 762	2057 754	1963 401	1909 979	1737 844	1700 570	1697 384	1442 096	1562 539	1774 135			
81-FOREIGN TRADE - WORLD EXPORT	MIO YEN				2903 064	3159 488	3641 824	2560 578	2782 270	3149 736	3103 353	2990 393	2934 520	2997 061	2594 369	2946 903	2990 654			

ES Clasificación de las publicaciones de Eurostat

TEMA

- 1 Estadísticas generales (azul oscuro)
- 2 Economía y finanzas (violeta)
- 3 Población y condiciones sociales (amarillo)
- 4 Energía e industria (azul claro)
- 5 Agricultura, silvicultura y pesca (verde)
- 6 Comercio exterior (rojo)
- 7 Servicios y transportes (naranja)
- 9 Diversos (marrón)

SERIE

- A Anuarios
- B Coyuntura
- C Cuentas, encuestas y estadísticas
- D Estudios y análisis
- E Métodos
- F Estadísticas rápidas

GR Ταξινόμηση των δημοσιεύσεων του Eurostat

ΘΕΜΑ

- 1 Γενικές στατιστικές (βαθύ μπλε)
- 2 Οικονομία και δημοσιονομικά (βιολετί)
- 3 Πληθυσμός και κοινωνικές συνθήκες (κίτρινο)
- 4 Ενέργεια και βιομηχανία (μπλε)
- 5 Γεωργία, δάση και αλιεία (πράσινο)
- 6 Εξωτερικό εμπόριο (κόκκινο)
- 7 Υπηρεσίες και μεταφορές (πορτοκαλί)
- 9 Διάφορα (καφέ)

ΣΕΙΡΑ

- A Επετηρίδες
- B Συγκυρία
- C Λογαριασμοί, έρευνες και στατιστικές
- D Μελέτες και αναλύσεις
- E Μέθοδοι
- F Τοκείες στατιστικές

IT Classificazione delle pubblicazioni dell'Eurostat

TEMA

- 1 Statistiche generali (blu)
- 2 Economia e finanze (viola)
- 3 Popolazione e condizioni sociali (giallo)
- 4 Energia e industria (azzurro)
- 5 Agricoltura, foreste e pesca (verde)
- 6 Commercio estero (rosso)
- 7 Servizi e trasporti (arancione)
- 9 Diversi (marrone)

SERIE

- A Anuari
- B Tendenze congiunturali
- C Conti, indagini e statistiche
- D Studi e analisi
- E Metodi
- F Note rapide

DA Klassifikation af Eurostats publikationer

EMNE

- 1 Almene statistikker (mørkeblå)
- 2 Økonomi og finanser (violet)
- 3 Befolkning og sociale forhold (gul)
- 4 Energi og industri (blå)
- 5 Landbrug, skovbrug og fiskeri (grøn)
- 6 Udenrigshandel (rød)
- 7 Tjenesteydelser og transport (orange)
- 9 Diverse statistikker (brun)

SERIE

- A Årbøger
- B Konjunkturoversigter
- C Regnskaber, tællinger og statistikker
- D Undersøgelser og analyser
- E Metoder
- F Ekspresoversigter

EN Classification of Eurostat publications

THEME

- 1 General statistics (midnight blue)
- 2 Economy and finance (violet)
- 3 Population and social conditions (yellow)
- 4 Energy and industry (blue)
- 5 Agriculture, forestry and fisheries (green)
- 6 Foreign trade (red)
- 7 Services and transport (orange)
- 9 Miscellaneous (brown)

SERIES

- A Yearbooks
- B Short-term trends
- C Accounts, surveys and statistics
- D Studies and analyses
- E Methods
- F Rapid reports

NL Classificatie van de publicaties van Eurostat

ONDERWERP

- 1 Algemene statistiek (donkerblauw)
- 2 Economie en financiën (paars)
- 3 Bevolking en sociale voorwaarden (geel)
- 4 Energie en industrie (blauw)
- 5 Landbouw, bosbouw en visserij (groen)
- 6 Buitenlandse handel (rood)
- 7 Diensten en vervoer (oranje)
- 9 Diverse statistieken (bruin)

SERIE

- A Jaarboeken
- B Conjunctuur
- C Rekeningen, enquêtes en statistieken
- D Studies en analyses
- E Methoden
- F Spoedberichten

DE Gliederung der Veröffentlichungen des Eurostat

THEMENKREIS

- 1 Allgemeine Statistik (Dunkelblau)
- 2 Wirtschaft und Finanzen (Violett)
- 3 Bevölkerung und soziale Bedingungen (Gelb)
- 4 Energie und Industrie (Blau)
- 5 Land- und Forstwirtschaft, Fischerei (Grün)
- 6 Außenhandel (Rot)
- 7 Dienstleistungen und Verkehr (Orange)
- 9 Verschiedenes (Braun)

REIHE

- A Jahrbücher
- B Konjunktur
- C Konten, Erhebungen und Statistiken
- D Studien und Analysen
- E Methoden
- F Schnellberichte

FR Classification des publications de l'Eurostat

THÈME

- 1 Statistiques générales (bleu nuit)
- 2 Économie et finances (violet)
- 3 Population et conditions sociales (jaune)
- 4 Énergie et industrie (bleu)
- 5 Agriculture, sylviculture et pêche (vert)
- 6 Commerce extérieur (rouge)
- 7 Services et transports (orange)
- 9 Divers (brun)

SÉRIE

- A Annales
- B Conjuncture
- C Comptes, enquêtes et statistiques
- D Études et analyses
- E Méthodes
- F Statistiques rapides

PT Classificação das publicações do Eurostat

TEMA

- 1 Estatísticas gerais (azul escuro)
- 2 Economia e finanças (violeta)
- 3 População e condições sociais (amarelo)
- 4 Energia e indústria (azul)
- 5 Agricultura, silvicultura e pesca (verde)
- 6 Comércio externo (vermelho)
- 7 Serviços e transportes (laranja)
- 9 Diversos (castanho)

SÉRIE

- A Anuários
- B Conjuntura
- C Contas, inquéritos e estatísticas
- D Estudos e análises
- E Métodos
- F Estatísticas rápidas

Número de títulos por tema y serie □ Antal publikationer pr. emne og serie □ Anzahl der Veröffentlichungen pro Themenkreis und Reihe □ Αριθμός δημοσιεύσεων κατά θέμα και σειρά □ Number of publications per theme and series □ Nombre de publications par thème et série □ Numero di pubblicazioni per tema e serie □ Aantal publicaties naar onderwerp en serie □ Número de títulos por tema e série

	1	2	3	4	5	6	7	9
A	6	1	—	3	1	1	1	—
B	1	5	2	5	3	2	1	—
C	1	6	7	6	6	2	3	1
D	—	2	—	4	1	4	—	—
E	—	4	2	2	2	2	—	—
F	1	—	1	2	1	1	—	—

**Venta y suscripciones · Salg og abonnement · Verkauf und Abonnement · Πωλήσεις και συνδρομές
Sales and subscriptions · Vente et abonnements · Vendita e abbonamenti
Verkoop en abonnementen · Venda e assinaturas**

BELGIQUE / BELGIË

Moniteur belge / Belgisch Staatsblad

Rue de Louvain 40-42 / Leuvenestraat 40-42
1000 Bruxelles / 1000 Brussel
Tél. 5 12 00 26
CCP / Postrekening 000-2005502-27

Sous-dépôts / Agentschappen:

**Librairie européenne /
Europese Boekhandel**

Rue de la Loi 244 / Wetstraat 244
1040 Bruxelles / 1040 Brussel

CREDOC

Rue de la Montagne 34 / Bergstraat 34
Bte 11 / Bus 11
1000 Bruxelles / 1000 Brussel

DANMARK

Schultz EF-publikationer

Møntergade 19
1116 København K
Tlf: (01) 14 11 95
Telecopier: (01) 32 75 11

BR DEUTSCHLAND

Bundesanzeiger Verlag

Breite Straße
Postfach 10 80 06
5000 Köln 1
Tel. (02 21) 20 29-0
Fernschreiber: ANZEIGER BONN 8 882 595
Telecopierer: 20 29 278

GREECE

G.C. Eleftheroudakis SA

International Bookstore
4 Nikis Street
105 63 Athens
Tel. 322 22 55
Telex 219410 ELEF

Sub-agent for Northern Greece:

Molho's Bookstore

The Business Bookshop
10 Tsimiski Street
Thessaloniki
Tel. 275 271
Telex 412885 LIMO

ESPAÑA

Boletín Oficial del Estado

Trafalgar 27
28010 Madrid
Tel. (91) 446 60 00

Mundi-Prensa Libros, S.A.

Castelló 37
28001 Madrid
Tel. (91) 431 33 99 (Libros)
431 32 22 (Suscripciones)
435 36 37 (Dirección)
Télex 49370-MPLI-E

FRANCE

Journal officiel

**Service des publications
des Communautés européennes**
26, rue Desaix
75727 Paris Cedex 15
Tél. (1) 45 78 61 39

IRELAND

Government Publications Sales Office

Sun Alliance House
Molesworth Street
Dublin 2
Tel. 71 03 09

or by post

Government Stationery Office

Publications Section

6th floor
Bishop Street
Dublin 8
Tel. 78 16 66

ITALIA

Licosa Spa

Via Lamarmora, 45
Casella postale 552
50 121 Firenze
Tel. 57 97 51
Telex 570466 LICOSA I
CCP 343 509

Subagenti:

Libreria scientifica Lucio de Biasio - AEIOU

Via Meravigli, 16
20 123 Milano
Tel. 80 76 79

Libreria Tassi

Via A. Farnese, 28
00 192 Roma
Tel. 31 05 90

Libreria giuridica

Via 12 Ottobre, 172/R
16 121 Genova
Tel. 59 56 93

**GRAND-DUCHÉ DE LUXEMBOURG
et autres pays / and other countries**

**Office des publications officielles
des Communautés européennes**

2, rue Mercier
L-2985 Luxembourg
Tél. 49 92 81
Télex PUBOF LU 1324 b
CCP 19190-81
CC bancaire BIL 8-109/6003/200

Abonnements / Subscriptions

Messageries Paul Kraus

11, rue Christophe Plantin
L-2339 Luxembourg
Tél. 49 98 888
Télex 2515
CCP 49242-63

NEDERLAND

Staatsdrukkerij- en uitgeverijbedrijf

Christoffel Plantijnstraat
Postbus 20014
2500 EA 's-Gravenhage
Tel. (070) 78 98 80 (bestellingen)

PORTUGAL

**Imprensa Nacional
Casa da Moeda, E. P.**

Rua D. Francisco Manuel de Melo, 5
1092 Lisboa Codex
Tel. 69 34 14
Telex 15328 INCM

Distribuidora Livros Bertrand Lda.

Grupo Bertrand, SARL

Rua das Terras dos Vales, 4-A
Apart. 37
2700 Amadora CODEX
Tel. 493 90 50 - 494 87 88
Telex 15798 BERDIS

UNITED KINGDOM

HM Stationery Office

HMSO Publications Centre
51 Nine Elms Lane
London SW8 5DR
Tel. (01) 211 56 56

Sub-agent:

Alan Armstrong & Associates Ltd

72 Park Road
London NW1 4SH
Tel. (01) 723 39 02
Telex 297635 AAALTD G

UNITED STATES OF AMERICA

**European Community Information
Service**

2100 M Street, NW
Suite 707
Washington, DC 20037
Tel. (202) 862 9500

CANADA

Renouf Publishing Co., Ltd

61 Sparks Street
Ottawa
Ontario K1P 5R1
Tel. Toll Free 1 (800) 267 4164
Ottawa Region (613) 238 8985-6
Telex 053-4936

JAPAN

Kinokuniya Company Ltd

17-7 Shinjuku 3-Chome
Shinjuku-ku
Tokyo 160-91
Tel. (03) 354 0131

Journal Department

PO Box 55 Chitose
Tokyo 156
Tel. (03) 439 0124

Öffentliche Preise in Luxemburg (ohne MwSt.) • Price (excluding VAT) in Luxembourg • Prix publics au Luxembourg, TVA exclue

	ECU	BFR	DM	FF	IRL	UKL	USD
Einzelpreis • Single copy • Prix par numéro	4,70	200	10	32	3.60	3.30	5
Abonnement • Subscription	46,20	2 000	97	316	32.20	33	48



OFICINA DE PUBLICACIONES OFICIALES DE LAS COMUNIDADES EUROPEAS
 KONTORET FOR DE EUROPÆISKE FÆLLESSKABERS OFFICIELLE PUBLIKATIONER
 AMT FÜR AMTLICHE VERÖFFENTLICHUNGEN DER EUROPÄISCHEN GEMEINSCHAFTEN

OFFICE FOR OFFICIAL PUBLICATIONS OF THE EUROPEAN COMMUNITIES
 OFFICE DES PUBLICATIONS OFFICIELLES DES COMMUNAUTÉS EUROPÉENNES
 UFFICIO DELLE PUBBLICAZIONI UFFICIALI DELLE COMUNITÀ EUROPEE
 BUREAU VOOR OFFICIËLE PUBLIKATIES DER EUROPESE GEMEENSCHAPPEN
 SERVIÇO DAS PUBLICAÇÕES OFICIAIS DAS COMUNIDADES EUROPEIAS

L-2985 Luxembourg

3A-C