



EUROSTATISTIK

Daten zur Konjunkturanalyse

EUROSTATISTICS

Data for short-term economic analysis

EUROSTATISTIQUES

Données pour l'analyse de la conjoncture

Monatlich Monthly Mensuel

6 **1986**

Themenkreis Theme Thème
Allgemeine Statistik General statistics
Statistiques générales

1

Reihe Series Série
Konjunktur Short-term trends
Conjoncture

B

Statistische
Zeitschriften



OFICINA ESTADÍSTICA DE LAS COMUNIDADES EUROPEAS
DE EUROPÆISKE FÆLLESSKABERS STATISTISKE KONTOR
STATISTISCHES AMT DER EUROPÄISCHEN GEMEINSCHAFTEN
ΣΤΑΤΙΣΤΙΚΗ ΥΠΗΡΕΣΙΑ ΤΩΝ ΕΥΡΩΠΑΪΚΩΝ ΚΟΙΝΟΤΗΤΩΝ
STATISTICAL OFFICE OF THE EUROPEAN COMMUNITIES
OFFICE STATISTIQUE DES COMMUNAUTÉS EUROPÉENNES
ISTITUTO STATISTICO DELLE COMUNITÀ EUROPEE
BUREAU VOOR DE STATISTIEK DER EUROPESE GEMEENSCHAPPEN
SERVIÇO DE ESTATÍSTICA DAS COMUNIDADES EUROPEIAS

L-2920 Luxembourg — Tél. 43011 — Télex: Comeur Lu 3423
B-1049 Bruxelles, Bâtiment Berlaymont, Rue de la Loi 200 (Bureau de liaison) — Tél. 235 11 11

Las publicaciones de Eurostat están clasificadas por temas y por series. La clasificación se encuentra al final de la obra. Para mayor información sobre las publicaciones, rogamos se pongan en contacto con Eurostat.
Para los pedidos, diríjase a las oficinas de venta cuyas direcciones figuran en la pág. 3 de la cubierta.

Eurostats publikationer er klassificeret efter emne og serie. En oversigt herover findes bag i hæftet. Yderligere oplysninger om publikationerne kan fås ved henvendelse til Eurostat.
Bestilling kan afgives til de salgssteder, der er anført på omslagets side 3.

Die Veröffentlichungen von Eurostat sind nach Themen und Reihen gegliedert. Die Gliederung ist hinten in jedem Band aufgeführt. Genauere Auskünfte über die Veröffentlichungen erteilt Eurostat.
Ihre Bestellungen richten Sie bitte an die Verkaufsbüros, deren Anschriften jeweils auf der dritten Umschlagseite der Veröffentlichungen zu finden sind.

Οι εκδόσεις της Eurostat ταξινομούνται κατά θέμα και κατά σειρά. Η ακριβής ταξινόμηση αναφέρεται στο τέλος κάθε έκδοσης. Για λεπτομερέστερες πληροφορίες σχετικά με τις εκδόσεις, μπορείτε να απευθύνεσθε στην Eurostat.
Για τις παραγγελίες μπορείτε να απευθύνεσθε στα γραφεία πώλησης, των οποίων οι διευθύνσεις αναγράφονται στη σελίδα 3 του εξωφύλλου.

Eurostat's publications are classified according to subject matter and series. This classification is indicated at the end of the publication. For more detailed information on publications, contact Eurostat.
Orders are obtainable from the sales offices mentioned on the inside back cover.

Les publications de l'Eurostat sont classées par thème et par série. Cette classification est précisée à la fin de l'ouvrage. Pour des informations plus détaillées sur les publications, contactez l'Eurostat.
Pour les commandes, adressez-vous aux bureaux de vente dont les adresses sont indiquées à la page 3 de la couverture.

Le pubblicazioni dell'Eurostat sono classificate per tema e per serie. Tale classificazione è precisata alla fine dell'opera. Per informazioni più dettagliate sulle pubblicazioni rivolgersi all'Eurostat.
Per eventuali ordinazioni rivolgersi a uno degli uffici di vendita i cui indirizzi figurano nella 3ª pagina della copertina.

De publikaties van Eurostat zijn ingedeeld naar onderwerp en reeks. Deze indeling is achter in het boek opgenomen. Voor nadere informatie over de publikaties kunt u zich wenden tot Eurostat.
Gelieve bestellingen op te geven bij de verkoopbureaus, waarvan de adressen op bladzijde 3 van de omslag zijn vermeld.

As publicações do Eurostat estão classificadas por tema e por série. Esta classificação está indicada no fim da obra. Para mais informações sobre as publicações é favor contactar o Eurostat.
Encomendas: serviços de venda cujos endereços estão indicados na contracapa.

Para obtener esta publicación, se ruega dirigirse a las oficinas de venta cuyas direcciones figuran en la tercera página de cubierta.

Denne publikation kan fås gennem de salgssteder, som er nævnt på omslagets tredje side.

Diese Veröffentlichung ist bei den auf der dritten Umschlagseite aufgeführten Vertriebsbüros erhältlich.

Την έκδοση αυτή μπορείτε να την προμηθευτείτε από τα γραφεία πωλήσεων τα οποία αναφέρονται στην τρίτη σελίδα του εξωφύλλου.

This publication is obtainable from the sales offices mentioned on the inside back cover.

Pour obtenir cette publication, prière de s'adresser aux bureaux de vente dont les adresses sont indiquées à la page 3 de la couverture.

Per ottenere questa pubblicazione, si prega di rivolgersi agli uffici di vendita i cui indirizzi sono indicati nella 3ª pagina della copertina.

Deze publikatie is verkrijgbaar bij de verkoopkantoren waarvan de adressen op blz. 3 van het omslag vermeld zijn.

Para obter esta publicação, deve dirigir-se aos serviços de venda cuja direcção se indica no verso da contracapa.

EUROSTATISTIK

Daten zur Konjunkturanalyse

EUROSTATISTICS

Data for short-term economic analysis

EUROSTATISTIQUES

Données pour l'analyse de la conjoncture

Bitte neues Vorwort beachten
Attention: new foreword
Attention: nouvel avant-propos

Luxembourg: Office des publications officielles des Communautés européennes, 1986

Kat./cat.: CA-BJ-86-006-3A-C

© EGKS-EWG-EAG, Brüssel — Luxembourg, 1986

Nachdruck — ausgenommen zu kommerziellen Zwecken — mit Quellenangabe gestattet.

© ECSC-EEC-EAEC, Brussels — Luxembourg, 1986

Reproduction is authorized, except for commercial purposes, provided the source is acknowledged.

© CECA-CEE-CEEA, Bruxelles — Luxembourg, 1986

Reproduction autorisée, sauf à des fins commerciales, moyennant mention de la source.

Vorwort

Die Daten der Eurostatistik-Veröffentlichung sind im ICG-Bereich (konjunkturelle und allgemein statistische Informationen) von Cronos gespeichert. Cronos ist eine Datenbank, die Zahlenangaben in zumeist bis zum Jahr 1960 zurückreichenden Zeitreihen enthält.

Cronos ist in 23 Bereiche eingeteilt, die fast das ganze Spektrum des Wirtschaftsgeschehens erfassen.

Jede Zeitreihe ist durch einen neunstelligen numerischen Code gekennzeichnet, der seinerseits in Unterkodes gegliedert ist, welche – im Falle von „Eurostatistik“ – das Land, den Sektor, die Tafel, die Einheit und die Periodizität bezeichnen.

XX	XX	XXXX	X
Land	Sektor	Tafel	Einheit und Periodizität
		vierstelliger Wert, der im Titel jeder Tafel erscheint	

Die Bedeutung der einzelnen Unterkodes ist der nachstehend aufgeführten Tabelle zu entnehmen.

Land	Sektor	Tafel	Periodizität und Einheit
02 EUR 12	93	XXXX vierstelliger Wert, der im Titel jeder Tafel erscheint	0 jährlich, Angaben in Prozent
03 EUR 10			1 vierteljährlich, Angaben in Prozent
12 D			2 monatlich, Angaben in Prozent
14 F			
16 I			3 jährlich, Index-Angaben (1980 = 100)
18 NL			4 vierteljährlich, Index-Angaben (1980 = 100)
22 B			5 monatlich, Index-Angaben (1980 = 100)
24 L			
26 UK			6 jährlich, Angaben in absoluten Werten
28 IRL			7 vierteljährlich, Angaben in absoluten Werten
30 DK	8 monatlich, Angaben in absoluten Werten		
32 E			
34 GR		9 Gewicht, EUR 10 = 100 bzw. EUR 12 = 100	
36 P			
42 USA			
46 JAP			

Wer Zugang zur Datenbank Cronos hat, kann also durch Abfrage der Daten in Echtzeit die Neuauflegung der Tabellen verfolgen.

Beispiel: Will man die monatlichen Arbeitslosenzahlen (absolute Zahlen) erfahren, wie sie in der Tafel 0304 dieser Veröffentlichung wiedergegeben sind, so braucht man nur den Code 12 93 0304 8 einzugeben.

Der Zugang zu Cronos erfolgt über folgende Hosts:

- CISI-Wharton
35, bd Brune
F-75680 Paris Cedex 14
Tel.: (1) 45 45 88 45
- GSI-ECO
25, bd de l'amiral Bruix
F-75782 Paris Cedex 16
Tel.: (1) 45 02 12 20
- Datacentralen
Retortvej, 6 – 8
DK-København-Valby
Tel.: 46 81 22

Weitere Informationen über den Inhalt und die Verbreitung der Datenbank Cronos können unter folgender Anschrift angefordert werden:

Statistisches Amt der Europäischen Gemeinschaften
Abteilung A2
Boîte postale 1907
L-2920 Luxemburg

Aus technischen Gründen entfällt vorübergehend der Teil „Tabellen nach Ländern“. Er wird jedoch demnächst wieder aufgenommen und dann 14 Länder (Mitgliedstaaten sowie USA und Japan) umfassen.

	<i>Seite</i>
„Kurz notiert“	5
Schaubilder	15
 KONJUNKTURDATEN	
1. Volkswirtschaftliche Gesamtrechnungen ..	35
2. Beschäftigung	39
3. Arbeitslosigkeit	42
4. Industrielle Produktion	45
5. Meinungsumfrage in der Industrie	52
6. Industrieerzeugnisse	56
7. Einzelhandel	60
8. Landwirtschaftliche Erzeugnisse	61
9. Außenhandel	63
10. Verbraucherpreise	84
11. Landwirtschaftliche Erzeugerpreise	87
12. Löhne und Gehälter	88
13. Finanzstatistiken	89
14. Zahlungsbilanz	93

—	Nichts
0	Weniger als die Hälfte der verwendeten Einheit
:	Kein Nachweis vorhanden
1-4	Von 1 bis 4
6 + 8	6 und 8
%	Prozent
% , T4/T0	Prozentualer Zuwachs eines Vierteljahres gegenüber dem entsprechenden Vierteljahr des Vorjahres
% , T12/T0 } % , T/T-12 }	Prozentualer Zuwachs eines Monats gegenüber dem entsprechenden Monat des Vorjahres
% , SALDO	Saldo zwischen den positiven Antworten (Zunahme, Verbesserung der Situation) und den negativen Antworten (Abnahme, Verschlechterung der Situation) der Konjunkturbefragung bei den Unternehmern in der Gemeinschaft
*	Saisonbereinigt (Ländertabellen)
1980 = 100	Basisjahr
EUR 10 = 100	Prozentuale Angaben im Verhältnis zur Gemeinschaft der 10 (= 100)
MIO	Million
MRD	Milliarde
T	Metrische Tonne
TROEE	Tonne Rohöleinheiten
GWH	Gigawattstunde = 10 ⁶ kWh
M3	Kubikmeter
B	Belgique/België
DK	Danmark
D	BR Deutschland
GR	Ελλάδα/Griechenland
E	España
F	France
IRL	Irland
I	Italia
L	Luxembourg
NL	Niederland
P	Portugal
UK	United Kingdom
USA	United States of America
JAP	Japan
USD	US-Dollar
ECU	Europäische Währungseinheit
SZR	Sonderziehungsrechte
EG	Europäische Gemeinschaft[en]
Eurostat	Statistisches Amt der Europäischen Gemeinschaften
EUR 10	Gesamtheit der Mitgliedsländer der Europäischen Gemeinschaften ab 1981
UEBL/BLEU	Belgisch-luxemburgische Wirtschaftsunion
ACP	Länder Afrikas, der Karibik und des Pazifiks — Abkommen von Lomé
ESVG	Europäisches System Volkswirtschaftlicher Gesamtrechnungen
NACE	Allgemeine Systematik der Wirtschaftszweige in den Europäischen Gemeinschaften
SITC	Standard International Trade Classification

Eurostatistik: Kurz notiert

1. ARBEITSLOSIGKEIT: Trotz erneuten jahreszeitlich bedingten Rückgängen im Mai (-1,6 %) stellen die Jugendlichen unter den Arbeitslosen 37 % der Gesamtzahl in der Gemeinschaft

Auch im Monat Mai 1986 ist die Zahl der bei den Arbeitsämtern eingeschriebenen Arbeitslosen in der Gemeinschaft der Zwölf aus überwiegend saisonalen Gründen um mehr als 370 000 Personen, d. h. um 2,4 %, zurückgegangen. Damit waren 15,6 Millionen Personen in den zwölf Mitgliedstaaten als arbeitslos registriert. Die saisonbereinigten Werte haben sich wie schon in den vorherigen Monaten praktisch nicht verändert.

Während im Vormonat die Zahl der eingeschriebenen Arbeitslosen bei jüngeren und älteren Arbeitslosen etwa gleichmäßig abgenommen hat, betrug der Rückgang bei den Arbeitslosen unter 25 Jahren im Mai 1986 1,6 %, bei den Arbeitslosen im Alter von 25 Jahren und mehr jedoch 2,9 %. Eine entsprechende Entwicklung fand sich in Spanien, Griechenland, Dänemark und Irland. In den übrigen Mitgliedstaaten ist die Zahl der jüngeren Arbeitslosen unter 25 Jahren stärker zurückgegangen als die Gesamtzahl der Arbeitslosen. Italien meldete sogar eine Zunahme der jüngeren Arbeitslosen.

Der Anteil jüngerer Arbeitsloser unter 25 Jahren an den Arbeitslosen insgesamt erreichte Ende Mai 1986 in der Gemeinschaft (ohne Portugal) etwa 37 %. Für die einzelnen Mitgliedstaaten ergab sich ein uneinheitliches Bild. Die höchsten Anteile wurden in Spanien und in Italien mit 52 bzw. 51 % gemessen, die niedrigsten fanden sich in der BR Deutschland und in Dänemark mit 25 %.

2. PREISE: Anstieg im Mai 1986 niedrig (+0,2 %)

Mit einer nur leichten Steigerung von rund 0,2 % beim Index der Verbraucherpreise für die Gemeinschaft insgesamt (EUR 12) verändert sich das Tempo der Inflation im Mai weiterhin in günstigerem Sinne. In Belgien wurde sogar ein Preisrückgang (-0,2 %) verzeichnet, während die Preise in der BR Deutschland, in den Niederlanden und im Großherzogtum Luxemburg konstant blieben. In den übrigen Mitgliedstaaten kam es zu einer schwachen Erhöhung, nämlich in Frankreich und im Vereinigten Königreich (+0,2 %), in Italien (+0,4 %), in Griechenland und in Dänemark (0,5 %).

Der irische Vierteljahresindex ist in der Zeit von Mitte Februar bis Mitte Mai 1986 um 1,2 % angestiegen, was bei monatlicher Berechnung eine Preissteigerung von rd. 0,4 % entsprechen würde.

Die Inflationsrate über den Zeitraum von 12 Monaten (Mai 86/Mai 85) beträgt 3,5 % für EUR 12; für die EG-Mitgliedstaaten ergeben sich folgende Änderungen:

BR Deutschland -0,2 %, Luxemburg 0,4 %, Niederlande 0,5 %, Belgien 1,1 %, Frankreich 2,3 %, Vereinigtes Königreich 2,8 %, Dänemark 3,8 %, Irland 4,4 %, Italien, 6,4 %, Spanien 7,8 %, Portugal 11,5 %, Griechenland 24,5 %.

Nachstehend sind die entsprechenden Inflationsraten der Nichtgemeinschaftsländer, für die Eurostat regelmäßig Indizes bekannt gibt, angegeben:

Schweiz 0,8 %, Österreich 1,4 % (April), Finnland 3,1 %, Schweden 3,4 %, Norwegen 5,6 %, Japan 0,7 %, USA 1,6 % (April), Kanada 4,2 %.

3. INDUSTRIELLE PRODUKTION: Kräftiger Anstieg für die Gemeinschaft im April nach schwachem Niveau im März.

Der Index für die Gemeinschaft (EUR 12) für den Monat März wird derzeit auf 109,6 geschätzt; das entspricht einem Anstieg von 5 % gegenüber April 1985.

Der saisonbereinigte Index für April - zur Zeit 106,9 - weist eine außerordentliche Zunahme auf, die zumindest aus zwei Gründen mit Vorsicht zu bewerten ist. Die Saisonbereinigung wurde dadurch stark beeinflusst, daß die Osterfeiertage in diesem Jahr auf den Monat März fielen; außerdem führten besonders niedrige Temperaturen in einigen Mitgliedstaaten zu einer für den Monat April außergewöhnlich hohen Produktion von Elektrizität bzw. Verteilung von Gas.

Für die drei letzten Monate, für die Angaben vorliegen, beläuft sich die Veränderung gegenüber den entsprechenden drei Vorjahresmonaten auf +2,9 %. Die entsprechende Steigerung beträgt 1,2 % für Frankreich, 2,6 % für das Vereinigte Königreich, 2,8 % für Italien und +3,3 % für die BR Deutschland.

4. STAHL: Erneuter Produktionsrückgang im Mai 1986

Im Mai 1986 wurden in der Gemeinschaft (ohne Griechenland) 10,6 Mio t Rohstahl erzeugt.

Diese Zahl bestätigt die allgemein rückläufige Tendenz:

- 9,9 % gegenüber Mai 1985;
- 8,8 % saisonbereinigt gegenüber April 1986;
- 4,2 % im Vergleich der für die ersten fünf Monate kumulierten Werte.

Die Auftragseingänge für Massenschlamm (EUR 9) stiegen im ersten Vierteljahr 1986 auf 22,4 Mio t, was einer Zunahme von 8,4 % gegenüber dem letzten Vierteljahr 1985 und einem Rückgang um 4,9 % gegenüber dem ersten Vierteljahr 1985 entspricht.

5. AUSSENHANDEL: Im ersten Vierteljahr 1986 ist die Ausfuhr der Gemeinschaft in die OPEC-Staaten, bedingt durch den Sturz der Dollarkurse und der Rohstoffpreise, stark zurückgegangen (-27 %)

Das erste Vierteljahr war insofern ungewöhnlich, als die in ECU ausgedrückten Einfuhr- und Ausfuhrpreise infolge der vereinten Wirkung des Dollarkurseinbruchs (um 26 % in 12 Monaten) und der mehr als halbierten Ölpreise erheblich gesunken waren. Das hat dazu geführt, daß die Gemeinschaftsausfuhr in Drittländer nur 84 Mrd ECU betrug, also gegenüber dem Stand des ersten Vorjahresquartals um 9 % gesunken war.

Bei der Ausfuhr in Industrieländer war der Rückgang um 3 % im wesentlichen auf Auswirkungen der Währungsbewegungen auf die Preise zurückzuführen. So stieg die Ausfuhr in EFTA-Länder um 3 % auf 21 Mrd ECU, während die Ausfuhr in die USA um 9 % auf 18 Mrd ECU zurückging. Trotzdem der Yen eine Aufwertung erfuhr, sank jedoch die Ausfuhr nach Japan um 2 % auf 2,7 Mrd ECU.

Dagegen ist für den Rückgang bei der Ausfuhr in die Entwicklungsländer um 18 % neben gesunkenen Preisen auch ein rückläufiges Exportvolumen ursächlich. Die Ausfuhr in OPEC-Staaten fiel erstmals in fünf Jahren unter den Stand von 10 Mrd ECU pro Vierteljahr und war gegenüber dem Vorjahresstand um 27 % gesunken. Selbst die Ausfuhr in nicht der OPEC angehörende Entwicklungsländer war um 13 % gesunken, da die Grundstoffausfuhrländer durch gesunkene Preise und deshalb durch niedrigere Einkommen betroffen waren.

Allgemein gesehen sind die Warenbereiche, in denen zu erwarten war, daß die Nachfrage weniger preisempfindlich reagiert, in geringerem Maße durch die derzeitige Lage betroffen worden. So ist die Ausfuhr von Maschinen und Fahrzeugen um nur 4 % und die von verschiedenen bearbeiteten Waren um nur 3 % zurückgegangen.

Im ersten Vierteljahr belief sich die Ausfuhr der USA auf 58 Mrd ECU, das sind 29 % weniger als im entsprechenden Vorjahreszeitraum. Die japanische Ausfuhr ist um 13 % auf 49 Mrd ECU gesunken.

Die Einfuhr der Gemeinschaft aus dritten Ländern ist im ersten Vierteljahr mit 89 Mrd ECU um 17 % zurückgegangen. Besonders stark rückläufig war die Einfuhr von Grundstoffen, die um 29 % auf 38 Mrd ECU gesunken war. Die Einfuhr von Brennstoffen war um 36 % niedriger und betrug 21 Mrd ECU, die Rohstoffeinfuhr war um 24 % und die Einfuhr von Nahrungs- und Genussmitteln um 11 % gesunken. Andererseits fiel die Einfuhr von bearbeiteten Waren um nur 5 % auf 45 Mrd ECU, weil sie von einem geringeren Preisrückgang betroffen waren.

Die Einfuhr aus Entwicklungsländern sank um 27 %, d. H. ungefähr im gleichen Maße wie die Einfuhr von Grundstoffen. Die Einfuhr aus Industrieländern war um 11 % niedriger und betrug 49 Mrd ECU. Japan konnte immer noch einen Anstieg seiner Ausfuhr in die Gemeinschaft um 10 % verzeichnen, im Gegensatz zum Rückgang im Falle der USA von 26 % und der EFTA von 4 %.

Die Einfuhr der USA ist um 18 % auf 105 Mrd ECU zurückgegangen, während die Einfuhr Japans um 24 % auf 36 Mrd ECU sank.

Das Handelsbilanzdefizit der Gemeinschaft im ersten Vierteljahr betrug 4,8 Mrd ECU. Gegenüber dem entsprechendem Zeitraum von 1985 ist damit eine Besserung um 10 Mrd ECU eingetreten, was auf das Schrumpfen des Defizits bei Mineralöl und anderen Brennstoffen um 11 Mrd ECU und eine Verbesserung des Saldo bei Rohmaterial um 2 Mrd ECU zurückzuführen ist.

Das Außenhandelsdefizit der USA hat nach wie vor mit 47 Mrd ECU einen hohen Stand, während Japans Überschuß auf 13 Mrd ECU angewachsen ist.

Der Handel zwischen den Mitgliedstaaten hatte im ersten Vierteljahr ein Volumen von 116 Mrd ECU, das sind 3 % weniger als im gleichen Zeitraum 1985. Das Absinken war auf einen Rückgang im Brennstoffaußenhandel um 41 % zurückzuführen. Die Ausfuhr von bearbeiteten Waren nahm dagegen vergleichsweise um 5 % zu.

6. ZAHLUNGSBILANZ: Im ersten Viertel 1986 verbesserte Leistungsbilanz in den meisten Mitgliedstaaten und deutliche Verschlechterung in den USA

Die jüngste Entwicklung der zwischenstaatlichen Transaktionen muß von dem Gesichtspunkt der internationalen Lage geprüft werden, die durch einen spürbaren Preisrückgang bei Rohstoffen und insbesondere bei Mineralöl und durch eine erhebliche Aufwertung der meisten europäischen Währungen gegenüber dem amerikanischen Dollar gekennzeichnet ist.

Die für das erste Vierteljahr 1986 vorliegenden Zahlen scheinen darauf hinzudeuten, daß sich die Bedingungen im internationalen

Umfeld durch Stabilisierung der Ausfuhr und Verringerung der Einfuhr günstig auf die Leistungsbilanzen – und insbesondere auf die Handelsbilanz – der Mitgliedstaaten ausgewirkt haben. Die Verbesserung der Leistungsbilanz beruht jedoch in stärkerem Maße auf Preis- als auf Mengenänderungen.

So hat in der BR Deutschland der Leistungsbilanzüberschuß gegenüber dem ersten Vierteljahr 1985 um 5 166 Mio ECU – hauptsächlich infolge einer erheblichen Verbesserung der Handelsbilanz – zugenommen; die Warenausfuhr weist einen gegenüber dem 1. Vierteljahr 1985 unveränderten Stand auf, während die Einfuhr um 11,1 % gesunken ist.

Ähnliches hat sich in Frankreich zugetragen. Die im ersten Vierteljahr übliche Verschlechterung der laufenden Transaktionen ist 1986 schwächer als im Jahre 1985. Wie in der BR Deutschland ist die Verbesserung fast ausschließlich an der Stufe der Handelsbilanz wirksam, wo sie in einem starken Rückgang der Wareneinfuhr ihren Ausdruck findet (–7,8 % gegenüber dem 1. Vierteljahr 1985).

Die Lage im Vereinigten Königreich weicht vom Besagten in erheblichem Umfang ab. Obgleich sich die Leistungsbilanz wesentlich verbessert hat, war dieses Ergebnis von einer bedeutenden Verschlechterung bei den gewerblichen Erzeugnissen betreffenden Transaktionen begleitet.

Die übrigen Mitgliedstaaten werden voraussichtlich eine ähnlich günstige Entwicklung – allerdings mit unterschiedlicher und wahrscheinlich geringerer Wirkung in den einzelnen Staaten – verzeichnen.

Die Entwicklung in den Vereinigten Staaten und in Japan erscheint bei den laufenden Transaktionen geradezu gegenläufig. Trotz der 1985 erfolgten starken Dollarabwertung auf den Devisenmärkten hat sich die amerikanische Leistungsbilanz laufend verschlechtert (nahezu – 35 Mrd ECU im Jahr 1985), während die japanische Leistungsbilanz einen neuerlichen Rekordüberschuß (von rund 64 Mrd ECU) ausweist, und zwar ungeachtet der Aufwertung des Yen.

7. WECHSELKURSE: In der Zeit vom 15. Mai bis zum 15. Juni 1986 setzten sich die unregelmäßigen Dollarkursbewegungen fort, und das EWS hat sich in seiner Wirksamkeit bestätigt

Nach mehr als einem Jahrzehnt (frei oder reguliert) gleitender Wechselkurse scheint sich in bezug auf die Wechselkursbewegungen eine *einmütige Auffassung* herausgebildet zu haben: Kurzfristig wird der Wechselkurs an den Geldmärkten auf die gleiche Weise bestimmt, wie das bei Wertpapieren oder anderen finanziellen Vermögenswerten geschieht, während die mittel- und langfristige Veränderung der Wechselkursstendenz die wirtschaftlichen Grundtatbestände – wie Ausgabe-, Spar- und Investitionsentscheidungen der Wirtschaftssubjekte und die Effizienz des Produktionsapparates der betroffenen Volkswirtschaften – widerspiegelt.

Die jüngsten Kursbewegungen des Dollars scheinen diese Auffassungen zu stützen: die fortwährende Dollaraufwertung seit 1980 führte zu den im Februar 1985 verzeichneten höchsten Kursständen gegenüber den wichtigsten Währungen, und diese Kurse erwiesen sich angesichts der hohen Defizite der US-Leistungsbilanz als nicht haltbar. Die Notwendigkeit, diese Ungleichgewichte zu beseitigen, ließ den Dollarkurs auf Werte sinken, die um 30 % unter denen vom Februar 1985 lagen. Die derzeit zu beobachtende Unbeständigkeit der Dollarkurse läßt sich im Sinne kurzfristiger Schwankungen um einen festen Trend deuten und steht hauptsächlich mit den Erwartungen der Geldanleger in bezug auf künftige Ereignisse oder politische Maßnahmen im Zusammenhang. Diese Erwartungen sind meistens kurzlebig und wechseln leicht die Richtung, wodurch sie das typisch regellose Verhalten der Preise von Vermögenswerten auslösen. Wie weit die Unbeständigkeit des Dollarkurses in letzter Zeit ging, kann anhand der folgenden Tabelle ermesen werden:

Schwankungsbreite der Wechselkurse des US-Dollars (Zeitraum: 15. Mai – 15. Juni)

Bezugs-währung	Niedrigster Kurs	Höchster Kurs	Maximale Kursdifferenz
ECU	1,018	1,082	6,3 %
DM	2,19	2,33	6,4 %
FF	6,98	7,43	6,4 %
UKL	0,649	0,680	4,8 %
YEN	163,3	175,5	7,5 %

Der erwähnte Konsens, was die Bestimmung der Wechselkurse betrifft, gilt auch für das Beispiel der EWS-Währungen – allerdings in erheblicher Abwandlung. Einerseits lassen die engen Schwankungsbereiche der Wechselkursänderungen innerhalb des EWS und der systeminterne Mechanismus zur Aufdeckung und Verhinderung übermäßiger Kursbewegungen die Erwartungen der Anleger beständiger werden und begrenzen damit die Hauptursache für die kurzfristige Unbeständigkeit der Wechselkurse. Andererseits sorgt das gemeinsame Interesse an der Festsetzung *zuverlässiger* zentraler Wechselkurse bei Neufestsetzungen der EWS-Währungen dafür, daß die Wirtschaftsrealität (verglichen mit ihrem Einfluß auf die Bildung der Dollarkurse) sehr viel stärker „geach-

tet“ und daß ein Abgleiten der äußeren Ungleichgewichte in einen nicht mehr kontrollierbaren Stand verhindert wird. Zu beachten ist jedoch, daß die Anpassungsbedürftigkeit im Falle von Überschußländern sehr viel weniger drängend ist als im Fall von Defizitländern, und diese Asymmetrie erklärt in manchen Fällen die Beständigkeit von Leistungsbilanzüberschüssen.

Innerhalb des EWS bedarf im letzten Monat das weiterhin gute Verhalten des französischen Frankens der Erwähnung, was es der Französischen Staatsbank ermöglichte, ihren Interventionszinssatz zum zweitenmal in fortlaufenden Monaten auf 7 % zu senken. Was die übrigen EWS-Währungen betrifft, so bilden der belgische Franken, die DM, die dänische Krone und der holländische Gulden zusammen eine Gruppe am unteren Ende der EWS-Paritätenskala, jede dieser Währungen jedoch aus anderen Gründen.

8. GELDVOLUMEN: Gesteigerte Zuwachsrate des M1-Volumens in mehreren Staaten

Die Zuwachsrate der Geldmengengrößen, besonders in der engeren Abgrenzung des Geldvolumens, scheint sich im Verlauf der letzten Monate in einer Reihe von Gemeinschafts- und Nichtgemeinschaftsländern verstärkt zu haben. In den *Vereinigten Staaten* lag die 12-Monats-Zuwachsrate des Geldvolumens M1 bei 11,6 % und damit weit über dem für M1-Zuwachsraten anvisierten Bereich. Die weitergefaßten Maßzahlen des Geldvolumens, M2 und M3, bleiben dagegen, wie es sich gehört, innerhalb ihrer Zielbereiche, und deswegen erscheint es weniger besorgniserregend, wenn M1 wie beschrieben über das Ziel hinauschießt. Im *Vereinigten Königreich* lag die M1-Jahreszuwachsrate im April mit 19,8 % auf der gleichen Höhe wie die Zuwachsraten der letzten Monate und übertraf die bei Berücksichtigung der Inflationsrate und die Steigerung der Nominal Einkommen als „normal“ angesehenen Werte. Die jüngste Beschleunigung der weitgefaßten Maßzahl M3 beim Geldvolumen im Vereinigten Königreich könnte zu weiteren Besorgnissen Anlaß geben.

Eine beachtliche M1-(Jahres-)Zuwachsrate von 9,9 % wurde in *Deutschland* im März festgestellt, das ist ein für das Verhalten der Geldmengengrößen in Deutschland atypischer Wert. Eine Beschleunigung des M1-Anstiegs wurde in den letzten Monaten auch in *Spanien* beobachtet.

9. ZINSEN: Deutlicher Rückgang der realen Zinssätze im Mai 1986

Nach einer Periode fortwährend fallender langfristiger Zinssätze (d. h. Renditen von Anleihen der öffentlichen Hand) haben diese im Mai in fast allen hier untersuchten Ländern angezogen. Die genannten Nominalsätze erlauben nach Bereinigung um die Inflationsrate des jeweiligen Landes einen besseren zwischenstaatlichen Vergleich der genannten Indikatoren.

Nachstehend die entsprechenden Daten:

Reale langfristige Zinssätze (%)

Luxemburg 8,5 %	Niederlande 5,9 %
Belgien 6,8 %	Deutschland 5,9 %
Italien 6,5 %	Japan 4,4 %
Frankreich 6,3 %	Irland 4,4 %
Vereinigtes Königreich 6,2 %	Spanien 3,5 %
USA 6,0 %	Portugal 3,0 %
Dänemark 5,9 %	

Für Griechenland liegen keine jüngeren Daten vor.

10. LANDWIRTSCHAFT: Mittelfristige Ernteperspektive in der EG für den Zeitraum (1986) bis zum 16. 6. 1986

Ein zweites ziemlich warmes und trockenes Vierteljahr 1985 im Zentrum der Gemeinschaft führte zu Schwierigkeiten bei der Aussaat der Winterkulturen: Raps sehr mäßig in Frankreich, Weizen und Gerste mittelmäßig, allerdings mit guter Verwurzelung. Das recht feuchte und kalte Wetter zu Anfang des Jahres 1986, das bis Ende Mai andauerte, erhöht die ursprünglich erwarteten Ertragsaussichten bei Weizen und macht es möglich, einen großen Teil der Rapskulturen unterzupflügen, um danach Mais, Sonnenblumen, Soja und Trockengemüse anzubauen. Obwohl die Frühjahrskulturen allgemein verspätet sind, dürften die Erträge gut sein.

Die Getreideerzeugung dürfte sich in der Größenordnung von 162 Millionen t (1985 160 Millionen t) bewegen: Weizen und Mais ansteigend, Gerste und andere Getreide leicht rückläufig. Der Anstieg bei Sonnenblumen und Soja könnte den Rückgang der Raps-erzeugung ausgleichen und eine Erzeugung von weit über 7 Millionen Tonnen bei Ölsaaten erbringen.

Die Kartoffel- und Zuckerrüben-erzeugung dürfte trotz eines merklichen Rückgangs bei den Anbauflächen der des letzten Jahres entsprechen.

(1) Um zu den „realen“ Zinssätzen zu gelangen, ist der erwartete Wert der Inflationsrate anstelle der jeweiligen Rate offenbar besser geeignet. Man hat sich für die Verwendung der laufenden Inflationsraten aufgrund der (fundierten?) Annahme entschieden, daß sie sich dem Erwartungswert der Inflationsrate in etwa angleichen.

Foreword

The data in Eurostatistics are stored in the Cronos domain ICG (general economic information). Cronos is a numerical data bank containing time series, most of which data back to 1960.

Cronos is divided into 23 domains covering almost all economic activities.

Each time series is identified by a 9-digit code broken down into subcodes which, in the case of Eurostatistics, represent the country, the sector, the table, the unit and the periodicity.

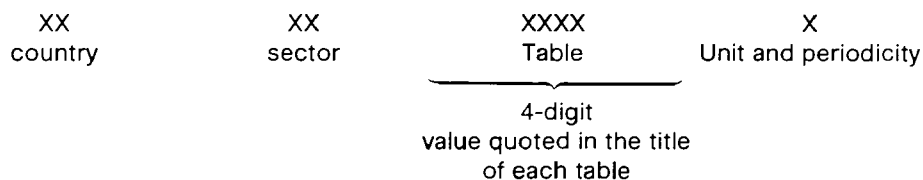

The significance of the various subcodes may be found in the table below:

Country	Sector	Table	Periodicity and unit	
02 EUR 12	93	XXXX 4-digit value quoted in the title of each table	0 annual	in %
03 EUR 10			1 quarterly	in %
12 D			2 monthly	in %
14 F				
16 I				
18 NL				
22 B				
24 L				
26 UK				
28 IRL				
30 DK				
32 E				
34 GR				
36 P				
42 USA			3 annual	index 1980 = 100
46 JAP			4 quarterly	index 1980 = 100
			5 monthly	index 1980 = 100
			6 annual	absolute value
			7 quarterly	absolute value
			8 monthly	absolute value
			9 weighting	EUR 10 = 100 or EUR 12 = 100

Thus, by linking up to the Cronos data bank, it is possible to follow the updating of the tables by consulting the data in real time.

For example, in order to know the monthly unemployment figures for the Federal Republic of Germany (absolute figures) as they are shown in Table 0304, it is sufficient to key in the code 12 93 0304 8.

Cronos may be accessed via the following hosts:

- CISI-Wharton
35, bd Brune
F-75680 Paris Cedex 14
Tel. (1) 45 45 88 45
- GSI-ECO
25, bd de l'amiral-Bruix
F-75782 Paris Cedex 16
Tel. (1) 45 02 12 20
- Datacentralen
Retortvej, 6 – 8
DK-Kobenhavn-Valby
Tel. 46 81 22

Further information on the contents and availability of Cronos data may be obtained from the following address:

Statistical Office of the European Communities
Division A2
P.O. Box 1907
L-2920 Luxembourg.

For technical reasons, the 'Tables by Country' section has been temporarily discontinued but will be resumed in the near future, when it will cover 14 countries (Member States plus USA and Japan).

Contents

Symbols and abbreviations

	<i>Page</i>
'In brief'	9
Graphics	15
 SHORT-TERM TRENDS	
1. National accounts	35
2. Employment	39
3. Unemployment	42
4. Industrial production	45
5. Opinions in industry	52
6. Industrial products	56
7. Retail sales	60
8. Agricultural products	61
9. External trade	63
10. Consumer prices	84
11. Producer prices of agricultural products ...	87
12. Wages and salaries	88
13. Financial statistics	89
14. Balance of payments	93

—	Nil
0	Data less than half the unit used
:	No data available
1-4	From 1 to 4
6 + 8	6 and 8
%	Per cent
%, T4/T0	Percentage increase on the corresponding quarter of the previous year
%, T12/T0	Percentage increase on the corresponding month of the previous year
%, T/T-12	Balance between positive replies (increase, improvement in the situation) and negative replies (reduction, worsening of the situation) in the short-term-trends enquiry conducted among heads of enterprises in the Community
*	Seasonally adjusted (Tables by country)
1980 = 100	Reference year
EUR 10 = 100	Data for countries expressed as a percentage of the Community of 10 total
MIO	Million
MRD	Thousand million
T	Tonne
TOE	Tonne of oil equivalent
GWH	Gigawatt hour (= 10 ⁶ kWh)
M3	Cubic metre
B	Belgique/België
DK	Danmark
D	BR Deutschland
GR	Ελλάδα/Greece
E	España
F	France
IRL	Ireland
I	Italia
L	Luxembourg
NL	Nederland
P	Portugal
UK	United Kingdom
USA	United States
JAP	Japan
USD	US dollar
ECU	European currency unit
SDR	Special Drawing Right
EC	European Communities
Eurostat	Statistical Office of the European Communities
EUR 10	Total of the member countries of the EC from 1981
UEBL/BLEU	Belgo-Luxembourg Economic Union
ACP	African, Caribbean and Pacific countries of the Lomé Convention
ESA	European System of Integrated Economic Accounts
NACE	General Industrial Classification of Economic Activities within the European Communities
SITC	Standard International Trade Classification

Eurostatistics: In brief

1. UNEMPLOYMENT: Despite a further seasonal reduction in May (-1.6%) youth unemployment continues to account for 37% of the total number of jobless in the Community.

In May 1986 there was a further seasonal drop of over 370 000 (2.4%) in the number of persons registered as unemployed at unemployment offices in the Community of the Twelve. As a result 15.6 million persons were registered as unemployed in the 12 Member States.

As in the preceding months, the seasonally-adjusted figures remained more or less unchanged.

In April the number of young unemployed and the unemployed aged 25 years and over fell by similar proportions in the Community (excluding Portugal). In May by contrast the number of unemployed aged under 25 years fell by 1.6%, whereas unemployed aged 25 years and over fell by 2.9%. This Community trend in unemployment in May 1986 was reflected in the figures for Greece, Denmark and the Netherlands. In other Member States however the number of unemployed aged less than 25 years fell more sharply than those aged 25 years and over whilst in Italy the number of young unemployed actually rose.

At the end of May 1986, persons aged under 25 accounted for about 37% of total unemployment in the Community (excluding Portugal). However, the proportions varied widely from one Member State to another. The highest proportions were recorded in Spain and Italy, with 52% and 51% respectively, the lowest being found in the FR of Germany and Denmark, at 25%.

2. PRICES: Little increase in May 1986 (+0.2%).

With an increase of only 0.2% in the CPI for the Community as a whole (EUR 12) the favorable trend in inflation continued also in May.

A decrease was recorded in Belgium (-0.2%) and in Portugal (-0.5%) while the consumer prices in Germany (FR), the Netherlands and Luxemburg remained unchanged. In the other Member States increases were rather low to moderate: France and the United Kingdom +0.2%, Spain +0.3%, Italy +0.4%, Denmark and Greece +0.5%.

The quarterly index for Ireland went up by 1.2% from mid-February to mid-May 1986, which corresponds to a monthly rise of about 0.4%.

The inflation rate over 12 months (May 86 compared to May 85) is 3.5% for EUR 12; for the EC Member States, these rates are as follows:

Germany -0.2%, Luxembourg +0.4%, Netherlands +0.5%, Belgium +1.1%, France +2.3%, United Kingdom +2.8%, Denmark +3.8%, Ireland +4.4%, Italy +6.4%, Spain +7.8%, Portugal +11.5%, Greece +24.5%.

The corresponding rates for the non-Community countries for which Eurostat regularly publishes indices are:

Switzerland +0.7%, Austria +1.4% (Apr.), Finland +3.1%, Sweden +3.4%, Norway +5.6%, Japan +0.7%, USA +1.6% (April), Canada +4.2%.

3. INDUSTRIAL PRODUCTION: A marked increase for the Community in April 1986 following the poor result for March.

The index for the Community (EUR 12) for April is currently estimated at 109.6 an increase of 5.0% over April 1985.

After adjustment for seasonal variation the April index - which at present stands at 106.9 - represents an exceptional increase which has to be interpreted with some reserves for two main reasons:

- (a) the seasonal adjustment coefficients have been disturbed by the Easter holidays which this year took place in March
- (b) the very low temperatures (exceptionally low for an April) pushed to high levels the production of electricity and the gas distribution in several Member States.

For the last three months for which figures are available, the increase of the index for EUR 12 compared with the same three months of last year is 2.9%, with changes of 1.2% for France, 2.6% for the United Kingdom, 2.8% for Italy and 3.3% for the FR of Germany.

4. STEEL: A further decline in output in May 1986.

In May 1986, 10.6 million tonnes of crude steel were produced in the Community (excluding Greece).

This figure confirms the general downward trend:

-9.9% compared with May 1985

-8.8% deseasonalized compared with April 1986

-4.2% for the comparison between the totals of the first 5 months.

In the course of the first quarter of 1986 new orders for ordinary steels (EUR 9) rose to 22.4 million tonnes, representing an increase

of 8.4% compared with the last quarter of 1985 and a fall of 4.9% compared with the first quarter of 1985.

5. EXTERNAL TRADE: A marked reduction in Community exports to the OPEC countries (-27%) during the first quarter of 1986, following the downturn of the dollar and a fall in commodity prices.

The first quarter was an unusual one in that export and import prices were considerably lower in ECU terms than a year before due to the combined effect of the tumbling dollar (down 26% over 12 months) and oil prices which have more than halved. As a result, Community exports to third countries were only 84 000 million ECU, down 9% from the level of the first quarter of last year.

For exports to the industrialized countries, the decline in exports of 3% was largely a matter of prices reflecting currency movements. Thus exports to EFTA rose 3% to 21 000 million whilst those to the USA declined 9% to 18 000 million ECU. In spite of an appreciating yen however, exports to Japan fell 2% to 2 700 million ECU.

On the other hand, the decline in exports to developing countries of 18% reflects a falling volume of exports as well as lower prices. Exports to OPEC countries fell below 10 000 million ECU in a quarter for the first time in five years, and were 27% lower than a year ago. Even exports to non-OPEC developing countries were down by 13%, since primary commodity exporters have been hit by weaker prices, and thus lower revenues.

Generally speaking products sectors where one would expect demand to be less sensitive to price have been least affected by the current situation. Thus exports of machinery and transport equipment declined by only 4% and miscellaneous manufactures by 3%.

In the first quarter, the USA's exports were 58 000 million ECU, 29% lower than a year ago. Japan's exports fell 13% to 49 000 million ECU.

The Community's imports from third countries, at 89 000 million ECU, were 17% lower in the first quarter, imports of primary commodities were particularly depressed, falling 29% to 38 000 million ECU. Fuel imports were 36% down at 21 000 million ECU, raw material imports were 24% lower, and imports of food, drink and tobacco declined by 11%. On the other hand, imports of manufactured goods fell by only 5% to 45 million ECU, due to a smaller reduction in prices.

Imports from developing countries fell 27% i.e. more or less in line with imports of primary commodities. Imports from industrialized countries were 11% lower at 49 000 million ECU. Japan still managed to increase its exports to the Community by 10%, in contrast to the USA with a 26% fall, and EFTA with a 4% decline.

The USA's imports were 18% lower at 105 000 million ECU, whilst Japanese imports fell by 24% to 36 000 million ECU.

The Community's trade deficit in the first quarter was 4 800 million ECU. This is an improvement of some 10 000 million ECU compared with the same period of 1985, traceable to a reduction in the deficit in oil and other fuels of 11 000 million ECU and an improvement in the balance on raw materials of 2 000 million ECU.

The USA's trade deficit remained high, reaching 47 000 million ECU, whilst Japan's surplus grew to 13 000 million ECU.

Trade between member States was 116 000 million ECU in the first quarter, down 3% on the same period of 1985. The decline was attributable to a 41% fall in trade in fuel. Exports of manufactures, in comparison, rose by 5%.

6. BALANCE OF PAYMENTS: In the first quarter of 1986 an improvement in the current account balance of most of the Member States and a significant deterioration in that of the United States.

The recent trend in international transactions has to be viewed in the light of an international situation which reflects a marked reduction in prices of raw materials, particularly that of petroleum, and a significant upturn in most of the European currencies *vis-à-vis* the American dollar.

The data available for the first quarter of 1986 suggest that in the immediate term this situation has had a positive effect on the Member States' balance of payments, with trade balances in particular benefiting from a levelling out of exports and a reduction in imports. However, this improvement can be attributed more to variations in prices than in volumes.

The current account surplus of the Federal Republic of Germany, for example showed an increase of 5 166 million ECU over the first quarter of 1985. This was largely due to a marked improvement in the trade balance, with exports of goods remaining steady in relation to the first quarter of 1985 and imports falling by 11.1%.

A similar development could be seen in France, with the customary downward trend in the current account balance for the first quarter less marked in 1986 than in 1985. As in the Federal Republic of

Germany, the improvement is focused almost entirely on the trade balance, which reflects a marked reduction in imports of goods (-7.8% compared with the first quarter of 1985).

The situation in the United Kingdom is quite different. Although there has been a considerable improvement in the current account balance, this has been accompanied by a marked deterioration in transactions in industrial products.

It seems likely that a similar, though probably less marked improvement has been recorded in the other Member States, its impact varying from country to country.

The trends in the current account balances of the United States and Japan appear to be diametrically opposite. Despite the marked downturn of the dollar on exchange markets in 1985, American's current account balance continues to deteriorate (by almost 35 000 million ECU in 1985), whereas that of Japan despite the upturn of the yen, has again reached record levels (surplus of around 64 000 million ECU).

7. EXCHANGE RATES: Between 15 May and 15 June 1986 the value of the dollar continued to fluctuate and the EMS proved its worth.

After more than a decade of floating exchange rates (free or managed floating) a consensus view seems to have emerged as regards the movements of the exchange rates: in the short-run the exchange rate is determined in the financial markets in the same way the prices of bonds and the other financial assets are formed, while in the medium- to long-term the trend-movement of the exchange rate reflects the economic fundamentals, such as the spending, saving and investment decisions of the economic agents as well as the efficiency of the production apparatus of the economies concerned.

The recent dollar movements seem to corroborate this view: its continuous appreciation since 1980 led to than peak dollar levels of February 1985 *vis-à-vis* the main currencies, levels that proved to be unsustainable in view of the huge deficits in the US current account. The need to remove these imbalances pushed the dollar down to levels around 30% lower than those of February 1985. The currently observed volatility of the dollar rates can be interpreted as short-term oscillations around an established trend and are linked mainly to investors' expectations concerning future events or policy measures. These expectations are usually short-lived and easily reversed creating thus the typical erratic behaviour of the assets prices. A measure of the recent dollar volatility is given in the following table:

Trading range of the US dollar (Period: 15 May – 15 June)

<i>Vis-à-vis</i>	Lowest rate	Highest rate	Maximum spread
ECU	1.018	1.082	6.30%
DM	2.19	2.33	6.40%
FF	6.98	7.43	6.40%
UKL	0.649	0.680	4.80%
YEN	163.3	175.5	7.50%

The said consensus view for the exchange rate determination applies also in the case of the EMS currencies although substantially modified. On the one hand the narrow margins for currency fluctuations inside the EMS and the built-in mechanism to detect and prevent excessive currency movements render investors' expectations more stable and restrict thus the main source of the short-term currency volatility. On the other hand the common interest in setting viable central rates during the EMS currency realignments sees to it that economic reality is much more respected (compared to the formation of dollar rates) and external imbalances are not allowed to attain unmanageable levels. It should be noted however that the need for adjustment is much less pressing in the case of 'surplus' countries than for 'deficit' ones and this asymmetry explains the persistent current account surpluses in certain cases.

Inside the EMS, a noteworthy feature last month was the continuing strong performance of the French franc which permitted the Bank of France to lower its intervention rate for the second consecutive month to 7%. As for the other EMS currencies, the Belgian franc, the DM, the Danish Krone and the Dutch Guilder are grouped near the lower end of the EMS parity grid, each one for different reasons.

8. MONEY SUPPLY: An increase in the M1 growth rate in several countries.

The rate of growth of the monetary aggregates, in particular the more narrow definition of the money supply, seems to have accelerated in the recent months in a number of Community and non-Community countries. In the United States the 12-month rate of growth of the M1 was 11.6% in last March well above the targeted rate for M1 growth rates. The more broad measures of the money supply, M2 and M3, remain nevertheless well behaved inside their targeted zones and therefore the said M1 overshooting appears less worrisome. In the United Kingdom the 19.8% annual growth rate of the M1 in April was as high as in recent months and above the levels considered as 'normal' if the rate of inflation and of nominal income are taken into accounts. The recent acceleration of the broad measure of money (M3) in the UK might create some additional worries.

A noticeable 9.9% (annual rate) of M1 increase was registered in Germany in March, a rate atypical of the behaviour of the monetary aggregates in Germany. A quickening for the M1 growth rate was also observed in Spain during recent months.

9. INTEREST RATES: A significant upturn in real terms in May 1986.

After a period of continuous fall the long-term interest rates (i.e. the yields on the long-term government bonds) edged-up in May in almost all countries examined here. These nominal interest rates are indicators of the cost of the long-term finance to borrowers as well as of the corresponding yield to investors inside the countries concerned. The said nominal interest rates adjusted for the rate of inflation in each country would give a more comparable picture of the said indicators across countries. The relevant data comparable picture of the said indicators across countries. The relevant data are given here below:

Real L-T interest rates¹

Luxembourg 8.50%	Netherlands 5.90%
Belgium 6.80%	FR Germany 5.90%
Italy 6.50%	Japan 4.40%
France 6.30%	Ireland 4.40%
UK 6.20%	Spain 3.50%
USA 6.00%	Portugal 3.00%
Denmark 5.90%	

No recent data are available for Greece.

10. AGRICULTURE: Average prospects for Community harvest in 1986 at 16 June 1986.

The second half of 1985 was warm and dry in the centre of the Community, and this led to difficulties in establishing winter crops: colza was poor in France, and wheat and barley were average but rooted well. The relatively cold and wet weather at the start of 1986, persisting until the end of May, helped to improve the crop yields for wheat beyond initial expectations, and it was possible to use a large proportion of the land under colza for maize, sunflower, soya and pulses. Although spring crops are generally late, yields should be good.

Cereal production should amount to approximately 162 million tonnes (compared with 160 million tonnes in 1985): wheat and maize production will increase, while barley and other cereals will be slightly lower. The progress of the sunflower and soya crops could still compensate for the fall in colza production and provide an oilseed yield substantially in excess of 7 million tonnes.

Potato and sugarbeet production should be similar to last year's, despite a marked reduction in acreages.

¹ To arrive at the 'real' interest rate the expected inflation rate seems to be a more suitable variable than the current rate. The use of current rates depends on the (strong?) assumption that they approximate the expected ones.

Avant-propos

Les données de la revue «Eurostatistiques» sont stockées dans le domaine ICG (Informations conjoncturelles générales) de Cronos. Cronos est une banque de données numériques contenant des séries chronologiques dont l'historique remonte pour la plupart à 1960.

Cronos est divisée en 23 domaines couvrant la quasi-totalité de l'activité économique.

Chaque série chronologique est identifiée par un code à neuf chiffres structuré en sous-codes représentant, dans le cas d'Eurostatistiques, le pays, le secteur, le tableau, l'unité et la périodicité.

XX pays	XX secteur	XXXX tableau	X unité et périodicité
valeur à 4 chiffres figurant dans le titre de chaque tableau			

on trouvera dans le tableau ci-dessous la signification des différents sous-codes.

Pays	Secteur	Tableau	Périodicité et unité
02 EUR 12	93	XXXX valeur à 4 chiffres figurant dans le titre de chaque tableau	0 annuelle exprimée en pourcentage
03 EUR 10			1 trimestrielle exprimée en pourcentage
12 D			2 mensuelle exprimée en pourcentage
14 F			
16 I			3 annuelle exprimée en indice 1980 = 100
18 NL			4 trimestrielle exprimée en indice 1980 = 100
22 B			5 mensuelle exprimée en indice 1980 = 100
24 L			
26 UK			6 annuelle exprimée en valeur absolue
28 IRL			7 trimestrielle exprimée en valeur absolue
30 DK	8 mensuelle exprimée en valeur absolue		
32 E			
34 GR		9 pondération EUR 10 = 100 ou EUR 12 = 100	
36 P			
42 USA			
46 JAP			

En se connectant à la banque de données Cronos, il est donc possible de suivre la mise à jour des tableaux en consultant les données en temps réel.

Exemple: pour connaître le chômage mensuel (chiffres absolus) de l'Allemagne, tel qu'il figure au tableau 0304, de cette publication, il suffit d'appeler le code 12 93 0304 8.

L'accès à Cronos est assuré par les serveurs:

- CISI-Wharton
35, bd Brune
F-75680 Paris Cedex 14
tél. (1) 45 45 88 45
- GSI-ECO
25, bd de l'Amiral-Bruix
F-75782 Paris Cedex 16
tél. (1) 45 02 12 20
- Datacentralen
Retortvej, 6 – 8
DK-Kobenhavn-Valby
tél. 46 81 22

De plus amples informations sur le contenu et la diffusion de la banque de données Cronos peuvent être obtenues à l'adresse suivante:

Office statistique des Communautés européennes
Division A2
Boîte postale 1907
L-2920 Luxembourg

Pour des raisons techniques la partie «Tableaux par pays» est provisoirement supprimée, mais elle sera de nouveau incluse prochainement. Elle concernera cette fois 14 pays (États membres plus USA et Japon).

Table des matières

	<i>Page</i>
«En bref»	13
Graphiques	15
 DONNÉES CONJONCTURELLES	
1. Comptes nationaux	35
2. Emploi	39
3. Chômage	42
4. Production industrielle	45
5. Opinions dans l'industrie	52
6. Produits industriels	56
7. Ventes au détail	60
8. Produits agricoles	61
9. Commerce extérieur	63
10. Prix à la consommation	84
11. Prix des produits agricoles à la production ..	87
12. Salaires	88
13. Statistiques financières	89
14. Balance des paiements	93

Signes et abréviations

—	Néant
0	Donnée inférieure à la moitié de l'unité utilisée
:	Donnée non disponible
1-4	De 1 à 4
6+8	6 et 8
%	Pourcentage
%, T4/T0	Accroissement en pourcentage d'un trimestre sur le trimestre correspondant de l'année précédente
%, T12/T0	Accroissement en pourcentage d'un mois sur le mois correspondant de l'année précédente
%, SOLDE	Solde entre les réponses positives (accroissement, amélioration de la situation) et les réponses négatives (diminution, détérioration de la situation) à l'enquête de conjoncture auprès des chefs d'entreprise de la Communauté désaisonnalisé (tableaux par pays)
*	Année de base
1980 = 100	Données des pays exprimées en pourcentage du total de la Communauté à dix (= 100)
EUR 10 = 100	
Mio	Million
Mrd	Milliard
T	Tonne métrique
TEP	Tonne équivalent pétrole
GWH	Gigawattheure = 10 ⁶ kWh
M3	Mètre cube
B	Belgique/België
DK	Danmark
D	BR Deutschland
GR	Ελλάδα/Grèce
E	España
F	France
IRL	Ireland
I	Italia
L	Luxembourg
NL	Nederland
P	Portugal
UK	United Kingdom
USA	United States
JAP	Japon
USD	Dollar US
ECU	Unité monétaire européenne
DTS	Droits de tirages spéciaux
CE	Communautés européennes
Eurostat	Office statistique des Communautés européennes
EUR 10	Ensemble des pays membres des Communautés européennes à partir de 1981
UEBL/BLEU	Union économique belgo-luxembourgeoise
ACP	Pays d'Afrique, des Caraïbes et du Pacifique — Convention de Lomé
SEC	Système européen de comptes économiques intégrés
NACE	Nomenclature générale des activités économiques dans les Communautés européennes
CTCI	Classification type pour le commerce international

Eurostatistiques: en bref

1. CHÔMAGE: malgré une nouvelle baisse saisonnière en mai (- 1,6 %), les jeunes chômeurs représentent 37 % du total dans la Communauté

Au mois de mai 1986, le nombre de chômeurs inscrits auprès des bureaux de placement de la Communauté des Douze a continué à décroître et ce, essentiellement pour des raisons saisonnières; la diminution a été de plus de 370 000, soit 2,4 %. Quant au nombre de personnes qui restaient inscrites comme chômeurs dans les douze États membres, il était de 15,6 millions. Comme c'était le cas des mois précédents, les chiffres désaisonnalisés n'ont pratiquement pas changé.

En avril, le nombre des jeunes chômeurs et celui des chômeurs plus âgés avait diminué dans des proportions similaires dans l'ensemble de la Communauté (sans le Portugal). En mai, par contre, le nombre des chômeurs de moins de 25 ans était en recul de 1,6 %, tandis que celui des chômeurs de 25 ans et plus avait régressé de 2,9 %. Une évolution semblable à celle de l'ensemble de la Communauté a été observée au cours du mois de mai 1986, en Grèce, au Danemark et aux Pays-Bas.

Dans les autres États membres, par contre, le nombre des chômeurs de moins de 25 ans a diminué plus fortement que celui des chômeurs de 25 ans et plus alors qu'en Italie celui des chômeurs de moins de 25 ans a augmenté.

Fin mai 1986, les chômeurs de moins de 25 ans représentaient environ 37 % du nombre total des chômeurs de la Communauté (à l'exclusion du Portugal). La situation varie d'un État membre à l'autre: leur part est la plus forte en Espagne (52 %) et en Italie (51 %) et la plus faible en RF d'Allemagne et au Danemark (25 %).

2. PRIX: accroissement faible en mai 1986 (+ 0,2 %)

Avec un accroissement faible de l'IPC de l'ordre de 0,2 % pour l'ensemble de la Communauté (EUR 12), l'évolution favorable de l'inflation a continué en mai. On a même enregistré un recul des prix en Belgique (- 0,2 %) et au Portugal (- 0,5 %), alors que ceux-ci ont stagné en RF d'Allemagne, aux Pays-Bas et au grand-duché de Luxembourg. Dans les autres États membres, les hausses ont été faibles à modérées: en France et au Royaume-Uni (+ 0,2 %), en Espagne (+ 0,3 %), en Italie (+ 0,4 %), en Grèce et au Danemark (+ 0,5 %).

L'indice trimestriel de l'Irlande a progressé de 1,2 % entre mi-février et mi-mai 1986, ce qui correspond à une hausse de 0,4 % environ en rythme mensuel.

Le taux d'inflation sur 12 mois (mai 1986/mai 1985) est de 3,5 % pour EUR 12; pour les pays membres de la CE les taux sont les suivants (en %):

Allemagne (RF) - 0,2 %, Luxembourg 0,4 %, Pays-Bas 0,5 %, Belgique 1,1 %, France 2,3 %, Royaume-Uni 2,8 %, Danemark 3,8 %, Irlande 4,4 %, Italie 6,4 %, Espagne 7,8 %, Portugal 11,5 %, Grèce 24,5 %.

Les taux correspondants pour les pays non communautaires pour lesquels Eurostat publie régulièrement des indices sont (en %): Suisse 0,7 %, Autriche 1,4 (avr.), Finlande 3,1 %, Suède 3,4 %, Norvège 5,6 %, Japon 0,7 %, USA 1,6 % (avr.), Canada 4,2 %.

3. PRODUCTION INDUSTRIELLE: forte hausse en avril 1986 pour la Communauté, suite au faible niveau constaté en mars

L'indice pour la Communauté (EUR 12) du mois d'avril est actuellement estimé à 109,6 soit une hausse de 5 % par rapport à l'indice du mois d'avril 1985.

Après correction des variations saisonnières l'indice d'avril - actuellement de 106,9 - correspond à une hausse exceptionnelle qui doit être interprétée avec prudence au moins pour deux raisons. Les coefficients de correction des variations saisonnières ont été perturbés par les fêtes de Pâques qui sont tombées en mars cette année, de plus les températures particulièrement faibles d'avril ont entraîné dans plusieurs États membres des productions d'électricité et de distribution de gaz particulièrement élevées pour un mois d'avril.

Pour les trois derniers mois connus, la croissance en un an de l'indice d'ensemble EUR 12 par rapport aux trois mois correspondants est de 2,9 %. La variation correspondante est de 1,2 % pour la France, de 2,6 % pour le Royaume-Uni, de 2,8 % pour l'Italie et de 3,3 % pour la RF d'Allemagne.

4. ACIER: nouvelle baisse de la production en mai 1986

En mai 1986, 10,6 millions de tonnes d'acier brut ont été produites dans la Communauté (Grèce exclue).

Ce résultat confirme la tendance générale à la baisse:

- 9,9 % par rapport à mai 1985,

- 8,8 % désaisonnalisé par rapport à avril 1986.

- 4,2 % pour la comparaison entre les cumuls des cinq premiers mois.

Au cours du premier trimestre de 1986, les commandes nouvelles pour aciers courants (EUR 9) se sont élevées à 22,4 millions de tonnes, ce qui représente une hausse de 8,4 % par rapport au dernier trimestre de 1985 et une baisse de 4,9 % par rapport au premier trimestre de 1985.

5. COMMERCE EXTÉRIEUR: au premier trimestre de 1986, et suite à la chute du dollar et des prix des matières premières, forte baisse des exportations communautaires vers les pays de l'OPEP (- 27 %)

Le premier trimestre se caractérise par une situation inhabituelle en ce sens que les prix des exportations et des importations étaient considérablement plus bas, en Écus, qu'une année auparavant à cause de l'effet conjugué de la chute du dollar (- 26 % en douze mois) et de l'effondrement des prix du pétrole qui ont baissé de plus de moitié. De ce fait, les exportations, de la Communauté vers les pays tiers ne se sont élevées qu'à 84 milliards d'Écus, ce qui correspond à une diminution de 9 % par rapport à leur niveau du premier trimestre de l'année dernière.

En ce qui concerne les exportations vers les pays industrialisés, la baisse de 3 % est largement due aux mouvements monétaires reflétés dans les prix. Ainsi, les exportations vers l'AELE se sont élevées à 21 milliards d'Écus (+ 3 %), alors que les exportations vers les États-Unis sont retombées à 18 milliards (- 9 %). Cependant, malgré la hausse du yen, les exportations vers le Japon ont reculé n'atteignant que 2,7 milliards d'Écus (- 2 %).

La baisse de 18 % des exportations vers les pays en voie de développement reflète, quant à elle, la double diminution du volume des exportations et des prix. Les exportations vers les pays de l'OPEP sont passées, pour la première fois depuis cinq ans, sous le niveau de 10 milliards d'Écus pour un trimestre, ce qui correspond à une diminution de 27 % par rapport à l'année dernière. Même les exportations vers les pays en voie de développement non membres de l'OPEP ont reculé de 13 %, puisque les exportateurs de produits de base ont été touchés par la chute des prix, qui a entraîné une diminution de leurs revenus.

De manière générale, ce sont les secteurs de produits qui peuvent être considérés comme moins sensibles aux prix qui ont le moins souffert de la situation actuelle. Ainsi, les exportations de machines et de matériel de transport n'ont baissé que de 4 %, celles de produits manufacturés divers de 3 %.

Au cours du premier trimestre, les exportations des États-Unis se sont élevées à 58 milliards d'Écus (- 29 % par rapport à la même période que l'année dernière), celles du Japon à 49 milliards (- 13 %).

Les importations de la Communauté en provenance des pays tiers se sont élevées à 89 milliards d'Écus au cours du premier trimestre (diminution de 17 %). Les importations de produits de base ont été particulièrement faibles (38 milliards d'Écus, soit une chute de 29 %). Les importations de combustibles ont baissé de 36 % (elles sont tombées à 21 milliards d'Écus), les importations de matières premières de 24 % et celles de produits alimentaires, de boissons et de tabac de 11 %. En revanche, les importations de produits manufacturés n'ont fléchi que de 5 % (elles se sont élevées à 45 milliards d'Écus), la baisse des prix étant moins forte dans ce secteur.

Les importations en provenance des pays en voie de développement ont diminué de 27 %, ce qui correspond approximativement au recul des importations de produits de base. Les importations en provenance des pays industrialisés ont baissé de 11 % et elles sont tombées à 49 milliards d'Écus. Le Japon a encore réussi à accroître de 10 % ses exportations vers la Communauté, contrairement aux États-Unis et à l'AELE qui ont enregistré une diminution de 26 % et 4 % respectivement.

Les importations des États-Unis se sont élevées à 105 milliards d'Écus (- 18 %), celles du Japon à 36 milliards d'Écus (- 24 %). Le déficit commercial de la Communauté s'est élevé à 4,8 milliards d'Écus au cours du premier trimestre. Cela représente une amélioration de quelque 10 milliards d'Écus par rapport à la même période de 1985, qui est imputable à une diminution de 11 milliards d'Écus du déficit dans le secteur du pétrole et des autres combustibles et à une amélioration de 2 milliards d'Écus de la balance commerciale dans le secteur des matières premières.

Le déficit commercial des États-Unis est resté élevé, atteignant 47 milliards d'Écus, alors que l'excédent du Japon est passé à 13 milliards d'Écus.

Le commerce entre les États membres s'est élevé à 116 milliards d'Écus au cours du premier trimestre, ce qui correspond à une diminution de 3 % par rapport à la même période de 1985. Ce recul est imputable à une baisse de 41 % des échanges dans le secteur pétrolier. En comparaison, les exportations de produits manufacturés se sont accrues de 5 %.

6. BALANCE DES PAIEMENTS: au premier trimestre de 1986, balance courante en amélioration dans la plupart des Etats membres et nette dégradation aux USA

L'évolution récente des transactions internationales doit être examinée à la lumière de la situation internationale caractérisée par une nette réduction des prix des matières premières, en particulier du pétrole, et par une appréciation substantielle de la plupart des monnaies européennes par rapport au dollar américain.

Les données disponibles pour le premier trimestre de 1986 semblent indiquer qu'à très court terme ce contexte international a exercé des effets favorables sur les balances courantes, et notamment sur les balances commerciales des Etats membres en stabilisant les exportations et en diminuant les importations. Cette amélioration de la balance courante est toutefois plus imputable aux variations des prix qu'à celles des volumes.

Ainsi en RF d'Allemagne, par rapport au premier trimestre de 1985, l'excédent du solde courant s'est accru de 5166 millions d'Écus à la suite principalement d'une amélioration sensible de la balance commerciale; les exportations des marchandises enregistrent un statu quo par rapport au premier trimestre de 1985, alors que les importations ont fléchi de 1,1 %.

Un phénomène semblable s'est produit en France. La détérioration habituelle des opérations courantes au premier trimestre est plus faible en 1986 qu'en 1985. Comme en RF d'Allemagne, l'amélioration se situe presque intégralement au niveau de la balance commerciale, caractérisée par une forte diminution des importations de marchandises (-7,8 % par rapport au premier trimestre de 1985). La situation au Royaume-Uni est sensiblement différente. Bien que les opérations courantes se soient améliorées considérablement, ce résultat s'est accompagné d'une dégradation importante des transactions sur les produits industriels.

Il est à prévoir que les autres pays membres enregistreront une évolution favorable semblable, avec toutefois un impact variable et vraisemblablement moindre selon les pays.

L'évolution des transactions courantes aux États-Unis et au Japon apparaît nettement opposée. Malgré la baisse sensible du dollar en 1985 sur les marchés des changes, la balance courante américaine a continué de se dégrader (près de -35 milliards d'Écus en 1985), tandis que celle du Japon a enregistré un nouveau record (environ 64 milliards d'Écus), et ce en dépit de l'appréciation du yen.

7. TAUX DE CHANGE: du 15 mai au 15 juin 1986, les mouvements erratiques du dollar continuent, et le SME prouve son efficacité

Après plus d'une décennie de taux de change flottants (flottement libre ou dirigé), l'unanimité semble s'être faite en ce qui concerne les mouvements de ces taux: dans le court terme, le taux de change se détermine sur les marchés financiers de la même manière que se forme le cours des obligations et autres actifs financiers, alors que dans le moyen et le long terme, la tendance des taux reflète les données économiques en matière de dépense, d'épargne et d'investissement, ainsi que l'efficacité de l'appareil de production des économies considérées.

Les derniers mouvements du dollar paraissent corroborer ce point de vue: sa hausse continue après 1980 lui a fait atteindre en février 1985 des niveaux records par rapport aux principales monnaies, niveaux insoutenables en considération des énormes déficits du compte des opérations courantes des États-Unis. La nécessité de remédier à ces déséquilibres s'est traduite par la chute du dollar à des niveaux inférieurs de 30 % à ceux de février 1985. Dans l'irrégularité actuelle des cours du dollar on peut voir des oscillations à court terme autour d'une tendance établie, liées pour l'essentiel aux prévisions des investisseurs concernant les événements ou les décisions politiques à venir. Ces prévisions portent en général sur une période très limitée et sont facilement inversées, ce qui entraîne les mouvements erratiques typiques des prix des actifs. Le tableau suivant illustre l'évolution récente du dollar.

Éventail des cours du dollar (15 mai - 15 juin)

Par rapport à	Cours le plus bas	Cours le plus haut	Écart maximal (en %)
ECU	1,018	1,082	6,3 %
DM	2,19	2,33	6,4 %
FF	6,98	7,43	6,4 %
UKL	0,649	0,680	4,8 %
Yen	163,3	175,5	7,5 %

Le consensus susmentionné est également valable dans le cas des monnaies du SME, mais avec des différences considérables: d'une part, les marges étroites de fluctuation dans le SME et le mécanisme prévu pour détecter et prévenir les mouvements monétaires excessifs rendent les prévisions des investisseurs plus stables et atténuent ainsi la cause principale des variations à court terme des monnaies; d'autre part, l'intérêt commun étant de fixer des taux

pivots viables lors des réalignements monétaires du SME, la réalité économique est bien davantage «respectée» (comparativement au cours du dollar), et on ne laisse jamais les déséquilibres extérieurs atteindre des niveaux incontrôlables. Toutefois, la nécessité d'un réalignement est beaucoup moins pressante dans les pays excédentaires que dans les pays déficitaires, ce qui explique l'excédent persistant de certains comptes des opérations courantes.

Au sein du SME, il faut noter la bonne tenue du franc français le mois dernier, ce qui a permis à la Banque de France d'abaisser une nouvelle fois son taux d'intervention (à 7 %). Quant aux autres monnaies du SME, le franc belge, le DM, la couronne danoise et le florin néerlandais se retrouvent ensemble dans le bas de la grille des parités, mais pour des raisons différentes dans chaque cas.

8. DISPONIBILITÉS MONÉTAIRES: accélération du taux de croissance de M1 dans plusieurs pays

Le taux de croissance des agrégats monétaires - en particulier de la masse monétaire au sens étroit du terme - semble s'être accru au cours des derniers mois dans plusieurs pays communautaires et non communautaires. Aux États-Unis, le taux de croissance de M1 sur douze mois a atteint 11,6 %, niveau excédant nettement la fourchette prévue. La masse monétaire au sens plus large (M2 et M3) a cependant évolué à l'intérieur des limites fixées, et le dépassement observé pour M1 paraît donc moins grave. Au Royaume-Uni, le taux de croissance annuel de M1 était aussi élevé en avril (19,8 %) que les mois précédents, et il dépassait les niveaux considérés comme «normaux» compte tenu des taux de l'inflation et du revenu nominal. La récente accélération enregistrée pour M3 au Royaume-Uni pourrait être une nouvelle source de préoccupation.

En Allemagne, le taux de croissance de M1 a atteint le niveau remarquable de 9,9 % (sur douze mois), ce qui n'est guère typique du comportement des agrégats monétaires de ce pays. Une accélération du taux de croissance de M1 a également été observée en Espagne au cours des derniers mois.

9. TAUX D'INTÉRÊT: en mai 1986, net redressement des taux réels

Après une période de baisse continue, les taux d'intérêt à long terme (c'est-à-dire le rendement des obligations à long terme du secteur public) se sont redressés en mai dans presque tous les pays examinés. Ces taux d'intérêt nominaux sont des indicateurs du coût du crédit à long terme pour les emprunteurs et du rendement correspondant pour les investisseurs dans les pays concernés. Ces taux d'intérêt nominaux corrigés des effets de l'inflation dans chaque pays permettent une meilleure comparaison des indicateurs entre les pays.

Taux d'intérêt réels à long terme (1) (en %)

Luxembourg 8,5 %	Pays-Bas 5,9 %
Belgique 6,8 %	Allemagne 5,9 %
Italie 6,5 %	Japon 4,4 %
France 6,3 %	Irlande 4,4 %
Royaume-Uni 6,2 %	Espagne 3,5 %
États-Unis 6,0 %	Portugal 3,0 %
Danemark 5,9 %	

Aucune donnée récente n'est disponible pour la Grèce.

10. AGRICULTURE: perspectives moyennes pour les récoltes de la CE en 1986 au 16 juin 1986

Un second semestre de 1985, plutôt chaud et sec dans le centre de la Communauté, a entraîné des difficultés de mise en place des cultures d'hiver: colza très médiocre en France, blés et orges moyens mais avec un bon enracinement. Un début d'année 1986, plutôt humide et froid persistant jusque fin mai, améliore les rendements initialement attendus sur les blés et permet de retourner une part importante des colzas au bénéfice du maïs, tournesol, soja et légumes secs. Si les cultures de printemps sont généralement en retard, les rendements devraient être bons.

La production de céréales serait de l'ordre de 162 millions de tonnes (160 millions de tonnes en 1985): blés et maïs en augmentation, orges et autres céréales en léger retrait. La progression du tournesol et du soja pourrait encore compenser le recul de la production de colza et apporter une production largement supérieure à 7 millions de tonnes de graines oléagineuses.

Les productions de pommes de terre et de betteraves sucrières devraient être équivalentes à l'an dernier malgré un recul sensible des superficies.

(1) Pour calculer le taux d'intérêt réel, le taux d'inflation escompté semble une variable plus pertinente que le taux courant. Le taux courant a été utilisé sur la base de l'hypothèse (fondée ?) qu'il est proche du taux escompté.

SCHAUBILDER

GRAPHICS

GRAPHIQUES

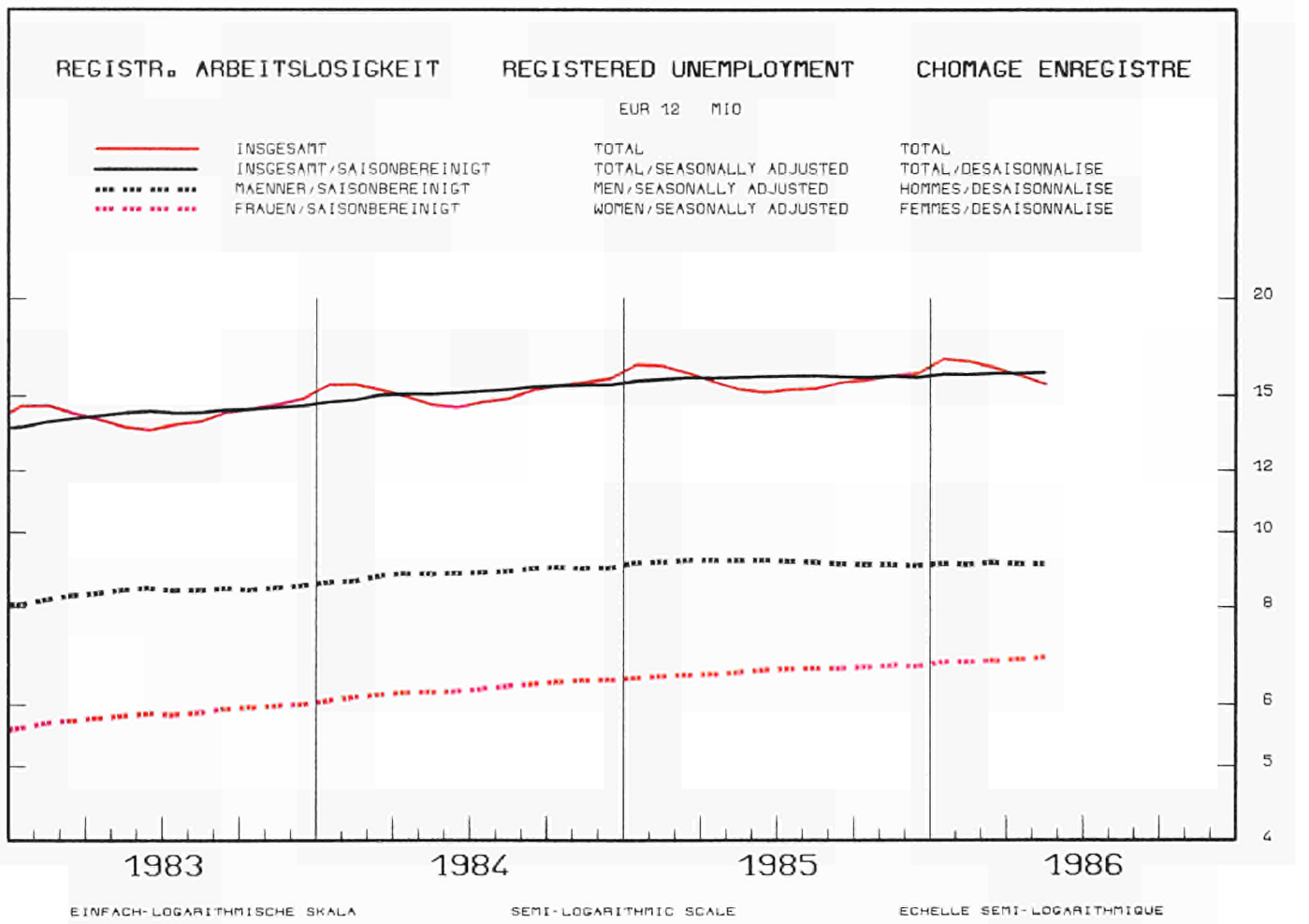
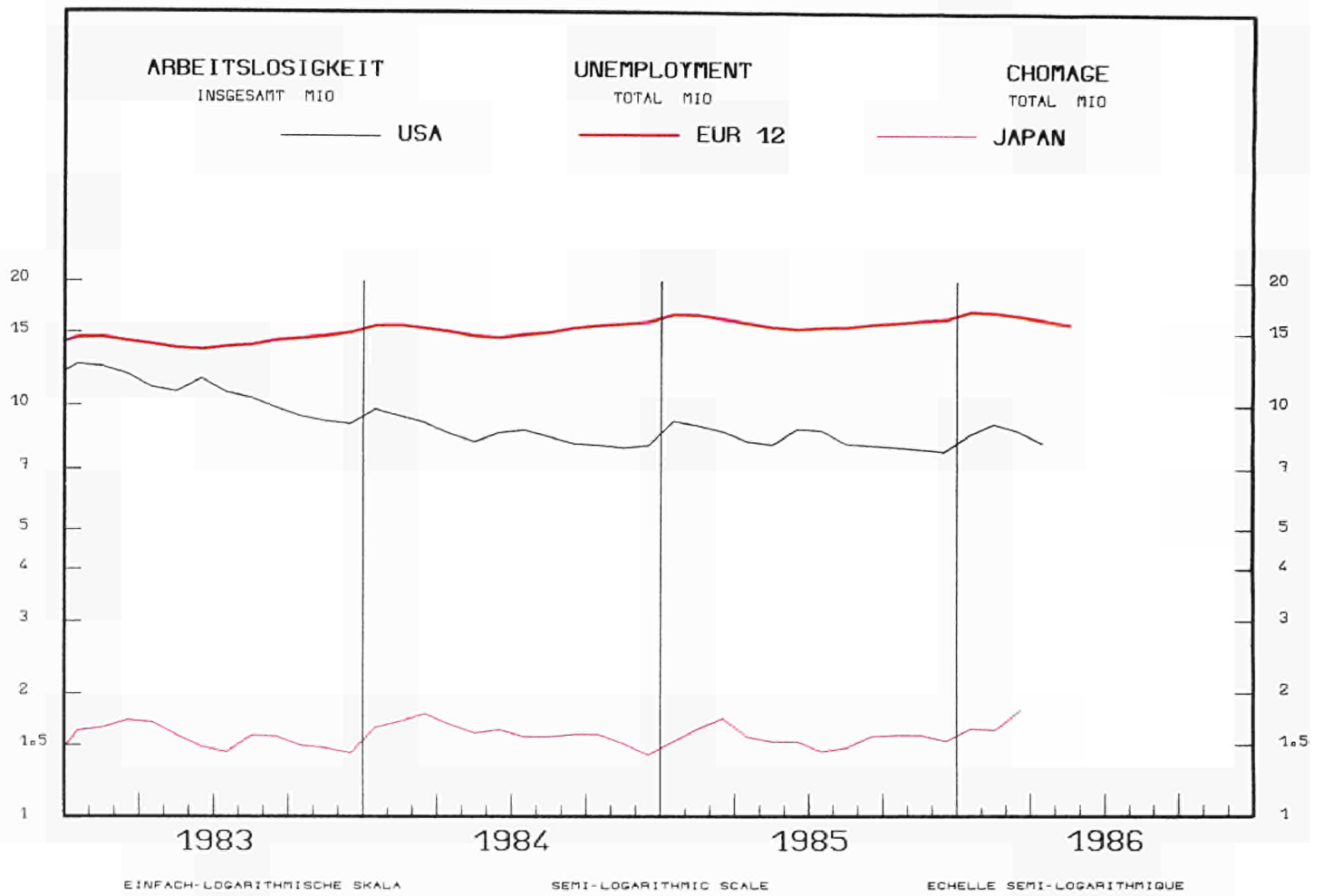

REGISTR. ARBEITSLOSIGKEIT

REGISTERED UNEMPLOYMENT

CHOMAGE ENREGISTRE

SAISONBEREINIGT

SEASONALLY ADJUSTED
1 000

DESAISONNALISE

- | | | | | |
|----------|-------------|---------------|--------------|---------|
| — D | — F | I | + + + + + UK | ----- E |
| NL | + + + + + B | - - - - - IRL | + + + + + DK | P |

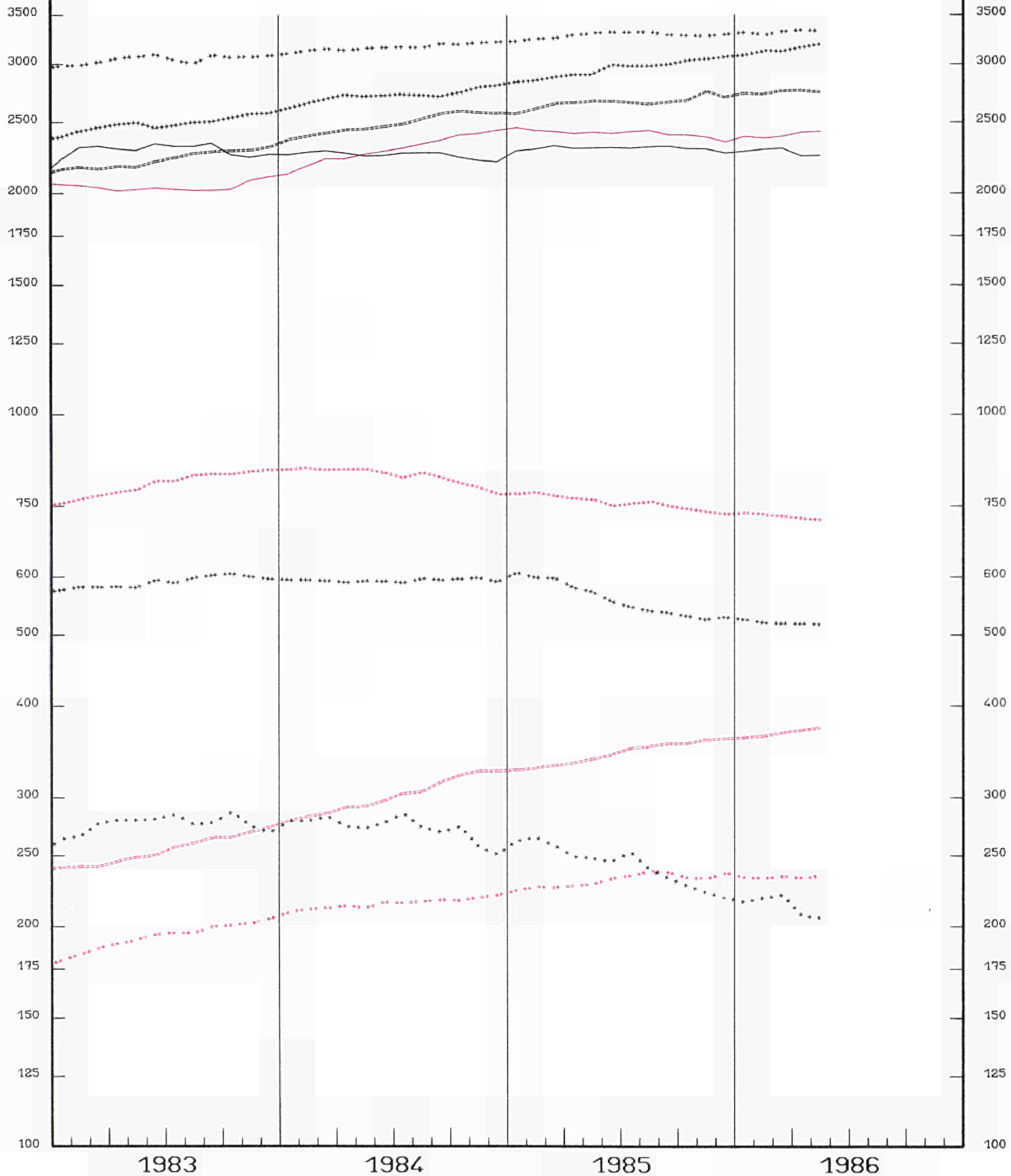

EINFACH-LOGARITHMISCHE SKALA

SEMI-LOGARITHMIC SCALE

ECHELLE SEMI-LOGARITHMIQUE

REGISTR. ARBEITSLOSIGKEIT

VERAENDERUNG

BR DEUTSCHLAND

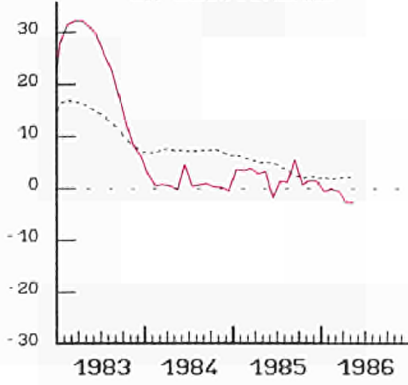

REGISTERED UNEMPLOYMENT

VARIATION
x T/T-12

FRANCE

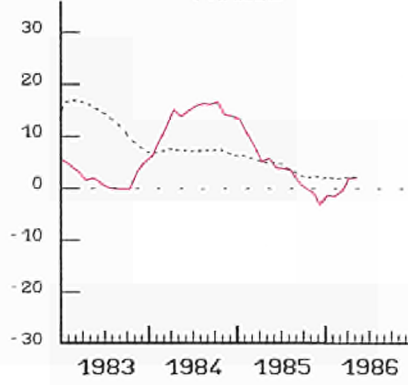

CHOMAGE ENREGISTRE

VARIATION

ITALIA

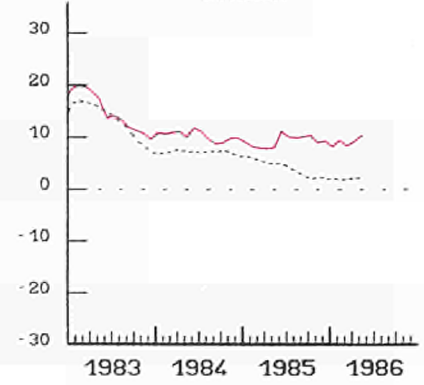

NEDERLAND

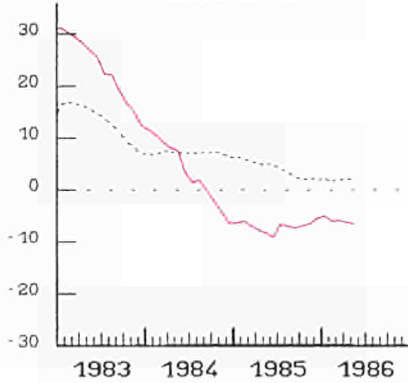

BELGIQUE BELGIE

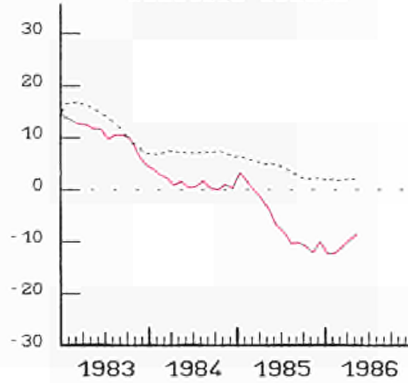

UNITED KINGDOM

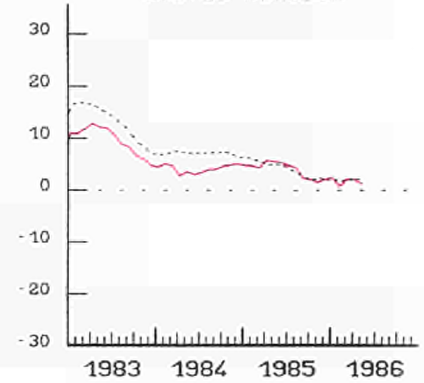

IRELAND

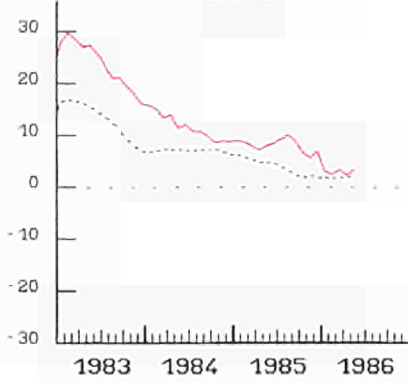

DANMARK

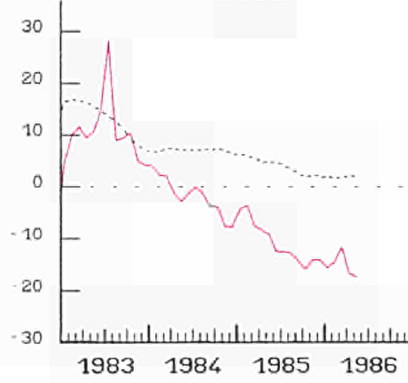

ESPANA

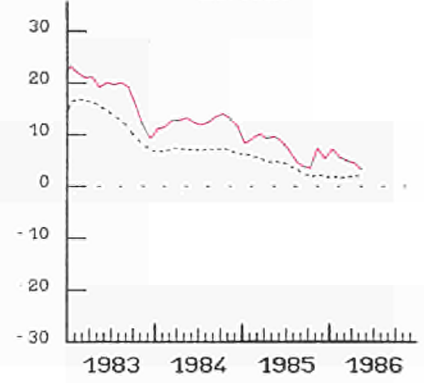

PORTUGAL

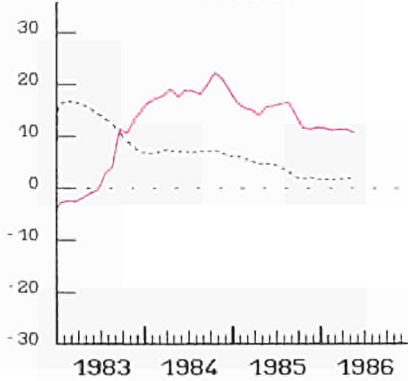

USA

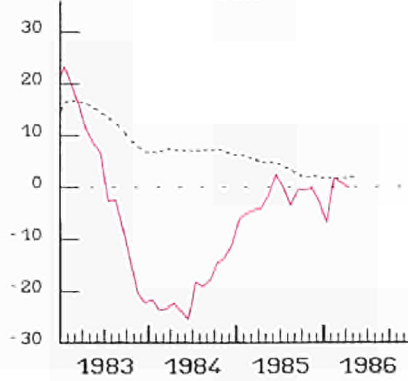

JAPAN

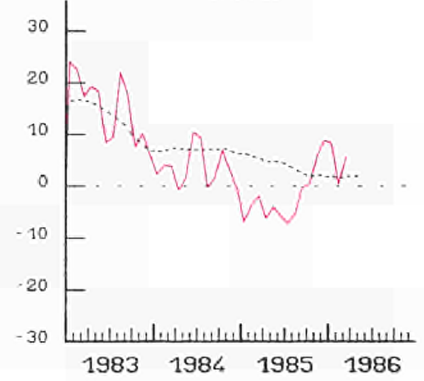

----- EUR 12

TENDENZ 1980=100

TREND 1980=100

TENDANCE 1980=100

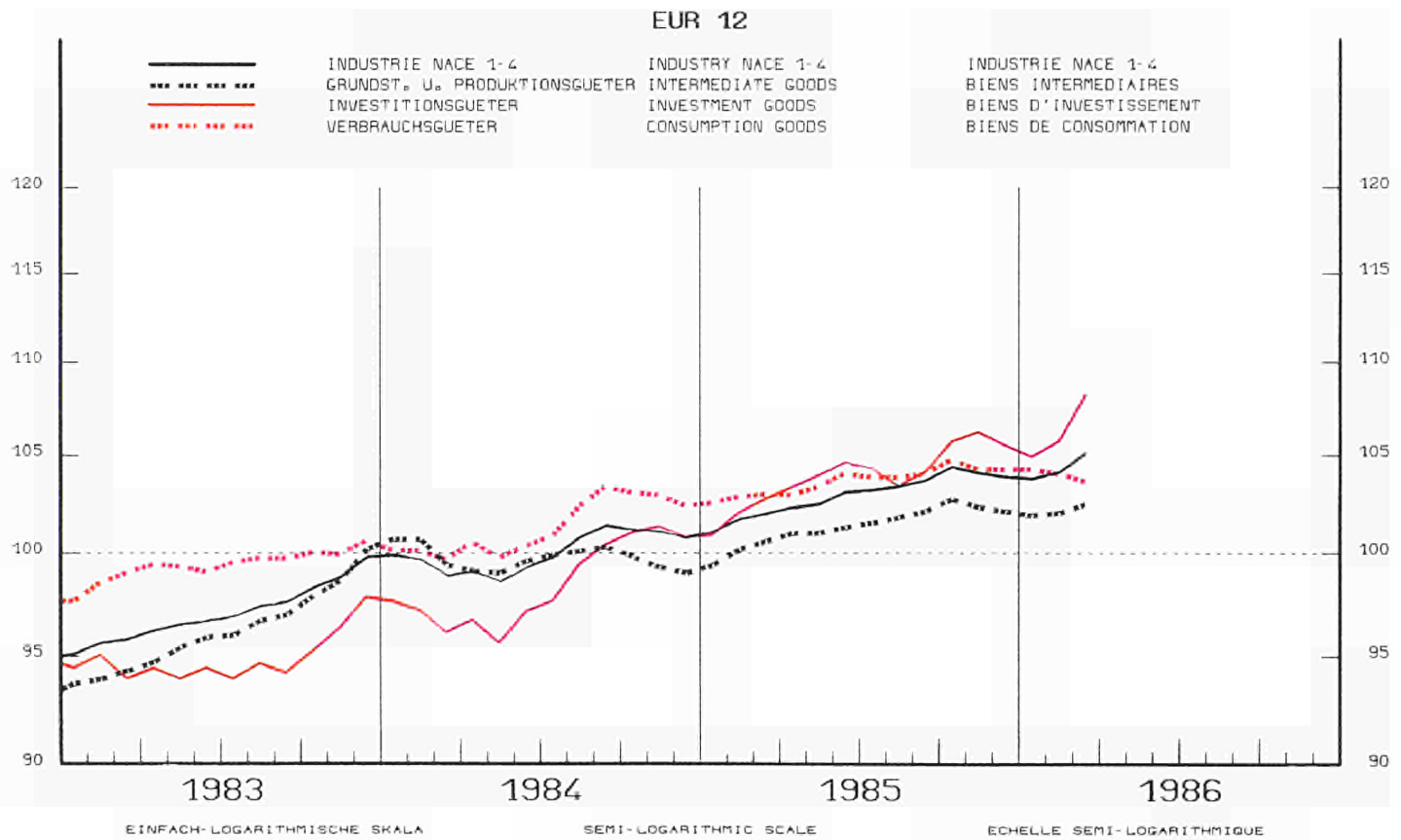
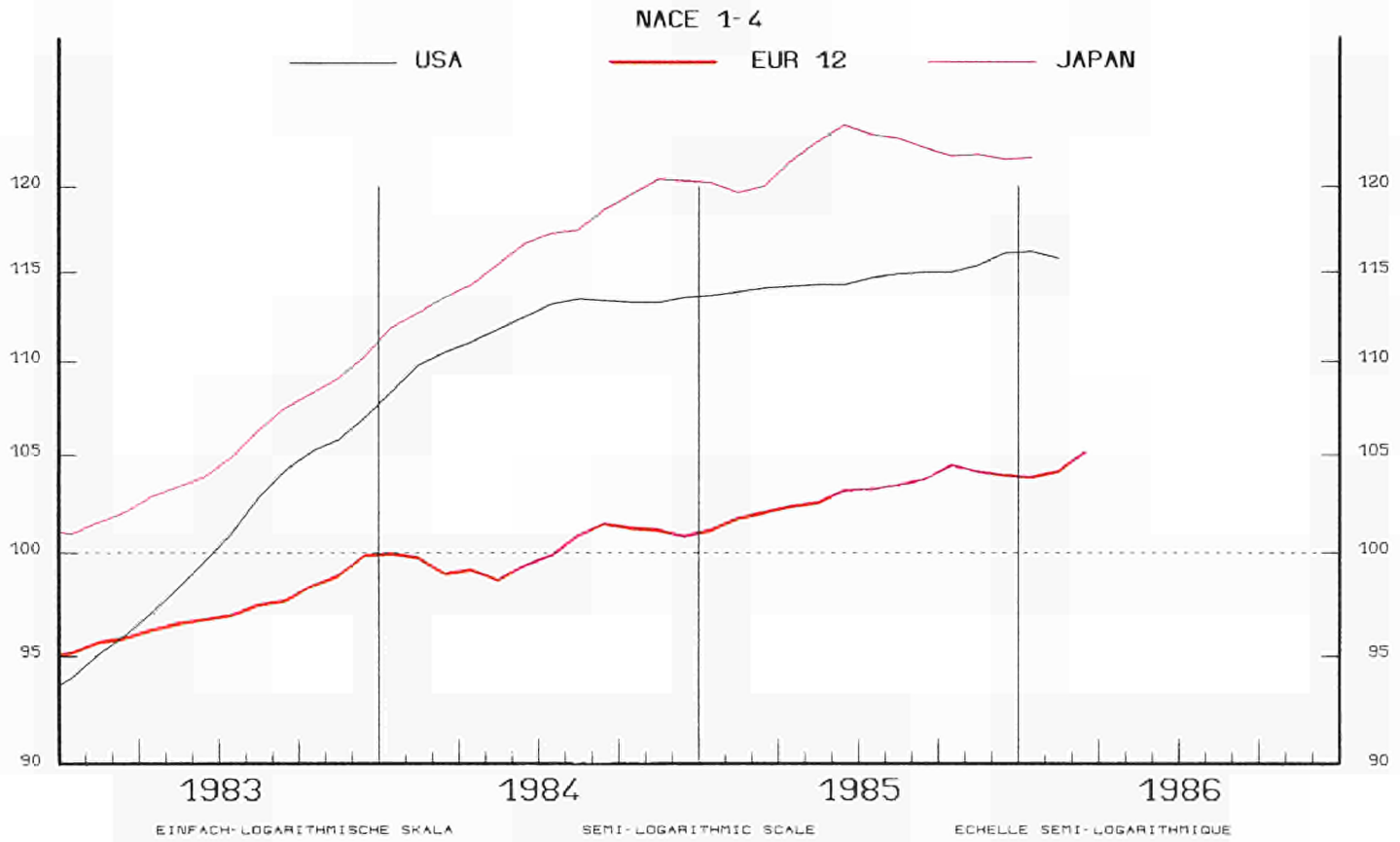

INDUSTRIELLE PRODUKTION

INDUSTRIAL PRODUCTION

PRODUCTION INDUSTRIELLE

NACE 1-4 1980=100

BR DEUTSCHLAND

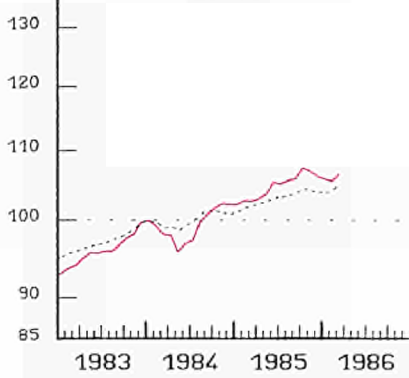

FRANCE

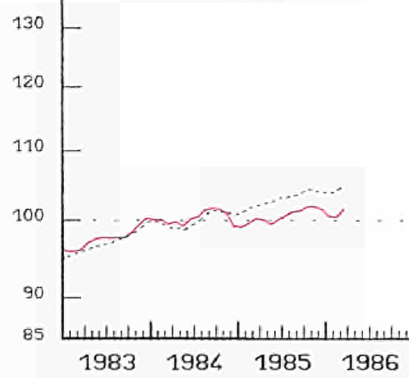

ITALIA

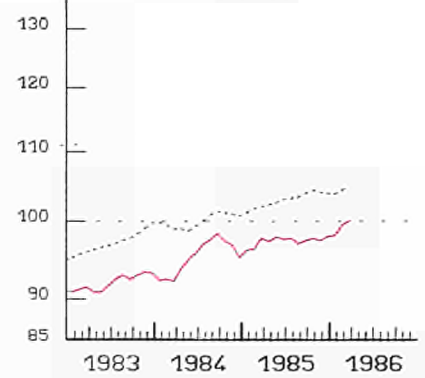

NEDERLAND

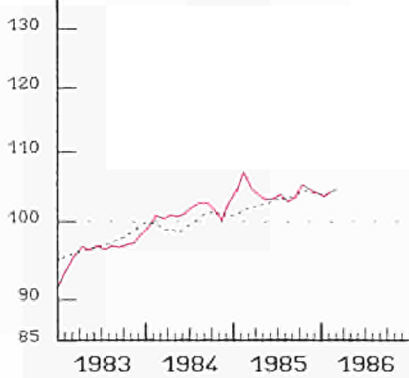

BELGIQUE BELGIE

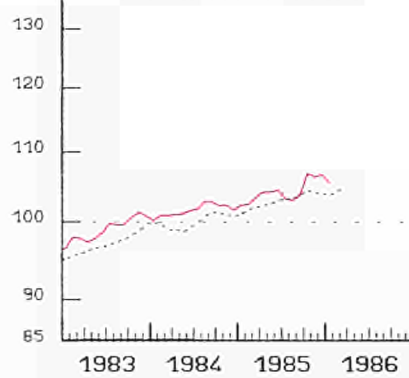

LUXEMBOURG

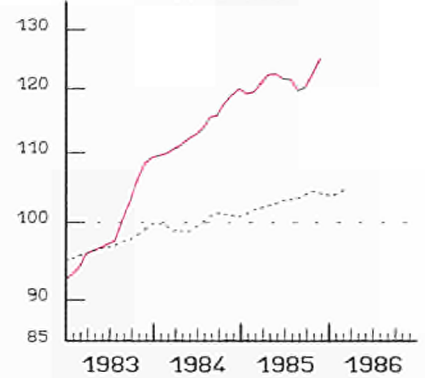

UNITED KINGDOM

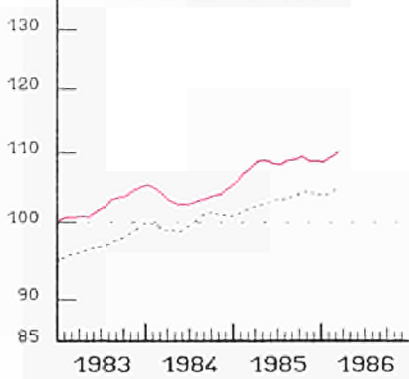

IRELAND

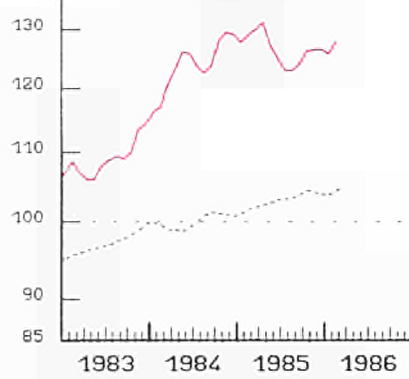

DANMARK

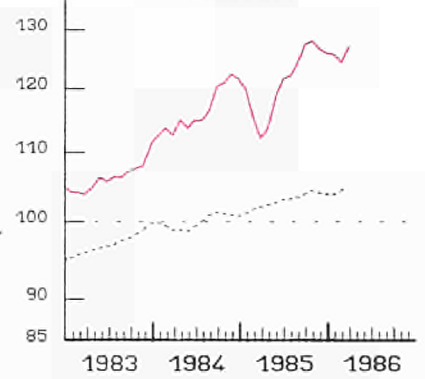

HELLAS

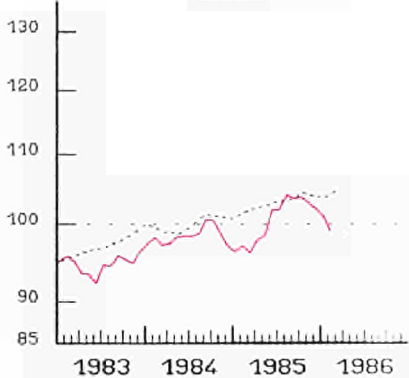

ESPANA

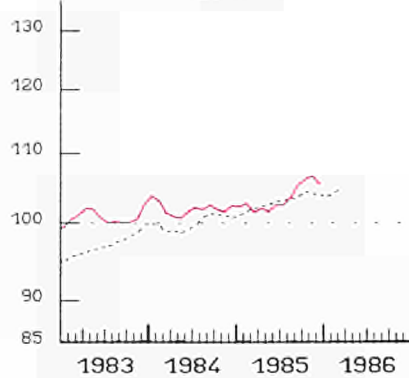

PORTUGAL

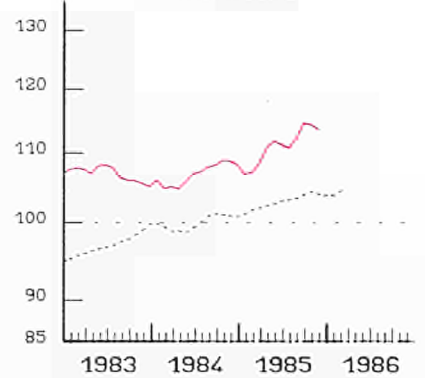

EINFACH-LOGARITHMISCHE SKALA

EUR 12
SEMI-LOGARITHMIC SCALE

ECHELLE SEMI-LOGARITHMIQUE

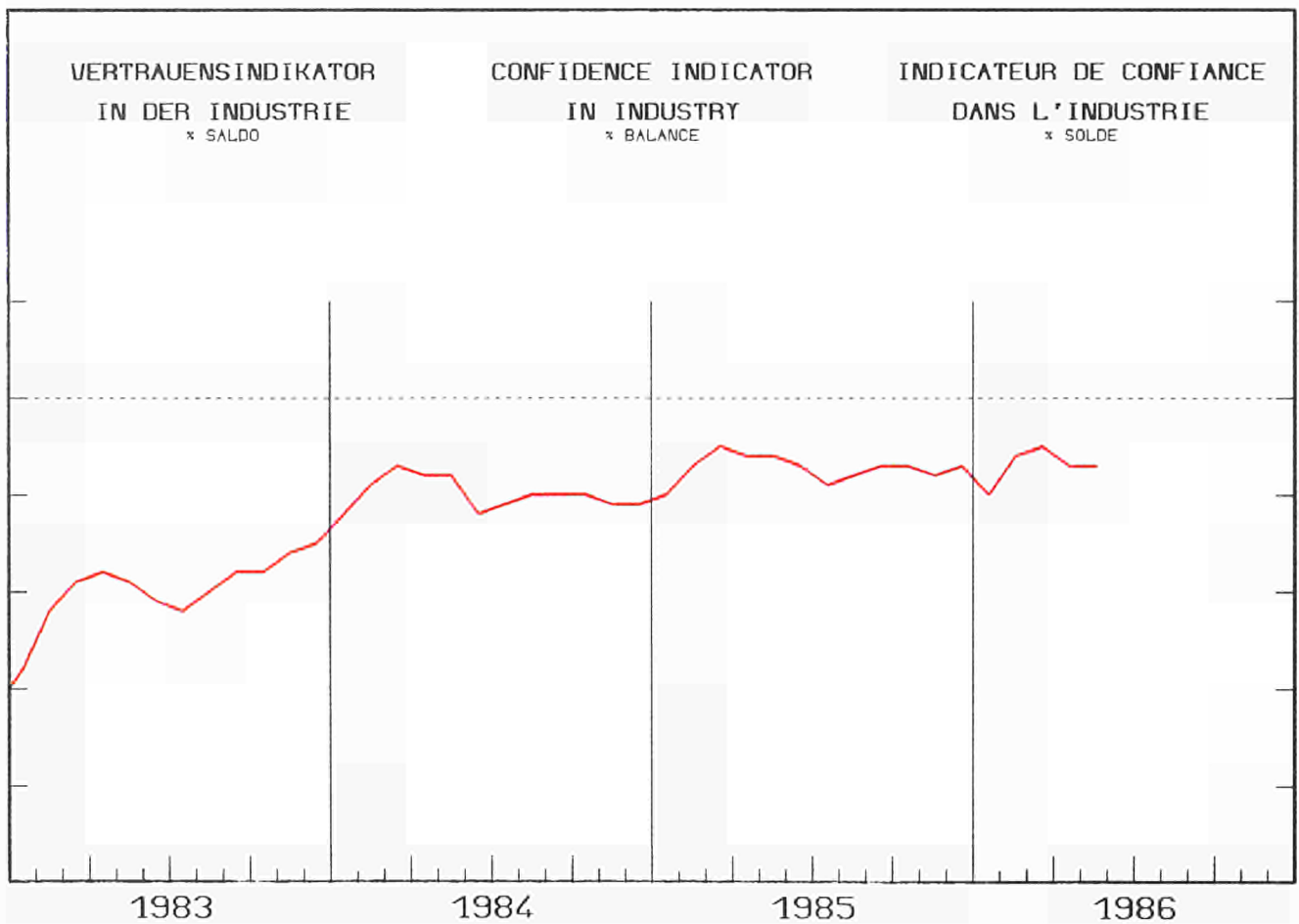
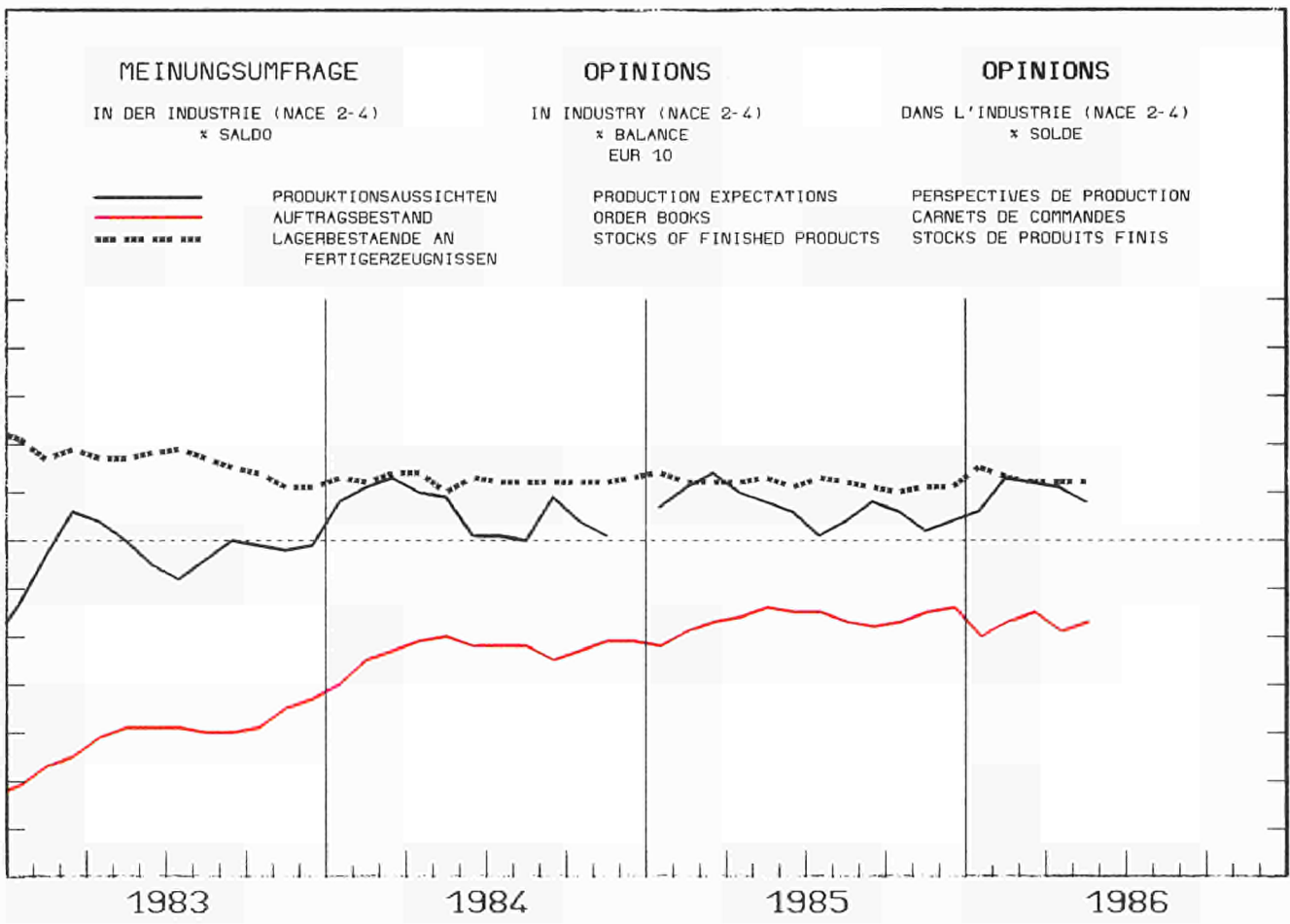

VERKAUFSVOLUMEN

DES EINZELHANDELS

RETAIL TRADE VOLUME

1980 = 100

VOLUME DES VENTES

DU COMMERCE DE DETAIL

DEUTSCHLAND

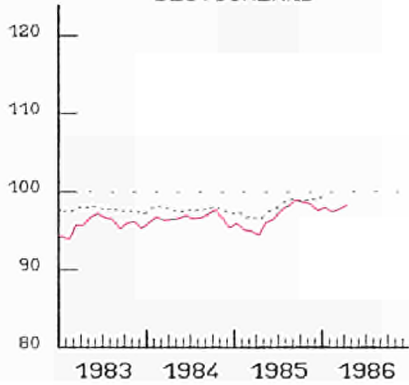

FRANCE

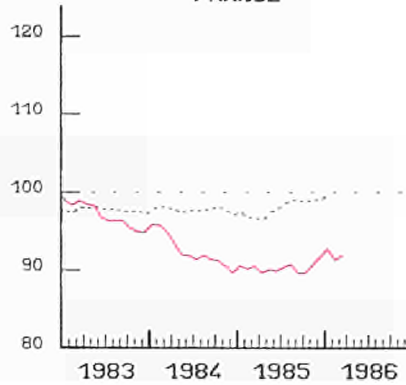

NEDERLAND

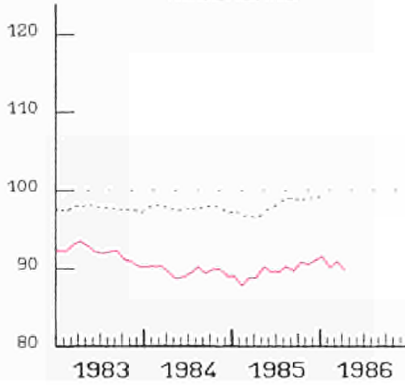

BELGIQUE BELGIE

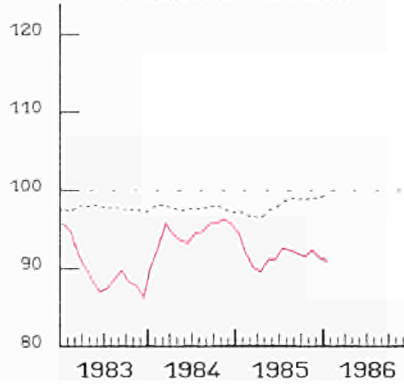

LUXEMBOURG

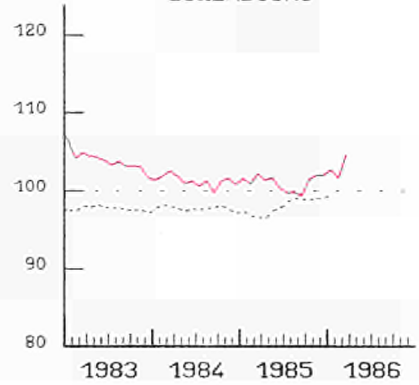

UNITED KINGDOM

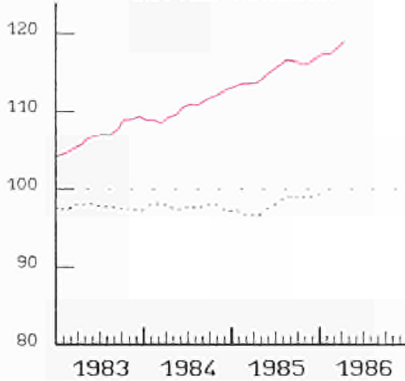

IRELAND

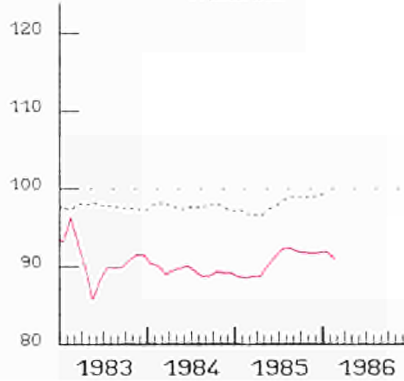

DANMARK

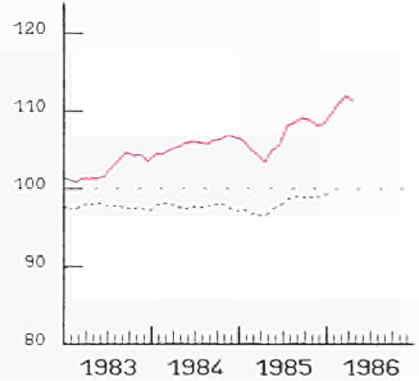

HELLAS

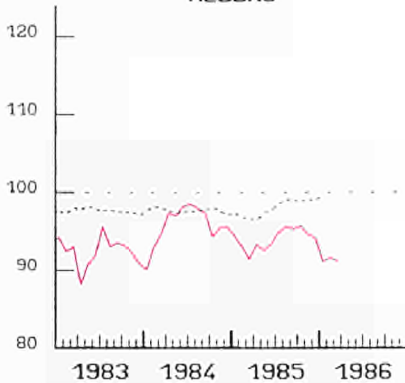

JAPAN

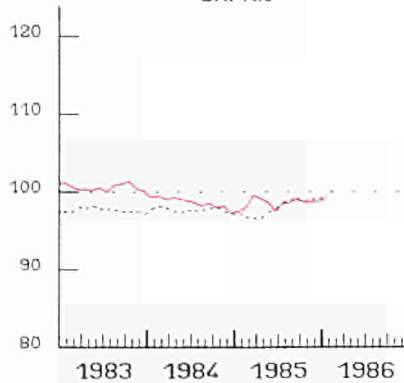

USA

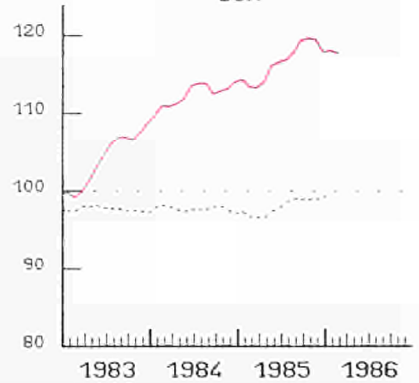

SAISONBEREINIGTE INDIZES
GLEITENDE 3-MONATSDURCHSCHNITTE
(1) OHNE ITALIEN

EUR (1)
SEASONALLY ADJUSTED INDICES
3 MONTH MOVING AVERAGE
(1) WITHOUT ITALY

INDICE DESAISONALISE
MOYENNE MOBILE SUR 3 MOIS
(1) SAUF ITALIE

MRD ECU

— IMPORT

— EXPORT

EUR 12 (1)

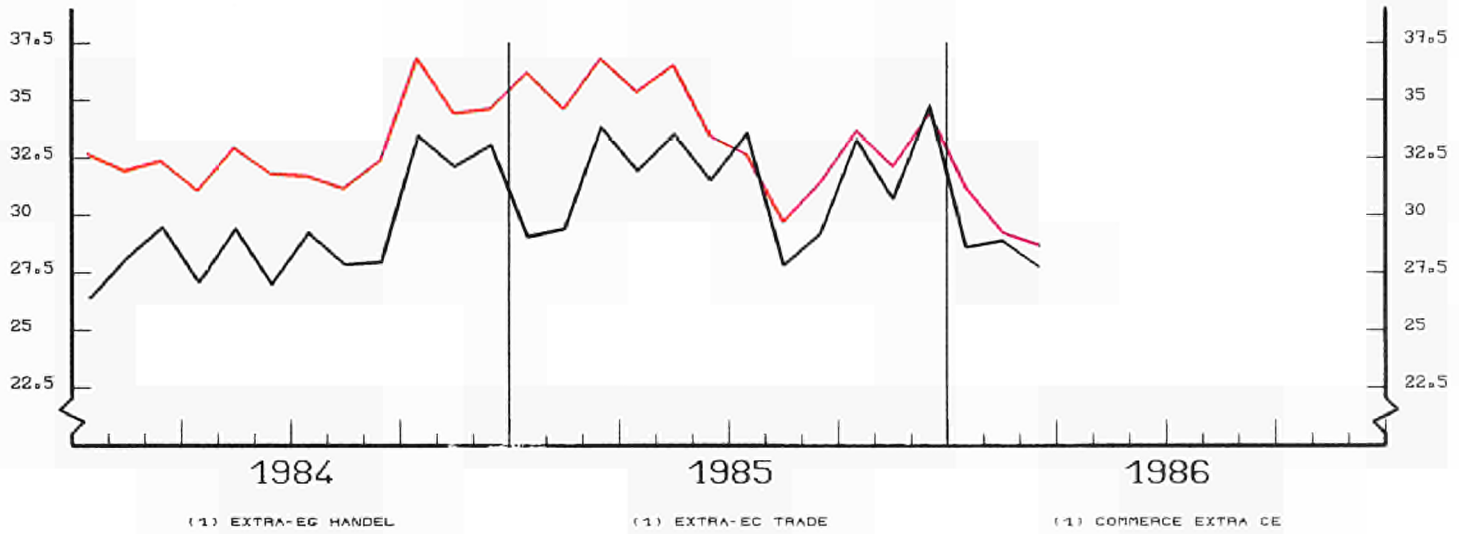

USA

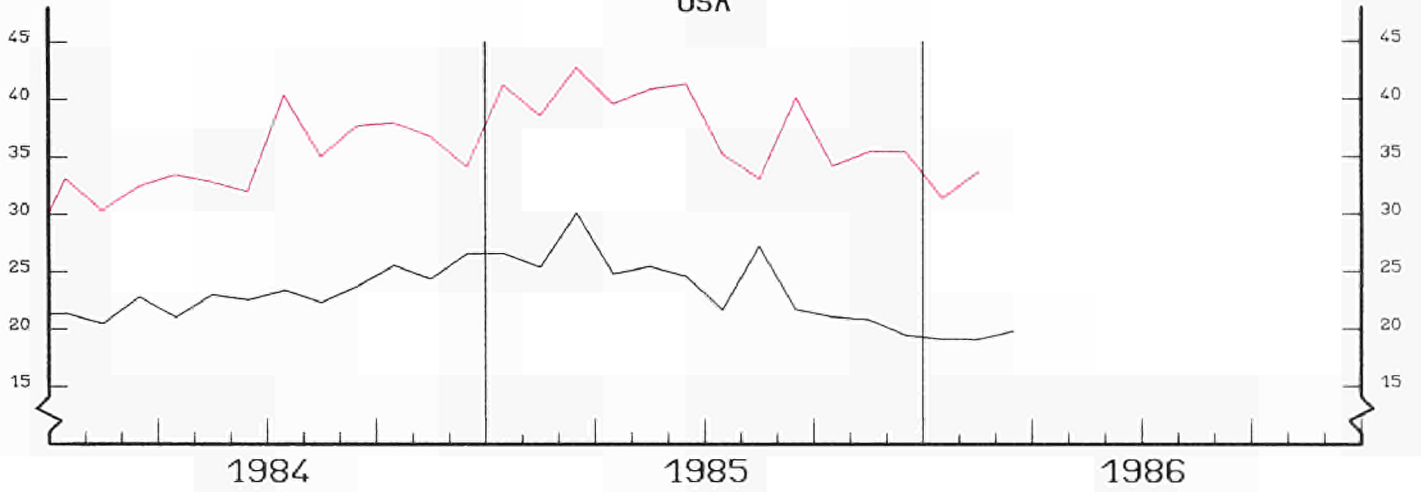

JAPAN

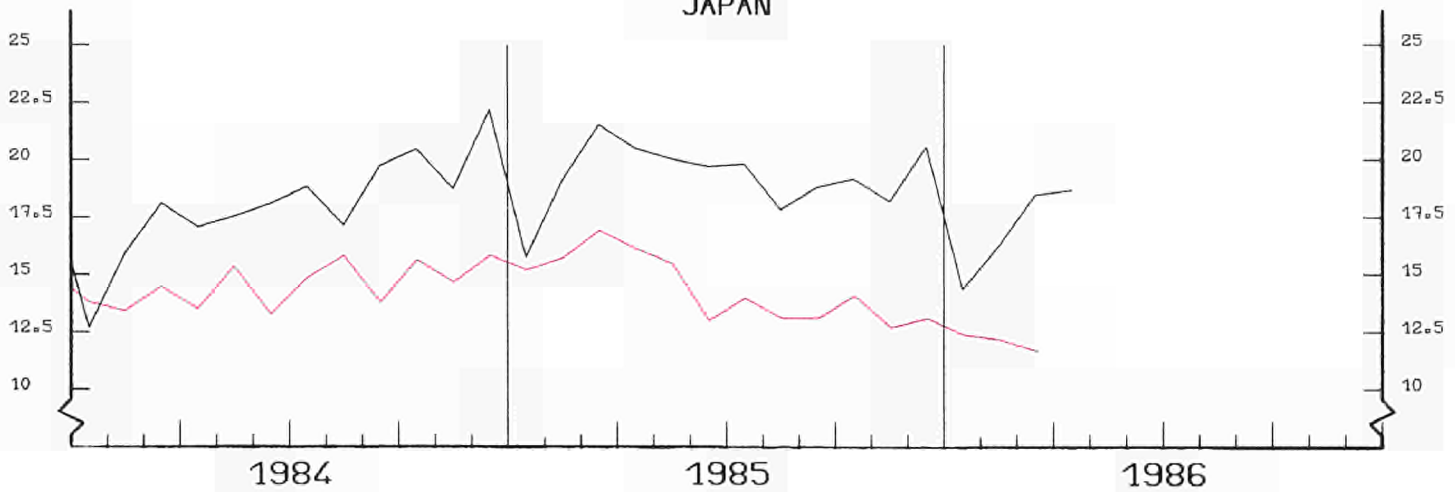

AUSSENHANDEL
INDIZES DER TATSAECHLICHEN WERTE
 IN ECU 1980=100

EXTERNAL TRADE
VALUE INDICES
 IN ECU 1980 = 100

COMMERCE EXTERIEUR
INDICES DES VALEURS COURANTES
 EN ECU 1980 = 100

BR DEUTSCHLAND

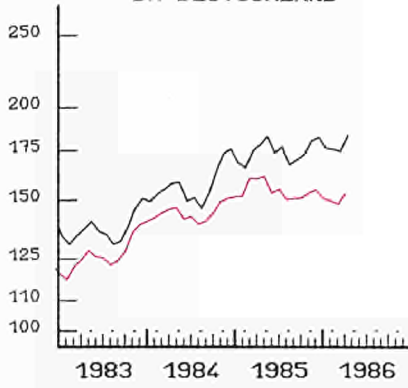

FRANCE

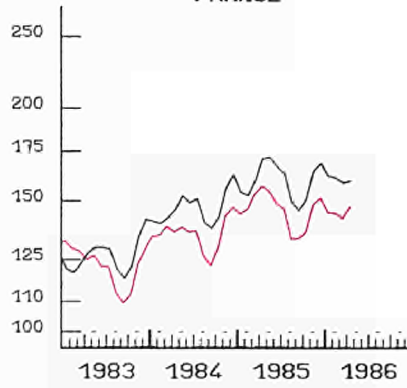

ITALIA

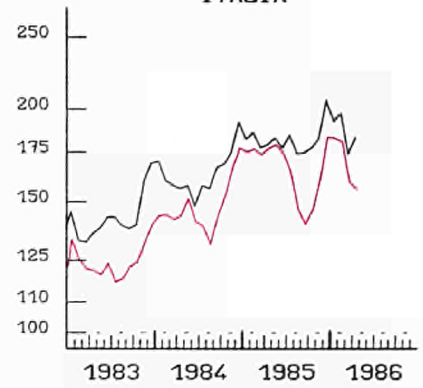

NEDERLAND

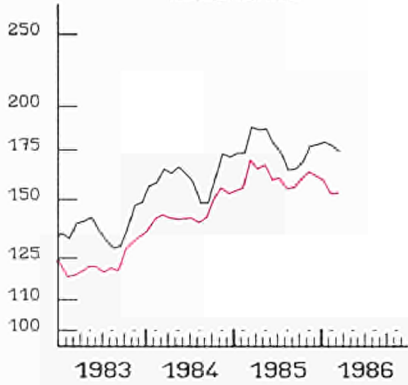

UEBL BLEU

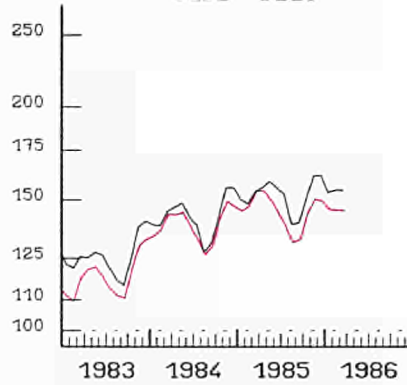

UNITED KINGDOM

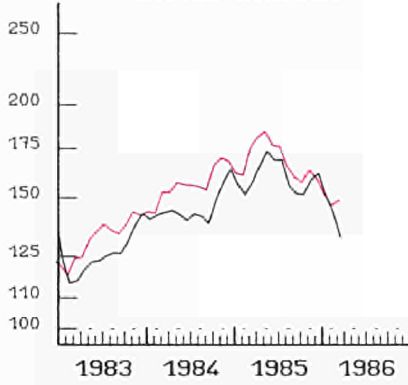

IRELAND

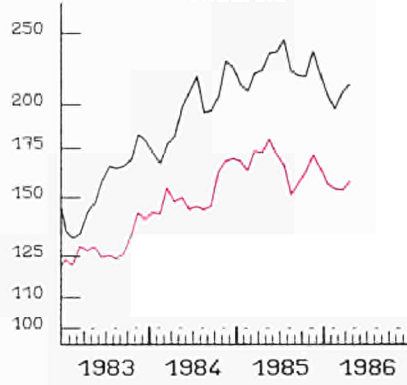

DANMARK

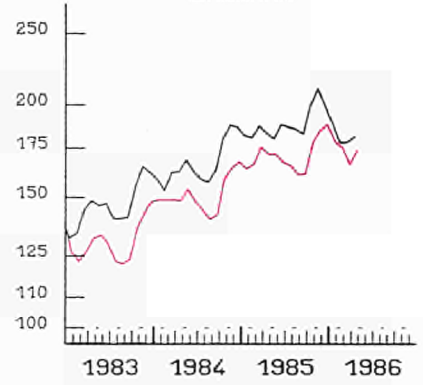

HELLAS

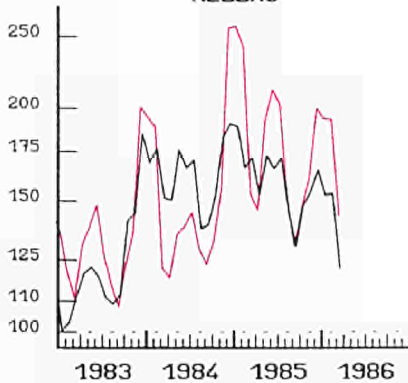

ESPANA

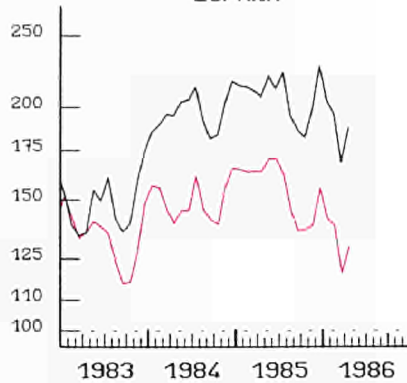

PORTUGAL

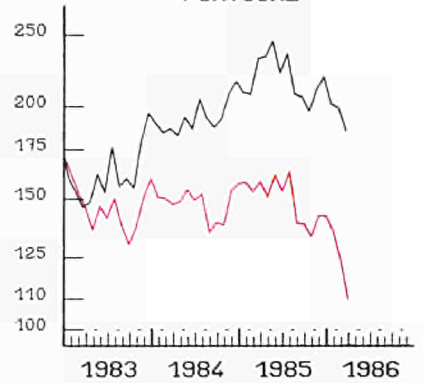

— IMPORT

— EXPORT

EINFACH-LOGARITHMISCHE SKALA
 GLEITENDE DURCHSCHNITT, LETZTE 3 MONATE

SEMI-LOGARITHMIC SCALE
 MOVING AVERAGE, LAST THREE MONTHS

ECHELLE SEMI-LOGARITHMIQUE
 MOYENNE MOBILE, TROIS DERNIERS MOIS

AUSSENHANDEL

EXTERNAL TRADE

COMMERCE EXTERIEUR

EXPORTS / IMPORTS * (1)

BR DEUTSCHLAND

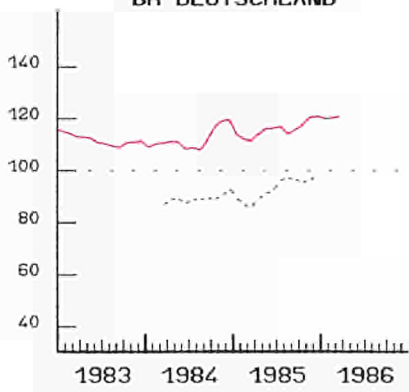

FRANCE

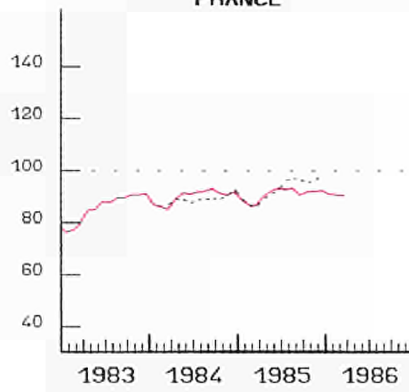

ITALIA

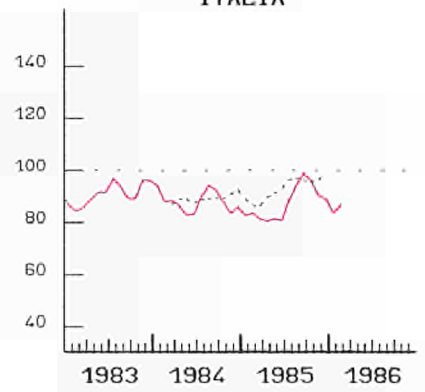

NEDERLAND

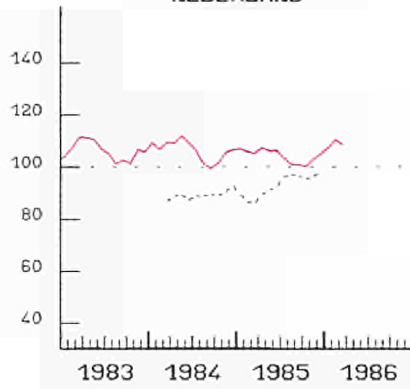

UEBL BLEU

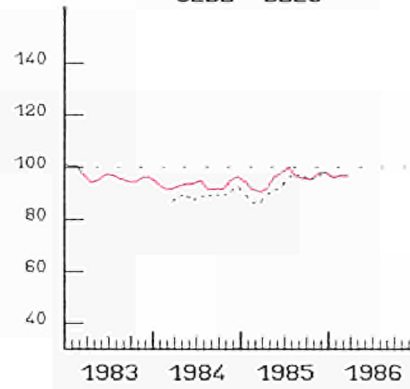

UNITED KINGDOM

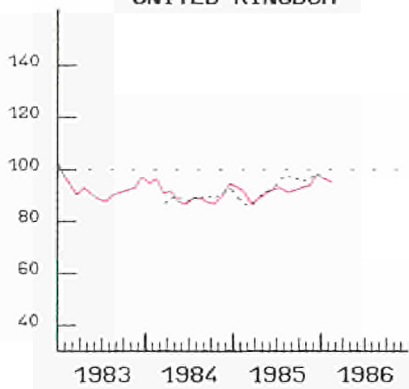

IRELAND

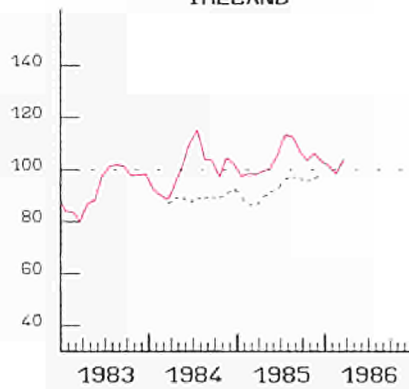

DANMARK

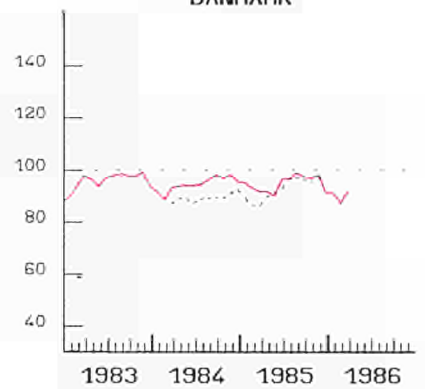

HELLAS

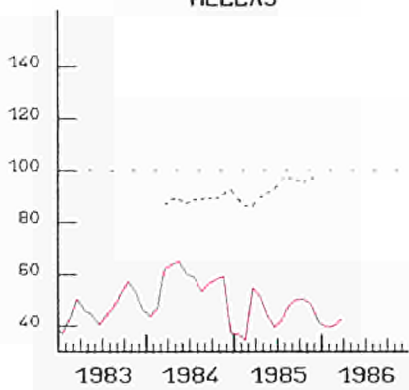

USA

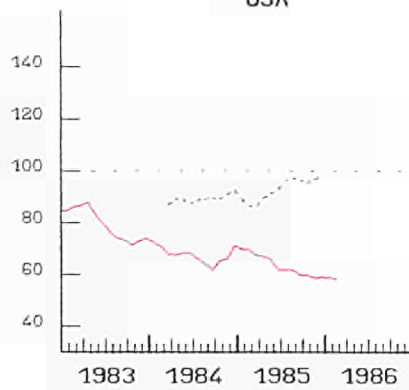

JAPAN

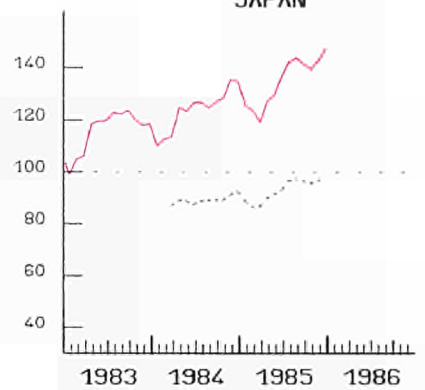

----- EUR 12

GLEITENDE DURCHSCHNITT, LETZTE 3 MONATE
(1) AUSFUHREN FOB IN PROZENT
DER EINFUHREN CIF

MOVING AVERAGE, LAST THREE MONTHS
(1) EXPORTS FOB IN PERCENT
OF IMPORTS CIF

MOYENNE MOBILE, TROIS DERNIERS MOIS
(1) EXPORTATIONS FOB EN POUR CENT
DES IMPORTATIONS CAF

VERBRAUCHERPREISE
GESAMTINDEX

CONSUMER PRICES
GENERAL INDEX

PRIX A LA CONSOMMATION
INDICE GENERAL

— USA

— EUR 12

— JAPAN

1980 = 100

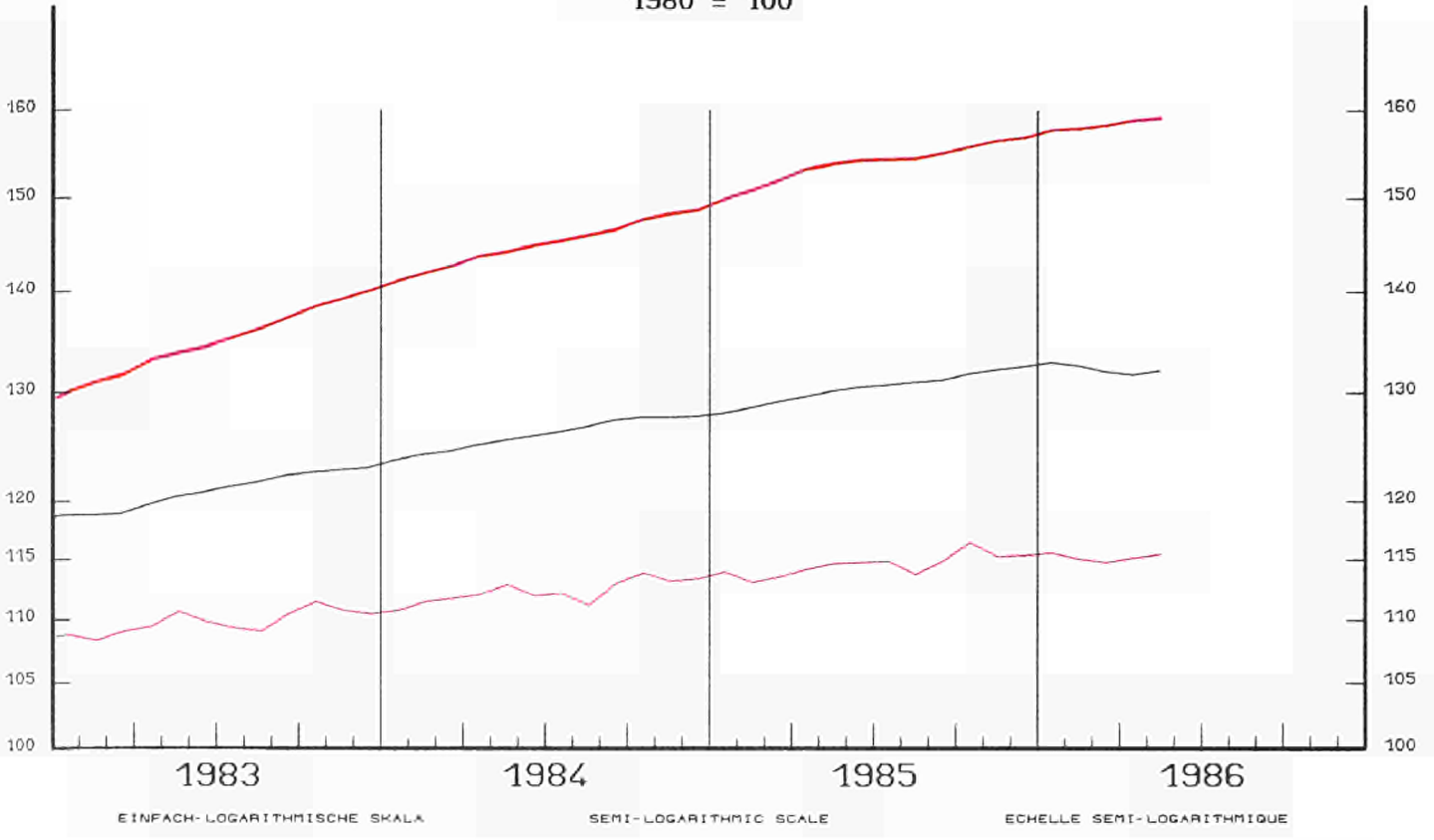

VERÄNDERUNG % T/T-12

VARIATION % T/T-12

VARIATION % T/T-12

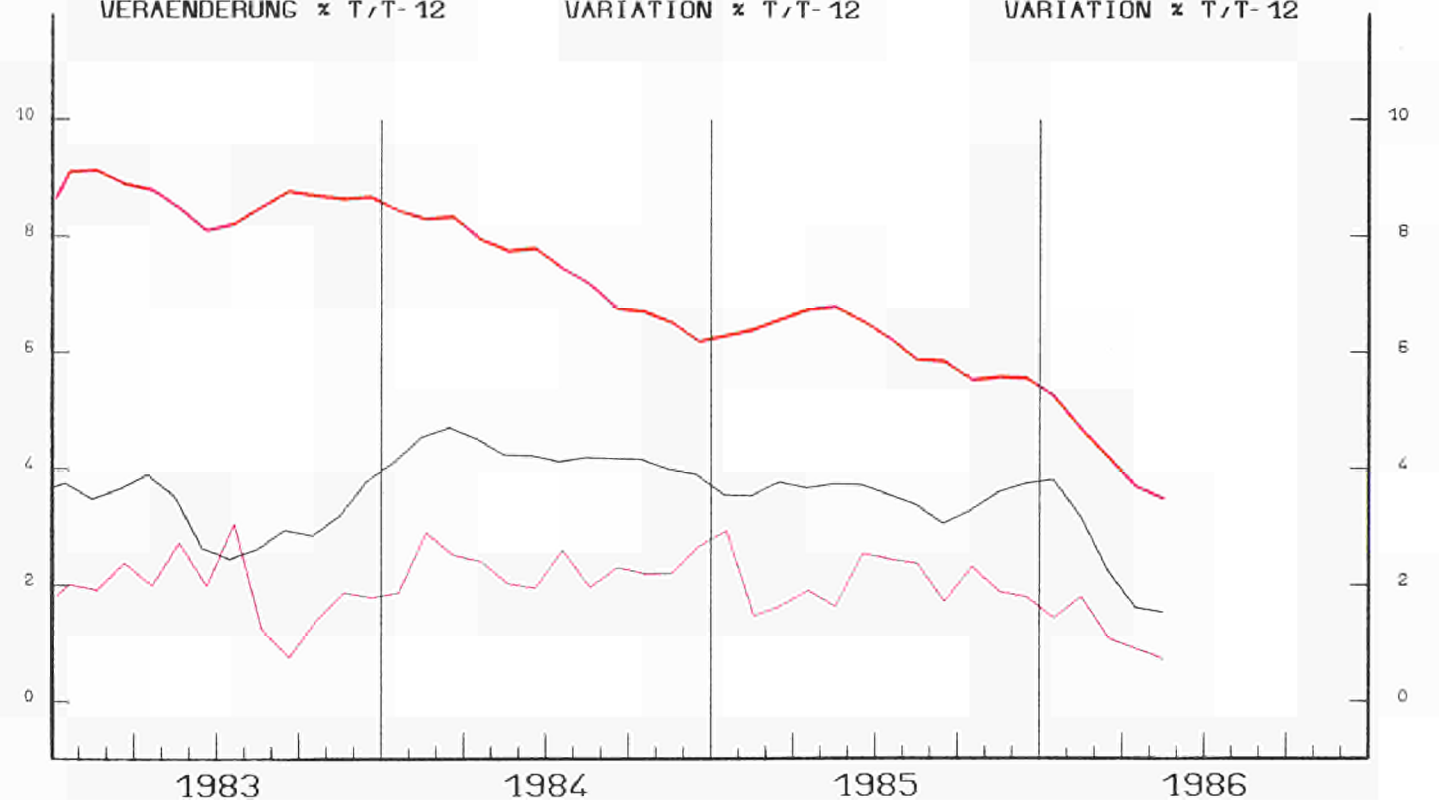

VERBRAUCHERPREISE

GESAMTINDEX

VEARENDRUNG $\times T/T-12$

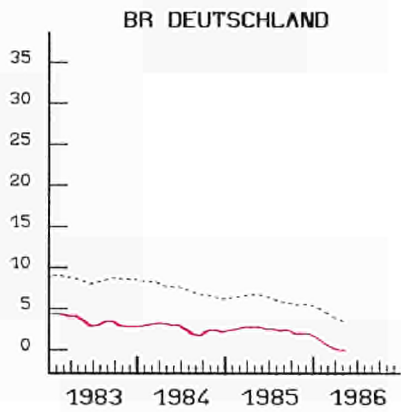

CONSUMER PRICES

GENERAL INDEX

VARIATION $\times T/T-12$

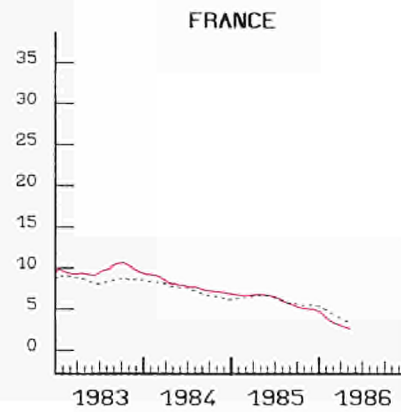

PRIX A LA CONSOMMATION

INDICE GENERAL

VARIATION $\times T/T-12$

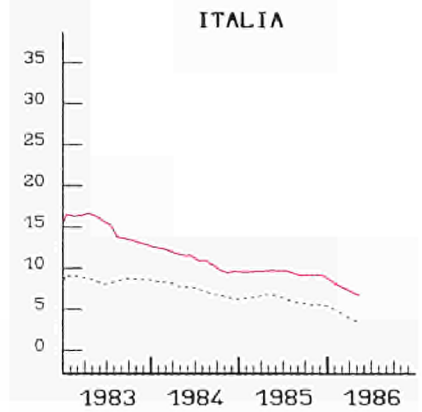

NEDERLAND

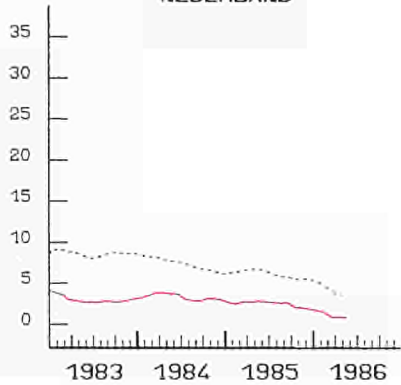

BELGIQUE BELGIE

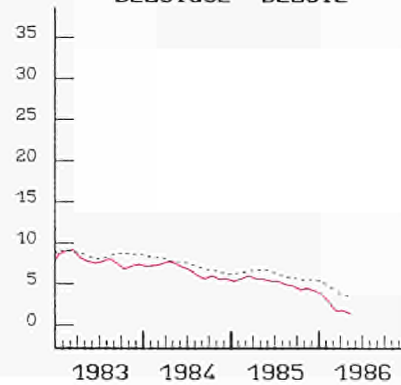

LUXEMBOURG

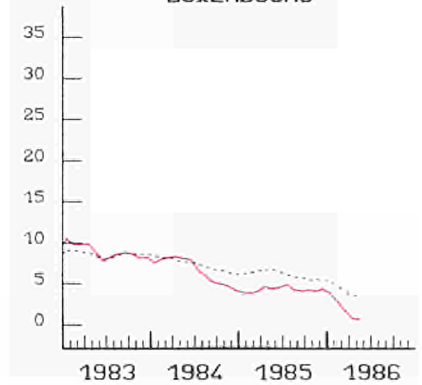

UNITED KINGDOM

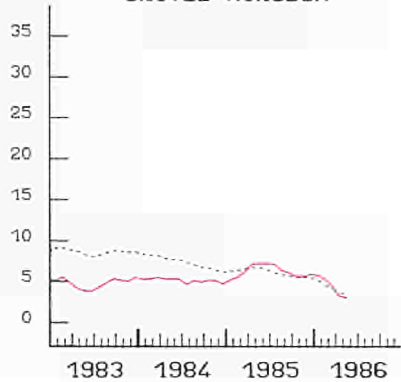

IRELAND

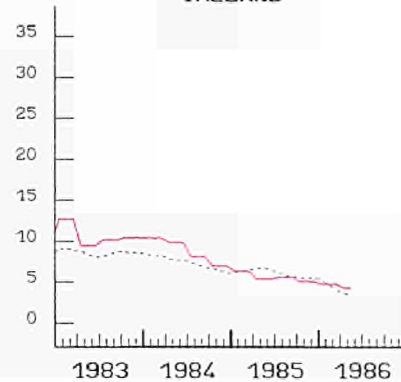

DANMARK

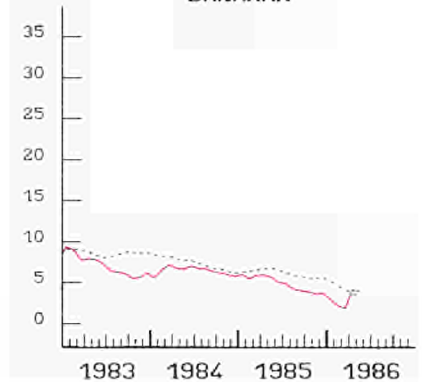

HELLAS

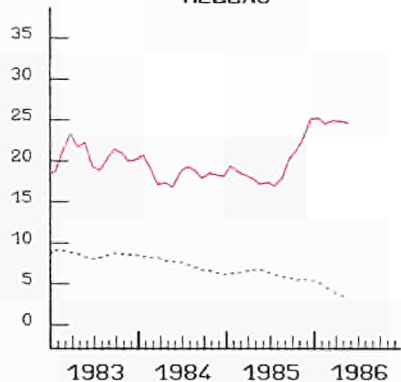

ESPANA

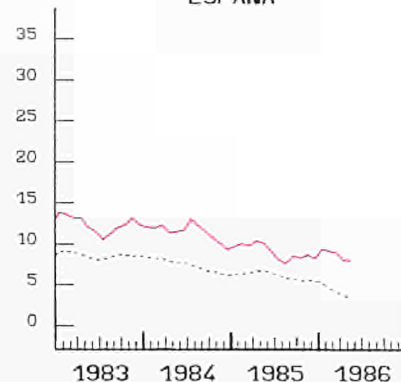

PORTUGAL

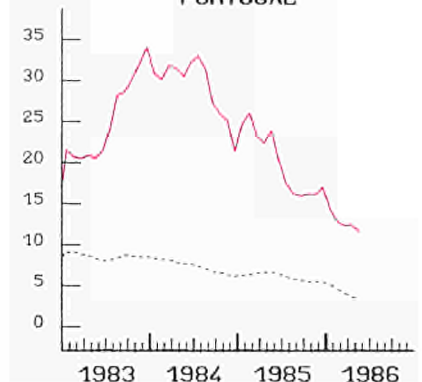

..... EUR 12

WECHSELKURSE

EXCHANGE RATES

TAUX DE CHANGE

1 ECU = ... S2R
1 ECU = ... US \$
1 ECU = ... 100 YEN

1 ECU = ... SDR
1 ECU = ... US \$
1 ECU = ... 100 YEN

1 ECU = ... DTS
1 ECU = ... US \$
1 ECU = ... 100 YEN

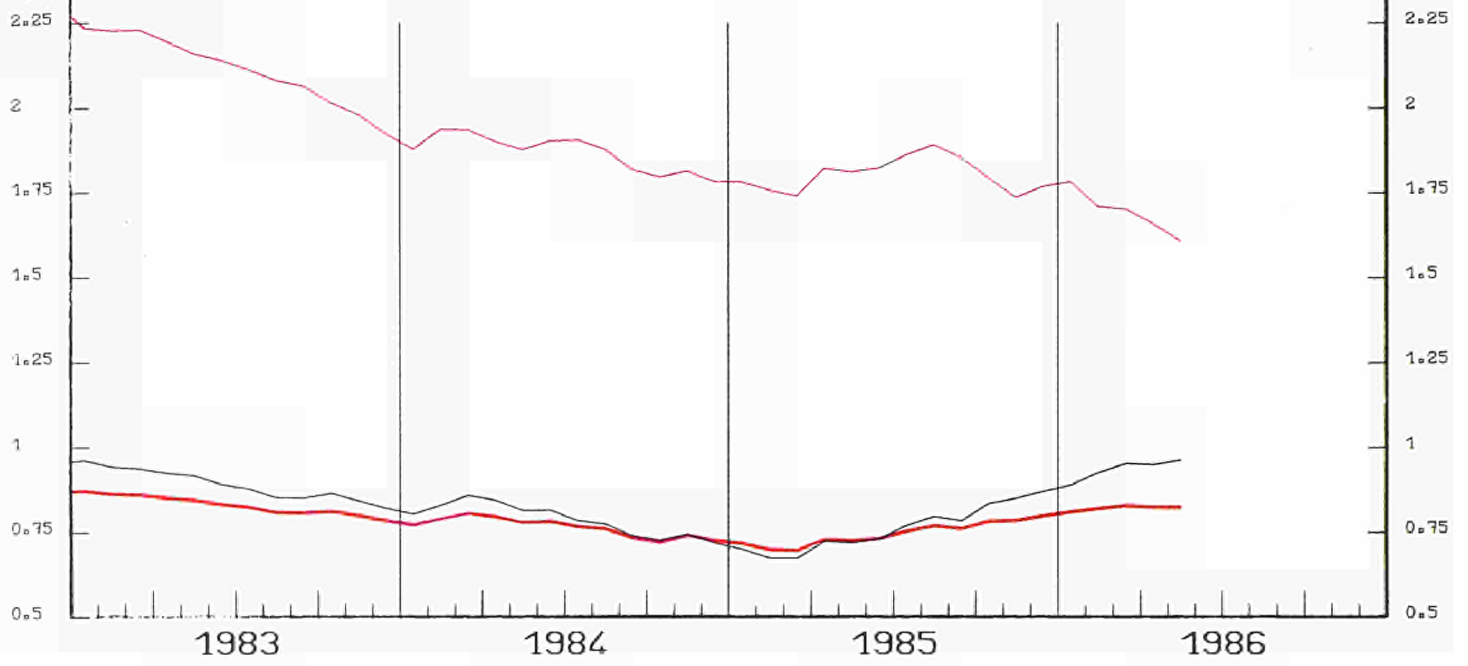

INDEX DER KURSE DER
ECU UND US \$
 IN NATIONALEN WAERHUNGEN

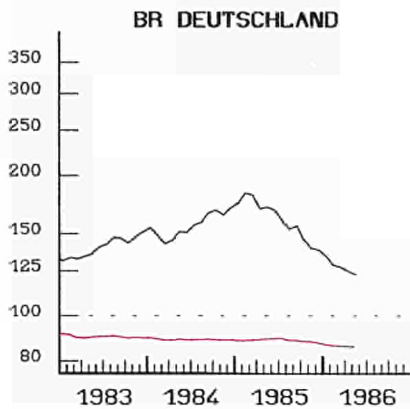

INDEX OF EXCHANGE RATES OF THE
ECU AND US \$
 IN NATIONAL CURRENCIES
 1980 = 100

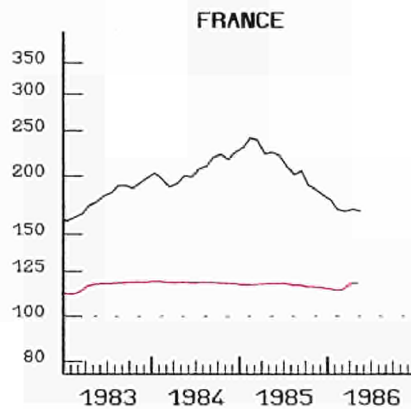

INDICE DES COURS DES
ECU ET US \$
 EN MONNAIES NATIONALES

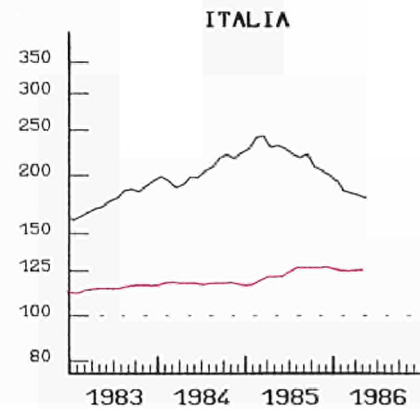

NEDERLAND

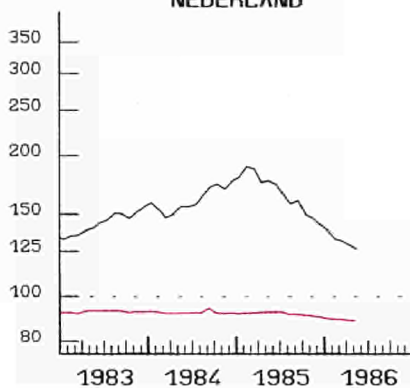

UEBL BLEU

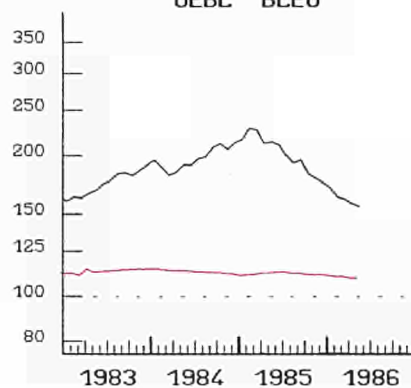

UNITED KINGDOM

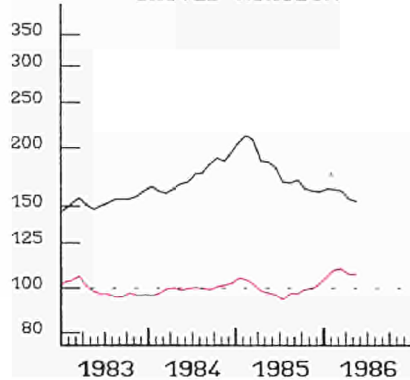

IRELAND

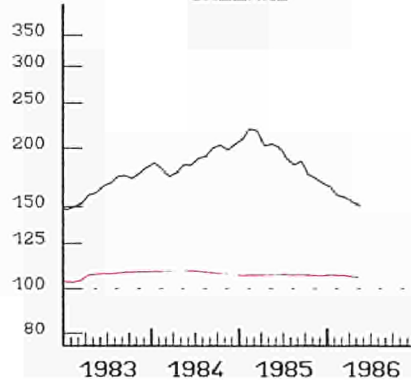

DANMARK

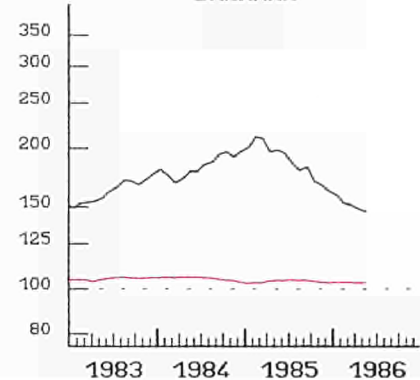

HELLAS

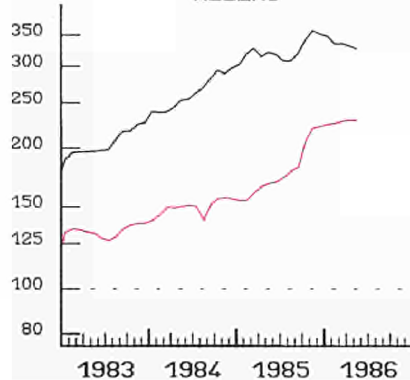

ESPANA

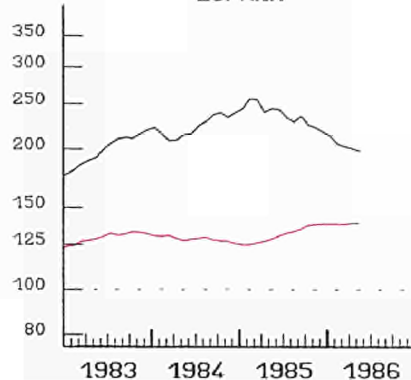

PORTUGAL

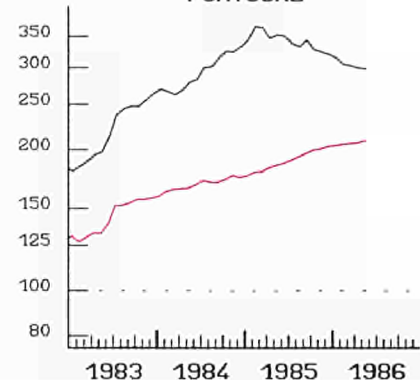

— ECU
 EINFACH-LOGARITHMISCHE SKALA

SEMI-LOGARITHMIC SCALE

— US \$
 ECHELLE SEMI-LOGARITHMIQUE

ANLEIHEN DES
OEFFENTLICHEN SEKTORS

RENDITE %

BR DEUTSCHLAND

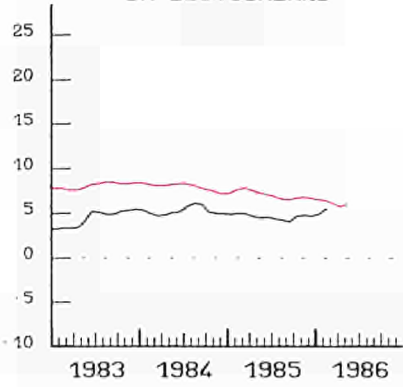

FIXED INTEREST
GOVERNMENT SECURITIES

YIELD %

FRANCE

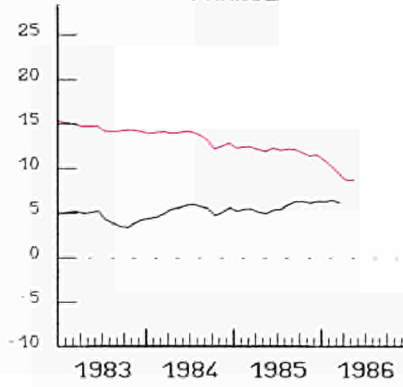

OBLIGATIONS
DU SECTEUR PUBLIC

RENDEMENT %

ITALIA

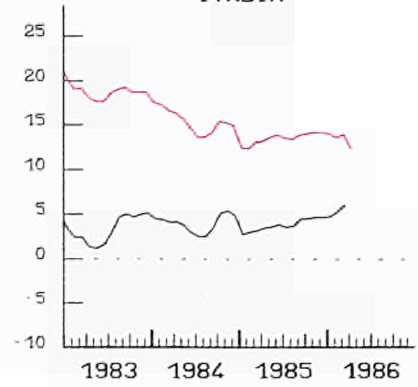

NEDERLAND

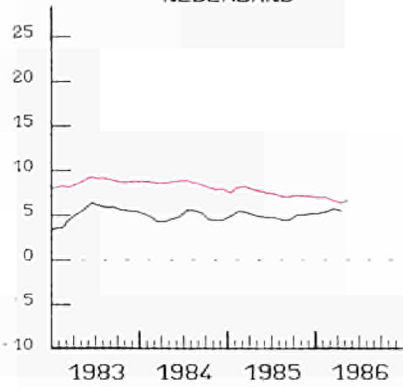

BELGIQUE BELGIE

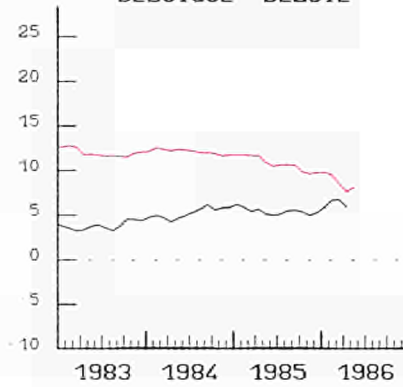

LUXEMBOURG

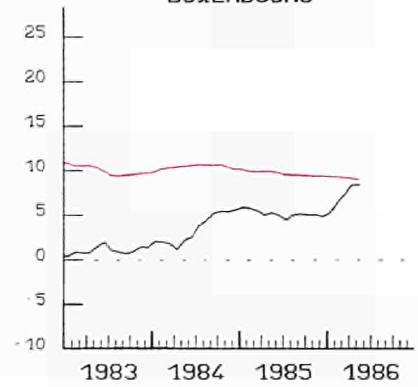

UNITED KINGDOM

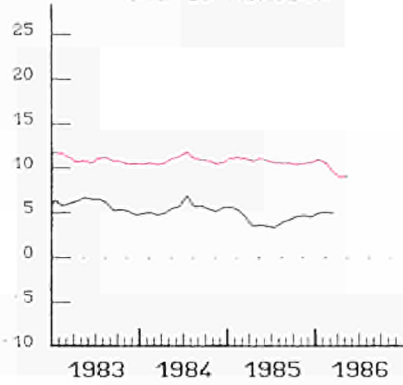

IRELAND

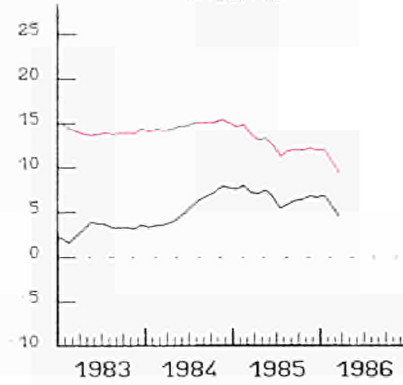

DANMARK

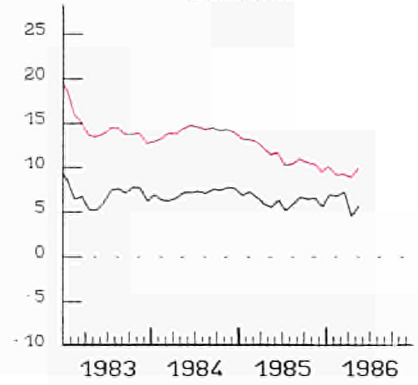

HELLAS

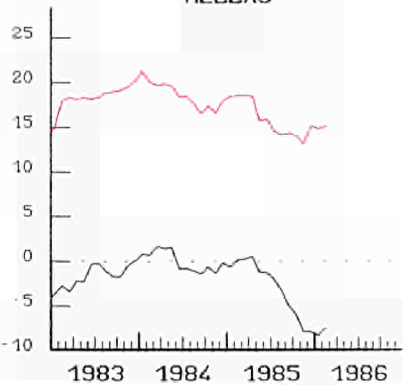

USA

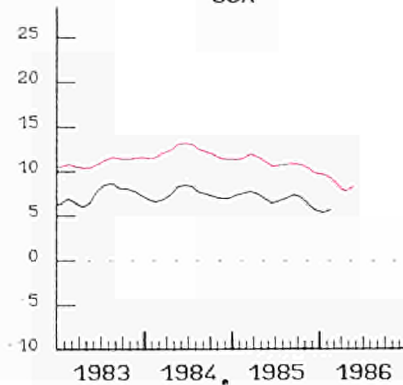

JAPAN

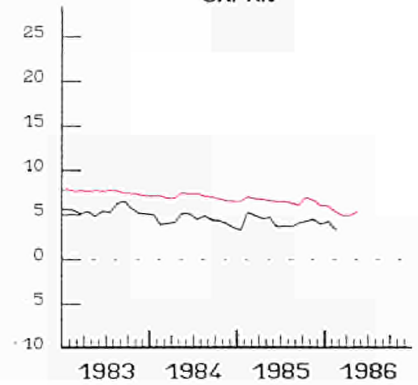

— NOMINAL

— REAL - REEL

GROSS DOMESTIC PRODUCT
BY KIND OF ACTIVITY

1978

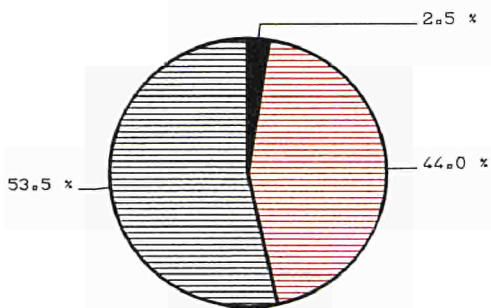

BR DEUTSCHLAND

PRODUIT INTERIEUR BRUT
PAR TYPE D'ACTIVITE

1983

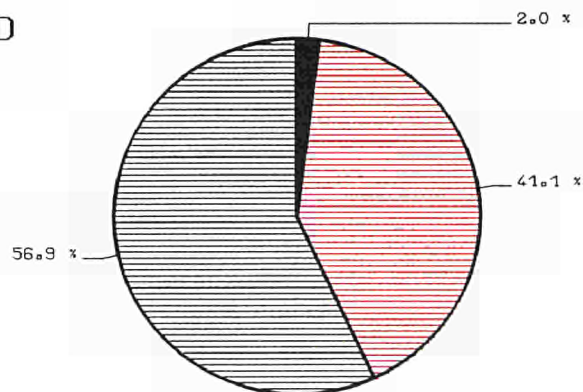

FRANCE

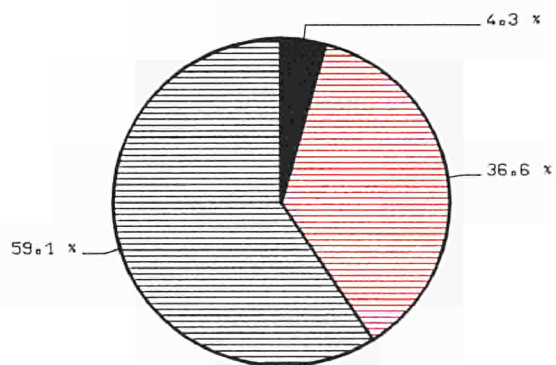
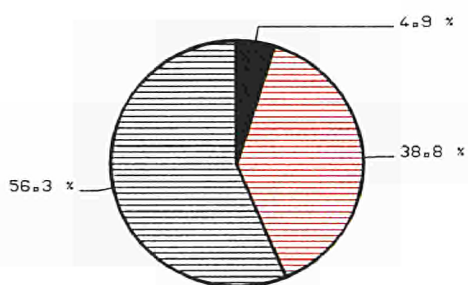

ITALIA

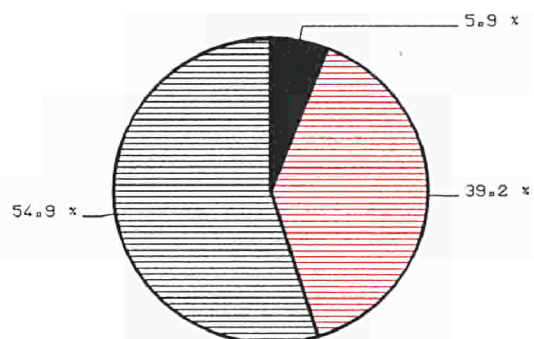

UNITED KINGDOM

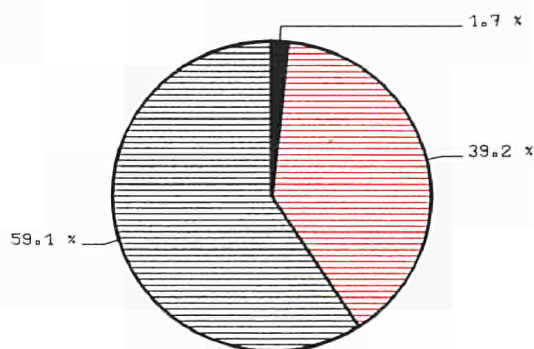
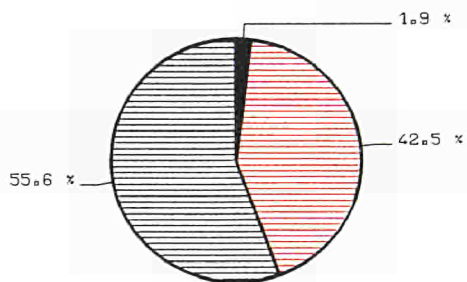

AGRICULTURE
AGRICULTURE



INDUSTRY
INDUSTRIE

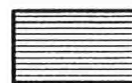

SERVICES
SERVICES

KONJUNKTURDATEN

SHORT-TERM TRENDS

DONNÉES CONJONCTURELLES

	EUR 10	B	DK	D	GR	E	F	IRL	I	L	NL	P	UK	USA	JAP
--	--------	---	----	---	----	---	---	-----	---	---	----	---	----	-----	-----

**0101 - BRUTTOINLANDSPRODUKT
VERAENDERUNG DES VOLUMENS**
**GROSS DOMESTIC PRODUCT
CHANGE IN VOLUME**
**PRODUIT INTERIEUR BRUT
EVOLUTION EN VOLUME**

EUR 10 = 100

1980	100,0	3,5	1,9	23,1	1,8	8,8	19,6	0,8	16,5	0,1	4,9	1,5	17,5	105,4	39,1
------	-------	-----	-----	------	-----	-----	------	-----	------	-----	-----	-----	------	-------	------

1980 = 100

1982	100,4	100,0	101,9	99,5	99,5	101,3	102,3	103,4	99,7	99,4	97,9	103,9	100,1	100,3	106,8
1983	101,6	99,9	104,1	100,7	99,8	103,5	103,0	103,3	99,2	102,2	98,8	103,6	103,5	103,3	110,1
1984	103,7	101,3	108,1	103,3	102,5	105,7	104,4	107,9	101,8	107,1	100,5	101,9	105,3	110,7	116,5
1985	106,0	102,9	110,7	106,0	104,1	107,7	105,5	110,1	104,1	109,3	102,7	104,9	108,5	113,3	121,5

%,(T0/T-1)X4

1982 II	-0,7	13,0		2,4	-6,7		2,8		-8,8				-0,9	1,2	4,3
III	-1,8	-8,3		-3,2	8,3		-1,1		-0,8				-1,6	-3,2	2,7
IV	1,1	2,0		-0,9	3,9		1,7		-4,3				8,3	0,6	3,8
1983 I	3,4	-2,0		2,6	-4,6		-0,4		3,9				8,2	4,0	1,3
II	1,0	1,6		6,3	-5,3		2,4		-2,5				-4,4	8,6	3,5
III	1,8	1,6		-1,7	11,6		-1,4		4,4				7,4	5,4	5,4
IV	3,9	-1,6		5,4	-5,2		3,0		4,4				2,5	6,5	3,7
1984 I	4,2	11,2		6,9	6,8		3,6		1,9				3,2	11,0	6,5
II	-1,8	-2,7		-5,2	1,7		-1,1		3,3				-3,0	5,0	4,6
III	4,4	-9,4		7,1	8,3		3,7		3,9				2,1	2,0	2,7
IV	2,0	6,0		3,4	-6,1		-0,7		-0,1				5,2	0,6	8,6
1985 I	0,5	-6,0		-3,4	2,6		-0,6		3,4				4,2	3,7	1,7
II	4,6	13,7		6,6	1,0		3,7		3,3				4,3	1,1	5,6
III	2,6	3,9		6,6	5,4		2,1		-0,0				0,3	3,0	3,0
IV	2,0	10,8		-0,2			2,0		2,5				4,5	0,7	7,0
1986 I				-6,6										3,6	

**0102 - PRIVATER VERBRAUCH
VERAENDERUNG DES VOLUMENS**
**CONSUMPTION BY HOUSEHOLDS
CHANGE IN VOLUME**
**CONSOMMATION PRIVEE
EVOLUTION EN VOLUME**

EUR 10 = 100

1980	100,0	3,5	1,7	23,3	1,8	9,9	19,7	0,8	16,3	0,1	4,8	1,6	16,6	108,3	36,8
------	-------	-----	-----	------	-----	-----	------	-----	------	-----	-----	-----	------	-------	------

1980 = 100

1982	100,8	100,5	99,0	98,5	103,6	99,8	105,2	95,6	101,0	103,1	96,3	102,0	100,4	104,0	105,5
1983	101,9	98,9	100,3	99,6	104,3	100,5	106,2	93,6	100,5	104,2	96,7	101,0	104,4	107,9	108,8
1984	102,7	99,9	103,1	100,7	105,4	99,5	106,5	93,1	102,6	104,8	96,2	98,0	106,1	113,7	111,8
1985	104,7	100,5	106,1	102,3	107,1	101,0	108,5	94,6	104,7	106,6	98,2	98,7	108,9	117,4	114,8

%,(T0/T-1)X4

1982 II	0,6	6,8		-2,5			3,3		1,3				1,1	1,9	5,7
III	-0,0	-0,8		-3,7			0,4		-0,6				5,1	2,1	2,4
IV	3,1	-1,6		3,5			3,2		-1,0				6,5	5,2	5,5
1983 I	1,1	-5,9		3,9			-1,0		-0,4				1,3	3,4	1,9
II	0,8	-4,4		1,5			1,2		-3,2				3,0	7,8	2,2
III	1,3	5,7		-1,7			-0,8		2,4				7,3	4,6	3,5
IV	2,9	-0,4		2,3			4,0		3,5				1,6	4,9	3,2
1984 I	0,6	1,6		1,3			0,2		1,0				-0,5	4,2	4,1
II	1,4	-0,8		1,1			-0,6		3,2				2,5	5,8	1,1
III	0,0	0,0		0,0			0,1		2,0				-1,9	0,1	2,1
IV	0,8	-2,4		-1,3			0,1		-0,3				5,7	3,3	2,2
1985 I		4,0		0,2			5,8						-1,3	4,7	4,7
II		3,6		6,3			1,1						7,6	2,6	2,0
III		1,2		6,4			1,0						4,2	4,5	2,2
IV		0,0		-2,2			4,2						2,8	0,1	2,1
1986 I				3,5										4,1	

**0103 - BRUTTOANLAGENINVESTITIONEN
VERAENDERUNG DES VOLUMENS**
**GROSS FIXED CAPITAL FORMATION
CHANGE IN VOLUME**
**FORMATION BRUTE DE CAPITAL FIXE
EVOLUTION EN VOLUME**

EUR 10 = 100

1980	100,0	3,5	1,7	25,1	2,1	8,2	20,5	1,0	15,6	0,2	5,0	2,0	15,1	93,1	59,0
------	-------	-----	-----	------	-----	-----	------	-----	------	-----	-----	-----	------	------	------

1980 = 100

1982	94,5	82,2	85,8	90,2	90,7	98,7	99,6	102,0	95,4	95,5	85,9	107,6	96,4	94,4	104,0
1983	94,2	79,0	89,1	93,0	89,0	95,1	97,4	92,3	91,7	90,3	86,3	99,6	100,9	102,1	103,8
1984	95,4	79,7	100,5	93,8	84,8	91,5	95,2	90,7	95,5	89,0	90,0	81,6	109,1	120,4	109,7
1985	96,8	82,4	114,3	93,0	85,9	97,1	95,0	92,5	99,1	90,6	92,1	79,2	110,4	129,4	115,0

%,(T0/T-1)X4

1982 II	3,3	43,5		3,7	-5,5		5,5		-14,2				17,8	-12,5	5,5
III	0,1	2,9		-1,6	-28,5		-0,9		-10,1				14,9	-12,6	2,6
IV	-0,6	-3,3		2,6	13,5		-1,8		-10,4				5,8	8,7	3,2
1983 I	-1,6	-23,0		-4,2	-3,3		-4,1		1,4				3,1	-2,9	-4,5
II	0,1	3,1		15,9	-20,7		-7,5		-7,1				-8,3	24,1	-7,8
III	3,9	4,5		1,0	13,7		1,3		8,6				7,4	26,1	9,4
IV	7,6	-20,0		9,7	39,1		1,9		3,4				16,1	21,6	8,5
1984 I	0,0	36,2		-8,0	-16,9		-4,3		5,8				13,0	8,8	7,6
II	-3,1	-22,1		-14,7	-53,5		-2,9		6,2				6,3	22,2	7,1
III	7,6	16,8		17,9	12,9		-2,3		13,1				-1,5	7,8	8,1
IV	4,2	-24,5		8,1	25,5		-2,6		8,7				2,4	10,1	13,3
1985 I	-5,6	-20,3		-32,1	42,5		-2,9		1,2				27,4	0,0	1,9
II	-0,5	49,9		20,4	-39,7		3,4		1,2				-42,0	10,7	18,3
III	8,2	20,0		10,7	-19,3		9,8		-4,2				14,5	3,9	10,5
IV	-0,0	16,7		3,0			-10,7		6,8				2,2	9,4	14,4
1986 I				-25,7										-8,7	

	EUR 10	B	DK	D	GR	E	F	IRL	I	L	NL	P	UK	USA	JAP
0105 - EINFUHR VOLUMEN															
	IMPORTS VOLUME														
	EUR 10 = 100														
1980	100,0	7,9	2,2	21,5	1,6	5,6	16,4	1,6	16,1	0,4	9,1	2,2	15,4	40,2	19,9
	1980 = 100														
1982	100,0	98,2	101,3	95,8	108,6	101,1	107,8	98,5	96,5	96,6	95,2	116,8	101,4	107,7	102,2
1983	101,5	98,1	101,9	97,8	111,6	100,8	107,2	103,1	96,6	98,6	98,3	108,2	107,7	119,7	99,4
1984	107,3	102,8	108,6	102,9	111,6	100,8	109,7	112,9	106,0	111,8	104,1	104,8	117,6	133,7	111,8
1985	112,2	105,6	117,7	107,1	117,6	107,1	114,7	115,6	112,8	116,9	109,9	106,1	121,7		
	%(T0/T-1)X4														
1982 II	0,0	24,0		-7,1			21,3		-26,6				15,1	3,7	-2,1
III	5,4	-27,2		-6,0			-1,9		0,3				-14,0	13,1	-5,8
IV	-5,7	-39,1		-10,0			-3,3		-5,6				-2,5	-27,0	-16,8
1983 I	4,9	32,4		2,8			5,7		-1,0				13,0	-4,9	-12,9
II	4,8	-5,8		16,4			-14,3		4,1				9,8	46,3	-0,8
III	1,8	-19,0		-4,9			-4,1		10,8				7,8	35,7	4,6
IV	14,2	30,3		19,0			12,8		8,6				15,0	19,2	27,0
1984 I	2,7	9,2		1,8			1,7		9,6				-2,2	15,0	6,8
II	5,4	12,8		2,5			0,9		2,0				17,6	31,8	8,8
III	4,0	-24,1		-2,2			2,5		12,0				5,6	7,5	21,9
IV	14,7	13,2		8,7			7,4		23,3				21,9	10,2	-13,2
1985 I	3,3	8,3		10,6			2,4		5,5				-8,1	-31,0	5,3
II	-2,1	-4,1		-0,3			0,4		-2,8				-6,3	17,1	1,7
III	6,9	14,1		3,1			21,6		5,8				-2,1	12,2	-8,6
IV	7,9	7,9		2,4			-7,6		26,1				12,8	22,6	-10,3
1986 I				-12,6										-1,1	
0106 - AUSFUHR VOLUMEN															
	EXPORTS VOLUME														
	EUR 10 = 100														
1980	100,0	7,9	2,2	22,1	1,4	5,0	15,9	1,4	15,1	0,4	9,5	1,5	17,7	39,1	19,5
	1980 = 100														
1982	105,5	105,1	110,8	111,3	93,7	114,1	103,1	107,6	105,4	95,2	101,5	119,7	99,5	90,2	115,3
1983	108,8	108,3	114,7	110,9	103,0	123,6	107,4	118,8	109,0	98,9	105,2	140,9	101,8	85,5	123,3
1984	117,1	113,3	118,7	119,4	114,9	142,1	115,4	138,9	115,9	114,2	112,5	161,6	108,6	95,5	145,6
1985	123,2	117,0	123,3	128,0	119,7	147,4	118,3	146,8	121,9	118,9	117,7	174,6	115,7		
	%(T0/T-1)X4														
1982 II	-5,2	17,6		-2,7			-7,4		-19,8				6,0	4,7	-3,0
III	-6,5	1,1		-4,4			4,5		-14,2				-12,5	-20,1	4,1
IV	2,7	-24,9		-1,0			4,6		-1,4				9,2	-26,1	-3,7
1983 I	2,1	17,2		-1,0			-2,5		10,9				2,8	8,1	-3,5
II	7,8	-7,5		5,5			16,6		12,0				-1,1	-0,5	10,0
III	1,4	-6,2		-10,5			1,4		11,6				7,4	12,5	17,2
IV	12,8	19,6		19,8			11,7		6,9				10,2	6,8	18,7
1984 I	10,1	17,0		13,6			9,8		8,1				7,7	4,0	19,9
II	-3,0	-11,5		-2,6			-5,1		-4,3				-0,5	4,3	16,4
III	9,7	0,0		9,4			11,6		6,4				11,3	11,2	7,8
IV	14,5	12,2		19,9			5,0		13,8				16,9	0,4	19,5
1985 I	1,3	-6,1		2,7			-1,2		-0,5				3,3	-9,1	-3,0
II	9,9	15,8		8,9			6,5		16,1				9,0	-11,4	17,1
III	-1,0	5,6		4,1			-5,8		9,4				-12,1	-5,2	-14,7
IV	3,6	11,4		-7,5			5,4		13,1				7,9	6,5	-3,1
1986 I				-10,9										10,2	

	EUR 10	B	DK	D	GR	E	F	IRL	I	L	NL	P	UK	USA	JAP
--	--------	---	----	---	----	---	---	-----	---	---	----	---	----	-----	-----

0107 - LANDWIRTSCHAFT
VOLUMENAGRICULTURE
VOLUMEAGRICULTURE
VOLUME

EUR 10 = 100

1980	100,0	1,7	2,2	11,5	6,9	15,3	19,6	1,8	25,9	0,1	4,2	3,7	7,0	70,2	35,5
------	-------	-----	-----	------	-----	------	------	-----	------	-----	-----	-----	-----	------	------

1980 = 100

1982	107,0	110,1	119,1	114,7	100,7	91,6	108,3	132,3	97,4	121,1	123,2		111,0	110,4	100,3
1983	106,8	109,9	110,7	105,4	93,9	95,3	105,2	151,0	106,0	109,5	123,6		106,4		102,1
1984		121,4	128,8	114,2	99,9				101,0				119,0		
1985				111,3											

0108 - INDUSTRIE
VOLUMENINDUSTRY
VOLUMEINDUSTRIE
VOLUME

EUR 10 = 100

1980	100,0	3,1	1,2	25,1	1,3	7,9	18,2	0,7	18,3	0,1	4,2	1,5	18,4	91,2	42,4
------	-------	-----	-----	------	-----	-----	------	-----	------	-----	-----	-----	------	------	------

1980 = 100

1982	96,8	95,2	99,6	95,2	92,4	100,1	98,8	104,8	97,3	94,4	93,0		97,5	96,0	110,9
1983	93,3	95,8	105,6	80,7	92,7	102,1	100,0	112,2	95,0		93,8		101,1		117,2
1984				101,5	92,8	103,1			97,6				102,5		
1985				105,0											

%T4/TO

1982 II	-0,3			-5,0	-11,3		1,8		-1,5				5,8		
III	-4,2			-3,4	-11,3		-4,9		-10,9				2,5		
IV	-1,3			-6,7	7,7		2,6		1,5				-1,6		
1983 I	2,3			3,9	5,7		2,6		-5,2				7,0		
II	0,1			-0,1	-8,3		3,0		-0,8				-1,2		
III	5,7			10,2	6,2		-1,5		0,7				11,7		
IV	5,5			8,8	4,4		2,8		5,1				4,3		
1984 I	5,2			8,3	2,5		6,4		5,1				0,4		
II	9,8			-21,3	-0,7		-5,8		-2,4				-6,2		
III	10,0			18,9	-2,2		6,5		9,8				3,1		
IV	2,0			10,5	-0,3		-3,7		-3,1				1,6		
1985 I	-1,2			-9,3	3,6		-0,5		-2,8				10,1		
II	5,3			4,7	-0,6		2,9		7,0				7,2		
III	4,7			11,3	11,6		4,7		0,8				-0,4		
IV				2,6			2,9		0,8				2,6		
1986 I				-13,9											

0109 - DIENSTLEISTUNGEN
VOLUMENSERVICES
VOLUMESERVICE
VOLUME

EUR 10 = 100

1980	100,0	3,8	2,0	22,5	1,5	8,8	19,9	0,7	16,1	0,2	5,4	1,4	17,9	126,5	34,0
------	-------	-----	-----	------	-----	-----	------	-----	------	-----	-----	-----	------	-------	------

1980 = 100

1982	102,7	102,7	104,1	102,2	103,0	103,7	103,8	140,7	102,2	103,1	100,0		101,7	103,6	104,6
1983	103,1	103,4	105,2	103,8	105,4		104,9		102,8	102,3	100,7		104,6		108,9
1984				105,2	108,4				106,0				108,4		
1985				108,2											

%T4/TO

1982 II	1,1			1,7	-2,2		2,2		-0,6				0,8		
III	2,8			9,5	7,0		0,1		-0,6				0,4		
IV	-2,0			-9,3	-3,7		1,6		-1,7				3,1		
1983 I	0,9			0,0	2,0		-0,9		1,6				3,5		
II	1,6			-0,5	4,0		4,2		0,8				1,9		
III	2,7			4,0	6,6		0,2		2,0				4,2		
IV	5,7			11,2	1,5		2,4		4,6				3,8		
1984 I	1,0			-3,6	1,1		1,7		4,3				3,0		
II	0,7			-1,5	4,6		-0,3		1,5				3,7		
III	4,0			5,3	4,1		1,1		5,1				4,5		
IV	5,3			9,1	0,4		1,1		4,7				5,9		
1985 I	1,1			-2,0	0,6		1,2		4,0				2,2		
II	3,2			0,7	4,6		5,2		3,5				3,6		
III	2,0			4,9	3,2		-0,2		2,1				0,7		
IV				4,8			1,2		3,2				3,9		
1986 I				-0,2											

	EUR 10	B	DK	D	GR	E	F	IRL	I	L	NL	P	UK	USA	JAP
--	--------	---	----	---	----	---	---	-----	---	---	----	---	----	-----	-----

0110 - WECHSELKURS

1 KKS = ... NAT.WAEHRUNG

EXCHANGE RATE

1 PPS = ... NAT.CURRENCY

TAUX DE CHANGE

1 SPA = ... MONNAIE NAT.

1982	37,71	8,33	2,36	48,60	75,30	6,05	0,58	0,97	37,80	2,59	41,20	0,54	0,98	0,22
1983	37,25	8,36	2,26	54,06	78,20	6,15	0,59	1,04	38,10	2,45	47,40	0,52	0,95	0,20
1984	37,10	8,36	2,18	61,30	82,50	6,24	0,60	1,08	37,60	2,37	56,30	0,52	0,93	0,20
1985	37,06	8,27	2,11	68,25	85,30	6,26	0,60	1,11	38,28	2,31	65,20	0,52	0,91	0,19

0111 - BRUTTOINLANDSPRODUKT
VERAENDERUNG DER PREISEGROSS DOMESTIC PRODUCT
CHANGE IN PRICEPRODUIT INTERIEUR BRUT
EVOLUTION DES PRIX

1980 = 100

1982	121,8	112,4	122,5	108,6	149,7	129,1	125,9	137,0	139,4	118,8	111,9	141,9	120,2	116,4	105,1
1983	131,2	119,6	132,4	112,2	179,5	144,4	137,9	151,3	160,3	128,6	113,7	176,1	126,2	121,7	105,9
1984	138,8	125,9	140,0	114,3	215,2	161,2	148,0	161,2	177,5	137,2	116,7	221,1	131,7	126,0	106,6
1985	146,5	132,7	147,2	116,8	258,1	175,2	156,9	171,7	194,1	143,3	119,1	269,0	139,2	130,1	107,6

%T4/TO

1982 II	7,3	17,7	2,3	12,9	5,8	8,9	4,8	2,1
III	9,1	-5,3	6,1	4,0	21,7	6,7	5,8	2,1
IV	6,1	5,0	2,7	7,6	10,4	4,9	3,6	-3,1
1983 I	9,3	14,1	3,4	12,2	18,3	5,4	3,0	3,6
II	5,3	10,2	0,8	10,4	10,3	0,7	3,1	-0,1
III	8,2	-0,7	5,3	7,9	13,8	6,9	3,2	0,9
IV	6,7	12,3	1,8	7,8	13,8	5,1	4,8	-0,3
1984 I	5,3	-1,6	2,1	6,4	10,9	3,0	4,9	1,5
II	3,4	25,3	-0,9	6,2	7,6	2,0	3,8	2,5
III	4,6	-11,9	2,2	6,2	6,3	4,3	3,8	3,1
IV	5,0	5,3	2,9	4,1	8,3	5,6	3,6	-0,5
1985 I	6,2	9,6	3,1	5,1	10,2	7,8	3,1	2,8
II	4,2	4,2	-0,9	7,1	7,3	4,8	3,3	0,8
III	7,8	17,7	5,0	9,1	10,8	7,0	2,7	2,4
IV	5,1	3,4	2,3	3,7	7,0	8,7	3,5	1,0
1986 I			5,9				2,4	

0112 - PRIVATER VERBRAUCH
VERAENDERUNG DER PREISECONSUMPTION BY HOUSEHOLDS
CHANGE IN PRICECONSOMMATION PRIVEE
EVOLUTION DES PRIX

1980 = 100

1982	122,9	116,1	124,2	111,0	149,5	131,4	125,5	140,5	139,5	120,1	111,9	146,4	121,0	114,7	107,1
1983	132,5	124,8	133,1	114,4	177,3	147,5	137,5	152,1	160,6	129,7	115,1	183,7	127,2	119,8	109,1
1984	140,6	132,2	141,9	117,2	209,3	163,9	147,6	165,0	178,3	138,0	118,0	237,5	133,7	123,7	111,3
1985	148,0	138,6	148,5	119,6	249,5	177,5	156,1	173,9	195,1	143,6	120,7	284,1	140,2	127,5	113,3

%T4/TO

1982 II	8,6	6,8	3,8	11,2	12,6	8,5	3,6	1,9
III	8,4	6,2	6,5	6,6	17,0	4,8	6,1	3,6
IV	7,6	5,6	2,7	6,0	18,3	5,7	4,7	1,8
1983 I	8,0	11,4	1,9	11,4	14,6	5,8	2,0	2,3
II	7,0	7,1	1,7	11,8	11,7	4,2	4,1	-0,2
III	6,4	6,3	4,8	8,8	9,0	3,3	3,5	1,6
IV	6,4	8,3	2,3	6,6	13,9	4,7	4,2	1,9
1984 I	6,6	5,8	3,1	7,3	11,7	5,5	4,9	2,4
II	5,2	6,9	1,6	5,9	9,2	5,3	3,6	2,2
III	4,2	3,9	1,0	8,7	5,8	1,9	4,0	2,3
IV	5,3	3,9	2,6	5,2	9,1	5,3	3,4	2,4
1985 I		7,5	3,3	5,7		9,3	2,5	2,8
II		5,0	2,1	3,7		1,8	3,4	1,3
III		3,6	-0,3	8,4		4,9	2,1	
IV		2,5	1,0	1,6		7,1	4,3	
1986 I			-1,7				1,1	

0113 - BRUTTOANLAGENINVESTITIONEN
VERAENDERUNG DER PREISEGROSS FIXED CAPITAL FORMATION
CHANGE IN PRICEFORMATION BRUTE DE CAPITAL FIXE
EVOLUTION DES PRIX

1980 = 100

1982	120,3	112,1	125,7	107,9	136,8	134,5	122,9	125,6	140,1	118,7	110,4	154,9	113,2	110,8	101,5
1983	127,9	116,9	136,0	110,1	169,0	152,5	131,9	134,2	157,4	127,6	112,2	194,4	116,9	111,8	100,6
1984	134,5	121,6	143,0	112,6	200,3	170,8	140,1	140,9	171,4	135,8	114,2	238,2	121,9	112,0	99,7
1985	140,7	126,7	150,5	114,5	239,4	182,4	145,8	149,3	184,9	141,2	116,5	283,6	129,2		

%T4/TO

1982 II	6,4	6,2	3,7	6,3	14,4	2,9	3,7	-1,3
III	4,1	1,4	-0,9	5,3	13,3	1,3	2,8	1,6
IV	6,3	0,4	2,2	5,8	13,9	5,6	-1,5	-1,4
1983 I	5,4	1,0	0,8	10,1	11,0	0,8	1,4	-2,2
II	5,7	7,7	3,5	8,3	9,6	1,9	-5,4	0,0
III	5,5	11,1	2,2	4,1	11,2	6,9	2,2	-1,9
IV	6,4	9,5	4,5	6,7	9,6	5,7	-0,1	-5,5
1984 I	4,1	-4,6	0,4	5,7	10,7	1,0	1,7	-5,2
II	3,5	6,4	1,6	6,6	6,5	-0,5	4,2	0,3
III	6,1	-0,5	2,6	7,3	5,6	10,7	2,1	-0,0
IV	6,7	4,6	2,6	10,5	5,6	9,5	1,3	-5,0
1985 I	4,4	4,9	2,8	2,1	8,8	5,4	1,2	-4,5
II	3,3	5,0	-2,0	8,2	8,2	0,5	0,7	-14,9
III	5,8	-0,3	1,8	5,2	8,1	10,8	1,3	
IV	6,6	1,3	4,0	12,8	0,5	8,7	2,0	
1986 I			1,4				4,7	

BESCHAEFTIGUNG

EMPLOYMENT

EMPLOI

	EUR 10	B	DK	D	GR	E	F	IRL	I	L	NL	P	UK	USA	JAP	
0201 - GESAMTBEVOELKERUNG		TOTAL POPULATION											POPULATION TOTALE			
EUR 10 = 100																
1980	100,0	3,6	1,9	22,7	3,6	13,8	19,9	1,3	20,8	0,1	5,2	3,7	20,8	84,1	43,1	
1000																
1981	271 510	9 852	5 122	61 682	9 729	37 751	54 182	3 443	56 508	366	14 247	9 856	56 379	230 019	117 660	
1982	272 017	9 856	5 118	61 638	9 790	37 961	54 480	3 483	56 639	366	14 313	9 930	56 335	232 309	118 440	
1983	272 421	9 856	5 114	61 423	9 847	38 173	54 728	3 508	56 836	366	14 367	10 009	56 377	234 496	119 259	
1984	272 802	9 855	5 112	61 175	9 896	38 391	54 947	3 535	57 005	366	14 424	10 089	56 488	236 634	120 018	
0202 - ZIVILE ERWERBSPERSONEN INSGESAMT		CIVILIAN LABOUR FORCES TOTAL											POPULATION ACTIVE CIVILE TOTAL			
EUR 10 = 100																
1980	100,0	3,5	2,3	23,2	3,0	11,2	19,9	1,1	19,2	0,1	4,6	3,7	23,1	93,2		
1000																
1981	115 717	4 079	2 654	26 838	3 678	12 942	22 955	1 257	22 256	160	5 456	4 326	26 384	108 670		
1982	116 250	4 105	2 670	26 933	3 707	13 135	23 173	1 281	22 349	160	5 534	4 276	26 339	110 204		
1983	116 635	4 123	2 710	26 948	3 808	13 265	23 115	1 295	22 614	160	5 608	4 491	26 255	111 550		
1984	117 510	4 125	2 761	26 914	3 811	13 263	23 260	1 300	22 813	160	5 690	4 457	26 676	113 544		
0203 - ZIVILE ERWERBSTAETIGE INSGESAMT		CIVILIAN EMPLOYMENT TOTAL											EMPLOI CIVIL TOTAL			
1000																
1981	107 097	3 627	2 438	25 566	3 529	10 931	21 226	1 131	20 361	158	5 072	3 969	23 989	100 397	55 810	
1982	106 027	3 578	2 437	25 100	3 491	10 876	21 254	1 133	20 297	158	5 010	3 959	23 570	99 526	56 380	
1983	105 173	3 542	2 458	24 690	3 508	10 805	21 154	1 111	20 350	157	4 932	4 139	23 271	100 834	57 330	
1984	105 413	3 546	2 514	24 649	3 500	10 382	20 941	1 096	20 423	158	4 940	4 076	23 646	105 005	57 660	
0204 - ZIVILE ERWERBSTAETIGE ANTEIL DER FRAUEN		CIVILIAN EMPLOYMENT WOMEN AS A PERCENTAGE											EMPLOI CIVIL POURCENTAGE DE FEMMES			
%																
1981	37,5	36,4	45,3	38,4	31,4	28,6	39,7	29,8	32,3	32,5	31,9	40,0	40,6	42,8	38,7	
1982	37,8	36,9	45,4	38,6	30,7	29,4	40,2	30,5	32,6	32,3	32,7	40,0	41,0	43,5	39,0	
1983	38,2	37,4	46,1	38,8	32,7	29,6	40,6	31,1	32,8	32,9	33,7	39,8	41,4	43,7	39,5	
1984	38,5	37,8	46,1	38,8	33,1	29,3	41,1	30,9	33,1	33,5	34,3	40,0	41,9	43,7	39,6	
0205 - ZIVILE ARBEITNEHMER INSGESAMT		NUMBER OF CIVILIAN EMPLOYEES TOTAL											EMPLOI CIVIL SALARIE TOTAL			
EUR 10 = 100																
1980	100,0	3,4	2,3	23,8	3,1	10,4	19,7	1,1	18,8	0,1	4,6	3,6	23,1	91,8	51,2	
1000																
1981	88 553	3 006	2 067	22 311	1 699	7 629	17 672	862	14 495	138	4 433	2 677	21 870	91 007	40 370	
1982	87 631	2 958	2 082	21 863	1 714	7 619	17 755	861	14 472	138	4 388	2 744	21 400	89 967	40 980	
1983	86 594	2 916	2 081	21 465	1 697	7 513	17 722	836	14 360	138	4 329	2 845	21 050	91 075	42 080	
1984	86 474	2 908	2 144	21 420	1 718	7 133	17 575	825	14 253	139	4 340	2 733	21 152		42 650	
0206 - ARBEITNEHMER LANDWIRTSCHAFT		NUMBER OF EMPLOYEES AGRICULTURE											EMPLOI SALARIE AGRICULTURE			
EUR 10 = 100																
1980	100,0	0,5	2,3	10,9	2,3	27,1	14,6	1,2	49,0	0,0	2,9		16,3			
1000																
1981	2 097	11	47	247	35	561	309	23	1 008	1	64		352			
1982	2 042	11	48	245	32	585	299	23	964	1	65		354			
1983	2 013	11	52	246	45	547	293	22	930	1	64		349			
1984		12	53	251	40	521	284	21	873		63	2 733	340			
0207 - ARBEITNEHMER INDUSTRIE		NUMBER OF EMPLOYEES INDUSTRY											EMPLOI SALARIE INDUSTRIE			
EUR 10 = 100																
1980	100,0	3,1	1,7	28,6	2,0	9,4	18,7	0,9	17,3	0,2	3,9		23,7			
1000																
1981	36 178	1 095	594	10 529	749	3 362	6 845	337	6 467	57	1 436		8 068			
1982	34 945	1 041	585	10 129	741	3 218	6 732	326	6 327	56	1 369		7 639			
1983	33 685	1 003	573	9 766	715	3 110	6 549	301	6 148	54	1 302		7 274			
1984		979	608	9 663	704	2 879	6 322	289	5 885		1 270	0	7 131			
0208 - ZIVILE ARBEITNEHMER DIENSTLEISTUNGEN		NUMBER OF CIVILIAN EMPLOYEES SERVICES											EMPLOI CIVIL SALARIE SERVICES			
EUR 10 = 100																
1980	100,0	4,0	2,7	22,2	2,3	8,7	20,3	1,0	16,6	0,2	5,4	2,4	25,5			
1000																
1981	50 278	1 900	1 426	11 535	915	3 706	10 518	502	7 020	80	2 933		13 450			
1982	50 644	1 906	1 449	11 489	941	3 816	10 724	512	7 181	81	2 954		13 407			
1983	50 896	1 902	1 456	11 453	937	3 856	10 880	513	7 282	83	2 963		13 427			
1984		1 917	1 483	11 506	974	3 733	10 969	515	7 495		3 007	0	13 681			

BESCHAEFTIGUNG
EMPLOYMENT
EMPLOI

	EUR 10	B	DK	D	GR	E	F	IRL	I	L	NL	P	UK	USA	JAP
--	--------	---	----	---	----	---	---	-----	---	---	----	---	----	-----	-----

**0209 - ARBEITNEHMER
INSGESAMT INDUSTRIE - NACE 1-4**
**NUMBER OF EMPLOYEES
TOTAL INDUSTRY - NACE 1-4**
**EMPLOI SALARIE
TOTAL INDUSTRIE - NACE 1-4**

EUR 10 = 100

1980	100,0	3,6	1,3	28,7	0,0		19,1	0,7	14,4	0,2	3,4		28,7			
1980 = 100																
1982	91,8	90,6	93,9	94,1	96,8		94,3	94,1	92,5	95,9	93,0	106,9	87,3			
1983	88,1	87,9	93,7	90,2	104,8		91,7	88,5	87,8	92,1	88,1	104,2	83,5			
1984	86,0	87,4	96,7	89,3	105,3		88,8	85,6	83,0	90,7	86,0	102,7	81,6			
1985			103,6	90,4				82,7	78,8	90,6		99,1				
1985 I	84,9	85,7	100,0	89,3	104,1		86,7	82,9	80,0	90,1	86,2	101,6	80,7			
II		85,7	103,8	89,7	106,3			83,2	79,2	90,2	86,5	100,0	80,5			
III		85,7	105,3	91,2				82,7	78,5	91,0	87,2	99,8	80,7			
IV			105,2	91,4				82,3	77,5	91,1		95,1				
1986 I				91,2												

**0210 - ARBEITNEHMER
VERARBEITENDES GEWERBE**
**NUMBER OF EMPLOYEES
MANUFACTURING INDUSTRIES**
**EMPLOI SALARIE
INDUSTRIE MANUFACTURIERE**

EUR 10 = 100

1980	100,0	3,6	1,3	28,6	0,0		19,3	0,7	14,7	0,2	3,7		28,0			
1980 = 100																
1982	91,3	90,1	93,9	93,9	96,6		94,0	94,1	91,4	97,0	92,3		86,5			
1983	87,4	87,4	93,7	90,0	105,1		91,2	88,4	86,4	93,1	87,2		82,6			
1984	85,1	87,3	96,7	89,1	105,5		88,3	85,6	81,2	91,6	85,1		80,8			
1985			103,6	90,4				83,2	76,6	91,7						
1985 I	84,0	85,3	100,0	89,3	105,3		86,2	83,3	78,0	91,1	85,3		80,1			
II		85,5	103,8	89,7	107,2			83,1	77,0	91,3	85,6		80,0			
III		85,5	105,3	91,2				83,3	76,3	92,1	86,3		80,5			
IV			105,2	91,4				83,0	75,1	92,2						
1986 I				91,3												

**0211 - ARBEITNEHMER
METALLE - NACE 22**
**NUMBER OF EMPLOYEES
PRODUCTION OF METALS - NACE 22**
**EMPLOI SALARIE
METALLURGIE - NACE 22**

EUR 10 = 100

1980	100,0	6,3	0,2	28,3	0,0		18,9	0,2	13,1	1,5	2,3		29,1			
1980 = 100																
1982	87,0	91,5	80,5	91,0	88,8		90,6	85,3	93,2	93,4	96,6		76,0			
1983	81,0	87,5	79,0	85,3	117,9		85,9	69,6	88,4	85,3	92,6		67,7			
1984	76,2	85,5	80,8	81,1	124,2		80,6	66,7	80,1	80,5	88,3		63,8			
1985			87,6	80,1				69,6	71,7	78,3						
1985 I	74,3	82,5	82,8	79,9	137,5		78,2	70,6	73,6	77,9	89,0		63,3			
II		81,5	87,6	79,8	136,9			70,6	72,4	77,9	90,1		62,8			
III		80,5	90,0	80,5				70,6	71,0	78,5	90,2		62,4			
IV			90,0	80,2				66,7	69,7	78,9						
1986 I				79,4												

**0212 - ARBEITNEHMER
CHEMIE - NACE 25 + 26**
**NUMBER OF EMPLOYEES
CHEMICAL INDUSTRY - NACE 25 + 26**
**EMPLOI SALARIE
CHIMIE - NACE 25 + 26**

EUR 10 = 100

1980	100,0	3,8	1,0	32,6	0,0		18,0	0,5	16,4	0,1	4,9		22,7			
1980 = 100																
1982	93,4	93,2	98,1	97,0	101,2		96,3	100,0	88,0	96,0	98,5		88,4			
1983	90,3	91,9	96,0	95,1	124,3		94,5	100,6	82,1	95,8	95,4		84,3			
1984	89,2	94,1	99,3	95,2	124,9		93,9	101,4	76,5	112,5	94,4		83,1			
1985			106,2	97,0				98,6	72,3	123,8						
1985 I	88,7	94,0	104,3	95,8	121,2		93,1	99,2	73,6	123,4	95,5		82,7			
II		94,0	106,2	96,3	121,5			99,2	73,0	122,7	95,5		82,6			
III		94,0	107,0	98,0				97,5	72,0	124,8	96,2		82,6			
IV			107,0	97,9				98,3	70,4	124,5						
1986 I				97,9												

**0213 - ARBEITNEHMER
METALLVERARBEITUNG - NACE 31-36**
**NUMBER OF EMPLOYEES
METAL WORKING - NACE 31-36**
**EMPLOI SALARIE
TRANSFORMATION DES METAUX - NACE 31-36**

EUR 10 = 100

1980	100,0	2,8	1,3	32,0	0,0		19,4	0,3	13,1	0,1	3,5		27,6			
1980 = 100																
1982	92,0	90,0	94,2	95,8	101,2		94,7	98,6	91,4	99,7	93,2		86,0			
1983	88,3	87,3	93,2	92,3	83,6		91,8	92,5	86,3	98,7	87,4		82,1			
1984	86,2	84,3	96,8	91,8	81,6		88,9	90,9	80,6	101,0	84,8		80,4			
1985			107,2	94,6				88,8	75,4	104,9						
1985 I	85,8	85,0	103,4	93,0	87,8		86,9	89,6	77,0	103,0	85,9		79,9			
II		84,8	107,3	93,7	87,7			88,6	76,0	104,0	86,2		79,7			
III		84,7	108,8	95,6				88,8	74,9	105,9	87,1		80,0			
IV			109,1	96,3				88,1	73,8	106,7						
1986 I				97,0												

BESCHAEFTIGUNG
EMPLOYMENT
EMPLOI

	EUR 10	B	DK	D	GR	E	F	IRL	I	L	NL	P	UK	USA	JAP
0214 - ARBEITNEHMER MASCHINENBAU - NACE 32		NUMBER OF EMPLOYEES MECHANICAL ENGINEERING - NACE 32										EMPLOI SALARIE MACHINES - NACE 32			
EUR 10 = 100															
1980	100,0	3,1	1,2	31,1	0,0		22,9	0,5	12,6	0,1	4,0				24,5
1980 = 100															
1982	92,7	92,2	92,3	97,3	94,2		94,1	93,7	90,8	101,9	91,9				86,9
1983	88,1	88,1	93,6	93,5	79,0		89,8	88,3	85,6	94,0	87,1				81,1
1984	85,6	88,7	99,2	91,1	77,2		86,2	88,3	81,2	92,2	84,3				79,2
1985			109,4	93,3				88,3	77,1	95,3					
1985 I	85,5	89,0	106,3	91,5	87,7		84,1	88,9	78,3	93,6	85,4				79,6
II		88,6	109,3	92,1	88,1			90,0	77,6	94,1	86,1				79,8
III		88,5	110,9	94,2				88,9	76,8	96,2	87,8				80,4
IV			111,3	95,5				85,5	75,8	97,2					
1986 I				95,9											
0215 - ARBEITNEHMER FAHRZEUGBAU - NACE 35+36		NUMBER OF EMPLOYEES TRANSPORT EQUIPMENT - NACE 35+36										EMPLOI SALARIE MATERIEL DE TRANSPORT - NACE 35+36			
EUR 10 = 100															
1980	100,0	2,5	0,9	24,6	0,0		23,3	0,2	14,3	0,0	2,7				31,4
1980 = 100															
1982	91,0	86,9	102,5	99,4	106,2		93,0	92,7	91,0	112,2	96,2				82,3
1983	87,2	86,2	89,5	97,5	70,0		90,9	84,0	85,1	104,3	89,3				77,2
1984	83,8	80,1	83,9	97,6	67,2		87,6	71,2	79,7	86,0	84,6				72,3
1985			99,3	100,3				54,2	74,8	68,3					
1985 I	82,6	83,0	97,3	99,1	75,4		84,9	55,2	76,4	68,9	84,6				70,4
II		82,9	100,2	99,4	73,9			54,4	75,4	66,8	83,2				69,6
III		83,1	100,4	101,1				53,5	74,2	67,8	83,3				69,0
IV			99,4	101,5				53,5	73,1	69,8					
1986 I				102,8											
0216 - ARBEITNEHMER NAHRUNGSMITTEL, USW - NACE 41+42		NUMBER OF EMPLOYEES FOOD, DRINK, TOBACCO - NACE 41+42										EMPLOI SALARIE ALIMENTATION, ETC - NACE 41+42			
EUR 10 = 100															
1980	100,0	3,9	2,7	21,6	0,0		17,6	2,4	11,6	0,1	6,8				33,2
1980 = 100															
1982	94,2	97,0	96,0	95,8	95,7		95,1	92,7		98,2	94,7				92,3
1983	91,2	96,0	97,5	92,2	109,5		92,1	87,7		97,6	91,1				89,1
1984	89,5	95,9	99,4	90,8	114,4		90,3	85,9		96,0	89,4				87,0
1985			102,4	89,4				81,0		96,4					
1985 I	87,2	93,7	97,1	88,8	109,2		87,2	79,5		95,3	88,4				84,9
II		93,6	104,3	88,1	119,4			80,4		96,2	88,7				85,3
III		95,7	105,6	90,8				82,1		97,8	89,2				86,4
IV			102,8	90,0				81,8		96,2					
1986 I				87,6											
0217 - ARBEITNEHMER TEXTILIEN - NACE 43		NUMBER OF EMPLOYEES TEXTILES - NACE 43										EMPLOI SALARIE TEXTILES - NACE 43			
EUR 10 = 100															
1980	100,0	5,1	0,7	21,5	0,0		20,1	1,0	21,5	0,0	3,0				27,0
1980 = 100															
1982	86,3	88,0	93,5	85,9	90,7		91,9	79,8	88,5	96,4	80,0				81,1
1983	81,8	88,8	98,0	79,7	94,2		89,6	69,3	83,9	95,6	71,7				75,7
1984	79,4	90,9	102,2	78,2	94,7		87,6	67,8	79,4	79,0	69,9				72,8
1985			106,0	76,8				67,8	75,6	74,7					
1985 I	78,1	91,5	104,1	77,2	97,3		86,3	67,4	76,8	75,8	69,5				71,8
II		92,0	107,3	76,7	96,1			67,4	76,1	75,7	69,0				71,6
III		90,6	106,0	76,6				67,9	75,2	74,4	69,4				71,6
IV			106,8	76,7				68,5	74,1	72,8					
1986 I				76,2											
0218 - ARBEITNEHMER SCHUHE, BEKLEIDUNG - NACE 45		NUMBER OF EMPLOYEES FOOTWEAR, CLOTHING - NACE 45										EMPLOI SALARIE CHAUSSURES, HABILLEMENT - NACE 45			
EUR 10 = 100															
1980	100,0	4,0	1,0	22,1	0,0		20,2	1,3	20,1	0,1	2,2				28,9
1980 = 100															
1982		86,2	94,0	85,0	100,9		94,7	89,6		96,8	75,9				82,0
1983		84,2	93,8	79,0	145,9		94,1	82,5		96,7	69,7				78,1
1984		82,2	93,5	77,8	146,1		91,1	80,6			63,6				76,5
1985			92,8	76,4				76,8							
1985 I		79,3	91,6	77,2	135,5		89,8	78,2			61,0				75,6
II		78,4	92,6	76,1	136,8			76,7			60,9				75,2
III		78,1	93,8	76,2				75,6			61,5				76,1
IV			93,2	76,1				76,7							
1986 I				76,2											

ARBEITSLOSIGKEIT

UNEMPLOYMENT

CHOMAGE

	EUR 10	B	DK	D	GR	E	F	IRL	I	L	NL	P	UK	USA	JAP
--	--------	---	----	---	----	---	---	-----	---	---	----	---	----	-----	-----

0301 - REG.ARBEITSLOSE IN PROZENT
DER ERWERBSPERSONEN: INSGESAMTREG.UNEMPLOYED AS PERCENTAGE
OF LABOUR FORCE: TOTALCHOMEURS ENREG.EN POURCENTAGE
DE LA POPULATION ACTIVE: TOTAL

		%													
1982		9,0	13,0	9,5	6,9	1,4	14,3	8,7	12,2	9,7	1,3	11,8	5,7	10,6	
1983		10,1	14,3	10,2	8,4	1,6	16,6	8,8	14,9	10,9	1,6	14,3	5,6	11,6	
1984		10,6	14,4	9,8	8,4	1,9	18,6	9,9	16,5	11,9	1,7	14,5	6,7	11,8	
1985		10,9	13,5	8,8	8,6	2,2	19,9	10,3	17,7	13,0	1,6	13,4	7,7	12,3	
1985 I		11,4	14,4	10,6	9,5	2,8	20,0	10,7	17,9	13,0	1,8	13,9	7,4	12,4	
II		10,6	12,8	8,4	8,2	1,9	19,8	9,8	17,4	12,8	1,5	13,0	7,6	12,1	
III		10,7	13,6	7,8	8,2	1,6	19,4	10,0	17,8	12,7	1,5	13,4	7,8	12,3	
IV		11,0	13,2	8,2	8,3	2,6	20,5	10,7	17,8	13,4	1,6	13,1	7,9	12,3	
1986 I		11,4	12,7	9,1	9,5	3,8	21,1	10,5	18,4	14,1	1,6	13,1	8,2	12,6	
1985 mar		11,1	13,8	10,0	9,2	2,7	20,2	10,4	17,7	13,0	1,7	13,6	7,5	12,2	
apr		10,8	13,2	9,3	8,6	2,2	20,0	10,1	17,5	12,9	1,7	13,1	7,6	12,3	
mai		10,5	12,8	8,3	8,1	1,8	19,8	9,8	17,2	12,6	1,5	13,0	7,6	12,1	
jun		10,4	12,3	7,7	8,0	1,7	19,5	9,6	17,5	13,0	1,5	13,0	7,6	11,9	
jul		10,6	13,5	7,6	8,3	1,6	19,3	9,7	17,8	12,7	1,5	13,4	7,8	12,1	
aug		10,6	13,8	8,0	8,2	1,6	19,3	9,9	18,1	12,5	1,5	13,7	7,8	12,1	
sep		10,8	13,7	7,9	8,0	1,8	19,6	10,5	17,7	12,9	1,5	13,3	7,7	12,5	
oct		10,9	13,4	8,4	8,0	1,9	20,0	10,8	17,4	13,3	1,6	13,1	7,8	12,3	
nov		10,9	13,1	7,9	8,2	2,5	20,9	10,7	17,5	13,4	1,6	13,0	7,9	12,2	
dec		11,1	13,1	8,2	8,7	3,3	20,6	10,5	18,5	13,5	1,6	13,2	8,0	12,3	
1986 jan		11,6	13,1	9,2	9,6	4,1	21,1	10,7	18,5	14,0	1,7	13,4	8,1	12,8	
feb		11,5	12,6	9,3	9,6	3,8	21,2	10,5	18,4	14,2	1,7	13,2	8,2	12,5	
mar		11,2	12,2	8,8	9,1	3,4	21,1	10,3	18,2	14,1	1,5	12,7	8,3	12,5	
apr		11,0	11,9	7,7	8,3	3,0	20,9	10,2	17,9	14,0	1,4	12,3	8,4	12,5	
mai		10,7	11,7	6,8	7,9	2,5	20,4	10,0	17,7	13,9	1,3	12,1	8,4	12,3	

0302 - REG.ARBEITSLOSE IN PROZENT
DER ERWERBSPERSONEN: MAENNERREG.UNEMPLOYED AS PERCENTAGE
OF LABOUR FORCE: MENCHOMEURS ENREG.EN POURCENTAGE
DE LA POPULATION ACTIVE: HOMMES

		%													
1982		8,5	9,7	9,2	6,3	1,2	13,7	7,4	13,2	7,5	1,0	12,2	3,1	12,6	
1983		9,7	11,0	9,5	7,8	1,5	15,2	7,7	15,9	8,7	1,3	15,0	3,2	13,7	
1984		10,1	11,1	8,5	7,8	1,7	16,6	9,0	17,4	9,5	1,3	15,0	4,6	13,9	
1985		10,3	9,9	7,0	7,9	2,0	17,3	9,2	18,6	10,4	1,3	13,5	5,8	14,2	
1985 I		11,0	11,1	9,7	9,4	2,7	17,8	9,8	19,0	10,5	1,4	14,5	5,4	14,5	
II		10,1	9,4	6,6	7,6	1,7	17,4	8,9	18,3	10,3	1,2	13,2	5,7	14,1	
III		9,9	9,8	5,8	7,1	1,4	16,7	8,9	18,5	10,1	1,2	13,3	5,9	14,1	
IV		10,2	9,4	5,9	7,3	2,2	17,3	9,5	18,6	10,6	1,2	13,0	6,1	14,1	
1986 I		10,9	9,0	7,6	9,0	3,3	18,1	9,5	19,3	11,4	1,3	13,3	6,5	14,6	
1985 mar		10,8	10,5	9,0	9,0	2,5	18,0	9,5	18,8	10,5	1,3	14,1	5,5	14,3	
apr		10,4	9,9	7,8	8,0	2,0	17,8	9,1	18,5	10,4	1,3	13,5	5,6	14,3	
mai		10,0	9,5	6,4	7,5	1,6	17,4	8,9	18,2	10,1	1,2	13,1	5,7	14,1	
jun		9,8	8,8	5,7	7,2	1,5	17,1	8,6	18,3	10,3	1,2	12,9	5,8	13,8	
jul		9,9	9,7	5,9	7,3	1,4	16,8	8,6	18,4	10,1	1,2	13,3	5,9	14,0	
aug		9,9	9,9	5,9	7,2	1,3	16,7	8,8	18,7	10,0	1,1	13,4	6,0	13,9	
sep		10,0	9,8	5,6	6,9	1,5	16,7	9,2	18,4	10,2	1,1	13,1	5,9	14,3	
oct		10,0	9,5	5,9	6,9	1,7	17,0	9,5	18,1	10,5	1,2	12,8	6,0	14,1	
nov		10,2	9,3	5,7	7,2	2,2	17,4	9,5	18,3	10,6	1,2	12,9	6,1	14,1	
dec		10,4	9,4	6,2	7,9	2,8	17,6	9,4	19,3	10,8	1,3	13,2	6,2	14,2	
1986 jan		11,1	9,4	7,6	9,2	3,6	18,2	9,6	19,4	11,2	1,4	13,6	6,3	14,8	
feb		11,0	9,0	7,9	9,3	3,4	18,1	9,5	19,3	11,5	1,4	13,4	6,5	14,5	
mar		10,7	8,7	7,4	8,6	3,1	17,9	9,3	19,2	11,4	1,2	12,9	6,6	14,5	
apr		10,3	8,4	5,9	7,4	2,6	17,6	9,1	18,8	11,3	1,1	12,3	6,6	14,4	
mai		10,0	8,1	4,5	6,9	2,1	17,0	8,9	18,5	11,2	1,0	11,9	6,7	14,2	

0303 - REG.ARBEITSLOSE IN PROZENT
DER ERWERBSPERSONEN: FRAUENREG.UNEMPLOYED AS PERCENTAGE
OF LABOUR FORCE: WOMENCHOMEURS ENREG.EN POURCENTAGE
DE LA POPULATION ACTIVE: FEMMES

		%													
1982		9,8	18,2	9,8	7,8	1,7	6,9	10,4	9,9	13,7	1,8	11,2	6,8	7,5	
1983		10,7	19,4	11,0	9,4	1,9	8,8	10,3	12,4	15,1	2,2	13,0	6,4	8,5	
1984		11,3	19,5	11,4	9,4	2,2	10,3	11,2	14,3	16,2	2,5	13,4	6,9	8,9	
1985		11,8	18,9	10,8	9,6	2,7	11,3	11,7	15,7	17,7	2,3	13,2	7,4	9,4	
1985 I		11,9	19,5	11,7	9,7	3,1	11,0	11,9	15,3	17,5	2,5	12,9	7,4	9,4	
II		11,4	17,8	10,6	9,3	2,3	11,0	11,1	15,3	17,5	2,2	12,7	7,3	9,2	
III		11,8	19,4	10,2	9,7	2,1	11,2	11,6	16,2	17,4	2,1	13,8	7,4	9,6	
IV		12,1	19,0	10,8	9,8	3,3	12,2	12,3	15,9	18,3	2,4	13,2	7,4	9,5	
1986 I		12,2	18,1	10,8	10,1	4,6	12,3	11,9	16,1	19,0	2,2	12,7	7,7	9,6	
1985 mar		11,7	18,8	11,2	9,5	3,0	11,1	11,6	15,1	17,6	2,3	12,7	7,4	9,2	
apr		11,5	18,3	11,1	9,4	2,6	11,1	11,3	15,1	17,4	2,4	12,5	7,4	9,3	
mai		11,4	17,8	10,5	9,2	2,2	11,0	11,1	14,9	17,2	2,1	12,7	7,3	9,2	
jun		11,4	17,4	10,1	9,2	2,1	11,0	10,9	15,7	17,7	2,1	13,0	7,3	9,1	
jul		11,6	19,1	9,5	9,7	2,0	11,1	11,2	16,3	17,3	2,1	13,5	7,4	9,4	
aug		11,8	19,6	10,5	9,8	2,1	11,1	11,5	16,6	17,1	2,1	14,1	7,4	9,5	
sep		12,1	19,5	10,5	9,6	2,2	11,4	12,2	15,9	17,8	2,2	13,8	7,3	10,0	
oct		12,2	19,2	11,3	9,7	2,5	11,8	12,5	15,6	18,2	2,5	13,5	7,3	9,6	
nov		12,1	18,8	10,6	9,8	3,2	12,7	12,4	15,7	18,4	2,5	13,2	7,5	9,5	
dec		12,1	18,8	10,6	9,9	4,2	12,0	11,9	16,3	18,3	2,3	13,0	7,5	9,4	
1986 jan		12,4	18,7	11,0	10,3	5,3	12,2	12,2	16,3	18,9	2,4	13,0	7,6	9,8	
feb		12,2	18,0	10,9	10,2	4,5	12,3	11,8	16,1	19,1	2,4	12,7	7,7	9,6	
mar		12,0	17,5	10,4	9,9	4,1	12,5	11,7	16,0	18,9	1,9	12,4	7,7	9,5	
apr		11,9	17,2	9,9	9,7	3,8	12,5	11,6	15,7	18,8	1,9	12,3	7,7	9,6	
mai		11,8	17,0	9,5	9,5	3,2	12,3	11,5	15,8	18,7	1,9	12,4	7,7	9,4	

INDUSTRIELLE ERZEUGUNG

INDUSTRIAL PRODUCTION

PRODUCTION INDUSTRIELLE

	EUR 12	B	DK	D	GR	E	F	IRL	I	L	NL	P	UK	USA	JAP
--	--------	---	----	---	----	---	---	-----	---	---	----	---	----	-----	-----

0404 - BAUGEWERBE - NACE 5
SAISONBEREINIGTBUILDING - NACE 5
SEASONALLY ADJUSTEDCONSTRUCTION - NACE 5
DESAISONNALISE

1980 = 100

1982	78,6	72,0	87,9	95,1		94,4	91,7
1983	63,7	70,7	86,3	90,6		92,4	95,3
1984	56,8	79,9	85,5	86,0		81,8	98,6
1985	54,7	81,6	77,8	85,0		74,2	100,0
1985 I	48,6	79,2	72,9	77,4		67,2	99,3
II	52,5	79,7	77,2	85,5		77,5	100,2
III	55,4	79,3	79,0	87,7		77,0	99,3
IV	56,3	86,6	79,8	87,8		72,7	101,3
1986 I			77,3	84,5			

0405 - INDUSTRIE UND BAUGEWERBE - NACE 1-5
SAISONBEREINIGTINDUSTRY AND BUILDING - NACE 1-5
SEASONALLY ADJUSTEDINDUSTRIE ET CONSTRUCTION - NACE 1-5
DESAISONNALISE

1980 = 100

1982	93,1	94,7	94,5	96,2		95,0	97,4
1983	90,5	96,8	94,9	96,2		98,9	100,9
1984	90,0	106,8	97,5	97,3		107,9	102,5
1985	90,7	110,9	101,7	97,5		113,0	106,8
1985 I	87,7	105,6	99,4	95,2		110,1	105,2
II	90,6	108,4	100,7	95,7		113,7	107,1
III	90,2	112,8	102,6	98,4		112,2	106,5
IV	93,2	116,2	103,7	99,0		115,4	107,6
1986 I			101,9	97,3			

MEINUNGSUMFRAGE: INDUSTRIE
OPINIONS IN INDUSTRY
OPINIONS DANS L'INDUSTRIE

	EUR 10	B	DK	D	GR	E	F	IRL	I	L	NL	P	UK	USA	JAP
--	--------	---	----	---	----	---	---	-----	---	---	----	---	----	-----	-----

**0501 - PRODUKTIONSAUSSICHTEN
GESAMTE INDUSTRIE - NACE 2-4**
**PRODUCTION EXPECTATIONS
ALL INDUSTRY - NACE 2-4**
**PERSPECTIVES DE PRODUCTION
ENSEMBLE DE L'INDUSTRIE - NACE 2-4**

%, BALANCE

1982	-11,7	-19,5	2,8	-20,1	0,0	-5,9	-5,5	-16,0	-41,5	-5,2	-2,2
1983	-2,2	-15,3	8,3	-1,7	0,0	-12,8	-7,0	-11,2	-6,7	0,3	17,4
1984	5,9	-3,0	26,5	4,2	23,5	-9,2	2,9	8,1	-6,7	5,9	20,4
1985	6,8	-5,5	17,8	3,8	22,0	-2,9	5,4	8,0	-0,4	3,8	20,4
1985 I	10,7	-1,0	7,0	6,7	28,3	-2,7	3,7	16,0	3,3	12,0	24,3
II	8,0	-9,3	27,0	6,0	21,0	0,0	1,3	6,3	2,0	3,3	24,3
III	4,3	-4,3	12,0	2,0	19,7	-5,0	8,7	2,3	7,0	2,3	17,0
IV	4,0	-7,3	25,0	0,3	19,0	-4,0	8,0	7,3	-14,0	-2,7	16,0
1986 I	10,3	-2,0	0,0	9,3	26,7	3,3	13,3	16,0	3,3	8,3	14,7
1985 mar	14,0	-3,0	7,0	9,0	27,0	1,0	12,0	19,0	6,0	14,0	30,0
apr	10,0	-7,0	27,0	7,0	30,0	2,0	5,0	6,0	3,0	3,0	28,0
mai	8,0	-13,0	27,0	7,0	18,0	-1,0	5,0	10,0	2,0	3,0	22,0
jun	6,0	-8,0	27,0	4,0	15,0	-1,0	-6,0	3,0	1,0	4,0	23,0
jul	1,0	-7,0	12,0	0,0	11,0	-7,0	1,0	-6,0	4,0	1,0	16,0
aug	4,0	-6,0	12,0	2,0	20,0	-5,0	5,0	0,0	7,0	2,0	18,0
sep	8,0	0,0	12,0	4,0	28,0	-3,0	20,0	13,0	10,0	4,0	17,0
oct	6,0	-3,0	25,0	0,0	27,0	-2,0	14,0	10,0	4,0	-1,0	17,0
nov	2,0	-10,0	25,0	1,0	15,0	-5,0	10,0	2,0	-4,0	-1,0	13,0
dec	4,0	-9,0	25,0	0,0	15,0	-5,0	0,0	10,0	-42,0	-6,0	18,0
1986 jan	6,0	-2,0	0,0	9,0	21,0	-5,0	5,0	14,0	1,0	7,0	5,0
feb	13,0	-5,0	0,0	11,0	30,0	6,0	17,0	17,0	0,0	8,0	23,0
mar	12,0	1,0	0,0	8,0	29,0	9,0	18,0	17,0	9,0	10,0	16,0
apr	11,0	-2,0	10,0	8,0	0,0	5,0	18,0	22,0	4,0	3,0	11,0
mai	8,0	-7,0	10,0	2,0	35,0	3,0	8,0	15,0	7,0	4,0	14,0

**0502 - AUFTRAGSBESTAND
GESAMTE INDUSTRIE - NACE 2-4**
**ORDER BOOKS
ALL INDUSTRY - NACE 2-4**
**CARNET DE COMMANDES
ENSEMBLE DE L'INDUSTRIE - NACE 2-4**

%, BALANCE

1982	-47,2	-39,6	-17,3	-52,6	0,0	-30,8	-42,2	-53,1	-59,8	-39,2	-55,8
1983	-40,7	-34,2	-2,3	-42,6	0,0	-38,4	-42,9	-54,0	-47,5	-32,2	-33,8
1984	-22,8	-24,2	30,0	-22,1	-29,9	-34,2	-29,2	-27,1	7,5	-11,4	-11,2
1985	-16,6	-23,9	24,8	-13,6	-27,4	-29,7	-22,6	-21,2	2,0	-5,6	-6,1
1985 I	-19,3	-26,7	26,0	-17,3	-33,3	-34,7	-32,0	-21,3	2,3	5,0	-9,7
II	-15,0	-24,7	24,0	-13,3	-32,7	-30,3	-28,3	-18,7	1,0	2,7	-0,3
III	-16,7	-24,0	28,0	-12,3	-27,0	-29,7	-14,7	-22,7	4,0	4,3	-6,0
IV	-15,3	-20,3	21,0	-11,3	-16,7	-24,0	-15,3	-22,3	0,7	-10,3	-8,3
1986 I	-17,3	-22,0	16,0	-11,0	-12,7	-25,7	-17,3	-26,0	0,0	-9,0	-12,0
1985 mar	-17,0	-29,0	26,0	-15,0	-34,0	-32,0	-34,0	-20,0	0,0	-3,0	-4,0
apr	-16,0	-22,0	24,0	-14,0	-37,0	-31,0	-28,0	-19,0	1,0	0,0	-28,0
mai	-14,0	-26,0	24,0	-13,0	-33,0	-31,0	-27,0	-17,0	0,0	4,0	2,0
jun	-15,0	-26,0	24,0	-13,0	-28,0	-29,0	-30,0	-20,0	2,0	4,0	2,0
jul	-15,0	-24,0	28,0	-12,0	-24,0	-28,0	-20,0	-19,0	-2,0	4,0	-5,0
aug	-17,0	-25,0	28,0	-12,0	-27,0	-30,0	-10,0	-22,0	7,0	-1,0	-7,0
sep	-18,0	-23,0	28,0	-13,0	-30,0	-31,0	-14,0	-27,0	7,0	-8,0	-6,0
oct	-17,0	-22,0	21,0	-13,0	-28,0	-24,0	-21,0	-21,0	0,0	-11,0	-14,0
nov	-15,0	-17,0	21,0	-12,0	-11,0	-26,0	-13,0	-22,0	1,0	-11,0	-5,0
dec	-14,0	-22,0	21,0	-9,0	-11,0	-22,0	-12,0	-24,0	1,0	-9,0	-6,0
1986 jan	-20,0	-21,0	16,0	-12,0	-14,0	-32,0	-15,0	-25,0	-4,0	8,0	-20,0
feb	-17,0	-21,0	16,0	-10,0	-8,0	-27,0	-11,0	-29,0	0,0	8,0	-7,0
mar	-15,0	-24,0	16,0	-11,0	-16,0	-18,0	-26,0	-24,0	4,0	-11,0	-9,0
apr	-19,0	-28,0	13,0	-14,0	0,0	-20,0	-35,0	-21,0	4,0	-8,0	-24,0
mai	-17,0	-31,0	13,0	-13,0	-13,0	-20,0	-30,0	-19,0	1,0	-9,0	-15,0

**0503 - LAGERBESTAENDE AN FERTIGERZEUGNISSEN
GESAMTE INDUSTRIE - NACE 2-4**
**STOCKS OF FINISHED PRODUCTS
ALL INDUSTRY - NACE 2-4**
**STOCKS DE PRODUITS FINIS
ENSEMBLE DE L'INDUSTRIE - NACE 2-4**

%, BALANCE

1982	22,6	8,3	15,8	25,8	0,0	16,3	16,7	25,6	17,4	31,7	24,4
1983	16,3	8,8	7,8	16,8	0,0	18,2	6,6	22,8	19,5	16,2	12,4
1984	12,6	10,0	0,3	8,1	17,6	19,4	6,2	16,2	0,7	9,6	10,3
1985	11,8	10,1	4,5	6,3	11,8	17,8	7,5	15,6	2,3	3,6	13,3
1985 I	12,7	10,7	-1,0	7,7	14,0	19,3	5,0	15,0	4,3	3,7	13,7
II	12,0	16,0	5,0	7,0	21,7	20,3	13,0	16,3	6,0	2,7	10,0
III	12,0	7,3	5,0	6,7	10,3	16,7	3,7	16,3	-1,7	3,3	15,3
IV	10,7	6,3	9,0	4,0	1,3	15,0	8,3	14,7	0,7	4,7	14,3
1986 I	13,3	8,0	11,0	6,7	8,3	17,3	10,3	17,0	6,7	5,7	16,0
1985 mar	12,0	15,0	-1,0	7,0	18,0	21,0	4,0	13,0	4,0	4,0	13,0
apr	12,0	14,0	5,0	8,0	24,0	19,0	10,0	17,0	5,0	3,0	8,0
mai	13,0	17,0	5,0	7,0	21,0	22,0	7,0	17,0	8,0	4,0	12,0
jun	11,0	17,0	5,0	6,0	20,0	20,0	22,0	15,0	5,0	1,0	10,0
jul	13,0	11,0	5,0	9,0	11,0	19,0	10,0	16,0	5,0	3,0	14,0
aug	12,0	7,0	5,0	7,0	10,0	17,0	1,0	13,0	-8,0	4,0	17,0
sep	11,0	4,0	5,0	4,0	10,0	14,0	0,0	20,0	-2,0	3,0	15,0
oct	10,0	5,0	9,0	3,0	6,0	17,0	-3,0	13,0	-3,0	3,0	14,0
nov	11,0	6,0	9,0	5,0	0,0	12,0	14,0	14,0	2,0	4,0	15,0
dec	11,0	8,0	9,0	4,0	-2,0	16,0	14,0	17,0	3,0	7,0	14,0
1986 jan	15,0	9,0	11,0	7,0	0,0	19,0	5,0	18,0	9,0	5,0	21,0
feb	13,0	7,0	11,0	7,0	5,0	17,0	9,0	18,0	0,0	6,0	13,0
mar	12,0	8,0	11,0	6,0	20,0	16,0	17,0	15,0	11,0	6,0	14,0
apr	12,0	8,0	17,0	6,0	0,0	11,0	12,0	17,0	9,0	7,0	18,0
mai	12,0	6,0	17,0	5,0	14,0	14,0	14,0	17,0	1,0	5,0	17,0

MEINUNGSUMFRAGE: INDUSTRIE
OPINIONS IN INDUSTRY
OPINIONS DANS L'INDUSTRIE

	EUR 10	B	DK	D	GR	E	F	IRL	I	L	NL	P	UK	USA	JAP
--	--------	---	----	---	----	---	---	-----	---	---	----	---	----	-----	-----

**0504 - PRODUKTIONSAUSSICHTEN
GRUNDSTOFFE UND PRODUKTIONSGUETER**
**PRODUCTION EXPECTATIONS
INVESTMENT GOODS**
**PERSPECTIVES DE PRODUCTION
BIENS INTERMEDIAIRES**

%/, BALANCE

1982	-15,1	-25,2	-3,5	-20,6	0,0	-15,2	-13,8	-16,2	-52,0	-3,6	-4,8
1983	-1,2	-13,6	6,0	2,9	0,0	-10,7	-12,3	-13,7	-4,5	3,8	13,8
1984	6,3	-1,0	20,8	4,3	23,3	-3,1	2,3	6,8	-9,1	5,6	16,5
1985	4,7	-9,7	19,0	2,3	20,1	-2,1	1,5	4,5	-2,8	4,2	14,4
1985 I	8,3	-8,7	8,0	6,3	28,0	-3,3	10,3	12,0	1,7	17,0	17,7
II	6,3	-10,0	37,0	4,0	18,3	2,0	1,7	3,0	1,3	4,7	18,0
III	2,7	-9,7	16,0	0,0	18,0	-1,7	-1,7	1,0	3,7	-2,3	12,0
IV	1,3	-10,7	15,0	-1,0	16,0	-5,3	-4,3	2,0	-18,0	-2,7	10,0
1986 I	10,0	-11,3	14,0	10,0	25,7	8,0	5,0	7,0	2,7	9,3	17,0
1985 mar	11,0	-15,0	8,0	9,0	24,0	0,0	12,0	14,0	3,0	17,0	26,0
apr	10,0	-6,0	37,0	7,0	30,0	9,0	6,0	10,0	2,0	1,0	18,0
mai	5,0	-18,0	37,0	6,0	15,0	-2,0	2,0	3,0	2,0	6,0	16,0
jun	4,0	-6,0	37,0	-1,0	10,0	-1,0	-3,0	-4,0	0,0	7,0	20,0
jul	-2,0	-16,0	16,0	-2,0	11,0	-4,0	-5,0	-11,0	-1,0	-1,0	7,0
aug	3,0	-7,0	16,0	-1,0	18,0	-2,0	-8,0	-1,0	5,0	-2,0	18,0
sep	7,0	-6,0	16,0	3,0	25,0	1,0	8,0	15,0	7,0	-4,0	11,0
oct	4,0	-6,0	15,0	-2,0	24,0	-2,0	3,0	6,0	3,0	-4,0	13,0
nov	-2,0	-16,0	15,0	-1,0	11,0	-6,0	-10,0	-5,0	-1,0	0,0	5,0
dec	2,0	-10,0	15,0	0,0	13,0	-8,0	-6,0	5,0	-56,0	-4,0	12,0
1986 jan	8,0	-9,0	14,0	9,0	19,0	-2,0	0,0	6,0	-2,0	6,0	17,0
feb	12,0	-14,0	14,0	12,0	29,0	16,0	9,0	6,0	0,0	12,0	19,0
mar	10,0	-11,0	14,0	9,0	29,0	10,0	6,0	9,0	10,0	10,0	15,0
apr	13,0	-15,0	36,0	7,0	0,0	9,0	-6,0	19,0	1,0	7,0	21,0
mai	5,0	-17,0	36,0	2,0	33,0	6,0	-14,0	10,0	6,0	8,0	4,0

**0505 - AUFTRAGSBESTAND
GRUNDSTOFFE UND PRODUKTIONSGUETER**
**ORDER BOOKS
INTERMEDIATE GOODS**
**CARNET DE COMMANDE
BIENS INTERMEDIAIRES**

%/, BALANCE

1982	-56,2	-39,7	-25,3	-55,8	0,0	-54,7	-54,2	-56,6	-70,8	-46,2	-64,7
1983	-43,0	-27,0	-5,0	-43,7	0,0	-44,8	-51,6	-52,4	-53,0	-32,1	-38,4
1984	-17,2	-15,2	23,0	-16,7	-26,2	-24,3	-38,1	-21,5	8,0	-8,4	-9,2
1985	-16,7	-26,0	20,3	-12,8	-31,1	-22,3	-26,4	-23,9	1,9	-3,7	-10,5
1985 I	-17,3	-28,3	21,0	-16,0	-36,3	-24,0	-33,0	-25,3	1,0	-1,3	-8,3
II	-14,0	-26,7	16,0	-10,3	-34,3	-21,7	-27,0	-21,3	0,7	2,7	-3,7
III	-18,3	-26,7	28,0	-12,3	-32,3	-24,7	-24,3	-25,3	4,7	-3,7	-13,7
IV	-17,3	-22,3	16,0	-12,7	-21,3	-19,0	-21,3	-23,7	1,3	-12,7	-16,3
1986 I	-18,3	-25,3	13,0	-12,0	-14,3	-22,0	-30,0	-28,0	0,0	-14,3	-12,3
1985 mar	-16,0	-31,0	21,0	-13,0	-38,0	-19,0	-34,0	-29,0	-3,0	3,0	-5,0
apr	-15,0	-23,0	16,0	-10,0	-38,0	-22,0	-30,0	-20,0	-1,0	9,0	-11,0
mai	-13,0	-28,0	16,0	-10,0	-32,0	-21,0	-30,0	-20,0	0,0	1,0	0,0
jun	-14,0	-29,0	16,0	-11,0	-33,0	-22,0	-21,0	-24,0	3,0	-2,0	0,0
jul	-17,0	-26,0	28,0	-11,0	-27,0	-21,0	-25,0	-23,0	-2,0	-3,0	-15,0
aug	-18,0	-26,0	28,0	-13,0	-32,0	-25,0	-20,0	-25,0	9,0	2,0	-13,0
sep	-20,0	-28,0	28,0	-13,0	-38,0	-28,0	-28,0	-28,0	7,0	-10,0	-13,0
oct	-18,0	-29,0	16,0	-13,0	-32,0	-13,0	-34,0	-22,0	-1,0	-12,0	-25,0
nov	-17,0	-12,0	16,0	-13,0	-18,0	-23,0	-15,0	-23,0	3,0	-13,0	-13,0
dec	-17,0	-26,0	16,0	-12,0	-14,0	-21,0	-15,0	-26,0	2,0	-13,0	-11,0
1986 jan	-22,0	-24,0	13,0	-14,0	-15,0	-32,0	0,0	-29,0	-4,0	-13,0	-17,0
feb	-18,0	-23,0	13,0	-11,0	-10,0	-20,0	-41,0	-29,0	0,0	-13,0	-14,0
mar	-15,0	-29,0	13,0	-11,0	-18,0	-14,0	-49,0	-26,0	4,0	-17,0	-6,0
apr	-17,0	-30,0	14,0	-16,0	0,0	-18,0	-64,0	-22,0	4,0	-11,0	-14,0
mai	-15,0	-31,0	14,0	-14,0	-11,0	-23,0	-47,0	-18,0	2,0	-12,0	-5,0

**0506 - LAGERBESTAENDE AN FERTIGERZEUGNISSEN
GRUNDSTOFFE UND PRODUKTIONSGUETER**
**STOCKS OF FINISHED PRODUCTS
INTERMEDIATE GOODS**
**STOCKS DE PRODUITS FINIS
BIENS INTERMEDIAIRES**

%/, BALANCE

1982	23,0	6,3	8,0	25,6	0,0	19,6	20,0	20,9	19,8	22,0	28,0
1983	13,8	5,7	3,0	15,5	0,0	11,8	4,1	19,3	22,6	14,4	11,7
1984	8,8	0,7	3,0	6,9	16,7	11,7	2,3	11,2	1,2	7,8	7,8
1985	8,1	5,4	0,8	6,8	15,0	5,3	5,3	11,1	1,0	1,9	10,7
1985 I	8,7	4,3	5,0	6,7	18,3	6,7	-0,3	11,7	3,3	2,3	12,0
II	7,3	7,7	11,0	5,7	25,3	5,3	3,3	13,0	4,7	0,3	5,7
III	7,3	5,0	-7,0	7,7	11,3	3,0	6,3	9,7	-2,0	0,3	10,7
IV	9,0	4,7	-6,0	7,3	5,0	6,0	11,7	10,0	-2,0	4,7	14,3
1986 I	11,3	6,7	-3,0	9,0	12,3	9,7	13,3	13,0	3,7	9,3	15,0
1985 mar	10,0	7,0	5,0	5,0	25,0	11,0	-1,0	10,0	1,0	2,0	13,0
apr	9,0	6,0	11,0	7,0	28,0	8,0	4,0	14,0	3,0	1,0	9,0
mai	7,0	12,0	11,0	5,0	26,0	4,0	-2,0	12,0	7,0	2,0	5,0
jun	6,0	5,0	11,0	5,0	22,0	4,0	8,0	13,0	4,0	-2,0	3,0
jul	8,0	4,0	-7,0	8,0	11,0	5,0	7,0	12,0	4,0	-2,0	12,0
aug	5,0	6,0	-7,0	7,0	11,0	3,0	7,0	0,0	-10,0	2,0	8,0
sep	9,0	5,0	-7,0	8,0	12,0	1,0	5,0	17,0	0,0	1,0	12,0
oct	10,0	5,0	-6,0	8,0	9,0	8,0	10,0	9,0	-6,0	2,0	18,0
nov	8,0	-1,0	-6,0	6,0	4,0	5,0	11,0	9,0	2,0	4,0	14,0
dec	9,0	10,0	-6,0	8,0	2,0	5,0	14,0	12,0	-2,0	8,0	11,0
1986 jan	12,0	6,0	-3,0	10,0	2,0	12,0	0,0	15,0	6,0	12,0	14,0
feb	11,0	5,0	-3,0	9,0	9,0	11,0	10,0	15,0	0,0	7,0	14,0
mar	11,0	9,0	-3,0	8,0	26,0	6,0	30,0	9,0	5,0	9,0	17,0
apr	9,0	9,0	13,0	7,0	0,0	2,0	34,0	16,0	4,0	7,0	13,0
mai	11,0	6,0	13,0	5,0	17,0	5,0	25,0	22,0	1,0	6,0	16,0

	EUR 10	B	DK	D	GR	E	F	IRL	I	L	NL	P	UK	USA	JAP
--	--------	---	----	---	----	---	---	-----	---	---	----	---	----	-----	-----

0507 - PRODUKTIONSAUSSICHTEN
INVESTITIONSGUETERPRODUCTION EXPECTATIONS
INVESTMENT GOODSPERSPECTIVES DE PRODUCTION
BIENS D'INVESTISSEMENT

%, BALANCE

1982	-12,9	-24,2	4,3	-19,7	0,0		-8,2	21,7	-12,4	-11,0	-9,0		-5,2		
1983	-7,6	-24,1	8,5	-11,9	0,0		-16,3	7,4	-10,6	-19,2	-5,0		13,2		
1984	5,0	-6,8	34,8	3,0	22,6		-16,1	9,6	5,0	-4,2	7,8		25,1		
1985	10,1	-4,3	13,8	11,4	34,5		-6,5	14,2	11,3	-3,2	3,5		21,7		
1985 I	15,0	1,0	9,0	16,0	34,3		-4,3	4,3	17,7	-7,3	11,0		28,0		
II	12,0	-6,3	15,0	13,3	26,3		0,7	8,7	15,7	-3,3	2,0		20,7		
III	8,0	-2,7	10,0	10,3	33,7		-11,0	27,0	9,7	10,7	4,3		18,3		
IV	5,3	-9,3	21,0	6,0	43,7		-11,3	16,7	2,3	-12,7	-3,3		19,7		
1986 I	8,3	-5,7	-18,0	10,3	41,7		0,7	25,7	17,3	-0,3	4,7		7,0		
1985 mar	19,0	0,0	9,0	21,0	41,0		-4,0	12,0	29,0	-1,0	13,0		27,0		
apr	15,0	-4,0	15,0	15,0	25,0		2,0	0,0	15,0	-7,0	3,0		31,0		
mai	9,0	-3,0	15,0	13,0	30,0		0,0	45,0	9,0	-7,0	2,0		13,0		
jun	12,0	-12,0	15,0	12,0	24,0		0,0	-19,0	23,0	4,0	1,0		18,0		
jul	6,0	-1,0	10,0	10,0	20,0		-10,0	16,0	3,0	18,0	3,0		15,0		
aug	7,0	-6,0	10,0	10,0	34,0		-11,0	32,0	9,0	0,0	1,0		16,0		
sep	11,0	-1,0	10,0	11,0	47,0		-12,0	33,0	17,0	14,0	9,0		24,0		
oct	7,0	-3,0	21,0	9,0	46,0		-12,0	22,0	7,0	-9,0	2,0		20,0		
nov	4,0	-10,0	21,0	6,0	41,0		-15,0	33,0	0,0	-28,0	-6,0		18,0		
dec	5,0	-15,0	21,0	3,0	44,0		-7,0	-5,0	0,0	-1,0	-6,0		21,0		
1986 jan	1,0	-7,0	-18,0	9,0	43,0		-4,0	6,0	10,0	-1,0	1,0		-13,0		
feb	11,0	-5,0	-18,0	11,0	43,0		-4,0	36,0	20,0	0,0	2,0		21,0		
mar	13,0	-5,0	-18,0	11,0	39,0		10,0	35,0	22,0	0,0	11,0		13,0		
apr	9,0	-9,0	-7,0	10,0	0,0		2,0	37,0	24,0	2,0	1,0		1,0		
mai	4,0	-24,0	-7,0	1,0	63,0		-6,0	45,0	8,0	10,0	1,0		15,0		

0508 - AUFTRAGSBESTAND
INVESTITIONSGUETERORDER BOOKS
INVESTMENT GOODSCARNET DE COMMANDES
BIENS D'INVESTISSEMENT

%, BALANCE

1982	-45,7	-51,6	-12,0	-50,2	0,0		-29,1	-6,2	-50,2	-34,2	-34,2		-54,7		
1983	-47,2	-53,6	-0,8	-51,8	0,0		-41,5	-25,3	-54,2	-36,7	-43,7		-41,4		
1984	-32,3	-41,3	33,8	-34,9	-54,7		-41,9	-3,2	-41,7	4,2	-21,5		-17,7		
1985	-17,5	-33,3	29,5	-12,3	-31,5		-35,1	-20,0	-22,8	-0,1	-11,7		-8,1		
1985 I	-23,3	-39,0	31,0	-21,0	-52,7		-40,0	-26,0	-20,0	9,7	-13,3		-15,0		
II	-15,0	-34,7	33,0	-11,0	-48,3		-36,3	-33,0	-18,7	2,3	-13,3		-0,7		
III	-16,0	-31,3	30,0	-8,0	-25,7		-34,0	-5,3	-26,0	-9,3	-9,7		-8,7		
IV	-15,7	-28,3	24,0	-9,3	0,7		-30,0	-15,7	-26,7	-3,0	-10,7		-8,0		
1986 I	-14,7	-34,7	14,0	-8,0	-7,7		-20,7	-3,7	-22,7	-4,7	-7,0		-17,7		
1985 mar	-20,0	-43,0	31,0	-17,0	-50,0		-41,0	-43,0	-9,0	8,0	-12,0		-11,0		
apr	-16,0	-32,0	33,0	-12,0	-58,0		-38,0	-35,0	-23,0	17,0	-16,0		0,0		
mai	-14,0	-36,0	33,0	-12,0	-42,0		-35,0	-13,0	-15,0	-3,0	-14,0		2,0		
jun	-15,0	-36,0	33,0	-9,0	-45,0		-36,0	-51,0	-18,0	-7,0	-10,0		-4,0		
jul	-14,0	-31,0	30,0	-8,0	-26,0		-38,0	-22,0	-18,0	-10,0	-10,0		-1,0		
aug	-16,0	-32,0	30,0	-7,0	-25,0		-34,0	6,0	-27,0	-12,0	-10,0		-12,0		
sep	-18,0	-31,0	30,0	-9,0	-26,0		-30,0	0,0	-33,0	-6,0	-9,0		-13,0		
oct	-18,0	-25,0	24,0	-10,0	-8,0		-33,0	-10,0	-28,0	-7,0	-14,0		-13,0		
nov	-14,0	-27,0	24,0	-9,0	12,0		-33,0	-15,0	-25,0	-4,0	-12,0		0,0		
dec	-15,0	-33,0	24,0	-9,0	-2,0		-24,0	-22,0	-27,0	2,0	-6,0		-11,0		
1986 jan	-17,0	-33,0	14,0	-7,0	-10,0		-25,0	-7,0	-19,0	-2,0	-5,0		-33,0		
feb	-14,0	-31,0	14,0	-8,0	-3,0		-29,0	12,0	-25,0	0,0	-6,0		-4,0		
mar	-13,0	-40,0	14,0	-9,0	-10,0		-8,0	-16,0	-24,0	-12,0	-10,0		-16,0		
apr	-18,0	-43,0	13,0	-7,0	0,0		-23,0	-5,0	-17,0	3,0	-10,0		-36,0		
mai	-19,0	-48,0	13,0	-14,0	-10,0		-27,0	-23,0	-11,0	-12,0	-8,0		-29,0		

0509 - LAGERBESTAENDE AN FERTIGERZEUGNISSEN
INVESTITIONSGUETERSTOCKS OF FINISHED PRODUCTS
INVESTMENT GOODSSTOCKS DE PRODUITS FINIS
BIENS D'INVESTISSEMENT

%, BALANCE

1982	22,5	15,3	28,8	21,4	0,0		25,1	-8,2	27,3	19,7	42,5		15,8		
1983	22,4	17,4	14,0	21,8	0,0		31,3	-0,8	21,3	16,1	24,8		14,6		
1984	16,4	14,8	-3,5	13,4	19,7		25,1	-2,2	18,1	8,6	15,4		13,7		
1985	13,3	3,8	7,8	5,5	-0,1		24,8	13,4	13,0	21,7	6,7		18,2		
1985 I	13,0	11,0	-8,0	8,0	1,3		24,0	16,7	12,3	27,7	6,0		13,7		
II	13,3	5,7	2,0	3,7	7,3		30,7	33,3	14,0	31,3	6,3		15,3		
III	14,0	0,3	10,0	4,3	12,7		22,0	-1,0	13,3	12,3	7,7		26,0		
IV	12,7	-1,7	27,0	6,0	-21,7		22,3	4,7	12,3	15,3	6,7		17,7		
1986 I	14,0	6,3	29,0	7,0	-8,3		27,7	3,7	14,3	35,7	5,3		15,3		
1985 mar	12,0	8,0	-8,0	8,0	-3,0		21,0	12,0	11,0	44,0	7,0		13,0		
apr	11,0	4,0	2,0	2,0	14,0		26,0	33,0	20,0	30,0	7,0		8,0		
mai	15,0	4,0	2,0	4,0	0,0		33,0	23,0	14,0	32,0	6,0		20,0		
jun	14,0	9,0	2,0	5,0	8,0		33,0	44,0	8,0	32,0	6,0		18,0		
jul	16,0	4,0	10,0	5,0	10,0		27,0	17,0	14,0	8,0	8,0		28,0		
aug	15,0	-1,0	10,0	5,0	13,0		22,0	-10,0	14,0	8,0	9,0		28,0		
sep	11,0	-2,0	10,0	3,0	15,0		17,0	-10,0	12,0	21,0	6,0		22,0		
oct	11,0	0,0	27,0	2,0	-13,0		24,0	-21,0	10,0	9,0	6,0		16,0		
nov	15,0	1,0	27,0	10,0	-29,0		22,0	17,0	10,0	15,0	6,0		22,0		
dec	12,0	-6,0	27,0	6,0	-23,0		21,0	18,0	12,0	30,0	8,0		15,0		
1986 jan	16,0	7,0	29,0	7,0	-25,0		22,0	0,0	12,0	45,0	5,0		31,0		
feb	12,0	7,0	29,0	7,0	-3,0		22,0	6,0	17,0	0,0	7,0		10,0		
mar	14,0	5,0	29,0	7,0	3,0		39,0	5,0	14,0	62,0	4,0		5,0		
apr	14,0	6,0	25,0	7,0	0,0		22,0	-9,0	12,0	57,0	10,0		22,0		
mai	15,0	6,0	25,0	9,0	-8,0		31,0	1,0	4,0	3,0	6,0		22,0		

MEINUNGSUMFRAGE: INDUSTRIE

OPINIONS IN INDUSTRY

OPINIONS DANS L'INDUSTRIE

	EUR 10	B	DK	D	GR	E	F	IRL	I	L	NL	P	UK	USA	JAP
--	--------	---	----	---	----	---	---	-----	---	---	----	---	----	-----	-----

0510 - PRODUKTIONSAUSSICHTEN
VERBRAUCHSGUETERPRODUCTION EXPECTATIONS
CONSUMPTION GOODSPERSPECTIVES DE PRODUCTION
BIENS DE CONSOMMATION

%o, BALANCE															
1982	-6,9	-12,4	9,5	-19,3	0,0		9,3	0,1	-13,7	14,7		-3,8		0,5	
1983	-1,5	-12,2	6,0	-4,3	0,0		-12,7	13,7	-8,6	-0,4		0,4		22,8	
1984	4,7	-6,0	15,5	3,6	26,9		-11,0	5,5	11,8	17,8		4,3		18,8	
1985	6,2	-2,6	22,8	-0,5	20,7		-1,1	5,3	12,6	27,6		3,8		20,5	
1985 I	7,7	3,3	6,0	-4,0	23,7		-1,0	-1,7	21,3	40,0		3,3		23,7	
II	6,0	-14,3	35,0	2,0	26,0		-3,0	9,0	9,0	20,3		2,3		26,3	
III	3,3	0,7	13,0	0,7	14,7		-5,0	-5,0	5,7	26,3		9,0		14,7	
IV	7,7	0,0	37,0	-0,7	18,3		4,7	18,7	14,3	23,7		0,3		17,3	
1986 I	13,7	7,7	9,0	8,3	20,7		6,0	5,3	29,0	14,3		8,3		13,7	
1985 mar	9,0	4,0	6,0	-7,0	25,0		5,0	3,0	22,0	51,0		9,0		28,0	
apr	5,0	-11,0	35,0	0,0	31,0		-5,0	12,0	4,0	27,0		4,0		28,0	
mai	7,0	-22,0	35,0	-1,0	28,0		-2,0	0,0	20,0	20,0		-1,0		27,0	
jun	6,0	-10,0	35,0	7,0	19,0		-2,0	15,0	3,0	14,0		4,0		24,0	
jul	1,0	-5,0	13,0	-4,0	2,0		-9,0	-14,0	5,0	23,0		1,0		19,0	
aug	2,0	-4,0	13,0	2,0	15,0		-5,0	-21,0	1,0	23,0		11,0		12,0	
sep	7,0	11,0	13,0	4,0	27,0		-1,0	20,0	11,0	33,0		15,0		13,0	
oct	10,0	3,0	37,0	2,0	29,0		6,0	23,0	18,0	43,0		1,0		20,0	
nov	7,0	-3,0	37,0	-1,0	18,0		8,0	8,0	9,0	16,0		4,0		15,0	
dec	6,0	0,0	37,0	-3,0	8,0		0,0	25,0	16,0	12,0		-4,0		17,0	
1986 jan	8,0	6,0	9,0	8,0	15,0		-8,0	14,0	26,0	16,0		3,0		6,0	
feb	17,0	2,0	9,0	13,0	24,0		5,0	-7,0	32,0	0,0		8,0		20,0	
mar	16,0	15,0	9,0	4,0	23,0		21,0	9,0	29,0	27,0		14,0		15,0	
apr	12,0	16,0	23,0	5,0	0,0		1,0	33,0	21,0	38,0		0,0		20,0	
mai	12,0	19,0	23,0	-1,0	29,0		7,0	-4,0	32,0	11,0		0,0		15,0	

0511 - AUFTRAGSBESTAND
VERBRAUCHSGUETERORDER BOOKS
CONSUMPTION GOODSCARNET DE COMMANDES
BIENS DE CONSOMMATION

%o, BALANCE															
1982	-32,6	-32,2	-6,8	-44,5	0,0		-1,6	-27,2	-43,3	21,7		-28,2		-42,5	
1983	-29,9	-26,4	-5,0	-32,5	0,0		-27,6	-40,3	-50,9	6,3		-18,9		-18,0	
1984	-24,3	-25,2	19,3	-25,8	-25,4		-40,4	-23,5	-23,1	6,8		-5,4		-4,8	
1985	-18,9	-19,8	13,8	-21,7	-5,2		-34,3	-6,7	-15,5	3,3		0,0		-2,0	
1985 I	-23,7	-21,7	17,0	-26,3	1,3		-43,3	-6,0	-18,0	0,7		-1,3		-8,0	
II	-20,0	-22,0	11,0	-24,7	-19,7		-36,3	-7,3	-15,0	-2,7		1,7		1,0	
III	-17,7	-21,0	11,0	-22,0	-4,3		-31,7	-12,0	-15,7	17,0		1,7		2,7	
IV	-14,3	-14,7	16,0	-13,7	1,7		-26,0	-1,7	-13,3	-1,7		-2,0		-3,7	
1986 I	-16,7	-10,0	13,0	-15,0	-5,7		-26,7	5,7	-17,7	6,3		0,0		-9,7	
1985 mar	-22,0	-22,0	17,0	-26,0	-1,0		-41,0	-7,0	-17,0	8,0		1,0		-2,0	
apr	-21,0	-19,0	11,0	-28,0	-13,0		-37,0	-6,0	-14,0	-2,0		3,0		-5,0	
mai	-21,0	-22,0	11,0	-22,0	-34,0		-42,0	-14,0	-18,0	0,0		0,0		2,0	
jun	-18,0	-25,0	11,0	-24,0	-12,0		-30,0	-2,0	-15,0	-6,0		2,0		6,0	
jul	-19,0	-24,0	11,0	-27,0	-11,0		-26,0	-7,0	-18,0	17,0		1,0		-1,0	
aug	-16,0	-22,0	11,0	-19,0	-4,0		-32,0	-17,0	-11,0	14,0		4,0		2,0	
sep	-18,0	-17,0	11,0	-20,0	2,0		-37,0	-12,0	-18,0	20,0		0,0		7,0	
oct	-16,0	-13,0	16,0	-21,0	-18,0		-28,0	-12,0	-7,0	19,0		-2,0		-5,0	
nov	-15,0	-15,0	16,0	-14,0	20,0		-25,0	-8,0	-17,0	-8,0		-2,0		-5,0	
dec	-12,0	-16,0	16,0	-6,0	3,0		-25,0	15,0	-16,0	-16,0		-2,0		-1,0	
1986 jan	-20,0	-11,0	13,0	-18,0	-10,0		-37,0	8,0	-19,0	3,0		-1,0		-8,0	
feb	-19,0	-10,0	13,0	-14,0	2,0		-33,0	4,0	-21,0	0,0		1,0		-13,0	
mar	-11,0	-9,0	13,0	-13,0	-9,0		-10,0	5,0	-13,0	16,0		0,0		-8,0	
apr	-17,0	-15,0	7,0	-16,0	0,0		-19,0	2,0	-22,0	14,0		1,0		-19,0	
mai	-16,0	-22,0	7,0	-17,0	-22,0		-9,0	-3,0	-24,0	12,0		1,0		-14,0	

0512 - LAGERBESTAENDE AN FERTIGERZEUGNISSEN
VERBRAUCHSGUETERSTOCKS OF FINISHED PRODUCTS
CONSUMPTION GOODSSTOCKS DE PRODUITS FINIS
BIENS DE CONSOMMATION

%o, BALANCE															
1982	22,3	11,3	12,0	33,6	0,0		6,0	7,8	27,8	-27,8		33,3		21,5	
1983	18,0	8,7	10,5	20,9	0,0		21,0	18,9	26,8	-31,4		9,8		8,8	
1984	17,3	16,3	3,5	10,2	17,0		27,3	19,8	23,8	-15,3		5,9		8,8	
1985	17,9	18,2	-2,5	10,6	5,1		30,7	6,6	23,0	1,5		2,6		10,4	
1985 I	20,0	14,0	5,0	14,7	1,3		34,3	3,0	22,7	0,3		3,3		10,7	
II	19,7	27,3	5,0	14,7	11,3		35,0	5,3	22,7	6,0		3,7		7,7	
III	18,7	19,0	-10,0	11,0	8,3		30,3	9,7	25,7	-15,3		2,3		11,0	
IV	13,3	12,3	-10,0	2,0	-0,7		23,0	8,3	21,0	15,0		1,0		12,3	
1986 I	13,0	9,3	3,0	1,0	-4,0		24,0	12,3	19,0	10,0		-0,7		16,0	
1985 mar	21,0	24,0	5,0	15,0	-2,0		35,0	4,0	24,0	18,0		3,0		10,0	
apr	17,0	24,0	5,0	16,0	12,0		29,0	3,0	17,0	18,0		3,0		7,0	
mai	21,0	31,0	5,0	13,0	11,0		42,0	5,0	24,0	0,0		5,0		9,0	
jun	21,0	27,0	5,0	15,0	11,0		34,0	8,0	27,0	0,0		3,0		7,0	
jul	20,0	24,0	-10,0	18,0	17,0		32,0	7,0	27,0	0,0		2,0		5,0	
aug	20,0	21,0	-10,0	13,0	8,0		30,0	13,0	24,0	0,0		2,0		14,0	
sep	16,0	12,0	-10,0	2,0	0,0		29,0	9,0	26,0	-46,0		3,0		14,0	
oct	12,0	13,0	-10,0	-2,0	9,0		26,0	2,0	20,0	18,0		0,0		10,0	
nov	11,0	11,0	-10,0	5,0	-7,0		14,0	13,0	17,0	-12,0		2,0		11,0	
dec	17,0	13,0	-10,0	3,0	-4,0		29,0	10,0	26,0	39,0		1,0		16,0	
1986 jan	13,0	6,0	3,0	4,0	3,0		25,0	11,0	18,0	15,0		-1,0		11,0	
feb	13,0	10,0	3,0	-1,0	-10,0		23,0	14,0	18,0	0,0		1,0		23,0	
mar	13,0	12,0	3,0	0,0	-5,0		24,0	12,0	21,0	15,0		-2,0		14,0	
apr	13,0	12,0	11,0	3,0	0,0		17,0	7,0	21,0	14,0		2,0		16,0	
mai	14,0	7,0	11,0	6,0	7,0		15,0	12,0	24,0	0,0		4,0		16,0	

INDUSTRIEERZEUGNISSE
INDUSTRIAL PRODUCTS
PRODUITS INDUSTRIELS

	EUR 10	B	DK	D	GR	E	F	IRL	I	L	NL	P	UK	USA	JAP
--	--------	---	----	---	----	---	---	-----	---	---	----	---	----	-----	-----

**0601 - STEINKOHLE
FOERDERUNG**
**COAL
PRODUCTION**
**HOUILLE
PRODUCTION**

1000 T

	EUR 10	B	DK	D	GR	E	F	IRL	I	L	NL	P	UK	USA	JAP
1980	247 225	6 324		94 492			18 136	65	0				128 208	719 115	
1980 = 100															
1981	99,4	97,0		101,1			102,5	106,2	0,0				97,7	97,0	
1982	97,6	103,4		101,9			93,2	95,4	0,0				94,7	98,3	
1983	92,7	96,4		94,8			93,9	115,4	0,0				90,8	92,1	
1984	63,7	99,6		89,8			91,5	107,7					38,6	103,3	
1984 IV	61,3	109,2		89,6			97,2	110,8					32,9	91,8	
1985 I	69,4	113,7		96,2			92,5	110,8					44,2	99,3	
II	81,2	99,6		87,6			87,3	110,8					74,7	106,7	
III	84,7	84,2		98,9			69,3	110,8					76,4		
IV	90,0	95,4		93,4			84,5	110,8					88,0		
1984 nov	62,5	118,6		93,4			101,3	110,8					31,4	92,3	
dec	56,8	87,7		78,5			76,2	110,8					36,4	85,9	
1985 jan	60,7	115,6		92,3			95,2	110,8					29,9	95,1	
feb	66,2	110,2		94,0			90,9	110,8					40,1	93,8	
mar	81,2	115,4		102,3			91,3	110,8					62,6	108,9	
apr	73,9	112,3		85,0			95,2	110,8					60,8	107,5	
mai	83,0	96,0		94,6			79,7	110,8					74,3	110,1	
jun	86,7	90,5		83,2			87,1	110,8					89,0	102,6	
jul	82,1	71,2		103,0			70,2	110,8					69,0	96,3	
aug	76,8	79,1		98,7			55,0	110,8					63,6		
sep	95,1	102,3		95,1			82,6	110,8					96,5		
oct	94,5	114,0		104,9			91,4	110,8					86,3		
nov	88,7	86,5		91,5			82,3	110,8					87,6		
dec	86,9	85,6		83,8			79,7	110,8					90,1		
1986 jan	84,4	105,1		102,6			90,9	110,8					69,1		

**0602 - NARTURGAS
GEWINNUNG**
**NATURAL GAS
PRODUCTION**
**GAZ NATUREL
PRODUCTION**

TJ(GCV)

	EUR 10	B	DK	D	GR	E	F	IRL	I	L	NL	P	UK	USA	JAP
1980	6013 758	1 532		667 564			294 242	34 643	477 338		3101 556		1436 885	21910 961	
1980 = 100															
1981	96,6	83,2		100,8			94,1	152,2	112,1		91,4		101,2		
1982	88,9	79,4		86,9			87,3	222,7	117,1		78,7		102,8		
1983	91,8	47,1		95,1			88,3	238,0	103,2		83,0		106,0		
1984	91,0	108,4		88,0			84,5	253,4	111,0		83,4		103,7		
1984 IV	99,2	163,7		110,8			87,0		103,6		86,0		123,4		
1985 I	141,0	156,9		114,2			77,5		110,4		144,4		169,2		
II	75,8	147,3		64,4			76,1		113,3		68,7		83,6		
III	53,8	91,6		47,5			65,8		101,4		42,5		62,9		
IV	110,5	86,4		94,3			70,1		132,2		101,4		138,9		
1984 oct	82,0	208,4		92,2			81,7		102,3		69,4		97,8		
nov	100,0	141,0		115,2			89,6		106,2		85,4		124,5		
dec	115,7	141,8		125,2			89,7		102,3		103,2		148,0		
1985 jan	160,3	136,3		137,2			85,5		114,0		166,3		188,9		
feb	133,7	155,1		112,2			73,4		101,8		137,6		158,5		
mar	128,9	179,4		93,3			73,7		115,5		129,4		160,2		
apr	87,7	168,4		74,7			78,1		111,1		84,7		94,5		
mai	76,6	139,4		62,5			76,6		115,9		68,1		88,5		
jun	62,9	133,9		56,1			73,5		112,8		53,4		67,7		
jul	49,9	103,4		51,9			72,8		96,4		36,5		57,8		
aug	52,2	88,5		46,5			69,0		99,2		40,4		61,3		
sep	59,3	83,0		44,0			55,5		108,5		50,6		69,6		
oct	88,7	92,4		89,3			61,3		121,2		70,6		122,4		
nov	127,7	79,1		111,6			72,2		133,9		122,6		155,4		
dec	115,3	87,7		82,0			76,8		141,4		111,0		139,0		

**0603 - ROHOEL
FOERDERUNG**
**CRUDE OIL
PRODUCTION**
**PETROLE BRUT
PRODUCTION**

1000 T

	EUR 10	B	DK	D	GR	E	F	IRL	I	L	NL	P	UK	USA	JAP
1980	88 342		298	4 613	196		1 415		1 825		1 568		78 427	479 456	
1980 = 100															
1981	111,5		254,4	96,3	100,0		118,4		81,5		102,4		112,6		
1982	127,5		565,8	91,8	523,0		116,3		96,6		120,9		129,0		
1983	142,0		722,5	88,7	628,6		117,4		122,8		185,0		142,9		
1984	155,1		776,5	87,4			145,9		125,2		218,9		156,3		
1984 IV	163,0		872,5	88,5			154,3		121,0		240,6		164,3		
1985 I	163,6		940,9	85,9			151,2		122,5		266,3		164,4		
II	155,3		911,4	91,6			181,5		133,7		254,1		154,2		
III	151,6		983,9	88,4			202,1		125,8		242,9		150,0		
IV	165,0		1045,6	86,6			213,1		139,4		269,9		163,9		
1984 oct	165,0		837,6	88,4	373,5		151,8		128,9		199,0		167,3		
nov	157,1		889,9	87,7			154,3		118,4		261,0		157,2		
dec	167,1		889,9	89,5			156,9		115,7		261,7		168,4		
1985 jan	172,4		942,3	90,3			120,4		119,7		274,7		174,4		
feb	153,2		881,9	83,0			155,2		114,4		250,3		153,4		
mar	165,4		998,7	84,5			178,1		133,5		274,0		165,3		
apr	162,0		894,0	95,2			178,9		132,2		253,3		161,7		
mai	164,9		958,4	92,9			185,7		134,1		257,1		164,6		
jun	139,0		881,9	86,6			179,8		134,8		251,8		136,4		
jul	148,3		974,5	81,4			198,4		134,8		268,6		146,1		
aug	145,5		994,6	97,3			205,2		133,5		203,6		143,2		
sep	160,9		982,6	86,6			202,7		109,2		256,4		160,7		
oct	171,7		1051,0	87,1			212,0		130,2		270,9		171,5		
nov	164,0		1014,8	88,4			206,9		143,3		270,9		162,8		
dec	159,4		1071,1	84,3			220,5		144,7		267,9		157,4		

INDUSTRIERERZEUGNISSE

INDUSTRIAL PRODUCTS

PRODUITS INDUSTRIELS

	EUR 10	B	DK	D	GR	E	F	IRL	I	L	NL	P	UK	USA	JAP
--	--------	---	----	---	----	---	---	-----	---	---	----	---	----	-----	-----

0610 - NUTZFAHRZEUGE
ERZEUGUNGCOMMERCIAL MOTOR VEHICLES
PRODUCTIONVEHICULES UTILITAIRES
PRODUCTION

NUMBER

1980	1463 030	29 464	0	357 619		152 846	505 085	0	165 066	0	16 628		389 170	1637 6294004	776
------	----------	--------	---	---------	--	---------	---------	---	---------	---	--------	--	---------	--------------	-----

1980 = 100

1982	84,6	107,9		84,2		92,9	92,4		94,3		81,7		69,1	116,7	96,1
1983	82,8	80,0		81,3		96,3	91,3		108,8		71,5		62,8	147,9	98,9
1984	76,7	127,5		71,9		86,3	83,9		100,0		82,3		57,8	192,0	109,7
1985	84,6	120,9		78,8		121,6	91,0		111,2		85,6		67,6	211,4	115,5
1985 I	90,6	134,4		82,8		119,4	99,5		117,9		84,0		71,6	207,9	111,8
II	90,0	128,6		77,2		125,1	95,1		126,3		76,8		77,2	226,0	122,1
III	69,7	120,9		71,9		95,0	67,5		82,6		62,5		61,7	199,6	110,6
IV	88,1	99,6		83,2		146,7	101,8		118,2		119,1		59,9	212,0	117,4
1986 I				80,5									54,1		
1985 jan	86,8	157,7		83,8		120,8	94,2		102,8		74,5		68,5	204,6	103,1
feb	91,1	110,4		81,0		128,7	101,5		118,8		87,2		73,7	203,2	107,5
mar	94,0	135,1		83,7		108,9	102,9		132,0		90,4		72,8	216,1	124,7
apr	90,3	131,9		78,6		117,8	102,0		120,6		79,1		70,3	218,7	127,9
mai	88,8	124,7		77,9		133,5	88,4		130,0		72,2		79,9	240,0	119,2
jun	90,8	129,4		75,2		123,8	94,9		128,2		79,0		81,4	219,3	119,3
jul	91,0	49,9		78,8		147,7	108,7		126,7		88,1		67,5	173,0	127,7
aug	34,0	130,6		55,2		2,0	9,6		15,6		18,9		47,2	213,7	87,5
sep	84,2	182,2		81,6		135,5	84,2		105,6		80,5		70,3	212,0	116,5
oct	97,2	188,0		88,7		157,4	99,8		130,2		181,1		77,1	248,1	127,6
nov	89,0	30,5		91,6		145,3	102,1		126,2		103,3		57,7	211,9	114,1
dec	78,1	80,3		69,3		137,3	103,4		98,1		72,8		45,0	176,1	110,6
1986 jan		139,9		83,1		129,6	106,1		112,4				54,0	225,8	105,5
feb		167,6		79,5		168,0			114,3				51,8	213,6	115,9
mar				78,7									56,4		

0611 - ZEMENT
ERZEUGUNGCEMENT
PRODUCTIONCIMENT
PRODUCTION

1000 T

1980	146 901	7 480	2 034	34 225	12 666	28 008	28 084	1 814	41 724	325	3 744	5 748	14 805	64 518	87 960
------	---------	-------	-------	--------	--------	--------	--------	-------	--------	-----	-------	-------	--------	--------	--------

1980 = 100

1982	91,6	84,7	83,6	87,4	104,3	105,7	89,8	82,0	96,5	105,8	82,9	102,3	87,6	92,0	90,1
1983	90,9	76,4	83,6	88,7	111,5	111,4	84,2	76,3	95,3	108,6	83,1	104,2	90,5	97,7	92,0
1984		76,4	83,6	83,5	105,1	6,4	78,1	71,7	91,8		84,9	91,8	91,1	109,2	89,6
1985		74,0		74,2			76,3								
1984 IV	83,3	73,7	78,7	78,4	97,0	81,6	74,9	68,6	90,4		85,6	74,5	84,7	106,0	101,2
1985 I	57,9	44,7	59,0	37,7	73,2	66,7	57,8	53,4	66,5		51,7	71,1	74,5	74,8	80,7
II	95,3	90,3	98,3	90,7	101,6		87,7	77,2	102,4		92,4	87,7	99,1		74,8
III		85,6		96,2			83,1		97,1		83,7		98,2		
IV		75,5		72,3			76,8								
1984 dec	68,2	62,9		53,8	81,1	77,2	64,1	46,3	76,4		72,1	62,6	77,4	77,2	100,9
1985 jan	32,8	18,8		17,4	57,9	60,0	26,5	44,3	39,1		17,9	72,0	45,8	64,9	69,2
feb	55,2	35,1		27,3	64,3	65,2	61,0	50,3	72,8		39,7	61,6	64,5	63,8	85,1
mar	85,5	80,1		68,4	97,5	74,9	86,0	65,5	87,6		97,4	79,7	113,3	95,7	87,9
apr	89,7	91,8		88,5	100,1	77,2	86,5	66,2	92,6		88,1	86,8	82,3	119,5	72,6
mai	96,4	84,1		92,2	106,3		85,2	91,3	107,0		87,8	92,5	98,0		74,8
jun	99,6	95,1		91,4	98,4		91,4	74,1	107,7		101,3	83,7	117,0		77,0
jul		63,5		100,8	109,0		95,3		110,4		59,0		97,2		82,4
aug		93,9		87,6	119,9		68,5		75,8		87,2		88,0		78,2
sep		99,3		100,0			85,3		105,1		104,8		109,3		
oct		94,5		99,6			93,4		108,1		106,7		94,0		
nov		76,5		70,4			72,6		86,1						
dec		55,5		47,0			64,4								
1986 jan		55,7		35,9			59,6								
feb				28,7											

0612 - ANGEFANGENE WOHNUNGEN

HOUSING STARTED

LOGEMENTS COMMENCES

1000

1980		48	23				397				106			161	
------	--	----	----	--	--	--	-----	--	--	--	-----	--	--	-----	--

1980 = 100

1982		60,3	79,9				86,4				105,9			124,9	
1983		60,0	112,1				83,6				108,1			140,8	
1984		52,2	118,8				74,2				101,8			125,3	
1985			102,1								91,6			126,5	
1984 IV		51,7	113,8				80,6				98,6			114,2	
1985 I		51,1	91,0				69,7				88,2			109,2	
II		60,7	78,5				75,3				84,7			123,9	
III		62,5	97,7								98,8			127,7	
IV			126,7								90,5			136,0	
1984 dec		73,2	93,8				94,0				117,3			108,2	
1985 jan		50,9	86,8				68,1				106,4			111,5	
feb		45,9	91,3				64,4				80,9			103,8	
mar		56,1	88,0				76,7				84,5			111,0	
apr		58,9	79,0				72,1				100,6			128,2	
mai		77,8	66,3				61,9				79,2			124,9	
jun		45,1	87,1				89,7				69,2			115,9	
jul		52,7	85,2								113,5			133,3	
aug		67,1	88,6								86,7			127,6	
sep		64,3	108,9								97,2			126,2	
oct		73,2	118,7								87,1			147,7	
nov		66,5	107,8								82,5			132,4	
dec			147,9								100,4			128,9	
1986 jan			110,7								93,2				
feb			96,3												

VERKAUFVOL.DES EINZELHANDELS

RETAIL TRADE VOLUME

VOL.DES VENTES AU DETAIL

	EUR 10	B	DK	D	GR	E	F	IRL	I	L	NL	P	UK	USA	JAP
--	--------	---	----	---	----	---	---	-----	---	---	----	---	----	-----	-----

0701 - INDEX - BRUTTO

INDEX - GROSS

INDICES - BRUT

1980 = 100

1982	97,6	96,9	101,1	94,8	92,7	99,1	94,0	99,8	108,7	93,6	102,2	99,1	100,9
1983	97,8	95,3	102,7	95,6	92,2	96,0	90,7	98,9	103,3	91,8	107,1	105,2	100,6
1984	97,4	95,2	105,8	96,1	96,2	91,2	89,4	100,6	101,1	89,3	110,7	112,2	98,8
1985	97,8	90,8	106,6	96,6	93,5	89,4	91,0		100,8	89,5	115,3		
1985 I	90,2	85,1	96,1	89,0	90,6	83,0	87,5		93,3	82,8	105,1	104,3	93,2
II	95,7	93,4	104,1	94,2	92,4	89,2	89,8		99,5	90,3	108,7	118,2	96,2
III	94,0	86,7	108,3	93,2	88,7	83,6	90,1		101,2	88,2	111,5	119,0	97,9
IV	112,0	97,8	119,7	110,8	102,2	103,8			109,1	97,6	136,0	125,6	108,7
1986 I			102,9	91,6	90,3	84,2			96,3	84,5			
1985 feb	84,2	78,6	88,0	81,6	94,5	75,7	86,9		87,3	75,8	102,2	98,2	85,7
mar	94,9	91,7	99,3	96,8	87,0	86,5	87,6		103,0	88,8	106,1	112,7	103,9
apr	95,8	92,0	98,0	97,5	97,8	86,5	90,7		101,1	87,9	108,2	115,2	98,8
mai	97,2	94,5	111,1	96,5	89,6	90,1	90,5		99,2	93,8	109,1	122,5	95,9
jun	94,1	93,7	103,2	88,6	89,7	91,0	88,5		98,1	89,1	108,8	117,0	93,8
jul	95,8	86,8	112,9	97,2	86,7	83,8	92,6		107,4	87,1	113,2	117,6	105,1
aug	92,9	85,8	111,6	91,4	88,2	81,0	89,4		102,4	91,8	111,7	123,3	96,0
sep	93,2	87,6	100,4	91,0	91,2	86,1	88,7		93,7	85,5	110,0	116,0	92,5
oct	103,0	96,7	109,4	104,8	99,4	95,2	89,0		107,8	95,4	114,4	117,6	96,7
nov	105,5	90,9	111,0	107,1	93,6	93,9	89,6		103,3	96,6	126,0	119,4	98,4
dec	127,4	105,8	138,6	120,6	113,7	122,3	108,2		116,2	100,8	161,3	139,9	130,9
1986 jan	95,1	88,3	111,5	91,6	92,1	89,2	91,8		94,2	88,2	111,3	106,5	90,8
feb			93,4	85,0	92,8	76,9	88,8		86,2	76,3	106,4	101,6	
mar			103,9	98,1	86,0	86,5			108,4	89,0	111,5		
apr			105,2	103,4		87,9				88,3	113,9		

0702 - INDEX - SAISONBEREINIGT

INDEX - SEASONALLY ADJUSTED

INDICE - DESAISONNALISE

1980 = 100

1982	97,6	96,9	101,1	94,8	92,7	99,1	94,0	99,8	108,7	93,6	102,2	99,1	100,9
1983	97,8	95,3	102,7	95,6	92,2	96,0	90,7	98,9	103,3	91,8	107,1	105,2	100,6
1984	97,4	95,2	105,8	96,1	96,2	91,2	89,4	100,6	101,1	89,3	110,7	112,2	98,8
1985	97,8	90,8	106,6	96,6	93,5	89,4	91,0		100,8	89,5	115,3		
1985 I	96,8	90,0	104,5	94,8	91,4	90,1	88,4		102,0	88,8	113,4	113,1	99,5
II	97,8	91,0	106,2	96,2	93,3	90,2	91,3		100,2	89,4	115,0	116,4	97,5
III	99,0	91,8	109,3	98,8	95,2	89,4	91,6		99,2	89,5	116,3	119,2	99,1
IV	99,1	91,2	108,6	97,4	94,1	91,5			101,8	90,9	116,6	117,7	98,8
1986 I			111,8	97,6	91,2	91,5			104,4	90,8			
1985 feb	95,9	88,5	104,6	93,5	93,9	89,1	87,7		101,3	88,1	112,8	112,0	99,0
mar	96,1	89,5	104,6	92,1	93,3	89,9	89,5		102,6	90,3	114,0	113,7	101,1
apr	97,6	90,1	103,0	97,2	92,4	90,4	88,8		99,5	87,6	113,5	115,8	97,1
mai	99,0	93,4	108,9	98,2	91,9	90,2	92,2		102,3	92,4	115,3	118,3	97,8
jun	96,9	89,6	106,8	93,3	95,6	90,0	93,3		98,7	88,3	115,9	115,0	97,6
jul	99,8	94,6	109,7	100,5	97,1	90,3	92,1		97,6	87,6	115,9	116,9	99,7
aug	100,6	92,4	109,8	100,1	94,3	91,6	92,4		102,6	94,5	117,5	121,2	98,5
sep	96,4	88,4	108,3	95,7	94,4	86,2	91,1		97,5	86,2	115,6	119,5	99,1
oct	99,7	93,5	108,8	99,6	98,5	90,7	98,8		103,8	91,2	115,0	117,8	98,4
nov	101,2	94,8	108,2	99,5	90,6	94,8	92,1		104,2	93,9	117,4	117,6	98,6
dec	96,5	85,2	108,7	92,9	93,2	89,0	91,2		97,5	87,7	117,3	117,6	99,5
1986 jan	101,3	92,8	112,6	101,1	89,5	94,0	92,3		105,8	92,7	117,0	118,7	99,6
feb			111,4	97,4	91,6	90,4	89,6		100,8	89,4	117,2	116,5	
mar			111,3	94,3	92,3	90,0			106,6	90,3	119,8		
apr			110,7	102,5		92,4				89,1	119,3		

0703 - VERAENDERUNG (0/0)

CHANGE (0/0)

VARIATION (0/0)

T/T-1

1982	-0,7	1,6	1,7	-3,6	-4,1	1,3	-5,4	-0,3	4,6	-2,9	2,0	-1,0	0,2
1983	0,2	-1,7	1,6	0,8	-0,5	-3,1	-3,5	-0,9	-5,0	-1,9	4,8	6,2	-0,3
1984	-0,4	-0,1	3,0	0,5	4,3	-5,0	-1,4	1,7	-2,1	-2,7	3,4	6,7	-1,8
1985	0,4	-4,6	0,8	0,5	-2,8	-2,0	1,8		-0,3	0,2	4,2		

T/T-4

1985 I	-1,6	-8,1	-1,8	-1,6	-4,2	-5,1	-0,5		-0,5	-1,5	4,5	2,4	1,2
II	0,1	-3,3	-0,1	0,1	-4,4	-2,4	1,4		-1,4	0,8	4,2	3,7	-1,3
III	1,5	-3,6	4,0	2,7	-1,4	-1,8	3,2		-0,8	0,4	4,5	7,0	0,8
IV	2,1	-3,3	2,1	1,9	-0,6	2,1			1,4	2,1	3,7	3,1	1,4
1986 I			7,0	3,0	-0,3	1,5			3,0	2,0			

T/T-12

1985 feb	-4,3	-11,1	-3,8	-6,5	-3,7	-6,8	-2,5		-2,5	-3,8	3,0	-0,0	0,1
mar	-1,1	-6,7	-3,2	-1,9	-2,4	-4,1	1,6		-0,3	-0,8	5,4	3,1	-3,6
apr	0,7	-2,7	-2,5	1,7	-7,5	-1,0	-2,3		0,7	2,6	3,0	5,6	-2,7
mai	0,7	-1,9	4,8	0,3	-3,4	-2,4	1,6		1,5	4,4	4,6	5,2	-0,8
jun	-1,2	-5,2	-2,5	-1,7	-2,3	-3,9	4,2		-6,3	-4,6	4,8	0,2	-0,5
jul	3,9	0,0	6,4	6,7	2,5	1,4	3,3		0,5	1,2	4,5	5,9	1,1
aug	2,6	-2,2	4,7	2,2	0,3	-0,4	4,1		1,0	4,5	6,6	7,0	0,9
sep	-2,0	-8,7	1,0	-0,9	-2,1	-6,3	2,3		-4,0	-4,4	2,9	8,0	0,3
oct	2,5	-1,7	4,0	2,8	9,7	2,0	2,3		4,2	3,3	2,4	4,3	1,2
nov	3,9	0,2	0,6	3,6	-7,2	5,2	4,6		1,9	2,7	5,4	2,2	0,6
dec	-0,1	-8,5	1,6	-0,8	-4,3	-1,0	2,5		-1,8	0,4	3,5	2,9	2,6
1986 jan	3,8	3,9	10,3	3,4	2,0	2,9	4,2		5,1	5,0	4,3	4,5	0,8
feb			6,1	4,2	-1,8	1,6	2,2		-1,3	0,7	4,1	3,4	
mar			4,6	1,3	-1,1	0,0			5,2	0,3	5,1		
apr			7,3	6,1		1,6				0,4	5,3		

LANDWIRTSCH. ERZEUGNISSE

AGRICULTURAL PRODUCTS

PRODUITS AGRICOLES

	EUR 10	B	DK	D	GR	E	F	IRL	I	L	NL	P	UK	USA	JAP
--	--------	---	----	---	----	---	---	-----	---	---	----	---	----	-----	-----

0801 - RINDFLEISCH ERZEUGUNG

BEEF AND VEAL PRODUCTION

VIANDE BOVINE PRODUCTION

		1000 T													
1980		7 177	302	244	1 563	94	1 838	454	1 146	8	419				1 109
		1980 = 100													
1982	I	92,7	90,6	94,4	94,1	95,6	95,0	76,6	96,4	89,9	100,4				87,1
1983	I	96,4	93,2	98,2	95,1	91,4	98,6	77,8	100,1	106,9	107,6				94,9
1984	I	104,5	102,4	101,1	102,9	90,3	108,4	88,7	103,1	114,7	123,0				103,5
1985	I			97,1	100,4		103,0	96,1							102,6
1984	IV	101,7	110,8	100,5	116,4	97,2	117,1	129,9	109,3	132,2	139,6				114,2
1985	I	86,9	102,8	91,0	95,7	78,2	103,6	67,5	95,9	115,6	124,4				107,7
	II	86,5	105,4	101,2	95,6	83,1	98,5	73,8	105,5	108,7	125,3				97,0
	III	88,0	99,0	94,6	96,6	93,8	100,1	102,9	107,2	110,3	113,3				97,0
	IV			101,7	113,7		109,9	140,3							108,8
1984	oct	115,8	121,9	121,0	134,3	92,7	132,7	158,1	119,3	155,8	147,3				135,6
	nov	102,2	108,4	106,8	114,5	95,7	116,8	152,8	105,0	120,4	150,5				111,9
	dec	87,0	101,9	73,8	100,5	103,4	101,7	78,8	103,6	120,4	120,9				94,9
1985	jan	94,5	105,9	112,2	105,7	82,8	109,5	76,9	96,8	128,9	134,7				125,2
	feb	79,9	94,9	88,6	86,2	75,3	98,8	55,8	90,9	100,1	110,1				95,8
	mar	86,4	107,5	72,3	95,2	76,6	102,7	69,8	100,0	117,9	128,3				102,0
	apr	91,7	115,5	96,9	100,6	76,7	105,1	70,3	104,2	120,1	129,1				117,7
	mai	90,0	106,3	106,3	104,4	84,8	100,6	90,9	110,6	108,4	137,6				88,9
	jun	77,7	94,4	100,4	81,6	87,6	89,7	60,3	101,8	97,7	109,1				109,1
	jul	84,2	94,8	78,7	89,6	94,2	103,1	71,1	105,8	114,0	93,5				100,1
	aug	85,8	99,5	102,3	92,9	98,8	97,3	98,9	105,1	89,2	119,6				90,0
	sep	94,0	102,7	102,8	107,2	88,5	99,8	138,8	110,6	127,6	126,8				101,0
	oct	112,1	115,0	118,6	129,2	89,4	122,9	176,1	123,0	112,2	123,3				132,4
	nov			102,8	109,8		102,6	151,8	102,8	109,3	135,0				104,1
	dec			83,6	102,2		104,3	93,1							89,8

0802 - SCHWEINFLEISCH ERZEUGUNG

PORK PRODUCTION

VIANDE PORCINE PRODUCTION

		1000 T													
1980		9 978	661	966	3 214	154	1 683	153	1 085	8	1 126				927
		1980 = 100													
1982	I	101,0	101,7	102,0	98,0	100,1	99,5	99,9	102,1	103,2	107,6				103,2
1983	I	104,0	105,6	107,9	100,1	96,7	99,6	104,9	107,4	116,8	110,9				108,6
1984	I	104,8	108,8	107,0	101,1	96,4	100,1	93,6	112,2	108,2	116,0				101,9
1985	I			112,1	101,4		98,8	88,6							104,3
1984	IV	94,2	110,7	111,3	106,7	128,8	101,0	79,5	129,9	118,5	120,2				104,8
1985	I	90,2	94,2	104,9	99,4	87,6	101,1	87,9	126,3	100,6	124,9				101,9
	II	88,6	121,7	112,5	99,7	69,0	96,2	82,1	96,1	103,8	123,6				102,6
	III	88,4	105,9	115,1	99,6	83,3	99,3	90,5	90,9	109,2	125,5				104,3
	IV			115,9	107,1		98,5	93,9							108,4
1984	oct	97,2	120,0	119,0	107,1	93,3	107,0	74,3	123,3	125,3	128,9				118,9
	nov	93,9	111,5	116,1	106,4	108,7	99,1	96,2	122,8	107,0	126,4				100,9
	dec	91,6	100,7	98,8	106,4	184,4	96,9	68,1	143,7	123,1	105,4				94,6
1985	jan	101,1	111,4	124,2	105,1	99,4	110,2	96,2	159,8	115,4	136,4				113,9
	feb	85,2	98,9	101,9	91,8	91,3	96,6	82,9	119,0	92,1	113,7				95,0
	mar	84,3	72,1	88,5	101,2	72,2	96,4	84,5	100,2	94,5	124,7				96,9
	apr	92,4	131,7	112,0	102,8	67,1	101,4	84,5	103,9	102,4	121,5				117,1
	mai	90,9	122,2	123,4	103,4	69,1	96,6	85,3	97,2	104,1	133,0				93,3
	jun	82,5	111,3	102,2	93,1	70,8	90,5	76,7	87,2	104,9	116,4				97,4
	jul	91,9	109,0	116,6	102,3	79,5	103,6	91,5	100,9	125,2	122,3				119,2
	aug	84,3	102,0	118,1	95,1	83,9	95,6	87,6	71,1	88,6	128,8				93,5
	sep	89,1	106,8	110,5	101,3	86,4	98,6	92,3	100,6	113,9	125,3				100,1
	oct	95,2	113,2	126,3	106,3	94,3	105,7	100,1	112,0	115,6	113,6				124,3
	nov			114,6	107,5		91,8	93,1	118,6	121,0	121,8				103,5
	dec			106,7	107,5		97,9	88,4							97,3

0803 - MOLKEREIBUTTER ERZEUGUNG

BUTTER PRODUCTION

BEURRE DE LAITERIE PRODUCTION

		1000 T													
1980		1 907	69	113	576	1	608	111	71	8	181				168 520
		1980 = 100													
1981	I	96,7	99,7	95,9	94,4	100,0	95,5	101,0	95,3	91,2	101,5				101,2 107,8
1982	I	105,6	103,8	106,4	96,4	77,5	101,9	119,7	100,7	97,5	120,4				128,2
1983	I	116,5	116,0	115,7	108,8	50,0	102,9	142,6	110,7	98,3	150,3				143,0
1984	I	107,8	105,2	92,1	99,3	40,9	99,5	148,6	114,4	98,9	134,1				121,2
1984	III	94,4	111,6	81,9	84,0	36,4	84,9	191,7	108,3	102,0	130,5				62,0
	IV	79,0	64,2	75,6	74,9	47,0	78,4	69,9	97,9	83,5	94,1				89,3
1985	I	95,0	64,9	93,9	85,5	53,0	86,9	90,8	100,9	89,2	122,0				146,7
	II	128,3	119,1	117,9	104,8	29,3	119,0	240,7	121,2	116,9	156,4				159,6
	III		112,5	93,9	87,0	57,6	90,7	185,2		108,4	132,0				72,7
1984	aug	95,3	113,0	81,6	87,2	37,9	82,3	205,4	114,8	108,8	130,2				57,7
	sep	74,1	82,7	74,1	68,2	36,4	64,7	141,6	93,7	91,2	102,3				44,3
	oct	79,0	77,5	75,2	73,5	36,4	76,0	117,8	109,3	99,1	90,4				64,3
	nov	73,6	56,4	71,0	68,6	50,0	76,2	61,6	87,6	77,9	83,7				84,8
	dec	84,4	58,8	80,5	82,5	54,5	83,1	30,3	96,8	73,4	108,3				118,9
1985	jan	90,4	55,9	89,0	84,7	66,7	85,1	49,7	95,5	85,3	119,6				143,2
	feb	88,1	58,4	87,9	79,5	48,5	79,2	86,5	100,0	82,8	111,6				138,3
	mar	106,5	80,2	104,9	92,4	43,9	96,5	136,2	107,2	99,7	134,9				158,6
	apr	123,6	109,7	117,6	106,1	18,2	114,9	207,6	124,1	110,0	148,2				150,3
	mai	140,9	134,2	125,0	112,0	28,8	130,9	276,8	116,5	130,9	174,1				183,7
	jun	120,3	113,5	111,2	96,3	40,9	111,1	237,8	123,1	109,8	146,9				144,7
	jul	115,9	136,0	101,7	98,7	13,6	106,2	236,8	110,1	120,9	154,8				97,9
	aug	98,5	113,1	92,1	89,1	87,9	89,0	188,1	108,9	107,3	135,6				64,7
	sep		88,5	87,9	73,1	71,2	76,8	130,8		96,9	105,7				55,5
	oct			81,6	76,3	62,1	81,7	109,2		94,4	84,4				80,5

	EUR 10	B	DK	D	GR	E	F	IRL	I	L	NL	P	UK	USA	JAP
--	--------	---	----	---	----	---	---	-----	---	---	----	---	----	-----	-----

0804 - MOLKEREIBUTTER
LAGERBESTAENDE

BUTTER
STOCKS

BEURRE DE LAITERIE
STOCKS

EUR 10 = 100

1985 |

1000 T

1982	426,7	3,9	6,7	284,9	0,0	34,5	37,8	0,1	0,0	0,2					58,5
1983	856,0	11,8	27,7	461,5	0,0	37,0	106,4	20,1	0,6	36,3					154,6
1984	869,9	9,5	24,7	502,8	0,0	17,3	84,3	41,5	0,7	39,3					149,6
1985	450,9	1,2	5,7	378,3	0,0	2,1	14,2	0,0	0,0	6,8					42,5
1985 I	588,4	5,1	15,4	413,3	0,0	2,5	67,3	0,1	0,0	19,2					65,5
II	342,1	0,1	2,8	279,1	0,0	0,0	18,9	0,0	0,0	4,6					36,5
III	424,6	0,1	3,6	375,6	0,0	2,2	1,8	0,0	0,0	4,6					36,7
IV	496,8	1,3	4,3	440,3	0,0	3,4	1,6	0,0	0,0	4,6					41,2
1986 I	561,2	2,1	5,4	505,0	0,0	4,2	1,6	0,0	0,0	4,6					38,3
1984 nov	689,0	6,9	16,6	426,8	0,0	4,8	79,0	29,5	0,3	21,5					103,6
dec	617,4	6,8	16,6	406,7	0,0	3,4	71,1	2,0	0,0	19,3					91,4
1985 jan	588,4	5,1	15,4	413,3	0,0	2,5	67,3	0,1	0,0	19,2					65,5
feb	467,1	2,4	12,1	330,8	0,0	1,4	48,4	0,0	0,0	10,9					61,2
mar	405,5	0,1	4,1	327,6	0,0	0,0	20,6	0,0	0,0	10,4					42,6
apr	342,1	0,1	2,8	279,1	0,0	0,0	18,9	0,0	0,0	4,6					36,5
mai	333,5	0,1	4,1	286,3	0,0	0,0	2,9	0,0	0,0	4,6					35,5
jun	381,2	0,1	5,3	333,8	0,0	1,8	2,0	0,0	0,0	4,6					33,6
jul	424,6	0,1	3,6	375,6	0,0	2,2	1,8	0,0	0,0	4,6					36,7
aug	461,7	1,1	3,8	407,5	0,0	3,2	1,8	0,0	0,0	4,6					39,7
sep	477,8	1,3	4,3	424,1	0,0	3,4	1,8	0,0	0,0	4,6					38,2
oct	496,8	1,3	4,3	440,3	0,0	3,4	1,6	0,0	0,0	4,6					41,2
nov	512,3	1,3	4,3	456,2	0,0	3,4	1,6	0,0	0,0	4,6					40,8
dec	519,7	1,3	4,4	465,6	0,0	3,8	1,6	0,0	0,0	4,6					38,4
1986 jan	561,2	2,1	5,4	505,0	0,0	4,2	1,6	0,0	0,0	4,6					38,3

0805 - MAGERMILCHPULVER
ERZEUGUNG

SKIMMED MILK POWDER
PRODUCTION

LAIT ECREME EN POWDER
PRODUCTION

EUR 10 = 100

1985 |

1000 T

1982	2210,2	124,8	44,6	610,4	0,0	718,4	139,6	0,0	13,1	212,2					347,2
1983	2443,8	145,0	56,0	718,8	0,0	756,2	174,0	0,0	12,0	257,9					323,9
1984	2040,6	116,2	15,9	600,2	0,0	721,8	182,2	0,0	12,8	168,9					222,5
1985			24,0	549,4	0,0	608,2	158,3			159,4					240,7
1984 IV	99,0	4,2	0,7	30,5	0,0	39,2	3,5	0,0	0,8	6,1					13,9
1985 I	133,4	5,6	1,3	39,4	0,0	44,2	8,3	0,0	0,9	8,6					25,0
II	222,5	13,5	4,2	61,0	0,0	68,0	25,3	0,0	1,3	20,1					28,9
III	154,5	12,8	1,8	46,1	0,0	49,7	16,1	0,0	1,2	17,3					9,6
IV			0,6	36,6	0,0	40,8	3,1			7,1					16,7
1984 oct	88,5	4,7	0,5	26,4	0,0	36,6	4,8	0,0	0,9	6,8					7,8
nov	85,0	3,6	0,3	25,2	0,0	37,1	2,8	0,0	0,7	4,0					11,3
dec	123,4	4,3	1,3	39,9	0,0	43,9	2,8	0,0	0,8	7,6					22,7
1985 jan	118,3	3,6	1,1	36,1	0,0	39,8	5,2	0,0	0,9	6,7					24,9
feb	121,3	5,1	0,6	35,6	0,0	39,3	8,2	0,0	0,8	8,0					23,7
mar	160,7	8,2	2,2	46,5	0,0	53,5	11,6	0,0	1,0	11,2					26,5
apr	201,4	10,8	4,0	59,1	0,0	66,6	19,2	0,0	1,2	15,1					25,4
mai	240,5	15,3	5,0	65,7	0,0	64,3	30,9	0,0	1,4	23,7					34,2
jun	225,4	14,4	3,7	58,3	0,0	73,2	25,8	0,0	1,3	21,5					27,2
jul	198,9	15,7	2,5	56,4	0,0	61,5	23,1	0,0	1,4	23,7					14,7
aug	158,0	14,3	2,0	48,4	0,0	51,4	15,4	0,0	1,3	17,8					7,5
sep	106,7	8,6	1,0	33,6	0,0	36,1	9,7	0,0	0,9	10,4					6,5
oct	100,2	6,6	0,1	32,9	0,0	37,3	5,1	0,0	0,8	6,3					11,2
nov	96,1	4,9	0,1	30,7	0,0	36,9	2,4	0,0	0,6	5,1					15,4
dec			1,7	46,2	0,0	48,3	1,7			9,9					23,6

0806 - MAGERMILCHPULVER
LAGERBESTAENDE

SKIMMED MILK POWDER
STOCKS

LAIT ECREME EN POWDER
STOCKS

EUR 10 = 100

1985 |

1000 T

1982	184,2	10,4	3,7	50,9	0,0	59,9	11,6	0,0	1,1	17,7					28,9
1983	203,7	12,1	4,7	59,9	0,0	63,0	14,5	0,0	1,0	21,5					27,0
1984	170,0	9,7	1,3	50,0	0,0	60,1	15,2	0,0	1,1	14,1					18,5
1985			2,0	45,8		50,7	13,2			13,3					20,1
1984 IV	88,5	4,7	0,5	26,4	0,0	36,6	4,8	0,0	0,9	6,8					7,8
1985 I	118,3	3,6	1,1	36,1	0,0	39,8	5,2	0,0	0,9	6,7					24,9
II	201,4	10,8	4,0	59,1	0,0	66,6	19,2	0,0	1,2	15,1					25,4
III	198,9	15,7	2,5	56,4	0,0	61,5	23,1	0,0	1,4	23,7					14,7
IV	100,2	6,6	0,1	32,9	0,0	37,3	5,1	0,0	0,8	6,3					11,2
1984 oct	88,5	4,7	0,5	26,4	0,0	36,6	4,8	0,0	0,9	6,8					7,8
nov	85,0	3,6	0,3	25,2	0,0	37,1	2,8	0,0	0,7	4,0					11,3
dec	123,4	4,3	1,3	39,9	0,0	43,9	2,8	0,0	0,8	7,6					22,7
1985 jan	118,3	3,6	1,1	36,1	0,0	39,8	5,2	0,0	0,9	6,7					24,9
feb	121,3	5,1	0,6	35,6	0,0	39,3	8,2	0,0	0,8	8,0					23,7
mar	160,7	8,2	2,2	46,5	0,0	53,5	11,6	0,0	1,0	11,2					26,5
apr	201,4	10,8	4,0	59,1	0,0	66,6	19,2	0,0	1,2	15,1					25,4
mai	240,5	15,3	5,0	65,7	0,0	64,3	30,9	0,0	1,4	23,7					34,2
jun	225,4	14,4	3,7	58,3	0,0	73,2	25,8	0,0	1,3	21,5					27,2
jul	198,9	15,7	2,5	56,4	0,0	61,5	23,1	0,0	1,4	23,7					14,7
aug	158,0	14,3	2,0	48,4	0,0	51,4	15,4	0,0	1,3	17,8					7,5
sep	106,7	8,6	1,0	33,6	0,0	36,1	9,7	0,0	0,9	10,4					6,5
oct	100,2	6,6	0,1	32,9	0,0	37,3	5,1	0,0	0,8	6,3					11,2
nov	96,1	4,9	0,1	30,7	0,0	36,9	2,4	0,0	0,6	5,1					15,4
dec			1,7	46,2	0,0	48,3	1,7			9,9					23,6

AUSENHANDEL
EXTERNAL TRADE
COMMERCE EXTERIEUR

	EUR 10	B L	DK	D	GR	E	F	IRL	I	NL	P	UK	USA	JAP
0901 - AUSFUHREN INSGESAMT														
TOTAL EXPORTATIONS														
EXPORTATIONS TOTALES														
MIO ECU														
1982	801 534	53 118	15 501	180 055	4 384		94 529	8 284	75 308	67 690				102 665
1983	643 698	58 251	17 766	190 482	5 002		102 603	9 679	81 851	73 526				104 539
1984	740 716	65 875	20 131	218 170	6 132		118 458	12 256	93 495	85 802				120 396
1985	810 926	70 102	22 679	241 311	5 965		128 286	13 618	103 322	94 049				131 594
1985 I	202 541	17 636	5 605	60 121	1 588		32 001	3 358	24 947	24 904				32 381
II	205 132	17 879	5 622	59 810	1 573		33 417	3 585	24 918	23 640				34 688
III	191 451	16 023	5 473	58 531	1 237		29 153	3 330	24 571	21 872				31 261
IV	211 803	18 564	5 979	62 849	1 567		33 716	3 345	28 886	23 634				33 264
1986 I		17 733	5 375	60 126	1 154		31 265	3 158		23 131				
1985 jan	63 180	5 631	1 762	18 931	601		9 432	1 002	7 474	8 236				10 112
feb	65 762	5 710	1 895	19 258	446		10 561	1 077	8 222	8 034				10 558
mar	73 599	6 295	1 948	21 933	542		12 007	1 279	9 251	8 633				11 711
apr	68 299	5 894	1 634	20 129	427		11 652	1 031	7 712	8 009				11 812
mai	70 375	6 060	1 793	20 922	631		10 719	1 263	8 781	8 105				12 100
jun	66 459	5 925	2 196	18 759	515		11 045	1 291	8 425	7 526				10 776
jul	69 028	5 511	1 589	21 290	479		11 000	1 167	8 730	7 432				11 829
aug	56 582	4 511	1 762	17 514	380		7 905	916	7 345	6 836				9 413
sep	65 842	6 002	2 122	19 727	378		10 247	1 247	8 495	7 604				10 019
oct	73 801	6 752	2 117	22 287	643		12 082	1 159	9 070	7 920				11 771
nov	67 106	5 806	2 082	20 030	443		10 672	1 185	8 110	7 940				10 838
dec	70 896	6 006	1 780	20 532	480		10 962	1 001	11 707	7 774				10 655
1986 jan		5 810	1 812	20 133	523		10 338	950	7 290	8 110				9 581
feb		5 937	1 780	19 761	453		10 480	1 049	8 741	7 665				9 271
mar		5 985	1 782	20 232	179		10 447	1 159		7 357				

0902 - EINFUHREN INSGESAMT
TOTAL IMPORTATIONS
IMPORTATIONS TOTALES

MIO ECU														
1982	629 048	56 200	17 367	158 456	10 210		118 986	9 859	87 821	64 190				105 960
1983	664 120	60 686	18 507	171 981	10 802		118 231	10 300	90 366	69 028				114 219
1984	764 796	70 773	21 239	194 034	12 180		131 588	12 175	107 345	81 061				134 401
1985	827 053	73 617	24 218	208 325	13 231		141 714	13 188	119 452	90 176				143 133
1985 I	215 001	19 555	6 141	53 997	2 917		36 985	3 430	30 883	23 668				37 426
II	210 050	18 300	5 854	51 565	4 033		35 933	3 396	31 043	22 263				37 664
III	191 699	16 804	5 644	50 670	2 481		32 264	3 112	24 907	21 744				34 074
IV	210 305	18 959	6 579	52 093	3 801		36 533	3 250	32 619	22 502				33 968
1986 I		18 371	5 878	49 845	2 737		34 651	3 049		21 357				
1985 jan	69 046	6 264	1 959	17 781	1 088		11 653	1 196	9 454	7 797				11 854
feb	69 960	6 659	2 002	17 142	854		12 430	1 068	10 494	7 498				11 814
mar	75 995	6 632	2 180	19 073	975		12 902	1 167	10 935	8 372				13 759
apr	70 740	6 267	1 820	17 670	945		12 679	1 182	10 039	7 147				12 990
mai	71 759	6 127	2 002	17 592	1 743		11 791	1 216	10 873	7 832				12 584
jun	67 551	5 905	2 031	16 303	1 345		11 463	998	10 130	7 285				12 090
jul	67 964	5 491	1 766	18 285	765		12 139	1 076	8 351	7 263				12 827
aug	58 370	5 247	1 833	16 002	765		8 607	926	7 608	7 088				10 294
sep	65 365	6 066	2 045	16 383	950		11 518	1 110	8 948	7 392				10 954
oct	72 286	6 872	2 348	18 357	1 075		12 797	1 186	9 478	7 849				12 324
nov	67 988	6 111	2 073	16 840	1 045		11 613	1 093	10 116	7 567				11 530
dec	70 031	5 975	2 158	16 897	1 680		12 124	972	13 024	7 086				10 114
1986 jan		6 340	2 031	16 917	958		11 492	1 040	9 361	7 563				10 722
feb		6 084	1 999	16 602	1 047		11 539	1 047	9 756	6 655				10 334
mar		5 947	1 848	16 326	732		11 620	962		7 139				

0903 - VERHAELTNIS VON AKTUELLEN WERTEN
RATIO OF CURRENT VALUES
RAPPORT DES VALEURS COURANTES

%														
1982	95,4	90,6	90,8	113,6	43,0		80,1	83,5	85,4	105,8				96,9
1983	96,8	93,6	98,8	110,8	46,3		86,9	94,1	90,6	106,5				91,5
1984	96,8	93,2	96,8	112,4	50,1		90,0	99,7	87,1	105,3				89,5
1985	98,0	95,0	94,0	115,9	44,5		90,5	103,4	86,6	104,4				91,7
1985 I	94,2	90,2	91,3	111,3	54,4		86,5	97,9	80,8	105,2			67,3	118,7
II	97,7	97,7	96,0	116,0	39,0		93,0	105,6	80,3	106,2			61,7	136,2
III	99,9	95,4	97,0	115,5	49,9		90,4	107,0	98,7	100,6			59,5	140,7
IV	100,7	97,9	90,9	120,6	41,2		92,3	102,9	88,6	105,0			58,7	139,1
1986 I		96,5	91,4	120,6	42,2		90,2	103,6		108,3				137,2
1985 jan	91,5	89,9	90,0	106,5	55,2		80,9	83,8	79,0	105,6				85,3
feb	94,0	85,7	94,7	112,3	52,2		85,0	100,9	78,4	107,1				89,4
mar	96,8	94,9	89,3	115,0	55,6		93,1	109,6	84,6	103,1				85,1
apr	96,5	94,0	89,7	113,9	45,2		91,9	87,2	76,8	112,1				90,9
mai	98,1	98,9	89,5	118,9	36,2		90,9	103,9	80,8	103,5				96,2
jun	98,4	100,3	108,1	115,1	38,3		96,4	129,4	83,2	103,3				89,1
jul	101,6	100,4	90,0	116,4	62,6		90,6	108,4	104,5	102,3				92,2
aug	96,9	86,0	96,1	109,5	49,7		91,8	98,9	96,5	96,4				91,4
sep	100,7	98,9	103,7	120,4	39,8		89,0	112,4	94,9	102,9				91,5
oct	102,1	98,2	90,2	121,4	59,8		94,4	97,7	95,7	100,9				95,5
nov	98,7	95,0	100,4	118,9	42,4		91,9	108,4	80,2	104,9				94,0
dec	101,2	100,5	82,5	121,5	28,6		90,4	103,0	89,9	109,7				105,3
1986 jan		91,6	89,2	119,0	54,6		90,0	91,4	77,9	107,2				89,4
feb		97,6	89,1	119,0	43,3		90,8	100,2	89,6	115,2				89,7
mar		100,6	96,5	123,9	24,4		89,9	120,4		103,1				

	EUR 10	B L	DK	D	GR	E	F	IRL	I	NL	P	UK	USA	JAP
--	--------	-----	----	---	----	---	---	-----	---	----	---	----	-----	-----

0904 - EINFUHR EXTRA EG

IMPORTS EXTRA EC

IMPORTS EXTRA CE

MIO ECU

1982	321 778	22 693	8 892	80 542	5 499		58 440	2 518	51 065	29 625			62 504	
1983	329 122	22 103	9 514	85 351	5 607		55 448	2 836	51 659	31 860			64 743	
1984	381 896	25 332	11 168	97 599	6 431	24 069	60 615	3 610	60 701	39 205	5 610		77 237	
1985	399 101	24 012	12 338	102 093	7 008	22 507	63 656	3 801	65 471	41 373	5 358		79 352	
1984 IV	103 169	6 432	3 070	25 513	3 149	6 408	16 219	1 018	17 144	9 967	1 449		20 657	
1985 I	105 360	6 614	3 206	26 292	1 329	5 854	16 638	1 081	17 569	10 974	1 412		21 656	
II	103 002	6 117	3 029	25 520	2 456	6 023	16 301	1 015	17 149	10 066	1 418		21 351	
III	92 153	5 378	2 849	25 121	1 091	4 781	14 696	867	13 484	9 992	1 300		18 676	
IV	98 587	5 903	3 254	25 160	2 132	5 850	16 021	839	17 269	10 341	1 228		17 669	
1984 oct	35 621	2 284	1 137	8 945	477	2 325	5 631	378	5 369	3 603	448		7 795	
nov	33 591	2 290	998	8 546	500	2 084	5 318	346	5 531	3 398	526		6 663	
dec	33 957	1 858	934	8 022	2 171	1 999	5 269	294	6 244	2 966	475		6 199	
1985 jan	35 224	2 358	1 061	8 840	487	2 160	5 489	394	5 556	3 838	472		7 202	
feb	33 847	2 195	1 021	8 452	361	1 927	5 372	344	6 013	3 393	487		6 695	
mar	36 289	2 061	1 124	9 000	481	1 768	5 777	343	6 000	3 743	453		7 759	
apr	34 716	2 072	904	8 830	434	1 968	5 833	350	5 529	3 132	363		7 630	
mai	35 573	2 031	1 028	8 699	1 165	2 145	5 508	365	5 953	3 581	625		7 243	
jun	32 713	2 014	1 096	7 991	857	1 910	4 960	299	5 666	3 353	430		6 478	
jul	32 375	1 771	859	9 044	260	1 619	5 391	289	4 388	3 448	488		6 927	
aug	29 049	1 645	911	8 134	323	1 584	4 260	273	4 267	3 400	363		5 836	
sep	30 729	1 962	1 080	7 943	508	1 578	5 046	305	4 829	3 145	449		5 913	
oct	33 123	2 126	1 174	8 799	543	1 890	5 509	295	4 894	3 340	430		6 444	
nov	31 841	1 866	1 031	8 165	435	1 625	5 093	290	5 378	3 618	425		5 964	
dec	33 624	1 911	1 049	8 196	1 153	2 335	5 419	254	6 997	3 383	372		5 261	

0905 - AUSFUHR EXTRA EG

EXPORTS EXTRA EC

EXPORTS EXTRA CE

MIO ECU

1982	286 451	15 085	7 958	92 701	2 348		48 401	2 363	39 740	17 503			60 352	
1983	302 666	16 976	9 188	98 349	2 365		51 975	2 855	43 132	19 068			58 760	
1984	350 958	20 069	11 276	113 433	2 799	14 127	60 368	3 681	50 168	22 421	2 412		66 742	
1985	380 604	21 266	12 747	126 088	2 782	14 242	64 407	4 272	54 788	23 655	2 697		70 599	
1984 IV	99 066	5 637	3 214	31 758	774	3 606	16 986	1 035	14 711	6 336	661		18 615	
1985 I	93 088	5 454	3 109	30 781	787	3 280	15 772	1 074	13 476	6 055	730		16 569	
II	97 521	5 606	3 180	30 875	684	3 655	17 416	1 143	13 374	6 134	702		19 108	
III	90 905	4 807	3 081	31 244	627	3 216	14 433	1 022	13 011	5 610	617		17 071	
IV	99 091	5 400	3 376	33 187	685	4 091	16 786	1 033	14 926	5 846	647		17 852	
1984 oct	33 590	1 896	1 056	10 857	224	1 221	5 700	356	4 687	2 224	257		6 591	
nov	32 376	1 800	1 132	10 615	303	1 134	5 484	329	3 960	2 282	210		6 473	
dec	33 100	1 942	1 027	10 286	247	1 251	5 802	351	6 065	1 830	193		5 552	
1985 jan	29 267	1 810	942	9 764	300	1 114	4 601	304	4 229	2 022	225		5 295	
feb	29 664	1 782	1 060	9 611	215	1 034	5 030	361	4 367	1 918	214		5 321	
mar	34 157	1 862	1 107	11 406	273	1 132	6 141	410	4 881	2 125	291		5 953	
apr	32 256	1 847	882	10 284	207	1 060	5 985	327	4 280	1 987	217		6 458	
mai	33 508	1 968	975	10 875	248	1 492	5 648	422	4 533	2 142	257		6 697	
jun	31 758	1 792	1 323	9 717	228	1 104	5 783	394	4 561	2 005	228		5 953	
jul	33 600	1 676	919	11 531	238	1 347	5 569	350	4 624	2 009	259		6 685	
aug	27 692	1 378	984	9 714	197	1 023	4 033	285	4 053	1 809	181		5 238	
sep	29 613	1 753	1 178	9 999	192	846	4 832	387	4 333	1 791	177		5 148	
oct	33 562	1 881	1 171	11 499	297	1 226	5 820	334	4 416	1 962	207		6 180	
nov	30 880	1 646	1 150	10 463	182	1 223	5 155	362	4 074	1 924	192		5 923	
dec	34 649	1 872	1 055	11 224	206	1 641	5 810	337	6 436	1 960	249		5 749	

0906 - EINFUHR INTRA EG

IMPORTS INTRA EC

IMPORTS INTRA CE

MIO ECU

1982	306 722	33 481	8 475	77 785	4 710		60 430	7 279	36 741	34 563			43 257	43 389	7 717
1983	334 348	38 539	8 992	86 519	5 194		62 646	7 409	38 623	37 153			49 273	49 305	9 122
1984	381 769	45 150	10 072	96 330	5 748		70 778	8 475	46 421	41 853			56 942	72 696	11 828
1985	426 544	49 352	11 880	106 106	6 223		77 775	9 297	53 573	48 798			63 540		11 591
1984 IV	104 164	12 132	2 800	25 160	1 734		19 250	2 314	14 302	11 340			15 133	18 982	3 133
1985 I	109 281	12 848	2 935	27 682	1 588		20 293	2 328	13 201	12 691			15 717	22 305	3 003
II	106 657	12 104	2 825	26 017	1 578		19 542	2 353	13 791	12 197			16 252	22 828	2 911
III	99 221	11 387	2 795	25 509	1 389		17 487	2 224	11 345	11 750			15 335	19 911	2 946
IV	111 385	13 014	3 325	26 899	1 669		20 453	2 392	15 237	12 160			16 236		2 773
1984 oct	35 670	4 240	955	8 529	587		6 720	831	4 445	3 995			5 369	6 079	998
nov	35 443	4 073	912	8 482	663		6 574	822	4 673	3 893			5 351	6 625	1 090
dec	33 052	3 819	933	8 149	484		5 957	661	5 184	3 452			4 413	6 289	1 047
1985 jan	33 741	3 899	898	8 932	601		6 144	799	3 874	3 959			4 636	7 807	964
feb	35 948	4 401	981	8 684	493		7 038	720	4 429	4 103			5 101	6 614	981
mar	39 592	4 548	1 056	10 066	494		7 112	809	4 898	4 629			5 980	7 884	1 061
apr	35 885	4 186	916	8 833	511		6 792	819	4 474	4 014			5 340	7 002	976
mai	36 043	4 047	973	8 881	578		6 269	843	4 881	4 251			5 321	7 932	1 009
jun	34 728	3 871	935	8 303	489		6 481	691	4 436	3 932			5 591	7 893	926
jul	35 479	3 705	907	9 227	505		6 726	780	3 937	3 815			5 878	6 466	1 052
aug	29 222	3 592	922	7 858	442		4 319	646	3 317	3 688			4 437	6 225	1 022
sep	34 520	4 090	966	8 423	442		6 443	798	4 090	4 247			5 020	7 220	872
oct	39 053	4 731	1 174	9 546	532		7 263	883	4 558	4 509			5 857	6 451	972
nov	36 056	4 233	1 042	8 667	610		6 512	799	4 700	3 949			5 544	6 883	880
dec	36 275	4 050	1 109	8 686	527		6 677	709	5 979	3 702			4 835		919

AUSENHANDEL

EXTERNAL TRADE

COMMERCE EXTERIEUR

	EUR 10	B L	DK	D	GR	E	F	IRL	I	NL	P	UK	USA	JAP
0907 - HANDELSBILANZ: INSGESAMT (FOB/CIF) TRADE BALANCE: TOTAL (FOB/CAF) BALANCE COMMERCIALE: TOTAL (FOB/CAF)														
MIO ECU														
1982	-27 515	-3 082	-1 866	21 599	-5 826		-24 457	-1 574	-12 513	3 500				-3 295
1983	-20 422	-2 435	-740	18 501	-5 800		-15 628	-621	-8 516	4 499				-9 681
1984	-24 080	-4 897	-1 108	24 136	-6 048		-13 130	81	-13 849	4 740				-14 005
1985	-16 127	-3 514	-1 538	32 986	-7 266		-13 428	430	-16 130	3 874				-11 540
1985 I	-12 460	-1 919	-536	6 124	-1 329		-4 984	-72	-5 936	1 236				-5 045
II	-4 917	-420	-231	8 245	-2 460		-2 516	189	-6 125	1 377				-2 976
III	-247	-780	-171	7 861	-1 244		-3 111	218	-336	128				-2 813
IV	1 498	-395	-601	10 755	-2 234		-2 817	94	-3 733	1 132				-705
1986 I		-638	-503	10 281	-1 583		-3 386	109		1 775				
1985 jan	-5 866	-633	-197	1 149	-487		-2 221	-194	-1 981	439				-1 742
feb	-4 198	-949	-106	2 115	-408		-1 869	10	-2 271	536				-1 256
mar	-2 396	-337	-233	2 860	-433		-894	112	-1 684	261				-2 048
apr	-2 441	-373	-187	2 459	-518		-1 027	-151	-2 328	862				-1 178
mai	-1 384	-67	-209	3 331	-1 111		-1 071	47	-2 092	273				-484
jun	-1 092	20	165	2 455	-830		-418	293	-1 705	242				-314
jul	1 064	20	-176	3 005	-286		-1 138	91	379	169				-998
aug	-1 788	-736	-71	1 512	-385		-702	-10	-263	-253				-881
sep	477	-64	77	3 344	-572		-1 270	137	-453	212				-935
oct	1 515	-120	-231	3 931	-432		-714	-27	-409	71				-554
nov	-883	-305	9	3 190	-602		-941	92	-2 006	372				-692
dec	865	31	-379	3 635	-1 200		-1 162	29	-1 318	688				541
1986 jan		-530	-219	3 216	-435		-1 153	-90	-2 071	547				-1 141
feb		-147	-219	3 159	-594		-1 059	2	-1 015	1 010				-1 063
mar		39	-66	3 905	-554		-1 173	196		218				
0908 - HANDELSBILANZ: EXTRA-EG (FOB/CIF) TRADE BALANCE: EXTRA-EC (FOB/CIF) BALANCE COMMERCIALE: EXTRA-CE (FOB/CAF)														
MIO ECU														
1982	-35 328	-7 608	-935	12 159	-3 151		-10 039	-155	-11 325	-12 122				-2 152
1983	-26 455	-5 127	-327	12 998	-3 243		-3 473	19	-8 527	-12 792				-5 983
1984	-30 939	-5 263	109	15 834	-3 631	1	-247	71	-10 533	-16 783	0			-10 495
1985	-18 498	-2 746	409	23 995	-4 226	1	751	472	-10 683	-17 718	1			-8 752
1984 IV	-4 102	-795	144	6 245	-2 375	0	767	17	-2 433	-3 631	0			-2 042
1985 I	-12 272	-1 160	-97	4 489	-542	0	-866	-6	-4 093	-4 909	0			-5 087
II	-5 481	-511	152	5 356	-1 772	0	1 116	128	-3 774	-3 932	0			-2 243
III	-1 249	-571	232	6 123	-465	0	-263	155	-473	-4 383	0			-1 605
IV	504	-503	122	8 027	-1 447	0	765	195	-2 343	-4 495	0			182
1984 oct	-2 031	-389	-81	1 912	-253	0	69	-22	-682	-1 380	0			-1 204
nov	-1 215	-490	133	2 069	-197	0	165	-17	-1 572	-1 116	0			-191
dec	-857	84	92	2 264	-1 925	0	533	57	-179	-1 135	0			-648
1985 jan	-5 957	-548	-119	925	-188	0	-888	-90	-1 327	-1 816	0			-1 907
feb	-4 183	-413	39	1 158	-146	0	-342	17	-1 647	-1 475	0			-1 374
mar	-2 132	-199	-17	2 406	-208	0	364	66	-1 120	-1 618	0			-1 806
apr	-2 460	-225	-22	1 453	-227	0	151	-24	-1 249	-1 145	0			-1 172
mai	-2 066	-64	-54	2 176	-917	0	140	57	-1 420	-1 439	0			-546
jun	-955	-222	227	1 726	-628	0	824	95	-1 105	-1 347	0			-525
jul	1 225	-95	60	2 487	-23	0	178	61	237	-1 438	0			-242
aug	-1 357	-267	73	1 580	-126	0	-227	12	-214	-1 591	0			-598
sep	-1 117	-209	98	2 056	-316	0	-213	82	-496	-1 354	0			-765
oct	439	-245	-3	2 701	-246	0	312	39	-477	-1 377	0			-264
nov	-961	-220	119	2 298	-253	0	62	72	-1 304	-1 694	0			-42
dec	1 026	-39	6	3 028	-948	0	391	83	-561	-1 423	0			488
0909- HANDELSBILANZ: INTRA-EG (FOB/CIF) TRADE BALANCE: INTRA-EC (FOB/CIF) BALANCE COMMERCIALE: INTRA-CE (FOB/CAF)														
MIO ECU														
1982	4 435	4 007	-933	8 878	-2 680		-14 344	-1 465	-2 174	14 335				-1 190
1983	2 682	2 162	-416	5 007	-2 567		-12 203	-728	-786	15 931				-3 717
1984	3 930	103	-1 218	7 734	-2 429	1	-12 841	-70	-4 023	20 196	1			-3 522
1985	-745	-1 101	-1 950	8 380	-3 054	1	-14 183	-103	-6 069	20 121	1			-2 787
1984 IV	893	-17	-442	3 407	-707	0	-3 701	15	-2 235	4 684	0			-111
1985 I	-976	-791	-439	1 485	-788	0	-4 126	-84	-2 041	5 768	0			41
II	-203	-3	-384	2 735	-690	0	-3 619	49	-2 419	4 862	0			-734
III	154	-300	-403	1 572	-782	0	-2 827	52	-118	4 165	0			-1 205
IV	280	-6	-724	2 588	-794	0	-3 611	-120	-1 491	5 326	0			-888
1984 oct	1 448	73	-104	1 971	-196	0	-1 268	-26	-328	1 630	0			-303
nov	-178	38	-113	1 004	-303	0	-1 193	-19	-1 025	1 758	0			-325
dec	-377	-128	-224	432	-208	0	-1 241	60	-882	1 297	0			518
1985 jan	-166	-120	-78	160	-300	0	-1 326	-111	-694	2 138	0			166
feb	-252	-514	-146	922	-262	0	-1 530	-19	-717	1 897	0			117
mar	-558	-156	-215	403	-225	0	-1 270	45	-630	1 733	0			-242
apr	-232	-190	-165	942	-292	0	-1 150	-127	-1 093	1 849	0			-6
mai	449	-21	-156	1 106	-195	0	-1 221	-16	-692	1 582	0			61
jun	-420	207	-63	687	-203	0	-1 249	192	-634	1 431	0			-790
jul	-444	95	-237	456	-264	0	-1 319	27	74	1 480	0			-757
aug	-744	-519	-144	-121	-261	0	-459	-25	-158	1 226	0			-282
sep	1 342	124	-22	1 237	-257	0	-1 049	50	-34	1 459	0			-167
oct	826	78	-229	1 162	-187	0	-1 031	-69	32	1 360	0			-289
nov	-127	-118	-111	850	-349	0	-1 019	9	-707	1 967	0			-650
dec	-420	34	-384	576	-258	0	-1 560	-60	-816	1 999	0			51

	EUR 10	B L	DK	D	GR	E	F	IRL	I	NL	P	UK	USA	JAP
0910 - GESAMTES EINFUHRVOLUMEN														
VOLUME INDEX TOTAL IMPORTS														
1980 = 100														
1982	96,5	91,8	98,7	96,3	110,7		100,1	98,3	91,8	92,6				100,1
1983	99,5	93,5	101,6	100,1	123,1		98,2	101,6	93,3	96,3				108,4
1984				96,8	112,7		92,1	101,9	93,7	95,3				110,4
1985				100,7	127,0		95,8	104,3	102,5	100,6				113,8
1984 IV	112,5	104,4	115,9	107,8	186,1		105,6	116,4	115,4	107,3				126,0
1985 I				73,4	71,7		72,0	77,4	75,8	75,3				85,9
II	110,9	100,6	112,4	107,5	154,6		105,9	116,4	111,9	107,3				125,2
III	104,5	96,9	111,8	108,7	103,3		95,2	107,6	94,5	107,3				117,8
IV	117,8	110,5	131,1	113,1	178,4		109,9	116,0	127,7	112,3				126,3
1984 dec	107,5	94,7	109,0	102,1	289,1		97,0	99,9	125,1	96,0				112,7
1985 jan														
feb	109,4	108,6	113,9	104,4	105,2		105,8	111,9	111,7	106,0				121,7
mar	117,9	108,5	121,8	115,7	110,0		110,2	120,3	115,7	120,0				136,0
apr	111,4	102,9	103,2	109,8	123,7		110,1	121,1	107,9	103,0				128,3
mai	113,3	100,7	115,3	110,0	186,8		104,4	125,3	117,5	112,0				125,7
jun	108,1	98,3	118,6	102,6	153,2		103,2	102,8	110,2	107,0				121,7
jul	109,7	93,8	103,4	117,0	91,0		106,3	110,9	94,8	106,0				129,2
aug	95,4	90,7	110,0	102,9	96,6		74,6	96,1	86,2	105,0				108,8
sep	108,3	106,3	122,1	106,2	122,3		104,8	115,9	102,6	111,0				115,5
oct	121,1	119,2	140,2	119,1	145,1		117,7	125,3	109,1	120,0				134,5
nov	114,6	106,4	123,3	109,5	150,6		106,8	117,5	118,4	114,0				128,8
dec	117,6	106,0	129,7	110,7	239,6		105,2	105,1	155,5	103,0				115,6
1986 jan		114,2	124,1	112,0	130,0			113,5		112,0				124,2
feb		112,3	122,0	112,4	138,4			115,4		105,0				121,2
0911 - GESAMTES AUSFUHRVOLUMEN														
VOLUME INDEX TOTAL EXPORTS														
1980 = 100														
1982	103,9	101,4	103,6	110,1	84,4		99,9	107,9	105,0	99,3				101,6
1983	106,7	106,2	113,3	109,8	99,1		103,6	121,0	108,4	104,8				102,9
1984				110,6	109,0		100,0	132,9	106,2	101,3				104,8
1985				116,9	106,0		103,9	138,9	115,6	106,3				109,7
1984 IV	124,7	119,4	129,1	130,0	150,4		116,4	152,6	130,9	115,7				124,6
1985 I				86,4	71,7		78,1	105,6	81,2	81,7				80,7
II	120,9	116,6	128,0	126,0	117,8		114,9	156,7	118,7	117,0				121,0
III	113,8	105,8	124,5	122,8	97,1		101,2	144,8	119,1	108,7				112,0
IV	128,5	124,1	134,5	132,4	137,7		121,4	148,5	143,4	118,0				125,3
1984 dec	119,5	113,3	118,8	121,3	174,3		110,0	145,2	149,4	102,0				116,1
1985 jan														
feb	117,1	112,2	127,3	121,5	93,8		110,6	145,9	114,3	118,0				117,6
mar	129,5	122,2	130,1	137,6	121,2		123,6	170,9	129,3	127,0				124,6
apr	120,5	116,6	110,7	126,9	95,7		119,8	136,2	109,4	118,0				123,1
mai	124,2	117,5	121,8	132,0	145,7		109,5	165,7	125,5	121,0				126,4
jun	118,0	115,7	151,4	119,1	111,9		115,3	168,3	121,3	112,0				113,5
jul	122,6	109,7	108,4	133,8	113,8		115,0	151,5	127,6	110,0				123,5
aug	101,1	89,2	120,6	110,2	90,5		81,7	119,2	107,0	101,0				103,4
sep	117,7	118,4	144,5	124,4	86,9		107,0	163,8	122,6	115,0				109,0
oct	134,4	134,4	144,2	141,9	172,4		128,3	153,3	134,5	121,0				131,6
nov	122,3	116,3	140,4	127,2	116,3		114,0	158,1	120,6	121,0				122,6
dec	128,8	121,7	118,8	128,0	124,3		121,9	134,2	175,0	112,0				121,6
1986 jan		117,8	123,7	126,0	148,1			130,3		125,0				114,4
feb		121,7	123,1	123,7	112,7			146,8		120,0				118,6
0912 - INDIZES DES VOLUMENVERHAELTNISSE														
RATIO OF VOLUMES INDICES														
1980 = 100														
1982	107,6	110,5	105,0	114,2	77,0		99,9	110,6	114,7	107,5				101,6
1983	107,1	113,7	111,9	109,6	84,8		105,7	119,5	116,6	109,0				94,9
1984	106,7	108,9	109,6	104,7	94,2		99,9	120,4	104,1	97,4				87,1
1985	107,2	109,7	107,5	106,4	80,5		99,5	122,3	104,0	97,0				88,4
1984 IV	110,9	114,6	111,4	120,5	88,8		110,4	132,0	113,3	107,7				99,2
1985 I	101,8	102,0	102,8	78,4	66,4		72,3	90,8	71,4	72,4				62,7
II	109,0	115,8	113,5	117,2	76,2		108,5	136,1	106,1	109,1				96,6
III	108,8	108,9	111,0	112,9	96,6		106,6	133,9	126,1	101,2				95,0
IV	109,0	112,3	102,8	117,0	82,6		110,5	128,2	112,6	105,2				99,4
1984 dec	111,2	119,7	109,0	118,8	60,3		113,4	145,3	119,4	106,2				103,0
1985 jan	88,7	89,9	90,0	0,0	0,0		0,0	0,0	0,0	0,0				0,0
feb	107,0	103,3	111,7	116,4	89,1		104,6	130,4	102,3	111,3				96,6
mar	109,8	112,7	106,8	118,9	110,2		112,2	142,1	111,8	105,8				91,6
apr	108,1	113,3	107,3	115,6	77,4		108,8	112,4	101,4	114,6				95,9
mai	109,6	116,6	105,7	120,0	78,0		104,9	132,2	106,8	108,0				100,6
jun	109,2	117,6	127,6	116,1	73,1		111,7	163,7	110,1	104,7				93,3
jul	111,7	116,9	104,8	114,4	125,0		108,2	136,5	134,6	103,8				95,6
aug	106,0	98,3	109,7	107,1	93,7		109,6	124,0	124,1	96,2				95,0
sep	108,7	111,4	118,4	117,1	71,1		102,1	141,3	119,5	103,6				94,4
oct	110,9	112,8	102,9	119,1	118,8		109,0	122,3	123,3	100,8				97,8
nov	106,7	109,3	113,8	116,2	77,2		106,8	134,6	101,9	106,1				95,2
dec	109,5	114,8	91,6	115,6	51,9		115,8	127,7	112,5	108,7				105,2
1986 jan		103,1	99,7	112,5	113,9			114,8		111,6				92,1
feb		108,4	100,9	110,1	81,4			127,2		114,3				97,9

AUSENHANDEL

EXTERNAL TRADE

COMMERCE EXTERIEUR

	EUR 10	B L	DK	D	GR	E	F	IRL	I	NL	P	UK	USA	JAP
--	--------	-----	----	---	----	---	---	-----	---	----	---	----	-----	-----

0913 - AUSTAUCHRELATIONEN

TERMS OF TRADE

TERMES DE L'ECHANGE

1980 = 100

1982	97,6	95,1	98,3	96,8	119,0		96,4	100,1	95,8	102,3				99,6
1983	99,4	94,0	99,6	98,4	117,8		99,5	103,3	99,8	101,8				100,5
1984	100,0	85,9	90,6	97,1	105,4		99,5	101,1	97,4	103,9				97,7
1985	100,8	87,4	91,4	98,7	104,5		100,3	102,0	97,3	102,8				99,1
1984 IV	98,0	93,4	98,7	96,4	98,6		100,7	101,9	96,6	102,8				99,3
1985 I	102,4	62,0	64,9	98,3	92,8		93,3	95,5	91,3	102,4				92,9
II	98,6	93,8	97,6	96,4	107,3		103,9	102,8	96,8	101,4				99,5
III	100,8	97,1	100,7	99,7	108,6		102,9	104,3	100,2	103,5				100,8
IV	101,5	96,9	102,6	100,5	109,5		101,3	105,4	100,7	104,0				103,2
1984 dec	97,4	92,3	98,7	95,9	67,4		100,1	101,8	97,8	102,2				100,1
1985 jan	113,5	0,0	0,0	106,5	55,2		80,9	83,8	79,0	105,6				85,3
feb	96,6	92,3	98,0	94,1	119,9		98,5	101,4	98,0	100,2				96,5
mar	97,0	93,6	96,8	94,2	103,2		100,5	101,2	96,9	101,4				97,0
apr	98,2	92,2	96,8	96,0	119,5		102,3	101,7	97,0	101,8				98,9
mai	98,5	94,3	98,0	96,6	95,1		105,0	103,0	96,8	99,7				99,8
jun	99,1	94,8	98,0	96,6	107,3		104,5	103,7	96,7	102,8				99,7
jul	100,0	95,4	99,3	99,2	102,6		101,5	104,1	99,4	102,7				100,7
aug	100,6	97,2	101,4	99,6	108,6		101,5	104,5	99,5	104,4				100,4
sep	101,9	98,7	101,4	100,2	114,6		105,6	104,3	101,7	103,4				101,2
oct	101,2	96,8	101,4	99,3	103,1		104,9	104,8	99,3	104,2				101,9
nov	101,7	96,6	102,1	99,8	112,5		104,3	105,6	100,7	102,9				103,1
dec	101,7	97,3	104,2	102,4	112,8		94,6	105,8	102,2	105,0				104,5
1986 jan		98,7	103,5	103,1	98,1			104,4		100,0				101,3
feb		100,1	102,1	105,4	108,9			103,3		104,9				95,7

**0914 - DURCHSCHNITTSWERTE
GESAMTE EINFUHR**

**UNIT VALUE INDEX
TOTAL IMPORTS**

**VALEURS UNITAIRES
IMPORTATIONS TOTALES**

1980 = 100

1982	123,9	118,6	124,8	121,7	120,0		122,6	125,6	133,5	125,2				123,6
1983	126,7	125,6	129,0	126,9	116,5		124,2	126,7	134,7	129,5				123,0
1984	125,6	124,4	128,2											
1985	129,1	125,7	133,5											
1984 IV	140,3	138,3	143,7	139,1	135,1		138,8	144,1	152,1	143,5				132,8
1985 I	97,5	94,9	100,5											
II	143,8	140,9	147,8	141,9	134,9		139,7	145,9	154,6	149,8				140,5
III	139,4	134,4	143,2	137,9	126,3		139,8	144,6	146,8	146,4				134,8
IV	135,6	132,8	142,3	136,2	111,9		137,1	140,1	142,7	144,9				125,5
1984 dec	142,3	140,0	145,7	140,6	144,4		143,2	145,2	153,0	144,9				132,1
1985 jan														
feb	145,7	142,5	149,4	145,7	127,6		145,2	143,2	157,0	153,3				136,0
mar	146,9	142,1	152,2	146,3	139,4		144,7	145,5	157,9	151,2				141,7
apr	144,7	141,6	150,1	142,8	120,1		142,3	146,4	155,5	150,4				141,9
mai	144,3	141,4	147,7	141,9	146,6		139,6	145,6	154,6	151,6				140,3
jun	142,5	139,6	145,7	141,0	138,1		137,2	145,6	153,6	147,5				139,2
jul	141,2	136,0	145,3	138,7	132,1		141,1	145,5	147,2	148,5				139,1
aug	139,5	134,5	141,8	138,0	124,6		142,6	144,6	147,5	146,3				132,5
sep	137,6	132,7	142,5	136,9	122,2		135,8	143,6	145,7	144,3				132,9
oct	136,0	134,0	142,5	136,8	116,5		134,4	141,9	145,2	141,8				128,4
nov	135,2	133,5	143,0	136,5	109,1		134,4	139,6	142,8	143,9				125,4
dec	135,7	131,0	141,5	135,4	110,2		142,4	138,7	140,0	149,1				122,6
1986 jan		129,1	139,2	134,0	115,8			137,4		146,4				120,9
feb		125,9	139,3	131,1	118,9			136,1		137,4				119,5

**0915 - DURCHSCHNITTSWERTE
GESAMTE AUSFUHR**

**UNIT VALUE INDEX
TOTAL EXPORTS**

**VALEURS UNITAIRES
EXPORTATIONS TOTALES**

1980 = 100

1982	120,9	112,8	122,7	117,9	140,4		118,0	125,7	127,8	128,1				123,1
1983	126,0	118,0	128,5	124,9	135,8		123,5	130,9	134,4	131,8				123,6
1984	123,8	116,6	126,7											
1985	128,6	119,9	133,1											
1984 IV	137,5	129,1	141,7	134,1	131,6		139,7	146,8	147,0	147,6				131,9
1985 I	94,4	88,2	97,9											
II	141,8	132,0	144,3	136,8	143,7		145,2	149,9	149,6	151,9				139,7
III	140,5	130,5	144,2	137,4	136,9		143,8	150,8	147,1	151,4				135,9
IV	137,7	128,7	145,9	136,9	122,4		138,6	147,6	143,7	150,8				129,4
1984 dec	138,6	129,2	143,8	134,8	97,3		143,3	147,8	149,6	148,1				132,3
1985 jan														
feb	140,7	131,5	146,5	137,0	153,0		143,0	145,3	153,8	153,6				131,3
mar	142,5	133,0	147,3	137,8	143,8		145,5	147,2	153,0	153,4				137,4
apr	142,1	130,6	145,2	137,1	143,5		145,6	148,9	150,7	153,1				140,3
mai	142,1	133,2	144,8	137,0	139,5		146,5	149,9	149,6	151,1				140,0
jun	141,1	132,3	142,8	136,2	148,2		143,4	150,9	148,5	151,6				138,8
jul	141,1	129,8	144,3	137,6	135,4		143,2	151,5	146,3	152,4				140,1
aug	140,3	130,7	143,7	137,4	135,3		144,8	151,1	146,8	152,7				133,1
sep	140,2	131,0	144,5	137,1	140,0		143,4	149,8	148,2	149,2				134,4
oct	137,6	129,7	144,4	135,8	120,1		141,0	148,7	144,2	147,7				130,8
nov	137,5	129,0	145,9	136,2	122,7		140,2	147,4	143,8	149,3				129,3
dec	138,0	127,5	147,4	138,7	124,3		134,7	146,7	143,1	156,6				128,1
1986 jan		127,4	144,1	138,2	113,6			143,5		146,4				122,5
feb		126,0	142,3	138,1	129,4			140,5		144,1				114,3

EINFUHR NACH LAENDERN

IMPORTS BY COUNTRIES

IMPORTATIONS PAR PAYS

	EUR 10	B L	DK	D	GR	E	F	IRL	I	NL	P	UK	USA	JAP
0916 - INDUSTRIALISIERTE WESTLICHE DRITTLAENDER	WESTERN INDUSTRIALIZED THIRD COUNTRIES												PAYS TIERS INDUSTRIALISES OCCIDENTAUX	
	MIO ECU													
1980	11 102	885	418	3 040	166	1 630	107	1 239	893	2 724				
	1980 = 100													
1982	122,9	107,8	127,8	118,9	96,8	125,7	154,6	125,8	122,0	129,2				
1983	131,9	116,0	137,9	133,4	105,8	127,0	178,2	128,5	136,0	137,6				
1984	156,2	132,1	159,2	153,9	118,1	143,2	225,9	166,5	167,8	165,1				
1985	167,7	137,8	180,9	165,8	121,9	160,3	243,3	181,2	175,2	173,0				
1984 IV	170,1	135,1	179,9	166,0	175,9	162,3	251,9	196,1	173,4	172,8				
1985 I	175,4	147,4	186,5	170,4	128,0	169,4	272,8	181,3	191,2	183,4				
II	175,2	141,9	178,0	166,2	143,8	164,4	261,9	197,7	176,4	190,0				
III	153,7	120,7	163,1	158,3	90,7	145,6	223,7	155,7	154,7	162,7				
IV	166,3	141,1	196,2	168,6	125,0	161,6	214,6	190,0	178,7	155,9				
1984 oct	182,0	142,3	195,7	173,3	185,4	177,1	285,7	188,8	182,3	198,1				
nov	167,9	137,8	174,6	168,6	186,0	163,2	246,4	187,0	172,8	164,3				
dec	160,5	125,3	169,4	156,2	156,3	146,7	223,8	212,3	165,2	156,1				
1985 jan	172,3	152,5	180,3	169,6	136,7	166,4	296,0	157,1	205,7	177,2				
feb	169,4	144,9	181,1	163,2	105,6	159,1	255,2	192,2	174,8	176,9				
mar	184,7	144,8	198,3	178,3	141,6	182,6	267,3	194,6	193,1	196,1				
apr	180,0	145,4	162,5	174,9	104,7	170,0	265,3	190,6	174,4	203,9				
mai	178,9	138,7	182,8	168,8	191,5	164,1	286,6	201,6	183,7	194,8				
jun	166,6	141,7	188,6	154,9	135,3	159,2	233,8	200,8	171,0	171,3				
jul	165,9	119,3	152,0	174,7	96,6	161,2	225,8	156,7	160,1	184,2				
aug	139,9	106,3	156,2	147,9	88,1	119,0	213,3	137,7	152,8	148,8				
sep	155,4	136,6	180,9	152,1	87,3	156,6	231,9	172,8	151,1	155,1				
oct	173,9	150,3	213,9	177,2	162,0	169,1	229,8	176,5	168,1	173,8				
nov	162,2	140,8	187,8	163,0	98,8	155,8	217,1	171,0	189,8	157,0				
dec	162,7	132,4	186,9	165,5	114,2	159,9	196,9	222,3	178,1	136,9				
0917 - DARUNTER: USA	OF WHICH: USA												DONT: USA	
	MIO ECU													
1980	3 641	324	76	811	29	577	51	416	404	953				
	1980 = 100													
1982	123,4	107,4	134,0	116,0	123,7	120,9	180,5	118,9	123,6	134,6				
1983	122,6	108,6	113,7	117,2	113,3	114,5	216,4	107,5	132,4	135,2				
1984	141,4	115,4	110,6	132,2	102,8	124,0	280,8	131,3	154,3	163,7				
1985	146,5	113,7	148,0	138,9	121,2	131,2	306,6	142,8	156,6	162,5				
1985 I	169,1	132,7	155,0	157,0	135,8	147,9	352,9	148,8	188,9	197,3				
II	160,4	114,5	164,8	147,5	135,9	139,0	339,3	169,4	160,3	186,6				
III	126,6	98,3	121,6	122,4	83,5	117,0	291,1	123,6	133,7	136,6				
IV	129,8	109,1	150,6	128,6	129,6	120,9	243,1	129,6	143,5	129,7				
1986 I		109,6	142,2	120,9	103,1	120,8	242,0		150,8					
1985 jan	164,9	138,4	166,2	150,8	142,3	150,5	377,6	130,9	204,0	182,0				
feb	162,4	125,1	114,4	161,1	137,1	140,5	337,2	165,2	163,8	182,8				
mar	180,0	134,5	184,5	158,9	128,1	152,8	343,9	150,1	199,0	227,1				
apr	172,7	125,4	128,4	156,4	131,8	149,7	336,9	180,3	165,9	212,1				
mai	161,2	107,6	203,0	155,1	108,0	134,5	376,6	158,8	166,3	186,3				
jun	147,2	110,5	163,0	131,0	167,8	132,8	304,5	169,0	148,8	161,6				
jul	132,8	81,5	124,6	147,1	62,8	124,8	278,3	108,1	136,0	147,0				
aug	121,6	104,8	106,5	114,9	105,7	104,0	286,3	128,3	137,8	126,8				
sep	125,4	108,7	133,7	105,2	82,0	122,3	308,8	134,4	127,4	136,0				
oct	131,4	104,4	194,1	127,8	187,3	119,1	278,1	108,4	143,0	141,8				
nov	131,1	116,7	145,0	129,5	126,7	120,6	234,6	115,5	153,4	134,5				
dec	126,8	106,2	112,8	128,6	74,9	123,1	216,6	164,9	134,1	112,7				
1986 jan	115,8	126,8	124,4	115,1	115,1	123,8	263,1	121,2	163,3	127,1				
feb	101,5	204,0	118,5	134,0	134,0	127,6	230,7	134,6	135,8	114,4				
mar	111,6	95,8	119,7	60,3	60,3	111,0	232,1	153,2						
0918 - DARUNTER: JAPAN	OF WHICH: JAPAN												DONT: JAPON	
	MIO ECU													
1980	1 097	89	25	331	70	150	15	78	87	251				
	1980 = 100													
1982	135,7	103,4	162,7	129,2	76,5	161,1	134,0	118,9	121,5	164,7				
1983	156,3	128,5	204,5	155,3	86,9	150,7	155,2	134,0	148,2	195,4				
1984	185,6	144,9	250,0	193,7	109,2	157,8	189,2	182,8	191,3	219,5				
1985	206,5	152,7	286,3	220,4	102,1	179,1	213,1	208,3	214,4	241,3				
1985 I	201,5	169,8	294,0	216,1	109,0	166,8	245,6	213,9	205,5	223,0				
II	209,7	154,5	287,9	213,2	138,2	187,4	234,4	211,9	209,8	247,9				
III	195,1	133,2	265,9	206,1	74,6	165,4	195,0	169,3	199,7	253,2				
IV	219,9	153,2	297,4	246,3	86,4	196,7	177,5	238,1	242,5	241,1				
1986 I		183,2	339,1	251,7	76,4	187,6	203,4		257,9					
1985 jan	204,5	158,9	287,7	217,2	107,7	167,0	311,6	182,5	202,0	246,4				
feb	181,5	161,7	304,4	196,3	73,5	151,6	191,7	222,8	195,6	186,4				
mar	218,5	188,7	289,9	234,7	145,7	181,8	233,3	236,5	218,9	236,3				
apr	213,5	175,7	286,2	227,2	56,1	192,1	229,4	210,9	179,6	270,1				
mai	221,3	158,8	310,2	225,1	213,3	185,5	264,4	214,6	230,8	249,3				
jun	194,2	129,1	267,3	187,2	145,3	184,7	209,4	210,2	219,0	224,1				
jul	200,8	132,5	237,7	219,6	85,8	172,4	215,0	135,2	198,6	265,8				
aug	189,0	119,2	323,8	197,2	65,8	137,2	183,1	190,7	209,6	247,6				
sep	195,4	148,0	236,1	201,4	72,4	186,7	186,8	182,0	191,1	246,3				
oct	229,4	152,9	318,4	257,3	121,4	207,7	170,5	207,5	233,1	263,2				
nov	219,6	147,1	270,0	243,0	33,6	193,0	212,8	241,8	255,4	258,6				
dec	210,6	159,7	303,9	238,7	104,1	189,5	149,1	264,9	239,2	201,6				
1986 jan		158,6	377,1	275,2	64,5	180,2	228,7	204,5	274,9	206,2				
feb		194,6	312,3	226,9	132,5	171,9	162,2	230,0	207,3	243,2				
mar		196,4	327,9	252,9	32,2	210,6	219,3	291,6						

EINFUHR NACH LAENDERN

IMPORTS BY COUNTRIES

IMPORTATIONS PAR PAYS

	EUR 10	B L	DK	D	GR	E	F	IRL	I	NL	P	UK	USA	JAP
0919 - ENTWICKLUNGSLAENDER	DEVELOPING COUNTRIES											PAYS EN VOIE DE DEVELOPPEMENT		
	MIO ECU													
1980	9 739	675	114	2 263	176		2 172	49	1 726	1 135				1 430
	1980 = 100													
1982	110,3	113,2	124,8	104,0	141,5		113,4	67,1	128,1	94,5				102,0
1983	104,6	93,6	128,2	99,3	137,1		99,8	68,2	126,0	99,3				98,5
1984	115,6	100,8	148,4	109,9	142,3		106,3	90,0	132,8	123,7				113,6
1985	118,6	87,3	154,9	110,9	170,9		104,0	83,1	150,7	129,3				112,1
1985 I	132,8	103,4	158,7	119,5	102,7		115,4	106,4	177,2	146,8				132,3
II	121,8	92,0	154,0	110,8	301,6		105,7	86,1	155,3	119,8				115,7
III	105,5	75,7	157,8	114,5	95,7		90,4	69,0	112,8	122,3				104,0
IV	114,1	77,9	149,0	98,7	183,5		104,6	70,7	157,3	128,4				96,7
1986 I		81,7	135,4	93,6	136,0		90,8	63,1		108,2				
1985 jan	134,0	111,0	181,5	120,0	116,8		112,9	118,3	175,0	142,8				141,4
feb	128,5	108,6	145,0	119,2	78,1		115,6	112,6	176,9	141,6				108,6
mar	136,1	90,6	149,7	119,3	113,3		117,8	88,3	179,6	155,8				146,8
apr	122,2	92,3	114,6	114,0	118,7		119,8	102,5	155,4	108,9				125,2
mai	128,1	93,9	150,7	111,2	462,5		108,9	89,6	162,9	129,9				114,8
jun	115,2	89,8	196,5	107,1	323,7		88,4	66,1	147,6	120,4				107,0
jul	108,4	78,4	139,7	116,3	37,5		99,6	62,7	109,2	130,7				112,4
aug	105,4	73,3	144,5	119,1	79,8		84,8	64,3	114,4	124,5				105,4
sep	102,6	75,6	189,3	108,2	169,9		86,8	80,1	115,0	111,8				94,2
oct	108,2	84,0	166,7	104,1	125,4		102,7	68,3	119,6	130,0				98,3
nov	111,2	66,6	124,8	98,4	95,4		102,2	81,7	154,6	128,5				101,9
dec	122,9	83,1	155,5	93,7	329,7		108,9	62,1	197,7	126,8				89,8
1986 jan		94,6	169,4	109,2	99,4		98,9	69,5	147,7	137,3				105,3
feb		81,7	129,2	90,6	149,7		90,6	67,7	122,2	91,8				83,5
mar		68,8	107,5	80,8	159,0		82,7	52,1		95,4				
0920 - DARUNTER: AKP (60)	OF WHICH: ACP (60)											DONT: ACP (60)		
	MIO ECU													
1980	1 591	139	16	364	9		410	7	188	260				200
	1980 = 100													
1982	93,0	108,7	111,0	89,1	106,7		97,6	82,9	109,2	55,1				112,0
1983	103,9	109,4	98,8	97,4	118,8		107,8	107,6	132,4	65,7				126,9
1984	130,2	149,9	90,7	126,1	183,2		131,4	172,2	144,2	86,0				165,1
1985	137,2	131,5	103,7	127,5	140,6		136,3	178,1	183,3	93,7				175,5
1985 I	169,7	171,9	62,9	147,5	126,5		162,2	231,4	244,7	118,9				228,3
II	142,1	144,8	118,8	131,3	167,1		142,8	190,9	193,3	74,9				196,7
III	104,3	104,4	115,0	112,0	119,6		97,0	141,2	106,6	73,3				140,9
IV	132,9	104,8	118,0	119,2	149,2		143,4	148,9	188,8	107,7				135,9
1986 I		113,8	94,5	107,8	163,6		122,6	109,5		87,0				
1985 jan	168,6	191,1	47,2	132,3	162,4		162,7	217,1	196,1	132,8				260,1
feb	175,1	202,3	56,7	155,4	104,0		169,4	311,6	273,4	126,1				183,2
mar	165,5	122,1	84,9	154,8	113,0		154,5	165,4	264,5	97,7				241,7
apr	158,7	177,5	40,9	149,4	194,0		180,6	235,4	163,9	67,6				236,8
mai	146,3	123,4	102,3	125,5	174,2		147,4	222,1	261,2	83,0				171,7
jun	121,2	133,5	213,2	118,8	133,0		100,3	115,1	154,9	74,2				181,6
jul	115,9	106,6	74,7	130,1	121,5		120,8	91,4	75,7	96,0				154,0
aug	86,7	109,2	69,0	83,5	124,2		81,3	136,1	74,5	56,3				136,9
sep	110,5	97,4	201,2	122,4	113,2		88,9	196,1	169,6	67,5				131,9
oct	121,6	114,4	99,8	122,2	122,3		127,7	72,2	94,3	120,3				143,6
nov	130,4	84,0	69,6	106,7	188,3		158,1	185,3	186,8	101,4				134,0
dec	146,7	116,1	184,6	128,7	136,9		144,4	189,3	285,4	101,3				130,1
1986 jan		121,2	160,8	133,7	251,9		144,2	109,1	170,8	116,2				159,4
feb		113,7	51,2	102,0	148,1		129,3	124,7	188,6	59,5				124,4
mar		106,4	71,3	87,7	90,8		94,3	94,6		85,4				
0921 - STAATSHANDELSLAENDER	COUNTRIES WITH STATE-TRADE											PAYS A COMMERCE D'ETAT		
	MIO ECU													
1980	1 830	113	65	571	40		320	9	352	153				209
	1980 = 100													
1982	132,4	153,1	101,2	129,9	120,6		112,2	135,1	138,0	201,2				111,2
1983	142,1	161,8	109,7	141,8	125,4		119,7	144,7	153,1	206,3				114,2
1984	176,0	231,6	149,8	169,4	223,9		127,4	177,0	199,9	239,9				150,5
1985	169,3	169,9	148,9	167,6	202,2		135,2	185,8	173,6	272,7				142,3
1985 I	147,7	178,5	168,7	154,1	123,8		86,9	190,0	156,8	187,5				158,9
II	164,9	142,8	140,9	165,9	121,5		142,9	187,3	166,8	276,6				138,0
III	184,7	188,1	138,1	170,0	111,8		175,5	186,2	175,4	368,0				147,0
IV	179,7	170,2	148,0	180,2	451,8		135,5	179,6	195,3	258,6				125,2
1986 I		133,8	122,4	156,4	108,2		116,8	193,9		171,0				
1985 jan	166,5	228,8	157,0	169,6	136,5		101,1	223,4	167,3	249,6				168,9
feb	138,3	158,8	154,6	138,8	119,4		83,7	180,2	164,4	147,9				155,4
mar	138,4	148,0	194,4	153,9	115,5		75,8	166,3	138,9	164,9				152,3
apr	154,5	143,0	147,5	163,3	127,6		144,2	190,9	138,1	222,2				136,6
mai	176,7	150,1	144,5	184,0	81,2		145,9	172,8	183,0	305,9				141,9
jun	163,5	135,2	130,7	150,4	155,7		138,6	198,1	179,3	301,6				135,6
jul	185,9	164,3	101,2	192,7	84,1		187,5	191,8	159,7	350,7				145,6
aug	178,0	185,2	145,0	165,0	91,2		149,4	162,2	166,5	408,0				132,0
sep	190,2	214,9	168,0	152,2	160,0		189,7	204,6	200,0	345,4				163,2
oct	179,0	202,7	140,3	184,9	133,5		162,7	181,7	182,2	238,7				146,2
nov	163,8	150,6	162,0	172,4	258,8		103,9	208,2	167,8	305,0				110,1
dec	196,3	157,4	141,6	183,3	963,1		139,8	149,0	235,9	232,0				119,4
1986 jan		158,6	132,2	173,6	152,6		162,4	254,3	163,6	202,4				122,0
feb		121,5	112,7	150,4	88,5		79,5	169,7	127,9	169,8				98,6
mar		121,3	122,4	145,0	83,4		108,3	157,7		140,8				

AUSFUHR NACH LAENDERN

EXPORTS BY COUNTRIES

EXPORTATIONS PAR PAYS

	EUR 10	B L	DK	D	GR	E	F	IRL	I	NL	P	UK	USA	JAP
--	--------	-----	----	---	----	---	---	-----	---	----	---	----	-----	-----

0922 - INDUSTRIALISIERTE WESTLICHE DRITTLAENDER

WESTERN INDUSTRIALIZED THIRD COUNTRIES

PAYS TIERS INDUSTRIALISES OCCIDENTAUX

MIO ECU

1980	9 593	539	352	3 490	38	1 317	65	1 040	553	2 198
1980 = 100										
1982	129,8	120,6	129,8	127,7	163,4	123,3	179,1	140,6	133,4	131,4
1983	141,4	136,3	151,9	140,4	138,8	138,7	235,2	161,2	149,9	130,2
1984	175,7	164,9	192,3	173,8	228,9	174,6	329,2	207,8	190,6	155,0
1985	199,1	179,7	225,6	199,7	234,9	199,8	382,1	244,2	206,8	169,1
1984 IV	199,4	179,7	215,3	197,6	271,7	197,1	365,4	250,1	211,2	172,8
1985 I	189,5	178,3	227,7	193,5	247,8	192,5	374,4	229,3	201,5	149,5
II	204,6	189,0	213,7	197,4	208,2	218,5	405,4	233,9	217,5	186,8
III	192,4	162,0	220,6	196,0	230,9	183,3	372,9	238,0	199,8	165,4
IV	210,2	189,7	240,4	211,9	252,7	204,9	375,6	275,6	208,1	174,7
1984 oct	206,0	185,3	221,0	204,9	243,3	208,3	370,1	243,5	226,5	180,7
nov	199,5	177,8	225,4	201,4	263,4	195,7	344,1	209,1	229,6	182,3
dec	192,8	175,9	199,5	186,5	308,5	187,4	382,0	297,9	177,3	155,5
1985 jan	175,7	175,3	206,1	181,6	274,2	165,8	307,5	211,3	188,7	141,8
feb	182,5	177,9	233,1	182,3	192,6	184,3	364,7	227,5	195,9	144,7
mar	210,2	181,5	244,0	216,6	276,6	227,4	451,0	249,0	220,0	162,0
apr	204,1	181,2	197,7	198,6	219,0	226,3	349,2	223,5	216,9	189,2
mai	213,2	203,4	207,6	208,5	217,7	216,7	428,7	242,8	224,6	198,6
jun	196,5	182,6	235,8	185,3	187,8	212,5	438,2	235,4	211,0	172,6
jul	210,2	167,5	184,6	213,7	252,7	213,6	371,6	248,0	208,3	194,1
aug	172,8	138,8	221,0	178,7	239,7	145,3	304,0	220,9	189,1	148,8
sep	194,0	179,7	256,2	195,5	200,3	191,0	443,1	245,2	202,1	153,3
oct	217,7	202,6	256,2	224,6	337,5	212,2	362,8	256,7	211,8	184,5
nov	201,0	176,0	242,2	202,9	191,7	196,6	412,1	233,9	208,8	176,4
dec	211,8	190,4	222,7	208,1	228,8	205,9	352,0	336,3	203,8	163,3

0923 - DARUNTER: USA

OF WHICH: USA

DONT: USA

MIO ECU

1980	2 229	128	46	709	18	295	27	249	111	647
1980 = 100										
1982	160,4	152,4	172,1	139,2	182,7	150,6	183,7	177,6	165,0	179,9
1983	188,0	195,5	240,6	170,2	147,4	182,2	243,6	211,4	233,5	186,9
1984	263,1	260,6	344,7	246,0	242,0	271,0	372,6	341,3	323,1	228,4
1985	305,4	289,4	416,0	293,2	229,3	313,1	416,2	424,0	358,3	253,3
1985 I	281,5	294,3	430,2	284,1	219,6	293,8	389,8	388,9	335,3	206,4
II	322,7	316,7	369,3	290,2	217,7	367,8	427,8	407,6	374,4	292,5
III	299,6	253,2	423,3	288,1	237,3	283,1	439,4	435,5	360,5	253,3
IV	317,9	293,4	441,2	310,5	242,7	307,7	408,0	463,8	363,0	261,0
1986 I	239,1	339,0	289,7	140,2		236,5	308,1		288,3	
1985 jan	261,1	290,0	359,5	268,0	266,1	226,4	335,7	387,6	301,0	198,0
feb	269,4	303,6	420,2	267,1	159,9	289,8	396,6	371,2	307,9	197,1
mar	313,9	289,4	510,8	317,3	232,6	365,2	437,0	408,0	397,1	224,0
apr	321,2	281,3	320,0	290,5	244,6	412,2	401,7	405,0	390,9	276,0
mai	344,9	364,4	397,5	315,1	252,8	360,5	473,7	419,5	380,5	325,2
jun	301,9	304,5	390,4	265,0	155,6	330,6	407,9	398,4	351,6	276,5
jul	336,8	270,6	348,0	331,0	246,6	328,6	458,3	453,9	418,9	297,5
aug	260,5	216,4	379,8	251,6	225,6	227,3	373,0	397,5	327,4	217,8
sep	301,4	272,5	542,0	281,5	239,7	293,4	486,8	455,1	335,3	244,6
oct	331,6	306,0	461,8	322,4	331,4	318,8	424,9	459,7	349,0	287,0
nov	302,8	278,1	479,4	292,0	173,0	300,3	475,6	397,0	355,0	259,4
dec	319,2	296,1	382,3	317,2	223,8	303,9	323,5	534,6	384,9	236,7
1986 jan	243,6	318,4	293,9	167,1		242,7	293,2	318,6	307,6	210,7
feb	238,2	381,3	295,1	167,3		244,8	330,7	398,1	287,4	188,9
mar	235,5	317,4	280,2	86,2		222,1	300,3		269,8	

0924 - DARUNTER: JAPAN

OF WHICH: JAPAN

DONT: JAPON

MIO ECU

1980	382	19	17	131	2	66	2	42	20	83
1980 = 100										
1982	137,8	146,9	124,0	138,3	146,2	139,6	364,1	158,5	133,1	120,1
1983	159,2	182,6	159,0	157,0	159,8	154,2	753,8	174,5	159,0	136,5
1984	195,5	244,4	277,0	196,6	376,2	165,4	721,8	211,2	221,4	156,9
1985	220,6	258,5	335,5	225,6	316,6	200,1	748,6	239,0	215,8	171,6
1985 I	150,0	165,3	171,8	151,3	128,5	147,8	216,7	161,9	158,6	132,8
II	145,3	166,0	220,3	139,7	114,5	152,1	218,2	149,0	142,7	131,0
III	135,1	142,7	186,6	144,6	94,6	133,6	183,5	137,0	133,4	120,1
IV	145,5	147,4	198,6	147,3	103,4	160,7	185,7	151,8	135,1	123,6
1986 I	138,1	152,4	128,6	77,9		128,8	173,7		130,2	
1985 jan	214,2	227,5	292,1	204,5	197,9	268,2	639,6	194,4	187,0	172,2
feb	205,5	309,7	329,6	201,4	61,4	157,1	859,4	255,3	222,8	155,0
mar	267,0	247,7	319,9	255,5	941,1	368,8	897,2	281,2	206,9	174,4
apr	210,7	294,5	294,9	208,7	358,9	170,5	831,6	224,5	235,7	175,7
mai	215,9	304,8	369,4	224,7	483,6	173,1	684,1	223,4	208,5	163,6
jun	221,5	256,9	396,1	218,6	179,0	220,1	787,1	205,3	247,8	169,5
jul	248,8	261,2	350,5	273,3	1017,9	200,9	722,3	251,9	245,1	195,6
aug	209,0	196,7	319,9	208,4	68,9	176,3	537,6	294,5	225,4	161,4
sep	200,0	275,6	343,3	191,5	61,1	157,6	1081,3	227,4	173,4	169,4
oct	232,7	265,8	390,0	246,0	270,3	200,2	609,4	239,7	217,5	185,9
nov	198,3	195,2	289,7	223,3	71,9	147,7	635,6	214,6	191,1	163,9
dec	224,2	265,9	330,7	250,9	86,9	160,4	698,2	256,0	228,4	172,5
1986 jan	214,3	338,5	254,4	73,4		242,4	960,2	195,4	236,4	150,1
feb	205,4	381,0	225,4	129,6		193,2	646,8	256,1	243,4	223,6
mar	277,8	319,9	229,9	21,8		239,8	740,9		218,7	

AUSFUHR NACH LAENDERN

EXPORTS BY COUNTRIES

EXPORTATIONS PAR PAYS

	EUR 10	B L	DK	D	GR	E	F	IRL	I	NL	P	UK	USA	JAP
0925 - ENTWICKLUNGSLAENDER														
DEVELOPING COUNTRIES														
PAYS EN VOIE DE DEVELOPPEMENT														
MIO ECU														
1980	7 042	422	113	1 702	91		1 557	48	1 095	489		1 524		
1980 = 100														
1982	138,5	121,0	153,8	149,4	112,7		136,7	148,4	147,4	127,8			130,3	
1983	137,5	130,8	179,7	144,6	124,0		136,9	151,9	149,0	131,3			122,8	
1984	145,8	154,9	198,3	147,4	124,1		152,0	171,0	155,1	143,3			125,8	
1985	144,0	155,4	194,4	145,7	110,2		148,5	201,0	149,9	142,5			126,9	
1985 I	150,0	165,3	171,8	151,3	128,5		147,8	216,7	161,9	158,6			132,8	
II	145,3	166,0	220,3	139,7	114,5		152,1	218,2	149,0	142,7			131,0	
III	135,1	142,7	186,6	144,6	94,6		133,6	183,5	137,0	133,4			120,1	
IV	145,5	147,4	198,6	147,3	103,4		160,7	185,7	151,8	135,1			123,6	
1986 I		138,1	152,4	128,6	77,9		128,8	173,7		130,2				
1985 jan	146,2	170,4	166,6	149,4	159,9		132,6	203,4	156,2	174,9			129,2	
feb	142,7	157,3	176,1	142,1	97,5		141,8	229,1	155,1	145,5			128,0	
mar	161,1	168,3	172,7	162,5	128,1		168,9	217,6	174,2	155,4			141,2	
apr	144,9	168,0	135,1	141,6	98,1		157,4	190,0	143,9	138,9			134,1	
mai	146,2	172,8	160,6	144,2	116,1		147,7	257,4	149,8	148,8			133,5	
jun	144,7	157,3	365,4	133,4	129,3		151,0	207,2	153,2	140,5			125,4	
jul	152,1	152,8	200,1	161,5	109,6		153,3	198,1	151,4	147,7			139,7	
aug	127,1	125,5	156,2	142,7	89,1		117,0	159,3	129,3	134,7			115,2	
sep	126,1	149,9	203,5	129,4	85,0		130,6	193,0	130,3	117,8			105,4	
oct	145,1	147,2	203,4	149,3	132,1		173,1	185,0	123,6	132,9			125,9	
nov	131,4	130,8	196,1	137,9	87,2		141,9	176,3	119,2	127,1			120,3	
dec	159,9	164,2	196,4	154,6	90,9		166,9	195,7	212,7	145,3			124,6	
1986 jan		146,5	149,1	138,0	101,7		133,8	156,9	107,0	142,3			113,8	
feb		142,6	155,7	122,4	94,6		125,0	179,7	141,5	124,9			100,2	
mar		125,4	152,4	125,5	37,4		127,7	184,4		123,3				
0926 - DARUNTER: AKP (60)														
OF WHICH: ACP (60)														
DONT : ACP (60)														
MIO ECU														
1980	1 314	82	15	215	6		387	8	115	110			376	
1980 = 100														
1982	115,5	100,0	172,7	116,3	117,3		126,2	154,8	129,2	110,5			101,5	
1983	100,8	98,5	151,5	87,6	113,5		116,2	159,5	117,5	100,2			84,6	
1984	103,8	112,4	219,9	84,2	82,4		122,8	143,1	122,6	87,6			87,4	
1985	110,0	117,3	185,1	104,3	101,3		118,4	245,7	137,3	101,1			91,6	
1985 I	115,6	114,9	139,5	110,4	128,8		109,7	342,4	138,7	120,4			110,6	
II	106,0	112,6	214,2	90,8	113,5		118,4	171,8	122,5	98,2			91,7	
III	103,2	121,3	207,3	98,5	63,7		109,8	265,2	143,7	91,7			79,3	
IV	115,2	120,4	179,2	117,4	99,1		135,7	203,6	144,4	94,2			84,8	
1986 I		128,6	148,2	92,0	36,0		113,7	130,1		107,7				
1985 jan	114,1	119,2	139,4	106,5	151,3		106,5	337,1	119,0	125,3			114,4	
feb	109,5	106,8	164,5	100,5	80,6		111,9	491,9	140,4	121,2			90,4	
mar	123,2	118,9	114,6	124,2	154,6		110,7	198,3	156,6	114,8			127,1	
apr	105,6	99,9	102,7	89,7	91,5		125,4	105,5	121,3	97,6			93,4	
mai	106,3	113,6	132,8	98,9	163,0		116,2	197,8	125,1	109,3			88,3	
jun	106,0	124,3	407,2	83,9	85,9		113,7	212,0	121,0	87,9			93,4	
jul	115,5	100,6	216,9	103,9	42,8		130,5	327,3	197,4	101,0			82,0	
aug	94,8	136,7	153,9	104,0	91,4		96,7	156,4	78,6	98,7			78,5	
sep	99,4	126,7	251,3	87,5	57,0		102,3	311,9	155,2	75,3			77,5	
oct	111,9	114,7	208,0	105,4	139,4		140,0	154,4	109,4	93,1			87,4	
nov	104,3	100,7	142,9	106,4	118,6		122,7	195,3	118,3	87,4			81,9	
dec	129,4	145,9	186,8	140,3	39,3		144,4	261,0	205,6	102,1			85,1	
1986 jan		154,7	139,1	107,5	39,7		121,3	118,6	106,0	126,1			85,9	
feb		121,8	162,1	88,7	56,4		115,0	135,7	110,3	91,1			67,6	
mar		109,2	143,3	79,8	12,0		104,9	135,8		106,0				
0927 - STAATSHANDELSLAENDER														
COUNTRIES WITH STATE-TRADE														
PAYS A COMMERCE D'ETAT														
MIO ECU														
1980	1 594	87	28	647	37		317	7	187	98			187	
1980 = 100														
1982	104,1	111,2	118,4	112,2	84,4		88,4	119,4	125,7	98,0			82,3	
1983	123,9	147,3	102,8	129,3	85,9		117,3	157,9	153,2	120,4			87,1	
1984	133,3	149,8	142,3	135,6	90,4		114,8	129,9	171,8	116,0			127,0	
1985	155,2	170,2	177,7	163,4	114,6		133,2	132,0	205,5	133,9			123,8	
1985 I	143,6	183,6	149,4	143,8	139,3		132,5	123,8	179,5	134,2			113,1	
II	166,2	171,8	215,0	158,0	121,2		176,4	152,6	210,6	147,0			142,3	
III	146,5	146,2	145,9	172,2	94,8		99,4	119,8	193,2	114,6			119,3	
IV	164,5	179,4	200,5	179,4	103,2		124,5	131,8	238,7	139,7			120,7	
1986 I		164,3	167,8	149,1	90,1		115,8	210,6		128,5				
1985 jan	132,7	167,6	105,0	136,4	136,2		110,9	63,6	171,8	125,8			110,9	
feb	132,0	183,4	150,3	128,4	143,5		124,1	167,2	161,6	125,9			101,3	
mar	166,2	199,7	192,9	166,7	138,1		162,4	140,7	205,1	151,0			127,1	
apr	155,1	185,5	124,7	145,7	93,1		174,2	91,7	202,8	110,9			135,6	
mai	173,0	164,2	227,4	177,1	163,3		155,8	258,5	196,4	175,5			158,5	
jun	170,5	165,5	292,8	151,4	107,1		199,3	107,4	232,6	154,5			132,9	
jul	170,8	147,6	159,1	204,3	113,3		115,6	163,4	207,1	137,6			153,7	
aug	135,8	116,3	109,5	162,0	67,2		93,3	140,7	181,9	106,7			112,4	
sep	133,0	174,6	169,1	150,1	103,9		89,3	55,3	190,6	99,4			91,7	
oct	153,8	193,9	145,1	172,8	132,2		104,0	105,8	210,5	143,8			109,9	
nov	147,0	167,7	277,7	159,8	80,4		112,1	106,4	179,7	150,5			112,9	
dec	192,8	176,7	178,6	205,6	97,2		157,4	183,2	326,1	124,8			139,1	
1986 jan		165,3	246,1	157,8	169,9		116,7	138,6	155,7	126,1			119,1	
feb		181,4	133,9	140,9	77,2		126,2	379,0	169,2	133,7			131,2	
mar		146,3	123,5	148,7	23,1		104,6	114,2		125,7				

EINFUHR EXTRA-EG

IMPORTS EXTRA-EC

IMPORTATIONS EXTRA-EC

	EUR 10	B L	DK	D	GR	E	F	IRL	I	NL	P	UK	USA	JAP
--	--------	-----	----	---	----	---	---	-----	---	----	---	----	-----	-----

0928 - INSGESAMT - SITC 0-9
SAISONBEREINIGTTOTAL - SEASONALLY ADJUSTED
SITC 0-9TOTAL - CTCI 0-9
DESAISONNALISE

1980 = 100

1982	117,2	111,4	123,3	112,8	123,3		116,4	127,3	127,5	111,5				118,7
1983	118,9	107,0	130,0	118,8	115,7		110,2	142,6	126,6	120,2				121,6
1984	139,2	125,0	154,7	137,6	127,2		120,8	182,0	150,4	149,4				146,1
1985	146,5	118,4	170,6	143,9	150,5		128,3	195,7	164,2	157,7				152,1
1984 IV	148,1	126,1	164,1	141,6	177,7		126,5	208,8	165,5	151,1				159,4
1985 I	152,2	126,6	171,5	146,3	144,8		129,9	212,2	175,2	163,5				163,0
II	151,3	120,1	169,8	145,1	202,2		130,9	209,3	173,8	154,3				161,3
III	141,6	114,2	168,7	144,9	127,7		127,1	186,3	143,3	157,3				146,4
IV	140,9	112,7	172,5	139,3	127,3		125,5	175,1	164,5	155,5				137,6
1984 oct	154,3	133,9	184,6	147,4	120,6		134,4	226,0	164,6	162,2				173,3
nov	145,3	129,5	157,9	142,4	117,5		126,5	200,6	165,6	151,9				151,8
dec	144,6	114,9	149,6	134,9	294,8		118,6	199,7	166,2	139,0				153,1
1985 jan	151,2	135,3	176,5	149,1	162,5		127,5	227,7	161,8	167,3				159,0
feb	151,5	131,4	167,9	144,1	134,2		131,4	203,7	179,7	157,8				160,5
mar	153,9	113,1	170,2	145,5	137,8		130,8	205,1	184,3	165,5				169,5
apr	152,4	123,3	158,1	148,5	112,4		140,2	217,5	160,6	147,9				175,3
mai	157,5	121,8	174,6	149,0	255,0		135,4	216,5	185,5	164,8				162,6
jun	143,8	115,1	176,8	137,8	239,2		116,9	193,9	175,2	150,3				146,0
jul	148,7	114,0	168,0	152,3	95,1		133,4	195,4	146,6	165,4				162,7
aug	139,3	110,9	163,9	145,3	142,1		122,0	173,4	144,7	158,9				138,5
sep	136,8	117,5	174,2	137,0	145,8		125,9	190,2	138,6	147,5				138,0
oct	143,3	120,4	185,3	144,2	148,3		131,5	181,0	152,3	149,7				142,8
nov	137,8	102,3	165,0	136,3	116,1		122,5	168,1	158,9	159,0				136,6
dec	141,7	115,5	167,2	137,3	117,6		122,4	176,2	182,4	157,9				133,5

0929 - INSGESAMT - SITC 0-9

TOTAL - SITC 0-9

TOTAL - CTCI 0-9

MIO ECU

1980	22 672	1 674	596	5 874	382		4 122	165	3 317	2 180				4 362
------	--------	-------	-----	-------	-----	--	-------	-----	-------	-------	--	--	--	-------

1980 = 100

1982	118,3	113,0	124,3	114,3	119,9		118,1	127,3	128,3	113,3				119,4
1983	121,0	110,1	133,0	121,1	122,3		112,1	143,4	129,8	121,8				123,7
1984	140,4	126,1	156,1	138,5	140,2		122,5	182,5	152,5	149,9				147,5
1985	146,7	119,6	172,5	144,8	152,8		128,7	192,2	164,5	158,2				151,6
1984 IV	151,7	128,1	171,7	144,8	274,6		131,1	205,9	172,3	152,4				157,8
1985 I	154,9	131,7	179,3	149,2	115,9		134,5	218,6	176,6	167,8				165,5
II	151,4	121,8	169,4	144,8	214,2		131,8	205,2	172,3	153,9				163,1
III	135,5	107,1	159,3	142,6	95,2		118,8	175,3	135,5	152,8				142,7
IV	144,9	117,6	182,0	142,8	185,9		129,5	169,6	173,5	158,1				135,0
1984 oct	157,1	136,5	190,8	152,3	124,9		136,6	229,4	161,9	165,3				178,7
nov	148,2	136,8	167,5	145,5	130,8		129,0	209,9	166,8	155,9				152,7
dec	149,8	111,0	156,7	136,6	568,1		127,8	178,3	188,2	136,0				142,1
1985 jan	155,4	140,9	178,0	150,5	127,5		133,2	238,9	167,5	176,1				165,1
feb	149,3	131,2	171,3	143,9	94,4		130,3	208,5	181,3	155,7				153,5
mar	160,1	123,1	188,6	153,2	125,9		140,2	208,3	180,9	171,7				177,9
apr	153,1	123,8	151,7	150,3	113,5		141,5	212,6	166,7	143,7				174,9
mai	156,9	121,4	172,5	148,1	304,8		133,6	221,5	179,5	164,3				166,0
jun	144,3	120,3	183,9	136,0	224,1		120,3	181,6	170,8	153,8				148,5
jul	142,8	105,8	144,1	154,0	68,1		130,8	175,1	132,3	158,2				158,8
aug	128,1	98,3	152,8	138,5	84,6		103,3	165,9	128,6	156,0				133,8
sep	135,5	117,2	181,1	135,2	132,9		122,4	184,9	145,6	144,3				135,5
oct	146,1	127,0	196,9	149,8	142,2		133,6	178,8	147,5	153,2				147,7
nov	140,4	111,5	173,0	139,0	113,9		123,6	176,0	162,2	166,0				136,7
dec	148,3	114,2	176,0	139,5	301,7		131,5	153,9	210,9	155,2				120,6

0930 - NAHRUNGS- UND GENUSSMITTEL
SITC 0+1FOOD, DRINK AND TOBACCO
SITC 0+1PRODUITS ALIMENTAIRES, BOISSONS, TABAC
CTCI 0+1

MIO ECU

1980	2 151	123	70	523	31		367	17	273	284				465
------	-------	-----	----	-----	----	--	-----	----	-----	-----	--	--	--	-----

1980 = 100

1982	118,5	126,6	117,0	118,8	84,6		117,0	110,1	122,4	115,5				119,6
1983	125,7	142,9	133,5	126,8	81,1		128,6	126,0	122,0	128,2				120,0
1984	141,3	160,6	153,8	139,1	87,4		139,4	139,9	135,0	150,7				140,0
1985	144,9	149,6	159,9	144,6	89,4		136,9	155,2	159,4	156,2				136,0
1984 IV	160,4	161,7	160,0	152,1	124,0		151,3	135,2	232,1	152,7				142,6
1985 I	153,2	153,8	158,5	151,8	87,0		144,0	185,0	161,4	184,1				140,9
II	146,9	156,4	153,0	141,7	97,5		145,7	117,1	148,9	153,7				149,2
III	130,3	144,6	158,4	132,9	83,0		117,7	160,2	123,2	142,9				127,7
IV	149,2	143,8	169,9	151,8	89,8		140,1	158,5	204,3	144,3				126,2
1984 oct	157,4	201,3	156,4	150,1	123,2		152,4	157,0	142,0	163,4				165,9
nov	163,6	165,8	171,3	151,0	151,7		153,6	130,5	260,2	148,2				138,5
dec	160,1	117,9	152,3	155,3	97,0		147,8	118,1	294,1	146,5				123,3
1985 jan	158,3	178,7	152,7	161,8	100,9		147,5	278,2	143,6	174,5				156,4
feb	144,8	130,3	156,6	145,8	75,7		134,4	144,9	159,2	199,1				117,0
mar	156,6	152,3	166,1	147,8	84,6		150,0	131,9	181,2	178,7				149,3
apr	154,2	161,1	123,0	142,6	98,6		154,7	144,0	148,6	169,8				167,7
mai	150,3	159,7	162,5	158,3	113,1		143,7	113,7	149,8	151,0				145,7
jun	136,1	148,2	173,4	124,3	81,0		138,8	93,6	148,3	140,3				134,2
jul	139,0	125,8	154,1	151,9	72,3		126,3	73,1	130,6	139,2				147,4
aug	126,1	135,7	161,0	124,3	89,4		108,7	259,8	111,0	158,6				120,8
sep	125,7	172,2	160,2	122,6	87,4		118,1	147,8	127,9	130,8				115,0
oct	137,6	150,6	164,9	137,7	87,8		138,1	115,3	120,0	141,2				141,7
nov	143,7	135,0	181,8	154,9	110,1		134,8	167,7	144,8	158,1				126,6
dec	166,3	145,8	162,9	162,7	71,5		147,4	192,5	348,0	133,4				110,3

EINFUHR EXTRA-EG

IMPORTS EXTRA-EC

IMPORTATIONS EXTRA-EC

	EUR 10	B L	DK	D	GR	E	F	IRL	I	NL	P	UK	USA	JAP
0931 - ROHSTOFFE SITC 2+4	RAW MATERIALS SITC 2+4						MATIERES PREMIERES CTCI 2+4							
	MIO ECU													
1980	2 443	187	58	666	36	386	12	460	238	400				
	1980 = 100													
1982	102,7	112,2	105,0	102,2	109,4	101,6	104,5	98,9	104,4	102,7				
1983	109,1	122,0	116,8	107,1	120,2	100,4	120,5	100,7	108,5	122,6				
1984	132,4	143,4	112,4	130,0	130,8	119,5	170,2	133,7	142,4	137,8				
1985	133,1	150,1	109,2	125,8	138,7	116,9	166,5	141,7	147,5	136,1				
1984 IV	141,6	143,2	110,9	135,1	192,0	123,3	180,7	157,2	137,2	152,9				
1985 I	144,2	164,2	134,8	137,9	143,6	131,6	204,8	151,5	156,2	141,3				
II	141,9	162,7	106,1	134,4	164,3	131,8	182,5	153,0	140,6	144,4				
III	120,6	136,6	92,5	119,4	88,9	104,1	140,6	118,7	127,0	135,8				
IV	125,6	137,0	103,4	111,6	158,0	100,1	138,1	143,5	166,3	123,1				
1984 oct	147,3	153,7	117,8	139,9	204,1	129,7	186,0	147,3	151,0	169,6				
nov	140,0	152,4	118,0	132,7	210,5	136,9	207,5	142,2	150,0	150,6				
dec	137,6	123,4	96,9	132,6	161,5	103,2	148,5	182,3	135,7	138,7				
1985 jan	147,9	197,2	132,6	140,4	170,4	133,6	197,6	130,5	182,5	149,0				
feb	139,7	152,8	130,9	135,5	146,5	126,9	235,4	159,0	131,8	133,2				
mar	144,9	142,7	140,9	137,8	113,7	134,4	181,4	164,9	154,4	141,6				
apr	142,0	174,3	106,2	142,0	158,2	142,9	161,8	138,2	129,7	141,0				
mai	146,3	166,3	105,7	133,4	135,2	130,0	229,6	163,2	163,1	149,2				
jun	137,3	147,4	106,4	127,7	199,5	122,4	156,1	157,7	129,1	142,9				
jul	136,7	139,5	83,6	135,4	96,7	123,5	134,6	141,7	143,7	151,9				
aug	110,0	137,5	83,4	115,5	97,9	83,5	105,6	97,2	117,6	128,8				
sep	115,1	132,7	110,6	107,2	72,2	105,2	181,7	117,2	119,8	126,6				
oct	126,0	153,2	107,2	116,4	192,5	103,9	107,0	137,4	123,1	136,4				
nov	112,4	124,2	100,4	104,0	142,6	93,7	148,7	121,7	125,8	117,9				
dec	138,3	133,5	102,5	114,3	138,7	102,7	158,7	171,3	249,9	115,0				
0932 - BRENNSTOFFE SITC 3	FUELS SITC 3						PRODUITS ENERGETIQUES CTCI 3							
	MIO ECU													
1980	7 268	489	113	1 454	143	1 814	35	1 514	939	767				
	1980 = 100													
1982	121,8	132,3	132,7	111,9	163,6	115,9	49,2	141,9	110,4	116,1				
1983	112,6	99,3	143,7	103,0	164,1	99,1	42,8	139,7	111,5	108,8				
1984	123,6	98,9	172,8	105,4	181,5	103,6	39,0	149,1	133,1	145,0				
1985	123,2	61,9	165,3	101,5	215,2	101,8	42,5	155,3	136,9	154,4				
1984 IV	134,6	104,7	190,8	102,9	453,3	106,7	42,7	150,9	137,9	180,4				
1985 I	133,6	79,9	194,6	99,6	100,9	105,9	43,7	180,3	139,1	200,4				
II	128,2	57,2	161,3	108,3	351,5	102,7	47,8	159,0	128,9	167,1				
III	110,0	53,7	147,2	107,2	104,0	95,6	35,1	120,3	140,8	126,1				
IV	121,1	56,9	158,2	91,0	304,4	103,0	43,6	161,5	138,7	124,0				
1984 oct	127,2	102,2	238,6	103,8	53,6	107,1	50,0	146,0	147,2	174,5				
nov	127,4	124,4	150,3	110,1	30,5	94,5	32,6	151,5	148,9	185,9				
dec	149,2	87,5	183,5	94,7	1275,8	118,4	45,5	155,1	118,4	180,8				
1985 jan	135,4	100,5	174,5	96,0	127,3	101,7	47,8	187,6	149,2	192,0				
feb	127,2	87,8	202,0	99,5	67,9	101,7	55,0	179,1	122,3	172,0				
mar	138,2	51,4	207,4	103,2	107,5	114,2	28,4	174,4	145,7	237,1				
apr	124,7	52,2	136,3	106,8	128,8	118,8	46,6	154,7	105,2	184,6				
mai	139,5	58,7	160,8	109,9	538,5	106,3	38,8	174,3	143,6	179,3				
jun	120,3	60,9	186,7	108,2	387,4	83,0	57,9	147,8	137,9	137,2				
jul	107,4	44,6	114,1	107,5	25,9	99,4	35,1	108,3	144,5	136,1				
aug	111,5	59,9	129,3	114,0	74,6	92,1	29,4	121,5	151,1	125,3				
sep	111,1	56,5	198,1	100,2	211,5	95,2	40,8	131,1	126,8	116,9				
oct	110,8	51,9	141,1	98,9	137,7	103,3	31,3	126,2	131,7	126,4				
nov	117,3	49,0	130,7	90,2	141,5	95,8	54,6	162,6	161,1	116,9				
dec	135,1	69,8	202,7	83,9	634,1	109,9	44,8	195,9	123,5	128,6				
0933 - CHEMISCHE ERZEUGNISSE SITC 5	CHEMICALS SITC 5						PRODUITS CHIMIQUES CTCI 5							
	MIO ECU													
1980	957	75	39	245	12	229	10	128	92	127				
	1980 = 100													
1982	125,3	116,1	121,8	130,5	139,0	113,6	171,9	127,7	127,8	133,4				
1983	140,4	123,9	148,3	149,8	145,2	114,6	190,9	157,1	135,5	158,6				
1984	173,8	147,1	179,9	179,6	193,6	134,2	264,8	188,4	204,4	202,5				
1985	194,5	173,8	182,8	202,5	181,0	152,8	299,1	217,6	250,4	199,2				
1984 IV	181,3	153,6	193,9	169,7	245,5	150,4	301,7	207,7	211,4	208,6				
1985 I	197,1	180,8	202,2	208,2	192,6	155,1	360,9	203,4	242,4	208,2				
II	202,1	186,4	186,2	217,2	199,1	148,0	331,0	222,2	257,1	215,3				
III	187,0	162,9	163,0	197,3	148,6	150,1	226,5	198,3	249,5	198,7				
IV	191,7	165,2	179,7	187,2	183,7	158,3	277,9	246,6	252,3	174,6				
1984 oct	202,3	162,2	199,0	184,0	215,2	182,2	333,0	199,0	233,4	268,2				
nov	171,0	152,2	197,7	163,2	334,0	124,1	329,8	196,0	205,0	196,7				
dec	170,7	146,3	185,0	161,9	187,2	145,0	242,3	228,2	195,9	161,0				
1985 jan	201,1	167,6	193,9	228,1	228,1	154,3	370,9	198,8	257,5	201,4				
feb	187,3	190,7	178,5	181,6	147,5	158,1	266,0	210,7	227,2	196,3				
mar	202,9	184,2	234,3	214,7	202,1	152,8	445,7	200,7	242,6	226,9				
apr	202,4	175,7	168,7	225,4	230,8	155,3	391,0	206,0	260,4	206,6				
mai	209,0	197,5	205,4	237,4	214,0	156,5	332,4	224,0	254,9	198,8				
jun	194,9	186,0	184,4	188,8	152,6	132,1	269,7	236,5	256,1	240,4				
jul	194,1	181,3	156,0	206,2	147,9	160,6	230,9	189,8	268,3	201,8				
aug	186,9	147,8	153,9	217,4	137,6	133,6	185,7	197,0	232,1	218,7				
sep	179,9	159,5	179,1	168,3	160,4	155,9	263,0	208,0	248,2	175,6				
oct	208,5	184,6	179,8	208,8	204,0	179,1	305,5	247,1	269,7	193,7				
nov	180,8	142,7	168,3	168,1	202,2	139,2	210,5	236,2	260,4	189,2				

EINFUHR EXTRA-EG

IMPORTS EXTRA-EC

IMPORTATIONS EXTRA-EC

	EUR 10	B L	DK	D	GR	E	F	IRL	I	NL	P	UK	USA	JAP
--	--------	-----	----	---	----	---	---	-----	---	----	---	----	-----	-----

0934 - BEARB. WAREN NACH BESCHAFF.
SITC 6MANUF. GOODS BY MATERIAL
SITC 6ARTICLES MANUF. PAR MATIERES
CTCI 6

MIO ECU

1980	3 328	408	109	904	35	433	24	391	174	849
1980 = 100										
1982	95,5	95,8	117,1	104,3	110,9	106,6	120,0	89,5	112,7	75,5
1983	102,4	95,9	128,7	115,2	117,0	107,2	125,2	95,2	124,3	83,7
1984	122,6	132,7	155,3	134,5	124,1	121,7	150,3	122,2	156,0	93,9
1985	129,0	129,5	168,3	139,4	141,5	133,9	157,2	135,2	168,1	97,9
1984 IV	126,3	130,4	173,6	137,3	144,7	130,4	152,1	129,2	152,8	96,2
1985 I	134,9	143,9	168,9	142,7	156,6	143,0	174,0	135,3	179,7	102,6
II	133,1	136,0	162,5	141,3	125,9	136,8	164,5	148,0	167,7	102,6
III	119,0	107,0	156,9	135,7	132,2	121,3	143,0	113,4	156,9	94,5
IV	128,9	131,0	185,2	137,9	151,6	134,6	147,2	144,0	168,0	92,0
1984 oct	138,1	144,9	193,7	149,5	148,9	135,9	168,1	124,9	158,6	117,2
nov	127,5	140,4	176,8	139,9	165,6	139,5	176,5	112,2	157,4	93,5
dec	113,4	106,0	150,3	122,7	119,5	115,8	111,5	150,6	142,2	78,0
1985 jan	137,4	140,6	181,0	147,3	163,9	140,2	197,3	118,3	193,2	113,0
feb	132,1	151,0	165,9	134,6	166,4	144,2	160,5	145,9	160,8	95,6
mar	135,2	140,1	159,7	146,2	139,4	144,4	164,2	141,8	184,9	99,2
apr	135,8	136,9	146,1	149,9	116,9	143,3	167,6	141,3	165,4	106,3
mai	135,5	129,7	158,8	149,8	131,0	131,9	179,0	148,7	180,6	105,6
jun	127,9	141,3	182,5	124,2	129,9	135,1	147,0	154,1	157,1	95,9
jul	131,4	114,7	132,9	149,5	143,9	151,2	150,4	124,9	164,4	105,1
aug	101,8	76,0	158,1	123,7	138,3	81,0	128,7	92,4	140,8	88,5
sep	123,7	130,3	179,6	133,9	114,3	131,7	150,0	123,0	165,6	89,9
oct	138,8	149,0	210,4	148,3	182,0	147,3	157,3	132,9	180,5	102,2
nov	128,9	138,6	179,9	135,6	149,1	129,6	159,0	141,4	167,5	94,8
dec	119,1	105,4	165,2	129,7	123,7	127,0	125,3	157,7	156,0	78,9

0935 - MASCHINEN UND FAHRZEUGE
SITC 7MACHINERY AND TRANSPORT EQUIPMENT
SITC 7MACHINES ET MATERIEL DE TRANSPORT
CTCI 7

MIO ECU

1980	3 264	224	107	896	118	579	51	335	255	699
1980 = 100										
1982	130,2	112,4	131,3	127,9	76,4	143,5	176,2	121,7	122,9	139,8
1983	147,6	130,9	137,4	151,5	78,1	145,3	208,0	121,2	158,2	167,3
1984	182,0	148,3	166,8	184,3	103,6	160,1	288,0	174,4	195,0	214,7
1985	204,9	163,6	213,9	212,4	95,2	186,5	301,5	198,1	208,5	235,5
1984 IV	206,6	158,1	186,7	214,3	163,3	184,4	347,7	202,7	209,3	231,8
1985 I	206,8	178,8	210,0	210,9	107,2	189,5	342,3	192,5	217,0	234,4
II	215,1	170,0	225,4	209,6	121,2	190,9	332,8	232,2	217,6	253,4
III	190,1	136,1	181,7	203,1	67,6	170,4	282,3	176,9	191,8	227,9
IV	207,4	169,6	238,7	226,1	84,7	195,3	248,6	191,0	207,7	226,2
1984 oct	220,1	163,8	198,9	227,4	151,4	196,5	384,6	205,1	225,4	256,2
nov	207,3	155,3	192,1	210,4	186,2	197,5	343,3	182,2	217,5	232,1
dec	192,6	155,1	169,1	205,0	152,2	159,3	315,2	220,7	184,9	206,9
1985 jan	201,9	168,5	208,0	200,9	96,1	193,6	359,7	183,5	206,7	233,0
feb	197,8	162,5	181,3	207,0	83,3	181,2	335,0	200,3	208,7	217,9
mar	220,7	205,5	240,6	224,7	142,2	193,6	332,2	193,6	235,7	252,4
apr	219,1	184,1	193,7	221,0	63,1	188,2	336,1	238,7	204,9	271,0
mai	218,3	169,5	249,8	207,4	189,8	196,8	364,8	213,8	232,9	251,5
jun	208,0	156,4	232,5	200,3	110,7	187,6	297,5	244,1	215,0	237,7
jul	203,1	133,3	180,0	230,3	69,8	186,8	305,6	164,3	190,9	245,6
aug	176,9	124,0	172,2	187,3	64,4	137,4	252,2	193,5	188,0	215,6
sep	190,2	150,9	192,8	191,8	68,6	187,1	289,1	172,8	196,6	222,4
oct	215,2	175,8	294,1	230,3	125,6	199,1	289,1	168,7	206,9	244,7
nov	208,2	155,2	220,6	229,3	48,4	197,2	258,7	174,9	222,2	239,5
dec	198,8	177,7	201,6	218,8	80,3	189,6	198,2	229,5	194,1	194,4

0936 - VERSCH. BEARBEITETE WAREN
SITC 8MISC. MANUFACTURED ARTICLES
SITC 8ARTICLES MANUFACTURES DIVERS
CTCI 8

MIO ECU

1980	1 794	65	61	662	7	269	13	137	152	430
1980 = 100										
1982	126,7	117,3	115,6	116,3	137,1	141,3	167,9	125,5	117,5	138,9
1983	136,4	119,0	123,7	129,4	143,5	142,1	191,8	132,3	128,3	150,3
1984	160,3	133,9	148,8	153,6	172,4	158,0	216,9	153,2	148,9	182,1
1985	172,5	143,5	171,6	164,5	181,0	177,3	218,9	170,1	160,7	189,8
1984 IV	165,5	131,5	156,1	155,3	214,8	166,4	221,5	176,0	137,4	191,1
1985 I	186,8	159,3	179,4	184,1	206,7	186,2	232,9	169,2	192,6	198,4
II	163,4	134,5	153,6	143,0	191,5	176,3	240,4	168,7	147,0	193,7
III	172,3	136,0	174,6	169,3	159,3	170,9	204,4	162,2	161,8	188,9
IV	167,7	144,3	178,9	161,6	166,4	175,7	197,7	180,4	141,4	178,3
1984 oct	188,3	150,9	187,2	175,0	243,8	176,7	267,1	181,0	167,8	228,2
nov	165,5	128,1	155,4	157,3	229,9	174,0	240,6	162,6	138,5	187,0
dec	142,6	115,4	125,7	133,4	170,7	148,4	156,8	184,6	105,9	158,2
1985 jan	184,7	157,0	176,9	182,9	212,1	180,6	244,0	120,3	203,8	206,7
feb	182,2	153,1	174,3	177,7	155,0	183,0	224,1	191,5	178,5	191,7
mar	193,5	167,9	186,9	191,6	253,1	195,0	230,6	195,8	195,4	196,8
apr	167,7	135,7	159,8	154,5	219,4	176,1	258,7	173,3	145,7	191,2
mai	163,2	142,3	149,1	139,6	226,1	172,7	271,8	165,6	146,2	199,6
jun	159,2	125,5	151,8	134,9	128,9	180,0	190,7	167,3	149,0	190,2
jul	177,7	132,1	153,6	174,8	149,8	194,1	213,0	133,0	161,6	201,7
aug	164,2	123,1	164,5	164,7	158,8	149,5	179,4	163,0	165,4	178,4
sep	174,8	152,8	205,7	169,2	169,2	169,0	220,9	190,5	158,4	186,6
oct	185,6	158,1	214,9	182,0	142,8	187,2	233,0	183,5	165,3	197,3
nov	165,4	130,6	172,3	153,5	164,5	170,4	214,5	180,5	139,5	187,7
dec	152,1	144,0	149,6	149,4	191,9	169,4	145,7	177,2	119,4	150,0

AUSFUHR EXTRA-EG

EXPORTS EXTRA-EC

EXPORTATIONS EXTRA-EC

	EUR 10	B L	DK	D	GR	E	F	IRL	I	NL	P	UK	USA	JAP
0937 - INSGESAMT - SITC 0-9 SAISONBEREINIGT	TOTAL - SEASONALLY ADJUSTED SITC 0-9										TOTAL - CTCI 0-9 DESAISONNALISE			
	1980 = 100													
1982	131,3	119,4	135,1	133,1	120,5		126,3	164,0	146,4	127,6				127,9
1983	137,1	134,0	153,5	139,2	114,4		134,1	194,5	154,4	138,1				123,7
1984	160,2	159,3	190,5	161,5	143,5		157,3	253,9	182,2	163,2				141,6
1985	174,9	170,2	216,1	180,5	142,9		168,7	298,4	199,9	173,6				151,1
1984 IV	172,1	169,6	211,9	172,6	141,5		169,4	279,6	198,6	177,3				150,3
1985 I	173,4	172,9	209,6	176,9	164,9		167,9	312,2	204,8	176,4				146,4
II	179,9	180,9	214,6	179,3	144,6		177,5	310,4	198,6	179,3				164,0
III	174,4	164,8	218,7	184,4	137,4		163,4	288,7	196,0	174,5				150,2
IV	172,1	162,2	221,7	181,2	124,8		166,1	282,4	200,3	164,1				143,9
1984 oct	176,3	166,5	210,1	177,6	117,8		172,7	285,7	201,0	185,6				157,9
nov	170,9	167,0	214,5	175,6	196,6		169,4	263,2	167,5	186,7				154,0
dec	169,1	175,4	211,1	164,6	110,0		166,2	289,8	227,2	159,6				138,8
1985 jan	171,4	175,4	209,4	178,5	185,8		158,2	285,9	192,0	178,3				148,9
feb	170,5	174,8	212,5	170,4	143,5		165,7	315,0	204,1	177,1				143,6
mar	178,3	168,4	207,0	181,8	165,5		179,6	335,6	218,2	173,7				146,7
apr	178,4	178,5	190,1	178,6	138,6		183,5	285,2	185,0	176,4				167,5
mai	185,6	189,9	201,0	184,4	139,4		175,5	334,3	214,6	184,4				173,3
jun	175,7	174,4	252,8	174,9	155,7		173,5	311,8	196,2	177,0				151,1
jul	184,7	169,0	218,1	196,1	141,0		170,7	288,7	190,9	188,9				171,6
aug	169,8	164,1	208,9	180,2	142,8		155,2	277,0	201,3	174,0				140,0
sep	168,6	161,1	229,0	176,9	128,4		164,1	300,5	195,9	160,7				139,1
oct	176,5	165,9	230,2	188,5	157,5		174,3	274,3	192,9	165,4				148,4
nov	164,2	154,0	217,9	174,9	119,6		160,4	293,7	177,1	156,4				139,9
dec	175,7	166,8	216,9	180,1	97,1		163,5	279,3	231,0	170,5				143,5

0938 - INSGESAMT - SITC 0-9	TOTAL - SITC 0-9										TOTAL - CTCI 0-9			
	MIO ECU													
1980	18 229	1 048	492	5 839	166		3 192	120	2 322	1 140				3 910
	1980 = 100													
1982	131,0	120,0	134,7	132,3	118,2		126,4	163,5	142,6	127,9				128,6
1983	138,4	135,0	155,5	140,4	119,0		135,7	197,5	154,8	139,4				125,2
1984	160,4	159,6	190,8	161,9	140,9		157,6	254,6	180,1	163,9				142,3
1985	174,0	169,1	215,7	179,9	140,0		168,2	295,5	196,6	172,9				150,5
1984 IV	181,2	179,3	217,6	181,3	155,8		177,4	286,4	211,2	185,3				158,7
1985 I	170,2	173,5	210,5	175,7	158,5		164,7	297,2	193,5	177,3				141,3
II	178,3	178,3	215,3	176,2	137,6		181,9	316,2	192,0	179,4				162,9
III	166,2	152,9	208,6	178,4	126,1		150,7	282,8	186,8	164,0				145,5
IV	181,2	171,8	228,5	189,4	137,9		175,3	285,8	214,3	170,9				152,2
1984 oct	184,3	180,9	214,4	185,9	135,4		178,6	295,2	201,9	195,1				168,6
nov	177,6	171,8	229,8	181,8	183,1		171,8	273,0	170,5	200,2				165,5
dec	181,6	185,3	208,5	176,1	149,0		181,8	291,0	261,2	160,5				142,0
1985 jan	160,6	172,7	191,3	167,2	181,1		144,1	252,2	182,1	177,4				135,4
feb	162,7	170,1	215,4	164,6	129,6		157,6	299,3	188,1	168,3				136,1
mar	187,4	177,7	224,8	195,3	164,6		192,4	340,1	210,2	186,4				152,3
apr	176,9	176,2	179,2	176,1	125,0		187,5	271,0	184,3	174,3				165,2
mai	183,8	187,8	197,9	186,2	150,0		177,0	350,4	195,2	187,9				171,3
jun	174,2	171,0	268,8	166,4	137,9		181,2	327,1	196,4	175,9				152,3
jul	184,3	159,9	186,7	197,5	143,5		174,5	290,3	199,2	176,3				171,0
aug	151,9	131,5	199,8	166,4	119,1		126,3	236,8	174,6	158,7				134,0
sep	162,4	167,3	239,2	171,2	115,8		151,4	321,2	186,6	157,1				131,7
oct	184,1	179,6	237,8	196,9	179,6		182,4	277,1	190,2	172,1				158,1
nov	169,4	157,1	233,6	179,2	109,9		161,5	300,4	175,5	168,8				151,5
dec	190,1	178,7	214,2	192,2	124,1		182,1	279,8	277,2	171,9				147,1

0939 - NAHRUNGS- UND GENUSSMITTEL SITC 0+1	FOOD, DRINK AND TOBACCO SITC 0+1										PRODUITS ALIMENTAIRES, BOISSONS, TABAC CTCI 0+1			
	MIO ECU													
1980	1 439	74	104	193	46		438	47	121	190				224
	1980 = 100													
1982	130,8	117,3	130,5	135,0	111,1		116,1	151,8	149,2	150,0				133,8
1983	135,8	116,5	151,7	130,8	117,9		125,9	164,2	137,9	155,1				138,4
1984	155,5	166,5	203,4	149,7	124,7		139,0	175,4	162,0	170,0				153,3
1985	163,1	144,7	218,2	149,1	114,7		149,1	200,9	197,2	171,0				159,8
1984 IV	184,5	210,7	223,6	145,1	146,5		162,6	199,5	262,5	191,0				191,3
1985 I	164,8	151,4	220,3	142,1	149,2		150,7	206,1	186,7	181,6				159,0
II	168,4	160,6	227,7	155,3	117,3		167,4	205,0	168,1	172,2				156,5
III	145,6	135,0	207,6	142,6	82,5		121,9	203,1	169,8	151,7				151,9
IV	173,6	131,9	217,3	156,6	109,9		156,4	189,4	264,2	178,4				171,8
1984 oct	185,7	212,8	232,9	144,1	119,9		183,8	192,4	180,2	198,7				198,4
nov	182,6	160,0	241,6	147,4	188,3		155,8	204,5	202,6	204,7				210,0
dec	185,3	259,4	196,4	144,0	131,4		148,4	201,6	404,7	169,6				165,6
1985 jan	164,6	147,4	215,0	137,7	176,2		140,7	185,4	220,5	195,9				153,2
feb	159,4	160,3	220,7	131,9	134,0		138,0	245,8	190,5	169,5				157,8
mar	170,3	146,6	225,3	156,5	137,4		173,3	187,0	149,0	179,3				165,8
apr	167,0	175,7	180,8	144,9	101,5		172,4	172,5	199,2	162,1				165,1
mai	175,4	149,8	245,2	170,9	129,2		166,2	264,7	160,0	182,0				166,5
jun	162,9	156,2	257,2	149,9	121,2		163,7	177,9	145,2	172,6				137,7
jul	149,8	165,3	212,6	156,9	88,9		120,6	229,7	141,3	161,4				157,0
aug	134,0	113,8	192,1	139,4	74,8		107,5	171,0	158,4	146,8				141,5
sep	153,0	125,9	218,3	131,5	83,7		137,7	208,5	209,6	146,8				157,2
oct	175,3	153,2	228,5	163,4	114,3		162,0	186,3	197,5	189,8				180,4
nov	168,5	104,8	233,6	130,9	109,7		147,6	189,7	280,9	177,7				171,8
dec	176,8	137,5	189,7	175,6	105,7		159,7	192,1	314,1	167,7				163,2

AUSFUHR EXTRA-EG

EXPORTS EXTRA-EC

EXPORTATIONS EXTRA-EC

	EUR 10	B L	DK	D	GR	E	F	IRL	I	NL	P	UK	USA	JAP
--	--------	-----	----	---	----	---	---	-----	---	----	---	----	-----	-----

**0940 - ROHSTOFFE
SITC 2+4**

**RAW MATERIALS
SITC 2+4**

**MATIERES PREMIERES
CTCI 2+4**

MIO ECU

1980	424	20	25	116	14	72	4	42	65	67
1980 = 100										
1982	116,6	112,3	154,0	110,5	120,7	113,7	154,4	125,5	117,2	108,4
1983	131,3	128,6	159,0	120,8	126,7	135,3	158,3	158,2	132,4	117,1
1984	171,2	201,4	161,6	146,7	190,2	184,8	292,2	217,9	177,7	147,3
1985	184,1	200,1	187,4	162,9	193,5	194,1		236,1	182,8	165,0
1984 IV	195,5	224,6	177,9	155,1	158,8	221,2	289,3	295,6	205,1	166,1
1985 I	200,0	222,8	230,8	158,5	207,7	239,3	282,6	229,1	198,4	187,8
II	193,6	210,4	195,9	175,2	219,5	214,1	279,4	226,5	183,7	176,6
III	165,4	176,7	138,0	159,7	175,1	152,6		193,3	190,7	148,9
IV	177,2	190,6	184,6	158,0	171,6	170,6		295,6	158,4	146,5
1984 oct	199,8	215,1	159,2	164,2	154,5	227,4	300,7	261,3	236,0	172,5
nov	188,5	212,2	144,6	158,6	173,2	230,3	290,2	225,1	190,3	177,4
dec	198,1	246,4	229,9	142,5	148,9	206,0	276,9	400,3	189,1	148,3
1985 jan	186,8	197,8	190,5	147,0	212,2	210,2	143,8	254,5	194,3	173,9
feb	196,4	224,2	283,3	144,2	151,4	261,5	369,1	211,9	183,5	177,8
mar	216,7	246,4	218,7	184,4	259,5	246,0	334,9	220,9	217,5	211,9
apr	200,9	226,1	244,2	174,8	159,1	236,4	329,8	198,1	191,4	196,0
mai	197,5	194,5	174,8	179,7	278,0	218,9	209,8	208,0	195,0	193,5
jun	182,5	210,5	168,9	171,1	221,5	186,9	298,7	273,3	164,6	140,2
jul	171,6	178,5	99,4	181,6	220,1	181,6	148,2	186,8	155,3	166,6
aug	152,1	126,0	146,2	145,6	167,4	104,9		198,2	205,5	133,9
sep	172,6	225,6	168,4	152,0	137,8	171,5		194,7	211,3	146,2
oct	184,1	201,6	185,5	170,3	216,1	183,1		264,6	167,5	154,0
nov	155,7	190,1	154,7	148,3	149,2	156,1		208,6	139,6	136,3
dec	191,8	180,0	213,7	155,6	149,6	172,5		413,6	168,2	149,2

**0941 - BRENNSTOFFE
SITC 3**

**FUELS
SITC 3**

**PRODUITS ENERGETIQUES
CTCI 3**

MIO ECU

1980	831	74	23	91	23	109	0	117	101	293
1980 = 100										
1982	174,4	108,3	100,8	118,9	129,8	117,1	179,0	185,7	137,4	247,1
1983	172,2	115,1	141,3	127,4	96,1	129,0	145,4	158,9	140,2	241,1
1984	182,4	121,7	195,6	143,3	128,6	142,4	117,1	142,2	112,1	267,9
1985	190,0	108,4	270,8	156,0	142,0	169,9	77,7	158,8	134,5	257,5
1984 IV	192,7	115,5	218,3	151,9	181,5	154,5	73,9	139,3	103,1	290,1
1985 I	159,2	108,0	272,7	145,7	177,9	135,6	69,3	112,0	125,5	205,1
II	223,3	89,6	207,9	174,3	88,1	186,4	93,2	204,2	164,2	325,4
III	185,9	108,8	287,3	162,1	171,1	162,4	84,5	150,3	139,0	244,7
IV	191,8	127,3	315,2	141,8	131,0	195,3	63,7	168,5	109,1	254,9
1984 oct	205,1	144,6	224,2	134,9	167,3	174,6	99,5	135,7	110,9	315,1
nov	185,9	91,0	323,1	160,9	118,4	140,2	58,6	65,0	105,7	304,5
dec	187,2	110,8	107,7	160,0	258,7	148,6	63,7	217,3	92,7	250,7
1985 jan	180,7	111,3	298,7	153,5	211,9	134,5	82,2	106,4	122,1	261,7
feb	125,5	113,6	295,7	128,9	61,6	131,0	78,0	84,9	114,7	136,7
mar	171,5	99,3	223,7	154,8	260,1	141,2	47,6	144,8	139,6	216,8
apr	209,5	82,0	252,7	177,2	74,7	172,1	113,8	172,8	176,4	298,6
mai	260,0	85,9	126,4	199,2	122,4	230,6	48,5	272,1	188,1	375,0
jun	200,3	100,8	244,6	146,6	67,4	156,6	117,2	167,8	128,1	302,6
jul	214,2	128,3	359,2	190,6	237,3	195,2	92,8	146,8	139,4	289,4
aug	171,0	71,9	262,3	163,4	183,8	154,2	54,8	135,1	141,4	220,8
sep	172,4	126,2	240,2	132,3	92,3	137,7	105,8	169,1	136,2	224,0
oct	214,2	125,9	349,6	144,9	239,3	189,6	73,8	180,6	129,4	297,0
nov	182,9	127,7	235,7	137,2	33,1	195,5	94,9	133,2	79,5	269,1
dec	178,3	128,3	360,4	143,4	120,6	200,8	22,3	191,5	118,5	198,5

**0942 - CHEMISCHE ERZEUGNISSE
SITC 5**

**CHEMICALS
SITC 5**

**PRODUITS CHIMIQUES
CTCI 5**

MIO ECU

1980	1 917	106	41	699	14	332	21	178	168	357
1980 = 100										
1982	122,7	131,7	134,3	124,4	80,4	118,9	166,0	119,9	134,0	114,3
1983	141,0	142,7	156,2	143,9	68,3	138,5	220,8	149,4	163,6	118,6
1984	168,5	176,7	183,4	169,1	87,6	164,1	305,1	186,6	208,1	134,6
1985	182,4	192,3	205,3	182,2	99,6	188,3	321,3	197,9	195,5	152,8
1984 IV	178,0	189,2	201,0	174,8	95,6	171,2	295,6	224,3	208,8	143,5
1985 I	186,7	204,3	220,4	186,7	119,1	185,9	325,5	204,4	215,7	150,2
II	190,2	201,7	202,1	186,5	91,2	200,9	337,1	203,0	202,7	165,7
III	176,6	179,2	196,9	184,3	85,0	182,8	338,7	167,1	179,3	150,4
IV	176,0	184,0	201,8	171,2	103,1	183,7	283,7	216,9	184,4	144,8
1984 oct	187,3	196,4	213,4	186,9	84,5	188,3	303,7	224,0	208,5	150,4
nov	173,9	167,8	205,5	172,7	117,2	169,8	259,4	164,9	246,1	145,9
dec	172,9	203,4	184,0	164,8	85,3	155,5	323,5	284,1	171,8	134,3
1985 jan	176,3	199,6	208,5	178,0	106,3	172,1	330,1	185,9	206,1	140,9
feb	179,0	197,4	232,0	173,0	163,2	179,3	278,1	203,2	209,6	147,2
mar	204,7	215,9	220,9	209,1	88,0	206,4	368,3	224,2	231,3	162,3
apr	189,5	206,0	181,4	193,0	66,2	194,3	325,9	199,2	188,1	166,9
mai	194,3	193,1	200,3	195,1	104,5	188,8	371,7	203,1	224,7	171,8
jun	186,8	205,9	224,5	171,5	102,9	219,6	313,7	206,5	195,2	158,4
jul	186,1	179,9	190,5	194,4	103,0	183,2	309,3	169,0	202,4	170,8
aug	172,2	175,5	198,2	184,3	65,2	166,4	311,7	154,7	183,7	149,2
sep	171,7	182,1	202,0	174,3	86,7	198,7	395,2	177,7	151,9	131,2
oct	184,1	206,5	220,6	189,5	84,8	186,4	272,1	196,9	181,2	154,1
nov	165,4	151,7	196,6	163,2	127,9	179,8	331,9	166,4	184,7	138,8
dec	178,4	193,8	188,2	160,9	96,7	184,7	247,1	287,6	187,2	141,6

AUSFUHR EXTRA-EG

EXPORTS EXTRA-EC

EXPORTATIONS EXTRA-EC

	EUR 10	B L	DK	D	GR	E	F	IRL	I	NL	P	UK	USA	JAP
--	--------	-----	----	---	----	---	---	-----	---	----	---	----	-----	-----

**0943 - BEARB. WAREN NACH BESCHAFF.
SITC 6**

**MANUF. GOODS BY MATERIAL
SITC 6**

**ARTICLES MANUF. PAR MATIERES
CTCI 6**

MIO ECU

1980	3 827	383	63	1 110	54	630	12	552	133	890
1980 = 100										
1982	118,9	115,3	117,8	127,0	115,0	122,2	119,3	135,7	138,4	95,2
1983	123,5	136,1	149,8	131,9	126,4	124,1	140,4	147,2	145,4	86,8
1984	142,6	161,3	171,4	153,0	148,4	144,0	186,2	169,9	185,1	94,4
1985	150,2	170,1	159,2	168,9	139,3	150,5	208,0	180,1	194,6	92,3
1984 IV	156,7	183,8	170,5	162,9	144,1	164,0	213,1	197,3	210,0	98,1
1985 I	149,6	167,3	152,9	163,7	141,9	156,3	204,8	180,7	204,2	91,8
II	158,0	183,3	159,1	168,1	143,7	163,0	225,9	190,6	199,0	104,6
III	142,0	153,1	153,6	169,9	132,0	136,4	201,8	162,8	185,9	85,7
IV	151,4	176,9	171,0	173,8	139,6	146,3	199,2	186,5	189,4	87,2
1984 oct	158,2	177,1	188,2	164,5	126,8	164,7	213,0	193,0	235,3	103,6
nov	153,8	182,9	178,7	168,1	169,2	165,3	229,4	151,9	231,1	101,4
dec	158,2	191,4	144,7	156,1	136,5	162,2	197,0	247,1	163,6	89,3
1985 jan	142,5	169,4	145,3	159,6	169,5	141,8	173,3	164,8	204,6	84,5
feb	143,4	165,5	153,9	148,5	130,1	160,6	206,6	166,0	203,2	91,7
mar	163,0	167,2	159,5	183,0	126,1	166,6	234,7	211,2	204,9	99,2
apr	158,8	190,4	140,7	165,3	154,7	169,2	194,4	182,1	183,2	112,9
mai	161,1	187,8	156,9	182,8	127,5	153,9	249,4	185,4	214,4	105,7
jun	154,2	171,6	179,7	156,2	148,9	166,0	234,0	204,3	199,4	95,2
jul	159,5	159,0	114,4	182,0	134,5	169,6	258,9	183,2	216,6	104,4
aug	128,2	124,6	168,3	163,9	113,0	109,7	148,0	157,5	156,0	73,9
sep	138,2	175,6	178,1	163,9	148,4	130,1	198,6	147,6	185,1	78,8
oct	160,4	191,4	199,9	190,6	197,5	156,8	224,8	169,8	191,6	95,6
nov	141,0	167,0	169,7	165,7	110,0	138,3	214,0	145,6	194,9	88,8
dec	152,7	172,3	143,5	165,0	111,4	143,7	158,9	244,2	181,6	77,3

**0944 - MASCHINEN UND FAHRZEUGE
SITC 7**

**MACHINERY AND TRANSPORT EQUIPMENT
SITC 7**

**MACHINES ET MATERIEL DE TRANSPORT
CTCI 7**

MIO ECU

1980	6 923	204	138	2 862	7	1 218	19	861	270	1 343
1980 = 100										
1982	132,3	120,5	141,5	137,9	185,9	136,0	220,5	133,5	115,2	119,0
1983	136,2	130,0	154,4	141,4	151,5	144,4	294,5	147,9	132,8	107,7
1984	155,1	146,5	179,1	160,4	101,0	165,6	423,5	165,9	149,8	123,6
1985	172,5	176,1	214,2	183,4	129,7	167,2	549,6	182,0	160,3	140,2
1984 IV	179,1	171,1	227,3	189,6	104,9	186,0	511,3	189,9	175,2	136,4
1985 I	166,0	172,3	184,2	178,8	152,8	157,6	557,7	176,0	149,4	134,7
II	174,4	196,2	225,6	177,2	140,4	186,5	636,5	173,6	164,3	144,7
III	163,7	149,5	209,6	178,8	103,3	144,4	469,5	175,1	148,7	137,9
IV	185,8	186,5	237,3	198,7	122,4	180,4	534,8	203,4	179,0	143,5
1984 oct	174,9	153,6	195,7	187,3	110,8	171,2	566,4	179,6	178,5	143,8
nov	174,7	176,4	221,7	189,1	137,5	173,5	448,3	155,7	185,8	146,4
dec	187,8	183,5	264,6	192,4	66,5	213,4	519,3	234,4	161,3	119,1
1985 jan	154,8	172,4	146,7	169,0	153,4	132,8	412,5	178,7	155,1	123,6
feb	158,0	178,8	177,6	170,4	93,2	141,6	503,0	164,1	140,6	136,2
mar	185,1	165,6	228,3	197,0	211,7	198,4	757,5	185,3	152,4	144,4
apr	170,8	151,0	142,4	176,6	129,7	195,0	463,3	163,4	162,5	145,0
mai	178,9	257,2	175,2	184,8	192,3	181,4	660,9	175,4	162,9	151,1
jun	173,3	180,4	359,1	170,2	99,2	183,1	785,4	182,1	167,7	138,0
jul	186,4	151,0	180,3	203,1	88,9	174,3	447,7	193,2	165,2	164,3
aug	144,8	137,0	178,8	161,2	142,3	117,6	359,0	147,0	142,1	128,5
sep	159,8	160,5	269,8	172,1	78,7	141,2	601,7	185,0	138,7	121,0
oct	180,0	176,7	226,9	200,0	163,8	177,2	461,2	166,0	166,2	143,4
nov	171,2	169,5	255,0	184,9	69,3	163,6	568,1	160,5	177,9	140,5
dec	206,4	213,3	230,0	211,0	134,2	200,5	575,1	283,8	192,9	146,5

**0945 - VERSCH. BEARBEITETE WAREN
SITC 8**

**MISC. MANUFACTURED ARTICLES
SITC 8**

**ARTICLES MANUFACTURES DIVERS
CTCI 8**

MIO ECU

1980	1 767	52	73	523	7	302	11	406	51	342
1980 = 100										
1982	138,9	130,0	142,1	133,3	145,6	124,8	175,6	162,2	149,4	129,8
1983	153,2	153,2	165,8	149,5	161,9	136,5	222,5	174,3	162,1	142,4
1984	187,8	185,9	208,2	177,7	234,6	167,2	275,3	222,2	198,4	171,4
1985	217,4	202,0	242,9	208,4	282,3	194,8	333,6	250,2	234,7	201,4
1984 IV	214,9	208,9	238,1	194,0	295,8	191,5	329,4	260,4	231,4	201,8
1985 I	207,1	208,4	239,0	193,0	254,2	187,3	310,7	250,1	221,9	181,7
II	205,0	202,5	224,6	193,9	296,1	182,7	334,1	228,7	230,3	200,1
III	222,3	191,4	242,8	218,2	231,1	189,6	320,7	258,2	240,8	208,9
IV	235,1	205,8	265,0	228,5	348,0	219,4	369,1	263,8	245,9	214,7
1984 oct	229,8	241,9	253,5	209,4	293,8	205,1	313,7	276,3	241,7	215,0
nov	211,3	210,4	252,8	192,8	371,3	199,8	313,1	227,4	263,0	207,7
dec	203,7	174,6	207,9	179,9	222,4	169,6	361,3	277,6	189,6	182,7
1985 jan	179,4	210,8	207,0	175,3	259,5	146,0	256,7	205,5	186,7	168,2
feb	205,3	187,6	246,2	183,4	243,5	181,6	307,4	265,2	226,9	175,1
mar	236,7	226,9	263,9	220,2	259,5	234,4	368,2	279,8	252,1	201,7
apr	204,5	192,5	218,8	196,7	260,7	189,0	323,0	227,7	216,1	194,8
mai	205,3	201,1	214,8	198,7	344,9	170,5	340,1	226,2	232,8	208,5
jun	205,3	213,8	240,4	186,3	282,5	188,6	339,2	232,2	242,1	197,0
jul	242,6	199,5	179,6	238,8	245,5	232,9	362,6	271,6	248,5	237,9
aug	210,3	172,0	254,4	200,4	243,0	159,0	237,2	260,2	244,6	201,6
sep	213,8	202,7	294,4	215,3	204,8	177,0	362,3	242,8	229,3	187,4
oct	253,7	232,3	288,1	248,8	416,5	272,2	390,1	260,3	227,3	229,3
nov	216,2	196,6	276,4	215,9	281,7	182,3	379,2	231,2	252,1	207,3
dec	235,3	188,6	230,4	220,9	345,8	203,8	337,8	300,0	258,3	207,5

EINFUHR INTRA-EG

IMPORTS INTRA-EC

IMPORTATIONS INTRA-EC

	EUR 10	B L	DK	D	GR	E	F	IRL	I	NL	P	UK	USA	JAP
--	--------	-----	----	---	----	---	---	-----	---	----	---	----	-----	-----

0946 - INSGESAMT - SITC 0-9
SAISONBEREINIGTTOTAL - SEASONALLY ADJUSTED
SITC 0-9TOTAL - CTCI 0-9
DESAISONNALISE

1980 = 100

1982	121,0	108,6	122,3	120,4	154,6	127,6	122,3	115,7	115,5	130,4	164,5	136,6
1983	131,9	125,0	129,7	133,9	170,5	132,3	124,5	121,6	124,2	148,6	186,9	161,4
1984	150,6	146,5	145,3	149,1	188,6	149,5	142,4	146,2	139,9	171,7	275,6	209,3
1985	168,2	160,1	171,4	164,2	204,2	164,3	156,2	168,7	163,1	191,6		205,1
1984 IV	164,3	157,4	161,6	155,8	227,6	162,6	155,5	180,1	151,6	182,5	295,7	224,4
1985 I	172,4	166,7	169,4	171,4	208,4	171,4	156,4	166,3	169,7	189,6	341,6	215,9
II	168,3	157,1	163,0	161,1	207,1	165,1	158,2	173,7	163,1	196,0	347,9	206,7
III	156,5	147,8	161,3	157,9	182,3	147,7	149,4	142,9	157,1	185,0	303,2	208,0
IV	175,7	168,9	191,9	166,5	219,0	172,8	160,8	191,9	162,6	195,8		196,5
1984 oct	161,5	156,4	155,9	153,8	207,9	160,4	162,8	164,1	151,1	185,6	279,0	222,0
nov	161,4	157,9	152,0	153,8	248,5	158,8	151,6	166,6	151,2	183,5	308,0	232,7
dec	152,8	147,9	150,2	150,2	165,5	144,2	148,9	179,8	132,4	168,7	301,3	221,2
1985 jan	164,7	156,4	164,5	168,6	254,5	158,1	160,2	152,4	166,4	179,3	340,4	219,4
feb	168,8	166,0	167,8	161,6	214,8	170,3	145,4	171,7	162,5	185,1	323,5	222,1
mar	169,6	155,7	164,5	166,0	198,6	158,7	151,5	172,7	171,3	199,7	350,5	209,2
apr	166,7	157,7	157,3	160,2	203,1	168,5	168,2	161,8	160,8	192,3	324,3	217,1
mai	168,1	159,3	166,5	162,1	223,3	157,9	162,6	176,3	170,1	189,4	358,4	208,1
jun	163,8	151,9	160,0	157,0	209,1	158,7	148,0	176,0	156,3	190,3	361,1	194,5
jul	171,3	161,5	172,7	170,0	220,4	172,0	160,9	153,3	160,1	205,4	295,0	216,4
aug	162,5	155,6	165,1	162,0	198,7	154,1	141,3	160,6	159,0	181,5	285,5	210,6
sep	164,0	155,7	166,4	159,4	174,2	165,4	165,6	154,1	169,2	184,1	332,1	195,3
oct	175,7	172,4	190,9	172,0	189,1	173,4	170,4	168,0	172,4	198,5	301,9	211,5
nov	165,0	162,8	175,3	158,9	219,6	158,7	148,9	166,8	156,4	189,5	319,7	186,7
dec	168,0	157,2	180,3	161,0	184,8	162,4	158,8	197,4	148,8	187,2		191,8

0947 - INSGESAMT - SITC 0-9

TOTAL - SITC 0-9

TOTAL - CTCI 0-9

MIO ECU

1980	21 129	2 569	578	5 384	254	3 946	496	2 646	2 493	2 763	2 198	471
------	--------	-------	-----	-------	-----	-------	-----	-------	-------	-------	-------	-----

1980 = 100

1982	121,0	108,6	122,3	120,4	154,6	127,6	122,3	115,7	115,5	130,4	164,5	136,6
1983	131,9	125,0	129,7	133,9	170,5	132,3	124,5	121,6	124,2	148,6	186,9	161,4
1984	150,6	146,5	145,3	149,1	188,6	149,5	142,4	146,2	139,9	171,7	275,6	209,3
1985	168,2	160,1	171,4	164,2	204,2	164,3	156,2	168,7	163,1	191,6		205,1
1984 IV	164,3	157,4	161,6	155,8	227,6	162,6	155,5	180,1	151,6	182,5	151,4	116,6
1985 I	172,4	166,7	169,4	171,4	208,4	171,4	156,4	166,3	169,7	189,6	166,3	104,5
II	168,3	157,1	163,0	161,1	207,1	165,1	158,2	173,7	163,1	196,0	180,5	107,4
III	156,5	147,8	161,3	157,9	182,3	147,7	149,4	142,9	157,1	185,0	170,2	117,5
IV	175,7	168,9	191,9	166,5	219,0	172,8	160,8	191,9	162,6	195,8		120,2
1984 oct	168,8	165,0	165,3	158,4	231,2	170,3	167,5	168,0	160,2	194,3	276,6	212,0
nov	167,7	158,6	157,9	157,5	261,0	166,6	165,7	176,6	156,1	193,6	301,4	231,4
dec	156,4	148,7	161,6	151,3	190,6	151,0	133,3	195,9	138,5	159,7	286,1	222,4
1985 jan	159,7	151,8	155,5	165,9	236,5	155,7	161,2	146,4	158,8	167,8	355,2	204,7
feb	170,1	171,3	169,8	161,3	194,1	178,4	145,1	167,3	164,6	184,6	300,9	208,4
mar	187,4	177,1	182,9	186,9	194,5	180,2	163,1	185,1	185,7	216,4	358,7	225,2
apr	169,8	163,0	158,6	164,1	201,4	172,1	165,1	169,0	161,0	193,2	318,6	207,3
mai	170,6	157,5	168,5	164,9	227,4	158,9	170,1	184,4	170,5	192,6	360,9	214,4
jun	164,4	150,7	162,0	154,2	192,4	164,3	139,3	167,6	157,7	202,3	359,1	196,7
jul	167,9	144,2	157,0	171,4	198,7	170,5	157,2	148,8	153,0	212,7	294,2	223,3
aug	138,3	139,8	159,7	145,9	174,1	109,5	130,2	125,3	147,9	160,6	283,2	217,0
sep	163,4	159,2	167,2	156,4	174,2	163,3	160,9	154,5	170,3	181,7	328,5	185,2
oct	184,8	184,2	203,4	177,3	209,4	184,1	178,1	172,2	180,8	212,0	293,5	206,4
nov	170,6	164,8	180,4	161,0	240,2	165,0	161,1	177,6	158,4	200,6	313,2	186,8
dec	171,7	157,7	192,1	161,3	207,5	169,2	143,0	225,9	148,5	175,0		195,2

0948 - NAHRUNGS- UND GENUSSMITTEL
SITC 0+1FOOD, DRINK AND TOBACCO
SITC 0+1PRODUITS ALIMENTAIRES, BOISSONS, TABAC
CTCI 0+1

MIO ECU

1980	2 647	310	49	684	20	386	61	435	292	410		
------	-------	-----	----	-----	----	-----	----	-----	-----	-----	--	--

1980 = 100

1982	129,1	114,1	138,3	123,1	371,9	135,7	134,2	134,6	127,6	125,4		
1983	137,2	116,0	148,8	131,6	427,2	144,1	142,1	144,8	129,8	136,6		
1984	150,4	141,4	166,4	142,6	474,9	155,9	152,6	151,9	143,6	149,7		
1985	169,1	144,3	179,8	155,5	533,0	177,7	168,0	188,5	164,1	166,0		
1984 IV	170,2	153,2	170,5	137,0	610,4	165,1	158,4	241,5	153,2	159,4		
1985 I	161,9	141,0	162,2	157,2	572,4	165,8	155,7	185,5	158,2	140,1		
II	168,9	147,6	191,6	165,0	548,2	183,4	158,7	167,3	161,1	165,3		
III	161,1	137,5	184,4	151,6	511,0	175,8	164,3	141,3	162,6	180,4		
IV	184,4	151,0	181,1	148,5	500,4	185,9	193,4	260,0	174,3	178,3		
1984 oct	168,7	160,3	168,7	142,8	603,4	182,5	162,4	184,1	154,6	178,4		
nov	172,7	153,5	179,3	138,5	718,1	171,2	154,2	230,7	162,3	166,1		
dec	169,2	145,8	163,6	129,7	509,5	141,5	158,7	309,6	142,7	133,9		
1985 jan	153,3	130,0	160,1	153,4	749,0	159,5	171,8	157,6	160,7	121,5		
feb	160,1	142,5	160,4	150,8	475,0	162,9	146,8	196,8	150,7	139,9		
mar	172,4	150,4	166,2	167,2	493,0	175,1	148,5	202,1	163,1	158,8		
apr	166,8	146,1	163,3	163,4	541,8	182,7	155,5	181,8	158,3	146,7		
mai	177,7	151,3	198,9	178,6	673,7	185,0	173,8	174,8	167,4	172,7		
jun	162,4	145,4	212,6	153,0	429,3	182,5	146,9	145,2	157,7	176,6		
jul	164,9	136,3	175,0	161,0	523,6	182,9	164,8	133,6	154,4	197,7		
aug	151,7	131,3	192,4	144,0	449,6	155,8	141,0	142,8	164,8	158,1		
sep	166,7	144,8	185,7	149,7	559,8	188,7	187,1	147,7	168,6	185,2		
oct	183,1	161,7	192,0	150,0	502,3	202,3	218,1	182,3	190,7	209,5		
nov	173,2	140,6	186,6	141,3	617,1	178,5	179,6	213,0	172,1	180,1		
dec	196,9	150,6	164,7	154,1	381,6	176,9	182,4	384,8	160,3	145,3		

EINFUHR INTRA-EG

IMPORTS INTRA-EC

IMPORTATIONS INTRA-EC

	EUR 10	B L	DK	D	GR	E	F	IRL	I	NL	P	UK	USA	JAP
--	--------	-----	----	---	----	---	---	-----	---	----	---	----	-----	-----

0949 - ROHSTOFFE
SITC 2+4RAW MATERIALS
SITC 2+4MATIERES PREMIERES
CTCI 2+4

MIO ECU

1980	909	137	17	251	9	138	11	193	84	70
1980 = 100										
1982	114,0	99,8	119,2	114,1	145,2	112,7	115,7	106,4	129,3	141,9
1983	131,6	123,2	132,4	136,1	150,4	121,5	128,7	116,3	149,1	171,4
1984	163,5	147,6	171,3	154,3	150,4	156,1	166,1	161,1	190,6	215,2
1985	178,0	156,2	192,6	176,9	176,1	159,1	183,0	172,9	212,1	230,6
1984 IV	185,7	166,0	202,0	168,4	192,2	161,1	166,5	198,9	230,3	242,4
1985 I	183,6	168,0	199,4	171,7	195,7	170,9	212,5	176,0	228,3	238,5
II	189,2	166,5	189,7	183,6	184,4	164,3	188,6	195,3	220,9	248,3
III	155,8	135,8	178,8	163,8	151,9	144,3	157,8	131,3	188,0	211,8
IV	183,5	154,7	202,7	188,6	172,4	156,7	173,1	189,1	211,3	223,8
1984 oct	200,8	186,1	206,6	194,0	156,4	174,3	180,1	195,6	252,8	265,6
nov	182,6	172,9	184,0	156,5	264,8	163,5	192,0	190,6	220,2	254,1
dec	173,5	139,0	215,5	154,7	155,4	145,4	127,3	210,5	217,8	207,6
1985 jan	161,5	149,6	212,7	143,2	265,6	144,5	206,6	144,7	213,2	234,6
feb	179,3	161,6	193,4	165,9	159,4	179,1	242,1	170,7	208,7	239,8
mar	209,9	192,7	192,0	206,1	162,0	189,2	188,8	212,5	262,9	241,0
apr	197,3	178,5	182,4	209,3	145,4	172,5	213,2	179,5	226,0	261,5
mai	195,3	170,9	209,0	188,4	183,9	164,7	206,8	209,6	218,7	255,6
jun	175,2	150,1	177,8	153,2	223,9	155,7	145,6	196,9	217,9	227,9
jul	158,3	124,5	152,7	168,0	149,6	157,1	173,8	145,3	161,7	223,9
aug	135,8	128,0	175,8	145,3	136,4	106,4	126,3	101,4	187,3	199,1
sep	173,2	154,8	207,9	178,0	169,6	169,5	173,4	147,3	214,9	212,3
oct	196,7	186,3	206,9	204,9	144,4	170,5	203,6	175,6	239,8	248,9
nov	177,0	143,6	201,1	174,1	209,4	153,8	178,7	183,5	209,7	230,3
dec	176,9	134,3	200,0	186,7	163,3	145,6	136,9	208,3	184,3	192,2

0950 - BRENNSTOFFE
SITC 3FUELS
SITC 3PRODUITS ENERGETIQUES
CTCI 3

MIO ECU

1980	1 990	250	117	688	4	336	61	133	235	165
1980 = 100										
1982	133,5	100,8	103,9	133,1	249,0	159,3	170,5	124,1	160,1	105,8
1983	151,6	174,5	84,3	141,4	232,7	185,5	166,8	146,7	173,0	103,8
1984	182,4	247,2	68,2	167,8	351,7	229,5	187,6	162,7	157,2	176,0
1985	202,5	275,6	79,8	190,9	206,0	237,6	189,4	200,5	197,7	169,3
1984 IV	202,8	268,0	76,9	171,5	336,1	261,4	223,3	185,4	160,9	267,4
1985 I	252,2	327,8	105,8	213,7	251,7	337,8	212,3	200,4	234,0	309,5
II	191,4	234,5	56,8	184,2	191,6	235,6	191,1	218,1	197,1	131,8
III	181,6	254,8	57,8	199,3	190,6	159,4	174,0	189,7	194,2	108,6
IV	185,0	285,4	98,7	166,6	190,2	217,5	180,0	193,8	165,5	127,3
1984 oct	171,8	206,6	47,6	144,2	247,0	225,4	260,4	189,8	145,1	202,2
nov	218,5	296,5	64,2	170,2	189,0	266,6	224,2	180,1	173,9	405,6
dec	218,2	301,0	119,1	200,0	572,3	292,0	185,3	186,3	163,8	194,5
1985 jan	240,1	285,1	82,3	241,2	205,3	302,7	242,6	184,8	201,9	251,0
feb	252,0	359,5	111,8	169,5	162,9	402,0	164,5	216,7	257,1	282,4
mar	264,4	338,7	123,3	230,5	387,0	308,9	229,9	199,6	242,9	394,9
apr	189,8	243,9	57,5	152,5	165,8	286,8	207,6	240,5	186,4	118,3
mai	197,0	233,3	51,4	193,6	216,3	206,8	211,6	226,0	245,5	142,0
jun	187,2	226,4	61,5	206,3	192,9	213,3	154,1	187,7	159,5	135,2
jul	178,6	258,6	60,8	201,6	172,1	159,1	157,7	161,2	172,9	114,9
aug	182,3	256,9	49,4	203,0	136,9	167,9	161,0	231,6	172,9	90,0
sep	183,9	248,9	63,0	193,1	262,9	151,1	203,4	176,4	236,9	121,1
oct	190,0	280,7	99,0	175,3	214,4	207,5	184,1	164,6	212,0	133,8
nov	186,0	317,5	68,5	183,3	179,6	186,8	175,2	229,0	128,5	131,5
dec	179,1	258,1	128,6	141,3	176,7	258,3	180,7	187,8	156,1	116,5

0951 - CHEMISCHE ERZEUGNISSE
SITC 5CHEMICALS
SITC 5PRODUITS CHIMIQUES
CTCI 5

MIO ECU

1980	2 391	280	73	534	43	500	59	353	284	265
1980 = 100										
1982	122,7	115,8	123,5	127,8	118,3	115,8	121,8	119,1	119,2	141,8
1983	138,7	137,2	140,5	145,3	137,3	125,1	133,5	136,6	132,3	163,6
1984	165,9	170,9	169,8	169,9	161,3	149,4	155,7	165,9	157,8	194,1
1985	183,8	180,0	184,2	190,5	174,4	167,0	169,0	184,4	180,9	212,9
1984 IV	170,9	169,5	164,6	175,2	187,2	154,0	162,0	187,1	162,3	184,7
1985 I	183,3	183,2	183,2	181,2	172,7	178,3	186,9	183,6	180,5	200,9
II	188,8	182,4	194,8	187,7	185,7	170,4	181,9	195,6	189,0	223,9
III	174,6	171,1	176,2	197,2	160,6	145,7	148,3	158,1	177,1	214,4
IV	188,4	183,4	182,5	196,0	178,8	173,8	158,9	200,2	177,0	212,3
1984 oct	186,1	192,0	189,9	191,7	205,9	162,3	166,1	194,1	181,6	207,6
nov	170,2	166,8	159,0	170,5	208,1	152,6	181,7	184,1	166,4	186,4
dec	156,6	149,6	144,8	163,4	147,6	147,0	138,0	183,3	139,2	160,1
1985 jan	173,5	180,3	160,0	175,5	178,5	167,6	194,3	158,3	170,8	194,9
feb	174,7	179,6	172,2	160,9	150,5	169,2	177,1	184,4	184,3	188,4
mar	201,7	189,6	217,5	207,0	189,3	198,0	189,2	208,1	186,5	219,3
apr	188,4	186,1	175,5	189,2	194,7	177,0	202,2	183,5	179,3	226,8
mai	193,2	191,5	208,1	198,2	215,0	164,0	192,3	199,5	199,3	217,9
jun	184,8	169,6	200,9	175,7	147,5	170,2	151,2	203,6	188,4	227,1
jul	185,9	164,7	161,3	206,6	186,5	167,6	164,8	171,4	177,2	240,7
aug	154,5	157,2	188,8	193,5	133,9	102,4	126,0	121,7	168,2	200,7
sep	183,4	191,3	178,7	191,3	161,2	167,0	154,0	181,2	185,8	201,9
oct	203,2	207,4	196,8	226,2	163,0	187,4	172,1	185,6	198,3	226,6
nov	181,3	172,3	169,6	167,2	215,7	175,6	163,6	197,0	176,2	215,9
dec	180,6	170,4	181,0	194,5	157,6	158,2	141,0	218,0	156,4	194,4

EINFUHR INTRA-EG

IMPORTS INTRA-EC

IMPORTATIONS INTRA-EC

	EUR 10	B L	DK	D	GR	E	F	IRL	I	NL	P	UK	USA	JAP
--	--------	-----	----	---	----	---	---	-----	---	----	---	----	-----	-----

0952 - BEARB. WAREN NACH BESCHAF.
SITC 6MANUF. GOODS BY MATERIAL
CTCI 6ARTICLES MANUF. PAR MATIERES
CTCI 6

MIO ECU

1980	4 498	531	118	1 102	51	966	98	510	557	564
1980 = 100										
1982	106,7	104,1	127,5	102,3	182,4	110,5	112,6	100,4	101,4	109,7
1983	114,8	118,9	134,8	115,0	211,5	110,7	108,4	103,4	105,4	125,3
1984	131,7	126,8	147,6	128,9	228,2	126,0	121,0	133,4	125,3	146,2
1985	143,8	135,9	168,8	138,6	245,3	136,6	129,5	144,2	141,1	164,0
1984 IV	141,8	135,2	164,7	133,7	249,6	137,2	133,9	150,0	137,9	154,6
1985 I	140,8	138,0	162,0	132,8	238,1	136,8	123,1	143,8	139,5	154,2
II	148,4	140,0	160,2	143,1	250,0	142,8	131,4	155,4	144,4	165,4
III	134,8	124,5	162,4	134,7	217,3	123,1	129,7	122,4	134,4	163,9
IV	151,2	141,2	190,6	143,8	275,8	143,7	133,7	155,1	146,3	172,4
1984 oct	154,0	150,0	178,6	141,5	245,4	149,0	146,8	150,7	151,6	184,0
nov	146,3	138,8	168,7	141,4	294,7	142,9	151,0	143,8	145,8	152,3
dec	125,0	116,7	146,7	118,1	208,5	119,7	104,0	155,7	116,4	127,6
1985 jan	132,4	129,4	149,9	124,9	253,1	127,1	125,5	127,9	133,2	148,5
feb	138,1	137,9	167,9	126,7	229,8	137,4	119,6	144,8	133,3	148,7
mar	151,9	146,6	168,3	146,8	231,4	146,0	124,2	158,6	151,9	165,4
apr	149,7	146,8	146,0	153,8	210,1	145,0	125,7	146,2	141,0	163,5
mai	150,7	139,9	172,8	146,1	278,0	140,8	142,6	166,8	149,3	159,0
jun	144,9	133,3	161,8	129,4	261,9	142,6	125,8	153,1	143,0	173,5
jul	151,6	115,3	145,3	163,4	247,4	149,9	143,9	146,4	129,5	186,3
aug	108,2	122,5	169,2	109,8	226,4	71,6	108,4	76,1	128,0	140,4
sep	144,5	135,7	172,6	130,9	178,0	147,7	136,8	144,8	145,5	165,0
oct	166,7	159,1	211,0	157,9	270,2	158,7	149,2	159,9	164,1	197,7
nov	148,6	133,5	184,0	141,3	274,2	141,1	141,1	143,2	148,9	176,9
dec	138,3	131,1	176,7	132,3	283,1	131,4	110,9	162,3	126,0	142,7

0953 - MASCHINEN UND FAHRZEUGE
SITC 7MACHINERY AND TRANSPORT EQUIPMENT
SITC 7MACHINES ET MAT. DE TRANSPORT
CTCI 7

MIO ECU

1980	5 759	711	144	1 151	113	1 141	130	868	631	870
1980 = 100										
1982	122,9	108,5	123,7	127,2	112,6	135,3	104,3	111,2	107,1	140,0
1983	133,3	115,5	145,7	146,3	116,8	134,9	107,9	105,4	121,3	168,8
1984	148,1	128,2	176,1	157,7	122,7	144,7	127,8	128,6	141,2	182,4
1985	169,4	146,3	221,3	172,5	134,2	161,0	143,6	151,5	170,5	212,2
1984 IV	164,7	143,3	211,4	174,4	155,2	161,9	132,2	153,4	159,0	186,6
1985 I	168,7	143,7	209,0	181,9	137,7	153,4	143,8	148,3	180,2	204,7
II	172,6	150,3	215,5	168,2	129,8	160,1	153,7	157,7	173,8	227,9
III	153,5	126,3	202,2	155,7	111,4	148,5	132,0	133,9	155,9	197,7
IV	183,0	164,9	258,6	183,9	157,8	182,2	145,0	166,1	172,1	218,5
1984 oct	165,1	150,4	215,3	175,2	167,4	168,7	135,9	140,3	160,1	182,9
nov	168,7	138,4	208,3	177,7	175,7	169,4	140,7	156,4	162,2	194,6
dec	160,2	141,2	210,6	170,1	122,5	147,6	119,9	163,4	154,6	182,4
1985 jan	151,5	127,1	204,2	163,7	156,4	134,1	145,1	134,9	168,4	173,9
feb	166,4	150,3	208,1	178,1	144,3	159,3	135,0	144,4	162,3	199,0
mar	188,2	153,9	214,7	204,0	112,4	166,6	151,2	165,7	209,8	241,3
apr	174,8	151,6	225,2	180,0	135,1	161,5	156,7	149,3	173,9	229,7
mai	172,4	150,0	220,5	167,8	124,9	155,4	164,5	171,4	173,7	218,2
jun	170,5	149,2	200,8	156,9	129,5	163,4	139,9	152,4	173,7	235,9
jul	169,6	126,9	216,9	167,3	123,9	176,7	144,8	137,8	156,9	240,9
aug	132,2	107,7	183,2	142,4	115,2	106,2	116,3	127,0	145,2	164,7
sep	158,6	144,2	206,6	157,5	95,1	162,5	135,0	136,9	165,6	187,4
oct	188,1	177,7	261,6	196,3	144,9	190,2	161,1	153,6	176,8	223,2
nov	177,1	158,6	252,4	173,0	162,6	173,2	147,6	154,3	170,4	224,1
dec	183,7	158,4	261,8	182,5	165,8	183,1	126,3	190,5	169,1	208,2

0954 - VERSCH. BEARBEITETE WAREN
SITC 8MISC. MANUFACTURED ARTICLES
SITC 8ARTICLES MANUFACTURES DIVERS
CTCI 8

MIO ECU

1980	2 326	300	50	636	13	466	65	144	357	296
1980 = 100										
1982	116,7	104,7	120,3	105,9	155,6	134,0	121,1	126,9	102,4	133,7
1983	125,0	108,1	135,3	116,9	166,6	135,9	121,6	135,7	109,2	153,5
1984	140,8	120,3	167,6	129,3	214,2	148,8	137,3	164,0	119,9	180,9
1985	157,7	131,9	202,5	138,9	246,9	167,0	151,7	196,1	138,9	203,8
1984 IV	148,8	117,6	187,7	133,7	285,8	157,2	160,2	183,5	126,2	194,7
1985 I	157,7	142,5	198,8	141,6	234,6	167,5	136,9	179,2	145,2	191,0
II	144,9	115,8	181,6	121,0	262,9	154,8	142,6	199,9	122,9	198,9
III	162,7	138,9	201,4	145,9	232,2	171,5	158,6	184,7	146,3	209,2
IV	165,7	130,4	228,1	147,1	257,9	174,1	168,6	220,7	141,2	215,8
1984 oct	172,3	142,6	216,8	152,0	275,5	180,3	180,5	191,2	149,9	237,7
nov	145,5	112,6	184,1	131,3	347,2	153,1	177,9	176,5	123,5	186,6
dec	128,4	97,5	162,1	117,9	234,7	138,2	122,1	182,8	105,3	159,8
1985 jan	138,8	119,8	172,4	127,3	235,3	150,2	123,6	152,1	130,5	161,6
feb	159,6	150,1	205,3	140,9	204,9	174,1	135,3	177,3	144,1	192,2
mar	174,6	157,6	218,6	156,6	263,8	178,1	151,9	208,3	161,0	219,2
apr	151,4	129,5	196,0	130,0	280,7	160,4	160,8	186,0	129,1	200,8
mai	140,0	109,3	180,7	113,9	292,9	143,6	147,8	211,5	121,6	193,6
jun	143,2	108,6	168,0	119,0	215,2	160,5	119,2	202,4	118,1	202,5
jul	177,6	133,6	190,4	169,3	227,1	206,5	148,8	181,5	146,0	232,6
aug	142,3	133,6	209,6	132,5	214,7	126,0	144,1	161,4	134,8	183,0
sep	168,1	149,6	204,3	136,0	254,7	182,0	183,0	211,2	158,2	212,1
oct	186,5	155,6	261,0	164,3	262,5	194,3	199,4	224,9	165,1	241,7
nov	158,9	119,6	216,8	136,4	309,8	162,5	175,2	216,3	137,8	219,4
dec	151,7	116,1	206,6	140,7	201,4	165,5	131,2	221,0	120,7	186,4

AUSFUHR INTRA-EG

EXPORTS INTRA-EC

EXPORTATIONS INTRA-EC

	EUR 10	B L	DK	D	GR	E	F	IRL	I	NL	P	UK	USA	JAP
--	--------	-----	----	---	----	---	---	-----	---	----	---	----	-----	-----

0958 - ROHSTOFFE
SITC 2+4RAW MATERIALS
SITC 2+4MATIERES PREMIERES
CTCI 2+4

	MIO ECU												
1980	880	85	45	170	13		192	19	44	203		108	
	1980 = 100												
1982	111,6	118,8	115,1	113,7	111,7		112,6	116,3	123,9	114,5		88,3	
1983	128,0	125,8	126,6	127,4	261,1		137,4	137,9	138,1	124,5		99,3	
1984	157,5	169,7	128,7	168,7	230,0		151,9	232,5	167,3	157,0		126,7	
1985	170,4	172,9	153,6	183,7	157,0		169,4	212,1	174,7	179,6		131,3	
1984 IV	176,0	193,8	149,8	186,4	179,3		180,0	267,1	205,9	168,1		135,9	
1985 I	180,8	178,7	159,3	193,8	187,1		190,0	252,2	172,6	177,2		150,8	
II	173,3	188,2	167,8	191,4	175,9		170,4	235,4	159,2	173,8		134,1	
III	145,3	150,4	127,8	171,3	95,9		137,1	185,1	142,9	149,5		114,5	
IV	182,2	174,1	159,3	178,4	169,0		180,3	176,0	224,2	218,0		125,8	
1984 oct	195,1	208,0	180,3	210,7	173,6		217,3	276,6	169,4	183,4		147,5	
nov	176,3	192,5	140,2	189,0	213,5		177,3	280,1	186,1	175,1		131,8	
dec	156,7	181,0	128,9	159,4	150,8		145,3	244,5	262,1	145,7		128,4	
1985 jan	163,1	159,5	136,2	190,8	246,8		151,9	244,0	182,7	159,5		127,7	
feb	174,7	178,1	157,8	182,1	137,2		191,3	228,6	157,5	169,7		149,1	
mar	204,5	198,4	183,8	208,6	177,3		226,8	283,9	177,5	202,5		175,7	
apr	183,2	201,8	180,0	190,9	135,2		199,8	243,3	144,4	182,9		140,0	
mai	175,5	186,6	155,4	199,1	195,5		159,0	261,4	163,7	182,0		142,2	
jun	161,2	176,3	168,1	184,3	196,9		152,2	201,3	169,3	156,4		120,2	
jul	144,6	159,6	83,2	178,1	128,4		147,3	209,7	133,8	132,9		117,3	
aug	121,7	119,7	118,8	148,8	94,0		91,2	155,7	142,9	142,6		85,6	
sep	169,7	172,0	181,3	187,0	65,3		172,6	189,8	152,0	173,1		140,5	
oct	189,7	196,1	214,1	206,8	198,0		212,1	206,9	217,1	172,7		124,7	
nov	158,2	163,3	150,5	170,1	146,6		179,8	178,4	171,3	149,3		109,9	
dec	198,5	163,1	113,3	158,3	162,4		148,9	142,6	284,4	332,0		142,9	

0959 - BRENNSTOFFE
SITC 3FUELS
SITC 3PRODUITS ENERGETIQUES
CTCI 3

	MIO ECU												
1980	2 080	215	10	210	25		149	3	91	785		594	
	1980 = 100												
1982	139,4	120,5	72,3	122,6	38,2		127,7	127,6	151,7	141,2		156,3	
1983	154,8	129,6	338,3	118,1	28,8		127,7	281,4	130,1	151,9		192,7	
1984	182,2	141,4	342,1	135,1	91,4		141,9	390,1	134,9	182,9		229,7	
1985	201,6	122,1	355,7	122,6	114,0		157,9	462,7	160,8	207,8		267,0	
1984 IV	196,4	140,9	424,8	150,1	238,6		144,0	420,8	139,9	189,6		256,8	
1985 I	244,0	139,5	383,2	144,2	106,3		165,1	432,4	105,6	262,3		336,0	
II	190,4	80,1	260,8	130,8	174,0		155,5	696,6	232,1	183,2		260,1	
III	178,0	137,0	366,6	111,0	39,0		153,2	339,0	156,5	170,4		237,7	
IV	194,2	131,8	412,0	104,3	136,5		158,0	382,8	149,0	215,2		234,3	
1984 oct	191,7	168,1	357,2	144,8	511,9		163,2	294,2	191,8	183,3		218,5	
nov	195,5	157,1	224,0	153,9	52,5		126,1	480,0	102,1	194,2		261,4	
dec	202,1	97,5	693,2	151,7	151,5		142,7	488,2	125,9	191,4		290,6	
1985 jan	247,3	119,5	361,6	136,8	115,3		159,1	503,6	97,0	284,9		330,1	
feb	244,5	140,4	498,3	137,2	102,7		160,9	453,6	116,4	264,8		334,1	
mar	240,1	158,7	289,9	158,4	100,9		175,4	339,9	103,4	237,1		343,9	
apr	201,7	57,7	228,6	139,5	27,6		185,1	323,4	138,9	212,9		279,7	
mai	201,1	75,9	147,8	140,5	364,9		152,6	527,4	367,8	182,4		271,8	
jun	168,3	106,7	406,0	112,4	129,4		128,8	1239,0	189,6	153,4		228,7	
jul	179,5	146,4	270,3	118,3	42,3		133,8	335,5	180,0	175,8		232,7	
aug	168,9	115,4	296,4	98,9	44,4		192,0	343,2	151,3	150,0		236,9	
sep	185,6	149,2	533,0	115,9	30,4		133,7	338,4	138,3	185,3		243,5	
oct	197,7	152,8	601,8	107,2	164,6		188,8	383,7	118,6	187,6		267,1	
nov	189,9	125,8	259,0	109,4	33,8		145,3	382,4	73,0	237,0		212,7	
dec	194,8	116,6	375,2	96,2	211,1		139,9	382,3	255,3	221,0		223,0	

0960 - CHEMISCHE ERZEUGNISSE
SITC 5CHEMICALS
SITC 5PRODUITS CHIMIQUES
CTCI 5

	MIO ECU												
1980	2 185	292	22	624	8		347	42	132	426		292	
	1980 = 100												
1982	124,5	121,5	149,8	127,8	82,4		125,5	145,4	112,0	128,5		115,4	
1983	138,0	135,1	171,1	148,3	106,6		132,6	153,2	134,9	144,0		114,2	
1984	163,0	157,0	201,3	175,6	97,7		159,7	181,1	171,4	163,5		137,5	
1985	178,6	172,4	213,0	189,6	75,8		176,3	225,7	187,5	175,3		157,8	
1984 IV	166,6	160,6	195,1	176,2	87,7		162,9	198,7	184,0	161,4		151,6	
1985 I	179,2	166,5	229,9	195,6	74,3		167,7	265,7	189,7	178,1		153,5	
II	185,4	176,5	213,0	198,3	87,7		180,3	239,9	189,3	182,0		168,9	
III	172,5	166,2	199,7	184,1	67,7		180,2	191,0	147,5	174,8		150,9	
IV	177,2	180,4	209,3	180,5	73,6		177,1	206,0	223,5	166,4		157,9	
1984 oct	180,4	167,3	222,2	196,3	72,9		170,3	197,0	200,6	175,9		166,2	
nov	173,2	161,3	199,1	188,4	104,3		176,7	210,4	150,9	178,0		146,0	
dec	146,2	153,0	164,0	143,9	86,0		141,7	188,8	200,6	130,3		142,5	
1985 jan	170,3	156,7	228,8	187,9	81,7		162,2	313,2	159,5	169,8		139,0	
feb	172,8	159,5	213,5	190,1	65,1		161,8	236,6	171,4	173,5		152,6	
mar	194,3	183,3	247,5	208,9	76,0		179,2	247,3	238,1	191,0		168,8	
apr	187,4	174,3	171,7	210,2	73,6		178,8	214,1	162,8	180,6		183,7	
mai	189,8	179,2	213,2	203,9	102,2		178,6	245,3	207,9	185,9		173,5	
jun	179,1	176,1	254,2	180,9	87,4		183,5	260,3	197,3	179,5		149,4	
jul	180,9	178,9	184,6	194,9	56,2		193,2	204,6	146,7	165,7		175,2	
aug	155,0	149,5	198,9	162,6	55,5		154,0	162,8	126,3	167,9		137,7	
sep	181,7	170,1	215,6	194,8	91,4		193,4	205,7	169,4	190,7		139,7	
oct	192,6	197,9	221,0	203,9	94,0		194,5	233,9	217,9	178,9		163,9	
nov	174,0	168,1	228,0	183,5	57,3		176,2	231,1	173,4	167,8		157,0	
dec	164,9	175,3	178,9	154,0	69,5		160,7	153,1	279,1	152,5		152,8	

VERBRAUCHERPREISE
CONSUMER PRICES
PRIX A LA CONSOMMATION

	EUR 10	B	DK	D	GR	E	F	IRL	I	L	NL	P	UK	USA	JAP
--	--------	---	----	---	----	---	---	-----	---	---	----	---	----	-----	-----

**1004 - BEKLEIDUNG, SCHUHE
EINSCHL. REPERATUR**
**CLOTHING, FOOTWEAR
INCL. REPAIRS**
**HABILLEMENT, CHAUSSURES
Y COMPRIS REPARATIONS**

EUR 10 = 100

1980	100,0	3,8	1,4	27,8	2,6	0,0	18,5	0,8	22,7	0,1	5,3	0,0	16,9		
------	-------	-----	-----	------	-----	-----	------	-----	------	-----	-----	-----	------	--	--

1980 = 100

1982	116,8	110,0	112,0	109,8	196,9	128,2	120,2	126,1	135,9	112,8	107,9	139,4	102,5	107,5
1983	125,0	116,7	117,6	113,0	246,8	143,4	132,5	132,2	154,3	120,0	108,9	167,0	104,5	110,2
1984	132,9	123,7	125,8	115,7	239,6	159,7	145,9	142,2	171,9	126,0	110,9	207,7	104,5	112,2
1985	141,5	132,6	134,3	118,4	292,5	174,6	157,9	151,1	190,4	132,1	115,3	249,6	108,5	138,1
1985 I	138,2	129,0	130,7	117,5	266,4	171,4	153,7	146,4	183,8	129,0	112,0	232,8	106,2	145,2
1985 II	140,8	131,8	135,0	118,1	281,8	175,5	156,7	151,4	188,6	131,5	117,1	243,2	107,8	144,7
1985 III	141,3	133,2	132,0	118,4	285,0	167,3	157,6	151,6	190,7	132,4	110,4	249,2	108,9	144,5
1985 IV	145,9	136,3	139,7	119,5	337,0	184,3	162,6	155,0	198,4	135,6	121,5	273,2	111,1	118,0
1986 I	138,2	138,2	137,0	120,0	329,4	189,1	164,6	154,8		136,8	115,1	288,9	109,9	115,0
1985 jan	137,5	128,2	127,0	117,2	272,0	170,4	152,9	0,0	182,5	128,8	109,6	229,5	105,8	145,1
1985 feb	137,7	128,7	131,0	117,4	253,5	171,3	153,6	146,4	183,5	129,0	111,3	232,7	105,3	145,3
1985 mar	139,4	130,0	134,0	117,8	273,6	172,5	154,7	0,0	185,3	129,1	115,1	236,2	107,6	145,1
1985 apr	140,4	131,1	135,0	118,0	275,4	174,6	155,8	0,0	187,8	130,5	117,3	239,8	107,9	144,8
1985 mai	140,8	131,9	135,0	118,1	278,8	175,7	156,8	151,4	188,7	131,7	117,4	243,7	108,0	144,9
1985 jun	141,1	132,5	135,0	118,1	291,1	176,3	157,5	0,0	189,4	132,3	116,5	246,2	107,6	144,5
1985 jul	140,6	132,7	128,0	118,1	289,9	176,6	157,9	0,0	189,8	132,3	107,0	247,7	107,8	144,5
1985 aug	140,9	133,0	129,0	118,3	270,5	145,7	158,3	151,6	190,0	132,4	108,5	247,5	108,7	144,3
1985 sep	142,4	133,8	139,0	118,8	294,7	179,7	156,6	0,0	192,3	132,4	115,8	252,4	110,1	144,6
1985 oct	145,3	135,2	140,0	119,1	336,0	182,0	161,3	0,0	196,7	134,4	122,5	263,8	111,0	118,3
1985 nov	146,2	136,5	140,0	119,7	336,9	184,8	162,9	155,0	198,8	135,9	122,7	274,0	111,3	118,4
1985 dec	146,3	137,3	139,0	119,7	338,2	186,2	163,7	0,0	199,6	136,5	119,4	281,7	111,0	117,2
1986 jan	137,6	137,6	130,0	119,8	335,1	187,6	164,1	0,0		136,5	111,9	285,1	109,6	114,9
1986 feb	137,9	138,0	120,1	120,1	309,7	188,7	164,5	154,8		136,6	114,4	288,0	109,9	114,4
1986 mar	139,1	143,0	120,2	120,2	343,3	191,0	165,3	0,0		137,2	119,1	293,7	110,1	115,7

1005 - MIETE, HEIZUNG, BELEUCHTUNG
RENT, FUEL, POWER
LOGEMENT, CHAUFFAGE, ECLAIRAGE

EUR 10 = 100

1980	100,0	4,1	3,1	26,7	1,7	0,0	22,7	0,6	14,8	0,2	5,3	0,0	21,1		
------	-------	-----	-----	------	-----	-----	------	-----	------	-----	-----	-----	------	--	--

1980 = 100

1982	131,4	128,8	128,1	114,6	150,5	133,7	133,1	140,6	143,2	125,4	121,3	154,0	144,3	119,5
1983	142,6	135,6	135,5	118,3	171,9	146,7	147,0	149,7	170,1	139,5	128,4	213,1	155,1	122,7
1984	152,8	144,2	142,1	122,7	196,5	160,0	158,6	160,9	198,8	144,9	134,3	293,6	162,3	127,8
1985	161,5	150,6	148,8	126,8	230,0	170,2	169,2	174,4	213,3	151,6	139,0	348,6	172,6	133,0
1985 I	158,8	151,1	147,0	126,6	219,1	167,2	166,9	171,4	209,3	151,4	137,5	335,5	165,7	130,5
1985 II	161,6	150,2	149,0	126,3	223,1	169,8	170,0	176,1	213,3	154,0	137,6	350,9	173,8	132,3
1985 III	162,0	150,4	148,7	126,8	231,4	171,1	169,4	175,3	212,3	149,4	140,5	350,9	175,0	134,5
1985 IV	163,5	150,7	150,7	127,4	246,2	172,5	170,3	175,0	218,5	151,8	140,3	357,2	176,0	134,9
1986 I	148,7	148,7	149,7	125,8	269,1	177,6	168,7	177,4		143,0	140,4	381,8	176,5	135,5
1985 feb	158,7	151,5	147,0	126,6	219,7	167,6	166,9	171,4	208,9	151,0	137,5	332,7	165,6	130,5
1985 mar	159,9	152,7	148,0	127,3	220,5	168,5	168,6	0,0	212,2	154,7	137,7	350,2	166,1	130,9
1985 apr	161,8	151,2	148,0	126,6	221,7	169,3	170,5	0,0	214,3	157,1	137,6	350,9	173,2	131,4
1985 mai	161,6	150,0	150,0	126,2	223,5	169,7	170,1	176,1	213,3	152,5	137,6	350,9	173,7	132,4
1985 jun	161,3	149,6	149,0	126,0	224,0	170,3	169,3	0,0	212,2	152,5	137,6	350,9	174,6	133,1
1985 jul	161,9	150,0	149,0	126,3	225,6	170,8	169,9	0,0	212,2	153,2	140,5	350,9	174,9	133,6
1985 aug	161,8	149,9	148,0	126,6	231,5	171,0	169,4	175,3	211,9	147,4	140,5	350,9	174,7	135,6
1985 sep	162,4	151,4	149,0	127,5	237,2	171,6	169,0	0,0	212,9	147,5	140,5	350,9	175,4	134,4
1985 oct	163,2	150,9	150,0	127,3	237,8	172,4	170,3	0,0	217,7	151,7	140,5	350,9	175,5	134,6
1985 nov	163,8	151,5	151,0	127,8	244,6	172,4	170,5	175,0	218,8	151,8	140,2	356,8	176,0	134,9
1985 dec	163,6	149,7	151,0	127,2	256,3	172,8	170,1	0,0	219,1	152,0	140,1	363,9	176,4	135,2
1986 jan	149,0	149,0	151,0	126,5	268,8	176,8	170,0	0,0		148,3	140,7	381,7	176,4	135,5
1986 feb	148,2	148,2	149,0	125,6	270,0	177,8	167,7	177,4		143,2	140,5	381,7	176,5	135,4
1986 mar	148,8	148,8	149,0	125,4	268,4	178,3	168,3	0,0		137,4	140,1	381,9	176,5	135,6
1986 apr	144,7	144,7	156,0	124,9	271,2	179,1	168,5	0,0		133,4	140,1	382,2	185,1	136,0

**1006 - WAREN UND DIENSTEN
FUER DEN HAUSHALT**
**HOUSEHOLD GOODS AND
SERVICES**
BIENS ET SERVICES DE MENAGE

EUR 10 = 100

1980	100,0	5,4	1,6	27,2	2,0	0,0	24,9	0,8	16,6	0,2	5,7	0,0	15,8		
------	-------	-----	-----	------	-----	-----	------	-----	------	-----	-----	-----	------	--	--

1980 = 100

1982	119,5	108,7	122,7	110,6	148,3	127,8	125,1	132,8	136,6	115,3	109,3	140,1	114,4	113,3
1983	127,8	118,5	129,8	113,7	176,8	143,8	136,5	144,8	153,1	125,4	110,1	172,1	120,0	115,9
1984	134,9	125,2	137,8	115,9	221,8	159,5	146,1	154,2	169,0	132,7	111,9	225,5	125,0	117,9
1985	141,5	131,5	145,3	117,7	267,2	173,6	154,0	158,3	184,1	136,8	112,9	267,5	131,2	120,1
1985 I	138,9	129,1	143,0	116,9	246,6	168,3	151,0	157,7	179,0	135,2	112,4	251,7	128,2	119,5
1985 II	141,0	130,8	145,0	117,6	260,7	172,5	153,4	157,2	183,0	136,6	112,9	263,5	131,0	120,3
1985 III	142,2	132,3	146,0	118,0	267,0	174,9	154,9	158,5	185,4	137,3	113,0	272,2	132,1	120,0
1985 IV	143,9	133,8	147,0	118,4	294,5	178,8	156,6	159,8	189,1	138,1	113,5	282,6	133,6	120,5
1986 I	135,3	135,3	148,3	118,7	322,4	185,6	158,2	160,5		140,3	114,0	291,0	138,9	121,1
1985 feb	138,9	129,2	143,0	116,9	241,2	168,2	150,9	157,7	179,9	135,3	112,4	250,8	128,1	119,7
1985 mar	139,7	129,7	144,0	117,2	252,5	169,6	151,7	0,0	180,6	135,4	112,6	256,8	129,1	120,0
1985 apr	140,4	130,2	145,0	117,4	256,4	171,7	152,8	0,0	181,3	136,4	112,8	260,6	130,3	120,5
1985 mai	141,1	130,8	145,0	117,6	260,5	172,5	153,4	157,2	183,5	136,7	112,9	263,4	131,0	120,4
1985 jun	141,5	131,4	145,0	117,7	265,3	173,2	153,9	157,0	184,1	136,7	113,0	266,5	131,6	120,1
1985 jul	141,7	131,8	146,0	117,8	267,2	174,0	154,4	0,0	184,4	136,9	112,8	268,8	131,4	119,9
1985 aug	142,1	132,3	146,0	118,0	257,1	174,3	154,8	158,5	185,5	137,2	113,1	272,9	132,1	120,1
1985 sep	142,7	132,9	146,0	118,1	276,6	176,5	155,5	0,0	186,2	137,8	113,2	274,9	132,7	120,1
1985 oct	143,3	133,4	147,0	118,2	284,9	177,9	156,1	0,0	187,2	138,0	113,4	277,3	133,1	120,3
1985 nov	144,1	133,8	147,0	118,5	293,3	178,5	156,7	159,8	189,9	138,2	113,5	281,1	133,8	120,6
1985 dec	144,3	134,2	147,0	118,4	305,3	179,9	157,1	0,0	190,3	138,2	113,6	289,4	133,9	120,7
1986 jan	134,7	134,7	148,0	118,5	319,0	183,2	157,6	0,0		138,8	113,8	284,3	133,7	120,9
1986 feb	135,3	135,3	148,0	118,8	313,1	185,2	158,1	160,5		140,5	114,1	292,6	150,2	121,

VERBRAUCHERPREISE

CONSUMER PRICES

PRIX A LA CONSOMMATION

	EUR 10	B	DK	D	GR	E	F	IRL	I	L	NL	P	UK	USA	JAP
1007 - VERKEHR, NACHRICHTENUEBERMITTLUNG			TRANSPORT, COMMUNICATIONS						TRANSPORTS, COMMUNICATIONS						
EUR 10 = 100															
1980	100,0	3,6	2,0	25,5	2,0	0,0	21,9	0,9	17,7	0,2	4,2	0,0	22,1		
1980 = 100															
1982	122,4	120,7	125,4	112,6	131,0	131,4	127,1	149,7	137,4	121,4	112,3	157,9	120,5	116,7	
1983	132,5	131,2	133,3	117,1	161,0	150,1	138,2	170,3	160,9	131,3	116,5	210,4	127,5	119,5	
1984	139,7	134,4	139,5	120,1	177,1	165,0	148,8	183,0	178,1	140,4	120,1	257,9	130,6	124,8	
1985	147,2	141,3	145,2	123,2	206,9	175,8	159,9	194,3	190,7	145,7	123,0	294,9	136,9	128,1	
1985 I	144,4	139,4	143,0	121,8	192,0	171,4	156,6	190,7	186,5	142,7	122,3	307,6	133,9	126,2	
II	147,9	142,4	146,7	124,2	198,2	174,5	160,4	194,9	190,3	146,8	124,1	317,7	138,1	128,6	
III	148,2	141,8	146,0	123,2	206,5	177,7	161,8	196,7	191,7	146,7	123,2	319,3	138,2	128,4	
IV	148,5	141,5	145,0	123,6	230,8	179,6	160,6	194,9	194,4	146,6	122,0	329,3	137,5	129,2	
1986 I	148,6	137,4	144,0	120,3	252,9	181,3	156,9	196,3		143,5	120,0	350,9	136,3	127,2	
1985 feb	144,2	139,4	143,0	121,9	191,6	171,4	156,0	190,7	186,5	142,0	122,1	316,5	133,5	125,8	
mar	145,5	141,1	144,0	122,0	193,6	172,4	157,9	0,0	188,0	144,1	123,6	316,5	135,5	126,8	
apr	147,0	141,9	145,0	123,2	197,8	173,7	159,6	0,0	189,0	145,9	123,8	317,7	137,5	128,1	
mai	148,2	143,0	147,0	124,7	197,9	174,2	160,6	194,9	190,5	146,7	124,5	317,7	138,5	128,7	
jun	148,4	142,5	148,0	124,7	199,0	175,5	161,1	0,0	191,4	147,8	124,1	317,7	138,4	128,9	
jul	148,4	142,2	147,0	124,1	199,4	176,8	162,3	0,0	191,4	147,8	123,6	319,3	138,2	128,9	
aug	148,2	141,4	146,0	123,2	205,4	177,9	162,2	196,7	192,0	146,8	122,9	319,3	138,1	128,4	
sep	147,9	141,8	145,0	122,4	214,7	178,5	161,0	0,0	191,7	145,5	123,0	319,3	138,4	128,0	
oct	148,0	141,5	145,0	123,5	218,6	179,0	160,7	0,0	192,2	146,6	122,6	321,3	137,5	128,5	
nov	148,4	141,7	145,0	123,6	229,3	181,3	160,7	194,9	193,7	146,4	122,9	324,9	137,5	129,3	
dec	149,0	141,1	145,0	123,6	244,6	178,6	160,3	0,0	197,4	146,6	122,2	341,6	137,4	129,7	
1986 jan	139,6	139,6	145,0	122,5	252,1	180,7	158,9	0,0		145,9	121,5	349,1	133,7	129,7	
feb	137,4	143,0	143,0	120,2	252,7	181,8	156,3	196,3		143,8	120,1	349,1	137,1	127,8	
mar	135,3	144,0	148,1	118,1	253,9	181,4	155,4	0,0		140,7	118,3	354,4	138,0	124,0	
apr	135,8	149,0	149,0	117,3	255,3	182,9	156,5	0,0		137,7	118,7	356,3	135,6	121,4	
1008 - ERHOLUNG, UNTERHALTUNG, BILDUNG			RECREATION, EDUCATION ETC.						LOISIRS, SPECTACLES, ENSEIGNEMENT						
EUR 10 = 100															
1980	100,0	2,9	2,1	29,4	1,2	0,0	18,3	1,1	16,8	0,1	6,6	0,0	21,5		
1980 = 100															
1982	118,2	111,8	122,4	107,9	157,4	130,9	122,9	141,7	132,1	118,1	108,7	134,8	119,2	114,8	
1983	127,0	120,8	132,0	111,4	195,0	147,3	132,7	160,6	155,3	128,2	112,5	165,6	125,2	120,2	
1984	134,1	130,7	139,6	114,2	226,1	161,0	140,9	174,5	172,7	136,1	114,6	213,7	131,0	124,2	
1985	141,1	137,3	146,2	116,2	280,0	175,8	147,8	183,9	189,6	140,5	116,7	279,2	139,8	129,3	
1985 I	139,0	135,5	144,7	116,5	255,6	170,4	145,1	184,0	184,8	139,2	116,2	235,9	135,9	128,2	
II	140,8	136,7	145,7	116,1	271,0	175,0	146,9	181,5	188,1	139,8	116,7	252,4	140,6	128,5	
III	141,6	138,2	146,3	115,7	287,8	177,1	148,1	183,9	190,9	141,0	117,3	260,4	141,0	129,6	
IV	142,9	138,9	148,0	116,3	305,5	180,9	149,8	186,4	194,4	142,1	116,6	274,0	141,9	130,8	
1986 I	141,1	141,1	150,0	118,0	319,2	188,2	152,0	187,6		143,4	117,7	282,6	142,9	132,3	
1985 feb	139,1	135,6	145,0	116,5	253,7	170,5	145,2	184,0	185,1	139,5	116,3	235,3	136,0	129,7	
mar	139,6	135,9	145,0	116,6	259,8	171,1	145,7	0,0	186,2	138,7	116,3	239,7	136,8	127,7	
apr	140,5	136,2	145,0	116,2	265,6	173,8	146,4	0,0	187,1	138,9	116,6	242,1	140,3	128,2	
mai	140,8	136,7	146,0	116,0	269,9	175,3	146,9	181,5	187,9	140,4	116,7	257,1	140,7	128,4	
jun	141,2	137,1	146,0	116,1	277,3	175,8	147,3	0,0	189,3	140,0	116,9	257,9	140,8	129,0	
jul	141,4	138,2	146,0	115,9	283,9	176,2	147,8	0,0	189,9	140,8	117,2	259,3	140,7	129,4	
aug	141,5	138,2	146,0	115,6	281,6	176,4	148,0	183,9	191,1	141,4	117,5	260,6	140,9	129,4	
sep	141,9	138,1	147,0	115,7	298,0	178,7	148,6	0,0	191,7	140,7	117,3	261,4	141,4	129,9	
oct	142,4	138,5	148,0	115,8	300,9	180,3	149,2	0,0	193,4	140,9	116,9	273,4	141,7	130,7	
nov	142,7	139,0	148,0	116,3	304,0	180,8	149,8	186,4	193,1	142,3	116,4	274,1	141,9	131,0	
dec	143,5	139,2	148,0	116,8	311,5	181,5	150,3	0,0	196,7	143,2	116,5	274,6	142,2	130,7	
1986 jan	140,6	149,0	149,0	117,9	314,0	188,1	151,3	0,0		143,6	117,4	277,2	143,1	131,9	
feb	141,1	150,0	148,1	118,1	315,0	188,4	152,0	187,6		143,6	117,9	284,4	144,3	132,5	
mar	141,6	151,0	148,1	118,1	328,7	188,2	152,7	0,0		143,0	117,9	286,2	141,4	132,4	
apr	142,5	151,0	148,1	118,1	328,2	188,8	153,3	0,0		141,7	118,0	287,1	145,7	132,6	
1009 - SONSTIGE GUTER UND DIENSTLEISTUNGEN EINSCHL. GASTSTAETTENVERZEHR			OTHER GOODS AND SERVICES INCL. DRINKS AND MEALS OUT						AUTRES BIENS ET SERVICES REPAS ET BOISSONS A L'EXT. INCL.						
EUR 10 = 100															
1980	100,0	4,0	1,3	18,8	1,4	0,0	21,8	0,5	21,1	0,2	5,5	0,0	25,3		
1980 = 100															
1982	123,2	113,2	120,5	113,5	165,1	133,7	127,9	151,0	140,4	114,5	109,5	142,1	116,3	124,2	
1983	132,3	122,3	130,8	118,5	212,5	156,8	142,7	172,7	163,7	125,0	112,9	174,4	114,4	127,1	
1984	143,4	128,8	139,9	120,8	266,7	176,2	153,2	186,0	182,1	132,8	116,1	218,2	129,1	133,4	
1985	156,4	136,4	147,8	125,7	328,6	193,2	162,5	193,0	200,8	140,3	118,7	264,0	149,8	139,2	
1985 I	151,3	130,9	144,7	124,4	292,2	187,4	158,4	189,1	194,3	136,7	117,0	248,5	141,5	136,6	
II	156,5	134,5	147,7	125,3	317,4	191,7	161,6	189,8	199,4	139,5	118,8	257,1	152,7	138,4	
III	158,6	140,3	148,7	126,3	327,8	194,9	164,3	197,1	203,0	141,7	119,4	265,9	153,6	140,5	
IV	159,4	139,9	150,0	126,6	376,9	198,7	165,7	196,0	206,7	143,2	119,6	284,3	151,6	141,4	
1986 I	142,2	151,3	129,5	129,5	405,3	211,2	166,7	201,9		144,1	119,8	294,9	154,7	143,2	
1985 feb	151,8	131,5	145,0	124,5	290,4	188,2	158,3	189,1	195,2	136,8	117,0	247,8	142,9	136,4	
mar	152,7	131,5	145,0	124,7	297,9	189,3	159,0	0,0	196,4	137,3	117,1	258,2	144,7	137,2	
apr	155,3	134,0	146,0	124,9	315,0	190,8	159,8	0,0	197,7	139,0	118,6	255,2	151,5	137,6	
mai	156,5	134,2	148,0	124,9	316,2	191,8	161,9	189,8	199,6	139,5	118,8	257,1	152,9	138,3	
jun	157,6	135,3	149,0	126,2	321,0	192,6	163,0	0,0	200,9	139,9	119,1	259,1	153,6	139,4	
jul	158,4	139,9	149,0	126,3	321,8	193,5	163,9	0,0	201,6	141,3	119,2	263,7	154,6	140,0	
aug	159,0	140,6	148,0	126,3	315,9	194,1	164,3	197,1	203,0	141,6	119,4	266,5	155,6	140,4	
sep	158,3	140,3	149,0	126,3	345,9	197,1	164,8	0,0	204,3	142,2					

LANDWIRTSCH. ERZEUGERPREISE

AGRIC. PROD. PRICES

PRIX AGRIC. A LA PRODUCTION

	EUR 10	B	DK	D	GR	E	F	IRL	I	L	NL	P	UK	USA	JAP
--	--------	---	----	---	----	---	---	-----	---	---	----	---	----	-----	-----

1101 - LANDWIRTSCHAFTLICHE PRODUKTE
EINSCHL. OBST UND GEMUESEAGRICULTURAL PRODUCTS
INCL.FRUIT AND VEGETABLESPRODUITS AGRICOLES
AVEC FRUITS ET LEGUMES

EUR 10 = 100

1980	100,0	3,1	3,3	15,0	6,2	22,8	2,7	26,9	0,1	7,2					12,7
1980 = 100															
1982	125,1	123,8	125,1	109,4	152,0	126,9	127,5	131,8	124,2	112,4					119,6
1983	133,6	132,5	131,1	108,5	178,8	136,5	135,4	143,7	135,3	114,7					125,8
1984	139,9	135,4	135,1	107,2	215,2	140,8	139,4	153,9	133,5	116,8					126,0
1985	144,0	132,7	132,6	103,1	254,2	143,0	135,6	163,5	136,5	114,6					123,6
1985 I	147,4	141,8	134,5	105,0	233,7	149,3	140,7	165,6	138,4	124,2					129,1
II	144,7	138,0	135,0	103,6	232,2	146,4	140,1	165,0	138,8	118,9					126,0
III	140,8	127,2	132,0	102,1	250,8	136,4	133,1	159,6	138,9	109,8					122,4
IV	146,8	131,4	131,9	103,3	270,7	142,5	134,3	169,6	137,4	115,7					124,5
1986 I				102,3	271,6	146,5	140,9	168,7		116,7					130,2
1985 feb	148,1	142,1	134,3	104,7	232,2	149,8	140,4	168,2	137,9	126,0					129,1
mar	148,4	141,7	134,7	104,8	235,3	150,5	139,4	164,6	138,1	125,1					131,6
apr	145,4	134,5	134,4	103,5	234,0	147,6	140,6	162,5	137,8	120,9					127,8
mai	146,0	142,2	134,6	103,5	230,2	148,0	140,7	170,9	139,2	118,2					123,7
jun	142,7	137,4	135,9	103,7	232,4	143,5	139,1	161,5	139,3	117,5					126,6
jul	139,8	127,6	134,1	102,7	237,7	137,7	136,1	158,4	139,0	109,3					121,4
aug	139,8	126,5	131,2	101,6	250,5	134,9	131,5	157,5	138,9	109,7					123,3
sep	142,7	127,5	130,5	101,8	264,3	136,6	131,7	162,8	138,8	110,4					122,4
oct	145,0	126,5	131,3	101,9	268,9	138,2	132,4	168,9	137,0	109,1					121,3
nov	147,2	135,1	132,1	103,8	274,1	143,5	134,2	170,3	137,4	117,0					124,4
dec	148,4	132,7	132,2	104,2	269,1	145,9	136,3	169,7	137,7	121,1					127,8
1986 jan			131,8	102,5	274,1	146,1	141,1	167,1		117,5					127,5
feb			130,1	102,6	271,2	148,1	141,0	171,0		117,3					131,7
mar				101,9	269,6	145,3	140,7	168,0		115,2					131,4
apr				99,4	273,1	144,7									128,9

1102 - PRODUKTE PFLANZLICHEN URSPRUNGS
EINSCHL. OBST UND GEMUESEVEGETABLE PRODUCTS
INCL.FRUIT AND VEGETABLESPRODUITS D'ORIGINE VEGETALE
AVEC FRUITS ET LEGUMES

EUR 10 = 100

1980	100,0	2,2	2,1	9,9	9,9	24,2	0,9	35,5	0,1	5,5					9,7
1980 = 100															
1982	126,3	119,7	119,0	105,6	146,6	127,1	121,3	131,4	106,9	105,5					121,1
1983	139,5	139,3	134,1	107,4	172,3	138,4	133,1	144,8	131,0	116,1					137,1
1984	147,6	142,2	125,3	106,8	209,7	142,3	138,3	155,7	111,9	121,4					132,1
1985	152,5	130,9	124,3	101,3	246,7	141,8	116,4	166,6	109,7	113,0					121,2
1985 I	159,8	152,3	128,1	105,6	222,5	154,4	116,8	171,8	110,4	141,1					133,2
II	155,4	150,0	133,1	105,2	218,1	150,2	123,5	170,0	110,4	125,6					133,4
III	144,7	113,7	121,5	96,3	241,6	128,4	115,5	159,3	107,0	97,5					114,7
IV	156,2	126,3	123,4	101,8	263,0	137,9	122,6	174,2	103,4	116,8					119,9
1986 I			128,0	107,0	257,9	147,6	136,1	169,6		127,8					135,6
1985 feb	161,5	152,2	127,9	105,3	221,0	156,0	116,0	176,3	110,4	146,1					133,1
mar	161,5	148,6	129,2	106,1	224,4	155,6	120,4	169,4	110,4	142,4					141,2
apr	156,4	135,6	131,0	105,5	220,8	151,1	125,8	166,5	110,4	132,5					132,9
mai	158,5	166,9	132,9	105,1	215,5	154,0	122,8	179,7	110,4	124,4					128,1
jun	151,4	147,4	135,3	105,0	218,0	145,4	121,8	163,8	110,4	120,1					139,2
jul	143,3	112,2	125,6	99,6	224,0	132,4	115,9	158,0	110,4	95,5					116,2
aug	142,6	111,9	119,5	94,3	241,4	125,8	110,3	156,0	107,4	97,3					115,5
sep	148,2	117,1	119,4	94,8	259,5	127,0	120,2	163,9	103,4	99,7					112,4
oct	154,5	118,3	121,0	99,5	265,0	131,6	121,3	174,3	103,4	99,6					111,8
nov	156,6	134,4	124,4	102,0	269,3	138,7	119,9	175,7	103,4	118,8					119,5
dec	157,6	126,3	124,8	103,8	254,7	143,3	126,6	172,5	103,4	132,0					128,4
1986 jan			128,8	105,5	260,4	144,8	132,1	167,5		125,9					128,9
feb			127,4	106,8	258,9	151,1	134,5	173,8		130,5					138,6
mar			127,8	108,5	254,5	146,9	141,5	167,6		127,0					139,3
apr				107,5	259,7	148,2									137,5

1103 - PRODUKTE TIERISCHEN URSPRUNGS

LIVESTOCK PRODUCTS

PRODUITS D'ORIGINE ANIMALE

EUR 10 = 100

1980	100,0	3,8	4,2	19,1	3,3	21,7	4,1	20,2	0,1	8,5					15,0
1980 = 100															
1982	124,1	125,6	127,6	111,0	165,2	126,6	128,6	132,5	127,3	116,0					118,9
1983	129,0	129,3	130,0	109,0	194,6	134,8	135,8	142,3	136,1	114,0					120,1
1984	133,8	132,2	139,0	107,4	228,5	139,6	139,6	151,6	137,3	114,4					123,0
1985	137,3	133,5	135,9	103,8	272,3	144,0	138,8	159,3	141,2	115,5					124,8
1985 I	137,6	137,0	137,0	104,7	260,6	144,8	144,7	157,0	142,4	115,6					127,0
II	136,2	132,5	135,8	102,9	265,9	143,0	142,9	158,0	142,9	115,4					122,3
III	137,7	133,4	136,1	104,5	273,0	143,4	136,0	160,0	143,5	116,1					126,3
IV	139,4	133,8	135,3	104,0	289,1	146,6	136,2	163,3	142,3	115,2					126,8
1986 I				100,4	304,5	145,5	141,7	167,4		111,0					127,4
1985 feb	137,4	137,4	136,9	104,5	259,2	144,4	144,4	156,9	141,8	115,7					127,1
mar	138,0	138,5	136,9	104,3	261,4	146,1	142,6	158,1	142,0	116,3					126,8
apr	136,8	133,9	135,8	102,6	265,4	144,5	143,0	157,0	141,8	115,0					125,2
mai	136,1	130,8	135,3	102,9	265,2	142,8	143,6	158,8	143,3	115,0					121,5
jun	135,8	132,8	136,2	103,2	267,1	141,8	142,0	158,4	143,5	116,2					120,1
jul	137,0	134,7	137,5	104,0	270,6	142,3	139,4	159,0	143,2	116,4					124,0
aug	137,6	133,2	135,9	104,6	272,5	142,8	135,0	159,6	143,4	116,0					127,3
sep	138,4	132,3	134,9	104,7	275,9	145,0	133,6	161,3	143,8	115,8					127,5
oct	137,5	130,3	135,4	102,9	278,2	144,0	134,2	161,4	141,9	113,9					126,2
nov	139,7	135,5	135,2	104,6	285,4	147,7	136,6	162,7	142,2	116,1					126,9
dec	141,1	135,6	135,2	104,4	303,6	148,2	137,9	165,8	142,6	115,5					127,4
1986 jan			133,0	101,2	307,1	147,1	142,6	166,6		113,2					126,8
feb			131,2	100,8	300,4	145,5	142,1	167,0		110,5					128,1
mar				99,1	305,9	143,8	140,6	168,6		109,2					127,3
apr				96,1	305,3	141,6									124,5

	EUR 10	B	DK	D	GR	E	F	IRL	I	L	NL	P	UK	USA	JAP
--	--------	---	----	---	----	---	---	-----	---	---	----	---	----	-----	-----

1201 - STUNDENLOEHNE: INDUSTRIE
NOMINALE

HOURLY WAGES: INDUSTRY
NOMINAL

SALAIRES HORAIRES: INDUSTRIE
NOMINAUX

EUR 10 = 100															
1980	100,0	2,9	1,4	29,5	1,6	19,1	0,9	12,3	0,2	3,9					28,2
1980 = 100															
1982	124,4	118,0	119,3	110,5	169,8	133,1	132,9	144,8	111,6	111,6			124,0	117,7	
1983	135,4	124,0	126,8	114,0	202,7	149,3	148,4	169,5	118,5	114,6			133,7	118,6	
1984	144,2	130,0	132,7	116,8	256,0	160,6	163,5	188,1	127,1	116,3			141,8	120,8	
1985		134,8	137,9	121,3			176,5	204,1	129,2	117,2			152,0	121,7	
1982 II	123,6	117,3	118,3	110,4	169,6	132,9	131,0	141,7	111,5	110,3			123,2	116,8	
1982 III	127,2	118,8	120,6	111,8	177,1	136,1	140,0	147,3	112,6	113,3			128,4	118,6	
1982 IV	127,7	120,1	122,9	111,9	184,7	136,3	141,9	152,7	113,8	113,3			127,1	118,7	
1983 I	130,8	121,3	125,0	111,7	188,4	143,2	145,9	161,7	115,0	113,8			128,8	120,8	
1983 II	134,1	123,9	126,8	114,0	197,3	147,7	147,4	166,8	116,2	114,6			132,0	121,7	
1983 III	137,7	125,1	127,5	115,2	205,6	152,2	151,7	172,7	119,7	114,6			137,1	121,7	
1983 IV	138,9	125,8	128,0	115,2	219,3	153,9	155,0	177,0	123,2	115,4			137,1	121,7	
1984 I	141,0	128,3	128,0	114,9	235,1	157,1	160,6	184,3	126,1	116,5			137,9	121,7	
1984 II	143,4	130,1	134,0	116,1	253,6	160,3	163,3	188,9	129,0	116,5			139,4	121,7	
1984 III	145,5	130,6	134,3	118,0	263,0	161,7	167,9	189,4	127,4	116,3			143,1	121,7	
1984 IV	147,1	131,0	134,5	118,1	272,2	163,2	169,8	190,0	126,0	115,9			146,7	121,7	
1985 I	148,8	134,0	135,5	118,2	287,5	166,5	174,2	197,0	126,4	115,1			146,0	121,7	
1985 II	152,8	134,2	136,2	121,6	302,8	169,8	175,2	201,4	126,5	116,8			151,4	121,7	
1985 III		134,9	138,8	122,5			180,6	207,1	131,5	117,6			155,2	121,7	
1985 IV		136,3	141,3	123,0					119,4				155,2	121,7	
1986 I		137,3		124,0											

1202 - STUNDENLOEHNE: INDUSTRIE
REAL

HOURLY WAGES: INDUSTRY
IN REAL TERMS

SALAIRES HORAIRES: INDUSTRIE
REELS

1980 = 100															
1982	101,1	100,8	96,9	98,8	112,6	105,1	95,6	105,6	94,4	98,9			102,0	100,5	
1983	102,1	98,5	96,4	98,7	111,9	107,7	96,4	107,8	92,3	98,9			105,2	100,0	
1984	102,1	97,0	94,9	98,6	119,3	107,6	97,4	108,0	93,0	97,3			106,3	100,0	
1985		96,0	94,3	100,3			99,5	107,2	90,8	95,9			107,4	100,0	
1982 II	101,2	101,4	97,5	99,2	113,3	105,4	93,0	105,9	95,8	98,1			101,0	100,3	
1982 III	102,4	100,2	96,9	99,3	116,5	106,4	97,3	105,7	94,1	99,8			104,8	100,0	
1982 IV	100,9	99,4	96,3	98,4	115,0	104,7	97,1	104,8	92,7	99,0			103,0	99,9	
1983 I	101,4	98,7	97,1	97,6	111,3	107,2	97,4	107,2	91,9	99,4			103,9	101,7	
1983 II	101,9	99,5	97,1	99,1	109,9	107,6	95,8	107,4	92,0	99,4			104,3	101,2	
1983 III	102,9	98,1	96,5	99,2	112,9	108,5	95,9	108,7	92,3	98,5			107,0	100,0	
1983 IV	101,9	97,5	95,0	98,7	113,5	107,6	96,2	107,7	92,9	98,2			105,8	100,0	
1984 I	101,9	97,6	93,6	97,6	116,8	108,0	97,3	109,0	93,5	98,5			105,7	100,0	
1984 II	102,0	97,5	96,3	98,1	119,4	108,3	96,7	109,2	94,6	97,6			104,8	100,0	
1984 III	102,5	96,8	95,5	99,7	121,7	107,4	98,2	107,9	93,0	97,3			106,6	100,0	
1984 IV	102,2	96,2	94,3	99,1	119,3	106,9	98,7	105,7	90,9	95,8			108,0	100,0	
1985 I	101,7	96,7	93,8	98,1	120,6	107,6	99,4	106,6	90,3	95,0			106,1	100,0	
1985 II	102,5	95,6	92,9	100,3	121,5	107,7	98,6	106,4	89,0	95,3			106,4	100,0	
1985 III		95,4	94,7	101,3			100,2	108,2	92,1	96,1			108,8	100,0	
1985 IV		96,2	95,6	101,4			100,9	107,8	91,8	97,0			108,4	100,0	
1986 I		96,7		102,2						97,4					

1203 - ARBEITSSTUNDEN: INDUSTRIE

HOURS WORKED: INDUSTRY

HEURES TRAVAILLEES: INDUSTRIE

1980 = 100															
1982		95,2	93,0	90,2	94,2			95,1	94,0				102,9		
1983		92,2	94,4	86,4	106,3			93,5	88,6				100,0		
1984		90,8	97,6	85,6	106,6			94,7	87,5				97,2		
1985			101,3	86,2				95,8	87,1				96,3		
1982 II		100,4	100,3	90,9	95,0			100,8	95,1				107,4		
1982 III		85,5	84,2	86,9	92,4			83,5	88,0				92,1		
1982 IV		93,6	90,7	89,0	94,2			95,0	94,0				103,8		
1983 I		98,7	97,2	87,8	104,9			97,0	93,1				106,1		
1983 II		96,3	100,1	86,4	107,7			98,2	89,5				104,0		
1983 III		81,8	84,6	83,5	103,0			83,2	82,8				87,1		
1983 IV		92,3	95,7	87,8	109,6			95,6	89,1				102,9		
1984 I		99,1	99,8	89,5	105,5			100,6	91,6				104,4		
1984 II		91,5	102,3	82,4	105,1			98,0	88,3				97,5		
1984 III		79,2	88,5	82,5	106,0			83,5	81,3				89,5		
1984 IV		93,3	99,7	87,9	109,8			96,8	88,6				97,6		
1985 I		94,1	100,5	87,3	104,5			100,1	89,1				100,5		
1985 II		92,6	105,7	85,1	107,6			100,0	87,9				99,2		
1985 III		77,3	94,5	84,8				84,8	81,8				88,6		
1985 IV			104,5	87,8				98,3	89,6				96,8		
1986 I				85,8											

	EUR 10	B	DK	D	GR	E	F	IRL	I	L	NL	P	UK	USA	JAP
--	--------	---	----	---	----	---	---	-----	---	---	----	---	----	-----	-----

1301 - WECHSELKURS (MITTEL)

EXCHANGE RATE (MEAN)

TAUX DE CHANGE (MOYENNE)

1 ECU =

1979	40,17	7,209	2,511	50,77	91,97	5,829	0,6695	1 138,5	40,17	2,749	67,04	0,6464	1,371	300,47
1980	40,60	7,827	2,524	59,32	99,70	5,869	0,6760	1 189,2	40,60	2,760	69,55	0,5985	1,392	315,04
1981	41,29	7,923	2,514	61,62	102,68	6,040	0,6910	1 263,2	41,29	2,775	68,49	0,5531	1,116	245,38
1982	44,71	8,157	2,376	65,34	107,56	6,431	0,6896	1 323,8	44,71	2,614	78,01	0,5605	0,980	243,55
1983	45,44	8,132	2,271	78,09	127,50	6,771	0,7150	1 349,9	45,44	2,537	98,69	0,5870	0,890	211,35
1984	45,44	8,146	2,238	88,34	126,57	6,872	0,7259	1 381,4	45,44	2,523	115,68	0,5906	0,789	187,09
1985	44,91	8,019	2,226	105,74	129,16	6,795	0,7152	1 448,0	44,91	2,511	130,25	0,5890	0,763	180,56
1985 I	44,66	7,960	2,226	91,97	123,23	6,806	0,7147	1 382,2	44,66	2,517	122,34	0,6137	0,684	176,16
II	45,12	8,049	2,241	98,47	126,39	6,834	0,7158	1 429,5	45,12	2,530	127,17	0,5780	0,726	181,97
III	45,13	8,072	2,234	104,40	130,98	6,812	0,7163	1 483,3	45,13	2,514	132,77	0,5702	0,785	187,05
IV	44,74	7,993	2,205	127,48	135,74	6,730	0,7138	1 493,6	44,74	2,484	138,33	0,5942	0,853	176,88
1986 I	44,35	7,981	2,168	133,18	136,19	6,657	0,7150	1 476,1	44,35	2,446	141,29	0,6413	0,923	173,51
1985 mar	44,80	7,970	2,228	94,45	123,84	6,809	0,7150	1 403,6	44,80	2,519	123,40	0,6025	0,675	174,17
apr	45,03	8,033	2,236	97,29	124,89	6,824	0,7146	1 428,2	45,03	2,528	125,81	0,5840	0,725	182,25
mai	45,09	8,055	2,241	98,68	126,25	6,834	0,7159	1 428,6	45,09	2,530	127,20	0,5779	0,720	181,23
jun	45,23	8,059	2,245	99,44	128,02	6,845	0,7170	1 431,8	45,23	2,531	128,48	0,5723	0,733	182,42
jul	45,30	8,083	2,250	101,66	129,70	6,842	0,7177	1 466,0	45,30	2,532	130,68	0,5600	0,772	186,29
aug	45,05	8,060	2,226	104,90	130,92	6,799	0,7149	1 492,5	45,05	2,504	132,90	0,5757	0,798	189,28
sep	45,04	8,074	2,226	106,89	132,44	6,792	0,7164	1 492,7	45,04	2,504	134,92	0,5755	0,785	185,53
oct	44,82	8,021	2,211	122,14	135,22	6,744	0,7147	1 492,7	44,82	2,493	137,22	0,5882	0,837	179,59
nov	44,67	7,992	2,208	130,05	135,88	6,731	0,7141	1 491,9	44,67	2,487	138,11	0,5915	0,852	173,77
dec	44,73	7,963	2,194	130,94	136,18	6,712	0,7125	1 496,4	44,73	2,471	139,85	0,6039	0,873	177,02
1986 jan	44,51	7,983	2,178	132,42	136,28	6,682	0,7154	1 484,5	44,51	2,454	140,54	0,6258	0,891	178,38
feb	44,27	7,976	2,164	132,89	136,25	6,640	0,7149	1 472,3	44,27	2,444	141,41	0,6489	0,928	171,09
mar	44,25	7,983	2,161	134,35	136,03	6,646	0,7147	1 470,3	44,25	2,440	142,02	0,6511	0,954	170,41
apr	43,94	7,952	2,155	134,84	136,61	6,833	0,7092	1 476,1	43,94	2,430	142,41	0,6341	0,951	166,14
mai	43,93	7,961	2,152	134,73	136,75	6,856	0,7071	1 476,2	43,93	2,423	143,87	0,6347	0,964	160,96

1302 - WECHSELKURS

EXCHANGE RATE

TAUX DE CHANGE

1 SZR =

1 SDR =

1 DTS =

1979	0,943	37,88	6,798	2,368	47,87	86,75	5,497	0,6313	1 073,6	37,88	2,592	63,16	0,6098	1,293	283,15
1980	0,937	38,03	7,332	2,365	55,49	93,36	5,498	0,6333	1 113,9	38,03	2,586	65,10	0,5600	1,302	294,70
1981	1,058	43,71	8,386	2,661	65,22	108,65	6,394	0,7314	1 337,3	43,71	2,938	72,48	0,5852	1,180	259,52
1982	1,131	50,55	9,222	2,687	73,87	121,58	7,269	0,7798	1 496,8	50,55	2,956	88,13	0,6338	1,104	275,40
1983	1,202	54,60	9,770	2,728	93,86	153,23	8,138	0,8593	1 622,3	54,60	3,049	118,65	0,7051	1,069	253,78
1984	1,305	59,28	10,627	2,920	115,37	165,05	8,966	0,9470	1 802,5	59,28	3,292	151,08	0,7711	1,026	243,83
1985	1,339	60,12	10,732	2,981	140,71	172,54	9,097	0,9573	1 934,9	60,12	3,362	173,93	0,7890	1,016	241,52
1985 I	1,414	63,17	11,257	3,148	130,09	174,28	9,626	1,0108	1 955,2	63,17	3,560	173,09	0,8677	0,967	249,05
II	1,367	61,68	11,004	3,063	134,62	172,78	9,343	0,9786	1 954,4	61,68	3,459	173,85	0,7903	0,992	248,77
III	1,309	59,08	10,568	2,925	136,77	171,52	8,917	0,9378	1 942,3	59,08	3,291	173,89	0,7467	1,027	244,84
IV	1,264	56,54	10,100	2,786	161,37	171,57	8,504	0,9020	1 887,6	56,54	3,139	174,88	0,7513	1,078	223,43
1986 I	1,217	53,99	9,717	2,639	162,19	165,81	8,104	0,8705	1 796,7	53,99	2,978	172,06	0,7814	1,021	211,02
1985 mar	1,429	64,01	11,389	3,184	134,97	176,97	9,731	1,0217	2 005,8	64,01	3,600	176,34	0,8609	0,964	248,89
apr	1,368	61,58	10,987	3,058	133,06	170,81	9,332	0,9774	1 953,3	61,58	3,458	172,07	0,7987	0,990	249,26
mai	1,373	61,91	11,060	3,077	135,48	173,34	9,384	0,9829	1 961,4	61,91	3,474	174,65	0,7934	0,990	248,83
jun	1,361	61,55	10,966	3,055	135,31	174,21	9,314	0,9756	1 948,4	61,55	3,444	174,84	0,7787	0,997	248,23
jul	1,322	59,88	10,684	2,974	134,39	171,45	9,044	0,9487	1 937,8	59,88	3,347	172,75	0,7403	1,020	246,24
aug	1,295	58,33	10,437	2,882	135,83	169,53	8,804	0,9257	1 932,6	58,33	3,243	172,09	0,7455	1,033	245,10
sep	1,311	59,03	10,582	2,918	140,10	173,59	8,902	0,9390	1 956,5	59,03	3,282	176,84	0,7544	1,028	243,18
oct	1,273	57,08	10,214	2,816	155,54	172,19	8,588	0,9101	1 900,8	57,08	3,175	174,74	0,7490	1,065	228,69
nov	1,269	56,68	10,141	2,802	165,02	172,42	8,542	0,9062	1 893,1	56,68	3,156	175,25	0,7506	1,080	220,50
dec	1,249	55,87	9,946	2,741	163,54	170,09	8,383	0,8899	1 869,0	55,87	3,086	174,67	0,7543	1,090	221,10
1986 jan	1,232	54,82	9,831	2,682	163,08	167,84	8,229	0,8810	1 828,2	54,82	3,023	173,08	0,7707	1,098	219,68
feb	1,217	53,86	9,704	2,632	161,68	165,76	8,078	0,8697	1 791,2	53,86	2,973	172,04	0,7894	1,129	208,15
mar	1,204	53,30	9,615	2,603	161,81	163,82	8,005	0,8608	1 770,7	53,30	2,938	171,04	0,7842	1,052	205,23
apr	1,211	53,22	9,632	2,611	163,33	165,48	8,276	0,8590	1 787,9	53,22	2,943	172,50	0,7681	1,001	201,24
mai	1,211	53,21	9,643	2,607	163,20	165,65	8,305	0,8565	1 788,1	53,21	2,935	174,27	0,7689	1,019	194,97

1303 - WECHSELKURS

EXCHANGE RATE

TAUX DE CHANGE

1 USD =

1 USD =

1 USD =

1979	0,730	29,32	5,261	1,833	37,04	67,14	4,255	0,4886	830,9	29,32	2,006	48,88	0,4721	1,000	219,08
1980	0,718	29,24	5,634	1,817	42,63	71,73	4,224	0,4867	855,9	29,24	1,987	50,01	0,4301	1,000	226,38
1981	0,896	37,13	7,123	2,259	55,41	92,27	5,432	0,6212	1 136,4	37,13	2,495	61,56	0,4975	1,000	220,28
1982	1,021	45,67	8,331	2,426	66,76	109,85	6,570	0,7043	1 352,2	45,67	2,669	79,74	0,5724	1,000	248,78
1983	1,123	51,12	9,146	2,553	87,70	143,48	7,620	0,8046	1 518,7	51,12	2,854	110,78	0,6597	1,000	237,47
1984	1,267	57,76	10,354	2,846	112,58	160,81	8,737	0,9227	1 756,4	57,76	3,201	147,12	0,7516	1,000	237,48
1985	1,310	59,35	10,594	2,943	138,21	170,03	8,983	0,9451	1 907,8	59,35	3,320	171,38	0,7817	1,000	238,41
1985 I	1,461	65,32	11,640	3,255	134,52	180,03	9,953	1,0452	2 021,8	65,32	3,681	178,99	0,9073	1,000	257,51
II	1,377	62,15	11,087	3,086	135,63	174,08	9,414	0,9860	1 969,1	62,15	3,485	175,16	0,7962	1,000	250,65
III	1,274	57,51	10,286	2,847	133,11	166,95	8,679	0,9128	1 890,4	57,51	3,203	169,25	0,7268	1,000	238,30
IV	1,172	52,42	9,364	2,583	149,56	159,06	7,885	0,8363	1 750,0	52,42	2,910	162,13	0,6965	1,000	207,16
1986 I	1,084	48,30	8,693	2,361	145,09	148,33	7,250	0,7788	1 607,4	48,30	2,664	153,92	0,6989	1,000	188,83
1985 mar	1,482	66,40	11,815	3,303	140,01	183,05	10,094	1,0599	2 080,7	66,40	3,735	182,92	0,9234	1,000	258,18
apr	1,379	62,11	11,081	3,084	134,20	172,27	9,413	0,9858	1 970,0	62,11	3,487	173,55	0,8056	1,000	251,40
mai	1,389	62,61	11,185	3,112	137,02	175,30	9,490	0,9940	1 983,6	62					

	EUR 10	B	DK	D	GR	E	F	IRL	I	L	NL	P	UK	USA	JAP
--	--------	---	----	---	----	---	---	-----	---	---	----	---	----	-----	-----

1304 - TAGESGELDSATZ

DAY-TO-DAY MONEY RATE

TAUX DE L'ARGENT
AU JOUR LE JOUR

%

1982	11,4			8,7			14,9	17,3	19,9		8,1		11,0	12,3	6,9
1983	8,3			5,4			12,5	15,0	18,3		5,3		8,9	9,1	6,4
1984	9,5			5,5			11,7	12,4	17,3		5,8		8,3	10,2	6,1
1985	8,3			5,2			9,9	11,9	15,2		6,3		11,3	8,1	6,5
1984 IV	9,5			5,6			11,1	13,5	17,3		5,7		8,5	9,3	6,2
1985 I	9,1			5,7			10,6	15,0	16,2		6,4		11,7	8,5	6,2
II	8,8			5,6			10,3	12,4	15,5		6,9		11,8	7,9	6,1
III	7,6			4,8			9,7	10,5	14,7		6,1		11,1	7,9	6,3
IV	7,6			4,6			9,1	9,8	14,7		5,8		10,5	8,1	7,3
1984 dec	9,1			5,6			10,9	13,5	17,3		5,6		7,6	8,4	6,4
1985 jan	9,2			5,5			10,6	14,9	16,4		5,8		9,9	8,3	6,2
feb	9,0			5,8			10,6	14,6	16,1		6,5		12,4	8,5	6,2
mar	9,1			5,8			10,7	15,5	16,0		6,9		12,8	8,6	6,4
apr	9,4			5,7			10,5	12,6	15,7		6,8		11,9	8,3	6,1
mai	8,8			5,7			10,2	12,3	15,5		7,1		11,8	8,0	6,0
jun	8,0			5,5			10,2	12,3	15,3		6,8		11,7	7,5	6,1
jul	7,0			5,1			9,9	11,5	15,0		6,6		11,8	7,9	6,2
aug	8,0			4,8			9,7	10,1	14,7		6,0		11,1	7,9	6,2
sep	7,9			4,6			9,6	10,0	14,4		5,7		10,5	7,9	6,4
oct	8,3			4,5			9,3	9,8	14,4		5,9		10,9	8,0	6,5
nov	7,9			4,6			9,0	10,0	14,6		5,8		10,3	8,0	7,3
dec	6,6			4,6			9,0	9,8	14,9		5,8		10,4	8,3	8,0
1986 jan	8,1			4,6			8,8	12,5	15,2		5,7		9,8	8,1	6,8
feb	8,5			4,6			8,8	15,4	16,6		6,0		11,1	7,9	5,8

1305 - ZENTRALBANKDISKONTSATZ
PERIODENENDEOFFICIAL DISCOUNT RATE
END OF PERIODTAUX DE L'ESCOMPTE OFFICIEL
FIN DE PERIODE

%

1982	11,5	10,0	5,0	20,5	8,0	9,5	14,3	18,0		5,0	19,0	0,0	8,5	5,5
1983	10,0	7,0	4,0	20,5	8,0	9,5	11,5	17,0		5,0	25,0		8,5	5,0
1984	11,0	7,0	4,5	20,5	8,0	9,5	13,9	16,5		5,0	25,0		8,0	5,0
1985	9,8	7,0	4,0	20,5	8,0	9,5	10,8	15,0		5,0			7,5	5,0
1985 I	11,0	7,0	4,5	20,5	8,0	9,5	13,9	15,5		5,5	25,0		8,0	5,0
II	9,3	7,0	4,5	20,5	8,0	9,5	11,3	15,5		5,5	25,0		7,5	5,0
III	9,5	7,0	4,0	20,5	8,0	9,5	9,6	15,5		5,0	23,0		7,5	5,0
IV	9,8	7,0	4,0	20,5	8,0	9,5	10,8	15,0		5,0			7,5	5,0
1986 I	9,8	7,0	3,5			9,5	12,2	14,0		4,5			7,0	4,0
1985 jan	11,0	7,0	4,5	20,5	8,0	9,5	13,9	15,5		5,0	25,0		8,0	5,0
feb	11,0	7,0	4,5	20,5	8,0	9,5	13,9	15,5		5,5	25,0		8,0	5,0
mar	11,0	7,0	4,5	20,5	8,0	9,5	13,9	15,5		5,5	25,0		8,0	5,0
apr	11,0	7,0	4,5	20,5	8,0	9,5	12,4	15,5		5,5	25,0		8,0	5,0
mai	9,5	7,0	4,5	20,5	8,0	9,5	11,9	15,5		5,5	25,0		7,5	5,0
jun	9,3	7,0	4,5	20,5	8,0	9,5	11,3	15,5		5,5	25,0		7,5	5,0
jul	9,5	7,0	4,5	20,5	8,0	9,5	11,3	15,5		5,5	25,0		7,5	5,0
aug	10,0	7,0	4,0	20,5	8,0	9,5	10,1	15,5		5,5	23,0		7,5	5,0
sep	9,5	7,0	4,0	20,5	8,0	9,5	9,6	15,5		5,0	23,0		7,5	5,0
oct	9,0	7,0	4,0	20,5	8,0	9,5	9,6	15,5		5,0			7,5	5,0
nov	8,8	7,0	4,0	20,5	8,0	9,5	9,6	15,0		5,0			7,5	5,0
dec	9,8	7,0	4,0	20,5	8,0	9,5	10,8	15,0		5,0			7,5	5,0
1986 jan	9,8	7,0	4,0	20,5	8,0	9,5	12,8	15,0		5,0			7,5	4,5
feb	9,8	7,0	4,0	20,5	8,0	9,5	13,8	15,0		5,0			7,5	4,5
mar	9,8	7,0	3,5			9,5	12,2	14,0		4,5			7,0	4,0

1306 - HABENZINSSATZ FUER FESTGELDER
MIT LAUFZEIT VON 3 MONATENINTEREST OF TERM BANK DEPOSITS
3 MONTHSINTERET DES DEPOTS BANCAIRES A TERME
A 3 MOIS

%

1982	7,5	10,6	7,5	15,0		5,2	10,0	19,4		5,9		12,1	12,3
1983	6,7	7,7	4,6	15,0		5,2	8,2	17,8		4,0		10,0	9,1
1984	7,4	6,8	4,9				7,1	15,3		4,1		9,8	10,4
1985	6,7	6,1	4,4				5,9	13,9		4,1		12,1	8,0
1984 IV	7,5	6,8	4,9				7,3	15,0		4,1		10,0	9,4
1985 I	7,5	6,7	4,8				7,3	13,7		4,1		12,8	8,6
II	6,8	6,7	4,8				6,8	14,4		4,1		12,5	7,9
III	6,3	5,6	4,2				5,0	14,0		4,1		11,5	7,8
IV	6,2	5,5	3,9				4,4	13,3		4,1		11,5	7,7
1984 dec	7,5	6,8	4,9				8,0	14,8		4,1		9,6	8,6
1985 jan	7,5	6,8	4,7				8,0	13,9		4,1		11,5	8,1
feb	7,5	6,7	4,8				7,0	13,6		4,1		13,6	8,7
mar	7,5	6,7	5,0				7,0	13,5		4,1		13,5	9,0
apr	7,0	6,7	4,9				7,0	14,4		4,1		12,6	8,5
mai	7,0	6,7	4,8				6,8	14,5		4,1		12,5	7,9
jun	6,5	6,7	4,7				6,5	14,4		4,1		12,3	7,4
jul	6,3	5,8	4,6				5,3	14,2		4,1		11,9	7,6
aug	6,3	5,5	4,1				5,3	13,9		4,1		11,3	7,8
sep	6,3	5,5	3,9				4,4	13,9		4,1		11,4	7,9
oct	6,3	5,5	3,9				4,4	13,3		4,1		11,4	7,9
nov	6,3	5,5	3,9				4,4	13,3		4,1		11,5	7,8
dec	6,0	5,5	3,9				4,4	13,2		4,1		11,6	7,5
1986 jan	6,0	5,5	3,9				6,0	14,3		4,1		12,7	7,8
feb	6,0	5,4	3,8				6,0	14,2		4,1		12,5	

	EUR 10	B	DK	D	GR	E	F	IRL	I	L	NL	P	UK	USA	JAP
--	--------	---	----	---	----	---	---	-----	---	---	----	---	----	-----	-----

1307 - GELDVOLUMEN
BEST.AM PERIODENDE : M1
MONEY SUPPLY
END OF PERIOD : M1
DISPONIBILITES MONETAIRES
FIN DE PERIODE : M1

%0,T4/TO

1985 I	1,6	15,5	4,7	22,4	11,4	4,3	11,5	3,6	8,2	18,5	14,1	7,0	8,9
II	4,5	16,9	4,1	22,0	10,1	6,9	13,8	7,1	6,1	19,3	18,9	8,6	8,6
III	3,3	21,3	5,8	25,0	11,0	2,1	14,4	5,2	6,7		17,4	11,4	
IV	3,8		6,3	23,1	12,2		10,4	7,2	6,7		17,6		
1986 I			9,9		14,3								

%0,T12/TO

1985 jan		17,0	3,1	22,1	11,1	7,6	12,0		6,4	18,8	15,3	6,3	5,1
feb		19,0	3,4	28,3	10,5	4,6	11,9		7,4	19,0	14,7	7,1	5,7
mar		15,5	4,7	22,4	11,4	4,3	11,5		8,2	18,5	14,1	7,0	8,9
apr		16,8	1,9	16,8	10,5	8,4	11,9		6,5	16,4	15,0	7,1	1,1
mai		17,6	3,2	28,3	10,4	8,4	13,7		5,3	22,6	16,1	5,9	4,9
jun		16,9	4,1	22,0	10,1	6,9	13,8		6,1	19,3	18,9	8,6	8,6
jul		22,6	3,4	19,4	9,3	5,9	14,2		6,9	20,7	16,5	9,4	5,2
aug		21,1	4,3	23,6	8,6	2,7	14,8		7,9		18,2	10,9	
sep		21,3	5,8	25,0	11,0	2,1	14,4		6,7		17,4	11,4	
oct			6,4	25,4	10,2	3,2	13,5		6,9		18,3	11,9	
nov			5,7	21,3	10,2		13,6		6,8		17,7	12,0	
dec			6,3	23,1	12,2		10,4		6,7		17,6		
1986 jan			6,9		12,8						19,8		
feb			7,8		13,4						20,7		
mar			9,9		14,3								

1308 - SPAREINLAGEN
BEST. AM PERIODENDE
SAVINGS DEPOSITS
END OF PERIOD
DEPOTS D'EPARGNE
FIN DE PERIODE

%0,T4/TO

1985 I	5,0		5,2	32,9		16,8	15,4	8,0	5,2
II	4,3		5,4	35,0		17,4	15,5	10,8	4,9
III	4,4		6,5			22,3	13,9	11,8	4,2
IV	5,0		9,6			31,0	11,3	11,6	4,5
1986 I			9,8						

%0,T12/TO

1985 jan	5,3		4,8	30,6	6,3	16,3	13,9	7,9	4,8
feb	5,6		5,3	31,8	6,2	16,5	14,8	8,0	4,7
mar	5,0		5,2	32,9		16,8	15,4	8,0	5,2
apr	4,1		5,2	33,7		18,0	16,1	8,6	5,5
mai	4,5		5,2	36,2		17,3	15,3	9,7	5,2
jun	4,3		5,4	35,0		17,4	15,5	10,8	4,9
jul	4,2		5,9	34,1		19,9	15,0	11,5	4,6
aug	4,3		6,2			21,1	14,8	11,7	4,4
sep	4,4		6,5			22,3	13,9	11,8	4,2
oct	3,5		6,4			25,4	13,7	12,2	4,2
nov	4,2		6,1			29,2	13,1	12,3	4,3
dec	5,0		9,6			31,0	11,3	11,6	4,5
1986 jan			9,3			32,9		11,4	
feb			9,4			33,1		11,5	
mar			9,8						

1309 - AUSLANDGUTHABEN (OHNE GOLD)
BESTAENDE AM PERIODENDE: BRUTTO
TOTAL FOREIGN ASSETS (EXCL.GOLD)
END OF PERIOD: GROSS
AVOIRS SUR L'EXTERIEUR (OR EXCLU)
FIN DE PERIODE: BRUT

MIO ECU

1982	111 182	4 058	2 341	46 258	890	7 911	17 083	2 710	14 561	10 471	462	12 811	23 571	24 114
1983	139 901	5 698	4 376	51 578	1 088	8 946	23 993	3 191	23 980	12 293	465	13 705	27 348	29 735
1984	157 181	6 438	4 244	56 621	1 346	16 863	29 537	3 318	29 334	13 029	728	13 316	33 624	37 279
1985	139 887	5 461	6 114	49 982	978	12 585	29 945	3 311	17 472	12 143	1 571	14 482	36 147	30 091
1984 IV	157 181	6 438	4 244	56 621	1 346	16 863	29 537	3 318	29 334	13 029	728	13 316	33 624	37 279
1985 I	148 543	6 414	5 439	51 108	1 252	16 209	29 604	4 037	25 512	12 141	1 208	13 037	33 557	36 704
II	159 195	6 734	6 239	53 706	1 349	14 710	32 174	4 705	27 956	12 248	1 211	14 085	34 012	37 596
III	147 608	5 678	5 996	51 779	1 262	14 920	27 884	4 423	24 657	12 688	1 717	13 243	32 926	33 440
IV	139 887	5 461	6 114	49 982	978	12 585	29 945	3 311	17 472	12 143	1 571	14 482	36 147	30 091
1984 nov	160 306	6 322	6 168	56 321	1 346	16 895	30 967	3 053	30 058	13 181	708	12 891	32 739	36 343
dec	157 181	6 438	4 244	56 621	1 346	16 863	29 537	3 318	29 334	13 029	728	13 316	33 624	37 279
1985 jan	157 503	6 517	4 549	55 756	1 306	17 711	29 850	3 882	29 617	12 923	612	13 102	33 125	37 954
feb	162 019	6 974	5 313	56 976	1 355	18 158	31 992	4 101	29 144	12 950	851	13 214	34 718	39 518
mar	148 543	6 414	5 439	51 108	1 252	16 209	29 604	4 037	25 512	12 141	1 208	13 037	33 557	36 704
apr	151 615	6 507	4 742	52 322	1 243	15 203	30 567	4 406	25 841	12 223	1 266	13 764	33 692	37 262
mai	155 779	6 903	5 411	53 446	1 247	15 660	31 526	4 398	26 777	12 376	1 400	13 696	33 986	37 759
jun	159 195	6 734	6 239	53 706	1 349	14 710	32 174	4 705	27 956	12 248	1 211	14 085	34 012	37 596
jul	151 254	6 176	6 264	51 239	1 433	13 954	29 355	4 733	26 718	11 907	1 280	13 430	32 418	35 145
aug	150 342	5 922	5 605	52 459	1 466	14 423	28 133	4 529	26 373	12 432	1 494	13 423	32 563	35 644
sep	147 608	5 678	5 996	51 779	1 262	14 920	27 884	4 423	24 657	12 688	1 717	13 243	32 926	33 440
oct	142 592	5 287	6 059	48 487	1 385	14 116	27 394	3 882	22 486	12 014	2 133	15 599	36 143	31 285
nov	141 583	5 443	6 453	50 587	1 082	13 596	26 938	3 776	20 423	11 962	1 839	14 918	36 212	30 171
dec	139 887	5 461	6 114	49 982	978	12 585	29 945	3 311	17 472	12 143	1 571	14 482	36 147	30 091
1986 jan		5 216	5 265	49 729	1 063			3 029	15 056	12 136		14 393	35 920	29 956

	EUR 10	B	DK	D	GR	E	F	IRL	I	L	NL	P	UK	USA	JAP
--	--------	---	----	---	----	---	---	-----	---	---	----	---	----	-----	-----

1310 - AKTIENKURSE

INDEX OF SHARE QUOTATIONS

COURS DES ACTIONS

1980 = 100

1982	100,1	213,2	101,9	83,2	88,0	84,9	123,2	77,6	107,3	130,8	100,8	115,8
1983	128,9	373,6	135,2	72,0	115,8	106,3	153,2	86,3	155,0	165,0	135,0	136,5
1984	161,8	402,2	153,6	55,0	158,6	139,7	171,5	101,0	196,8	196,3	135,1	172,1
1985	184,7		209,2		203,1	148,9	286,8	153,7	254,7	242,4		
1984 IV	170,8	348,5	161,4	57,3	168,9	131,7	174,5	110,5	211,9	211,9	166,3	181,7
1985 I	171,1	376,7	175,2	58,6	183,9	134,3	216,1	112,2	236,5	235,4	178,5	201,3
II	173,7		192,3	60,4	204,6	136,6	252,1	134,2	248,6	240,0	186,1	208,6
III	176,6		213,8		204,2	155,0	315,9	173,7	259,1	237,5	189,6	215,3
IV	217,2		255,4		219,7	169,8	363,2	194,9	274,4	256,6		
1984 dec	168,3	345,5	162,8	58,0	170,4	126,6	177,7	112,3	213,1	221,7	138,5	187,5
1985 jan	164,2	373,9	170,8	58,1	176,2	128,4	200,3	108,8	227,0	232,5	144,5	195,6
feb	172,3	377,9	174,3	59,4	185,1	134,6	223,4	111,3	238,2	235,3	152,3	198,5
mar	176,9	378,3	180,4	58,3	190,3	140,0	224,6	116,4	244,3	238,3	151,1	209,8
apr	172,3	390,2	182,7	58,3	198,1	132,7	223,8	121,0	245,2	238,1	152,1	205,1
mai	176,1	394,1	189,6	63,3	204,6	134,1	256,9	131,7	249,5	244,1	155,7	207,5
jun	172,7		204,7	59,7	211,0	143,0	275,6	150,0	251,0	237,8	159,0	213,2
jul	172,3		208,3	57,7	205,3	142,9	299,0	148,6	258,9	228,7	162,1	219,4
aug	174,3		209,3		203,8	161,0	313,0	153,7	257,8	240,2	158,5	213,4
sep	183,3		223,9		203,4	161,0	335,6	218,8	260,7	243,6	155,0	213,2
oct	208,1		243,0		199,2	155,9	341,9	171,2	257,3	248,4	156,7	216,9
nov	224,3		257,9		223,1	169,7	359,4	205,4	278,5	262,3	166,2	212,2
dec	219,2		265,3		236,8	183,8	388,4	208,0	287,4	259,3		
1986 jan	212,5		299,9		243,7	191,3	413,7	218,8	308,1			
feb	246,4		287,9			189,8	468,0	231,0	298,0			

1311 - ANLEIHEN DES OEFFENTLICHEN SEKTORS
RENDITEYIELD ON FIXED INTEREST
GOVERNMENT SECURITIESOBLIGATIONS DU SECTEUR PUBLIC
RENDEMENT

%

1982	13,4	20,8	9,0	15,5	16,0	16,0	17,1	20,7	10,3	9,9	12,9	12,2	8,1	
1983	11,8	14,3	7,9	18,2	16,9	14,4	13,9	18,5	9,8	8,2	10,8	10,8	7,4	
1984	12,0	13,9	7,8	18,5	16,5	13,4	14,6	15,2	10,3	8,1	10,7	12,0	6,8	
1985	10,6	11,2	6,9	15,8	13,4	11,9	12,7	13,3	9,5	7,3	10,6	10,8	6,3	
1984 IV	11,6	14,0	7,2	17,2	14,8	12,4	15,1	14,9	10,3	7,5	21,4	10,5	11,4	6,4
1985 I	11,5	13,0	7,4	18,4	13,4	12,2	14,3	12,5	9,8	7,8	20,4	11,0	11,4	6,6
II	10,9	11,6	7,1	16,6	13,6	11,9	12,9	13,4	9,7	7,5	21,6	10,8	10,9	6,4
III	10,5	10,4	6,5	14,2	14,3	11,9	11,6	13,4	9,4	7,0		10,4	10,6	6,1
IV	9,6	10,0	6,5	14,0	12,3	11,4	11,9	13,9	9,3	7,0		10,3	10,1	6,3
1984 dec	11,6	13,8	7,0	17,9	13,9	12,7	14,9	14,6	10,0	7,4	22,2	10,5	11,2	6,3
1985 jan	11,6	13,1	7,1	18,3	13,2	12,1	14,6	12,2	10,0	7,4	20,3	11,0	11,1	6,3
feb	11,6	13,0	7,4	18,4	13,4	12,3	14,7	12,5	9,8	7,9	20,7	11,1	11,3	6,8
mar	11,5	12,8	7,6	18,4	13,5	12,3	13,5	12,9	9,7	8,0	20,2	10,9	11,8	6,6
apr	11,5	12,1	7,3	18,3	13,4	12,0	13,1	13,2	9,7	7,7	20,8	10,7	11,4	6,5
mai	10,8	11,3	7,1	15,6	13,6	11,7	13,2	13,4	9,7	7,5	21,8	10,9	11,0	6,4
jun	10,3	11,5	6,9	15,8	13,8	12,1	12,4	13,7	9,6	7,3	22,2	10,7	10,4	6,3
jul	10,5	10,1	6,7	14,4	14,5	11,9	11,2	13,3	9,4	7,2	20,3	10,4	10,5	6,3
aug	10,5	10,2	6,4	14,0	14,4	12,0	11,7	13,2	9,4	6,9	20,1	10,4	10,6	6,1
sep	10,4	10,8	6,3	14,2	13,9	12,0	11,9	13,7	9,3	6,9		10,4	10,7	5,9
oct	9,6	10,4	6,5	13,9	12,6	11,6	11,8	13,8	9,3	7,0		10,2	10,6	6,7
nov	9,4	10,2	6,6	13,0	12,1	11,2	12,1	14,0	9,3	7,0		10,4	10,1	6,4
dec	9,6	9,4	6,5	15,1	12,3	11,3	11,8	13,9	9,3	6,9		10,4	9,6	5,8
1986 jan	9,6	9,9	6,3	14,7	12,3	10,8	11,9	13,3	9,2	6,8		10,8	9,5	5,8
feb	9,4	9,0	6,2	15,0	12,4	10,1	10,7	13,5	9,2	6,8		10,4	9,1	5,2

1312 - ANLEIHEN DES PRIVATEN SEKTORS
RENDITEYIELD ON FIXED INTEREST
PRIVATE SECTOR SECURITIESOBLIGATIONS DU SECTEUR PRIVE
RENDEMENT

%

1982	0,0	17,8	9,4		16,6		21,4	11,6	10,1		14,0	14,9	8,0
1983		14,9	7,9		14,7		18,5	10,4	8,4		12,1	12,8	7,4
1984		14,7	7,8		13,8		15,1	10,6	8,2		11,8	13,5	7,1
1985		12,1	7,1		12,2		13,1	9,6			11,5	12,0	7,0
1984 IV		14,7	7,4		12,8		14,3	10,2	7,6		11,6	13,0	6,9
1985 I		13,7	7,2		12,5		12,6	9,9	7,8		11,9	12,8	7,2
II		12,7	7,2		12,3		13,4	9,8	7,6		11,6	12,4	7,0
III		11,3	6,9		12,2		13,3	9,5			11,3	11,7	6,6
IV		10,9	6,9		11,8		13,1	9,4			11,2	11,3	7,0
1984 dec		14,6	7,2		12,9		14,0	10,0	7,5		11,5	12,7	6,9
1985 jan		13,9	7,2		12,4		12,8	9,8	7,3		11,9	12,6	6,9
feb		13,8	7,2		12,7		12,3	9,9	8,0		12,1	12,7	7,4
mar		13,4	7,3		12,5		12,7	10,1	8,2		11,8	13,1	7,3
apr		12,9	7,3		12,4		13,4	10,1	7,9		11,5	12,9	7,2
mai		12,6	7,2		12,2		13,4	9,8	7,6		11,7	12,5	7,0
jun		12,5	7,1		12,2		13,3	9,5	7,4		11,5	11,7	6,9
jul		11,2	7,1		12,1		12,3	9,5	7,3		11,4	11,7	6,7
aug		11,1	6,9		12,2		13,6	9,5			11,3	11,8	6,6
sep		11,6	6,8		12,4		14,1	9,4			11,3	11,8	6,6
oct		11,2	6,9		12,0		13,0	9,4			11,1	11,7	7,0
nov		11,0	7,0		11,7		12,9	9,3			11,2	11,3	7,1
dec		10,5	6,9		11,8		13,4	9,3			11,3	10,9	6,8
1986 jan		10,8	6,8		11,4		13,2	9,3			11,7		
feb		10,2	6,8		10,8		13,1	9,2			11,3		

ZAHLUNGSBILANZ

BALANCE OF PAYMENTS

BALANCE DES PAIEMENTS

	EUR 10	B L	DK	D	GR	E	F	IRL	I	NL	P	UK	USA	JAP
1401 - HANDELSBILANZ (FOB/FOB) TRADE BALANCE (FOB/FOB) BALANCE COMMERCIALE (FOB/FOB)														
MIO ECU														
1982	-1 284	-3 648	-813	25 125	-4 898	-9 474	-16 131	-1 624	-8 132	4 690	-4 964	4 147	-37 607	18 623
1983	6 836	-2 328	261	24 124	-4 825	-8 269	-9 566	-729	-3 494	4 792	-2 678	-1 398	-69 942	35 493
1984	7 540	-154	-262	27 571	-5 380	-5 161	-5 763	-273	-7 805	7 029	-2 568	-7 423	-137 778	56 459
1985				36 257			-6 169					-3 438		
1983 II	2 131	80	49	5 699	-925	-2 279	-2 244	-109	-850	1 703	-710	-1 272	-15 309	9 216
III	1 276	-519	123	4 643	-1 289	-1 478	-1 820	-30	72	341	-172	-244	-21 784	11 259
IV	4 507	-818	-112	6 793	-1 352	-1 916	-728	-83	-702	979	-643	530	-22 843	10 511
1984 I	2 002	-253	-62	6 342	-1 325	-1 395	-2 908	-428	-822	2 349	-694	-892	-31 087	9 084
II	-11	684	-126	4 595	-1 296	-916	-1 360	137	-1 701	1 734	-714	-2 679	-30 515	14 294
III	1 417	-86	66	6 138	-1 187	-1 247	-592	-7	-1 294	926	-561	-2 547	-44 252	14 843
IV	4 531	-60	-139	10 497	-1 580	-1 506	-904	26	-3 989	1 986	-591	-1 305	-32 060	18 591
1985 I	-2 947	434	-377	7 189	-1 877		-3 204	-115	-4 221	2 167	-496	-2 943	-34 502	13 086
II	2 587	-224	-77	8 092	-1 758		-689	141	-4 230	2 046	-541	-714	-38 595	19 482
III		381	-54	8 672	-1 597		-1 414	165		1 050	-457	-854	-44 487	19 232
IV			-487	12 304	-1 436		-861	18		1 932	-420	1 074	-44 185	
1986 I			-335	12 113				130		2 328		-2 793		
1402 - SALDO DER EINSICHTBAREN TRANSAKTIONEN BALANCE OF INVISIBLE TRADE BALANCE DES INVISIBLES														
MIO ECU														
1982	-10 968	1 112	-1 497	-21 609	2 960	5 147	3 805	-284	2 502	-979	1 658	3 023	29 059	-11 488
1983	-2 755	1 519	-1 583	-19 482	2 727	5 539	4 109	-565	4 324	-580	1 574	6 776	23 750	-11 935
1984	-907	103	-1 817	-19 011	2 679	7 779	4 814	-880	4 053	-896	1 930	10 049	8 239	-11 759
1985				-18 773			6 933					9 965		
1983 II	-254	612	-382	-4 555	670	1 211	1 792	-60	1 657	-395	213	348	5 915	-2 319
III	128	672	-251	-7 304	1 029	2 411	1 489	-3	2 177	-74	702	2 390	5 170	-3 222
IV	697	357	-448	-3 259	761	1 337	1 065	-136	766	-59	349	1 514	5 000	-3 117
1984 I	-2 867	-198	-575	-4 806	213		753	-316	-548	196	371	2 098	8 907	-3 381
II	246	-290	-370	-4 168	706		1 507	-170	-1 446	-43	269	1 457	647	-2 207
III	-681	-135	-338	-7 124	1 171		1 087	-200	2 217	-301	905	2 741	-2 377	-3 473
IV	3 279	344	-533	-2 914	612		1 466	-195	938	-387	399	3 752	765	-2 732
1985 I	-2 446	-273	-668	-4 942	222		699	-318	53	638	282	1 825	256	-2 926
II	1 034	-117	-590	-4 065	552		2 019	-286	878	-206	381	2 564	139	-2 556
III		-35	-540	-6 103	1 039		1 459	-29		-903	945	3 523	995	-2 527
IV			-761	-3 664	449		2 756	-364		-300	759	2 053	5 398	
1986 I			-729	-4 699						-20		3 041		
1403 - BILANZ DER LAUFENDEN POSTEN SALDO CURRENT ACCOUNT NET BALANCE COURANTE SOLDE														
MIO ECU														
1982	-12 252	-2 536	-2 310	3 515	-1 938	-4 327	-12 326	-1 908	-5 629	3 711	-3 306	7 170	-8 548	7 135
1983	4 081	-810	-1 322	4 642	-2 098	-2 730	-5 457	-1 294	830	4 211	-1 103	5 378	-46 192	23 558
1984	6 633	-51	-2 079	8 560	-2 701	2 618	-949	-1 153	-3 752	6 133	-639	2 626	-129 539	44 701
1985				17 484			764					6 528		
1983 II	1 985	692	-334	1 144	-256	-1 067	-453	-169	807	1 308	-497	-923	-9 393	6 897
III	1 434	153	-129	-2 661	-260	934	-331	-33	2 248	267	531	2 147	-16 614	8 037
IV	5 287	-461	-560	3 534	-591	-580	337	-219	64	920	-294	2 044	-17 843	7 394
1984 I	-437	-451	637	1 536	-1 112	-277	-2 154	-744	-1 370	2 545	-323	1 206	-22 180	5 703
II	99	395	-496	427	-590	994	148	-33	-255	1 691	-445	-1 222	-29 868	12 087
III	743	-221	-272	-986	-16	2 282	496	-206	923	624	343	194	-46 629	11 370
IV	7 783	284	672	7 583	-968	2	562	-168	-3 051	1 599	-193	2 447	-31 295	15 859
1985 I	-5 278	161	-1 045	2 248	-1 655		-2 505	-432	-4 168	2 804	-214	-1 118	-34 247	10 160
II	3 480	-341	-667	4 027	-1 205		1 329	-145	-3 352	1 840	-160	1 849	-38 456	16 925
III		346	-594	2 570	-558		45	135		148	488	2 669	-43 491	16 705
IV			-1 247	8 640	-987		1 895	-346		1 633	339	3 127	-38 787	
1986 I			-1 063	7 414						2 308		248		
1404 - BILANZ DER LAUFENDEN POSTEN/BIP CURRENT ACCOUNT/GDP BALANCE COURANTE/PIB														
%														
1982	-0,34	-0,00	-4,03	0,51	-5,09	-2,36	-2,22		-1,58	2,98	-13,54	1,46	-0,26	0,66
1983	0,18	-0,00	-2,10	0,63	-5,91	-1,44	-0,91		0,22	3,10	-4,08	1,06	-1,25	1,77
1984	0,24	0,00	-2,99	1,10	-7,95	1,47	-0,15		-0,85	4,13	-2,46	0,49	-2,80	2,81
1985			-4,67	2,12	-13,22		0,11			3,92	1,84	1,09	-3,09	
1983 II	0,25	0,00	-2,10	0,62	-2,80	-2,39	-0,31		0,81	3,52	-8,03	-0,72	-1,05	2,13
III	0,18	0,00	-0,82	-1,45	-3,01	2,13	0,23		2,26	0,72	9,73	1,63	-1,75	2,40
IV	0,66	-0,00	-3,55	1,91	-7,35	-1,33	0,24		0,07	2,46	-5,54	1,57	-1,84	2,09
1984 I	-0,05	-0,00	-3,68	0,79	-12,03	-0,55	-1,39		-1,24	6,52	-5,09	0,88	-2,03	1,47
II	0,01	0,00	-2,87	0,22	-6,70	1,94	0,10		-0,23	4,32	-7,19	-0,91	-2,71	3,07
III	0,09	-0,00	-1,57	-0,51	-0,19	4,47	0,32		0,83	1,60	5,70	0,14	-3,94	2,85
IV	0,90	0,00	-3,82	3,88	-12,86	0,00	0,36		-2,76	4,08	-3,26	1,85	-2,52	3,83
1985 I	-0,56	0,00	-5,46	1,09	-19,36		-1,49		-3,37	6,86	-2,96	-0,79	-2,44	2,28
II	0,37	-0,00	-3,52	1,97	-14,21		0,79		-2,80	4,52	-2,29	1,23	-2,91	3,92
III		0,00	-3,15	1,25	-6,46		0,03			0,36	7,32	1,76	-3,55	3,98
IV			-6,54	4,16	-12,84		1,11			3,94	5,30	2,15	-3,44	
1986 I			-5,57	3,51						5,48		0,18		

ZAHLUNGSBILANZ

BALANCE OF PAYMENTS

BALANCE DES PAIEMENTS

	EUR 10	B L	DK	D	GR	E	F	IRL	I	NL	P	UK	USA	JAP
--	--------	-----	----	---	----	---	---	-----	---	----	---	----	-----	-----

1405 - LANGFRISTIGER KAPITALVERKEHR

LONG TERM CAPITAL
NETAUTRES CAPITAUX A LONG TERME
SOLDE

MIO ECU

1982	-11 346	1 622	2 467	-5 899	1 277	1 810	1 151	2 137	5 478	-3 274	2 164	-16 306	5 518	-16 497
1983	-6 320	-4 089	2 763	-3 252	2 381	3 476	10 178	1 101	960	-2 201	1 386	-14 160	-10 939	-21 145
1984	-24 031	-1 386	2 416	-7 108	2 268	4 116	6 412	1 125	1 173	-3 972	1 465	-24 961	37 218	-63 890
1985				-2 840			4 925						-18 272	
1983 II	-1 051	-707	657	-1 710	860	477	1 458	24	84	-634	331	-1 058	2 745	-5 276
1983 III	4 668	-1 819	605	1 389	528	938	5 313	619	396	627	103	-2 371	-7 657	-7 118
1983 IV	-4 519	-1 426	594	413	950	1 647	893	10	-36	-767	349	-5 139	-8 080	-6 459
1984 I	-3 332	-227	155	2 634	283	1 770	1 846	944	370	-1 013	68	-7 381	-9 841	-7 671
1984 II	-11 080	-599	682	-4 016	725	1 926	866	-21	-865	168	465	-8 040	12 911	-17 223
1984 III	-3 118	-557	1 673	-2 734	132	542	2 091	206	613	-349	774	-3 987	12 360	-16 217
1984 IV	-9 171	-1 632	-101	-2 992	1 153	-264	1 610	-8	1 055	-2 711	165	-5 553	22 949	-23 249
1985 I	-6 150	65	2 152	-1 337	1 306	-61	1 398	488	-905	1 162	-7 859	17 010	-22 433	
1985 II	4 416	-1 297	1 942	-37	1 179	2 125	278	2 325	-232	176	-1 588	26 180	-25 114	
1985 III		-1 637	838	-938	678	-195	-126		-2 251	270	-6 052	23 028	-22 740	
1985 IV			1 750	-527	638	3 055	-132		-1 454	-124	-2 773	31 720		
1986 I			282	9 852					-2 278		-3 983			

1406 - GRUNDBILANZ

BASIC BALANCE

BALANCE DE BASE

MIO ECU

1982	-23 598	-915	157	-2 384	-661	-2 517	-11 175	229	-151	438	-1 142	-9 136	-3 030	-9 362
1983	-2 239	-4 899	1 441	1 390	283	746	4 721	-193	1 790	2 010	282	-8 782	-57 130	2 413
1984	-17 398	-1 436	338	1 452	-433	6 734	5 463	-28	-2 579	2 161	826	-22 335	-92 321	-19 189
1985				14 644			5 689					-11 745		
1983 II	934	-15	323	-566	605	590	1 005	-145	891	674	-166	-1 982	-6 649	1 621
1983 III	6 103	-1 666	477	-1 272	268	1 872	4 982	585	2 644	894	633	-224	-24 271	919
1983 IV	768	-1 887	34	3 947	359	1 067	1 230	-209	28	153	55	-3 096	-25 923	935
1984 I	-3 769	-678	-482	4 170	-829	1 493	-308	200	-1 000	1 532	-255	-6 175	-32 021	-1 968
1984 II	-10 981	-204	186	-3 589	136	2 920	1 013	-53	-1 120	1 858	20	-9 262	-16 957	-5 137
1984 III	-2 375	-778	1 401	-3 720	116	2 824	2 587	0	1 536	275	1 117	-3 793	-34 269	-4 846
1984 IV	-1 389	-1 348	-773	4 591	184	-261	2 171	-177	-1 996	-1 112	-27	-3 106	-8 346	-7 390
1985 I	-11 428	226	1 107	911	-349	-2 566	965	-3 680	1 899	947	-8 976	-17 237	-12 274	
1985 II	7 896	-1 638	1 276	3 989	-26	3 455	133	-1 028	1 608	17	261	-12 277	-8 189	
1985 III		-1 292	244	1 631	120	-149	10		-2 103	758	-3 383	-20 463	-6 035	
1985 IV			502	8 113	-349	4 950	-478		178	215	353	-7 068		
1986 I			-781	17 266					30		-3 735			

1407 - SALDO DER OEFFENTLICHEN UEBERTRAGUNGEN

OFFICIAL SETTLEMENTS BALANCE

BALANCE DES REGLEMENTS OFFICIELS

MIO ECU

1982	-12 458	-1 579	-292	998	-548	-3 245	-5 247	132	-4 226	1 593	25	-3 288	3 347	-5 077
1983	14 190	-478	1 542	-397	259	-304	6 542	318	6 494	-23	-544	-67	-13 604	1 453
1984	5 229	307	-470	-600	-271	6 113	3 932	-44	3 761	201	96	-1 586	-4 615	1 773
1985				740			3 010					2 968		
1983 II	5 863	2 173	681	-5 821	549	-373	4 433		4 546	-872	-595	174	-2 567	-35
1983 III	4 826	-53	456	-345	468	1 318	3 197		1 092	119	306	-109	-3 712	662
1983 IV	685	-871	136	-153	110	357	-1		1 095	123	-42	246	-5 449	112
1984 I	-279	-1 170	375	3 019	-715		245		-1 763	806	-307	-326	240	833
1984 II	2 524	913	-108	178	176	1 493	2 153		-579	136	-1 702	-2 118	-533	
1984 III	383	438	928	-3 241	124	1 064	1 866		76	667	-872	555	304	
1984 IV	2 941	569	-930	-556	179	1 130	150		-270	-393	1 315	-3 388	1 229	
1985 I	-6 978	824	1 264	-5 282	-77	676	751		-3 333	-601	588	-450	7 169	254
1985 II	8 469	621	788	2 451	-58	1 556	673		2 136	16	196	958	-1 477	1 368
1985 III		-441	-100	2 767	210	-95	-154		1 159	621	179	65	-1 741	
1985 IV			192	803	-607	873	-999		83	-53	2 280	9 507		
1986 I			-1 191	1 656			-45		371		636			

1408 - WAEHRUNGSRESERVEN

RESERVES

RESERVES

MIO ECU

1982	6 451	892	250	-3 012	112	3 176	3 524	-132	4 511	-1 906	10	2 211	-5 122	4 851
1983	-9 814	480	-1 523	2 401	-116	238	-5 143	-318	-6 599	82	432	921	-1 333	-1 693
1984	-5 518	-1 067	474	928	-159	-6 112	-3 706	44	-3 495	-83	126	1 547	-3 989	-2 712
1985				-2 250			-3 636					-2 995		
1983 II	-4 170	-2 136	673	6 576	-118	363	-3 081	-138	-4 688	330	311	-242	12	-982
1983 III	-3 153	840	-472	770	-105	-1 348	-2 771	-715	-1 103	461	-320	-58	613	61
1983 IV	-954	849	-171	313	-46	-372	-652	12	-1 255	-230	728	226	-1 135	299
1984 I	-1 179	527	400	-3 267	121	-1 336	-186	-141	1 887	-653	155	133	-795	-656
1984 II	-2 513	-967	109	292	-394	-1 515	-1 692	223	-2 086	551	-42	1 450	-685	-304
1984 III	-13	-486	-927	3 311	32	-2 543	-893	110	-1 602	-29	-450	472	-1 030	-515
1984 IV	-1 622	-142	907	592	94	-694	-935	-150	-1 695	215	474	-508	-1 516	-1 298
1985 I	5 913	-186	-1 258	4 853	64	434	-1 091	-751	3 494	642	-588	147	-326	-184
1985 II	-10 002	-324	-755	-2 733	-85	1 448	-2 063	-673	-2 313	-5	-196	-1 050	-505	-1 244
1985 III		713	108	-2 591	-5	-1 324	541	154		-1 202	621	-86	-154	511
1985 IV			-244	-1 778	213	2 109	-1 023	999		-256	53	-2 006	-3 704	2 212

Clasificación de las publicaciones del Eurostat
Klassifikation af Eurostats publikationer
Gliederung der Veröffentlichung des Eurostat
Ταξινόμηση των δημοσιεύσεων του Eurostat
Classification of Eurostat publications
Classification des publications de l'Eurostat
Classificazione delle pubblicazioni dell'Eurostat
Classificatie van de publikaties van Eurostat
Classificação das publicações do Eurostat

EN **THEME** [1] General statistics (midnight blue) [2] Economy and finances (violet) [3] Population and social conditions (yellow) [4] Energy and industry (blue) [5] Agriculture, forestry and fisheries (green) [6] Foreign trade (red) [7] Services and transport (orange) [9] Miscellaneous (brown)

SERIES [A] Yearbooks — [B] Short-term trends — [C] Accounts, surveys and statistics — [D] Studies and analysis — [E] Methods — [F] Rapid reports

ES **TEMA** [1] Estadísticas generales (azul oscuro) [2] Economía y finanzas (violeta) [3] Población y condiciones sociales (amarillo) [4] Energía e industria (azul claro) [5] Agricultura, silvicultura y pesca (verde) [6] Comercio exterior (rojo) [7] Servicios y transportes (naranja) [9] Diversos (marrón)

SERIE [A] Anuarios — [B] Coyuntura — [C] Cuentas, encuestas y estadísticas — [D] Estudios y análisis — [E] Métodos — [F] Estadísticas rápidas

FR **THÈME** [1] Statistiques générales (bleu nuit) [2] Économie et finances (violet) [3] Population et conditions sociales (jaune) [4] Énergie et industrie (bleu) [5] Agriculture, sylviculture et pêche (vert) [6] Commerce extérieur (rouge) [7] Services et transports (orange) [9] Divers (brun)

SÉRIE [A] Annuaire — [B] Conjuncture — [C] Comptes, enquêtes et statistiques — [D] Études et analyses — [E] Méthodes — [F] Statistiques rapides

DA **EMNE** [1] Almene statistikker (mørkeblå) [2] Økonomi og finanser (violet) [3] Befolkning og sociale forhold (gul) [4] Energi og industri (blå) [5] Landbrug, skovbrug og fiskeri (grøn) [6] Udenrigshandel (rod) [7] Tjenesteydelser og transport (orange) [9] Diverse statistikker (brun)

SERIE [A] Årbøger — [B] Konjunkturoversigter — [C] Regnskaber, tællinger og statistikker — [D] Undersøgelser og analyser — [E] Metoder — [F] Ekspresoversigter

IT **TEMA** [1] Statistiche generali (blu) [2] Economia e finanze (viola) [3] Popolazione e condizioni sociali (giallo) [4] Energia e industria (azzurro) [5] Agricoltura, foreste e pesca (verde) [6] Commercio estero (rosso) [7] Servizi e trasporti (arancione) [9] Diversi (marrone)

SERIE [A] Annuari — [B] Tendenze congiunturali — [C] Conti, indagini e statistiche — [D] Studi e analisi — [E] Metodi — [F] Note rapide

DE **THEMENKREIS** [1] Allgemeine Statistik (Dunkelblau) [2] Wirtschaft und Finanzen (Violett) [3] Bevölkerung und soziale Bedingungen (Gelb) [4] Energie und Industrie (Blau) [5] Land- und Forstwirtschaft, Fischerei (Grün) [6] Außenhandel (Rot) [7] Dienstleistungen und Verkehr (Orange) [9] Verschiedenes (Braun)

REIHE [A] Jahrbücher — [B] Konjunktur — [C] Konten, Erhebungen und Statistiken — [D] Studien und Analysen — [E] Methoden — [F] Schnellberichte

NL **ONDERWERP** [1] Algemene statistiek (donkerblauw) [2] Economie en financiën (paars) [3] Bevolking en sociale voorwaarden (geel) [4] Energie en industrie (blauw) [5] Landbouw, bosbouw en visserij (groen) [6] Buitenlandse handel (rood) [7] Diensten en vervoer (oranje) [9] Diverse statistieken (bruin)

SERIE [A] Jaarboeken — [B] Conjunctuur — [C] Rekeningen, enquêtes en statistieken — [D] Studies en analyses — [E] Methoden — [F] Spoedberichten

GR **ΘΕΜΑ** [1] Γενικές στατιστικές (βαθυ μπλε) [2] Οικονομία και δημοσιονομικά (βιολετί) [3] Πληθυσμός και κοινωνικές συνθήκες (κίτρινο) [4] Ενέργεια και βιομηχανία (μπλε) [5] Γεωργία, δάση και αλιεία (πράσινο) [6] Εξωτερικό εμπόριο (κόκκινο) [7] Υπηρεσίες και μεταφορές (πορτοκαλί) [9] Διαφορα (καφέ)

ΣΕΙΡΑ [A] Επετηρίδες — [B] Συγκυρία — [C] Λογαριασμοί, έρευνες και στατιστικές — [D] Μελέτες και αναλύσεις — [E] Μέθοδοι — [F] Ταχείες στατιστικές

PT **TEMA** [1] Estatísticas gerais (azul escuro) [2] Economia e finanças (violeta) [3] População e condições sociais (amarelo) [4] Energia e indústria (azul) [5] Agricultura, silvicultura e pesca (verde) [6] Comércio externo (vermelho) [7] Serviços e transportes (laranja) [9] Diversos (castanho)

SÉRIE [A] Anuários — [B] Conjuntura — [C] Contas, inquéritos e estatísticas — [D] Estudos e análises — [E] Métodos — [F] Estatísticas rápidas

Número de títulos por tema y serie **Antal publikationer pr. emne og serie** **Anzahl der Veröffentlichungen pro Themenkreis und Reihe** **Αριθμός δημοσιεύσεων κατά θέμα και σειρά** **Number of publications per theme and series** **Nombre de publications par thème et série** **Numero di pubblicazioni per tema e serie** **Aantal publikaties naar onderwerp en serie** **Número de títulos por tema e série**

	1	2	3	4	5	6	7	9
A	5	—	—	3	1	1	1	—
B	1	4	2	5	4	3	1	—
C	—	10	11	7	8	4	3	1
D	—	2	2	5	1	3	—	1
E	—	7	2	—	2	1	—	—
F	—	—	1	1	—	—	—	—

**Venta y suscripciones · Salg og abonnement · Verkauf und Abonnement · Πωλήσεις και συνδρομές
Sales and subscriptions · Vente et abonnements · Vendita e abbonamenti
Verkoop en abonnementen · Venda e assinaturas**

BELGIQUE/BELGIË

Moniteur belge/Belgisch Staatsblad
Rue de Louvain 40-42/Leuvensestraat 40-42
1000 Bruxelles/1000 Brussel
Tél. 512 00 26
CCP/Postrekening 000-2005502-27
Sous-dépôts/Agentschappen:
**Librairie européenne/
Europese Boekhandel**
Rue de la Loi 244/Wetstraat 244
1040 Bruxelles/1040 Brussel
CREDOC
Rue de la Montagne 34/Bergstraat 34
Bte 11/Bus 11
1000 Bruxelles/1000 Brussel

DANMARK

Schultz EF-publikationer
Møntergade 19
1116 København K
Tlf: (01) 14 11 95
Girokonto 200 11 95

BR DEUTSCHLAND

Bundesanzeiger Verlag
Breite Straße
Postfach 10 80 06
5000 Köln 1
Tel. (02 21) 20 29-0
Fernschreiber:
ANZEIGER BONN 8 882 595
Telecopierer:
20 29 278

GREECE

G.C. Eleftheroudakis SA
International Bookstore
4 Nikis Street
105 63 Athens
Tel. 322 22 55
Telex 219410 ELEF

Sub-agent for Northern Greece:

Molho's Bookstore
The Business Bookshop
10 Tsimiski Street
Thessaloniki
Tel. 275 271
Telex 412885 LIMO

ESPAÑA

Boletín Oficial del Estado
Trafalgar 27
E-28010 Madrid
Tel. (91) 446 60 00

Mundi-Prensa Libros, S.A.
Castelló 37
E-28001 Madrid
Tel. (91) 431 33 99 (Libros)
431 32 22 (Suscripciones)
435 36 37 (Dirección)
Télex 49370-MPLI-E

FRANCE

**Service de vente en France des publications
des Communautés européennes**
Journal officiel
26, rue Desaix
75732 Paris Cedex 15
Tél. (1) 45 78 61 39

IRELAND

Government Publications Sales Office
Sun Alliance House
Molesworth Street
Dublin 2
Tel. 71 03 09
or by post
Stationery Office
St Martin's House
Waterloo Road
Dublin 4
Tel. 68 90 66

ITALIA

Licosa Spa
Via Lamarmora, 45
Casella postale 552
50 121 Firenze
Tel. 57 97 51
Telex 570466 LICOSA I
CCP 343 509

Subagenti:

Libreria scientifica Lucio de Biasio - AEIOU
Via Meravigli, 16
20 123 Milano
Tel. 80 76 79

Libreria Tassi
Via A. Farnese, 28
00 192 Roma
Tel. 31 05 90

Libreria giuridica
Via 12 Ottobre, 172/R
16 121 Genova
Tel. 59 56 93

GRAND-DUCHÉ DE LUXEMBOURG

**Office des publications officielles
des Communautés européennes**
2, rue Mercier
L-2985 Luxembourg
Tél. 49 92 81
Télex PUBOF LU 1324 b
CCP 19190-81
CC bancaire BIL 8-109/6003/200

Messageries Paul Kraus
11, rue Christophe Plantin
L-2339 Luxembourg
Tél. 48 21 31
Télex 2515
CCP 49242-63

NEDERLAND

Staatsdrukkerij- en uitgeverijbedrijf
Christoffel Plantijnstraat
Postbus 20014
2500 EA 's-Gravenhage
Tel. (070) 78 99 11

PORTUGAL

Imprensa Nacional
Av. Francisco Manuel de Melo, 5
P-1000 Lisboa
Tel. 65 39 96

**Distribuidora Livros Bertrand Lda.
Grupo Bertrand, SARL**
Rua das Terras dos Vales, 4-A
Apart. 37
P-2700 Amadora CODEX
Tel. 493 90 50 - 494 87 88
Telex 15798 BERDIS

UNITED KINGDOM

HM Stationery Office
HMSO Publications Centre
51 Nine Elms Lane
London SW8 5DR
Tel. (01) 211 56 56

Sub-agent:

Alan Armstrong & Associates Ltd
72 Park Road
London NW1 4SH
Tel. (01) 723 39 02
Telex 297635 AALTD G

SCHWEIZ/SUISSE/SVIZZERA

Librairie Payot
6, rue Grenus
1211 Genève
Tél. 31 89 50
CCP 12-236

UNITED STATES OF AMERICA

**European Community Information
Service**
2100 M Street, NW
Suite 707
Washington, DC 20037
Tel. (202) 862 9500

CANADA

Renouf Publishing Co., Ltd
61 Sparks Street
Ottawa
Ontario K1P 5R1
Tel. Toll Free 1 (800) 267 4164
Ottawa Region (613) 238 8985-6
Telex 053-4936

JAPAN

Kinokuniya Company Ltd
17-7 Shinjuku 3-Chome
Shinjuku-ku
Tokyo 160-91
Tel. (03) 354 0131

Journal Department
PO Box 55 Chitose
Tokyo 156
Tel. (03) 439 0124

Öffentliche Preise in Luxemburg (ohne MwSt.) • Price (excluding VAT) in Luxembourg • Prix publics au Luxembourg, TVA exclue

	ECU	BFR	DM	FF	IRL	UKL	USD
Einzelpreis • Single copy • Prix par numéro	4	180	9	28	2.90	2.40	3.50
Abonnement • Subscription	33,42	1 500	74	225	24	19.75	28



OFICINA DE PUBLICACIONES OFICIALES DE LAS COMUNIDADES EUROPEAS
 KONTOR ET FOR DE EUROPÆISKE FÆLLESSKABERS OFFICIELLE PUBLIKATIONER
 AMT FÜR AMTLICHE VERÖFFENTLICHUNGEN DER EUROPÄISCHEN GEMEINSCHAFTEN
 ΥΠΗΡΕΣΙΑ ΕΠΙΣΗΜΩΝ ΕΚΔΟΣΕΩΝ ΤΩΝ ΕΥΡΩΠΑΪΚΩΝ ΚΟΙΝΟΤΗΤΩΝ
 OFFICE FOR OFFICIAL PUBLICATIONS OF THE EUROPEAN COMMUNITIES
 OFFICE DES PUBLICATIONS OFFICIELLES DES COMMUNAUTÉS EUROPÉENNES
 UFFICIO DELLE PUBBLICAZIONI UFFICIALI DELLE COMUNITÀ EUROPEE
 BUREAU VOOR OFFICIËLE PUBLIKATIES DER EUROPESE GEMEENSCHAPPEN
 SERVIÇO DAS PUBLICAÇÕES OFICIAIS DAS COMUNIDADES EUROPEIAS

