



eurostat

EUROSTATISTIK

Daten zur Konjunkturanalyse

EUROSTATISTICS

Data for short-term economic analysis

EUROSTATISTIQUES

Données pour l'analyse de la conjoncture

Monatlich Monthly Mensuel

4 1985



DE EUROPÆISKE FÆLLESSKABERS STATISTISKE KONTOR
STATISTISCHES AMT DER EUROPÄISCHEN GEMEINSCHAFTEN
ΣΤΑΤΙΣΤΙΚΗ ΥΠΗΡΕΣΙΑ ΤΩΝ ΕΥΡΩΠΑΪΚΩΝ ΚΟΙΝΟΤΗΤΩΝ
STATISTICAL OFFICE OF THE EUROPEAN COMMUNITIES
OFFICE STATISTIQUE DES COMMUNAUTÉS EUROPÉENNES
ISTITUTO STATISTICO DELLE COMUNITÀ EUROPEE
BUREAU VOOR DE STATISTIEK DER EUROPESE GEMEENSCHAPPEN

L-2920 Luxembourg — Tél. 43011 — Télex: Comeur Lu 3423
B-1049 Bruxelles, Bâtiment Berlaymont, Rue de la Loi 200 (Bureau de liaison) — Tél. 235.11.11

Denne publikation kan fås gennem de salgssteder, som er nævnt på omslagets tredje side.

Diese Veröffentlichung ist bei den auf der dritten Umschlagseite aufgeführten Vertriebsbüros erhältlich.

Την έκδοση αυτή μπορείτε να την προμηθευτείτε από τα γραφεία πωλήσεων τα οποία 'αναφέρονται στην τρίτη σελίδα του εξωφύλλου.

This publication is obtainable from the sales offices mentioned on the inside back cover.

Pour obtenir cette publication, prière de s'adresser aux bureaux de vente dont les adresses sont indiquées à la page 3 de la couverture.

Per ottenere questa pubblicazione, si prega di rivolgersi agli uffici di vendita i cui indirizzi sono indicati nella 3ª pagina della copertina.

Deze publikatie is verkrijgbaar bij de verkoopkantoren waarvan de adressen op blz. 3 van het omslag vermeld zijn.

EUROSTATISTIK

Daten zur Konjunkturanalyse

EUROSTATISTICS

Data for short-term economic analysis

EUROSTATISTIQUES

Données pour l'analyse de la conjoncture

Luxembourg: Office des publications officielles des Communautés européennes, 1985

Kat./cat.: CA-BJ-85-004-3A-C

© CECA — CEE — CEEA, Bruxelles-Luxembourg, 1985

Printed in the FR of Germany

Hinweis für den Leser

Eurostatistik wird im Laufe des Jahres 1985 zum Zwecke der Ausdehnung und Verbesserung des Informationsmaterials einige Änderungen erfahren.

- Ab Nr. 1-1985
 - wurde der Schaubilderteil erweitert, um einerseits neue Bereiche der Konjunkturanalyse und andererseits Spanien, Portugal, die Vereinigten Staaten und Japan einzuschließen;
 - wurde das Jahr 1980 anstatt 1975 als Basisjahr für die veröffentlichten Indizes eingesetzt.
- Ab Nr. 7/8-1985 werden Angaben über Spanien, Portugal, die Vereinigten Staaten und Japan im vorher „Gemeinschaftstabellen“ und künftig „Konjunkturelle Angaben“ genannten Tabellenteil aufgeführt werden.

Diese Änderungen könnten in den kommenden Ausgaben einige vorübergehende Unregelmäßigkeiten zur Folge haben, wofür sie Eurostatistik bereits im voraus um Verständnis bittet.

	<i>Seite</i>
„Kurz notiert“	5
Schaubilder	15
GEMEINSCHAFTSTABELLEN	33
1. Volkswirtschaftliche Gesamtrechnungen — ESGV	35
Veränderung des Volumens	35
Veränderung der Preise	36
2. Beschäftigung	37
Bevölkerung	37
Beschäftigung	38
3. Arbeitslosigkeit	40
4. Indizes der industriellen Produktion	43
Industrie, Baugewerbe	43
Erzeugung nach Kategorien	44
Erzeugung nach Produktionsbereichen	45
Konjunkturrempfindliche Bereiche	47
5. Meinungsumfrage in der Industrie (!)	49
6. Produktionsstatistik	53
Industrieerzeugnisse	53
Landwirtschaftliche Erzeugnisse	57
7. Außenhandel	58
Hauptindikatoren	58
Handel mit Drittländern	61
Innergemeinschaftlicher Handel	67
Handel nach Ländern	73
8. Preise	77
Indizes der Verbraucherpreise	77
Indizes der Erzeugerpreise	80
Indizes der Löhne und Gehälter in der Industrie	81
9. Finanzstatistik	82
Wechselkurse	82
Wichtigste Finanzstatistiken	84
10. Zahlungsbilanz	86
Wichtigste Salden	86
LÄNDERTABELLEN	91
Belgique/België	97
Danmark	98
BR Deutschland	99
ΕΛΛΑΔΑ	100
France	101
Ireland	102
Italia	103
Luxembourg	104
Nederland	105
United Kingdom	106
United States	107

—	Nichts
0	Weniger als die Hälfte der verwendeten Einheit
:	Kein Nachweis vorhanden
1-4	Von 1 bis 4
6+8	6 und 8
%	Prozent
%, T4/T0	Prozentualer Zuwachs eines Vierteljahres gegenüber dem entsprechenden Vierteljahr des Vorjahres
%, T12/T0	Prozentualer Zuwachs eines Monats gegenüber dem entsprechenden Monat des Vorjahres
%, SALDO	Saldo zwischen den positiven Antworten (Zunahme, Verbesserung der Situation) und den negativen Antworten (Abnahme, Verschlechterung der Situation) der Konjunkturbefragung bei den Unternehmern in der Gemeinschaft
*	Saisonbereinigt (Ländertabellen)
1980 = 100	Basisjahr
EUR 9 = 100	Prozentuale Angaben im Verhältnis zur Gemeinschaft der 9 (= 100)
EUR 10 = 100	Prozentuale Angaben im Verhältnis zur Gemeinschaft der 10 (= 100)
MIO	Million
MRD	Milliarde
T	Metrische Tonne
TROEE	Tonne Rohöleinheiten
GWH	Gigawattstunde = 10 ⁶ kWh
M3	Kubikmeter
DM	Deutsche Mark
FF	Französischer Franc
LIT	Italienische Lira
HFL	Holländischer Gulden
BFR	Belgischer Franc
LFR	Luxemburgischer Franc
UKL	Pfund Sterling
IRL	Irishes Pfund
DKR	Dänische Krone
USD	US-Dollar
ECU	Europäische Währungseinheit
SZR	Sonderziehungsrechte
EG	Europäische Gemeinschaft[en]
Eurostat	Statistisches Amt der Europäischen Gemeinschaften
EUR 9	Gesamtheit der Mitgliedsländer der Europäischen Gemeinschaften bis 1980
EUR 10	Gesamtheit der Mitgliedsländer der Europäischen Gemeinschaften ab 1981
UEBL/BLEU	Belgisch-luxemburgische Wirtschaftsunion
ACP	Länder Afrikas, der Karibik und des Pazifiks — Abkommen von Lomé
ESVG	Europäisches System Volkswirtschaftlicher Gesamtrechnungen
NACE	Allgemeine Systematik der Wirtschaftszweige in den Europäischen Gemeinschaften
SITC	Standard International Trade Classification

(1) Die in diesem Teil des Bulletins enthaltenen Angaben stellen die Ergebnisse der Konjunkturerhebung bei den Unternehmern in der Gemeinschaft dar. Ausführlichere Daten werden in „Europäische Wirtschaft“ veröffentlicht.

1. ARBEITSLOSIGKEIT: Erneuter Rückgang (-2,3 %) im Monat März 1985, jahreszeitlich bedingt

Überwiegend jahreszeitlich bedingt nahm die Zahl der eingeschriebenen Arbeitslosen in der Gemeinschaft (ohne Griechenland) im März 1985 um 2,3 % ab, erreichte jedoch mit 13,3 Mio immer noch einen Höchststand für einen Monat März.

Die Arbeitslosenquote, gemessen an den zivilen Erwerbsspersonen, verringerte sich von 11,7 % Ende Februar auf 11,5 % Ende März 1985.

Von der Abnahme um 317 000 Personen in der Gemeinschaft entfallen 137 000 auf die BR Deutschland (-5,2 %), 65 000 auf Frankreich (-2,6 %) und 56 000 auf das Vereinigte Königreich (-1,7 %). Die übrigen Mitgliedstaaten weisen bis auf Italien ebenfalls recht deutliche Rückgänge bei der Zahl der eingeschriebenen Arbeitslosen aus.

Diese deutlichen Abnahmen der absoluten Zahlen lassen sich in den saisonbereinigten Werten in der Gemeinschaft nicht erkennen. Die BR Deutschland weist nach nationaler Methode einen Anstieg von 1 % aus. Die übrigen Mitgliedstaaten lassen teilweise eine stabilisierende, teilweise eine schwächer zunehmende Tendenz erkennen.

Die Zahl der jüngeren Arbeitslosen unter 25 Jahren in der Gemeinschaft erreichte Ende März 1985 4,9 Mio. Ihr Anteil hat sich allerdings von 37,3 % im März 1984 auf 37,0 % im März 1985 verringert. Dabei hat der Anteil für die jungen Frauen von 43,8 % auf 42,5 % abgenommen, während er für die jungen Männer von 32,9 % auf 33,3 % angestiegen ist.

2. INDEX DER VERBRAUCHERPREISE: Der Rückgang ist zum Stillstand gekommen (+0,7 % im März)

Der Verbraucherpreisindex für die Gemeinschaft insgesamt stieg zwischen Februar und März 1985 um 0,7 % an. Mit diesem Anstieg, der dem des Vormonats entspricht, setzt sich die seit Beginn des Jahres beobachtete Tendenz fort, die auf eine Pause in der im Jahre 1984 eingetretenen Verlangsamung des Preisauftriebs hinweist.

Von den Ländern der Gemeinschaft verzeichneten nur die BR Deutschland (+0,3 %) und Luxemburg (+0,5 %) Preisentwicklungen unter dem Gemeinschaftsmittelwert. In Frankreich, Italien und den Niederlanden entspricht der Anstieg mit 0,7 % dem Mittelwert, während in Belgien und Dänemark (+0,8 %), dem Vereinigten Königreich (+0,9 %) und Griechenland (+2,9 %) ein überdurchschnittlich hoher Anstieg zu verzeichnen ist.

Auf 12 Monate gerechnet (März 1985/März 1984) stieg der Index in EUR 10 um 5,9 % an, gegenüber einem Anstieg um 5,5 % in den Monaten Januar und Februar 1985.

In den USA betrug der Anstieg des Index, auf 12 Monate gerechnet (Februar 1985/Februar 1984), 3,5 %, in Japan 1,4 %.

In Spanien stieg der Index im Zeitraum von Februar bis März 1985 um 3,5 % (Eurostat-Schätzung), in Portugal um 8,8 % an.

3. INDEX DER INDUSTRIELLEN PRODUKTION: Im Februar ist nach dreimonatiger Stagnation eine Belebung der industriellen Produktion zu verzeichnen

Der Index für die Gemeinschaft (EUR 10) wurde für den Monat Februar vorläufig auf 108,2 geschätzt, was einem Anstieg um 3,4 % gegenüber Februar 1984 entspricht, der Mittelwert der letzten drei Monate, über die Daten vorliegen, ist jedoch gegenüber dem Mittelwert der drei Monate, über die Daten vorliegen, ist jedoch gegenüber dem Mittelwert der drei entsprechenden Monate des Vorjahres nur um 1,8 % angestiegen.

Der saisonbereinigte Index (EUR 10) wurde auf 102,1 geschätzt, was nach der im November (100,9), im Dezember (100,8) und im Januar (100,8) verzeichneten Stagnation einen Anstieg bedeutet.

Der Tendenzindikator (Mittelwert der letzten drei Monate gegenüber dem der vorangegangenen drei Monate) weist für EUR 10 (nach dem vorübergehenden Rückgang im Januar (-0,3 %) Stabilität aus (+0,1 %). Der Indikator ist noch sinkend für Frankreich (-1,5 %), Italien (-1,2 %) und Dänemark (-1,0 %), was zum Teil auf die Auswirkungen der Kälte im Januar zurückzuführen ist.

Für die letzten drei Monate, über die Angaben vorliegen, beläuft sich die jährliche Veränderung gegenüber den entsprechenden drei Vorjahresmonaten auf +5% in der Investitionsgüterindustrie, auf +0,4 % in der Verbrauchsgüterindustrie und auf -1,8 % auf dem Sektor der Zwischenprodukte.

Der Tendenzindikator ist nahezu stabil in den USA (+0,2 %), während er in Japan um ungefähr 1,6 % angestiegen sein dürfte.

4. STAHL: In den ersten vier Monaten des Jahres 1985 stagnierte die Produktion

Die Rohstahlerzeugung der Gemeinschaft (ohne Griechenland) erreichte im März 1985 mit 10,8 Mio t den gleichen Stand wie im entsprechenden Vorjahresmonat; gegenüber Februar 1985 ist die Erzeugung - saisonbereinigt - um 2,7 % angestiegen.

Die Bilanz des ersten Vierteljahres 1985 schließt mit einem Rückgang von 1,3 % verglichen mit dem entsprechenden Vorjahreszeitraum. Auf der Grundlage von Schätzungen der Werke kann für April 1985 mit einem gleichbleibenden Niveau der Rohstahlerzeugung gerechnet werden.

Die Erzeugung der Gemeinschaft an Walzstahlfertigerzeugnissen belief sich im Februar 1985 auf 7,9 Mio t. Dieses Ergebnis entspricht einer Zunahme um - saisonbereinigt - 3,3 % gegenüber dem Vormonat und einem Rückgang um 4 % gegenüber Februar 1984.

5. ENERGIE: 1984 starke Zunahme des Energieverbrauchs in der Gemeinschaft (+3,4 %)

Nach drei aufeinanderfolgenden Jahren mit rückläufigem und einem Jahr 1983 mit stagnierendem Bruttoinlandsverbrauch von Energie in der Gemeinschaft, ist im Jahr 1984 eine Verbrauchszunahme von ungefähr 30 Mio t Rohöleinheiten, das sind +3,4 %, festzustellen. Der letzte Verbrauchsanstieg war 1979, im Jahr des bisher höchsten Verbrauchs, aufgetreten und betrug +4,1 %. Im Vergleich mit anderen volkswirtschaftlichen Gesamtgrößen zeigt sich, daß der Anstieg des Energieverbrauchs wesentlich stärker war als der des Bruttoinlandsprodukts mit +2,4 %, des privaten Verbrauchs mit +1,1 %, des öffentlichen Verbrauchs mit +1,1 % und der industriellen Produktion mit +2,9 %. Während in den vier letzten Jahren bei der Energieintensität der Wirtschaft (Relation des Energieverbrauchs zum Bruttoinlandsprodukt) ein fortgesetzter Rückgang zu verzeichnen war, hat sich die Tendenz 1984 umgekehrt.

Die Verbrauchssteigerung um 30 Mio t RÖE auf einen Gesamtverbrauch von 917 Mio t RÖE, gegenüber 887 Mio t RÖE im Jahr 1983, betraf in der Hauptsache das Mineralöl, bei dem die Zunahme 2,1 % das Naturgas, bei dem sie 6,1 %, und die Kernenergie, bei der sie 27,3 % betrug. Die Steinkohle war dagegen von einem Verbrauchsrückgang um 5,4 % betroffen. Diese Verringerung muß jedoch im Zusammenhang mit dem britischen Bergarbeiterstreik gesehen werden, der den Markt für feste Brennstoffe 1984 veränderte. Werden nämlich die Angaben für das Vereinigte Königreich aus den Berechnungen für die Gemeinschaft ausgenommen, so behält die Veränderung ihr positives Vorzeichen (+6,8 %), woraus ein stärkeres Vordringen dieses Energieträgers in der Brennstoffversorgung der Kraftwerke und der Industrie zu entnehmen ist.

Der Rückgang der Erzeugung von Primärenergie in der Gemeinschaft (auf -1,6 %) konnte in Schranken gehalten werden, und zwar durch die Zunahme der Erzeugung von Kernenergie (um

20 Mio t RÖE) und der Rohölförderung (um 10 Mio t RÖE), die den Einbruch der Steinkohlenförderung, für den in Höhe von 38 Mio t RÖE der Bergarbeiterstreik im Vereinigten Königreich die Ursache war, ausgeglichen hat.

Die verringerte Primärenergieerzeugung in der Gemeinschaft führte zusammen mit einer Nachfrageerholung zu einem Aufschwung der Versorgung mit Energie aus dem außergemeinschaftlichen Markt (+32 Mio t RÖE). Trotz einer erheblichen Verminderung der Lagerbestände (um 22 Mio t RÖE) ist die Energieimportabhängigkeit von 41,5 % im Jahr 1983 auf 43,6 % 1984 angestiegen.

In Aufschlüsselung nach Mitgliedstaaten hat sich der Bruttoinlandsverbrauch fast allgemein steigend entwickelt, wobei nur Irland mit einem Verbrauchsrückgang um 3,8 % eine Ausnahme machte. Bei den übrigen Mitgliedstaaten bewegt sich die Steigerung in Abstufungen zwischen +0,3 % für Griechenland und +6,1 % für Luxemburg.

6. HANDEL MIT DRITTLÄNDERN: 1984 bedeutende Zunahme der Ausfuhren an Erzeugnissen der Verarbeitungsindustrien (+ 16 %)

Die Ausfuhr der Gemeinschaft an bearbeiteten Waren ist 1984 (nach Eurostat-Schätzungen) auf 272 Mrd ECU angestiegen. Obwohl der Anteil bearbeiteter Waren an der Gesamtausfuhr 1984 gegenüber 1983 mit 78 % unverändert blieb, sank der Anteil der Maschinen und Fahrzeuge um 1 % auf rund 36,5 %, während „Chemische Erzeugnisse“ und „Verschiedene bearbeitete Waren“ ihre Anteile verbesserten. Auf Nahrungs- und Genußmittel sowie Rohstoffe (ohne Brennstoffe) entfielen sowohl 1983 als auch 1984 10 % der Gesamtausfuhr. Der internationale Mineralölmarkt blieb auch 1984 gedrückt, was in dem nur langsamen Wachstum (+6 %) der Brennstoffausfuhr (5 % der Gesamtausfuhr) seinen Niederschlag findet.

Die amerikanische Ausfuhr nahm im Jahre 1984 um 23 % auf 277 Mrd ECU zu. Dem steht eine geschätzte Ausfuhr der Gemeinschaft in Höhe von 349 Mrd ECU und eine japanische Ausfuhr von 215 Mrd ECU gegenüber.

Die Einfuhr bearbeiteter Waren in die Gemeinschaft stieg 1984 um 21 % an; dem steht eine Steigerung der Gesamteinfuhr (nach Eurostat-Schätzungen) um 16 % gegenüber. Mit 174 Mrd ECU stellen die bearbeiteten Waren rund 46 % der Gesamteinfuhr dar. Die am stärksten wachsenden Kategorien bearbeiteter Waren sind die chemischen Erzeugnisse (+ 23 %) sowie Maschinen und Fahrzeuge (+23 %). Nahrungs- und Genußmittel sowie Rohstoffe (ohne Brennstoffe) machten 20 % der Gesamteinfuhr aus. Die Einfuhr der genannten Güter nahm 1984 um 17 % zu. Die Brennstoffeinfuhr stieg dagegen nur um 8 %, umfaßte aber dennoch rund 28 % des Einfuhrvolumens.

Ein Sprung der Importe um 42 % im Jahr 1984 ließ die Einfuhr der USA auf 414 Mrd ECU steigen, womit die Gemeinschaft, deren Einfuhr auf 381 Mrd ECU geschätzt wird, überholt wurde. Die japanische Einfuhr stieg 1984 um 23 % auf 175 Mrd ECU.

Vorläufige Schätzungen der Handelsbilanz der Gemeinschaft für das Jahr 1984 lassen ein Handelsdefizit von rund 32 Mrd ECU erwarten, das sind 26 Mrd ECU mehr als 1983. Bei einer Unterteilung nach Warengruppen zeigt sich ein Überschuß im Handel mit bearbeiteten Waren von 98 Mrd ECU, dagegen ein Defizit bei Brennstoffen von 88 Mrd ECU. Das Defizit im Außenhandel mit Nahrungs- und Genußmitteln sowie Rohstoffen (ohne Brennstoffe) betrug 40 Mrd ECU.

Nach revidierten Zahlen ergeben sich für das amerikanische Handelsdefizit 1984 137 Mrd ECU, das ist mehr als das Doppelte des Defizits von 1983. Japan hat seinen Handelsüberschuß dagegen von 23 Mrd ECU im Jahr 1983 auf 40 Mrd ECU erhöht.

7. INNERGEMEINSCHAFTLICHER HANDEL: 1984 betraf der Warenaustausch zu 68 % Erzeugnisse der Verarbeitungsindustrien

Die Einfuhr der Mitgliedstaaten im innergemeinschaftlichen Handel stieg 1984 um 14 % auf einen Schätzwert von 380 Mrd ECU. Der Anteil bearbeiteter Waren am Gesamtaustausch betrug 68 %, und 11 % des Gesamtaustauschs entfielen auf Brennstoffe. Der Anteil der Brennstoffe ist in den letzten Jahren gestiegen, wobei die Brennstoffeinfuhr im vergangenen Jahr um 19 % zunahm. Maschinen und Fahrzeuge stellten die größte Kategorie unter den bearbeiteten Waren dar, nämlich rund 27 % des Gesamtaustauschs.

8. WECHSELKURSE: Mitte April 1985 hielt sich der Dollar auf dem niedrigsten Stand seit sechs Monaten, doch wer weiß, was die Zukunft bringen wird?

In der ersten Hälfte des Monats April hat sich die Umkehr des Trends bestätigt, und der Kurseinbruch des Dollars, der Mitte März eingesetzt hatte, hielt weiter an. Seit seinem Höchststand Ende Februar hat der Dollar in anderthalb Monaten 11 % seines Wertes gegenüber der ECU, 13 % gegenüber der DM und dem FF, 12 % gegenüber dem Pfund und 4 % gegenüber dem Yen eingebüßt. Ein Vergleich der *Dollarkurse* der wichtigsten Währungen in den beiden genannten Zeiträumen ist aufschlußreich:

	ECU	DM	FF	UKL	Yen
Ende Februar	1,56	3,47	10,62	1,04	262
Mitte April	1,39	3,02	9,23	1,28	250

Die Schlüsselemente, die zu diesem drastischen Kursrückgang geführt haben, könnten gewesen sein:

- a) die Erkenntnis der Marktteilnehmer, daß die enormen und weiter ansteigenden Defizite im US-Handel (insbesondere) und in der Leistungsbilanz nicht tragbar sind und daß das Gleichgewicht in der US-Zahlungsbilanz *nur* über eine Abwertung des Dollars wiederhergestellt werden kann;
- b) die sich mehrenden Anzeichen – hinter den Erwartungen zurückbleibende Ziffern für die industrielle Produktion und den Einzelhandelsumsatz –, daß das Wachstum der US-Wirtschaft im ersten Vierteljahr 1985 sehr viel geringer ausfällt, als angenommen wurde. Nach den jüngsten Schätzungen beträgt die Zuwachsrate des Bruttoinlandsprodukts der USA im ersten Vierteljahr 1985 nur 1,3 % (4,3 % im letzten Vierteljahr 1984), womit diese Anzeichen bestätigt werden.

Bemerkenswert im Zusammenhang mit den jüngsten Bewegungen der Wechselkurse ist ferner die Tatsache, daß der „Gewinn“ aus dem Wertverlust des Dollars zu gleichen Teilen den wichtigsten Währungen zugute kam und nicht, wie in weiten Kreisen erwartet, in erster Linie der DM. Eine Erklärung könnten die DM-Zinssätze sein, die im Vergleich zu den für Kapitalanlagen in französischen Francs oder Pfund angebotenen Zinssätzen niedrig waren (Zinssätze für Dreimonatseinlagen in Euro-Währungen Mitte April: DM 5,7 %, FF 10,6 %, UKL 12,5 %), sowie das geringere gewordene Inflationsgefälle zwischen den Ländern der wichtigsten Währungen.

9. RENDITE OBLIGATIONEN DES ÖFFENTLICHEN SEKTORS: Im März 1985 war der Realzins weiterhin hoch.

Obgleich die nominalen langfristigen Zinssätze in den meisten Gemeinschaftsländern im März 1985 niedriger sind als vor einem Jahr (geringfügig in einigen Ländern, stärker in anderen), bleiben die realen Zinssätze (Nominalzinssätze abzüglich Inflationsrate) nicht nur positiv, sondern sind in den meisten Gemeinschaftsländern sogar gestiegen, mit Ausnahme von Italien, dem Vereinigten Königreich und Griechenland, wo sie gesunken sind (aber immer noch positive Werte aufweisen).

Die höchsten realen Zinssätze sind in Dänemark (7,1 %) und Luxemburg (7,0 %) zu verzeichnen, gefolgt von Belgien (6,1 %), Frankreich (5,9 %), den Niederlanden (5,6 %, der BR Deutschland (5,3 %), dem Vereinigten Königreich (4,8 %), Italien (3,5 %) und Griechenland (0,1 %). Für Irland liegen keine aktuellen Daten vor. Außerhalb der Gemeinschaft halten die Vereinigten Staaten noch immer den Rekord mit einem realen Zinssatz von 8,3 %. Der reale Zinssatz in Japan beträgt 5 %.

Zurückzuführen sind diese hohen realen Zinssätze in Europa zum einen auf die von nahezu allen großen europäischen Ländern in den letzten Jahren zur Bekämpfung der Inflation betriebene Politik des knappen Geldes, zum anderen auf die hohen Zinssätze in den USA: Die zunehmende Verflechtung der Börsenmärkte und die internationale Mobilität des Kapitals „erlauben“ keine hohen Zinssatzgefälle zwischen den Währungen, insbesondere wenn ein freier Kapitalverkehr zwischen den Ländern und ein hohes Maß an Kapitalmobilität herrschen.

Note to readers

A certain number of enhancements to Eurostatistics will take place in 1985:

- From issue 1-1985:
 - The graphical section was expanded to cover new areas of short-trend economic analysis, and to include Spain, Portugal, the United States, and Japan.
 - 1980 has replaced 1975 as the base year for indices.
- From issues 7/8-1985, Spain, Portugal, the United States and Japan will be included in the section entitled 'Community tables', which will itself be renamed 'trends'.

These changes may cause certain anomalies for which Eurostatistics offers you its apologies.

	Page
'In brief'	9
Graphics	15
COMMUNITY TABLES	33
1. National accounts ESA	35
Volume	35
Price	36
2. Employment	37
Population	37
Employment	38
3. Unemployment	40
4. Index of industrial production	43
Industry, construction	43
Production by category	44
Production by branch	45
Branches in difficulty	47
5. Opinions in industry ¹	49
6. Output	53
Industrial products	53
Agricultural products	57
7. External trade	58
Main indicators	58
Extra-Community trade	61
Intra-Community trade	67
Trade by country	73
8. Prices	77
Consumer prices	77
Producer prices	80
Wages and salaries in industry	81
9. Financial statistics	82
Exchange rates	82
Main financial statistics	84
10. Balance of payments	86
Main balances	86
TABLES BY COUNTRY	91
Belgique/België	97
Danmark	98
BR Deutschland	99
Ελλάδα	100
France	101
Ireland	102
Italia	103
Luxembourg	104
Nederland	105
United Kingdom	106
United States	107

—	Nil
0	Data less than half the unit used
:	No data available
1-4	From 1 to 4
6 + 8	6 and 8
%	Per cent
%, T4/T0	Percentage increase on the corresponding quarter of the previous year
%, T12/T0	Percentage increase on the corresponding month of the previous year
%, BALANCE	Balance between positive replies (increase, improvement in the situation) and negative replies (reduction, worsening of the situation) in the short-term-trends enquiry conducted among heads of enterprises in the Community
•	Seasonally adjusted (Tables by country)
1980 = 100	Reference year
EUR 9 = 100	Data for countries expressed as a percentage of the Community of 9 total
EUR 10 = 100	Data for countries expressed as a percentage of the Community of 10 total
MIO	Million
MRD	Thousand million
T	Tonne
TOE	Tonne of oil equivalent
GWH	Gigawatt hour (= 10 ⁶ kWh)
M3	Cubic metre
DM	Deutschmark
FF	French franc
LIT	Italian lira
HFL	Dutch guilder
BFR	Belgian franc
LFR	Luxembourg franc
UKL	Pound sterling
IRL	Irish pound
DKR	Danish crown
USD	US dollar
ECU	European currency unit
SDR	Special Drawing Right
EC	European Communities
Eurostat	Statistical Office of the European Communities
EUR 9	Total of the member countries of the EC until 1980
EUR 10	Total of the member countries of the EC from 1981
UEBL/BLEU	Belgo-Luxembourg Economic Union
ACP	African, Caribbean and Pacific countries of the Lomé Convention
ESA	European System of Integrated Economic Accounts
NACE	General Industrial Classification of Economic Activities within the European Communities
SITC	Standard International Trade Classification

(1) The data included in this section of the bulletin are results from a short-term-trends enquiry conducted among heads of enterprises in the Community. More detailed data appear in *European Economy*.

1. UNEMPLOYMENT: A further reduction (–2.3%) in March 1985 due to seasonal factors

Mainly for seasonal reasons the number of registered unemployed in the Community (excluding Greece) fell by 2.3% in March 1985 but at 13.3 million was still the highest figure ever recorded for March.

The unemployment rate, as a percentage of the civilian working population, fell from 11.7% at the end of February to 11.5% at the end of March 1985.

Of this decrease of 317 000 in the number of unemployed persons in the Community, 137 000 relate to the Federal Republic of Germany (–5.2%), 65 000 to France (–2.6%) and 56 000 to the United Kingdom (–1.7%). There were also substantial reductions in the number of registered unemployed in the other Member States, except for Italy.

This pronounced reduction in the absolute figures is not however reflected in the seasonally adjusted figures for the Community. The Federal Republic of Germany shows an increase of 1% as measured by its national method. The trend in the other Member States is either towards stabilization, or towards a lower rate of increase.

The number of unemployed persons under 25 years old in the Community reached 4.9 million at the end of March 1985. However as a percentage of total unemployed, this corresponds to a decrease from 37.3% in March 1984 to 37.0% in March 1985. The proportion for young women fell from 43.8% to 42.5% whereas for young men it rose from 32.9% to 33.3%.

2. CONSUMER PRICE INDEX: A pause in the slowing-down process (+0.7% in March)

The consumer price index for the Community as a whole rose by 0.7% between February and March 1985. This increase is in line with that recorded in the previous month and with the trend noted since the beginning of the year, when the slow-down observed in 1984 came to an end.

Only two Community countries recorded increases which were below the Community average: the Federal Republic of Germany (+0.3%) and Luxembourg (+0.5%). France, Italy and the Netherlands were all in line with the average (+0.7%), while Belgium (+0.8%), Denmark (+0.8%), the United Kingdom (+0.9%) and Greece (+2.9%) all recorded above-average increases. The year-on-year index rose by 5.5% for EUR 10 during January and February 1985, compared with 5.9% for the 12-month period March 1984 to March 1985.

In the *USA* and *Japan* the increase over the 12-month period February 1984 to February 1985 was 3.5% and 1.4% respectively.

The respective increases in *Spain* and *Portugal* during the period January to March 1985 were 3.5% (Eurostat estimate) and 8.8%.

3. INDUSTRIAL PRODUCTION: After stagnating for three months industrial output rose in February

The index for the Community (EUR 10) for February is provisionally estimated at 108.2, an increase of 3.4% on February 1984, while the average for the last three months known is 1.8% above that for the corresponding period one year earlier.

The seasonally-adjusted index (EUR 10) is estimated at 102.1, an improvement after the stagnation observed in November (100.9), December (100.8) and January (100.8).

The trend indicator (ratio of the average for the past three months to that for the preceding three months) is stable (+0.1%) for EUR 10 after a temporary decline (–0.3%) in January. This indicator is still falling in France (–1.5%), Italy (–1.2%) and Denmark (–1.0%), partly due to disruption caused by the cold weather in January.

For the last three months known the variation in comparison with the corresponding period one year earlier is +5% in the capital goods sector, +0.4% in the consumer goods sector and –1.8% in the intermediate products sector.

The trend indicator is virtually stable in the United States (+0.2%) and appears to have risen by about 1.6% in Japan.

4. STEEL: Production stagnant during the first four months of 1985

In March 1985 crude steel production (Community without Greece) reached the same level as in March 1984 (10.8 million tonnes), representing a deseasonalized rise of 2.7% compared with February 1985.

The total for the first quarter of 1985 showed an increase of 1.3% on that for the same period of 1984. On the basis of estimates made by the works a stabilization in crude steel production can be expected for April.

In February 1985 total Community production of laminated finished products reached 7.9 million tonnes, representing a deseasonalized rise of 3.3% compared with January and a fall of 4% compared with February 1984.

5. ENERGY: Marked increase in energy consumption in the Community (+3.4%) in 1984

After falling for three consecutive years and then stagnant in 1983, the Community's gross inland energy consumption rose in 1984 by about 30 million tonnes oil equivalent, or 3.4%. The last increase recorded (4.1%) was in 1979 when consumption reached its highest level. If energy consumption is compared with other economic aggregates, the rise is considerably greater than that in the gross domestic product (+2.4%), private consumption (+1.1%), public consumption (+1.1%) and industrial production (+2.9%). Whereas the economy had become steadily less energy-intensive in the previous four years (shown by the ratio of energy consumption to gross domestic product), the trend was reversed in 1984.

The increase of 30 million toe, giving a total consumption of 917 million toe as compared with 887 toe in 1983, was accounted for mainly by oil (+2.1%), natural gas (+6.1%) and nuclear power (+27.3%). The use of coal, on the other hand, fell by 5.4%, but this drop is to be seen in the context of the British miners' strike which distorted the solid fuel market in 1984. If the UK data are excluded from the Community calculations, the position of coal remains extremely buoyant (+6.8%), showing increased use of this fuel in power stations and in industry.

The drop in Community production of primary energy was limited (–1.6%) because of increased production of nuclear energy (20 million toe) and crude oil (10 million toe) which offset the fall in coal production, of which 38 million toe are explained by the miners' strike in the United Kingdom.

The fall in Community production of primary energy, together with the upswing in demand, led to increased procurement on the external market (+32 million toe). Despite a very considerable run-down of stocks (22 million toe), dependence on external sources of energy rose from 41.5% in 1983 to 43.6% in 1984.

The rise in gross inland consumption was apparent in virtually all the Member States, the only exception being Ireland, where there was a downward movement of 3.8%. The increase in the other countries range from +0.8% for Greece to +6.1% for the Grand Duchy of Luxembourg.

6. EXTRA-COMMUNITY TRADE: Significantly higher exports of manufactured products (+16%) in 1984

Community exports of manufactured products rose 16% in 1984 to 272 000 million ECU (Eurostat estimate). Although the share of

manufactured products in total exports was an unchanging 78% in both 1983 and 1984, the share of machinery and transport equipment declined 1% to about 36.5% whilst chemicals and miscellaneous finished manufactured products improved their shares. Food and raw materials (other than fuels) accounted for 10% of total exports in both 1983 and 1984. The international oil market remained depressed in 1984 and this is reflected in the slow growth (+6%) in fuel exports (5% of the total).

American exports rose 23% in 1984 to 277 000 million ECU. This compares with estimated Community exports of 349 000 million ECU and Japanese exports of 215 000 million ECU.

Imports of manufactured goods by the Community rose 21% in 1984 compared with 16% growth in total imports (Eurostat estimates). At 174 000 million ECU they represent some 46% of all imports. The fastest growing categories of manufactured imports were chemicals (+23%) and machinery and transport equipment (+23%). Food and raw materials accounted for 20% of all imports. These rose 17% in 1984. Fuel imports, on the other hand, only rose 8% but still represented some 28% of trade.

Due to a 42% jump in 1984, the USA's imports reached 414 000 million ECU, thus overtaking the Community whose imports are estimated to have reached 381 000 million ECU. Japan's imports rose 23% in 1984 to 175 000 million ECU.

Provisional estimates of the Community's trade balance for 1984 indicate a trade deficit of around 32 000 million ECU, up from 26 000 million ECU in 1983. Looking at the breakdown by product group, there was a surplus on trade in manufactures of 98 000 million ECU, whilst there was a deficit on fuels of 88 000 million ECU. The deficit on trade in food and raw materials was 40 000 million ECU.

Revised figures for the American trade deficit give 137 000 million ECU for 1984, more than double the deficit of 1983. Japan, on the other hand, had an increase trade surplus of 40 000 million ECU, up from 23 000 million ECU in 1983.

7. INTRA-COMMUNITY TRADE: 68% of 1984 trade was in manufactured products

Member States' imports from one another rose 14% to an estimated 380 000 million ECU in 1984. The share of manufactured goods in total trade was 68% an 11% of the total was in fuels. The share of fuels has been rising in recent years, with fuel imports growing by 19% last year. Machinery and transport equipment was the largest category within manufactured products, representing about 27% of all trade.

8. EXCHANGE RATES: The dollar was at its lowest point for six months in mid-April, but the future is uncertain

During the first half of April the trend reversal was confirmed and the dollar continued its fall which had started at mid-March. From its peak levels of end-February the dollar has lost, in one and a half months, 11% of its value against the ECU, 13% against the Deutschmark and the French franc, 12% against the pound Sterling and 4.6% vis-à-vis the yen. The comparison of the dollar rates of the main currencies in the two time periods is eloquent:

	ECU	DM	FF	UKL	Yen
End February	1,56	3,47	10,62	1,04	262
Mid-April	1,39	3,02	9,23	1,28	250

The key elements which have provoked this sharp dollar decline may have been:

- (a) the recognition by the market participants, of the fact that the enormous, and increasing, deficits in the US trade (especially) and current account are not sustainable and that the equilibrium in the US balance of payments has to pass through a dollar depreciation, and
- (b) the increasing signs – lower-than-expected rates for industrial production and retail sales etc. – that the growth rate of the US economy in the first quarter of 1985 is much lower than had been believed. The most recent estimate of the GDP growth rate gives only 1.3% (4.3% for the last quarter of 1984) for the first quarter of 1985 and corroborates the said indications.

Another noticeable fact in the context of the recent exchange-rate movements is that the 'gains' out of the dollar's loss of value were evenly shared by the main currencies and did not go principally to the Deutschmark as was widely expected. This might be explained by the low Deutschmark interest rates in comparison with the rates offered in placements in French franc or pound Sterling assets (3-month eurocurrency deposit rates at mid-April: DM 5.7%, FF 10.6%, UKL 12.5%) as well as by the decreased inflation differential among the countries of the main currencies.

9. YIELD OF PUBLIC-SECTOR BONDS: Real interest rates still high in March 1985

Although the level of the nominal long-term interest rates in most Community countries in March 1985 is lower (slightly in some and by more in others) than the corresponding one a year ago, the real interest rates (nominal rate minus the rate of inflation) not only remain positive but have gone up in most Community countries with the exception of Italy, the United Kingdom and Greece where they are lower (though positive).

The highest real interest rates appear in Denmark (7.1%) and Luxembourg (7.0%), followed by Belgium (6.1%), France (5.9%), Netherlands (5.6%), Germany (5.3%), United Kingdom (4.8%), Italy (3.5%) and Greece (0.1%). No recent data are available for Ireland. Outside the Community, the United States still holds the record with 8.3% real rate of interest. Japan's real rate is 5%.

The origin of these high European real rates of interest lies in the tight monetary policy that virtually all big European countries followed during recent years in their fight against inflation and on the other hand in the high US interest rates; the increased integration of the financial markets and the international capital mobility do not 'permit' high interest-rate differentials between currencies especially when there is free capital movement among countries, or a high degree of capital mobility.

Avis aux lecteurs

Au cours de l'année 1985, un certain nombre de changements viendront enrichir et améliorer Eurostatistiques.

- A partir du n° 1-1985:
 - la partie «graphiques» a été développée afin de couvrir de nouveaux domaines d'analyse conjoncturelle, d'une part, et d'inclure l'Espagne, le Portugal, les États-Unis et le Japon, d'autre part;
 - 1980 remplace 1975 comme année de base pour les données publiées en indices.

- A partir du n° 7/8-1985, des données concernant l'Espagne, le Portugal, les États-Unis et le Japon seront incluses dans la partie qui s'intitulait «Tableaux communautaires» et dont le titre deviendra alors «Données conjoncturelles».

Ces changements pourraient entraîner un certain nombre d'anomalies lors des prochaines parutions, et Eurostatistiques vous prie de bien vouloir l'en excuser.



	Page
«En bref»	13
Graphiques	15
TABLEAUX COMMUNAUTAIRES	33
1. Comptes nationaux SEC	35
Évolution en volume	35
Évolution des prix	36
2. Emploi	37
Population	37
Emploi	38
3. Chômage	40
4. Indices de la production industrielle	43
Industrie, construction	43
Production par catégorie	44
Production par branche	45
Production des branches sensibles	47
5. Opinions dans l'industrie (1)	49
6. Production	53
Produits industriels	53
Produits agricoles	57
7. Commerce extérieur	58
Principaux indicateurs	58
Commerce extracommunautaire	61
Commerce intracommunautaire	67
Commerce par pays	73
8. Prix	77
Prix à la consommation	77
Prix à la production	80
Salaires dans l'industrie	81
9. Statistiques financières	82
Taux de change	82
Principales statistiques financières	84
10. Balance des paiements	86
Principaux soldes	86
TABLEAUX PAR PAYS	91
Belgique/België	97
Danmark	98
BR Deutschland	99
ΕΛΛΑΔΑ	100
France	101
Ireland	102
Italia	103
Luxembourg	104
Nederland	105
United Kingdom	106
United States	107

—	Néant
0	Donnée inférieure à la moitié de l'unité utilisée
:	Donnée non disponible
1-4	De 1 à 4
6+8	6 et 8
%	Pourcentage
%, T4/TO	Accroissement en pourcentage d'un trimestre sur le trimestre correspondant de l'année précédente
%, T12/TO	Accroissement en pourcentage d'un mois sur le mois correspondant de l'année précédente
%, SOLDE	Solde entre les réponses positives (accroissement, amélioration de la situation) et les réponses négatives (diminution, détérioration de la situation) à l'enquête de conjoncture auprès des chefs d'entreprise de la Communauté désaisonnalisés (tableaux par pays)
*	Désaisonnalisés (tableaux par pays)
1980 = 100	Année de base
EUR 9 = 100	Données des pays exprimées en pourcentage total de la Communauté à neuf (= 100)
EUR 10 = 100	Données des pays exprimées en pourcentage du total de la Communauté à dix
MIO	Million
MRD	Milliard
T	Tonne métrique
TEP	Tonne équivalent pétrole
GWH	Gigawattheure = 10 ⁶ kWh
M3	Mètre cube
DM	Deutsche Mark
FF	Franc français
LIT	Lire italienne
HFL	Florin néerlandais
BFR	Franc belge
LFR	Franc luxembourgeois
UKL	Livre sterling
IRL	Livre irlandaise
DKR	Couronne danoise
USD	Dollar US
ECU	Unité monétaire européenne
DTS	Droits de tirages spéciaux
CE	Communautés européennes
Eurostat	Office statistique des Communautés européennes
EUR 9	Ensemble des pays membres des Communautés européennes jusqu'à 1980
EUR 10	Ensemble des pays membres des Communautés européennes à partir de 1981
UEBL/BLEU	Union économique belgo-luxembourgeoise
ACP	Pays d'Afrique, des Caraïbes et du Pacifique — Convention de Lomé
SEC	Système européen de comptes économiques intégrés
NACE	Nomenclature générale des activités économiques dans les Communautés européennes
CTCI	Classification type pour le commerce international

(1) Les données contenues dans cette partie du Bulletin représentent les résultats de l'enquête de conjoncture auprès des chefs d'entreprise de la Communauté. Des données plus détaillées paraissent dans «Économie européenne».

1. CHÔMAGE: Nouveau recul (− 2,3 %) au mois de mars 1985, sous l'influence de facteurs saisonniers

En raison, surtout, de l'influence de facteurs saisonniers, le nombre des chômeurs enregistrés dans la Communauté (à l'exclusion de la Grèce) a diminué de 2,3 % en mars 1985, mais atteignant néanmoins 13,3 millions, ce qui constitue toujours un record pour un mois de mars. Par rapport à la population active civile, la proportion des chômeurs s'est réduite de 12,0 % fin février à 11,8 % fin mars 1985.

Ce recul du chômage correspond, pour l'ensemble de la Communauté, à 317 000 personnes, qui se répartissent comme suit: 137 000 en République fédérale d'Allemagne (− 5,2 %), 65 000 en France (− 2,6 %) et 56 000 au Royaume-Uni (− 1,7 %). À l'exception de l'Italie, les autres États membres accusent également une très nette régression du nombre des chômeurs enregistrés.

Cette régression des chiffres en valeur absolue ne se répercute pas dans les valeurs corrigées des variations saisonnières pour la Communauté. D'après la méthode nationale, une augmentation de 1 % apparaît en République fédérale d'Allemagne. Dans les autres États membres, on constate une tendance soit à la stabilisation, soit au ralentissement de la progression.

Le nombre des jeunes chômeurs de moins de 25 ans atteignait 4,9 millions dans la Communauté à la fin du mois de mars 1985. Toutefois, leur proportion est passée de 37,3 % en mars 1984 à 37,0 % en mars 1985. À cet égard, le pourcentage concernant les femmes et les hommes de moins de 25 ans est passé respectivement de 43,8 % à 42,5 % et de 32,9 % à 33,3 %.

2. L'INDICE DES PRIX À LA CONSOMMATION: la décélération marque le pas (+ 0,7 % en mars)

L'indice des prix à la consommation pour l'ensemble de la Communauté a progressé de 0,7 % entre février et mars 1985. Il s'agit d'une augmentation identique à celle du mois précédent et qui prolonge la tendance observée depuis le début de l'année et qui indique une pause dans le processus de la décélération observée en 1984.

Parmi les pays de la Communauté, seuls la République fédérale d'Allemagne (+ 0,3 %) et le Luxembourg (+ 0,5 %) ont enregistré des évolutions en dessous de la moyenne communautaire. La France, l'Italie et les Pays-Bas, avec 0,7 % tous les trois, accusent une augmentation égale à la moyenne, alors que la Belgique (+ 0,8 %), le Danemark (+ 0,8 %), le Royaume-Uni (+ 0,9 %) et la Grèce (+ 2,9 %) enregistrent des augmentations supérieures à la même moyenne.

Sur 12 mois (mars 85/mars 84) l'indice a progressé de 5,9 % en EUR 10, alors que sa progression était de 5,5 % aux mois de janvier et février 1985.

Aux USA, et sur 12 mois, l'indice a progressé de 3,7 %, et au Japon de 1,4 %.

En Espagne et pour la période de janvier à mars 1985, l'indice a progressé de 3,5 % (estimation Eurostat) et au Portugal de 8,8 %.

3. PRODUCTION INDUSTRIELLE: en février et après trois mois de stagnation, hausse de la production industrielle

L'indice pour la Communauté (EUR 10) du mois de février 1985 est provisoirement estimé à 108,2, ce qui correspond à une hausse de 3,4 % par rapport à février 1984; cependant, la moyenne des trois derniers mois connus par rapport à la moyenne de trois mois correspondants douze mois avant, est en hausse de 1,8 %.

L'indice corrigé des variations saisonnières (EUR 10) est estimé à 102,1, ce qui correspond à une hausse après la stagnation observée en novembre (100,9), décembre (100,8) et janvier (100,8).

L'indicateur de tendance (moyenne des trois derniers mois par rapport à celle des trois mois précédents) correspond à la stabilité (+ 0,1 %) pour EUR 10, après la baisse momentanée de l'indicateur pour janvier (− 0,3 %). Cet indicateur est encore en baisse en France (− 1,5 %), en Italie (− 1,2 %) et au Danemark (− 1,0 %), en partie à cause des perturbations causées par le froid au mois de janvier.

Pour les trois derniers mois connus la variation en un an par rapport aux trois mois correspondants est de + 5 % pour les industries productrices des biens d'investissements, alors qu'elle est de + 0,4 % pour les industries productrices des biens de consommation et de + 1,8 % pour les industries productrices des biens intermédiaires.

L'indicateur de tendance est voisin de la stabilité aux USA (+ 0,2 %), alors qu'il serait en hausse d'environ 1,6 % au Japon.

4. ACIER: Pendant les quatre premiers mois de 1985, la production stagne

En mars 1985, la production communautaire (sans la Grèce) d'acier brut a atteint le même niveau qu'en mars 1984 (10,8 millions de tonnes), avec une hausse désaisonnalisée de 2,7 % par rapport à février 1985.

Le bilan du premier trimestre 1985 se solde par une baisse de 1,3 % par rapport à celui de 1984. Sur la base des estimations faites par les usines, on peut prévoir pour le mois d'avril une stabilisation de la production d'acier brut.

En février 1985, la production totale communautaire de produits finis laminés a atteint 7,9 millions de tonnes, ce qui représente une augmentation désaisonnalisée de 3,3 % par rapport à janvier et une diminution de 4 % par rapport à février 1984.

5. ÉNERGIE: En 1984, forte augmentation de la consommation d'énergie dans la Communauté (+ 3,4 %).

Après trois années consécutives de baisse de la consommation intérieure brute d'énergie de la Communauté et une année 1983 étale, on constate en 1984 une augmentation annuelle de l'ordre de 30 millions de tonnes d'équivalent pétrole, soit + 3,4 %. Le dernier accroissement enregistré remonte à 1979, année de consommation maximale, avec + 4,1 %. Comparé à d'autres agrégats économiques, on remarque que l'évolution de la consommation d'énergie a été sensiblement supérieure à celle du produit intérieur brut + 2,4 %, de la consommation privée + 1,1 %, de la consommation publique + 1,1 % et de la production industrielle + 2,9 %. Si, au cours des quatre dernières années, il avait été constaté une régression continue de l'intensité énergétique de l'économie (rapport de la consommation d'énergie sur le produit intérieur brut), la tendance s'est inversée en 1984.

L'accroissement de 30 millions de tep, 917 millions de tep de consommation globale contre 887 en 1983, a concerné principalement le pétrole (+ 2,1 %), le gaz naturel (+ 6,1 %) et l'énergie nucléaire (+ 27,3 %). La houille, par contre, a enregistré une diminution de 5,4 %. Cette baisse est cependant à considérer dans le contexte de la grève des mineurs britanniques qui a altéré le marché des combustibles solides en 1984. En effet, si l'on exclut les données du Royaume-Uni du calcul communautaire, l'évolution pour la houille demeure largement positive (+ 6,8 %), évolution qui montre une plus grande pénétration de ce combustible dans l'approvisionnement des centrales électriques et de l'industrie.

La baisse de la production communautaire d'énergie primaire a pu être contenue (− 1,6 %), grâce à l'augmentation de la production d'énergie nucléaire (20 millions de tep) et de pétrole brut (10 millions de tep) qui a compensé la chute de la production de houille, imputable pour 38 millions de tep à la grève des mineurs britanniques.

La contraction de la production communautaire d'énergie primaire, associée à une reprise de la demande, a eu pour effet de relancer l'approvisionnement sur le marché extérieur (+32 millions de tep). Malgré un déstockage très important (22 millions de tep), la dépendance énergétique vis-à-vis de l'étranger est passée de 41,5 % en 1983 à 43,6 % en 1984.

Au niveau des États-membres, le développement de la consommation intérieure brute a été quasi général, la seule exception étant l'Irlande avec un évolution négative de 3,8 %. Quant aux autres pays, les augmentations s'échelonnent de +0,3 % pour la Grèce à +6,1 % pour le grand-duché de Luxembourg.

6. COMMERCE AVEC LES PAYS TIERS: En 1984, progression significative des exportations des produits manufacturés (+ 16 %)

Les exportations de la Communauté de produits manufacturés ont augmenté de 16 % en 1984, passant ainsi à 272 milliards d'Écus (estimation Eurostat). Si la part des produits manufacturés dans les exportations totales a été de 78 % en 1983 comme en 1984, celle des machines et du matériel de transport a baissé de 1 % pour représenter environ 36,5 %, tandis que celles des produits chimiques et des divers produits finis se sont accrues. Les produits alimentaires et les matières premières (autres que les combustibles) ont représenté 10 % des exportations totales aussi bien en 1983 qu'en 1984. Le marché international du pétrole est resté à la baisse en 1984, comme le montre la faible augmentation (+ 6 %) des exportations de combustibles (5 % du total).

Les exportations américaines ont enregistré une croissance de 23 % en 1984, atteignant ainsi 277 milliards d'Écus, alors que les exportations de la Communauté ont représenté 349 milliards d'Écus et les japonaises 215 milliards d'Écus.

Les importations de la Communauté de produits manufacturés se sont accrues de 21 % en 1984 et de 16 % dans les importations totales (estimations Eurostat). D'un montant de 176 milliards d'Écus, elles représentent quelque 46 % des importations totales. Les importations de produits manufacturés qui se sont le plus développées ont été celles de produits chimiques (+23 %) et de machines et de matériel de transport (+23 %). Les produits alimentaires et les matières premières ont représenté 20 % des importations totales et se sont accrues de 17 % en 1984. En revanche, les importations de combustibles n'ont augmenté que de 8 %, mais représentaient encore quelque 28 % des échanges.

Les importations américaines, qui ont fait un bond de 42 % en 1984, ont atteint 414 milliards d'Écus, dépassant ainsi les exportations de la Communauté estimées à 381 milliards d'Écus. Quant aux importations japonaises, elles ont augmenté de 23 % en 1984, passant à 175 milliards d'Écus.

Les estimations provisoires de la balance commerciale de la Communauté ont fait apparaître un déficit commercial d'environ 32 milliards d'Écus en 1984, contre 26 milliards en 1983. En analysant la ventilation par groupes de produits, on constatait un excédent de produits manufacturés de 98 milliards d'Écus et un déficit de combustibles de 88 milliards d'Écus. Le déficit commercial des produits alimentaires et des matières premières s'est élevé à 40 milliards d'Écus.

Pour les États-Unis, les chiffres révisés font apparaître un déficit commercial de 137 milliards d'Écus en 1984, soit plus du double de celui de 1983. En revanche, le Japon a connu un excédent commercial de 40 milliards d'Écus contre 23 milliards d'Écus en 1983.

7. ÉCHANGES INTRA-COMMUNAUTAIRES: En 1984, 68 % des échanges étaient des produits manufacturés

Les importations entre les différents États membres se sont accrues de 14 %, atteignant un montant estimé de 380 milliards d'Écus en 1984. Dans le total des échanges, les produits manufacturés ont représenté 68 % et les combustibles 11 %. La part de ces derniers a grossi au cours des dernières années, les importations ayant augmenté de 19 % l'année passée. Dans les produits manufacturés, les machines et le matériel de transport étaient la catégorie la plus importante et représentaient environ 27 % du total des échanges.

8. TAUX DE CHANGE: A la mi-avril 1985, le dollar se tenait à son niveau le plus bas depuis six mois, mais qui peut prévoir l'avenir?

Au cours de la première quinzaine d'avril, le renversement de tendance s'est confirmé et le dollar a poursuivi sa chute entamée à la mi-mars. Après avoir atteint les taux les plus élevés à la fin du mois de février, le dollar a perdu, en un mois et demi, 11 % de sa valeur par rapport à l'Écu, 13 % par rapport au DM et au FF, 12 % par rapport à la UKL et 4,6 % par rapport au yen. La comparaison des taux de change en dollars des principales monnaies à ces deux moments-là est éloquent:

	ÉCU	DM	FF	UKL	YEN
Fin février	1,56	3,47	10,62	1,04	262
Mi-avril	1,39	3,02	9,23	1,38	250

On peut penser que ce brusque recul du dollar a été provoqué principalement par les éléments suivants:

- a) la prise de conscience des opérations que les déficits énormes (et croissants) de la balance commerciale (en particulier) et de la balance courante des États-Unis ne sont pas acceptables et que la balance des paiements des États-Unis ne pourra retrouver son équilibre que par une dépréciation du dollar;
- b) des signes de plus en plus nombreux (production industrielle et ventes au détail en deçà du niveau attendu, etc.) indiquant que le taux de croissance de l'économie des États-Unis au premier trimestre de 1985 est bien plus faible que prévu. Selon l'estimation la plus récente, le taux de croissance du PIB américain n'est que de 1,3 % pour le premier trimestre de 1985 (contre 4,3 % au quatrième trimestre de 1984), ce qui corrobore les indications précitées.

Dans le contexte des mouvements récente des taux de change, il convient également de noter que les «gains» résultant de la dépréciation du dollar se sont également répartis entre les principales monnaies, alors que l'on voyait généralement le DM comme principal bénéficiaire de cette dépréciation. Cela peut s'expliquer, d'une part, par les faibles taux d'intérêt des placements en DM, comparativement aux taux offerts pour les placements en FF ou en livres (taux des dépôts d'eurodevises à trois mois à la mi-avril: DM: 5,7 %; FF: 10,6 %; UKL: 12,5 %) et, d'autre part, par le nivellement des taux d'inflation des principales devises.

9. RENDEMENT DES OBLIGATIONS DU SECTEUR PUBLIC: En mars 1985 les taux d'intérêt réels restent toujours élevés

Bien que, dans la plupart des pays de la Communauté, le niveau des taux d'intérêt nominaux à long terme soit, en mars 1985, inférieur (dans une mesure variable selon les pays) à celui d'un an auparavant, les taux d'intérêt réels (c.-à-d. les taux nominaux diminués des taux d'inflation) restent non seulement positifs, mais ont même progressé dans la plupart des cas, sauf en Italie, au Royaume-Uni et en Grèce, où ils ont baissé (tout en restant positifs).

Les taux d'intérêt réels les plus élevés ont été notés au Danemark (7,1 %), et au Luxembourg (7,0 %); suivent la Belgique (6,1 %), la France (5,9 %), les Pays-Bas (5,6 %), l'Allemagne (5,3 %), le Royaume Uni (4,8 %), l'Italie (3,5 %) et la Grèce (0,1 %). Aucune donnée récente n'est disponible pour l'Irlande. En dehors de la Communauté, ce sont toujours les États-Unis qui détiennent le record, avec un taux d'intérêt réel de 8,3 %. Le taux du Japon est de 5 %.

Le niveau élevé de ces taux d'intérêt réels des pays européens s'explique par la politique monétaire restrictive que pratiquement tous les grands pays d'Europe ont appliquée au cours des dernières années dans leur lutte contre l'inflation, ainsi que par le niveau élevé des taux d'intérêt américains: l'intégration accrue des marchés financiers et la mobilité des capitaux au niveau international ne «permettent» pas d'écarts importants entre les taux d'intérêt des différents pays, en particulier quand les capitaux peuvent circuler librement entre les pays et quand la mobilité des capitaux est importante.

SCHAUBILDER

GRAPHICS

GRAPHIQUES

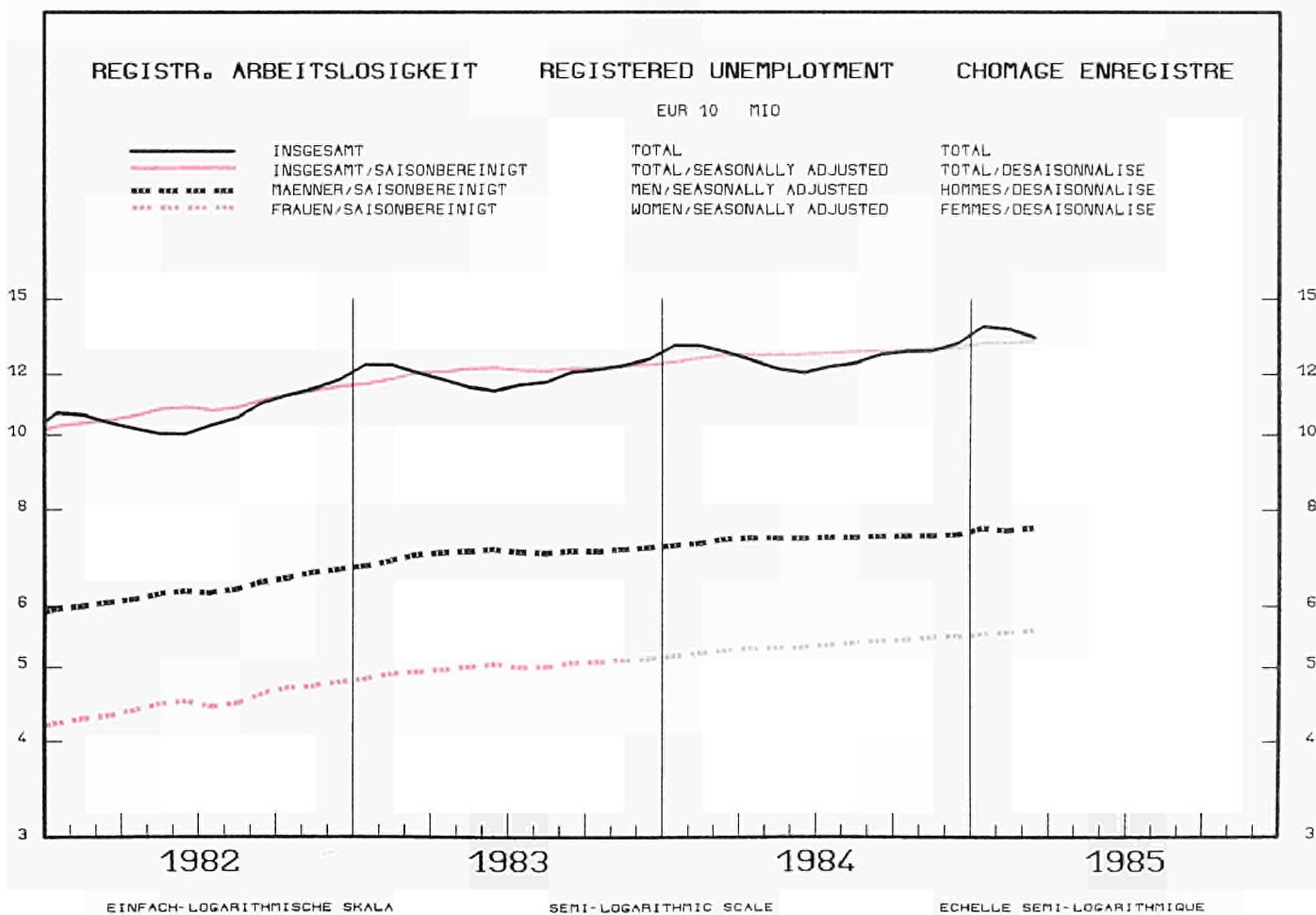
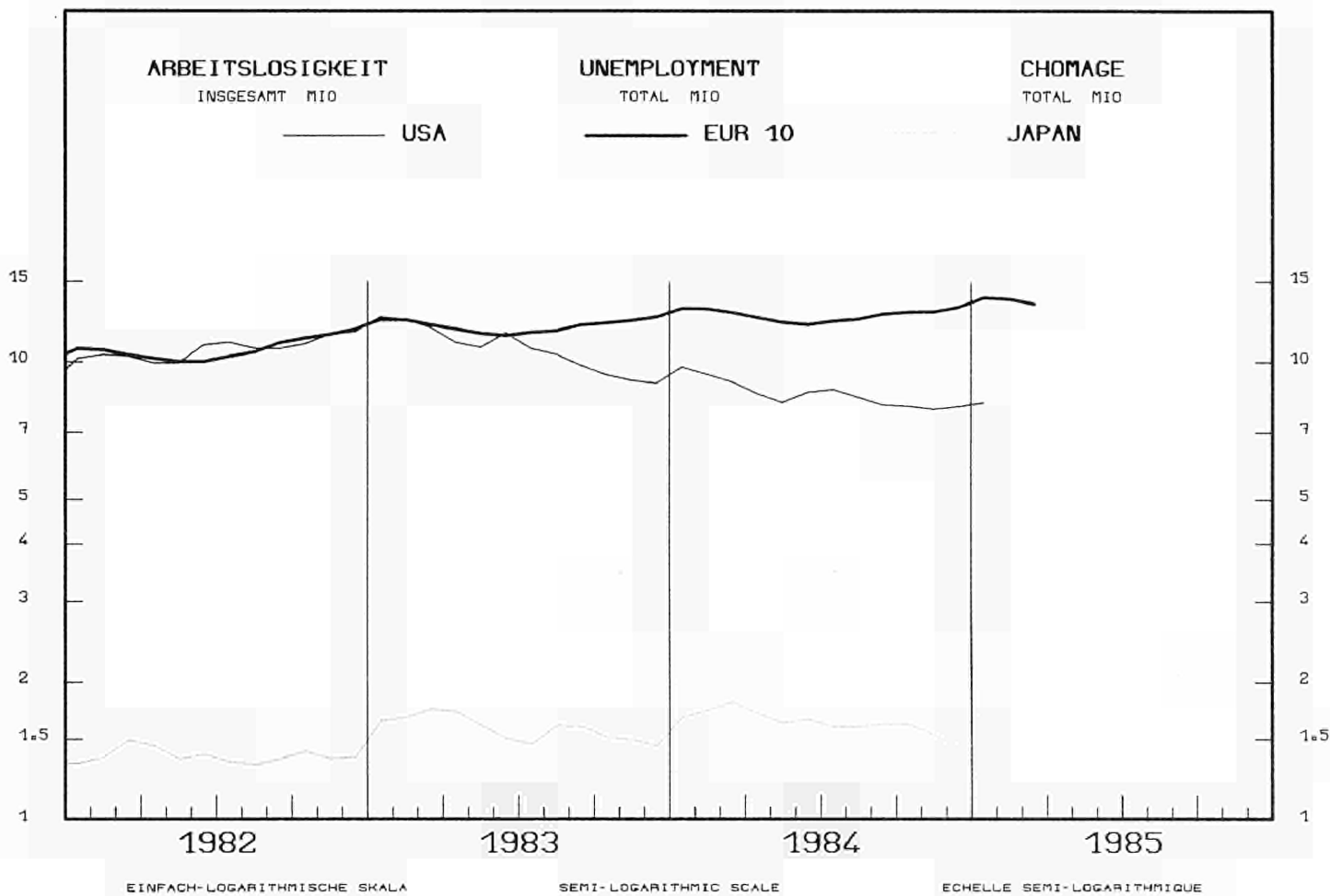

REGISTR. ARBEITSLOSIGKEIT

REGISTERED UNEMPLOYMENT

CHOMAGE ENREGISTRE

SAISONBEREINIGT

SEASONALLY ADJUSTED
1 000

DESAISONNALISE

— D
- - - NL

— F
- - - B

- - - I
- - - IRL

- - - UK
- - - DK

- - - ESPANA (1)

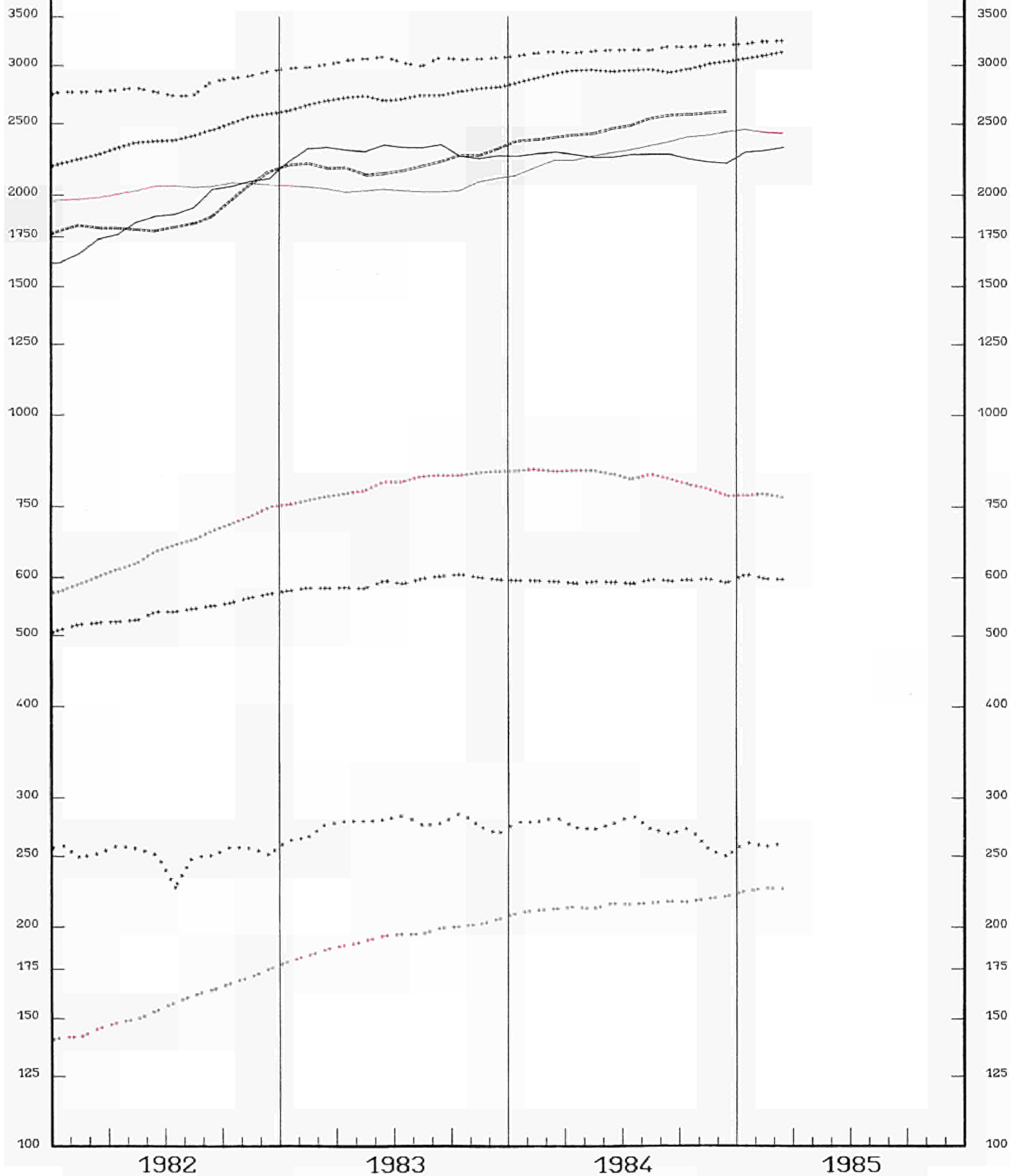

EINFACH-LOGARITHMISCHE SKALA
(1) NICHT-SAISONBEREINIGT

SEMI-LOGARITHMIC SCALE
(1) NOT SEASONALLY ADJUSTED

ECHELLE SEMI-LOGARITHMIQUE
(1) NON-DESAISONNALISE

REGISTR. ARBEITSLOSIGKEIT

VERAENDERUNG

REGISTERED UNEMPLOYMENT

VARIATION
% T/T-12

CHOMAGE ENREGISTRE

VARIATION

BR DEUTSCHLAND

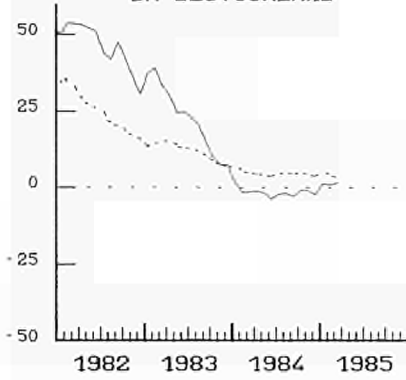

FRANCE

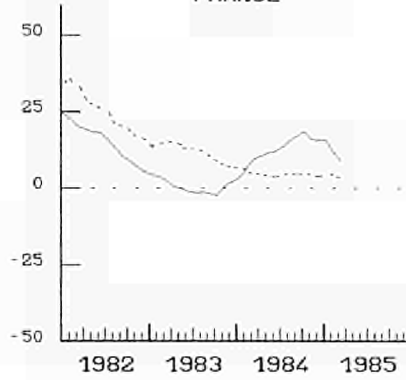

ITALIA

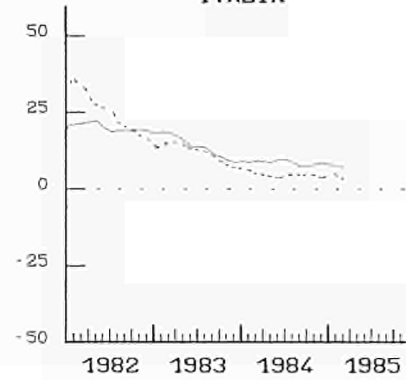

NEDERLAND

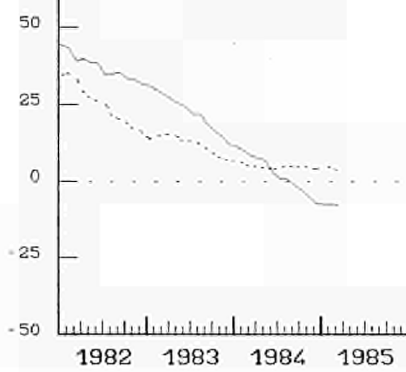

BELGIQUE BELGIE

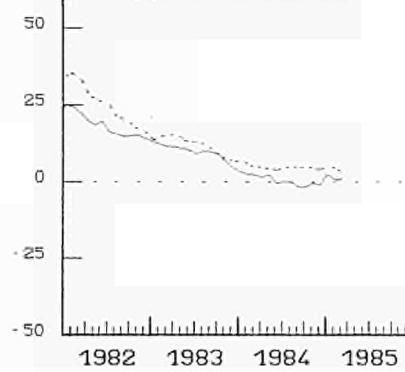

UNITED KINGDOM

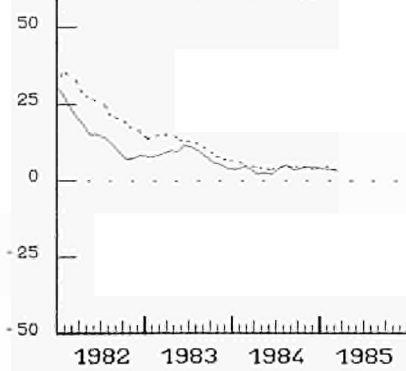

IRELAND

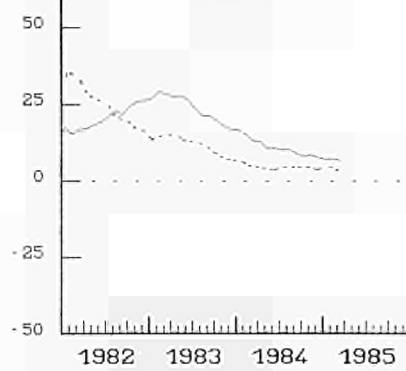

DANMARK

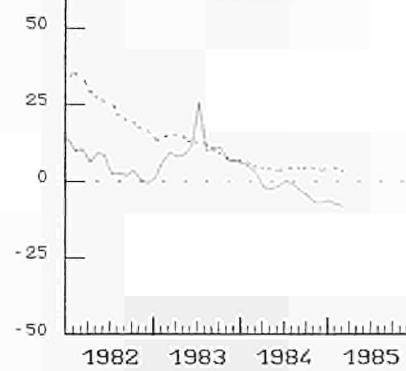

ESPANA

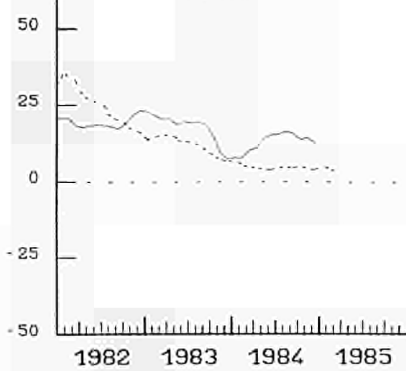

USA

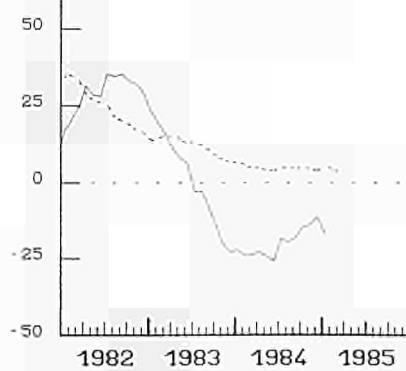

JAPAN

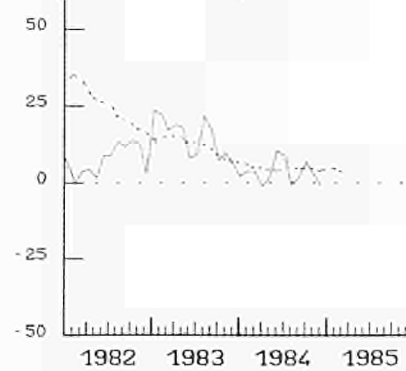

..... EUR 10

NACE 1-4

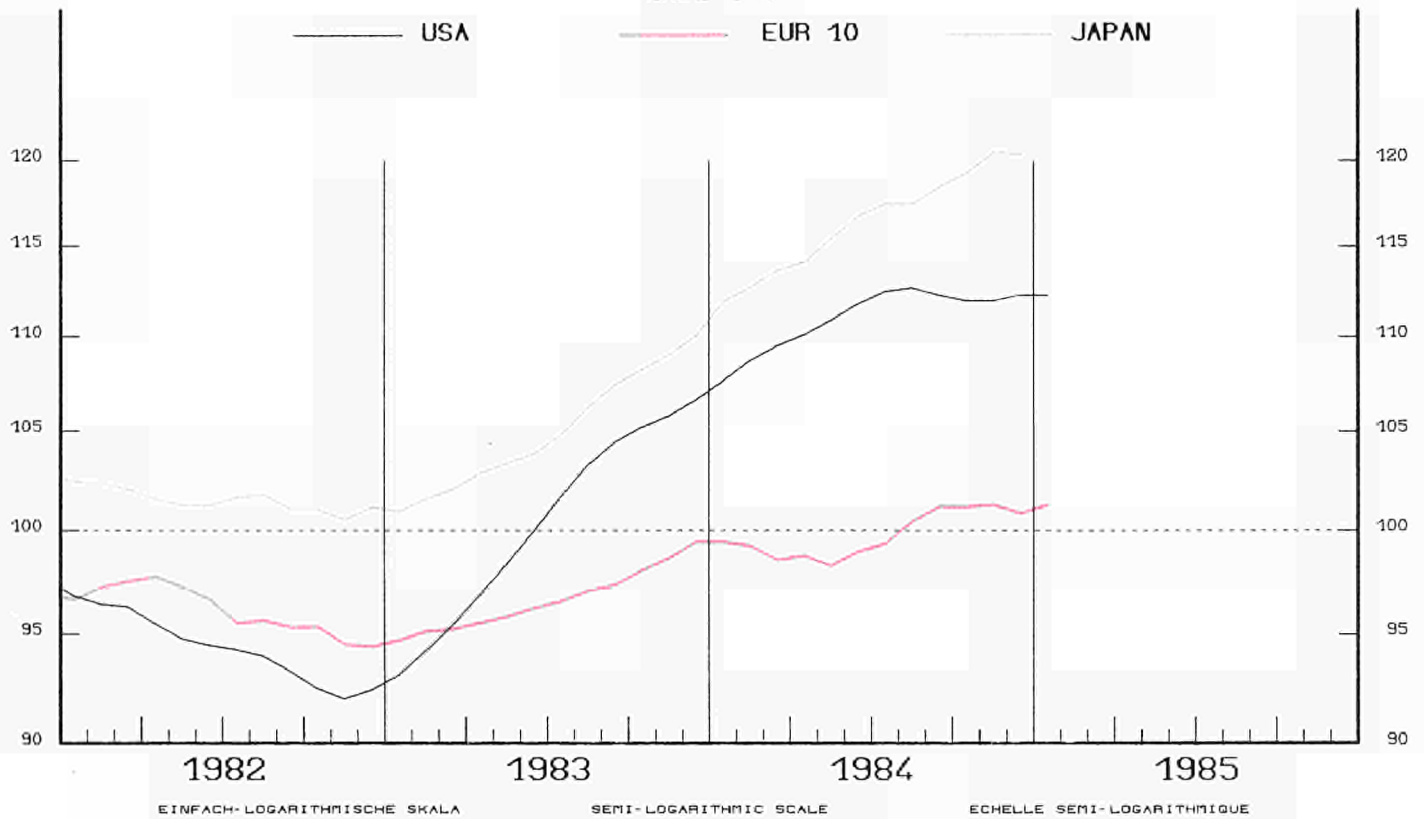

EUR 10

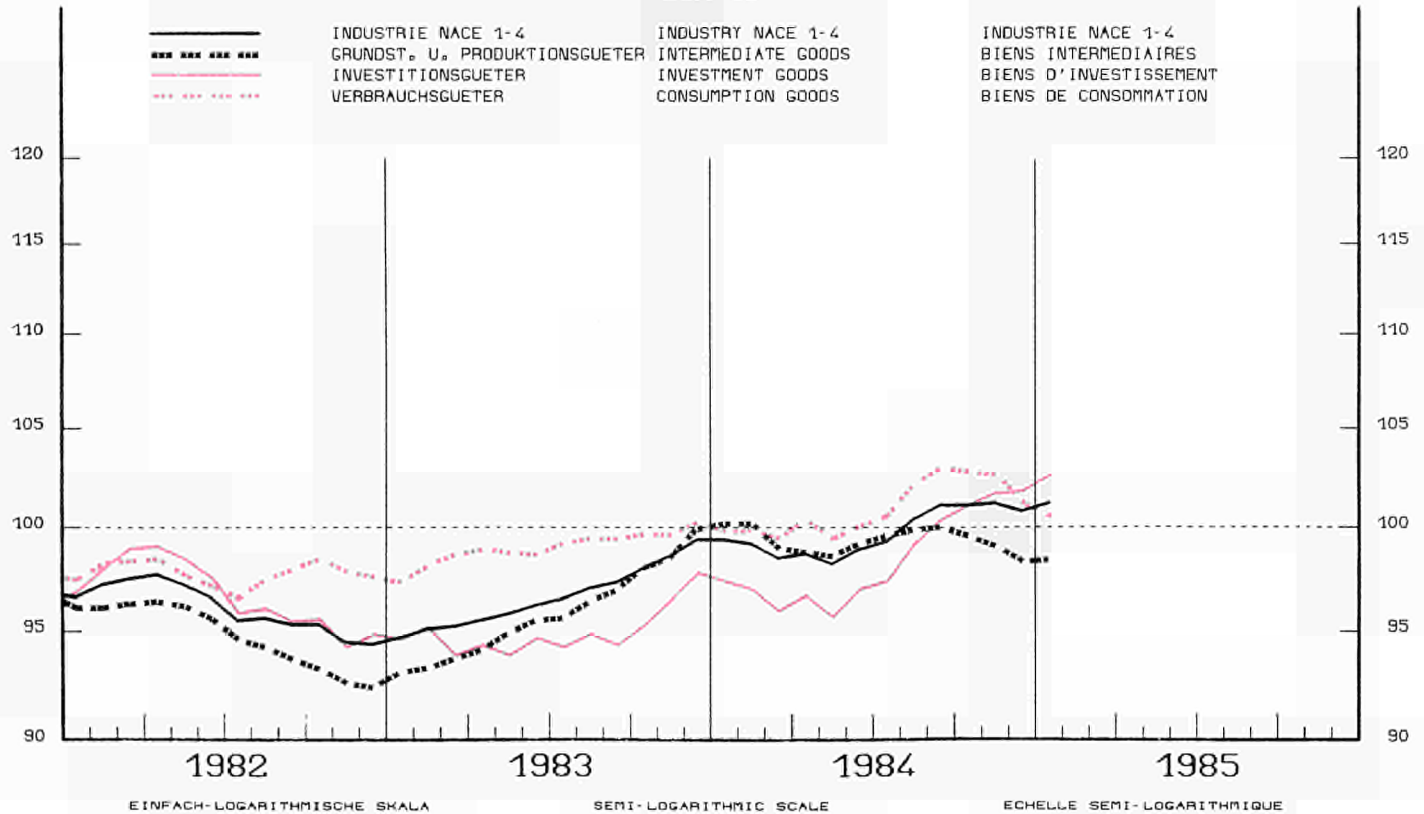

INDUSTRIELLE PRODUKTION

INDUSTRIAL PRODUCTION

PRODUCTION INDUSTRIELLE

NACE 1-4 1980=100

BR DEUTSCHLAND

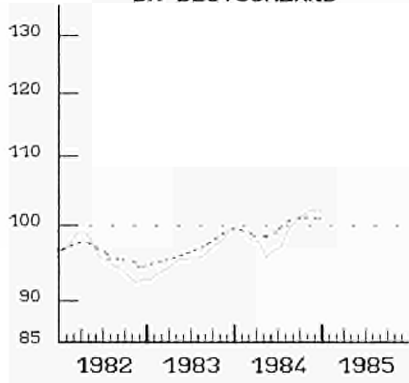

FRANCE

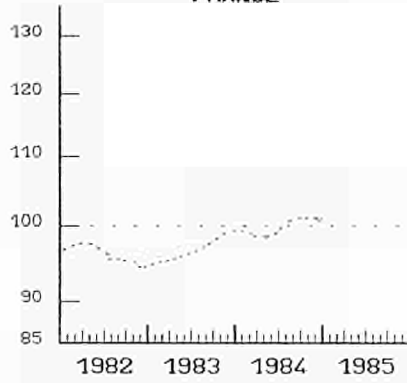

ITALIA

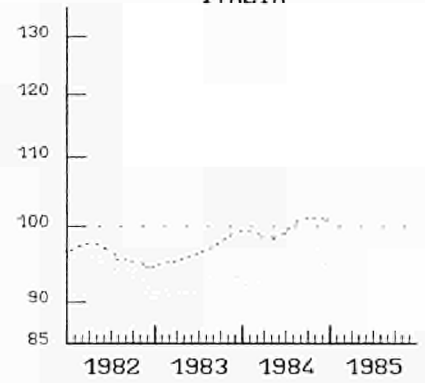

NEDERLAND

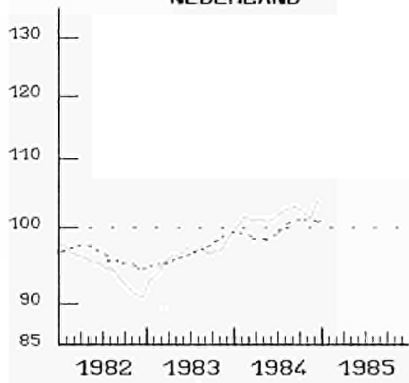

BELGIQUE BELGIE

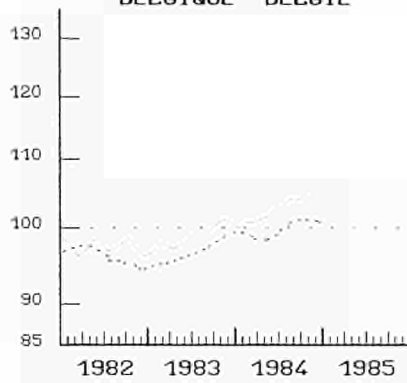

LUXEMBOURG

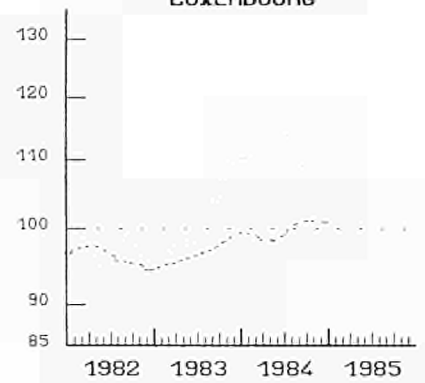

UNITED KINGDOM

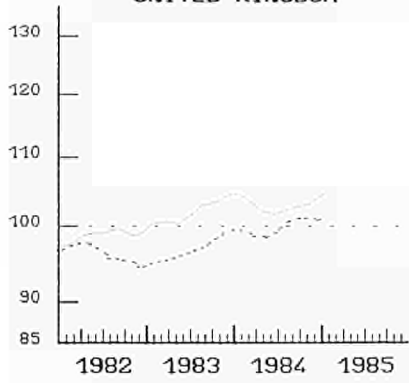

IRELAND

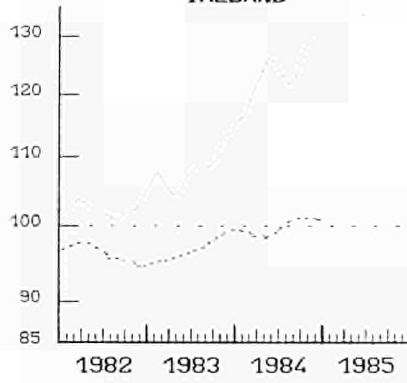

DANMARK

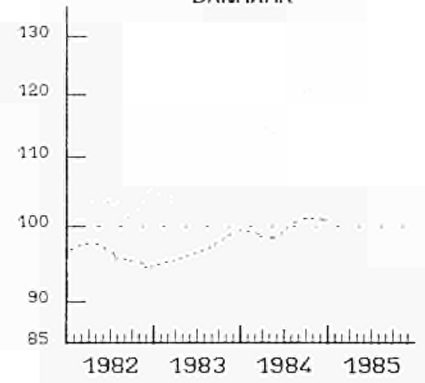

HELLAS

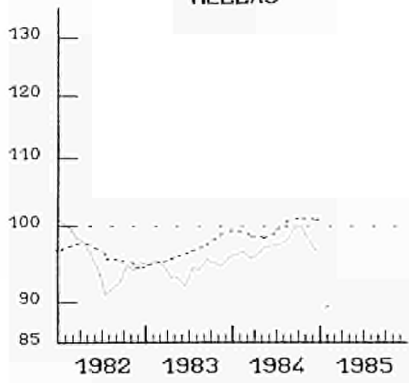

ESPANA

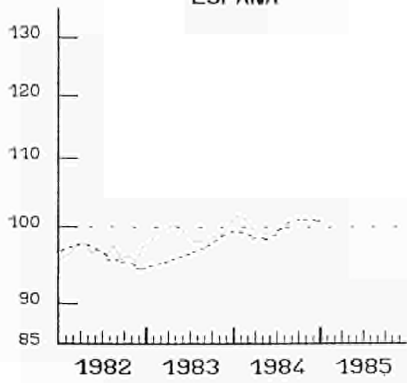

PORTUGAL

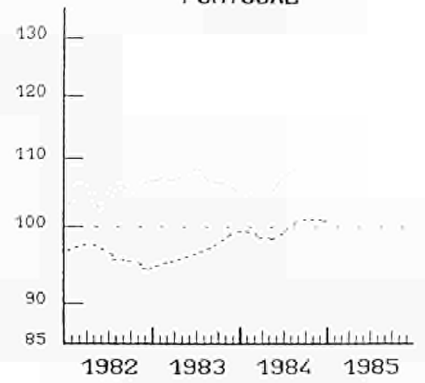

EINFACH-LOGARITHMISCHE SKALA

----- EUR 10
SEMI-LOGARITHMIC SCALE

ECHELLE SEMI-LOGARITHMIQUE

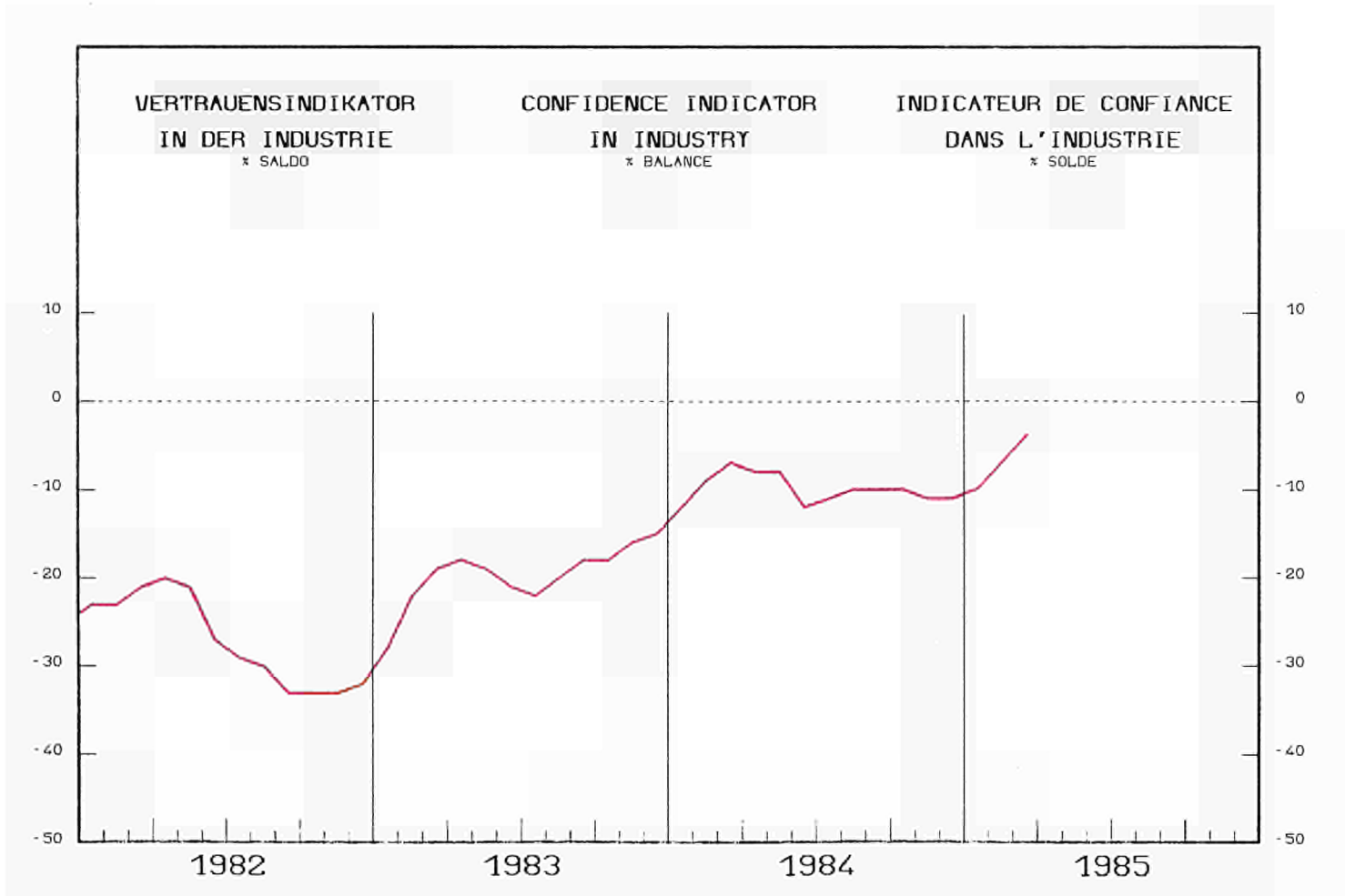
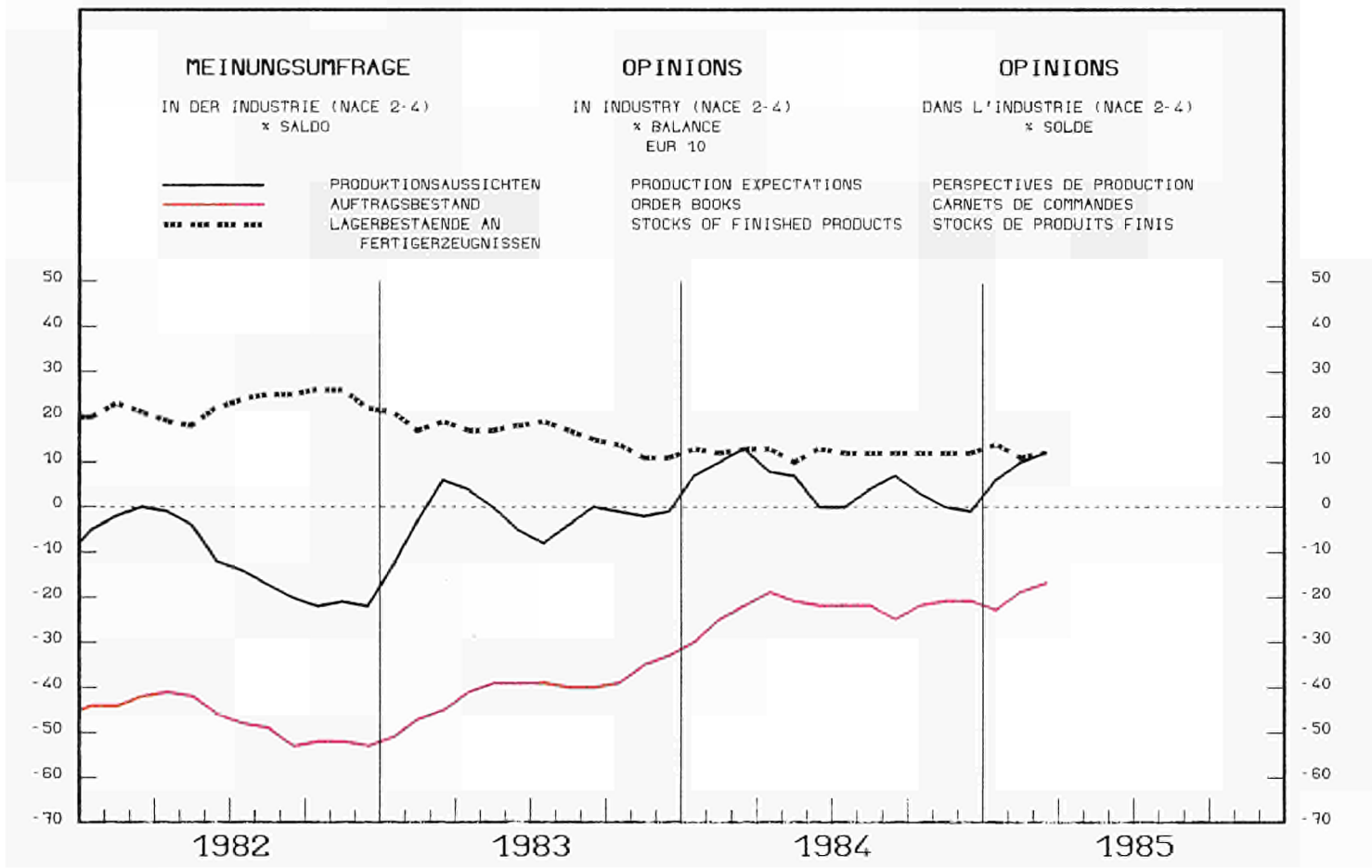

VERKAUFSVOLUMEN

DES EINZELHANDELS

RETAIL TRADE VOLUME

1980 = 100

VOLUME DES VENTES

DU COMMERCE DE DETAIL

DEUTSCHLAND

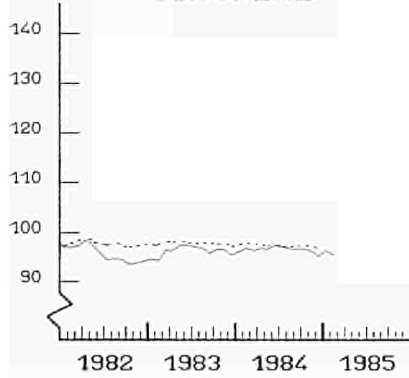

FRANCE

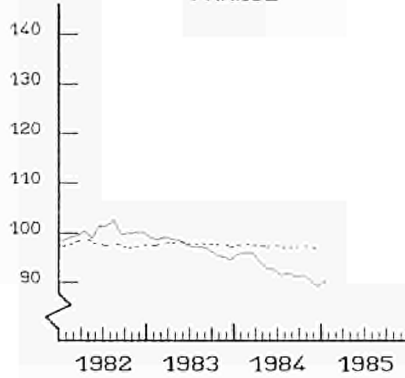

ITALIA (1)

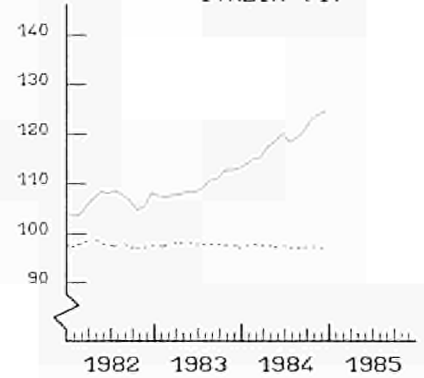

NEDERLAND

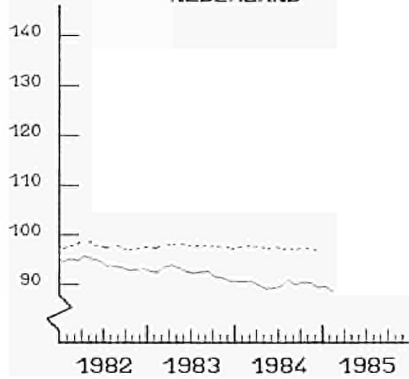

BELGIQUE BELGIE

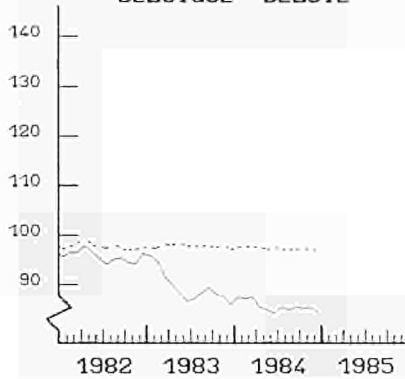

LUXEMBOURG (1)

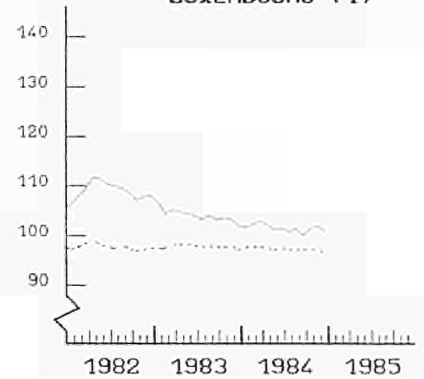

UNITED KINGDOM

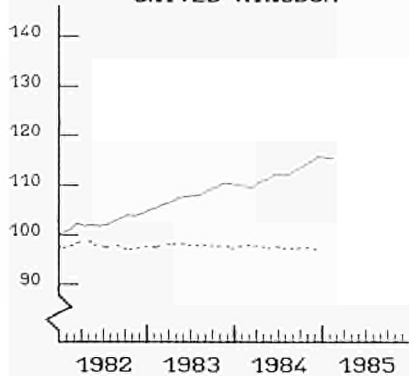

IRELAND

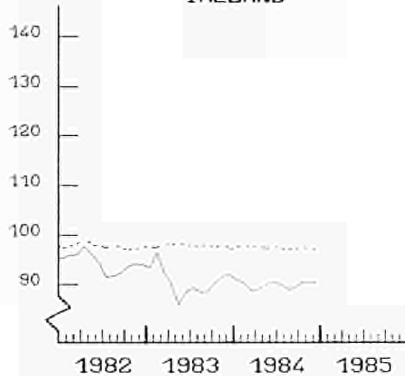

DANMARK

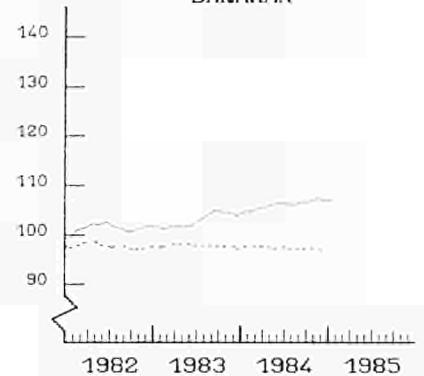

HELLAS

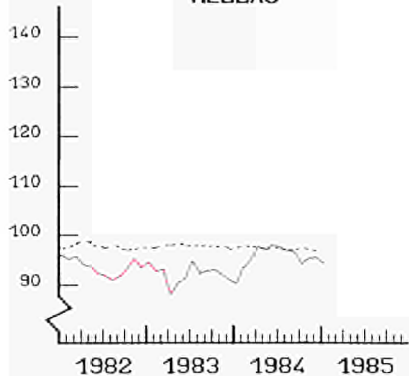

JAPAN

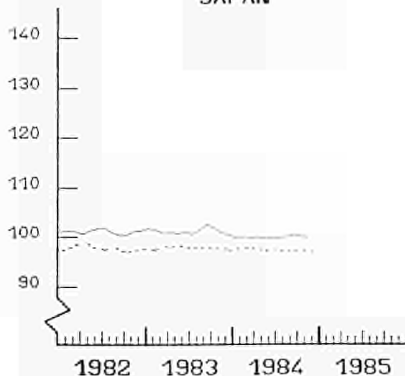

USA

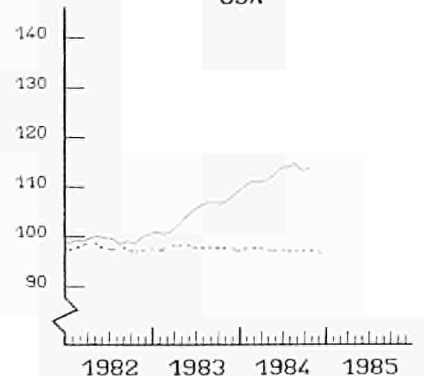

SAISONBEREINIGTE INDIZES
GLEITENDE 3-MONATSDURCHSCHNITTE

(1) GROSSVERTRIEBUNTERNEHMEN
(2) OHNE ITALIEN UND LUXEMBOURG

SEASONALLY ADJUSTED INDICES
3 MONTH MOVING AVERAGE

(1) LARGE-SCALE RETAIL BUSINESSES
(2) W/O ITALY NOR LUXEMBOURG

INDICE DESAISONNALISE
MOYENNE MOBILE SUR 3 MOIS

(1) GRAND COMMERCE
(2) SANS ITALIE NI LUXEMBOURG

MRD ECU

— IMPORT

— EXPORT

EUR 10 (1)

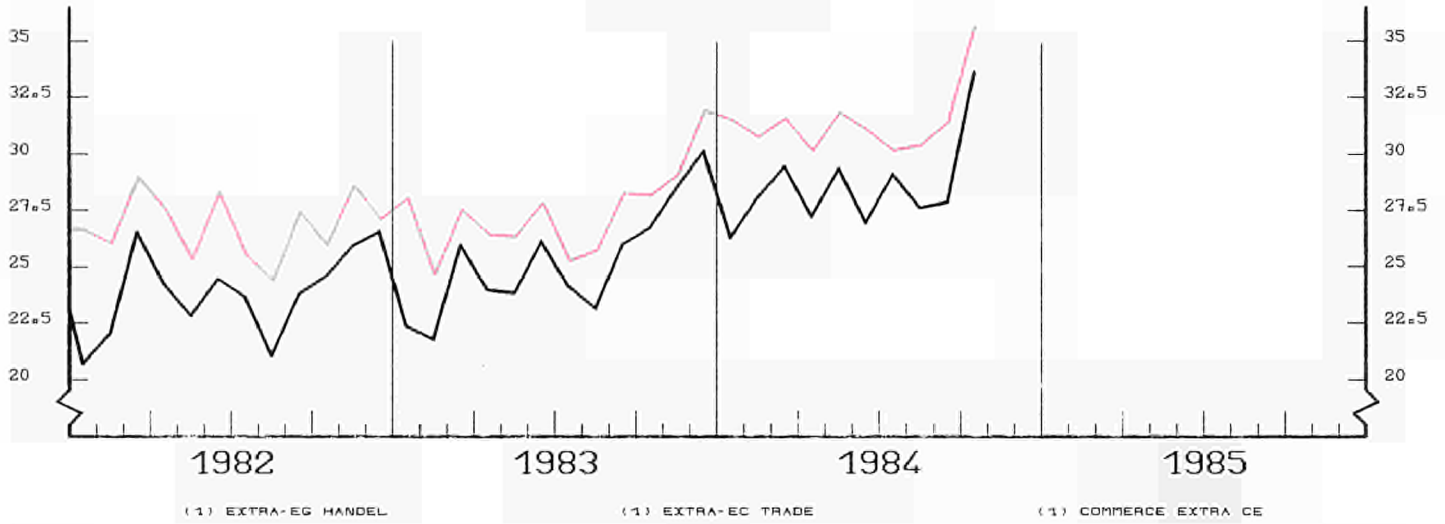

USA

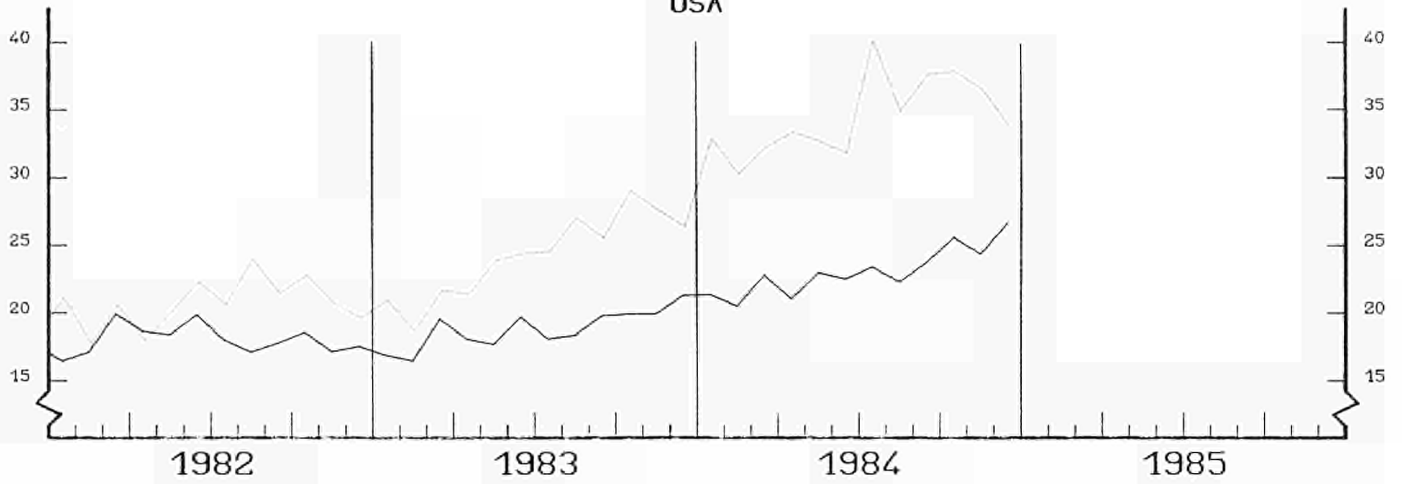

JAPAN

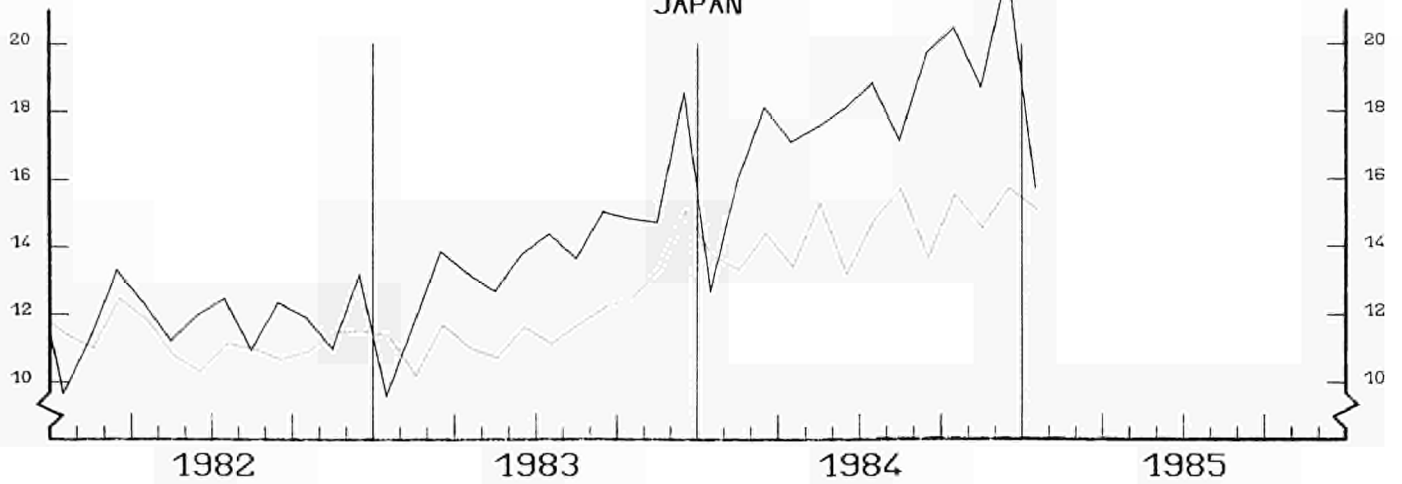

AUSSENHANDEL

INDIZES DER TATSAECHLICHEN WERTE
IN ECU 1980=100

EXTERNAL TRADE

VALUE INDICES
IN ECU 1980 = 100

COMMERCE EXTERIEUR

INDICES DES VALEURS COURANTES
EN ECU 1980 = 100

BR DEUTSCHLAND

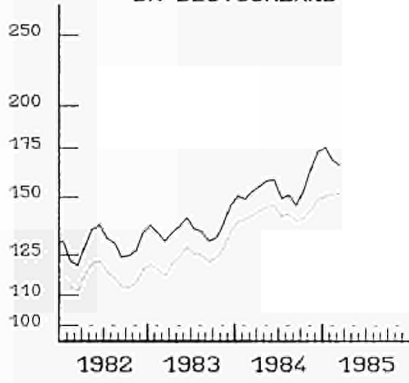

FRANCE

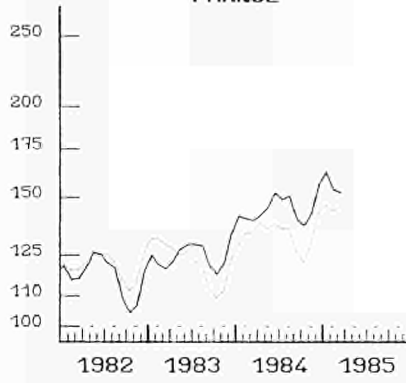

ITALIA

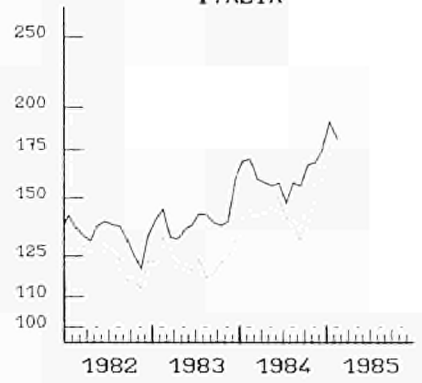

NEDERLAND

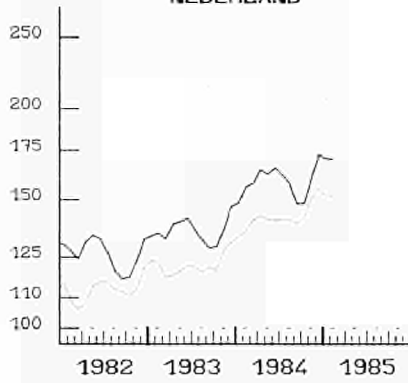

UEBL BLEU

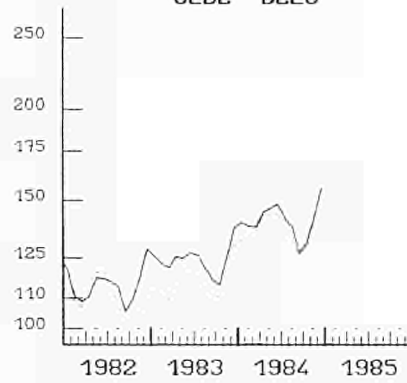

UNITED KINGDOM

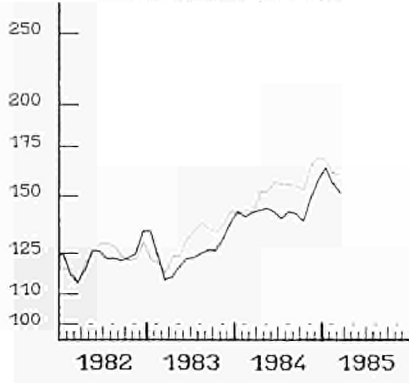

IRELAND

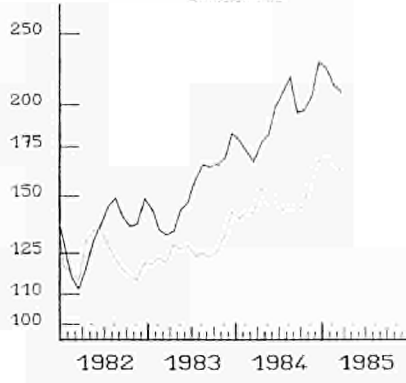

DANMARK

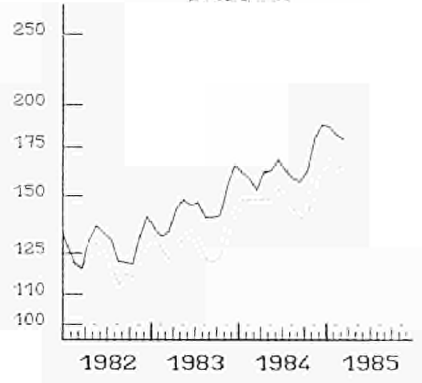

HELLAS

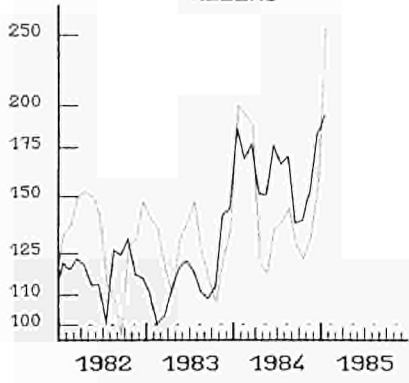

ESPANA

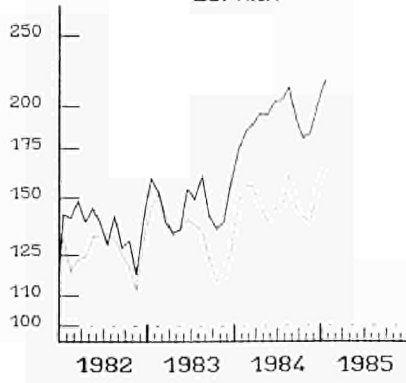

PORTUGAL

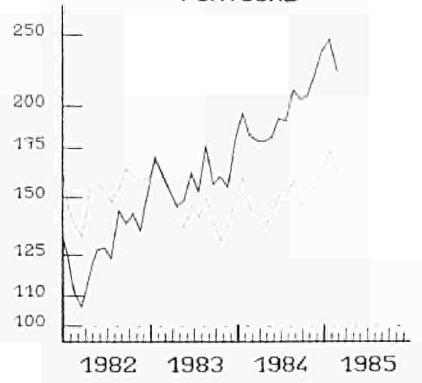

----- IMPORT

EINFACH-LOGARITHMISCHE SKALA

GLEITENDE DURCHSCHNITT, LETZTE 3 MONATE

----- EXPORT

SEMI-LOGARITHMIC SCALE

MOVING AVERAGE, LAST THREE MONTHS

ECHELLE SEMI-LOGARITHMIQUE
MOYENNE MOBILE, TROIS DERNIERS MOIS

AUSSENHANDEL

EXTERNAL TRADE

COMMERCE EXTERIEUR

EXPORTS / IMPORTS * (1)

BR DEUTSCHLAND

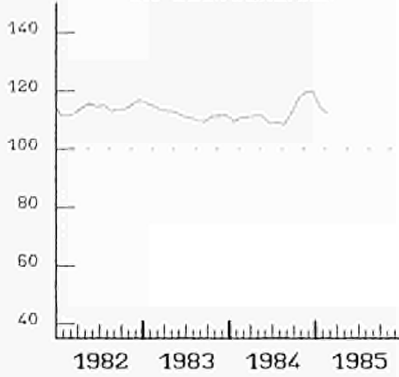

FRANCE

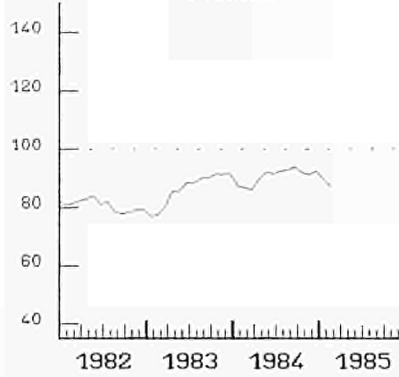

ITALIA

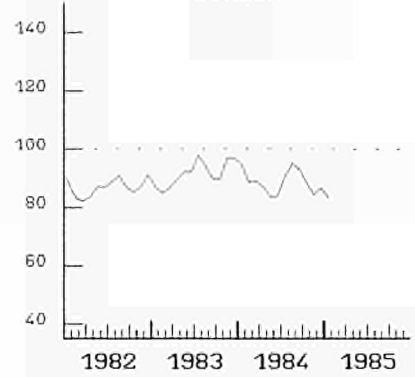

NEDERLAND

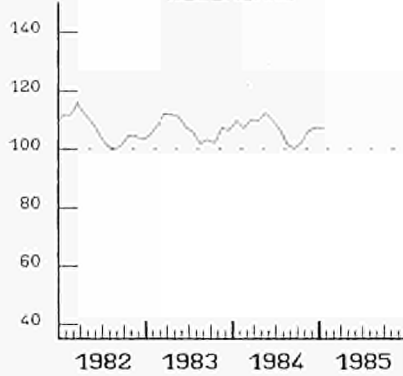

UEBL BLEU

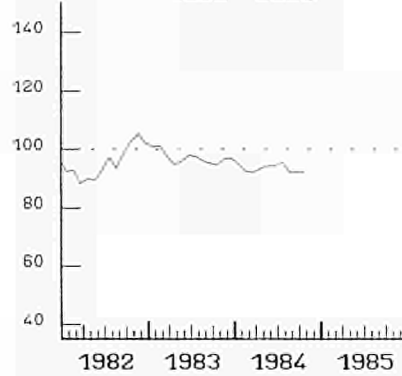

UNITED KINGDOM

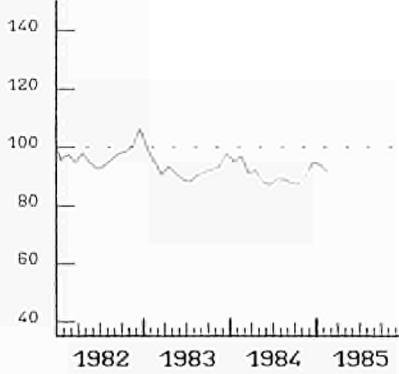

IRELAND

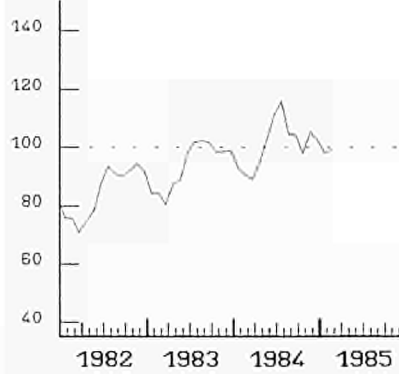

DANMARK

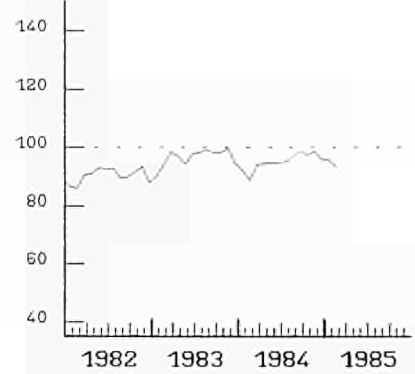

HELLAS

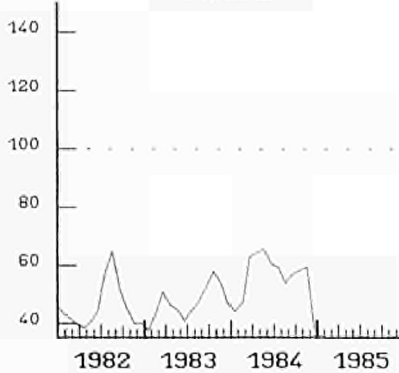

USA

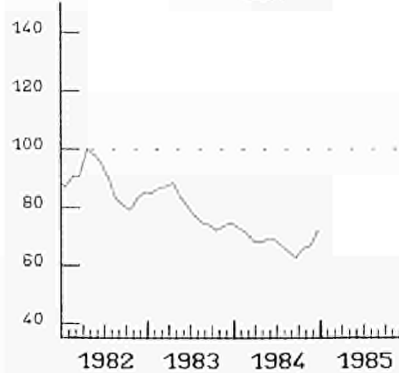

JAPAN

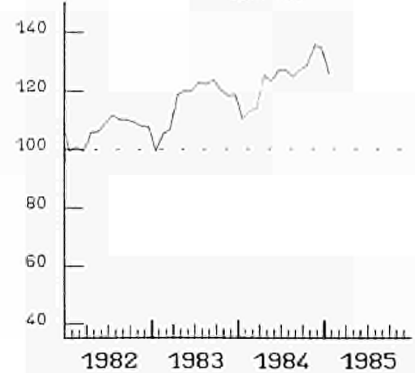

GLEITENDE DURCHSCHNITT, LETZTE 3 MONATE
(1) AUSFUHREN FOB IN PROZENT
DER EINFUHREN CIF

MOVING AVERAGE, LAST THREE MONTHS
(1) EXPORTS FOB IN PERCENT
OF IMPORTS CIF

MOYENNE MOBILE, TROIS DERNIERS MOIS
(1) EXPORTATIONS FOB EN POUR CENT
DES IMPORTATIONS CAF

VERBRAUCHERPREISE
GESAMTINDEX

CONSUMER PRICES
GENERAL INDEX

PRIX A LA CONSOMMATION
INDICE GENERAL

----- USA

----- EUR 10

----- JAPAN

1980 = 100

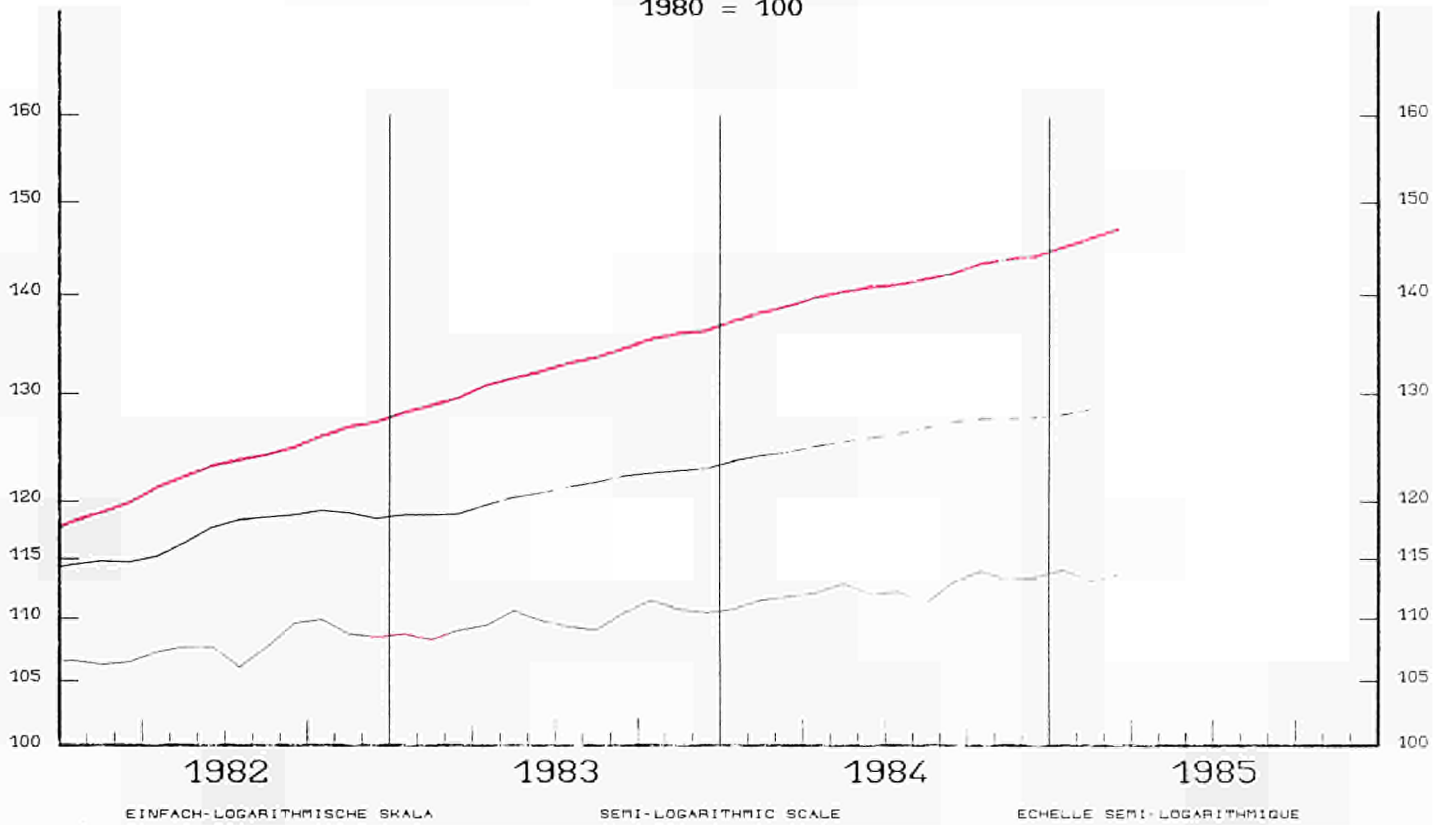

VERÄNDERUNG $\times T/T-12$

VARIATION $\times T/T-12$

VARIATION $\times T/T-12$

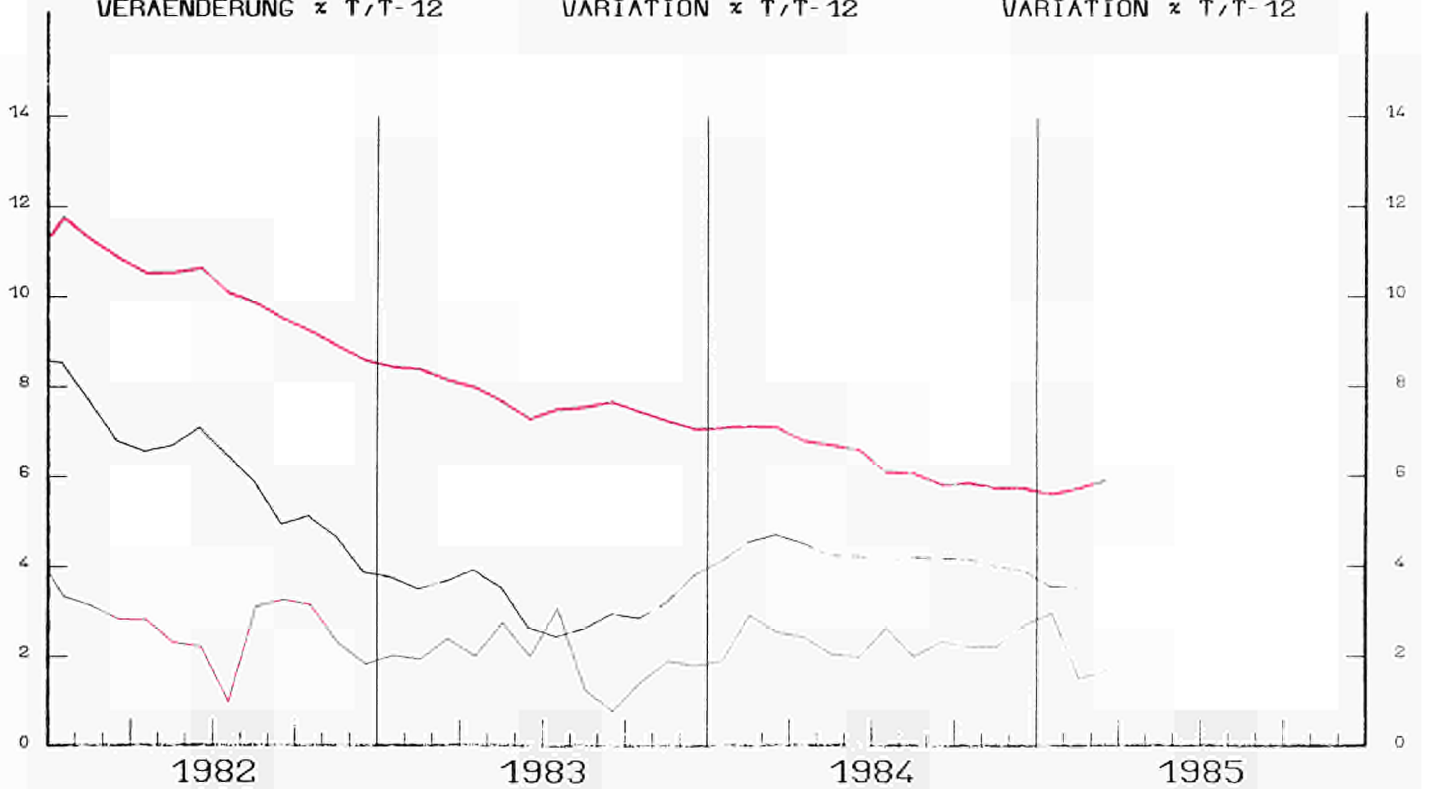

VERBRAUCHERPREISE
GESAMTINDEX

CONSUMER PRICES
GENERAL INDEX
1980 = 100

PRIX A LA CONSOMMATION
INDICE GENERAL

BR DEUTSCHLAND

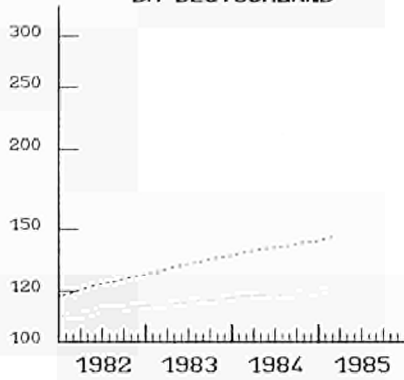

FRANCE

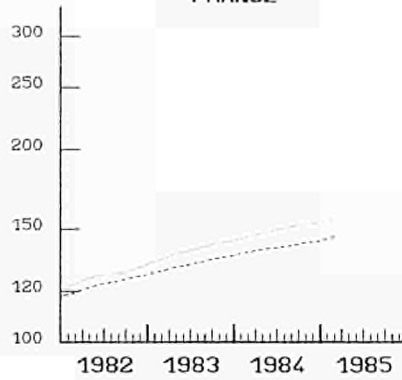

ITALIA

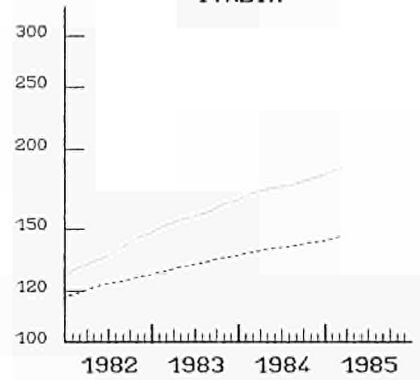

NEDERLAND

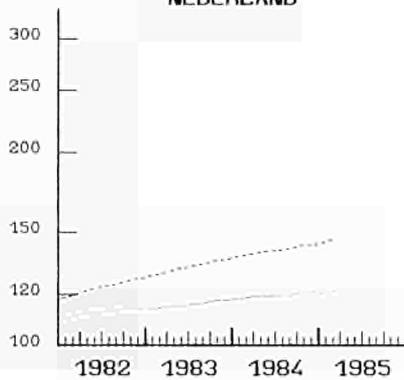

BELGIQUE BELGIE

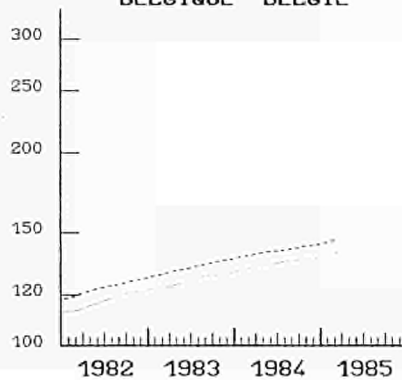

LUXEMBOURG

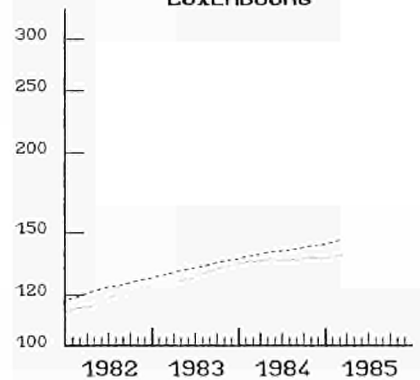

UNITED KINGDOM

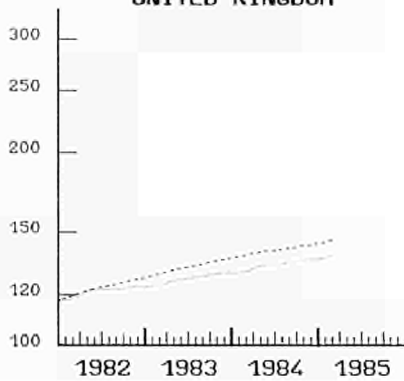

IRELAND

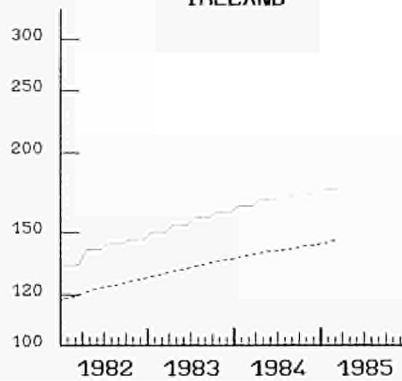

DANMARK

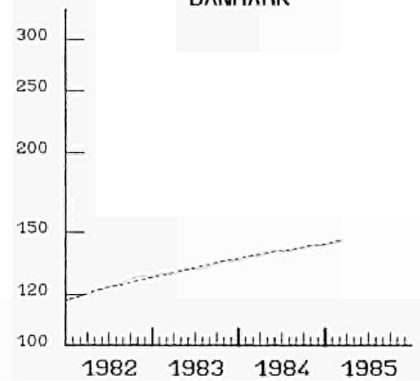

HELLAS

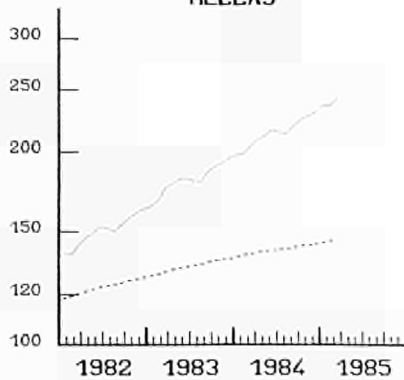

ESPANA

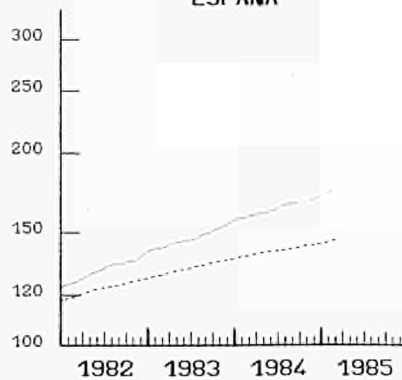

PORTUGAL

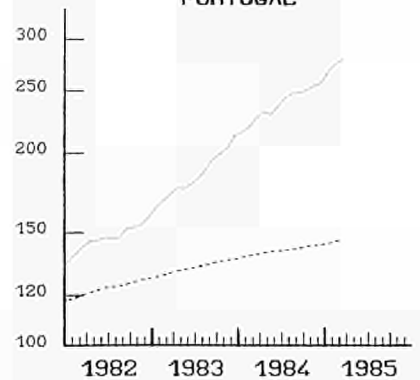

----- EUR 10
SEMI-LOGARITHMIC SCALE

EINFACH-LOGARITHMISCHE SKALA

ECHELLE SEMI-LOGARITHMIQUE

WECHSELKURSE

EXCHANGE RATES

TAUX DE CHANGE

1 ECU = ... SZR
1 ECU = ... US \$
1 ECU = ... 100 YEN

1 ECU = ... SDR
1 ECU = ... US \$
1 ECU = ... 100 YEN

1 ECU = ... DTS
1 ECU = ... US \$
1 ECU = ... 100 YEN

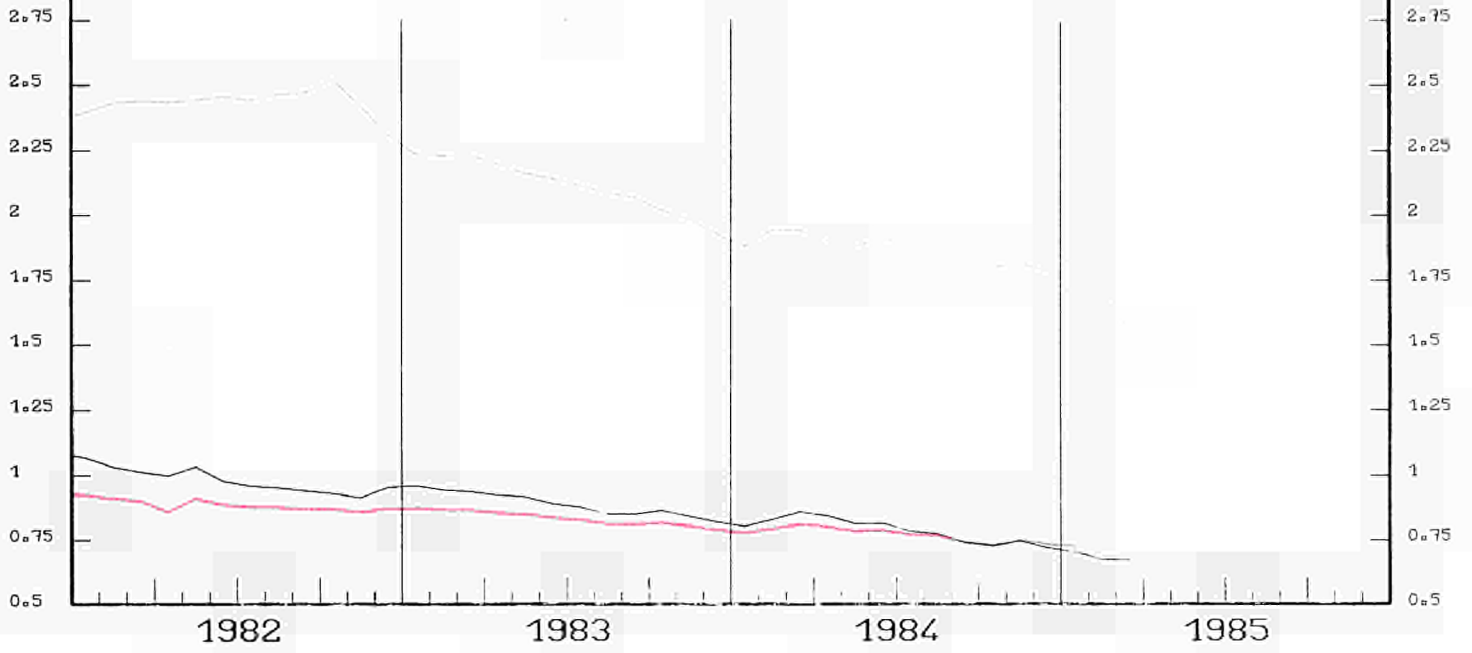

INDEX DER KURSE DER
ECU UND US \$
 IN NATIONALEN WAHRUNGEN

INDEX OF EXCHANGE RATES OF THE
ECU AND US \$
 IN NATIONAL CURRENCIES
 1980 = 100

INDICE DES COURS DES
ECU ET US \$
 EN MONNAIES NATIONALES

BR DEUTSCHLAND

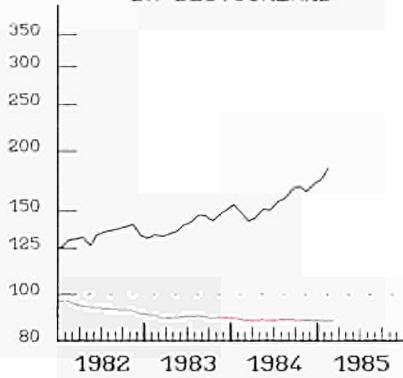

FRANCE

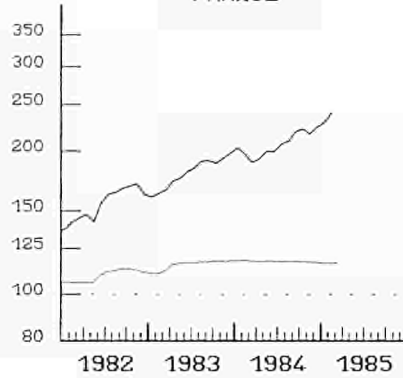

ITALIA

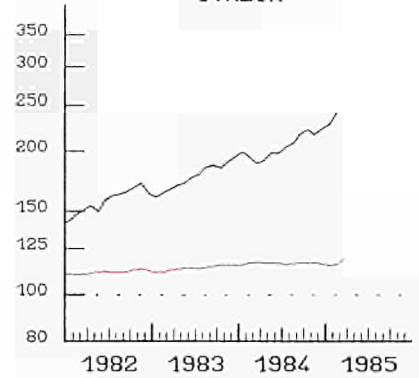

NEDERLAND

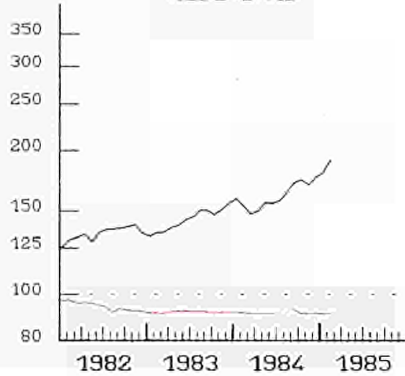

UEBL BLEU

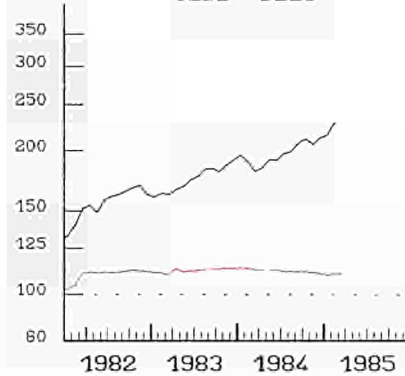

UNITED KINGDOM

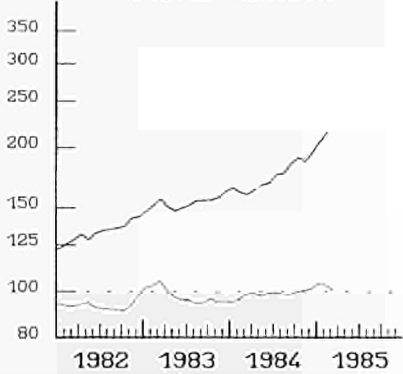

IRELAND

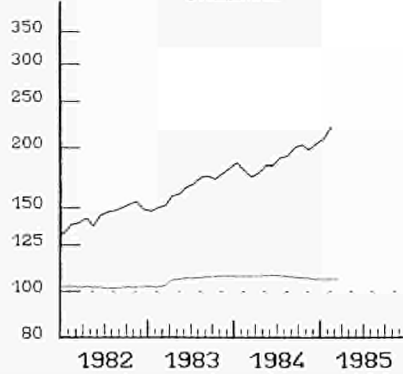

DANMARK

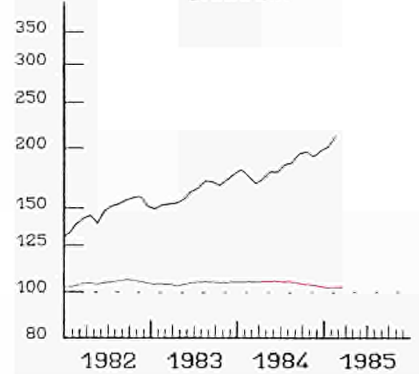

HELLAS

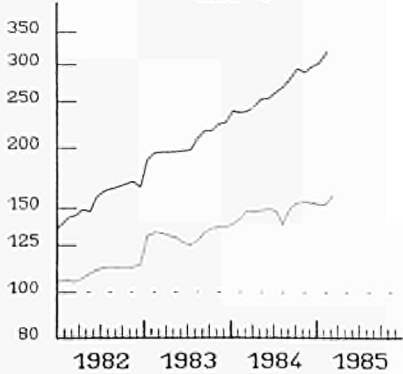

ESPANA

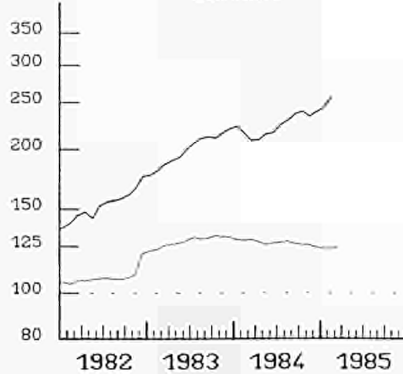

PORTUGAL

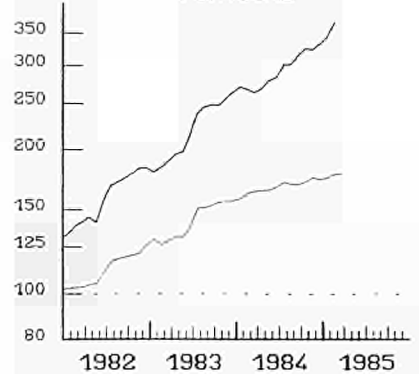

— ECU
 EINFACH-LOGARITHMISCHE SKALA

SEMI-LOGARITHMIC SCALE

— US \$
 ECHELLE SEMI-LOGARITHMIQUE

ANLEIHEN DES
OFFENTLICHEN SEKTORS

RENDITE %

BR DEUTSCHLAND

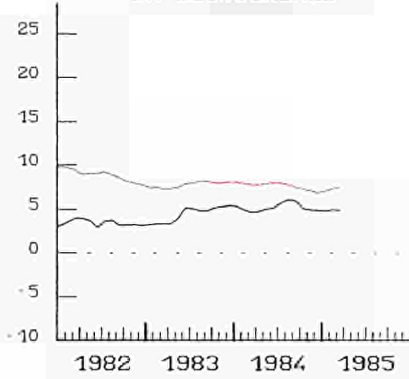

FIXED INTEREST
GOVERNMENT SECURITIES

YIELD %

FRANCE

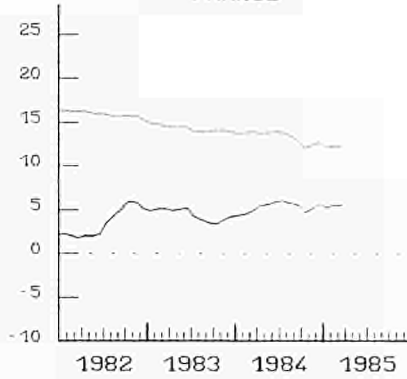

OBLIGATIONS
DU SECTEUR PUBLIC

RENDEMENT %

ITALIA

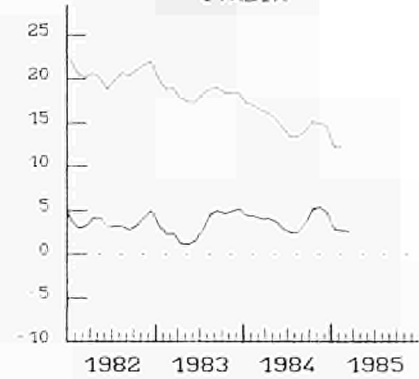

NEDERLAND

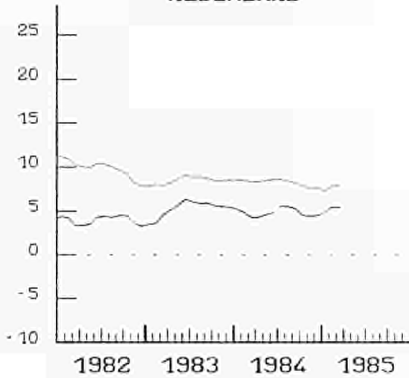

BELGIQUE BELGIE

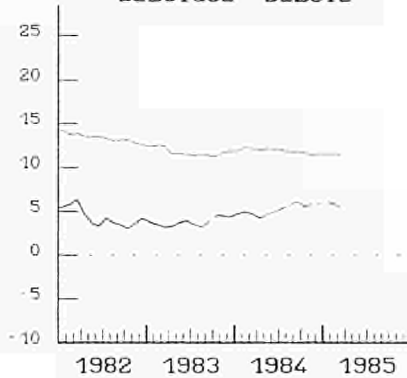

LUXEMBOURG

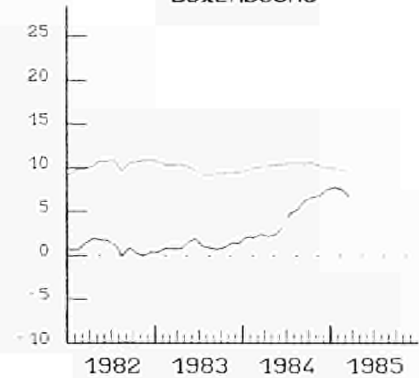

UNITED KINGDOM

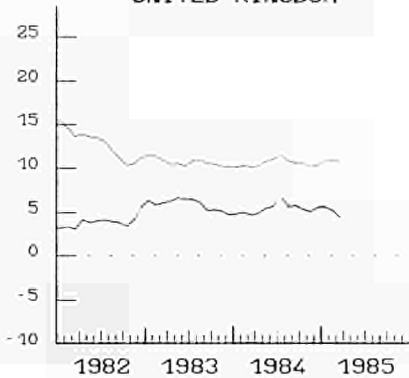

IRELAND

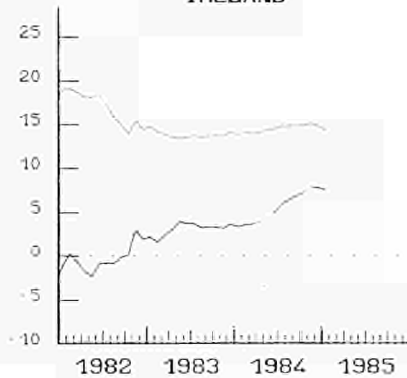

DANMARK

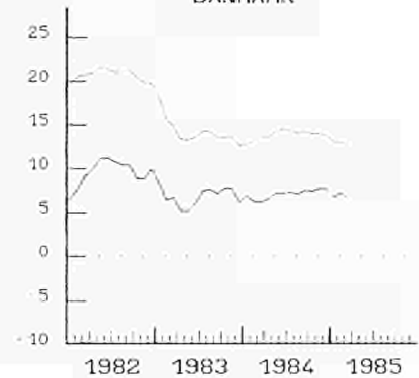

HELLAS

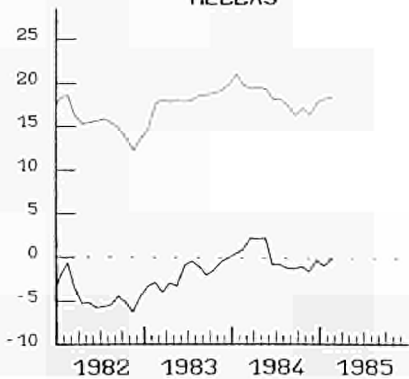

USA

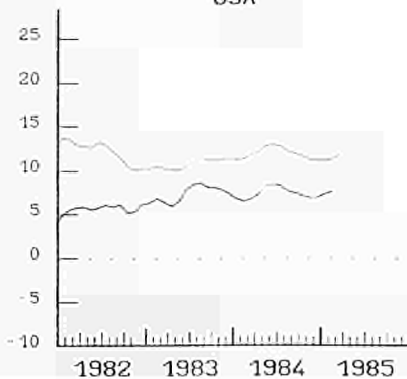

JAPAN

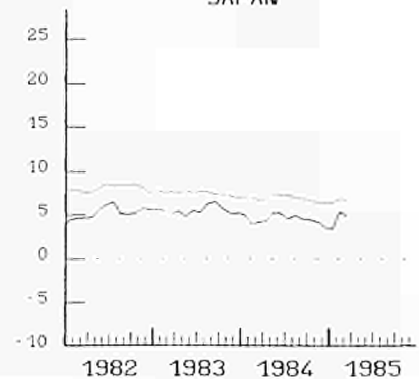

— NOMINAL

— REAL - REEL

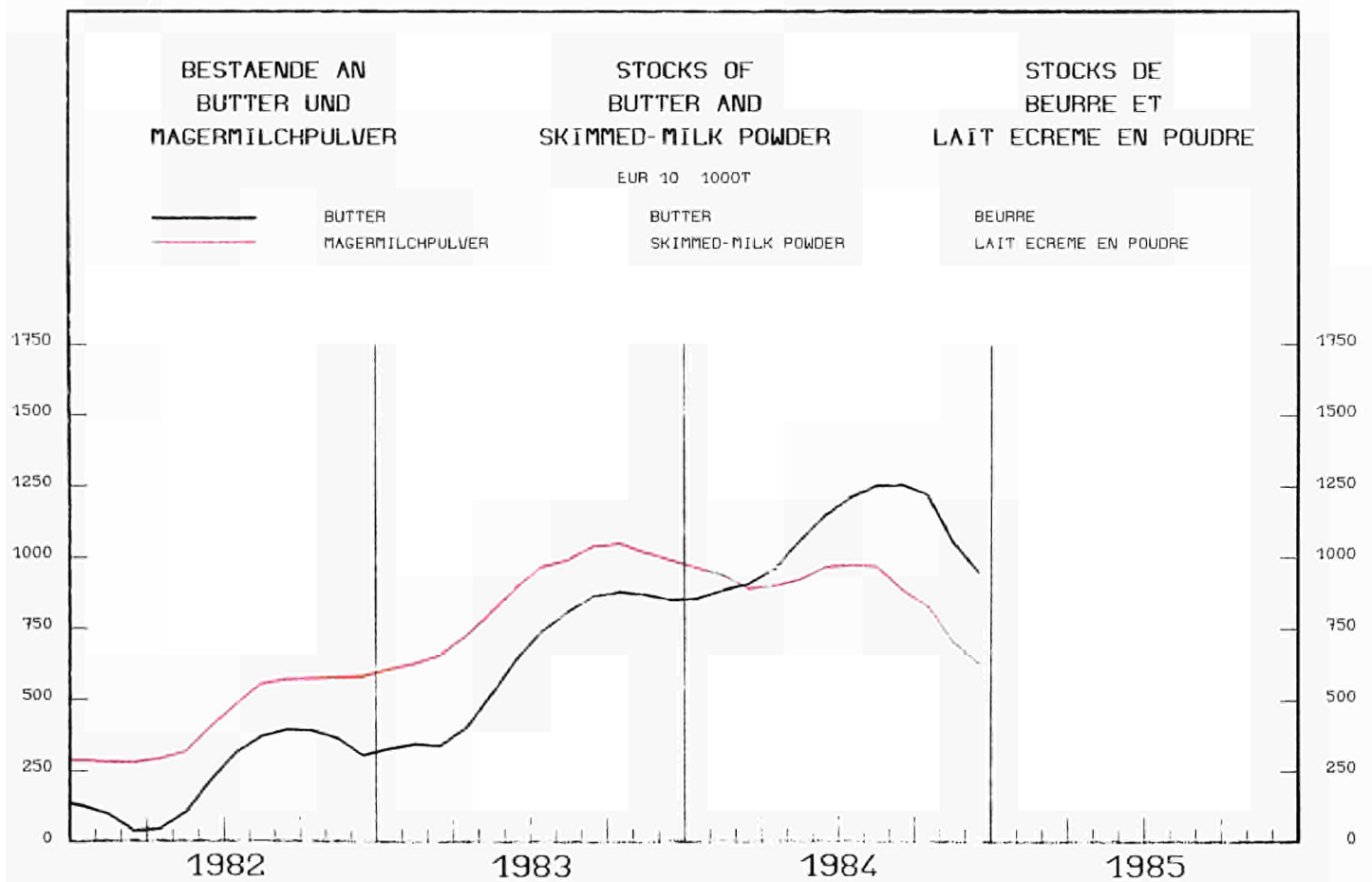
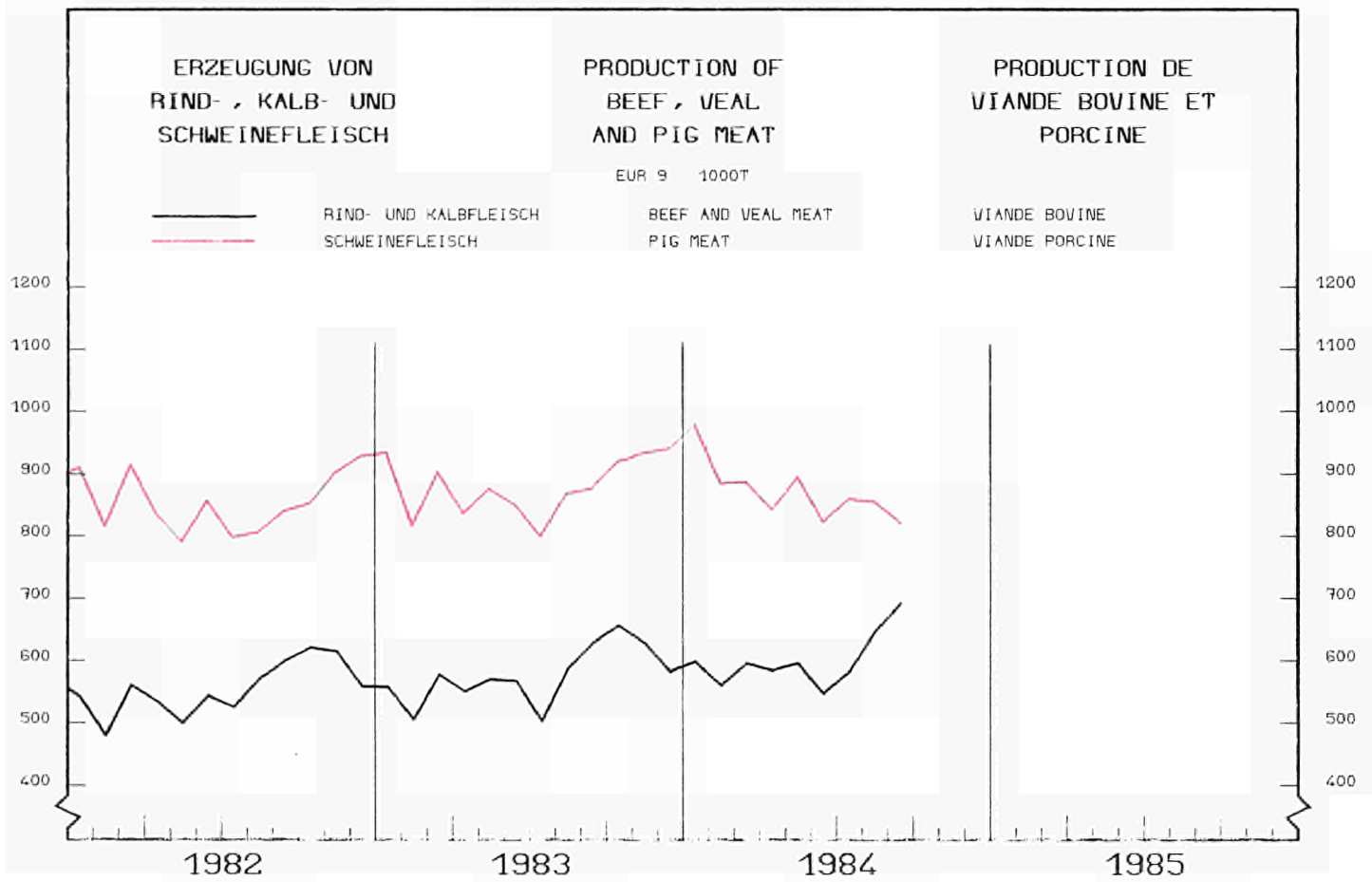

GEMEINSCHAFTSTABELLEN

COMMUNITY TABLES

TABLEAUX COMMUNAUTAIRES

	EUR10	BELGIQUE BELGIË	DANMARK	BR DEUTSCHLAND	ΕΛΛΑΔΑ	FRANCE	IRELAND	ITALIA	LUXEMBOURG	NEDERLAND	UNITED KINGDOM
001 - BRUTTOINLANDSPRODUKT											
VERAENDERUNG DES VOLUMENS											
GROSS DOMESTIC PRODUCT											
CHANGE IN VOLUME											
PRODUIT INTERIEUR BRUT											
EVOLUTION EN VOLUME											
	EUR 10 = 100										
1980	100.0	3.9	2.1	25.8	2.0	21.8	0.8	18.4	0.2	5.5	19.5
	1980 = 100										
1980	100.0	100.0	100.0	100.0	100.0	100.0	100.0	100.0	100.0	100.0	100.0
1981	99.8	98.7	99.1	100.1	99.7	100.2	102.9	100.2	98.2	99.3	98.9
1982	100.3	99.9	102.1	99.2	99.6	102.2	104.9	99.7	97.1	97.6	100.7
1983	101.3	100.3	104.1	100.1	99.8	103.2	105.5	98.6	95.0	98.1	104.0
	% T4/T0										
1981 III		-0.6	-	+0.5	+2.6	+0.6	-	+1.5	-	-	-2.0
IV	+0.7	-1.6	-	+0.6	-1.9	+1.9	-	+1.9	-	-	-
1982 I	+0.8	-0.2	-	-1.0	+2.6	+2.9	-	+2.3	-	-	+0.9
II	+0.9	+0.5	-	-0.2	-1.0	+2.4	-	+1.1	-	-	+1.9
III	+0.4	+0.2	-	-1.5	-1.5	+1.7	-	-1.6	-	-	+2.0
IV	+0.1	-0.7	-	-1.3	+1.1	+1.1	-	-2.9	-	-	+2.3
1983 I	+0.3	-1.6	-	-0.2	-0.3	+0.6	-	+1.1	-	-	+2.8
II	+0.8	-2.6	-	+1.0	+0.2	+0.6	-	-4.9	-	-	+2.2
III	+1.7	-	-	+1.3	-	+0.8	-	+2.2	-	-	+4.5
IV	+2.4	-	-	+3.1	-	+0.9	-	-	-	-	+3.2
1984 I	+2.6	-	-	+3.9	-	+1.9	-	-	-	-	+2.3
II	+1.6	-	-	+0.7	-	+0.9	-	-	-	-	+2.1
III	+2.1	-	-	+2.9	-	+2.0	-	-	-	-	-0.1
IV	+2.1	-	-	+2.9	-	+1.4	-	-	-	-	+2.1
002 - PRIVATER VERBRAUCH											
VERAENDERUNG DES VOLUMENS											
CONSUMPTION BY HOUSEHOLDS											
CHANGE IN VOLUME											
CONSOMMATION PRIVEE											
EVOLUTION EN VOLUME											
	EUR 10 = 100										
1980	100.0	4.0	1.9	26.2	2.1	22.3	0.9	18.4	0.2	5.5	18.7
	1980 = 100										
1980	100.0	100.0	100.0	100.0	100.0	100.0	100.0	100.0	100.0	100.0	100.0
1981	100.4	98.8	97.7	99.8	101.1	102.1	102.1	100.8	101.7	97.5	100.0
1982	100.9	99.4	99.1	98.4	103.1	105.4	97.1	101.0	100.0	96.2	100.9
1983	102.0	98.5	100.9	99.4	103.8	106.2	93.7	100.4	98.6	96.0	105.2
	% T4/T0										
1981 III	+0.5	+0.4	-	-0.9	-	+2.8	-	-	-	-2.6	-
IV	+0.6	-0.6	-	-0.6	-	+2.5	-	+0.2	-	-2.5	+0.6
1982 I	+0.8	-0.1	-	-0.5	-	+4.0	-	+0.3	-	-1.8	-0.7
II	+0.8	-1.9	-	-0.7	-	+3.6	-	+0.5	-	-	+0.1
III	+0.4	-2.0	-	-2.3	-	+2.7	-	+0.6	-	-	+1.4
IV	+0.9	-0.6	-	-1.9	-	+3.2	-	+0.5	-	-	+2.6
1983 I	+1.3	-4.5	-	+0.3	-	+1.6	-	-0.1	-	-	+3.4
II	+1.5	-8.6	-	+1.6	-	+1.0	-	-1.3	-	-	+4.2
III	+1.7	-	-	+1.6	-	+0.6	-	-0.5	-	-	+4.7
IV	+1.5	-	-	+1.0	-	+0.8	-	+0.6	-	-	+3.5
1984 I	+1.3	-	-	+0.8	-	+1.2	-	+0.9	-	-	+2.3
II	+1.4	-	-	+0.5	-	+0.5	-	+2.5	-	-	+2.6
III	+1.0	-	-	+0.9	-	+0.8	-	+2.4	-	-	+0.2
IV	+0.6	-	-	+0.3	-	+0.1	-	+1.5	-	-	+1.0
003 - BRUTTOANLAGENINVESTITIONEN											
VERAENDERUNG DES VOLUMENS											
GROSS FIXED CAPITAL FORMATION											
CHANGE IN VOLUME											
FORMATION BRUTE DE CAPITAL FIXE											
EVOLUTION EN VOLUME											
	EUR 10 = 100										
1980	100.0	3.9	1.9	28.1	2.3	22.8	1.1	17.4	0.2	5.5	16.8
	1980 = 100										
1980	100.0	100.0	100.0	100.0	100.0	100.0	100.0	100.0	100.0	100.0	100.0
1981	95.4	83.7	80.8	95.8	92.2	98.4	108.0	100.6	86.7	89.5	91.5
1982	93.9	82.9	85.2	91.3	90.8	97.8	101.2	95.4	84.7	85.7	97.6
1983	93.9	77.6	87.9	94.1	89.5	96.5	93.2	90.4	80.2	86.1	101.7
	% T4/T0										
1981 III	-2.4	-15.1	-	-2.0	+4.2	-1.0	-	-0.4	-	-5.9	-8.2
IV	-4.9	-11.6	-	-6.2	-11.4	-3.6	-	-4.3	-	-	-4.3
1982 I	-2.7	-15.6	-	-6.8	+20.8	-0.5	-	-7.5	-	-	+2.9
II	-2.0	-10.4	-	-6.6	-	+1.3	-	-4.4	-	-	+5.4
III	-0.7	-2.6	-	-6.1	-	+1.8	-	-8.1	-	-	-9.7
IV	+1.6	-5.0	-	+0.2	-	+2.7	-	-1.0	-	-	+8.5
1983 I	+0.3	-2.9	-	+0.1	-	+0.3	-	-8.8	-	-	+8.8
II	-0.9	-15.1	-	+2.5	-	-3.6	-	-10.1	-	-	+2.8
III	-0.1	-	-	+3.2	-	-3.1	-	-	-	-	+1.0
IV	+1.8	-	-	+5.6	-	-2.6	-	-	-	-	+2.9
1984 I	+3.1	-	-	+5.2	-	-2.7	-	-	-	-	+10.2
II	+0.9	-	-	-2.6	-	-1.7	-	-	-	-	+8.6
III	+1.7	-	-	+1.5	-	-2.7	-	-	-	-	+6.4
IV	+1.6	-	-	+1.7	-	-3.4	-	-	-	-	+5.8

	EUR10	BELGIQUE BELGIE	DANMARK	BR DEUTSCHLAND	ΕΛΛΑΔΑ	FRANCE	IRELAND	ITALIA	LUXEMBOURG	NEDERLAND	UNITED KINGDOM
004 - BRUTTOINLANDSPRODUKT											
VERAENDERUNG DER PREISE											
GROSS DOMESTIC PRODUCT											
CHANGE IN PRICE											
PRODUIT INTERIEUR BRUT											
EVOLUTION DES PRIX											
1980 = 100											
1980	100.0	100.0	100.0	100.0	100.0	100.0	100.0	100.0	100.0	100.0	100.0
1981	110.6	105.3	110.1	104.1	119.3	112.1	117.1	118.3	107.9	105.5	111.7
1982	121.8	112.7	122.5	108.9	148.6	126.1	135.0	139.5	117.1	111.9	119.6
1983	131.2	119.4	132.5	112.4	178.0	138.4	149.3	160.5	127.0	114.0	125.7
% T4/T0											
1981 III	9.7	2.8	-	4.1	-	11.4	-	16.7	-	-	10.3
IV	10.5	6.2	-	4.6	-	13.7	-	17.6	-	-	8.9
1982 I	10.7	4.3	-	5.1	-	14.3	-	17.0	-	-	8.1
II	9.9	9.4	-	4.3	-	14.8	-	18.9	-	-	7.3
III	10.1	8.6	-	4.9	-	11.8	-	18.7	-	-	7.0
IV	8.2	7.6	-	4.3	-	9.0	-	16.0	-	-	6.5
1983 I	8.0	9.6	-	3.8	-	9.4	-	19.2	-	-	6.7
II	7.4	5.3	-	3.2	-	8.7	-	15.4	-	-	4.9
III	7.3	-	-	3.1	-	9.8	-	-	-	-	4.8
IV	7.3	-	-	2.8	-	10.0	-	-	-	-	4.5
1984 I	6.1	-	-	2.1	-	8.3	-	-	-	-	4.0
II	5.8	-	-	2.0	-	7.4	-	-	-	-	4.4
III	5.0	-	-	1.4	-	6.9	-	-	-	-	3.9
IV	4.8	-	-	2.2	-	6.0	-	-	-	-	4.3
005 - PRIVATER VERBRAUCH											
VERAENDERUNG DER PREISE											
CONSUMPTION BY HOUSEHOLDS											
CHANGE IN PRICE											
CONSOMMATION PRIVEE											
EVOLUTION DES PRIX											
1980 = 100											
1980	100.0	100.0	100.0	100.0	100.0	100.0	100.0	100.0	100.0	100.0	100.0
1981	111.7	108.5	112.0	106.0	123.2	112.8	119.5	119.2	107.7	106.3	111.2
1982	122.7	116.7	124.4	111.1	149.1	125.5	138.7	139.5	118.2	112.1	120.5
1983	132.0	124.8	133.3	114.3	178.2	137.3	152.1	160.3	128.1	115.4	126.6
% T4/T0											
1981 III	11.6	6.9	-	6.3	-	13.1	-	19.0	-	6.0	11.3
IV	11.7	8.2	-	6.5	-	13.5	-	18.6	-	6.9	11.2
1982 I	11.0	8.3	-	5.5	-	13.3	-	17.5	-	6.3	10.8
II	10.1	8.6	-	5.2	-	12.9	-	16.1	-	-	9.1
III	9.4	8.6	-	4.9	-	10.5	-	17.4	-	-	7.7
IV	8.5	6.8	-	4.5	-	8.7	-	17.2	-	-	6.7
1983 I	8.1	9.1	-	3.4	-	9.2	-	16.6	-	-	6.4
II	7.6	9.7	-	2.7	-	9.4	-	16.3	-	-	5.3
III	7.2	-	-	2.6	-	9.7	-	14.0	-	-	5.2
IV	7.0	-	-	2.8	-	10.0	-	12.8	-	-	4.7
1984 I	6.6	-	-	3.0	-	8.6	-	12.1	-	-	4.8
II	6.2	-	-	2.9	-	7.1	-	11.4	-	-	5.3
III	5.6	-	-	2.1	-	7.0	-	10.5	-	-	5.0
IV	5.5	-	-	2.5	-	6.6	-	9.3	-	-	5.3
006 - BRUTTOANLAGENINVESTITIONEN											
VERAENDERUNG DER PREISE											
GROSS FIXED CAPITAL FORMATION											
CHANGE IN PRICE											
FORMATION BRUTE DE CAPITAL FIXE											
EVOLUTION DES PRIX											
1980 = 100											
1980	100.0	100.0	100.0	100.0	100.0	100.0	100.0	100.0	100.0	100.0	100.0
1981	110.7	105.4	112.4	104.4	119.2	111.6	114.6	120.3	108.6	106.7	109.8
1982	119.2	111.8	125.8	107.1	136.3	123.5	125.4	140.1	123.7	110.6	113.2
1983	126.5	116.8	136.1	109.0	168.2	132.7	133.1	158.9	133.1	112.4	117.0
% T4/T0											
1981 III	10.0	-	-	3.9	-	11.3	-	20.6	-	5.7	8.2
IV	10.0	-	-	4.3	-	13.2	-	20.9	-	-	4.1
1982 I	9.0	-	-	4.1	-	12.2	-	19.4	-	-	3.0
II	8.0	-	-	2.7	-	11.5	-	16.2	-	-	3.2
III	7.0	-	-	2.2	-	9.5	-	15.4	-	-	2.9
IV	6.0	-	-	1.7	-	7.1	-	13.3	-	-	3.2
1983 I	5.4	-	-	1.1	-	6.4	-	14.4	-	-	3.0
II	5.3	-	-	1.1	-	7.3	-	14.1	-	-	2.5
III	5.8	-	-	2.1	-	7.7	-	-	-	-	3.4
IV	6.0	-	-	2.3	-	8.1	-	-	-	-	4.3
1984 I	5.7	-	-	2.8	-	7.2	-	-	-	-	3.7
II	5.0	-	-	2.3	-	6.0	-	-	-	-	3.9
III	4.8	-	-	1.3	-	6.6	-	-	-	-	4.6
IV	4.7	-	-	1.4	-	6.6	-	-	-	-	5.0

BESCHAEFTIGUNG
EMPLOYMENT
EMPLOI

	EUR10	BELGIQUE BELGIË	DANMARK	BR DEUTSCHLAND	ΕΛΛΑΔΑ	FRANCE	IRELAND	ITALIA	LUXEMBOURG	NEDERLAND	UNITED KINGDOM
007 - GESAMTBEVOELKERUNG	TOTAL POPULATION										POPULATION TOTALE
	EUR 10 = 100										
1980	100,0	3,6	1,9	22,8	3,6	19,9	1,3	20,8	0,1	5,2	20,8
	1000										
1980	270 584	9 847	5 123	61 566	9 642	53 714	3 401	56 416	365	14 150	56 360
1981	271 258	9 852	5 122	61 682	9 729	53 966	3 443	56 502	366	14 247	56 348
1982	271 965	9 856	5 118	61 638	9 789	54 430	3 483	56 639	366	14 310	56 335
1983	272 349	9 856	5 114	61 423	9 850	54 652	3 508	56 836	366	14 367	56 377
008 - ZIVILE ERWERBSPERSONEN INSGESAMT	CIVILIAN LABOUR FORCES TOTAL										POPULATION ACTIVE CIVILE TOTAL
	EUR 10 = 100										
1980	100,0	3,5	2,3	23,2	3,0	19,7	1,1	19,4	0,1	4,6	23,1
	1000										
1980	114 803	4 065	2 633	26 660	3 451	22 578	1 232	22 248	159	5 281	26 496
1981	115 687	4 079	2 654	26 838	3 678	22 663	1 257	22 536	160	5 439	26 384
1982	116 333	4 105	2 670	26 933	3 707	22 847	1 281	22 610	160	5 587	26 433
1983	116 728	4 123	2 710	26 907	3 808	22 731	1 295	22 835	160	5 705	26 454
009 - ZIVILE ERWERBSTAETIGE INSGESAMT	CIVILIAN EMPLOYMENT TOTAL										EMPLOI CIVIL TOTAL
	1000										
1980	108 226	3 706	2 460	25 771	3 356	21 126	1 141	20 551	158	4 973	24 983
1981	107 035	3 627	2 438	25 566	3 529	20 969	1 131	20 623	158	5 005	23 989
1982	106 070	3 578	2 437	25 100	3 491	20 984	1 133	20 542	158	4 984	23 663
1983	105 249	3 542	2 458	24 649	3 508	20 867	1 111	20 557	158	4 929	23 470
010 - ZIVILE ERWERBSTAETIGE ANTEIL DER FRAUEN	CIVILIAN EMPLOYMENT WOMEN AS A PERCENTAGE										EMPLOI CIVIL POURCENTAGE DE FEMMES
	%										
1980	36,8	35,8	44,5	38,2	29,6	38,0	29,2	32,1	30,6	30,6	40,2
1981	37,1	36,4	45,3	38,4	31,4	38,3	29,8	32,3	31,4	30,3	40,6
1982	37,5	36,9	45,4	38,6	30,7	38,8	30,5	32,5	32,6	32,7	41,1
1983	37,9	37,4	46,1	38,8	32,7	39,2	31,2	32,8	33,0	33,6	41,6
011 - ZIVILE ARBEITNEHMER INSGESAMT	NUMBER OF CIVILIAN EMPLOYEES TOTAL										EMPLOI CIVIL SALARIE TOTAL
	EUR 10 = 100										
1980	100,0	3,4	2,3	23,8	3,1	19,5	1,1	19,0	0,1	4,6	23,1
	1000										
1980	89 820	3 083	2 068	22 455	1 668	17 532	859	14 684	136	4 362	22 972
1981	88 441	3 006	2 067	22 315	1 699	17 412	862	14 698	137	4 374	21 871
1982	87 552	2 958	2 082	21 863	1 714	17 470	857	14 664	138	4 333	21 473
1983	86 560	2 916	2 081	21 424	1 697	17 409	836	14 524	138	4 325	21 210
012 - ARBEITNEHMER LANDWIRTSCHAFT	NUMBER OF EMPLOYEES AGRICULTURE										EMPLOI SALARIE AGRICULTURE
	EUR 10 = 100										
1980	100,0	0,5	2,2	10,7	2,3	15,9	1,2	48,5		2,8	15,9
	1000										
1980	2 264	11	50	243	-	359	27	1 097	1,0	64	361
1981	2 147	11	47	247	-	350	23	1 018	1,0	63	352
1982	2 093	11	48	245	-	343	23	972	1,0	64	354
1983	2 062	11	52	245	-	338	22	935	1,0	64	349
013 - ARBEITNEHMER INDUSTRIE	NUMBER OF EMPLOYEES INDUSTRY										EMPLOI SALARIE INDUSTRIE
	EUR 10 = 100										
1980	100,0	3,1	1,7	28,6	2,0	18,6	0,9	17,5	0,2	3,9	23,6
	1000										
1980	37 735	1 171	633	10 774	-	7 014	342	6 597	57,7	1 482	8 918
1981	36 188	1 095	594	10 531	-	6 803	337	6 535	57,3	1 418	8 069
1982	34 948	1 041	585	10 129	-	6 675	326	6 386	55,9	1 352	7 657
1983	33 731	1 003	573	9 761	-	6 507	301	6 196	54,2	1 301	7 320
014 - ZIVILE ARBEITNEHMER DIENSTLEISTUNGEN	NUMBER OF CIVILIAN EMPLOYEES SERVICES										EMPLOI CIVIL SALARIE SERVICES
	EUR 10 = 100										
1980	100,0	4,0	2,7	22,2	2,3	20,0	1,0	16,9	0,2	5,4	25,5
	1000										
1980	49 821	1 901	1 385	11 438	-	10 159	490	6 990	77,8	2 816	13 693
1981	50 106	1 900	1 426	11 537	-	10 259	502	7 145	79,0	2 893	13 450
1982	50 511	1 906	1 449	11 489	-	10 452	508	7 306	81,2	2 917	13 462
1983	50 767	1 902	1 456	11 418	-	10 564	513	7 393	82,8	2 960	13 541

BESCHAEFTIGUNG

EMPLOYMENT

EMPLOI

	EUR10	BELGIQUE BELGIË	DANMARK	BR DEUTSCHLAND	ΕΛΛΑΔΑ	FRANCE	IRELAND	ITALIA	LUXEMBOURG	NEDERLAND	UNITED KINGDOM	
015 - ARBEITNEHMER INSGESAMT INDUSTRIE - NACE 1-4	NUMBER OF EMPLOYEES TOTAL INDUSTRY - NACE 1-4					EMPLOI SALARIE TOTAL INDUSTRIE - NACE 1-4						
	EUR 10 = 100											
1980	100.0	3.6	1.3	28.7		19.1	0.7	14.4	0.2	3.4	28.7	
	1980 = 100											
1981	95.2	94.8	94.6	97.7	98.8	95.9	97.2	96.8	98.8	96.8	91.2	
1982	91.8	90.6	93.9	94.1	96.6	94.3	94.1	92.5	97.0	93.0	87.3	
1983	88.2	87.9	93.7	90.2	105.1	91.7	88.5	87.8	93.1	88.1	83.7	
1984			96.7	89.3								
1983 IV	87.4	87.8	94.0	89.9	105.0	90.4	87.2	86.0	92.3	86.5	83.2	
1984 I	86.5	87.7	93.8	88.9	103.9	89.6	85.9	84.7	90.9		82.3	
II	86.3	87.5	96.7	88.8	104.6	89.6	86.3	83.7	91.5		82.3	
III	86.3	87.1	98.0	89.6	108.2	88.5	85.6	82.4	92.1		82.7	
IV			98.5	89.8								
016 - ARBEITNEHMER ENERGIE - NACE 11-16	NUMBER OF EMPLOYEES ENERGY - NACE 11-16					EMPLOI SALARIE ENERGIE - NACE 11-16						
	EUR 10 = 100											
1980	100.0	3.5	0.3	29.8		17.2	0.7	10.2	0.1		38.1	
	1980 = 100											
1980	-	100.0	-	-	-	100.0	-	100.0	100.0	100.0	100.0	
1981	-	98.8	100.0	101.8	-	100.8	-	101.7	98.9	102.5	97.0	
1982	-	97.6	94.3	101.1	-	103.6	-	101.2	97.4	101.8	94.5	
1983	-	95.1	86.9	98.2	-	105.3	-	100.2	93.9	99.5	91.2	
1984	-	-	92.9	93.3	-	-	-	-	-	-	-	
1983 III	-	94.5	-	-	-	105.3	-	100.2	93.7	99.2	90.8	
IV	-	94.9	89.1	-	-	105.0	-	99.8	93.2	98.3	89.9	
1984 I	-	95.1	86.1	-	-	104.7	-	99.4	94.4		88.7	
II	-	93.8	96.0	-	-	104.7	-	99.4	95.1		87.9	
III	-	93.3	93.7	-	-	104.3	-	99.0	95.2		73.4	
IV	-	-	96.0	-	-	-	-	-	-	-	-	
017 - ARBEITNEHMER METALLE - NACE 22	NUMBER OF EMPLOYEES PRODUCTION OF METALS - NACE 22					EMPLOI SALARIE METALLURGIE - NACE 22						
	EUR 10 = 100											
1980	100.0	6.3	0.2	28.3		18.9	0.2	13.1	1.5	2.3	29.1	
	1980 = 100											
1981	91.4	94.5	87.5	95.7	93.3	93.6	93.1	97.4	97.3	99.0	81.5	
1982	87.0	91.5	80.4	91.0	88.8	90.6	85.3	93.2	93.4	96.6	76.0	
1983	81.0	87.5	78.9	85.3	117.9	85.9	69.6	88.4	85.3	92.6	67.9	
1984			80.7	81.1								
1983 IV	79.3	87.0	80.9	83.8	121.0	84.0	70.6	86.2	83.2	91.0	66.1	
1984 I	77.7	86.5	79.1	82.3	123.6	82.4	66.7	84.6	80.9		65.1	
II	76.8	86.2	81.5	81.1	124.2	81.3	66.7	82.8	80.3		64.9	
III	75.5	85.0	82.7	80.9	124.9	79.9	66.7	77.5	80.2		64.2	
IV			79.6	80.0								
018 - ARBEITNEHMER CHEMIE - NACE 25+26	NUMBER OF EMPLOYEES CHEMICAL INDUSTRY - NACE 25+26					EMPLOI SALARIE CHIMIE - NACE 25+26						
	EUR 10 = 100											
1980	100.0	3.8	1.0	32.6		18.0	0.5	16.4	0.1	4.9	22.7	
	1980 = 100											
1981	96.6	96.8	96.1	99.6	101.2	97.5	102.5	94.2	96.8	100.3	92.6	
1982	93.4	93.2	98.1	97.0	101.2	96.3	100.0	88.0	96.0	98.5	88.4	
1983	90.4	91.9	95.9	95.1	124.3	94.5	100.6	82.1	95.8	95.4	84.5	
1984			99.2	95.2								
1983 IV	89.7	93.3	96.3	94.9	124.3	93.8	103.3	79.7	100.5	94.1	84.0	
1984 I	89.0	93.9	96.7	94.7	124.7	94.1	102.5	78.1	100.3		83.2	
II	89.2	94.1	98.9	94.8	125.1	94.9	101.7	77.2	109.5		83.7	
III	89.3	94.3	100.2	95.8	125.4	93.7	100.0	75.9	114.4		84.5	
IV			101.2	95.6								
019 - ARBEITNEHMER METALLVERARBEITUNG - NACE 31-36	NUMBER OF EMPLOYEES METAL WORKING - NACE 31-36					EMPLOI SALARIE TRANSFORMATION DES METAUX - NACE 31-36						
	EUR 10 = 100											
1980	100.0	2.8	1.3	32.0		19.4	0.3	13.1	0.1	3.5	27.6	
	1980 = 100											
1981	95.2	95.0	95.0	98.3	103.5	96.2	99.6	96.1	101.3	97.4	90.0	
1982	92.0	90.0	94.2	95.8	101.2	94.7	98.6	91.4	99.7	93.2	86.0	
1983	88.4	87.3	93.2	92.3	83.6	91.8	92.5	86.3	98.7	87.4	82.3	
1984			96.9	91.8								
1983 IV	87.6	86.4	93.1	92.0	82.8	90.8	91.4	84.3	98.7	85.1	81.9	
1984 I	86.8	85.6	93.8	91.2	83.6	89.8	92.1	82.9	99.5		81.2	
II	86.4	81.0	96.1	91.0	82.4	89.5	91.1	81.6	100.8		81.3	
III	86.5	85.1	97.7	92.1	80.9	88.6	89.5	79.6	101.8		81.5	
IV			99.8	92.7								

BESCHAEFTIGUNG

EMPLOYMENT

EMPLOI

	EUR10	BELGIQUE BELGIË	DANMARK	BR DEUTSCHLAND	ΕΛΛΑΔΑ	FRANCE	IRELAND	ITALIA	LUXEMBOURG	NEDERLAND	UNITED KINGDOM
020 - ARBEITNEHMER											
MASCHINENBAU - NACE 32											
NUMBER OF EMPLOYEES											
MECHANICAL ENGINEERING - NACE 32											
EMPLOI SALARIE											
MACHINES - NACE 32											
	EUR 10 = 100										
1980	100.0	3.1	1.2	31.1	77.5	22.9	0.5	12.6	0.1	4.0	24.5
	1980 = 100										
1981	95.9	101.0	91.7	99.5	96.4	96.9	97.2	95.8	106.2	96.6	90.4
1982	92.7	92.2	92.4	97.3	94.2	94.1	93.7	90.8	101.9	91.9	86.9
1983	88.2	88.1	93.7	93.5	79.0	89.8	88.3	85.6	94.0	87.1	81.3
1984			99.2	91.1							
1983 IV	87.2	87.5	94.4	92.9	82.4	88.4	87.7	83.9	90.8	84.4	80.5
1984 I	86.1	87.9	95.6	91.1	79.8	87.6	86.6	82.7	91.3		79.7
II	85.9	88.2	98.1	90.5	78.1	87.1	88.9	81.7	91.9		80.1
III	85.9	89.0	100.3	91.1	75.7	85.8	85.5	80.5	92.7		80.4
IV			102.9	91.6							
021 - ARBEITNEHMER											
FAHRZEUGBAU - NACE 35+36											
NUMBER OF EMPLOYEES											
TRANSPORT EQUIPMENT - NACE 35+36											
EMPLOI SALARIE											
MATERIEL DE TRANSPORT - NACE 35+36											
	EUR 10 = 100										
1980	100.0	2.5	0.9	24.6	77.5	23.3	0.2	14.3		2.7	31.4
	1980 = 100										
1981		92.1	105.8	98.9	107.9	94.5	94.9	95.7	106.8	99.4	
1982	91.0	86.9	104.8	99.4	106.2	93.0	92.7	91.0	112.2	96.2	82.3
1983	87.3	86.2	92.0	97.5	70.0	90.9	84.0	85.1	104.3	89.3	77.4
1984			85.7	97.6							
1983 IV	86.1	85.5	83.4	97.4	67.5	90.0	78.7	83.1	102.0	85.9	76.0
1984 I	85.1	84.1	84.8	97.1	69.9	88.8	79.5	81.5	96.9		74.6
II	84.0	71.1	84.5	96.8	68.5	88.2	77.1	80.3	89.4		73.5
III	83.8	82.9	84.9	97.9	66.9	87.2	66.5	79.0	81.9		72.7
IV			88.8	98.7							
022 - ARBEITNEHMER											
NAHRMITTEL, USW - NACE 41+42											
NUMBER OF EMPLOYEES											
FOOD, DRINK, TOBACCO - NACE 41+42											
EMPLOI SALARIE											
ALIMENTATION, ETC - NACE 41+42											
	EUR 10 = 100										
1980	100.0	3.9	2.7	21.6	77.5	17.6	2.4	11.6	0.1	6.8	33.2
	1980 = 100										
1980	100.0	100.0	-	-	100.0	100.0	100.0	99.9	99.9	100.0	100.0
1981	96.6	98.3	97.4	99.2	98.1	96.9	95.5	99.7	99.7	97.6	94.3
1982	94.2	97.0	96.0	95.8	95.7	95.1	92.7	98.2	98.2	94.7	92.3
1983	91.2	96.0	97.5	92.2	109.5	92.1	87.7	97.6	97.6	91.1	89.3
1984			99.4	90.8							
1983 III	92.1	96.8	-	-	129.7	92.8	88.9	98.6	98.6	91.3	90.2
IV	90.8	97.2	96.2	92.5	110.0	89.9	87.9	97.2	97.2	90.1	89.4
1984 I	88.8	94.3	96.3	89.7	103.0	89.8	85.1	95.5	95.5		86.7
II	89.8	95.2	100.8	89.5	106.9	92.4	85.8	95.4	95.4		87.2
III	91.1	97.2	101.6	92.1	132.8	91.5	87.7	97.2	97.2		89.0
IV	-	-	99.1	91.7	-	-	-	-	-	-	-
023 - ARBEITNEHMER											
TEXTILIEN - NACE 43											
NUMBER OF EMPLOYEES											
TEXTILES - NACE 43											
EMPLOI SALARIE											
TEXTILES - NACE 43											
	EUR 10 = 100										
1980	100.0	5.1	0.7	21.5	77.5	20.1	1.0	21.5		3.0	27.0
	1980 = 100										
1981	92.0	92.4	92.7	93.3	94.2	94.0	91.1	94.6	101.3	88.4	87.9
1982	86.3	88.0	93.5	85.9	90.7	91.9	79.8	88.5	96.4	80.0	81.1
1983	81.8	88.8	98.1	79.7	94.2	89.6	69.3	83.9	95.6	71.7	75.9
1984			102.3	78.2							
1983 IV	81.0	91.0	98.7	78.9	94.4	88.6	69.1	82.2	93.1	70.2	75.3
1984 I	80.6	92.0	101.9	78.4	94.2	88.1	68.5	80.9	80.9		74.0
II	80.2	91.0	102.7	78.2	94.1	88.4	69.1	79.9	78.4		73.4
III	79.5	89.7	101.1	77.8	94.1	87.3	67.9	78.9	79.5		73.6
IV			103.3	78.2							
024 - ARBEITNEHMER											
SCHUHE, BEKLEIDUNG - NACE 45											
NUMBER OF EMPLOYEES											
FOOTWEAR, CLOTHING - NACE 45											
EMPLOI SALARIE											
CHAUSSURES, HABILLEMENT - NACE 45											
	EUR 10 = 100										
1980	100.0	4.0	1.0	22.1	77.5	20.2	1.3	20.1	0.1	2.2	28.9
	1980 = 100										
1981	-	91.2	94.7	92.9	99.9	94.6	92.9		102.0	84.9	89.6
1982	-	86.2	94.1	85.0	100.9	94.7	89.6		96.8	75.9	82.0
1983	-	84.2	94.0	79.0	145.9	94.1	81.7		96.7	69.7	78.4
1984	-		93.5	77.8							
1983 IV	-	82.9	93.7	78.5	146.1	93.0	81.3		93.6	67.7	78.4
1984 I	-	83.6	92.8	78.7	146.7	92.3	81.9				78.0
II	-	82.2	93.2	77.7	146.6	91.7	81.9				77.2
III	-	81.1	94.2	77.6	144.8	90.5	77.2				76.8
IV	-		93.7	77.2							

ARBEITSLOSIGKEIT

UNEMPLOYMENT

CHOMAGE

	EUR10	BELGIQUE BELGIË	DANMARK	BR DEUTSCHLAND	ΕΛΛΑΔΑ	FRANCE	IRELAND	ITALIA	LUXEMBOURG	NEDERLAND	UNITED KINGDOM	
025 - REG.ARBEITSLOSE IN PROZENT DER ERWERBSPERSONEN: INSGESAMT			REG.UNEMPLOYED AS PERCENTAGE OF LABOUR FORCE: TOTAL						CHOMEURS ENREG.EN POURCENTAGE DE LA POPULATION ACTIVE: TOTAL			
%												
1981	7.6	11.1	8.9	4.8	1.2	7.8	10.2	8.8	1.0	8.8	9.2	
1982	9.2	13.0	9.5	6.9	1.4	8.8	12.2	10.5	1.3	11.7	10.6	
1983	10.3	14.3	10.2	8.4	1.6	9.0	14.9	11.9	1.5	14.0	11.5	
1984	10.9	14.4	10.0	8.4	1.9	10.2	16.5	12.9	1.7	14.4	11.9	
1984 I	11.1	14.3	11.4	9.3	2.2	9.9	16.6	13.1	1.9	14.9	12.0	
II	10.5	13.4	9.6	8.1	1.6	9.6	16.3	12.8	1.5	14.2	11.6	
III	10.7	15.1	9.2	8.1	1.4	10.0	16.4	12.6	1.6	14.5	12.0	
IV	11.1	14.9	9.8	8.2	2.3	11.1	16.8	13.2	1.8	14.0	12.2	
1985 I	11.7	14.5	10.8	9.5	2.8	10.9	18.0	14.2	1.8	13.9	12.5	
1984 jan	11.2	14.6	11.7	9.4	2.5	9.9	16.6	13.0	1.9	15.1	12.1	
feb	11.2	14.3	11.6	9.4	2.2	9.9	16.7	13.2	2.0	15.0	12.0	
mar	11.0	13.9	11.1	8.9	2.0	9.9	16.5	13.2	1.7	14.6	11.9	
apr	10.7	13.5	10.4	8.4	1.8	9.8	16.5	13.0	1.5	14.3	11.7	
mai	10.5	13.4	9.3	7.9	1.5	9.5	16.0	12.8	1.5	14.1	11.7	
jun	10.3	13.2	9.0	7.9	1.4	9.4	16.3	12.7	1.4	14.3	11.5	
jul	10.5	14.7	8.9	8.2	1.4	9.6	16.4	12.5	1.6	14.3	11.7	
aug	10.6	15.4	9.4	8.2	1.3	9.9	16.5	12.4	1.5	14.7	11.8	
sep	10.9	15.3	9.4	8.0	1.3	10.6	16.3	12.7	1.6	14.4	12.4	
oct	11.0	15.1	10.2	8.0	1.6	11.1	16.4	13.0	1.8	14.1	12.2	
nov	11.1	15.0	9.5	8.1	2.3	11.1	16.7	13.3	1.8	14.0	12.2	
dec	11.3	14.7	9.8	8.6	2.8	11.1	17.4	13.5	1.7	14.0	12.2	
1985 jan	11.8	15.0	11.1	9.7	3.0	11.2	18.1	14.1	1.9	14.1	12.6	
feb	11.7	14.5	10.8	9.7	2.7	10.9	18.1	14.2	1.8	14.1	12.6	
mar	11.5	14.1	10.3	9.2	2.6	10.6	17.8	14.2	1.7	13.6	12.4	
026 - REG.ARBEITSLOSE IN PROZENT DER ERWERBSPERSONEN: MAENNER			REG.UNEMPLOYED AS PERCENTAGE OF LABOUR FORCE: MEN						CHOMEURS ENREG.EN POURCENTAGE DE LA POPULATION ACTIVE: HOMMES			
%												
1981	7.1	7.8	8.8	4.1	1.0	6.3	11.0	7.1	0.8	8.8	10.8	
1982	8.7	9.7	9.2	6.3	1.2	7.4	13.2	8.3	1.0	12.1	12.6	
1983	9.8	11.0	9.5	7.8	1.5	7.7	16.0	9.5	1.2	14.8	13.6	
1984	10.3	11.0	8.6	7.8	1.7	9.0	17.6	10.3	1.3	14.9	13.9	
1984 I	10.7	11.1	10.7	9.0	2.1	8.8	17.8	10.6	1.5	15.8	14.1	
II	10.0	10.2	8.2	7.4	1.4	8.6	17.3	10.2	1.1	14.8	13.6	
III	10.0	11.3	7.6	7.2	1.2	8.8	17.3	10.0	1.2	14.7	13.8	
IV	10.4	11.3	8.0	7.5	1.9	9.7	17.9	10.4	1.3	14.2	14.0	
1985 I	11.2	11.1	9.7	9.4	2.6	9.7	19.2	11.4	1.4	14.4	14.5	
1984 jan	10.8	11.4	11.0	9.2	2.4	8.7	17.8	10.5	1.6	16.0	14.2	
feb	10.8	11.1	10.9	9.3	2.1	8.8	17.9	10.7	1.6	16.0	14.1	
mar	10.6	10.8	10.3	8.6	1.9	8.8	17.7	10.7	1.3	15.5	13.9	
apr	10.2	10.4	9.3	7.8	1.7	8.8	17.6	10.4	1.1	15.1	13.7	
mai	9.9	10.3	7.8	7.3	1.4	8.5	17.1	10.3	1.1	14.7	13.6	
jun	9.8	10.0	7.5	7.2	1.3	8.4	17.2	10.1	1.0	14.7	13.4	
jul	9.9	11.0	7.8	7.4	1.2	8.5	17.2	10.0	1.2	14.7	13.6	
aug	9.9	11.5	7.6	7.3	1.1	8.7	17.4	9.9	1.2	14.9	13.6	
sep	10.1	11.4	7.5	7.1	1.1	9.2	17.3	10.1	1.2	14.5	14.2	
oct	10.2	11.4	8.2	7.1	1.4	9.6	17.4	10.2	1.2	14.2	14.0	
nov	10.3	11.3	7.6	7.3	1.9	9.7	17.8	10.4	1.3	14.2	14.0	
dec	10.6	11.1	8.2	8.1	2.5	9.8	18.5	10.7	1.3	14.3	14.1	
1985 jan	11.4	11.5	10.2	9.7	2.8	9.9	19.3	11.4	1.5	14.6	14.6	
feb	11.3	11.1	9.8	9.7	2.6	9.7	19.3	11.5	1.5	14.6	14.6	
mar	11.0	10.7	9.2	9.0	2.4	9.5	19.0	11.5	1.3	13.9	14.3	
027 - REG.ARBEITSLOSE IN PROZENT DER ERWERBSPERSONEN: FRAUEN			REG.UNEMPLOYED AS PERCENTAGE OF LABOUR FORCE: WOMEN						CHOMEURS ENREG.EN POURCENTAGE DE LA POPULATION ACTIVE: FEMMES			
%												
1981	8.5	16.4	9.0	6.0	1.4	10.1	8.1	12.2	1.4	8.9	6.5	
1982	10.0	18.2	9.8	7.8	1.7	10.9	9.9	14.8	1.8	11.0	7.5	
1983	11.0	19.4	11.0	9.4	1.9	10.8	12.4	16.3	2.1	12.7	8.4	
1984	11.8	19.7	11.6	9.4	2.2	11.9	14.1	17.8	2.5	13.5	9.1	
1984 I	11.7	19.1	12.3	9.6	2.4	11.6	13.9	17.7	2.6	13.2	8.9	
II	11.3	18.2	11.2	9.0	1.8	11.1	13.9	17.6	2.3	13.1	8.7	
III	11.8	21.0	11.1	9.5	1.7	11.9	14.4	17.3	2.4	14.1	9.3	
IV	12.3	20.5	12.0	9.4	3.0	13.1	14.4	18.4	2.8	13.6	9.4	
1985 I	12.4	19.8	12.0	9.7	3.0	12.7	15.1	19.2	2.5	13.1	9.6	
1984 jan	11.8	19.5	12.5	9.8	2.7	11.7	13.9	17.6	2.6	13.4	9.0	
feb	11.7	19.1	12.3	9.6	2.4	11.6	13.9	17.7	2.8	13.2	9.0	
mar	11.6	18.7	12.0	9.4	2.2	11.5	13.8	17.8	2.6	13.0	8.9	
apr	11.5	18.3	11.7	9.2	2.0	11.4	13.9	17.8	2.3	12.8	8.8	
mai	11.3	18.2	11.0	8.9	1.7	11.1	13.6	17.7	2.3	13.0	8.7	
jun	11.2	18.1	10.8	8.9	1.7	11.0	14.1	17.4	2.3	13.6	8.6	
jul	11.5	20.4	10.2	9.4	1.8	11.3	14.4	17.3	2.3	13.7	9.0	
aug	11.7	21.5	11.5	9.6	1.7	11.6	14.6	17.2	2.3	14.4	9.1	
sep	12.1	21.2	11.6	9.4	1.7	12.7	14.1	17.6	2.5	14.2	9.8	
oct	12.3	20.8	12.7	9.4	2.2	13.2	14.1	18.1	3.0	13.9	9.5	
nov	12.3	20.6	11.6	9.4	3.2	13.2	14.3	18.7	2.7	13.7	9.4	
dec	12.3	20.1	11.7	9.5	3.5	13.0	14.8	18.5	2.6	13.4	9.3	
1985 jan	12.5	20.4	12.2	9.9	3.3	13.0	15.2	19.1	2.6	13.2	9.7	
feb	12.4	19.7	12.1	9.7	2.8	12.7	15.1	19.2	2.5	13.1	9.6	
mar	12.2	19.2	11.6	9.5	3.0	12.4	15.0	19.3	2.4	12.8	9.4	

ARBEITSLOSIGKEIT

UNEMPLOYMENT

CHOMAGE

	EUR10	BELGIQUE BELGIË	DANMARK	BR DEUTSCHLAND	ΕΛΛΑΔΑ	FRANCE	IRELAND	ITALIA	LUXEMBOURG	NEDERLAND	UNITED KINGDOM
028 - REGISTRIERTE ARBEITSLOSIGKEIT INSGESAMT	REGISTERED UNEMPLOYMENT TOTAL										CHOMAGE ENREGISTRE TOTAL
	EUR 10 = 100										
1980	100.0	5.5	2.6	13.2	0.6	21.6	1.5	26.4		4.8	23.7
	1000										
1981	8 793	454	235	1 272	43	1 773	128	1 993	1.6	480	2 415
1982	10 664	535	253	1 833	51	2 008	157	2 379	2.0	655	2 792
1983	11 978	589	277	2 258	62	2 041	193	2 707	2.5	801	3 047
1984	12 665	595	272	2 266	71	2 310	214	2 954	2.7	822	3 160
1984 I	12 968	588	310	2 490	86	2 252	215	2 996	3.0	852	3 176
II	12 253	552	260	2 166	60	2 183	211	2 931	2.4	813	3 074
III	12 463	624	250	2 182	52	2 281	213	2 866	2.5	826	3 167
IV	12 976	615	266	2 220	86	2 522	218	3 024	2.8	799	3 222
1985 I	13 617	598	292	2 568	105	2 482	233	3 232	2.9	793	3 311
1984 jan	13 058	602	317	2 539	95	2 252	216	2 972	3.1	863	3 200
feb	13 050	589	314	2 537	85	2 258	216	3 005	3.2	857	3 186
mar	12 796	574	300	2 393	77	2 247	214	3 011	2.8	835	3 143
apr	12 499	558	282	2 253	68	2 235	214	2 964	2.5	815	3 108
mai	12 198	552	253	2 133	57	2 168	208	2 934	2.4	807	3 084
jun	12 060	546	245	2 113	54	2 148	211	2 897	2.3	816	3 030
jul	12 281	607	241	2 202	55	2 184	212	2 859	2.5	818	3 101
aug	12 394	636	254	2 202	50	2 241	214	2 838	2.5	840	3 116
sep	12 715	631	254	2 143	50	2 416	212	2 901	2.6	821	3 284
oct	12 834	623	277	2 145	63	2 516	212	2 968	2.9	803	3 225
nov	12 949	618	256	2 189	88	2 525	217	3 033	2.8	798	3 223
dec	13 146	605	266	2 325	108	2 525	225	3 073	2.8	796	3 219
1985 jan	13 791	619	301	2 619	113	2 542	234	3 214	3.0	804	3 341
feb	13 690	596	294	2 611	103	2 485	234	3 239	2.9	802	3 324
mar	13 370	580	280	2 474	100	2 420	230	3 242	2.7	773	3 268
029 - REGISTRIERTE ARBEITSLOSIGKEIT INSGESAMT: SAISONBEREINIGT	REGISTERED UNEMPLOYMENT TOTAL: SEASONALLY ADJUSTED										CHOMAGE ENREGISTRE TOTAL: DESAISONNALISE
	1000										
1984 I	12 422	594	280	2 270	59	2 189	209	2 886	2.8	829	3 122
II	12 603	592	274	2 258	68	2 268	213	2 957	2.7	842	3 162
III	12 737	593	279	2 280	71	2 328	215	2 956	2.8	823	3 172
IV	12 807	595	259	2 224	80	2 415	218	3 012	2.6	791	3 203
1985 I	13 022	601	260	2 271	82	2 417	225	3 103	2.6	777	3 240
1984 jan	12 324	594	278	2 257	66	2 122	209	2 843	2.8	840	3 094
feb	12 467	594	278	2 275	61	2 176	210	2 885	2.9	843	3 123
mar	12 572	593	282	2 286	61	2 227	211	2 931	2.7	838	3 139
apr	12 591	589	273	2 270	65	2 266	213	2 958	2.6	841	3 125
mai	12 595	593	272	2 249	69	2 257	211	2 962	2.7	841	3 146
jun	12 605	592	276	2 252	70	2 278	215	2 947	2.6	831	3 152
jul	12 660	589	284	2 269	72	2 300	215	2 961	2.8	818	3 159
aug	12 700	597	272	2 273	70	2 331	216	2 969	2.7	831	3 155
sep	12 741	593	268	2 273	70	2 360	217	2 938	2.7	818	3 191
oct	12 763	595	273	2 240	76	2 398	216	2 970	2.8	804	3 187
nov	12 799	598	255	2 219	80	2 411	218	3 018	2.6	793	3 202
dec	12 823	590	250	2 209	84	2 435	220	3 041	2.5	776	3 210
1985 jan	13 010	607	261	2 286	83	2 455	223	3 070	2.6	777	3 218
feb	13 015	598	258	2 297	80	2 433	226	3 099	2.6	780	3 241
mar	13 083	597	260	2 321	84	2 425	225	3 136	2.7	772	3 250
030 - REGISTRIERTE ARBEITSLOSIGKEIT INSGESAMT: SAISONBEREINIGT	REGISTERED UNEMPLOYMENT TOTAL: SEASONALLY ADJUSTED										CHOMAGE ENREGISTRE TOTAL: DESAISONNALISE
	1980 = 100										
1981	130.9	123.2	133.8	143.1	114.3	122.2	126.0	112.2	142.5	147.5	151.8
1982	158.8	145.1	143.8	206.2	136.1	138.4	154.3	133.9	186.4	201.2	175.5
1983	178.3	159.9	157.8	254.0	165.7	140.7	189.8	152.4	226.3	246.1	191.5
1984	188.6	161.4	154.5	254.9	189.6	159.2	211.0	166.3	246.3	252.8	198.6
1984 I	184.9	161.0	159.1	255.4	158.9	150.9	205.7	162.5	258.2	254.7	196.2
II	187.6	160.5	155.8	254.0	182.5	156.3	209.5	166.5	247.0	258.8	198.7
III	189.6	160.7	158.5	256.5	189.9	160.5	212.2	166.4	251.7	252.9	199.4
IV	190.7	161.4	147.1	250.2	215.8	166.5	215.0	169.6	240.7	243.0	201.3
1985 I	193.9	162.9	147.8	255.5	221.1	166.6	221.4	174.7	241.3	238.9	203.6
1984 jan	183.5	161.2	158.2	254.0	176.8	146.3	205.6	160.0	255.1	258.1	194.4
feb	185.6	161.1	158.3	256.0	164.6	150.0	207.4	162.4	269.5	258.9	196.3
mar	187.2	160.7	160.6	257.1	164.9	153.5	208.0	165.0	250.1	257.6	197.3
apr	187.5	159.8	155.5	255.4	174.9	156.2	209.8	166.5	238.7	258.3	196.4
mai	187.5	160.7	154.5	253.1	184.4	155.6	208.3	166.7	242.6	258.4	197.7
jun	187.7	160.5	157.2	253.3	186.9	157.1	211.8	165.9	241.5	255.5	198.1
jul	188.5	159.6	161.8	255.3	193.9	158.6	211.4	166.7	252.6	251.4	198.5
aug	189.1	161.9	155.0	255.7	188.1	160.7	212.4	167.1	245.5	255.5	198.3
sep	189.7	160.9	152.6	255.7	187.7	162.7	213.5	165.4	243.6	251.5	200.5
oct	190.0	161.5	155.4	252.0	203.9	165.3	213.1	167.2	252.8	247.0	200.3
nov	190.6	162.1	145.1	249.7	216.3	166.2	215.0	169.9	242.1	243.7	201.2
dec	190.9	160.1	142.2	248.5	225.2	167.9	216.6	171.2	232.3	238.5	201.7
1985 jan	193.7	164.7	148.6	257.1	222.3	169.2	219.9	172.9	240.2	238.9	202.2
feb	193.8	162.2	146.6	258.4	215.2	167.7	222.2	174.5	240.4	239.7	203.7
mar	194.8	161.9	147.9	261.1	226.3	167.2	221.8	176.6	242.3	237.4	204.2

ARBEITSLOSIGKEIT

UNEMPLOYMENT

CHOMAGE

	EUR10	BELGIQUE BELGIË	DANMARK	BR DEUTSCHLAND	ΕΛΛΑΔΑ	FRANCE	IRELAND	ITALIA	LUXEMBOURG	NEDERLAND	UNITED KINGDOM
031 - REGISTRIERTE ARBEITSLOSIGKEIT MAENNEN: SAISONBEREINIGT		REGISTERED UNEMPLOYMENT MEN: SEASONALLY ADJUSTED							CHOMAGE ENREGISTRE HOMMES: DESAISONNALISE		
		EUR 10 = 100									
1980	100.0	3.8	2.4	11.6	0.6	17.9	2.1	26.0		5.7	30.0
		1980 = 100									
1981	137.2	138.3	145.2	153.0	117.0	130.5	126.8	108.8	157.8	153.3	157.0
1982	169.0	171.7	153.0	239.5	138.0	152.6	153.9	127.7	207.2	213.5	181.4
1983	190.5	193.5	158.8	298.6	167.9	158.1	187.1	146.5	254.2	263.3	195.2
1984	199.8	193.3	143.7	299.4	187.7	183.7	206.1	159.3	257.6	265.8	198.5
1984 I	194.6	195.5	146.1	300.5	167.7	173.2	201.1	156.4	277.1	272.2	197.3
II	199.4	193.6	145.5	299.7	184.6	180.6	203.8	160.3	250.3	272.2	197.3
III	200.7	191.9	147.2	301.9	187.3	185.4	206.6	159.4	267.9	265.5	198.8
IV	200.8	192.3	130.8	290.5	211.0	192.9	210.2	162.1	245.2	252.2	200.4
1985 I	204.1	194.0	133.3	300.3	221.5	192.4	216.1	167.3	256.7	244.7	202.7
1984 jan	195.2	196.5	150.1	294.3	175.3	166.7	200.6	153.9	287.0	274.6	195.3
feb	196.3	195.8	148.8	300.4	163.9	171.7	202.8	156.2	292.5	275.5	196.9
mar	198.9	194.7	151.8	304.4	165.7	176.8	203.5	159.5	252.7	273.9	197.8
apr	199.4	192.9	146.2	302.5	178.4	180.4	204.8	160.1	245.3	273.5	196.9
mai	199.1	193.1	143.8	297.6	187.3	179.6	203.4	160.8	250.5	272.6	197.6
jun	199.2	193.3	146.9	298.5	187.5	181.5	206.4	160.2	243.0	269.6	197.4
jul	199.7	189.4	155.0	300.6	193.5	183.0	206.4	160.0	269.1	265.6	197.5
aug	199.7	193.1	143.4	300.1	185.7	186.1	206.8	159.8	263.1	267.5	196.8
sep	200.3	192.0	140.4	299.2	182.7	188.4	208.1	158.4	254.6	263.3	199.6
oct	200.6	193.3	140.0	294.4	198.6	191.6	208.0	160.1	248.2	257.5	199.6
nov	200.5	193.2	129.5	290.5	209.8	192.5	210.3	161.7	253.3	252.9	200.3
dec	200.8	190.2	124.3	287.9	223.5	194.6	211.5	163.9	236.6	246.2	200.6
1985 jan	204.8	195.8	135.6	305.9	221.3	196.5	214.5	165.4	254.2	246.9	201.1
feb	203.7	193.0	130.4	307.6	219.7	193.2	217.1	166.7	255.7	247.0	202.9
mar	205.4	192.3	133.2	309.3	223.3	191.8	216.4	169.3	258.6	243.7	203.0
032 - REGISTRIERTE ARBEITSLOSIGKEIT FRAUEN: SAISONBEREINIGT		REGISTERED UNEMPLOYMENT WOMEN: SEASONALLY ADJUSTED							CHOMAGE ENREGISTRE FEMMES: DESAISONNALISE		
		EUR 10 = 100									
1980	100.0	7.5	2.9	15.3	0.5	26.2	0.8	27.0		3.8	16.0
		1980 = 100									
1981	123.3	113.8	122.4	133.9	110.4	115.3	123.5	116.1	128.3	137.0	139.8
1982	146.3	128.5	134.7	175.6	133.4	126.6	155.5	141.2	167.1	179.0	161.8
1983	163.5	138.9	156.9	213.0	162.5	126.3	198.5	159.3	200.5	215.1	182.9
1984	174.9	141.5	165.3	213.8	192.3	138.9	226.6	174.5	235.9	229.3	198.7
1984 I	170.9	139.7	167.7	211.0	152.0	132.3	219.7	169.8	240.9	229.9	194.0
II	173.3	139.9	166.4	211.9	179.2	136.3	226.2	173.5	243.4	232.1	198.7
III	176.0	142.0	168.6	215.7	193.6	139.8	229.6	174.6	232.7	230.4	201.0
IV	178.2	142.2	163.6	212.7	222.6	144.5	231.1	178.2	237.7	226.6	203.8
1985 I	181.0	143.8	162.9	212.6	220.3	146.2	238.3	183.6	223.3	225.9	206.9
1984 jan	169.3	139.9	166.2	212.6	179.2	129.2	219.0	167.4	225.7	228.6	192.0
feb	170.9	139.7	167.8	212.7	165.8	131.8	221.5	170.0	248.1	230.1	194.1
mar	172.2	139.6	169.4	212.5	152.0	134.2	221.8	171.6	247.8	231.6	196.0
apr	172.9	139.0	164.7	211.7	159.4	136.1	225.5	173.8	232.5	232.2	195.8
mai	173.4	140.2	165.2	211.9	180.3	135.6	223.3	173.9	235.2	233.1	198.0
jun	173.6	140.3	167.6	211.8	185.8	136.9	229.2	173.1	240.2	230.3	200.2
jul	174.8	140.7	168.9	213.8	194.3	138.4	227.8	174.5	237.2	225.9	200.9
aug	176.1	143.2	166.6	215.5	191.5	140.0	230.8	175.7	229.1	234.1	200.9
sep	176.7	142.4	164.9	216.6	195.0	141.4	230.0	173.6	233.4	230.8	202.8
oct	177.2	142.2	170.5	213.2	211.6	143.5	228.9	175.3	257.1	228.2	202.2
nov	178.4	143.1	160.7	212.1	225.8	144.4	230.0	179.6	231.9	227.1	203.6
dec	178.8	141.7	160.2	212.1	227.8	145.7	232.9	179.8	228.4	224.9	204.7
1985 jan	180.2	145.2	161.4	212.1	224.2	146.6	237.1	182.0	227.4	224.5	205.9
feb	180.9	143.1	162.7	213.0	208.0	146.7	238.3	183.8	226.3	226.8	206.4
mar	181.7	143.0	162.4	214.3	230.2	146.7	238.7	185.2	227.3	226.0	207.5
033-REGISTRIERTE ARBEITSLOSIGKEIT		REGISTERED UNEMPLOYMENT							CHOMAGE ENREGISTRE		
		EUR10 = 1000									
1980	100.0	5.2	2.0	7.5	0.1	22.7	0.9	31.2		4.8	24.7
		1000									
1981	3 485	176	68	305	-	753	34	970	0.8	198	975
1982	4 201	206	71	465	-	850	46	1 162	0.9	269	1 123
1983	4 613	219	75	562	-	846	59	1 300	1.2	320	1 212
1984		208	70	567	-	956	67	1 418	1.3	319	1 232
1984 I	4 828	205	81	609	-	899	67	1 383	1.4	322	1 238
II	4 557	174	65	502	-	850	65	1 401	1.0	307	1 171
III	4 949	231	66	582	-	953	67	1 439	1.3	334	1 254
IV		222	67	573	-	1 123	67	1 450	1.4	313	1 266
1985 I		201	73		-	958	72	1 535	1.3	295	1 271
1984 jan	4 882	217	83	609	-	906	68	1 379	1.4	332	1 260
feb	4 833	206	81	609	-	904	67	1 375	1.5	326	1 241
mar	4 770	193	77	609	-	887	66	1 394	1.2	309	1 212
apr	4 606	180	71	502	-	878	66	1 405	1.0	302	1 181
mai	4 536	173	64	502	-	839	64	1 393	1.0	301	1 178
jun	4 530	169	61	502	-	834	66	1 405	1.0	317	1 152
jul	4 783	215	64	582	-	875	68	1 427	1.2	325	1 203
aug	4 870	239	69	582	-	922	68	1 417	1.2	343	1 208
sep	5 193	237	66	582	-	1 063	66	1 473	1.3	333	1 349
oct	5 146	230	70	573	-	1 131	66	1 443	1.5	320	1 286
nov		224	65	573	-	1 124	66	1 446	1.4	310	1 264
dec		213	67	573	-	1 113	69	1 461	1.3	309	1 248
1985 jan		214	75		-	1 009	73	1 499	1.4	303	1 286
feb		197	74		-	960	72	1 552	1.4	298	1 286
mar		191	70		-	907	71	1 553	1.2	285	1 241

INDUSTRIELLE ERZEUGUNG

INDUSTRIAL PRODUCTION

PRODUCTION INDUSTRIELLE

	EUR10	BELGIQUE BELGIË	DANMARK	BR DEUTSCHLAND	ΕΛΛΑΔΑ	FRANCE	IRELAND	ITALIA	LUXEMBOURG	NERDERLAND	UNITED KINGDOM	
034 - INDUSTRIE - NACE 1-4 SAISONBEREINIGT						INDUSTRY - NACE 1-4 SEASONALLY ADJUSTED						INDUSTRIE - NACE 1-4 DESAISONNALISE
	EUR 10 = 100											
1980	100.0	3.4	1.3	28.2	1.4	19.9	1.0	19.9	0.2	4.7	20.0	
	1980 = 100											
1981	97.7	97.3	100.0	98.1	99.4	97.7	101.5	97.8	94.3	97.8	96.5	
1982	96.2	97.2	102.7	95.3	95.2	96.5	101.5	94.8	96.4	94.2	98.6	
1983	97.1	99.1	106.0	95.9	94.6	97.5	108.6	92.5	101.7	96.2	101.9	
1984	99.8	102.6	116.3	98.8	97.2	100.2	123.2	95.3		101.2	102.8	
1983 IV	98.6	101.3	107.5	98.0	94.5	99.0	113.3	93.4	110.3	96.8	103.9	
1984 I	99.2	100.8	113.5	98.8	96.4	99.7	116.8	92.7	110.2	101.3	104.4	
II	98.0	101.7	113.3	95.2	96.8	98.6	125.3	95.2	112.4	100.7	102.0	
III	100.4	104.1	116.3	99.4	97.9	100.7	121.5	97.4	115.9	102.7	102.4	
IV	101.1	104.4	121.9	102.0	97.9	101.8	130.0	96.3		101.1	102.4	
1983 dec	99.6	100.1	110.2	99.7	93.1	100.2	120.2	93.7	111.0	98.4	104.8	
1984 jan	99.7	99.3	112.3	100.1	99.0	99.8	111.3	92.0	111.4	101.3	106.1	
feb	98.8	100.3	114.7	99.2	96.4	99.3	115.3	90.7	108.8	100.3	104.2	
mar	99.2	102.4	113.5	97.5	94.3	100.3	122.3	94.2	110.9	102.8	103.6	
apr	97.5	99.3	109.0	96.8	96.3	97.9	123.0	91.2	113.7	99.9	102.3	
mai	99.5	101.9	122.0	98.8	97.4	100.1	123.2	95.2	110.1	100.7	101.4	
jun	97.5	103.5	109.6	90.8	97.7	98.3	131.7	97.5	113.7	102.3	102.4	
jul	99.8	102.9	112.5	100.3	96.8	101.0	121.4	93.6	115.6	100.8	101.1	
aug	100.8	101.9	122.1	99.9	98.1	100.7	116.9	98.6	112.2	103.4	102.3	
sep	100.7	107.2	114.3	98.1	99.0	100.5	126.6	99.1	119.5	103.8	103.6	
oct	101.8	102.7	124.3	103.4	102.0	103.0	126.0	96.6		101.6	102.1	
nov	100.9	102.6	123.9	102.3	98.9	101.8	129.8	95.0		101.6	102.1	
dec	100.8	107.5	118.4	100.2	93.4	100.9	133.5	97.6		100.3	102.7	
1985 jan	100.8		122.0	103.4	97.6	98.6		91.7		109.1	104.6	
feb	102.1		118.4	102.9		101.2		97.8			103.7	
035 - BAUGEWERBE - NACE 5 SAISONBEREINIGT						BUILDING - NACE 5 SEASONALLY ADJUSTED						CONSTRUCTION - NACE 5 DESAISONNALISE
	1980 = 100											
1981	-	82.4	80.7	92.7	-	100.2	-		98.9	-	89.9	
1982	-	78.6	72.6	87.9	-	95.1	-		94.5	-	91.7	
1983	-	63.7	74.1	86.3	-	90.6	-		92.3	-	95.3	
1984	-	59.3	82.9	85.5	-	86.3	-			-	98.2	
1983 IV	-	60.7	78.7	88.6	-	89.3	-		90.8	-	97.5	
1984 I	-	56.7	81.8	89.5	-	87.5	-		79.2	-	96.9	
II	-	51.6	84.4	81.6	-	85.2	-		78.7	-	97.9	
III	-	55.4	82.9	83.8	-	86.9	-			-	99.9	
IV	-	63.9	83.9	88.1	-	83.9	-			-	98.1	
1983 dec	-	64.9	80.0	89.1	-	85.3	-		89.5	-	97.5	
1984 jan	-	60.1	80.8	96.6	-	92.3	-		84.8	-	96.9	
feb	-	58.2	82.2	91.8	-	85.1	-		74.5	-	96.9	
mar	-	51.9	82.5	80.2	-	85.2	-		78.4	-	96.9	
apr	-	49.9	84.4	79.2	-	87.1	-		75.3	-	97.9	
mai	-	54.4	84.5	86.0	-	84.8	-		83.3	-	97.9	
jun	-	50.5	84.3	79.6	-	83.7	-		77.5	-	97.9	
jul	-	59.9	83.6	89.9	-	87.0	-		77.2	-	99.9	
aug	-	52.9	82.7	83.2	-	88.1	-			-	99.9	
sep	-	53.2	82.3	78.1	-	85.7	-			-	99.9	
oct	-	60.5	82.0	87.3	-	83.3	-			-	98.1	
nov	-	61.1	84.6	84.2	-	81.6	-			-	98.1	
dec	-	70.0	85.0	92.9	-	86.6	-			-	98.1	
1985 jan	-		84.8	73.7	-	67.5	-			-		
feb	-			73.3	-		-			-		
036 - INDUSTRIE UND BAUGEWERBE - NACE 1-5 SAISONBEREINIGT						INDUSTRY AND BUILDING - NACE 1-5 SEASONALLY ADJUSTED						INDUSTRIE ET CONSTRUCTION - NACE 1-5 DESAISONNALISE
	1980 = 100											
1981	-	94.0	95.0	97.6	-	98.1	-		95.1	-	95.5	
1982	-	93.1	94.9	94.5	-	96.2	-		96.1	-	97.6	
1983	-	90.5	97.7	94.9	-	96.2	-		100.0	-	100.9	
1984	-	91.4	107.6	97.5	-	97.5	-			-	102.1	
1983 IV	-	91.7	101.1	97.0	-	97.5	-		106.8	-	103.0	
1984 I	-	89.5	105.3	97.8	-	97.4	-		104.9	-	103.4	
II	-	89.1	105.8	93.9	-	96.1	-		106.6	-	101.6	
III	-	92.4	107.7	98.0	-	98.1	-			-	101.9	
IV	-	94.6	112.4	100.9	-	98.4	-			-	101.7	
1983 dec	-	90.9	103.1	98.6	-	97.4	-		107.2	-	103.1	
1984 jan	-	89.4	104.7	99.7	-	98.3	-		107.0	-	103.3	
feb	-	89.4	106.1	98.4	-	96.4	-		102.6	-	103.4	
mar	-	89.3	105.0	95.7	-	97.3	-		105.3	-	103.6	
apr	-	86.4	102.6	95.2	-	95.6	-		107.0	-	101.9	
mai	-	90.0	112.1	97.5	-	96.8	-		105.6	-	101.8	
jun	-	89.7	102.6	89.7	-	95.4	-		107.5	-	101.5	
jul	-	93.0	105.6	99.5	-	98.3	-		109.0	-	101.8	
aug	-	89.8	111.6	98.3	-	98.7	-			-	101.9	
sep	-	93.4	105.5	96.3	-	97.7	-			-	101.9	
oct	-	92.7	114.0	102.0	-	99.3	-			-	101.6	
nov	-	92.5	113.1	100.8	-	98.0	-			-	101.7	
dec	-	98.3	110.0	99.8	-	98.4	-			-	101.7	
1985 jan	-		112.7	101.0	-	92.6	-			-		
feb	-			100.7	-		-			-		

ERZEUGUNG NACH KATEGORIEN

PRODUCTION BY CATEGORY

PRODUCTION PAR CATEGORIE

	EUR10	BELGIQUE BELGIË	DANMARK	BR DEUTSCHLAND	ΕΛΛΑΔΑ	FRANCE	IRELAND	ITALIA	LUXEMBOURG	NEDERLAND	UNITED KINGDOM	
037 - GRUNDSTOFFE UND PRODUKTIONSGUETER SAISONBEREINIGT		INTERMEDIATE GOODS SEASONALLY ADJUSTED						BIENS INTERMEDIAIRES DESAISONNALISE				
		EUR 10 = 100										
1980	100.0	4.2	0.9	26.1	1.6	18.8	0.6	20.7	0.3	5.1	21.7	
		1980 = 100										
1981	97.1	95.9	96.6	96.5	97.2	96.6	99.5	96.9	93.4	95.5	99.3	
1982	94.9	94.0	95.8	92.5	93.2	93.3	95.1	93.3	94.8	88.8	102.7	
1983	96.2	95.5	101.8	93.9	94.6	93.3	101.6	91.1	100.1	94.1	107.6	
1984	99.3	99.8	112.5	97.6	99.1	96.7	115.0	95.6		98.5	106.6	
1983 IV	98.5	98.3	105.0	97.2	96.2	94.1	103.5	93.7	110.5	94.6	110.2	
1984 I	100.1	98.3	110.8	98.4	97.9	97.9	109.8	93.5	111.3	100.4	111.6	
II	98.5	99.1	110.5	96.4	99.5	96.0	120.3	95.8	112.3	98.5	105.5	
III	99.8	101.1	112.3	98.2	99.1	97.4	111.9	97.7	118.1	101.3	105.1	
IV	99.0	101.7	117.3	98.8	100.6	96.4	119.9	95.7		95.2	104.7	
1983 dec	99.4	96.0	105.3	98.4	95.3	96.1	113.7	93.9	115.0	96.0	111.0	
1984 jan	101.4	96.8	109.7	100.0	100.4	98.3	106.4	95.2	111.8	100.5	113.8	
feb	99.7	98.0	112.6	98.6	97.7	98.0	108.7	90.9	110.1	100.2	112.3	
mar	99.5	99.8	110.3	97.1	96.9	97.5	114.2	94.2	112.3	104.4	109.2	
apr	97.7	96.7	107.2	96.9	98.5	95.4	120.1	92.2	114.0	98.1	106.1	
mai	99.0	99.1	118.9	98.0	99.1	96.9	116.6	95.6	108.5	98.9	104.7	
jun	99.1	100.8	106.5	94.9	101.5	95.9	126.3	98.1	114.8	100.7	106.2	
jul	99.6	99.8	110.3	99.6	99.1	98.0	116.0	95.0	117.6	98.8	104.5	
aug	100.0	100.0	119.8	98.0	100.3	97.0	101.9	98.8	112.8	102.2	105.6	
sep	100.0	103.5	107.7	97.1	98.9	97.9	118.6	99.0	123.3	102.5	105.2	
oct	100.1	99.5	123.6	100.7	105.1	98.7	114.8	95.7		97.6	105.0	
nov	98.6	100.7	118.8	98.9	101.5	96.1	121.5	94.6		95.4	104.2	
dec	98.6	104.3	109.9	97.1	96.5	95.1	121.5	97.4		93.1	104.7	
1985 jan	97.6		115.9	93.8	92.7	94.3		90.7		110.2	108.7	
feb	98.9		112.5	94.6		98.1		96.0			106.8	
038 - INVESTITIONSGUETER SAISONBEREINIGT		INVESTMENT GOODS SEASONALLY ADJUSTED						BIENS D'INVESTISSEMENT DESAISONNALISE				
		EUR 10 = 100										
1980	100.0	1.5	1.6	34.2	0.7	18.5	0.8	15.5	0.1	5.0	22.1	
		1980 = 100										
1981	98.7	96.5	98.0	99.6	103.0	102.8	114.8	102.5	94.5	100.3	90.8	
1982	97.1	97.7	101.7	97.8	95.9	101.6	119.7	94.9	87.4	100.4	92.4	
1983	95.9	102.3	104.8	95.5	86.1	100.4	143.4	92.9	81.3	97.2	92.7	
1984	98.7	104.7	119.1	98.3	82.1	101.8	187.4	93.3		105.1	95.9	
1983 IV	96.8	103.7	107.0	96.4	81.6	102.0	156.9	93.9	86.6	97.5	93.8	
1984 I	96.7	102.0	114.9	96.5	82.6	103.4	167.1	90.9	87.2	100.8	93.7	
II	95.5	102.1	115.7	93.5	79.4	99.7	184.6	91.0	91.1	103.0	95.1	
III	99.1	107.8	120.2	98.6	82.4	101.3	189.3	95.9	88.2	105.3	97.1	
IV	101.6	107.4	125.6	104.0	83.0	102.5	210.4	95.6		109.4	97.3	
1983 dec	98.6	103.3	110.5	99.7	79.5	104.8	163.6	96.3	63.4	98.1	95.6	
1984 jan	97.7	101.1	114.4	97.7	88.9	103.7	156.1	90.9	86.8	102.2	95.2	
feb	95.7	100.1	115.4	97.2	83.4	98.6	166.1	89.8	79.0	101.0	92.8	
mar	97.2	104.7	114.9	94.5	75.5	108.1	177.2	92.9	91.0	99.3	94.2	
apr	94.7	98.7	105.7	94.9	80.4	97.6	173.2	86.9	96.3	104.1	94.5	
mai	98.0	100.4	126.6	98.4	77.6	103.5	177.0	92.5	90.1	102.3	94.1	
jun	94.1	106.7	115.2	88.0	79.4	98.5	198.3	93.6	84.5	102.9	96.3	
jul	98.6	106.5	116.0	98.6	83.7	102.0	185.6	95.8	82.1	102.4	95.2	
aug	99.1	101.8	124.8	99.1	77.5	101.7	187.8	95.4	92.6	103.4	96.8	
sep	99.4	114.6	120.1	98.0	84.6	100.6	192.8	94.3	90.6	108.9	98.8	
oct	102.4	106.2	123.7	105.2	82.0	105.0	205.0	97.0		109.2	95.8	
nov	101.3	105.9	130.1	104.1	83.2	102.1	207.3	93.1		111.6	96.9	
dec	101.2	110.2	123.6	102.6	82.6	100.5	216.6	95.8		110.2	98.9	
1985 jan	102.7		126.5	112.2	84.4	95.6		93.2		107.2	98.1	
feb	103.5		124.7	112.1		94.6		98.1			98.8	
039 - VERBRAUCHSGUETER SAISONBEREINIGT		CONSUMPTION GOODS SEASONALLY ADJUSTED						BIENS DE CONSOMMATION DESAISONNALISE				
		EUR 10 = 100										
1980	100.0	3.4	1.8	27.2	1.5	22.7	1.5	21.9	0.1	4.0	15.9	
		1980 = 100										
1981	97.8	99.2	103.2	99.2	102.8	97.0	97.4	96.6	100.2	100.4	96.4	
1982	98.0	102.1	107.4	97.1	99.5	99.9	99.4	96.8	114.0	99.3	95.8	
1983	99.2	103.9	109.9	98.6	97.3	103.7	99.6	94.3	128.7	99.7	98.9	
1984	101.3	105.3	118.4	100.5	98.1	104.5	101.9	96.9		102.5	101.4	
1983 IV	99.5	105.2	111.8	99.8	95.1	104.0	102.8	93.3	127.5	101.0	101.2	
1984 I	99.8	103.7	116.6	100.7	97.1	102.3	99.4	94.9	122.8	101.7	100.2	
II	99.2	104.6	116.9	94.7	97.9	104.3	104.1	97.1	129.7	101.9	101.7	
III	102.2	105.8	117.3	101.8	99.8	106.2	102.2	97.7	124.0	102.6	102.2	
IV	102.6	106.9	122.8	104.9	96.6	104.5	102.1	97.3		103.7	102.3	
1983 dec	99.7	104.0	115.6	101.0	92.6	103.3	106.5	92.1	126.4	101.3	101.7	
1984 jan	100.4	102.8	114.6	101.4	98.4	101.5	96.9	96.7	129.1	101.5	100.7	
feb	98.9	103.7	118.3	100.9	97.6	102.2	97.9	91.3	123.6	101.2	99.0	
mar	100.1	104.5	116.8	99.6	94.6	103.9	103.2	94.7	116.6	102.3	101.0	
apr	99.2	102.2	114.8	98.5	96.6	103.2	103.0	92.4	123.2	101.2	102.3	
mai	101.7	105.3	125.1	99.5	100.7	106.3	104.2	97.0	134.9	102.3	102.2	
jun	97.5	105.4	111.4	87.4	95.4	103.6	104.9	99.7	129.8	102.5	100.9	
jul	100.8	104.1	114.3	103.0	95.8	106.3	101.1	92.3	130.2	100.8	100.4	
aug	103.3	104.4	122.5	102.9	99.2	107.4	100.1	99.8	122.9	105.1	101.2	
sep	102.4	108.3	115.1	99.5	103.6	104.7	105.6	101.4	118.1	102.2	104.4	
oct	103.1	104.4	125.1	105.8	102.5	105.4	102.4	97.5		102.4	102.5	
nov	102.7	105.4	124.1	105.9	98.4	105.1	102.0	96.2		103.8	102.3	
dec	102.0	110.3	119.3	102.6	90.5	103.0	102.5	99.2		105.4	102.1	
1985 jan	98.5		125.8	97.0	101.9	103.2		90.0		103.7	102.1	
feb	100.9		120.1	95.0		106.0		100.7			101.8	

ERZEUG.NACH PROD.BEREICH

PRODUCTION BY BRANCH

PRODUCTION PAR BRANCHE

	EUR10	BELGIE BELGIE	DANMARK	BR DEUTSCHLAND	ΕΛΛΑΔΑ	FRANCE	IRELAND	ITALIA	LUXEMBOURG	NEDERLAND	UNITED KINGDOM
040 - ENERGIE - NACE 11-16 SAISONBEREINIGT											
					ENERGY - NACE 11-16 SEASONALLY ADJUSTED					ENERGIE - NACE 11-16 DESAISONNALISE	
					EUR 10 = 100						
1980	100.0	3.4	0.8	21.8	1.1	16.2	0.6	10.2	0.1	10.2	35.6
					1980 = 100						
1981	99.2	95.3	89.3	96.5	103.9	98.2	-	98.8	113.2	91.8	104.1
1982	98.8	93.1	85.0	94.4	101.9	93.2	-	98.9	111.7	83.3	110.4
1983	101.1	93.6	97.8	93.1	103.3	94.1	-	96.6	114.3	88.3	116.4
1984	102.3	97.2	109.9	95.1	106.4	99.2	-	97.3			110.3
1983 IV	102.3	94.8	98.2	94.9	105.4	95.3	-	96.1	107.2	84.1	119.1
1984 I	105.4	95.2	101.6	96.7	105.2	102.8	-	99.1	124.9	94.2	119.9
II	100.7	97.7	97.1	96.0	107.3	99.2	-	98.9	119.2	90.9	108.6
III	99.9	99.8	117.2	95.0	107.1	97.6	-	98.5	121.9	94.2	106.2
IV	97.8	96.4	120.3	93.6	106.9	97.6	-	93.5			106.3
1983 dec	103.9	91.4	100.1	97.3	108.3	98.6	-	97.1	110.1	85.1	120.1
1984 jan	106.0	91.4	90.6	97.0	107.5	101.4	-	98.2	125.5	95.2	123.2
feb	105.8	96.2	112.7	96.2	102.3	103.2	-	97.4	125.9	94.9	121.9
mar	104.5	97.4	102.8	96.9	106.4	103.6	-	101.1	121.7	101.3	114.6
apr	101.3	98.6	110.7	96.3	104.1	100.3	-	98.5	122.1	90.1	110.4
mai	100.5	95.8	94.7	95.8	105.2	100.1	-	99.5	115.6	92.9	108.0
jun	100.8	99.0	89.4	96.4	111.5	98.1	-	98.9	120.2	95.0	108.3
jul	100.0	98.6	118.5	97.9	107.0	96.7	-	99.3	123.5	91.4	106.2
aug	100.1	98.3	130.2	93.9	107.9	97.8	-	100.3	119.0	97.0	106.6
sep	99.6	102.7	111.0	94.0	108.3	99.9	-	96.1	123.7	94.8	105.6
oct	99.6	95.9	124.2	94.7	107.6	100.5	-	96.7		89.1	107.8
nov	97.1	92.4	122.6	93.4	106.4	98.0	-	92.4		85.5	105.5
dec	96.6	101.6	113.8	93.3	107.0	96.0	-	91.8			105.4
1985 jan			90.0	98.1		104.9	-				116.4
feb			99.4				-				110.8
041 - METALLE - NACE 22 SAISONBEREINIGT											
					PRODUCTION OF METALS - NACE 22 SEASONALLY ADJUSTED					METALLURGIE - NACE 22 DESAISONNALISE	
					EUR 10 = 100						
1980	100.0	6.1	0.2	29.0	2.5	21.8	0.2	23.9	1.8	3.0	11.6
					1980 = 100						
1981	97.4	94.6	96.2	97.1	91.4	93.5	96.9	98.1	86.4	105.9	106.9
1982	89.6	84.7	89.3	86.5	75.1	85.9	106.4	93.5	82.3	93.5	103.5
1983	88.9	87.4	96.5	87.8	91.5	83.0	116.7	88.2	81.4	100.7	104.1
1984	94.8	95.2	123.2	93.8	103.7	85.9	132.4	94.7		120.7	107.3
1983 IV	93.6	94.8	107.8	93.5	97.0	87.8	134.1	90.6	92.6	115.5	108.0
1984 I	94.3	95.6	113.9	92.8	99.3	86.7	127.6	90.4	93.6	116.6	113.1
II	94.2	94.5	126.6	93.0	104.5	84.7	131.3	96.1	91.0	122.0	106.5
III	96.0	97.0	134.9	95.8	103.8	85.5	131.1	97.5	100.0	121.3	108.2
IV	96.1	96.6	124.9	96.1	111.0	87.7	141.4	95.8		126.3	106.1
1983 dec	93.7	89.5	103.3	94.4	92.8	88.2	134.3	89.2	97.0	123.3	110.5
1984 jan	94.9	92.7	108.1	94.2	102.2	89.4	128.0	88.5	96.0	111.0	116.1
feb	93.5	95.4	115.8	93.1	99.1	86.0	131.7	88.2	93.2	119.3	111.4
mar	94.7	98.1	110.2	91.7	98.2	85.0	124.9	93.1	92.0	119.7	117.2
apr	92.0	91.0	124.0	92.0	101.5	82.6	130.9	90.7	91.4	126.9	106.4
mai	94.8	95.9	134.1	95.9	106.2	86.0	131.0	96.6	87.3	115.2	101.1
jun	96.3	96.9	123.4	91.9	109.4	86.0	131.9	101.4	94.9	125.3	111.2
jul	94.8	95.3	123.9	96.2	104.6	89.8	125.2	89.6	97.6	116.8	105.3
aug	95.5	95.8	148.7	95.7	104.0	82.0	121.2	101.8	94.9	118.9	109.9
sep	98.4	99.6	126.6	96.5	102.8	88.3	144.9	101.0	107.2	128.1	108.4
oct	96.5	95.1	137.7	99.6	114.0	88.5	139.0	93.0		122.4	103.6
nov	96.2	98.1	130.4	97.0	113.6	87.0	135.7	95.2		123.2	105.2
dec	96.8	96.9	109.2	92.9	105.9	88.1	151.2	100.7		135.7	108.0
1985 jan			122.7	95.7		81.3				123.0	100.9
feb			108.2								103.1
042 - CHEMIE - NACE 25+26 SAISONBEREINIGT											
					CHEMICALS - NACE 25+26 SEASONALLY ADJUSTED					CHIMIE - NACE 25+26 DESAISONNALISE	
					EUR 10 = 100						
1980	100.0	4.9	1.2	26.6	0.1	22.4	1.6	18.9	0.1	5.1	18.3
					1980 = 100						
1981	100.1	101.4	107.0	99.5	100.8	100.9	114.1	96.7	94.0	107.0	99.8
1982	99.3	101.8	110.3	95.9	102.9	102.3	110.6	96.4	92.4	101.8	100.4
1983	105.4	106.0	115.8	103.2	103.7	107.2	129.6	100.3	101.0	111.1	107.9
1984	111.7	113.3	120.7	108.7	110.4	112.1	160.9	106.3		119.2	114.6
1983 IV	108.8	112.0	120.1	108.4	101.5	109.6	129.7	105.1	106.1	115.6	110.4
1984 I	109.8	112.6	119.0	108.8	106.7	110.3	142.0	103.3	102.7	117.9	112.8
II	110.4	112.7	113.7	108.1	108.9	111.9	167.3	105.1	108.7	120.4	112.7
III	112.8	112.9	121.8	109.4	108.9	114.6	156.5	108.1	107.9	121.9	117.0
IV	113.2	116.1	127.2	110.1	115.0	111.8	179.9	109.4		119.7	116.6
1983 dec	109.3	110.5	116.9	109.6	102.2	110.3	156.4	102.7	111.9	116.8	109.6
1984 jan	110.6	109.4	126.5	112.2	108.8	112.0	134.4	104.2	108.7	116.9	111.2
feb	109.6	113.0	120.4	110.7	107.4	109.8	145.3	99.5	96.0	117.0	113.4
mar	109.5	115.2	112.1	104.8	104.0	110.1	154.6	104.5	103.7	120.1	113.8
apr	109.3	111.2	109.5	107.3	102.6	110.3	176.7	101.3	103.9	117.3	113.1
mai	110.5	110.4	121.1	109.3	113.9	112.8	147.6	102.8	109.5	120.8	113.8
jun	112.1	117.0	111.4	108.2	109.8	112.5	179.0	108.5	111.8	122.4	114.6
jul	113.0	108.4	117.2	110.4	111.0	116.1	150.3	108.3	103.7	122.1	114.6
aug	111.6	112.4	129.1	110.3	111.6	112.8	134.5	104.6	92.1	121.5	119.0
sep	113.7	117.4	118.5	108.1	103.8	115.0	177.8	110.2	127.1	121.7	117.8
oct	113.2	111.0	133.2	110.1	115.2	113.6	166.7	109.0		119.2	116.4
nov	113.7	114.4	129.3	111.1	123.1	112.2	188.0	108.2		119.2	117.0
dec	112.7	123.1	119.3	109.6	108.0	110.1	181.0	108.1		121.1	116.2
1985 jan			134.6	105.6		103.4					118.1
feb			134.3								118.7

ERZEUG.NACH PROD.BEREICH

PRODUCTION BY BRANCH

PRODUCTION PAR BRANCHE

	EUR10	BELGIQUE BELGIË	DANMARK	BR DEUTSCHLAND	ΕΛΛΑΔΑ	FRANCE	IRELAND	ITALIA	LUXEMBOURG	NEDERLAND	UNITED KINGDOM	
043 - METALLVERARBEITUNG - NACE 31-36 SAISONBEREINIGT		ENGINEERING - NACE 31-36 SEASONALLY ADJUSTED					TRANSFORMATION DES METAUX - NACE 31-36 DESAISONNALISE					
EUR 10 = 100												
1980	100,0	3,3	1,2	34,4	0,9	22,0	0,5	16,1	0,1	3,9	17,8	
1980 = 100												
1981	97,8	96,6	98,4	100,0	101,8	99,3	110,1	97,5	94,0	100,2	91,4	
1982	96,9	98,5	101,4	98,9	93,3	99,5	112,9	92,1	94,3	100,1	92,9	
1983	96,8	101,4	102,2	98,5	86,8	98,7	130,6	91,6	101,9	96,7	94,6	
1984	97,7	103,1	113,9	101,8	83,3	94,0		92,4			98,3	
1983 IV	97,9	102,6	101,7	100,7	83,8	97,4	142,1	95,2	115,2	97,1	96,3	
1984 I	98,2	101,0	109,4	101,6	85,2	98,2	152,0	91,9	128,4	100,5	96,5	
II	94,5	99,0	108,8	92,9	79,3	95,0	165,5	92,1	143,2	102,3	97,3	
III	99,6	105,9	113,6	103,1	85,4	96,7	171,2	94,3	140,7	105,1	99,8	
IV	98,8	106,5	121,7	109,0	83,4	87,3		92,5			99,3	
1983 dec	99,2	101,9	104,4	103,6	82,2	97,2	149,3	95,2	98,2	98,0	97,8	
1984 jan	98,3	100,1	108,1	102,6	91,4	96,8	143,3	90,1	119,9	102,2	97,7	
feb	97,3	99,4	110,7	102,3	86,8	96,4	150,1	88,6	122,3	100,2	95,3	
mar	99,0	103,3	110,3	100,0	78,5	102,0	161,2	93,2	140,9	99,2	97,1	
apr	96,0	96,9	100,2	99,0	84,0	94,2	158,1	89,3	144,5	103,1	96,9	
mai	97,6	98,0	118,2	99,8	72,4	97,8	160,2	91,7	141,7	102,0	96,2	
jun	90,6	102,0	108,9	81,6	80,5	93,3	178,1	93,4	144,0	101,8	98,9	
jul	99,1	103,7	110,0	102,5	85,5	98,6	167,9	93,4	139,5	101,6	97,4	
aug	100,2	100,7	118,5	104,3	83,3	99,1	168,5	93,7	138,7	103,5	99,6	
sep	99,1	112,6	112,5	101,9	86,1	92,9	175,2	93,4	143,7	109,6	102,0	
oct	100,2	105,7	120,3	110,0	86,7	89,6	182,5	93,8		108,9	98,4	
nov	98,9	104,8	125,4	109,6	83,4	87,2	184,9	89,4			99,1	
dec	97,6	109,0	121,6	106,8	79,8	84,5		93,5			100,6	
1985 jan			122,9	111,9		86,9					99,3	
feb			120,9								100,3	
044 - ELEKTROTECHNIK - NACE 34 SAISONBEREINIGT		ELECTRICAL ENGINEERING - NACE 34 SEASONALLY ADJUSTED					CONSTRUCTION ELECTRIQUE - NACE 34 DESAISONNALISE					
EUR 10 = 100												
1980	100,0	2,9	0,9	37,8	0,7	17,5	0,6	16,0		5,1	18,6	
1980 = 100												
1981	97,5	92,6	96,7	98,0	102,1	101,6	106,3	94,0	102,0	105,4	94,3	
1982	99,1	92,9	99,9	96,9	92,3	104,1	108,9	98,7	129,2	107,3	98,4	
1983	101,6	96,0	103,2	98,1	92,1	105,1	106,2	101,2	142,1	110,7	104,7	
1984	108,9	96,1	118,3	106,2	87,4	110,9	123,0	106,3		119,6	114,2	
1983 IV	103,6	96,9	107,1	101,0	93,5	106,7	110,7	104,3		163,3	106,2	
1984 I	106,1	94,5	113,1	104,2	89,3	111,4	114,3	103,7		180,6	110,7	
II	105,8	93,8	112,4	102,2	85,3	108,7	119,6	107,5		188,0	112,9	
III	108,9	101,2	119,3	105,5	86,2	111,2	124,2	105,8		157,9	117,3	
IV	112,4	95,3	125,8	113,1	88,6	112,8	134,6	107,2		125,3	116,3	
1983 dec	105,1	94,8	109,2	104,5	94,8	109,5	120,4	102,4		164,6	106,1	
1984 jan	106,4	94,8	111,8	103,8	98,3	107,7	108,1	102,7		182,8	113,1	
feb	105,0	92,1	113,8	104,9	90,7	107,7	113,4	100,2		179,7	108,2	
mar	107,2	96,9	115,2	104,0	80,6	117,6	118,5	104,9		170,3	112,7	
apr	104,3	92,6	109,1	101,7	87,3	106,1	114,5	105,1		185,3	111,4	
mai	107,4	89,5	123,8	105,4	83,3	111,0	118,4	106,6		190,1	110,2	
jun	106,4	97,7	107,5	100,3	84,6	109,3	121,4	108,7		167,4	117,1	
jul	107,3	102,8	113,0	104,8	87,1	111,3	124,6	100,9		161,6	113,7	
aug	109,2	93,1	131,9	105,8	83,6	111,5	113,3	107,4		143,6	116,0	
sep	110,2	106,8	114,9	106,1	86,6	111,0	129,0	106,4		157,6	120,9	
oct	112,1	92,5	112,3	112,3	91,1	114,3	129,1	108,6		127,8	114,6	
nov	113,4	93,4	127,0	114,5	87,0	112,8	140,8	108,4		132,1	116,2	
dec	111,8	100,3	125,0	111,8	86,6	111,5	135,1	107,1		117,0	118,4	
1985 jan			125,4	114,9		108,4					117,2	
feb			127,4								115,6	
045 - FAHRZEUGBAU - NACE 35+36 SAISONBEREINIGT		TRANSPORT EQUIPMENT - NACE 35+36 SEASONALLY ADJUSTED					MATERIEL DE TRANSPORT - NACE 35+36 DESAISONNALISE					
EUR 10 = 100												
1980	100,0	2,6	0,7	31,8	0,9	29,1	0,3	14,9		2,5	17,0	
1980 = 100												
1981	102,8	102,6	9 496,4	107,0	100,0	94,9	94,7	101,7		90,9	92,6	
1982	102,7	113,2	9 301,9	108,9	93,0	95,7	91,9	98,2		88,0	89,5	
1983	103,9	121,2	8 594,4	109,3	80,2	98,1	86,1	102,7		95,9	89,1	
1984	100,6	119,3	9 233,5	107,9	73,1	91,8		102,3			83,8	
1983 IV	1,0	118,6	8 582,9	113,5	73,3	95,7		110,5		98,0	89,4	
1984 I	1,0	114,8	8 811,3	114,2	75,3	92,0		103,0		80,9	88,3	
II	1,0	111,1	9 448,6	81,2	70,8	92,5		103,5		83,1	83,8	
III	1,0	124,3	8 979,8	112,5	76,2	92,1		105,8		80,9	82,0	
IV	1,0	122,9	9 514,3	120,5	69,4	88,7		97,9			81,2	
1983 dec	1,0	120,6	9 823,2	118,4	69,8	91,4		104,9		107,3	87,8	
1984 jan	1,0	115,5	8 852,2	114,9	80,8	93,2		98,3		84,4	89,9	
feb	1,0	113,3	9 043,8	115,5	80,3	91,3		101,1		83,3	88,0	
mar	1,0	119,3	8 625,3	113,6	65,5	91,8		105,6		76,8	86,9	
apr	1,0	109,9	8 496,7	109,0	74,8	92,9		101,4		76,4	85,1	
mai	1,0	122,4	9 833,6	95,2	64,5	96,9		102,8		84,9	86,3	
jun	1,0	105,7	10 005,7	44,9	73,0	87,8		92,6		86,8	81,0	
jul	1,0	122,5	9 609,7	110,0	75,6	97,5		101,8		90,2	79,6	
aug	1,0	119,7	9 534,7	116,3	71,6	92,9		94,6		105,3	86,4	
sep	1,0	129,5	7 894,0	109,5	80,2	86,5		97,8		106,4	80,3	
oct	1,0	120,1	9 646,3	118,1	67,4	89,6		103,8		77,6	83,1	
nov	1,0	124,5	10 014,5	122,5	69,1	88,6		92,5		93,2	80,6	
dec	1,0	123,8	8 976,1	119,2	70,7	85,2		99,4			79,3	
1985 jan			9 603,4	123,4		85,7					86,3	
feb			10 597,2								86,9	

KONJKTUREMPF.BEREICHE

BRANCHES IN DIFFICULTIES

PROD: BRANCHES SENSIBLES

	EUR10	BELGIQUE BELGIË	DANMARK	BR DEUTSCHLAND	ΕΛΛΑΔΑ	FRANCE	IRELAND	ITALIA	LUXEMBOURG	NEDERLAND	UNITED KINGDOM	
046 - EISEN- UND STAHLINDUSTRIE NACE 221 SAISONBEREINIGT		IRON AND STEEL - NACE 221 SEASONALLY ADJUSTED						SIDERURGIE - NACE 221 DESAISONALISE				
1980 = 100												
1981	96.9	95.3	86.0	97.1	97.0	93.1	664.1	95.0	84.7	104.1	120.5	
1982	86.9	78.9	75.2	84.1	98.6	81.8	1 310.7	90.0	79.9	89.0	114.9	
1983	86.1	81.9	66.0	85.1	103.8	77.6	3 005.5	87.9	77.0	89.4	119.2	
1984		91.2			112.7		3 550.2	94.1		105.1	104.2	
1983 IV	91.5	90.2	75.3	91.7	106.7	84.7	3 082.4	90.9	88.2	101.2	121.3	
1984 I	92.4	92.1	78.3	90.6	120.6	84.3	3 527.8	89.4	89.4	101.4	125.9	
II	91.3	89.6	72.3	92.5	124.0	81.7	3 206.4	96.5	84.8	102.1	101.1	
III		94.8			98.8		3 876.2	98.1	93.5	107.0	97.3	
IV		92.1			112.2		3 777.7	94.1		111.9	99.1	
1983 dec	91.9	82.5	72.3	92.2	105.2	87.0	3 017.9	89.9	94.9	106.8	116.5	
1984 jan	92.7	84.8	77.2	91.4	112.5	87.0	3 135.1	88.1	91.7	99.1	137.4	
feb	94.0	92.4	81.9	93.1	121.6	85.4	3 304.5	88.9	89.5	99.2	129.5	
mar	91.2	96.1	75.8	88.2	125.2	81.0	4 154.5	91.2	87.5	105.6	118.1	
apr	89.5	85.1	76.3	92.6	113.9	78.7	2 689.4	91.7	85.5	102.7	109.7	
mai	91.5	88.7	82.4	95.6	124.1	83.8	3 421.3	94.8	80.1	101.6	92.7	
jun	93.7	95.4	60.5	91.1	130.8	83.2	3 542.8	103.5	89.5	103.2	101.9	
jul	93.3	91.2	91.5	96.6	103.2	91.2	3 698.4	92.0	91.4	96.6	97.0	
aug		96.5	91.2	95.8	97.3		2 894.8	101.0	88.5	110.5	99.8	
sep		96.3			95.6		4 867.6	101.0	100.3	112.7	93.8	
oct		91.0			110.7		3 964.0	87.6	93.9	109.6	97.1	
nov		94.2			118.2		3 388.8	94.3	92.2	115.1	91.4	
dec		92.7			108.1		3 981.1	101.6		113.4	106.0	
1985 jan					113.6		3 687.2			114.6	105.2	
feb					108.7		3 973.3			109.7	100.4	
047 - CHEMIEFASERN - NACE 26 SAISONBEREINIGT		MAN-MADE FIBRES - NACE 26 SEASONALLY ADJUSTED						FIBRES CHIMIQUES - NACE 26 DESAISONALISE				
EUR 10 = 100												
1980	100.0	3.5		19.4		10.6		8.8	27.6	0.3	12.2	
1980 = 100												
1981	103.1	-	-	103.3	101.1	101.6	-	-	117.1	-	84.9	
1982	92.9	-	-	97.2	96.5	97.5	-	-	107.6	-	68.1	
1983	97.7	-	-	102.3	104.2	99.5	-	-	108.4	-	78.1	
1984	102.6	-	-	106.9	108.4	101.9	-	-	118.0	-	78.9	
1983 IV	100.4	-	-	107.8	106.3	101.0	-	-	112.4	-	77.8	
1984 I	101.7	-	-	107.3	100.2	102.2	-	-	115.6	-	79.9	
II	102.6	-	-	106.5	111.7	103.0	-	-	114.4	-	80.7	
III	104.2	-	-	107.6	109.7	100.7	-	-	121.1	-	81.7	
IV	102.8	-	-	108.2	112.5	99.9	-	-	120.3	-	76.8	
1983 dec	102.9	-	-	108.5	106.8	105.4	-	-	112.9	-	81.5	
1984 jan	104.3	-	-	106.4	104.3	108.8	-	-	118.8	-	80.1	
feb	101.2	-	-	111.1	95.0	100.3	-	-	114.2	-	74.9	
mar	101.3	-	-	104.8	102.4	99.9	-	-	110.8	-	84.4	
apr	103.7	-	-	108.3	111.0	99.9	-	-	119.1	-	79.6	
mai	99.0	-	-	106.2	113.6	103.1	-	-	107.8	-	77.4	
jun	105.2	-	-	106.1	110.4	107.0	-	-	117.6	-	84.7	
jul	104.9	-	-	110.1	110.6	102.6	-	-	120.6	-	80.8	
aug	104.9	-	-	110.6	112.2	100.5	-	-	121.3	-	81.9	
sep	103.7	-	-	102.2	106.7	99.4	-	-	122.0	-	83.2	
oct	103.9	-	-	109.5	115.4	101.7	-	-	121.5	-	77.5	
nov	100.8	-	-	104.6	115.4	96.7	-	-	118.9	-	76.2	
dec	103.8	-	-	110.5	106.9	101.8	-	-	121.0	-	77.0	
1985 jan		-	-	105.3		89.7	-	-		-	65.6	
feb		-	-				-	-		-	69.5	
048 - TEXTILIEN - NACE 43 SAISONBEREINIGT		TEXTILES - NACE 43 SEASONALLY ADJUSTED						TEXTILES - NACE 43 DESAISONALISE				
EUR 10 = 100												
1980	100.0	3.9	0.9	17.1		4.9	18.1	0.9	40.3	0.1	1.7	
1980 = 100												
1981	96.3	97.3	102.8	93.4	101.0	92.9	102.4	99.5	100.2	95.8	91.8	
1982	92.9	96.0	105.9	88.6	89.4	89.5	93.0	97.6	100.6	92.0	89.1	
1983	89.7	103.4	109.2	88.9	84.0	88.3	87.1	89.5	110.1	87.7	91.5	
1984	93.5	103.6	118.8	91.6	83.5	88.9	87.8	96.4			94.0	
1983 IV	90.5	105.8	113.8	88.8	85.2	86.7	87.2	91.8	111.2	86.8	94.7	
1984 I	92.8	104.1	121.9	92.7	84.5	87.0	92.4	96.6	91.9	87.4	93.1	
II	92.5	104.7	114.1	91.6	86.0	86.0	87.3	96.3	107.5	89.5	93.7	
III	94.5	101.5	117.7	91.7	84.0	91.2	88.4	97.9	97.3	90.5	93.8	
IV	93.3	104.1	121.0	91.7	81.8	89.8	86.7	96.3			95.5	
1983 dec	92.4	103.9	112.7	91.8	84.1	84.9	91.4	95.9	128.3	85.7	96.4	
1984 jan	92.4	102.5	118.9	93.1	88.3	88.1	90.8	94.5	88.3	87.5	92.7	
feb	93.3	106.3	121.9	93.2	85.2	88.9	89.1	96.6	97.2	88.8	93.2	
mar	92.9	105.2	126.3	92.0	78.5	86.1	95.0	98.4	92.1	86.7	93.7	
apr	90.6	100.8	114.1	88.1	83.0	86.0	86.6	93.3	125.7	90.4	95.1	
mai	94.0	110.0	121.5	93.9	86.1	87.7	86.6	97.9	93.1	91.5	93.5	
jun	93.0	103.5	108.9	93.6	85.8	85.3	89.5	97.5	104.0	86.9	93.2	
jul	92.7	103.1	115.8	95.1	81.9	94.6	93.2	91.6	104.8	84.3	92.8	
aug	96.5	95.6	123.4	90.7	86.7	89.7	88.6	102.6	89.8	97.3	91.6	
sep	94.5	106.1	112.2	90.0	82.7	90.3	86.0	99.4	99.2	91.4	96.7	
oct	94.2	105.4	126.5	93.8	90.7	92.3	83.8	95.1		91.5	95.4	
nov	92.0	105.8	121.5	91.1	80.3	89.1	85.3	94.2		91.2	94.3	
dec	93.7	102.5	110.5	90.7	74.0	89.0	85.4	99.3			96.0	
1985 jan			121.9	88.4		88.8					91.3	
feb			120.0								94.3	

	EUR10	BELGIQUE BELGIÉ	DANMARK	BR DEUTSCHLAND	ΕΛΛΑΔΑ	FRANCE	IRELAND	ITALIA	LUXEMBOURG	NEDERLAND	UNITED KINGDOM	
049 - BEKLEIDUNG - NACE 453 + 454 + 456 SAISONBEREINIGT			CLOTHING - NACE 453 + 454 + 456 SEASONALLY ADJUSTED						HABILLEMENT - NACE 453 + 454 + 456 DESAISONNALISE			
EUR 10 = 100												
1980	100.0	3.2	1.1	21.5	2.3	17.0	1.0	37.1		1.8	15.0	
1980 = 100												
1981	93.4	97.4	98.4	91.3	90.0		97.4	94.6	96.6	86.0	93.6	
1982	92.0	99.1	102.4	82.3	103.4		98.7	96.1	93.1	77.4	94.6	
1983	89.6	98.1	105.0	81.3	95.0		93.7	90.5	104.7	75.5	98.4	
1984	93.9	94.1	119.8	82.0	96.5			98.2		71.1	103.1	
1983 IV	87.5	94.4	99.5	82.0	93.3	-	95.5	85.8	108.4	77.3	101.6	
1984 I	87.4	96.0	118.9	83.6	103.1	-	97.3	84.1		70.8	101.4	
II	92.2	94.5	107.6	82.3	96.8	-	96.0	96.7		71.3	102.7	
III	96.1	94.0	119.3	82.7	94.8	-	96.5	101.5		72.2	103.4	
IV	96.8	91.1	124.8	81.2	90.0	-		107.5		70.3	105.0	
1983 dec	89.6	92.7	107.0	82.7	88.9	-	100.6	87.6	139.4	78.1	108.0	
1984 jan	89.1	94.2	112.0	86.3	110.7	-	97.1	85.1		68.2	100.2	
feb	86.8	98.4	114.9	82.7	106.6	-	96.2	83.0		70.7	99.5	
mar	86.1	96.2	121.3	82.0	96.0	-	98.9	81.0		73.0	104.9	
apr	88.0	93.4	103.4	79.8	94.8	-	92.1	89.3		69.8	99.0	
mai	96.5	94.0	114.9	84.9	96.4	-	95.1	103.4		74.3	103.6	
jun	91.5	95.7	100.5	82.2	100.4	-	99.9	92.7		69.4	105.4	
jul	90.7	94.2	102.7	85.6	100.6	-	99.2	91.6		68.3	98.9	
aug	102.4	91.8	126.5	83.6	91.1	-	97.0	110.9		77.9	102.5	
sep	93.8	94.5	115.9	79.7	92.8	-	93.9	98.6		71.4	108.9	
oct	92.6	87.8	127.7	80.9	87.4	-	88.2	97.8		69.7	105.0	
nov	96.8	92.1	122.2	80.8	97.0	-	94.1	106.6		72.2	105.3	
dec	100.6	93.1	114.2	80.7	86.3	-		116.6		70.2	105.6	
1985 jan			133.0	74.7		-					103.7	
feb			117.5			-					103.7	
050 - SCHUHE - NACE 451 + 452 SAISONBEREINIGT			FOOTWEAR - NACE 451 + 452 SEASONALLY ADJUSTED						CHAUSSURES - NACE 451 + 452 DESAISONNALISE			
EUR 10 = 100												
1980	100.0	0.4	0.6	13.4	1.6	18.6	0.6	52.1		1.3	11.3	
1980 = 100												
1981	97.0	89.3	111.8	95.4	108.4	101.7	104.2	97.4	-	87.2	88.5	
1982	99.0	99.1	118.0	90.9	82.1	106.1	101.6	102.5	-	84.7	85.7	
1983	94.7	100.3	104.9	85.8	73.2	104.7	94.2	96.5	-	78.7	86.9	
1984	91.3	93.9	110.4	88.3	71.0	102.8	88.7	90.1	-	70.6	87.5	
1983 IV	90.3	97.0	92.3	88.4	71.7	100.2	97.5	90.5	-	77.9	88.8	
1984 I	90.2	85.9	115.4	89.7	67.1	103.4	89.7	89.2	-	73.5	86.6	
II	89.0	97.0	103.8	90.3	71.6	100.0	96.9	87.5	-	72.1	85.3	
III	90.7	89.7	115.8	87.7	73.3	103.7	89.5	88.3	-	68.7	89.4	
IV	90.2	101.8	106.8	86.8	73.6	101.4	78.7	90.9	-	67.2	89.5	
1983 dec	91.9	95.7	98.4	90.0	67.8	95.4	101.8	94.5	-	77.8	90.3	
1984 jan	88.7	87.1	96.5	88.8	70.8	101.2	84.5	87.2	-	72.6	87.0	
feb	91.6	87.3	112.1	93.0	69.1	104.5	91.0	91.5	-	75.8	82.3	
mar	89.8	86.5	126.5	87.4	61.5	105.5	93.5	87.6	-	72.5	90.4	
apr	84.4	90.2	98.2	82.6	67.2	95.2	96.4	82.4	-	73.0	87.6	
mai	89.3	103.9	107.1	93.2	80.8	102.5	102.7	85.9	-	72.7	88.2	
jun	91.3	94.3	99.9	95.5	68.3	103.3	92.2	90.3	-	70.5	80.8	
jul	86.6	90.2	113.5	89.0	80.2	103.6	93.9	79.7	-	75.3	89.9	
aug	95.4	76.9	110.1	91.2	70.1	106.3	90.9	96.7	-	63.8	86.7	
sep	90.7	98.9	117.5	83.4	71.2	101.7	86.6	90.6	-	68.8	91.2	
oct	92.1	98.6	99.8	88.5	72.1	103.0	80.9	91.5	-	65.6	91.2	
nov	87.7	94.0	106.3	86.7	74.8	100.8	74.3	85.0	-	69.5	89.2	
dec	91.3	111.2	108.1	86.2	73.6	100.8	80.9	92.6	-	66.5	87.4	
1985 jan			106.5	82.2		101.3			-		89.1	
feb			116.0						-		89.2	
051 - PAPIER UND PAPPE - NACE 471 + 472 SAISONBEREINIGT			PAPER AND PAPERBOARD - NACE 471 + 472 SEASONALLY ADJUSTED						PAPIER ET CARTON - NACE 471 + 472 DESAISONNALISE			
EUR 10 = 100												
1980	100.0	3.6	1.4	34.2	1.0	14.8	0.7	20.5		3.9	19.8	
1980 = 100												
1981	98.2	101.1	104.3	100.5	96.4	99.2	95.7	97.4	-	101.6	92.8	
1982	96.5	101.6	104.1	99.9	89.0	100.2	76.4	95.3	-	100.3	88.4	
1983	98.8	104.8	112.1	103.0	86.7	103.2	77.0	96.0	-	105.0	90.4	
1984	104.0	110.9	126.5	108.1	92.4	110.1	74.7	103.5	-	111.6	91.7	
1983 IV	101.0	106.8	117.2	105.7	87.1	103.2	76.1	101.3	-	109.3	92.1	
1984 I	101.7	109.0	120.2	106.5	91.3	106.7	75.3	101.7	-	109.0	91.4	
II	102.9	111.6	125.5	107.5	91.8	107.1	76.1	104.8	-	110.8	90.9	
III	105.4	112.0	129.6	108.0	90.1	113.4	76.0	106.7	-	112.5	92.6	
IV	105.3	112.5	131.6	111.0	96.8	112.4	74.4	102.9	-	115.0	92.9	
1983 dec	101.9	107.1	115.5	105.7	85.8	105.8	78.1	103.8	-	111.5	92.7	
1984 jan	102.8	110.0	121.5	109.2	90.1	108.7	71.3	101.0	-	107.9	92.3	
feb	101.0	108.6	124.5	105.9	89.9	106.5	76.7	99.8	-	109.9	90.7	
mar	101.7	108.5	114.6	105.0	93.6	106.5	76.6	104.1	-	109.5	91.7	
apr	101.7	107.5	124.5	105.4	89.6	105.9	75.3	104.8	-	112.5	90.7	
mai	103.7	114.6	134.5	109.4	92.3	110.5	75.2	103.2	-	107.6	90.6	
jun	103.4	111.7	119.2	107.6	89.7	106.4	76.0	106.5	-	113.3	92.0	
jul	104.8	110.3	131.5	109.4	93.7	116.4	78.8	103.1	-	110.3	92.1	
aug	106.4	108.9	133.1	108.3	87.6	112.8	74.0	108.3	-	110.8	91.4	
sep	105.0	114.4	122.9	107.0	89.9	111.1	76.0	108.1	-	115.9	93.9	
oct	105.5	112.5	139.0	113.8	99.4	112.7	74.8	100.8	-	109.5	91.7	
nov	105.3	110.8	131.0	111.2	99.6	115.6	72.0	100.8	-	115.3	92.6	
dec	105.3	113.1	125.7	108.2	93.3	108.9	75.9	107.6	-	120.0	94.4	
1985 jan			134.8	106.9		103.2			-		90.0	
feb			137.8						-		94.0	

MEINUNGSUMFRAGE: INDUSTRIE
OPINIONS IN INDUSTRY
OPINIONS DANS L'INDUSTRIE

	EUR10	BELGIQUE BELGIË	DANMARK	BR DEUTSCHLAND	ΕΛΛΑΔΑ	FRANCE	IRELAND	ITALIA	LUXEMBOURG	NEREDLAND	UNITED KINGDOM
052 - PRODUKTIONSAUSSICHTEN			PRODUCTION EXPECTATIONS						PERSPECTIVES DE PRODUCTION		
GESAMTE INDUSTRIE - NACE 2-4			ALL INDUSTRY - NACE 2-4						ENSEMBLE DE L'INDUSTRIE - NACE 2-4		
% SALDO											% SOLDE
1981	-11.1	-23.9	-	-15.5	-	-8.7	-0.4	-14.8	-35.9	-4.9	-2.7
1982	-11.7	-19.5	-	-20.1	-	-5.9	-5.5	-16.0	-41.5	-5.2	-2.2
1983	-2.2	-15.3	-	-1.7	-	-12.8	-7.0	-11.2	-6.7	+0.3	+17.4
1984	+4.8	-3.0	-	+4.2	-	-9.2	+2.9	+8.1	-7.4	+5.9	+20.4
1984 I	+10.0	+0.7	-	+10.3	-	-10.7	+12.3	+13.7	-19.3	+10.3	+30.3
II	+5.0	-5.0	-	+2.3	-	-6.0	-1.7	+9.7	-13.3	+7.3	+20.3
III	+3.7	-2.0	-	+6.0	-	-10.0	-	+5.3	+3.0	+6.3	+14.7
IV	+0.7	-5.7	-	-2.0	-	-10.3	+1.0	+3.7	+3.0	-0.3	+16.3
1985 I	+9.3	-1.0	-	+6.7	-	-2.7	+3.7	+16.0	+3.3	+12.0	+24.3
1984 jan	+7.0	-5.0	-	+10.0	-	-14.0	+4.0	+11.0	-14.0	+10.0	+23.0
feb	+10.0	+1.0	-	+10.0	-	-13.0	+14.0	+15.0	-5.0	+11.0	+33.0
mar	+13.0	+6.0	-	+11.0	-	-5.0	+19.0	+15.0	-39.0	+10.0	+35.0
apr	+8.0	-2.0	-	+7.0	-	-4.0	-2.0	+13.0	-42.0	+11.0	+22.0
mai	+7.0	-4.0	-	+3.0	-	-5.0	-1.0	+16.0	+3.0	+8.0	+22.0
jun	-	-9.0	-	-3.0	-	-9.0	-2.0	-	-1.0	+3.0	+17.0
jul	-	-4.0	-	+2.0	-	-13.0	+1.0	-7.0	+1.0	+1.0	+16.0
aug	+4.0	-	-	+7.0	-	-10.0	-7.0	+3.0	+2.0	+3.0	+16.0
sep	+7.0	-2.0	-	+9.0	-	-7.0	+6.0	+20.0	+6.0	+15.0	+12.0
oct	+3.0	-2.0	-	+1.0	-	-7.0	+9.0	+8.0	+3.0	+1.0	+13.0
nov	-	-6.0	-	-3.0	-	-9.0	-1.0	+2.0	-	-1.0	+17.0
dec	-1.0	-9.0	-	-4.0	-	-15.0	-5.0	+1.0	-3.0	-1.0	+19.0
1985 jan	+6.0	+3.0	-	+2.0	-	-5.0	-2.0	+13.0	-	+3.0	+20.0
feb	+10.0	-3.0	-	+9.0	-	-4.0	+1.0	+16.0	+4.0	+19.0	+23.0
mar	+12.0	-3.0	-	+9.0	-	+1.0	+12.0	+19.0	+6.0	+14.0	+30.0
053 - AUFTRAGSBESTAND			ORDER BOOKS						CARNET DE COMMANDES		
GESAMTE INDUSTRIE - NACE 2-4			ALL INDUSTRY - NACE 2-4						ENSEMBLE DE L'INDUSTRIE - NACE 2-4		
% SALDO											% SOLDE
1981	-48.2	-42.9	-	-44.1	-	-43.5	-33.9	-46.6	-59.0	-35.2	-66.8
1982	-47.2	-39.6	-	-52.6	-	-30.8	-42.2	-53.1	-59.8	-39.2	-55.8
1983	-40.7	-34.2	-	-42.6	-	-38.4	-42.9	-54.0	-47.5	-32.2	-33.8
1984	-22.7	-24.2	-	-22.1	-	-34.2	-29.2	-27.1	+6.9	-11.4	-11.2
1984 I	-25.7	-24.3	-	-25.0	-	-35.3	-24.3	-36.3	+4.7	-19.3	-10.7
II	-20.7	-24.0	-	-20.7	-	-32.7	-28.0	-23.0	+12.3	-9.3	-10.7
III	-23.0	-22.0	-	-22.3	-	-35.3	-38.0	-27.0	+4.7	-7.0	-11.3
IV	-21.3	-26.3	-	-20.3	-	-33.7	-26.3	-22.0	+6.0	-10.0	-12.0
1985 I	-19.7	-26.7	-	-17.3	-	-34.7	-32.0	-21.3	+2.3	-5.0	-9.7
1984 jan	-30.0	-28.0	-	-29.0	-	-38.0	-23.0	-42.0	+4.0	-24.0	-17.0
feb	-25.0	-23.0	-	-25.0	-	-35.0	-14.0	-35.0	+1.0	-19.0	-8.0
mar	-22.0	-22.0	-	-21.0	-	-32.0	-36.0	-32.0	+9.0	-15.0	-7.0
apr	-19.0	-23.0	-	-19.0	-	-33.0	-24.0	-24.0	+11.0	-10.0	-11.0
mai	-21.0	-26.0	-	-21.0	-	-29.0	-30.0	-21.0	+11.0	-9.0	-10.0
jun	-22.0	-23.0	-	-22.0	-	-36.0	-30.0	-24.0	+15.0	-9.0	-11.0
jul	-22.0	-23.0	-	-24.0	-	-34.0	-26.0	-24.0	+8.0	-6.0	-10.0
aug	-22.0	-19.0	-	-21.0	-	-35.0	-43.0	-24.0	+4.0	-8.0	-12.0
sep	-25.0	-24.0	-	-22.0	-	-37.0	-45.0	-33.0	+2.0	-7.0	-12.0
oct	-22.0	-27.0	-	-20.0	-	-32.0	-24.0	-27.0	+5.0	-11.0	-16.0
nov	-21.0	-26.0	-	-20.0	-	-33.0	-36.0	-19.0	+6.0	-11.0	-12.0
dec	-21.0	-26.0	-	-21.0	-	-36.0	-19.0	-20.0	+7.0	-8.0	-8.0
1985 jan	-23.0	-25.0	-	-20.0	-	-38.0	-21.0	-24.0	+6.0	-9.0	-17.0
feb	-19.0	-26.0	-	-17.0	-	-34.0	-41.0	-20.0	+1.0	-3.0	-8.0
mar	-17.0	-29.0	-	-15.0	-	-32.0	-34.0	-20.0	-	-3.0	-4.0
054 - LAGERBESTAENDE AN FERTIGERZEUGNISSEN			STOCKS OF FINISHED PRODUCTS						STOCKS DE PRODUITS FINIS		
GESAMTE INDUSTRIE - NACE 2-4			ALL INDUSTRY - NACE 2-4						ENSEMBLE DE L'INDUSTRIE - NACE 2-4		
% SALDO											% SOLDE
1981	+25.9	+10.3	-	+24.5	-	+30.7	+14.8	+26.4	+27.9	+31.0	+25.2
1982	+22.6	+8.3	-	+25.8	-	+16.3	+16.7	+25.6	+17.4	+31.7	+24.4
1983	+16.3	+8.8	-	+16.7	-	+18.2	+6.6	+22.7	+19.5	+16.2	+12.4
1984	+12.2	+10.0	-	+8.1	-	+19.4	+6.2	+16.2	+0.8	+9.6	+10.3
1984 I	+12.7	+11.3	-	+9.3	-	+18.3	+1.0	+17.7	+0.7	+11.7	+10.0
II	+12.0	+16.0	-	+8.3	-	+19.3	+7.0	+14.3	+2.7	+8.3	+11.0
III	+12.0	+6.0	-	+7.3	-	+21.0	+8.0	+16.3	+0.3	+8.7	+9.7
IV	+12.0	+6.7	-	+7.3	-	+19.0	+8.7	+16.3	-0.3	+9.7	+10.7
1985 I	+12.3	+10.7	-	+7.7	-	+19.3	+5.0	+15.0	+4.3	+3.7	+13.7
1984 jan	+13.0	+12.0	-	+10.0	-	+19.0	-9.0	+15.0	+8.0	+14.0	+10.0
feb	+12.0	+10.0	-	+9.0	-	+17.0	+2.0	+18.0	-2.0	+10.0	+10.0
mar	+13.0	+12.0	-	+9.0	-	+19.0	+10.0	+20.0	-4.0	+11.0	+10.0
apr	+13.0	+15.0	-	+9.0	-	+22.0	+13.0	+18.0	-1.0	+8.0	+11.0
mai	+10.0	+18.0	-	+9.0	-	+14.0	+5.0	+10.0	+6.0	+8.0	+10.0
jun	+13.0	+15.0	-	+7.0	-	+22.0	+3.0	+15.0	+3.0	+9.0	+12.0
jul	+12.0	+6.0	-	+8.0	-	+24.0	+1.0	+15.0	-	+8.0	+7.0
aug	+12.0	+4.0	-	+5.0	-	+21.0	+17.0	+18.0	+1.0	+9.0	+12.0
sep	+12.0	+8.0	-	+9.0	-	+18.0	+6.0	+16.0	-	+9.0	+10.0
oct	+12.0	+7.0	-	+7.0	-	+20.0	+10.0	+17.0	-2.0	+11.0	+10.0
nov	+12.0	+8.0	-	+8.0	-	+18.0	+8.0	+15.0	-1.0	+10.0	+11.0
dec	+12.0	+5.0	-	+7.0	-	+19.0	+8.0	+17.0	+2.0	+8.0	+11.0
1985 jan	+14.0	+10.0	-	+10.0	-	+21.0	+7.0	+15.0	+4.0	+4.0	+16.0
feb	+11.0	+7.0	-	+6.0	-	+16.0	+4.0	+17.0	+5.0	+3.0	+12.0
mar	+12.0	+15.0	-	+7.0	-	+21.0	+4.0	+13.0	+4.0	+4.0	+13.0

	EUR10	BELGIQUE BELGIË	DANMARK	BR DEUTSCHLAND	EΛΛΛΔΑ	FRANCE	IRELAND	ITALIA	LUXEMBOURG	NEDERLAND	UNITED KINGDOM
055 - PRODUKTIONSAUSSICHTEN GRUNDSTOFFE UND PRODUKTIONSGUETER			PRODUCTION EXPECTATIONS INTERMEDIATE GOODS						PERSPECTIVES DE PRODUCTION BIENS INTERMEDIAIRES		
% SALDO			% BALANCE						% SOLDE		
1981	-13.0	-20.3	-	-17.8	-	-14.9	-2.7	-12.5	-40.0	-2.9	-2.7
1982	-15.1	-25.2	-	-20.6	-	-15.2	-13.8	-16.2	-52.0	-3.6	-4.8
1983	-1.2	-13.6	-	+2.9	-	-10.7	-12.3	-13.7	-4.5	+3.8	+13.8
1984	+4.8	-1.0	-	+4.3	-	-3.1	+2.3	+6.8	-9.6	+5.6	+16.5
1984 I	+13.7	+7.3	-	+16.7	-	+1.7	+13.0	+15.0	-21.3	+18.3	+26.0
II	+7.0	-4.3	-	+4.7	-	+1.7	-6.7	+10.7	-18.0	+10.3	+20.0
III	+1.7	-	-	+2.3	-	-7.0	+2.3	+3.0	+2.0	+2.3	+10.3
IV	-3.3	-7.0	-	-6.3	-	-8.7	+0.3	-1.3	-1.0	-8.7	+9.7
1985 I	+3.3	-8.7	-	+6.3	-	-3.3	+10.3	+12.0	+1.7	+17.0	+17.7
1984 jan	+10.0	+5.0	-	+16.0	-	-4.0	+3.0	+14.0	-15.0	+24.0	+16.0
feb	+14.0	+6.0	-	+17.0	-	-5.0	+23.0	+16.0	-1.0	+17.0	+32.0
mar	+17.0	+11.0	-	+17.0	-	+14.0	+13.0	+15.0	-48.0	+14.0	+30.0
apr	+10.0	-4.0	-	+12.0	-	+2.0	-5.0	+10.0	-55.0	+14.0	+22.0
mai	+10.0	-2.0	-	+8.0	-	+3.0	-14.0	+16.0	+3.0	+15.0	+23.0
jun	+1.0	-7.0	-	-6.0	-	-	-1.0	+6.0	-2.0	+2.0	+15.0
jul	-	-2.0	-	+3.0	-	-7.0	+13.0	-9.0	+1.0	-	+9.0
aug	+3.0	-	-	+4.0	-	-7.0	-12.0	+1.0	+1.0	-3.0	+15.0
sep	+2.0	+2.0	-	-	-	-7.0	+6.0	+17.0	+4.0	+10.0	+7.0
oct	-1.0	+6.0	-	-1.0	-	-4.0	+4.0	+1.0	-1.0	-12.0	+4.0
nov	-3.0	-12.0	-	-9.0	-	-3.0	-	-2.0	-	-9.0	+10.0
dec	-6.0	-15.0	-	-9.0	-	-19.0	-3.0	-3.0	-2.0	-5.0	+15.0
1985 jan	+4.0	+2.0	-	+3.0	-	-3.0	+7.0	+11.0	-	+9.0	+10.0
feb	+6.0	-13.0	-	+7.0	-	-7.0	+12.0	+11.0	+2.0	+25.0	+17.0
mar	-	-15.0	-	+9.0	-	-	+12.0	+14.0	+3.0	+17.0	+26.0
056 - AUFTRAGSBESTAND GRUNDSTOFFE UND PRODUKTIONSGUETER			ORDER BOOKS INTERMEDIATE GOODS						CARNET DE COMMANDES BIENS INTERMEDIAIRES		
% SALDO			% BALANCE						% SOLDE		
1981	-55.1	-44.2	-	-47.7	-	-59.7	-36.7	-44.7	-70.2	-41.8	-73.0
1982	-56.2	-39.7	-	-55.8	-	-54.7	-54.2	-56.6	-70.8	-46.2	-64.7
1983	-43.0	-27.0	-	-43.7	-	-44.8	-51.6	-52.4	-53.0	-32.1	-38.4
1984	-17.0	-15.2	-	-16.7	-	-24.3	-38.1	-21.5	+7.5	-8.4	-9.2
1984 I	-20.0	-7.3	-	-19.7	-	-26.0	-33.7	-31.7	+9.3	-15.7	-12.3
II	-13.3	-11.0	-	-12.0	-	-20.7	-38.3	-14.0	+11.7	-3.7	-8.0
III	-17.0	-14.0	-	-18.0	-	-28.7	-52.3	-19.0	+4.7	-5.3	-5.3
IV	-17.7	-28.7	-	-17.0	-	-22.0	-28.0	-21.3	+4.3	-9.0	-11.0
1985 I	-12.3	-28.3	-	-16.0	-	-17.7	-33.0	-25.3	+1.0	-1.3	-8.3
1984 jan	-27.0	-14.0	-	-26.0	-	-31.0	-31.0	-38.0	+8.0	-21.0	-24.0
feb	-19.0	-5.0	-	-19.0	-	-31.0	-19.0	-31.0	+7.0	-15.0	-5.0
mar	-14.0	-3.0	-	-14.0	-	-16.0	-51.0	-26.0	+13.0	-11.0	-8.0
apr	-12.0	-8.0	-	-9.0	-	-20.0	-30.0	-21.0	+12.0	-3.0	-5.0
mai	-12.0	-12.0	-	-12.0	-	-15.0	-43.0	-8.0	+11.0	-3.0	-9.0
jun	-16.0	-13.0	-	-15.0	-	-27.0	-42.0	-13.0	+12.0	-5.0	-10.0
jul	-14.0	-9.0	-	-18.0	-	-26.0	-37.0	-14.0	+10.0	-2.0	-1.0
aug	-17.0	-11.0	-	-16.0	-	-29.0	-63.0	-20.0	+3.0	-8.0	-5.0
sep	-20.0	-22.0	-	-20.0	-	-31.0	-57.0	-23.0	+1.0	-6.0	-10.0
oct	-18.0	-31.0	-	-18.0	-	-20.0	-15.0	-20.0	+2.0	-10.0	-15.0
nov	-17.0	-26.0	-	-16.0	-	-20.0	-43.0	-20.0	+4.0	-10.0	-11.0
dec	-18.0	-29.0	-	-17.0	-	-26.0	-26.0	-24.0	+7.0	-7.0	-7.0
1985 jan	-21.0	-26.0	-	-19.0	-	-30.0	-30.0	-24.0	+5.0	-9.0	-14.0
feb	-16.0	-28.0	-	-16.0	-	-23.0	-35.0	-23.0	+1.0	+2.0	-6.0
mar	-	-31.0	-	-13.0	-	-	-34.0	-29.0	-3.0	+3.0	-5.0
057 - LAGERBESTAENDE AN FERTIGERZEUGNISSEN GRUNDSTOFFE UND PRODUKTIONSGUETER			STOCKS OF FINISHED PRODUCTS INTERMEDIATE GOODS						STOCKS DE PRODUITS FINIS BIENS INTERMEDIAIRES		
% SALDO			% BALANCE						% SOLDE		
1981	+22.0	+1.3	-	+23.5	-	+25.1	+19.5	+19.2	+30.7	+14.4	+24.5
1982	+23.0	+6.3	-	+25.6	-	+19.6	+20.0	+20.9	+19.7	+22.0	+28.0
1983	+13.8	+5.7	-	+15.5	-	+11.8	+4.1	+19.3	+22.6	+14.4	+11.7
1984	+8.6	+0.7	-	+6.9	-	+11.7	+2.3	+11.2	+1.4	+7.8	+7.8
1984 I	+8.3	-2.7	-	+6.7	-	+11.0	+1.7	+12.0	+2.0	+9.0	+6.7
II	+6.7	+1.3	-	+3.7	-	+10.3	+5.3	+11.3	+3.7	+3.0	+7.7
III	+10.0	-0.7	-	+10.3	-	+16.0	+2.3	+8.0	-	+8.0	+6.7
IV	+9.3	+4.7	-	+7.0	-	+9.3	-0.3	+13.3	-	+11.3	+10.0
1985 I	+5.3	+4.3	-	+6.7	-	+3.0	-0.3	+11.7	+3.3	+2.3	+12.0
1984 jan	+10.0	+1.0	-	+8.0	-	+15.0	-8.0	+9.0	+8.0	+12.0	+5.0
feb	+7.0	-6.0	-	+7.0	-	+5.0	+6.0	+12.0	+1.0	+8.0	+7.0
mar	+8.0	-3.0	-	+5.0	-	+13.0	+7.0	+15.0	-3.0	+7.0	+8.0
apr	+8.0	-	-	+3.0	-	+14.0	+9.0	+12.0	+1.0	+2.0	+9.0
mai	+4.0	+1.0	-	+3.0	-	+4.0	+2.0	+10.0	+6.0	+3.0	+7.0
jun	+8.0	+3.0	-	+5.0	-	+13.0	+5.0	+12.0	+4.0	+4.0	+7.0
jul	+10.0	-1.0	-	+11.0	-	+18.0	-1.0	+6.0	-	+5.0	+4.0
aug	+10.0	-3.0	-	+9.0	-	+16.0	+10.0	+11.0	-	+10.0	+8.0
sep	+10.0	+2.0	-	+11.0	-	+14.0	-2.0	+7.0	-	+9.0	+8.0
oct	+10.0	+5.0	-	+8.0	-	+11.0	-4.0	+13.0	-2.0	+12.0	+9.0
nov	+9.0	+5.0	-	+7.0	-	+8.0	+3.0	+12.0	+1.0	+12.0	+11.0
dec	+9.0	+4.0	-	+6.0	-	+9.0	+3.0	+15.0	+1.0	+10.0	+10.0
1985 jan	+10.0	+6.0	-	+9.0	-	+11.0	+2.0	+11.0	+2.0	+4.0	+13.0
feb	+6.0	-	-	+6.0	-	-2.0	-	+14.0	+7.0	+1.0	+10.0
mar	-	+7.0	-	+5.0	-	-	-1.0	+10.0	+1.0	+2.0	+13.0

MEINUNGSUMFRAGE: INDUSTRIE

OPINIONS IN INDUSTRY

OPINIONS DANS L'INDUSTRIE

	EUR10	BELGIQUE BELGIË	DANMARK	BR DEUTSCHLAND	ΕΛΛΑΔΑ	FRANCE	IRELAND	ITALIA	LUXEMBOURG	NEDERLAND	UNITED KINGDOM
058 - PRODUKTIONSAUSSICHTEN INVESTITIONSGUETER			PRODUCTION EXPECTATIONS INVESTMENT GOODS						PERSPECTIVES DE PRODUCTION BIENS D'INVESTISSEMENT		
% SALDO			% BALANCE						% SOLDO		
1981	-8.4	-29.4	-	-10.0	-5.2	-5.7	-9.6	-35.5	-7.1	-5.6	
1982	-12.9	-24.2	-	-19.7	-8.2	+21.7	-12.4	-11.0	-9.0	-5.2	
1983	-7.6	-24.1	-	-11.9	-16.3	+7.4	-10.6	-19.2	-5.0	+13.2	
1984	+3.8	-6.8	-	+3.0	-16.1	+9.6	+5.0	-4.8	+7.8	+25.1	
1984 I		-11.0	-	-5.7	-25.3	+32.3	+2.3	-11.3	+2.0	+36.0	
II	+3.0	-8.0	-	+1.3	-10.0	+4.7	+5.0	+4.0	+6.3	+18.7	
III	+6.7	-0.3	-	+8.7	-13.3	+4.3	+6.7	-2.7	+14.0	+22.7	
IV	+5.3	-8.0	-	+7.7	-15.7	-3.0	+6.0	-9.3	+8.7	+23.0	
1985 I	+7.7	+1.0	-	+16.0	-3.0	+4.3	+17.7	-7.3	+11.0	+28.0	
1984 jan	-1.0	-15.0	-	-9.0	-28.0	+44.0	+5.0	-19.0	-3.0	+35.0	
feb	-2.0	-12.0	-	-6.0	-25.0	+6.0	-2.0	-21.0	+3.0	+34.0	
mar	+3.0	-6.0	-	-2.0	-23.0	+47.0	+4.0	+6.0	+6.0	+39.0	
apr	+4.0	-7.0	-	+2.0	-6.0	+7.0	+4.0	+11.0	+11.0	+19.0	
mai	+1.0	-10.0	-	-4.0	-11.0	+14.0	+8.0	+1.0	+3.0	+17.0	
jun	+4.0	-7.0	-	+6.0	-13.0	-7.0	+3.0	+5.0	+5.0	+20.0	
jul	+3.0	-	-	-1.0	-15.0	+22.0	-3.0	-8.0	+5.0	+29.0	
aug	+8.0	+2.0	-	+13.0	-13.0	-6.0	+11.0	-5.0	+16.0	+20.0	
sep	+9.0	-3.0	-	+14.0	-12.0	-3.0	+12.0	+5.0	+21.0	+19.0	
oct	+6.0	-8.0	-	+8.0	-14.0	+19.0	+7.0	+2.0	+14.0	+21.0	
nov	+5.0	-10.0	-	+8.0	-17.0	-24.0	+3.0	-9.0	+7.0	+24.0	
dec	+5.0	-6.0	-	+7.0	-16.0	-4.0	+8.0	-21.0	+5.0	+24.0	
1985 jan	+7.0	-2.0	-	+9.0	-9.0	-19.0	-2.0	-18.0	+1.0	+31.0	
feb	+16.0	+5.0	-	+18.0	+20.0	+26.0	-3.0	+19.0	+19.0	+26.0	
mar			-	+21.0	+12.0	+29.0	-1.0	+13.0	+27.0		
059 - AUFTRAGSBESTAND INVESTITIONSGUETER			ORDER BOOKS INVESTMENT GOODS						CARNET DE COMMANDES BIENS D'INVESTISSEMENT		
% SALDO			% BALANCE						% SOLDO		
1981	-43.2	-46.7	-	-37.1	-31.2	-19.1	-51.3	-39.3	-30.9	-65.9	
1982	-45.7	-51.6	-	-50.2	-29.1	-6.2	-50.2	-34.2	-34.2	-54.7	
1983	-47.2	-53.6	-	-51.8	-41.5	-25.3	-54.2	-36.7	-43.7	-41.4	
1984	-32.7	-41.3	-	-34.9	-41.9	-3.2	-41.7	+3.4	-21.5	-17.7	
1984 I	-38.3	-49.3	-	-45.0	-44.7	-11.0	-46.3	-12.7	-33.7	-16.3	
II	-33.7	-42.3	-	-36.7	-41.3	+0.7	-43.7	+9.3	-22.0	-19.3	
III	-30.7	-35.7	-	-31.0	-39.7	+1.3	-45.3	+4.3	-14.0	-18.7	
IV	-28.3	-38.0	-	-27.0	-42.0	-4.0	-31.3	+12.7	-16.3	-16.7	
1985 I	-17.0	-39.0	-	-21.0	-26.3	-26.0	-20.0	+9.7	-13.3	-15.0	
1984 jan	-40.0	-52.0	-	-49.0	-44.0	-11.0	-46.0	-10.0	-38.0	-20.0	
feb	-39.0	-51.0	-	-44.0	-46.0	-7.0	-46.0	-25.0	-33.0	-18.0	
mar	-36.0	-45.0	-	-42.0	-44.0	-15.0	-47.0	-3.0	-30.0	-11.0	
apr	-33.0	-45.0	-	-37.0	-41.0	-14.0	-38.0	+1.0	-25.0	-22.0	
mai	-34.0	-45.0	-	-39.0	-38.0	+15.0	-45.0	+6.0	-22.0	-20.0	
jun	-34.0	-37.0	-	-34.0	-45.0	+1.0	-48.0	+21.0	-19.0	-16.0	
jul	-34.0	-42.0	-	-35.0	-39.0	-4.0	-53.0	+3.0	-15.0	-25.0	
aug	-28.0	-32.0	-	-27.0	-40.0	+20.0	-40.0	-	-14.0	-17.0	
sep	-30.0	-33.0	-	-31.0	-40.0	-12.0	-43.0	+10.0	-13.0	-14.0	
oct	-30.0	-38.0	-	-28.0	-41.0	-8.0	-40.0	+31.0	-16.0	-21.0	
nov	-30.0	-39.0	-	-29.0	-43.0	-23.0	-35.0	+7.0	-17.0	-17.0	
dec	-25.0	-37.0	-	-24.0	-42.0	+19.0	-19.0	-	-16.0	-12.0	
1985 jan	-27.0	-35.0	-	-27.0	-40.0	-7.0	-32.0	+4.0	-13.0	-19.0	
feb	-24.0	-39.0	-	-19.0	-39.0	-28.0	-19.0	+17.0	-15.0	-15.0	
mar		-43.0	-	-17.0	-43.0	-9.0	-9.0	+8.0	-12.0	-11.0	
060 - LAGERBESTAENDE AN FERTIGERZEUGNISSEN INVESTITIONSGUETER			STOCKS OF FINISHED PRODUCTS INVESTMENT GOODS						STOCKS DE PRODUITS FINIS BIENS D'INVESTISSEMENT		
% SALDO			% BALANCE						% SOLDO		
1981	+28.0	+22.1	-	+24.1	+36.1	+11.5	+23.8	+37.7	+46.0	+27.4	
1982	+22.5	+15.3	-	+21.4	+25.1	-8.2	+27.3	+19.7	+42.5	+15.8	
1983	+22.4	+17.4	-	+21.7	+31.3	-0.8	+21.2	+16.1	+24.7	+14.6	
1984	+16.6	+14.8	-	+13.4	+25.1	-2.2	+18.1	+8.5	+15.4	+13.7	
1984 I	+18.7	+10.0	-	+15.3	+28.3	-8.0	+20.3	+16.0	+21.0	+12.7	
II	+18.7	+22.3	-	+18.0	+25.7	-14.3	+17.7	+6.7	+17.3	+14.3	
III	+15.3	+18.0	-	+11.7	+23.3	+3.0	+19.7	+3.0	+13.3	+12.7	
IV	+13.7	+9.0	-	+8.7	+23.0	+10.7	+14.7	+8.3	+10.0	+15.0	
1985 I	+9.0	+11.0	-	+8.0	+17.0	+16.7	+12.3	+27.7	+6.0	+13.7	
1984 jan	+18.0	+7.0	-	+15.0	+31.0	-31.0	+18.0	+13.0	+22.0	+12.0	
feb	+19.0	+15.0	-	+17.0	+26.0	+2.0	+21.0	+19.0	+19.0	+12.0	
mar	+19.0	+8.0	-	+14.0	+28.0	+5.0	+22.0	+16.0	+22.0	+14.0	
apr	+20.0	+21.0	-	+21.0	+26.0	-	+26.0	+16.0	+19.0	+13.0	
mai	+18.0	+26.0	-	+20.0	+22.0	-16.0	+11.0	+16.0	+17.0	+11.0	
jun	+18.0	+20.0	-	+13.0	+29.0	-27.0	+16.0	-12.0	+16.0	+19.0	
jul	+15.0	+19.0	-	+12.0	+23.0	-8.0	+18.0	+20.0	+14.0	+14.0	
aug	+14.0	+21.0	-	+9.0	+23.0	+10.0	+23.0	-12.0	+13.0	+9.0	
sep	+17.0	+14.0	-	+14.0	+24.0	+7.0	+18.0	+1.0	+13.0	+15.0	
oct	+14.0	+8.0	-	+9.0	+27.0	+4.0	+13.0	+1.0	+13.0	+16.0	
nov	+12.0	+7.0	-	+9.0	+18.0	+23.0	+11.0	+4.0	+9.0	+14.0	
dec	+15.0	+12.0	-	+8.0	+24.0	+5.0	+20.0	+20.0	+8.0	+15.0	
1985 jan	+15.0	+15.0	-	+8.0	+27.0	+16.0	+16.0	+20.0	+7.0	+16.0	
feb	+12.0	+10.0	-	+8.0	+24.0	+22.0	+10.0	+19.0	+4.0	+12.0	
mar		+8.0	-	+8.0	+12.0	+11.0	+11.0	+44.0	+7.0	+13.0	

	EUR10	BELGIQUE BELGIË	DANMARK	BR DEUTSCHLAND	ΕΛΛΑΔΑ	FRANCE	IRELAND	ITALIA	LUXEMBOURG	NEREDLAND	UNITED KINGDOM	
061 - PRODUKTIONSAUSSICHTEN VERBRAUCHSGUETER		PRODUCTION EXPECTATIONS CONSUMPTION GOODS						PERSPECTIVES DE PRODUCTION BIENS DE CONSOMMATION				
% SALDO		% BALANCE						% SOLDE				
1981	-11.1	-25.9	-	-14.8	-	-4.6	-7.6	-16.2	+19.5	-3.7	-4.2	
1982	-6.9	-12.4	-	-19.3	-	+9.3	+0.1	-13.7	+14.7	-3.8	+0.5	
1983	-1.5	-12.2	-	-4.3	-	-12.7	+13.7	-8.6	-0.4	+0.4	+22.8	
1984	+3.9	-6.0	-	+3.6	-	-11.0	+5.5	+11.8	+17.7	+4.3	+18.8	
1984 I	+7.3	+2.0	-	+9.0	-	-13.3	+7.3	+18.7	+2.0	+5.0	+24.0	
II	+1.3	-10.3	-	-4.3	-	-13.7	+11.7	+13.0	+26.0	+2.3	+20.7	
III	+4.7	-9.0	-	+10.3	-	-9.7	+0.3	+8.7	+22.0	+6.0	+15.0	
IV	+2.3	-6.7	-	-0.7	-	-7.3	+2.7	+7.0	+21.0	+3.7	+15.3	
1985 I	+3.7	+3.3	-	-4.0	-	-2.7	-1.7	+21.3	+40.0	+3.3	+23.7	
1984 jan	+2.0	-9.0	-	+7.0	-	-16.0	+28.0	+7.0	+12.0	-	+14.0	
feb	+10.0	+4.0	-	+13.0	-	-11.0	-15.0	+25.0	-1.0	+10.0	+25.0	
mar	+10.0	+11.0	-	+7.0	-	-13.0	+9.0	+24.0	-5.0	+5.0	+33.0	
apr	+5.0	-	-	+1.0	-	-11.0	+3.0	+19.0	+41.0	+5.0	+18.0	
mai	+3.0	-10.0	-	-5.0	-	-13.0	+35.0	+24.0	+15.0	+1.0	+22.0	
jun	-4.0	-21.0	-	-9.0	-	-17.0	-3.0	-4.0	+22.0	+1.0	+22.0	
jul	-2.0	-11.0	-	+2.0	-	-18.0	-31.0	-6.0	+10.0	+2.0	+16.0	
aug	+3.0	-3.0	-	+8.0	-	-10.0	+2.0	+4.0	+25.0	+1.0	+13.0	
sep	+13.0	-13.0	-	+21.0	-	-1.0	+30.0	+28.0	+31.0	+15.0	+16.0	
oct	+6.0	-9.0	-	+3.0	-	-3.0	+8.0	+12.0	+50.0	+9.0	+17.0	
nov	+1.0	-	-	-2.0	-	-11.0	-1.0	+10.0	+16.0	+4.0	+12.0	
dec	-	-11.0	-	-3.0	-	-8.0	+1.0	-1.0	-3.0	-2.0	+17.0	
1985 jan	+4.0	+8.0	-	-7.0	-	-2.0	+3.0	+19.0	+23.0	-5.0	+21.0	
feb	+7.0	-2.0	-	+2.0	-	-6.0	-11.0	+23.0	+46.0	+6.0	+22.0	
mar	-	+4.0	-	-7.0	-	-	+3.0	+22.0	+51.0	+9.0	+28.0	
062 - AUFTRAGSBESTAND VERBRAUCHSGUETER		ORDER BOOKS CONSUMPTION GOODS						CARNET DE COMMANDES BIENS DE CONSOMMATION				
% SALDO		% BALANCE						% SOLDE				
1981	-41.2	-44.0	-	-39.2	-	-33.2	-26.8	-42.9	+40.2	-26.2	-56.2	
1982	-32.6	-32.2	-	-44.5	-	-1.6	-27.2	-43.3	+21.7	-28.2	-42.5	
1983	-29.9	-26.4	-	-32.5	-	-27.6	-40.3	-50.9	+6.3	-18.9	-18.0	
1984	-23.0	-25.2	-	-25.8	-	-40.4	-23.5	-23.1	+6.8	-5.4	-4.8	
1984 I	-23.0	-26.3	-	-20.7	-	-40.7	-24.7	-33.0	-13.7	-11.0	-3.3	
II	-23.7	-31.7	-	-29.7	-	-39.0	-28.0	-22.3	+23.3	-4.0	-4.3	
III	-23.3	-23.3	-	-27.7	-	-40.0	-31.7	-23.3	+7.3	-2.7	-4.3	
IV	-22.0	-19.3	-	-25.3	-	-42.0	-9.7	-13.7	+10.0	-4.0	-7.3	
1985 I	-16.3	-21.7	-	-26.3	-	-29.7	-6.0	-18.0	+0.7	-1.3	-8.0	
1984 jan	-26.0	-28.0	-	-23.0	-	-41.0	-16.0	-43.0	-9.0	-14.0	-5.0	
feb	-23.0	-23.0	-	-22.0	-	-37.0	-19.0	-29.0	-11.0	-12.0	-6.0	
mar	-20.0	-28.0	-	-17.0	-	-44.0	-39.0	-27.0	-21.0	-7.0	+1.0	
apr	-24.0	-29.0	-	-27.0	-	-43.0	-39.0	-20.0	+11.0	-5.0	-13.0	
mai	-24.0	-36.0	-	-31.0	-	-38.0	-24.0	-25.0	+30.0	-2.0	-	
jun	-23.0	-30.0	-	-31.0	-	-36.0	-21.0	-22.0	+29.0	-5.0	-	
jul	-23.0	-27.0	-	-32.0	-	-39.0	-18.0	-16.0	-10.0	-4.0	-3.0	
aug	-23.0	-16.0	-	-27.0	-	-40.0	-41.0	-17.0	+27.0	-2.0	-9.0	
sep	-24.0	-27.0	-	-24.0	-	-41.0	-36.0	-37.0	+5.0	-2.0	-1.0	
oct	-23.0	-18.0	-	-23.0	-	-40.0	-20.0	-24.0	+10.0	-6.0	-14.0	
nov	-21.0	-18.0	-	-24.0	-	-42.0	-20.0	-6.0	+7.0	-6.0	-7.0	
dec	-22.0	-22.0	-	-29.0	-	-44.0	+11.0	-11.0	+13.0	-1.0	-1.0	
1985 jan	-25.0	-22.0	-	-26.0	-	-46.0	-8.0	-18.0	+10.0	-3.0	-14.0	
feb	-24.0	-21.0	-	-27.0	-	-43.0	-3.0	-19.0	-16.0	-2.0	-8.0	
mar	-	-22.0	-	-26.0	-	-	-7.0	-17.0	+8.0	+1.0	-2.0	
063 - LAGERBESTAENDE AN FERTIGERZEUGNISSEN VERBRAUCHSGUETER		STOCKS OF FINISHED PRODUCTS CONSUMPTION GOODS						STOCKS DE PRODUITS FINIS BIENS DE CONSOMMATION				
% SALDO		% BALANCE						% SOLDE				
1981	+29.7	+17.6	-	+31.5	-	+36.0	+2.9	+34.2	-28.5	+37.1	+20.7	
1982	+22.3	+11.3	-	+33.6	-	+6.0	+7.8	+27.8	-27.8	+33.3	+21.5	
1983	+18.0	+8.7	-	+20.9	-	+21.0	+18.9	+26.8	-31.4	+9.8	+8.8	
1984	+15.8	+16.3	-	+10.2	-	+27.3	+19.7	+23.8	-17.7	+5.9	+8.8	
1984 I	+16.7	+25.7	-	+13.7	-	+23.7	+12.0	+24.3	-36.0	+6.3	+8.7	
II	+18.0	+28.7	-	+15.0	-	+26.7	+25.3	+21.0	-18.3	+7.0	+9.7	
III	+12.7	+5.3	-	+1.0	-	+28.0	+24.0	+25.7	-0.7	+5.0	+10.0	
IV	+16.0	+5.7	-	+11.0	-	+31.0	+17.7	+24.3	-15.7	+5.3	+6.7	
1985 I	+12.3	+14.0	-	+14.7	-	+22.7	+3.0	+22.7	+0.3	+3.3	+10.7	
1984 jan	+15.0	+27.0	-	+18.0	-	+17.0	+1.0	+20.0	-	+7.0	+10.0	
feb	+17.0	+23.0	-	+10.0	-	+32.0	+2.0	+26.0	-68.0	+5.0	+7.0	
mar	+18.0	+27.0	-	+13.0	-	+22.0	+33.0	+27.0	-40.0	+7.0	+9.0	
apr	+20.0	+26.0	-	+16.0	-	+31.0	+17.0	+26.0	-40.0	+6.0	+13.0	
mai	+18.0	+31.0	-	+17.0	-	+22.0	+19.0	+14.0	-8.0	+7.0	+11.0	
jun	+16.0	+29.0	-	+12.0	-	+27.0	+40.0	+23.0	-7.0	+8.0	+5.0	
jul	+15.0	+8.0	-	+2.0	-	+34.0	+7.0	+29.0	-7.0	+6.0	+9.0	
aug	+13.0	-	-	-	-	+28.0	+37.0	+26.0	+22.0	+4.0	+15.0	
sep	+10.0	+8.0	-	+1.0	-	+22.0	+28.0	+22.0	-17.0	+5.0	+6.0	
oct	+15.0	+4.0	-	+9.0	-	+29.0	+36.0	+25.0	-13.0	+5.0	+6.0	
nov	+18.0	+10.0	-	+15.0	-	+33.0	+7.0	+24.0	-17.0	+6.0	+7.0	
dec	+15.0	+3.0	-	+9.0	-	+31.0	+10.0	+24.0	-17.0	+5.0	+7.0	
1985 jan	+19.0	+9.0	-	+17.0	-	+32.0	+3.0	+19.0	+18.0	+3.0	+14.0	
feb	+18.0	+9.0	-	+12.0	-	+36.0	+2.0	+25.0	-35.0	+4.0	+8.0	
mar	-	+24.0	-	+15.0	-	-	+4.0	+24.0	+18.0	+3.0	+10.0	

INDUSTRIEERZEUGNISSE

INDUSTRIAL PRODUCTS

PRODUITS INDUSTRIELS

	EUR10	BELGIQUE BELGIË	DANMARK	BR DEUTSCHLAND	ΕΛΛΑΔΑ	FRANCE	IRELAND	ITALIA	LUXEMBOURG	NEDERLAND	UNITED KINGDOM
064 - STEINKOHLE FOERDERUNG											
						COAL PRODUCTION					HOUILLE PRODUCTION
						1000 T					
1980	247 225	6 324	-	94 492	-	18 136	65	-	-	-	128 208
						1980 = 100					
1981	99.4	97.0	-	101.1	-	102.5	106.2	-	-	-	97.7
1982	97.6	103.4	-	101.9	-	93.2	95.4	-	-	-	94.7
1983	92.7	96.4	-	94.8	-	93.9	115.4	-	-	-	90.8
1984	63.6	99.6	-	89.8	-	91.5	110.8	-	-	-	38.5
1984 I	81.1	108.2	-	96.7	-	99.4	110.8	-	-	-	65.6
II	56.1	96.0	-	84.5	-	92.8	110.8	-	-	-	27.9
III	55.9	85.9	-	88.5	-	76.6	110.8	-	-	-	27.5
IV	61.6	109.2	-	89.6	-	97.2	110.8	-	-	-	33.6
1985 I		113.5	-	96.2	-	92.5	110.8	-	-	-	
1984 jan	86.0	100.8	-	105.3	-	106.0	110.8	-	-	-	68.2
feb	81.7	110.2	-	90.7	-	91.8	110.8	-	-	-	72.2
mar	75.5	113.5	-	94.0	-	100.2	110.8	-	-	-	56.4
apr	52.8	98.7	-	80.1	-	92.6	110.8	-	-	-	24.8
mai	57.9	108.2	-	89.6	-	93.2	110.8	-	-	-	27.0
jun	57.6	81.0	-	83.9	-	92.8	110.8	-	-	-	32.0
jul	55.2	72.3	-	94.4	-	68.2	110.8	-	-	-	23.6
aug	54.9	93.5	-	90.5	-	67.0	110.8	-	-	-	25.0
sep	57.6	91.8	-	80.4	-	94.8	110.8	-	-	-	33.8
oct	64.9	121.3	-	96.9	-	113.9	110.8	-	-	-	31.5
nov	62.8	118.6	-	93.4	-	101.3	110.8	-	-	-	32.1
dec	57.1	87.7	-	78.5	-	76.2	110.8	-	-	-	37.1
1985 jan	60.7	115.6	-	92.3	-	95.2	110.8	-	-	-	29.9
feb	66.2	109.3	-	94.0	-	90.9	110.8	-	-	-	40.1
mar		115.6	-	102.3	-	91.3	110.8	-	-	-	
065 - NATURGAS GEWINNUNG											
						NATURAL GAS PRODUCTION					GAZ NATUREL PRODUCTION
TJ(HO)						TJ(GCV)					TJ(PCI)
1980	6 013 378	1 532	-	667 564	-	294 242	34 263	477 338	-	3 101 555	1 436 885
						1980 = 100					
1981	96.6	83.2	-	100.8	-	94.1	152.3	112.1	-	91.4	101.2
1982	88.9	79.4	-	86.9	-	87.3	225.1	117.1	-	78.7	102.8
1983	91.8	47.1	-	95.1	-	88.3	241.1	103.2	-	83.0	106.0
1984	91.9	108.4	-	88.0	-	84.5	256.2	111.0	-	83.4	107.4
1983 IV	215.4	53.0	-	127.5	-	94.2		103.5	-	93.6	121.6
1984 I	271.4	94.3	-	101.2	-	93.9		126.1	-	129.9	161.4
II	157.5	87.7	-	75.5	-	76.6		112.0	-	69.1	82.0
III	121.1	88.0	-	64.3	-	80.6		102.4	-	48.6	60.1
IV	205.2	163.7	-	110.8	-	87.0		103.6	-	86.0	126.2
1983 nov	106.3	51.7	-	131.6	-	93.4		111.6	-	93.1	124.2
dec	128.7	75.2	-	157.7	-	100.4		132.9	-	118.6	141.4
1984 jan	138.9	81.5	-	102.2	-	98.1		132.2	-	137.0	170.7
feb	131.5	100.3	-	106.8	-	90.8		121.5	-	128.9	160.4
mar	126.0	101.0	-	94.5	-	92.8		124.5	-	123.7	153.0
apr	91.5	90.1	-	85.5	-	87.7		117.8	-	83.3	103.9
mai	79.8	80.7	-	94.3	-	90.6		110.0	-	68.4	85.6
jun	58.8	92.4	-	46.7	-	51.5		108.4	-	55.5	56.3
jul	54.3	83.8	-	61.4	-	80.9		99.3	-	43.2	54.5
aug	55.4	73.6	-	59.2	-	90.8		100.8	-	45.5	52.4
sep	67.3	106.5	-	72.3	-	70.0		107.2	-	57.0	73.4
oct	83.2	208.4	-	92.2	-	81.7		102.3	-	69.4	102.5
nov	99.9	141.0	-	115.2	-	89.6		106.2	-	85.4	123.9
dec	116.7	141.8	-	125.2	-	89.7		102.3	-	103.2	152.1
1985 jan			-		-	85.5		114.0	-		
066 - ROHOEL FOERDERUNG											
						CRUDE OIL PRODUCTION					PETROLE BRUT PRODUCTION
						1000 T					
1980	88 342	-	298	4 613	196	1 415	-	1 825	-	1 568	78 427
						1980 = 100					
1981	-	-	254.4	96.3	100.0	118.4	-	81.5	-	102.4	112.6
1982	-	-	565.8	91.8	523.0	116.3	-	96.6	-	120.8	129.0
1983	-	-	722.5	88.7	628.6	117.4	-	122.8	-	184.9	142.9
1984	-	-	776.5	87.4		145.9	-	125.2	-	218.9	156.3
1983 IV	150.3	-	694.0	88.4	236.7	124.9	-	126.2	-	216.6	155.5
1984 I	153.8	-	676.5	87.8	693.9	136.0	-	119.2	-	220.9	158.3
II	148.1	-	757.0	86.1	702.0	144.2	-	126.2	-	213.8	151.4
III	148.3	-	800.0	87.1	689.8	149.0	-	134.4	-	200.5	151.4
IV	159.1	-	872.5	88.5		154.3	-	121.0	-	240.6	164.3
1983 nov	-	-	680.5	89.5		121.3	-	124.3	-	208.9	154.0
dec	-	-	716.8	90.3	710.2	128.9	-	117.0	-	218.9	162.5
1984 jan	-	-	519.5	89.0	710.2	134.0	-	122.3	-	214.3	161.3
feb	-	-	716.8	84.5	667.3	129.8	-	110.5	-	219.6	155.5
mar	-	-	793.3	89.7	704.1	144.2	-	124.9	-	228.8	158.2
apr	-	-	749.0	85.1	691.8	141.6	-	124.9	-	220.4	152.8
mai	-	-	757.0	87.7	716.3	147.6	-	128.2	-	212.8	156.0
jun	-	-	765.1	85.6	698.0	143.3	-	125.6	-	208.2	145.3
jul	-	-	785.2	86.9	679.6	152.7	-	136.1	-	207.4	156.4
aug	-	-	801.3	89.7	704.1	148.4	-	133.5	-	205.1	147.3
sep	-	-	813.4	84.5	685.7	145.9	-	133.5	-	189.0	150.5
oct	-	-	837.6	88.4	373.5	151.8	-	128.9	-	199.0	167.3
nov	-	-	889.9	87.7		154.3	-	118.4	-	261.0	157.2
dec	-	-	869.9	89.5		156.9	-	115.7	-	261.7	168.4
1985 jan	-	-	942.3			120.4	-	119.7	-		173.6

	EUR10	BELGIQUE BELGIË	DANMARK	BR DEUTSCHLAND	ΕΛΛΑΔΑ	FRANCE	IRELAND	ITALIA	LUXEMBOURG	NEDERLAND	UNITED KINGDOM	
067 - ROHOEL VERARBEITUNG IN RAFFINERIEEN		CRUDE OIL TREATED IN REFINERIES						PETROLE BRUT TRAITE DANS LES RAFFINERIES				
1000 T												
1980	512 703	33 523	6 649	110 772	14 268	113 919	2 028	96 519	-	50 637	84 388	
1980 = 100												
1981	88,7	87,3	93,7	87,0	111,7	85,4	36,2	95,9	-	80,4	89,9	
1982	82,4	74,3	90,7	82,8	105,9	72,7	24,5	90,7	-	78,2	87,7	
1983	79,2	68,9	104,5	77,6	98,7	66,7	58,5	83,7	-	86,3	88,3	
1984	80,0	69,2	110,4	78,1	88,9	67,3	61,1	80,6	-	94,6	91,2	
1983 IV	80,7	71,2	106,0	79,9	99,3	67,0	61,1	84,5	-	91,0	88,9	
1984 I	85,1	73,7	115,4	80,9	84,4	78,6	65,7	88,9	-	100,6	88,1	
II	77,7	72,8	101,8	77,5	87,4	61,4	60,6	77,3	-	92,1	90,3	
III	78,1	67,9	115,0	76,8	92,8	60,6	59,0	80,7	-	91,1	91,7	
IV	79,3	62,4	109,2	77,4	91,0	68,5	59,4	75,4	-	94,6	94,5	
1983 nov	77,5	70,5	113,2	82,4	100,8	55,2	58,6	82,9	-	90,0	84,1	
dec	89,3	66,0	128,1	85,6	99,9	84,9	63,3	88,5	-	104,6	96,5	
1984 jan	88,5	76,3	121,8	85,4	98,1	84,4	64,5	87,0	-	101,9	92,8	
feb	83,1	70,8	109,2	78,9	84,7	76,6	62,7	84,3	-	101,5	87,9	
mar	83,6	74,1	115,3	78,4	70,6	74,7	69,8	95,6	-	98,4	83,7	
apr	80,2	75,0	120,4	81,2	81,2	64,5	55,0	84,2	-	89,2	89,3	
mai	75,1	74,7	71,1	73,7	87,9	60,0	45,6	70,8	-	90,2	92,3	
jun	77,7	68,6	114,1	77,7	93,1	59,8	81,1	76,8	-	96,8	89,4	
jul	80,0	66,3	114,2	80,8	90,9	61,6	74,0	86,1	-	91,3	91,3	
aug	77,4	67,3	113,7	76,7	90,1	60,2	76,9	82,0	-	86,0	89,8	
sep	76,9	70,2	117,1	72,9	97,5	60,0	26,0	74,0	-	95,9	94,0	
oct	78,7	58,3	113,2	75,9	97,1	68,6	38,5	74,5	-	88,4	97,9	
nov	78,5	66,0	99,4	77,7	87,0	63,7	74,6	77,5	-	96,9	91,2	
dec	80,7	62,8	115,1	78,4	88,8	73,1	65,1	74,2	-	98,5	94,4	
1985 jan		65,8	103,8		89,1	71,8	62,1	73,3	-		94,1	
068 - MOTORENBENZIN VERBRAUCH		MOTOR SPIRIT CONSUMPTION						ESSENCE MOTEUR CONSUMMATION				
1000 T												
1980	84 585	2 952	1 538	24 178	1 387	17 799	1 019	12 280	286	3 961	19 185	
1980 = 100												
1981	97,5	92,2	94,0	94,0	104,3	102,0	100,2	99,2	108,7	93,2	97,7	
1982	98,5	90,5	92,0	95,9	109,6	102,1	97,0	97,7	108,4	94,7	100,5	
1983	98,9	87,5	93,8	97,3	113,7	102,7	91,5	95,8	103,5	93,4	102,1	
1984	100,6	87,9	97,1	99,9	120,5	103,1	86,9	95,0	102,4	93,7	105,6	
1983 IV	98,7	95,8	96,0	98,9	113,0	99,0	90,3	94,1	95,1	94,5	102,1	
1984 I	93,6	85,9	88,2	92,8	103,2	95,2	80,9	87,5	86,7	92,5	98,8	
II	103,1	90,4	99,1	102,8	119,7	106,5	91,1	97,4	103,5	95,3	107,2	
III	105,5	90,5	103,3	102,5	138,4	111,0	91,9	102,2	116,1	95,1	109,1	
IV	100,3	89,0	97,8	101,4	120,8	99,8	84,0	93,1	103,5	91,8	107,2	
1983 dec	100,7	111,4	100,7	97,0	119,4	99,7	95,4	98,4	92,3	99,4	105,6	
1984 jan	89,2	82,9	78,8	86,3	103,8	93,0	80,1	85,3	75,5	96,9	91,5	
feb	92,3	83,7	87,4	92,4	95,2	93,1	76,5	84,8	88,1	94,5	98,3	
mar	99,2	91,1	98,3	99,7	110,7	99,6	86,0	92,2	96,5	86,0	106,6	
apr	102,3	93,5	92,8	103,3	115,1	105,6	87,1	98,0	104,9	93,9	104,5	
mai	104,1	89,0	103,8	103,7	117,7	103,8	96,6	99,7	100,7	101,5	110,1	
jun	102,8	88,6	100,7	101,4	126,3	110,0	89,5	94,6	104,9	90,6	107,0	
jul	108,7	89,4	105,3	105,5	141,9	116,4	94,2	105,3	125,9	94,5	112,1	
aug	110,3	94,7	106,9	105,9	149,7	117,7	100,1	109,0	125,9	99,7	112,0	
sep	97,5	87,4	97,5	96,2	123,7	98,8	81,3	92,3	96,5	91,2	103,1	
oct	104,7	95,5	99,9	104,1	121,1	105,6	86,0	99,5	113,3	95,1	111,3	
nov	99,8	91,5	92,8	103,7	115,9	96,7	84,8	90,3	100,7	91,8	106,9	
dec	96,5	80,1	100,7	96,4	125,5	97,1	81,3	89,4	96,5	88,5	103,3	
1985 jan			81,1		102,1	88,6	77,7	87,3	79,7	94,8	93,9	
feb						90,0		83,4		90,3		
069 - ELEKTRIZITAET VERBRAUCH		ELECTRICITY CONSUMPTION						ELECTRICITE CONSUMMATION				
GWH												
1980	1 214 247	47 647	24 291	351 442	21 904	248 732	9 779	180 250	3 608	61 733	264 862	
1980 = 100												
1981	100,2	100,1	98,9	100,4	101,3	103,8	99,5	99,4	95,5	99,0	97,7	
1982	99,8	99,3	100,6	99,4	102,7	105,1	100,6	99,5	96,1	97,9	95,8	
1983	102,0	101,8	102,7	102,2	110,2	107,8	103,3	100,8	99,1	99,9	97,0	
1984		106,8	107,4	106,0		113,4	107,0	105,6	104,7	103,5	98,7	
1983 IV												
1984 I	120,2	116,4	120,8	118,0	123,6	136,0	117,4	113,0	114,2	107,7	116,7	
II	98,4	101,9	96,2	98,4	110,5	103,5	99,5	102,8	99,9	98,1	89,2	
III	92,8	94,3	95,5	95,0	113,2	92,3	96,3	97,9	94,1	98,4	83,0	
IV		114,5	117,2	112,7		121,6	114,8	108,9	110,8	109,7	106,0	
1985 I												
1983 dec	122,7	115,4	121,4	120,0	126,2	136,4	112,8	109,6	112,4	112,5	126,5	
1984 jan	121,3	118,8	125,2	120,6	126,4	141,2	121,6	115,2	115,7	111,4	109,6	
feb	116,7	114,1	117,9	115,9	120,5	133,6	114,1	109,9	111,4	104,6	109,6	
mar	122,7	116,4	119,5	117,4	123,8	133,3	116,5	113,8	115,4	107,1	130,9	
apr	100,0	102,7	99,6	102,2	108,4	108,7	101,9	100,0	102,4	97,5	88,2	
mai	99,5	105,6	97,7	101,9	111,2	106,5	102,2	105,5	103,1	100,8	83,5	
jun	95,7	97,5	91,1	91,2	111,8	95,4	94,4	102,8	94,1	96,1	95,9	
jul	91,3	86,3	84,1	93,6	117,0	95,4	94,7	105,5	98,4	94,1	73,2	
aug	86,6	93,7	101,8	92,5	111,3	83,6	94,7	85,7	82,2	100,2	73,9	
sep	100,5	102,9	100,6	99,0	111,4	97,9	99,4	102,6	101,8	100,8	102,0	
oct		114,1	111,6	109,7		112,3	110,4	109,2	111,4	110,2	91,1	
nov		113,0	119,0	113,0		117,7	118,0	108,2	111,8	109,4	99,4	
dec		116,3	121,1	115,4		134,8	115,8	109,3	109,1	109,5	127,6	
1985 jan		130,1	140,7	131,3		165,2	130,9	119,8	122,7	116,6	115,4	
feb			125,0				114,6		108,8			

INDUSTRIEERZEUGNISSE

INDUSTRIAL PRODUCTS

PRODUITS INDUSTRIELS

	EUR10	BELGIQUE BELGIË	DANMARK	BR DEUTSCHLAND	ΕΛΛΑΔΑ	FRANCE	IRELAND	ITALIA	LUXEMBOURG	NEDERLAND	UNITED KINGDOM
070 - ELEKTR. AUS HERKOEMML. WAERMEKRAFT ERZEUGUNG	ELECTRICITY - CONVENTIONAL THERMAL PRODUCTION					ELECTRICITE THERMIQUE CLASSIQUE PRODUCTION					
	GWH										
1980	910 807	38 286	25 497	287 820	17 892	118 845	9 152	125 513	782	58 093	228 927
	1980 = 100										
1981	93.6	91.1	72.4	96.2	103.3	77.4	99.5	97.9	77.6	99.5	96.7
1982	90.9	84.0	87.8	92.2	101.8	77.6	101.1	98.0	55.0	92.8	92.1
1983	88.7	67.7	81.1	94.0	111.4	64.0	104.0	97.5	46.5	92.3	91.3
1984	86.7	63.2	83.0	92.2	114.0	51.0	109.2	95.3	54.5	98.0	92.1
1983 IV	101.4	79.0	88.0	106.8	118.8	84.7	108.8	114.5	51.2	101.4	99.8
1984 I	105.9	71.3	97.5	112.2	123.0	79.9	113.7	118.3	60.4	101.3	111.1
II	77.6	57.7	71.5	83.8	102.0	43.1	105.8	83.8	48.1	91.4	82.0
III	74.1	57.0	68.2	79.1	108.7	37.4	103.6	82.1	49.6	92.4	77.4
IV		66.8	94.9	93.7		43.7	113.8	97.2	59.8	106.7	98.0
1983 dec	111.9	78.0	98.7	117.8	127.2	92.1	108.3	118.5	52.2	108.2	118.2
1984 jan	106.6	66.9	100.4	114.3	125.4	85.2	114.1	124.7	50.6	106.3	103.8
feb	101.2	69.7	93.1	110.6	119.9	72.9	107.8	114.6	64.5	94.3	103.2
mar	110.0	77.1	99.2	111.8	123.7	81.8	119.2	115.7	66.0	103.3	126.5
apr	82.1	56.3	78.7	89.2	103.6	52.1	105.3	92.9	49.1	94.3	82.1
mai	79.0	69.7	76.1	87.7	98.9	50.5	109.7	84.5	47.6	92.5	75.7
jun	71.8	47.0	59.6	74.6	103.5	26.9	102.4	73.9	47.6	87.4	88.3
jul	70.8	38.8	49.9	78.7	112.1	38.9	102.7	86.1	49.1	88.2	68.0
aug	70.3	61.9	74.2	79.0	107.4	30.7	101.6	73.9	43.0	93.6	69.1
sep	81.0	70.1	80.4	79.7	106.5	42.7	106.6	86.3	56.8	95.5	95.1
oct		69.1	89.0	93.5		42.7	114.3	90.0	59.8	105.5	85.8
nov		66.2	97.2	94.2		43.9	116.7	99.4	72.1	106.5	93.0
dec		65.1	98.4	93.5		44.3	110.3	102.1	47.6	108.2	115.2
1985 jan		87.3	136.6	113.8		88.8	132.8	122.7	56.8	113.0	105.8
feb		82.1	126.9				115.0	106.9	46.0		
071 - ROHSTAHL ERZEUGUNG	CRUDE STEEL PRODUCTION					ACIER BRUT PRODUCTION					
	1000 T										
1980	128 646	12 321	734	43 838	909	23 172	2	26 501	4 619	5 272	11 278
	1980 = 100										
1981	98.0	99.7	83.4	94.9	100.0	91.7	100.0	93.5	82.1	103.8	135.8
1982	86.6	81.1	76.3	81.8	102.6	79.4	184.8	90.6	76.0	82.6	121.8
1983	85.1	82.4	67.2	81.5	94.4	75.9	427.3	82.3	71.3	85.1	132.8
1984	93.4	91.7	74.3	89.9	98.5	81.7	503.0	90.6	86.3	108.9	135.1
1984 I	95.8	92.7	88.8	89.8	106.5	87.1	533.3	94.1	91.0	97.2	143.9
II	95.3	98.3	75.2	90.2	105.6	84.1	412.1	95.2	81.5	113.7	131.8
III	88.7	82.8	70.3	90.5	76.1	71.1	509.1	83.5	82.6	114.2	127.3
IV	93.9	93.2	64.9	88.8	105.2	84.4	569.7	89.6	90.2	110.5	137.3
1985 I		86.9	61.6	92.2		84.0	654.5	92.3	86.3	108.4	135.4
1984 jan	91.5	89.3	88.3	82.6	103.0	89.6	472.7	90.3	82.6	92.9	136.5
feb	94.2	91.6	85.0	90.4	104.3	82.7	472.7	90.5	90.9	94.9	143.4
mer	101.8	97.0	93.2	96.5	112.2	89.2	654.5	101.4	99.5	103.8	151.7
apr	91.2	90.0	78.5	87.5	101.7	79.0	327.3	87.9	79.0	115.4	132.8
mai	99.1	102.8	88.3	94.9	106.9	88.2	436.4	100.3	83.4	116.8	127.8
jun	95.7	102.0	58.9	88.2	108.3	85.1	472.7	97.4	82.1	108.8	134.9
jul	92.2	78.6	45.8	93.1	71.3	85.3	436.4	86.5	84.4	113.4	128.3
aug	76.7	80.9	96.5	84.0	58.1	42.0	363.6	71.5	68.8	115.9	111.6
sep	97.0	88.7	68.7	94.5	99.0	86.1	727.3	92.4	94.6	113.4	141.9
oct	100.6	96.8	68.7	96.1	112.2	89.1	618.2	95.8	100.3	112.7	150.7
nov	96.3	97.1	67.0	92.9	103.0	82.9	545.5	90.8	95.3	104.7	145.1
dec	84.9	85.7	58.9	77.5	100.3	81.3	545.5	82.0	75.1	114.3	116.1
1985 jan	91.6	84.5	67.0	91.0	109.6	80.5	581.8	90.2	83.1	109.0	121.4
feb	90.0	79.3	63.8	87.3	100.3	80.9	618.2	89.7	79.5	103.8	127.9
mar		96.9	54.0	98.2		90.8	763.6	97.0	96.4	112.4	157.0
072 - PRIVATE UND GEWERBLICHE KRAFTWAGEN ERZEUGUNG	PASSENGER CARS PRODUCTION					VOITURES PARTICULIERES ET COMMERCIALES PRODUCTION					
	1000										
1980	-	213.8		3 520.9	-	3 487.6		1 445.2		80.8	923.6
	1980 = 100										
1981	93.4	102.9		101.6	-	84.7		87.0		96.4	103.0
1982	96.9	115.2		106.9	-	88.5		89.8		112.9	95.8
1983	102.5	122.7		110.1	-	92.6		96.6		130.8	113.1
1984					-	83.4		99.6			98.5
1983 IV	104.9	93.9		113.8	-	94.9		98.4		186.6	114.8
1984 I	110.3	99.3		127.7	-	90.7		110.7		134.7	118.2
II	89.2	96.4		74.2	-	87.4		118.8		136.1	101.3
III				101.3	-	66.5		80.8		73.8	85.3
IV					-	89.1		87.9			89.2
1983 nov	112.2	106.1		120.5	-	102.1		101.1		138.1	135.1
dec	92.7	104.4		102.5	-	86.6		79.5		130.7	93.5
1984 jan	107.7	99.9		124.2	-	90.7		103.1		133.7	115.6
feb	107.7	82.5		128.9	-	84.9		109.5		142.6	113.0
mar	115.6	115.6		130.0	-	96.4		119.5		127.7	126.0
apr	101.9	132.5		110.4	-	88.0		108.0		142.6	101.3
mai	102.0	133.6		98.6	-	92.1		125.2		138.1	105.2
jun	63.9	23.0		13.6	-	82.1		123.3		127.7	97.4
jul	90.2	72.4		87.1	-	86.9		122.1		66.8	70.2
aug	59.7	121.8		96.1	-	31.1		15.4		23.8	87.1
sep				120.6	-	81.5		105.0		130.7	98.7
oct				134.7	-	95.6		109.9		301.5	103.9
nov					-	93.9		79.2		147.0	93.5
dec					-	77.8		74.6			70.2
1985 jan					-						137.7

INDUSTRIEERZEUGNISSE

INDUSTRIAL PRODUCTS

PRODUITS INDUSTRIELS

	EUR10	BELGIQUE BELGIË	DANMARK	BR DEUTSCHLAND	ΕΛΛΑΔΑ	FRANCE	IRELAND	ITALIA	LUXEMBOURG	NEDERLAND	UNITED KINGDOM
073 - NUTZFAHRZEUGE ERZEUGUNG		COMMERCIAL MOTOR VEHICLES PRODUCTION							VEHICULES UTILITAIRES PRODUCTION		
ANZHAL											
1980	1 463 030	29 464		357 619	-	505 085		165 066		16 628	389 170
					1980 = 100						
1981	83.3	95.5		89.3	-	93.9		106.9		72.7	53.7
1982	84.6	107.9		84.2	-	92.4		94.3		81.7	69.1
1983	82.8	80.0		81.3	-	91.3		108.8		71.5	62.8
1984					-	83.9		98.1			57.8
1983 IV	86.1	58.9		85.5	-	95.2		116.8		94.5	63.6
1984 I	84.9	127.3		84.8	-	91.3		91.5		63.6	71.7
II	73.9	143.1		53.2	-	86.7		98.3		75.7	60.7
III				65.4	-	60.0		89.3		58.5	46.1
IV					-	97.7		113.2			52.5
1983 nov	93.9	69.2		93.2	-	101.8		127.8		66.8	72.8
dec	78.7	80.8		78.7	-	90.0		97.0		47.1	57.7
1984 jan	84.0	111.6		87.0	-	90.0		100.1		61.5	65.7
feb	81.5	124.3		88.2	-	84.7		79.0		63.1	70.0
mar	89.2	145.9		79.2	-	99.1		95.5		66.0	79.6
apr	79.9	163.0		78.6	-	85.5		97.5		68.8	60.4
mai	79.8	153.7		68.1	-	87.8		113.2		81.7	60.1
jun	62.1	112.5		12.9	-	86.6		84.2		76.6	61.7
jul	70.1	84.2		54.8	-	86.6		111.2		41.4	45.3
aug	34.7	95.8		61.6	-	16.1		25.3		42.5	33.0
sep				79.9	-	77.2		131.3		91.5	60.1
oct				90.2	-	108.3		131.4		199.4	55.8
nov					-	102.9		122.8			55.8
dec					-	81.9		85.6			45.9
1985 jan					-						69.7
074 - ZEMENT ERZEUGUNG		CEMENT PRODUCTION							CIMENT PRODUCTION		
					1000 T						
1980	146 901	7 480	2 034	34 225	12 666	28 084	1 814	41 724	325	3 744	14 805
					1980 = 100						
1981	95.7	89.5	78.7	92.1	104.7	97.0	99.9	101.0	105.2	88.6	86.0
1982	91.6	84.7	83.6	87.4	104.3	89.8	82.0	96.5	105.8	82.9	87.6
1983		76.4	83.6	88.7	111.5	84.2	76.3	95.3		83.1	90.5
1984		76.4		83.5		78.1					91.1
1983 IV	88.2	73.6	78.7	85.2	113.7	81.6	76.3	92.3	-	87.4	84.5
1984 I		61.4	78.7	59.5	99.7	72.9		82.1	-	74.8	83.4
II		88.8	78.7	99.5	107.6	84.3		96.9	-	94.4	97.8
III		81.6		96.7		80.3		97.8	-	84.7	98.3
IV		73.7		78.4		74.9			-		84.7
1983 nov	92.2	75.6	-	91.2	112.1	81.9	90.6	97.8	-	91.3	91.8
dec	67.7	52.1	-	51.8	106.4	66.5	53.6	71.1	-	68.6	70.8
1984 jan	65.9	53.4	-	45.8	99.4	68.0	47.6	75.0	-	60.6	60.9
feb		53.9	-	48.7	93.1	66.9		77.7	-	67.9	76.3
mar		77.0	-	83.9	106.5	83.7		93.4	-	95.8	113.1
apr		84.1	-	95.8	104.2	86.0		83.2	-	89.7	84.6
mai		93.9	-	108.0	113.7	85.2		101.3	-	100.0	92.8
jun		88.6	-	94.7	104.8	81.7		106.3	-	93.6	116.0
jul		62.9	-	101.5	116.3	91.1		110.6	-	60.9	93.5
aug		87.3	-	91.7	119.1	66.3		77.7	-	93.9	89.6
sep		94.5	-	97.1		83.4		105.2	-	99.4	111.9
oct		84.2	-	99.9		85.3		102.6	-		91.2
nov		74.1	-	81.6		75.2			-		85.6
dec		62.9	-	53.8		64.1			-		77.4
1985 jan			-	24.5					-		
075 - ANGEFANGENE WOHNUNGEN		HOUSING STARTED							LOGEMENTS COMMENCES		
					1000						
1980	-	47.6	22.8	-	-	397.3	-	-	-	105.7	160.6
					1980 = 100						
1981	-	70.0	83.3	-	-	100.5	-	-	-	113.8	99.1
1982	-	60.3	79.9	-	-	86.4	-	-	-	105.9	124.9
1983	-	60.0	112.1	-	-	83.6	-	-	-	108.1	140.8
1984	-		94.4	-	-		-	-	-	101.8	
1983 IV	-	71.1	124.2	-	-	81.2	-	-	-	118.3	137.0
1984 I	-	58.5	110.3	-	-	72.9	-	-	-	112.7	130.6
II	-	46.9	101.2	-	-	68.4	-	-	-	103.0	130.6
III	-	53.2	83.9	-	-	72.6	-	-	-	95.8	
IV	-		88.9	-	-		-	-	-	98.6	
1983 nov	-	68.9	115.2	-	-	84.1	-	-	-	117.0	142.1
dec	-	73.7	136.5	-	-	79.0	-	-	-	129.6	127.0
1984 jan	-	61.0	105.3	-	-	73.0	-	-	-	150.6	128.4
feb	-	63.2	108.4	-	-	81.4	-	-	-	127.2	129.7
mar	-	48.6	122.1	-	-	64.5	-	-	-	62.4	132.9
apr	-	39.0	101.0	-	-	71.3	-	-	-	114.4	131.5
mai	-	66.7	117.6	-	-	76.2	-	-	-	94.7	135.0
jun	-	42.9	87.3	-	-	59.5	-	-	-	96.9	125.8
jul	-	46.5	85.9	-	-	75.2	-	-	-	95.8	
aug	-	58.3	84.5	-	-	75.6	-	-	-	107.3	
sep	-	50.2	80.4	-	-	65.3	-	-	-	85.5	
oct	-		94.8	-	-	69.8	-	-	-	100.4	
nov	-		93.1	-	-	71.6	-	-	-	78.3	
dec	-		78.6	-	-		-	-	-	117.3	
1985 jan	-		84.2	-	-		-	-	-		

LANDWIRTSCH.ERZEUGNISSE

AGRICULTURAL PRODUCTS

PRODUITS AGRICOLES

	EUR10	BELGIQUE BELGIË	DANMARK	BR DEUTSCHLAND	ΕΛΛΑΔΑ	FRANCE	IRELAND	ITALIA	LUXEMBOURG	NEDERLAND	UNITED KINGDOM	
076 - RINDFLEISCH ERZEUGUNG		BEEF AND VEAL PRODUCTION									VIANDE BOVINE PRODUCTION	
1000 T												
1980	7 176,8	302,4	243,9	1 563,5	93,9	1 837,6	453,9	1 146,1	8,3	418,6	1 108,6	
1980 = 100												
1981	96,6	102,4	97,2	98,1	100,0	99,9	71,0	96,9	98,8	104,5	94,4	
1982	92,7	90,6	94,4	94,1	95,6	95,0	76,6	96,4	89,9	100,4	87,1	
1983	96,4	93,2	98,2	95,1	91,4	98,6	77,8	100,1	106,9	107,6	94,9	
1984			101,1	102,9	90,3	108,4	85,2		114,7		103,7	
1983 IV	104,1	98,6	106,4	105,3	97,5	100,0	106,3	101,1	115,5	117,6	107,8	
1984 I	97,8	97,1	105,0	95,4	79,9	103,0	64,1	92,4	112,8	112,5	106,3	
II	96,4	101,1	104,1	94,2	86,4	101,1	53,7	100,3	102,7	114,5	95,9	
III	106,9	100,7	95,0	105,7	97,7	112,4	98,0	110,5	111,1	125,3	97,7	
IV			100,5	116,4	97,2	117,1	125,0		132,2		115,0	
1983 nov	105,1	100,1	118,1	109,6	94,7	98,5	120,8	94,9	116,9	116,9	108,5	
dec	97,5	92,9	87,1	97,4	106,3	96,4	84,1	103,9	103,5	124,3	91,3	
1984 jan	100,0	97,3	113,2	95,5	85,0	105,6	65,6	91,3	121,1	102,1	118,4	
feb	93,7	92,7	96,9	93,3	78,7	99,4	64,2	89,2	107,9	105,6	98,1	
mar	99,6	101,4	104,8	97,5	76,1	104,0	62,4	96,6	109,3	129,9	102,4	
apr	97,7	99,2	94,5	91,3	81,3	102,1	53,9	99,6	120,8	99,7	116,3	
mai	99,7	106,5	118,1	102,0	86,3	103,7	51,8	105,4	102,8	130,2	87,5	
jun	91,6	97,5	99,9	89,3	91,6	97,4	55,3	95,9	84,4	113,5	83,9	
jul	97,3	92,0	76,8	96,2	98,0	104,9	67,4	98,9	107,4	105,0	99,6	
aug	108,1	106,1	105,8	106,9	102,9	115,5	97,8	114,1	103,8	135,0	86,6	
sep	115,5	104,0	102,3	113,9	92,2	116,8	128,8	118,6	122,1	136,0	107,1	
oct			121,0	134,3	92,7	132,7	152,8	119,3	155,8	147,3	138,9	
nov			106,8	114,4	95,7	116,8	142,2	100,5	120,4	150,5	112,1	
dec			73,8	100,5	103,4	101,7	79,8		120,4		94,1	
1985 jan			112,2				77,2				122,0	
077 - SCHWEINEFLEISCH ERZEUGUNG		PORK PRODUCTION									VIANDE PORCINE PRODUCTION	
1000 T												
1980	10 097,9	660,9	966,4	3 213,6	154,1	1 803,0	153,4	1 085,5	8,0	1 125,6	927,5	
1980 = 100												
1981	101,4	101,7	102,1	99,0	100,0	102,9	97,7	101,9	99,9	106,1	100,3	
1982	101,1	101,7	102,0	98,0	100,1	100,2	99,9	102,1	103,2	107,6	103,2	
1983	104,1	105,6	107,9	100,1	96,7	100,3	104,9	107,4	116,8	110,9	108,6	
1984			107,0	100,6	96,4	100,9	90,4		110,4		101,8	
1983 IV	110,2	109,9	110,6	107,4	132,3	100,3	102,5	126,0	129,1	115,3	111,4	
1984 I	108,4	112,5	108,9	102,1	99,4	105,4	104,3	127,2	116,7	115,7	104,2	
II	100,9	111,8	100,8	100,0	75,4	98,1	89,4	99,5	104,4	109,7	98,9	
III	99,9	103,5	107,2	95,2	82,1	98,4	90,2	92,2	101,9	118,6	99,7	
IV			111,3	105,2	128,8	101,7	77,7		118,5		104,5	
1983 nov	110,4	113,8	115,5	108,1	108,2	101,6	109,5	124,1	122,0	113,7	107,8	
dec	111,3	103,6	108,4	108,8	193,9	98,4	94,7	143,7	133,2	116,7	97,9	
1984 jan	115,7	112,7	113,7	105,7	109,7	112,9	104,0	154,0	123,4	114,2	119,8	
feb	104,7	102,3	104,6	99,8	109,7	101,1	105,6	122,6	114,5	113,3	98,5	
mar	104,9	122,5	108,3	100,9	78,7	102,2	103,3	104,9	112,2	119,6	94,2	
apr	99,6	102,8	93,9	100,9	74,0	98,2	90,0	100,4	114,7	95,0	112,4	
mai	105,8	124,6	109,0	103,2	75,6	101,3	95,4	107,2	105,8	122,2	92,2	
jun	97,2	108,1	99,5	95,9	76,4	94,8	82,9	91,0	92,8	111,9	92,0	
jul	101,6	98,8	106,7	98,5	79,9	101,0	90,7	93,9	104,3	111,4	112,9	
aug	101,0	111,2	112,6	96,3	82,8	102,1	95,4	81,4	93,9	128,2	89,5	
sep	97,1	100,4	102,3	90,9	83,5	92,2	84,5	101,3	107,7	116,1	96,5	
oct			119,0	107,2	93,3	108,5	71,2	123,3	125,3	128,9	119,0	
nov			116,1	106,4	108,7	100,3	96,2	124,6	107,0	126,4	100,1	
dec			98,8	101,9	184,4	96,4	65,7		123,1		94,4	
1985 jan			124,8				95,4				109,7	
078 - MOLKEREIBUTTER ERZEUGUNG		BUTTER PRODUCTION									BEURRE DE LAITERIE PRODUCTION	
1000 T												
1980	1 906,7	69,3	113,3	576,3	0,8	607,9	111,0	71,1	8,2	180,6	168,2	
1980 = 100												
1981	96,7	99,7	95,9	94,4	100,0	95,5	101,0	95,3	91,2	101,5	101,2	
1982	105,6	103,8	106,4	96,4	77,5	101,9	119,7	100,7	97,5	120,4	128,2	
1983	116,5	116,0	115,7	108,8	50,0	102,9	142,6	110,7	98,3	150,3	143,0	
1984	107,9	105,2	92,1	99,3	40,9	99,8	148,6	114,4	98,9	134,1	121,2	
1983 IV	93,5	82,3	95,7	94,4	50,0	87,1	74,2	91,4	89,1	112,1	110,6	
1984 I	115,2	96,1	99,2	115,2	41,9	104,0	90,8	110,4	94,1	147,5	159,1	
II	141,7	148,9	111,9	123,0	38,4	130,5	242,2	140,9	116,1	164,4	174,3	
III	94,9	111,6	81,9	84,0	36,4	84,9	191,7	108,3	102,0	130,5	62,0	
IV	79,7	64,2	75,6	74,9	47,0	79,6	69,9	97,9	83,5	94,1	89,3	
1983 dec	96,2	71,8	97,4	100,6	54,5	91,2	33,5	94,0	90,4	115,0	130,7	
1984 jan	107,4	77,4	100,6	112,0	47,0	99,7	42,2	90,9	90,6	134,2	159,1	
feb	109,0	84,8	93,2	108,4	34,8	99,5	85,4	104,4	88,8	140,9	150,3	
mar	129,3	126,3	103,8	125,2	43,9	112,9	144,9	136,1	103,1	167,5	168,0	
apr	135,7	135,1	113,3	125,2	42,4	120,6	200,0	129,3	103,2	166,1	170,9	
mai	155,3	170,3	117,6	132,4	33,3	145,1	271,4	137,5	127,0	174,8	202,5	
jun	133,9	141,3	104,9	111,3	39,4	125,9	255,1	156,0	118,1	152,2	149,3	
jul	114,5	139,2	90,0	96,7	34,8	107,6	228,1	116,5	106,0	158,8	83,9	
aug	95,7	113,0	81,6	87,2	37,9	82,3	205,4	114,8	108,8	130,2	57,7	
sep	74,4	82,7	74,1	68,2	36,4	64,7	141,6	93,7	91,2	102,3	44,3	
oct	80,4	77,5	75,2	73,5	36,4	79,4	117,8	109,3	99,1	90,4	64,3	
nov	73,9	56,4	71,0	68,6	50,0	76,2	61,6	87,6	77,9	83,7	84,8	
dec	84,9	58,8	80,5	82,5	54,5	83,3	30,3	96,8	73,4	108,3	118,9	
1985 jan			89,0	84,7		84,1	49,7		85,3	119,6	143,2	
feb			87,9							111,6		

AUSSENHANDEL

EXTERNAL TRADE

COMMERCE EXTERIEUR

	EUR10	EUR9	UEBL/BLEU	DANMARK	BR DEUTSCHLAND	ΕΛΛΑΔΑ	FRANCE	IRELAND	ITALIA	NEDERLAND	UNITED KINGDOM
079 - HANDELSBILANZ: INSGESAMT (FOB/CIF)			TRADE BALANCE: TOTAL (FOB/CAF)			BALANCE COMMERCIALE: TOTAL (FOB/CAF)					
MIO ECU											
1981	-32 032,6		-5 417,6	-1 475,2	11 239,5	-3 950,6	-17 283,2	-2 467,0	-13 554,3	1 320,5	-444,6
1982	-27 514,8		-3 082,0	-1 866,3	21 599,1	-5 826,3	-24 457,4	-1 574,4	-12 512,5	3 499,8	-3 295,0
1983	-20 421,7		-2 434,9	-740,5	18 501,0	-5 800,4	-15 628,2	-621,2	-8 515,7	4 498,6	-9 680,6
1984			-1 107,9	-1 107,9	24 136,2	-6 018,1	-13 130,0	81,0	-13 849,2	4 740,3	-14 005,2
1983 IV	-1 761,8		-695,2	-347,7	5 128,5	-2 067,9	-2 794,6	-56,5	-1 046,3	1 047,2	-929,4
1984 I	-7 559,4		-1 580,5	-368,3	5 051,1	-880,6	-5 030,7	-367,2	-3 022,8	1 683,8	-3 044,4
II	-8 493,8		-330,1	-330,1	3 868,3	-1 062,3	-3 040,6	295,3	-4 284,0	1 799,3	-4 567,9
III	-5 567,6		-1 418,2	-112,8	5 412,9	-1 027,3	-2 100,4	91,1	-2 033,8	-1 27,9	-4 251,2
IV			-296,8	-296,8	9 803,9	-3 047,8	-2 958,3	61,9	-4 508,7	1 385,1	-2 141,7
1983 dec	-1 182,7		-270,0	-343,8	1 815,3	-1 283,4	-855,3	48,6	-1 393,2	330,8	768,2
1984 jan	-4 652,7		-650,8	-148,9	858,5	-381,7	-2 137,5	-182,1	-740,4	650,3	-1 920,1
feb	-1 307,9		-542,9	-136,3	2 161,5	-251,8	-1 592,1	-154,8	-1 008,4	283,6	-66,8
mar	-1 598,9		-386,8	-83,0	2 031,1	-247,1	-1 301,1	-30,4	-1 274,0	749,9	-1 057,5
apr	-2 954,5		-421,2	-123,8	1 144,4	-323,8	-804,8	16,2	-1 290,0	547,3	-1 698,8
mai	-2 300,3		-424,8	-139,6	2 154,8	-341,7	-802,6	60,1	-2 175,9	823,6	-1 454,2
jun	-3 239,0		-325,7	-66,7	569,1	-396,9	-1 433,2	219,0	-818,1	428,4	-1 414,9
jul	-309,6		-150,8	-96,6	1 336,4	-404,8	-533,5	150,3	446,2	-56,5	-1 000,2
aug	-3 054,1		-916,7	-41,0	1 696,6	-354,4	-484,6	-264,2	-1 052,9	-169,3	-1 467,8
sep	-2 203,9		-350,7	24,9	2 379,8	-268,1	-1 082,2	205,0	-1 427,2	97,9	-1 783,3
oct	-323,3		-284,3	-185,3	3 943,9	-448,9	-1 214,6	-38,6	-945,8	351,1	-1 500,9
nov			20,2	20,2	3 128,3	-499,3	-1 029,0	-23,5	-2 561,7	754,9	-513,2
dec			-131,6	-131,6	2 731,8	-2 099,6	-714,7	123,9	-1 001,2	279,0	-127,6
1985 jan			-196,7	-196,7	1 149,3		-2 221,0	-193,9	-1 988,6	327,1	-1 741,9
feb			-114,8	-114,8	2 115,2		-1 868,7	11,9			-1 255,9
080 - HANDELSBILANZ: EXTRA-EG (FOB/CIF)			TRADE BALANCE: EXTRA-EC (FOB/CIF)			BALANCE COMMERCIALE: EXTRA-CE (FOB/CAF)					
MIO ECU											
1981	-37 257,7		-7 954,4	-591,1	7 312,3	-1 615,3	-8 860,0	-322,9	-10 541,9	-12 657,9	-2 026,5
1982	-35 327,5		-7 608,2	-934,8	12 158,7	-3 150,6	-10 038,8	-155,0	-11 324,7	-12 122,1	-2 152,1
1983	-26 454,7		-5 127,0	-326,8	12 998,2	-3 242,7	-3 473,3	18,7	-8 526,7	-5 983,3	-5 983,3
1984			108,6	108,6	15 833,7	-247,1	-247,1	71,3	-10 532,8	-16 783,4	-10 494,6
1983 IV	-3 816,7		-1 267,6	-137,0	4 089,7	-1 375,7	178,7	56,7	-1 497,7	-3 424,4	-439,4
1984 I	-10 004,9		-1 626,0	-151,8	3 198,2	-388,7	-1 406,3	-75,9	-2 640,1	-4 430,1	-2 484,2
II	-9 509,2		-1 527,4	-0,6	2 821,9	-397,2	-36,8	94,7	-3 284,6	-4 052,9	-3 126,3
III	-7 322,2		-1 314,6	116,8	3 569,0	-471,1	428,8	35,1	-2 175,2	-4 669,2	-2 841,9
IV			144,3	144,3	6 244,7	767,1	767,1	17,4	-2 432,9	-3 631,3	-2 042,2
1983 dec	-1 803,6		-376,4	-150,0	1 537,8	-990,5	87,9	49,5	-1 387,0	-1 076,1	501,1
1984 jan	-5 209,4		-658,9	-114,2	458,8	-224,1	-913,5	-42,1	-544,7	-1 610,8	-1 559,9
feb	-2 690,9		-565,6	-38,5	1 079,2	-52,7	-519,6	-36,5	-998,7	-1 542,4	-16,2
mar	-2 104,7		-401,5	0,9	1 660,2	-111,9	26,9	2,6	-1 096,8	-1 276,9	-908,1
apr	-2 931,9		-492,1	14,4	947,9	-86,9	69,1	23,5	-1 093,5	-1 313,4	-1 000,8
mai	-2 447,3		-581,6	-17,8	1 555,9	-100,1	385,1	21,3	-1 311,1	-1 236,3	-1 162,7
jun	-4 130,0		-453,7	2,8	318,1	-210,1	-491,1	50,0	-880,0	-1 503,2	-962,8
jul	-1 060,5		-422,1	26,3	1 062,8	-312,8	415,5	76,3	-1 451,1	-1 453,1	-638,6
aug	-2 772,0		-532,7	42,9	1 457,9	-111,8	-41,6	-127,7	-1 028,1	-1 511,3	-919,6
sep	-3 489,7		-359,8	47,6	1 048,2	-46,4	55,0	86,5	-1 332,3	-1 704,7	-1 283,7
oct	-2 030,5		-388,8	-81,5	1 912,1	-253,3	69,4	-22,4	-682,2	-1 379,8	-1 204,1
nov			133,3	133,3	2 068,8	-196,7	165,1	-16,9	-1 571,7	-1 116,0	-647,6
dec			92,4	92,4	2 263,7		532,6	56,8	-179,0	-1 135,4	-1 906,7
1985 jan			-118,9	-118,9	924,8		-888,3		-1 392,8	-1 510,3	-1 906,7
feb			5,8	5,8			-342,1				-1 374,1
081 - HANDELSBILANZ: INTRA-EG (FOB/CIF)			TRADE BALANCE: INTRA-EC (FOB/CIF)			BALANCE COMMERCIALE: INTRA-CE (FOB/CAF)					
MIO ECU											
1981	1 903,3		2 041,5	-885,5	3 295,1	-2 337,8	-8 351,9	-2 181,6	-3 829,3	12 594,9	1 557,9
1982	4 434,9		4 006,6	-933,3	8 877,9	-2 679,5	-14 343,8	-1 464,5	-2 173,5	14 334,9	-1 189,9
1983	2 681,8		2 161,5	-416,0	5 007,1	-2 566,5	-12 203,2	-728,0	-786,4	15 930,5	-3 717,4
1984			-1 218,5	-1 218,5	7 734,3		-12 840,8	-70,1	-4 023,0	20 195,9	-3 522,1
1983 IV	1 144,3		417,7	-211,1	910,8	-696,0	-2 976,2	-140,4	221,2	4 113,1	-494,7
1984 I	1 720,7		-5,8	-216,9	1 710,1	-493,1	-3 650,0	-313,0	-532,0	5 779,4	-558,1
II	284,0		-330,0	908,1	3 009,7	-669,7	-3 009,7	187,4	-1 173,5	5 534,8	-1 444,1
III	1 032,0		-155,2	-230,0	1 709,1	-558,4	-2 480,0	40,9	-82,7	4 197,2	-1 409,0
IV			-441,6	-441,6	3 406,9		-3 701,1	14,5	-2 234,8	4 684,5	-110,9
1983 dec	274,1		44,1	-193,8	235,1	-295,2	-947,8	-8,0	-116,1	1 290,7	265,2
1984 jan	307,5		-12,7	-34,9	345,2	-157,8	-1 232,6	-147,3	-262,4	2 168,5	-358,5
feb	1 122,9		-4,3	-98,0	1 036,6	-199,4	-1 081,7	-123,6	-52,1	1 695,9	-50,4
mar	290,3		11,3	-84,0	328,4	-136,0	-1 335,7	-42,1	-217,5	1 915,1	-149,2
apr	-259,8		53,4	-138,4	155,3	-239,4	-877,8	-8,0	-257,9	1 750,7	-697,6
mai	-106,0		119,8	-122,0	553,5	-242,5	-1 188,1	32,9	-938,2	1 971,0	-292,4
jun	649,8		107,5	-69,6	199,3	-187,8	-943,8	162,6	22,6	1 813,2	-454,1
jul	501,0		252,5	-123,1	228,6	-92,4	-942,1	67,4	196,6	1 275,0	-361,3
aug	-468,1		-388,3	-84,1	187,0	-243,2	-418,2	-145,4	-52,2	1 224,9	-548,5
sep	999,0		-19,4	-22,8	1 293,5	-222,8	-1 119,6	118,9	-227,0	1 697,3	-499,2
oct	1 448,2		72,7	-104,0	1 970,5	-195,9	-1 267,5	-26,4	-327,7	1 629,6	-303,2
nov			-113,4	-113,4	1 004,2	-303,0	-1 192,6	-18,8	-1 024,7	1 757,6	-325,3
dec			-224,2	-224,2	432,3		-1 241,0	59,7	-882,4	1 297,3	517,6
1985 jan			-78,1	-78,1	159,9		-1 326,0		-595,9	1 837,4	165,7
feb			-120,6	-120,6			-1 529,8				117,2

	EUR10	EUR9	UEBL/BLEU	DANMARK	BR DEUTSCHLAND	ΕΛΛΑΔΑ	FRANCE	IRELAND	ITALIA	NEREDLAND	UNITED KINGDOM	
082 - AUSFUHREN FOB IN PROZENT DER EINFUHREN CIF			EXPORTS FOB AS PERCENTAGE OF THE IMPORTS CIF						EXPORTATIONS FOB EN POURCENTAGE DES IMPORTATIONS CAF			
	%											
1981	94,3	-	89,9	90,9	107,4	53,1	84,1	74,0	83,2	102,2	99,9	
1982	95,5	-	94,6	89,2	113,5	44,9	79,5	84,4	85,9	105,7	97,0	
1983	96,8	-	96,1	96,4	110,7	48,1	86,9	94,2	91,0	106,6	91,4	
1984	-	-	-	94,8	112,3	55,7	90,1	101,4	87,3	105,8	89,6	
1983 IV	99,0	-	95,9	93,7	111,0	49,1	91,1	98,7	96,7	105,6	97,2	
1984 I	96,0	-	91,2	92,8	110,3	62,2	84,9	87,9	88,1	108,4	90,7	
II	95,4	-	93,3	93,7	108,0	59,1	90,8	110,4	83,3	109,1	86,2	
III	96,9	-	91,4	97,5	111,5	56,4	93,0	104,5	92,3	99,3	87,1	
IV	-	-	-	95,0	119,3	45,3	91,7	102,5	85,5	106,4	94,4	
1983 dec	98,1	-	95,1	81,6	111,2	37,6	92,1	106,1	85,5	105,3	108,1	
1984 jan	92,4	-	88,8	90,9	105,6	54,1	80,8	81,6	91,0	109,8	81,8	
feb	97,9	-	90,9	92,0	113,4	64,1	85,0	87,0	87,0	104,1	99,4	
mar	97,6	-	93,9	95,6	112,0	68,3	88,9	97,0	86,2	111,2	90,8	
apr	95,2	-	92,7	92,4	107,2	57,8	92,4	101,9	85,0	108,5	83,9	
mai	96,5	-	93,0	92,6	113,2	66,9	92,8	105,5	76,2	112,1	87,3	
jun	94,7	-	94,2	96,0	103,7	52,6	87,3	123,8	88,9	106,6	87,5	
jul	99,5	-	97,0	93,5	108,2	54,4	95,0	116,9	105,4	99,1	90,5	
aug	94,8	-	82,9	97,6	111,1	51,9	94,4	75,1	86,5	97,4	87,0	
sep	96,5	-	94,2	101,4	115,1	62,9	89,6	121,6	85,0	101,4	83,7	
oct	99,5	-	95,7	91,1	122,6	57,8	90,2	96,8	90,4	104,6	88,6	
nov	-	-	-	101,1	118,4	57,1	91,4	98,0	75,0	110,4	95,7	
dec	-	-	-	93,0	116,9	21,0	93,6	112,8	91,3	104,3	98,8	
1985 jan	-	-	-	90,0	106,5	-	80,9	83,8	79,0	104,3	85,3	
feb	-	-	-	94,2	112,3	-	85,0	101,1	-	-	89,4	
083 - GESAMTES EINFUHRVOLUMEN			VOLUME INDEX TOTAL IMPORTS						VOLUME IMPORTATIONS TOTALES			
	EUR 10 = 100											
1980	100,0	-	9,8	2,7	25,7	1,4	18,4	1,5	13,7	10,5	16,3	
	1980 = 100											
1981	94,7	-	94,5	96,8	95,0	98,9	97,0	102,4	89,8	92,4	96,1	
1982	96,5	-	91,8	98,7	96,3	110,7	100,1	98,3	91,8	92,6	100,1	
1983	99,3	-	93,5	101,6	100,1	114,8	98,2	101,6	93,3	96,2	107,9	
1984	-	-	-	107,8	105,2	-	100,5	-	-	104,9	117,3	
1983 IV	104,9	-	100,5	110,0	105,9	150,5	102,3	105,9	99,4	101,0	110,8	
1984 I	106,3	-	104,6	108,7	106,6	106,0	104,1	114,6	99,0	105,7	114,9	
II	105,4	-	101,9	106,8	104,7	114,7	102,9	109,1	97,1	103,3	118,2	
III	99,5	-	93,5	100,0	101,8	95,1	89,5	104,5	95,6	101,3	112,8	
IV	-	-	-	115,9	107,7	-	105,6	-	-	109,4	123,4	
1983 dec	106,8	-	97,7	116,9	108,5	214,3	104,3	90,4	113,1	99,0	102,7	
1984 jan	102,7	-	101,0	101,7	101,3	102,7	101,3	110,9	97,4	104,0	110,3	
feb	103,4	-	102,2	106,6	106,5	103,4	98,6	116,2	91,1	108,0	110,6	
mar	112,9	-	110,7	117,8	112,0	111,9	112,4	116,6	108,6	105,0	123,8	
apr	104,3	-	102,0	101,7	106,0	100,8	100,1	100,0	99,9	102,0	114,3	
mai	109,9	-	106,5	115,6	108,2	136,7	105,3	123,9	105,6	107,0	120,7	
jun	101,9	-	97,3	103,0	100,0	106,5	103,2	103,4	85,9	101,0	119,7	
jul	100,5	-	87,8	90,4	106,0	94,2	99,4	97,8	94,0	98,0	110,1	
aug	95,8	-	91,5	104,5	98,2	91,5	75,1	113,9	87,5	104,0	116,8	
sep	102,2	-	101,1	105,0	101,1	99,6	93,9	101,9	105,3	102,0	111,5	
oct	-	-	110,7	124,0	112,0	-	111,7	127,1	108,4	118,0	136,1	
nov	-	-	-	114,6	108,9	-	108,0	122,4	112,7	112,1	124,1	
dec	-	-	-	109,0	102,1	-	97,0	-	-	98,0	110,1	
1985 jan	-	-	-	113,6	108,9	-	-	-	-	-	123,1	
feb	-	-	-	-	104,4	-	-	-	-	-	119,3	
084 - GESAMTES AUSFUHRVOLUMEN			VOLUME INDEX TOTAL EXPORTS						VOLUME EXPORTATIONS TOTALES			
	EUR 10 = 100											
1980	100,0	-	9,7	2,5	29,0	0,8	16,8	1,3	11,7	11,1	17,1	
	1980 = 100											
1981	102,6	-	99,7	102,6	106,6	87,9	102,9	101,6	104,0	99,8	98,9	
1982	103,9	-	101,4	103,6	110,1	84,4	99,9	107,9	105,0	99,3	101,6	
1983	106,6	-	106,2	113,3	109,8	100,0	103,6	121,0	108,4	104,8	102,5	
1984	-	-	-	119,5	119,9	-	108,8	-	-	111,0	110,7	
1983 IV	115,0	-	114,9	119,8	118,0	141,4	111,5	132,2	122,3	108,3	109,9	
1984 I	114,2	-	114,3	116,8	119,6	107,0	109,6	129,7	111,1	115,7	109,4	
II	111,3	-	111,4	117,0	114,7	121,4	108,6	150,5	105,5	111,7	107,6	
III	107,7	-	101,3	115,1	114,7	99,7	100,6	137,9	114,7	101,0	103,3	
IV	-	-	-	129,1	130,7	-	116,4	-	-	115,7	122,4	
1983 dec	-	-	112,8	111,1	122,0	184,4	116,1	121,3	125,3	106,0	112,7	
1984 jan	-	-	107,4	107,7	109,6	104,1	105,6	117,5	112,4	117,0	94,2	
feb	-	-	111,4	113,5	122,5	102,7	103,2	128,3	100,5	112,0	114,3	
mar	-	-	124,1	129,3	126,8	114,2	120,1	143,4	120,3	118,0	119,7	
apr	-	-	111,3	109,4	113,9	105,0	107,4	126,6	111,5	110,0	100,6	
mai	-	-	115,7	124,6	124,0	162,2	111,0	163,3	106,3	118,0	111,8	
jun	-	-	107,1	116,9	106,2	96,9	107,4	161,7	98,8	107,0	110,4	
jul	-	-	99,8	99,2	115,3	109,7	109,5	146,0	129,2	98,0	104,1	
aug	-	-	90,6	121,3	110,6	86,5	90,0	110,6	98,6	99,0	107,1	
sep	-	-	113,6	124,9	118,2	103,0	102,4	157,0	116,4	106,0	98,6	
oct	-	-	125,5	133,5	138,6	-	121,6	158,9	130,7	122,0	126,9	
nov	-	-	-	134,9	130,2	-	117,7	153,4	112,5	123,0	126,2	
dec	-	-	-	118,8	123,2	-	110,0	-	-	102,0	114,2	
1985 jan	-	-	-	119,8	120,3	-	-	-	-	-	113,3	
feb	-	-	-	-	121,5	-	-	-	-	-	116,2	

	EUR10	EUR9	UEBL/BLEU	DANMARK	BR DEUTSCHLAND	ΕΛΛΑΔΑ	FRANCE	IRELAND	ITALIA	NEDERLAND	UNITED KINGDOM
085 - TERMS OF TRADE			TERMS OF TRADE						TERMES DE L'ECHANGE		
1980 = 100											
1981	95,9	-	94,8	99,0	93,4	116,1	95,8	97,4	91,8	98,4	101,0
1982	97,6	-	95,1	98,3	96,8	119,0	96,4	100,1	95,8	102,3	99,6
1983	99,3	-	94,0	99,6	98,4	113,3	99,5	103,3	99,8	101,8	100,4
1984	-	-	-	98,9	96,0	-	100,6	-	-	104,2	99,1
1983 IV	99,3	-	93,2	99,3	97,0	105,5	101,3	102,9	99,9	102,5	101,9
1984 I	98,3	-	92,9	100,0	95,8	126,2	97,7	101,9	100,5	103,0	99,4
II	99,4	-	94,9	98,8	96,2	115,8	104,2	104,8	97,7	105,1	99,0
III	98,4	-	93,6	98,2	96,3	110,9	99,8	102,5	98,3	103,8	99,2
IV	-	-	-	98,7	95,8	-	100,7	-	-	104,8	99,0
1983 dec	98,3	-	91,6	99,3	96,3	89,5	100,3	103,7	98,8	102,4	102,8
1984 jan	97,3	-	92,8	99,3	95,1	109,3	93,9	101,1	101,0	101,6	100,0
feb	98,8	-	92,7	100,0	96,0	132,2	98,3	101,1	100,9	104,5	100,3
mar	98,8	-	93,2	100,7	96,4	137,1	100,8	103,4	99,6	103,0	98,0
apr	99,7	-	94,5	99,3	97,2	113,6	104,4	105,5	97,4	104,8	99,5
mai	99,6	-	95,2	99,3	96,2	115,4	106,6	105,0	96,8	105,8	98,4
jun	98,9	-	95,1	97,9	95,2	118,4	101,6	103,9	98,9	104,7	99,0
jul	99,4	-	94,9	98,6	96,9	95,8	104,4	102,8	98,2	103,2	99,9
aug	97,8	-	92,9	97,3	96,1	112,3	95,4	101,3	98,2	106,5	99,0
sep	98,0	-	93,1	98,6	96,0	124,5	99,5	103,5	98,4	101,6	98,8
oct	-	-	93,7	98,0	96,5	-	100,3	101,5	95,9	105,3	99,2
nov	-	-	-	99,3	96,5	-	101,6	102,5	96,1	104,7	98,3
dec	-	-	-	98,7	94,4	-	100,1	-	-	104,4	99,4
1985 jan	-	-	-	98,7	93,9	-	-	-	-	-	96,7
feb	-	-	-	-	94,1	-	-	-	-	-	95,8
086 - DURCHSCHNITTSWERTE GESAMTE EINFUHR			UNIT VALUE INDEX TOTAL IMPORTS						VALEURS UNITAIRES IMPORTATIONS TOTALES		
1980 = 100											
1981	116,4	-	112,8	115,8	114,3	99,8	115,3	115,6	126,7	118,1	115,9
1982	123,9	-	118,6	124,8	121,7	120,0	122,6	125,6	133,5	125,2	123,6
1983	127,0	-	125,6	129,0	126,9	120,5	124,2	126,7	134,7	129,5	123,6
1984	-	-	-	139,6	136,4	-	135,1	-	-	139,6	133,7
1983 IV	130,6	-	129,6	133,6	130,5	128,7	125,5	131,0	138,9	133,7	127,8
1984 I	134,8	-	134,7	135,8	134,4	114,5	132,7	133,5	141,9	138,1	132,3
II	134,7	-	132,9	137,7	134,5	120,6	131,7	131,4	143,8	138,0	131,5
III	138,7	-	136,4	141,1	137,4	129,5	137,1	138,3	148,5	141,4	135,5
IV	-	-	-	143,7	139,3	-	138,8	-	-	140,8	135,6
1983 dec	133,6	-	131,8	135,9	133,0	150,9	128,6	131,8	142,0	135,4	129,2
1984 jan	136,0	-	134,1	136,9	134,3	127,3	136,1	134,0	141,8	138,7	134,3
feb	134,9	-	135,9	135,7	134,7	106,7	132,7	134,5	142,2	137,7	132,2
mar	133,6	-	134,1	134,9	134,2	109,6	129,3	132,1	141,8	137,9	130,3
apr	133,6	-	132,3	136,4	133,7	119,5	130,1	129,8	143,5	136,6	129,5
mai	134,7	-	132,9	138,4	134,2	118,7	130,4	131,2	144,4	137,7	133,0
jun	135,7	-	133,6	138,4	135,6	123,6	134,6	133,2	143,5	139,7	132,0
jul	137,3	-	135,2	140,7	136,5	148,2	132,2	136,1	146,5	142,9	133,6
aug	138,9	-	135,9	140,9	137,8	126,5	142,4	139,5	148,4	135,8	135,4
sep	140,0	-	138,0	141,7	138,0	113,9	136,6	139,4	150,6	145,4	137,6
oct	-	-	137,5	143,5	138,4	-	136,9	143,5	151,6	139,6	135,7
nov	-	-	-	141,8	138,9	-	136,2	143,6	151,8	141,0	135,8
dec	-	-	-	145,7	140,6	-	143,2	-	-	141,9	135,2
1985 jan	-	-	-	146,7	144,9	-	-	-	-	-	134,9
feb	-	-	-	-	145,7	-	-	-	-	-	138,7
087 - DURCHSCHNITTSWERTE GESAMTE AUSFUHR			UNIT VALUE INDEX TOTAL EXPORTS						VALEURS UNITAIRES EXPORTATIONS TOTALES		
1980 = 100											
1981	111,6	-	107,0	114,4	106,7	115,7	110,4	112,7	116,3	116,3	117,1
1982	120,9	-	112,8	122,7	117,9	140,4	118,0	125,7	127,8	128,1	123,1
1983	126,0	-	118,0	128,5	124,9	134,6	123,5	130,9	134,4	131,8	124,1
1984	-	-	-	138,1	131,0	-	135,8	-	-	145,4	132,6
1983 IV	129,7	-	120,7	132,6	126,7	132,7	127,0	134,9	138,6	137,1	130,2
1984 I	132,5	-	125,1	135,8	128,8	143,4	129,5	136,0	142,6	142,3	131,6
II	133,9	-	126,2	136,2	129,3	139,7	137,2	137,7	140,5	145,0	130,1
III	136,5	-	127,7	138,6	132,4	141,9	136,6	141,8	145,9	146,6	134,5
IV	-	-	-	141,7	133,4	-	139,7	-	-	147,6	134,2
1983 dec	131,3	-	120,7	134,9	128,1	135,1	129,0	136,7	140,2	138,7	132,8
1984 jan	132,3	-	124,5	135,9	127,7	139,1	127,8	135,4	143,2	140,9	134,3
feb	133,2	-	126,0	135,7	129,4	141,0	130,4	135,9	143,5	144,0	132,7
mar	132,0	-	124,9	135,9	129,4	150,2	130,4	136,6	141,1	142,1	127,7
apr	133,2	-	125,0	135,5	129,9	135,8	135,8	137,0	139,8	143,1	128,8
mai	134,2	-	126,5	137,4	129,1	137,0	139,0	137,8	139,8	145,7	130,8
jun	134,2	-	127,1	135,6	129,0	146,3	136,9	138,4	142,0	146,3	130,6
jul	136,5	-	128,3	138,8	132,3	141,9	138,1	139,8	143,8	147,5	133,4
aug	135,9	-	126,3	137,1	132,5	142,0	135,9	141,3	145,7	144,6	134,1
sep	137,1	-	128,4	139,8	132,4	141,8	135,9	144,4	148,1	147,8	135,9
oct	-	-	128,8	140,6	133,6	-	137,4	145,7	145,5	147,0	134,6
nov	-	-	129,4	140,8	133,9	-	138,4	147,2	145,9	147,6	133,5
dec	-	-	-	143,8	132,7	-	143,3	-	-	148,1	134,5
1985 jan	-	-	-	144,8	136,1	-	-	-	-	-	130,5
feb	-	-	-	-	137,0	-	-	-	-	-	132,9

EINFUHR EXTRA-EG

IMPORTS EXTRA-EC

IMPORTATIONS EXTRA-CE

	EUR10	EUR9	UEBL/BLEU	DANMARK	BR DEUTSCHLAND	ΕΛΛΑΔΑ	FRANCE	IRELAND	ITALIA	NEDERLAND	UNITED KINGDOM	
088 - INSGESAMT - SITC 0-9 SAISONBEREINIGT			TOTAL - SEASONALLY ADJUSTED SITC 0-9								TOTAL - CTCI 0-9 DESAISONNALISE	
1980 = 100												
1981	110,6	-	109,4	112,7	106,6	82,7	112,4	118,8	120,0	110,1	108,6	
1982	117,2	-	111,4	123,3	112,8	123,3	116,4	127,3	127,5	111,5	118,7	
1983	118,9	-	107,0	130,0	118,8	115,7	110,2	142,6	126,6	120,2	121,6	
1984	-	-	-	154,7	137,6	-	120,8	182,0	150,4	149,4	146,1	
1983 IV	126,3	-	118,6	144,0	128,0	139,5	110,2	157,1	133,7	127,0	129,0	
1984 I	135,1	-	123,6	147,0	134,6	121,4	117,9	166,7	146,2	147,2	140,3	
II	135,3	-	125,5	152,8	136,1	102,4	119,8	170,2	140,7	144,8	141,7	
III	138,2	-	125,0	154,9	138,2	107,4	119,0	182,2	149,2	154,7	143,0	
IV	-	-	-	164,1	141,6	-	126,5	208,8	165,5	151,1	159,4	
1983 dec	133,6	-	117,7	159,2	137,6	223,0	115,2	160,7	147,7	123,5	127,8	
1984 jan	135,0	-	125,0	147,4	132,6	157,2	125,0	159,3	138,4	149,5	137,8	
feb	137,2	-	131,4	145,7	141,7	108,2	118,9	170,7	139,8	154,8	140,1	
mar	133,1	-	114,3	147,9	129,5	99,0	109,9	170,0	160,3	137,4	142,9	
apr	131,4	-	118,9	139,4	134,3	73,2	115,6	148,5	141,7	143,3	135,8	
mai	141,0	-	137,0	174,1	138,5	114,3	120,0	188,0	148,4	151,1	148,8	
jun	133,6	-	120,5	144,8	135,5	119,7	123,7	174,2	132,0	140,0	140,6	
jul	136,2	-	127,0	149,6	139,1	143,2	119,3	157,5	144,3	152,2	134,1	
aug	141,9	-	121,8	163,9	141,0	113,7	123,1	218,2	153,0	149,2	152,4	
sep	136,6	-	126,2	151,3	134,6	65,2	114,8	171,0	150,3	162,7	142,6	
oct	154,3	-	133,9	184,6	147,4	120,6	134,4	226,0	164,6	162,2	173,3	
nov	-	-	-	157,9	142,4	117,5	126,5	200,6	165,6	151,9	151,8	
dec	-	-	-	149,6	134,9	-	118,6	199,7	166,2	139,0	153,1	
1985 jan	-	-	-	176,5	149,1	-	127,5	-	163,1	159,5	159,0	
feb	-	-	-	170,5	-	-	131,4	-	-	-	160,5	
089 - INSGESAMT - SITC 0-9			TOTAL - SITC 0-9								TOTAL - CTCI 0-9	
MIO ECU												
1980	22 672	-	1 674	596	5 874	382	4 122	165	3 317	2 180	4 362	
1980 = 100												
1981	111,7	-	111,1	114,7	107,8	83,0	113,3	118,4	121,7	110,9	110,2	
1982	118,3	-	113,0	124,3	114,3	119,9	118,1	127,3	128,3	113,3	119,4	
1983	121,0	-	110,1	133,0	121,1	122,3	112,1	143,4	129,8	121,8	123,7	
1984	-	-	-	156,1	138,5	-	122,5	182,5	152,5	149,9	147,5	
1983 IV	131,0	-	123,6	152,3	132,7	192,7	115,6	152,6	142,5	131,9	128,2	
1984 I	137,9	-	130,3	153,7	137,3	91,9	123,2	174,5	145,8	150,6	143,6	
II	136,8	-	127,9	152,3	135,9	102,1	122,6	171,1	142,4	146,6	145,2	
III	135,1	-	118,2	146,8	135,9	92,2	113,1	178,6	149,4	149,9	143,6	
IV	-	-	-	171,7	144,8	-	131,1	205,9	172,3	152,4	157,8	
1983 dec	140,9	-	119,6	168,8	141,9	366,3	126,0	141,1	173,6	127,2	119,9	
1984 jan	138,9	-	130,5	148,1	133,0	113,1	130,5	168,8	143,5	155,9	146,2	
feb	135,6	-	132,2	148,7	141,7	74,7	118,7	178,9	139,3	153,2	135,2	
mar	139,1	-	128,3	164,3	137,2	88,0	120,5	175,8	154,7	142,8	149,4	
apr	133,0	-	121,0	138,1	135,3	79,0	116,8	147,6	151,7	142,6	134,4	
mai	140,3	-	136,9	169,3	137,1	122,8	120,0	195,6	144,5	149,8	152,7	
jun	137,0	-	125,9	149,6	135,3	104,3	131,1	170,2	131,1	147,3	148,5	
jul	133,0	-	119,4	130,3	139,6	132,8	118,2	149,0	138,9	143,9	133,3	
aug	134,0	-	111,7	154,1	134,1	76,6	107,7	217,3	144,3	145,2	153,3	
sep	138,3	-	123,5	156,0	133,9	67,3	113,5	169,6	165,2	160,6	144,0	
oct	157,1	-	136,5	190,8	152,3	124,9	136,6	229,4	161,9	165,3	178,7	
nov	-	-	-	167,5	145,5	130,8	129,0	209,9	166,8	155,9	152,7	
dec	-	-	-	156,7	136,6	-	127,8	178,3	188,2	136,0	142,1	
1985 jan	-	-	-	178,0	150,5	-	133,2	-	169,1	166,6	165,1	
feb	-	-	-	174,5	-	-	130,3	-	-	-	153,5	
090 - NAHRUNGS- UND GENUSSMITTEL SITC 0+1			FOOD, DRINK AND TOBACCO SITC 0+1								PRODUITS ALIMENTAIRES, BOISSONS, TABAC CTCI 0+1	
MIO ECU												
1980	2 151	-	123	70	523	31	367	17	273	284	465	
1980 = 100												
1981	109,5	-	114,7	111,5	109,7	63,1	108,9	109,9	109,0	111,8	109,9	
1982	118,5	-	126,6	117,0	118,8	84,6	117,0	110,1	122,4	115,5	119,6	
1983	125,7	-	142,9	133,5	126,8	81,1	128,6	126,0	122,0	128,2	120,0	
1984	-	-	-	141,1	139,1	-	139,4	139,9	135,0	150,7	146,9	
1983 IV	146,8	-	176,4	164,1	150,9	95,9	153,3	140,4	152,0	131,1	136,9	
1984 I	142,6	-	171,0	152,1	144,2	73,4	142,7	128,6	95,9	169,4	147,8	
II	134,5	-	143,9	157,5	131,9	65,4	141,9	127,3	109,2	146,2	138,4	
III	127,9	-	165,8	145,4	128,3	86,7	121,9	168,5	102,7	134,6	131,4	
IV	-	-	-	109,2	152,1	-	151,3	135,2	232,1	152,7	170,2	
1983 dec	154,7	-	189,3	166,9	168,8	100,5	164,6	140,9	165,6	129,0	133,5	
1984 jan	146,5	-	185,4	143,4	140,7	83,9	152,5	113,5	104,3	178,3	148,9	
feb	143,9	-	177,2	155,0	158,8	68,4	133,3	143,0	91,0	169,6	145,4	
mar	137,4	-	150,4	158,1	133,2	67,9	142,1	129,2	92,6	160,3	149,1	
apr	133,5	-	135,9	122,6	127,3	52,6	136,1	142,9	116,8	162,1	136,9	
mai	134,8	-	153,2	180,4	130,9	77,4	144,1	161,0	95,9	135,5	145,3	
jun	135,2	-	142,5	169,6	137,3	66,1	145,6	78,1	114,8	140,9	132,9	
jul	119,2	-	124,0	129,0	134,5	74,2	119,4	74,8	100,4	127,2	109,9	
aug	139,5	-	181,3	156,0	133,8	91,5	126,7	282,8	111,3	153,8	148,1	
sep	125,0	-	192,3	151,4	116,5	94,5	119,8	148,0	96,5	122,9	136,0	
oct	157,4	-	201,3	156,4	150,1	123,2	152,4	157,0	142,0	163,4	248,7	
nov	-	-	-	171,3	151,0	151,7	153,6	130,5	260,2	148,2	138,5	
dec	-	-	-	155,3	155,3	-	147,8	118,1	294,1	146,5	123,3	
1985 jan	-	-	-	152,7	161,8	-	147,5	-	-	-	156,4	
feb	-	-	-	-	-	-	134,4	-	-	-	117,0	

EINFUHR EXTRA-EG

IMPORTS EXTRA-EC

IMPORTATIONS EXTRA-CE

	EUR10	EUR9	UEBL/BLEU	DANMARK	BR DEUTSCHLAND	ΕΛΛΑΔΑ	FRANCE	IRELAND	ITALIA	NEDERLAND	UNITED KINGDOM	
091 - ROHSTOFFE						RAW MATERIALS						MATIERES PREMIERES
SITC 2+4						SITC 2+4						CTCI 2+4
	MIO ECU											
1980	2 443	-	187	58	666	36	386	12	460	238	400	
	1980 = 100											
1981	102.1	-	112.7	102.6	99.2	89.7	102.5	119.3	94.3	107.7	107.5	
1982	102.7	-	112.2	105.0	102.2	109.4	101.6	104.5	98.9	104.4	102.7	
1983	109.1	-	122.0	116.8	107.1	120.2	100.4	120.5	100.7	108.5	122.6	
1984	-	-	-	104.3	130.0	-	119.5	170.2	133.7	142.4	137.8	
1983 IV	118.0	-	144.7	101.7	114.6	189.1	107.1	122.8	102.5	121.7	133.2	
1984 I	131.7	-	148.7	122.0	129.5	108.5	122.1	179.4	127.2	142.3	137.6	
II	130.8	-	141.4	105.5	128.2	127.3	127.5	179.6	122.8	145.7	136.2	
III	125.3	-	140.5	111.1	127.2	95.3	105.1	141.2	127.5	144.3	124.6	
IV	-	-	-	78.6	135.1	-	123.3	180.7	157.2	137.2	152.9	
1983 dec	125.8	-	140.9	114.4	120.6	245.9	121.5	97.3	121.8	131.5	124.5	
1984 jan	130.4	-	144.6	118.4	122.4	76.4	120.6	187.6	126.6	155.7	140.6	
feb	127.4	-	158.3	122.1	131.2	131.9	111.8	196.7	110.0	143.3	130.5	
mar	137.3	-	143.3	125.6	134.9	117.3	133.8	154.0	145.1	127.9	141.6	
apr	128.6	-	132.5	102.9	121.1	117.6	119.0	176.4	133.8	163.8	125.2	
mai	135.2	-	142.7	112.2	132.1	160.1	134.8	161.1	133.0	128.0	144.3	
jun	128.6	-	148.8	101.3	131.5	104.2	128.7	201.4	101.5	145.4	139.3	
jul	132.6	-	137.2	112.1	137.4	106.6	120.8	138.4	132.4	166.3	119.1	
aug	122.9	-	145.8	105.1	132.8	94.0	86.8	149.2	119.2	133.6	132.6	
sep	120.3	-	138.4	115.9	111.4	85.3	107.8	136.1	130.9	133.1	122.2	
oct	147.3	-	153.7	117.8	139.9	204.1	129.7	186.0	147.3	151.0	169.6	
nov	-	-	-	118.0	132.7	210.5	136.9	207.5	142.2	125.0	150.6	
dec	-	-	-	-	132.6	-	103.2	148.5	182.3	135.7	138.7	
1985 jan	-	-	-	132.6	140.4	-	133.6	-	-	-	149.0	
feb	-	-	-	-	-	-	126.9	-	-	-	133.2	
092 - BRENNSTOFFE						FUELS						PRODUITS ENERGETIQUES
SITC 3						SITC 3						CTCI 3
	MIO ECU											
1980	7 268	-	489	113	1 454	143	1 814	35	1 514	939	767	
	1980 = 100											
1981	119.3	-	121.6	113.9	109.4	87.0	118.6	57.8	139.5	113.5	114.9	
1982	121.8	-	132.3	132.7	111.9	163.6	115.9	49.2	141.9	110.4	116.1	
1983	112.6	-	99.3	143.7	103.0	164.1	99.1	42.8	139.7	111.5	108.8	
1984	-	-	-	157.5	105.4	-	103.6	39.0	149.1	133.1	145.0	
1983 IV	121.7	-	106.2	186.9	109.8	328.5	97.9	24.4	149.6	118.5	116.0	
1984 I	119.9	-	89.1	176.7	104.8	91.7	110.2	34.1	155.0	125.2	116.1	
II	120.7	-	105.1	170.6	108.2	98.2	100.7	32.1	143.8	133.2	141.7	
III	119.1	-	96.8	153.2	105.7	82.6	96.6	47.2	146.6	136.2	141.6	
IV	-	-	-	129.6	102.9	-	106.7	42.7	150.9	137.9	180.4	
1983 dec	145.1	-	100.2	254.8	124.1	726.5	114.9	17.4	197.7	104.1	112.2	
1984 jan	126.2	-	89.2	177.7	111.6	154.9	125.4	30.8	145.1	132.4	126.0	
feb	117.3	-	93.2	149.8	109.9	23.0	106.4	39.7	151.3	125.2	112.3	
mar	116.1	-	84.8	202.6	92.9	97.1	99.0	31.9	168.5	117.9	110.0	
apr	119.5	-	98.3	166.9	110.7	56.5	97.2	31.4	162.1	120.0	126.4	
mai	119.9	-	134.3	192.9	103.9	97.8	88.7	34.8	136.4	141.0	154.0	
jun	122.7	-	82.7	151.8	109.9	140.4	116.3	30.1	132.9	138.4	144.8	
jul	113.5	-	116.9	139.5	112.2	189.9	94.7	48.7	126.5	119.7	109.9	
aug	120.0	-	77.0	165.8	92.2	51.4	100.3	60.0	160.9	127.9	164.6	
sep	123.8	-	96.6	154.3	112.9	6.4	94.8	33.1	152.3	161.1	150.5	
oct	127.2	-	102.2	238.6	103.8	53.6	107.1	50.0	146.0	147.2	174.5	
nov	-	-	-	150.3	110.1	30.5	94.5	32.6	151.5	148.2	185.9	
dec	-	-	-	-	94.7	-	118.4	45.5	155.1	118.4	180.8	
1985 jan	-	-	-	174.5	96.0	-	101.7	-	-	-	192.0	
feb	-	-	-	-	-	-	101.7	-	-	-	172.0	
093 - CHEMISCHE ERZEUGNISSE						CHEMICALS						PRODUITS CHIMIQUES
SITC 5						SITC 5						CTCI 5
	MIO ECU											
1980	957	-	75	39	245	12	229	10	128	92	127	
	1980 = 100											
1981	114.2	-	110.0	113.9	119.7	128.8	105.3	138.0	112.9	120.6	115.8	
1982	125.3	-	116.1	121.8	130.5	139.0	113.6	171.9	127.7	127.8	133.4	
1983	140.4	-	123.9	148.3	149.8	145.2	114.6	190.9	157.1	135.5	158.6	
1984	-	-	-	164.4	179.6	-	134.2	264.8	188.4	204.4	202.5	
1983 IV	142.7	-	133.3	167.2	141.2	164.0	110.8	191.5	167.0	149.4	166.5	
1984 I	172.9	-	151.1	188.6	183.5	186.0	128.5	289.1	181.3	198.0	204.1	
II	171.8	-	148.4	190.9	176.7	191.8	127.5	227.6	190.5	210.1	197.4	
III	169.2	-	135.5	146.1	188.4	151.2	130.1	240.9	174.0	198.2	199.9	
IV	-	-	-	132.2	169.7	-	150.4	301.7	207.7	211.4	208.6	
1983 dec	139.5	-	124.8	171.4	143.6	208.6	98.5	164.7	182.9	142.7	150.5	
1984 jan	166.1	-	141.4	151.8	166.7	235.9	131.9	310.7	176.3	179.2	208.7	
feb	179.7	-	151.2	210.7	196.3	174.2	135.4	270.8	171.7	222.4	205.6	
mar	173.0	-	160.7	203.4	187.6	148.0	118.3	285.8	195.9	192.3	198.1	
apr	166.7	-	129.0	179.1	168.8	157.1	116.0	183.3	218.3	205.3	192.0	
mai	182.3	-	147.2	206.8	185.4	243.1	135.2	262.8	187.5	229.7	223.5	
jun	166.3	-	168.9	186.7	175.9	175.1	131.3	236.8	165.8	195.2	176.9	
jul	165.8	-	136.8	116.7	164.9	122.1	149.0	210.5	170.4	207.7	194.9	
aug	164.8	-	133.2	152.4	206.0	152.3	111.8	269.3	149.0	195.0	190.1	
sep	177.2	-	136.6	169.2	194.2	179.2	129.6	242.7	202.6	191.9	214.8	
oct	202.3	-	162.2	199.0	184.0	215.2	182.2	333.0	199.0	233.4	268.2	
nov	-	-	-	197.7	163.2	334.0	124.1	329.8	196.0	205.0	196.7	
dec	-	-	-	-	161.9	-	145.0	242.3	228.2	195.9	161.0	
1985 jan	-	-	-	193.9	228.1	-	154.3	-	-	-	201.4	
feb	-	-	-	-	-	-	158.1	-	-	-	196.3	

EINFUHR EXTRA-EG

IMPORTS EXTRA-EC

IMPORTATIONS EXTRA-CE

	EUR10	EUR9	UEBL/BLEU	DANMARK	BR DEUTSCHLAND	ΕΛΛΑΔΑ	FRANCE	IRELAND	ITALIA	NEREDLAND	UNITED KINGDOM	
094 - BEARB. WAREN NACH BESCHAFF. SITC 6	MANUF. GOODS BY MATERIAL SITC 6					ARTICLES MANUF. PAR MATIERES CTCI 6						
	MIO ECU											
1980	3 328	-	408	109	904	35	433	24	391	174	849	
	1980 = 100											
1981	87.7	-	88.9	101.9	95.5	103.2	98.2	113.1	82.3	97.4	70.6	
1982	95.5	-	95.8	117.1	104.3	110.9	106.6	120.0	89.5	112.7	75.5	
1983	102.4	-	95.9	128.7	115.2	117.0	107.2	125.2	95.2	124.3	83.7	
1984	-	-	-	142.8	134.5	-	121.7	150.3	122.2	156.0	93.9	
1983 IV	108.7	-	114.8	147.9	122.2	130.2	109.4	125.2	103.5	130.5	82.5	
1984 I	124.4	-	147.1	151.2	133.5	128.3	117.8	154.6	115.7	164.1	98.6	
II	124.1	-	138.6	152.6	136.3	116.6	129.8	149.1	121.5	157.6	91.5	
III	115.6	-	114.7	143.9	130.7	106.6	108.9	145.3	122.4	149.6	89.3	
IV	-	-	-	123.5	137.3	-	130.4	152.1	129.2	152.8	96.2	
1983 dec	106.3	-	105.7	145.8	123.9	176.1	113.2	98.6	119.8	116.1	68.2	
1984 jan	125.3	-	140.5	154.8	128.9	127.0	110.3	156.2	118.5	185.3	107.9	
feb	123.3	-	155.9	143.1	134.3	141.8	115.8	153.4	105.1	157.5	97.2	
mar	124.7	-	145.1	155.6	137.5	116.3	127.3	154.3	123.4	149.5	90.9	
apr	117.4	-	129.0	136.8	129.1	89.0	121.1	123.5	116.7	148.6	89.9	
mai	132.2	-	139.5	162.5	149.3	164.4	134.9	171.7	137.9	164.5	93.3	
jun	122.7	-	147.2	158.5	130.6	96.5	133.2	152.1	110.0	159.6	91.1	
jul	118.3	-	107.9	122.5	136.0	99.1	125.9	136.3	133.2	157.6	85.5	
aug	108.7	-	102.9	156.0	130.6	107.3	84.4	159.2	94.0	133.5	94.8	
sep	119.8	-	133.4	153.3	125.5	113.5	116.4	140.3	139.8	157.5	87.5	
oct	138.1	-	144.9	193.7	149.5	148.9	135.9	168.1	124.9	158.6	117.2	
nov	-	-	-	176.8	139.9	165.6	139.5	176.5	112.2	157.4	93.5	
dec	-	-	-	-	122.7	-	115.8	111.5	150.6	142.2	78.0	
1985 jan	-	-	-	181.0	147.3	-	140.2	-	-	-	113.0	
feb	-	-	-	-	-	-	144.2	-	-	-	95.6	
095 - MASCHINEN UND FAHRZEUGE SITC 7	MACHINERY AND TRANSPORT EQUIPMENT SITC 7					MACHINES ET MATERIEL DE TRANSPORT CTCI 7						
	MIO ECU											
1980	3 264	-	224	107	896	118	579	51	335	255	699	
	1980 = 100											
1981	120.1	-	116.4	129.8	120.7	67.6	120.8	153.4	117.9	111.1	129.2	
1982	130.2	-	112.4	131.3	127.9	76.4	143.5	176.2	121.7	122.9	139.8	
1983	147.6	-	130.9	137.4	151.5	78.1	145.3	208.0	121.2	158.2	167.3	
1984	-	-	-	152.7	184.3	-	160.1	288.0	174.4	195.0	214.7	
1983 IV	166.3	-	145.1	150.0	177.9	70.8	152.7	241.4	138.1	199.5	184.1	
1984 I	168.9	-	163.4	164.9	166.5	68.6	146.6	259.2	152.9	199.8	199.6	
II	176.1	-	143.6	159.4	179.7	91.9	161.5	269.8	156.5	178.8	212.1	
III	176.4	-	127.9	156.2	176.8	90.5	147.8	275.2	185.7	192.0	215.2	
IV	-	-	-	130.3	214.3	-	184.4	347.7	202.7	209.3	231.8	
1983 dec	174.6	-	161.0	154.4	192.1	102.5	158.1	239.2	146.0	224.2	176.3	
1984 jan	166.3	-	173.2	165.3	151.3	64.3	151.6	244.4	170.8	185.2	197.8	
feb	166.7	-	142.5	155.4	172.0	88.0	139.1	262.4	138.4	214.0	194.8	
mar	173.8	-	174.5	174.0	176.2	53.5	149.0	270.7	149.4	200.2	206.3	
apr	165.3	-	142.4	149.4	178.4	85.8	153.2	220.7	139.0	165.9	189.9	
mai	186.3	-	145.1	173.2	186.7	124.7	167.8	311.5	179.6	186.7	219.7	
jun	176.7	-	143.5	155.7	174.0	65.3	163.5	277.3	150.8	181.9	226.7	
jul	170.2	-	119.3	145.1	183.0	97.6	154.7	225.8	147.0	184.3	201.1	
aug	174.3	-	127.3	161.1	172.7	77.0	138.1	333.2	179.8	169.2	227.6	
sep	184.6	-	137.1	162.2	174.8	96.8	150.7	266.7	230.3	222.5	217.0	
oct	220.1	-	163.8	198.9	227.4	151.4	196.5	384.6	205.1	225.4	256.2	
nov	-	-	-	192.1	210.4	186.2	197.5	343.3	182.2	217.5	232.1	
dec	-	-	-	-	205.0	-	159.3	315.2	220.7	184.9	206.9	
1985 jan	-	-	-	208.0	200.9	-	193.6	-	-	-	233.0	
feb	-	-	-	-	-	-	161.2	-	-	-	217.9	
096 - VERSCH. BEARBEITETE WAREN SITC 8	MISC. MANUFACTURED ARTICLES SITC 8					ARTICLES MANUFACTURES DIVERS CTCI 8						
	MIO ECU											
1980	1 794	-	65	61	662	7	269	13	137	152	430	
	1980 = 100											
1981	117.7	-	113.8	103.5	111.5	122.3	119.2	142.6	118.7	112.0	129.6	
1982	126.7	-	117.3	115.6	116.3	137.1	141.3	167.9	125.5	117.5	138.9	
1983	136.4	-	119.0	123.7	129.4	143.5	142.1	191.8	132.3	128.3	150.3	
1984	-	-	-	138.3	153.6	-	158.0	216.9	153.2	148.9	182.1	
1983 IV	141.3	-	120.6	127.8	135.5	184.3	143.0	196.7	138.8	116.0	161.7	
1984 I	160.5	-	143.3	150.0	159.7	150.3	155.6	226.1	139.4	163.6	172.7	
II	149.5	-	125.6	135.1	136.1	166.1	156.0	204.6	139.2	136.3	178.0	
III	165.8	-	135.1	154.1	163.5	158.4	154.1	215.3	158.0	158.5	186.6	
IV	-	-	-	114.2	155.3	-	166.4	221.5	176.0	137.4	191.1	
1983 dec	136.0	-	115.7	115.1	133.9	237.6	145.8	176.7	135.6	104.3	147.5	
1984 jan	152.3	-	139.1	132.4	146.8	129.2	148.5	211.2	133.6	163.6	168.8	
feb	164.6	-	144.5	151.8	167.1	140.6	156.5	238.8	128.7	167.8	179.2	
mar	164.5	-	146.2	165.6	165.2	181.2	161.7	228.3	155.8	159.2	170.1	
apr	147.3	-	122.4	128.0	141.3	168.2	152.3	183.2	140.3	135.9	164.7	
mai	155.2	-	131.4	154.8	136.8	209.6	155.1	244.8	163.5	140.2	186.3	
jun	146.1	-	123.1	122.5	130.1	120.5	160.5	185.9	113.7	132.7	183.0	
jul	159.6	-	125.6	127.2	154.8	147.6	166.6	194.4	137.5	152.5	181.0	
aug	167.9	-	149.7	163.8	172.5	147.0	142.6	232.2	133.4	160.9	191.8	
sep	169.9	-	130.0	171.3	163.1	180.7	153.2	219.2	203.1	162.0	186.9	
oct	188.3	-	150.9	187.2	175.0	243.8	176.7	267.1	181.0	167.8	228.2	
nov	-	-	-	155.4	157.3	229.9	174.0	240.6	162.6	138.5	187.0	
dec	-	-	-	-	133.4	-	148.4	156.8	184.6	105.9	158.2	
1985 jan	-	-	-	176.9	182.9	-	180.6	-	-	-	206.7	
feb	-	-	-	-	-	-	183.0	-	-	-	191.7	

AUSFUHR EXTRA-EG

EXPORTS EXTRA-EC

EXPORTATIONS EXTRA-CE

	EUR10	EUR9	UEBL/BLEU	DANMARK	BR DEUTSCHLAND	ΕΛΛΑΔΑ	FRANCE	IRELAND	ITALIA	NEDERLAND	UNITED KINGDOM
097 - INSGESAMT - SITC 0-9 SAISONBEREINIGT	TOTAL - SEASONALLY ADJUSTED SITC 0-9						TOTAL - CTCI 0-9 DESAISONALISE				
	1980 = 100										
1981	121.6	-	113.7	129.0	118.2	111.3	122.6	139.2	137.0	118.9	118.4
1982	131.3	-	119.4	135.1	133.1	120.5	126.3	164.0	146.4	127.6	127.9
1983	137.1	-	134.0	153.5	139.2	114.4	134.1	194.5	154.4	138.1	123.7
1984	-	-	-	190.5	161.5	-	157.3	253.9	182.2	163.2	141.6
1983 IV	147.0	-	148.3	170.1	147.5	140.2	143.5	218.2	169.5	145.3	131.4
1984 I	155.8	-	155.6	172.7	157.4	146.3	146.6	233.3	182.1	157.6	142.0
II	153.4	-	157.7	183.3	154.9	158.4	154.0	251.4	159.9	162.1	136.9
III	159.5	-	154.4	194.2	161.3	127.8	159.3	251.1	188.2	155.8	137.3
IV	-	-	-	211.9	172.6	-	169.4	279.6	198.6	177.3	150.3
1983 dec	152.2	-	148.1	176.2	156.5	175.7	150.0	236.0	156.5	143.8	141.3
1984 jan	153.6	-	148.9	173.1	152.1	147.8	151.3	224.5	191.2	159.1	132.1
feb	160.2	-	161.7	169.3	165.2	155.9	143.0	232.1	171.6	166.4	156.5
mar	153.6	-	156.2	175.7	155.0	135.2	145.4	243.4	183.5	147.3	137.4
apr	149.9	-	147.3	172.2	153.5	135.9	150.0	227.9	166.3	159.3	128.5
mai	164.0	-	166.7	202.6	164.0	212.6	165.9	270.5	168.4	176.6	145.5
jun	146.3	-	159.2	175.0	147.1	126.5	146.0	255.9	145.1	148.3	136.8
jul	158.5	-	155.1	190.9	157.7	115.0	160.7	257.8	196.9	157.9	132.0
aug	164.4	-	154.4	200.8	170.6	127.5	159.5	213.2	184.2	154.8	149.3
sep	155.5	-	153.6	190.9	155.6	141.0	157.7	282.3	183.5	154.6	130.7
oct	176.3	-	166.5	210.1	177.6	117.8	172.7	285.7	201.0	185.6	157.9
nov	-	-	170.1	214.5	175.6	196.6	169.4	263.2	167.5	186.7	154.0
dec	-	-	-	211.1	164.6	-	166.2	289.8	227.2	159.6	138.8
1985 jan	-	-	-	209.4	178.5	-	158.2	-	191.5	185.5	148.9
feb	-	-	-	210.0	-	-	165.7	-	-	-	143.6
098 - INSGESAMT - SITC 0-9	TOTAL - SITC 0-9						TOTAL - CTCI 0-9				
	MIO ECU										
1980	18 229	-	1 048	492	5 839	166	3 192	120	2 322	1 140	3 910
	1980 = 100										
1981	121.9	-	114.3	128.9	118.9	110.4	123.2	139.6	136.0	119.6	118.6
1982	131.0	-	120.0	134.7	132.3	118.2	126.4	163.5	142.6	127.9	128.6
1983	138.4	-	135.0	155.5	140.4	119.0	135.7	197.5	154.8	139.4	125.2
1984	-	-	-	190.8	161.9	-	157.6	254.6	180.1	163.9	142.3
1983 IV	156.0	-	157.0	175.1	156.8	167.9	151.1	224.4	182.0	152.1	139.3
1984 I	153.2	-	156.4	175.8	156.4	133.9	144.5	217.7	170.4	158.5	139.0
II	152.7	-	155.7	184.4	152.8	155.6	158.0	260.3	156.3	161.7	135.3
III	154.7	-	147.0	185.6	157.1	118.1	150.6	254.0	182.3	150.1	136.0
IV	-	-	-	217.6	181.3	-	177.4	286.4	211.2	185.3	158.7
1983 dec	165.3	-	155.2	173.8	169.1	247.4	165.6	234.1	188.3	148.9	146.6
1984 jan	144.2	-	145.5	156.1	141.6	125.6	139.9	196.0	181.5	156.9	123.2
feb	153.9	-	157.1	172.2	161.0	140.7	137.0	214.4	156.0	157.7	150.4
mar	161.5	-	166.6	199.1	166.4	135.5	156.5	242.6	173.8	161.0	143.5
apr	149.3	-	146.2	170.1	152.3	129.9	153.0	221.4	169.6	157.5	124.3
mai	161.1	-	163.1	201.3	164.6	223.1	167.1	285.2	150.0	178.0	140.6
jun	147.8	-	157.7	181.7	141.6	113.9	153.9	274.3	149.4	149.7	141.0
jul	159.6	-	150.5	163.1	158.6	117.7	165.7	267.2	206.4	147.7	132.4
aug	151.5	-	127.6	195.2	159.8	109.2	137.8	191.2	161.8	145.0	147.6
sep	152.8	-	162.9	198.5	152.7	127.4	148.4	303.8	178.6	157.6	127.9
oct	184.3	-	180.9	214.4	185.9	135.4	178.6	295.2	201.9	195.1	168.6
nov	-	-	175.4	229.8	181.8	183.1	171.8	273.0	170.5	200.2	165.5
dec	-	-	-	208.5	176.1	-	181.8	291.0	261.2	160.5	142.0
1985 jan	-	-	-	191.3	167.2	-	144.1	-	181.6	186.1	135.4
feb	-	-	-	212.4	-	-	157.6	-	-	-	136.1
099 - NAHRUNGS- UND GENUSSMITTEL SITC 0+1	FOOD, DRINK AND TOBACCO SITC 0+1						PRODUITS ALIMENTAIRES, BOISSONS, TABAC CTCI 0+1				
	MIO ECU										
1980	1 439	-	74	104	193	46	438	47	121	190	224
	1980 = 100										
1981	133.9	-	141.5	132.4	136.5	97.8	133.7	144.1	146.1	139.1	124.3
1982	130.8	-	117.3	130.5	135.0	111.1	116.1	151.8	149.2	150.0	133.8
1983	135.8	-	116.5	151.7	130.8	117.9	125.9	164.2	137.9	155.1	138.4
1984	-	-	-	187.1	149.7	-	139.0	175.4	162.0	170.0	153.3
1983 IV	154.4	-	131.3	180.5	134.0	151.6	146.3	176.5	176.2	163.4	159.6
1984 I	149.1	-	151.4	188.4	159.0	133.7	127.4	131.1	149.3	166.0	156.2
II	146.3	-	140.6	201.5	158.6	128.9	126.7	186.2	113.5	173.3	140.2
III	142.3	-	163.3	200.2	136.1	89.9	139.3	184.6	122.7	149.9	125.6
IV	-	-	-	158.2	145.1	-	162.6	199.5	262.5	191.0	191.3
1983 dec	163.8	-	126.6	175.0	146.5	223.0	159.8	183.3	164.6	178.0	164.9
1984 jan	146.3	-	136.0	167.1	152.3	133.3	132.7	127.4	157.3	165.1	146.3
feb	147.6	-	129.2	194.0	162.5	142.7	122.5	126.5	146.9	162.9	161.0
mar	153.3	-	189.1	204.1	162.2	125.0	127.1	139.6	143.8	170.0	161.3
apr	144.9	-	118.5	180.6	144.7	124.7	137.9	165.2	116.2	170.6	144.8
mai	152.1	-	116.9	219.4	174.2	188.7	126.7	226.9	114.9	174.5	140.9
jun	141.8	-	186.4	204.5	156.9	73.2	115.6	166.4	109.5	174.6	134.9
jul	122.1	-	116.4	169.1	148.1	72.5	106.2	174.8	76.2	146.6	113.8
aug	147.9	-	173.4	217.0	132.6	82.3	147.6	168.4	135.0	140.0	143.9
sep	156.9	-	200.1	214.5	127.7	114.8	164.1	210.7	156.9	163.0	119.2
oct	185.7	-	212.8	232.9	144.1	119.9	183.8	192.4	180.2	198.7	198.4
nov	-	-	-	241.6	147.4	188.3	155.8	204.5	202.6	204.7	210.0
dec	-	-	-	-	144.0	-	148.4	201.6	404.7	169.6	165.6
1985 jan	-	-	-	215.0	137.7	-	140.7	-	-	-	153.2
feb	-	-	-	-	-	-	138.0	-	-	-	157.8

AUSFUHR EXTRA-EG

EXPORTS EXTRA-EC

EXPORTATIONS EXTRA-CE

	EUR10	EUR9	UEBL/BLEU	DANMARK	BR DEUTSCHLAND	ΕΛΛΑΔΑ	FRANCE	IRELAND	ITALIA	NEDERLAND	UNITED KINGDOM	
100 - ROHSTOFFE SITC 2+4					RAW MATERIALS SITC 2+4				MATIERES PREMIERES CTCI 2+4			
					MIO ECU							
1980	424	-	20	25	116	14	72	4	42	65	67	
					1980 = 100							
1981	115.3	-	117.7	132.2	114.1	95.9	113.1	106.6	132.9	107.9	113.4	
1982	116.6	-	112.3	154.0	110.5	120.7	113.7	154.4	125.5	117.2	108.4	
1983	131.3	-	128.6	159.0	120.8	126.7	135.3	158.3	158.2	132.4	117.1	
1984	-	-	-	142.5	146.7	-	184.8	292.2	217.9	177.7	147.3	
1983 IV	151.3	-	159.8	163.8	137.6	168.6	170.4	200.3	181.4	141.0	132.3	
1984 I	166.1	-	192.6	189.2	142.2	159.5	161.0	264.6	217.2	177.0	149.4	
II	168.2	-	201.3	164.6	143.9	255.7	195.8	276.9	172.6	160.3	152.0	
III	155.1	-	187.0	114.8	145.4	186.8	161.0	338.1	186.2	168.4	121.8	
IV	-	-	-	101.3	155.1	-	221.2	289.3	295.6	205.1	166.1	
1983 dec	149.7	-	163.6	180.1	135.9	230.4	125.1	192.2	198.8	142.9	140.8	
1984 jan	152.7	-	159.4	147.2	130.3	177.2	144.9	239.2	254.8	154.5	124.5	
feb	166.0	-	219.6	211.3	140.9	150.3	161.6	199.8	180.9	192.9	146.8	
mar	179.6	-	198.8	209.1	155.5	151.2	176.3	355.0	215.7	183.8	176.9	
apr	166.4	-	204.2	159.4	137.2	217.3	212.9	143.6	197.6	153.1	143.0	
mai	179.9	-	199.5	178.8	158.4	295.5	210.2	300.7	164.3	176.6	161.2	
jun	158.1	-	200.3	155.5	136.3	254.2	164.4	386.3	156.0	151.3	151.9	
jul	148.7	-	170.3	74.0	150.8	212.2	171.3	455.0	164.1	125.8	124.0	
aug	148.2	-	173.3	121.3	140.2	156.6	131.7	273.5	194.7	159.5	133.5	
sep	168.4	-	217.4	149.1	145.3	191.6	180.1	286.0	199.8	219.9	107.9	
oct	199.8	-	215.1	159.2	164.2	154.5	227.4	300.7	261.3	236.0	172.5	
nov	-	-	-	144.6	158.6	173.2	230.3	290.2	225.1	190.3	177.4	
dec	-	-	-	-	142.5	-	206.0	276.9	400.3	189.1	148.3	
1985 jan	-	-	-	190.5	147.0	-	210.2	-	-	-	173.9	
feb	-	-	-	-	-	-	261.5	-	-	-	177.8	
101 - BRENNSTOFFE SITC 3					FUELS SITC 3				PRODUITS ENERGETIQUES CTCI 3			
					MIO ECU							
1980	831	-	74	23	91	23	109		117	101	293	
					1980 = 100							
1981	145.3	-	96.7	122.8	113.1	104.2	143.2	174.8	159.8	108.0	180.4	
1982	174.4	-	108.3	100.8	118.9	129.8	117.1	179.0	185.7	137.4	247.1	
1983	172.2	-	115.1	141.3	127.4	96.1	129.0	145.4	158.9	140.2	241.1	
1984	-	-	-	186.6	143.3	-	142.4	117.1	142.2	112.1	267.9	
1983 IV	188.6	-	125.7	155.7	140.6	147.9	139.6	42.6	153.8	122.2	280.2	
1984 I	176.5	-	141.5	123.0	148.5	162.9	132.0	324.4	157.3	127.1	240.5	
II	167.5	-	122.1	156.6	142.7	144.1	140.6	36.3	108.1	113.0	241.8	
III	192.7	-	107.8	284.5	130.1	25.8	142.5	34.0	164.2	105.1	299.4	
IV	-	-	-	182.4	151.9	-	154.5	73.9	139.3	103.1	290.1	
1983 dec	189.9	-	132.6	177.8	166.3	239.9	165.0	33.7	115.1	108.2	275.9	
1984 jan	162.1	-	122.7	158.0	149.6	111.1	136.4	47.6	180.4	114.3	199.1	
feb	174.8	-	102.7	88.8	156.0	193.4	103.8	58.6	101.8	126.9	276.4	
mar	192.6	-	199.1	122.1	139.9	184.3	155.7	866.9	189.6	140.1	245.9	
apr	135.5	-	93.2	141.1	137.8	118.3	110.3	37.1	112.2	93.5	179.4	
mai	189.3	-	121.2	171.1	143.4	234.7	138.8	39.2	133.3	122.6	282.9	
jun	177.6	-	151.9	157.7	146.8	79.4	172.7	32.5	78.7	122.9	263.0	
jul	191.7	-	101.6	364.3	136.2	24.8	144.4	40.1	257.1	101.8	253.1	
aug	187.4	-	145.0	271.7	131.1	23.8	131.2	23.6	94.8	109.0	306.3	
sep	199.1	-	76.8	217.6	122.9	28.8	152.1	38.4	140.6	104.5	338.7	
oct	205.1	-	144.6	224.2	134.9	167.3	174.6	99.5	135.7	110.9	315.1	
nov	-	-	-	323.1	160.9	118.4	140.2	58.6	65.0	105.7	304.5	
dec	-	-	-	-	160.0	-	148.6	63.7	217.3	92.7	250.7	
1985 jan	-	-	-	298.7	153.5	-	134.5	-	-	-	261.7	
feb	-	-	-	-	-	-	131.0	-	-	-	136.7	
102 - CHEMISCHE ERZEUGNISSE SITC 5					CHEMICALS SITC 5				PRODUITS CHIMIQUES CTCI 5			
					MIO ECU							
1980	1917	-	106	41	699	14	332	21	178	168	357	
					1980 = 100							
1981	114.5	-	120.2	126.1	112.2	82.8	114.3	127.5	119.5	118.8	112.2	
1982	122.7	-	131.7	134.3	124.4	80.4	118.9	166.0	119.9	134.0	114.3	
1983	141.0	-	142.7	156.2	143.9	68.3	138.5	220.8	149.4	163.6	118.6	
1984	-	-	-	168.1	169.1	-	164.1	305.1	186.6	208.1	134.6	
1983 IV	151.3	-	168.8	166.2	156.2	71.7	139.1	239.3	174.3	174.2	121.8	
1984 I	161.9	-	175.7	181.7	166.9	68.5	148.0	293.6	171.2	203.9	130.2	
II	168.0	-	175.8	179.4	168.4	79.9	165.5	331.4	168.9	216.4	136.4	
III	166.0	-	166.1	171.8	166.2	106.5	171.7	299.9	181.8	203.2	128.4	
IV	-	-	-	139.6	174.8	-	171.2	295.6	224.3	208.8	143.5	
1983 dec	158.4	-	179.2	167.1	167.5	93.2	141.7	240.8	202.5	169.7	119.4	
1984 jan	153.4	-	163.7	173.8	154.7	51.4	129.2	278.3	182.4	218.0	119.7	
feb	160.0	-	188.1	166.6	168.0	65.4	155.4	302.8	141.3	191.0	129.4	
mar	172.4	-	175.2	204.6	178.1	88.7	159.4	299.6	189.8	202.7	141.4	
apr	168.2	-	177.4	164.0	164.5	66.2	180.7	299.4	187.1	218.6	125.0	
mai	176.1	-	184.2	195.7	179.9	97.9	163.9	364.1	155.6	243.8	145.7	
jun	159.6	-	165.8	178.3	160.8	75.6	151.9	330.5	163.9	186.7	138.6	
jul	177.2	-	159.0	162.6	169.4	115.6	204.7	351.5	211.4	215.4	131.1	
aug	166.1	-	166.5	169.3	171.9	90.2	161.5	216.2	169.2	208.3	137.3	
sep	154.5	-	172.8	183.5	157.3	113.9	148.8	331.8	165.0	185.9	116.8	
oct	187.3	-	196.4	213.4	186.9	84.5	188.3	303.7	224.0	208.5	150.4	
nov	-	-	-	205.5	172.7	117.2	169.8	259.4	164.9	246.1	145.9	
dec	-	-	-	-	164.8	-	155.5	323.5	284.1	171.8	134.3	
1985 jan	-	-	-	208.5	178.0	-	172.1	-	-	-	140.9	
feb	-	-	-	-	-	-	179.3	-	-	-	147.2	

AUSFUHR EXTRA-EG

EXPORTS EXTRA-EC

EXPORTATIONS EXTRA-CE

	EUR10	EUR9	UEBL/BLEU	DANMARK	BR DEUTSCHLAND	ΕΛΛΑΔΑ	FRANCE	IRELAND	ITALIA	NEREDLAND	UNITED KINGDOM	
103 - BEARB. WAREN NACH BESCHAFF. SITC 6						MANUF. GOODS BY MATERIAL SITC 6						ARTICLES MANUF. PAR MATIERES CTCI 6
	MIO ECU											
1980	3 827	-	383	63	1 110	54	630	12	552	133	890	
	1980 = 100											
1981	115.8	-	112.9	117.1	118.2	117.4	122.3	124.8	137.6	128.1	93.7	
1982	118.9	-	115.3	117.8	127.0	115.0	122.2	119.3	135.7	138.4	95.2	
1983	123.5	-	136.1	149.8	131.9	126.4	124.1	140.4	147.2	145.4	86.8	
1984	-	-	-	159.4	153.0	-	144.0	186.2	169.9	185.1	94.4	
1983 IV	136.8	-	156.6	157.2	144.8	183.8	140.2	154.8	168.8	166.4	87.1	
1984 I	134.2	-	155.8	162.3	143.1	130.0	131.7	172.4	155.6	163.5	95.8	
II	142.2	-	156.2	199.9	148.2	165.1	149.4	189.7	160.7	186.8	99.4	
III	137.2	-	149.2	153.0	157.6	154.4	130.8	169.8	165.8	180.1	84.4	
IV	-	-	-	122.3	162.9	-	164.0	213.1	197.3	210.0	98.1	
1983 dec	142.3	-	147.9	142.3	150.2	252.6	154.5	144.3	178.1	153.8	90.7	
1984 jan	123.4	-	142.6	140.4	130.8	133.4	122.2	144.1	154.1	160.9	80.0	
feb	136.5	-	166.2	164.1	143.2	136.7	129.2	163.5	143.7	161.3	110.2	
mar	142.8	-	158.7	182.4	155.5	120.0	143.6	209.6	169.0	168.4	97.3	
apr	136.9	-	142.2	190.0	140.3	124.7	139.0	156.7	171.8	187.6	96.4	
mai	150.3	-	165.9	209.2	158.2	243.6	166.8	227.3	162.3	208.4	95.2	
jun	139.3	-	160.6	200.4	146.0	126.9	142.3	185.1	148.1	164.5	106.5	
jul	144.5	-	167.0	118.7	156.9	154.1	161.3	196.2	175.6	169.5	84.9	
aug	131.5	-	102.6	163.7	155.6	146.1	115.0	92.9	165.0	192.8	92.8	
sep	135.7	-	177.8	176.5	160.4	162.9	116.2	220.2	156.8	177.9	75.5	
oct	158.2	-	177.1	188.2	164.5	126.8	164.7	213.0	193.0	235.3	103.6	
nov	-	-	-	176.7	168.1	169.2	165.3	229.4	151.9	231.1	101.4	
dec	-	-	-	-	156.1	-	162.2	197.0	247.1	163.6	89.3	
1985 jan	-	-	-	145.3	159.6	-	141.8	-	-	-	84.5	
feb	-	-	-	-	-	-	160.6	-	-	-	91.7	
104 - MASCHINEN UND FAHRZEUGE SITC 7						MACHINERY AND TRANSPORT EQUIPMENT SITC 7						MACHINES ET MATERIEL DE TRANSPORT CTCI 7
	MIO ECU											
1980	6 923	-	204	138	2 862	7	1 218	19	861	270	1 343	
	1980 = 100											
1981	121.4	-	110.4	138.5	119.2	173.8	122.8	152.6	133.2	113.6	118.3	
1982	132.3	-	120.5	141.5	137.9	185.9	136.0	220.5	133.5	115.2	119.0	
1983	136.2	-	130.0	154.4	141.4	151.5	144.4	294.5	147.9	132.8	107.7	
1984	-	-	-	157.1	160.4	-	165.6	423.5	165.9	149.8	123.6	
1983 IV	154.6	-	150.2	176.6	160.0	197.0	160.1	349.9	177.0	152.0	119.5	
1984 I	150.2	-	141.5	154.7	156.9	94.9	152.4	358.9	159.3	153.7	125.7	
II	145.4	-	144.4	165.1	145.3	104.6	168.4	412.9	147.2	143.3	118.2	
III	145.6	-	129.0	169.5	149.7	99.6	155.6	410.9	167.4	127.0	114.2	
IV	-	-	-	139.1	189.6	-	186.0	511.3	189.9	175.2	136.4	
1983 dec	169.0	-	156.6	179.2	177.3	226.9	183.2	424.7	190.0	150.6	125.6	
1984 jan	143.1	-	135.6	125.1	140.6	74.1	153.4	297.3	177.0	155.1	116.3	
feb	151.5	-	143.4	146.2	165.5	69.7	137.0	348.8	147.5	154.8	136.3	
mar	156.0	-	145.4	192.7	164.7	140.8	166.9	430.7	153.4	151.0	124.5	
apr	144.3	-	143.9	149.1	148.7	119.0	158.2	324.2	159.8	140.1	110.6	
mai	156.7	-	155.5	193.4	160.2	112.3	185.7	417.4	139.0	164.0	125.6	
jun	135.0	-	133.9	152.7	127.0	82.4	161.3	497.2	142.9	125.9	118.5	
jul	152.3	-	129.9	159.9	149.1	122.3	172.8	401.4	193.9	132.7	116.7	
aug	141.2	-	111.4	183.7	152.6	94.8	138.6	275.4	140.3	112.0	124.4	
sep	143.4	-	145.6	164.9	147.3	81.8	155.5	555.9	167.8	136.2	101.5	
oct	174.9	-	153.6	195.7	187.3	110.8	171.2	566.4	179.6	178.5	143.8	
nov	-	-	-	221.7	189.1	137.5	173.5	448.3	155.7	185.8	146.4	
dec	-	-	-	-	192.4	-	213.4	519.3	234.4	161.3	119.1	
1985 jan	-	-	-	146.7	169.0	-	132.8	-	-	-	123.6	
feb	-	-	-	-	-	-	141.6	-	-	-	136.2	
105 - VERSCH. BEARBEITETE WAREN SITC 8						MISC. MANUFACTURED ARTICLES SITC 8						ARTICLES MANUFACTURES DIVERS CTCI 8
	MIO ECU											
1980	1 767	-	52	73	523	7	302	11	406	51	342	
	1980 = 100											
1981	129.5	-	119.0	123.0	116.6	158.8	116.6	148.1	139.6	120.5	151.9	
1982	138.9	-	130.0	142.1	133.3	145.6	124.8	175.6	162.2	149.4	129.8	
1983	153.2	-	153.2	165.8	149.5	161.9	136.5	222.5	174.3	162.1	142.4	
1984	-	-	-	190.9	177.7	-	167.2	275.3	222.2	198.4	171.4	
1983 IV	174.4	-	173.5	188.3	166.2	233.4	152.8	279.3	200.2	198.1	164.8	
1984 I	171.2	-	188.7	197.8	162.8	185.5	152.1	246.8	197.8	178.2	157.4	
II	172.2	-	166.2	186.0	161.8	238.5	164.5	269.2	191.7	198.1	161.4	
III	193.0	-	179.6	211.0	192.2	218.6	160.7	255.9	239.0	185.8	164.8	
IV	-	-	-	168.7	194.0	-	191.5	329.4	260.4	231.4	201.8	
1983 dec	175.8	-	151.3	182.1	171.5	338.1	163.2	256.3	193.6	174.7	169.1	
1984 jan	158.3	-	187.0	174.8	140.4	168.5	139.6	207.0	202.3	177.5	137.3	
feb	170.4	-	189.5	197.4	168.8	156.1	146.6	265.8	187.6	171.0	161.9	
mar	185.0	-	189.6	221.2	179.0	231.8	170.2	267.5	203.4	186.0	173.0	
apr	167.1	-	162.8	181.8	158.3	214.2	149.4	235.0	202.0	186.1	146.4	
mai	172.7	-	183.1	194.3	168.8	276.4	156.9	262.3	174.8	223.4	171.2	
jun	176.8	-	152.8	181.9	158.4	224.8	187.2	310.3	198.1	184.7	166.7	
jul	197.9	-	180.6	154.4	194.6	221.9	194.2	271.5	245.8	188.9	159.5	
aug	193.7	-	163.5	220.2	204.6	231.0	138.1	163.8	230.0	169.7	186.0	
sep	187.4	-	194.6	258.4	177.5	203.0	149.9	332.4	241.1	198.8	148.9	
oct	229.8	-	241.9	253.5	209.4	293.8	205.1	313.7	276.3	241.7	215.0	
nov	-	-	-	252.8	192.8	371.3	199.8	313.1	227.4	263.0	207.7	
dec	-	-	-	-	179.9	-	169.6	361.3	277.6	189.6	182.7	
1985 jan	-	-	-	207.0	175.3	-	146.0	-	-	-	168.2	
feb	-	-	-	-	-	-	181.6	-	-	-	175.1	

EINFUHR INTRA-EG

IMPORTS INTRA-EC

IMPORTATIONS INTRA-CE

	EUR10	EUR9	UEBL/BLEU	DANMARK	BR DEUTSCHLAND	ΕΛΛΑΔΑ	FRANCE	IRELAND	ITALIA	NEDERLAND	UNITED KINGDOM	
106 - INSGESAMT - SITC 0-9 SAISONBEREINIGT	TOTAL - SEASONALLY ADJUSTED SITC 0-9					TOTAL - CTCI 0-9 DESAISONNALISE						
	1980 = 100											
1981	109.1	-	106.0	109.4	109.6	131.5	110.3	118.9	105.0	105.0	113.3	
1982	121.0	-	108.6	122.3	120.4	154.6	127.6	122.3	115.7	115.5	130.4	
1983	131.9	-	125.0	129.7	133.9	170.5	132.3	124.5	121.6	124.2	148.6	
1984	-	-	145.3	145.3	149.1	149.5	149.5	142.4	146.2	139.9	171.7	
1983 IV	143.6	-	137.4	142.1	144.5	211.8	142.3	134.8	133.8	134.6	162.6	
1984 I	149.3	-	150.2	141.9	150.0	165.3	154.0	146.5	134.7	138.3	165.0	
II	147.5	-	142.9	142.1	146.3	192.4	149.5	134.2	136.8	135.7	171.8	
III	141.1	-	135.4	135.7	144.2	169.1	131.8	133.3	133.1	134.0	167.5	
IV	-	-	161.6	161.6	155.8	162.6	162.6	155.5	180.1	151.6	182.5	
1983 dec	140.6	-	135.8	139.5	145.7	230.5	134.4	127.4	129.8	128.8	159.3	
1984 jan	146.7	-	145.8	140.5	145.0	188.3	148.5	142.0	134.7	142.9	162.7	
feb	143.7	-	143.0	142.1	146.8	188.1	139.0	147.3	122.2	141.8	165.2	
mar	148.0	-	143.7	136.4	146.9	174.4	151.6	135.3	142.9	132.2	168.8	
apr	143.3	-	141.6	136.8	145.4	180.0	142.6	127.3	125.4	132.3	170.2	
mai	154.2	-	150.4	149.7	152.2	219.2	154.0	143.7	154.7	142.5	169.6	
jun	137.7	-	134.6	131.9	137.1	183.1	142.2	131.9	119.3	127.6	161.5	
jul	145.6	-	137.6	138.7	149.6	165.9	148.3	127.8	135.0	137.4	160.9	
aug	151.0	-	149.0	145.0	152.1	192.2	145.7	149.0	138.8	142.6	180.4	
sep	147.7	-	148.8	139.2	147.6	171.4	145.1	135.7	145.7	132.3	169.4	
oct	161.5	-	156.4	155.9	153.8	207.9	160.4	162.8	164.1	151.1	185.6	
nov	-	-	-	152.0	153.8	248.5	158.8	151.6	166.6	151.2	183.5	
dec	-	-	-	150.2	150.2	-	144.2	148.9	179.8	132.4	168.7	
1985 jan	-	-	-	164.5	168.6	-	158.1	-	152.1	165.8	179.3	
feb	-	-	-	161.4	-	-	170.3	-	-	-	185.1	
107 - INSGESAMT - SITC 0-9	TOTAL - SITC 0-9					TOTAL - CTCI 0-9						
	MIO ECU											
1980	21 129	-	2 569	578	5 384	254	3 946	496	2 646	2 493	2 763	
	1980 = 100											
1981	109.1	-	106.0	109.4	109.6	131.5	110.3	118.9	105.0	105.0	113.3	
1982	121.0	-	108.6	122.3	120.4	154.6	127.6	122.3	115.7	115.5	130.4	
1983	131.9	-	125.0	129.7	133.9	170.5	132.3	124.5	121.6	124.2	148.6	
1984	-	-	145.3	145.3	149.1	149.5	149.5	142.4	146.2	139.9	171.7	
1983 IV	143.6	-	137.4	142.1	144.5	211.8	142.3	134.8	133.8	134.6	162.6	
1984 I	149.3	-	150.2	141.9	150.0	165.3	154.0	146.5	134.7	138.3	165.0	
II	147.5	-	142.9	142.1	146.3	192.4	149.5	134.2	136.8	135.7	171.8	
III	141.1	-	135.4	135.7	144.2	169.1	131.8	133.3	133.1	134.0	167.5	
IV	-	-	161.6	161.6	155.8	162.6	162.6	155.5	180.1	151.6	182.5	
1983 dec	145.1	-	137.7	149.1	147.0	258.9	143.2	112.0	145.2	136.8	152.7	
1984 jan	140.5	-	140.9	130.5	139.6	157.3	146.0	142.9	132.1	130.5	151.3	
feb	144.0	-	146.2	141.1	145.7	163.9	144.1	149.1	118.0	141.3	163.7	
mar	163.5	-	163.4	154.0	164.8	174.7	172.1	147.6	153.8	143.1	180.1	
apr	146.3	-	146.5	139.7	148.9	183.0	144.9	123.2	133.7	133.2	169.4	
mai	156.4	-	147.5	150.8	154.2	221.4	155.8	152.2	162.7	141.7	172.9	
jun	139.9	-	134.7	135.9	135.9	172.8	147.8	127.3	113.9	132.2	173.0	
jul	143.3	-	120.3	124.4	150.3	149.9	145.6	127.8	136.6	133.4	168.8	
aug	131.7	-	133.7	140.8	136.8	174.6	106.0	140.9	112.1	134.4	165.7	
sep	148.2	-	152.1	141.9	145.6	182.9	143.7	131.1	150.7	134.1	168.1	
oct	168.8	-	165.0	165.3	158.4	231.2	170.3	167.5	168.0	160.2	194.3	
nov	-	-	-	157.9	157.5	261.0	166.6	165.7	176.6	156.1	193.6	
dec	-	-	-	161.6	151.3	-	151.0	133.3	195.9	138.5	159.7	
1985 jan	-	-	-	155.5	165.9	-	155.7	-	146.0	158.1	167.8	
feb	-	-	-	162.0	-	-	178.4	-	-	-	184.6	
108 - NAHRUNGS- UND GENUSSMITTEL SITC 0+1	FOOD, DRINK AND TOBACCO SITC 0+1					PRODUITS ALIMENTAIRES. BOISSONS. TABAC CTCI 0+1						
	MIO ECU											
1980	2 647	-	310	49	684	20	386	61	435	292	410	
	1980 = 100											
1981	113.5	-	110.4	136.6	111.0	250.5	116.3	133.2	107.1	109.6	114.2	
1982	129.1	-	114.1	138.3	123.1	371.9	135.7	134.2	134.6	127.6	125.4	
1983	137.2	-	116.0	148.8	131.6	427.2	144.1	142.1	144.8	129.8	136.6	
1984	-	-	152.8	152.8	142.6	461.9	155.9	152.6	151.9	143.6	149.7	
1983 IV	151.4	-	134.2	177.6	136.3	461.9	165.9	163.3	167.1	137.9	148.6	
1984 I	135.9	-	139.1	158.1	133.3	439.0	146.9	163.1	116.4	129.2	131.3	
II	149.9	-	139.3	176.1	159.5	420.9	159.5	140.7	119.0	144.6	154.5	
III	145.4	-	134.1	161.0	140.5	429.2	152.3	148.2	130.5	147.3	153.5	
IV	-	-	116.0	116.0	137.0	461.9	165.1	158.4	241.5	153.2	159.4	
1983 dec	148.7	-	136.4	172.4	142.6	548.1	159.4	144.6	169.0	134.4	124.4	
1984 jan	129.4	-	129.8	137.3	117.8	389.4	139.9	146.6	131.7	122.8	124.2	
feb	130.2	-	130.3	152.7	132.6	428.5	140.2	181.7	99.2	127.0	126.7	
mar	148.2	-	157.1	184.2	149.4	499.1	160.5	161.2	118.4	137.7	143.2	
apr	143.7	-	129.8	149.4	151.3	393.2	149.9	149.2	134.5	131.7	139.8	
mai	157.6	-	148.7	193.9	172.0	463.2	165.8	157.1	117.8	149.5	161.2	
jun	148.6	-	139.3	185.0	155.2	406.2	162.8	115.9	104.7	152.5	162.5	
jul	138.9	-	122.8	166.2	142.7	403.1	153.7	156.0	98.1	147.4	148.8	
aug	149.9	-	134.5	170.7	145.7	436.7	142.9	137.4	152.5	150.8	156.6	
sep	147.4	-	144.8	146.0	133.2	447.7	160.2	151.2	140.9	143.8	155.0	
oct	168.7	-	160.3	168.7	142.8	603.4	182.5	162.4	184.1	154.6	178.4	
nov	-	-	-	179.3	138.5	718.2	171.2	154.2	230.7	162.3	166.1	
dec	-	-	-	-	129.7	-	141.5	158.7	309.6	142.7	133.9	
1985 jan	-	-	-	160.1	153.4	-	159.5	-	-	-	121.5	
feb	-	-	-	-	-	-	162.9	-	-	-	139.9	

EINFUHR INTRA-EG

IMPORTS INTRA-EC

IMPORTATIONS INTRA-CE

	EUR10	EUR9	UEBL/BLEU	DANMARK	BR DEUTSCHLAND	ΕΛΛΑΔΑ	FRANCE	IRELAND	ITALIA	NEDERLAND	UNITED KINGDOM	
112 - BEARB. WAREN NACH BESCHAF. SITC 6						MANUF. GOODS BY MATERIAL CTCI 6						ARTICLES MANUF. PAR MATIERES CTCI 6
	MIO ECU											
1980	4 498	-	531	118	1 102	51	966	98	510	557	564	
	1980 = 100											
1981	99.1	-	100.8	106.5	99.3	173.6	99.3	110.6	91.3	96.8	96.1	
1982	106.7	-	104.1	127.5	102.3	182.4	110.5	112.6	100.4	101.4	109.7	
1983	114.8	-	118.9	134.8	115.0	211.5	110.7	108.4	103.4	105.4	125.3	
1984				135.3	128.9		126.0	121.0	133.4	125.3	146.2	
1983 IV	124.2	-	123.6	150.8	126.7	234.0	115.4	115.2	114.5	112.7	140.7	
1984 I	129.6	-	126.6	142.5	128.5	201.4	125.7	121.8	126.4	121.6	143.8	
II	134.1	-	130.5	146.8	133.7	255.9	132.4	112.4	133.8	122.2	143.3	
III	121.5	-	114.8	136.3	119.9	206.0	108.5	116.1	123.4	119.6	143.2	
IV				115.8	133.7		137.2	133.9	150.0	137.9	154.6	
1983 dec	121.3	-	113.5	159.1	125.1	301.8	109.3	92.4	125.2	115.2	125.1	
1984 jan	122.5	-	118.9	133.0	116.0	189.0	118.6	118.0	124.9	116.4	141.5	
feb	123.4	-	122.0	142.3	122.3	195.5	117.6	125.4	106.4	127.3	137.5	
mar	142.8	-	138.9	152.3	147.2	219.6	141.0	122.1	147.9	121.2	152.4	
apr	128.7	-	120.4	133.2	132.2	249.0	126.9	105.8	126.3	119.5	135.7	
mai	142.7	-	137.3	161.4	145.4	279.4	136.7	123.0	157.9	124.4	144.2	
jun	131.0	-	133.9	145.9	123.5	239.3	133.6	108.2	117.2	122.7	149.9	
jul	130.6	-	100.8	118.9	135.8	169.3	133.0	115.0	145.7	113.4	149.6	
aug	105.1	-	119.0	148.7	107.4	227.4	67.8	113.8	83.6	119.7	134.5	
sep	128.7	-	124.7	141.2	116.5	221.2	124.7	119.5	141.1	125.6	145.4	
oct	154.0	-	150.0	178.6	141.5	245.4	149.0	146.8	150.7	151.6	184.0	
nov				168.7	141.4	294.7	142.9	151.0	143.8	145.8	152.3	
dec					118.1		119.7	104.0	155.7	116.4	127.6	
1985 jan				149.9	124.9		127.1				148.5	
feb							137.4				148.7	
113 - MASCHINEN UND FAHRZEUGE SITC 7						MACHINERY AND TRANSPORT EQUIPMENT SITC 7						MACHINES ET MAT. DE TRANSPORT CTCI 7
	MIO ECU											
1980	5 759	-	711	144	1 151	113	1 141	130	868	631	870	
	1980 = 100											
1981	106.6	-	100.1	97.3	108.3	94.4	112.4	106.1	107.6	97.6	111.1	
1982	122.9	-	108.5	123.7	127.2	112.6	135.3	104.3	111.2	107.1	140.0	
1983	133.3	-	115.5	145.7	146.3	116.8	134.9	107.9	105.4	121.3	168.8	
1984				158.5	157.7		144.7	127.8	128.6	141.2	182.4	
1983 IV	145.2	-	121.9	168.8	158.8	172.2	147.9	114.4	112.2	134.7	180.6	
1984 I	146.5	-	129.2	170.1	156.1	105.2	145.7	128.9	120.2	143.3	181.6	
II	145.9	-	126.4	164.9	149.7	125.2	146.0	128.2	124.8	136.8	186.4	
III	135.5	-	113.8	157.8	150.6	105.1	125.2	122.1	116.2	126.0	174.9	
IV				141.2	174.4		161.9	132.2	153.4	159.0	186.6	
1983 dec	153.9	-	127.5	181.8	163.3	216.0	160.1	99.9	128.4	148.3	179.8	
1984 jan	135.9	-	117.1	168.2	147.7	106.6	132.3	128.2	111.5	138.6	162.0	
feb	139.5	-	127.6	164.7	144.7	106.7	136.9	122.1	100.9	141.1	185.6	
mar	164.1	-	142.9	177.5	175.7	102.2	167.8	136.3	148.3	150.1	197.1	
apr	147.2	-	140.9	162.8	160.3	113.5	143.8	119.0	108.9	142.6	187.0	
mai	160.5	-	134.9	180.2	163.9	150.1	156.4	145.3	165.8	144.1	189.3	
jun	130.0	-	103.5	151.6	125.0	112.0	137.7	120.2	99.8	123.6	183.0	
jul	136.7	-	97.3	145.9	160.2	85.4	138.2	115.2	119.3	120.7	173.1	
aug	120.9	-	108.7	157.6	122.3	98.6	102.0	136.8	97.9	128.0	166.2	
sep	148.8	-	135.5	170.0	169.3	131.3	135.4	114.4	131.4	129.2	185.6	
oct	165.1	-	150.4	215.3	175.2	167.4	168.7	135.9	140.3	160.1	182.9	
nov				208.3	177.7	175.7	169.4	140.7	156.4	162.2	194.6	
dec					170.1		147.6	119.9	163.4	154.6	182.4	
1985 jan				204.2	163.7		134.1				173.9	
feb							159.3				199.0	
114 - VERSCH. BEARBEITETE WAREN SITC 8						MISC. MANUFACTURED ARTICLES SITC 8						ARTICLES MANUFACTURES DIVERS CTCI 8
	MIO ECU											
1980	2 326	-	300	50	636	13	466	65	144	357	296	
	1980 = 100											
1981	105.1	-	100.4	99.8	98.7	137.2	109.5	113.7	111.4	98.4	119.1	
1982	116.7	-	104.7	120.3	105.9	155.6	134.0	121.1	126.9	102.4	133.7	
1983	125.0	-	108.1	135.3	116.9	166.6	135.9	121.6	135.7	109.2	153.5	
1984				154.1	129.3		148.8	137.3	164.0	119.9	180.9	
1983 IV	131.1	-	105.8	152.6	124.4	222.6	136.0	139.9	147.8	105.8	176.2	
1984 I	143.6	-	134.4	161.7	134.7	174.3	153.2	130.7	145.7	124.7	177.5	
II	127.9	-	107.4	152.4	114.4	214.7	138.4	119.3	161.0	101.9	170.2	
III	142.9	-	122.0	168.5	134.1	182.2	146.3	139.2	165.9	126.6	181.4	
IV				133.7	133.7		157.2	160.2	183.5	126.2	194.7	
1983 dec	127.0	-	96.0	148.1	127.6	278.5	131.6	102.5	149.4	101.8	165.1	
1984 jan	129.8	-	114.6	132.1	123.6	149.5	140.2	125.6	135.1	112.8	159.4	
feb	143.0	-	138.0	166.7	133.3	157.7	149.3	136.1	135.5	130.5	174.3	
mar	158.2	-	150.6	186.4	147.3	215.8	169.9	130.4	166.4	130.9	198.9	
apr	129.2	-	115.4	154.5	119.6	210.6	136.8	116.5	156.4	104.6	163.2	
mai	129.8	-	106.1	158.7	111.9	263.5	135.2	136.2	199.3	100.8	173.3	
jun	124.5	-	100.7	143.9	111.7	169.9	143.2	105.1	127.3	100.4	174.0	
jul	150.9	-	112.9	157.6	151.1	181.5	171.6	120.5	169.9	121.5	186.8	
aug	133.4	-	120.1	182.8	130.9	170.5	119.4	146.5	125.4	126.7	173.5	
sep	144.5	-	132.9	165.0	120.4	194.6	147.8	150.6	202.4	131.6	183.8	
oct	172.3	-	142.6	216.8	152.0	275.5	180.3	180.5	191.2	149.9	237.7	
nov				184.1	131.3	347.2	153.1	177.9	176.5	123.5	186.6	
dec					117.9		138.2	122.1	182.8	105.3	159.8	
1985 jan				172.4	127.3		150.2				161.6	
feb							174.1				192.2	

AUSFUHR INTRA-EG

EXPORTS INTRA-EC

EXPORTATIONS INTRA-CE

	EUR10	EUR9	UEBL/BLEU	DANMARK	BR DEUTSCHLAND	ΕΛΛΑΔΑ	FRANCE	IRELAND	ITALIA	NEDERLAND	UNITED KINGDOM	
115 - INSGESAMT - SITC 0-9 SAISONBEREINIGT	TOTAL - SEASONALLY ADJUSTED SITC 0-9											TOTAL - CTCI 0-9 DESAISONNALISE
	1980 = 100											
1981	108.7	-	105.1	110.6	108.7	93.1	105.4	107.2	106.8	115.0	111.3	
1982	121.4	-	113.5	124.5	127.2	113.3	110.7	127.3	125.2	127.7	119.6	
1983	131.5	-	123.2	141.6	134.3	146.5	121.2	146.3	137.0	138.6	129.5	
1984	-	-	-	146.2	152.7	-	139.2	184.0	153.5	162.1	151.9	
1983 IV	143.8	-	133.3	148.7	142.3	204.6	133.2	163.4	157.0	148.1	147.6	
1984 I	150.4	-	140.1	148.0	152.3	170.9	140.1	163.5	147.1	168.4	149.3	
II	146.4	-	136.8	140.8	144.1	177.6	141.1	191.4	140.3	163.8	145.5	
III	141.2	-	124.5	140.1	146.8	162.8	126.0	177.3	151.9	148.5	141.9	
IV	-	-	-	155.7	167.7	-	149.4	203.9	174.8	167.4	170.9	
1983 dec	141.5	-	126.4	143.9	143.6	205.9	135.6	155.3	148.4	145.0	144.5	
1984 jan	145.0	-	134.8	144.3	144.3	192.9	137.8	164.0	146.4	161.4	143.3	
feb	145.3	-	135.6	140.9	152.7	166.3	127.7	165.0	143.2	156.3	149.3	
mar	147.2	-	138.0	145.2	142.1	195.4	140.9	179.0	160.9	154.0	149.6	
apr	140.3	-	132.7	135.5	139.9	166.5	132.4	163.4	140.2	155.0	139.6	
mai	153.6	-	143.2	149.5	154.1	217.2	141.4	196.6	152.8	171.4	153.2	
jun	138.1	-	123.0	131.9	131.5	175.6	136.6	193.6	131.9	158.5	143.8	
jul	148.1	-	132.3	137.4	149.5	192.4	140.7	177.4	158.6	159.1	146.7	
aug	150.3	-	137.0	151.1	152.7	159.4	142.3	168.9	149.5	161.8	155.5	
sep	148.8	-	133.9	147.8	155.1	178.0	134.1	191.1	160.6	159.1	142.6	
oct	163.8	-	141.3	155.4	173.1	222.8	149.6	192.7	170.8	172.1	165.4	
nov	-	-	145.6	149.4	163.1	243.1	151.9	196.4	147.9	168.4	162.9	
dec	-	-	-	149.7	152.8	-	138.1	203.9	173.4	151.3	160.2	
1985 jan	-	-	-	160.9	166.1	-	146.0	-	149.8	172.8	174.6	
feb	-	-	-	157.8	-	-	153.3	-	-	-	173.2	
116 - INSGESAMT - SITC 0-9	TOTAL - SITC 0-9											TOTAL - CTCI 0-9
	MIO ECU											
1980	21 359	-	2 752	505	5 679	149	3 469	381	2 302	3 191	2 931	
	1980 = 100											
1981	108.7	-	105.1	110.6	108.7	93.1	105.4	107.2	106.8	115.0	111.3	
1982	121.4	-	113.5	124.5	127.2	113.3	110.7	127.3	125.2	127.7	119.6	
1983	131.5	-	123.2	141.6	134.3	146.5	121.2	146.3	137.0	138.6	129.5	
1984	-	-	-	146.2	152.7	-	139.2	184.0	153.5	162.1	151.9	
1983 IV	143.8	-	133.3	148.7	142.3	204.6	133.2	163.4	157.0	148.1	147.6	
1984 I	150.4	-	140.1	148.0	152.3	170.9	140.1	163.5	147.1	168.4	149.3	
II	146.4	-	136.8	140.8	144.1	177.6	141.1	191.4	140.3	163.8	145.5	
III	141.2	-	124.5	140.1	146.8	162.8	126.0	177.3	151.9	148.5	141.9	
IV	-	-	-	155.7	167.7	-	149.4	203.9	174.8	167.4	170.9	
1983 dec	144.8	-	130.1	132.2	143.5	242.4	135.6	143.8	161.9	147.4	153.0	
1984 jan	140.4	-	131.0	142.3	138.4	161.7	130.5	147.5	140.5	170.0	130.4	
feb	147.7	-	136.3	142.0	156.4	145.0	132.7	161.8	133.4	163.6	152.7	
mar	163.1	-	152.9	159.6	162.0	205.9	157.2	181.2	167.4	171.8	164.7	
apr	143.5	-	138.6	132.4	143.9	150.8	139.5	158.5	142.5	158.9	135.9	
mai	154.2	-	142.1	148.4	155.9	214.0	143.0	207.0	146.3	172.5	153.0	
jun	141.4	-	129.6	141.7	132.4	168.0	140.8	208.6	132.0	160.1	147.6	
jul	144.1	-	121.5	117.9	146.5	192.8	138.5	184.3	165.6	144.2	146.8	
aug	128.1	-	110.7	144.5	133.0	134.0	108.5	145.4	126.6	143.4	137.5	
sep	151.3	-	141.2	157.9	160.8	161.6	131.1	202.1	163.4	157.9	141.5	
oct	173.8	-	156.7	168.5	184.9	261.8	157.2	211.4	178.9	176.3	172.9	
nov	-	-	149.4	158.2	167.0	240.8	155.1	211.0	158.5	177.1	171.5	
dec	-	-	-	140.4	151.1	-	135.9	189.5	186.9	148.9	168.2	
1985 jan	-	-	-	162.4	160.1	-	138.9	-	142.0	181.1	163.8	
feb	-	-	-	161.4	-	-	158.8	-	-	-	178.0	
117 - NAHRUNGS- UND GENUSSMITTEL SITC 0+1	FOOD, DRINK AND TOBACCO SITC 0+1											PRODUITS ALIMENTAIRES, BOISSONS, TABAC CTCI 0+1
	MIO ECU											
1980	2 634	-	269	199	361	32	591	136	194	627	226	
	1980 = 100											
1981	114.5	-	118.0	114.2	120.0	120.5	109.7	91.8	117.0	119.4	111.2	
1982	130.2	-	138.6	133.9	140.2	154.5	122.6	101.2	136.7	132.4	123.0	
1983	137.9	-	144.5	135.7	149.9	187.4	134.6	107.3	141.0	140.2	123.8	
1984	-	-	-	119.7	166.5	-	156.3	130.5	160.1	159.4	133.6	
1983 IV	152.3	-	158.4	137.6	162.0	276.0	147.4	116.3	188.0	142.9	154.6	
1984 I	144.1	-	154.6	124.9	154.4	212.9	141.9	97.1	134.6	153.2	139.1	
II	155.4	-	165.1	122.0	154.4	210.9	166.1	153.0	119.8	172.2	124.1	
III	152.4	-	164.3	132.9	169.0	242.8	148.5	141.0	152.0	158.2	117.3	
IV	-	-	-	98.9	188.3	-	168.5	130.7	234.1	154.2	154.0	
1983 dec	146.0	-	153.6	129.0	156.7	274.5	145.7	87.8	170.9	138.5	151.4	
1984 jan	137.8	-	157.0	123.1	150.2	173.6	132.5	85.8	151.9	143.6	120.3	
feb	136.8	-	142.6	120.0	145.1	134.4	134.9	93.3	119.9	150.1	140.6	
mar	157.5	-	164.1	131.8	167.9	330.7	158.2	112.3	131.8	165.8	156.4	
apr	144.9	-	162.3	110.4	143.1	158.2	157.6	112.7	111.4	159.5	130.0	
mai	164.5	-	164.7	128.3	165.7	246.9	172.8	171.2	120.5	190.4	122.5	
jun	156.7	-	168.4	127.2	154.3	227.5	168.0	175.3	127.6	166.6	119.8	
jul	141.9	-	155.4	118.9	174.0	272.1	129.0	144.0	109.1	153.3	105.4	
aug	160.7	-	157.1	135.3	171.9	263.9	167.1	137.3	180.5	164.0	126.3	
sep	154.5	-	180.4	144.4	161.0	192.4	149.4	141.6	166.4	157.4	120.1	
oct	170.6	-	171.4	151.0	191.7	288.4	166.0	159.2	178.0	166.5	159.9	
nov	-	-	-	145.8	190.8	427.0	181.5	138.7	224.1	160.8	149.1	
dec	-	-	-	-	182.4	-	158.0	94.0	300.3	135.2	153.0	
1985 jan	-	-	-	136.7	168.5	-	134.7	-	-	-	123.7	
feb	-	-	-	-	-	-	157.7	-	-	-	133.9	

AUSFUHR INTRA-EG

EXPORTS INTRA-EC

EXPORTATIONS INTRA-CE

	EUR10	EUR9	UEBL/BLEU	DANMARK	BR DEUTSCHLAND	ΕΛΛΑΔΑ	FRANCE	IRELAND	ITALIA	NEDERLAND	UNITED KINGDOM	
118 - ROHSTOFFE SITC 2+4			RAW MATERIALS SITC 2+4						MATIERES PREMIERES CTCI 2+4			
MIO ECU												
1980	880	-	85	45	170	13	192	19	44	203	108	
1980 = 100												
1981	104.8	-	112.5	106.8	109.8	91.7	104.7	94.6	110.5	105.7	89.2	
1982	111.6	-	118.8	115.1	113.7	111.7	112.6	116.3	123.9	114.5	88.3	
1983	128.0	-	125.8	126.6	127.4	261.1	137.4	137.9	138.1	124.5	99.3	
1984	-	-	-	118.0	168.7	-	151.9	232.5	167.3	157.0	126.7	
1983 IV	153.5	-	155.2	139.8	154.4	339.3	178.9	182.8	176.5	136.3	106.7	
1984 I	156.3	-	167.4	136.2	165.4	246.2	152.1	202.8	171.2	157.6	121.8	
II	154.0	-	166.9	122.7	162.8	270.7	142.6	235.8	150.7	157.0	130.2	
III	143.4	-	150.5	106.3	160.1	224.0	132.9	224.2	141.3	145.2	119.1	
IV	-	-	-	106.9	186.4	-	180.0	267.1	205.9	168.1	135.9	
1983 dec	150.4	-	151.1	126.0	153.2	325.0	167.7	189.5	172.0	138.4	110.7	
1984 jan	149.9	-	146.0	130.9	157.5	250.6	156.2	173.7	182.8	151.6	105.2	
feb	148.5	-	169.2	137.5	163.8	192.3	135.5	199.6	145.3	153.6	113.0	
mar	170.6	-	187.1	140.1	174.8	295.6	164.7	235.0	185.5	167.5	147.1	
apr	151.5	-	161.8	126.7	159.3	214.2	145.5	214.2	172.5	150.8	125.8	
mai	164.0	-	178.2	133.3	170.4	390.7	139.5	262.3	159.0	172.4	140.1	
jun	146.6	-	160.8	108.1	158.8	207.2	142.7	230.9	120.7	147.9	124.8	
jul	135.2	-	151.5	75.8	154.4	210.9	139.0	201.4	135.1	126.8	105.2	
aug	129.5	-	123.8	94.6	144.1	180.8	101.7	203.7	144.7	145.4	119.7	
sep	165.5	-	176.2	148.4	182.0	280.3	158.0	267.6	144.0	163.5	132.3	
oct	195.1	-	208.0	180.3	210.7	173.6	217.3	276.6	169.4	183.4	147.5	
nov	-	-	-	140.2	189.0	213.5	177.3	280.1	186.1	175.1	131.8	
dec	-	-	-	-	159.4	-	145.3	244.5	262.1	145.7	128.4	
1985 jan	-	-	-	136.2	190.8	-	151.9	-	-	-	127.7	
feb	-	-	-	-	-	-	191.3	-	-	-	149.1	
119 - BRENNSTOFFE SITC 3			FUELS SITC 3						PRODUITS ENERGETIQUES CTCI 3			
MIO ECU												
1980	2 080	-	215	10	210	25	149	3	91	785	594	
1980 = 100												
1981	132.6	-	120.5	83.7	117.6	28.6	136.4	110.8	116.8	129.2	153.5	
1982	139.4	-	120.5	72.3	122.6	38.2	127.7	127.6	151.7	141.2	156.3	
1983	154.8	-	129.6	338.3	118.1	28.8	127.7	281.4	130.1	151.9	192.7	
1984	-	-	-	284.4	135.1	-	141.9	390.1	134.9	182.9	229.7	
1983 IV	170.3	-	134.6	370.8	119.2	24.1	136.3	340.1	125.6	166.0	224.2	
1984 I	195.8	-	143.1	311.6	134.1	57.8	119.0	392.0	148.3	213.5	242.5	
II	165.1	-	133.7	304.8	125.2	35.8	148.7	379.7	83.8	170.6	201.8	
III	171.2	-	147.8	327.4	131.2	33.3	155.8	367.8	167.7	157.8	217.9	
IV	-	-	-	193.7	150.1	-	144.0	420.8	139.9	189.6	256.8	
1983 dec	187.8	-	132.0	250.6	129.7	16.9	146.2	321.9	133.7	190.5	249.0	
1984 jan	198.2	-	138.0	318.9	143.8	75.8	106.3	371.5	125.5	232.1	300.6	
feb	184.1	-	112.9	239.4	122.1	67.1	103.9	345.3	101.8	206.8	237.5	
mar	205.1	-	178.5	376.4	136.4	30.6	146.7	459.3	217.7	201.6	259.2	
apr	161.5	-	155.3	449.9	113.7	34.7	114.6	246.0	62.3	182.1	180.1	
mai	164.6	-	117.9	221.8	134.1	40.9	158.7	401.5	123.7	161.5	206.8	
jun	169.4	-	127.9	242.7	127.8	31.7	172.9	491.6	65.2	168.2	218.5	
jul	181.8	-	149.9	305.0	139.8	80.9	172.4	507.2	230.8	152.5	242.3	
aug	165.8	-	151.7	381.1	124.1	8.0	164.4	325.6	62.6	148.9	226.1	
sep	166.0	-	141.7	296.0	129.7	11.1	130.7	270.5	209.7	172.1	185.3	
oct	191.7	-	168.1	357.2	144.8	511.9	163.2	294.2	191.8	183.3	218.5	
nov	-	-	-	224.0	153.9	52.5	126.1	480.0	102.1	194.2	261.4	
dec	-	-	-	-	151.7	-	142.7	488.2	125.9	191.4	290.6	
1985 jan	-	-	-	361.6	136.8	-	159.1	-	-	-	330.1	
feb	-	-	-	-	-	-	160.9	-	-	-	334.1	
120 - CHEMISCHE ERZEUGNISSE SITC 5			CHEMICALS SITC 5						PRODUITS CHIMIQUES CTCI 5			
MIO ECU												
1980	2 185	-	292	22	624	8	347	42	132	426	292	
1980 = 100												
1981	109.8	-	106.1	119.0	111.2	36.7	110.9	117.7	106.0	112.5	107.3	
1982	124.5	-	121.5	149.8	127.8	82.4	125.5	145.4	112.0	128.5	115.4	
1983	138.0	-	135.1	171.1	148.3	106.6	132.6	153.2	134.9	144.0	114.2	
1984	-	-	-	187.6	175.6	-	159.7	181.1	171.4	163.5	137.5	
1983 IV	149.7	-	149.2	169.3	162.6	134.7	144.1	145.7	155.0	152.4	122.3	
1984 I	167.2	-	162.3	216.9	183.8	84.0	159.9	174.2	167.3	173.7	133.2	
II	165.4	-	158.3	204.1	174.5	125.8	167.7	178.5	171.6	168.7	139.0	
III	152.7	-	146.8	188.9	168.1	93.1	148.3	173.1	162.6	150.2	126.1	
IV	-	-	-	140.4	176.2	-	162.9	198.7	184.0	161.4	151.6	
1983 dec	148.0	-	144.3	147.2	158.9	210.2	145.5	157.7	182.6	141.9	121.7	
1984 jan	157.1	-	147.4	224.0	171.2	84.1	152.5	167.2	158.5	172.5	114.5	
feb	163.1	-	162.3	194.7	183.1	81.1	151.0	169.8	143.7	165.2	140.1	
mar	181.3	-	177.3	231.9	196.9	86.7	176.1	185.6	199.8	183.3	145.0	
apr	160.7	-	160.5	189.6	170.4	59.3	170.9	159.1	159.8	156.6	135.0	
mai	176.3	-	161.3	207.7	183.6	157.8	166.0	206.2	191.0	188.8	157.0	
jun	159.2	-	153.2	215.1	169.3	160.2	166.3	170.2	164.1	160.7	124.9	
jul	155.8	-	151.1	181.5	163.5	95.4	154.2	186.3	198.9	154.1	124.1	
aug	141.8	-	135.0	187.0	162.0	108.0	134.3	130.6	117.5	139.4	128.2	
sep	160.5	-	154.3	198.2	178.9	76.0	156.4	202.5	171.3	157.1	125.9	
oct	180.4	-	167.3	222.2	196.3	72.9	170.3	197.0	200.6	175.9	166.2	
nov	-	-	-	199.1	188.4	104.3	176.7	210.4	150.9	178.0	146.0	
dec	-	-	-	-	143.9	-	141.7	188.8	200.6	130.3	142.5	
1985 jan	-	-	-	228.8	187.9	-	162.2	-	-	-	139.0	
feb	-	-	-	-	-	-	161.8	-	-	-	152.6	

AUSFUHR INTRA-EG

EXPORTS INTRA-EC

EXPORTATIONS INTRA-CE

	EUR10	EUR9	UEBL/BLEU	DANMARK	BR DEUTSCHLAND	ΕΛΛΑΔΑ	FRANCE	IRELAND	ITALIA	NEDERLAND	UNITED KINGDOM
121 - BEARB. WAREN NACH BESCHAFF. SITC 6	MANUF. GOODS BY MATERIAL SITC 6					ARTICLES MANUF. PAR MATIERES CTCI 6					
	MIO ECU										
1980	4 610	-	908	59	1 228	44	797	52	559	456	507
	1980 = 100										
1981	99.1	-	95.3	108.5	100.2	102.7	98.2	107.9	107.4	102.1	90.7
1982	106.9	-	96.1	114.3	113.2	106.8	100.3	120.4	124.7	110.9	96.3
1983	113.7	-	104.7	129.0	119.4	128.8	106.4	129.5	137.8	119.6	91.1
1984		-		134.0	136.8		125.4	142.1	157.6	136.7	107.6
1983 IV	125.2	-	114.5	137.3	126.5	175.6	120.0	140.1	159.8	125.9	103.3
1984 I	128.5	-	120.6	143.7	133.1	160.5	126.3	145.7	142.6	137.1	105.8
II	133.9	-	120.9	149.4	138.8	169.4	128.9	140.7	157.4	145.2	111.6
III	119.7	-	104.4	137.7	130.2	136.7	109.4	128.7	150.3	124.0	95.3
IV		-		105.3	145.1		137.0	153.1	180.2	140.6	117.7
1983 dec	120.8	-	108.6	113.3	124.5	221.6	120.0	121.5	159.8	105.2	98.0
1984 jan	119.9	-	113.4	136.5	123.1	158.2	118.9	132.6	138.3	141.2	79.6
feb	126.4	-	121.2	142.0	134.0	151.1	119.0	147.8	125.8	134.8	116.2
mar	139.2	-	127.1	152.5	142.2	172.3	140.9	156.7	163.6	135.4	121.7
apr	129.6	-	115.1	139.4	132.1	150.4	128.2	123.7	167.2	134.7	103.4
mai	140.6	-	125.7	160.5	149.5	195.3	130.0	156.5	162.1	151.4	120.2
jun	131.5	-	122.0	148.4	134.7	162.6	128.7	142.0	142.8	149.6	111.1
jul	127.2	-	109.4	111.6	135.8	170.2	129.8	132.5	162.1	120.6	98.7
aug	100.9	-	81.3	147.6	117.3	83.6	80.2	96.9	126.0	119.6	80.8
sep	130.9	-	122.6	153.9	137.4	156.3	118.2	156.7	162.7	131.8	106.4
oct	153.9	-	139.0	163.4	161.5	182.0	144.8	168.1	194.9	155.6	124.7
nov		-		152.5	147.9	197.0	144.6	158.4	163.2	153.4	120.4
dec		-			126.0		121.6	132.8	182.4	112.9	107.9
1985 jan		-		147.5	147.7		124.0				97.6
feb		-					138.1				108.2
122 - MASCHINEN UND FAHRZEUGE SITC 7	MACHINERY AND TRANSPORT EQUIPMENT SITC 7					MACHINES ET MATERIEL DE TRANSPORT CTCI 7					
	MIO ECU										
1980	5 777	-	613	102	2 225	2	992	74	661	355	752
	1980 = 100										
1981	105.1	-	108.5	101.8	109.3	131.1	101.9	129.9	102.9	109.3	92.1
1982	121.9	-	122.2	104.2	134.5	160.1	103.6	168.8	122.2	129.1	103.0
1983	130.8	-	133.5	125.6	139.5	156.6	115.9	206.8	138.7	137.7	105.3
1984		-		115.7	157.2		129.6	282.9	149.7	161.2	127.7
1983 IV	141.2	-	139.6	134.5	145.6	226.2	124.8	234.1	162.6	153.1	118.3
1984 I	146.7	-	144.7	135.3	157.7	250.4	141.5	249.1	140.1	152.6	116.6
II	141.0	-	136.0	123.7	141.7	241.0	128.3	284.4	149.8	168.0	127.1
III	133.7	-	115.5	112.0	147.5	165.2	109.1	262.9	141.2	144.5	118.2
IV		-		91.9	181.9		139.5	335.1	167.9	179.6	149.1
1983 dec	147.4	-	145.3	121.1	151.6	326.3	136.5	209.6	180.9	145.4	119.0
1984 jan	130.6	-	130.4	117.6	137.0	262.7	127.3	226.5	133.0	150.3	96.7
feb	149.4	-	141.1	127.1	170.0	208.1	135.6	246.7	130.0	150.2	123.6
mar	160.0	-	162.8	161.1	166.1	280.4	161.6	274.0	157.3	157.2	129.5
apr	141.8	-	147.5	109.6	149.1	218.1	130.6	233.8	145.7	152.8	116.8
mai	152.9	-	155.6	135.8	156.9	324.3	131.3	286.4	160.7	189.7	131.6
jun	128.3	-	104.8	125.9	118.9	180.5	123.1	332.9	143.1	161.7	133.0
jul	137.2	-	95.4	90.3	141.1	192.9	135.5	268.8	171.6	142.0	122.7
aug	114.0	-	108.1	115.9	128.9	66.0	81.3	189.8	105.5	135.7	107.8
sep	149.8	-	143.0	129.7	172.7	236.9	110.6	330.2	146.4	155.9	124.1
oct	175.4	-	158.1	138.4	199.9	242.4	142.9	316.7	158.1	192.6	158.0
nov		-		137.2	176.2	283.4	143.1	330.0	156.1	197.4	153.6
dec		-			169.6		132.5	358.7	189.4	148.8	135.6
1985 jan		-		163.3	165.2		138.9				116.9
feb		-					165.0				140.2
123 - VERSCH. BEARBEITETE WAREN SITC 8	MISC. MANUFACTURED ARTICLES SITC 8					ARTICLES MANUFACTURES DIVERS CTCI 8					
	MIO ECU										
1980	2 267	-	213	45	552	26	307	44	600	202	277
	1980 = 100										
1981	107.8	-	105.1	113.0	106.2	118.0	103.1	111.5	105.6	106.3	121.7
1982	117.9	-	113.8	131.5	120.4	149.2	104.4	133.9	123.7	118.8	110.5
1983	128.3	-	126.6	153.9	127.2	189.7	115.2	164.8	133.8	129.6	117.4
1984		-		162.1	143.8		127.5	189.9	149.3	146.6	133.9
1983 IV	137.3	-	137.4	167.1	132.7	282.6	116.2	198.8	141.9	135.0	133.2
1984 I	147.9	-	142.8	179.6	147.2	224.5	135.7	189.7	156.3	149.3	128.1
II	130.0	-	136.4	166.7	130.0	248.1	117.1	187.4	120.8	142.8	123.9
III	145.6	-	129.0	168.9	147.7	220.9	125.7	166.1	161.8	139.3	131.4
IV		-		133.3	150.1		131.5	216.4	158.1	154.9	152.5
1983 dec	131.6	-	130.0	152.5	128.7	401.8	111.6	166.6	138.3	117.7	122.8
1984 jan	132.9	-	130.2	164.7	130.5	203.3	125.4	167.0	141.9	138.5	107.8
feb	146.5	-	144.8	179.3	150.4	210.9	133.8	194.1	148.4	144.2	132.7
mar	164.1	-	153.6	194.8	160.7	259.2	147.9	208.1	178.7	165.2	143.7
apr	132.7	-	139.2	155.4	133.5	242.2	120.9	175.5	130.4	136.3	121.0
mai	131.5	-	135.4	176.3	134.1	287.2	112.7	199.7	116.4	150.7	130.0
jun	125.9	-	134.5	168.3	122.5	214.9	117.8	187.1	115.7	141.6	120.6
jul	149.5	-	128.6	134.3	152.7	260.5	143.9	190.9	165.9	124.2	133.9
aug	130.8	-	111.0	176.9	136.7	167.7	97.9	119.7	144.9	133.2	129.4
sep	156.4	-	147.3	195.5	153.8	234.5	135.5	187.7	174.7	160.3	130.8
oct	174.8	-	166.6	195.3	177.6	229.1	148.7	214.6	181.2	177.5	174.1
nov		-		204.5	141.9	316.0	131.8	235.5	143.1	160.6	154.1
dec		-			130.9		114.0	199.1	150.0	126.5	129.2
1985 jan		-		182.9	150.7		127.4				106.0
feb		-					152.6				132.4

EINFUHR NACH LAENDERN

IMPORTS BY COUNTRIES

IMPORTATIONS PAR PAYS

	EUR10	EUR9	UEBL/BLEU	DANMARK	BR DEUTSCHLAND	ΕΛΛΑΔΑ	FRANCE	IRELAND	ITALIA	NEDERLAND	UNITED KINGDOM
124 - INDUSTRIALISIERTE WESTLICHE DRITTLAENDER	WESTERN INDUSTRIALIZED THIRD COUNTRIES					PAYS TIERS INDUSTRIALISES OCCIDENTAUX					
	MIO ECU										
1980	11 102,1	-	885,4	417,7	3 040,0	166,5	1 630,2	106,7	1 239,3	892,6	2 723,7
	1980 = 100										
1981	112,2	-	109,9	121,3	110,6	71,5	112,6	141,8	114,3	109,9	114,4
1982	122,9	-	107,8	127,8	118,9	96,8	125,7	154,6	125,8	122,0	129,2
1983	131,9	-	116,0	137,9	133,4	105,8	127,0	178,2	128,5	136,0	137,6
1984		-		159,2	153,9		143,2	225,9	166,5	167,8	165,1
1983 IV	143,5	-	134,5	155,2	148,0	112,7	135,1	197,3	140,6	147,3	144,6
1984 I	154,3	-	145,5	158,3	152,8	92,0	137,8	214,5	150,1	173,6	165,2
II	153,0	-	130,9	156,1	150,0	104,1	142,2	212,2	157,3	166,0	164,2
III	147,3	-	116,7	142,5	146,8	100,2	130,4	224,8	162,5	158,0	158,3
IV		-		179,9	166,0		162,3	251,9	196,1	173,4	172,8
1983 dec	148,3	-	131,6	169,9	158,1	158,5	142,7	187,5	158,0	147,5	136,4
1984 jan	153,1	-	145,1	154,4	146,2	86,1	137,2	203,0	159,1	174,4	165,3
feb	150,4	-	144,7	154,9	155,3	108,7	130,7	216,0	138,4	180,4	153,5
mar	159,4	-	146,8	165,6	156,8	81,3	135,5	224,6	152,8	166,1	176,7
apr	147,6	-	130,6	144,1	147,0	95,6	145,4	175,2	157,8	168,8	152,1
mai	161,2	-	131,1	175,5	156,0	139,8	146,6	244,9	173,6	173,8	171,4
jun	150,4	-	131,0	148,7	147,0	76,9	144,5	216,6	140,5	155,3	169,1
jul	146,8	-	118,2	128,6	148,9	97,7	140,3	182,7	161,6	156,8	151,9
aug	143,4	-	109,8	147,4	143,7	93,4	117,2	273,1	134,7	157,8	166,2
sep	151,9	-	122,1	151,7	147,9	109,5	133,8	218,7	191,1	159,2	156,7
oct	182,0	-	142,3	195,7	173,3	185,4	177,1	285,7	188,8	182,3	198,1
nov		-		174,6	168,6	186,0	163,2	246,4	187,0	172,8	164,3
dec		-		169,4	156,2		146,7	223,8	212,3	165,2	156,1
1985 jan		-		180,3	169,6		166,4				177,2
feb		-					159,1				176,9
125 - DARUNTER: USA	OF WHICH: USA					DONT: USA					
	MIO ECU										
1980	3 641,0	-	323,7	75,7	810,8	29,0	576,8	51,5	416,0	404,3	953,2
	1980 = 100										
1981	113,3	-	102,7	150,0	111,1	117,6	113,8	157,5	111,1	115,7	112,9
1982	123,4	-	107,4	134,0	116,0	123,7	120,9	180,5	118,9	123,6	134,6
1983	122,6	-	106,6	113,7	117,2	113,3	114,5	216,4	107,5	132,4	135,2
1984		-		110,6	132,2		124,0	280,8	131,3	154,3	163,7
1983 IV	128,1	-	132,2	108,3	121,2	180,3	117,2	245,0	108,4	142,2	135,4
1984 I	139,4	-	129,5	107,0	130,4	101,1	123,2	260,1	116,5	162,1	157,6
II	137,3	-	107,4	111,9	127,7	87,1	121,5	261,8	128,1	156,3	158,0
III	138,7	-	106,9	109,1	128,3	88,4	116,9	288,4	137,6	145,8	164,8
IV		-		114,4	142,4		134,4	312,9	142,9	152,9	174,5
1983 dec	133,2	-	130,5	116,1	136,5	241,1	125,1	233,3	117,4	148,9	129,0
1984 jan	141,7	-	129,7	111,9	124,1	110,1	123,5	256,8	136,8	179,1	155,3
feb	138,7	-	138,5	103,0	136,7	100,4	125,8	265,9	108,8	163,7	147,9
mar	137,6	-	120,4	106,3	130,4	92,7	120,4	257,6	103,9	143,6	169,7
apr	133,2	-	106,0	89,6	126,5	81,4	119,6	205,0	135,8	167,7	141,5
mai	142,6	-	108,8	143,8	129,9	100,6	122,7	299,9	137,2	151,6	168,2
jun	136,2	-	107,4	102,2	126,7	79,2	122,3	280,3	111,3	149,5	164,4
jul	133,7	-	97,5	117,2	126,7	60,0	110,3	213,4	116,2	152,6	165,0
aug	139,9	-	110,5	108,3	127,6	103,6	123,6	385,0	147,4	137,5	158,4
sep	142,5	-	112,5	101,9	130,7	101,6	116,8	267,0	149,1	147,4	171,0
oct	164,1	-	132,6	116,3	148,3	205,0	147,1	369,4	141,9	166,6	198,6
nov		-		121,0	141,7	133,5	133,1	299,6	128,9	140,8	163,3
dec		-		105,8	137,1		123,0	269,8	157,8	151,1	161,5
1985 jan		-		166,2	150,8		150,5				182,0
feb		-					140,5				182,8
126 - DARUNTER: JAPAN	OF WHICH: JAPAN					DONT: JAPON					
	MIO ECU										
1980	1 096,7	-	88,8	24,8	331,1	70,5	149,7	15,0	78,2	87,4	251,3
	1980 = 100										
1981	122,8	-	125,3	166,7	125,6	45,7	123,6	138,4	121,3	110,7	138,8
1982	135,7	-	103,4	162,7	129,2	76,5	161,1	134,0	118,9	121,5	164,7
1983	156,3	-	128,5	204,5	155,3	86,9	150,7	155,2	134,0	148,2	195,4
1984		-		250,0	193,7		157,8	189,2	182,8	191,2	219,5
1983 IV	170,3	-	127,7	223,0	189,9	59,4	165,2	160,1	133,8	169,5	200,6
1984 I	180,7	-	172,8	257,3	182,2	62,5	154,1	171,9	172,8	209,2	215,9
II	183,2	-	140,7	238,1	190,3	105,8	165,0	193,5	181,1	181,1	216,7
III	176,4	-	129,7	243,5	182,9	89,2	145,8	200,7	162,1	170,9	225,1
IV		-		261,1	219,5		166,2	190,7	215,1	203,8	220,3
1983 dec	171,2	-	152,6	205,1	199,7	86,9	162,3	137,2	145,1	159,8	180,1
1984 jan	172,1	-	207,9	237,8	169,5	44,6	163,4	128,0	157,2	163,5	207,5
feb	177,8	-	130,3	255,1	186,3	94,0	129,1	187,6	132,6	273,3	208,6
mar	192,1	-	180,3	278,8	190,8	49,0	169,8	199,9	228,6	190,9	231,6
apr	176,5	-	150,8	216,1	188,4	101,7	166,2	185,5	161,1	152,4	205,7
mai	199,9	-	136,5	275,6	200,3	162,1	181,7	233,3	233,7	194,7	224,8
jun	173,2	-	134,9	222,6	182,2	53,8	147,1	161,6	148,6	196,3	219,4
jul	168,5	-	124,2	199,8	178,5	106,7	156,1	155,1	167,8	159,7	196,6
aug	182,8	-	135,2	307,3	194,2	44,3	127,0	210,0	136,6	170,0	261,5
sep	177,8	-	129,8	223,3	176,0	116,4	154,4	237,0	181,9	183,0	217,1
oct	217,0	-	149,3	288,3	223,2	155,0	184,6	198,5	212,1	215,0	266,0
nov		-		279,0	225,3	239,3	173,2	190,7	187,3	219,5	221,1
dec		-		215,9	209,9		140,9	182,9	245,9	176,8	173,9
1985 jan		-		287,7	217,2		167,0				246,4
feb		-					151,6				186,4

EINFUHR NACH LAENDERN

IMPORTS BY COUNTRIES

IMPORTATIONS PAR PAYS

	EUR10	EUR9	UEBL/BLEU	DANMARK	BR DEUTSCHLAND	ΕΛΛΑΔΑ	FRANCE	IRELAND	ITALIA	NEDERLAND	UNITED KINGDOM	
127 - ENTWICKLUNGSLAENDER			DEVELOPING COUNTRIES						PAYS EN VOIE DE DEVELOPEMENT			
MIO ECU												
1980	9 739.5	-	675.4	113.7	2 262.8	176.0	2 171.7	49.5	1 725.8	1 134.5	1 430.0	
1980 = 100												
1981	110.8	-	113.0	109.8	103.3	86.4	113.2	70.7	129.1	107.0	103.4	
1982	110.3	-	113.2	124.8	104.0	141.5	113.4	67.1	128.1	94.5	102.0	
1983	104.6	-	93.6	128.2	99.3	137.1	99.8	68.2	126.0	99.3	98.5	
1984	-	-	-	148.4	109.9	-	106.3	90.0	132.8	123.7	113.6	
1983 IV	111.8	-	98.6	158.8	104.4	282.7	99.4	59.9	138.3	108.7	95.9	
1984 I	114.7	-	104.5	146.0	110.5	88.6	109.3	89.0	134.6	123.0	105.1	
II	114.0	-	107.5	152.1	110.0	90.9	109.5	82.3	126.3	122.6	109.4	
III	113.1	-	96.7	149.6	113.1	77.1	99.8	82.3	129.0	126.0	114.2	
IV	-	-	-	146.1	106.0	-	106.8	106.2	141.3	123.0	125.8	
1983 dec	127.0	-	93.9	187.2	112.4	610.3	110.0	48.3	180.4	99.9	87.4	
1984 jan	117.6	-	104.6	125.8	109.3	132.9	121.6	99.6	126.5	122.5	114.5	
feb	111.7	-	107.9	125.0	117.0	39.0	101.3	95.4	127.1	125.3	100.2	
mar	114.6	-	101.0	187.2	105.2	93.8	105.0	72.1	150.3	121.3	100.5	
apr	112.9	-	95.8	124.0	109.9	49.6	105.6	82.5	143.8	118.5	103.0	
mai	112.1	-	123.3	174.5	108.1	102.1	101.0	93.3	115.5	122.6	114.5	
jun	117.0	-	103.4	157.7	112.1	121.0	121.9	71.1	119.5	126.8	110.8	
jul	111.5	-	100.1	139.5	121.7	157.1	98.0	71.3	117.2	120.7	100.5	
aug	115.4	-	90.5	178.1	110.6	50.1	99.6	103.4	140.3	125.9	123.8	
sep	112.4	-	99.7	131.3	107.1	24.3	101.6	72.1	129.5	131.6	118.3	
oct	117.3	-	106.6	176.3	111.2	55.6	99.3	107.4	125.0	135.8	138.6	
nov	-	-	-	142.5	108.8	70.4	105.8	133.0	134.9	125.3	128.9	
dec	-	-	-	119.5	97.9	-	115.2	78.3	164.0	107.9	109.8	
1985 jan	-	-	-	181.5	120.0	-	112.9	-	-	-	141.4	
feb	-	-	-	-	-	-	115.6	-	-	-	108.6	
128 - DARUNTER: AKP (60)			OF WHICH: ACP (60)						DONT: ACP (60)			
MIO ECU												
1980	1 590.9	-	138.8	16.4	364.0	8.7	409.6	6.7	187.5	259.5	199.7	
1980 = 100												
1981	85.3	-	97.5	101.6	75.5	211.1	81.5	70.3	101.4	78.2	90.2	
1982	93.0	-	108.7	111.0	89.1	106.7	97.6	82.9	109.2	55.1	112.0	
1983	103.9	-	109.4	98.8	97.4	118.8	107.8	107.6	132.4	65.7	126.9	
1984	-	-	-	90.7	126.1	-	131.4	172.2	144.2	86.0	165.1	
1983 IV	112.5	-	101.7	181.8	102.4	180.3	117.9	95.9	128.2	79.4	147.8	
1984 I	133.6	-	170.8	68.7	124.6	119.3	152.2	186.2	153.5	79.0	142.4	
II	130.6	-	167.6	136.6	129.4	159.9	130.3	210.2	126.2	87.2	163.3	
III	117.5	-	122.4	73.8	119.5	139.2	110.5	124.9	138.2	79.2	157.4	
IV	-	-	-	83.7	130.6	-	132.6	167.7	158.6	98.7	197.2	
1983 dec	118.7	-	87.2	172.0	134.0	252.2	142.5	87.3	117.2	61.2	130.6	
1984 jan	138.7	-	155.7	64.5	127.5	70.0	177.5	199.3	119.9	100.8	141.6	
feb	126.9	-	168.4	87.0	122.8	155.6	141.2	232.6	157.8	61.1	131.1	
mar	135.2	-	188.4	54.6	123.6	132.4	137.9	126.6	182.8	75.2	154.4	
apr	130.9	-	152.3	103.8	132.7	150.1	141.0	258.2	143.2	76.8	147.7	
mai	121.6	-	187.7	94.9	107.5	111.5	108.7	211.6	100.0	100.1	175.6	
jun	139.2	-	162.8	211.1	148.1	218.2	141.2	160.7	135.5	84.5	166.6	
jul	125.3	-	127.4	63.1	145.2	188.0	122.5	63.1	118.5	94.5	144.4	
aug	105.3	-	106.1	57.4	106.4	124.9	93.1	190.9	143.5	53.6	159.4	
sep	121.8	-	133.8	100.9	107.0	104.9	115.8	120.8	152.7	89.5	168.6	
oct	129.7	-	156.4	158.0	120.7	198.9	115.0	207.6	134.3	111.5	169.1	
nov	-	-	-	55.3	140.4	302.5	142.2	175.7	139.5	106.9	198.8	
dec	-	-	-	37.9	130.6	-	140.7	119.7	202.1	77.7	223.5	
1985 jan	-	-	-	47.2	132.3	-	162.7	-	-	-	260.1	
feb	-	-	-	-	-	-	169.4	-	-	-	183.2	
129 - STAATSHANDELSLAENDER			COUNTRIES WITH STATE-TRADE						PAYS A COMMERCE D'ETAT			
MIO ECU												
1980	1 830.4	-	112.7	64.7	571.0	39.7	320.4	8.6	351.8	152.7	208.8	
1980 = 100												
1981	113.0	-	110.2	80.7	110.9	116.4	117.4	101.2	111.0	146.6	102.2	
1982	132.4	-	153.1	101.2	129.9	120.6	112.2	135.1	138.0	201.2	111.2	
1983	142.1	-	161.8	109.7	141.8	125.4	119.7	144.7	153.1	206.3	114.2	
1984	-	-	-	149.8	169.4	-	127.4	177.0	199.9	239.9	150.5	
1983 IV	158.1	-	186.6	122.4	163.4	129.2	125.5	130.5	169.2	214.3	135.6	
1984 I	162.0	-	166.0	137.6	161.1	106.4	143.5	169.1	185.8	221.2	125.3	
II	159.5	-	226.8	128.8	163.4	143.1	112.6	172.5	169.4	210.7	142.1	
III	178.0	-	259.0	169.2	167.8	125.8	115.7	159.4	203.9	279.9	153.1	
IV	-	-	-	163.6	185.4	-	137.7	207.0	240.6	247.8	181.7	
1983 dec	169.5	-	180.2	129.0	172.9	156.2	150.1	98.9	195.5	211.6	127.8	
1984 jan	166.2	-	171.0	147.1	156.5	138.1	156.4	141.8	172.2	295.9	112.8	
feb	173.2	-	179.9	150.3	166.9	90.7	176.0	198.7	202.2	201.2	135.2	
mar	146.6	-	147.1	115.6	160.0	90.3	98.2	166.7	183.0	166.5	127.8	
apr	151.8	-	195.9	124.6	173.6	140.2	98.6	180.5	169.0	168.2	118.3	
mai	164.1	-	263.9	120.2	151.7	144.0	114.2	172.3	184.1	211.4	169.5	
jun	162.6	-	220.5	141.5	165.0	145.0	125.1	164.7	155.2	252.7	138.5	
jul	164.7	-	245.5	125.3	161.6	172.7	142.2	177.3	165.5	241.4	116.6	
aug	176.6	-	254.2	155.1	175.6	123.3	114.1	179.4	197.4	214.1	187.7	
sep	192.8	-	277.4	227.0	166.2	81.4	90.8	121.4	248.8	384.3	155.2	
oct	217.8	-	270.0	185.0	203.0	178.5	183.4	233.3	247.9	284.7	199.9	
nov	-	-	-	165.8	168.1	166.6	112.7	198.9	251.6	284.3	164.8	
dec	-	-	-	140.1	185.1	-	117.0	189.0	222.5	174.4	180.3	
1985 jan	-	-	-	157.0	169.6	-	101.1	-	-	-	168.9	
feb	-	-	-	-	-	-	83.7	-	-	-	155.4	

AUSFUHR NACH LAENDERN

EXPORTS BY COUNTRIES

EXPORTATIONS PAR PAYS

	EUR10	EUR9	UEBL/BLEU	DANMARK	BR DEUTSCHLAND	ΕΛΛΑΔΑ	FRANCE	IRELAND	ITALIA	NEDERLAND	UNITED KINGDOM	
130 - INDUSTRIALISIERTE WESTLICHE DRITTLAENDER			WESTERN INDUSTRIALIZED THIRD COUNTRIES						PAYS TIERS INDUSTRIALISES OCCIDENTAUX			
MIO ECU												
1980	9 593.3	-	538.8	351.6	3 490.4	38.3	1 317.3	65.4	1 039.9	553.2	2 198.4	
1980 = 100												
1981	117.1	-	112.5	123.0	113.1	128.8	120.7	139.2	124.8	118.1	116.8	
1982	129.8	-	120.6	129.8	127.7	163.4	123.3	179.1	140.6	133.4	131.4	
1983	141.4	-	136.3	151.9	140.4	138.8	138.7	235.2	161.2	149.9	130.2	
1984	-	-	-	192.3	173.8	-	174.6	329.2	207.8	190.6	155.0	
1983 IV	163.6	-	155.7	171.9	163.1	224.1	159.6	276.5	196.4	165.6	147.1	
1984 I	166.1	-	161.6	180.6	165.7	232.4	162.6	292.4	187.3	179.6	149.3	
II	166.9	-	164.4	186.2	161.4	247.9	177.3	332.7	179.8	191.6	148.4	
III	170.4	-	154.0	186.9	170.6	163.5	161.4	326.5	214.0	179.8	149.4	
IV	-	-	-	215.3	197.6	-	197.1	365.4	250.1	211.2	172.8	
1983 dec	168.2	-	146.1	167.2	171.9	329.1	168.1	281.7	197.3	156.1	151.2	
1984 jan	153.3	-	151.5	159.6	147.4	176.6	162.7	260.5	192.9	180.2	127.3	
feb	169.0	-	165.9	175.9	170.7	262.8	154.9	289.4	166.4	175.7	168.9	
mar	176.0	-	167.5	206.4	179.0	257.9	170.1	327.2	202.5	183.1	151.8	
apr	159.2	-	151.4	175.0	159.9	193.0	160.1	282.5	185.7	183.7	133.8	
mai	182.1	-	181.8	202.1	176.3	385.1	199.0	347.1	184.4	217.5	159.5	
jun	159.5	-	160.0	181.6	147.8	165.6	172.8	368.5	169.3	173.6	151.7	
jul	173.0	-	164.0	152.7	169.2	154.7	192.2	348.5	222.6	174.4	144.3	
aug	165.9	-	131.7	196.8	171.5	154.2	131.4	221.3	195.4	176.4	163.0	
sep	172.4	-	166.2	211.2	171.2	181.6	160.8	409.5	224.0	188.5	140.8	
oct	206.0	-	185.3	221.0	204.9	243.3	208.3	370.1	243.5	226.5	180.7	
nov	-	-	-	225.4	201.4	263.4	195.7	344.1	209.1	229.6	182.3	
dec	-	-	-	199.5	186.5	-	187.4	382.0	297.9	177.3	155.5	
1985 jan	-	-	-	206.1	181.6	-	165.8	-	-	-	141.8	
feb	-	-	-	-	-	-	184.3	-	-	-	144.7	
131 - DARUNTER: USA			OF WHICH: USA						DONT: USA			
MIO ECU												
1980	2 228.7	-	127.6	46.3	709.1	17.6	295.2	26.7	248.6	111.0	646.6	
1980 = 100												
1981	138.9	-	136.2	141.5	121.7	159.1	141.7	137.1	154.8	150.5	148.1	
1982	160.4	-	152.4	172.1	139.2	182.7	150.6	183.7	177.6	165.0	179.9	
1983	188.0	-	195.5	240.6	170.2	147.4	182.2	243.6	211.4	233.5	186.9	
1984	-	-	-	344.7	246.0	-	271.0	372.6	341.3	323.1	228.4	
1983 IV	227.7	-	222.8	286.0	220.4	267.5	219.4	309.9	276.9	261.4	207.1	
1984 I	237.8	-	247.6	315.8	229.0	280.8	235.3	305.8	293.7	306.8	203.7	
II	238.7	-	258.6	302.0	209.2	278.9	264.9	386.8	273.4	326.6	214.9	
III	261.8	-	249.8	325.8	248.3	137.2	260.0	367.0	368.9	302.0	226.2	
IV	-	-	-	435.3	297.5	-	323.9	431.0	429.3	356.8	268.8	
1983 dec	234.9	-	194.9	273.7	238.1	431.5	262.4	287.8	271.4	227.8	203.6	
1984 jan	218.4	-	231.3	231.8	201.4	187.7	248.3	254.4	315.8	315.4	165.1	
feb	247.7	-	250.1	312.2	241.3	391.2	232.2	349.0	260.6	310.1	233.1	
mar	247.2	-	261.3	403.5	244.3	263.6	225.5	314.0	304.8	294.9	212.8	
apr	223.2	-	217.6	263.4	213.6	228.5	242.2	338.2	274.0	311.1	183.7	
mai	266.2	-	293.8	330.9	227.0	435.1	296.9	410.7	285.4	378.8	247.7	
jun	226.7	-	264.5	311.7	187.0	173.1	255.7	411.4	260.9	289.8	213.4	
jul	255.5	-	274.2	276.2	232.3	125.8	298.3	403.9	367.7	292.1	205.9	
aug	264.5	-	208.6	328.2	269.9	146.4	227.0	233.6	341.5	297.6	251.5	
sep	265.4	-	266.7	373.1	242.7	139.4	254.5	463.6	397.6	326.4	221.4	
oct	317.8	-	306.4	401.9	286.0	250.6	335.2	459.9	420.1	381.4	286.7	
nov	-	-	-	432.2	315.5	257.7	325.3	440.6	339.7	401.0	279.5	
dec	-	-	-	471.9	291.1	-	311.0	392.4	528.0	287.8	240.3	
1985 jan	-	-	-	359.5	268.0	-	226.4	-	-	-	198.0	
feb	-	-	-	-	-	-	289.8	-	-	-	197.1	
132 - DARUNTER: JAPAN			OF WHICH: JAPAN						DONT: JAPON			
MIO ECU												
1980	382.1	-	18.9	17.1	131.1	1.5	65.8	2.4	42.5	19.8	83.0	
1980 = 100												
1981	122.2	-	128.0	196.0	120.6	116.8	114.1	204.7	118.5	127.1	111.8	
1982	137.8	-	146.9	124.0	138.3	146.2	139.6	364.1	158.5	133.1	120.1	
1983	159.2	-	182.6	159.0	157.0	159.8	154.2	753.8	174.5	159.0	136.5	
1984	-	-	-	277.0	196.6	-	165.4	721.8	211.2	221.4	156.9	
1983 IV	180.6	-	221.3	282.8	186.9	222.9	146.8	710.3	196.2	192.4	140.2	
1984 I	187.3	-	226.5	277.5	192.2	653.1	141.3	802.3	195.0	200.7	154.9	
II	188.1	-	243.3	264.0	183.4	471.8	172.5	682.2	178.3	224.2	156.4	
III	196.9	-	241.2	288.7	186.6	214.5	182.0	775.0	236.5	206.1	156.4	
IV	-	-	-	277.8	224.2	-	165.5	627.6	234.9	254.7	159.9	
1983 dec	183.5	-	232.7	274.7	197.0	177.0	149.6	705.0	180.0	166.8	149.7	
1984 jan	167.2	-	180.2	250.9	164.7	409.4	139.8	752.4	189.7	195.5	133.1	
feb	186.6	-	253.1	291.8	200.7	514.5	136.0	674.6	187.7	207.4	142.1	
mar	207.9	-	246.1	289.7	211.1	1 035.3	148.1	979.8	207.5	199.2	189.4	
apr	182.1	-	220.9	277.0	176.7	310.7	172.9	488.2	187.1	200.3	151.5	
mai	210.3	-	288.3	288.5	207.7	821.0	183.8	856.0	190.2	267.0	168.5	
jun	171.8	-	220.8	226.4	165.9	283.7	160.9	702.6	157.6	205.3	149.2	
jul	211.1	-	301.0	208.9	186.9	47.9	257.7	932.2	220.8	246.1	161.3	
aug	188.2	-	151.4	283.0	182.4	246.0	133.5	684.8	222.4	182.9	198.0	
sep	191.3	-	271.2	374.2	190.6	349.6	154.9	707.8	266.2	189.4	109.7	
oct	220.6	-	220.6	325.4	228.4	135.3	186.0	698.7	251.0	235.8	182.5	
nov	-	-	-	227.5	214.7	235.9	145.2	459.9	195.4	286.1	170.0	
dec	-	-	-	280.7	229.5	-	165.4	724.3	258.3	242.2	127.1	
1985 jan	-	-	-	292.1	204.5	-	268.2	-	-	-	172.2	
feb	-	-	-	-	-	-	157.1	-	-	-	155.0	

AUSFUHR NACH LAENDERN

EXPORTS BY COUNTRIES

EXPORTATIONS PAR PAYS

	EUR10	EUR9	UEBL/BLEU	DANMARK	BR DEUTSCHLAND	ΕΛΛΑΔΑ	FRANCE	IRELAND	ITALIA	NEDERLAND	UNITED KINGDOM	
133 - ENTWICKLUNGSLAENDER			DEVELOPING COUNTRIES						PAYS EN VOIE DE DEVELOPEMENT			
MIO ECU												
1980	7 041,5	-	422,4	113,0	1 702,2	90,8	1 557,1	48,5	1 094,6	488,8	1 524,2	
1980 = 100												
1981	132,4	-	117,6	156,7	137,4	114,5	128,9	145,0	150,0	121,8	124,3	
1982	138,5	-	121,0	153,8	149,4	112,7	136,7	148,4	147,4	127,8	130,3	
1983	137,5	-	130,8	179,7	144,6	124,0	136,9	151,9	149,0	131,3	122,8	
1984	-	-	-	198,3	147,4	-	152,0	171,0	155,1	143,3	125,8	
1983 IV	150,5	-	157,2	196,1	148,9	166,9	150,4	171,1	168,7	143,6	134,7	
1984 I	143,1	-	153,4	170,5	150,9	108,2	136,1	136,3	159,2	143,3	127,3	
II	138,8	-	145,8	197,1	143,3	132,5	151,7	177,5	135,5	138,9	116,0	
III	138,9	-	139,0	192,9	137,4	112,3	150,7	175,6	153,5	125,2	118,7	
IV	-	-	-	232,9	158,0	-	169,4	194,4	172,2	165,9	141,1	
1983 dec	163,6	-	161,6	185,7	163,9	242,2	165,3	194,1	182,2	143,3	148,1	
1984 jan	139,2	-	142,2	158,9	142,5	115,6	127,5	125,5	176,1	143,2	119,1	
feb	141,9	-	150,9	163,2	157,6	103,9	126,8	137,4	150,8	147,5	129,7	
mar	148,3	-	167,1	189,5	152,4	105,0	154,0	146,1	150,8	139,1	133,2	
apr	140,3	-	133,8	170,2	147,0	114,9	150,8	160,1	157,0	137,0	111,8	
mai	140,6	-	146,1	225,5	150,5	184,1	152,5	215,3	118,7	148,1	118,0	
jun	135,6	-	157,3	195,5	132,4	98,6	151,9	157,0	130,7	131,7	118,1	
jul	149,3	-	137,6	207,4	144,9	114,9	158,0	181,3	196,0	127,7	118,7	
aug	135,3	-	118,6	201,7	142,2	103,7	149,2	167,0	127,1	114,7	126,4	
sep	132,0	-	160,8	169,6	125,2	118,3	144,8	178,6	137,4	133,2	111,1	
oct	164,0	-	173,5	215,3	168,3	119,0	161,1	221,8	164,8	174,5	154,7	
nov	-	-	-	239,0	153,5	194,8	158,6	177,9	137,5	177,1	144,4	
dec	-	-	-	244,3	154,1	-	188,4	183,7	214,3	146,1	124,2	
1985 jan	-	-	-	166,6	149,4	-	132,6	-	-	-	129,2	
feb	-	-	-	-	-	-	141,8	-	-	-	128,0	
134 - DARUNTER: AKP (60)			OF WHICH: ACP (60)						DONT : ACP (60)			
MIO ECU												
1980	1 313,9	-	82,2	15,1	215,0	5,6	387,0	7,6	115,3	110,0	376,1	
1980 = 100												
1981	117,7	-	105,5	177,3	130,9	137,7	116,5	132,2	120,6	101,3	114,9	
1982	115,5	-	100,0	172,7	116,3	117,3	126,2	154,8	129,2	110,5	101,5	
1983	100,8	-	98,5	151,5	87,6	113,5	116,2	159,5	117,5	100,2	84,6	
1984	-	-	-	219,9	84,2	-	122,8	143,1	122,6	87,6	87,4	
1983 IV	109,5	-	117,5	123,9	86,2	133,6	125,0	234,2	135,9	114,6	92,0	
1984 I	93,2	-	121,2	134,3	80,6	84,4	99,9	86,3	117,2	84,9	81,1	
II	91,6	-	104,9	217,8	82,3	83,5	108,5	142,0	105,4	88,5	67,2	
III	101,7	-	95,4	184,3	82,4	54,6	123,7	115,7	110,8	75,5	93,6	
IV	-	-	-	343,4	91,4	-	159,1	228,4	156,9	101,4	107,7	
1983 dec	125,0	-	126,9	149,7	103,2	162,2	142,1	337,6	181,4	127,4	95,7	
1984 jan	104,0	-	140,3	111,4	87,7	78,0	104,8	139,1	132,0	102,3	96,0	
feb	81,9	-	101,5	117,5	79,6	109,6	86,8	65,6	109,2	69,8	67,6	
mar	93,7	-	121,9	173,8	74,5	65,4	108,2	54,1	110,4	82,6	79,7	
apr	87,8	-	84,8	94,3	102,6	84,5	100,7	115,6	119,5	79,1	58,6	
mai	91,4	-	101,5	415,9	73,2	109,7	102,6	197,8	91,0	97,7	71,0	
jun	95,5	-	128,4	143,2	71,1	56,4	122,1	112,6	105,8	88,7	71,9	
jul	101,0	-	84,2	148,2	84,9	72,6	129,4	55,5	114,2	75,6	87,7	
aug	92,1	-	93,8	290,4	85,5	30,8	108,9	196,9	80,4	71,5	78,7	
sep	112,1	-	108,3	114,3	76,9	60,5	132,7	94,5	137,7	79,4	114,6	
oct	123,9	-	116,8	279,1	82,7	75,2	133,1	310,4	144,2	94,7	132,6	
nov	-	-	-	253,5	83,5	101,6	126,8	119,5	91,0	109,2	105,8	
dec	-	-	-	497,7	108,1	-	217,4	255,3	235,6	100,3	84,6	
1985 jan	-	-	-	139,4	106,5	-	106,5	-	-	-	114,4	
feb	-	-	-	-	-	-	111,9	-	-	-	90,4	
135 - STAATSHANDELSLAENDER			COUNTRIES WITH STATE-TRADE						PAYS A COMMERCE D'ETAT			
MIO ECU												
1980	1 594,1	-	86,6	27,7	646,9	36,5	317,2	6,6	187,4	98,0	187,2	
1980 = 100												
1981	103,9	-	108,9	90,4	101,3	80,9	105,7	104,5	116,5	117,3	94,5	
1982	104,1	-	111,2	118,4	112,2	84,4	88,4	119,4	125,7	98,0	82,3	
1983	123,9	-	147,3	102,8	129,3	85,9	117,3	157,9	153,2	120,4	87,1	
1984	-	-	-	142,3	135,6	-	114,8	129,9	171,8	116,0	127,0	
1983 IV	134,5	-	164,7	130,2	143,7	111,5	119,2	99,9	180,0	117,8	84,6	
1984 I	120,3	-	138,7	136,5	120,4	94,8	110,6	75,1	142,3	115,2	113,0	
II	128,8	-	150,0	108,9	131,8	116,4	108,8	151,8	147,8	106,8	139,9	
III	129,5	-	142,7	139,6	135,5	85,0	105,2	113,0	174,3	106,7	118,7	
IV	-	-	-	184,2	154,6	-	134,8	179,8	222,8	135,3	136,4	
1983 dec	155,1	-	180,1	209,6	167,7	174,7	156,4	56,7	173,8	136,1	80,6	
1984 jan	112,2	-	123,9	101,2	108,3	97,2	106,2	74,5	149,9	93,4	108,0	
feb	116,3	-	132,9	162,3	117,3	104,1	113,2	37,5	128,2	106,5	102,0	
mar	132,5	-	159,2	146,1	135,5	83,2	112,3	113,2	148,9	145,7	129,1	
apr	130,0	-	174,7	107,9	125,4	101,2	134,8	66,5	153,4	111,4	115,0	
mai	125,1	-	129,9	92,6	138,1	150,3	106,0	186,6	141,6	104,0	102,7	
jun	131,3	-	145,4	126,3	131,9	97,7	85,5	202,4	148,3	105,1	202,0	
jul	125,0	-	129,0	114,5	138,0	86,1	93,1	92,2	177,9	97,2	104,6	
aug	136,7	-	145,9	148,6	143,2	75,7	108,3	71,6	178,0	118,8	138,2	
sep	126,9	-	153,2	155,9	125,4	93,3	114,3	175,2	167,0	104,3	113,4	
oct	143,1	-	189,6	128,1	135,3	63,1	141,2	94,2	187,4	119,7	139,1	
nov	-	-	-	247,7	150,1	69,8	137,3	267,5	149,5	148,6	141,1	
dec	-	-	-	177,0	178,4	-	126,0	177,9	331,5	137,6	129,0	
1985 jan	-	-	-	105,0	136,4	-	110,9	-	-	-	110,9	
feb	-	-	-	-	-	-	124,1	-	-	-	101,3	

VERBRAUCHERPREISE

CONSUMER PRICES

PRIX A LA CONSOMMATION

	EUR10	BELGIQUE BELGIE	DANMARK	BR DEUTSCHLAND	ΕΛΛΑΔΑ	FRANCE	IRELAND	ITALIA	LUXEMBOURG	NEDERLAND	UNITED KINGDOM
136 - GESAMTINDEX											
GENERAL INDEX											
EUR 10 = 100											
1980	100.0	4.0	1.9	25.6	2.2	22.5	0.8	18.9	0.1	5.4	18.6
1980 = 100											
1981	111.7	107.6	111.7	106.3	124.5	113.4	120.4	117.8	108.1	106.7	111.9
1982	123.0	117.0	123.0	111.9	150.5	126.8	141.1	137.2	118.2	112.8	121.5
1983	132.4	126.0	131.5	115.6	181.4	139.0	155.8	157.3	128.4	115.9	127.1
1984	140.7	134.0	139.8	118.4	214.6	149.2	169.2	174.3	135.7	119.6	133.4
1984 I	137.8	131.5	136.8	117.7	201.0	145.4	165.1	169.1	134.5	118.3	130.4
II	140.1	133.4	139.2	118.3	212.9	148.1	168.8	173.0	135.7	119.4	133.1
III	141.4	134.9	140.6	118.3	216.3	150.6	170.9	175.5	135.8	119.5	134.2
IV	143.4	136.1	142.7	119.2	228.3	152.7	172.1	179.7	136.6	120.9	135.9
1985 I	145.7	138.6	144.5	120.5	238.6	154.8	175.3	184.8	137.5	121.1	137.6
1984 jan	137.1	130.6	135.6	117.5	198.3	144.5	-	167.4	134.0	117.8	129.9
feb	137.9	131.6	137.1	117.8	199.2	145.4	165.1	169.4	134.9	118.3	130.5
mar	138.6	132.2	137.6	117.9	205.5	146.4	-	170.6	134.7	118.9	130.9
apr	139.5	133.1	138.0	118.1	209.3	147.3	-	171.9	135.5	119.4	132.6
mai	140.1	133.4	139.4	118.2	212.4	148.1	168.8	173.0	136.1	119.4	133.1
jun	140.6	133.7	140.2	118.6	216.9	148.8	-	174.0	135.3	119.4	133.4
jul	140.8	134.5	139.9	118.4	215.0	149.8	-	174.4	135.6	119.3	133.3
aug	141.4	135.0	140.5	118.2	213.9	150.6	170.9	175.3	135.9	119.4	134.5
sep	142.0	135.4	141.5	118.3	220.1	151.3	-	176.7	135.9	119.9	134.8
oct	143.0	136.0	142.1	119.0	225.5	152.3	-	178.4	136.8	120.9	135.6
nov	143.5	136.1	143.1	119.2	228.1	152.8	172.1	179.8	136.9	121.0	136.1
dec	143.8	136.4	142.8	119.3	231.4	153.1	-	180.9	136.3	120.9	135.9
1985 jan	144.7	137.2	143.5	120.0	236.7	153.9	-	182.9	136.7	120.6	136.4
feb	145.7	138.7	144.4	120.5	236.2	154.7	175.3	185.1	137.6	121.0	137.5
mar	146.7	139.8	145.5	120.9	243.0	155.8	-	186.4	138.3	121.8	138.8
137 - NAHRUNGSMITTEL											
FOOD EXCL. DRINKS AND MEALS OUT											
OHNE GETRAENKE UND GASTST. VERZ.											
PRODUITS ALIMENTAIRES SANS REPAS ET BOISSONS A L'EXT.											
EUR 10 = 100											
1980	100.0	3.7	1.7	19.9	4.1	21.5	1.1	27.0	0.1	4.4	16.4
1980 = 100											
1981	111.7	105.4	112.3	105.3	130.1	113.9	114.2	116.1	107.1	105.7	108.5
1982	124.0	115.6	123.7	110.3	157.5	128.3	128.0	133.8	119.6	111.7	117.5
1983	132.7	125.4	130.3	112.1	186.1	140.3	137.3	149.5	129.3	111.8	121.1
1984	142.4	134.9	141.8	114.2	219.9	151.7	151.1	163.8	138.4	115.2	128.1
1984 I	139.5	132.1	138.3	114.5	206.2	147.3	146.6	158.5	136.4	114.9	126.4
II	142.6	135.1	142.0	115.9	220.8	150.0	153.9	162.6	138.7	115.5	129.3
III	143.5	136.7	143.0	113.8	220.9	152.9	153.0	166.7	139.5	115.0	128.4
IV	144.0	135.6	144.0	112.5	231.8	154.6	151.1	167.2	138.8	115.5	128.4
1985 I	138.3	138.3	138.3	112.5	246.3	153.5	-	153.5	138.8	115.5	130.8
1984 jan	138.3	130.8	136.0	113.5	203.3	146.3	-	157.0	135.6	114.5	125.6
feb	139.5	131.9	138.0	114.7	205.6	147.3	146.6	158.6	136.3	114.7	126.3
mar	140.7	133.8	141.0	115.4	209.8	148.4	-	160.0	137.2	115.6	127.2
apr	141.8	134.9	142.0	115.7	214.8	149.2	-	161.4	138.0	115.9	128.6
mai	142.5	134.9	142.0	115.7	221.6	150.0	153.9	162.6	139.1	115.4	129.4
jun	143.4	135.4	142.0	116.3	226.1	150.8	-	163.8	139.1	115.3	129.9
jul	144.7	136.3	142.0	115.4	218.2	152.0	-	170.8	139.6	115.1	129.0
aug	143.0	137.4	143.0	113.7	221.5	152.9	153.0	164.1	139.8	115.1	128.5
sep	143.0	136.4	144.0	112.3	223.1	153.8	-	165.3	139.1	114.8	127.7
oct	143.5	136.0	144.0	112.3	227.0	154.6	-	166.3	139.4	115.4	128.1
nov	144.0	135.2	144.0	112.5	231.9	154.7	151.1	167.2	139.2	115.6	128.3
dec	144.4	135.5	144.0	112.6	236.3	154.5	-	168.1	138.0	115.4	128.7
1985 jan	145.6	136.7	145.0	113.8	242.0	154.9	-	169.9	138.5	115.2	129.9
feb	146.9	138.0	147.0	115.2	245.0	155.7	153.5	172.0	138.7	115.5	130.7
mar		140.0			251.9		-				131.9
138 - GETRAENKE (ZU HAUSE),TABAK											
DRINKS (HOME CONSUMPTION) TOBACCO											
BOISSONS (A DOMICILE) ET TABAC											
EUR 10 = 100											
1980	100.0	3.3	3.2	25.3	2.6	17.7	3.2	16.9	0.1	5.2	22.4

ERZEUGERPREISE

PRODUCERS PRICES

PRIX A LA PRODUCTION

	EUR10	BELGIQUE BELGIË	DANMARK	BR DEUTSCHLAND	EΛΛΑΔΑ	FRANCE	IRELAND	ITALIA	LUXEMBOURG	NEDERLAND	UNITED KINGDOM	
145-LANDWIRTSCHAFTLICHE PRODUKTE EINSCHL.OBST UND GEMUESE		AGRICULTURAL PRODUCTS INCL.FRUIT AND VEGETABLES					PRODUITS AGRICOLES AVEC FRUITS ET LEGUMES					
1980		100.0										
		EUR 10 = 100										
		1980 = 100										
1981		110.1	112.1	106.2	124.3		117.9		107.8	108.7	110.9	
1982		123.7	125.2	109.5	152.1		127.3		124.1	112.4	119.6	
1983		132.3	130.9	108.6	178.9		135.6		135.3	114.7	125.8	
1984				107.2						116.5	125.9	
1983 IV	-	140.9	136.7	111.4	188.5	-	136.4	-	-	122.3	130.8	
1984 I	-		138.4	112.8	188.0	-	145.1	-	-	131.1	136.7	
II	-		140.2	110.2	194.4	-	147.2	-	-	122.7	134.5	
III	-		135.6	106.7	213.4	-	134.9	-	-	110.8	122.3	
IV	-		134.2	106.2	219.8	-		-	-	116.3	121.7	
1983 oct		136.5	136.4	-	190.3		135.6			116.9	-	
nov		142.0	137.5	111.4	188.1		136.6			122.4	130.6	
dec		144.2	136.0	111.9	187.1		137.1			127.7	132.6	
1984 jan			135.1	110.1	190.7		142.1			127.6	133.3	
feb			139.2	113.5	187.7		145.1			134.0	135.7	
mar			140.9	114.9	185.6		148.0			131.9	141.2	
apr			139.3	111.5	187.7		149.1			128.2	138.1	
mai			140.6	108.4	190.0		149.7			123.4	136.2	
jun			140.5	110.8	205.6		142.8			116.5	129.1	
jul			136.8	107.5	208.4		137.3			111.5	123.8	
aug			134.6	105.9	215.4		133.8			107.8	121.9	
sep			135.2	106.6	216.3		133.6			113.1	121.1	
oct			134.6	106.7	217.2		133.5			115.8	121.5	
nov			134.1	105.9	220.3		134.4			116.3	121.0	
dec			134.0	105.9	222.0					116.9	122.6	
1985 jan			-	104.8	-		-			-	126.5	
146-PRODUKTE PFLANZLICHEN URSPRUNGS EINSCHL.OBST UND GEMUESE		VEGETABLE PRODUCTS INCL.FRUIT AND VEGETABLES					PRODUITS D'ORIGINE VEGETALE AVEC FRUITS ET LEGUMES					
1980		100.0										
		EUR 10 = 100										
		1980 = 100										
1981		109.4	109.7	107.0	119.9		109.8		110.3	107.2	112.3	
1982		119.7	119.1	105.7	146.6		114.0		106.6	105.5	121.1	
1983		138.6	133.0	107.4	172.3		130.4		131.1	116.1	137.1	
1984				106.8						120.5	132.0	
1983 IV	-	154.6	137.1	112.8	179.5	-	132.1	-	-	132.3	143.9	
1984 I	-		142.7	123.1	175.8	-	142.2	-	-	162.6	155.4	
II	-		141.0	121.5	181.4	-	153.7	-	-	141.2	163.1	
III	-		124.7	104.3	204.9	-	121.9	-	-	102.8	123.6	
IV	-		119.3	101.0	209.7	-		-	-	118.9	114.4	
1983 oct		143.2	135.0	-	184.1		128.6			117.1	-	
nov		157.4	136.6	112.3	179.9		133.5			132.1	143.6	
dec		163.2	139.5	115.5	174.4		134.3			147.8	145.4	
1984 jan			140.8	117.3	178.9		139.3			155.2	148.9	
feb			143.3	123.8	175.8		142.2			169.3	152.9	
mar			143.9	128.3	172.6		145.1			163.4	164.5	
apr			142.5	123.9	174.1		156.9			157.9	166.2	
mai			141.9	119.2	174.3		156.8			145.5	169.6	
jun			138.6	121.4	195.9		147.4			120.1	153.4	
jul			131.1	112.3	199.7		142.0			108.2	134.4	
aug			121.9	102.0	207.7		114.8			94.7	121.1	
sep			121.1	98.5	207.4		108.9			105.4	115.5	
oct			118.3	101.0	207.6		109.2			116.0	115.2	
nov			119.5	100.1	210.8		112.8			118.4	112.9	
dec			120.0	102.0	210.9					122.3	115.2	
1985 jan			-	105.1	-		-			-	125.3	
147 - PRODUKTE TIERISCHEN URSPRUNGS		LIVESTOCK PRODUCTS					PRODUITS D'ORIGINE ANIMALE					
1980		100.0										
		EUR 10 = 100										
		1980 = 100										
1981		110.5	113.1	105.9	135.0		119.3	115.2	107.4	109.5	110.1	
1982		125.6	127.6	111.0	165.2		129.4	132.1	127.2	116.0	118.9	
1983		129.3	130.0	109.0	194.6		136.4	142.3	136.0	114.0	120.1	
1984			139.0	107.4						114.4	122.8	
1983 IV	-	134.6	136.5	110.8	210.2	-	137.1	-	137.9	117.3	124.1	
1984 I	-	133.9	136.7	108.6	217.2	-	145.5	-	137.7	115.1	127.2	
II	-	129.7	139.8	105.6	225.6	-	146.1	-	140.4	113.3	119.9	
III	-	131.7	139.9	107.6	233.6	-	137.0	-	138.5	114.9	121.6	
IV	-		140.2	108.3	244.1	-		-	137.6	115.0	125.4	
1983 oct		133.4	-	-	205.3		136.8		-	137.9	116.8	
nov		134.9	137.9	111.0	207.7		137.1		-	138.3	117.5	
dec		135.5	134.6	110.4	217.6		137.5		-	137.7	117.5	
1984 jan		133.5	132.8	107.1	218.8		142.6		-	136.8	113.5	
feb		135.6	137.6	109.3	216.1		145.6		-	138.9	115.9	
mar		132.6	139.7	109.4	216.6		148.4		-	137.6	115.8	
apr		129.4	138.1	106.4	220.4		147.9		-	138.0	113.0	
mai		128.1	140.2	103.9	227.7		148.5		-	141.8	112.1	
jun		131.7	141.3	106.4	228.8		142.1		-	141.4	116.7	
jul		130.3	139.1	105.5	229.3		136.5		-	139.1	113.1	
aug		131.9	139.7	107.5	233.8		136.9		-	138.1	114.4	
sep		133.0	140.9	110.0	237.6		137.6		-	138.4	117.1	
oct			141.2	109.1	240.5		137.5		-	137.6	115.8	
nov			139.9	108.3	243.0		137.9		-	136.9	115.2	
dec			139.6	107.5	248.7				-	138.4	114.1	
1985 jan			-	104.6	-		-		-	-	127.1	

	EUR10	BELGIQUE BELGIË	DANMARK	BR DEUTSCHLAND	ΕΛΛΑΔΑ	FRANCE	IRELAND	ITALIA	LUXEMBOURG	NEDERLAND	UNITED KINGDOM	
148 - STUNDENLOEHNE: INDUSTRIE NOMINALE		HOURLY WAGES: INDUSTRY NOMINAL						SALAIRES HORAIRES: INDUSTRIE NOMINAUX				
	EUR 10 = 100											
1980	100.0	2.9	1.4	29.5	1.6	19.1	0.9	12.3	0.2	3.9	28.2	
	1980 = 100											
1981	111.4	109.9	107.7	105.6	127.2	114.4	118.5	123.2	104.4	104.0	110.7	
1982	124.4	118.0	119.3	110.5	169.8	133.1	135.0	144.8	111.6	111.6	124.0	
1983	135.8	124.6	126.9	114.0	202.7	149.3	150.0	170.3	118.5	114.6	134.7	
1984		132.4								116.9	143.7	
1981 III	113.5	110.7	109.2	107.4	130.5	115.9	121.3	127.5	105.1	105.2	112.8	
IV	116.1	113.7	112.0	107.7	135.4	120.5	124.9	132.0	105.3	106.0	115.4	
1982 I	119.1	115.7	115.1	108.1	147.6	127.0	127.2	137.7	108.4	109.4	117.3	
II	123.6	117.3	118.3	110.4	169.6	132.9	131.0	141.7	111.5	110.3	123.2	
III	127.2	118.8	120.6	111.8	177.1	136.1	139.9	147.3	112.6	113.3	128.4	
IV	127.7	120.1	122.9	111.9	184.7	136.3	141.9	152.7	113.8	113.3	127.1	
1983 I	131.1	121.3	125.0	111.7	188.4	143.2	145.9	161.7	115.0	113.8	129.8	
II	134.4	123.9	126.9	114.0	197.3	147.7	147.4	166.8	116.2	114.6	132.9	
III	138.2	124.9	127.5	115.2	205.6	152.2	151.7	174.2	119.7	114.6	138.1	
IV	139.4	128.3	128.1	115.2	219.3	153.9	155.0	178.5	123.2	115.4	138.1	
1984 I		130.5	128.0	114.8	235.1	157.1	161.8			116.3	139.0	
II		132.3	134.0	116.1	253.6	160.3	164.5			116.3	140.9	
III		133.1	136.6	117.9						117.1	145.3	
IV		133.9								118.0	149.5	
149 - STUNDENLOEHNE: INDUSTRIE REAL		HOURLY WAGES: INDUSTRY IN REAL TERMS						SALAIRES HORAIRES: INDUSTRIE REELS				
	1980 = 100											
1981	99.8	102.1	96.4	99.4	102.2	101.2	98.5	104.5	96.6	97.4	99.0	
1982	101.2	100.8	96.9	98.8	112.6	105.1	95.7	105.6	94.4	98.9	102.0	
1983	102.6	98.9	96.5	98.7	111.7	107.7	96.3	108.2	92.3	98.9	106.0	
1984		98.9								97.8	107.7	
1981 III	100.4	101.9	96.1	100.3	104.5	100.7	98.6	106.8	96.1	97.9	99.4	
IV	99.8	102.6	96.5	99.2	100.9	101.4	96.0	105.7	94.8	96.7	99.3	
1982 I	100.1	102.3	97.1	98.3	105.5	103.8	95.5	106.0	95.1	98.7	99.2	
II	101.2	101.4	97.5	99.2	113.3	105.4	93.0	105.9	95.8	98.1	101.0	
III	102.4	100.2	96.9	99.3	116.5	106.4	97.2	105.7	94.1	99.8	104.8	
IV	100.9	99.4	96.3	98.4	115.0	104.7	97.0	104.8	92.7	99.0	103.0	
1983 I	101.8	98.7	97.1	97.6	111.3	107.2	97.4	107.1	91.9	99.4	104.7	
II	102.3	99.5	97.2	99.1	109.1	107.6	95.8	107.4	92.0	99.4	105.0	
III	103.5	97.9	96.5	99.2	112.8	108.5	95.8	109.7	92.3	98.5	107.8	
IV	102.7	99.4	95.0	98.7	113.6	107.6	96.2	108.6	92.9	98.2	106.5	
1984 I		99.2	93.6	97.5	117.0	108.0	98.0			98.3	106.6	
II		99.2	96.3	98.1	119.1	108.3	97.5			97.4	105.9	
III		98.6	97.1	99.7						98.0	108.3	
IV		98.4								97.6	110.0	
150 - ARBEITSSTUNDEN: INDUSTRIE		HOURS WORKED: INDUSTRY						HEURES TRAVAILLEES: INDUSTRIE				
	1980 = 100											
1981	-	100.3	92.5	95.1	94.0	-	-	96.7	97.7	-	-	
1982	-	95.2	91.9	90.2	87.6	-	-	95.1	95.0	-	-	
1983	-	92.2	93.6	86.4	97.5	-	-	93.5	89.6	-	-	
1984	-			85.6		-	-			-	-	
1981 III	-	88.9	84.9	92.2	95.8	-	-	84.6	90.8	-	-	
IV	-	101.7	92.5	96.5	94.1	-	-	97.2	98.6	-	-	
1982 I	-	101.2	95.5	93.9	89.3	-	-	101.0	99.9	-	-	
II	-	100.4	99.1	90.9	88.1	-	-	100.8	96.1	-	-	
III	-	85.5	83.2	86.9	85.8	-	-	83.5	89.0	-	-	
IV	-	93.6	89.9	89.0	87.2	-	-	95.0	95.0	-	-	
1983 I	-	98.7	96.4	87.8	96.5	-	-	97.0	94.0	-	-	
II	-	96.3	99.2	86.4	98.8	-	-	98.2	90.4	-	-	
III	-	81.8	83.9	83.5	94.2	-	-	83.2	83.8	-	-	
IV	-	92.3	94.9	87.8	100.6	-	-	95.6	90.0	-	-	
1984 I	-	99.1	99.8	89.5	96.0	-	-	100.6	92.4	-	-	
II	-	91.5	102.3	82.4	95.1	-	-	98.0	89.1	-	-	
III	-	79.2	88.5	82.5	96.2	-	-	83.5	81.6	-	-	
IV	-			87.9		-	-			-	-	

	EUR10	BELGIQUE BELGIË	DANMARK	BR DEUTSCHLAND	ΕΛΛΑΔΑ	FRANCE	IRELAND	ITALIA	LUXEMBOURG	NEDERLAND	UNITED KINGDOM
154 - TAGESGELDSATZ											
DAY-TO-DAY MONEY RATE											
TAUX DE L'ARGENT AU JOUR LE JOUR											
%											
1981	-	11.5	-	11.3	-	15.3	15.9	19.3	-	11.0	12.1
1982	-	11.4	-	8.7	-	14.9	17.3	19.9	-	8.1	11.0
1983	-	8.3	-	5.4	-	12.5	15.0	18.3	-	5.3	8.9
1984	-	9.5	-	5.5	-	11.7	12.4	17.3	-	5.8	
1984 I	-	8.7	-	5.5	-	12.4	12.2	17.8	-	5.9	7.9
II	-	9.9	-	5.5	-	12.1	11.5	17.1	-	5.7	7.0
III	-	9.8	-	5.5	-	11.4	12.3	16.9	-	5.9	9.7
IV	-	9.5	-	5.6	-	11.1	13.5	17.3	-	5.7	
1985 I	-	9.1	-	-	-	10.6	-	-	-	-	
1984 jan	-	7.9	-	5.6	-	12.4	12.5	18.1	-	5.8	7.6
feb	-	7.2	-	5.5	-	12.3	12.1	17.7	-	5.8	8.5
mar	-	10.9	-	5.5	-	12.5	12.1	17.7	-	6.1	7.7
apr	-	11.1	-	5.5	-	12.2	12.1	17.3	-	5.8	7.4
mai	-	9.0	-	5.5	-	12.0	10.5	17.1	-	5.6	6.1
jun	-	9.6	-	5.5	-	12.1	11.8	16.9	-	5.7	7.6
jul	-	10.0	-	5.6	-	11.5	12.3	16.8	-	6.0	9.5
aug	-	10.6	-	5.5	-	11.4	12.4	16.7	-	5.8	10.3
sep	-	8.7	-	5.6	-	11.4	12.4	17.2	-	5.8	9.3
oct	-	9.4	-	5.6	-	11.0	12.6	17.3	-	5.9	9.5
nov	-	10.1	-	5.5	-	11.2	14.3	17.3	-	5.6	8.4
dec	-	9.1	-	5.6	-	11.0	13.5	17.3	-	5.6	
1985 jan	-	9.2	-	5.5	-	10.6	14.9	16.4	-	5.8	
feb	-	9.0	-	5.8	-	10.7	-	16.1	-	6.5	
mar	-	9.1	-	-	-	10.7	-	-	-	-	
155 - ZENTRALBANKDISKONTSATZ											
OFFICIAL DISCOUNT RATE											
TAUX DE L'ESCOMPTE OFFICIEL											
PERIODENENDE											
END OF PERIOD											
FIN DE PERIODE											
%											
1981	-	15.0	11.0	7.5	20.5	9.5	17.1	19.0	-	9.0	
1982	-	11.5	10.0	5.0	20.5	9.5	14.4	18.0	-	5.0	
1983	-	10.0	7.0	4.0	20.5	9.5	11.5	17.0	-	5.0	
1984	-	11.0	7.0	4.5	20.5	9.5	13.9	16.5	-	5.0	
1984 I	-	10.7	7.0	4.0	20.5	9.5	11.7	16.3	-	5.0	
II	-	11.0	7.0	4.2	20.5	9.5	12.0	15.7	-	5.0	
III	-	11.0	7.0	4.5	20.5	9.5	13.0	15.8	-	5.0	
IV	-	11.0	7.0	4.5	20.5	9.5	13.6	16.5	-	5.0	
1985 I	-	11.0	7.0	4.5	20.5	9.5	-	15.5	-	5.3	
1984 jan	-	10.0	7.0	4.0	20.5	9.5	11.5	17.0	-	5.0	
feb	-	11.0	7.0	4.0	20.5	9.5	11.5	16.0	-	5.0	
mar	-	11.0	7.0	4.0	20.5	9.5	12.0	16.0	-	5.0	
apr	-	11.0	7.0	4.0	20.5	9.5	12.0	16.0	-	5.0	
mai	-	11.0	7.0	4.0	20.5	9.5	12.0	15.5	-	5.0	
jun	-	11.0	7.0	4.5	20.5	9.5	12.0	15.5	-	5.0	
jul	-	11.0	7.0	4.5	20.5	9.5	13.0	15.5	-	5.0	
aug	-	11.0	7.0	4.5	20.5	9.5	13.0	15.5	-	5.0	
sep	-	11.0	7.0	4.5	20.5	9.5	13.0	16.5	-	5.0	
oct	-	11.0	7.0	4.5	20.5	9.5	13.0	16.5	-	5.0	
nov	-	11.0	7.0	4.5	20.5	9.5	13.9	16.5	-	5.0	
dec	-	11.0	7.0	4.5	20.5	9.5	13.9	16.5	-	5.0	
1985 jan	-	11.0	7.0	4.5	20.5	9.5	13.9	15.5	-	5.0	
feb	-	11.0	7.0	4.5	20.5	9.5	-	15.5	-	5.5	
mar	-	11.0	7.0	4.5	20.5	9.5	-	15.5	-	5.5	
156 - HABENZINSSATZ FUER FESTGELDER											
INTEREST OF TERM BANK DEPOSITS											
INTERET DES DEPOTS BANCAIRES A TERME											
MIT LAUFZEIT VON 3 MONATEN											
3 MONTHS											
A 3 MOIS											
%											
1981	-	7.5	10.8	9.7	15.0	5.3	8.7	19.9	-	6.1	13.8
1982	-	7.5	10.6	7.5	15.0	5.2	10.0	19.4	-	5.9	12.2
1983	-	6.7	7.7	4.6	-	5.3	8.2	17.8	-	4.0	10.0
1984	-	7.4	6.8	4.9	-	-	7.1	15.3	-	4.1	9.8
1984 I	-	7.3	6.8	4.8	-	5.3	7.0	16.1	-	4.1	9.2
II	-	7.5	6.8	4.8	-	5.3	7.0	15.1	-	4.1	9.1
III	-	7.5	6.8	4.9	-	-	7.0	15.0	-	4.1	11.0
IV	-	7.5	6.8	4.9	-	-	7.3	15.0	-	4.1	10.0
1985 I	-	7.5	-	-	-	-	-	-	-	-	12.9
1984 jan	-	6.8	6.8	4.9	-	5.3	7.0	16.8	-	4.1	9.4
feb	-	7.5	6.8	4.8	-	5.3	7.0	15.8	-	4.1	9.3
mar	-	7.5	6.8	4.8	-	5.3	7.0	15.7	-	4.1	8.9
apr	-	7.5	6.8	4.8	-	5.3	7.0	15.6	-	4.1	8.8
mai	-	7.5	6.7	4.8	-	5.3	7.0	15.0	-	4.1	9.3
jun	-	7.5	6.8	4.9	-	5.3	7.0	14.7	-	4.1	9.3
jul	-	7.5	6.8	4.9	-	5.3	7.0	14.7	-	4.1	11.4
aug	-	7.5	6.8	4.9	-	5.3	7.0	15.0	-	4.1	10.9
sep	-	7.5	6.8	4.9	-	-	7.0	15.4	-	4.1	10.7
oct	-	7.5	6.8	4.9	-	-	7.0	15.3	-	4.1	10.6
nov	-	7.5	6.8	4.8	-	-	7.0	15.0	-	4.1	9.8
dec	-	7.5	6.8	4.9	-	-	8.0	14.8	-	4.1	9.6
1985 jan	-	7.5	6.8	4.7	-	-	8.0	13.9	-	4.1	11.5
feb	-	7.5	6.7	-	-	-	-	13.6	-	4.1	13.6
mar	-	7.5	-	-	-	-	-	-	-	-	13.5

	EUR10	BELGIQUE BELGIÉ	DANMARK	BR DEUTSCHLAND	ΕΛΛΑΔΑ	FRANCE	IRELAND	ITALIA	LUXEMBOURG	NEDERLAND	UNITED KINGDOM	
157 - GELDVOLUMEN		MONEY SUPPLY						DISPONIBILITES MONETAIRES				
BEST.AM PERIODENENDE: SAISONBEREINIGT		END OF PERIOD: SEASONALLY ADJUSTED						FIN DE PERIODE: DESAISONNALISE				
1980 = 100												
1981	-	103.9	112.6	101.1	118.0	112.6	113.2	111.2	119.4	102.6	112.5	
1982	-	108.2	124.7	104.8	145.8	128.2	120.4	124.2	140.5	107.4	127.3	
1983	-	114.2	150.9	115.6	165.1	141.3	131.8	143.1	139.8	119.0	144.4	
1984	-	-	181.2	119.3	192.4	152.2	-	160.2	-	-	165.4	
%, T4/T0												
1983 IV	-	7.8	25.5	9.8	11.6	11.6	10.0	13.0	2.6	11.1	12.5	
1984 I	-	6.7	22.2	4.3	13.3	9.8	9.6	13.6	12.3	1.9	12.3	
II	-	5.6	20.0	1.8	14.4	8.6	7.3	12.0	10.6	2.9	12.4	
III	-	1.1	16.2	2.3	14.4	8.2	-	10.0	16.7	4.9	16.0	
IV	-	-	18.0	4.8	20.2	8.2	-	10.3	-	-	18.1	
%, T12/T0												
1983 dec	-	-	25.5	9.8	11.6	11.6	10.0	13.0	-	11.1	12.5	
1984 jan	-	-	26.2	6.9	6.1	8.4	12.1	12.8	-	6.4	11.1	
feb	-	-	26.6	5.4	11.6	8.5	11.1	12.2	-	5.2	11.6	
mar	-	-	22.2	4.3	13.3	9.8	9.6	13.6	-	1.9	12.3	
apr	-	-	22.9	5.0	18.0	10.1	8.6	13.5	-	4.7	13.2	
mai	-	-	23.2	3.1	12.6	6.9	7.4	13.4	-	4.3	13.1	
jun	-	-	20.0	1.8	14.4	8.6	7.3	12.0	-	2.9	12.4	
jul	-	-	15.7	1.4	21.3	5.4	7.6	11.1	-	2.9	13.3	
aug	-	-	20.2	1.0	20.2	6.0	10.0	10.1	-	3.8	14.0	
sep	-	-	16.2	2.3	14.4	8.2	-	10.0	-	4.9	16.0	
oct	-	-	19.7	1.1	15.4	5.6	-	10.3	-	4.0	15.5	
nov	-	-	19.5	2.1	19.8	6.0	-	11.7	-	-	17.9	
dec	-	-	18.0	4.8	20.2	8.2	-	10.3	-	-	18.1	
1985 jan	-	-	-	2.3	21.2	-	-	12.5	-	-	15.5	
feb	-	-	-	-	-	-	-	-	-	-	16.6	
158 - SPAREINLAGEN		SAVINGS DEPOSITS						DEPOTS D'EPARGNE				
BEST.AM PERIODENENDE: SAISONBEREINIGT		END OF PERIOD: SEASONALLY ADJUSTED						FIN DE PERIODE: DESAISONNALISE				
1980 = 100												
1981	-	103.3	-	99.5	-	109.3	113.8	109.8	100.3	110.5	-	
1982	-	104.9	-	106.8	-	122.1	128.2	-	104.2	117.0	-	
1983	-	111.1	-	113.1	-	131.9	146.3	-	122.9	117.5	-	
1984	-	-	-	117.3	-	-	-	-	-	-	-	
%, T4/T0												
1983 IV	-	5.6	27.3	6.7	-	8.3	13.8	14.7	20.0	-0.2	-	
1984 I	-	9.1	26.0	4.3	-	7.8	17.4	13.0	17.4	1.8	-	
II	-	8.4	-	3.0	-	6.0	19.1	11.4	14.7	2.5	-	
III	-	7.6	-	2.7	-	-	17.4	11.1	10.7	3.8	-	
IV	-	-	-	3.2	-	-	-	11.4	-	-	-	
%, T12/T0												
1983 nov	-	4.9	26.3	8.5	-	8.8	13.2	16.9	20.7	-0.4	-	
dec	-	5.6	27.3	6.7	-	8.3	13.8	14.7	20.0	-0.2	-	
1984 jan	-	6.1	26.8	5.7	-	7.8	22.4	14.4	18.8	0.5	-	
feb	-	7.4	26.5	4.8	-	7.6	15.4	13.6	18.1	1.0	-	
mar	-	9.1	26.0	4.3	-	7.8	17.4	13.0	17.4	1.8	-	
apr	-	8.6	23.7	3.6	-	6.4	17.6	12.4	16.4	1.9	-	
mai	-	8.0	24.5	3.2	-	5.7	18.9	12.1	15.7	2.2	-	
jun	-	8.4	-	3.0	-	6.0	19.1	11.4	14.7	2.5	-	
jul	-	7.9	-	2.9	-	-	18.1	11.3	13.4	3.3	-	
aug	-	8.0	-	2.6	-	-	17.7	11.1	11.9	3.5	-	
sep	-	7.6	-	2.7	-	-	17.4	11.1	10.7	3.8	-	
oct	-	7.4	-	2.8	-	-	-	11.3	9.2	4.4	-	
nov	-	7.6	-	3.2	-	-	-	12.3	-	4.5	-	
dec	-	-	-	3.2	-	-	-	11.4	-	-	-	
1985 jan	-	-	-	4.1	-	-	-	12.2	-	-	-	
159 - AUSLANDGUTHABEN (OHNE GOLD)		TOTAL FOREIGN ASSETS (EXCL. GOLD)						AVOIRS SUR L'EXTERIEUR (OR EXCLU)				
BESTAENDE AM PERIODENENDE: BRUTTO		END OF PERIOD: GROSS						FIN DE PERIODE: BRUT				
MI0 ECU												
1981	106 260.4	4 606.4	1 923.5	35 345.9	-	20 616.8	2 443.3	18 535.2	-	8 693.0	14 096.5	
1982	103 732.8	3 757.7	2 064.5	39 918.0	-	17 004.6	3 051.6	14 586.3	-	10 558.4	12 792.2	
1983	128 433.7	4 996.0	3 894.6	41 992.4	-	23 824.3	3 189.9	24 395.9	-	12 441.2	13 699.6	
1984	-	-	3 994.6	42 837.0	-	29 378.0	3 317.9	29 419.4	-	-	-	
1983 IV	130 341.6	4 996.0	3 894.6	41 992.4	1 089.1	23 824.3	3 189.9	24 395.9	-	12 441.2	13 699.6	
1984 I	-	-	3 985.0	43 747.6	938.4	24 923.7	3 289.9	22 212.4	-	-	13 327.3	
II	-	-	3 856.7	44 233.2	1 372.1	24 885.0	3 097.1	24 541.9	-	-	12 235.4	
III	-	-	4 844.7	44 214.7	1 399.3	27 589.2	3 119.8	27 337.6	-	-	-	
IV	-	-	3 994.6	42 837.0	1 345.9	29 378.0	3 317.9	29 419.4	-	-	-	
1983 dec	129 522.8	4 996.0	3 894.6	41 992.4	1 089.1	23 824.3	3 189.9	24 395.9	-	12 441.2	13 699.6	
1984 jan	130 519.1	4 904.2	4 429.4	42 083.6	1 097.5	23 756.5	3 559.6	24 403.0	-	12 415.7	13 869.7	
feb	-	-	4 543.7	42 921.4	1 014.3	23 539.8	3 243.2	22 873.4	-	12 127.3	13 620.3	
mar	-	-	3 985.0	43 747.6	938.4	24 923.7	3 289.9	22 212.4	-	-	13 327.3	
apr	-	-	4 157.0	44 491.5	996.4	25 394.9	3 183.2	23 037.3	-	-	12 678.5	
mai	-	-	4 299.2	44 372.9	1 172.8	25 905.8	3 268.1	23 539.3	-	-	12 533.8	
jun	-	-	3 856.7	44 233.2	1 372.1	24 885.0	3 097.1	24 541.9	-	-	12 235.4	
jul	-	-	4 122.3	44 551.6	1 451.9	27 094.6	3 053.7	26 270.4	-	-	12 301.4	
aug	-	-	5 296.1	44 631.6	1 527.4	27 418.4	3 109.7	26 908.7	-	-	12 267.2	
sep	-	-	4 844.7	44 214.7	1 399.3	27 589.2	3 119.8	27 337.6	-	-	-	
oct	-	-	5 538.3	42 948.0	1 418.6	27 872.2	2 877.6	27 790.4	-	-	-	
nov	-	-	5 648.8	42 676.9	1 345.9	27 973.9	3 053.4	30 077.8	-	-	-	
dec	-	-	3 994.6	42 837.0	1 345.9	29 378.0	3 317.9	29 419.4	-	-	-	
1985 jan	-	-	4 563.2	41 985.6	-	29 596.8	3 881.7	-	-	-	-	
feb	-	-	5 211.6	41 613.5	-	30 164.5	-	-	-	-	-	

	EUR10	BELGIQUE BELGIE	DANMARK	BR DEUTSCHLAND	ΕΛΛΑΔΑ	FRANCE	IRELAND	ITALIA	LUXEMBOURG	NEDERLAND	UNITED KINGDOM
160 - AKTIENKURSE											
INDEX OF SHARE QUOTATIONS											
1980 = 100											
1981	-	81.6	167.3	102.2	90.8	88.4	103.8	151.8	88.0	105.6	112.8
1982	-	100.1	213.2	101.9	83.2	88.0	84.9	123.2	77.6	107.3	130.8
1983	-	128.9	373.6	135.2	72.0	115.8	106.3	153.2	86.3	155.0	165.0
1984	-	-	402.2	153.6	-	-	139.7	171.5	101.0	196.8	196.3
1984 I	-	153.3	443.7	153.8	-	151.2	146.1	173.6	95.1	194.3	187.7
II	-	159.0	417.4	150.9	-	158.7	148.6	166.6	98.0	188.9	194.9
III	-	163.9	399.2	148.2	-	-	132.5	171.5	100.4	192.0	190.8
IV	-	-	348.5	161.4	-	-	131.7	174.5	110.5	211.9	211.9
1985 I	-	-	376.7	175.2	-	-	-	216.1	112.2	236.5	-
1984 jan	-	156.4	487.5	155.4	54.1	153.1	137.8	170.7	94.3	199.4	184.0
feb	-	150.2	437.7	154.7	50.9	151.0	154.0	175.2	94.7	193.4	183.9
mar	-	153.3	405.8	151.3	-	149.6	146.5	175.0	96.3	190.2	195.2
apr	-	162.8	447.5	151.2	-	158.1	144.0	170.1	96.9	190.6	199.1
mai	-	161.2	395.8	151.7	-	162.0	158.2	166.7	97.9	192.6	196.9
jun	-	153.1	408.9	149.7	-	155.9	143.7	162.8	99.2	183.6	188.5
jul	-	151.3	413.9	143.7	-	151.0	134.8	165.2	99.9	181.4	180.0
aug	-	167.1	411.2	146.9	-	153.1	127.8	175.3	100.4	191.8	192.5
sep	-	173.2	372.5	154.1	-	-	134.8	173.8	100.9	202.9	199.9
oct	-	-	350.6	160.0	-	-	132.1	173.5	106.7	211.4	202.6
nov	-	-	349.2	161.4	-	-	136.5	172.3	112.5	211.1	211.5
dec	-	-	345.5	162.8	-	-	126.6	177.7	112.3	213.1	221.7
1985 jan	-	-	373.9	170.8	-	-	128.4	200.3	108.8	227.0	-
feb	-	-	377.9	174.3	-	-	134.6	223.0	111.3	238.2	-
mar	-	-	378.3	180.4	-	-	-	225.0	116.4	244.3	-
161 - ANLEIHEN DES OEFFENTLICHEN SEKTORS											
YIELD ON FIXED INTEREST											
RENDITE											
GOVERNMENT SECURITIES											
%											
1981	-	13.8	19.2	10.4	-	16.3	17.3	19.8	8.7	11.5	14.7
1982	-	13.4	20.8	9.0	-	16.0	17.1	20.7	10.3	9.9	12.9
1983	-	11.8	14.3	7.9	-	14.4	13.9	18.5	9.8	8.2	10.8
1984	-	12.0	13.9	7.8	-	13.4	14.6	15.2	10.3	8.1	10.7
1984 I	-	12.2	13.2	8.0	20.2	13.9	14.1	16.9	10.0	8.3	10.3
II	-	12.1	14.1	8.0	19.1	13.9	14.4	15.4	10.3	8.3	10.8
III	-	11.9	14.3	7.9	17.4	13.5	14.9	13.6	10.5	8.3	11.1
IV	-	11.6	14.0	7.2	17.2	12.4	15.1	14.9	10.3	7.5	10.5
1985 I	-	11.5	13.0	7.4	-	12.2	-	9.8	9.8	7.8	11.0
1984 jan	-	12.0	12.8	8.2	21.1	13.8	13.9	17.3	9.7	8.5	10.3
feb	-	12.4	13.1	8.0	19.9	13.9	14.2	17.1	10.0	8.4	10.4
mar	-	12.2	13.7	7.9	19.5	14.0	14.1	16.4	10.1	8.1	10.2
apr	-	12.1	13.6	7.9	19.6	13.8	14.1	16.2	10.2	8.1	10.4
mai	-	12.2	14.2	8.0	19.5	13.8	14.5	15.5	10.4	8.3	10.9
jun	-	12.1	14.6	8.1	18.3	14.0	14.6	14.6	10.4	8.4	11.2
jul	-	12.1	14.4	8.1	18.3	13.9	14.9	13.4	10.5	8.6	11.7
aug	-	11.8	14.1	7.9	17.5	13.6	15.0	13.4	10.5	8.3	11.0
sep	-	11.9	14.3	7.6	16.4	13.1	15.0	14.0	10.4	8.1	10.8
oct	-	11.7	14.0	7.4	17.2	12.0	15.0	15.2	10.6	7.6	10.7
nov	-	11.5	14.1	7.2	16.4	12.4	15.3	15.1	10.3	7.5	10.3
dec	-	11.6	13.8	7.0	17.9	12.7	14.9	14.6	10.0	7.4	10.5
1985 jan	-	11.6	13.1	7.1	18.3	12.1	14.5	12.2	10.0	7.4	11.0
feb	-	11.6	13.0	7.4	18.4	12.3	-	12.2	9.8	7.9	11.1
mar	-	11.5	12.8	7.6	-	12.3	-	9.7	8.0	10.9	-
162 - ANLEIHEN DES PRIVATEN SEKTORS											
YIELD ON FIXED INTEREST											
RENDITE											
PRIVATE SECTOR SECURITIES											
%											
1981	-	-	19.2	11.1	-	16.9	-	21.5	12.8	11.9	15.4
1982	-	-	17.8	9.4	-	16.6	-	21.4	11.6	10.1	14.0
1983	-	-	14.9	7.9	-	14.7	-	18.5	10.4	8.4	12.1
1984	-	-	14.7	7.8	-	13.8	-	15.1	10.6	8.2	11.8
1984 I	-	-	14.0	8.1	-	14.2	-	15.9	10.7	8.4	11.5
II	-	-	14.8	8.0	-	14.2	-	15.1	10.8	8.4	11.8
III	-	-	15.2	7.9	-	13.8	-	15.0	10.6	8.4	12.4
IV	-	-	14.7	7.4	-	12.8	-	14.3	10.2	7.6	11.6
1985 I	-	-	13.7	-	-	12.5	-	-	9.9	7.9	11.9
1984 jan	-	-	13.3	8.3	-	14.1	-	16.8	10.5	8.4	11.5
feb	-	-	14.0	8.0	-	14.2	-	15.9	10.8	8.4	11.6
mar	-	-	14.7	8.0	-	14.4	-	15.0	10.9	8.3	11.4
apr	-	-	14.1	8.0	-	14.2	-	15.3	10.9	8.3	11.4
mai	-	-	15.0	8.0	-	14.2	-	15.3	10.8	8.4	11.8
jun	-	-	15.2	8.0	-	14.1	-	14.8	10.7	8.4	12.1
jul	-	-	15.2	8.0	-	14.1	-	14.9	10.6	8.5	13.0
aug	-	-	15.1	7.9	-	13.8	-	15.1	10.6	8.4	12.3
sep	-	-	15.2	7.7	-	13.5	-	15.2	10.6	8.2	12.0
oct	-	-	14.7	7.6	-	12.7	-	14.5	10.4	7.8	11.8
nov	-	-	14.8	7.3	-	12.8	-	14.4	10.2	7.6	11.5
dec	-	-	14.6	7.2	-	12.9	-	14.0	10.0	7.5	11.6
1985 jan	-	-	13.9	7.2	-	12.4	-	12.8	9.9	7.3	11.9
feb	-	-	13.8	7.2	-	12.7	-	12.0	9.9	8.0	12.1
mar	-	-	13.4	-	-	12.5	-	10.1	8.2	11.8	-

ZAHLUNGSBILANZ

BALANCE OF PAYMENTS

BALANCE DES PAIEMENTS

	EUR10	EUR9	UEBL/BLEU	DANMARK	BR DEUTSCHLAND	ΕΛΛΑΔΑ	FRANCE	IRELAND	ITALIA	NEDERLAND	UNITED KINGDOM	
171 - HANDELSBILANZ (FOB/FOB)						TRADE BALANCE (FOB/FOB)						BALANCE COMMERCIALE (FOB/FOB)
SALDO						NET						SOLDE
	MIO ECU											
1981	- 6 869	- 2 037	- 4 257	- 831	14 402	- 4 832	- 8 931	- 2 456	- 9 562	3 423	6 175	
1982	- 1 791	3 107	- 3 648	- 813	25 125	- 4 898	- 16 131	- 1 639	- 8 132	4 690	3 655	
1983	6 354	11 179	- 2 328	261	24 124	- 4 825	- 9 566	- 663	- 3 479	4 791	- 1 960	
1984				- 313	27 489					6 807	- 7 194	
1981 III	- 2 597	- 1 300	- 1 217	- 149	3 308	- 1 297	- 2 313		- 1 292	317	46	
IV	2 529	3 830	- 832	- 349	6 934	- 1 301	- 3 137		- 1 797	1 733	1 278	
1982 I	- 1 923	- 849	- 1 781	- 273	5 609	- 1 073	- 3 448	- 809	- 3 288	2 343	- 11	
II	- 551	361	- 896	- 110	6 044	- 912	- 4 267	- 376	- 1 443	1 132	- 99	
III	- 1 755	- 161	- 533	- 157	5 437	- 1 594	- 4 620	- 252	- 1 709	393	1 027	
IV	3 938	5 268	- 482	- 271	8 035	- 1 330	- 3 796	- 196	- 1 692	736	2 738	
1983 I	- 460	807	- 1 072	191	6 989	- 1 267	- 4 775	- 496	- 1 712	1 730	- 544	
II	2 511	3 436	80	49	5 699	- 925	- 2 244	- 70	- 446	1 716	- 1 417	
III	649	1 938	- 519	123	4 643	- 1 289	- 1 820	14	- 458	356	- 386	
IV	4 300	5 652	- 818	- 112	6 793	- 1 352	- 728	- 51	- 863	993	387	
1984 I	1 352	2 613	- 662	- 69	6 326	- 1 262	- 2 744	- 370	- 1 648	2 333	- 922	
II		- 226	173	- 151	4 638		- 1 200	276	- 2 880	1 696	- 2 503	
III		4 170	608	45	6 168		- 447	125	- 618	929	- 2 515	
IV				- 138	10 357					1 848	- 1 255	
172 - BILANZ DER LAUFENDEN POSTEN - SALDO						CURRENT ACCOUNT NET						BALANCE COURANTE SOLDE
	MIO ECU											
1981	- 11 118	- 8 979	- 3 766	- 1 673	- 4 737	- 2 140	- 4 265	- 2 309	- 7 352	2 491	12 632	
1982	- 10 689	- 8 751	- 2 536	- 2 310	3 449	- 1 938	- 12 326	- 1 925	- 5 629	3 745	8 782	
1983	3 410	5 507	- 810	- 1 322	4 648	- 2 098	- 5 168	- 1 208	821	4 231	4 315	
1984				- 2 202	8 075					6 089	58	
1981 III	- 5 995	- 5 817	- 1 091	- 254	- 3 933	- 178	- 1 586	-	18	- 245	1 274	
IV	4 176	4 889	- 837	- 661	4 647	- 712	- 1 714	-	- 1 390	1 671	3 174	
1982 I	- 6 316	- 5 737	- 1 874	- 656	- 342	- 579	- 2 568	-	- 3 959	1 789	1 871	
II	- 3 419	- 3 081	- 647	- 560	429	- 338	- 3 565	-	- 485	1 361	387	
III	- 4 501	- 4 091	11	- 425	- 1 854	- 410	- 3 846	-	253	- 195	1 965	
IV	5 261	5 875	- 88	- 668	5 216	- 614	- 2 348	-	- 1 438	644	4 558	
1983 I	- 3 306	- 2 334	- 1 202	- 306	2 250	- 972	- 4 936	-	- 1 994	1 914	1 913	
II	1 996	2 252	692	- 334	723	- 256	- 372	-	1 204	1 447	- 1 108	
III	327	586	153	- 129	- 2 744	- 260	- 270	-	1 714	76	1 785	
IV	5 611	6 202	- 461	- 560	4 419	- 591	410	-	- 103	772	1 725	
1984 I		- 1 251	- 475	- 662	1 120	-	- 1 873	-	- 2 040	2 347	331	
II		- 1 238	- 105	- 524	- 152	-	415	-	- 1 220	2 030	- 1 682	
III		968	349	- 309	- 1 143	-	813	-	1 646	361	- 749	
IV				- 710	8 249	-	-	-	-	1 350	2 157	
173 - DIREKTINVESTITIONEN SALDO						DIRECT INVESTMENT NET						INVESTISSEMENTS DIRECTS SOLDE
	MIO ECU											
1981	- 12 773	- 13 239	1 187	- 36	- 3 208	466	- 1 956	183	- 226	- 1 694	- 7 489	
1982	- 5 404	- 5 853	1 498	57	- 1 688	449	- 1 537	249	- 398	- 1 438	- 2 596	
1983	- 3 209	- 3 703	533	- 108	- 1 760	495	- 252	122	- 1 055	- 1 017	- 165	
1984				- 109	- 2 590					- 2 710	- 1 203	
1981 III	- 3 976	- 4 118	- 95	- 70	- 694	142	- 879	-	22	- 341	- 2 060	
IV	- 5 116	- 5 224	214	79	- 1 464	109	- 1 174	-	- 218	- 507	- 2 154	
1982 I	- 1 366	- 1 449	33	- 11	- 392	83	- 451	-	- 38	- 682	93	
II	- 1 269	- 1 372	694	- 20	- 329	103	- 371	-	- 61	- 438	- 845	
III	- 1 365	- 1 505	111	- 7	- 196	139	- 415	-	- 245	44	- 797	
IV	- 1 571	- 1 694	645	97	- 770	124	- 300	-	- 53	- 266	- 1 047	
1983 I	- 2 183	- 2 279	- 36	- 8	- 474	96	- 386	-	- 314	- 613	- 448	
II	58	- 60	- 148	- 62	- 224	118	- 131	-	- 275	- 159	939	
III	- 507	- 654	11	- 58	- 659	147	216	-	- 195	- 18	49	
IV	- 710	- 845	696	19	- 402	135	49	-	- 271	- 230	- 706	
1984 I	- 1 634	- 1 754	78	- 14	- 181	120	176	-	- 177	- 794	- 844	
II		- 1 089	- 228	- 91	- 610		166	-	- 6	- 263	- 58	
III		- 274	- 4		- 353		- 277	-	20	- 306	647	
IV					- 1 446		-	-	-	- 1 348	- 949	
174 - PORTFOLIOINVESTITIONEN SALDO						PORTFOLIO INVESTMENT NET						INVESTISSEMENTS DE PORTE- FEUILLE - SOLDE
	MIO ECU											
1981	- 9 214	- 9 214	- 1 044	60	- 2 013		- 340	446	- 368	979	- 6 935	
1982	- 8 284	- 8 284	- 1 091	- 147	- 3 575		7 379	171	- 386	53	- 10 687	
1983	1 729	1 729	- 1 745	348	1 420		6 333	1 813	264	469	- 7 172	
1984				111	1 150					- 107	- 12 378	
1981 III	- 1 128	- 1 128	- 173	41	322		- 245	-	- 170	246	- 1 149	
IV	- 1 868	- 1 868	- 533	21	- 1 264		514	-	88	426	- 1 120	
1982 I	- 4 356	- 4 356	- 246	- 1	- 1 841		1 256	-	- 112	- 209	- 3 203	
II	- 3 246	- 3 246	- 308	- 16	- 1 807		1 931	-	- 259	- 184	- 2 604	
III	- 1 038	- 1 038	- 336	- 123	159		2 219	-	- 39	281	- 3 200	
IV	206	206	- 200	- 6	- 86		1 973	-	22	183	- 1 680	
1983 I	- 1 830	- 1 830	- 488	- 128	- 1 012		2 391	-	10	- 454	- 2 149	
II	1 151	1 151	- 265	292	- 613		2 363	-	297	159	- 1 082	
III	2 452	2 452	- 578	78	2 279		1 142	-	63	855	- 1 387	
IV	- 1 855	- 1 855	- 414	112	767		437	-	- 106	- 98	- 2 554	
1984 I	- 1 230	- 1 230	- 821	- 124	2 028		2 138	-	-	160	- 4 611	
II		- 3 103	- 665	233	- 1 847		502	-	-	38	- 1 364	
III		- 594	- 444		- 1 029		3 700	-	-	360	- 3 181	
IV					1 998		-	-	-	- 666	- 3 222	

ZAHLUNGSBILANZ

BALANCE OF PAYMENTS

BALANCE DES PAIEMENTS

	EUR10	EUR9	UEBL/BLEU	DANMARK	BR DEUTSCHLAND	ΕΛΛΑΔΑ	FRANCE	IRELAND	ITALIA	NEDERLAND	UNITED KINGDOM	
175 - SONSTIGE LANGFRISTIGE KAPITAL- LEISTUNGEN - SALDO	OTHER LONG-TERM CAPITAL NET						AUTRES CAPITAUX A LONG TERME - SOLDE					
	MIO ECU											
1981	13 793	12 826	3 172	1 187	8 456	968	-5 941	1 450	8 194	-1 244	-2 448	
1982	3 394	2 566	1 214	2 558	-636	828	-4 690	1 735	6 262	-1 938	-1 939	
1983			-2 876	2 523	-2 912	1 886	4 196		1 506	-1 632	-3 969	
1984				2 415	-4 620					-1 163	-5 407	
1981 III	2 977	2 520	348	352	2 733	457	-2 677	-	1 202	605	-44	
IV	4 114	3 847	1 153	325	973	268	-746	-	2 827	-984	299	
1982 I	-842	-885	402	377	-906	43	-922	-	1 574	-247	-1 163	
II	-84	-388	293	635	-686	304	-2 688	-	2 201	-648	506	
III	1 848	1 598	1 427	1 027	367	249	-1 516	-	922	-342	-287	
IV	712	476	-887	526	588	235	436	-	1 565	-758	-996	
1983 I	-1 321	-1 299	406	1 029	-1 946	-22	510	-	894	-507	-1 684	
II	-2 548	-3 290	-294	426	-961	742	-774	-	-56	-765	-865	
III	3 629	3 248	-1 252	584	-230	381	4 011	-	560	-49	-377	
IV	-1 002	-1 817	-1 709	463	225	815	449	-	108	-311	-1 044	
1984 I	853	924	512	293	710	-71	-406	-	877	-267	-794	
II		-6 682	509	540	-1 597		114	-	-326	29	-5 952	
III		1 179	191	1 673	-1 352		-969	-	873	-259	1 021	
IV				-101	-2 381			-		-667	318	
176 - GRUNDBILANZ	BASIC BALANCE						BALANCE DE BASE					
	MIO ECU											
1981	-19 312	-18 607	-450	-462	-1 502	-705	-12 501	1 450	248	533	-4 241	
1982	-20 983	-20 321	-915	157	-2 450	-661	-11 175	1 735	-151	423	-6 441	
1983			-4 899	1 441	1 397	283	5 108		1 536	2 050	-6 992	
1984				214	2 015					2 109	-18 931	
1981 III	-8 122	-8 543	-1 010	352	-1 571	421	-5 387	-	1 072	265	-1 980	
IV	1 307	1 643	-2	325	2 891	-336	-3 121	-	1 307	605	199	
1982 I	-12 880	-12 428	-1 686	377	-3 481	-453	-2 685	-	-2 535	652	-2 402	
II	-8 018	-8 087	31	635	-2 393	69	-4 694	-	1 396	90	-2 556	
III	-5 057	-5 035	1 213	1 027	-1 523	-22	-3 558	-	891	-211	-2 318	
IV	4 608	4 863	-530	526	4 948	-255	-239	-	96	-197	835	
1983 I	-8 640	-7 741	-1 320	1 029	-1 182	-899	-2 422	-	-1 404	367	-2 367	
II	657	53	-15	426	-1 076	605	1 086	-	1 171	681	-2 117	
III	5 901	5 632	-1 666	584	-1 354	268	5 099	-	2 142	864	70	
IV	2 044	1 685	-1 887	463	5 009	359	1 345	-	-372	134	-2 578	
1984 I		-3 310	-706	293	3 677		36	-	-1 339	1 447	-5 917	
II		-12 111	-489	540	-4 205		1 197	-	-1 552	1 834	-9 056	
III		1 279	92	1 673	-3 876		3 267	-	2 539	155	-2 261	
IV				-101	6 420			-		-1 331	-1 696	
177 - SONSTIGE KURZFRISTIGE KAPITAL- LEISTUNGEN - SALDO	OTHER SHORT-TERM CAPITAL NET						AUTRES CAPITAUX A COURT TERME - SOLDE					
	MIO ECU											
1981	7 158	6 957	-1 179	38	-1 628	201	9 861	72	158	-589	223	
1982	22 477	21 975	-34	85	5 937	502	8 563	240	-4 147	2 148	9 183	
1983			4 102	622	-4 459	189	-481		4 604	-571	6 292	
1984				-39	-6 675					-1 643	13 130	
1981 III	2 497	2 465	80	-316	-776	32	2 309	-	1 273	-416	311	
IV	5 676	5 537	577	109	-5 111	139	6 774	-	-319	954	2 553	
1982 I	8 880	8 548	1 270	137	2 531	332	1 729	-	-1 944	439	4 386	
II	8 804	8 859	253	238	3 852	-54	2 172	-	-523	-533	3 399	
III	5 381	5 417	-580	-577	1 194	-35	1 809	-	1 113	354	2 103	
IV	-634	-888	-915	282	-1 640	254	2 853	-	-2 793	2 031	-706	
1983 I	11 952	11 202	1 019	-37	5 376	750	1 989	-	1 021	191	1 643	
II	3 230	3 670	1 654	209	-4 415	-440	1 885	-	2 131	-765	2 972	
III	-12	15	468	341	-936	-27	-2 850	-	-271	-624	3 886	
IV	-5 284	-5 160	562	120	-4 483	-123	-1 506	-	1 722	634	-2 209	
1984 I	4 853	4 256	-59	211	-1 843	597	264	-	69	-71	5 686	
II		9 310	1 500	29	3 614		404	-	3 012	-3 546	4 297	
III		-5 495	282	-283	-1 396		-2 810	-	-948	-395	56	
IV				-8	-7 049			-		2 369	3 091	
178 - FEHLER UND AUSLASSUNGEN	ERRORS AND OMISSIONS						ERREURS ET OMISSIONS					
	MIO ECU											
1981	-2 843	-3 194	-41	-235	436	351	-2 004	172	-510	-607	-404	
1982	-7 896	-7 943	58	-492	-476	47	-912	-338	-214	-617	-4 953	
1983	-789	-433	557	-539	661	-355	516	-409	459	-1 462	-215	
1984				-648	3 731					-549	4 245	
1981 III	-448	-22	-37	-80	617	-426	242	-	-469	45	-340	
IV	-5 995	-5 830	-521	193	-995	-165	-816	-	1	-793	-2 899	
1982 I	-1 475	-1 574	39	-173	691	99	-705	-	744	-233	-1 937	
II	-3 370	-3 205	-483	-289	373	-165	-580	-	-509	260	-1 977	
III	563	365	361	-109	-672	198	356	-	-324	-42	795	
IV	-3 314	-3 227	141	85	-867	-87	16	-	-125	-644	-1 834	
1983 I	-1 381	-1 384	-618	-342	1 064	2	-929	-	-65	-225	-270	
II	180	229	495	140	-1 085	-49	110	-	1 387	-210	-608	
III	-3 166	-3 037	344	-347	1 520	-130	522	-	-768	-411	-3 897	
IV	3 975	4 163	324	17	-839	-188	813	-	-96	-616	4 559	
1984 I	495	495	203	-103	1 433	-103	-113	-	-617	-404	97	
II		4 678	-44	-295	299		91	-	625	692	3 310	
III		4 413	86	-156	1 961		437	-	12	343	1 731	
IV				-89	38			-		-1 180	-892	

ZAHLUNGSBILANZ

BALANCE OF PAYMENTS

BALANCE DES PAIEMENTS

	EUR10	EUR9	UEBL/BLEU	DANMARK	BR DEUTSCHLAND	ΕΛΛΑΔΑ	FRANCE	IRELAND	ITALIA	NERDERLAND	UNITED KINGDOM
179 - WAHRUNGSRESERVEN											
RESERVES											
MIO ECU											
1981	14 998	14 845	1 668	658	2 694	153	4 645	- 13	104	663	4 425
1982	6 403	6 291	892	250	- 3 012	112	3 524	- 132	4 511	- 1 954	2 211
1983	- 9 919	- 9 803	480	- 1 523	2 401	- 116	- 5 143	- 317	- 6 599	- 17	915
1984				474	928	- 149				82	1 555
1981 III	6 068	6 097	967	325	1 731	- 29	2 836	1	- 1 876	107	2 008
IV	- 991	- 1 353	- 54	- 67	3 215	362	- 2 838	1	- 989	- 766	145
1982 I	5 475	5 454	379	327	259	21	1 661	87	3 735	- 857	- 48
II	2 583	2 435	200	12	- 1 831	148	3 101	- 72	- 364	183	1 135
III	- 853	- 711	- 956	213	1 002	- 143	1 393	- 84	- 1 680	- 101	- 581
IV	- 695	- 782	1 272	- 317	- 2 441	87	- 2 631	- 62	2 821	- 1 190	1 705
1983 I	- 1 933	- 2 078	914	- 205	- 5 258	145	1 361	550	448	- 333	995
II	- 4 073	- 3 955	- 2 136	- 673	6 576	- 118	- 3 081	- 138	- 4 688	295	- 248
III	- 2 729	- 2 623	840	- 472	770	- 105	- 2 771	- 715	- 1 103	170	- 58
IV	- 890	- 843	849	- 171	313	- 46	- 652	12	- 1 255	- 152	225
1984 I	- 1 361	- 1 482	523	400	- 3 267	121	- 186	- 145	1 887	- 972	133
II	- 2 269	- 1 873	- 967	109	292	- 396	- 1 692	229	- 2 086	1 020	1 450
III	- 181	- 225	- 486	- 927	3 311	45	- 893	106	- 1 602	- 103	475
IV				907	592	85				142	- 503
180 - RESERVEFORDERUNGEN											
RESERVE ASSETS											
NET											
MIO ECU											
1981	13 733	13 510	1 601	658	2 694	222	3 379	- 13	104	663	4 425
1982	6 043	5 915	575	250	- 3 012	128	3 466	- 132	4 511	- 1 954	2 211
1983	- 11 463	- 11 346	- 240	- 1 523	2 401	- 116	- 5 966	- 318	- 6 599	- 17	915
1984				474	928	- 149				82	1 555
1981 III	6 234	6 237	967	325	1 731	- 3	2 976	-	- 1 876	107	2 008
IV	1 699	1 329	- 122	- 67	3 215	370	- 87	-	- 989	- 766	145
1982 I	5 684	5 655	444	327	259	29	1 797	-	3 735	- 857	- 48
II	1 451	1 300	200	12	- 1 831	151	1 966	-	- 364	183	1 135
III	61	200	- 956	213	1 002	- 139	2 304	-	- 1 680	- 101	- 581
IV	- 1 039	- 1 126	898	- 317	- 2 441	87	- 2 601	-	2 821	- 1 190	1 705
1983 I	- 3 008	- 3 153	- 533	- 205	- 5 258	145	1 733	-	448	- 333	995
II	- 2 019	- 1 901	- 332	- 673	6 576	- 118	- 2 831	-	- 4 688	295	- 248
III	- 2 819	- 2 713	724	- 472	770	- 105	- 2 745	-	- 1 103	170	- 58
IV	- 3 321	- 3 274	- 111	- 171	313	- 46	- 2 123	-	- 1 255	- 152	225
1984 I	- 2 043	- 2 164	- 159	400	- 3 267	121	- 186	-	1 887	- 972	133
II				109	292	- 396	- 1 970	-	- 2 086	1 020	1 450
III				- 927	3 311	45	- 914	-	- 1 602	- 103	475
IV				907	592	85		-		142	- 503
181 - RESERVEAEHNLICHE VERBIND- LICHKEITEN - SALDO											
RESERVES RELATED LIABILITIES											
MIO ECU											
1981	-	-	68			- 69	1 267				-
1982	-	-	318			- 16	59				-
1983	-	-	720				823				-
1984	-	-									-
1981 III	-	-				- 25	- 140				-
IV	-	-	68			- 7	- 2 750				-
1982 I	-	-	- 65			- 8	- 136				-
II	-	-				- 3	1 135				-
III	-	-				- 3	- 911				-
IV	-	-	374				- 30				-
1983 I	-	-	1 447				- 372				-
II	-	-	- 1 804				- 250				-
III	-	-	116				- 26				-
IV	-	-	960				1 471				-
1984 I	-	-	682								-
II	-	-					278				-
III	-	-					20				-
IV	-	-									-
182 - GEGENPOSTEN Z. D. NETTO- ZUTEILUNGEN AN SZR											
COUNTERPART TO NET SDR ALLOCATIONS											
MIO ECU											
1982	-	-						44			
1983	-	-									
1984	-	-									
1982 I	-	-									
II	-	-									
III	-	-									
IV	-	-									
1983 I	-	-									
II	-	-									
III	-	-									
IV	-	-									
1984 I	-	-									
II	-	-									
III	-	-									
IV	-	-									

LÄNDERTABELLEN

TABLES BY COUNTRY

TABLEAUX PAR PAYS

TITEL NACH LÄNDERN (vollständiges Verzeichnis)

- 02 BIP-Volumen
- 03 Implizierter Preisindex des BIP
- 05 Beschäftigung
- 06 Arbeitslosigkeit
- 07 Offene Stellen
- 11 Landwirtschaftliche Produktion
- 12 Tiererzeugung der Landwirtschaft
- 13 Molkeriebuttererzeugung
- 14 Schweineanlieferung in Bacon-Fabriken
- 15 Viehausfuhr
- 16 Rindfleischausfuhr
- 20 Investitionen im produzierenden Gewerbe
- 21 Produktion des produzierenden Gewerbes — Tendenz
- 22 Produktion des produzierenden Gewerbes
- 23 Produktion des Grundstoff- und Produktionsgütergewerbes
- 24 Produktion des Investitionsgütergewerbes
- 25 Produktion des Verbrauchsgütergewerbes
- 26 Produktion des produzierenden Gewerbes ohne Eisen- und Stahlindustrie
- 27 Rohstahlerzeugung
- 28 Kraftfahrzeugproduktion
- 29 Personenkraftwagen-Produktion
- 30 Produktion von Nutzfahrzeugen
- 31 Produktion von Walzwerkerzeugnissen
- 33 Produktion im Baugewerbe
- 34 Wohnungsbau : Baubeginn (Anzahl)
- 35 Fertiggestellte Wohnungen
- 36 Baubeginn an Nichtwohngebäuden (Anzahl)
- 37 Baugenehmigungen insgesamt
- 38 Baugenehmigungen im Wohnungsbau
- 39 Auftragseingang
- 41 Einfuhr insgesamt
- 42 Ausfuhr insgesamt
- 43 Handelsbilanz
- 44 Deckungsverhältnis
- 45 Einfuhrpreise
- 46 Ausfuhrpreise
- 47 Austauschverhältnis (Terms of Trade)
- 48 Index des Volumens, Einfuhr
- 49 Index des Volumens, Ausfuhr
- 51 Verbrauch der privaten Haushalte
- 52 Umsätze des Großhandels
- 53 Umsätze des Einzelhandels
- 54 Umsätze des Einzelhandels, Mengen
- 55 Umsätze der Einzelhandels-Verkaufsgenossenschaften
- 56 Umsätze der Warenhäuser, Mengen
- 57 Ausfuhr-Auftragseingänge im Branchengeschäft
- 58 Eingezogene MwSt.
- 61 Zulassung fabrikneuer Kraftfahrzeuge
- 62 Zulassung fabrikneuer Personenkraftwagen
- 63 Zulassung fabrikneuer Lastkraftwagen
- 69 Übernachtungen im Beherbergungsgewerbe
- 71 Index der Erzeugerpreise
- 72 Erzeugerpreise : Inputs
- 73 Erzeugerpreise : Outputs
- 74 Großhandelspreise
- 75 Großhandelspreise : Inputs
- 76 Großhandelspreise : Outputs
- 77 Rohstoffpreise
- 78 Erzeugerpreise landwirtschaftlicher Produkte
- 79 Lebenshaltungskosten
- 80 Welthandelspreise
- 85 Löhne und Gehälter im produzierenden Gewerbe
- 87 Staatshaushalt : Kassenüberschuß bzw. -defizit
- 88 Verschuldung des öffentlichen Sektors : Anstieg
- 89 Geldvolumen
- 90 Auslandsposition der Zentralbanken : Währungsreserven
- 91 Kreditausweitung im Inland
- 92 Offizielle Bruttoreerven
- 93 Bilanzsumme der Banken
- 94 Dollarwechsellkurs
- 95 Effektiver Außenwert : Kurse
- 96 Saldo der Leistungsbilanz
- 97 Saldo des gesamten Kapitalverkehrs
- 98 USA — Vermögenswerte im Ausland
- 99 Ausländische Vermögenswerte in den USA

TITLES BY COUNTRY (complete list)

- 02 GDP-Volume
- 03 GDP-Price Index
- 05 Employment
- 06 Unemployment
- 07 Vacancies
- 11 Agricultural production
- 12 Agricultural livestock production
- 13 Creamery butter production
- 14 Pigs received at bacon factories
- 15 Exports of cattle
- 16 Exports of beef
- 20 Industrial investment
- 21 Industrial production-trend
- 22 Industrial production
- 23 Industrial production Intermediate goods
- 24 Industrial production Investment goods
- 25 Industrial production consumer goods
- 26 Industrial production excluding steel
- 27 Crude steel production
- 28 Car production
- 29 Passenger car production
- 30 Commercial vehicle production
- 31 Laminates production
- 33 Production in construction
- 34 Dwellings started
- 35 Dwellings completed
- 36 Non-residential building starts
- 37 Building permits, total
- 38 Building permits, residential
- 39 New orders
- 41 Total imports
- 42 Total exports
- 43 Trade balance
- 44 Exports/imports
- 45 Import prices
- 46 Export prices
- 47 Terms of trade
- 48 Import volume index
- 49 Export volume index
- 51 Private consumption
- 52 Wholesale trade sales
- 53 Retail trade sales
- 54 Retail trade sales, quantity
- 55 Sales by retail cooperatives
- 56 Department store sales, quantity
- 57 Small shops export orders
- 58 VAT collected
- 61 New car registrations
- 62 Passenger car registrations
- 63 Commercial vehicle registrations
- 69 Nights spent in hotels
- 71 Producer prices
- 72 Producer prices : input
- 73 Producer prices : output
- 74 Wholesale prices
- 75 Wholesale prices : input
- 76 Wholesale prices : output
- 77 Raw material prices
- 78 Agricultural output prices
- 79 Consumer prices
- 80 World prices
- 85 Wages in industry
- 87 Budget surplus-deficit
- 88 Public sector debt : increase
- 89 Money supply
- 90 Central bank money
- 91 Domestic credit expansion
- 92 Gross official reserves
- 93 Sum of bank balances
- 95 Effective exchange rate
- 96 Balance of current accounts
- 97 Balance of capital movements
- 98 USA assets abroad
- 99 Foreign assets of USA

TITRES PAR PAYS (liste complète)

02 PIB — volume
03 PIB — Indice ou prix
05 Emploi
06 Chômage
07 Offres d'emploi
11 Production agricole
12 Production animale de l'agriculture
13 Production beurre crèmerie
14 Porcs livrés fabriques bacon
15 Exportation de bétail
16 Exportation de bœuf
20 Investissement dans l'industrie
21 Production industrielle — tendance
22 Production industrielle
23 Production industrielle biens intermédiaires
24 Production industrielle biens investissements
25 Production industrielle biens consommations
26 Production industrielle s/d'énergie exclue
27 Production acier brut
28 Production automobiles
29 Production voitures particulières
30 Production véhicules utilitaires
31 Production de laminés
33 Production bâtiment
34 Logements commencés
35 Logements achevés
36 Bâtiments non résidentiels commencés
37 Permis de construction total
38 Permis de construction résidentiels
39 Nouvelles commandes
41 Importations totales
42 Exportations totales
43 Balance commerciale
44 Taux de couverture
45 Prix à l'importation
46 Prix à l'exportation
47 Termes de l'échange
48 Indices de volume-importations
49 Indices de volume-exportations
51 Consommation privée
52 Ventes commerce gros
53 Ventes commerce détail
54 Ventes commerce détail quantité
55 Ventes coopératives de consommation
56 Ventes grands magasins quantité
57 Commerce spécialisé commande privée
58 TVA encaissée
61 Immatriculations voitures neuves
62 Immatriculations voitures particulières
63 Immatriculations voitures utilitaires
69 Nuitées hôtellerie
71 Prix à la production
72 Prix production: input
73 Prix production: output
74 Prix de gros
75 Prix de gros: input
76 Prix de gros: output
77 Prix matières premières
78 Prix production agricole
79 Prix à la consommation
80 Prix mondiaux
85 Salaires dans industrie
87 Opération budgétaire soldée
88 Dette secteur public: accroissement
89 Masse monétaire
90 Monnaie banque centrale
91 Crédit interne économie
92 Réserves officielles brutes
93 Somme des bilans des banques
94 Taux change: 1 MN = ...USD
95 Taux change effectif
96 Solde des opérations courantes
97 Solde des mouvements de capitaux
98 Avoirs USA sur l'étranger
99 Avoirs étrangers aux USA

BELGIË

- 06 Vergoede volledig werklozen.
 22 Bruto Indexcijfers van de industriële produktie (excl. bouwnijverheid).
 27 Produktie van ruwstaal (1 000 ton).
 37 Toegestane bouwvergunningen: totaal.
 38 Toegestane bouwvergunningen: woongebouwen.
 39 Metaalverwerkende nijverheid: ingeschreven bestellingen.
 41 Invoer.
 42 Uitvoer.
 43 Handelsbalans.
 45 Indexcijfer van de gemiddelde waarde — invoer.
 46 Indexcijfer van de gemiddelde waarde — uitvoer.
 47 Indexcijfer van de ruilvoet.
 53 Algemeen Indexcijfer van de omzet in de kleinhandel — waarde-indexcijfer.
 54 Algemeen Indexcijfer van de omzet in de kleinhandel — hoeveelhedenindexcijfer.
 61 Indexcijfer van het aantal nieuwe personenwagens.
 74 Algemeen Indexcijfer van de groothandelsprijzen.
 79 Algemeen Indexcijfer van de consumentenprijzen.
 80 Index van de gevoelige prijzen I.E.S.P.O. (Leuven).
 87 Begrotingstransacties: saldo.
 89 Gelddoelstelling.
 92 Bruto officiële reserves.
 96 Saldo per transacties van goederen, diensten en overdrachten.
 97 Kapitaal van overheid, ondernemingen en particulieren, banken.
 Bron: Nationaal Instituut voor de Statistiek.

BELGIQUE

- 06 Chômeurs complets indemnisés.
 22 Indices bruts de la production industrielle (construction non comprise).
 27 Production d'acier brut (1 000 tonnes).
 37 Permis de bâtir accordés — total.
 38 Permis de bâtir accordés — bâtiments résidentiels.
 39 Industrie des fabrications métalliques commandes inscrites.
 41 Importations.
 42 Exportations.
 43 Balance commerciale.
 45 Indices de la valeur moyenne — importations.
 46 Indices de la valeur moyenne — exportations.
 47 Indices des termes de l'échange.
 53 Indice général du chiffre d'affaires dans le commerce de détail — indice de valeur.
 54 Indice général du chiffre d'affaires dans le commerce de détail — indice de quantité.
 61 Indice du nombre de voitures neuves.
 74 Indice général des prix de gros.
 79 Indice général des prix à la consommation 7/1974-6/1975 = 100.
 80 Indice des prix sensibles IRESP (Louvain) — prix mondiaux.
 87 Opération budget: solde.
 89 Masse monétaire.
 92 Réserves officielles brutes.
 96 Solde des transactions sur biens, services et transferts.
 97 Capitaux publics, entreprises et particuliers, banques.
 Source: Institut National de Statistique.

ΕΛΛΑΔΑ

- 03 Consumer prices, all items.
 05 Employment: manufacturing, employees on payroll, adjusted.
 06 Registered unemployment.
 22 Industrial production.
 24 Industrial production, investment goods.
 25 Industrial production, consumer goods.
 41 Imports, cif, adjusted.
 42 Exports, cif, adjusted.
 43 Trade balance.
 78 Wholesale prices, agricultural goods.
 79 Consumer prices, all items.
 85 Wages in industry.

FRANCE

- 02 Production intérieure brute marchande aux prix de 1970.
 05 Indices des effectifs occupés.
 06 Demandes d'emploi en fin de mois — désaisonnalisées.
 07 Offres d'emploi à fin de mois — désaisonnalisées.
 22 Production industrielle totale (sans bâtiment) — désaisonnalisée.
 23 Production industrielle biens intermédiaires — désaisonnalisée.
 24 Production industrielle biens d'équipement — désaisonnalisée.
 25 Production industrielle biens de consommation — désaisonnalisée.
 28 Construction automobile — désaisonnalisée.
 29 Production de voitures particulières — désaisonnalisée.
 30 Production de véhicules utilitaires — désaisonnalisée.
 33 Indice de production bâtiment et travaux publics — désaisonnalisé.
 34 Logements commencés — désaisonnalisés.
 39 L'opinion des chefs d'entreprises industrielles sur le niveau des carnets.
 41 Importations totales — fob — désaisonnalisées.
 42 Exportations totales — fob — désaisonnalisées.
 44 Taux de couverture — désaisonnalisé.
 45 Indice des valeurs moyennes à l'importation.
 46 Indice des valeurs moyennes à l'exportation.
 47 Termes de l'échange.
 51 Consommation totale des ménages — désaisonnalisée.
 56 Grand commerce: volume des ventes — désaisonnalisé.
 61 Immatriculations de voitures neuves — désaisonnalisées.
 74 Indices des prix de gros industriels: produits industriels transformés.
 79 Indice des prix à la consommation.
 85 Indice du taux de salaire horaire ouvrier.
 87 Opération budgets: solde.
 89 Masse monétaire.
 92 Réserves officielles brutes.
 95 Valeur brute de la monnaie.
 96 Solde des opérations courantes.
 97 Solde des mouvements de capitaux.
 Source: INSEE.

DANMARK

- 05 Beskæftigelsesindeks for industriens arbejdere.
 06 Registrerede ledige i procent af antal personer i arbejdsstyrken — sæsonkorrigeret.
 07 Den offentlige arbejdsformidling: Antal pladser, der ved månedens udgang stod ubesatte.
 12 Animalske landbrugsprodukter: mængdeindeks.
 21 Konjunkturbarometer for industriproduktionen: Nettotal (tallene for tidligere kvartaler angiver en vurdering af det faktiske produktionsforløb, mens tallet for det sidste kvartal udtrykker forventningerne til dette kvartal).
 22 Mængdeindeks for omsætningen af egne varer og tjenester i industrien i alt ekskl. værfter.
 23 Mængdeindeks for omsætningen af egne varer og tjenester i mellemproduktindustrien.
 24 Mængdeindeks for omsætningen af egne varer og tjenester i investeringsgodeindustrien ekskl. værfter.
 25 Mængdeindeks for omsætningen af egne varer og tjenester i forbrugsgodeindustrien.
 34 Antal påbegyndte lejligheder.
 39 Indeks for ordreindgang i industrien i alt ekskl. værfter.
 41 Import af varer (cif) i alt — sæsonkorrigeret.
 42 Eksport af varer (fob) i alt — sæsonkorrigeret.
 43 Handelsbalancen i alt.
 45 Indeks for enhedsværdier for import af varer.
 46 Indeks for enhedsværdier for eksport af varer.
 47 Bytteforholdet i udenrigshandelen.
 53 Værdiindeks for detailomsætningen — sæsonkorrigeret.
 54 Mængdeindeks for detailomsætningen — sæsonkorrigeret.
 62 Nyregistrerede personbiler — sæsonkorrigeret.
 63 Nyregistrerede vare- og lastbiler samt busser.
 71 Prisindex for omsætningen af egne varer og tjenester i industrien i alt ekskl. værfter.
 77 Råvareprisindeks: 1978-vægte.
 79 Forbrugerprisindeks.
 85 Timelønsindeks for industriens arbejdere.
 89 Pengeforsyningen (M2).
 92 International likviditet (brutto).
 96 Betalingsbalancens løbende poster i alt.
 97 Betalingsbalancens kapitalposter i alt.
 Kilde: Danmarks Statistik.

BR DEUTSCHLAND

- 02 Bruttoinlandsprodukt zu Marktpreisen in Preisen von 1970.
 05 Abhängig Beschäftigte — saisonbereinigt (Durchschnitte).
 05 Arbeitslose insgesamt — saisonbereinigt (Endstände).
 07 Offene Stellen — saisonbereinigt (Endstände).
 22 Index der Produktion: Produzierendes Gewerbe ohne Bauhauptgewerbe — saisonbereinigt.
 23 Index der Produktion: Grundstoff- und Produktionsgütergewerbe — saisonbereinigt.
 24 Index der Produktion: Investitionsgütergewerbe — saisonbereinigt.
 25 Index der Produktion: Verbrauchsgütergewerbe — saisonbereinigt.
 39 Auftragseingang im verarbeitenden Gewerbe (ohne Nahrungs- und Genussmittelgewerbe) insgesamt — saisonbereinigt.
 41 Einfuhr insgesamt, Werte — saisonbereinigt.
 42 Ausfuhr insgesamt, Werte — saisonbereinigt.
 43 Handelsbilanz — saisonbereinigt.
 45 Index der Durchschnittswerte, Einfuhr.
 46 Index der Durchschnittswerte, Ausfuhr.
 47 Austauschverhältnis (Terms of Trade).
 48 Index des Volumens, Einfuhr.
 49 Index des Volumens, Ausfuhr.
 53 Umsätze des Einzelhandels — in jeweiligen Preisen — saisonbereinigt.
 54 Umsätze des Einzelhandels — in Preisen von 1970 — saisonbereinigt.
 62 Zulassung fabrikneuer Kraftfahrzeuge: Personenkraftwagen.
 63 Zulassung fabrikneuer Kraftfahrzeuge: Lastkraftwagen.
 71 Index der Erzeugerpreise industrieller Produkte ohne Mehrwertsteuer — saisonbereinigt.
 79 Preisindex für die Lebenshaltung aller privaten Haushalte — saisonbereinigt.
 85 Löhne und Gehälter im Produzierenden Gewerbe je Beschäftigten — saisonbereinigt.
 87 Kassenmäßige Entwicklung des Bundeshaushaltes — Kassenüberschub (+) bzw. -defizit (-).
 89 Geldvolumen (M 2).
 90 Auslandsposition der Deutschen Bundesbank — Bestände: Währungsreserven insgesamt.
 92 Offizielle Bruttoreserven.
 95 Entwicklung des Außenwerts der DM gegenüber 22 Ländern (wichtige Handelspartner der Bundesrepublik).
 96 Zahlungsbilanz: Saldo der Leistungsbilanz.
 97 Zahlungsbilanz: Saldo des gesamten Kapitalverkehrs.
 Quellen: Statistisches Bundesamt und Deutsche Bundesbank.

IRELAND

- 06 Percentage of insured persons on Live Register at mid-month.
 13 Creamery butter production.
 14 Pigs received at bacon factories.
 15 Exports of cattle.
 16 Exports of beef — fresh, chilled or frozen.
 22 Volume of production — Transportable goods industries.
 35 Total number of dwellings completed (connected to the electricity supply).
 41 Imports.
 42 Exports.
 43 Trade balance.
 48 Volume of imports index numbers.
 49 Volume of exports index numbers.
 53 Value index of retail sales — seasonally adjusted.
 54 Volume index of retail sales — seasonally adjusted.
 61 New private motor cars registered for the first time.
 74 General wholesale price index (excluding VAT).
 78 Agricultural output price index numbers — Total index.
 79 Consumer price index — All items.
 89 Money supply M2.
 92 Gross official reserves.
 96 Balance of current accounts.
 97 Balance of capital movements.
 Source: Central Statistics Office.

ITALIA

- 02 Prodotto interno lordo ai prezzi di mercato — Destagionalizzato.
 03 Prezzi impliciti del PIL — Destagionalizzati.
 05 Indici dell'occupazione alle dipendenze della grande industria.
 06 Iscritti nelle liste di collocamento (Disoccupati già occupati e persone in cerca di 1^a occupazione).
 11 Indice generale della produzione agraria (indici-base: 1952-1955 = 100).
 22 Indice generale della produzione industriale — Destagionalizzato.
 23 Indice della produzione di materie ausiliarie — Destagionalizzato.
 24 Indice della produzione di beni di investimento — Destagionalizzato.
 25 Indice della produzione di beni di consumo — Destagionalizzato.
 28 Produzione di autovetture — Destagionalizzata.
 34 Fabbricati residenziali iniziati.
 36 Fabbricati non residenziali.
 41 Importazioni caf di merci — in complesso — Destagionalizzate.
 42 Esportazioni fob di merci — in complesso — Destagionalizzate.
 43 Bilancia commerciale saldo — Destagionalizzata.
 45 Indici dei prezzi delle merci importate — valori medi unitari.
 46 Indici dei prezzi delle merci esportate — valori medi unitari.
 47 Ragioni di scambio.
 53 Indici delle vendite del commercio al minuto delle imprese nella grande distribuzione — Complesso dei generi — Vendite per unità locale.
 62 Immatricolazioni di autovetture.
 63 Immatricolazioni di veicoli industriali nuovi di fabbrica.
 69 Presenze alberghiere — Totale.
 74 Prezzi all'ingrosso, indice generale.
 79 Prezzi al consumo, indice generale.
 85 Retribuzioni minime contrattuali del settore privato.
 89 Massa monetaria (Totale) — Liquidità primaria e liquidità secondaria.
 92 Riserve ufficiali (lorde).
 95 Tasso medio di deprezzamento della lira.
 96 Bilancia dei pagamenti valutaria, saldo delle partite correnti.
 97 Bilancia dei pagamenti valutaria, saldo dei movimenti di capitali.
 Fonti: ISCO-ISTAT.

LUXEMBOURG

- 05 Volume travail presté.
 06 Demandes d'emploi.
 07 Offres d'emploi.
 22 Production Industrielle totale.
 26 Production Industrielle sans sidérurgie.
 31 Production de laminés.
 33 Indices de la construction.
 39 Nouvelles commandes sidérurgie.
 55 Chiffre d'affaires des coopératives de consommation.
 61 Immatriculations automobiles.
 79 Prix à la consommation.
 85 Taux horaires conventionnels.
 89 Masse monétaire.
 92 Réserves officielles brutes.
 93 Somme des bilans des banques.
 Source: STATEC.

NEDERLAND

- 06 Geregisteerde werklozen (mannen + vrouwen) — voor seizoen gecorrigeerd.
 07 Aanvragen van werkgevers — voor seizoen gecorrigeerd.
 20 Bruto-investeringen in vaste activa — hoeveelheid totaal.
 22 Hoeveelheidsindexcijfers van de gemiddelde dagproductie: Nijverheid.
 24 Investeringsgoederenindustrie: Verkopen: totaal.
 34 Woningen: Bouw begonnen: totaal.
 39 Investeringsgoederenindustrie: Orderontvangst: totaal.
 41 Invoer: totale waarde.
 42 Uitvoer: totale waarde.
 43 Handelsbalans — totale waarde.
 45 Prijsindexcijfers: invoer: totaal.
 46 Prijsindexcijfers: uitvoer: totaal.
 47 Ruilvoet (Terms of trade).
 51 Totaal consumptie-index: waarde.
 53 Kleinhandelsgeldomzetten: Algemeen: totale kleinhandel.
 62 Afgegeven kentekenbewijzen: Nieuwe motorvoertuigen: personenauto's.
 63 Afgegeven kentekenbewijzen: Nieuwe motorvoertuigen: bedrijfsauto's.
 72 Indexcijfers producenten-en invoerprijzen: totaal.
 73 Indexcijfers producentenprijzen: finale produkten: totaal.
 79 Prijsindexcijfers van de gezinsconsumptie: Werknemersgezinnen.
 85 Bruto-lonen volgens regelingen: volwassen arbeidskrachten: uur.
 87 Begrotingstransacties: saldo.
 89 Geldhoeveelheid.
 92 Bruto officiële reserves.
 96 Saldo der lopende transacties.
 97 Saldo der kapitaalstroom.
 Bron: Centraal Bureau voor de Statistiek.

UNITED KINGDOM

- 03 Gross domestic product — constant factor cost — seasonally adjusted.
 06 Unemployment (excluding school-leavers) — seasonally adjusted.
 07 Vacancies notified to employment offices — seasonally adjusted.
 22 Industrial production (including construction) — seasonally adjusted.
 23 Industrial production — intermediate goods industries — seasonally adjusted.
 24 Industrial production — investment goods industries — seasonally adjusted.
 25 Industrial production — consumer goods industries — seasonally adjusted.
 34 Housing—Great Britain — housing starts — seasonally adjusted.
 39 Engineering — new orders — total combined engineering — seasonally adjusted.
 41 Visible trade — imports (fob) — seasonally adjusted.
 42 Visible trade — exports (fob) — seasonally adjusted.
 43 Visible trade — trade balance — seasonally adjusted.
 48 Visible trade — import volume — seasonally adjusted.
 49 Visible trade — export volume — seasonally adjusted.
 53 Retail sales — value — seasonally adjusted.
 54 Retail sales — volume — seasonally adjusted.
 61 New registrations of cars — seasonally adjusted.
 75 Wholesale price indices — material purchased by manufacturing industry.
 76 Wholesale price indices — output of manufactured products.
 79 General index of retail prices.
 85 Index of average earnings of all employees.
 88 Public Sector Borrowing Requirement — seasonally adjusted.
 89 Money supply (sterling M3).
 91 Domestic credit expansion — seasonally adjusted.
 92 Gross official reserves.
 95 Effective exchange rate.
 96 Balance of current accounts.
 97 Balance of capital movements.
 Sources: Government Statistical Service — HM Treasury — Central Statistical Office.

UNITED STATES

- 02 Gross national product in constant (1972) dollars.
 03 Gross national product: implicit price deflators — seasonally adjusted.
 06 Labour force: unemployed — seasonally adjusted.
 07 Labour force: help wanted advertising — seasonally adjusted.
 22 Industrial production — seasonally adjusted.
 23 Industrial production: intermediate products — seasonally adjusted.
 24 Industrial production: equipment — seasonally adjusted.
 25 Industrial production: consumer goods — seasonally adjusted.
 28 Industrial production: motor vehicles and parts — seasonally adjusted.
 38 Housing starts and permits: total privately owned — seasonally adjusted.
 39 Manufacturers' sales, inventories: new orders, net — seasonally adjusted.
 41 Foreign trade: general imports, total — seasonally adjusted.
 42 Foreign trade: exports — seasonally adjusted.
 43 Foreign trade: trade balance — seasonally adjusted.
 45 Foreign trade: imports — unit value.
 46 Foreign trade: exports — unit value.
 47 Foreign trade: terms of trade.
 54 Domestic trade: retail trade — estimated sales — reasonably adjusted.
 63 Transportation equipment: trucks and buses — registrations.
 79 Commodity prices: consumer prices (CPI-U).
 87 Federal government budget surplus (+) or deficit (-).
 89 Money supply.
 92 Gross official reserves.
 95 Effective exchange rate of the dollar.
 96 Balance on current account — seasonally adjusted.
 98 US assets abroad — reserve assets excluded — seasonally adjusted.
 99 Foreign assets — foreign official excluded — seasonally adjusted.
 Source: Department of Commerce.

BELGIË-BELGIQUE

		1982	1983	1984	nov 83	dec 83	jan 84	feb 84	mar 84	apr 84	mai 84	jun 84	jul 84	aug 84	sep 84	oct 84	nov 84	dec 84	jan 85	feb 85
06-CHOMAGE	1000	456,1	505,0	512,4	507,8	507,6	523,1	522,5	515,5	508,5	503,5	494,3	519,5	523,8	512,2	510,7	510,0	505,5	530,0	-
22-PRODUCT. INDUSTRIELLE	1970 = 100	121,0	123,9		130,9	120,4	130,2	130,2	137,2	124,5	135,6	131,2	100,3	121,5	133,7	146,3	136,5	-	-	-
27-PRODUCTION ACIER BRUT	1000 T	825	846		872	836	918	941	997	924	1 056	1 045	807	831	911	994	998	-	-	-
37-PERMISS CONSTR. TOTAL	1000 M3	3 256	2 930		2 330	3 074	3 122	2 847	2 907	3 904	4 281	3 943	3 888	3 012	3 047	-	-	-	-	-
38-PERM. CONSTR. RESIDENT.	1000 M3	1 341	1 182		1 024	1 181	1 362	1 449	1 459	1 583	1 464	1 609	1 725	1 231	1 403	-	-	-	-	-
39-NOUVELLES COMMANDES	MIO BFR	61 166	66 515		69 754	78 643	72 769	71 008	78 838	71 662	75 357	58 571	48 965	669	71 708	78 111	-	-	-	-
41-IMPORTATIONS TOTALES	MRD BFR	220,2	236,6		256,3	252,1	266,5	272,4	291,1	263,9	276,8	253,4	230,0	240,0	-	-	-	-	-	-
42-EXPORTATIONS TOTALES	MRD BFR	199,5	221,4		250,9	241,6	238,2	249,9	274,3	245,6	258,4	239,0	224,4	200,2	254,0	-	-	-	-	-
43-BALANCE COMMERCIALE	MRD BFR	-30,7	9,6		-5,4	-10,5	-28,3	-22,5	-16,8	-18,3	-18,4	-14,4	-5,6	-39,8	-	-	-	-	-	-
45-PRIX A L'IMPORTATION	1980 = 100	130,5	140,5		145,9	149,0	152,2	153,8	150,9	148,6	149,3	149,9	150,9	151,5	-	-	-	-	-	-
46-PRIX A L'EXPORTATION	1980 = 100	124,2	132,3		136,9	136,6	141,3	142,6	140,6	140,5	142,1	142,7	143,3	140,7	143,0	-	-	-	-	-
47-TERMES DE L'ECHANGE	1980 = 100	85,7	94,2		93,8	91,7	93,8	91,6	94,0	94,5	95,2	95,2	95,0	92,9	-	-	-	-	-	-
53-VENTES COMMERCE DETAIL	1970 = 100	306,6	305,8		299,1	375,7	292,1	286,0	319,9	308,8	320,8	325,2	286,3	290,0	318,0	329,2	303,7	-	-	-
54-VENTES COM.DETAIL Q.	1970 = 100	139,7	129,7		123,9	155,5	119,3	116,0	128,8	123,8	128,3	129,8	113,8	114,7	125,4	128,7	118,7	-	-	-
61-IMMATRICUL. VOIT. NEUVES	1970 = 100	120,3	118,4	122,8	98,1	70,2	156,3	171,6	164,7	138,8	132,0	139,5	100,3	87,3	96,7	128,1	96,5	62,3	-	-
74-PRIX DE GROS	1970 = 100	203,9	203,9	219,0	213,1	214,7	216,4	215,9	218,3	219,4	220,4	221,2	219,3	218,9	219,1	219,2	219,8	219,5	221,3	-
79-PRIX A LA CONSOMMATION	1975 = 100	166,58	179,35	190,73	183,92	184,26	185,98	187,38	188,57	189,42	189,83	190,36	191,39	192,14	192,71	193,61	193,68	194,11	195,36	197,38
80-PRIX MONDIAUX	1970 = 100	210,2	244,3	282,7	266,7	275,8	287,3	286,4	279,5	282,7	289,0	287,3	271,3	274,3	286,2	284,5	286,6	272,5	-	-
87-OPERAT.BUDGET. SOLDE	MIO BFR	-561,3	-606,9		-40,9	-5,8	-64,8	-97,5	-84,0	-44,1	-77,8	-99,6	-28,3	-35,5	-36,3	-5,2	-	-	-	-
92-RESERVES OFF. BRUTES	MRD BFR	227,9	288,0		290,6	288,0	283,7	293,3	270,0	259,2	-	-	-	-	-	-	-	-	-	-

DANMARK

		1981	1982	1983	jul 83	aug 83	sep 83	oct 83	nov 83	dec 83	jan 84	feb 84	mar 84	apr 84	mai 84	jun 84	jul 84	aug 84	sep 84	oct 84
05-EMPLOYMENT	1975 = 100				92,7	90,5	90,0	87,8		97,2	97,4	-	-	-	-	-	-	-	-	-
06-UNEMPLOYMENT	% *	9,2			10,5	10,7	10,7	10,7	10,6	10,5	12,5	12,2	11,8	11,0	10,1	9,6	9,1	9,8	-	-
07-VACANCIES	ANTAL	-		199	193	403	354	165	173	184	188	248	242	360	436	492	430	-	-	-
12-AGRIC.LIVESTOCK PRODN.	1975 = 100	115			98	110	107	106	109	100	109	102	107	101	114	104	100	106	96	-
21-INDL.PRODN. - TREND	%	-	-	-		8,0			30,0			21,0			27,0			28,0	-	-
22-INDUSTRIAL PRODUCTION	1975 = 100	119,0			121,0	132,0	128,0	119,0	133,0	134,0	136,0	137,0	132,0	-	-	-	-	-	-	-
23-IND.PROD.INTERM.GOODS	1975 = 100	113			111	124	117	118	-	-	-	-	-	-	-	-	-	-	-	-
24-IND.PROD.INVEST.GOODS	1975 = 100	128			115	148	140	126	-	-	-	-	-	-	-	-	-	-	-	-
25-IND.PROD.CONSUM.GOODS	1975 = 100	119			124	128	130	118	-	-	-	-	-	-	-	-	-	-	-	-
34-DWELLINGS STARTED	ANTAL	19 787			2 075	3 211	2 343	2 356	1 868	1 968	1 699	1 383	2 419	2 450	3 117	2 225	1 509	2 018	1 636	-
39-NEW ORDERS	1975 = 100	198			102	161	160	153	157	151	148	157	177	155	171	169	130	175	173	-
41-TOTAL IMPORTS	MIO DKR *	121 266			12 255	12 496	13 200	13 382	13 226	15 024	13 148	13 576	13 267	13 887	14 546	13 270	14 692	14 756	15 032	15 500
42-TOTAL EXPORTS	MIO DKR *	109 934			11 740	11 751	12 100	12 707	12 486	13 309	12 867	11 998	12 832	12 960	13 046	12 738	13 735	13 576	14 546	13 290
43-TRADE BALANCE	MIO DKR	- 11 332			-	-	-	-	-	-	-	-	-	-	-	-	-	-	-	-
45-IMPORTS PRICES	1980 = 100	117	129	133	134	137	135	137	139	142	143	142	141	143	145	145	147	147	147	-
46-EXPORTS PRICES	1980 = 100	114	127	132	134	135	137	137	137	141	142	142	142	142	144	142	145	143	145	-
47-TERMS OF TRADE	1980 = 100	87		100	100	99	101	100	99	99	99	100	100	100	100	98	99	98	98	-
53-RETAIL TRADE SALES	1980 = 100 *	109			135	131	131	132	137	183	131	123	140	137	145	146	146	148	139	-
54-RETAIL TRADE SALES Q	1980 = 100 *				104	104	106	102	105	104	105	104	106	106	106	106	106	106	106	107
62-PASSENG.CAR REGISTRAT.	ANTAL *	71 778			9 251	8 748	9 176	9 658	9 256	7 418	10 741	11 411	15 872	14 556	15 043	12 895	8 903	9 312	9 036	10 659
63-COMMERC.VEHIC.REGISTR.	ANTAL	15 554			1 297	1 924	2 167	1 878	2 132	2 548	2 358	2 209	3 023	2 190	2 890	2 742	1 757	2 365	3 010	3 062
71-PRODUCERS PRICES	1975 = 100				-	-	-	-	-	-	-	-	-	-	-	-	-	-	-	-
77-RAW MATERIAL PRICES	1975 = 100 *	706			279	288	294	292	294	299	306	304	302	303	306	309	306	308	314	318
79-CONSUMER PRICES	1975 = 100	183,3			131,3	131,9	133,2	134,0	135,2	135,2	135,6	137,1	138,0	139,4	140,2	139,6	-	-	-	-
85-WAGES IN INDUSTRY	1975 = 100	185,2			-	-	-	-	-	-	-	-	-	-	-	-	-	-	-	-
89-MONEY SUPPLY	MIO DKR	-	187 885	235 546	204 425	206 172	215 789	218 541	221 407	235 546	224 968	224 965	233 918	234 619	239 973	249 349	237 167	243 858	249 920	259 619
92-GROSS OFFICIAL RESERV.	MIO DKR	-	21 512	38 046	33 221	33 338	36 143	40 781	42 751	38 046	42 378	43 500	38 748	40 269	41 458	37 761	45 997	49 327	45 319	50 762
95-EFFECTIV.EXCHANGE RATE		-	-	-	90,4	89,6	90,0	90,4	89,9	89,3	89,0	89,5	90,1	89,6	89,1	89,4	89,4	89,3	89,0	89,4

BR DEUTSCHLAND

		1982	1983	1984	oct 83	nov 83	dec 83	jan 84	feb 84	mar 84	apr 84	mai 84	jun 84	jul 84	aug 84	sep 84	oct 84	nov 84	dec 84	jan 85	
02-BIP VOLUMEN	MRD DM				-	-	-	-	-	-	-	-	-	-	-	-	-	-	-	-	-
05-BESCHAFTIGUNG	MIO	22				22			22			22			22						
06-ARBEITSLOSIGKEIT	1000 *	1 860	2 268		2 274	2 254	2 251	2 211	2 226	2 253	2 269	2 276	2 290	2 304	2 307	2 297	2 272	2 255	2 238	2 285	
07-OFFENE STELLEN	1000 *	102	76		81	82	82	82	83	84	84	85	86	89	88	92	96	99	102	103	
22-PRODUZIERENDE GEWERBE	1980 = 100	95			97	99	100	99	101	98	98	99	89	101	100	101	103	103	103	-	
23-GRUNDSTOFF.PROD GUET GEW.	1980 = 100	91			97	98	98	99	101	96	97	97	93	98	97	98	99	99	99	-	
24-INVEST.GUET GEW.	1980 = 100	99			99	100	103	101	103	101	100	100	79	105	106	105	109	109	107	-	
25-VERBRAUCHSGUET GEW.	1980 = 100	90			92	93	92	94	95	94	91	96	93	96	93	94	95	94	97	-	
39-AUFTRAGSEINGANG	1980 = 100	103			111	114	115	117	118	116	116	118	106	119	121	121	123	121	126	-	
41-EINFUHR INSGESAMT	MRD DM *	376.46	390.19		33.25	34.49	35.56	34.97	36.25	35.39	35.91	35.19	34.40	36.41	36.79	37.60	36.56	37.04	38.44	-	
42-AUSFUHR INSGESAMT	MRD DM *	427.74	432.28		36.68	37.48	38.33	38.57	40.84	38.77	38.86	39.40	35.89	40.41	42.21	42.79	43.39	43.48	44.48	-	
HANDELSBILANZ	MRD DM *	51.28	42.09		3.43	2.99	2.77	3.60	4.59	3.38	2.95	4.21	1.49	4.00	5.42	5.19	6.83	6.44	6.04	-	
45-EINFUHRPREISE	1980 = 100	114.5	114.1		139.0	116.1	119.0	120.2	119.8	112.0	118.7	119.1	120.0	120.9	122.3	122.4	122.5	122.7	124.4	127.7	
46-AUSFUHRPREISE	1980 = 100	110.9	112.4		111.9	113.5	114.7	114.3	115.0	114.4	114.9	114.6	114.3	117.2	117.6	117.5	118.3	118.4	117.3	119.9	
47-AUSTAUSCHVERHAELTNIS	1980 = 100				90,8	97,8	96,4	95,1		96,4	97,2	96,2	95,3	96,6	96,2	96,0	96,6	96,5	94,3	-	
48-VOLUMENINDEX.EINFUHR	1980 = 100	96.3	100.1		102.1	107.1	108.5	101.3	106.5	112.0	106.0	108.2	100.0	106.2	98.2	101.1	98.2	101.1	102.1	108.9	
49-VOLUMENINDEX.AUSFUHR	1980 = 100	110.1	109.8		115.0	117.0	122.0	109.6	122.5	126.8	113.9	124.0	106.2	115.3	110.6	118.2	138.6	130.2	123.2	120.3	
53-UMSATZ DES EINZELHANDELS	1980 = 100	104.8			110.0	109.0	108.0	113.0	114.0	108.0	113.0	112.0	108.0	110.0	112.0	115.0	111.0	109.0	-	-	
54-UMSATZ DES EINZELHAN MENGEN	1980 = 100	95			96	96	94	99	99	93	98	97	94	96	97	99	95	94	-	-	
62-ZULASSUNG NEUER PKW	ANZAHL				190 586	168 876	145 949	183 795	209 590	294 451	257 478	263 106	155 624	154 003	156 797	194 055	214 579	171 800	-	-	
63-ZULASSUNG NEUER LKW	ANZAHL				9 856	9 820	10 285	8 274	8 074	11 629	10 269	11 277	8 675	6 858	7 347	8 659	9 988	8 779	-	-	
71-INDEX DER ERZEUGERPREISE	1980 = 100	114.1			116.8	117.1	117.6	117.8	118.0	118.3	118.4	118.7	118.8	119.0	119.2	119.9	120.4	120.5	120.9	-	
79-LEBENSHALTUNGSPREISE	1976 = 100 *	130.5	134.3		116.9	117.1	117.3	117.4	117.6	117.8	117.9	118.0	118.3	118.2	118.3	118.5	119.4	119.6	119.6	-	
85-LOEHNE + GEHAEL.PROD GEWERBE	1980 = 100	-	-	-	117	119	118	123	121	117	116	113	112	117	119	121	121	124	-	-	
87-HAUSHALT-UEBERSCH.OD.DEFIZIT	MIO DM	-36 194.0	-31 040.0	-28 670.0	-	-	-	-	-	-	-	-	-	-	-	-	-	-	-	-	
89-GELDVOLUMEN	MIO DM	502 200	515 364	542 216	493 569	507 539	515 364	493 379	494 595	485 729	495 377	500 457	501 743	505 275	509 725	509 787	511 802	529 769	542 216	516 147	
90-WAEHRUNGSRES ZENTR BANK	MRD DM	174	186	-	185	186	186	187	188	188	189	190	191	191	193	193	194	-	-	-	
92-OFFIZIELLE BRUTTORESERNEN	MIO DM	105 505	108 485	109 290	110 887	111 133	108 485	108 622	109 886	111 169	113 255	112 889	112 594	113 424	113 599	112 487	109 416	108 997	109 290	107 009	
95-EFFEKT AUSSENWERTKURSE	1972 = 100	-	-	-	164.6	164.6	163.1	162.7	165.0	166.9	166.5	165.1	165.9	165.5	165.1	163.9	164.1	-	-	-	

ΕΛΛΑΔΑ

		1981	1982	1983	apr 83	mai 83	jun 83	jul 83	aug 83	sep 83	oct 83	nov 83	dec 83	jan 84	feb 84	mar 84	apr 84	mai 84	jun 84	jul 84
03-GDP-PRICE INDEX	1975 = 100	124,5	150,6	181,5			182,1			186,8			195,9			205,5			217,0	-
05-EMPLOYMENT	1975 = 100 *	101,0	101,0	100,0		99,0			102,0			99,0			98,0		-	-	-	-
06-UNEMPLOYMENT	1000 *	42,0	51,0	62,0	63,0	62,0	58,0	55,0	56,0	58,0	61,0	66,0	74,0	68,0	62,0	63,0	66,0	67,0	66,0	64,0
22-INDUSTRIAL PRODUCTION	1975 = 100 *	99,3	94,9	94,3	94,8	90,5	95,1	91,9	96,1	95,5	95,8	94,3	93,6	98,3	95,3	93,2	95,4	97,3	-	-
24-IND.PROD.INVEST.GOODS	1975 = 100 *	96,0	86,7	88,9	90,4	85,9	90,6	85,1	87,9	94,0	92,3	90,1	87,3	92,4	89,9	86,0	89,3	91,1	-	-
25-IND.PROD.CONSUM.GOODS	1975 = 100 *	100,4	97,3	95,5	96,0	88,2	96,2	93,9	101,1	95,6	96,1	94,8	93,8	99,5	95,3	92,7	95,8	97,1	-	-
41-TOTAL IMPORTS	MRD DRA *	40,2	55,5	70,6	85,3	57,5	69,4	50,8	51,6	56,1	69,4	60,9	145,6	79,9	69,8	72,3	68,4	-	-	-
42-TOTAL EXPORTS	MRD DRA *	19,9	23,9	32,7	33,6	30,0	22,1	24,1	30,3	33,9	40,5	33,7	50,0	41,9	43,1	46,2	42,0	-	-	-
78-AGRIC.OUTPUT PRICES	1975 = 100	124,4	151,6	-	-	-	-	-	-	-	-	-	-	-	-	-	-	-	-	-
79-CONSUMER PRICES	1975 = 100	124,5	150,6	181,5	178,8	182,0	182,1	180,5	180,0	186,8	190,5	192,9	195,9	198,3	199,2	205,5	209,4	212,5	217,0	215,1
85-WAGES IN INDUSTRY	1975 = 100	127,0	170,0		197,0	197,0	197,0	206,0	206,0	206,0	219,0	219,0	219,0	235,0	235,0	235,0	-	-	-	-
89-MONEY SUPPLY	MRD DRA	-	-	-	-	-	-	-	-	-	-	-	-	-	-	-	-	-	-	-
92-GROSS OFFICIAL RESERV.	MIO DRA	-	-	-	70 207,4	73 709,6	79 866,4	85 802,7	97 814,1	94 696,9	95 538,2	96 194,9	103 119,7	105 488,1	102 868,1	98 425,7	103 562,6	119 490,3	137 517,0	144 323,9

FRANCE

		1982	1983	1984	sep 83	oct 83	nov 83	dec 83	jan 84	feb 84	mar 84	apr 84	mai 84	jun 84	jul 84	aug 84	sep 84	oct 84	nov 84	dec 84
02-PIB-VOLUME	MRD FF	1 032,7			258,6	-	-	-	-	-	-	-	-	-	-	-	-	-	-	-
05-EMPLOI	1979 = 100				-	-	-	-	-	-	-	-	-	-	-	-	-	-	-	-
06-CHOMAGE	1000 *				2 033,0	2 035,0	2 097,0	2 119,0	2 136,0	2 193,0	2 240,0	2 296,0	2 296,0	2 325,0	2 343,0	2 360,0	2 359,0	2 367,0	2 381,0	2 401,0
07-OFFRES D'EMPLOI	1000 *				58,5	63,7	64,5	61,4	59,1	54,1	47,3	45,1	43,5	40,3	43,8	44,1	37,4	42,6	47,2	51,6
22-PRODUCT. INDUSTRIELLE	1970 = 100 *				129	127	132	131	132	130	133	129	133	131	136	136	131	134	132	-
23-PROD.IND.BIENS INTERM.	1970 = 100 *				115	114	118	116	118	114	114	113	117	117	122	122	117	118	117	-
24-PROD.IND.BIENS INVEST.	1970 = 100 *				-	-	-	-	-	-	-	-	-	-	-	-	-	-	-	-
25-PROD.IND.BIENS CONSOM.	1970 = 100 *				153	152	159	153	149	149	155	155	158	154	166	166	154	156	157	-
28-PRODUCTION AUTOMOBILE	1970 = 100 *				155	157	173	146	145	150	155	164	162	150	172	172	143	153	159	-
29-PROD.VOITURES PARTIC.	1000 *				-	-	-	-	-	-	-	-	-	-	-	-	-	-	-	-
30-PROD.VEHICULES UTILIT.	1000 *				-	-	-	-	-	-	-	-	-	-	-	-	-	-	-	-
33-PRODUCTION BATIMENT	1970 = 100 *				-	-	-	-	-	-	-	-	-	-	-	-	-	-	-	-
34-LOGEMENTS COMMENCES	1000 *				-	-	-	-	-	-	-	-	-	-	-	-	-	-	-	-
39-NOUVELLES COMMANDES	% *				-45	-46	-43	-41	-37	-35	-28	-36	-34	-33	-35	-	-27	-31	-	-
41-IMPORTATIONS TOTALES	MIO FF *	63 177	66 666		61 740	65 180	68 590	67 640	77 650	70 440	73 940	73 570	76 280	77 580	73 050	76 270	76 080	77 189	-	-
42-EXPORTATIONS TOTALES	MIO FF *	50 581	57 919		62 060	64 280	67 000	67 640	68 870	62 832	67 990	66 090	73 100	69 010	69 330	76 540	73 300	73 801	-	-
44-TAUX DE COUVERTURE	% *				100,5	98,6	97,7	100,0	92,6	93,2	96,1	93,7	100,1	92,9	99,2	104,8	100,7	-	-	-
45-PRIX A L'IMPORTATION	1975 = 100				239,9	240,3	241,4	244,7	365,5	349,4	336,0	336,4	334,7	349,5	-	-	-	-	-	-
46-PRIX A L'EXPORTATION	1975 = 100				222,7	227,1	229,6	233,6	330,7	332,9	334,0	338,8	348,8	348,3	-	-	-	-	-	-
47-TERMES DE L'ECHANGE	1966 = 100				92,8	94,5	95,1	95,5	90,5	95,3	99,4	100,7	104,2	99,7	-	-	-	-	-	-
51-CONSOMMATION PRIVEE	1970 = 100 *				-	-	-	-	-	-	-	-	-	-	-	-	-	-	-	-
56-VENTES GRDS MAGASINS Q	1970 = 100 *				-	-	-	-	-	-	-	-	-	-	-	-	-	-	-	-
61-IMMATRICUL.VOIT.NEUVES	1000 *				162,3	167,7	172,8	170,5	141,9	141,4	147,7	145,1	145,7	136,7	149,8	176,4	143,5	148,0	-	-
74-PRIX DE GROS	1962 = 100				-	-	-	-	-	-	-	-	-	-	-	-	-	-	-	-
79-PRIX A LA CONSOMMATION	1970 = 100				-	-	-	-	-	-	-	-	-	-	-	-	-	-	-	-
85-SALAIRES DS INDUSTRIE	1970 = 100				-	-	-	-	-	-	-	-	-	-	-	-	-	-	-	-
87-OPERAT.BUDGET.: SOLDE	MRD FF	-85,2	-159,3		-8,6	-6,9	-2,0	32,1	-	-	-	-	-	-	-	-	-	-	-	-
89-MASSE MONETAIRE	MRD FF	1 754,6	1 961,7	2 130,2	1 829,4	1 862,9	1 873,3	1 961,7	1 921,7	1 903,4	1 938,7	1 961,1	1 951,0	1 991,7	1 985,6	1 986,2	2 017,7	2 019,1	2 011,6	2 130,2
92-RESERVES OFF. BRUTES	MIO FF	358 046	423 565	457 718	417 730	418 277	419 345	423 565	423 043	421 565	430 109	433 436	436 768	424 978	444 373	446 583	447 450	448 775	449 644	457 718
95-TAUX CHANGE EFFECTIFS		86,8	82,1		80,5	80,5	80,3	79,9	79,5	80,0	80,7	80,7	80,1	80,5	80,3	80,1	79,5	79,7	80,1	-

IRELAND

		1982	1983	1984	oct 83	nov 83	dec 83	jan 84	feb 84	mar 84	apr 84	mai 84	jun 84	jul 84	aug 84	sep 84	oct 84	nov 84	dec 84	jan 85
06-UNEMPLOYMENT	%	16,5	14,7	16,2	15,0	15,2	15,9	16,3	16,3	16,2	16,1	15,7	15,9	16,0	16,2	16,0	16,0	16,4	17,0	17,5
13-CREAMERY BUTTER PRODN.	T	11 067	13 185		11	6	3	3	7	13	18	25	23	21	19	13	10	5	2	4
14-PIGS RECV. BACON FACT.	1000	177,65	186,93		181,90	190,25	164,87	181,74	184,78	180,65	156,20	175,10	149,80	167,24	173,00	146,88	111,11	160,31	105,84	-
15-EXPORTS OF CATTLE	1000	-	-	-	40,83	51,75	30,23	21,45	36,99	37,73	31,76	35,68	20,52	22,45	30,15	33,24	50,95	-	-	-
16-EXPORTS OF BEEF	T	17 441	19 262		23 275	24 872	20 157	15 502	17 955	14 496	16 565	14 003	15 023	13 194	19 200	22 000	22 300	-	-	-
22-INDUSTRIAL PRODUCTION	1973 = 100	133,6	142,7		108,8	110,1	121,6	112,6	115,3	121,6	122,9	123,4	129,6	120,7	114,2	127,2	124,1	-	-	-
35-DWELLINGS COMPLETED	NUMBER	2 233	2 178		1 978	2 301	2 387	2 710	1 634	1 981	1 807	2 534	1 865	2 182	2 153	1 977	-	-	-	-
41-TOTAL IMPORTS	MIO IRL	567,22	614,02		672,20	770,50	576,80	724,50	755,50	753,60	649,30	811,40	684,40	657,00	772,70	701,90	874,40	841,60	693,10	-
42-TOTAL EXPORTS	MIO IRL	473,44	577,97		659,50	703,20	613,20	589,80	645,70	726,30	642,50	834,50	832,60	756,90	578,20	538,50	849,10	826,30	781,90	-
43-TRADE BALANCE	MIO IRL	-93,50			-12,60	-67,30	36,40	-134,10	-108,60	-26,20	4,80	39,10	157,80	-	-	-	-	-	-	-
48-IMPORT VOLUME INDEX	1975 = 100	160,3	165,3		172,2	197,5	147,0	180,4	188,9	189,4	160,7	191,7	169,7	154,3	199,1	170,3	212,0	-	-	-
49-EXPORT VOLUME INDEX	1975 = 100	169,8	190,2		188,0	207,5	207,0	184,6	201,5	225,3	198,9	256,5	254,0	229,3	197,1	229,8	229,0	-	-	-
53-RETAIL TRADE SALES	1975 = 100 *				143	143	146	140	142	139	145	149	144	144	144	147	152	-	-	-
54-RETAIL TRADE SALES Q	1975 = 100 *	112	90		92	92	92	89	89	87	90	92	89	88	89	89	92	-	-	-
61-NEW CAR REGISTRATIONS	NUMBER	6 111			3 194	2 577	1 089	7 260	7 582	4 303	878	6 850	5 477	4 658	3 841	3 129	316	2 458	840	-
74-WHOLESALE PRICES	1975 = 100	246,8	262,4		269,8	271,7	272,4	275,2	278,5	279,9	280,4	282,2	281,9	281,4	282,9	285,8	286,3	-	-	-
78-AGRIC. OUTPUT PRICES	1975 = 100	232,3	247,4		249,4	249,8	250,0	257,8	264,0	270,2	271,5	271,8	260,9	249,6	246,0	245,6	-	-	-	-
79-CONSUMER PRICES	NOV. 1975 = 100	264,2	91,3			302,0			309,1			316,2			322,3					
89-MONEY SUPPLY	MIO IRL	7 876,0	8 667,2		8 222,8	8 593,1	8 667,2	8 790,9	8 648,3	8 757,3	8 778,5	8 811,0	8 897,4	9 115,1	9 130,0	-	-	-	-	-
92-GROSS OFFICIAL RESERV.	MIO IRL	1 594,0	2 014,8	2 101,2	1 886,9	1 906,3	2 014,8	2 249,6	2 094,8	2 117,7	2 009,3	2 078,7	1 951,9	1 891,8	1 929,9	1 875,0	1 710,6	1 830,7	2 101,2	2 508,0
95-EFFECTIV. EXCHANGE RATE		67,4	65,1		63,2	62,4	62,1	61,7	63,1	63,7	62,4	62,4	62,2	61,9	62,1	61,6	-	-	-	-

ITALIA

		1982	1983	1984	sep 83	oct 83	nov 83	dec 83	jan 84	feb 84	mar 84	apr 84	mai 84	jun 84	jul 84	aug 84	sep 84	oct 84	nov 84	dec 84
02-PIB-VOLUME	MRD LIT *				21 895			21 279			21 425			21 583	-	-	-	-	-	-
03-PIB-INDICE DU PRIX	1970 = 100 *				645,9			667,6			684,7			695,8			704,6			
05-EMPLOI	1973 = 100	92,4	87,8		87,2	86,7		87,8	85,0	84,7	84,4	84,1	83,8	83,1	82,5		82,1	81,8	81,3	
06-CHOMAGE	1000 *	2 377,0	2 699,0	2 955,0	2 687,0	2 743,0	2 789,0	2 805,0	2 900,0	2 954,0	2 987,0	2 990,0	2 981,0	2 937,0	2 900,0	2 887,0	2 898,0	2 956,0	3 018,0	3 048,0
11-PRODUCTION AGRICOLE	INDICE				-	-	-	-	-	-	-	-	-	-	-	-	-	-	-	-
22-PRODUCT. INDUSTRIELLE	1970 = 100 *	95,4	92,3	95,1	103,3	98,7	101,7	84,8	93,7	92,8	96,2	92,8	94,2	96,4	95,2	96,4	97,7	95,3	94,3	94,7
23-PROD.IND. BIENS INTERM.	1970 = 100 *	93,7	90,9	95,1	92,2	92,8	93,5	92,0	93,5	91,9	95,3	92,8	96,6	98,0	96,4	97,2	99,1	94,2	92,4	94,4
24-PROD.IND. BIENS INVEST.	1970 = 100 *	95,8	92,6	93,0	93,4	92,7	94,1	92,6	92,0	91,8	96,4	88,9	90,3	89,3	98,3	95,0	93,8	96,1	93,1	90,2
25-PROD.IND. BIENS CONSOM.	1970 = 100 *	97,7	94,2	96,1	89,5	92,6	96,4	92,6	95,2	92,8	97,0	93,1	97,4	97,8	91,9	96,4	97,3	96,6	96,8	97,8
28-PRODUCTION AUTOMOBILE	1970 = 100 *				-	-	-	-	-	-	-	-	-	-	-	-	-	-	-	-
34-LOGEMENTS COMMENCES	1000 M3				-	-	-	-	-	-	-	-	-	-	-	-	-	-	-	-
36-BAT NON RESID. COMMENCE	1000 M3				-	-	-	-	-	-	-	-	-	-	-	-	-	-	-	-
41-IMPORTATIONS TOTALES	MRD LIT *	116 212	122 002		10 575	10 787	10 724	11 655	11 655	10 969	12 748	11 256	12 484	10 325	10 882	12 461	14 035	14 391	14 391	14 250
42-EXPORTATIONS TOTALES	MRD LIT *	99 251	110 538		9 814	10 109	10 437	9 529	11 273	10 016	10 926	9 789	9 775	8 703	10 459	10 516	11 533	12 264	9 902	-
43-BALANCE COMMERCIALE	MRD LIT *				-761	-678	-287	-2 126	-382	-953	-1 822	-1 467	-2 709	-1 622	-421	-1 958	-928	-1 789	-4 489	-1 626
45-PRIX A L'IMPORTATION	1970 = 100	886,7	152,6		155,3	157,4	158,6	163,0	163,3	165,3	165,3	165,8	167,9	166,5	168,9	171,7	174,9	175,9	176,2	-
46-PRIX A L'EXPORTATION	1970 = 100	630,3	152,5		154,8	160,1	157,7	161,6	165,1	167,1	164,8	162,3	162,5	164,5	166,0	168,7	172,3	169,1	170,2	-
47-TERMES DE L'ECHANGE	1970 = 100	71,1	99,9		99,7	101,7	99,4	99,1	101,1	101,1	99,7	97,9	96,8	98,8	98,3	98,3	98,5	96,1	96,6	-
53-VENTES COMMERCE DETAIL	1980 = 100*	153,3			185,0	201,7		194,1	179,9	175,7	198,7	211,3	204,5	211,2	189,6	187,0	215,8	231,6	223,6	-
62-IMMATRIC. VOIT PARTIC.	NUMERO *	1 899 606	1 512 142	1 596 637	114 304	118 972	140 473	129 336	120 007	130 089	127 372	142 405	143 588	138 760	137 644	150 671	118 319	123 900	123 919	140 413
63-IMMATRIC. VEHIC. UTILIT.	NUMERO *	146 614	116 733		10 356	9 507	9 876	10 781	9 748	8 163	9 307	8 622	9 694	10 951	9 541	10 746	12 472	8 336	11 931	-
69-NUITEES HOTELIERES	NUMERO *	170 314	167 999		14 216	14 353	12 799	12 959	14 031	14 330	14 072	15 540	14 410	14 770	12 956	13 404	14 357	-	-	-
74-PRIX DE GROS	1976 = 100	132,0		160,0	150,0	151,0	152,0	152,0	156,0	157,0	159,0	160,0	160,0	160,0	160,0	161,0	163,0	165,0	165,0	165,0
79-PRIX A LA CONSOMMATION	1976 = 100	137,2	157,3	174,3	160,5	162,9	164,7	165,4	167,4	169,4	170,6	171,9	173,0	174,0	174,4	175,3	167,6	178,4	179,8	0,9
85-SALAIRES DS INDUSTRIE	1975 = 100	366,7	114,9	127,5	117,8	117,8	120,3	120,5	122,7	124,7	124,8	124,8	126,5	126,5	128,1	129,7	129,7	129,9	131,5	131,5
89-MASSE MONETAIRE	MRD LIT	403 078,9	456 698,9	509 919,8	407 412,8	410 066,9	408 547,8	456 698,9	444 926,9	437 769,9	439 871,8	440 245,9	437 774,9	442 798,9	447 813,0	446 909,9	453 574,9	457 161,9	458 770,9	509 919,8
92-RESERVES OFF. BRUTES	MRD LIT	51 786,0	76 870,0	82 224,0	72 720,0	72 891,0	74 686,0	76 870,0	76 919,0	75 275,0	72 818,0	73 893,0	74 597,0	75 399,0	77 722,0	78 909,0	80 122,0	80 635,0	83 755,0	82 224,0
95-TAUX CHANGE EFFECTIFS	1973 = 100				43,3	43,3	43,2	43,1	42,9	42,7	42,9	43,0	42,8	42,9	43,1	42,9	42,5	42,5	42,6	-

LUXEMBOURG

		1982	1983	1984	sep 83	oct 83	nov 83	dec 83	jan 84	feb 84	mar 84	apr 84	mai 84	jun 84	jul 84	aug 84	sep 84	oct 84	nov 84	dec 84
05-EMPLOI	1975 = 100	71,3	84,0	84,0	70,0	70,8	70,0	61,0	-	-	-	-	-	-	-	-	-	-	-	-
06-CHOMAGE	NOMBRE				2 426	2 703	2 845	2 952	3 108	3 184	2 759	2 464	2 377	2 306	2 548	2 468	2 595	2 919	2 829	2 782
07-OFFRES D'EMPLOI	NOMBRE				-	-	-	-	-	-	-	-	-	-	-	-	-	-	-	-
22-PRODUCT. INDUSTRIELLE	1975 = 100	98,5	97,7		99,8	107,1	106,9	103,6	-	-	-	-	-	-	-	-	-	-	-	-
26-PROD.IND.SIDER.EXCL.	1975 = 100	104,9	106,7		104,5	114,1	109,5	111,2	-	-	-	-	-	-	-	-	-	-	-	-
31-PRODUCTION DE LAMINES	1000 T	2 952	2 828	3 550	274	276	281	256	274	287	303	283	293	291	289	225	341	342	341	282
33-PRODUCTION BATIMENT	1975 = 100	86,9			81,5	80,9	82,2	81,9	-	-	-	-	-	-	-	-	-	-	-	-
39-NOUVELLES COMMANDES	1970 = 100	77,3	80,8		68,6	92,1	82,0	98,1	90,5	76,4	104,3	88,5	66,7	93,1	85,5	71,9	105,9	114,5	103,7	-
55-VENTES COOP.CONSUM.	1970 = 100	128,0	132,0	139,4	133,9	137,7	131,9	165,4	118,2	121,7	141,0	137,8	135,2	144,8	148,3	140,6	135,3	144,0	141,1	163,7
61-IMMATRICUL.VOIT.NEUVES	NOMBRE	25 796	26 482	28 597	1 781	1 795	1 619	1 270	1 644	3 406	4 178	3 357	2 949	2 146	1 962	1 775	1 793	2 299	1 690	1 398
79-PRIX A LA CONSOMMATION	1965 = 100	260,67	283,27	299,22	288,53	291,16	292,62	293,94	295,64	297,50	297,13	298,94	300,28	298,40	299,08	299,80	299,72	301,62	301,86	300,65
85-SALAIRES DS INDUSTRIE	1973 = 100				-	-	-	-	-	-	-	-	-	-	-	-	-	-	-	-
89-MASSE MONETAIRE	MIO LFR	156,5			-	-	-	-	-	-	-	-	-	-	-	-	-	-	-	-
92-RESERVES OFF BRUTES	MIO LFR	-	-	-	1 584,4	1 590,0	1 622,5	1 644,1	1 676,7	1 600,7	1 598,0	1 641,7	1 653,7	1 664,3	1 691,9	-	-	-	-	-
93-SOM. BILANS BANQUES	MRD LFR	5 987,0	6 592,0		6 528,0	6 530,0	6 579,0	6 592,0	6 689,0	6 687,0	6 710,0	6 588,0	6 841,0	6 805,0	6 912,0	6 873,0	7 103,0	7 240,0	-	-

NEDERLAND

		1981	1982	1983	mar 83	apr 83	mai 83	jun 83	jul 83	aug 83	sep 83	oct 83	nov 83	dec 83	jan 84	feb 84	mar 84	apr 84	mai 84	jun 84
06-UNEMPLOYMENT	1000 *	385.3	541.7	800.6	767.7	756.9	753.1	792.7	810.4	827.5	827.3	824.6	837.0	855.6	862.7	857.5	835.1	814.6	-	-
07-VACANCIES	1000 *	20.9	11.3	9.5	9.2	8.9	8.0	8.9	8.3	9.3	10.6	11.0	10.4	10.5	11.3	13.1	14.5	14.3	-	-
20-INDUSTRIAL INVESTMENT	1975 = 100	-	-	-	-	-	-	-	-	-	-	-	-	-	-	-	-	-	-	-
22-INDUSTRIAL PRODUCTION	1975 = 100*	110	94	96	96	96	99	95	96	95	95	95	96	98	101	101	102	-	-	-
24-IND.PROD.INVEST GOODS	1975 = 100	130	134	131	145	122	120	134	117	110	141	133	145	186	112	127	-	-	-	-
34-DWELLINGS STARTED	AANTAL	-	-	-	-	-	-	-	-	-	-	-	-	-	-	-	-	-	-	-
39-NEW ORDERS	1975 = 100	138	127	133	126	127	117	138	117	119	150	140	151	178	125	136	-	-	-	-
41-TOTAL IMPORTS	MIO HFL	164 485	167 116	175 263	15 074	13 530	14 059	15 108	12 910	14 639	14 589	15 778	15 349	15 564	16 422	16 772	16 350	15 842	16 696	15 685
42-TOTAL EXPORTS	MIO HFL	170 832	176 851	186 696	17 233	14 750	15 273	15 557	13 253	14 061	15 859	15 671	17 310	16 403	18 174	17 569	18 403	17 181	18 694	16 804
43-TRADE BALANCE	MIO HFL	6 773	-	-	2 159	1 220	1 214	449	343	-578	1 270	-107	1 961	839	1 752	797	2 053	1 339	1 998	1 119
45-IMPORTS PRICES	1980 = 100	159	118	119	117	116	116	118	120	121	122	122	122	125	126	126	124	124	126	125
46-EXPORTS PRICES	1980 = 100	153	121	120	119	117	118	119	120	123	123	124	124	126	128	129	129	129	130	130
47-TERMS OF TRADE	1980 = 100	96	103	101	102	101	102	101	100	102	101	102	101	101	102	102	104	104	-	-
51-PRIVATE CONSUMPTION	1975 = 100	165	108	110	112	110	110	109	109	109	110	112	111	122	112	109	115	-	-	-
53-RETAIL TRADE SALES	1975 = 100	100	102	-	109	107	105	107	-	-	-	-	-	-	-	-	-	-	-	-
62-PASSENG CAR REGISTRAT.	AANTAL	389 312	-	-	57 142	48 009	43 041	49 482	33 993	26 720	33 373	35 261	27 370	11 508	68 662	40 007	53 149	46 193	50 648	-
63-COMMERC VEHIC REGISTR	AANTAL	42 726	-	-	3 595	3 395	3 443	3 687	2 916	2 810	3 284	3 474	2 980	2 377	5 286	3 514	4 584	4 084	4 854	-
72-PRODUCT PRICES INPUT	1975 = 100	-	178.8	176.1	170.0	171.2	172.0	172.9	174.0	177.0	178.7	181.0	182.3	183.8	187.1	186.2	184.2	185.5	-	-
73-PRODUCT PRICES OUTPUT	1975 = 100	140.2	-	-	-	-	-	-	-	-	-	-	-	-	-	-	-	-	-	-
79-CONSUMER PRICES	1980 = 100	106.7	112.5	115.4	114.3	114.6	114.8	114.9	115.4	115.7	116.2	116.8	117.0	117.0	116.3	116.7	117.3	117.7	117.7	117.7
85-WAGES IN INDUSTRY	1980 = 100	111	122	130	114	114	114	114	114	114	114	114	114	114	114	114	114	114	-	-
87-BUDGET SURPLUS-DEFICIT	MIO HFL	-20 410.0	-14 348.0	-29 725.0	-3 240.0	-4 645.0	-4 601.0	-2 760.0	-488.0	-450.0	-2 146.0	-850.0	-4 122.0	290.0	-4 614.0	-2 168.0	-2 519.0	-4 626.0	-4 128.0	-2 635.0
89-MONEY SUPPLY	MIO HFL	112 456.0	122 324.0	133 590.0	133 746.0	135 754.9	139 829.0	140 819.0	136 642.0	134 074.0	135 116.0	133 718.0	136 254.0	133 590.0	134 185.0	138 355.0	140 546.0	145 436.9	149 982.0	149 171.0
92-GROSS OFFICIAL RESERV.	MIO HFL	36 171.0	39 687.0	44 413.0	42 702.0	42 943.0	43 523.0	43 224.0	44 464.0	44 619.0	42 903.0	43 726.0	44 454.0	44 413.0	44 391.0	43 549.0	-	-	-	-
95-EFFECTIV.EXCHANGE RATE		-	-	-	130.7	129.1	128.8	128.6	128.6	128.1	128.6	129.4	128.8	128.5	128.0	128.7	129.8	129.6	129.0	129.3

UNITED-KINGDOM

		1982	1983	1984	sep 83	oct 83	nov 83	dec 83	jan 84	feb 84	mar 84	apr 84	mai 84	jun 84	jul 84	aug 84	sep 84	oct 84	nov 84	dec 84
02-GDP-VOLUME	MIO UKL *	113 060			-	-	-	-	-	-	-	-	-	-	-	-	-	-	-	-
06-UNEMPLOYMENT	% *	11,7	12,4		12,4	12,3	12,3	12,3	12,4	12,5	12,5	12,5	12,6	12,5	12,7	12,8	12,9	12,9	12,9	12,9
07-VACANCIES	1000 *	111,3	145,0		164,0	167,0	163,0	155,0	147,6	145,4	147,3	147,9	155,7	158,7	164,2	161,6	169,6	170,5	167,6	161,3
22-INDUSTRIAL PRODUCTION	1975 = 100 *	96,3	98,0	100,9	102,0	102,3	102,6	104,1	104,5	102,9	101,9	101,7	100,0	-	-	-	-	-	-	-
23-IND.PROD INTERM.GOODS	1975 = 100 *	99	102	107	110	109	110	111	112	111	106	106	106	-	-	-	-	-	-	-
24-IND.PROD INVEST.GOODS	1975 = 100 *	91	92	91	91	91	91	95	94	92	93	94	92	-	-	-	-	-	-	-
25-IND.PROD CONSUM.GOODS	1975 = 100 *	96	94	97	97	98	98	99	98	97	99	99	98	-	-	-	-	-	-	-
34-DWELLINGS STARTED	1000 *	197,3	214,6		16,3	18,6	17,3	17,3	16,8	17,2	18,3	17,0	15,4	15,5	16,8	15,2	14,9	15,3	13,1	-
39-NEW ORDERS	INDEX *	88			98	96	96	106	100	101	100	108	100	103	101	103	103	88	113	109
41-TOTAL IMPORTS	MIO UKL *	59 401	67 018		5 567	5 929	6 041	5 425	6 034	6 024	6 800	-	-	-	-	-	-	-	-	-
42-TOTAL EXPORTS	MIO UKL *	57 557	61 345		5 239	5 304	5 689	5 865	4 938	5 985	6 176	-	-	-	-	-	-	-	-	-
43-TRADE BALANCE	MIO UKL *	2 170			-328	-625	-352	440	-1 096	-39	-624	-	-	-	-	-	-	-	-	-
48-IMPORT VOLUME INDEX	1975 = 100 *	125,0			108,5	115,4	118,0	119,2	102,0	114,0	-	-	-	-	-	-	-	-	-	-
49-EXPORT VOLUME INDEX	1975 = 100 *	127,8			-	-	-	-	-	-	-	-	-	-	-	-	-	-	-	-
53-RETAIL TRADE SALES	1971 = 100 *	154,7			167,1	173,7	189,0	239,2	123,4	122,4	124,5	131,4	130,6	130,3	133,9	132,8	134,3	140,3	150,2	194,1
54-RETAIL TRADE SALES Q	1971 = 100 *	108,2	114,1	112,0	117,3	115,5	117,0	119,4	107,9	109,8	109,0	112,0	-	-	-	-	-	-	-	-
61-NEW CAR REGISTRATIONS	1000 *	141,1	147,9		144,0	149,0	150,0	157,0	140,0	164,0	131,0	149,0	147,0	165,0	122,0	-	-	-	-	-
75-WHOLESALE PRICES:INPUT	1980 = 100	117,2	125,4		126,4	126,2	127,4	131,7	133,5	134,2	132,8	133,7	133,8	-	-	-	-	-	-	-
76-WHOLESALE PRIC.:OUTPUT	1980 = 100	118,0	124,4		125,7	126,2	126,7	127,2	128,1	128,9	130,2	131,6	132,2	-	-	-	-	-	-	-
79-CONSUMER PRICES	%T12/T0	8,7	4,6	5,0	5,1	5,0	4,8	5,3	5,1	5,1	5,2	5,2	5,1	5,1	4,5	5,0	4,7	5,0	4,9	4,6
85-WAGES IN INDUSTRY	1976 = 100	224,8			-	-	-	-	-	-	-	-	-	-	-	-	-	-	-	-
87-BUDGET SURPLUS-DEFICIT	MIO UKL	-3 906	-5 342		-1 929			-655			-539			-3 061			-329			
88-PUBLIC SECT.DEBT: INCR.	MIO UKL *	4 457	11 919	9 808	2 915			2 822			2 133			3 259			2 875			1 541
89-MONEY SUPPLY	MIO UKL	-	-	-	60 550,0	60 908,0	61 642,0	62 327,0	61 267,0	60 606,0	61 061,0	62 512,0	62 306,0	63 044,0	63 643,0	63 750,0	63 629,0	64 000,0	64 720,0	65 956,0
91-DOMESTIC CREDIT EXPANS	MIO UKL *	-	-	-	-	-	-	-	-	-	-	-	-	-	-	-	-	-	-	-
92-GROSS OFFICIAL RESERV.	MIO UKL	10 508	12 271		11 975	12 114	12 342	12 271	12 665	12 057	11 619	11 417	11 421	11 432	11 727	11 717	12 319	12 619	-	-
95-EFFECTIV.EXCHANGE RATE	1971 = 100	-	-	-	65,5	64,4	64,6	63,7	63,2	63,5	62,5	61,7	61,8	61,3	60,5	60,5	59,7	58,4	58,4	57,1

USA

		1980	1981	1982	mar 82	apr 82	mai 82	jun 82	jul 82	aug 82	sep 82	oct 82	nov 82	dec 82	jan 83	feb 83	mar 83	apr 83	mai 83	jun 83
02-GDP-VOLUME	MRD USD *	-	1 513,8	1 485,4	-	-	-	-	-	-	-	-	-	-	-	-	-	-	-	-
03-GDP-PRICE INDEX	1972 = 100 *	-	195,14	206,88	203,36			206,15	92,1		208,03			210,00			212,83			214,66
05-EMPLOYMENT	1967 = 100	102,4	101,1	91,0	93,9	93,0	93,3	92,1	91,7	90,2	88,9	87,4	86,8	86,5	89,8	87,2	87,8	89,6	90,5	91,9
06-UNEMPLOYMENT	1000 *	-	8 273	10 678	9 881	10 256	10 384	10 886	11 036	10 710	11 695	10 942	11 476	11 628	12 517	12 382	11 879	11 035	10 765	11 570
07-VACANCIES	1967 = 100 *	129	119	86	96	88	87	85	83	78	73	76	78	83	83	83	83	81	87	92
22-INDUSTRIAL PRODUCTION	1967 = 100 *	-	151,0	138,6	141,7	140,2	139,2	138,7	138,8	138,4	137,3	135,7	134,9	135,2	137,4	138,1	140,0	142,6	144,4	146,0
23-IND.PROD.INTERM.GOODS	1967 = 100 *	-	154,4	143,3	145,2	143,7	142,6	141,9	142,8	144,7	143,7	141,6	141,8	141,5	143,7	145,3	147,8	150,8	152,1	153,7
24-IND.PROD.INVEST.GOODS	1967 = 100 *	-	151,8	139,8	145,9	143,4	140,4	138,4	138,0	137,3	135,2	134,0	134,2	136,1	135,3	132,7	133,8	136,2	137,0	138,5
25-IND.PROD.CONSUM.GOODS	1967 = 100 *	-	147,9	142,6	141,5	142,1	143,6	144,8	145,8	144,1	143,4	142,2	141,3	142,0	143,6	143,4	144,3	147,7	149,9	151,4
28-CAR PRODUCTION	1975 = 100	119,0	122,3	109,8	105,6	110,7	119,8	124,0	127,2	116,7	113,5	103,0	101,7	108,8	113,9	123,0	123,2	125,5	130,4	136,2
38-BUILDING-PERM.RESIDENT	1000 *	-	1 084	1 062	-	-	-	-	-	-	-	-	-	-	-	-	-	-	-	-
39-NEW ORDERS	MIO USD *	-	2 015 088	1 888 667	157 198	154 995	156 791	159 986	158 913	155 700	156 572	152 362	152 604	157 382	162 871	157 757	162 587	166 331	170 086	176 782
41-TOTAL IMPORTS	MIO USD *	-	261 304,8	243 951,8	20 823,4	17 882,1	20 804,5	21 810,9	19 763,2	22 867,8	20 187,8	21 219,3	19 002,0	18 720,2	20 020,9	19 014,9	19 525,2	19 771,1	21 514,4	21 024,4
42-TOTAL EXPORTS	MIO USD *	-	233 677,0	212 274,9	18 602,0	17 842,8	18 218,0	18 822,9	18 059,6	17 463,3	17 320,3	16 671,4	15 851,9	16 346,6	17 393,0	16 325,8	16 751,6	16 073,8	15 566,4	17 008,3
43-TRADE BALANCE	MIO USD *	-	-27 627,9	-31 677,0	-2 221,4	-39,3	-2 586,5	-2 988,0	-1 703,6	-5 404,5	-2 867,5	-4 547,9	-3 150,1	-2 373,6	-2 627,9	-2 689,1	-2 773,6	-3 697,3	-5 948,0	-4 016,1
45-IMPORTS PRICES	1977 = 100	-	170,3	167,5	170,4	169,6	167,3	165,9	167,4	165,1	164,1	166,2	164,1	164,2	163,6	162,0	162,2	160,7	158,9	160,2
46-EXPORTS PRICES	1977 = 100	-	150,8	152,5	154,8	154,6	154,3	152,6	153,5	151,3	150,8	151,6	151,0	152,2	154,0	155,0	154,1	154,8	152,6	153,7
47-TERMS OF TRADE	1967 = 100	-			90,8	91,2	92,2	92,0	91,7	91,6	91,9	91,2	92,0	92,7	94,1	95,7	95,0	96,3	96,0	95,9
54-RETAIL TRADE SALES Q	MIO USD *	-	1 047 572	1 074 561	87 242	88 294	90 841	88 603	89 469	19 069	19 897	90 905	92 492	92 459	92 308	91 164	93 263	95 449	98 431	98 685
62-PASSENG.CAR REGISTRAT.	1000 *	-	8 444	7 754	626	672	708	717	626	627	625	655	678	765	595	569	725	728	773	869
63-COMMERC.VEHIC.REGISTR.	1000 *	-	2 185	2 430	208	219	226	226	197	193	182	193	215	246	189	177	227	244	254	275
71-PRODUCERS PRICES	1967 = 100	-	293,4	299,3	298,0	298,0	298,6	299,3	300,4	300,2	299,5	299,9	300,4	300,6	299,9	300,9	300,6	300,8	301,7	302,5
79-CONSUMER PRICES	1967 = 100	-	272,4	289,1	283,1	284,3	287,1	290,6	292,2	292,8	292,3	294,1	293,6	292,4	293,1	293,2	293,4	295,5	297,1	298,1
85-WAGES IN INDUSTRY	1967 = 100	-	138,9	152,4	145,4	146,3	147,7	148,1	148,9	149,9	150,1	150,8	151,1	151,9	152,7	153,4	154,0	154,6	154,8	155,2
87-BUDGET SURPLUS-DEFICIT	1977 = 100	-	-72 594	-130 708	-18 255	9 704	-18 930	6 724	-19 831	-14 704	-1 709	-26 169	-24 159	-17 938	-9 582	-25 336	-26 036	-3 308	-29 285	3 401
89-MONEY SUPPLY	MRD USD	-	1 829,4	1 964,5	1 825,9	1 848,6	1 848,7	1 865,4	1 883,0	1 896,5	1 908,7	1 928,6	1 943,6	1 964,5	2 020,4	2 043,2	2 066,6	2 092,4	2 096,7	2 118,1
92-GROSS OFFICIAL RESERV	MRD USD	-	30,1	34,0	29,9	31,5	30,9	30,7	31,2	31,2	31,0	31,7	34,0	34,0	33,9	34,2	34,3	34,2	33,9	33,9
95-EFFECTIV EXCHANGE RATE		-	99,5	109,9	106,6	107,8	105,9	111,1	112,3	112,5	113,2	115,0	115,3	111,8	110,5	111,8	112,8	113,5	113,4	115,5

**Salg og abonnement · Verkauf und Abonnement · Πωλήσεις και συνδρομές · Sales and subscriptions
Vente et abonnements · Vendita e abbonamenti · Verkoop en abonnementen**

BELGIQUE / BELGIË

Moniteur belge / Belgisch Staatsblad
Rue de Louvain 40-42 / Leuvensestraat 40-42
1000 Bruxelles / 1000 Brussel
Tél. 512 00 26
CCP/Postrekening 000-2005502-27

Sous-dépôts / Agentschappen:

**Librairie européenne /
Europese Boekhandel**

Rue de la Loi 244 / Wetstraat 244
1040 Bruxelles / 1040 Brussel

CREDOC

Rue de la Montagne 34 / Bergstraat 34
Bte 11 / Bus 11
1000 Bruxelles / 1000 Brussel

DANMARK

Schultz Forlag

Møntergade 21
1116 København K
Tlf: (01) 12 11 95
Girokonto 200 11 95

BR DEUTSCHLAND

Verlag Bundesanzeiger

Breite Straße
Postfach 10 80 06
5000 Köln 1
Tel. (02 21) 20 29-0
Fernschreiber:
ANZEIGER BONN 8 882 595

GREECE

G.C. Eleftheroudakis SA

International Bookstore
4 Nikis Street
Athens (126)
Tel. 322 63 23
Telex 219410 ELEF

Sub-agent for Northern Greece:

Molho's Bookstore

The Business Bookshop
10 Tsimiski Street
Thessaloniki
Tel. 275 271
Telex 412885 LIMO

FRANCE

**Service de vente en France des publications
des Communautés européennes**

Journal officiel

26, rue Desaix
75732 Paris Cedex 15
Tél. (1) 578 61 39

IRELAND

Government Publications Sales Office

Sun Alliance House
Molesworth Street
Dublin 2
Tel. 71 03 09

or by post

Stationery Office

St Martin's House
Waterloo Road
Dublin 4
Tel. 68 90 66

ITALIA

Licosa Spa

Via Lamarmora, 45
Casella postale 552
50 121 Firenze
Tel. 57 97 51
Telex 570466 LICOSA I
CCP 343 509

Subagente:

Libreria scientifica Lucio de Biasio - AEIOU

Via Meravigli, 16
20 123 Milano
Tel. 80 76 79

GRAND-DUCHÉ DE LUXEMBOURG

**Office des publications officielles
des Communautés européennes**

5, rue du Commerce
L-2985 Luxembourg
Tél. 49 00 81 - 49 01 91
Télex PUBOF - Lu 1322
CCP 19190-81
CC bancaire BIL 8-109/6003/200

Messageries Paul Kraus

11, rue Christophe Plantin
L-2339 Luxembourg
Tél. 48 21 31
Télex 2515
CCP 49242-63

NEDERLAND

Staatsdrukkerij- en uitgeverijbedrijf

Christoffel Plantijnstraat
Postbus 20014
2500 EA 's-Gravenhage
Tel. (070) 78 99 11

UNITED KINGDOM

HM Stationery Office

HMSO Publications Centre
51 Nine Elms Lane
London SW8 5DR
Tel. 01-211 3935

Sub-agent:

Alan Armstrong & Associates

European Bookshop
London Business School
Sussex Place
London NW1 4SA
Tel. 01-723 3902

ESPAÑA

Mundi-Prensa Libros, S.A.

Castelló 37
Madrid 1
Tel. (91) 275 46 55
Telex 49370-MPLI-E

PORTUGAL

Livraria Bertrand, s.a.r.l.

Rua João de Deus
Venda Nova
Amadora
Tél. 97 45 71
Telex 12709-LITRAN-P

SCHWEIZ / SUISSE / SVIZZERA

Librairie Payot

6, rue Grenus
1211 Genève
Tél. 31 89 50
CCP 12-236

UNITED STATES OF AMERICA

**European Community Information
Service**

2100 M Street, NW
Suite 707
Washington, DC 20037
Tel. (202) 862 9500

CANADA

Renouf Publishing Co., Ltd

61 Sparks Street (Mall)
Ottawa
Ontario K1P 5A6
Tel. Toll Free 1 (800) 267 4164
Ottawa Region (613) 238 8985-6

JAPAN

Kinokuniya Company Ltd

17-7 Shinjuku 3-Chome
Shinjuku-ku
Tokyo 160-91
Tel. (03) 354 0131

Öffentliche Preise in Luxemburg (ohne MwSt.) □ Price (excluding VAT) in Luxembourg
 Prix publics au Luxembourg (TVA exclue)

	ECU	BFR	DM	FF	IRL	UKL	USD
Einzelpreis • Single copy • Prix par numéro	3,31	150	7,50	23	2,40	2	2,50
Abonnement • Subscription	27,54	1 250	61,50	189	20	16,25	20

Das Jahresabonnement beginnt
 am 1. Januar und
 endet am 31. Dezember.

The annual subscription runs
 from 1 January to
 31 December of each year.

Les abonnements sont annuels: ils portent sur
 une période allant du 1^{er} janvier au 31 décembre
 de chaque année.

Zahlungen können nur an die
 auf Umschlagseite 3 angegebenen
 Vertriebsbüros geleistet werden.
 Payments to be made only to the agents
 in the countries listed on page 3
 of the cover.

Les versements doivent être adressés
 aux bureaux de vente indiqués à la page 3
 de la couverture.

Die Versandkosten für Luftpostzustellungen zum
 Preis nicht enthalten. Die Bedingungen für Luftpost-
 abonnements sind bei den Vertriebsbüros zu erfragen.

These are surface mail rates:
 for air subscription rates
 please apply to the agents.

Les prix ne comprennent pas les frais
 d'expédition par avion: pour les conditions d'abonnement
 par avion, consulter les bureaux de vente.



KONTORET FOR DE EUROPÆISKE FÆLLESSKABERS OFFICIELLE PUBLIKATIONER
 AMT FÜR AMTLICHE VERÖFFENTLICHUNGEN DER EUROPÄISCHEN GEMEINSCHAFTEN
 ΥΠΗΡΕΣΙΑ ΕΠΙΣΗΜΩΝ ΕΚΔΟΣΕΩΝ ΤΩΝ ΕΥΡΩΠΑΪΚΩΝ ΚΟΙΝΟΤΗΤΩΝ
 OFFICE FOR OFFICIAL PUBLICATIONS OF THE EUROPEAN COMMUNITIES
 OFFICE DES PUBLICATIONS OFFICIELLES DES COMMUNAUTÉS EUROPÉENNES
 UFFICIO DELLE PUBBLICAZIONI UFFICIALI DELLE COMUNITÀ EUROPEE
 BUREAU VOOR OFFICIËLE PUBLIKATIFS DER EUROPESE GEMEENSCHAPPELIJKE

