



eurostat

EUROSTATISTIK

Daten zur Konjunkturanalyse

EUROSTATISTICS

Data for short-term economic analysis

EUROSTATISTIQUES

Données pour l'analyse de la conjoncture

Monatlich Monthly Mensuel

2 **1985**



DE EUROPÆISKE FÆLLESSKABERS STATISTISKE KONTOR
STATISTISCHES AMT DER EUROPÄISCHEN GEMEINSCHAFTEN
ΣΤΑΤΙΣΤΙΚΗ ΥΠΗΡΕΣΙΑ ΤΩΝ ΕΥΡΩΠΑΪΚΩΝ ΚΟΙΝΟΤΗΤΩΝ
STATISTICAL OFFICE OF THE EUROPEAN COMMUNITIES
OFFICE STATISTIQUE DES COMMUNAUTÉS EUROPÉENNES
ISTITUTO STATISTICO DELLE COMUNITÀ EUROPEE
BUREAU VOOR DE STATISTIEK DER EUROPESE GEMEENSCHAPPEN

L-2920 Luxembourg — Tél. 43011 — Télex: Comeur Lu 3423
B-1049 Bruxelles, Bâtiment Berlaymont, Rue de la Loi 200 (Bureau de liaison) — Tél. 235.11.11

Denne publikation kan fås gennem de salgssteder, som er nævnt på omslagets tredje side.

Diese Veröffentlichung ist bei den auf der dritten Umschlagseite aufgeführten Vertriebsbüros erhältlich.

Την έκδοση αυτή μπορείτε να την προμηθευτείτε από τα γραφεία πωλήσεων τα οποία αναφέρονται στην τρίτη σελίδα του εξωφύλλου.

This publication is obtainable from the sales offices mentioned on the inside back cover.

Pour obtenir cette publication, prière de s'adresser aux bureaux de vente dont les adresses sont indiquées à la page 3 de la couverture.

Per ottenere questa pubblicazione, si prega di rivolgersi agli uffici di vendita i cui indirizzi sono indicati nella 3ª pagina della copertina.

Deze publikatie is verkrijgbaar bij de verkoopkantoren waarvan de adressen op blz. 3 van het omslag vermeld zijn.

EUROSTATISTIK

Daten zur Konjunkturanalyse

EUROSTATISTICS

Data for short-term economic analysis

EUROSTATISTIQUES

Données pour l'analyse de la conjoncture

Luxembourg: Office des publications officielles des Communautés européennes, 1985

Kat./cat.: CA-BE-85-002-3A-C

© CECA — CEE — CEEA, Bruxelles-Luxembourg, 1985

Printed in the FR of Germany

Hinweis für den Leser

Eurostatistik wird im Laufe des Jahres 1985 zum Zwecke der Ausdehnung und Verbesserung des Informationsmaterials einige Änderungen erfahren:

— Ab Nr. 1-1985

- wurde der Schaubilderteil erweitert, um einerseits neue Bereiche der Konjunkturanalyse und andererseits Spanien, Portugal, die Vereinigten Staaten und Japan einzuschließen;
- wurde das Jahr 1980 anstatt 1975 als Basisjahr für die veröffentlichten Indizes eingesetzt.

— Ab Nr. 7/8-1985 werden Angaben über Spanien, Portugal, die Vereinigten Staaten und Japan im vorher „Gemeinschaftstabellen“ und künftig „Konjunkturelle Angaben“ genannten Tabellenteil aufgeführt werden.

Diese Änderungen könnten in den kommenden Ausgaben einige vorübergehende Unregelmäßigkeiten zur Folge haben, wofür sie Eurostatistik bereits im voraus um Verständnis bittet.

Inhaltsverzeichnis

Zeichen und Abkürzungen

	Seite
„Kurz notiert“	5
Schaubilder	15
GEMEINSCHAFTSTABELLEN	33
1. Volkswirtschaftliche Gesamtrechnungen — ESGV	35
Veränderung des Volumens	35
Veränderung der Preise	36
2. Beschäftigung	37
Bevölkerung	37
Beschäftigung	38
3. Arbeitslosigkeit	40
4. Indizes der industriellen Produktion	43
Industrie, Baugewerbe	43
Erzeugung nach Kategorien	44
Erzeugung nach Produktionsbereichen	45
Konjunkturrempfindliche Bereiche	47
5. Meinungsumfrage in der Industrie (1)	49
6. Produktionsstatistik	53
Industrieerzeugnisse	53
Landwirtschaftliche Erzeugnisse	57
7. Außenhandel	58
Hauptindikatoren	58
Handel mit Drittländern	61
Innereuropäischer Handel	67
Handel nach Ländern	73
8. Preise	77
Indizes der Verbraucherpreise	77
Indizes der Erzeugerpreise	80
Indizes der Löhne und Gehälter in der Industrie	81
9. Finanzstatistik	82
Wechselkurse	82
Wichtigste Finanzstatistiken	84
10. Zahlungsbilanz	86
Wichtigste Salden	86
LÄNDERTABELLEN	91
Belgique/België	97
Danmark	98
BR Deutschland	99
ΕΛΛΑΔΑ	100
France	101
Ireland	102
Italia	103
Luxembourg	104
Nederland	105
United Kingdom	106
United States	107

—	Nichts
0	Weniger als die Hälfte der verwendeten Einheit
:	Kein Nachweis vorhanden
1-4	Von 1 bis 4
6 + 8	6 und 8
%	Prozent
%, T4/TO	Prozentualer Zuwachs eines Vierteljahres gegenüber dem entsprechenden Vierteljahr des Vorjahres
%, T12/TO	Prozentualer Zuwachs eines Monats gegenüber dem entsprechenden Monat des Vorjahres
%, SALDO	Saldo zwischen den positiven Antworten (Zunahme, Verbesserung der Situation) und den negativen Antworten (Abnahme, Verschlechterung der Situation) der Konjunkturbefragung bei den Unternehmern in der Gemeinschaft
*	Saisonbereinigt (Ländertabellen)
1980 = 100	Basisjahr
EUR 9 = 100	Prozentuale Angaben im Verhältnis zur Gemeinschaft der 9 (= 100)
EUR 10 = 100	Prozentuale Angaben im Verhältnis zur Gemeinschaft der 10 (= 100)
MIO	Million
MRD	Milliarde
T	Metrische Tonne
TROEE	Tonne Rohöleinheiten
GWH	Gigawattstunde = 10 ⁶ kWh
M3	Kubikmeter
DM	Deutsche Mark
FF	Französischer Franc
LIT	Italienische Lira
HFL	Holländischer Gulden
BFR	Belgischer Franc
LFR	Luxemburgischer Franc
UKL	Pfund Sterling
IRL	Irishes Pfund
DKR	Dänische Krone
USD	US-Dollar
ECU	Europäische Währungseinheit
SZR	Sonderziehungsrechte
EG	Europäische Gemeinschaft[en]
Eurostat	Statistisches Amt der Europäischen Gemeinschaften
EUR 9	Gesamtheit der Mitgliedsländer der Europäischen Gemeinschaften bis 1980
EUR 10	Gesamtheit der Mitgliedsländer der Europäischen Gemeinschaften ab 1981
UEBL/BLEU	Belgisch-luxemburgische Wirtschaftsunion
ACP	Länder Afrikas, der Karibik und des Pazifiks — Abkommen von Lomé
ESVG	Europäisches System Volkswirtschaftlicher Gesamtrechnungen
NACE	Allgemeine Systematik der Wirtschaftszweige in den Europäischen Gemeinschaften
SITC	Standard International Trade Classification

(1) Die in diesem Teil des Bulletins enthaltenen Angaben stellen die Ergebnisse der Konjunkturerhebung bei den Unternehmern in der Gemeinschaft dar. Ausführlichere Daten werden in „Europäische Wirtschaft“ veröffentlicht.

Eurostatistik: kurz notiert

1. Arbeitslosigkeit: Die Gemeinschaft hat im Januar 1985 erstmals eine Arbeitslosenquote von 12 % erreicht

Der Monat Januar 1985 endete für die Gemeinschaft (ohne Griechenland) mit einem Höchststand von 13,6 Millionen eingeschriebenen Arbeitslosen. Die Arbeitslosenquote, gemessen an den zivilen Erwerbspersonen, erreichte erstmals 12 %.

Die Zunahme gegenüber dem Vormonat von nahezu 570 000 Personen in der Gemeinschaft läßt sich nicht allein durch das strenge Winterwetter im Januar 1985 erklären. Nach Monaten abnehmender oder sich stabilisierender Arbeitslosigkeit in den Mitgliedstaaten der Gemeinschaft, steigen die saisonbereinigten Werte teilweise recht deutlich wieder an. Das gilt vor allem für die BR Deutschland, Dänemark, Frankreich und Belgien.

Beim Vergleich mit dem Vormonat haben die BR Deutschland (12,7 %) und Dänemark (12,2 %) auch bei den absoluten Zahlen den größten Anstieg, gefolgt von Luxemburg mit einem Zuwachs von 6,9 % und dem Vereinigten Königreich und Irland mit jeweils 3,8 %.

Im Januar 1985 ist die Zahl der Arbeitslosen in den USA auf 8,1 Millionen gestiegen gegenüber 8,0 Millionen im vorhergehenden Monat, dagegen wurde in Japan im Dezember ein leichter Rückgang gegenüber dem Novembermonat verzeichnet (1,4 gegenüber 1,5 Mio).

Ende Dezember 1984 wurden über 5 Millionen Arbeitslose unter 25 Jahren in der Gemeinschaft gezählt. Diese Zahl ist im Januar 1985 nur leicht angestiegen. Ihr Anteil an den Arbeitslosen insgesamt verringerte sich in diesem Monat von 38,8 % auf 37,4 % (von Eurostat geschätzt). Wie schon seit Jahren ist die Arbeitslosigkeit der jungen Frauen unter 25 Jahren noch besorgniserregender als die der jungen Männer. Bei den jungen Frauen bewegt sich der Anteil von 27 % in der BR Deutschland bis 54 % in den Niederlanden und in Luxemburg.

2. Index der Verbraucherpreise: Eine Tendenzabweichung im Januar beim Gemeinschaftsindex (+ 0,7 %)

Der Index der Verbraucherpreise für die Gemeinschaft insgesamt ist im Januar 1985 gegenüber Dezember 1984 um 0,5 % (1) angestiegen. Das stellt einen nochmaligen Bruch – nach dem vom Oktober 1984 – in der seit Beginn des abgelaufenen Jahres festgestellten Verlangsamung des Preisauftriebs dar.

Die Steigerungen waren in allen Mitgliedstaaten der Gemeinschaft mit Ausnahme der Niederlande, wo ein Rückgang festgestellt wurde (-0,1 %), und Luxemburgs (+0,3 %) erheblich. Im einzelnen betrug die Indexveränderung nach Mitgliedstaaten: UK (+0,4 %), DK (+0,5 %), BR (+0,6 %), B (+0,6 %), F (+0,5 %), GR (+2,3 %).

Nachstehend ist der Zwölfmonatsanstieg (Januar 1985/Januar 1984) des Verbraucherpreisindex nach Mitgliedstaaten der Gemeinschaft aufgeführt, in Klammern gefolgt durch den entsprechenden Anstieg ein Jahr zuvor:

D: +2,1 % (2,7 %); NL: +2,5 % (3,1 %); UK: 5,0 % (6,9 %); B: +5,0 % (6,9 %); DK: +5,8 % (5,4 %); F (1): +6,8 % (9,0 %); IRL: +6,8 % (10,3 %) (1); I: +9,1 % (12,3 %); GR: +19,4 % (20,5 %).

In den USA beträgt die Zwölfmonatssteigerung des Index 4 % (2) und in Japan rund 3,3 %.

In Spanien ist der Index über einen Zwölfmonatsabschnitt (Dezember 1984/Dezember 1983) um 9 % – entsprechend 11,9 % ein Jahr zuvor – angestiegen und in Portugal (Januar 1985/Januar 1984) um 24,6 % – gegenüber 30,7 % ein Jahr zuvor.

3. Industrielle Produktion: Im Dezember hat sich die Steigerungsrate für die Gemeinschaft verringert

Der Index für die Gemeinschaft (EUR 10) wurde für Dezember vorläufig auf 101,2 geschätzt, was einen Anstieg von 1,4 % gegenüber Dezember 1983 bedeutet.

Der saisonbereinigte Index (EUR 10) wurde auf 101,1 geschätzt und befand sich damit auf dem Niveau des Vormonats (101,0).

Der Tendenzindikator (Mittelwert der letzten drei Monate gegenüber dem der vergangenen drei Monate) wies eine Zunahme von 0,9 % auf und zeigte damit eine Verlangsamung der seit Sommer festgestellten Erholung an. Der Tendenzindikator ist für Italien (-0,7 %) gar gefallen, nachdem er im letzten Monat mit +0,3 % noch positiv war. Die Tendenzindikatoren Dänemarks (+4,8 %) oder der BR Deutschland (+3 %) befanden sich weiterhin in starkem Anstieg, während sie in Frankreich wie im Vereinigten Königreich um 1,1 % wuchsen.

Für das Jahr 1984 betrug die durchschnittliche Zunahme der industriellen Produktion der Gemeinschaft +2,9 %, dagegen für die USA und Japan fast 11 %. Nach den Wachstumsraten der indu-

striellen Produktion in der Gemeinschaft kann man die Mitgliedstaaten in drei große Klassen aufteilen:

- Staaten mit einem starken Wachstum der industriellen Produktion: Luxemburg und Irland rund 12 %, Dänemark 9,6 % und die Niederlande rund 6 %.
- Staaten mit einem Wachstum in Höhe des Gemeinschaftsdurchschnitts: Griechenland rund 3,4 %, Belgien rund 3,3 %, BR Deutschland 3,1 %, Italien 3 % und Frankreich 2,7 %.
- Schließlich das Vereinigte Königreich mit +0,8 %. Diese Entwicklung erklärt sich durch den Streik der Bergarbeiter. Im bed- und verarbeitenden Gewerbe läßt sich in der Tat ein Wachstum von +3,5 % feststellen.

4. Stahl: in den beiden ersten Monaten des Jahres 1985 ist die Tendenz stagnierend

Die Rohstahlerzeugung der Gemeinschaft (ohne Griechenland) hat im Januar 1985 mit 9,7 Millionen t den gleichen Stand wie im Januar 1984 erreicht, gegenüber dem Vormonat wurden – saisonbereinigt – 0,9 % weniger erzeugt.

Die von den Werken für Februar aufgestellten Produktionsvoraus-schauen bestätigen diese Tendenz für Stagnation.

Die Erzeugung der Gemeinschaft an Walzstahlfertigerzeugnissen kann für 1984 auf 94 Millionen t geschätzt werden; dies entspricht einem Anstieg um 8,1 % bzw. 6,7 % gegenüber 1983 bzw. 1982; die Erzeugung des Jahres 1981 (99,8 Mio t) wurde allerdings nicht erreicht.

5. Energie: 1984 war das Jahr der Kernenergie (+ 28 %)

Das im Laufe des Jahres 1983 begonnene Anwachsen des Nettoverbrauchs von Elektrizität (einschl. Verluste) verstärkt sich 1984 in allen Mitgliedstaaten der Gemeinschaft, und zwar aufgrund von Wachstumsimpulsen aus dem Dienstleistungssektor sowie verstärkter Nachfrage bei den privaten Haushalten und einer Wiederbelebung in einigen stromintensiven Industriezweigen. Auf Gemeinschaftsebene liegt der Zuwachs bei über 4 % (gegenüber den im Vorjahr verzeichneten 2 %). Der Nettoverbrauch der Gemeinschaft erreichte damit im Jahr 1984 insgesamt 1 291 Milliarden kWh.

Gegenüber dieser Gesamttendenz ist die Streuung bezogen auf die Ergebnisse der Mitgliedstaaten gering: Die Zuwachsraten belaufen sich auf ungefähr 5 % und damit auf einem über dem Gemeinschaftsdurchschnitt liegenden Wert; davon ausgenommen ist das Vereinigte Königreich mit einem Anstieg von 2,5 %.

Dem steht eine Nettoerzeugung in der Gemeinschaft von 1 290 Milliarden kWh, entsprechend einer Steigerung um etwa 5 % gegenüber 1983, entgegen. In dem Zusammenhang ist auf die ungünstigen Wasserverhältnisse zu verweisen, die zu einem Rückgang der Erzeugung aus Wasserkraft um 2,4 % geführt haben. Besonders augenfällig ist jedoch die sehr starke Erhöhung der Erzeugung aus Kernenergie (+76 Mrd kWh, entsprechend +28 %), die zu einer Verringerung der Erzeugung aus herkömmlicher Wärmekraft (um 12 Mrd kWh) geführt hat und insgesamt eine Einsparung von rund 3 Millionen + Rohöläquivalent bei herkömmlichen Brennstoffen möglich machte. Die herkömmlichen Wärmekraftwerke haben infolgedessen nur noch 62 % der Gesamterzeugung aufgebracht, während der genannte Wert 1980 noch bei 75 % lag.

Der Anteil der Kernenergie – in Frankreich mit 59 % besonders hoch – erreicht für die Gemeinschaft die Rekordhöhe von 27 %.

Der herkömmliche Brennstoffabsatz war im Jahre 1984 im starken Maße durch den britischen Bergarbeiterstreik beeinflusst, der einen Rückgang beim Kohleverbrauch und dementsprechend eine Steigerung im Verbrauch an Mineralölzeugnissen bewirkte. Andererseits konnte man allgemein in den übrigen Mitgliedstaaten eine gegenteilige Entwicklung beobachten. Hinzu kam noch ein verstärkter Rückgriff auf Naturgas, das reichlich verfügbar blieb.

6. Handel mit Drittländern: Im 4. Quartal 1984 haben die Gemeinschaftsausfuhr (+ 16 %) und das Handelsdefizit der Gemeinschaft deutlich zugenommen

Die Ausfuhr der Gemeinschaft steigt weiterhin schnell an. Im letzten Vierteljahr 1984 lag die Ausfuhr Deutschlands, Frankreichs, des Vereinigten Königreichs und Dänemarks (auf diese Länder entfallen mehr als 70 % der Ausfuhr der Gemeinschaft) um 16 % höher als im letzten Vierteljahr 1983. Das ist ungefähr die gleiche Zuwachsrate wie in den ersten neun Monaten des Jahres.

Die vorläufigen Zahlen für Japan weisen für das Jahr 1984 einen Anstieg der Ausfuhr um 30 % aus; werden jedoch die Preis- und Wechselkursauswirkungen berücksichtigt, so betrug der Volumenanstieg 16 %. Die amerikanische Ausfuhr nahm in den ersten elf Monaten des Jahres um 23 % zu.

Die Einfuhr der Gemeinschaft hat ebenso schnell expandiert. Der Anstieg in den ersten zehn Monaten des Jahres 1984 betrug 17 % (für die Gemeinschaft mit Ausnahme der Benelux-Länder, für die noch keine Angaben vorliegen). In Deutschland, Frankreich, dem

(1) Eurostat-Schätzung.

(2) Dezember 1984/Dezember 1983.

Vereinigten Königreich und Dänemark betrug dieser Anstieg 16 %, aufgrund des geringen Wachstums im Dezember ging jedoch im letzten Quartal die jährliche Zuwachsrate leicht zurück und lag nur noch bei 15 %.

Die amerikanische Einfuhr stieg in den ersten elf Monaten des Jahres 1984 um 44 % an. Im Oktober und November betrug das Wachstum hingegen nur noch 31 %. Bei dem anhaltenden Kursanstieg des Dollars könnte sich diese Verlangsamung jedoch als vorübergehend erweisen.

Die japanische Einfuhr für das gesamte Jahr 1984 lag um 21 % höher (etwa 11 % nach dem Volumen).

Nach vorläufigen Schätzungen lag das Handelsdefizit der Gemeinschaft in den ersten neun Monaten des Jahres 1984 knapp unter 27 Milliarden ECU, was einen Anstieg um etwa 4 Milliarden ECU gegenüber dem entsprechenden Zeitraum 1983 bedeutet. Im Vereinigten Königreich, Italien und den Niederlanden war eine Verschlechterung der Handelsbilanz zu verzeichnen, während Deutschland, Frankreich, Dänemark und Griechenland ihre Handelsposition auch weiterhin verbesserten.

Das Handelsdefizit der USA betrug 1984 156 Milliarden ECU gegenüber 65 Milliarden ECU im Jahre 1983, während Japan 1984 einen Handelsüberschuß von 43 Milliarden ECU zu verzeichnen hatte.

7. Innergemeinschaftlicher Handel: Um rund 15 % gesteigert

Die vorläufigen Schätzungen des Handels zwischen den Mitgliedstaaten weisen für die elf Monate bis November 1984 auf einen Anstieg um 15 % gegenüber dem gleichen Zeitraum 1983 hin. Die Ergebnisse für die einzelnen Mitgliedstaaten entsprachen weitgehend dem Gemeinschaftsdurchschnitt, mit Ausnahme von Griechenland, wo die Ausfuhr um 32 % anstieg.

8. Landwirtschaft: 1984 war das Jahr außergewöhnlicher Ernten!

Die Ernte von 1984 ist bei Weizen, Gerste, Raps und Hülsenfrüchten sowohl mengen- als auch qualitätsmäßig außergewöhnlich gut. Bei Mais, Sonnenblumen und Zuckerrüben entsprach die Ernte 1984 gerade dem Normalen.

Nach den am 4. Februar 1985 vorliegenden, noch vorläufigen Angaben ist die Ernte 1984 bei den wichtigsten pflanzlichen Erzeugnissen der Zehnergemeinschaft wie folgt gekennzeichnet:

Die Getreideanbaufläche betrug 27,79 Millionen ha und erbrachte eine Rekordernte von 150,89 Millionen t, nach der zuletzt im Jahre 1982 verzeichneten Rekordmenge von 131,71 Millionen t. Der Ertrag läge entsprechend bei 54,3 dz/ha gegenüber 44,8 dz/ha im Jahre 1983 und 46,9 dz/ha im Jahr 1982.

Die Weizenanbaufläche lag bei 13,65 Millionen ha und erbrachte ein Rekorderntergebnis von 76,28 Millionen t, das sind +28,8 % gegenüber der Ernte von 1983 und +27,3 % gegenüber der letzten Rekordernte von 1982. Der Ertrag liegt entsprechend bei 61,5 dz/ha bei Weichweizen, bzw. 27,1 dz/ha bei Hartweizen.

Mit 8,53 Millionen ha war die *Gersteanbaufläche* nochmals um 4 % gegenüber dem Vorjahr rückläufig, entsprechend rund 1,50 Millionen ha gegenüber dem Gersteanbau von 1979. Bei einem mittleren Ertrag von 51,5 dz/ha lag die Gerstenernte jedoch bei 43,89 Millionen t und stellte damit einen neuerlichen Rekord dar.

Bei einem gegenüber dem Vorjahr gesunkenen Ertrag von 65,4 dz/ha gegenüber 66,2 dz/ha stellt die Erzeugung von *Körnermais* in der Gemeinschaft dennoch in absoluten Mengen mit 20,20 Millionen t (19,80 Mio t im Jahre 1982) einen Rekord dar.

Während die *Kartoffelanbaufläche* erneut auf 1,08 Millionen ha zurückging, dürfte die Erzeugung lediglich 33,92 Millionen t erreicht haben, entsprechend +19,0 % gegenüber dem schlechten Erntestand von 1983, und zwar aufgrund eines Rekordertrags von 314 dz/ha.

Die Anbaufläche für *Zuckerrüben* betrug 1,73 Millionen ha bei einer Erzeugung von 87,04 Millionen t, entsprechend +13,9 % gegenüber dem Vorjahr.

Im Erntejahr 1983/84 gab es eine erneute Ausweitung des Anbaus von *Ölsaaten*: 2,02 Millionen ha und 5,20 Millionen t bei einem Ertrag von 25,7 dz/ha. Die Erzeugung betrug noch im Jahr 1979, d. h. vor fünf Jahren, lediglich 1,7 Millionen t.

Mit 29,4 dz/ha erreichte der Ertrag beim Anbau von *Hülsenfrüchten* einen außerordentlich hohen Stand; der letzte Rekordwert im Jahr 1978 betrug 19,4 dz/ha. Die Erzeugung in der Gemeinschaft erreicht 2,00 Millionen t im Jahre 1984 gegenüber der bisherigen Höchstmenge von 1,43 Millionen t — dem Wert der im Jahr 1969 erreicht worden war.

9. Wechselkurse: Hier leistet der US-Dollar einen Beitrag zur Stabilität des Europäischen Währungssystems

Und wieder der *US-Dollar!* Sein unaufhaltsamer Aufschwung im Januar setzte sich in der ersten Februarhälfte, in der die Dollarkurse neue Rekordhöhen gegenüber den wichtigsten Währungen

erreichten, sogar noch lebhafter fort: am Mittwoch, dem 13. Februar, stand der US-Dollar bei 3,30 DM (dem höchsten Kurs seit 13 Jahren), 10,085 FF, 1,088 UKL und 262,7 Yen. In derselben Woche überstieg er die Grenze von 2 000 LIT, was einen Rekordtiefstand für die italienische Lira bedeutete.

Versuche der Währungsbehörden der wichtigsten Länder, an den Devisenbehörden zu intervenieren — nach der Washingtoner Vereinbarung vom letzten Monat zwischen den USA, Frankreich, Deutschland, dem Vereinigten Königreich und Japan —, bleiben ohne Wirkung.

Ein Grund für diese Erfolglosigkeit könnte in der Höhe und der Form der Intervention zu suchen sein. Angesichts einer starken anhaltenden Dollarnachfrage ist eine Intervention nur dann effektiv, wenn sie in erster Linie von derjenigen Zentralbank vorgenommen wird, deren Möglichkeiten zur Befriedigung der Dollarnachfrage unbegrenzt sind: der US Federal Reserve. Indem sie der übermäßigen Nachfrage nach Dollar zu entsprechen versucht, gibt die Zentralbank dem Markt auch das „Signal“, daß sie bereit ist, den bestehenden Dollarkurs zu verteidigen. Damit diese Intervention effektiver wird, muß sie als *nichtneutralisierte* Intervention betrieben werden, d. h. sie darf nicht durch die Absorption des gleichen Dollarbetrages durch Offenmarktverkäufe von Wertpapieren auf dem Geldmarkt aufgehoben werden.

Einer Intervention der genannten Form widersetzen sich die Währungsbehörden der USA mit der Begründung, sie führe zu einer Zunahme des Dollarvolumens und entzünde dadurch Inflationserwartungen.

Die Dollaraufwertung hatte jedoch auch eine positive Nebenwirkung: Sie hat zur bemerkenswerten Stabilität des EWS beigetragen, das nach der letzten Neufestsetzung der Leitkurse im März 1983 ganze 23 Monate lang reibungslos funktionierte. Der US-Dollar und die D-Mark sind die wichtigsten „Konkurrenzwährungen“ in den Portefeuilles der Anleger, und die Kapitalbewegungen in Richtung der auf US-Dollar lautenden Kapitalanlagen schwächen daher in erster Linie die D-Mark, deren relative Stärke innerhalb der EWS (siehe 1a) gewesen war. Die Stabilität des EWS sollte jedoch die Tatsache nicht vergessen lassen, wie erheblich das *Inflationsgefälle* zwischen einigen EWS-Mitgliedstaaten (trotz des beträchtlichen Rückgangs der durchschnittlichen Inflationsrate in der EG) immer noch ist, insbesondere, wenn auf die deutsche Inflationsrate Bezug genommen wird.

10. Renditen der Anleihen der öffentlichen Hand: Die Realzinsen beflügeln die Träume der Sparer, was aber passiert mit den Unternehmern?

Im Januar waren die langfristigen Zinssätze — Renditen langfristiger Anleihen der öffentlichen Hand — in den EG-Ländern, den USA und in Japan, im Vergleich zu ihrem jeweiligen Stand vor einem Jahr:

- etwas höher in Belgien (+0,4 %), in Dänemark (+0,3 %) und im Vereinigten Königreich (+0,6 %);
- niedriger, und zwar in unterschiedlich hohem Maße, in den übrigen untersuchten Ländern: in geringerem Maße in Italien (-0,5 %), in den USA (-0,2 %) und in Japan (-0,6 %), in höherem Maße in Frankreich (-1,9 %), in Deutschland (-1,1 %) und in Griechenland (-3,3 %, Daten von Dezember). Für Irland liegen keine Daten aus der letzten Zeit vor.

Die realen langfristigen Zinssätze (Nominalsätze abzüglich Inflationsrate) sind auch weiterhin in allen untersuchten Staaten (mit Ausnahme von Griechenland) positiv und lauten wie folgt:

- Belgien: 6,6 %; Dänemark: 8,2 %; Deutschland: 5 %; Griechenland: -0,3 %; Frankreich: 6 %; Italien 3,3 %; Luxemburg: 7,7 %; Niederlande: 5,2 %; Vereinigtes Königreich: 5,9 %; USA: 7,3 %; Japan 3,7 %.

11. Zahlungsbilanzen: im 3. Quartal 1984 ergab sich für die Gemeinschaft ein Überschuß von 1 Milliarde ECU

Die überarbeiteten Ergebnisse der Leistungsbilanzen der Mitgliedstaaten (mit Ausnahme der BLWU) zeigen für das dritte Vierteljahr 1984 eine insgesamt günstige Situation: Der Überschuß für die Gemeinschaft dürfte ungefähr 1 Milliarde ECU betragen. Dieses Resultat, das eine deutliche Verbesserung gegenüber dem entsprechenden Ergebnis für das Jahr 1983 darstellt, ist im wesentlichen den guten Leistungswerten Italiens und Frankreichs sowie einer Verringerung des normalerweise in dieser Jahreszeit in der Bundesrepublik Deutschland zu verzeichnenden Defizits zu verdanken.

Die Lage des Vereinigten Königreichs hingegen stellt sich aufgrund einer beträchtlichen Verschlechterung der Handelsbilanz (Waren) wesentlich weniger günstig dar als 1983.

Das einzige für das vierte Quartal 1984 vorliegende Ergebnis betrifft die Bundesrepublik Deutschland und weist einen äußerst positiven Stand aus, der durch einen bedeutenden Anstieg des Saldos der Handelsbilanz bedingt wurde. Für 1984 kann die Bundesrepublik Deutschland somit einen Leistungsbilanzüberschuß von ungefähr 8 Milliarden ECU verzeichnen.

Note to readers

A certain number of enhancements to Eurostatistics will take place in 1985:

— From issue 1-1985:

- The graphical section was expanded to cover new areas of short-trend economic analysis, and to include Spain, Portugal, the United States, and Japan.
- 1980 has replaced 1975 as the base year for indices.

— From issues 7/8-1985, Spain, Portugal, the United States and Japan will be included in the section entitled 'Community tables', which will itself be renamed 'trends'.

These changes may cause certain anomalies for which Eurostatistics offers you its apologies.

Contents

	<i>Page</i>
'In brief'	9
Graphics	15
COMMUNITY TABLES	33
1. National accounts ESA	35
Volume	35
Price	36
2. Employment	37
Population	37
Employment	38
3. Unemployment	40
4. Index of industrial production	43
Industry, construction	43
Production by category	44
Production by branch	45
Branches in difficulty	47
5. Opinions in industry¹	49
6. Output	53
Industrial products	53
Agricultural products	57
7. External trade	58
Main indicators	58
Extra-Community trade	61
Intra-Community trade	67
Trade by country	73
8. Prices	77
Consumer prices	77
Producer prices	80
Wages and salaries in industry	81
9. Financial statistics	82
Exchange rates	82
Main financial statistics	84
10. Balance of payments	86
Main balances	86
TABLES BY COUNTRY	91
Belgique/België	97
Danmark	98
BR Deutschland	99
ΕΛΛΑΔΑ	100
France	101
Ireland	102
Italia	103
Luxembourg	104
Nederland	105
United Kingdom	106
United States	107

Symbols and abbreviations

—	Nil
0	Data less than half the unit used
:	No data available
1-4	From 1 to 4
6 + 8	6 and 8
%	Per cent
%, T4/T0	Percentage increase on the corresponding quarter of the previous year
%, T12/T0	Percentage increase on the corresponding month of the previous year
%, BALANCE	Balance between positive replies (increase, improvement in the situation) and negative replies (reduction, worsening of the situation) in the short-term-trends enquiry conducted among heads of enterprises in the Community
*	Seasonally adjusted (Tables by country)
1980 = 100	Reference year
EUR 9 = 100	Data for countries expressed as a percentage of the Community of 9 total
EUR 10 = 100	Data for countries expressed as a percentage of the Community of 10 total
MIO	Million
MRD	Thousand million
T	Tonne
TOE	Tonne of oil equivalent
GWH	Gigawatt hour (= 10 ⁶ kWh)
M3	Cubic metre
DM	Deutschmark
FF	French franc
LIT	Italian lira
HFL	Dutch guilder
BFR	Belgian franc
LFR	Luxembourg franc
UKL	Pound sterling
IRL	Irish pound
DKR	Danish crown
USD	US dollar
ECU	European currency unit
SDR	Special Drawing Right
EC	European Communities
Eurostat	Statistical Office of the European Communities
EUR 9	Total of the member countries of the EC until 1980
EUR 10	Total of the member countries of the EC from 1981
UEBL/BLEU	Belgo-Luxembourg Economic Union
ACP	African, Caribbean and Pacific countries of the Lomé Convention
ESA	European System of Integrated Economic Accounts
NACE	General Industrial Classification of Economic Activities within the European Communities
SITC	Standard International Trade Classification

(1) The data included in this section of the bulletin are results from a short-term-trends enquiry conducted among heads of enterprises in the Community. More detailed data appear in *European Economy*.

Eurostatistics: ,In brief'

1. Unemployment: In January 1985 unemployment in the Community rose to the unprecedented level of 12%

There were 13.6 million registered unemployed in the Community (excluding Greece) at the end of January 1985, the highest figure ever. The unemployment rate, as a percentage of the civilian working population, reached 12% for the first time.

The increase of almost 570 000 persons by comparison with the previous month cannot be explained solely by the severe weather in January 1985. After months of falling or stable unemployment in the Member States of the Community, the seasonally-adjusted figures have risen markedly again in some cases. This applies in particular to the Federal Republic of Germany, Denmark, France and Belgium.

By comparison with the previous month the increase in the unadjusted data was also greatest in the Federal Republic of Germany (12.7%) and Denmark (3.8%).

In the USA January 1985 saw the number of unemployed rise to 8.1 million compared with 8.0 in December, while in Japan in December there was a small drop compared with the month of November (1.4 million compared with 1.5).

At the end of December 1984 over 5 million persons under 25 years of age were registered as unemployed in the Community. This figure rose only slightly in January. However the proportion of young people in total unemployment fell from 38.8% in December 1984 to 37.4% in January 1985 (Eurostat estimate). As has been the case for some years, unemployment amongst females under 25 years is even more alarming than among young males, the proportion ranging from 27% of total unemployment in the Federal Republic of Germany to 54% in the Netherlands and Luxembourg.

2. Consumer price index: Sharp rise in the Community in January (+ 0.7%)

The consumer price index for the Community as a whole rose by 0.6%¹ between December 1984 and January 1985. This was the first increase recorded since October 1984 and it once again halted the slowdown in the inflation rate observed since the beginning of 1984.

Significant increases were recorded in all the Community countries except the Netherlands, which reported a further reduction (-0.1%), and Luxembourg (+0.3%). The change in the index in each country was as follows: UK (+0.4%), DK (+0.5%), D (+0.5%), B (+0.6%), F (+0.5%)¹, I (+1%), and GR (+2.3%).

The increase in the index for each of the Community countries over the 12-month period from January 1984 to January 1985 is as follows (figures in brackets indicate the rate a year earlier):

FR of Germany: +2.1% (2.7%); Belgium: +5.0% (6.9%); France: +6.8% (9.0%)¹; Italy: +9.1% (12.3%); Netherlands: +2.5% (3.1%); United Kingdom: +5.0% (6.9%); Denmark: +5.8% (5.4%); Ireland: +6.8% (10.3%)²; Greece: +19.4% (20.5%).

In the United States and Japan, the index rose by 4%² and approximately 3.3% respectively.

In Spain the index rose by 9% over the 12-month period from December 1983 to December 1984, compared with 11.9% over the previous year, and in Portugal the increase between January 1984 and January 1985 was 24.6%, compared with 30.7% over the previous 12 months.

3. Index of industrial production: Slowing down in the rate of increase for the Community in December

The index for the Community (EUR 10) for December is provisionally estimated at 101.2 representing a rise of 1.4% compared with December 1983.

After seasonal adjustment, the EUR 10 index is estimated at 101.1, which corresponds to the previous month (101.0).

The trend indicator (ratio of the last three months to the previous three months) showed an increase of 0.9%, indicating a slowing down in the recovery noted since summer 1984. The trend indicator fell in Italy (-0.7%) compared with +0.3% last month.

The trend indicators are still rising in Denmark (+4.8%) and in the Federal Republic of Germany (+3%) while in France and the United Kingdom the rate of the index increase is at 1.1%.

Whereas in 1984 the average increase in industrial production had been +2.9% for the Community, the increase in the United States of America and Japan was at practically 11%. According to the increases in industrial production the Community may be divided into three large categories:

- (i) the States which have experienced large increases in industrial production: Luxembourg and Ireland approximately 12%, Denmark 9.6% and the Netherlands approximately 6%;

- (ii) the States which have experienced an increase in the region of the Community average, such as, Greece approximately 3.4%, Belgium approximately 3.3%, Federal Republic of Germany 3.1%, Italy 3% and France 2.7%;

- (iii) finally, the United Kingdom with +0.8%; this may be explained by the miners' strike. It may be seen that there was an increase of +3.5% in the manufacturing industry in the United Kingdom.

4. Steel: During the first two months of 1985 the market has stagnated

In January 1985 Community production (without Greece) of crude steel reached the same level as in January 1984 (9.7 million tonnes), with a deseasonalized drop of 0.9% compared with December 1984.

The forecasts made by the works for February confirm this trend to stagnation.

Community production of rolled finished products can be estimated at 94 million tonnes for the year 1984, which corresponds to a rise of 8.1% and of 6.7% compared to 1983 and 1982 respectively but which is lower than in 1981 (99.8 million tonnes).

5. Energy: During 1984 consumption of nuclear energy rose by 28%

The increase in net consumption of electrical energy (including losses) which began in 1983 accelerated in all Member States of the Community in 1984, boosted by the development of service industries, sustained demand from households and a economic recovery by some of the major industrial consumers. At Community level the annual increase was in excess of 4% (compared with 2% for the previous year), bringing total net consumption in the Community in 1984 to 1 291 000 million kWh.

A country-by-country breakdown of this global tendency reveals minor deviations: most countries, with the exception of the United Kingdom, recorded increases of approximately 5%, which is above the Community average. The increase in the United Kingdom was only 2.5%.

Total net Community production was approximately 1 290 000 million kWh, an increase of almost 5% compared with 1983. It should be noted that hydrological conditions were less favourable in 1984, causing a fall of 2.4% in hydroelectricity production. But the main point to note is the very high increase in nuclear energy production (+76 000 million kWh, or +28%), which caused a drop in production by conventional power stations (-12 000 million kWh), resulting in an overall saving of approximately 3 million toe in traditional fuels. As a consequence, conventional power stations now account for only 62% of total production, compared with a figure of 75% in 1980. In contrast, nuclear energy now accounts for 27% of total Community production, a new record. This trend was particularly marked in France, where nuclear energy accounted for 59% of total electricity production in 1984.

In the field of traditional fuels the year 1984 was marked by the British miner's strike which led to a decrease in the consumption of coal and a corresponding increase in the consumption of petroleum products. On the other hand the opposite has generally been the case in the other Member States. Furthermore natural gas has seen increased use with supplies readily available.

6. Extra-EC trade: The fourth quarter of 1984 saw a marked increase in the Community's exports (+ 16%) and in its trade deficit

Community exports continue to grow rapidly. In the last quarter of 1984, the exports of Germany, France, the United Kingdom and Denmark (which account for over 70% of Community exports) were 16% higher than in the last quarter of 1983. This is about the same rate of growth as in the first nine months of the year.

Provisional figures for Japan indicate a 30% rise in exports for 1984, though after price and exchange rate effects are taken into account, the volume rise was 16%. American exports rose 23% in the first 11 months of the year.

Community imports have also been expanding rapidly. The rise in the first 10 months of 1984 (for the Community less Benelux, for which data is not yet available) was 17%. The corresponding figure for Germany, France, the United Kingdom and Denmark was 16% whilst in the last quarter, the year-on-year growth dipped slightly to 15% due to low growth in December.

American imports in the first 11 months of 1984 were up 44%. However growth in October and November was down to 31%. With the dollar continuing to rise this slowing down could be temporary. Japanese imports for the whole of 1984 were 21% higher (around 11% up the volume terms).

¹ Eurostat estimate.

² December 1983 to December 1984.

Provisional estimates of the Community's trade deficit in the first nine months of 1984 suggest a figure of just under 27 000 million ECU, an increase of about 4 000 million ECU on the corresponding period of 1983. The United Kingdom, Italy and the Netherlands experienced worsening trade balances, whilst Germany, France and Greece continued to improve their trading position. The USA's trade deficit for 1984 was 156 000 compared with 63 000 ECU in 1983, whilst Japan had a trade surplus for 1984 of 43 000 million ECU.

7. Intra-EC trade: expanded by approximately 15%

Provisional estimates of trade between Member States indicate a 15% increase in the 11 months to November 1984 compared with the same period of 1983. The results for individual member countries were fairly close to the Community average except for Greece whose exports rose by 32%.

8. Agriculture: Exceptional harvests were recorded in 1984

The 1984 harvest of wheat, barley, colza and pulses was exceptional in both quantity and quality; the maize, sunflower and sugar beet harvests, however, were only normal.

On the basis of provisional data available on 4 February 1985, the 1984 harvest situation is as follows for the main crop categories of the Community of 10.

The area under cereals totalled 27.79 million hectares and provided a record production of 150.89 million tonnes, beating the previous record of 131.71 million tonnes in 1982. The yield will be 54.3 quintals per hectare as compared with 44.8 quintals in 1983 and 46.9 quintals in 1982.

The area under wheat was 13.65 million hectares, providing a record production of 76.28 million tonnes or +28.8% compared with the 1983 production and +27.3% compared with the previous record of 1982. Yields will be 61.5 quintals per hectare for common wheat and 27.1 quintals per hectare for durum wheat.

At 8.53 million hectares, the area under barley is still on the decline: 4% smaller than in 1983 and about 1.50 million hectares less than in 1979. Nevertheless, with an average yield of 51.5 quintals per hectare, barley production totalled 43.89 million tonnes, which is a new record.

With a lower yield than in 1983 (65.4 quintals per hectare as against 66.2 quintals), Community production of grain maize still reached an absolute record level of 20.20 million tonnes (19.80 million tonnes in 1982).

The area under potatoes having fallen again to 1.08 million hectares, production totalled 33.92 million tonnes, or only +19.0% as compared with the poor harvest of 1983 thanks to a record yield of 314 quintals per hectare.

The area under sugar beet was 1.73 million hectares providing a production of 87.04 million tonnes or +13.9% above the level of the previous year.

The 1983/84 crop year saw a new increase in oilseed production: 2.02 million hectares and 5.20 million tonnes with a hectare yield of 25.7 quintals. Production was as low as 1.7 million tonnes in 1979, only five years ago.

At 29.4 quintals per hectare, the pulse yield was exceptionally high since the previous record stood at 19.4 quintals in 1978. Community production totalled 2.0 million tonnes in 1984 as compared with 1.43 million tonnes in 1969.

9. Exchange rates: The dollar helped to maintain the stability of the European Monetary System

The dollar again! Its irresistible surge in January continued with even more vigour during the first half of February where new record levels have been registered in the dollar rates *vis-à-vis* the major currencies: on Wednesday, 13 February, the dollar reached DM 3.30 (the highest dollar rate in 13 years), FF 10.085, UKL 1.088 and yen 262.7. During the same week it crossed the LIT 2 000 barrier, a record low for the Italian lira.

Attempts by the monetary authorities of the major countries to intervene in the foreign exchange markets — following the Washington agreement last month between the USA, France, Germany, the UK and Japan — remained without any effect.

A reason for this ineffectiveness might be sought in the amount and the form of this intervention. Under conditions of strong and continuous demand for dollars an effective form of intervention is the one operated mainly by the central bank whose ability to meet the demand for dollars is unlimited, namely the US Federal Reserve. Acting to meet the excess demand for dollars, the Fed conveys also to the market the 'signal' that it is willing to defend the existing dollar rate. For this intervention to be more effective it has to be a non-sterilized one, i.e. not to be neutralized by the absorption of an equal amount of dollars through open market sales of securities in the money market.

Such an intervention is objected to by the US monetary authorities on the grounds that it would lead to an increase in the dollar money supply and would thus ignite inflationary expectations.

The dollar appreciation has nevertheless had a positive side-effect: it has contributed to the remarkable stability of the EMS which has completed 23 months of smooth functioning after the last currency realignment of March 1983. The dollar and the German mark are the main 'rival currencies' in the portfolios of investors and therefore the capital movements towards dollar assets weaken principally the German mark, whose relative strength among the EMS currencies (or the other currencies' relative weakness *vis-à-vis* the German mark) had been in the past the source of tensions inside the EMS. The said EMS stability should not lead one to overlook the fact that the inflation differentials are still substantial among certain EMS member countries (in spite of the considerable fall of the average EC rate of inflation), especially if the German inflation rate is taken as a point of reference.

10. Yield on public-sector bonds: Real interest rates delight savers but pose problems for industry

In January, the long-term interest rates — yields of long-term government bonds — in the EC countries, the USA and Japan, compared to their levels a year ago were:

- (i) slightly higher in Belgium (+0.4%), in Denmark (+0.30%) and in the UK (+0.6%);
- (ii) lower, to a variable degree, in the rest of the countries examined: by less in Italy (-0.5%), in the USA (-0.2%) and in Japan (-0.6%) and by more in France (-1.9%), in Germany (-1.1%) and in Greece (-3.3%, December data). For Ireland no recent data are available.

The level of real long-term interest rates (nominal rates minus the inflation rate) remain positive in all countries examined above, with the exception of Greece. The figures for the real interest rates are as follows:

Belgium: 6.6%, Denmark: 8.2%, Germany: 5%, Greece: -0.3%, France: 6%, Italy: 3.3%, Luxembourg: 7.7%, Netherlands: 5.2%, UK: 5.9%, USA: 7.3% and Japan: 3.7%.

11. Balance of payments: The Community recorded a surplus of 1 000 million ECU in the third quarter of 1984

A largely favourable situation emerges from the revised current account balances of the Member States (excluding the BLEU) for the third quarter of 1984: the Community's surplus should be in the region of 1 000 million ECU. This result, which is a marked improvement on that for the corresponding period of 1983, is principally attributable to the good performance of Italy and France, coupled with a reduction in the deficit usually recorded by the Federal Republic of Germany for this quarter.

On the other hand, the result for the United Kingdom is considerably less favourable than that recorded in 1983, due to a marked deterioration in the trade balance (goods).

The only result available for the fourth quarter of 1984 is that of the Federal Republic of Germany, which is a substantial surplus reflecting a significant improvement in the trade balance. The current account surplus recorded by the Federal Republic of Germany for 1984 is accordingly in the region of 8 000 million ECU.

Avis aux lecteurs



Un certain nombre de changements d'Eurostatistiques interviendront en 1985 dans le but de l'enrichir et de l'améliorer.

— A partir du n° 1-1985:

- la partie «graphiques» est-développée afin de couvrir de nouveaux domaines d'analyse conjoncturelle, d'une part, et d'inclure l'Espagne, le Portugal, les États-Unis et le Japon, d'autre part;
- 1980 remplacera dorénavant 1975 comme année de base pour les données publiées en indices.

— A partir du n° 7/8-1985, des données concernant l'Espagne, le Portugal, les États-Unis et le Japon seront incluses dans la partie qui s'intitulait «Tableaux communautaires» et dont le titre deviendra alors «Données conjoncturelles».

Ces changements pourraient entraîner un certain nombre d'anomalies lors des prochaines parutions, et Eurostatistiques vous prie de bien vouloir l'en excuser.

Table des matières

Signes et abréviations

	<i>Page</i>
«En bref»	13
Graphiques	15
TABLEAUX COMMUNAUTAIRES	33
1. Comptes nationaux SEC	35
Évolution en volume	35
Évolution des prix	36
2. Emploi	37
Population	37
Emploi	38
3. Chômage	40
4. Indices de la production industrielle	43
Industrie, construction	43
Production par catégorie	44
Production par branche	45
Production des branches sensibles	47
5. Opinions dans l'industrie (1)	49
6. Production	53
Produits industriels	53
Produits agricoles	57
7. Commerce extérieur	58
Principaux indicateurs	58
Commerce extracommunautaire	61
Commerce intracommunautaire	67
Commerce par pays	73
8. Prix	77
Prix à la consommation	77
Prix à la production	80
Salaires dans l'industrie	81
9. Statistiques financières	82
Taux de change	82
Principales statistiques financières	84
10. Balance des paiements	86
Principaux soldes	86
TABLEAUX PAR PAYS	91
Belgique/België	97
Danmark	98
BR Deutschland	99
ΕΛΛΑΔΑ	100
France	101
Ireland	102
Italia	103
Luxembourg	104
Nederland	105
United Kingdom	106
United States	107

—	Néant
0	Donnée inférieure à la moitié de l'unité utilisée
:	Donnée non disponible
1-4	De 1 à 4
6 + 8	6 et 8
%	Pourcentage
%, T4/TO	Accroissement en pourcentage d'un trimestre sur le trimestre correspondant de l'année précédente
%, T12/TO	Accroissement en pourcentage d'un mois sur le mois correspondant de l'année précédente
%, SOLDE	Solde entre les réponses positives (accroissement, amélioration de la situation) et les réponses négatives (diminution, détérioration de la situation) à l'enquête de conjoncture auprès des chefs d'entreprise de la Communauté désaisonnalisé (tableaux par pays)
*	Année de base
1980 = 100	Données des pays exprimées en pourcentage total de la Communauté à neuf (= 100)
EUR 9 = 100	Données des pays exprimées en pourcentage du total de la Communauté à dix
EUR 10 = 100	
MIO	Million
MRD	Milliard
T	Tonne métrique
TEP	Tonne équivalent pétrole
GW	Gigawattheure = 10 ⁶ kWh
M3	Mètre cube
DM	Deutsche Mark
FF	Franc français
LIT	Lire italienne
HFL	Florin néerlandais
BFR	Franc belge
LFR	Franc luxembourgeois
UKL	Livre sterling
IRL	Livre irlandaise
DKR	Couronne danoise
USD	Dollar US
ECU	Unité monétaire européenne
DTS	Droits de tirages spéciaux
CE	Communautés européennes
Eurostat	Office statistique des Communautés européennes
EUR 9	Ensemble des pays membres des Communautés européennes jusqu'à 1980
EUR 10	Ensemble des pays membres des Communautés européennes à partir de 1981
UEBL/BLEU	Union économique belgo-luxembourgeoise
ACP	Pays d'Afrique, des Caraïbes et du Pacifique — Convention de Lomé
SEC	Système européen de comptes économiques intégrés
NACE	Nomenclature générale des activités économiques dans les Communautés européennes
CTCI	Classification type pour le commerce international

(1) Les données contenues dans cette partie du Bulletin représentent les résultats de l'enquête de conjoncture auprès des chefs d'entreprise de la Communauté. Des données plus détaillées paraissent dans «Économie européenne».

Eurostatistiques: 'En Bref'

1. Chômage: La Communauté atteint en janvier 1985 et pour la première fois le taux de 12 %

Le mois de janvier 1985 s'achève avec le nombre record de 13,6 millions de chômeurs inscrits auprès des bureaux de placement de la Communauté (Grèce exclue). Le taux de chômage calculé par rapport à la population active civile atteint 12 % pour la première fois.

L'augmentation d'environ 570 000 unités par rapport au mois précédent ne s'explique pas uniquement par les conditions hivernales rigoureuses du mois de janvier 1985. Après plusieurs mois de diminution ou de stabilisation du chômage dans les États membres il apparaît très clairement que les chiffres corrigés des variations saisonnières se remettent en partie à croître. Cela est notamment le cas en République fédérale d'Allemagne, au Danemark, en France et en Belgique.

Par rapport à décembre 1984, ce sont la République fédérale d'Allemagne et le Danemark qui enregistrent la plus forte augmentation en chiffres absolus (respectivement 12,7 et 12,2 %), suivis par le Luxembourg (6,9 %) ainsi que le Royaume-Uni et l'Irlande (3,8 %).

Aux USA et en janvier 1985 le nombre des chômeurs est passé à 8,1 millions contre 8,0 millions en décembre, alors qu'au Japon et en décembre on constate une petite baisse par rapport au mois de novembre (1,4 millions contre 1,5).

Fin décembre 1984, la Communauté comptait plus de 5 millions de chômeurs de moins de 25 ans. Ce nombre n'a que très légèrement augmenté en janvier, la proportion par rapport à l'ensemble des chômeurs est toutefois passée de 38,8 % à 37,4 % au cours de ce mois de janvier (estimations d'Eurostat). Comme cela est le cas depuis de nombreuses années déjà, parmi les jeunes de moins de 25 ans, le chômage des femmes est encore plus inquiétant que celui des hommes: la part des femmes varie de 27 % en République fédérale d'Allemagne à 54 % aux Pays-Bas et au Luxembourg.

2. L'indice des prix à la consommation: Un faux pas en janvier pour la Communauté (+0,7 %)

L'indice des prix à la consommation pour l'ensemble de la Communauté a augmenté de 0,6 % (*) entre décembre 1984 et janvier 1985. Ceci constitue une nouvelle rupture dans le rythme de décélération observé depuis le début de l'année dernière après celle du mois d'octobre 1984.

Les hausses furent significatives dans tous les pays de la Communauté à l'exception des Pays-Bas, où une nouvelle baisse a été enregistrée (-0,1 %) et du Luxembourg (+0,3 %). L'évolution de l'indice par pays s'établit comme suit: UK (+0,4 %), DK (+0,5 %), D (+0,6 %), B (+0,6 %), F (+0,5 %), I (+1 %), GR (+2,3 %).

Le taux de croissance de l'indice sur 12 mois (janvier 1985/janvier 1984) pour chaque pays de la Communauté est le suivant (entre parenthèses le même taux un an auparavant):

D: +2,1 % (2,7 %); NL: +2,5 % (3,1 %); UK: +5,0 % (6,9 %); B: +5,0 % (6,9 %); DK: +5,8 % (5,4 %); F*: +6,8 % (9,0 %); IRL: +6,8 % (10,3 %) (1); I: +9,1 % (12,3 %); GR: +19,4 % (20,5 %).

Aux USA l'indice a progressé de 4 % (1) et au Japon d'environ 3,3 %.

En Espagne et sur douze mois (décembre 84/décembre 1983) l'indice a progressé de 9 % contre 11,9 % un an auparavant, et au Portugal (janvier 1985/janvier 1984) de 24,6 % contre 30,7 % il y a un an.

3. Production industrielle: En décembre, ralentissement du rythme de hausse pour la Communauté

L'indice pour la Communauté (EUR 10) du mois de décembre est provisoirement estimé à 101,2, ce qui correspond à une hausse de 1,4 % par rapport à décembre 1983.

L'indice corrigé des variations saisonnières (EUR 10) est estimé à 101,1, ce qui correspond au niveau du mois précédent (101,0).

L'indicateur de tendance (moyenne des trois derniers mois par rapport à celle des trois mois précédents) correspond à une hausse de 0,9 %, ce qui indique un ralentissement dans la reprise constatée depuis l'été. L'indicateur de tendance est même en baisse en Italie (-0,7 %) au lieu de +0,3 % le mois dernier. Les indicateurs de tendance sont encore en forte hausse au Danemark (+4,8 %) ou en République fédérale d'Allemagne (+3 %), tandis que cet indicateur est en hausse (1,1 %) aussi bien en France qu'au Royaume-Uni.

Pour l'année 1984, alors que la hausse moyenne de la production industrielle aura été de +2,9 % pour la Communauté, celle-ci aura été pratiquement de 11 % aux USA et au Japon. Selon le taux de

hausse de la production industrielle dans la Communauté on peut regrouper les États membres en trois grandes catégories:

Les États qui ont connu une hausse importante de la production industrielle: Luxembourg et Irlande (environ 12 %), Danemark (9,6 %) et Pays-Bas environ (6 %).

Les États qui ont connu une hausse voisine de la moyenne communautaire: Grèce (environ 3,4 %), Belgique (environ 3,3 %), RF d'Allemagne (3,1 %), Italie (3 %), et France (2,7 %).

Enfin, le Royaume-Uni (+0,8 %). L'évolution s'explique par la grève des mineurs. On constate, en effet, que la hausse dans l'industrie manufacturière au Royaume-Uni, est de +3,5 %.

4. Acier: Pour ces deux premiers mois de 1985, la tendance est à la stagnation

En janvier 1985, la production communautaire (sans la Grèce) d'acier brut a atteint le même niveau qu'en janvier 1984 (9,7 millions de t), avec un recul désaisonnalisé de 0,9 % par rapport à décembre 1984.

Les prévisions faites par les usines pour février confirment cette tendance à la stagnation.

La production communautaire de produits finis laminés peut être estimée à 94 millions de t pour l'année 1984, ce qui correspond à une hausse de 8,1 % et de 6,7 % par rapport à 1983 et 1982 respectivement, mais qui est inférieure à 1981 (99,8 millions de t).

5. Énergie: 1984, Année du nucléaire (+28 %)

La progression de la consommation nette, (pertes comprises) d'énergie électrique qui s'était amorcée au cours de 1983 s'est accélérée dans tous les États-membres de la Communauté en 1984, sous l'impulsion du développement du secteur tertiaire, d'une demande soutenue des ménages et d'une reprise économique auprès de certaines industries grosses consommatrices d'électricité. Au niveau communautaire, l'augmentation annuelle dépasse les 4 % (contre 2 % enregistrés l'année précédente). C'est ainsi que la consommation totale nette de la Communauté a atteint 1 291 milliards de kWh en 1984.

Face à cette tendance globale, on note de faibles dispersions au niveau des pays: les accroissements se chiffrent aux environs de 5 %, taux plus élevé que la moyenne communautaire, si l'on excepte le Royaume-Uni, où l'augmentation n'a été que de 2,5 %.

En regard, la production totale nette de la Communauté a été de 1 290 milliards de kWh, soit en augmentation de près de 5 % par rapport à 1983. Il faut remarquer que de moins bonnes conditions hydrologiques ont entraîné un recul de la production hydraulique de 2,4 %. Mais il faut surtout noter la hausse très importante de la production nucléaire (+76 milliards de kWh, soit +28 %), qui entraîne une baisse du thermique classique (-12 milliards de kWh), permettant une économie globale d'environ 3 millions de tonnes d'équivalent pétrole sur les combustibles traditionnels. En conséquence, les centrales thermiques classiques en couvrent plus que 62 % de la production totale, alors qu'en 1980, ce chiffre était encore de 75 %. Par contre, la part du nucléaire, dont la contribution a été particulièrement élevée France (s'élevant à 59 %), atteint pour la Communauté le niveau record de 27 %.

En ce qui concerne l'utilisation des combustibles traditionnels, l'année 1984 a été nettement marquée par la grève des mineurs britanniques, qui a entraîné une diminution de la consommation de houille et corrélativement une augmentation de la consommation des produits pétroliers. Par contre, des évolutions inverses ont été généralement enregistrées dans les autres États-membres. En outre, il y a lieu de noter un recours accru au gaz naturel, dont les disponibilités étaient restées élevées.

6. Commerce avec les pays tiers: Au 4^e trimestre de 1984, nette progression des exportations communautaires (+16 %) et du déficit commercial de la Communauté

Les exportations de la Communauté ont continué à augmenter rapidement. Au cours du dernier trimestre de 1984, les exportations de la République fédérale d'Allemagne, de la France, du Royaume-Uni et du Danemark (qui représentent plus de 70 % des exportations de la Communauté) ont dépassé de 16 % leur niveau du dernier trimestre de 1983. Ce taux de croissance est à peu près le même qu'au cours des neuf premiers mois de l'année.

Selon les chiffres provisoires disponibles pour le Japon, les exportations de ce pays ont augmenté de 30 % en 1984, mais si l'on tient compte des effets des prix et des taux de change, la croissance en volume s'élève à 16 %. Les exportations des États-Unis se sont accrues de 23 % au cours des onze premiers mois de l'année.

(1) Décembre 1984/Décembre 1983.

(*) Estimation Eurostat.

Les importations de la Communauté se sont également fortement accrues. L'accroissement est de 17 % pour les dix premiers mois de 1984 (pour la Communauté moins le Benelux, dont les données ne sont pas encore disponibles). Pour la République fédérale d'Allemagne, la France, le Royaume-Uni et le Danemark, le taux est de 16 % pour cette même période, alors que, pour le dernier trimestre, l'augmentation par rapport à l'année précédente est légèrement inférieure (15 %) à cause d'un ralentissement de la progression au mois de décembre.

Au cours des onze premiers mois de 1984, les importations américaines ont augmenté de 44 %. En octobre et en novembre, l'augmentation est cependant tombée à 31 %. Le dollar continuant à monter, ce ralentissement pourrait être temporaire.

Les importations japonaises ont augmenté de 21 % sur l'ensemble de l'année 1984 (environ 11 % en volume).

Selon les estimations provisoires, le déficit commercial de la Communauté devrait être très légèrement inférieur à 27 milliards d'Écus pour les neuf premiers mois de 1984, ce qui représente une augmentation d'environ 4 milliards d'Écus par rapport à la période correspondante de 1983. Pour le Royaume-Uni, l'Italie et les Pays-Bas, le déficit commercial s'est aggravé, alors que la République fédérale d'Allemagne, la France, le Danemark et la Grèce ont continué à redresser leur situation.

Le déficit commercial des États-Unis s'élève à 156 milliards d'Écus en 1984 contre 65 milliards en 1983, alors que le Japon enregistre un excédent commercial de 43 milliards d'Écus en 1984.

7. Échanges intra-communautaires: augmentation aux alentours de 15 %

D'après les estimations provisoires, le commerce intra-communautaire a enregistré un accroissement de 15 % au cours des onze mois allant jusqu'en novembre 1984 par rapport à la même période de 1983. Les différents pays membres ont obtenu des résultats relativement proches de la moyenne communautaire, à l'exception de la Grèce dont les exportations ont augmenté de 32 %.

8. Agriculture: 1984, Année des récoltes exceptionnelles!

La récolte de 1984 est exceptionnelle en quantité et en qualité pour le blé, l'orge, le colza, les légumes secs; la récolte de 1984 n'est que normale pour le maïs, le tournesol et les betteraves sucrières.

Sur la base des données encore provisoires, la situation de la récolte 1984 aurait les caractéristiques ci-après pour les principales productions végétales de la Communauté à dix.

Les superficies en céréales ont porté sur 27,79 millions d'ha pour une production record de 150,89 millions de t, ancien record 131,71 millions de t en 1982. Le rendement serait de 54,3 quintaux à l'ha contre 44,8 quintaux en 1983 et 46,9 quintaux en 1982.

Les superficies en blé ont porté sur 13,65 millions d'ha pour une production record de 76,28 millions de t (+ 28,8 % par rapport à la production de 1983 et + 27,3 % par rapport à l'ancien record de 1982). Les rendements s'établissent respectivement à 61,5 quintaux à l'ha en blé tendre et 27,1 quintaux à l'ha en blé dur.

Avec 8,53 millions d'ha, les superficies en orge sont une nouvelle fois en diminution, de 4 % par rapport à l'année précédente, de près de 1,50 millions d'ha par rapport aux cultures d'orge de 1979. Néanmoins, avec un rendement moyen de 51,5 quintaux à l'ha, la production d'orge s'élève à 43,89 millions de t et constitue un nouveau record.

Avec un rendement inférieur à celui de l'an dernier (65,4 quintaux à l'ha contre 66,2 quintaux), la production communautaire de maïs-grain n'en constitue pas moins un record absolu avec 20,20 millions de t (19,80 millions de t en 1982).

Avec un nouveau recul des superficies (1,08 millions d'ha, la production des pommes de terre serait de 55,92 millions de t + 19,0 % seulement par rapport au niveau de la mauvaise récolte de 1983, grâce à un rendement record de 314 quintaux à l'ha).

Les superficies de betteraves sucrières ont été de 1,73 millions d'ha pour une production de 87,04 millions de t (+ 13,9 % par rapport à l'année précédente).

La campagne 1983-1984 enregistre une nouvelle progression des cultures de graines oléagineuses: 2,02 millions d'ha et 5,20 millions de t avec 23,7 quintaux de rendement à l'ha. La production n'était que de 1,7 million de t en 1979, il y a seulement cinq ans.

Avec 29,4 quintaux à l'ha le rendement des cultures de légumes secs a été exceptionnellement élevé (précédent record: 19,4 quintaux en 1978). La production communautaire atteint 2,00 millions de t en 1984 (contre 1,43 millions de t en ... 1969).

9. Taux de change: Où le dollar contribue à la stabilité du Système monétaire européen

Encore le dollar! L'ascension irrésistible déjà observée en janvier s'est poursuivie avec une vigueur encore accrue durant la pre-

mière quinzaine de février, où de nouveaux taux de change records ont été atteints par rapport aux principales monnaies: le mercredi 13 février, le dollar valait 3,30 DM (taux le plus élevé des treize dernières années), 10,085 FF, 1,088 UK et 262,7 yens. Au cours de la même semaine, il a dépassé la barre de 2 000 LIT, ce qui constitue un creux historique pour la lire italienne.

Les tentatives d'intervention des autorités monétaires des grands pays sur les marchés des devises (à la suite de l'accord de Washington conclu le mois dernier entre les États-Unis, la France, l'Allemagne, le Royaume-Uni et le Japon) sont restées sans effet.

Les raisons de cet échec sont à chercher dans le volume et dans la forme de l'intervention. En cas de demande forte et continue du dollar, une intervention est efficace lorsqu'elle est effectuée, principalement, par la banque centrale dont la capacité de faire face à cette demande est illimitée, c'est-à-dire la Réserve fédérale des États-Unis. En prenant des mesures pour satisfaire la demande excédentaire de dollars, la Réserve fédérale «signale» également au marché qu'elle a l'intention de défendre le cours existant du dollar. Pour que cette intervention soit plus efficace, elle ne doit pas être stérilisée, c'est-à-dire ne pas être neutralisée par l'absorption d'une quantité égale de dollars par des ventes à l'open market de valeurs sur le marché monétaire.

Les autorités monétaires des États-Unis sont opposées à une intervention de cette nature, parce qu'elle entraînerait une augmentation de la masse monétaire en dollars et susciterait ainsi des anticipations inflationnistes.

La montée du dollar présente néanmoins un aspect positif: elle a contribué à la remarquable stabilité du SME, qui vient de connaître 23 mois de fonctionnement sans heurts depuis le dernier réalignement monétaire de mars 1983. Le dollar et le DM étant les principales «monnaies rivales» dans les portefeuilles des investisseurs, les mouvements de capitaux en faveur d'avois libellés en dollars affaiblissent principalement le DM, dont la puissance relative par rapport aux autres monnaies du SME (ou la faiblesse relative des autres monnaies par rapport au DM) a constitué dans le passé une source de tensions au sein du SME. Cette stabilité du SME ne doit pas faire oublier le fait que les différentiels d'inflation restent importants entre certains pays membres du SME (malgré la baisse considérable du taux d'inflation moyen dans la CE), en particulier si le taux d'inflation allemand est pris comme point de référence.

10. Rendement des obligations du secteur public: Des taux d'intérêt réels qui font rêver les épargnants mais quid des chefs d'entreprise?

En janvier, les taux d'intérêt à long terme, c'est-à-dire les rendements des obligations long terme du secteur public, observés dans les pays de la CE, aux États-Unis et au Japon ont été les suivants par rapport à leur niveau de l'année dernière:

légèrement supérieurs en Belgique (+0,4 %), au Danemark (+0,3 %) et au Royaume-Uni (+0,6 %);

inférieurs, à un degré variable, dans les autres pays: la baisse était légère en Italie (-0,5 %), aux États-Unis (-0,2 %) et au Japon (-0,6 %), plus forte en France (-1,9 %), en Allemagne (-1,1 %) et en Grèce (-3,3 %, données du mois de décembre). Aucune donnée récente n'est disponible pour l'Irlande.

Le niveau des taux d'intérêt réels à long terme (taux nominaux moins taux de l'inflation) reste positif dans tous les pays susmentionnés, à l'exception de la Grèce. Ces taux sont les suivants:

Belgique: 6,6 %, Danemark: 8,2 %, Allemagne: 5 %, Grèce: -0,3 %, France: 6 %, Italie: 3,3 %, Luxembourg: 7,7 %, Pays-Bas: 5,2 %, Royaume-Uni: 5,9 %, États-Unis: 7,3 %, Japon: 3,7 %.

11. Balance des paiements: Au 3^e trimestre de 1984, un excédent de 1 milliard d'Écus pour la Communauté

Les résultats révisés des balances courantes des États membres (à l'exception de l'UEBL) pour le 3^e trimestre de 1984 font apparaître une situation globalement favorable: l'excédent pour la Communauté devrait se situer aux environs d'un milliard d'Écus. Ce résultat, en nette amélioration par rapport au résultat homologue de 1983, est essentiellement imputable aux bonnes performances de l'Italie et de la France, ainsi qu'à une réduction du déficit normalement enregistré par la République fédérale d'Allemagne à cette période.

La position du Royaume-Uni, par contre, apparaît nettement moins favorable qu'en 1983, du fait d'une détérioration considérable de sa balance commerciale (marchandises).

Le seul résultat disponible pour le 4^e trimestre de 1984 concerne la République fédérale d'Allemagne et montre une situation très fortement positive, du fait d'un accroissement important du solde de la balance commerciale. Pour 1984, la République fédérale d'Allemagne enregistre donc un excédent de balance courante d'environ 8 milliards d'Écus.

SCHAUBILDER

GRAPHICS

GRAPHIQUES

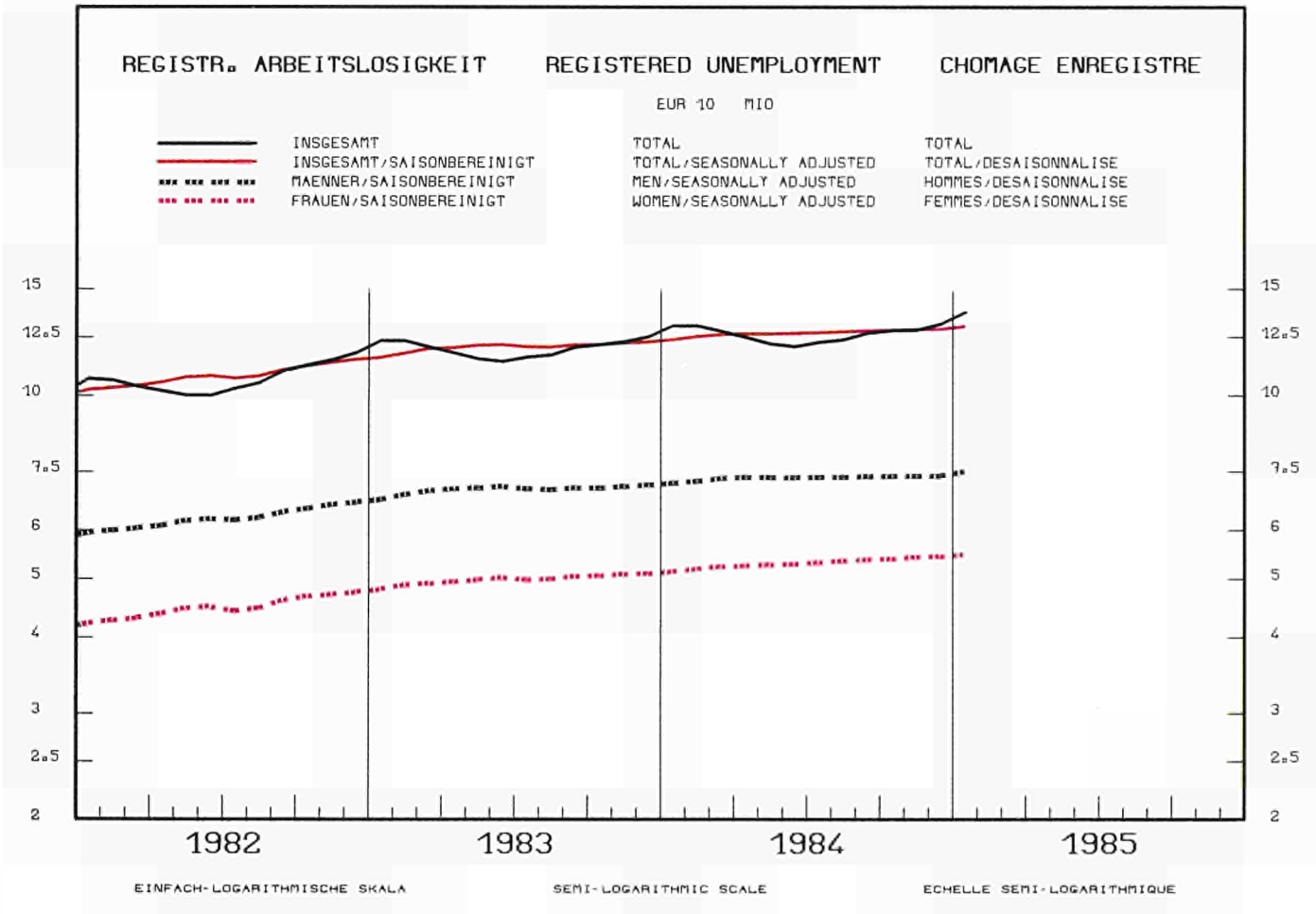
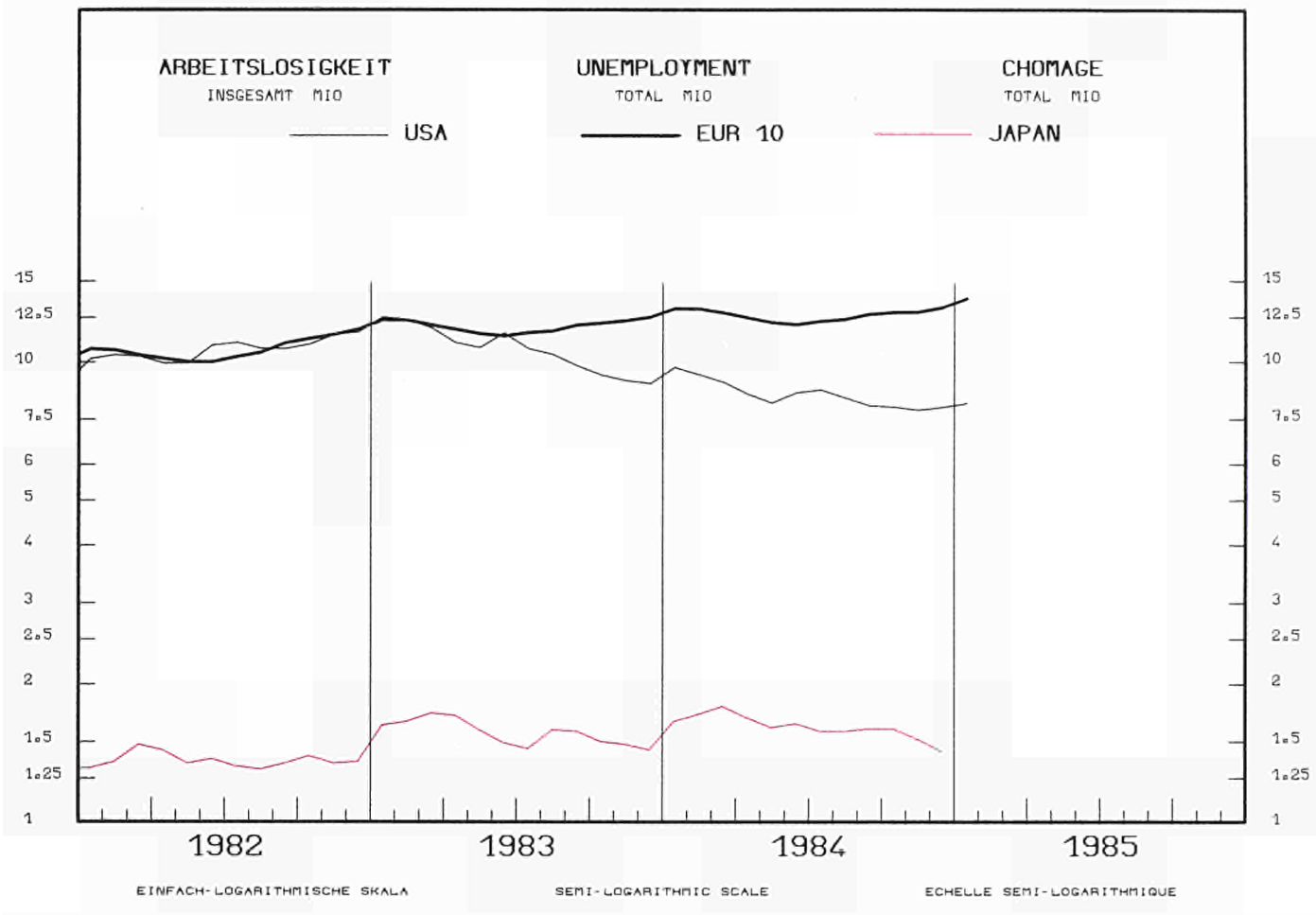

REGISTR. ARBEITSLOSIGKEIT

REGISTERED UNEMPLOYMENT

CHOMAGE ENREGISTRE

SAISONBEREINIGT

SEASONALLY ADJUSTED
1 000

DESAISONNALISE

— D
..... NL

— F
..... B

..... I
..... IRL

..... UK
..... DK

..... ESPANA (1)

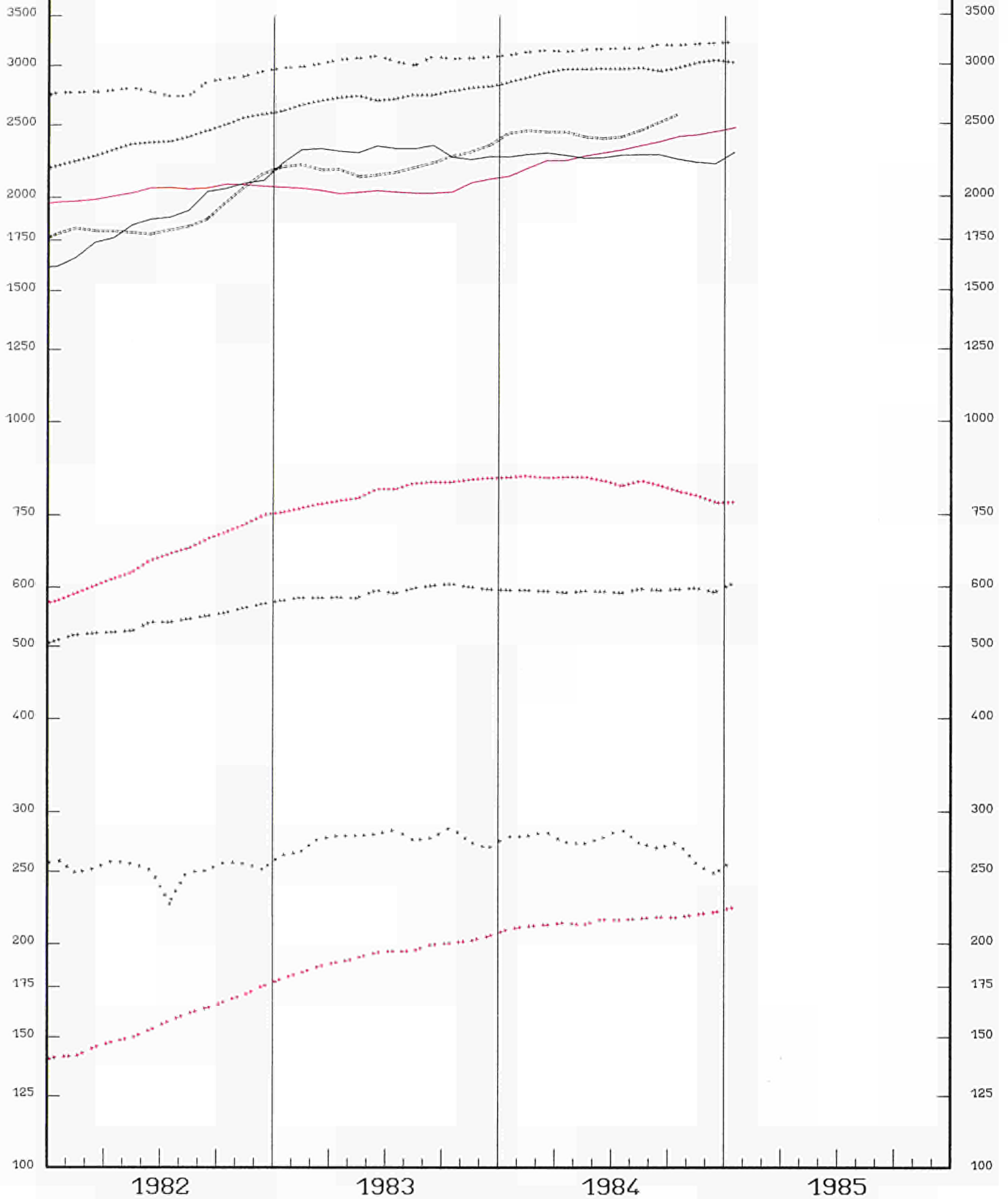

EINFACH-LOGARITHMISCHE SKALA
(1) NICHT-SAISONBEREINIGT

SEMI-LOGARITHMIC SCALE
(1) NOT SEASONALLY ADJUSTED

ECHELLE SEMI-LOGARITHMIQUE
(1) NON-DESAISONNALISE

REGISTR. ARBEITSLOSIGKEIT

REGISTERED UNEMPLOYMENT

CHOMAGE ENREGISTRE

VERAENDERUNG

VARIATION

VARIATION

$\times T/T-12$

BR DEUTSCHLAND

FRANCE

ITALIA

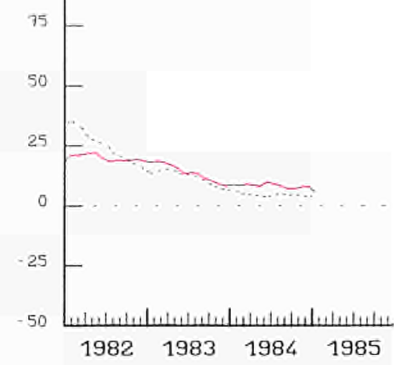
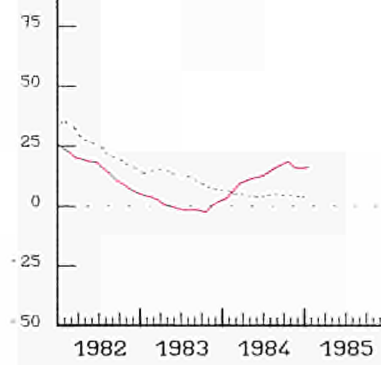
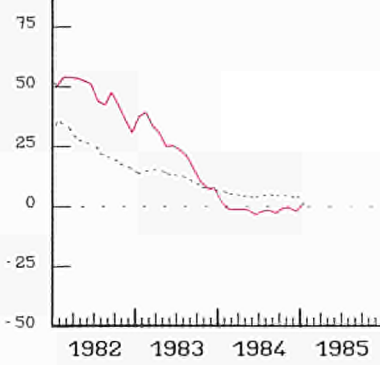

NEDERLAND

BELGIQUE BELGIE

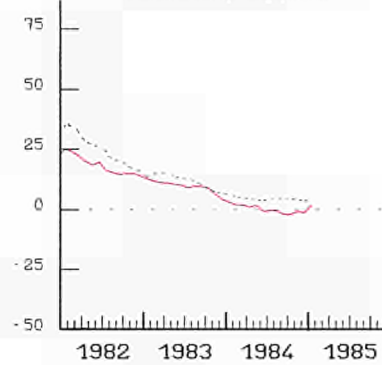
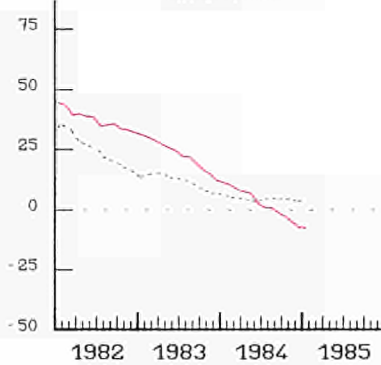

UNITED KINGDOM

IRELAND

DANMARK

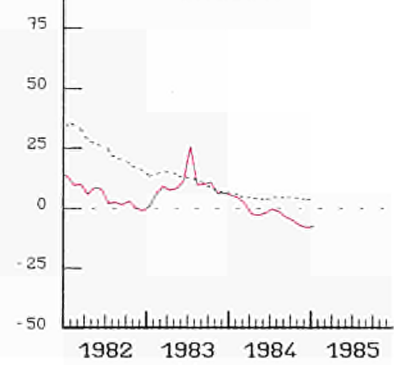
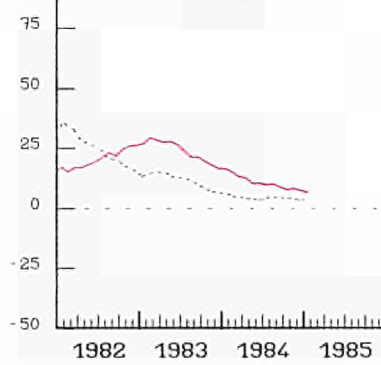
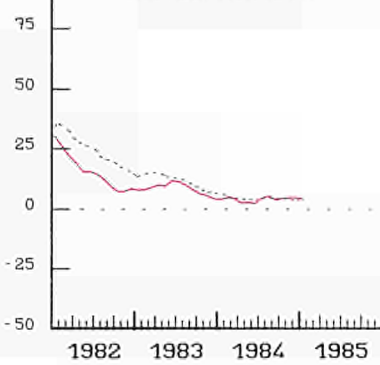

ESPANA

USA

JAPAN

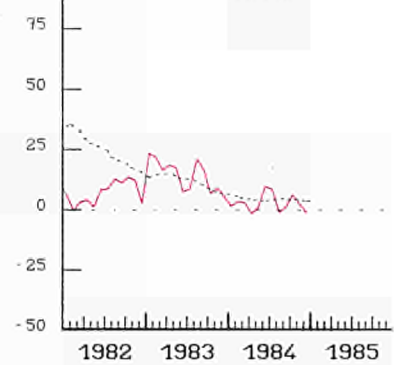
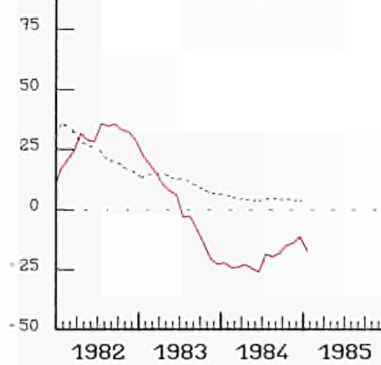
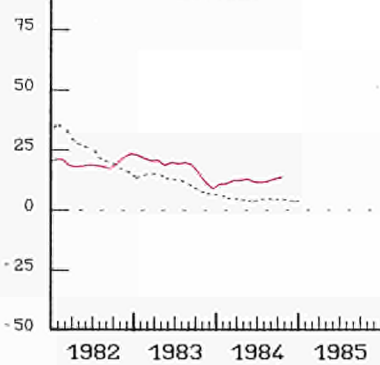

----- EUR 10

INDUSTRIELLE PRODUKTION

TENDENZ 1980=100

INDUSTRIAL PRODUCTION

TREND 1980=100

PRODUCTION INDUSTRIELLE

TENDANCE 1980=100

NACE 1-4

EUR 10

JAPAN

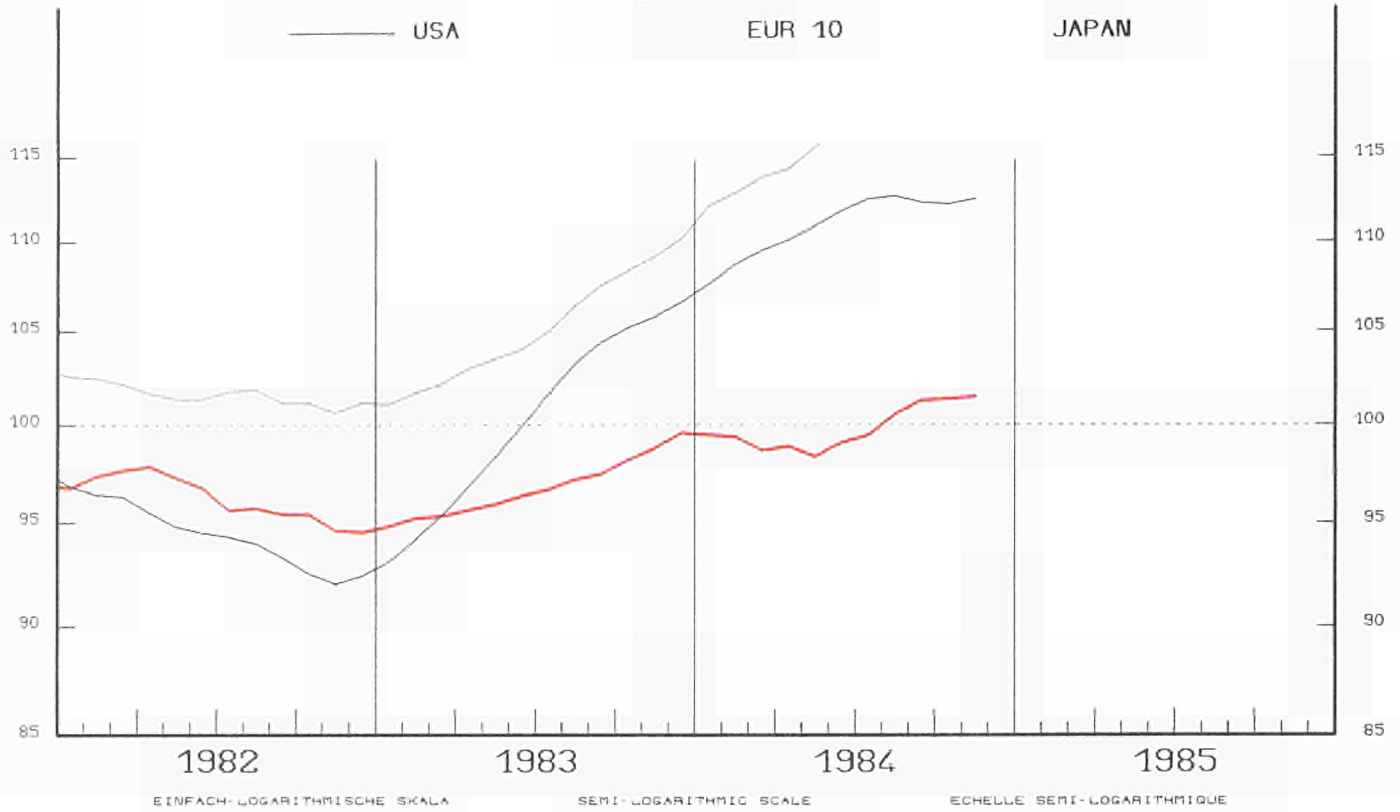

EUR 10

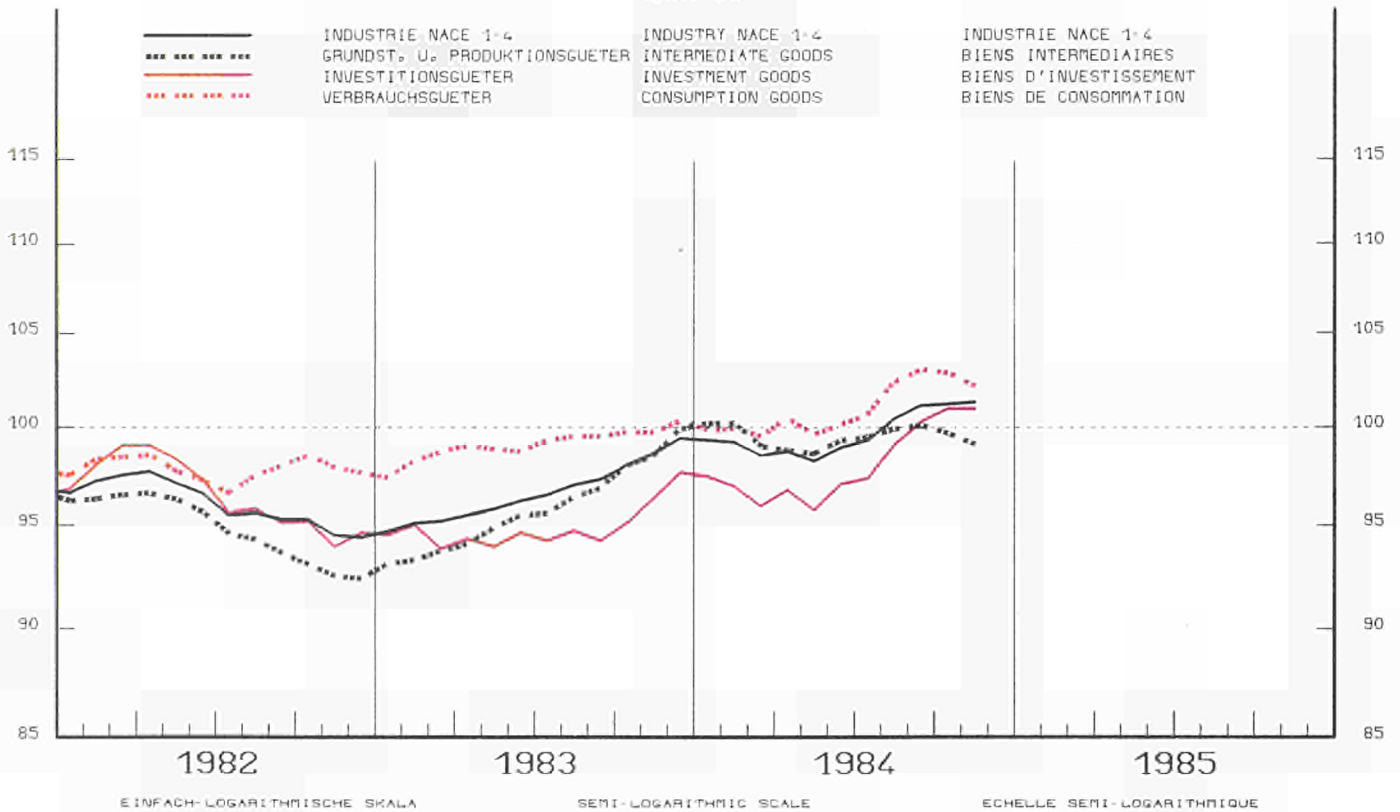

INDUSTRIELLE PRODUKTION

INDUSTRIAL PRODUCTION

PRODUCTION INDUSTRIELLE

NACE 1-4 1980=100

BR DEUTSCHLAND

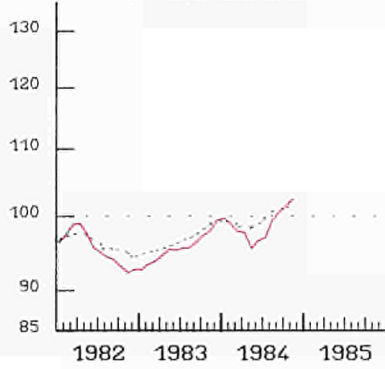

FRANCE

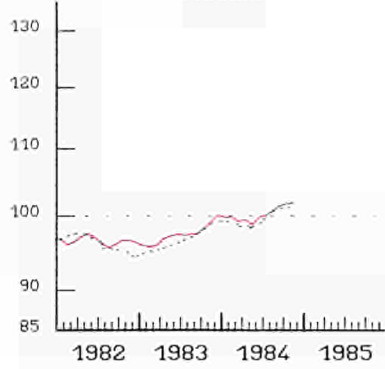

ITALIA

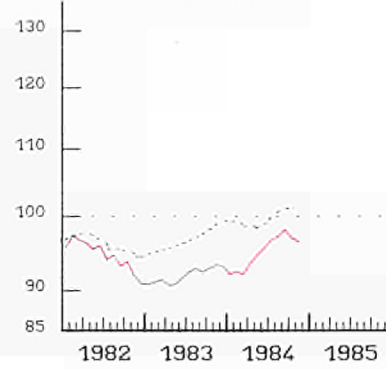

NEDERLAND

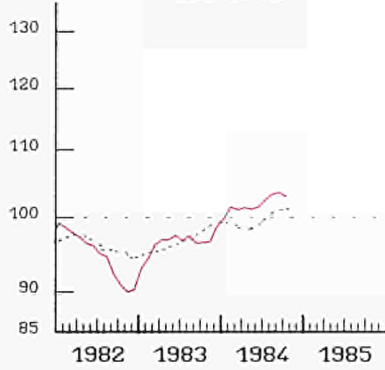

BELGIQUE BELGIE

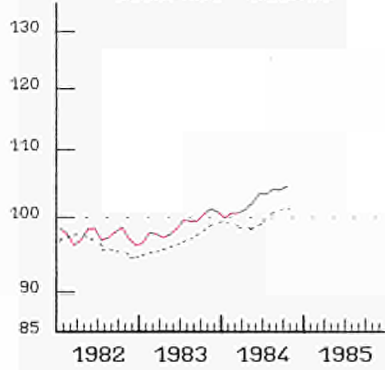

LUXEMBOURG

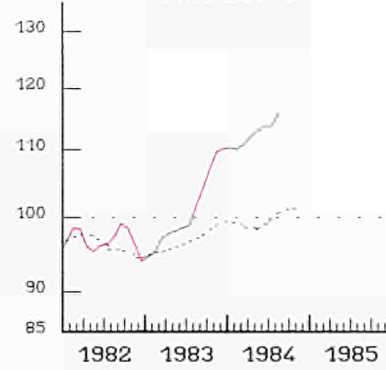

UNITED KINGDOM

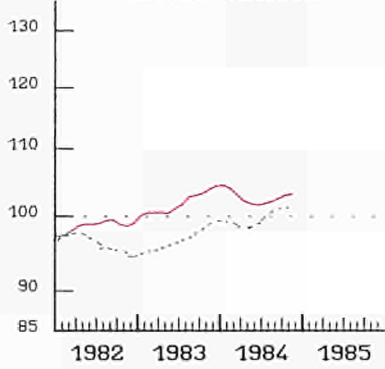

IRELAND

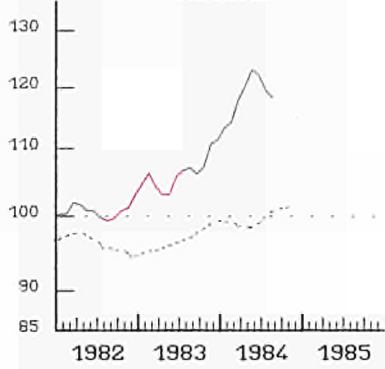

DANMARK

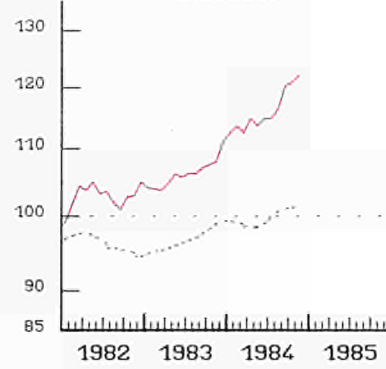

HELLAS

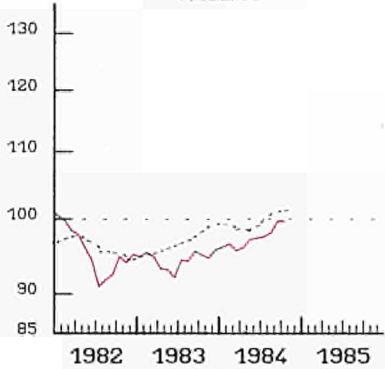

ESPANA

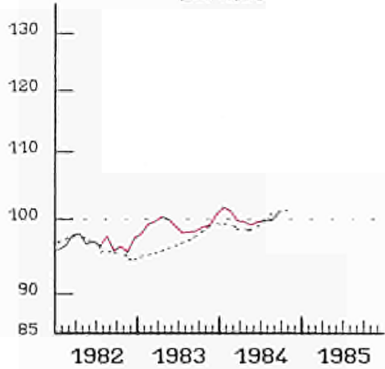

PORTUGAL

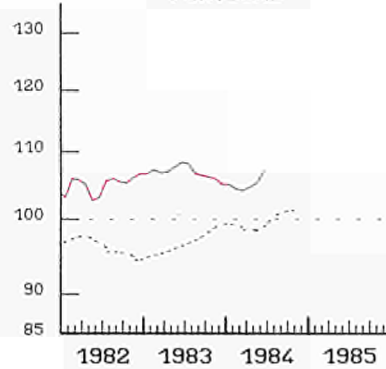

EINFACH-LOGARITHMISCHE SKALA

EUR 10 SEMI-LOGARITHMIC SCALE

ECHELLE SEMI-LOGARITHMIQUE

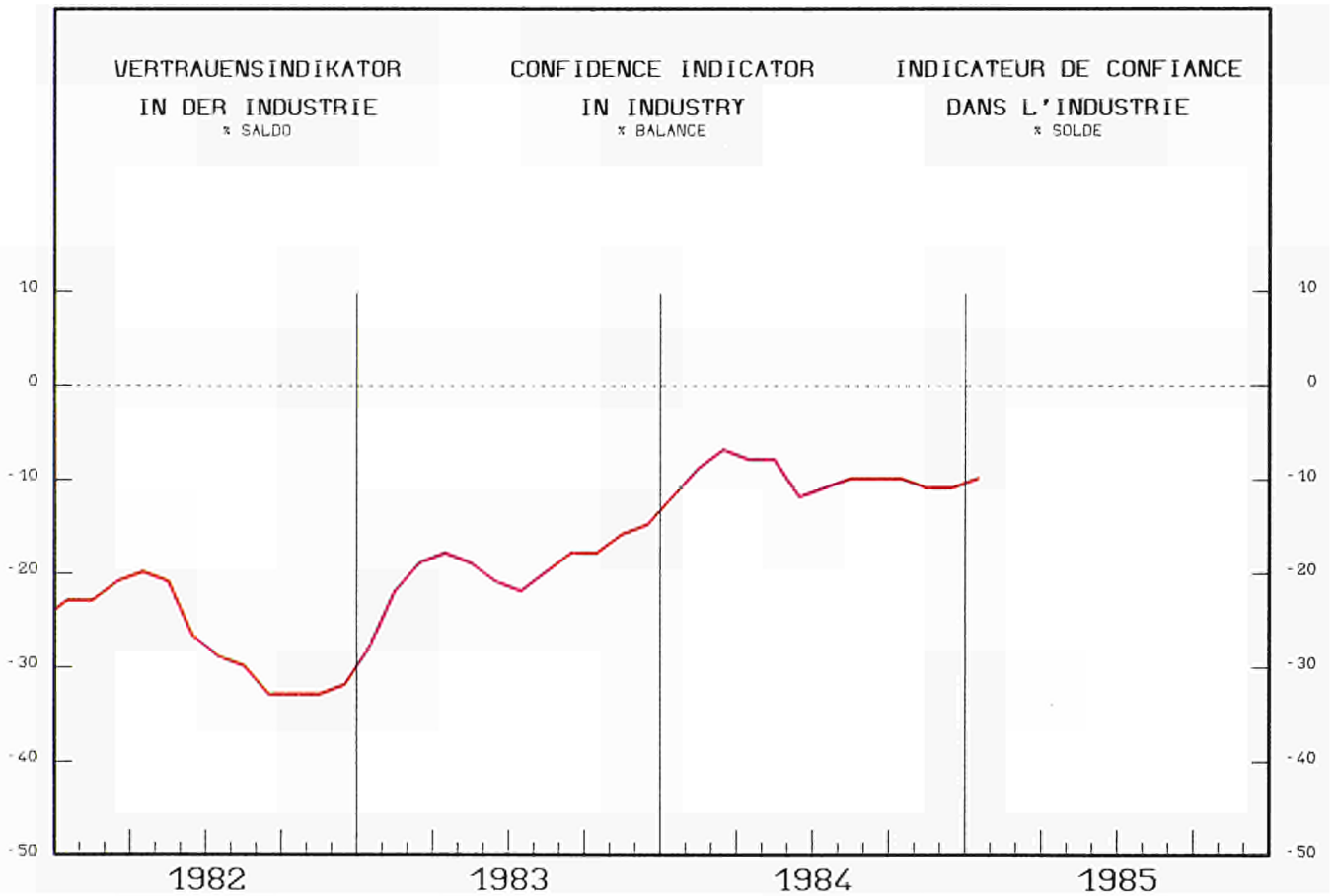
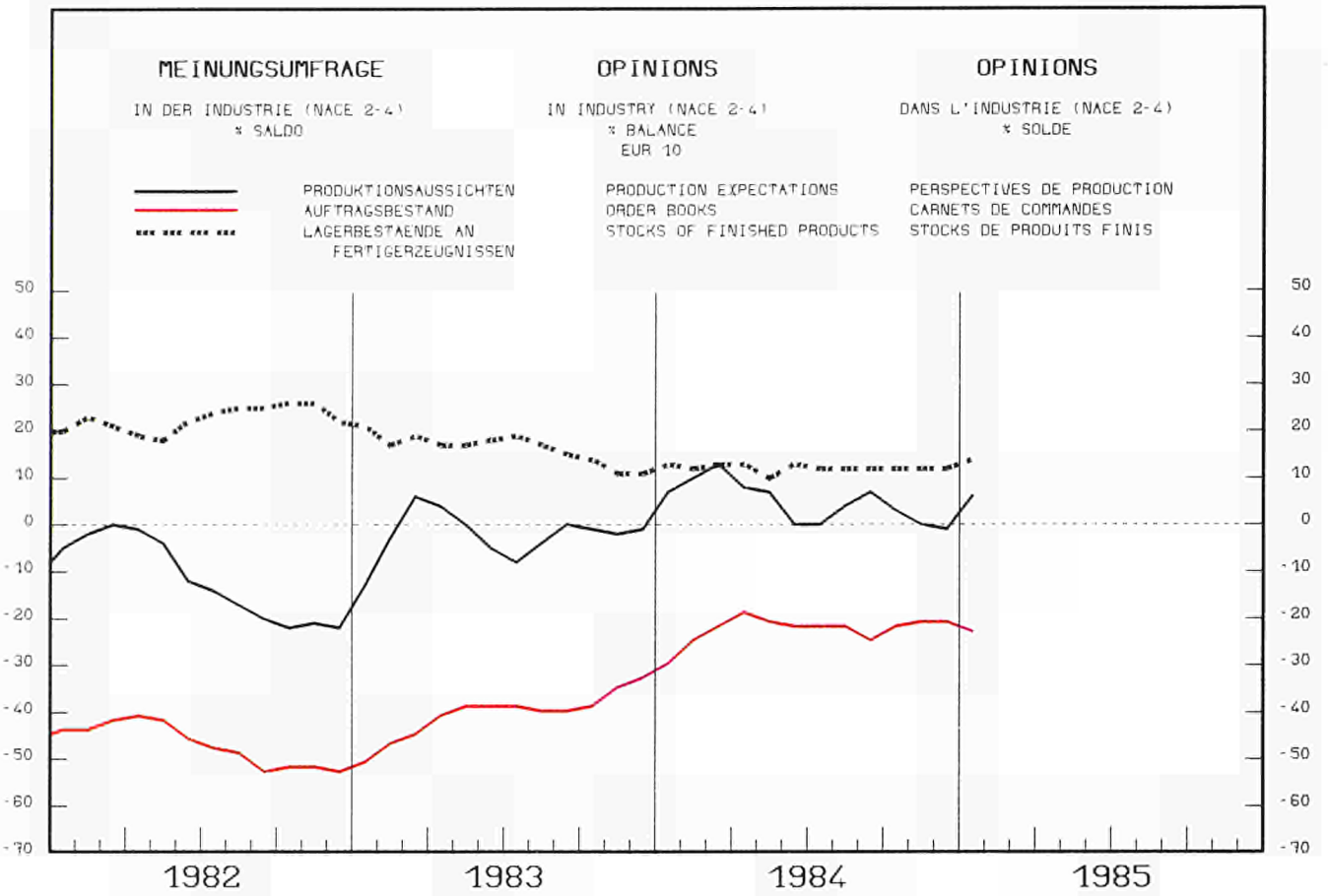

VERKAUFSVOLUMEN

DES EINZELHANDELS

DEUTSCHLAND

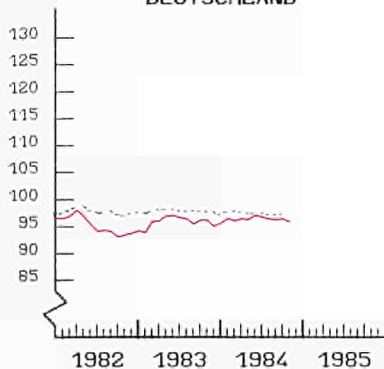

RETAIL TRADE VOLUME

1980 = 100

FRANCE

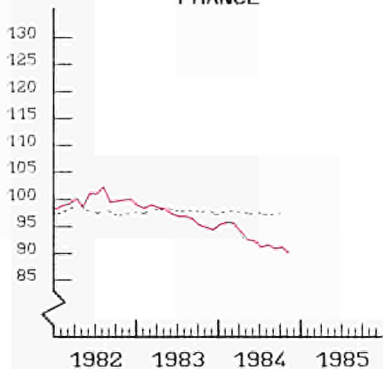

VOLUME DES VENTES

DU COMMERCE DE DETAIL

ITALIA (1)

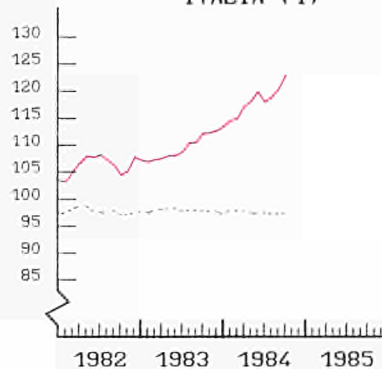

NEDERLAND

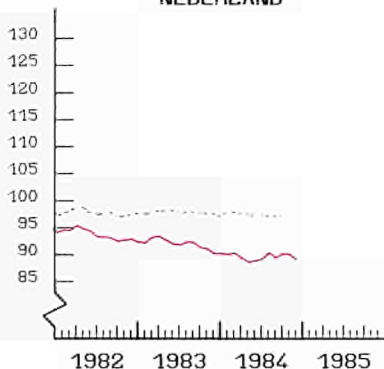

BELGIQUE BELGIE

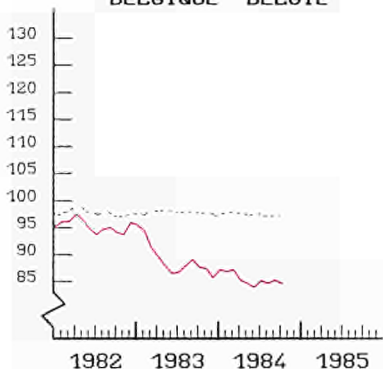

LUXEMBOURG (1)

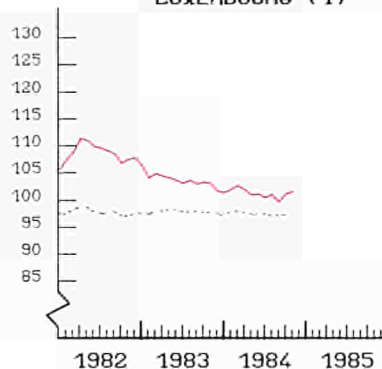

UNITED KINGDOM

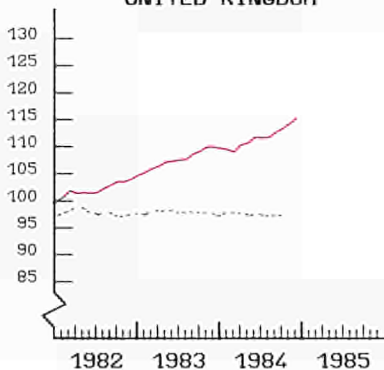

IRELAND

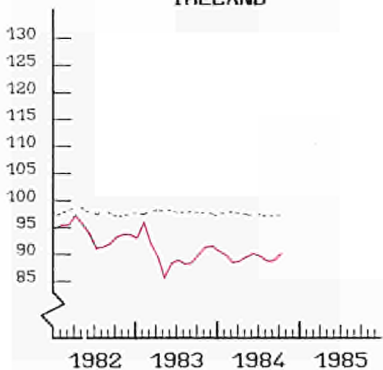

DANMARK

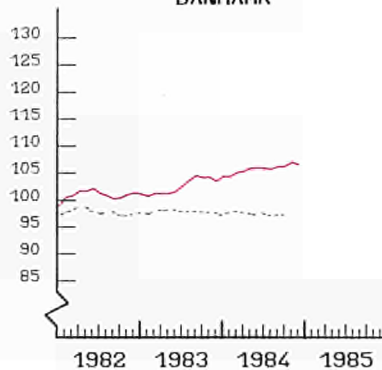

HELLAS

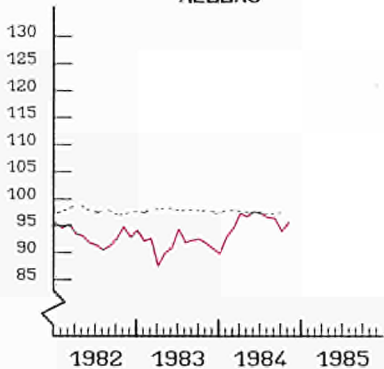

JAPAN

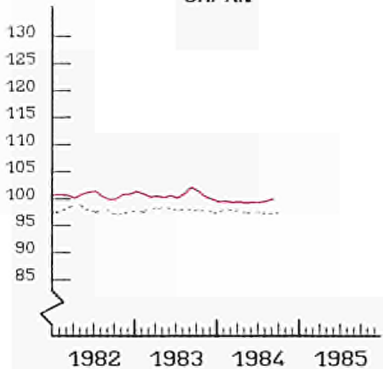

USA

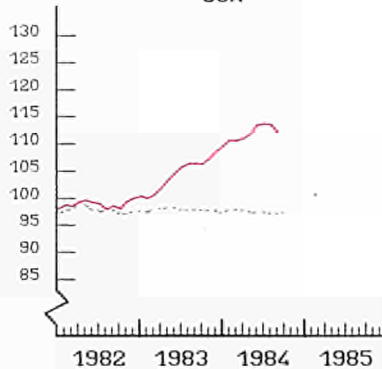

SAISONBEREINIGTE INDIZES
GLEITENDE 3-MONATSDURCHSCHNITTE

(1) GROSSVERTRIEBUNTERNEHMEN
(2) OHNE ITALIEN UND LUXEMBOURG

SEASONALLY ADJUSTED INDICES
3 MONTH MOVING AVERAGE

(1) LARGE-SCALE RETAIL BUSINESSES
(2) W/O ITALY NOR LUXEMBOURG

INDICE DESAISONALISE
MOYENNE MOBILE SUR 3 MOIS

(1) GRAND COMMERCE
(2) SANS ITALIE NI LUXEMBOURG

AUSSENHANDEL

EXTERNAL TRADE

COMMERCE EXTERIEUR

MRD ECU

— IMPORT

— EXPORT

EUR 10 (1)

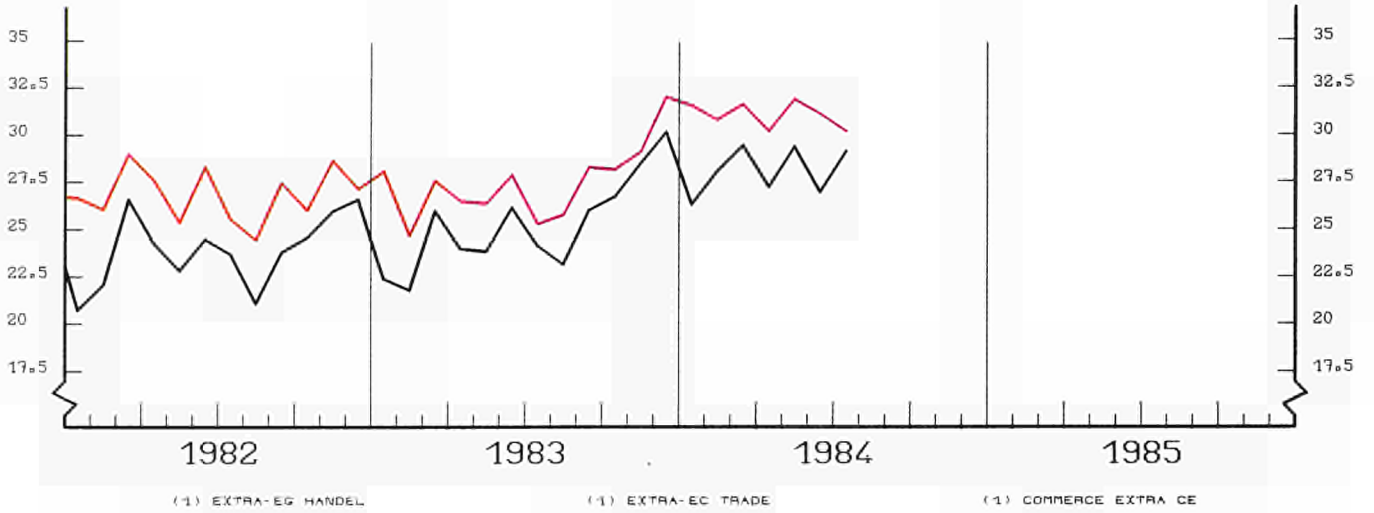

USA

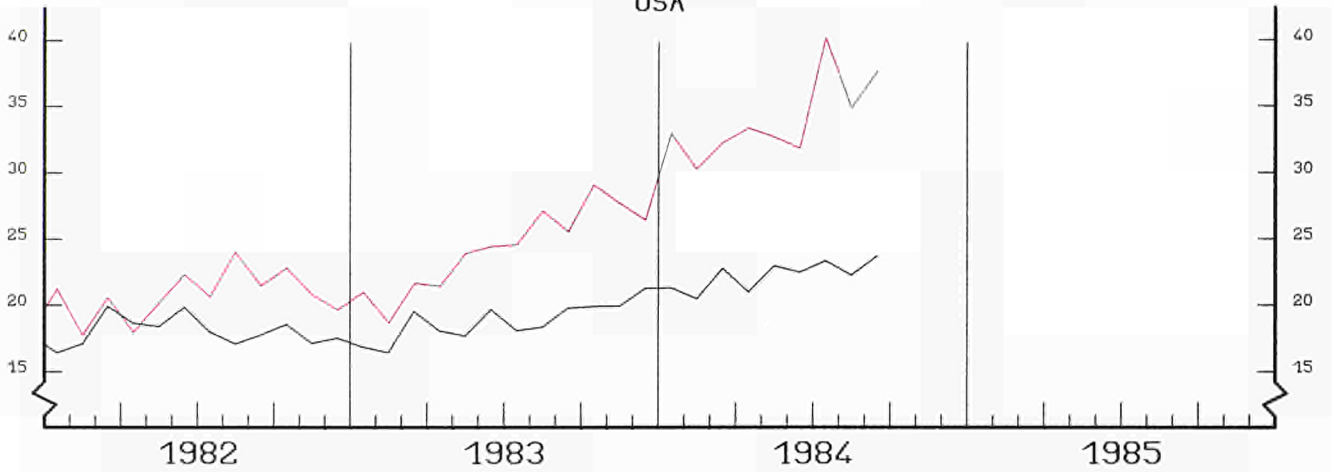

JAPAN

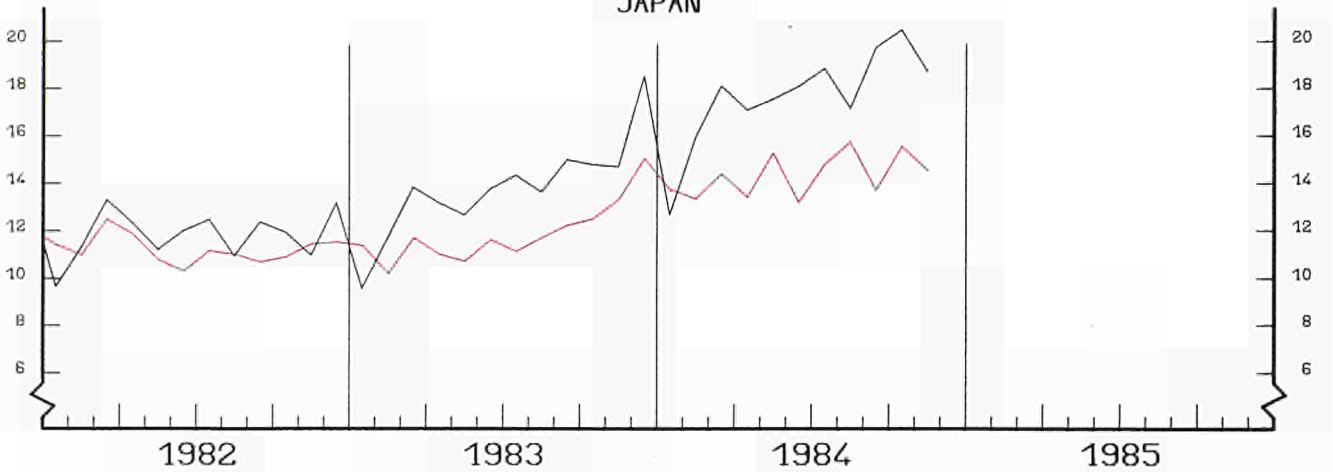

AUSSENHANDEL
INDIZES DER TATSÄCHLICHEN WERTE
 IN ECU 1980=100

EXTERNAL TRADE
VALUE INDICES
 IN ECU 1980 = 100

COMMERCE EXTERIEUR
INDICES DES VALEURS COURANTES
 EN ECU 1980 = 100

BR DEUTSCHLAND

FRANCE

ITALIA

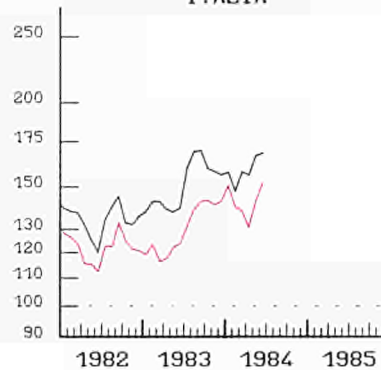
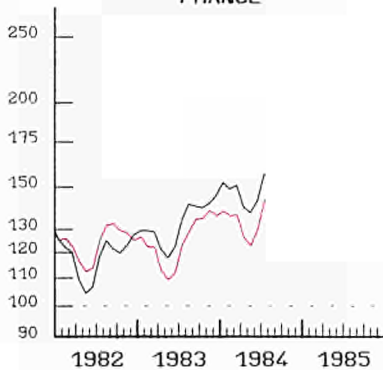
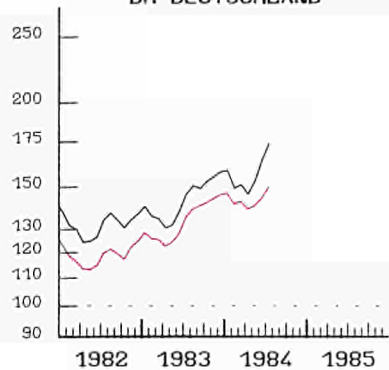

NEDERLAND

UEBL BLEU

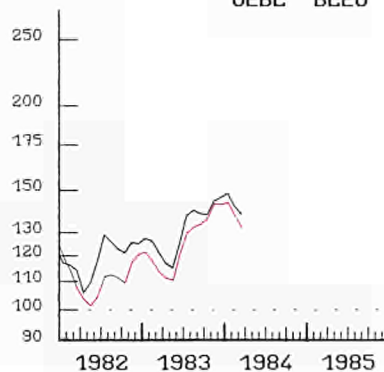
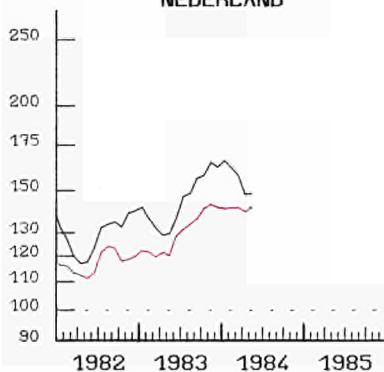

UNITED KINGDOM

IRELAND

DANMARK

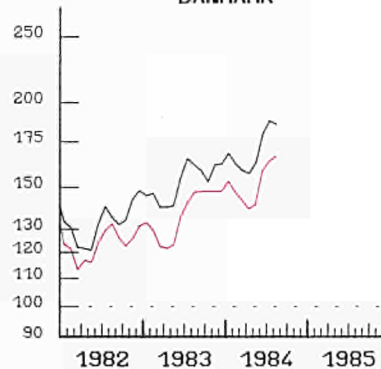
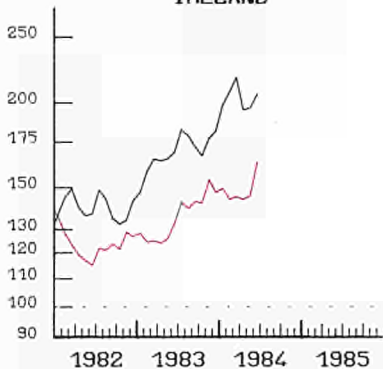
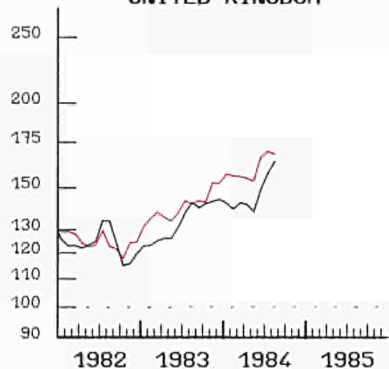

HELLAS

ESPAÑA

PORTUGAL

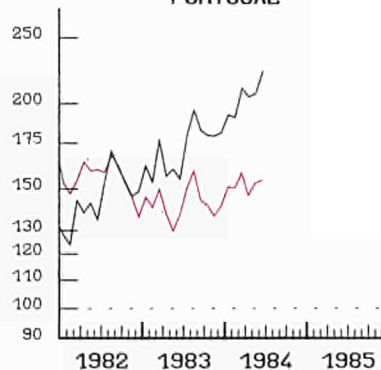
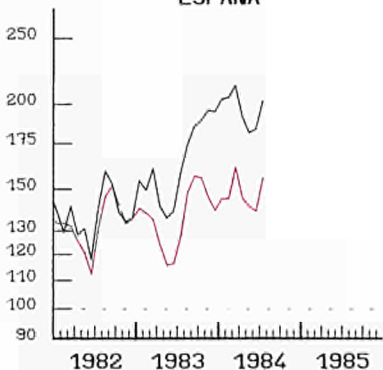
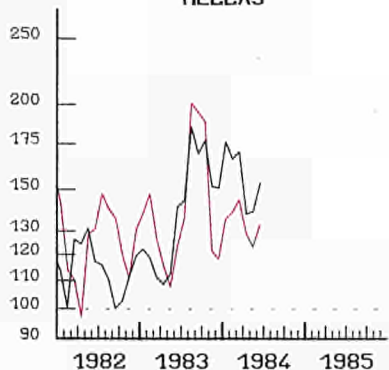

— IMPORT

— EXPORT

EINFACH-LOGARITHMISCHE SKALA
 GLEITENDE DURCHSCHNITT, LETZTE 3 MONATE

SEMI-LOGARITHMIC SCALE
 MOVING AVERAGE, LAST THREE MONTHS

ECHELLE SEMI-LOGARITHMIQUE
 MOYENNE MOBILE, TROIS DERNIERS MOIS

AUSSENHANDEL

EXTERNAL TRADE

COMMERCE EXTERIEUR

EXPORTS / IMPORTS * (1)

BR DEUTSCHLAND

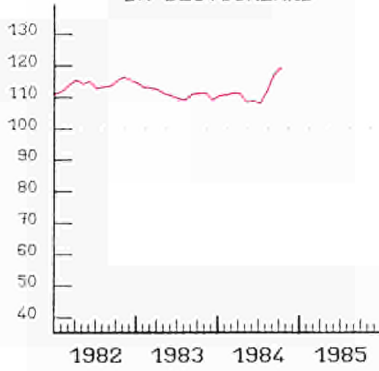

FRANCE

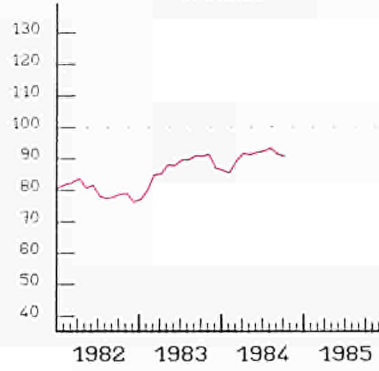

ITALIA

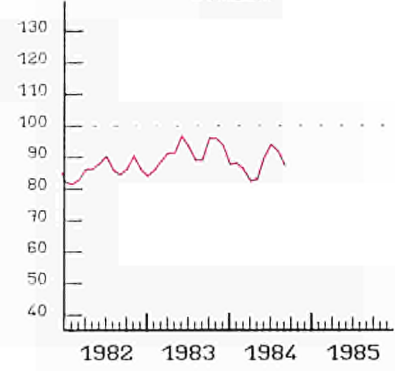

NEDERLAND

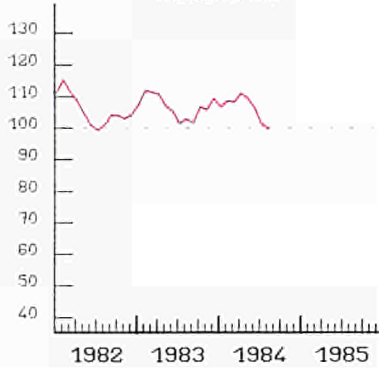

UEBL BLEU

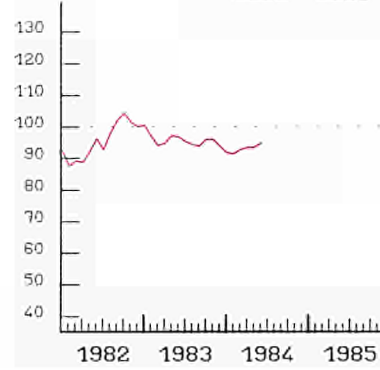

UNITED KINGDOM

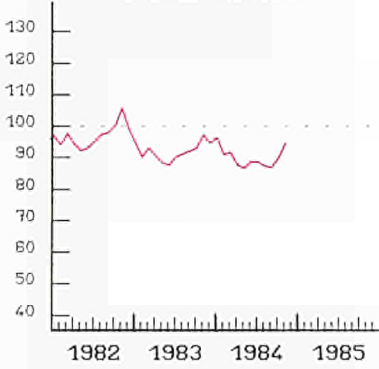

IRELAND

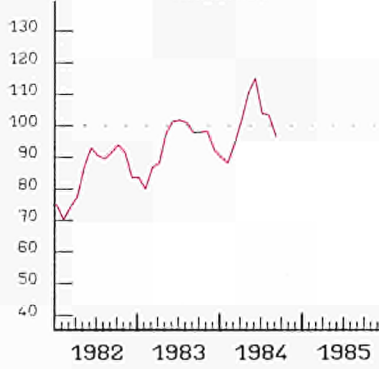

DANMARK

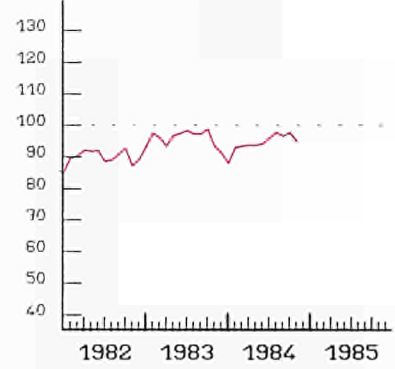

HELLAS

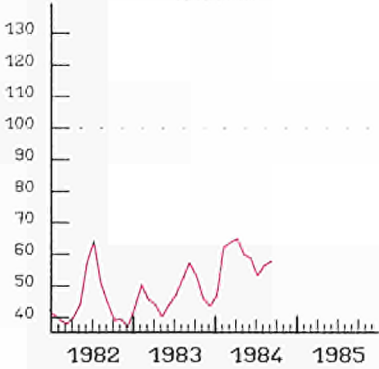

USA

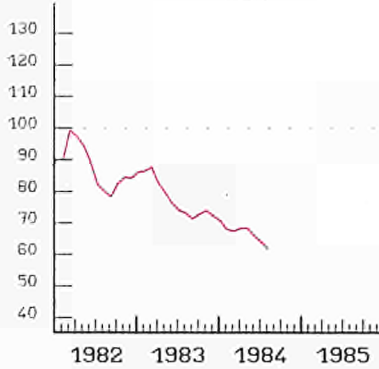

JAPAN

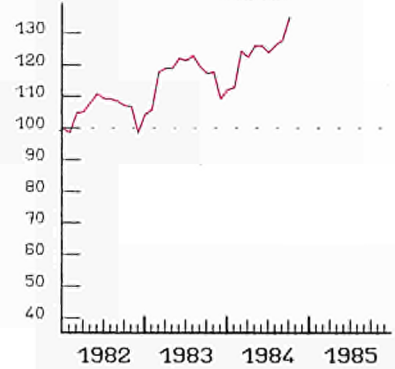

GLEITENDE DURCHSCHNITT, LETZTE 3 MONATE
(1) AUSFUHREN FOB IN PROZENT
DER EINFUHREN CIF

MOVING AVERAGE, LAST THREE MONTHS
(1) EXPORTS FOB IN PERCENT
OF IMPORTS CIF

MOYENNE MOBILE, TROIS DERNIERS MOIS
(1) EXPORTATIONS FOB EN POUR CENT
DES IMPORTATIONS CAF

VERBRAUCHERPREISE
GESAMTINDEX

CONSUMER PRICES
GENERAL INDEX

PRIX A LA CONSOMMATION
INDICE GENERAL

— USA

— EUR 10

— JAPAN

1980 = 100

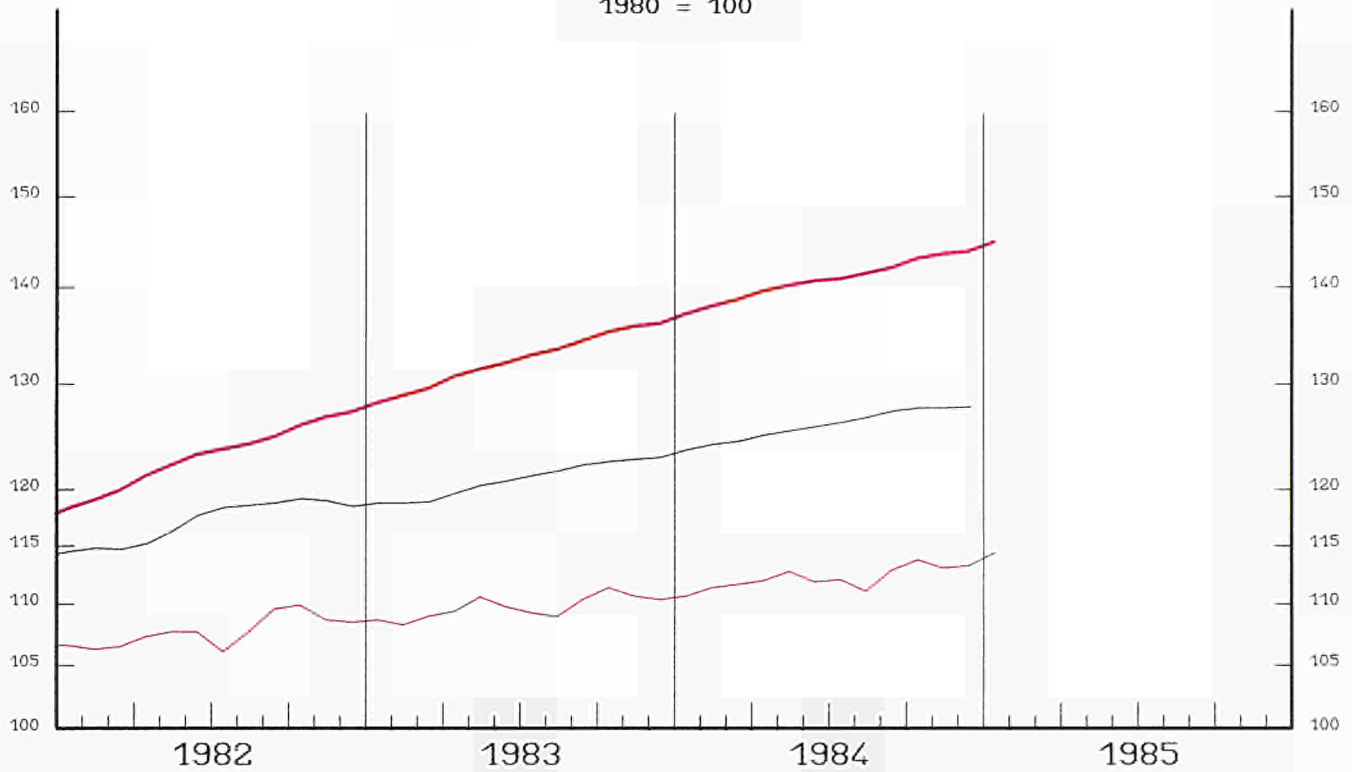

EINFACH-LOGARITHMISCHE SKALA

SEMI-LOGARITHMIC SCALE

ECHELLE SEMI-LOGARITHMIQUE

VERÄNDERUNG × T/T-12

VARIATION × T/T-12

VARIATION × T/T-12

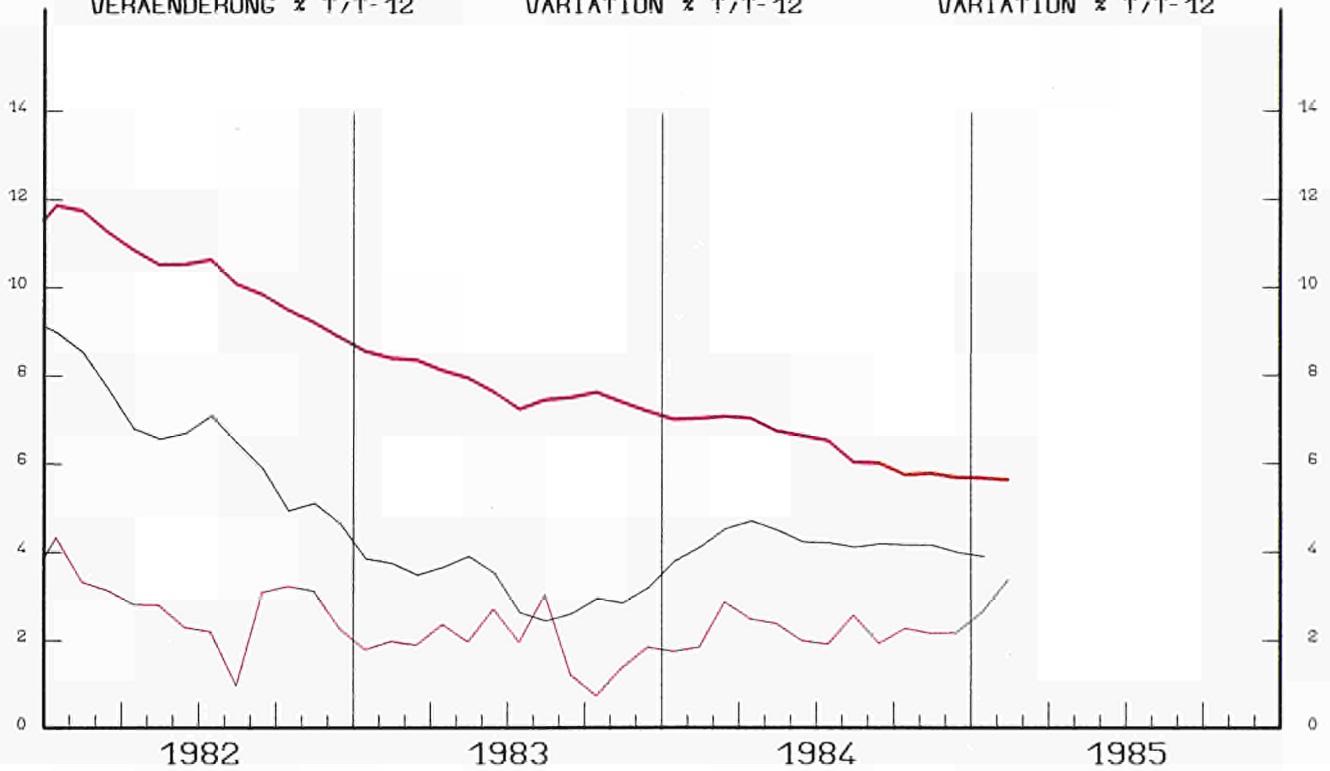

VERBRAUCHERPREISE
GESAMTINDEX

CONSUMER PRICES
GENERAL INDEX

PRIX A LA CONSOMMATION
INDICE GENERAL

1980 = 100

BR DEUTSCHLAND

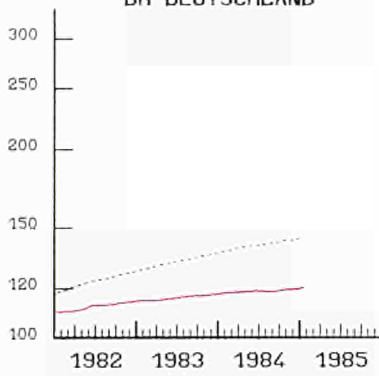

FRANCE

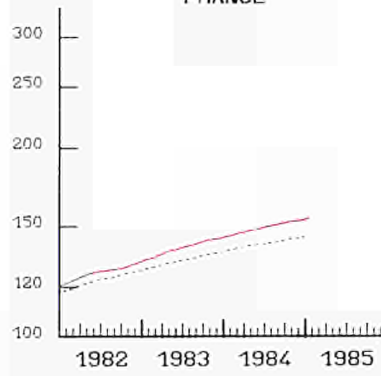

ITALIA

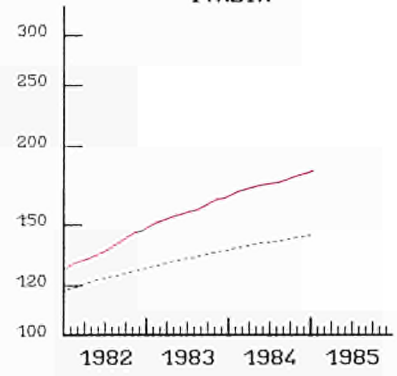

NEDERLAND

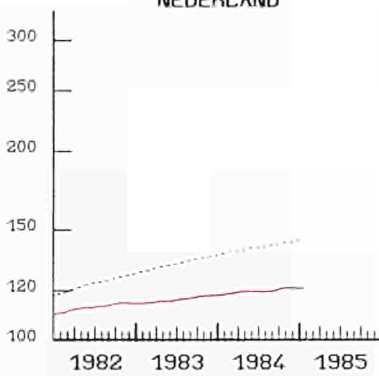

BELGIQUE BELGIE

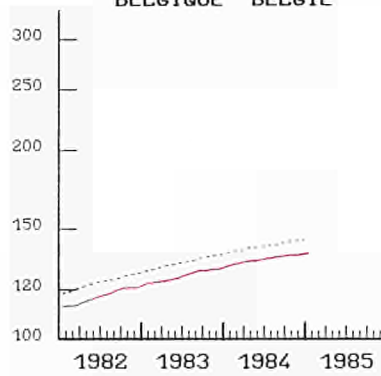

LUXEMBOURG

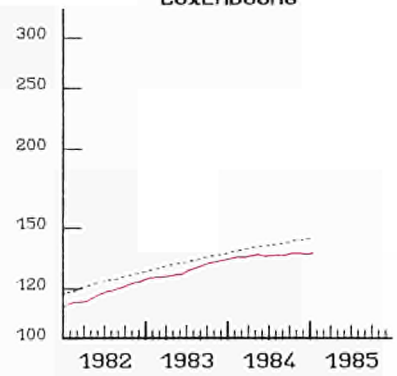

UNITED KINGDOM

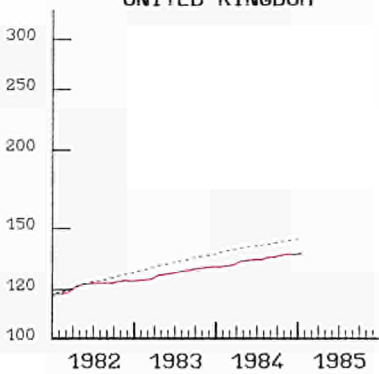

IRELAND

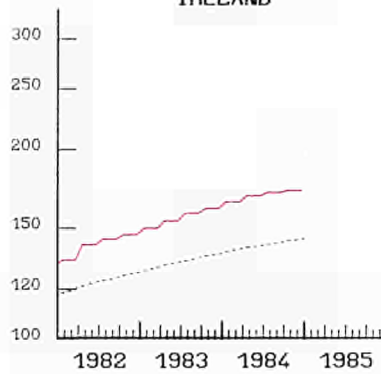

DANMARK

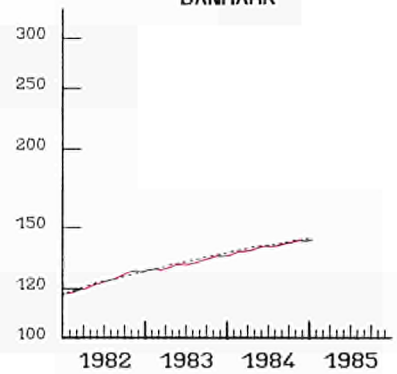

HELLAS

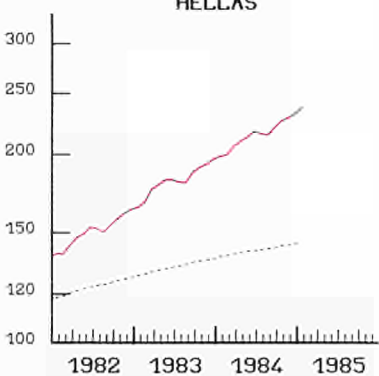

ESPAÑA

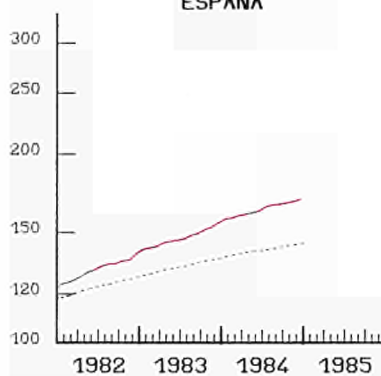

PORTUGAL

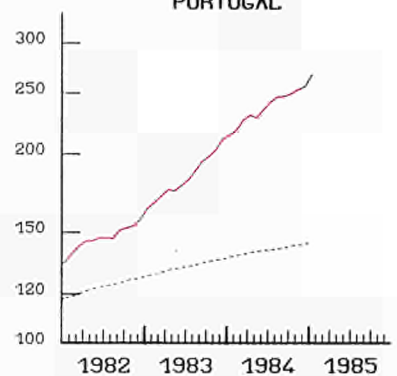

..... EUR 10

EINFACH-LOGARITHMISCHE SKALA

SEMI-LOGARITHMIC SCALE

ECHELLE SEMI-LOGARITHMIQUE

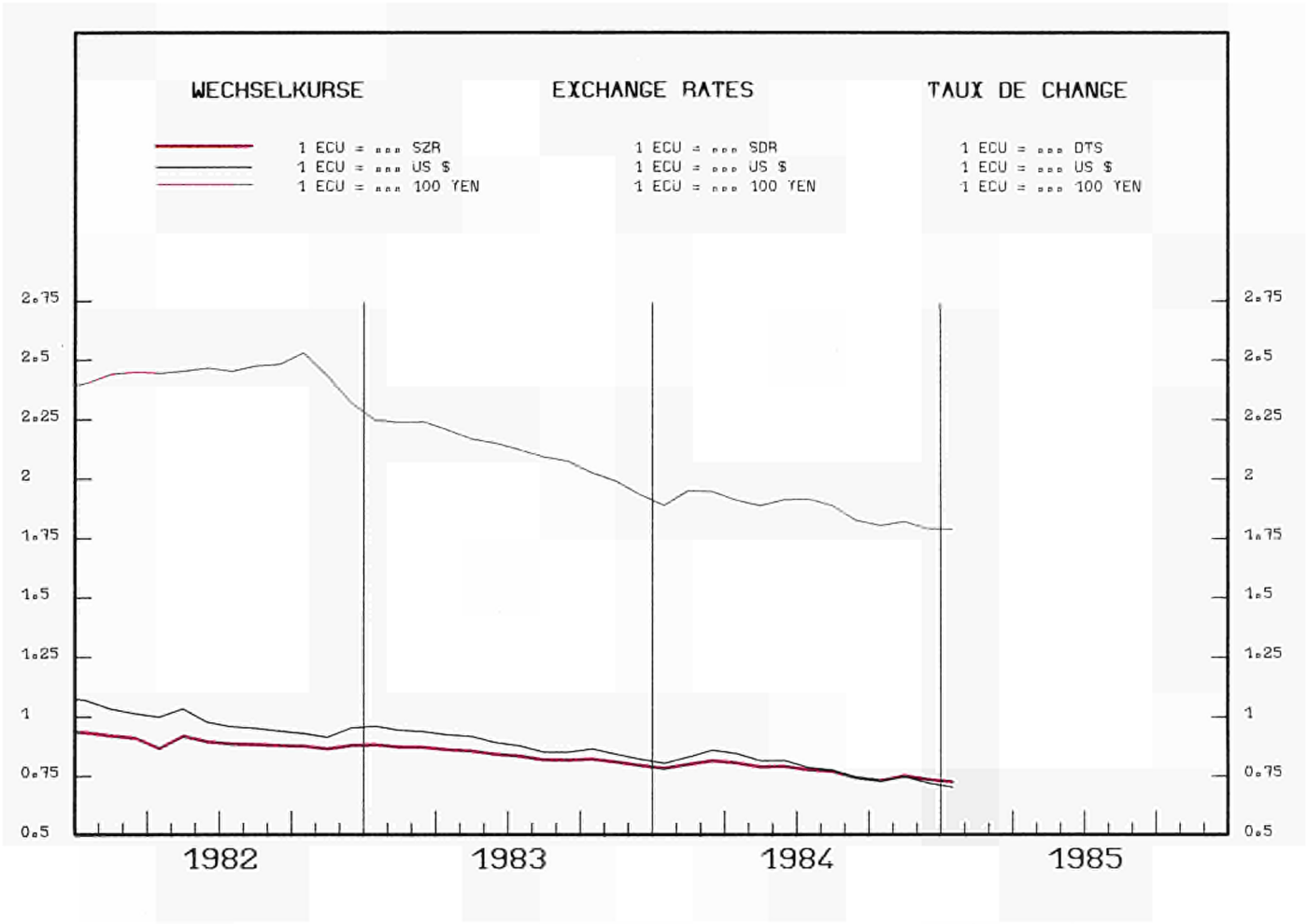

INDEX DER KURSE DER
ECU UND US \$
 IN NATIONALEN WAHRUNGEN

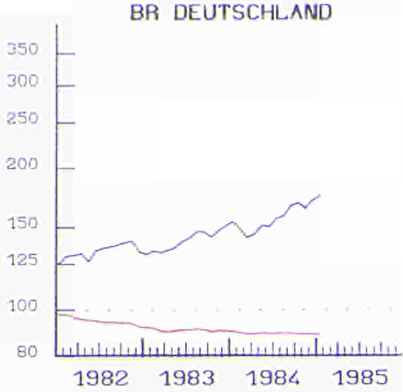

INDEX OF EXCHANGE RATES OF THE
ECU AND US \$
 IN NATIONAL CURRENCIES
 1980 = 100

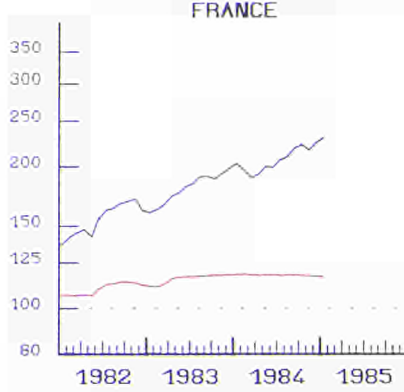

INDICE DES COURS DES
ECU ET US \$
 EN MONNAIES NATIONALES

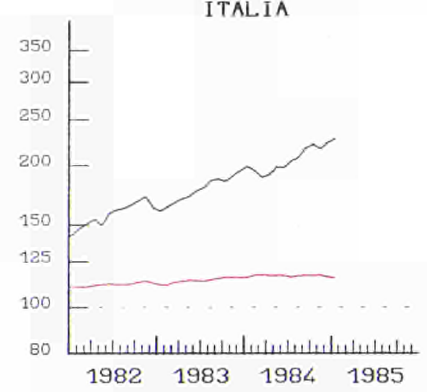

NEDERLAND

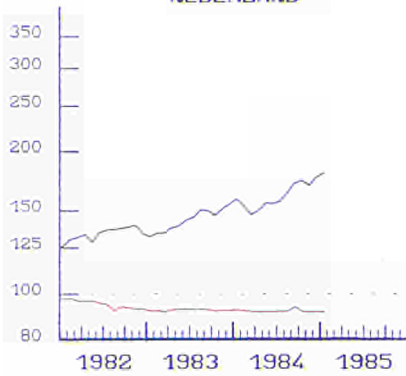

UEBL BLEU

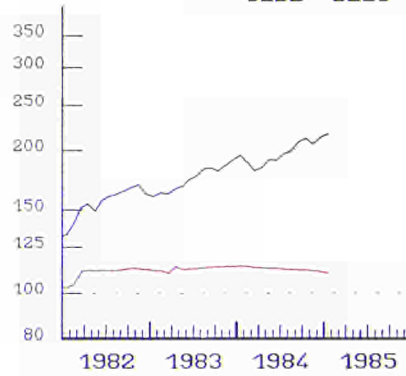

UNITED KINGDOM

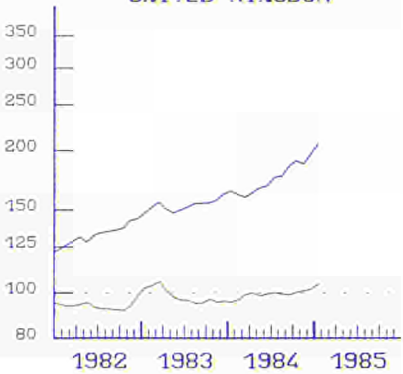

IRELAND

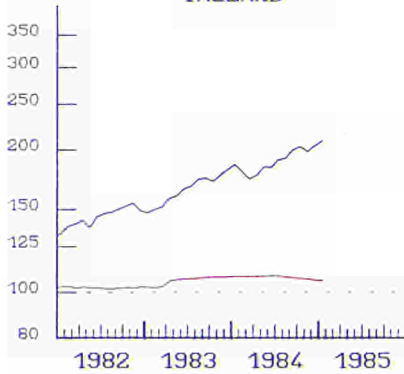

DANMARK

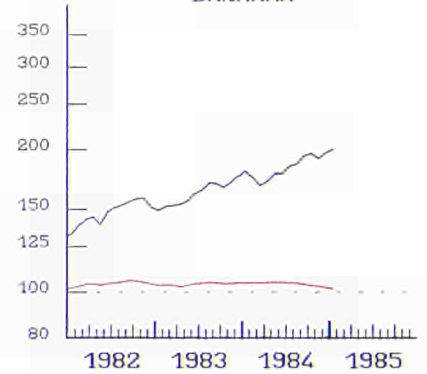

HELLAS

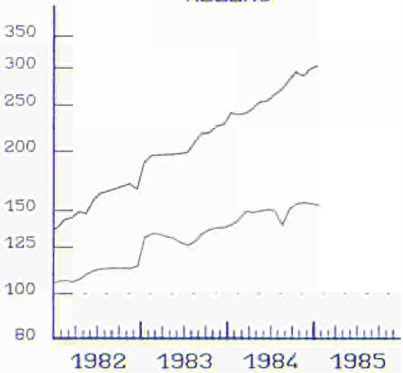

ESPANA

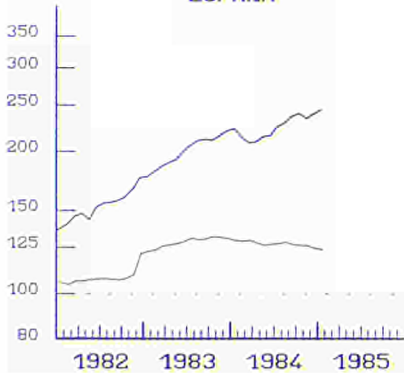

PORTUGAL

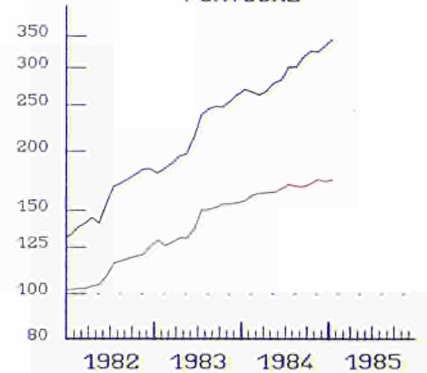

— ECU
 EINFACH-LOGARITHMISCHE SKALA

SEMI-LOGARITHMIC SCALE

— US \$
 ECHELLE SEMI-LOGARITHMIQUE

ANLEIHEN DES
OEFFENTLICHEN SEKTORS

RENDITE %

BR DEUTSCHLAND

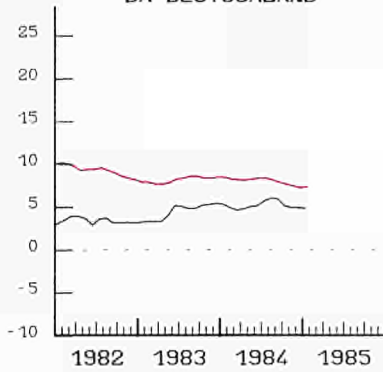

FIXED INTEREST
GOVERNMENT SECURITIES

YIELD %

FRANCE

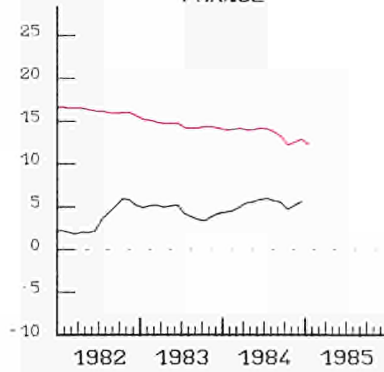

OBLIGATIONS
DU SECTEUR PUBLIC

RENDEMENT %

ITALIA

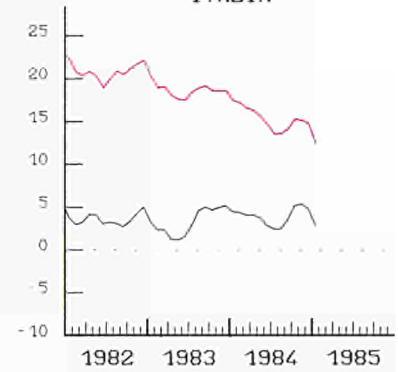

NEDERLAND

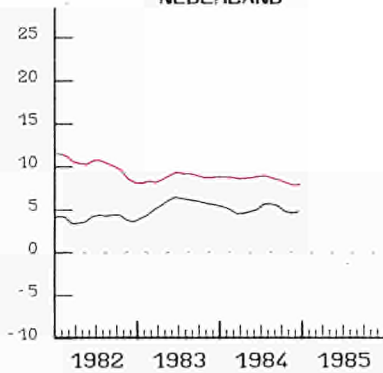

BELGIQUE BELGIE

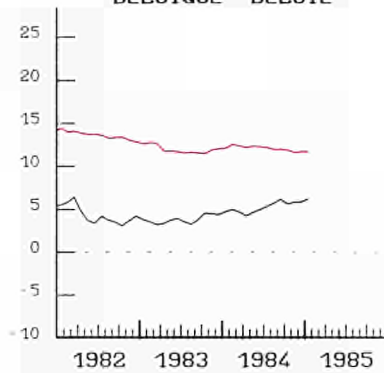

LUXEMBOURG

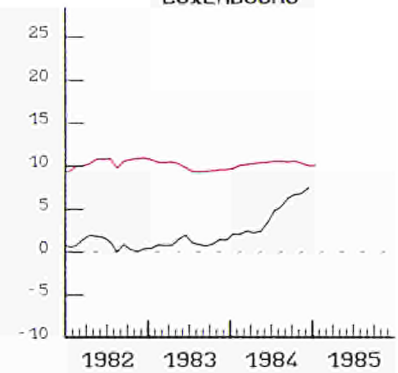

UNITED KINGDOM

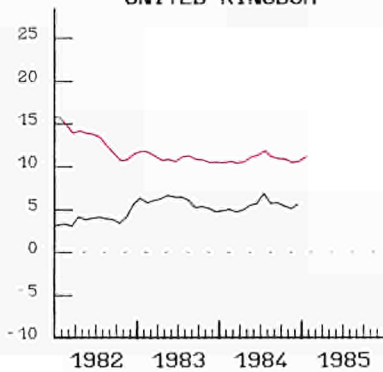

IRELAND

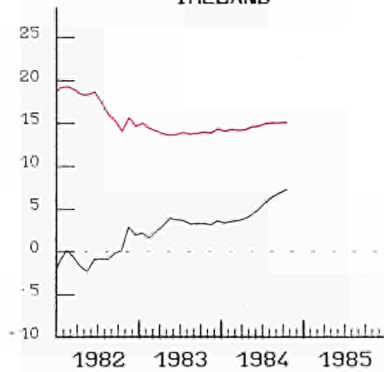

DANMARK

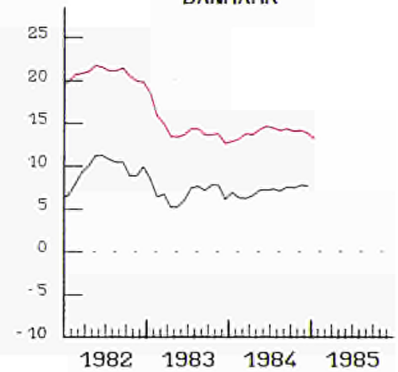

HELLAS

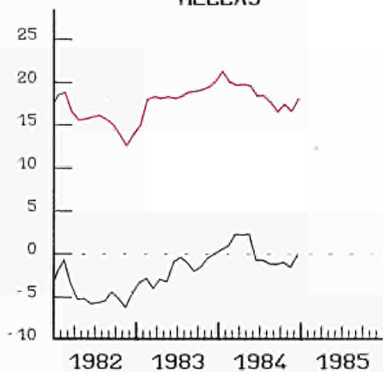

USA

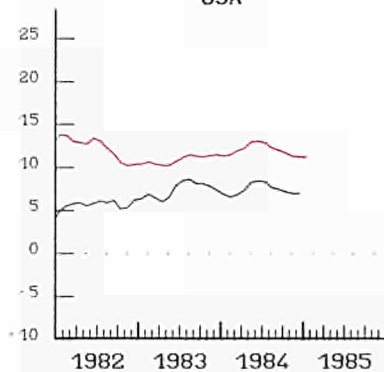

JAPAN

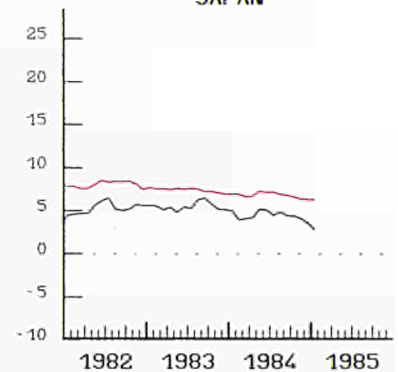

— NOMINAL

— REAL - REEL

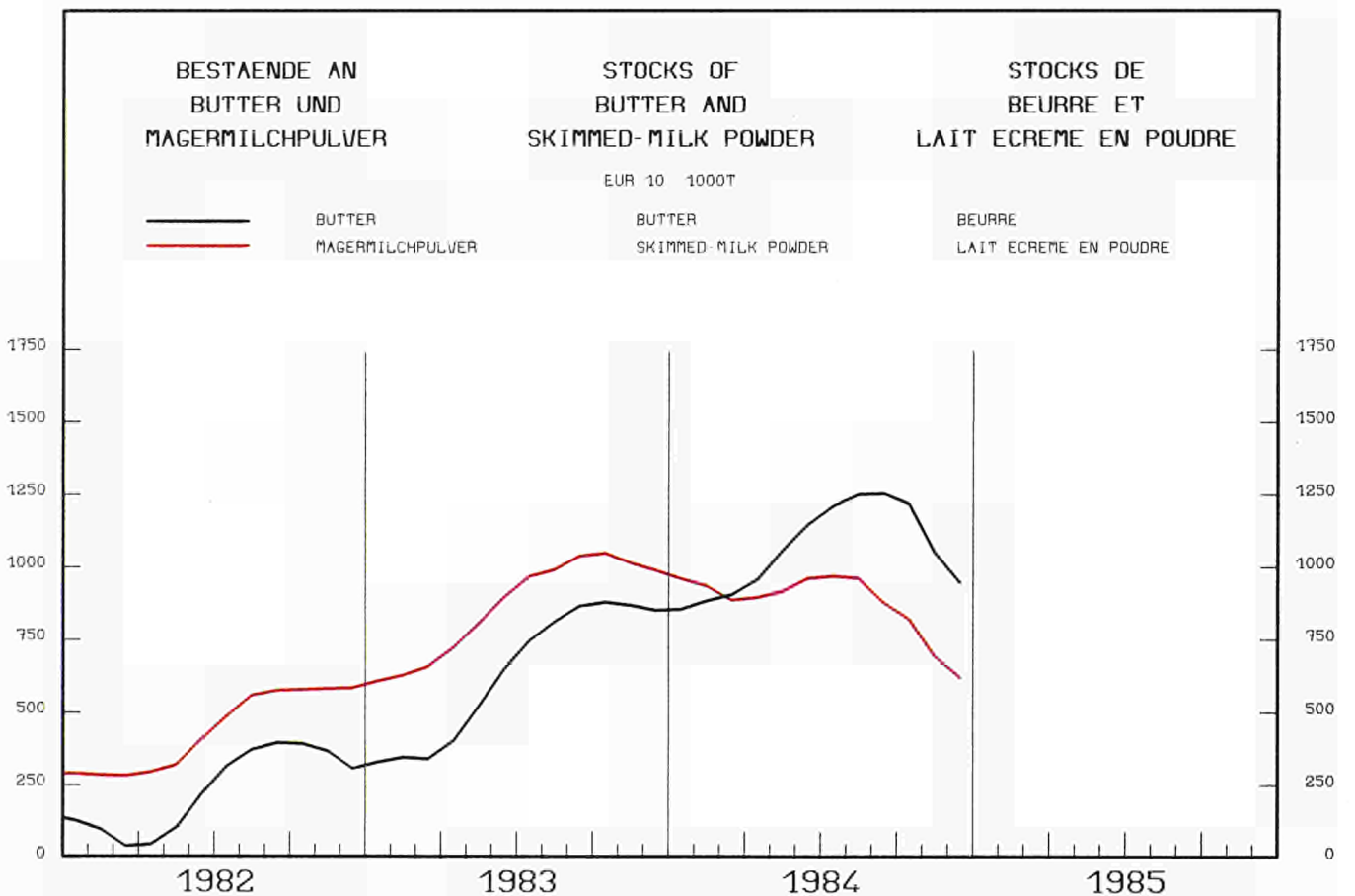
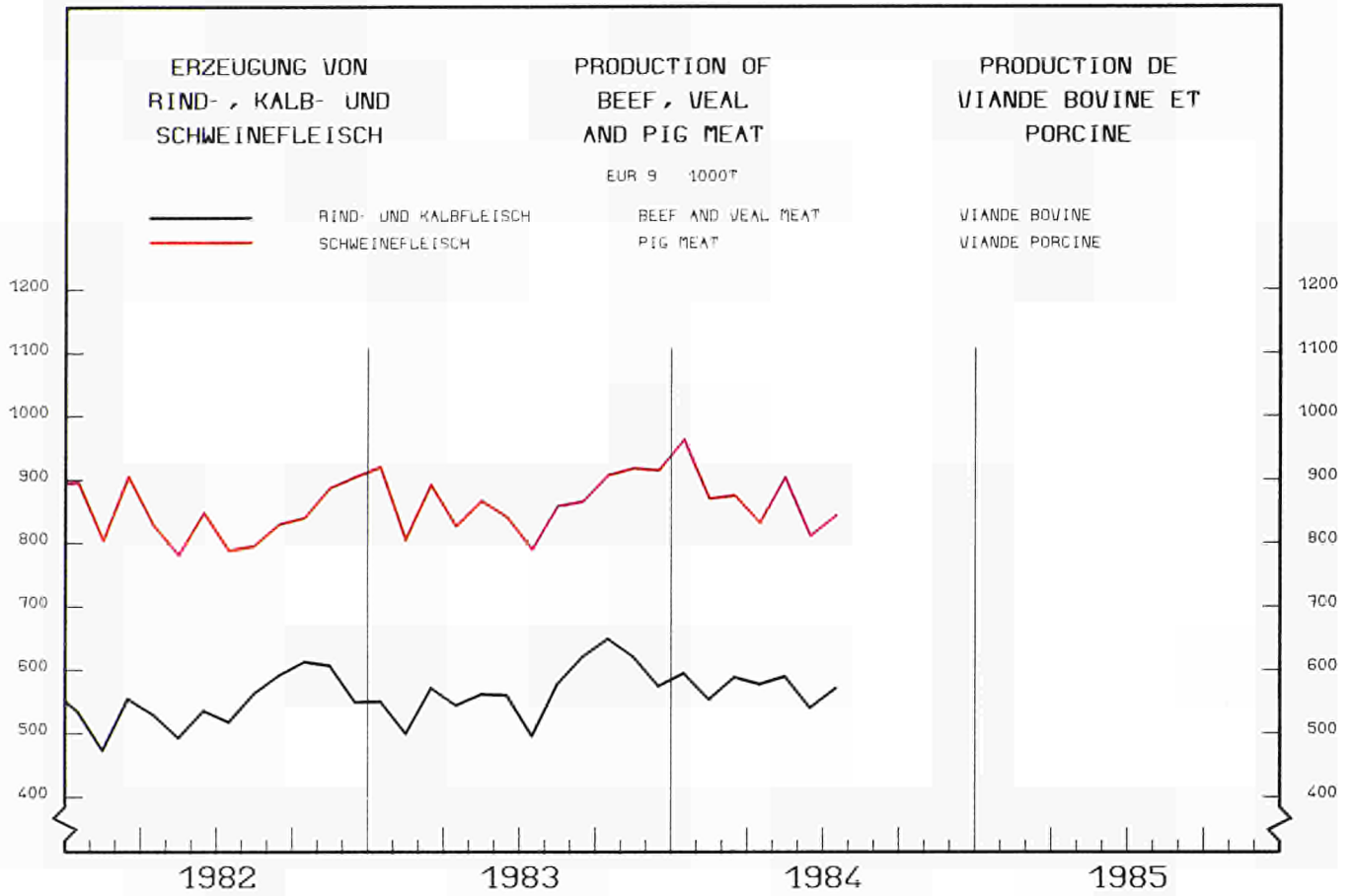

GEMEINSCHAFTSTABELLEN

COMMUNITY TABLES

TABLEAUX COMMUNAUTAIRES

	EUR10	BELGIQUE BELGIÉ	DANMARK	BR DEUTSCHLAND	ΕΛΛΑΔΑ	FRANCE	IRELAND	ITALIA	LUXEMBOURG	NEDERLAND	UNITED KINGDOM	
001 - BRUTTOINLANDSPRODUKT VERÄNDERUNG DES VOLUMENS		GROSS DOMESTIC PRODUCT CHANGE IN VOLUME						PRODUIT INTERIEUR BRUT EVOLUTION EN VOLUME				
EUR 10 = 100												
1980	100,0	3,9	2,1	25,8	2,0	21,8	0,8	18,4	0,2	5,5	19,5	
1980 = 100												
1981	99,8	98,7	99,1	100,1	99,7	100,2	102,9	100,2	98,2	99,3	98,9	
1982	100,3	99,9	102,1	99,2	99,6	102,2	104,9	99,7	97,1	97,6	100,7	
1983	101,3	100,3	104,1	100,1	99,8	103,2	105,5	98,6	95,0	98,1	104,0	
1984	103,5	101,8	109,7	102,5	102,0	104,7	108,8	101,4	96,7	100,1	106,1	
%, T4/T0												
1981 II	-0,4	-0,9	-	-0,5	+0,1	+0,1	-	-0,2	-	-	-0,8	
III		-0,6	-	+0,5	+2,6	+0,6	-	+1,5	-	-	-2,1	
IV	+0,7	-1,6	-	+0,6	-1,9	+1,8	-	+1,9	-	-	-0,1	
1982 I	+0,8	-0,2	-	-1,0	+2,6	+2,8	-	+2,3	-	-	+0,9	
II	+0,9	+0,5	-	-0,3	-1,0	+2,4	-	+1,1	-	-	+2,0	
III	+0,3	+0,2	-	-1,7	-1,5	+1,6	-	-1,6	-	-	+2,2	
IV	+0,2	-0,7	-	-1,4	+1,1	+1,2	-	-2,9	-	-	+2,6	
1983 I	+0,2	-1,6	-	-0,3	-0,3	+0,5	-	+1,1	-	-	+3,1	
II	+0,6	-2,6	-	+1,0	+0,2	+0,4	-	-4,9	-	-	+2,4	
III	+1,6	-	-	+1,4	-	+0,8	-	+2,2	-	-	+4,5	
IV	+2,3	-	-	+3,0	-	+0,9	-	-	-	-	+3,6	
1984 I	+2,7	-	-	+3,9	-	+2,5	-	-	-	-	+2,5	
II	+1,7	-	-	+0,6	-	+1,5	-	-	-	-	+2,2	
III	+2,1	-	-	+2,8	-	+2,1	-	-	-	-	+0,3	
002 - PRIVATER VERBRAUCH VERÄNDERUNG DES VOLUMENS		CONSUMPTION BY HOUSEHOLDS CHANGE IN VOLUME						CONSOMMATION PRIVEE EVOLUTION EN VOLUME				
EUR 10 = 100												
1980	100,0	4,0	1,9	26,2	2,1	22,3	0,9	18,4	0,2	5,5	18,7	
1980 = 100												
1981	100,4	98,8	97,7	99,8	101,1	102,1	102,1	100,8	101,7	97,5	100,0	
1982	100,9	99,4	99,1	98,4	103,1	105,4	97,1	101,0	100,0	96,2	100,9	
1983	102,0	98,5	100,9	99,4	103,8	106,2	93,7	100,4	98,6	96,0	105,2	
1984												
%, T4/T0												
1981 II	+0,9	+0,6	-	-0,1	-	+2,4	-	+0,7	-	-2,6	+0,8	
III	+0,5	+0,4	-	-0,9	-	+2,8	-	-	-	-2,6	+0,2	
IV	+0,6	-0,6	-	-0,6	-	+2,5	-	+0,2	-	-2,5	+0,7	
1982 I	+0,8	-0,1	-	-0,5	-	+4,1	-	+0,3	-	-1,8	-0,6	
II	+0,9	-1,9	-	-0,7	-	+3,8	-	+0,5	-	-	+0,2	
III	+0,5	-2,0	-	-2,4	-	+2,9	-	+0,7	-	-	+1,7	
IV	+1,1	-0,6	-	-1,9	-	+3,3	-	+0,5	-	-	+2,9	
1983 I		-4,5	-	+0,4	-	+1,7	-	-	-	-	+3,8	
II		-8,6	-	+1,6	-	+1,1	-	-	-	-	+4,4	
III		-	-	+1,7	-	+0,6	-	-	-	-	+5,1	
IV		-	-	+0,9	-	+0,8	-	-	-	-	+3,8	
1984 I		-	-	+0,8	-	+1,1	-	-	-	-	+2,7	
II		-	-	+0,4	-	+0,3	-	-	-	-	+2,8	
III		-	-	+0,8	-	+0,5	-	-	-	-	+0,6	
003 - BRUTTOANLAGENINVESTITIONEN VERÄNDERUNG DES VOLUMENS		GROSS FIXED CAPITAL FORMATION CHANGE IN VOLUME						FORMATION BRUTE DE CAPITAL FIXE EVOLUTION EN VOLUME				
EUR 10 = 100												
1980	100,0	3,9	1,9	28,1	2,3	22,8	1,1	17,4	0,2	5,5	16,8	
1980 = 100												
1981	95,4	83,7	80,8	95,8	92,2	98,4	108,0	100,6	86,7	89,5	91,5	
1982	93,9	82,9	85,2	91,3	90,8	97,8	101,2	95,4	84,7	85,7	97,6	
1983	93,9	77,6	87,9	94,1	89,5	96,5	93,2	90,4	80,2	86,1	101,7	
1984												
%, T4/T0												
1981 II	-2,2	-12,1	-	-1,4	-10,1	-0,9	-	+1,0	-	-12,5	-10,4	
III	-2,5	-15,1	-	-2,0	+4,2	-1,5	-	-0,4	-	-5,9	-7,8	
IV	-4,6	-11,6	-	-6,2	-11,4	-2,8	-	-4,3	-	-	-3,9	
1982 I	-2,9	-15,6	-	-6,8	+20,8	-2,0	-	-7,5	-	-	+4,0	
II	-2,3	-10,4	-	-6,6	-	-0,2	-	-4,4	-	-	+5,6	
III	-1,1	-2,6	-	-6,1	-	+0,3	-	-8,1	-	-	+9,6	
IV	+0,4	-5,0	-	+0,2	-	-0,3	-	-1,0	-	-	+7,7	
1983 I	-0,1	-2,9	-	+0,1	-	+0,2	-	-8,8	-	-	+7,6	
II	-1,1	-15,1	-	+2,5	-	-3,8	-	-10,1	-	-	+3,1	
III	-0,4	-	-	+3,2	-	-2,8	-	-	-	-	+0,7	
IV	+1,9	-	-	+5,6	-	-2,0	-	-	-	-	+5,0	
1984 I	+2,7	-	-	+5,2	-	-1,9	-	-	-	-	+9,5	
II	+0,9	-	-	-2,4	-	-0,9	-	-	-	-	+9,2	
III	+1,0	-	-	+0,8	-	-2,7	-	-	-	-	+5,5	

	EUR10	BELGIQUE BELGIE	DANMARK	BR DEUTSCHLAND	ΕΛΛΑΔΑ	FRANCE	IRELAND	ITALIA	LUXEMBOURG	NEDERLAND	UNITED KINGDOM	
004 - BRUTTOINLANDSPRODUKT VERAENDERUNG DER PREISE		GROSS DOMESTIC PRODUCT CHANGE IN PRICE						PRODUIT INTERIEUR BRUT EVOLUTION DES PRIX				
1980 = 100												
1981	110.6	105.3	110.1	104.1	119.3	112.1	117.1	118.3	107.9	105.5	111.7	
1982	121.8	112.7	122.5	108.9	148.6	126.1	135.0	139.5	117.1	111.9	119.6	
1983	131.2	119.4	132.5	112.4	178.0	138.4	149.3	160.5	127.0	114.0	125.7	
1984	138.7	126.0	138.5	114.6	210.6	148.8	160.6	176.7	136.1	116.9	130.9	
%, T4/T0												
1981 II	10.6	1.7	-	3.8	-	11.2	-	20.5	-	-	12.7	
III	9.7	2.8	-	4.1	-	11.5	-	16.7	-	-	10.2	
IV	10.5	6.2	-	4.6	-	13.7	-	17.6	-	-	8.8	
1982 I	10.8	4.3	-	5.3	-	14.5	-	17.0	-	-	8.1	
II	10.1	9.4	-	4.5	-	14.9	-	18.9	-	-	7.2	
III	9.9	8.6	-	4.5	-	11.7	-	18.7	-	-	6.8	
IV	8.2	7.6	-	4.4	-	9.2	-	16.0	-	-	6.1	
1983 I	7.9	9.6	-	4.0	-	9.4	-	19.2	-	-	6.4	
II	7.2	5.3	-	3.0	-	8.7	-	15.4	-	-	4.8	
III	7.3	-	-	3.0	-	9.8	-	-	-	-	4.8	
IV	7.4	-	-	2.8	-	10.1	-	-	-	-	4.4	
1984 I	6.0	-	-	2.0	-	8.3	-	-	-	-	3.6	
II	5.6	-	-	2.0	-	7.2	-	-	-	-	3.8	
III	4.8	-	-	1.4	-	6.9	-	-	-	-	3.7	
005 - PRIVATER VERBRAUCH VERAENDERUNG DER PREISE		CONSUMPTION BY HOUSEHOLDS CHANGE IN PRICE						CONSOMMATION PREEVE EVOLUTION DES PRIX				
1980 = 100												
1981	111.7	108.5	112.0	106.0	123.2	112.8	119.5	119.2	107.7	106.3	111.2	
1982	122.7	116.7	124.4	111.1	149.1	125.5	138.7	139.5	118.2	112.1	120.5	
1983	132.0	124.8	133.3	114.3	178.2	137.3	152.1	160.3	128.1	115.4	126.6	
1984	300 454.2	-	-	-	-	-	-	-	10 515 040,0	-	-	
%, T4/T0												
1981 II	11.3	6.9	-	5.5	-	12.2	-	20.2	-	5.9	11.1	
III	11.6	6.9	-	6.3	-	13.1	-	19.0	-	6.0	11.1	
IV	11.7	8.2	-	6.5	-	13.4	-	18.6	-	6.9	11.1	
1982 I	10.9	8.3	-	5.5	-	13.1	-	17.5	-	6.3	10.6	
II	10.0	8.6	-	5.2	-	12.6	-	16.1	-	-	8.9	
III	9.3	8.6	-	4.9	-	10.4	-	17.4	-	-	7.4	
IV	8.4	6.8	-	4.5	-	8.5	-	17.2	-	-	6.4	
1983 I	9.1	9.7	-	3.4	-	9.1	-	-	-	-	6.1	
II	9.7	-	-	2.7	-	9.2	-	-	-	-	5.0	
III	-	-	-	2.6	-	9.6	-	-	-	-	4.9	
IV	-	-	-	2.8	-	9.7	-	-	-	-	4.5	
1984 I	-	-	-	3.1	-	8.5	-	-	-	-	4.4	
II	-	-	-	3.0	-	7.2	-	-	-	-	4.8	
III	-	-	-	2.1	-	7.2	-	-	-	-	4.3	
006 - BRUTTOANLAGENINVESTITIONEN VERAENDERUNG DER PREISE		GROSS FIXED CAPITAL FORMATION CHANGE IN PRICE						FORMATION BRUTE DE CAPITAL FIXE EVOLUTION DES PRIX				
1980 = 100												
1981	110.7	105.4	112.4	104.4	119.2	111.6	114.6	120.3	108.6	106.7	109.8	
1982	119.2	111.8	125.8	107.1	136.3	123.5	125.4	140.1	123.7	110.6	113.2	
1983	126.5	116.8	136.1	109.0	168.2	132.7	133.1	158.9	133.1	112.4	117.0	
1984	-	-	-	-	-	-	-	-	-	-	-	
%, T4/T0												
1981 II	10.6	-	-	4.5	-	10.7	-	21.1	-	7.3	11.7	
III	10.0	-	-	3.9	-	11.4	-	20.6	-	5.7	8.2	
IV	10.0	-	-	4.3	-	13.1	-	20.9	-	-	4.1	
1982 I	9.3	-	-	4.1	-	13.0	-	19.4	-	-	3.0	
II	8.1	-	-	2.7	-	11.9	-	16.2	-	-	3.1	
III	7.1	-	-	2.2	-	10.1	-	15.4	-	-	2.9	
IV	6.3	-	-	1.7	-	8.0	-	13.3	-	-	3.2	
1983 I	5.6	-	-	1.1	-	6.8	-	14.4	-	-	3.0	
II	5.8	-	-	1.1	-	8.1	-	14.1	-	-	2.8	
III	6.3	-	-	2.1	-	8.5	-	-	-	-	3.6	
IV	6.4	-	-	2.3	-	8.6	-	-	-	-	4.5	
1984 I	5.8	-	-	2.8	-	7.4	-	-	-	-	3.7	
II	5.0	-	-	2.3	-	5.8	-	-	-	-	3.8	
III	4.8	-	-	1.7	-	6.5	-	-	-	-	4.7	

BESCHAFTIGUNG

EMPLOYMENT

EMPLOI

	EUR10	BELGIQUE BELGIË	DANMARK	BR DEUTSCHLAND	ΕΛΛΑΔΑ	FRANCE	IRELAND	ITALIA	LUXEMBOURG	NEREDLAND	UNITED KINGDOM
007 - GESAMTBEVOELKERUNG	TOTAL POPULATION										
	POPULATION TOTALE										
	EUR 10 = 100										
1980	100,0	3,6	1,9	22,8	3,6	19,9	1,3	20,8	0,1	5,2	20,8
	1000										
1980	270 584	9 847	5 123	61 566	9 642	53 714	3 401	56 416	365	14 150	56 360
1981	271 258	9 852	5 122	61 682	9 729	53 966	3 443	56 502	366	14 247	56 348
1982	271 965	9 856	5 118	61 638	9 789	54 430	3 483	56 639	366	14 310	56 335
1983	272 349	9 856	5 114	61 423	9 850	54 652	3 508	56 836	366	14 367	56 377
008 - ZIVILE ERWERBSPERSONEN INSGESAMT	CIVILIAN LABOUR FORCES TOTAL										
	POPULATION ACTIVE CIVILE TOTAL										
	EUR 10 = 100										
1980	100,0	3,5	2,3	23,2	3,0	19,7	1,1	19,4	0,1	4,6	23,1
	1000										
1980	114 803	4 065	2 633	26 660	3 451	22 578	1 232	22 248	159	5 281	26 496
1981	115 687	4 079	2 654	26 838	3 678	22 663	1 257	22 536	160	5 439	26 384
1982	116 333	4 105	2 670	26 933	3 707	22 847	1 281	22 610	160	5 587	26 433
1983	116 728	4 123	2 710	26 907	3 808	22 731	1 295	22 835	160	5 705	26 454
009 - ZIVILE ERWERBSTAETIGE INSGESAMT	CIVILIAN EMPLOYMENT TOTAL										
	EMPLOI CIVIL TOTAL										
	1000										
1980	108 226	3 706	2 460	25 771	3 356	21 126	1 141	20 551	158	4 973	24 983
1981	107 035	3 627	2 438	25 566	3 529	20 969	1 131	20 623	158	5 005	23 989
1982	106 070	3 578	2 437	25 100	3 491	20 984	1 133	20 542	158	4 984	23 663
1983	105 249	3 542	2 458	24 649	3 508	20 867	1 111	20 557	158	4 929	23 470
010 - ZIVILE ERWERBSTAETIGE ANTEIL DER FRAUEN	CIVILIAN EMPLOYMENT WOMEN AS A PERCENTAGE										
	EMPLOI CIVIL POURCENTAGE DE FEMMES										
	%										
1980	36,8	35,8	44,5	38,2	29,6	38,0	29,2	32,1	30,6	30,6	40,2
1981	37,1	36,4	45,3	38,4	31,4	38,3	29,8	32,3	31,4	30,3	40,6
1982	37,5	36,9	45,4	38,6	30,7	38,8	30,5	32,5	32,6	32,7	41,1
1983	37,9	37,4	46,1	38,8	32,7	39,2	31,2	32,8	33,0	33,6	41,6
011 - ZIVILE ARBEITNEHMER INSGESAMT	NUMBER OF CIVILIAN EMPLOYEES TOTAL										
	EMPLOI CIVIL SALARIE TOTAL										
	EUR 10 = 100										
1980	100,0	3,4	2,3	23,8	3,1	19,5	1,1	19,0	0,1	4,6	23,1
	1000										
1980	89 820	3 083	2 068	22 455	1 668	17 532	859	14 684	136	4 362	22 972
1981	88 441	3 006	2 067	22 315	1 699	17 412	862	14 698	137	4 374	21 871
1982	87 552	2 958	2 082	21 863	1 714	17 470	857	14 664	138	4 333	21 473
1983	86 560	2 916	2 081	21 424	1 697	17 409	836	14 524	138	4 325	21 210
012 - ARBEITNEHMER LANDWIRTSCHAFT	NUMBER OF EMPLOYEES AGRICULTURE										
	EMPLOI SALARIE AGRICULTURE										
	EUR 10 = 100										
1980	100,0	0,5	2,2	10,7	2,3	15,9	1,2	48,5		2,8	15,9
	1000										
1980	2 264	11	50	243	-	359	27	1 097	1,0	64	361
1981	2 147	11	47	247	-	350	23	1 018	1,0	63	352
1982	2 093	11	48	245	-	343	23	972	1,0	64	354
1983	2 062	11	52	245	-	338	22	935	1,0	64	349
013 - ARBEITNEHMER INDUSTRIE	NUMBER OF EMPLOYEES INDUSTRY										
	EMPLOI SALARIE INDUSTRIE										
	EUR 10 = 100										
1980	100,0	3,1	1,7	28,6	2,0	18,6	0,9	17,5	0,2	3,9	23,6
	1000										
1980	37 735	1 171	633	10 774	-	7 014	342	6 597	57,7	1 482	8 918
1981	36 188	1 095	594	10 531	-	6 803	337	6 535	57,3	1 418	8 069
1982	34 948	1 041	585	10 129	-	6 675	326	6 386	55,9	1 352	7 657
1983	33 731	1 003	573	9 761	-	6 507	301	6 196	54,2	1 301	7 320
014 - ZIVILE ARBEITNEHMER DIENSTLEISTUNGEN	NUMBER OF CIVILIAN EMPLOYEES SERVICES										
	EMPLOI CIVIL SALARIE SERVICES										
	EUR 10 = 100										
1980	100,0	4,0	2,7	22,2	2,3	20,0	1,0	16,9	0,2	5,4	25,5
	1000										
1980	49 821	1 901	1 385	11 438	-	10 159	490	6 990	77,8	2 816	13 693
1981	50 106	1 900	1 426	11 537	-	10 259	502	7 145	79,0	2 893	13 450
1982	50 511	1 906	1 449	11 489	-	10 452	508	7 306	81,2	2 917	13 462
1983	50 767	1 902	1 456	11 418	-	10 564	513	7 393	82,8	2 960	13 541

BESCHAEFTIGUNG

EMPLOYMENT

EMPLOI

	EUR10	BELGIQUE BELGIE	DANMARK	BR DEUTSCHLAND	ΕΛΛΑΔΑ	FRANCE	IRELAND	ITALIA	LUXEMBOURG	NEDERLAND	UNITED KINGDOM	
015 - ARBEITNEHMER INSGESAMT INDUSTRIE - NACE 1-4	NUMBER OF EMPLOYEES TOTAL INDUSTRY - NACE 1-4					EMPLOI SALARIE TOTAL INDUSTRIE - NACE 1-4						
	EUR 10 = 100											
1980	100.0	3.6	1.3	28.7	-	19.1	0.7	14.4	0.2	3.4	28.7	
	1980 = 100											
1980	100.0	100.0	100.0	100.0	100.0	100.0	100.0	100.0	100.0	100.0	100.0	
1981	95.2	94.8	94.6	97.7	98.8	95.9	97.6	96.8	97.0	96.8	91.2	
1982	91.8	90.6	93.9	94.1	96.6	94.3	94.5	92.5	93.8	93.0	87.3	
1983	88.2	87.9	93.7	90.2	105.1	91.7	88.8	87.8	89.0	88.1	83.7	
1983 III	88.1	87.8	94.3	90.3	108.0	91.4	89.1	87.5	88.9	87.7	83.7	
IV	87.4	87.8	94.0	89.9	105.0	90.4	87.6	86.0	88.0	86.5	83.2	
1984 I	86.4	87.7	93.8	88.9	103.9	89.6	86.3	84.7			82.3	
II	86.3	87.5	96.7	88.8	104.6	89.6	86.5	83.7			82.3	
III		87.1	98.0	89.6				82.4			82.7	
016 - ARBEITNEHMER ENERGIE - NACE 11-16	NUMBER OF EMPLOYEES ENERGY - NACE 11-16					EMPLOI SALARIE ENERGIE - NACE 11-16						
	EUR 10 = 100											
1980	100.0	3.5	0.3	29.8	-	17.2	0.7	10.2	0.1		38.1	
	1980 = 100											
1980	-	100.0	100.0	-	-	100.0	-	100.0	100.0	100.0	100.0	
1981	-	98.8	100.0	-	-	100.8	-	101.7	96.8	102.5	97.0	
1982	-	97.6	94.3	-	-	103.6	-	101.2	92.4	101.8	94.5	
1983	-	95.1	86.9	-	-	105.3	-	100.2	89.8	99.5	91.2	
1983 III	-	94.5	89.1	-	-	105.3	-	100.2	88.9	99.2	90.8	
IV	-	94.9	89.1	-	-	105.0	-	99.8	87.4	98.3	89.9	
1984 I	-	95.1	86.1	-	-	104.7	-	99.4			88.7	
II	-	93.8	96.0	-	-	104.7	-	99.4			87.9	
III	-	93.3	93.7	-	-		-	99.0			73.4	
017 - ARBEITNEHMER METALLE - NACE 22	NUMBER OF EMPLOYEES PRODUCTION OF METALS - NACE 22					EMPLOI SALARIE METALLURGIE - NACE 22						
	EUR 10 = 100											
1980	100.0	6.3	0.2	28.3	-	18.9	0.2	13.1	1.5	2.3	29.1	
	1980 = 100											
1980	100.0	100.0	100.0	100.0	100.0	100.0	100.0	100.0	100.0	100.0	100.0	
1981	91.4	94.5	87.5	95.7	93.3	93.6	93.1	97.4	94.5	99.0	81.5	
1982	86.9	91.5	80.4	91.0	88.8	90.6	85.3	93.2	89.9	96.6	76.0	
1983	81.0	87.5	78.9	85.3	117.9	85.9	69.6	88.4	80.9	92.6	67.9	
1983 III	80.2	87.1	80.9	84.7	119.4	85.6	66.7	88.0	79.8	91.6	66.5	
IV	79.2	87.0	80.9	83.8	121.0	84.0	70.6	86.2	78.5	91.0	66.1	
1984 I	77.7	86.5	79.1	82.3	123.6	82.4	66.7	84.6			65.1	
II	76.8	86.2	81.5	81.1	124.2	81.3	66.7	82.8			64.9	
III		85.0	82.7	80.9				77.5			64.2	
018 - ARBEITNEHMER CHEMIE - NACE 25+26	NUMBER OF EMPLOYEES CHEMICAL INDUSTRY - NACE 25+26					EMPLOI SALARIE CHIMIE - NACE 25+26						
	EUR 10 = 100											
1980	100.0	3.8	1.0	32.6	-	18.0	0.5	16.4	0.1	4.9	22.7	
	1980 = 100											
1980	100.0	100.0	100.0	100.0	100.0	100.0	100.0	100.0	100.0	100.0	100.0	
1981	96.6	96.8	96.1	99.6	101.2	97.5	104.2	94.2	95.3	100.3	92.6	
1982	93.4	93.2	98.1	97.0	101.2	96.3	101.7	88.0	95.3	98.5	88.4	
1983	90.4	91.9	95.9	95.1	124.3	94.5	102.3	82.1	89.8	95.4	84.5	
1983 III	90.3	92.1	96.2	95.3	123.9	94.3	104.2	81.3	90.0	94.9	84.7	
IV	89.7	93.3	96.3	94.9	124.3	93.8	105.0	79.7	90.7	94.1	84.0	
1984 I	89.0	93.9	96.7	94.7	124.7	94.1	104.2	78.1			83.2	
II	89.2	94.1	98.9	94.8	125.1	94.9	103.4	77.2			83.7	
III		94.3	100.2	95.8				75.9			84.5	
019 - ARBEITNEHMER METALLVERARBEITUNG - NACE 31-36	NUMBER OF EMPLOYEES METAL WORKING - NACE 31-36					EMPLOI SALARIE TRANSFORMATION DES METAUX - NACE 31-36						
	EUR 10 = 100											
1980	100.0	2.8	1.3	32.0	-	19.4	0.3	13.1	0.1	3.5	27.6	
	1980 = 100											
1980	100.0	100.0	100.0	100.0	100.0	100.0	100.0	100.0	100.0	100.0	100.0	
1981	95.2	95.0	95.0	98.3	103.5	96.2	100.2	96.1	101.5	97.4	90.0	
1982	92.0	90.0	94.2	95.8	101.2	94.7	99.2	91.4	108.3	93.2	86.0	
1983	88.4	87.3	93.2	92.3	83.6	91.8	93.2	86.3	98.1	87.4	82.3	
1983 III	88.1	86.7	92.9	92.2	82.9	91.4	92.0	85.7	98.5	86.5	82.2	
IV	87.6	86.4	93.1	92.0	82.8	90.8	92.0	84.3	97.9	85.1	81.9	
1984 I	86.8	85.6	93.8	91.2	83.6	89.8	92.7	82.9			81.2	
II	86.4	81.0	96.1	91.0	82.4	89.5	92.0	81.6			81.3	
III		85.1	97.7	92.1				79.6			81.5	

BESCHAEFTIGUNG

EMPLOYMENT

EMPLOI

	EUR10	BELGIE BELGIE	DANMARK	BR DEUTSCHLAND	ΕΛΛΑΔΑ	FRANCE	IRELAND	ITALIA	LUXEMBOURG	NEDERLAND	UNITED KINGDOM
020 - ARBEITNEHMER MASCHINENBAU - NACE 32											
					NUMBER OF EMPLOYEES MECHANICAL ENGINEERING - NACE 32					EMPLOI SALARIE MACHINES - NACE 32	
					EUR 10 = 100						
1980	100.0	3.1	1.2	31.1	-	22.9	0.5	12.6	0.1	4.0	24.5
					1980 = 100						
1980	100.0	100.0	100.0	100.0	100.0	100.0	100.0	100.0	100.0	100.0	100.0
1981	95.9	101.0	91.7	99.5	96.4	96.9	98.8	95.8	97.7	96.6	90.4
1982	92.7	92.2	92.4	97.3	94.2	94.1	95.4	90.8	93.2	91.9	86.9
1983	88.1	88.1	93.7	93.5	79.0	89.8	89.9	85.6	87.6	87.1	81.3
1983 III	87.8	87.4	93.7	93.0	78.5	89.5	89.3	85.2	86.9	86.2	81.1
IV	87.2	87.5	94.4	92.9	82.4	88.4	89.3	83.9	86.2	84.4	80.5
1984 I	86.1	87.9	95.6	91.1	79.8	87.6	88.1	82.7	82.7	82.7	79.7
II	85.9	88.2	98.1	90.5	78.1	87.1	89.3	81.7	81.7	81.7	80.1
III		89.0	100.3	91.1				80.5	80.5	80.5	80.4
021 - ARBEITNEHMER FAHRZEUGBAU - NACE 35+36											
					NUMBER OF EMPLOYEES TRANSPORT EQUIPMENT - NACE 35+36					EMPLOI SALARIE MATERIEL DE TRANSPORT - NACE 35+36	
					EUR 10 = 100						
1980	100.0	2.5	0.9	24.6	-	23.3	0.2	14.3		2.7	31.4
					1980 = 100						
1980		100.0	100.0	100.0	100.0	100.0	100.0	100.0		100.0	
1981		92.1	105.8	98.9	107.9	94.5	95.5	95.7		99.4	
1982	91.0	86.9	104.8	99.4	106.2	93.0	93.3	91.0		96.2	82.3
1983	87.3	86.2	92.0	97.5	70.0	90.9	84.5	85.1		89.3	77.4
1983 III	86.9	86.6	87.1	97.6	69.1	90.5	81.6	84.5		87.2	77.1
IV	86.1	85.5	83.4	97.4	67.5	90.0	79.2	83.1		85.9	76.0
1984 I	85.1	84.1	84.8	97.1	69.9	88.8	80.0	81.5			74.6
II	84.0	71.1	84.5	96.8	68.5	88.2	77.6	80.3			73.5
III		82.9	84.9	97.9				79.0			72.7
022 - ARBEITNEHMER NAHRUNGSMITTEL, USW - NACE 41+42											
					NUMBER OF EMPLOYEES FOOD, DRINK, TOBACCO - NACE 41+42					EMPLOI SALARIE ALIMENTATION, ETC - NACE 41+42	
					EUR 10 = 100						
1980	100.0	3.9	2.7	21.6	-	17.6	2.4	11.6	0.1	6.8	33.2
					1980 = 100						
1980	100.0	100.0	100.0	100.0	100.0	100.0	100.0		100.0	100.0	100.0
1981	96.6	98.3	97.4	99.2	98.1	96.9	95.3		99.8	97.6	94.3
1982	94.2	97.0	96.0	95.8	95.7	95.1	92.6		99.3	94.7	92.3
1983	91.2	96.0	97.5	92.2	109.5	92.1	87.5		99.5	91.1	89.3
1983 III	92.1	96.8	99.1	93.3	129.7	92.8	88.8		100.5	91.3	90.2
IV	90.8	97.2	96.2	92.5	110.0	89.9	87.8		100.0	90.1	89.4
1984 I	88.8	94.3	96.3	89.7	103.0	89.8	85.0				86.7
II	89.7	95.2	100.8	89.5	106.9	92.4	85.3				87.2
III		97.2	101.6	92.1							89.0
023 - ARBEITNEHMER TEXTILIEN - NACE 43											
					NUMBER OF EMPLOYEES TEXTILES - NACE 43					EMPLOI SALARIE TEXTILES - NACE 43	
					EUR 10 = 100						
1980	100.0	5.1	0.7	21.5	-	20.1	1.0	21.5		3.0	27.0
					1980 = 100						
1980	100.0	100.0	100.0	100.0	100.0	100.0	100.0	100.0	-	100.0	100.0
1981	92.0	92.4	92.7	93.3	94.2	94.0	90.7	94.6	-	88.4	87.9
1982	86.3	88.0	93.5	85.9	90.7	91.9	79.4	88.5	-	80.0	81.1
1983	81.8	88.8	98.1	79.7	94.2	89.6	69.0	83.9	-	71.7	75.9
1983 III	81.5	88.3	98.9	79.1	93.4	89.1	68.8	83.8	-	71.1	75.9
IV	81.0	91.0	98.7	78.9	94.4	88.6	68.8	82.2	-	70.2	75.3
1984 I	80.5	92.0	101.9	78.4	94.2	88.1	68.2	80.9	-		74.0
II	80.1	91.0	102.7	78.2	94.1	88.4	68.2	79.9	-		73.4
III		89.7	101.1	77.8				78.9	-		73.6
024 - ARBEITNEHMER SCHUHE, BEKLEIDUNG - NACE 45											
					NUMBER OF EMPLOYEES FOOTWEAR, CLOTHING - NACE 45					EMPLOI SALARIE CHAUSSURES, HABILLEMENT - NACE 45	
					EUR 10 = 100						
1980	100.0	4.0	1.0	22.1	-	20.2	1.3	20.1	0.1	2.2	28.9
					1980 = 100						
1980	-	100.0	100.0	100.0	100.0	100.0	100.0		100.0	100.0	100.0
1981	-	91.2	94.7	92.9	99.9	94.6	93.7		102.0	84.9	89.6
1982	-	86.2	94.1	85.0	100.9	94.7	90.5		96.8	75.9	82.0
1983	-	84.2	94.0	79.0	145.9	94.1	82.5		96.7	69.7	78.4
1983 III	-	83.4	94.5	78.2	142.2	93.7	82.6		97.6	69.0	78.3
IV	-	82.9	93.7	78.5	146.1	93.0	82.1		93.6	67.7	78.4
1984 I	-	83.6	92.8	78.7	146.7	92.3	82.6				78.0
II	-	82.2	93.2	77.7	146.6	91.7	82.1				77.2
III	-	81.1	94.2	77.6							76.8

ARBEITSLOSIGKEIT

UNEMPLOYMENT

CHOMAGE

	EUR10	BELGIQUE BELGIE	DANMARK	BR DEUTSCHLAND	ΕΛΛΑΔΑ	FRANCE	IRELAND	ITALIA	LUXEMBOURG	NEREDLAND	UNITED KINGDOM	
025 - REG.ARBEITSLOSE IN PROZENT DER ERWERBSPERSONEN: INSGESAMT			REG.UNEMPLOYED AS PERCENTAGE OF LABOUR FORCE: TOTAL						CHOMEURS ENREG.EN POURCENTAGE DE LA POPULATION ACTIVE: TOTAL			
%												
1981	7.6	11.1	8.9	4.8	1.2	7.8	10.2	8.8	1.0	8.8	9.2	
1982	9.2	13.0	9.5	6.9	1.4	8.8	12.2	10.5	1.3	11.7	10.6	
1983	10.3	14.4	10.4	8.4	1.7	8.9	15.0	12.0	1.5	14.3	11.5	
1984	10.9	14.5	10.2	8.4	1.9	10.1	16.7	13.1	1.7	14.7	12.0	
1983 IV	10.6	15.0	10.7	8.3	1.9	9.7	15.7	12.4	1.8	15.0	11.7	
1984 I	11.1	14.3	11.6	9.2	2.3	9.9	16.8	13.3	1.9	15.2	12.0	
II	10.5	13.4	9.7	8.0	1.6	9.6	16.5	13.0	1.5	14.5	11.6	
III	10.7	15.2	9.4	8.1	1.4	10.0	16.6	12.7	1.6	14.8	12.0	
IV	11.2	15.0	9.9	8.2	2.3	11.0	17.0	13.4	1.8	14.3	12.2	
1983 nov	10.6	14.9	10.4	8.1	1.9	9.7	15.6	12.4	1.8	15.0	11.7	
dec	10.8	14.8	10.8	8.7	2.4	9.7	16.2	12.5	1.8	15.3	11.6	
1984 jan	11.2	14.7	11.9	9.4	2.6	9.9	16.8	13.1	1.9	15.4	12.1	
feb	11.2	14.4	11.8	9.4	2.3	9.9	16.9	13.3	2.0	15.3	12.1	
mar	11.0	14.0	11.2	8.9	2.1	9.8	16.7	13.3	1.7	14.9	11.9	
apr	10.7	13.6	10.6	8.4	1.8	9.8	16.7	13.1	1.5	14.6	11.8	
mai	10.5	13.5	9.5	7.9	1.5	9.5	16.2	13.0	1.5	14.4	11.7	
jun	10.4	13.3	9.2	7.8	1.5	9.4	16.5	12.9	1.4	14.6	11.5	
jul	10.6	14.8	9.0	8.2	1.5	9.6	16.6	12.6	1.6	14.6	11.7	
aug	10.7	15.5	9.5	8.2	1.3	9.8	16.7	12.6	1.5	15.0	11.8	
sep	10.9	15.4	9.5	8.0	1.4	10.6	16.5	12.8	1.6	14.7	12.4	
oct	11.0	15.2	10.4	8.0	1.6	11.0	16.6	13.1	1.8	14.4	12.2	
nov	11.1	15.0	9.6	8.1	2.4	11.1	16.9	13.4	1.8	14.3	12.2	
dec	11.3	14.7	9.9	8.6	2.9	11.1	17.6	13.6	1.7	14.3	12.2	
1985 jan												
026 - REG.ARBEITSLOSE IN PROZENT DER ERWERBSPERSONEN: MAENNER			REG.UNEMPLOYED AS PERCENTAGE OF LABOUR FORCE: MEN						CHOMEURS ENREG.EN POURCENTAGE DE LA POPULATION ACTIVE: HOMMES			
%												
1981	7.1	7.8	8.8	4.1	1.0	6.3	11.0	7.1	0.8	8.8	10.8	
1982	8.7	9.7	9.2	6.3	1.2	7.4	13.2	8.3	1.0	12.1	12.6	
1983	9.8	11.0	9.5	7.8	1.5	7.6	16.1	9.5	1.2	14.9	13.5	
1984	10.2	10.9	8.6	7.8	1.6	8.9	17.7	10.4	1.3	15.1	13.8	
1983 IV	9.9	11.5	9.3	7.5	1.6	8.3	16.7	9.7	1.3	15.5	13.5	
1984 I	10.7	11.1	10.7	9.0	2.1	8.7	17.9	10.7	1.5	16.0	14.0	
II	10.0	10.2	8.2	7.4	1.4	8.5	17.4	10.3	1.1	15.0	13.5	
III	9.9	11.3	7.6	7.2	1.1	8.7	17.4	10.0	1.2	14.9	13.7	
IV	10.3	11.3	7.9	7.4	1.9	9.6	18.0	10.5	1.3	14.4	13.9	
1983 nov	9.9	11.5	9.0	7.3	1.5	8.3	16.5	9.7	1.3	15.4	13.5	
dec	10.2	11.4	9.7	8.2	2.1	8.5	17.3	10.0	1.4	16.0	13.6	
1984 jan	10.8	11.3	11.0	9.2	2.3	8.6	17.9	10.6	1.6	16.2	14.1	
feb	10.8	11.1	10.9	9.3	2.1	8.7	18.0	10.7	1.6	16.2	14.0	
mar	10.5	10.7	10.3	8.6	1.9	8.7	17.8	10.7	1.3	15.7	13.8	
apr	10.2	10.4	9.3	7.8	1.7	8.7	17.7	10.4	1.1	15.2	13.6	
mai	9.9	10.2	7.8	7.2	1.4	8.4	17.2	10.3	1.1	14.9	13.5	
jun	9.8	10.0	7.5	7.1	1.2	8.3	17.3	10.2	1.0	14.9	13.3	
jul	9.9	10.9	7.8	7.3	1.2	8.4	17.3	10.0	1.2	14.9	13.5	
aug	9.9	11.4	7.6	7.3	1.1	8.6	17.5	9.9	1.2	15.0	13.5	
sep	10.1	11.4	7.5	7.0	1.1	9.1	17.4	10.1	1.2	14.7	14.1	
oct	10.2	11.4	8.1	7.0	1.3	9.5	17.5	10.3	1.2	14.3	13.9	
nov	10.3	11.3	7.6	7.3	1.9	9.6	17.9	10.4	1.3	14.3	13.9	
dec	10.6	11.1	8.0	8.0	2.5	9.7	18.6	10.8	1.3	14.4	14.0	
1985 jan												
027 - REG.ARBEITSLOSE IN PROZENT DER ERWERBSPERSONEN: FRAUEN			REG.UNEMPLOYED AS PERCENTAGE OF LABOUR FORCE: WOMEN						CHOMEURS ENREG.EN POURCENTAGE DE LA POPULATION ACTIVE: FEMMES			
%												
1981	8.5	16.4	9.0	6.0	1.4	10.1	8.1	12.2	1.4	8.9	6.5	
1982	10.0	18.2	9.8	7.8	1.7	10.9	9.9	14.8	1.8	11.0	7.5	
1983	11.2	19.7	11.4	9.4	2.1	10.9	12.6	16.6	2.2	13.2	8.5	
1984	12.0	20.0	12.0	9.4	2.5	12.0	14.4	18.2	2.6	14.0	9.2	
1983 IV	11.7	20.4	12.4	9.5	2.6	11.7	13.4	17.3	2.7	14.1	8.8	
1984 I	11.9	19.4	12.7	9.6	2.7	11.6	14.2	18.1	2.7	13.7	9.1	
II	11.5	18.5	11.6	9.1	2.0	11.2	14.2	18.1	2.3	13.6	8.8	
III	12.0	21.4	11.5	9.5	1.9	11.9	14.7	17.8	2.4	14.7	9.4	
IV	12.5	20.8	12.4	9.5	3.3	13.2	14.7	18.9	2.8	14.2	9.5	
1983 nov	11.7	20.4	12.2	9.5	2.7	11.9	13.3	17.4	2.7	14.1	8.8	
dec	11.7	20.1	12.3	9.6	3.2	11.7	13.8	17.3	2.7	14.0	8.7	
1984 jan	12.0	19.8	12.9	9.8	3.0	11.7	14.2	18.0	2.6	13.9	9.1	
feb	11.9	19.4	12.8	9.7	2.6	11.6	14.2	18.2	2.8	13.7	9.1	
mar	11.8	19.0	12.4	9.4	2.5	11.5	14.1	18.3	2.6	13.5	9.0	
apr	11.6	18.6	12.1	9.2	2.3	11.4	14.2	18.2	2.4	13.3	8.9	
mai	11.4	18.4	11.4	9.0	1.9	11.1	13.9	18.0	2.3	13.5	8.8	
jun	11.4	18.4	11.2	9.0	1.9	11.0	14.4	17.9	2.4	14.1	8.7	
jul	11.7	20.7	10.6	9.5	2.0	11.3	14.7	17.7	2.4	14.2	9.1	
aug	11.9	21.8	11.9	9.6	1.9	11.6	14.9	17.6	2.3	15.0	9.2	
sep	12.3	21.5	12.0	9.4	1.9	12.7	14.4	18.0	2.5	14.8	9.9	
oct	12.5	21.1	13.1	9.4	2.5	13.2	14.4	18.5	3.0	14.4	9.6	
nov	12.5	20.9	12.0	9.5	3.5	13.2	14.6	19.1	2.7	14.2	9.6	
dec	12.4	20.4	12.1	9.6	3.9	13.0	15.2	18.9	2.6	13.9	9.4	
1985 jan												

ARBEITSLOSIGKEIT

UNEMPLOYMENT

CHOMAGE

	EUR10	BELGIQUE BELGIE	DANMARK	BR DEUTSCHLAND	ΕΛΛΑΔΑ	FRANCE	IRELAND	ITALIA	LUXEMBOURG	NEDERLAND	UNITED KINGDOM	
028 - REGISTRIERTE ARBEITSLOSIGKEIT INSGESAMT		REGISTERED UNEMPLOYMENT TOTAL									CHOMAGE ENREGISTRE TOTAL	
EUR 10 = 100												
1980	100.0	5.5	2.6	13.2	0.6	21.6	1.5	26.4		4.8	23.7	
1000												
1981	8 793	454	235	1 272	43	1 773	128	1 993	1.6	480	2 415	
1982	10 664	535	253	1 833	51	2 008	157	2 379	2.0	655	2 792	
1983	11 978	589	277	2 258	62	2 041	193	2 707	2.5	801	3 047	
1984	12 666	595	272	2 266	71	2 310	214	2 954	2.7	822	3 160	
1983 IV	12 332	615	286	2 230	70	2 205	201	2 797	2.8	839	3 086	
1984 I	12 968	588	310	2 490	86	2 252	215	2 996	3.0	852	3 176	
II	12 257	552	260	2 166	60	2 183	211	2 936	2.4	813	3 074	
III	12 463	624	250	2 182	52	2 281	213	2 866	2.5	826	3 167	
IV	12 975	615	266	2 220	86	2 522	218	3 024	2.8	799	3 222	
1983 nov	12 303	614	279	2 193	71	2 223	200	2 799	2.8	837	3 084	
dec	12 535	606	289	2 349	90	2 227	208	2 827	3.0	856	3 079	
1984 jan	13 058	602	317	2 539	95	2 252	216	2 972	3.1	863	3 200	
feb	13 050	589	314	2 537	85	2 258	216	3 005	3.2	857	3 186	
mar	12 796	574	300	2 393	77	2 247	214	3 011	2.8	835	3 143	
apr	12 499	558	282	2 253	68	2 235	214	2 964	2.5	815	3 108	
mai	12 194	552	253	2 133	57	2 168	208	2 930	2.4	807	3 084	
jun	12 078	546	245	2 113	54	2 148	211	2 914	2.3	816	3 030	
jul	12 281	607	241	2 202	55	2 184	212	2 859	2.5	818	3 101	
aug	12 394	636	254	2 202	50	2 241	214	2 838	2.5	840	3 116	
sep	12 715	631	254	2 143	50	2 416	212	2 901	2.6	821	3 284	
oct	12 832	623	277	2 145	61	2 516	212	2 968	2.9	803	3 225	
nov	12 949	618	256	2 189	88	2 525	217	3 033	2.8	798	3 223	
dec	13 143	605	263	2 325	108	2 525	225	3 073	2.8	796	3 219	
1985 jan	13 718	619	298	2 619	113	2 553	234	3 133	3.0	804	3 341	
029 - REGISTRIERTE ARBEITSLOSIGKEIT INSGESAMT: SAISONBEREINIGT		REGISTERED UNEMPLOYMENT TOTAL: SEASONALLY ADJUSTED									CHOMAGE ENREGISTRE TOTAL: DESAISONNALISE	
1000												
1983 IV	12 163	601	275	2 254	66	2 073	202	2 782	2.6	833	3 063	
1984 I	12 422	594	280	2 270	59	2 189	209	2 886	2.8	829	3 122	
II	12 607	592	274	2 258	68	2 268	213	2 960	2.7	842	3 162	
III	12 736	593	279	2 280	71	2 328	215	2 956	2.8	823	3 172	
IV	12 804	595	258	2 224	80	2 415	218	3 013	2.6	791	3 203	
1983 nov	12 169	601	273	2 240	65	2 080	201	2 795	2.7	834	3 063	
dec	12 225	596	268	2 261	69	2 104	204	2 803	2.7	838	3 071	
1984 jan	12 324	594	278	2 257	66	2 122	209	2 843	2.8	840	3 094	
feb	12 467	594	278	2 275	61	2 176	210	2 885	2.9	843	3 123	
mar	12 572	593	282	2 286	61	2 227	211	2 931	2.7	838	3 139	
apr	12 591	589	273	2 270	65	2 266	213	2 958	2.6	841	3 125	
mai	12 592	593	272	2 249	69	2 257	211	2 958	2.7	841	3 146	
jun	12 618	592	276	2 252	70	2 278	215	2 962	2.6	831	3 152	
jul	12 660	589	284	2 269	72	2 300	215	2 962	2.8	818	3 159	
aug	12 700	597	272	2 273	70	2 331	216	2 969	2.7	831	3 155	
sep	12 741	593	268	2 273	70	2 360	217	2 939	2.7	818	3 191	
oct	12 762	595	273	2 240	75	2 398	216	2 970	2.8	804	3 187	
nov	12 799	598	255	2 219	80	2 411	218	3 019	2.6	793	3 202	
dec	12 821	590	248	2 209	84	2 435	220	3 041	2.5	776	3 210	
1985 jan	12 952	607	258	2 286	83	2 465	223	3 020	2.6	777	3 218	
030 - REGISTRIERTE ARBEITSLOSIGKEIT INSGESAMT: SAISONBEREINIGT		REGISTERED UNEMPLOYMENT TOTAL: SEASONALLY ADJUSTED									CHOMAGE ENREGISTRE TOTAL: DESAISONNALISE	
1980 = 100												
1981	130.9	123.2	133.8	143.1	114.3	122.2	126.0	112.2	142.5	147.5	151.8	
1982	158.8	145.1	143.8	206.2	136.1	138.4	154.3	133.9	186.4	201.2	175.5	
1983	178.3	159.9	157.8	254.0	165.7	140.7	189.8	152.4	226.3	246.1	191.5	
1984	188.6	161.4	154.8	254.9	189.6	159.2	211.0	166.3	246.3	252.8	198.6	
1983 IV	181.1	162.8	156.5	253.5	176.8	142.9	198.6	156.6	241.4	256.0	192.5	
1984 I	184.9	161.0	159.1	255.4	158.9	150.9	205.7	162.5	258.2	254.7	196.2	
II	187.7	160.5	155.8	254.0	182.5	156.3	209.5	166.7	247.0	258.8	198.7	
III	189.6	160.7	158.5	256.5	189.9	160.5	212.2	166.4	251.7	252.9	199.4	
IV	190.6	161.4	146.7	250.2	214.4	166.5	215.0	169.6	240.7	243.0	201.3	
1983 nov	181.2	162.8	155.6	252.0	174.7	143.4	198.3	157.3	243.4	256.5	192.5	
dec	182.0	161.6	152.6	254.3	185.1	145.0	201.3	157.8	247.1	257.5	193.0	
1984 jan	183.5	161.2	158.2	254.0	176.8	146.3	205.6	160.0	255.1	258.1	194.4	
feb	185.6	161.1	158.3	256.0	164.6	150.0	207.4	162.4	269.5	258.9	196.3	
mar	187.2	160.7	160.6	257.1	164.9	153.5	208.0	165.0	250.1	257.6	197.3	
apr	187.5	159.8	155.5	255.4	174.9	156.2	209.8	166.5	238.7	258.3	196.4	
mai	187.5	160.7	154.5	253.1	184.4	155.6	208.3	166.5	242.6	258.4	197.7	
jun	187.9	160.5	157.2	253.3	186.9	157.1	211.8	166.8	241.5	255.5	198.1	
jul	188.5	159.6	161.8	255.3	193.9	158.6	211.4	166.8	252.6	251.4	198.5	
aug	189.1	161.9	155.0	255.7	188.1	160.7	212.4	167.2	245.5	255.5	198.3	
sep	189.7	160.9	152.6	255.7	187.7	162.7	213.5	165.5	243.6	251.5	200.5	
oct	190.0	161.5	155.4	252.0	200.3	165.3	213.1	167.2	252.8	247.0	200.3	
nov	190.6	162.1	145.1	249.7	216.1	166.2	215.0	170.0	242.1	243.7	201.2	
dec	190.9	160.1	140.9	248.5	225.0	167.9	216.6	171.2	232.3	238.5	201.7	
1985 jan	192.8	164.7	146.9	257.1	222.2	169.9	219.9	170.0	240.2	238.9	202.2	

INDUSTRIELLE ERZEUGUNG

INDUSTRIAL PRODUCTION

PRODUCTION INDUSTRIELLE

	EUR10	BELGIQUE BELGIË	DANMARK	BR DEUTSCHLAND	ΕΛΛΑΔΑ	FRANCE	IRELAND	ITALIA	LUXEMBOURG	NEDERLAND	UNITED KINGDOM	
034 - INDUSTRIE - NACE 1-4 SAISONBEREINIGT						INDUSTRY - NACE 1-4 SEASONALLY ADJUSTED						INDUSTRIE - NACE 1-4 DESAISONNALISE
	EUR 10 = 100											
1980	100.0	3.4	1.3	28.2	1.4	19.9	1.0	19.9	0.2	4.7	20.0	
	1980 = 100											
1981	97.7	97.3	100.0	98.1	99.4	97.7	100.6	97.8	94.4	97.8	96.5	
1982	96.2	97.2	102.7	95.3	95.2	96.5	100.1	94.8	96.5	94.2	98.6	
1983	97.0	99.1	106.0	95.9	94.6	97.5	106.8	92.5	101.7	96.2	101.9	
1984	99.4		116.2	98.9		100.1		95.3			102.7	
1983 IV	98.6	101.3	107.5	98.0	94.5	99.0	110.8	93.4	110.3	96.8	103.9	
1984 I	99.2	100.8	113.5	98.8	96.4	99.7	114.6	92.7	109.9	101.3	104.4	
II	98.0	102.2	113.3	95.2	96.8	98.6	122.5	95.2	113.0	101.0	101.9	
III	100.4	104.1	116.3	99.4	97.9	100.7	118.1	97.4	115.8	103.3	102.3	
IV	101.3		121.6	102.5		101.7		96.3			102.4	
1983 oct	97.3	100.6	103.1	95.6	95.7	97.3	107.1	92.5	109.5	95.5	103.2	
nov	98.9	102.8	110.3	98.4	95.0	100.2	107.8	93.5	108.2	97.3	103.3	
dec	99.6	100.1	110.2	99.7	93.1	100.2	116.8	93.7	111.0	98.4	104.8	
1984 jan	99.7	99.3	112.3	100.1	99.0	99.8	109.3	92.0	111.1	101.3	106.1	
feb	98.7	100.4	114.7	99.2	96.4	99.3	113.5	90.7	108.5	100.3	104.1	
mar	99.2	102.1	113.5	97.5	94.3	100.3	119.7	94.2	110.5	102.8	103.5	
apr	97.5	99.3	109.0	96.8	96.3	97.9	120.4	91.2	113.4	99.9	102.3	
mai	99.5	101.8	122.0	98.8	97.4	100.1	120.4	95.2	112.2	101.5	101.4	
jun	97.5	104.9	109.6	90.8	97.7	98.3	128.5	97.5	113.6	102.3	102.4	
jul	99.7	103.4	112.5	100.3	96.8	101.0	117.2	93.6	115.3	100.8	101.1	
aug	100.7	101.5	122.1	99.9	98.1	100.7	112.5	98.6	112.2	104.3	102.2	
sep	100.7	107.2	114.3	98.1	99.0	100.5	124.7	99.1	119.5	104.7	103.5	
oct	101.8	103.0	124.3	103.4	102.0	102.9		96.6		101.7	102.1	
nov	101.0	102.9	123.9	102.6	98.1	101.7		95.0		102.5	102.3	
dec	101.1		117.6	101.2		100.9		97.6			102.6	
035 - BAUGEWERBE - NACE 5 SAISONBEREINIGT						BUILDING - NACE 5 SEASONALLY ADJUSTED						CONSTRUCTION - NACE 5 DESAISONNALISE
	1980 = 100											
1981	-	82.4	-	92.7	-	100.2	-	-	97.7	-	89.9	
1982	-	78.6	-	87.9	-	95.1	-	-	94.5	-	91.7	
1983	-	63.7	-	86.3	-	90.6	-	-	89.0	-	95.3	
1984	-		-	85.6	-		-	-		-		
1983 IV	-	60.7	-	88.6	-	89.3	-	-	87.0	-	97.5	
1984 I	-	56.7	-	89.5	-	86.6	-	-	-	-	96.9	
II	-	51.6	-	81.6	-	85.1	-	-	-	-	97.9	
III	-	60.9	-	83.8	-	86.8	-	-	-	-	100.8	
IV	-		-	88.4	-		-	-		-		
1983 oct	-	56.3	-	84.2	-	92.7	-	-	86.9	-	97.5	
nov	-	60.8	-	92.4	-	90.0	-	-	86.1	-	97.5	
dec	-	64.9	-	89.1	-	85.3	-	-	87.9	-	97.5	
1984 jan	-	60.1	-	96.6	-	90.0	-	-	-	-	96.9	
feb	-	58.2	-	91.8	-	84.9	-	-	-	-	96.9	
mar	-	51.9	-	80.2	-	85.0	-	-	-	-	96.9	
apr	-	49.9	-	79.2	-	86.9	-	-	-	-	97.9	
mai	-	54.4	-	86.0	-	84.7	-	-	-	-	97.9	
jun	-	50.5	-	79.6	-	83.6	-	-	-	-	97.9	
jul	-	59.9	-	89.9	-	86.8	-	-	-	-	100.8	
aug	-	61.0	-	83.2	-	88.0	-	-	-	-	100.8	
sep	-	61.7	-	78.1	-	85.6	-	-	-	-	100.8	
oct	-	61.4	-	87.3	-	83.7	-	-	-	-		
nov	-	62.0	-	84.2	-	82.1	-	-	-	-		
dec	-		-	93.8	-		-	-	-	-		
036 - INDUSTRIE UND BAUGEWERBE - NACE 1-5 SAISONBEREINIGT						INDUSTRY AND BUILDING - NACE 1-5 SEASONALLY ADJUSTED						INDUSTRIE ET CONSTRUCTION - NACE 1-5 DESAISONNALISE
	1980 = 100											
1981	-	94.0	-	97.6	-	98.2	-	-	95.1	-	95.5	
1982	-	93.1	-	94.5	-	96.2	-	-	96.0	-	97.6	
1983	-	90.5	-	94.9	-	96.0	-	-	98.6	-	100.9	
1984	-		-	97.7	-		-	-		-		
1983 IV	-	91.7	-	97.0	-	97.2	-	-	104.7	-	103.0	
1984 I	-	89.6	-	97.8	-	96.8	-	-	-	-	103.4	
II	-	89.5	-	93.9	-	95.6	-	-	-	-	101.6	
III	-	94.5	-	98.0	-	97.7	-	-	-	-	102.0	
IV	-		-	101.3	-		-	-		-		
1983 oct	-	90.6	-	94.4	-	96.2	-	-	104.9	-	102.9	
nov	-	92.8	-	97.7	-	97.6	-	-	103.4	-	103.0	
dec	-	90.9	-	98.6	-	96.7	-	-	105.4	-	103.1	
1984 jan	-	89.4	-	99.7	-	97.3	-	-	-	-	103.3	
feb	-	89.4	-	98.4	-	95.9	-	-	-	-	103.4	
mar	-	89.4	-	95.7	-	96.7	-	-	-	-	103.6	
apr	-	86.4	-	95.2	-	95.3	-	-	-	-	101.9	
mai	-	90.0	-	97.5	-	96.3	-	-	-	-	101.8	
jun	-	90.8	-	89.7	-	94.9	-	-	-	-	101.5	
jul	-	94.1	-	99.5	-	97.9	-	-	-	-	101.9	
aug	-	92.2	-	98.3	-	98.3	-	-	-	-	102.0	
sep	-	96.0	-	96.3	-	97.2	-	-	-	-	102.0	
oct	-	93.2	-	102.0	-	98.7	-	-	-	-		
nov	-	93.2	-	100.8	-	97.4	-	-	-	-		
dec	-		-	100.9	-		-	-	-	-		

ERZEUG.NACH PROD.BEREICH

PRODUCTION BY BRANCH

PRODUCTION PAR BRANCHE

	EUR10	BELGIQUE BELGIË	DANMARK	BR DEUTSCHLAND	ΕΛΛΑΔΑ	FRANCE	IRELAND	ITALIA	LUXEMBOURG	NEDERLAND	UNITED KINGDOM
040 - ENERGIE - NACE 11-16 SAISONBEREINIGT					ENERGY - NACE 11-16 SEASONALLY ADJUSTED					ENERGIE - NACE 11-16 DESAISONNALISE	
					EUR 10 = 100						
1980	100.0	3.4	0.8	21.8	1.1	16.2	0.6	10.2	0.1	10.2	35.6
					1980 = 100						
1981	99.2	95.3	89.3	96.5	103.9	98.2	-	98.8	107.4	92.1	104.1
1982	98.9	93.1	85.0	94.4	101.9	93.2	-	98.9	90.4	84.4	110.4
1983	101.3	93.6	97.8	93.1	103.3	94.1	-	96.6	85.3	90.1	116.4
1984											110.3
1983 IV	102.5	94.8	98.2	94.9	105.4	95.3	-	96.1	78.6	86.2	119.1
1984 I	105.5	95.2	101.6	96.7	105.2	102.8	-	99.1		94.9	119.9
II	100.7	97.7	97.1	96.0	107.3	99.2	-	98.9		91.7	108.5
III	100.0	99.8	117.2	95.0	107.1	97.6	-	98.5		95.0	106.4
IV											106.3
1983 oct	100.7	98.6	97.1	91.9	102.5	93.8	-	93.8	64.2	84.3	118.2
nov	102.2	94.8	97.2	95.0	105.0	92.7	-	96.6	79.8	85.8	119.1
dec	104.1	91.4	100.1	97.3	108.3	98.6	-	97.1	87.9	87.0	120.1
1984 jan	106.1	91.4	90.6	97.0	107.5	101.4	-	98.2		95.8	123.2
feb	105.9	96.2	112.7	96.2	102.3	103.2	-	97.4		95.5	121.9
mar	104.6	97.4	102.8	96.9	106.4	103.6	-	101.1		101.6	114.5
apr	101.4	98.6	110.7	96.3	104.1	100.3	-	98.5		90.9	110.4
mai	100.5	95.8	94.7	95.8	105.2	100.1	-	99.5		93.4	108.0
jun	100.8	99.0	89.4	96.4	111.5	98.1	-	98.9		95.7	108.2
jul	100.1	98.7	118.5	97.9	107.0	96.7	-	99.3		92.8	106.3
aug	100.3	98.1	130.2	93.9	107.9	97.8	-	100.3		98.0	106.8
sep	99.6	102.6	111.0	94.0	108.3	99.9	-	96.1		95.2	105.7
oct	101.7	95.9	128.4	94.7	107.6	100.4	-	96.7		107.7	105.5
nov	98.2	92.7	126.1	93.4		97.9	-	92.4			105.4
dec											
041 - METALLE - NACE 22 SAISONBEREINIGT					PRODUCTION OF METALS - NACE 22 SEASONALLY ADJUSTED					METALLURGIE - NACE 22 DESAISONNALISE	
					EUR 10 = 100						
1980	100.0	6.1	0.2	29.0	2.5	21.8	0.2	23.9	1.8	3.0	11.6
					1980 = 100						
1981	97.3	94.6	96.2	97.1	91.4	93.5	96.0	98.1	83.4	105.9	106.9
1982	89.5	84.7	89.3	86.5	75.1	85.9	103.1	93.5	79.3	93.5	103.5
1983	88.8	87.4	96.5	87.8	91.5	83.0	108.1	88.2	77.2	100.7	104.1
1984											106.9
1983 IV	93.5	94.8	107.8	93.5	97.0	87.8	122.8	90.6	88.9	115.5	108.0
1984 I	94.3	95.6	113.9	92.8	99.3	86.7	120.5	90.4		116.6	113.0
II	94.2	94.5	126.6	93.0	104.5	84.7	126.5	96.1		122.3	106.3
III	96.0	95.2	134.9	95.8	103.8	85.4	127.8	97.5		121.7	108.0
IV											105.1
1983 oct	93.3	97.5	108.2	92.0	100.2	84.9	128.3	92.7	85.5	110.3	110.2
nov	93.2	97.3	109.5	93.5	99.6	89.2	119.2	90.0	85.5	111.4	102.7
dec	93.6	89.5	103.3	94.4	92.8	88.2	121.9	89.2	94.2	123.3	110.5
1984 jan	94.9	92.7	108.1	94.2	102.2	89.4	121.7	88.5		111.0	116.1
feb	93.5	95.4	115.8	93.1	99.1	86.0	122.8	88.2		119.3	111.2
mar	94.8	98.1	110.2	91.7	98.2	85.0	118.4	93.1		119.7	117.1
apr	92.0	91.0	124.0	92.0	101.5	82.6	122.8	90.7		126.9	106.1
mai	94.9	95.9	134.1	95.9	106.2	86.0	127.3	96.6		116.1	100.9
jun	96.3	96.9	123.4	91.9	109.4	86.0	129.0	101.4		125.3	111.0
jul	95.0	98.8	123.9	96.2	104.6	89.8	120.0	89.6		116.8	105.1
aug	95.3	93.6	148.7	95.7	104.0	82.0	123.1	101.8		118.9	109.8
sep	97.9	94.8	126.6	96.5	102.8	88.1	138.5	101.0		128.9	108.2
oct	96.4	94.8	136.0	99.6	114.0	88.2		93.0		122.5	103.4
nov	95.7	98.1	128.7	97.0		86.4		95.2		124.9	104.8
dec											105.6
042 - CHEMIE - NACE 25+26 SAISONBEREINIGT					CHEMICALS - NACE 25+26 SEASONALLY ADJUSTED					CHEMIE - NACE 25+26 DESAISONNALISE	
					EUR 10 = 100						
1980	100.0	4.9	1.2	26.6	0.1	22.4	1.6	18.9	0.1	5.1	18.3
					1980 = 100						
1981	100.1	101.4	107.0	99.5	100.8	100.9	112.7	96.7	88.0	107.0	99.8
1982	99.2	101.8	110.3	95.9	102.9	102.3	108.7	96.4	77.8	101.8	100.4
1983	105.4	106.0	115.8	103.2	103.7	107.2	129.3	100.3	77.9	111.1	108.0
1984											115.6
1983 IV	108.8	112.0	120.1	108.4	101.5	109.6	129.9	105.1	77.0	115.6	110.7
1984 I	109.9	112.6	119.0	108.8	106.7	110.3	141.4	103.3		117.9	113.1
II	110.5	112.7	113.7	108.1	108.9	111.9	169.8	105.1		120.4	112.8
III	112.9	113.3	121.8	109.4	108.9	114.6	153.2	108.1		121.9	117.5
IV											119.5
1983 oct	107.7	110.2	119.7	105.9	99.6	108.3	114.9	106.1	70.0	114.9	109.2
nov	109.8	115.0	124.7	109.4	101.4	110.2	116.0	105.7	76.1	115.3	112.7
dec	109.4	110.5	116.9	109.6	102.2	110.3	157.5	102.7	83.7	116.8	109.9
1984 jan	110.6	109.4	126.5	112.2	108.8	112.0	132.9	104.2		116.9	111.5
feb	109.6	113.0	120.4	110.7	107.4	109.8	144.2	99.5		117.0	113.6
mar	109.5	115.2	112.1	104.8	104.0	110.1	154.3	104.5		120.1	114.2
apr	109.4	111.2	109.5	107.3	102.6	110.3	180.8	101.3		117.3	113.4
mai	110.6	110.4	121.1	109.3	113.9	112.8	150.1	102.8		120.8	114.2
jun	112.1	117.0	111.4	108.2	109.8	112.5	180.0	108.5		122.4	112.6
jul	113.1	108.4	117.2	110.4	111.0	116.1	146.2	108.3		122.1	115.2
aug	111.6	112.4	129.1	110.3	111.6	112.8	129.2	104.6		121.5	119.4
sep	113.9	118.3	118.5	108.1	103.8	115.0	178.3	110.2		121.7	118.3
oct	113.5	113.8	134.9	110.1	115.2	113.5		109.0		119.2	118.9
nov	113.7	114.6	131.1	111.1		113.7		108.2		119.2	119.3
dec											

ERZEUG.NACH PROD.BEREICH

PRODUCTION BY BRANCH

PRODUCTION PAR BRANCHE

	EUR10	BELGIQUE BELGIE	DANMARK	BR DEUTSCHLAND	ΕΛΛΑΔΑ	FRANCE	IRELAND	ITALIA	LUXEMBOURG	NEDERLAND	UNITED KINGDOM	
043 - METALLVERARBEITUNG - NACE 31-36 SAISONBEREINIGT			ENGINEERING - NACE 31-36 SEASONALLY ADJUSTED						TRANSFORMATION DES METAUX - NACE 31-36 DESAISONNALISE			
EUR 10 = 100												
1980	100.0	3.3	1.2	34.4	0.9	22.0	0.5	16.1	0.1	3.9	17.8	
1980 = 100												
1981	97.8	96.6	98.4	100.0	101.8	99.3	107.0	97.5	99.0	100.2	91.4	
1982	96.9	98.5	101.4	98.9	93.3	99.5	107.4	92.1	95.0	100.1	92.9	
1983	96.8	101.4	102.2	98.5	86.8	98.7	121.4	91.6	93.0	96.7	94.6	
1984											97.9	
1983 IV	97.9	102.6	101.7	100.7	83.8	97.4	132.2	95.2	95.1	97.1	96.3	
1984 I	98.1	101.3	109.4	101.6	85.2	98.2	144.5	91.9		100.8	96.4	
II	94.4	100.9	108.8	92.9	79.3	95.0	159.9	92.1		102.6	97.2	
III	99.5	106.0	113.6	103.1	85.4	96.7	160.5	94.3		106.3	99.3	
IV											98.4	
1983 oct	95.0	102.4	95.8	97.2	83.8	93.6	126.2	93.4	95.1	96.1	94.8	
nov	98.3	103.8	105.6	100.7	84.2	101.8	130.8	93.5	90.7	97.4	94.8	
dec	99.2	101.9	104.4	103.6	82.2	97.2	138.7	95.2	98.9	98.0	97.8	
1984 jan	98.2	100.1	108.1	102.6	91.4	96.8	135.1	90.1		102.2	97.6	
feb	97.3	99.4	107.7	102.3	86.8	96.4	143.4	88.6		101.0	95.2	
mar	98.9	104.2	110.3	100.0	78.5	102.0	152.0	93.2		99.3	97.0	
apr	96.0	96.9	100.2	99.0	84.0	94.2	149.4	89.3		103.9	96.8	
mai	97.5	98.1	118.2	99.8	72.4	97.8	151.9	91.7		102.1	96.1	
jun	90.7	106.3	108.9	81.6	80.5	93.3	170.4	93.4		101.8	98.8	
jul	99.3	104.0	110.0	102.5	85.5	100.1	154.7	93.4		103.2	96.8	
aug	100.4	100.6	118.5	104.3	83.3	100.1	158.2	93.7		106.1	99.1	
sep	98.5	112.7	112.5	101.9	86.1	90.6	167.0	93.4		109.0	101.5	
oct	104.5	105.8	120.3	110.0	86.7	110.4		93.8			97.5	
nov	100.3	105.0	125.4	109.6		94.1		89.4			98.8	
dec											99.2	
044 - ELEKTROTECHNIK - NACE 34 SAISONBEREINIGT			ELECTRICAL ENGINEERING - NACE 34 SEASONALLY ADJUSTED						CONSTRUCTION ELECTRIQUE - NACE 34 DESAISONNALISE			
EUR 10 = 100												
1980	100.0	2.9	0.9	37.8	0.7	17.5	0.6	16.0		5.1	18.6	
1980 = 100												
1981	97.5	92.6	96.7	98.0	102.1	101.6	107.5	94.0		105.4	94.3	
1982	99.1	92.9	99.9	96.9	92.3	104.1	109.0	98.7		107.3	98.4	
1983	101.6	96.0	103.2	98.1	92.1	105.1	106.4	101.2		110.7	104.7	
1984											113.0	
1983 IV	103.6	96.9	107.1	101.0	93.5	106.7	107.8	104.3		118.0	106.1	
1984 I	106.1	94.5	113.1	104.2	89.3	111.4	116.7	103.7		117.8	110.4	
II	106.0	97.6	112.4	102.2	85.3	108.7	121.7	107.5		114.1	112.9	
III	107.9	101.6	119.3	105.5	86.2	106.8	123.9	105.8		120.2	115.9	
IV											113.7	
1983 oct	101.4	99.3	103.6	98.3	90.6	100.7	109.8	101.8		114.1	106.8	
nov	103.8	97.4	112.4	99.6	94.4	111.4	99.6	103.5		121.1	105.9	
dec	105.1	94.8	109.2	104.5	94.8	109.5	116.8	102.4		119.2	106.0	
1984 jan	106.4	94.8	111.8	103.8	98.3	107.7	113.7	102.7		120.4	112.9	
feb	105.0	92.1	113.8	104.9	90.7	107.7	118.1	100.2		120.9	107.6	
mar	107.2	96.9	115.2	104.0	80.6	117.6	119.4	104.9		112.7	111.8	
apr	104.4	92.6	109.1	101.7	87.3	106.1	115.8	105.1		111.8	111.5	
mai	107.4	89.5	123.8	105.4	83.3	111.0	122.6	106.6		122.2	110.1	
jun	106.8	109.8	107.5	100.3	84.6	109.3	127.4	108.7		109.0	117.1	
jul	106.8	103.6	113.0	104.8	87.1	109.7	130.4	100.9		116.5	112.2	
aug	108.7	93.7	131.9	105.8	83.6	110.2	113.7	107.4		118.1	114.6	
sep	108.2	107.3	114.3	106.1	86.6	101.7	126.3	106.4		125.3	119.0	
oct	111.4	92.9	126.7	112.3	91.1	113.7		108.6		126.1	112.1	
nov	113.1	93.8	127.8	114.5		112.2		108.4		130.4	115.3	
dec											114.2	
045 - FAHRZEUGBAU - NACE 35 + 36 SAISONBEREINIGT			TRANSPORT EQUIPMENT - NACE 35 + 36 SEASONALLY ADJUSTED						MATERIEL DE TRANSPORT - NACE 35 + 36 DESAISONNALISE			
EUR 10 = 100												
1980	100.0	2.6	0.7	31.8	0.9	29.1	0.3	14.9		2.5	17.0	
1980 = 100												
1981	99.6	102.6	107.4	107.0	100.0	94.9	90.9	101.7		96.8	92.6	
1982	99.5	113.2	114.3	108.9	93.0	95.7	86.5	98.2		98.2	89.5	
1983	100.7	121.2	104.7	109.3	80.2	98.1	80.7	102.7		90.6	89.1	
1984											83.9	
1983 IV	101.2	118.6	97.8	113.5	73.3	95.7	77.2	110.5		86.9	89.4	
1984 I	99.6	117.4	95.8	114.2	75.3	92.0	73.9	103.0		90.2	88.3	
II	86.9	112.1	95.6	81.2	70.8	92.5	80.1	103.5		91.3	83.8	
III	98.4	124.6	97.5	112.5	76.2	92.1	82.5	105.8		92.9	82.0	
IV											81.5	
1983 oct	100.4	115.0	92.9	107.4	73.9	96.5	71.8	111.2		91.0	87.4	
nov	103.2	120.5	96.4	113.3	78.3	100.3	84.9	105.1		85.9	92.3	
dec	100.9	120.6	102.8	118.4	69.8	91.4	73.3	104.9		83.8	87.8	
1984 jan	99.9	115.5	97.1	114.9	80.8	93.2	74.3	98.3		88.3	89.9	
feb	99.4	113.3	97.6	115.5	80.3	91.3	74.5	101.1		92.0	88.0	
mar	99.6	126.8	93.4	113.6	65.5	91.8	74.6	105.6		90.8	85.1	
apr	97.5	110.3	91.5	109.0	74.8	92.9	73.7	101.4		90.8	85.1	
mai	94.7	122.7	97.6	95.2	64.5	96.9	82.8	102.8		92.3	86.3	
jun	70.0	106.0	95.5	44.9	73.0	87.8	80.7	98.7		89.3	81.0	
jul	98.6	122.8	96.9	110.0	75.6	97.5	79.4	101.8		91.7	79.6	
aug	100.2	119.9	99.3	116.3	71.6	92.9	84.6	105.3		91.0	86.4	
sep	95.7	129.7	95.5	109.5	80.2	86.5	84.6	106.4		95.8	80.3	
oct	99.1	120.3	100.6	118.1	67.4	89.5		103.8		94.8	83.2	
nov	97.9	124.7	102.9	122.5		86.9		93.2			80.7	
dec											79.8	

	EUR10	BELGIQUE BELGIÉ	DANMARK	BR DEUTSCHLAND	ΕΛΛΑΔΑ	FRANCE	IRELAND	ITALIA	LUXEMBOURG	NEREDLAND	UNITED KINGDOM
046 - EISEN- UND STAHLINDUSTRIE NACE 221 SAISONBEREINIGT					IRON AND STEEL - NACE 221 SEASONALLY ADJUSTED					SIDERURGIE - NACE 221 DESAISONALISE	
					1980 = 100						
1981	96.8	95.3	86.0	97.1	97.0	93.1	664.1	95.0	83.6	104.1	120.5
1982	86.8	78.9	75.2	84.1	98.6	81.8	1 310.7	90.0	77.7	89.0	114.9
1983	86.0	81.9	66.0	85.1	103.8	77.6	3 005.5	87.9	75.1	89.4	119.2
1984					111.7		3 550.2			105.1	102.9
1983 IV	91.5	90.2	75.3	91.7	106.3	84.7	3 082.4	90.9	86.1	101.2	121.3
1984 I	92.4	92.1	78.3	90.6	117.2	84.3	3 527.8	89.4	89.7	101.4	125.9
II	91.0	89.6	72.3	91.8	123.5	81.7	3 206.4	96.5	82.7	102.1	101.1
III		92.4			98.4		3 876.2	98.1	89.9	107.0	97.3
IV					111.9		3 777.7			111.9	94.7
1983 oct	90.8	95.8	76.5	89.5	103.1	80.8	3 145.2	94.3	80.7	93.8	127.5
nov	91.1	92.6	77.7	92.2	109.1	85.3	3 136.9	88.9	85.4	101.5	115.9
dec	91.8	82.5	72.3	92.2	104.5	87.0	3 017.9	89.9	90.8	106.8	116.5
1984 jan	92.8	84.8	77.2	91.4	112.5	87.0	3 135.1	88.1	92.2	99.1	137.4
feb	94.0	92.4	81.9	93.1	121.6	85.4	3 304.5	88.9	91.3	99.2	129.5
mar	91.1	96.1	75.8	88.2	116.4	81.0	4 154.5	91.2	85.9	105.6	118.1
apr	89.4	85.1	76.3	92.6	114.2	78.7	2 689.4	91.7	81.6	102.7	109.7
mai	91.6	88.7	82.4	95.6	125.2	83.8	3 421.3	94.8	85.0	101.6	92.7
jun	92.9	95.4	60.5	89.2	131.0	83.2	3 542.8	103.5	82.6	103.2	101.9
jul	93.5	96.3	91.5	96.5	104.5	91.2	3 698.4	92.0	88.8	96.6	97.0
aug		93.0	91.2	95.8	97.9		2 894.8	101.0	90.5	110.5	99.8
sep		89.3			95.2		4 867.6	101.0	91.0	112.7	93.8
oct		90.7			110.2		3 964.0	87.6	91.9	109.6	97.1
nov		93.9			117.8		3 388.8	94.3	93.7	115.1	90.2
dec					107.6		3 981.1			113.4	94.2
047 - CHEMIEFASERN - NACE 26 SAISONBEREINIGT					MAN-MADE FIBRES - NACE 26 SEASONALLY ADJUSTED					FIBRES CHIMIQUES - NACE 26 DESAISONALISE	
					EUR 10 = 100						
1980	100.0	3.5		19.4		10.6	8.8	27.6	0.3	12.2	17.6
					1980 = 100						
1981	103.1	-	-	103.3	101.1	101.6	-	117.1	-	-	84.9
1982	92.9	-	-	97.2	96.5	97.5	-	107.6	-	-	68.1
1983	97.7	-	-	102.3	104.2	99.5	-	108.4	-	-	78.1
1984											79.2
1983 IV	100.4	-	-	107.8	106.3	101.0	-	112.4	-	-	77.8
1984 I	101.7	-	-	107.3	100.2	102.2	-	115.6	-	-	79.9
II	102.6	-	-	106.5	111.7	103.0	-	114.4	-	-	80.7
III	104.2	-	-	107.6	109.7	100.7	-	121.1	-	-	81.7
IV											77.8
1983 oct	99.8	-	-	104.5	107.0	99.2	-	111.8	-	-	79.6
nov	99.1	-	-	107.2	104.8	100.5	-	110.1	-	-	75.1
dec	102.9	-	-	108.5	106.8	105.4	-	112.9	-	-	81.5
1984 jan	104.3	-	-	106.4	104.3	108.8	-	118.8	-	-	80.1
feb	101.2	-	-	111.1	95.0	100.3	-	114.2	-	-	74.9
mar	101.3	-	-	104.8	102.4	99.9	-	110.8	-	-	84.4
apr	103.7	-	-	108.3	111.0	99.9	-	119.1	-	-	79.6
mai	99.0	-	-	106.2	113.6	103.1	-	107.8	-	-	77.4
jun	105.2	-	-	106.1	110.4	107.0	-	117.6	-	-	84.7
jul	104.9	-	-	110.1	110.6	102.6	-	120.6	-	-	80.8
aug	104.9	-	-	110.6	112.2	100.5	-	121.3	-	-	81.9
sep	103.7	-	-	102.2	106.7	99.4	-	122.0	-	-	83.2
oct	104.1	-	-	109.5	115.4	101.7	-	121.5	-	-	78.3
nov	102.3	-	-	104.6		105.6	-	118.9	-	-	77.0
dec											77.8
048 - TEXTILIEN - NACE 43 SAISONBEREINIGT					TEXTILES - NACE 43 SEASONALLY ADJUSTED					TEXTILES - NACE 43 DESAISONALISE	
					EUR 10 = 100						
1980	100.0	3.9	0.9	17.1	4.9	18.1	0.9	40.3	0.1	1.7	12.1
					1980 = 100						
1981	96.3	97.3	102.8	93.4	101.0	92.9	101.2	99.5	-	95.8	91.8
1982	92.9	96.0	105.9	88.6	89.4	89.5	91.1	97.6	-	92.0	89.1
1983	89.7	103.4	109.2	88.9	84.0	88.3	85.2	89.5	-	87.7	91.5
1984											93.1
1983 IV	90.5	105.8	113.8	88.8	85.2	86.7	85.4	91.8	-	86.8	94.7
1984 I	92.8	104.1	121.9	92.7	84.5	87.0	92.7	96.6	-	88.0	92.8
II	92.4	104.7	114.1	91.6	86.0	86.0	87.1	96.3	-	89.9	93.4
III	94.6	107.1	117.7	91.7	84.0	91.2	86.6	97.9	-	-	93.4
IV											93.5
1983 oct	87.6	102.6	110.9	86.0	88.6	86.8	83.8	86.6	-	88.1	93.5
nov	90.9	110.1	118.0	88.6	82.9	90.4	82.4	91.6	-	87.6	94.2
dec	92.4	103.9	112.7	91.8	84.1	84.9	91.2	95.9	-	85.7	96.3
1984 jan	92.3	102.5	118.9	93.1	88.3	88.1	94.0	94.5	-	87.5	92.4
feb	93.3	106.3	121.9	93.2	85.2	88.9	89.2	96.6	-	89.6	92.9
mar	92.9	105.2	126.3	92.0	78.5	86.1	94.1	98.4	-	87.6	93.3
apr	90.6	100.8	114.1	88.1	83.0	86.0	85.8	93.3	-	90.5	95.0
mai	94.0	110.0	121.5	93.9	86.1	87.7	86.7	97.9	-	91.6	93.1
jun	93.0	103.5	108.9	93.6	85.8	85.3	88.9	97.5	-	87.8	92.7
jul	92.7	103.1	115.8	95.1	81.9	94.6	89.8	91.6	-	86.8	93.1
aug	96.3	105.0	123.4	90.7	86.7	89.7	86.6	102.6	-	-	91.3
sep	94.8	111.8	112.2	90.0	82.7	90.3	84.2	99.4	-	-	95.7
oct	94.0	105.8	127.3	93.8	90.7	91.7	-	95.1	-	-	93.0
nov	92.2	105.4	125.4	91.1		88.9		94.2	-	-	92.3
dec											94.9

	EUR10	BELGIQUE BELGIE	DANMARK	BR DEUTSCHLAND	ΕΛΛΑΔΑ	FRANCE	IRELAND	ITALIA	LUXEMBOURG	NEDERLAND	UNITED KINGDOM
049 - BEKLEIDUNG - NACE 453 + 454 + 456											
SAISONBEREINIGT											
CLOTHING - NACE 453 + 454 + 456											
SEASONALLY ADJUSTED											
HABILLEMENT - NACE 453 + 454 + 456											
DESAISONNALISE											
EUR 10 = 100											
1980	100.0	3.2	1.1	21.5	2.3	17.0	1.0	37.1		1.8	15.0
1980 = 100											
1981	93.4	97.4	98.4	91.3	90.0		96.8	94.6	96.6	86.0	93.6
1982	92.0	99.1	102.4	82.3	103.4		97.0	96.1	93.1	77.4	94.6
1983	89.6	98.1	105.0	81.3	95.0		92.1	90.5	104.7	75.5	98.2
1984											102.7
1983 IV	87.5	94.4	99.5	82.0	93.3	-	95.0	85.8	108.4	77.3	101.4
1984 I	87.3	96.0	118.9	83.6	103.1	-	94.9	84.1		70.8	101.0
II	92.1	94.5	107.6	82.3	96.8	-	94.8	96.7		71.3	102.2
III	96.1	98.1	119.3	82.7	94.8	-	96.0	101.5		72.5	102.5
IV						-					105.0
1983 oct	84.1	93.4	85.2	80.5	92.7	-	94.0	81.4	100.4	75.7	97.7
nov	87.8	98.0	103.8	83.2	97.9	-	92.5	85.8	84.8	78.3	99.3
dec	89.6	92.7	107.0	82.7	88.9	-	99.6	87.6	139.4	78.1	107.9
1984 jan	89.0	94.2	112.0	86.3	110.7	-	95.0	85.1		68.2	99.9
feb	86.7	98.4	114.9	82.7	106.6	-	93.5	83.0		70.7	99.0
mar	86.1	96.2	121.3	82.0	96.0	-	96.5	81.0		73.0	104.5
apr	87.9	93.4	103.4	79.8	94.8	-	91.2	89.3		69.8	98.5
mai	96.4	94.0	114.9	84.9	96.4	-	95.3	103.4		74.3	103.1
jun	91.4	95.7	100.5	82.2	100.4	-	97.2	92.7		69.4	104.9
jul	90.9	94.2	102.7	85.6	100.6	-	97.4	91.6		68.3	100.0
aug	102.3	91.8	126.5	83.6	91.1	-	96.0	110.9		78.7	101.6
sep	93.8	106.2	115.9	79.7	92.8	-	95.0	98.6		71.4	106.2
oct	93.2	88.4	131.5	80.9	87.4	-		97.8			105.5
nov	97.5	92.7	126.0	80.8		-		106.6			105.6
dec						-					105.3
050 - SCHUHE - NACE 451 + 452											
SAISONBEREINIGT											
FOOTWEAR - NACE 451 + 452											
SEASONALLY ADJUSTED											
CHAUSSURES - NACE 451 + 452											
DESAISONNALISE											
EUR 10 = 100											
1980	100.0	0.4	0.6	13.4	1.6	18.6	0.6	52.1		1.3	11.3
1980 = 100											
1981	97.0	89.3	111.8	95.4	108.4	101.7	102.1	97.4	-	87.2	88.5
1982	98.9	99.1	118.0	90.9	82.1	106.1	96.3	102.5	-	84.7	85.7
1983	94.6	100.3	104.9	85.8	73.2	104.7	85.8	96.5	-	78.7	86.9
1984									-		85.8
1983 IV	90.3	97.0	92.3	88.4	71.7	100.2	86.6	90.5	-	77.9	88.8
1984 I	90.1	85.9	115.4	89.7	67.1	103.4	82.1	89.2	-	73.8	86.8
II	88.9	97.0	103.8	90.3	71.6	100.0	85.5	87.5	-	72.4	85.5
III	90.3	88.9	115.8	87.7	73.3	103.7	81.0	88.3	-	69.2	86.4
IV									-		86.1
1983 oct	90.0	92.7	81.0	85.7	78.2	102.8	82.8	89.7	-	75.2	86.0
nov	89.1	97.4	92.9	90.0	71.9	103.7	84.7	86.6	-	80.1	90.0
dec	91.8	95.7	98.4	90.0	67.8	95.4	90.2	94.5	-	77.8	90.3
1984 jan	88.7	87.1	96.5	88.8	70.8	101.2	77.9	87.2	-	72.6	87.2
feb	91.6	87.3	112.1	93.0	69.1	104.5	82.5	91.5	-	75.8	82.5
mar	89.8	86.5	126.5	87.4	61.5	105.5	85.7	87.6	-	73.3	90.5
apr	84.4	90.2	98.2	82.6	67.2	95.2	87.1	82.4	-	73.1	87.9
mai	89.3	103.9	107.1	93.2	80.8	102.5	90.2	85.9	-	73.6	88.5
jun	91.3	94.3	99.9	95.5	68.3	103.3	80.8	90.3	-	70.6	81.0
jul	86.3	90.2	113.5	89.0	80.2	103.6	85.7	79.7	-	75.4	87.2
aug	95.1	76.9	110.1	91.2	70.1	106.3	83.6	96.7	-	63.9	83.6
sep	89.9	97.0	117.5	83.4	71.2	101.7	76.5	90.6	-	69.7	87.3
oct	91.2	89.0	109.0	88.5	72.1	103.0		91.5	-	64.1	86.5
nov	87.4	99.4	118.1	86.7		100.8		85.0	-		85.2
dec									-		84.6
051 - PAPIER UND PAPPE - NACE 471 + 472											
SAISONBEREINIGT											
PAPER AND PAPERBOARD - NACE 471 + 472											
SEASONALLY ADJUSTED											
PAPIER ET CARTON - NACE 471 + 472											
DESAISONNALISE											
EUR 10 = 100											
1980	100.0	3.6	1.4	34.2	1.0	14.8	0.7	20.5		3.9	19.8
1980 = 100											
1981	98.2	101.1	104.3	100.5	96.4	99.2	95.9	97.4	-	101.6	92.8
1982	96.5	101.6	104.1	99.9	89.0	100.2	77.6	95.3	-	100.3	88.4
1983	98.9	104.8	112.1	103.0	86.7	103.2	78.7	96.0	-	105.0	90.4
1984									-		92.1
1983 IV	101.0	106.8	117.2	105.7	87.1	103.2	78.4	101.3	-	109.3	92.1
1984 I	101.8	109.0	120.2	106.5	91.3	106.7	77.9	101.7	-	109.3	91.4
II	102.9	111.6	125.5	107.5	91.8	107.1	77.1	104.8	-	111.4	91.0
III	105.5	112.0	129.6	108.0	90.1	113.4	78.6	106.7	-	112.5	92.7
IV									-		94.2
1983 oct	99.4	104.1	116.3	104.4	83.1	101.2	80.0	98.7	-	108.8	91.6
nov	101.2	109.3	115.5	106.9	92.7	103.3	73.9	99.1	-	107.8	91.7
dec	101.9	107.1	115.5	105.7	85.8	105.8	80.7	103.8	-	111.5	92.7
1984 jan	102.8	110.0	121.5	109.2	90.1	108.7	74.6	101.0	-	107.9	92.3
feb	101.0	108.6	124.5	105.9	89.9	106.5	80.6	99.8	-	109.9	90.7
mar	101.7	108.5	114.6	105.0	93.6	106.5	78.2	104.1	-	110.4	91.7
apr	101.7	107.5	124.5	105.4	89.6	105.9	77.9	104.8	-	113.4	90.7
mai	103.7	114.6	134.5	109.4	92.3	110.5	75.5	103.2	-	107.7	90.6
jun	103.5	111.7	119.2	107.6	89.7	106.4	78.3	106.5	-	114.2	92.0
jul	104.8	110.3	131.5	109.4	93.7	116.4	80.6	103.1	-	110.4	92.1
aug	106.5	108.9	133.1	108.3	87.6	112.8	76.6	108.3	-	110.9	91.2
sep	105.1	114.4	122.9	107.0	89.9	111.1	79.7	108.1	-	116.0	94.0
oct	106.0	112.5	140.7	113.8	99.4	112.7		100.8	-	109.6	92.7
nov	105.9	110.8	132.0	111.2		116.4		100.8	-		93.8
dec									-		95.5

MEINUNGSUMFRAGE: INDUSTRIE

OPINIONS IN INDUSTRY

OPINIONS DANS L'INDUSTRIE

	EUR10	BELGIQUE BELGIE	DANMARK	BR DEUTSCHLAND	ΕΛΛΑΔΑ	FRANCE	IRELAND	ITALIA	LUXEMBOURG	NEDERLAND	UNITED KINGDOM
052 - PRODUKTIONSAUSSICHTEN GESAMTE INDUSTRIE - NACE 2-4			PRODUCTION EXPECTATIONS ALL INDUSTRY - NACE 2-4						PERSPECTIVES DE PRODUCTION ENSEMBLE DE L'INDUSTRIE - NACE 2-4		
% SALDO			% BALANCE						% SOLDE		
1981	-11.1	-23.9	-	-15.5	-8.7	-0.4	-14.8	-35.9	-4.9	-2.7	
1982	-11.7	-19.5	-	-20.1	-5.9	-5.5	-16.0	-41.5	-5.2	-2.2	
1983	-2.2	-15.3	-	-1.7	-12.8	-7.0	-11.2	-6.7	+0.3	+17.4	
1984	+4.8	-3.0	-	+4.2	-9.2	+2.9	+8.1	-7.4	+5.9	+20.4	
1983 IV	-1.3	-9.7	-	-1.7	-	-14.7	-1.3	-11.3	-13.0	-1.0	+21.3
1984 I	+10.0	+0.7	-	+10.3	-	-10.7	+12.3	+13.7	-19.3	+10.3	+30.3
II	+5.0	-5.0	-	+2.3	-	-6.0	-1.7	+9.7	-13.3	+7.3	+20.3
III	+3.7	-2.0	-	+6.0	-	-10.0	-	+5.3	+3.0	+6.3	+14.7
IV	+0.7	-5.7	-	-2.0	-	-10.3	+1.0	+3.7	-	-0.3	+16.3
1983 nov	-2.0	-11.0	-	-1.0	-16.0	-1.0	-16.0	-10.0	-10.0	-6.0	+22.0
dec	-1.0	-6.0	-	-2.0	-17.0	-1.0	-15.0	-19.0	-19.0	-2.0	+26.0
1984 jan	+7.0	-5.0	-	+10.0	-14.0	+4.0	+11.0	-14.0	+10.0	+10.0	+23.0
feb	+10.0	+1.0	-	+10.0	-13.0	+14.0	+15.0	-5.0	+11.0	+33.0	
mar	+13.0	+6.0	-	+11.0	-5.0	+19.0	+15.0	-39.0	+10.0	+35.0	
apr	+8.0	-2.0	-	+7.0	-4.0	-2.0	+13.0	-42.0	+11.0	+22.0	
mai	+7.0	-4.0	-	+3.0	-5.0	-1.0	+16.0	+3.0	+8.0	+22.0	
jun	-	-9.0	-	-3.0	-9.0	-2.0	-	-1.0	+3.0	+17.0	
jul	-	-4.0	-	+2.0	-13.0	+1.0	-7.0	+1.0	+1.0	+16.0	
aug	+4.0	-	-	+7.0	-10.0	-7.0	+3.0	+2.0	+3.0	+16.0	
sep	+7.0	-2.0	-	+9.0	-7.0	+6.0	+20.0	+6.0	+15.0	+12.0	
oct	+3.0	-2.0	-	+1.0	-7.0	+9.0	+8.0	+3.0	+1.0	+13.0	
nov	-	-6.0	-	-3.0	-9.0	-1.0	+2.0	-	-1.0	+17.0	
dec	-1.0	-9.0	-	-4.0	-15.0	-5.0	+1.0	-3.0	-1.0	+19.0	
1985 jan	+6.0	+3.0	-	+2.0	-5.0	-2.0	+13.0	-	+3.0	+20.0	
053 - AUFTRAGSBESTAND GESAMTE INDUSTRIE - NACE 2-4			ORDER BOOKS ALL INDUSTRY - NACE 2-4						CARNET DE COMMANDES ENSEMBLE DE L'INDUSTRIE - NACE 2-4		
% SALDO			% BALANCE						% SOLDE		
1981	-48.2	-42.9	-	-44.1	-43.5	-33.9	-46.6	-59.0	-35.2	-66.8	
1982	-47.2	-39.6	-	-52.6	-30.8	-42.2	-53.1	-59.8	-39.2	-55.8	
1983	-40.7	-34.2	-	-42.6	-38.4	-42.9	-54.0	-47.5	-32.2	-33.8	
1984	-22.7	-24.2	-	-22.1	-34.2	-29.2	-27.1	+6.9	-11.4	-11.2	
1983 IV	-35.7	-29.3	-	-35.0	-40.0	-31.3	-47.0	-27.3	-28.3	-26.7	
1984 I	-25.7	-24.3	-	-25.0	-35.3	-24.3	-36.3	+4.7	-19.3	-10.7	
II	-20.7	-24.0	-	-20.7	-32.7	-28.0	-23.0	+12.3	-9.3	-10.7	
III	-23.0	-22.0	-	-22.3	-35.3	-38.0	-27.0	+4.7	-7.0	-11.3	
IV	-21.3	-26.3	-	-20.3	-33.7	-26.3	-22.0	+6.0	-10.0	-12.0	
1983 nov	-35.0	-32.0	-	-35.0	-41.0	-36.0	-41.0	-41.0	-30.0	-25.0	
dec	-33.0	-27.0	-	-32.0	-39.0	-24.0	-44.0	+2.0	-28.0	-19.0	
1984 jan	-30.0	-28.0	-	-29.0	-38.0	-23.0	-42.0	+4.0	-24.0	-17.0	
feb	-25.0	-23.0	-	-25.0	-36.0	-14.0	-35.0	+1.0	-19.0	-8.0	
mar	-22.0	-22.0	-	-21.0	-32.0	-36.0	-32.0	+9.0	-15.0	-7.0	
apr	-19.0	-23.0	-	-19.0	-33.0	-24.0	-24.0	+11.0	-10.0	-11.0	
mai	-21.0	-26.0	-	-21.0	-29.0	-30.0	-21.0	+11.0	-9.0	-10.0	
jun	-22.0	-23.0	-	-22.0	-36.0	-30.0	-24.0	+15.0	-9.0	-11.0	
jul	-22.0	-23.0	-	-24.0	-34.0	-26.0	-24.0	+8.0	-6.0	-10.0	
aug	-22.0	-19.0	-	-21.0	-35.0	-43.0	-24.0	+4.0	-8.0	-12.0	
sep	-25.0	-24.0	-	-22.0	-37.0	-45.0	-33.0	+2.0	-7.0	-12.0	
oct	-22.0	-27.0	-	-20.0	-32.0	-24.0	-27.0	+5.0	-11.0	-16.0	
nov	-21.0	-26.0	-	-20.0	-33.0	-36.0	-19.0	+6.0	-11.0	-12.0	
dec	-21.0	-26.0	-	-21.0	-36.0	-19.0	-20.0	+7.0	-8.0	-8.0	
1985 jan	-23.0	-25.0	-	-20.0	-38.0	-21.0	-24.0	+6.0	-9.0	-17.0	
054 - LAGERBESTAENDE AN FERTIGERZEUGNISSEN GESAMTE INDUSTRIE - NACE 2-4			STOCKS OF FINISHED PRODUCTS ALL INDUSTRY - NACE 2-4						STOCKS DE PRODUITS FINIS ENSEMBLE DE L'INDUSTRIE - NACE 2-4		
% SALDO			% BALANCE						% SOLDE		
1981	+25.9	+10.3	-	+24.5	+30.7	+14.8	+26.4	+27.9	+31.0	+25.2	
1982	+22.6	+8.3	-	+25.8	+16.3	+16.7	+25.6	+17.4	+31.7	+24.4	
1983	+16.3	+8.8	-	+16.7	+18.2	+6.6	+22.7	+19.5	+16.2	+12.4	
1984	+12.2	+10.0	-	+8.1	+19.4	+6.2	+16.2	+0.8	+9.6	+10.3	
1983 IV	+12.0	+8.0	-	+10.3	+15.3	-1.7	+17.3	-1.7	+14.3	+9.7	
1984 I	+12.7	+11.3	-	+9.3	+18.3	+1.0	+17.7	+0.7	+11.7	+10.0	
II	+12.0	+16.0	-	+8.3	+19.3	+7.0	+14.3	+2.7	+8.3	+11.0	
III	+12.0	+6.0	-	+7.3	+21.0	+8.0	+16.3	+0.3	+8.7	+9.7	
IV	+12.0	+6.7	-	+7.3	+19.0	+8.7	+16.3	-0.3	+9.7	+10.7	
1983 nov	+11.0	+9.0	-	+11.0	-	+12.0	-7.0	+18.0	-2.0	+15.0	
dec	+11.0	+6.0	-	+11.0	-	+17.0	-	+12.0	-2.0	+13.0	
1984 jan	+13.0	+12.0	-	+10.0	-	+19.0	-9.0	+15.0	+8.0	+10.0	
feb	+12.0	+10.0	-	+9.0	-	+17.0	+2.0	+18.0	-2.0	+10.0	
mar	+13.0	+12.0	-	+9.0	-	+19.0	+10.0	+20.0	-4.0	+11.0	
apr	+13.0	+15.0	-	+9.0	-	+22.0	+13.0	+18.0	-1.0	+8.0	
mai	+10.0	+18.0	-	+9.0	-	+14.0	+5.0	+10.0	+6.0	+10.0	
jun	+13.0	+15.0	-	+7.0	-	+22.0	+3.0	+15.0	+3.0	+9.0	
jul	+12.0	+6.0	-	+8.0	-	+24.0	+1.0	+15.0	+8.0	+7.0	
aug	+12.0	+4.0	-	+5.0	-	+21.0	+17.0	+18.0	+1.0	+9.0	
sep	+12.0	+8.0	-	+9.0	-	+18.0	+6.0	+16.0	+9.0	+10.0	
oct	+12.0	+7.0	-	+7.0	-	+20.0	+10.0	+17.0	-2.0	+11.0	
nov	+12.0	+8.0	-	+8.0	-	+18.0	+8.0	+15.0	-1.0	+10.0	
dec	+12.0	+5.0	-	+7.0	-	+19.0	+8.0	+17.0	+2.0	+11.0	
1985 jan	+14.0	+10.0	-	+10.0	-	+21.0	+7.0	+15.0	+4.0	+16.0	

MEINUNGSUMFRAGE: INDUSTRIE

OPINIONS IN INDUSTRY

OPINIONS DANS L'INDUSTRIE

	EUR10	BELGIQUE BELGIE	DANMARK	BR DEUTSCHLAND	ΕΛΛΑΔΑ	FRANCE	IRELAND	ITALIA	LUXEMBOURG	NEREDLAND	UNITED KINGDOM
055 - PRODUKTIONSAUSSICHTEN GRUNDSTOFFE UND PRODUKTIONSGUETER			PRODUCTION EXPECTATIONS INTERMEDIATE GOODS						PERSPECTIVES DE PRODUCTION BIENS INTERMEDIAIRES		
% SALDO			% BALANCE						% SOLDE		
1981	-13.0	-20.3	-	-17.8	-	-14.9	-2.7	-12.5	-40.0	-2.9	-2.7
1982	-15.1	-25.2	-	-20.6	-	-15.2	-13.8	-16.2	-52.0	-3.6	-4.8
1983	-1.2	-13.6	-	+2.9	-	-10.7	-12.3	-13.7	-4.5	+3.8	+13.8
1984	+4.8	-1.0	-	+4.3	-	-3.1	+2.3	+6.8	-9.6	+5.6	+16.5
1983 IV	-0.3	-7.0	-	+3.0	-	-10.7	-9.3	-15.0	-10.0	-1.0	+17.7
1984 I	+13.7	+7.3	-	+16.7	-	+1.7	+13.0	+15.0	-21.3	+18.3	+26.0
II	+7.0	-4.3	-	+4.7	-	+1.7	-6.7	+10.7	-18.0	+10.3	+20.0
III	+1.7	-	-	+2.3	-	-7.0	+2.3	+3.0	+2.0	+2.3	+10.3
IV	-3.3	-7.0	-	-6.3	-	-8.7	+0.3	-1.3	-1.0	-8.7	+9.7
1983 nov	-3.0	-7.0	-	+2.0	-	-13.0	-9.0	-21.0	-5.0	-10.0	+15.0
dec	+2.0	+1.0	-	+4.0	-	-3.0	+1.0	-19.0	-21.0	-	+20.0
1984 jan	+10.0	+5.0	-	+16.0	-	-4.0	+3.0	+14.0	-15.0	+24.0	+16.0
feb	+14.0	+6.0	-	+17.0	-	-5.0	+23.0	+16.0	-1.0	+17.0	+32.0
mar	+17.0	+11.0	-	+17.0	-	+14.0	+13.0	+15.0	-48.0	+14.0	+30.0
apr	+10.0	-4.0	-	+12.0	-	+2.0	-5.0	+10.0	-55.0	+14.0	+22.0
mai	+10.0	-2.0	-	+8.0	-	+3.0	-14.0	+16.0	+3.0	+15.0	+23.0
jun	+1.0	-7.0	-	-6.0	-	-	-1.0	+6.0	-2.0	+2.0	+15.0
jul	-	-2.0	-	+3.0	-	-7.0	+13.0	-9.0	+1.0	-	+9.0
aug	+3.0	-	-	+4.0	-	-7.0	-12.0	+1.0	+1.0	-3.0	+15.0
sep	+2.0	+2.0	-	-	-	-7.0	+6.0	+17.0	+4.0	+10.0	+7.0
oct	-1.0	+6.0	-	-1.0	-	-4.0	+4.0	+1.0	-1.0	-12.0	+4.0
nov	-3.0	-12.0	-	-9.0	-	-3.0	-	-2.0	-	-9.0	+10.0
dec	-6.0	-15.0	-	-9.0	-	-19.0	-3.0	-3.0	-2.0	-5.0	+15.0
1985 jan	+4.0	+2.0	-	+3.0	-	-3.0	+7.0	+11.0	-	+9.0	+10.0
056 - AUFTRAGSBESTAND GRUNDSTOFFE UND PRODUKTIONSGUETER			ORDER BOOKS INTERMEDIATE GOODS						CARNET DE COMMANDES BIENS INTERMEDIAIRES		
% SALDO			% BALANCE						% SOLDE		
1981	-55.1	-44.2	-	-47.7	-	-59.7	-36.7	-44.7	-70.2	-41.8	-73.0
1982	-56.2	-39.7	-	-55.8	-	-54.7	-54.2	-56.6	-70.8	-46.2	-64.7
1983	-43.0	-27.0	-	-43.7	-	-44.8	-51.6	-52.4	-53.0	-32.1	-38.4
1984	-17.0	-15.2	-	-16.7	-	-24.3	-38.1	-21.5	+7.5	-8.4	-9.2
1983 IV	-33.7	-18.0	-	-32.3	-	-40.0	-39.0	-36.7	-29.0	-27.3	-33.3
1984 I	-20.0	-7.3	-	-19.7	-	-26.0	-33.7	-31.7	+9.3	-15.7	-12.3
II	-13.3	-11.0	-	-12.0	-	-20.7	-38.3	-14.0	+11.7	-3.7	-8.0
III	-17.0	-14.0	-	-18.0	-	-28.7	-52.3	-19.0	+4.7	-5.3	-5.3
IV	-17.7	-28.7	-	-17.0	-	-22.0	-28.0	-21.3	+4.3	-9.0	-11.0
1983 nov	-34.0	-22.0	-	-33.0	-	-43.0	-48.0	-36.0	-47.0	-29.0	-32.0
dec	-29.0	-12.0	-	-29.0	-	-34.0	-23.0	-31.0	+7.0	-27.0	-26.0
1984 jan	-27.0	-14.0	-	-26.0	-	-31.0	-31.0	-38.0	+8.0	-21.0	-24.0
feb	-19.0	-5.0	-	-19.0	-	-31.0	-19.0	-31.0	+7.0	-15.0	-5.0
mar	-14.0	-3.0	-	-14.0	-	-16.0	-51.0	-26.0	+13.0	-11.0	-8.0
apr	-12.0	-8.0	-	-9.0	-	-20.0	-30.0	-21.0	+12.0	-3.0	-5.0
mai	-12.0	-12.0	-	-12.0	-	-15.0	-43.0	-8.0	+11.0	-3.0	-9.0
jun	-16.0	-13.0	-	-15.0	-	-27.0	-42.0	-13.0	+12.0	-5.0	-10.0
jul	-14.0	-9.0	-	-18.0	-	-26.0	-37.0	-14.0	+10.0	-2.0	-1.0
aug	-17.0	-11.0	-	-16.0	-	-29.0	-63.0	-20.0	+3.0	-8.0	-5.0
sep	-20.0	-22.0	-	-20.0	-	-31.0	-57.0	-23.0	+1.0	-6.0	-10.0
oct	-18.0	-31.0	-	-18.0	-	-20.0	-15.0	-20.0	+2.0	-10.0	-15.0
nov	-17.0	-26.0	-	-16.0	-	-20.0	-43.0	-20.0	+4.0	-10.0	-11.0
dec	-18.0	-29.0	-	-17.0	-	-26.0	-26.0	-24.0	+7.0	-7.0	-7.0
1985 jan	-21.0	-26.0	-	-19.0	-	-30.0	-30.0	-24.0	+5.0	-9.0	-14.0
057 - LAGERBESTAENDE AN FERTIGERZEUGNISSEN GRUNDSTOFFE UND PRODUKTIONSGUETER			STOCKS OF FINISHED PRODUCTS INTERMEDIATE GOODS						STOCKS DE PRODUITS FINIS BIENS INTERMED AIRES		
% SALDO			% BALANCE						% SOLDE		
1981	+22.0	+1.3	-	+23.5	-	+25.1	+19.5	+19.2	+30.7	+14.4	+24.5
1982	+23.0	+6.3	-	+25.6	-	+19.6	+20.0	+20.9	+19.7	+22.0	+28.0
1983	+13.8	+5.7	-	+15.5	-	+11.8	+4.1	+19.3	+22.6	+14.4	+11.7
1984	+8.6	+0.7	-	+6.9	-	+11.7	+2.3	+11.2	+1.4	+7.8	+7.8
1983 IV	+9.3	+6.0	-	+8.7	-	+8.3	-5.0	+9.7	-2.3	+12.0	+8.0
1984 I	+8.3	-2.7	-	+6.7	-	+11.0	+1.7	+12.0	+2.0	+9.0	+6.7
II	+6.7	+1.3	-	+3.7	-	+10.3	+5.3	+11.3	+3.7	+3.0	+7.7
III	+10.0	-0.7	-	+10.3	-	+16.0	+2.3	+8.0	-	+8.0	+6.7
IV	+9.3	+4.7	-	+7.0	-	+9.3	-0.3	+13.3	-	+11.3	+10.0
1983 nov	+7.0	+7.0	-	+9.0	-	+4.0	-11.0	+10.0	-3.0	+12.0	+2.0
dec	+9.0	+3.0	-	+9.0	-	+10.0	-7.0	+1.0	-3.0	+10.0	+9.0
1984 jan	+10.0	+1.0	-	+8.0	-	+15.0	-8.0	+9.0	+8.0	+12.0	+5.0
feb	+7.0	-6.0	-	+7.0	-	+5.0	+6.0	+12.0	+1.0	+8.0	+7.0
mar	+8.0	-3.0	-	+5.0	-	+13.0	+7.0	+15.0	-3.0	+7.0	+8.0
apr	+8.0	-	-	+3.0	-	+14.0	+9.0	+12.0	+1.0	+2.0	+9.0
mai	+4.0	+1.0	-	+3.0	-	+4.0	+2.0	+10.0	+6.0	+3.0	+7.0
jun	+8.0	+3.0	-	+5.0	-	+13.0	+5.0	+12.0	+4.0	+4.0	+7.0
jul	+10.0	-1.0	-	+11.0	-	+18.0	-1.0	+6.0	-	+5.0	+4.0
aug	+10.0	-3.0	-	+9.0	-	+16.0	+10.0	+11.0	-	+10.0	+8.0
sep	+10.0	+2.0	-	+11.0	-	+14.0	-2.0	+7.0	-	+9.0	+8.0
oct	+10.0	+5.0	-	+8.0	-	+11.0	-4.0	+13.0	-2.0	+12.0	+9.0
nov	+9.0	+5.0	-	+7.0	-	+8.0	-	+12.0	+1.0	+12.0	+11.0
dec	+9.0	+4.0	-	+6.0	-	+9.0	+3.0	+15.0	+1.0	+10.0	+10.0
1985 jan	+10.0	+6.0	-	+9.0	-	+11.0	-	+11.0	+2.0	+4.0	+13.0

MEINUNGSUMFRAGE: INDUSTRIE

OPINIONS IN INDUSTRY

OPINIONS DANS L'INDUSTRIE

	EUR10	BELGIQUE BELGIÉ	DANMARK	BR DEUTSCHLAND	ΕΛΛΑΔΑ	FRANCE	IRELAND	ITALIA	LUXEMBOURG	NEDERLAND	UNITED KINGDOM
058 - PRODUKTIONSAUSSICHTEN INVESTITIONSGUETER			PRODUCTION EXPECTATIONS INVESTMENT GOODS						PERSPECTIVES DE PRODUCTION BIENS D'INVESTISSEMENT		
% SALDO			% BALANCE						% SOLDE		
1981	-8.4	-29.4	-	-10.0	-5.2	-5.7	-9.6	-35.5	-7.1	-5.6	
1982	-12.9	-24.2	-	-19.7	-8.2	+21.7	-12.4	-11.0	-9.0	-5.2	
1983	-7.6	-24.1	-	-11.9	-16.3	+7.4	-10.6	-19.2	-5.0	+13.2	
1984	+3.8	-6.8	-	+3.0	-16.1	+9.6	+5.0	-4.8	+7.8	+25.1	
1983 IV	-7.7	-9.3	-	-15.7	-20.0	+8.7	-10.7	-26.0	-2.3	+20.7	
1984 I		-11.0	-	-5.7	-25.3	+32.3	+2.3	-11.3	+2.0	+36.0	
II	+3.0	-8.0	-	+1.3	-10.0	+4.7	+5.0	+4.0	+6.3	+18.7	
III	+6.7	-0.3	-	+8.7	-13.3	+4.3	+6.7	-2.7	+14.0	+22.7	
IV	+5.3	-8.0	-	+7.7	-15.7	-3.0	+6.0	-9.3	+8.7	+23.0	
1983 nov	-6.0	-9.0	-	-15.0	-18.0	+17.0	-18.0	-30.0	-3.0	+24.0	
dec	-9.0	-7.0	-	-17.0	-28.0	+11.0	-9.0	-14.0	-7.0	+29.0	
1984 jan	-1.0	-15.0	-	-9.0	-28.0	+44.0	+5.0	-19.0	-3.0	+35.0	
feb	-2.0	-12.0	-	-6.0	-25.0	+6.0	-2.0	-21.0	+3.0	+34.0	
mar	+3.0	-6.0	-	-2.0	-23.0	+47.0	+4.0	+6.0	+6.0	+39.0	
apr	+4.0	-7.0	-	+2.0	-6.0	+7.0	+4.0	+11.0	+11.0	+19.0	
mai	+1.0	-10.0	-	-4.0	-11.0	+14.0	+8.0	+1.0	+3.0	+17.0	
jun	+4.0	-7.0	-	+6.0	-13.0	-7.0	+3.0	+5.0	+5.0	+20.0	
jul	+3.0		-	-1.0	-15.0	+22.0	-3.0	-8.0	+5.0	+29.0	
aug	+8.0	+2.0	-	+13.0	-13.0	-6.0	+11.0	-5.0	+16.0	+20.0	
sep	+9.0	-3.0	-	+14.0	-12.0	-3.0	+12.0	+5.0	+21.0	+19.0	
oct	+6.0	-8.0	-	+8.0	-14.0	+19.0	+7.0	+2.0	+14.0	+21.0	
nov	+5.0	-10.0	-	+8.0	-17.0	-24.0	+3.0	-9.0	+7.0	+24.0	
dec	+5.0	-6.0	-	+7.0	-16.0	-4.0	+8.0	-21.0	+5.0	+24.0	
1985 jan	+7.0	-2.0	-	+9.0	-9.0	-19.0	-2.0	-18.0	+1.0	+31.0	
059 - AUFTRAGSBESTAND INVESTITIONSGUETER			ORDER BOOKS INVESTMENT GOODS						CARNET DE COMMANDES BIENS D'INVESTISSEMENT		
% SALDO			% BALANCE						% SOLDE		
1981	-43.2	-46.7	-	-37.1	-31.2	-19.1	-51.3	-39.3	-30.9	-65.9	
1982	-45.7	-51.6	-	-50.2	-29.1	-6.2	-50.2	-34.2	-34.2	-54.7	
1983	-47.2	-53.6	-	-51.8	-41.5	-25.3	-54.2	-36.7	-43.7	-41.4	
1984	-32.7	-41.3	-	-34.9	-41.9	-3.2	-41.7	+3.4	-21.5	-17.7	
1983 IV	-46.7	-48.7	-	-52.7	-46.0	-21.0	-58.0	-26.3	-40.7	-31.3	
1984 I	-38.3	-49.3	-	-45.0	-44.7	-11.0	-46.3	-12.7	-33.7	-16.3	
II	-33.7	-42.3	-	-36.7	-41.3	+0.7	-43.7	+9.3	-22.0	-19.3	
III	-30.7	-35.7	-	-31.0	-39.7	+1.3	-45.3	+4.3	-14.0	-18.7	
IV	-28.3	-38.0	-	-27.0	-42.0	-4.0	-31.3	+12.7	-16.3	-16.7	
1983 nov	-46.0	-52.0	-	-52.0	-46.0	-15.0	-52.0	-20.0	-41.0	-29.0	
dec	-46.0	-49.0	-	-51.0	-49.0	-22.0	-62.0	-20.0	-40.0	-24.0	
1984 jan	-40.0	-52.0	-	-49.0	-44.0	-11.0	-46.0	-10.0	-38.0	-20.0	
feb	-39.0	-51.0	-	-44.0	-46.0	-7.0	-46.0	-25.0	-33.0	-18.0	
mar	-36.0	-45.0	-	-42.0	-44.0	-15.0	-47.0	-3.0	-30.0	-11.0	
apr	-33.0	-45.0	-	-37.0	-41.0	-14.0	-38.0	+1.0	-25.0	-22.0	
mai	-34.0	-45.0	-	-39.0	-38.0	+15.0	-45.0	+6.0	-22.0	-20.0	
jun	-34.0	-37.0	-	-34.0	-45.0	+1.0	-48.0	+21.0	-19.0	-16.0	
jul	-34.0	-42.0	-	-35.0	-39.0	-4.0	-53.0	+3.0	-15.0	-25.0	
aug	-28.0	-32.0	-	-27.0	-40.0	+20.0	-40.0		-14.0	-17.0	
sep	-30.0	-33.0	-	-31.0	-40.0	-12.0	-43.0	+10.0	-13.0	-14.0	
oct	-30.0	-38.0	-	-28.0	-41.0	-8.0	-40.0	+31.0	-16.0	-21.0	
nov	-30.0	-39.0	-	-29.0	-43.0	-23.0	-35.0	+7.0	-17.0	-17.0	
dec	-25.0	-37.0	-	-24.0	-42.0	+19.0	-19.0		-16.0	-12.0	
1985 jan	-27.0	-35.0	-	-27.0	-40.0	-7.0	-32.0	+4.0	-13.0	-19.0	
060 - LAGERBESTAENDE AN FERTIGERZEUGNISSEN INVESTITIONSGUETER			STOCKS OF FINISHED PRODUCTS INVESTMENT GOODS						STOCKS DE PRODUITS FINIS BIENS D'INVESTISSEMENT		
% SALDO			% BALANCE						% SOLDE		
1981	+28.0	+22.1	-	+24.1	+36.1	+11.5	+23.8	+37.7	+46.0	+27.4	
1982	+22.5	+15.3	-	+21.4	+25.1	-8.2	+27.3	+19.7	+42.5	+15.8	
1983	+22.4	+17.4	-	+21.7	+31.3	-0.8	+21.2	+16.1	+24.7	+14.6	
1984	+16.6	+14.8	-	+13.4	+25.1	-2.2	+18.1	+8.5	+15.4	+13.7	
1983 IV	+18.7	+5.3	-	+16.3	+27.7	-4.0	+21.3	+21.0	+22.7	+13.7	
1984 I	+18.7	+10.0	-	+15.3	+28.3	-8.0	+20.3	+16.0	+21.0	+12.7	
II	+18.7	+22.3	-	+18.0	+25.7	-14.3	+17.7	+6.7	+17.3	+14.3	
III	+15.3	+18.0	-	+11.7	+23.3	+3.0	+19.7	+3.0	+13.3	+12.7	
IV	+13.7	+9.0	-	+8.7	+23.0	+10.7	+14.7	+8.3	+10.0	+15.0	
1983 nov	+20.0	+10.0	-	+18.0	+29.0	-6.0	+21.0	+35.0	+25.0	+11.0	
dec	+18.0	+4.0	-	+15.0	+32.0	+7.0	+25.0	+11.0	+22.0	+11.0	
1984 jan	+18.0	+7.0	-	+15.0	+31.0	-31.0	+18.0	+13.0	+22.0	+12.0	
feb	+19.0	+15.0	-	+17.0	+26.0	+2.0	+21.0	+19.0	+19.0	+12.0	
mar	+19.0	+8.0	-	+14.0	+28.0	+5.0	+22.0	+16.0	+22.0	+14.0	
apr	+20.0	+21.0	-	+21.0	+26.0		+26.0	+16.0	+19.0	+13.0	
mai	+18.0	+26.0	-	+20.0	+22.0	-16.0	+11.0	+16.0	+17.0	+11.0	
jun	+18.0	+20.0	-	+20.0	+29.0	-27.0	+16.0	-12.0	+16.0	+19.0	
jul	+15.0	+19.0	-	+12.0	+23.0	-8.0	+18.0	+20.0	+14.0	+14.0	
aug	+14.0	+21.0	-	+9.0	+23.0	+10.0	+23.0	-12.0	+13.0	+9.0	
sep	+17.0	+14.0	-	+14.0	+24.0	+7.0	+18.0	+1.0	+13.0	+15.0	
oct	+14.0	+8.0	-	+9.0	+27.0	+4.0	+13.0	+1.0	+13.0	+16.0	
nov	+12.0	+7.0	-	+9.0	+18.0	+23.0	+11.0	+4.0	+9.0	+14.0	
dec	+15.0	+12.0	-	+8.0	+24.0	+5.0	+20.0	+20.0	+8.0	+15.0	
1985 jan	+15.0	+15.0	-	+8.0	+27.0	+16.0	+16.0	+20.0	+7.0	+16.0	

MEINUNGSUMFRAGE: INDUSTRIE

OPINIONS IN INDUSTRY

OPINIONS DANS L'INDUSTRIE

	EUR10	BELGIQUE BELGIE	DANMARK	BR DEUTSCHLAND	ΕΛΛΑΔΑ	FRANCE	IRELAND	ITALIA	LUXEMBOURG	NEDERLAND	UNITED KINGDOM
061 - PRODUKTIONSAUSSICHTEN VERBRAUCHSGUETER			PRODUCTION EXPECTATIONS CONSUMPTION GOODS						PERSPECTIVES DE PRODUCTION BIENS DE CONSOMMATION		
% SALDO			% BALANCE						% SOLDE		
1981	-11.1	-25.9	-	-14.8	-	-4.6	-7.6	-16.2	+19.5	-3.7	-4.2
1982	-6.9	-12.4	-	-19.3	-	+9.3	+0.1	-13.7	+14.7	-3.8	+0.5
1983	-1.5	-12.2	-	-4.3	-	-12.7	+13.7	-8.6	-0.4	+0.4	+22.8
1984	+3.9	-6.0	-	+3.6	-	-11.0	+5.5	+11.8	+17.7	+4.3	+18.8
1983 IV	+0.3	-14.3	-	+0.7	-	-14.7	+14.0	-8.0	-9.3	-0.3	+27.7
1984 I	+7.3	+2.0	-	+9.0	-	-13.3	+7.3	+18.7	+2.0	+5.0	+24.0
II	+1.3	-10.3	-	-4.3	-	-13.7	+11.7	+13.0	+26.0	+2.3	+20.7
III	+4.7	-9.0	-	+10.3	-	-9.7	+0.3	+8.7	+22.0	+6.0	+15.0
IV	+2.3	-6.7	-	-0.7	-	-7.3	+2.7	+7.0	+21.0	+3.7	+15.3
1983 nov	-1.0	-19.0	-	+1.0	-	-17.0	+2.0	-19.0	-14.0	-2.0	+32.0
dec	-3.0	-16.0	-	-1.0	-	-26.0	+2.0	-12.0	-10.0	-	+32.0
1984 jan	+2.0	-9.0	-	+7.0	-	-16.0	+28.0	+7.0	+12.0	-	+14.0
feb	+10.0	+4.0	-	+13.0	-	-11.0	-15.0	+25.0	-1.0	+10.0	+25.0
mar	+10.0	+11.0	-	+7.0	-	-13.0	+9.0	+24.0	-5.0	+5.0	+33.0
apr	+5.0	-	-	+1.0	-	-11.0	+3.0	+19.0	+41.0	+5.0	+18.0
mai	+3.0	-10.0	-	-5.0	-	-13.0	+35.0	+24.0	+15.0	+1.0	+22.0
jun	-4.0	-21.0	-	-9.0	-	-17.0	-3.0	-4.0	+22.0	+1.0	+22.0
jul	-2.0	-11.0	-	+2.0	-	-18.0	-31.0	-6.0	+10.0	+2.0	+16.0
aug	+3.0	-3.0	-	+8.0	-	-10.0	+2.0	+4.0	+25.0	+1.0	+13.0
sep	+13.0	-13.0	-	+21.0	-	-1.0	+30.0	+28.0	+31.0	+15.0	+16.0
oct	+6.0	-9.0	-	+3.0	-	-3.0	+8.0	+12.0	+50.0	+9.0	+17.0
nov	+1.0	-	-	-2.0	-	-11.0	-1.0	+10.0	+16.0	+4.0	+12.0
dec	-	-11.0	-	-3.0	-	-8.0	+1.0	-1.0	-3.0	-2.0	+17.0
1985 jan	+4.0	+8.0	-	-7.0	-	-2.0	+3.0	+19.0	+23.0	-5.0	+21.0
062 - AUFTRAGSBESTAND VERBRAUCHSGUETER			ORDER BOOKS CONSUMPTION GOODS						CARNET DE COMMANDES BIENS DE CONSOMMATION		
% SALDO			% BALANCE						% SOLDE		
1981	-41.2	-44.0	-	-39.2	-	-33.2	-26.8	-42.9	+40.2	-26.2	-56.2
1982	-32.6	-32.2	-	-44.5	-	-1.6	-27.2	-43.3	+21.7	-28.2	-42.5
1983	-29.9	-26.4	-	-32.5	-	-27.6	-40.3	-50.9	+6.3	-18.9	-18.0
1984	-23.0	-25.2	-	-25.8	-	-40.4	-23.5	-23.1	+6.8	-5.4	-4.8
1983 IV	-25.3	-27.0	-	-24.0	-	-34.3	-30.3	-46.3	+6.0	-15.0	-6.3
1984 I	-23.0	-26.3	-	-20.7	-	-40.7	-24.7	-33.0	-13.7	-11.0	-3.3
II	-23.7	-31.7	-	-29.7	-	-39.0	-28.0	-22.3	+23.3	-4.0	-4.3
III	-23.3	-23.3	-	-27.7	-	-40.0	-31.7	-23.3	+7.3	-2.7	-4.3
IV	-22.0	-19.3	-	-25.3	-	-42.0	-9.7	-13.7	+10.0	-4.0	-7.3
1983 nov	-25.0	-29.0	-	-26.0	-	-33.0	-33.0	-47.0	+2.0	-17.0	-4.0
dec	-23.0	-27.0	-	-20.0	-	-39.0	-22.0	-42.0	+7.0	-14.0	+4.0
1984 jan	-26.0	-28.0	-	-23.0	-	-41.0	-16.0	-43.0	-9.0	-14.0	-5.0
feb	-23.0	-23.0	-	-22.0	-	-37.0	-19.0	-29.0	-11.0	-12.0	-6.0
mar	-20.0	-28.0	-	-17.0	-	-44.0	-39.0	-27.0	-21.0	-7.0	+1.0
apr	-24.0	-29.0	-	-27.0	-	-43.0	-39.0	-20.0	+11.0	-5.0	-13.0
mai	-24.0	-36.0	-	-31.0	-	-38.0	-24.0	-25.0	+30.0	-2.0	-
jun	-23.0	-30.0	-	-31.0	-	-36.0	-21.0	-22.0	+29.0	-5.0	-
jul	-23.0	-27.0	-	-32.0	-	-39.0	-18.0	-16.0	-10.0	-4.0	-3.0
aug	-23.0	-16.0	-	-27.0	-	-40.0	-41.0	-17.0	+27.0	-2.0	-9.0
sep	-24.0	-27.0	-	-24.0	-	-41.0	-36.0	-37.0	+5.0	-2.0	-1.0
oct	-23.0	-18.0	-	-23.0	-	-40.0	-20.0	-24.0	+10.0	-6.0	-14.0
nov	-21.0	-18.0	-	-24.0	-	-42.0	-20.0	-6.0	+7.0	-6.0	-7.0
dec	-22.0	-22.0	-	-29.0	-	-44.0	+11.0	-11.0	+13.0	-	-1.0
1985 jan	-25.0	-22.0	-	-26.0	-	-46.0	-8.0	-18.0	+10.0	-3.0	-14.0
063 - LAGERBESTAENDE AN FERTIGERZEUGNISSEN VERBRAUCHSGUETER			STOCKS OF FINISHED PRODUCTS CONSUMPTION GOODS						STOCKS DE PRODUITS FINIS BIENS DE CONSOMMATION		
% SALDO			% BALANCE						% SOLDE		
1981	+29.7	+17.6	-	+31.5	-	+36.0	+2.9	+34.2	-28.5	+37.1	+20.7
1982	+22.3	+11.3	-	+33.6	-	+6.0	+7.8	+27.8	-27.8	+33.3	+21.5
1983	+18.0	+8.7	-	+20.9	-	+21.0	+18.9	+26.8	-31.4	+9.8	+8.8
1984	+15.8	+16.3	-	+10.2	-	+27.3	+19.7	+23.8	-17.7	+5.9	+8.8
1983 IV	+13.7	+9.3	-	+13.3	-	+18.7	+19.3	+23.7	-26.7	+8.7	+5.7
1984 I	+16.7	+25.7	-	+13.7	-	+23.7	+12.0	+24.3	-36.0	+6.3	+8.7
II	+18.0	+28.7	-	+15.0	-	+26.7	+25.3	+21.0	-18.3	+7.0	+9.7
III	+12.7	+5.3	-	+1.0	-	+28.0	+24.0	+25.7	-0.7	+5.0	+10.0
IV	+16.0	+5.7	-	+11.0	-	+31.0	+17.7	+24.3	-15.7	+5.3	+6.7
1983 nov	+14.0	+9.0	-	+15.0	-	+15.0	+25.0	+23.0	-40.0	+9.0	+8.0
dec	+13.0	+11.0	-	+13.0	-	+19.0	+10.0	+18.0	-	+8.0	+5.0
1984 jan	+15.0	+27.0	-	+18.0	-	+17.0	+1.0	+20.0	-	+7.0	+10.0
feb	+17.0	+23.0	-	+10.0	-	+32.0	+2.0	+26.0	-68.0	+5.0	+7.0
mar	+18.0	+27.0	-	+13.0	-	+22.0	+33.0	+27.0	-40.0	+7.0	+9.0
apr	+20.0	+26.0	-	+16.0	-	+31.0	+17.0	+26.0	-40.0	+6.0	+13.0
mai	+18.0	+31.0	-	+17.0	-	+22.0	+19.0	+14.0	-8.0	+7.0	+11.0
jun	+16.0	+29.0	-	+12.0	-	+27.0	+40.0	+23.0	-7.0	+8.0	+5.0
jul	+15.0	+8.0	-	+2.0	-	+34.0	+7.0	+29.0	-7.0	+6.0	+9.0
aug	+13.0	-	-	-	-	+28.0	+37.0	+26.0	+22.0	+4.0	+15.0
sep	+10.0	+8.0	-	+1.0	-	+22.0	+28.0	+22.0	-17.0	+5.0	+6.0
oct	+15.0	+4.0	-	+9.0	-	+29.0	+36.0	+25.0	-13.0	+5.0	+6.0
nov	+18.0	+10.0	-	+15.0	-	+33.0	+7.0	+24.0	-17.0	+6.0	+7.0
dec	+15.0	+3.0	-	+9.0	-	+31.0	+10.0	+24.0	-17.0	+5.0	+7.0
1985 jan	+19.0	+9.0	-	+17.0	-	+32.0	+3.0	+19.0	+18.0	+3.0	+14.0

INDUSTRIERZEUGNISSE

INDUSTRIAL PRODUCTS

PRODUITS INDUSTRIELS

	EUR10	BELGIQUE BELGIË	DANMARK	BR DEUTSCHLAND	ΕΛΛΑΔΑ	FRANCE	IRELAND	ITALIA	LUXEMBOURG	NEDERLAND	UNITED KINGDOM	
067 - ROHOEL VERARBEITUNG IN RAFFINERIEN		CRUDE OIL TREATED IN REFINERIES						PETROLE BRUT TRAITE DANS LES RAFFINERIES				
1000 T												
1980	512 703	33 523	6 649	110 772	14 268	113 919	2 028	96 519	-	50 637	84 388	
1980 = 100												
1980	100.0	100.0	100.0	100.0	100.0	100.0	100.0	100.0	-	100.0	100.0	
1981	88.7	87.3	93.7	87.0	111.7	85.4	36.2	95.9	-	80.4	89.9	
1982	82.4	74.3	90.7	82.8	105.9	72.7	24.5	90.7	-	78.2	87.7	
1983	79.2	68.9	104.5	77.6	98.7	66.7	58.5	83.7	-	86.3	88.3	
1983 III	80.5	73.6	112.7	79.7	91.1	69.4	62.9	86.2	-	82.8	87.6	
IV	80.7	71.2	106.0	79.9	99.3	67.0	61.1	84.5	-	91.0	88.9	
1984 I	85.1	73.7	115.4	80.9	84.4	78.6	65.7	88.9	-	100.6	88.1	
II	77.7	72.8	101.8	77.5	87.4	61.4	60.6	77.3	-	92.1	90.3	
III	78.1	67.9	115.0	76.8	92.8	60.6	59.0	80.7	-	91.1	91.8	
1983 sep	75.9	75.0	115.5	75.6	87.6	63.8	64.5	83.3	-	68.2	84.3	
oct	75.3	77.0	76.7	71.6	97.1	60.9	61.5	82.0	-	78.4	86.2	
nov	77.5	70.5	113.2	82.4	100.8	55.2	58.6	82.9	-	90.0	84.1	
dec	89.3	66.0	128.1	85.6	99.9	84.9	63.3	88.5	-	104.6	96.5	
1984 jan	88.5	76.3	121.8	85.4	98.1	84.4	64.5	87.0	-	101.9	92.8	
feb	83.1	70.8	109.2	78.9	84.7	76.6	62.7	84.3	-	101.5	87.9	
mar	83.6	74.1	115.3	78.4	70.6	74.7	69.8	95.6	-	98.4	83.7	
apr	80.2	75.0	120.4	81.2	81.2	64.5	55.0	84.2	-	89.2	89.3	
mai	75.1	74.7	71.1	73.7	87.9	60.0	45.6	70.8	-	90.2	92.3	
jun	77.7	68.6	114.1	77.7	93.1	59.8	81.1	76.8	-	96.8	89.4	
jul	80.1	66.3	114.2	80.8	90.9	61.6	74.0	86.1	-	91.3	91.6	
aug	77.4	67.3	113.7	76.7	90.1	60.2	76.9	82.0	-	86.0	89.8	
sep	76.9	70.2	117.1	72.9	97.5	60.0	26.0	74.0	-	95.9	94.0	
oct	78.7	58.3	113.2	75.9	97.1	68.6	38.5	74.5	-	88.4	97.9	
nov		66.0	99.4			63.7	74.6		-			
068 - MOTORENBENZIN VERBRAUCH		MOTOR SPIRIT CONSUMPTION						ESSENCE MOTEUR CONSOMMATION				
1000 T												
1980	84 585	2 952	1 538	24 178	1 387	17 799	1 019	12 280	286	3 961	19 185	
1980 = 100												
1981	97.5	92.2	94.0	94.0	104.3	102.0	100.2	99.2	108.7	93.2	97.7	
1982	98.5	90.5	92.0	95.9	109.6	102.1	97.0	97.7	108.4	94.7	100.5	
1983	98.9	87.5	93.8	97.3	113.7	102.7	91.5	95.8	103.5	93.4	102.1	
1984										93.3		
1983 IV	98.7	95.8	96.0	98.9	113.0	99.0	90.3	94.1	95.1	94.5	102.1	
1984 I	93.6	85.9	88.2	92.8	103.2	95.2	80.9	87.5	86.7	92.5	98.8	
II	103.1	90.4	99.1	102.8	119.7	106.5	91.1	97.4	103.5	95.3	107.2	
III	105.5	90.5	103.3	102.5	138.4	110.9	91.9	102.2	116.1	95.1	109.0	
IV										90.1		
1983 oct	98.4	86.6	92.8	100.0	111.6	99.5	87.1	93.3	96.5	90.9	102.1	
nov	97.0	89.4	94.4	99.9	108.1	97.8	88.3	90.5	96.5	93.3	98.6	
dec	100.7	111.4	100.7	97.0	119.4	99.7	95.4	98.4	92.3	99.4	105.6	
1984 jan	89.2	82.9	78.8	86.3	103.8	93.0	80.1	85.3	75.5	96.9	91.5	
feb	92.4	83.7	87.4	92.4	95.2	93.1	76.5	84.9	88.1	94.5	98.3	
mar	99.2	91.1	98.3	99.7	110.7	99.6	86.0	92.2	96.5	86.0	106.6	
apr	102.4	93.5	92.8	103.3	115.1	105.6	87.1	98.0	104.9	93.9	104.9	
mai	104.1	89.0	103.8	103.7	117.7	103.8	96.6	99.7	100.7	101.5	109.9	
jun	102.7	88.6	100.7	101.4	126.3	110.0	89.5	94.6	104.9	90.6	106.8	
jul	108.7	89.4	105.3	105.5	141.9	116.5	94.2	105.3	125.9	94.5	112.1	
aug	110.3	94.7	106.9	105.9	149.7	117.7	100.1	109.0	125.9	99.7	112.0	
sep	97.4	87.4	97.5	96.2	123.7	98.6	81.3	92.3	96.5	91.2	103.0	
oct	104.1	95.5	99.9	104.1	121.1	105.7	86.0	99.5	113.3	85.1	111.0	
nov		91.5	92.8			96.7	84.8	90.3	100.7	90.3		
dec										94.8		
069 - ELEKTRIZITÄT VERBRAUCH		ELECTRICITY CONSUMPTION						ELECTRICITE CONSOMMATION				
GWH												
1980	1 214 247	47 647	24 291	351 442	21 904	248 732	9 779	180 250	3 608	61 733	264 862	
1980 = 100												
1981	100.2	100.1	98.9	100.4	101.3	103.8	99.5	99.4	95.5	99.0	97.7	
1982	99.8	99.3	100.6	99.4	102.7	105.1	100.6	99.5	96.1	97.9	95.6	
1983	102.0	101.8	102.7	102.2	110.2	107.8	103.3	100.8	99.1	99.9	96.6	
1984							107.0					
1983 IV	126.7	111.1	113.4	113.2	117.2	120.7	109.3	106.7	109.3	108.3	173.7	
1984 I	140.5	116.4	120.8	118.0	123.6	136.0	117.4	113.0	114.2	107.7	209.5	
II	113.5	101.9	96.2	98.4	110.5	103.5	99.5	102.8	99.9	98.1	158.4	
III	92.7	94.3	95.5	94.8	113.2	92.3	96.3	97.9	94.1	98.4	83.0	
IV							114.8					
1983 oct	117.6	106.8	105.0	105.9	109.7	105.7	104.7	103.3	106.1	104.4	161.5	
nov	128.0	111.0	113.7	113.8	115.8	119.9	110.6	107.2	109.4	108.0	179.6	
dec	134.4	115.4	121.4	120.0	126.2	136.4	112.8	109.6	112.4	112.5	179.9	
1984 jan	140.1	118.8	125.2	120.6	126.4	141.2	121.6	115.2	115.7	111.4	195.8	
feb	135.5	114.1	117.9	115.9	120.5	133.6	114.1	109.9	111.4	104.6	195.8	
mar	145.8	116.4	119.5	117.4	123.8	133.3	116.5	113.8	115.4	107.1	237.0	
apr	115.0	102.7	99.6	102.2	108.4	108.7	101.9	100.0	102.4	97.5	157.1	
mai	113.5	105.6	97.7	101.9	111.2	106.5	102.2	105.5	103.1	100.8	147.4	
jun	112.0	97.5	91.1	91.2	111.8	95.4	94.4	102.8	94.1	96.1	170.7	
jul	91.3	86.3	84.1	93.6	117.0	95.4	94.7	105.5	98.4	94.1	73.2	
aug	86.6	93.7	101.8	92.5	111.3	83.6	94.7	85.7	82.2	100.2	73.9	
sep	100.2	102.9	100.6	98.1	111.4	97.9	99.4	102.6	101.8	100.8	102.0	
oct		114.1	111.6	109.7		112.3	110.4	109.2	111.4	110.2	91.7	
nov		113.0	119.0	113.8		117.7	118.0	108.2	111.8	108.4	100.1	
dec							115.8					

INDUSTRIERERZEUGNISSE

INDUSTRIAL PRODUCTS

PRODUITS INDUSTRIELS

	EUR10	BELGIE BELGIE	DANMARK	BR DEUTSCHLAND	ΕΛΛΑΔΑ	FRANCE	IRELAND	ITALIA	LUXEMBOURG	NEDERLAND	UNITED KINGDOM	
070 - ELEKTR. AUS HERKOEMML. WAERMEKRAFT ERZEUGUNG						ELECTRICITY - CONVENTIONAL THERMAL PRODUCTION	ELECTRICITE THERMIQUE CLASSIQUE PRODUCTION					
	GWH											
1980	910 807	38 286	25 497	287 820	17 892	118 845	9 152	125 513	782	58 093	228 927	
	1980 = 100											
1981	93.6	91.1	72.4	96.2	103.3	77.4	99.5	97.9	77.6	99.5	96.7	
1982	90.8	84.0	87.8	92.2	101.8	77.6	101.1	98.0	55.0	92.8	91.8	
1983	88.6	67.7	81.1	94.0	111.4	64.0	104.0	97.5	46.5	92.3	90.8	
1984							109.2					
1983 IV	97.0	79.0	88.0	106.8	118.8	84.7	108.8	114.5	51.2	101.4	82.3	
1984 I	105.9	71.3	97.5	112.2	123.0	79.9	113.7	118.3	60.4	101.3	111.1	
II	77.6	57.7	71.5	83.8	102.0	43.1	105.8	83.8	48.1	91.4	82.0	
III	74.1	57.0	68.2	79.1	108.7	37.4	103.6	82.1	49.6	92.4	77.4	
IV							113.8					
1983 oct	89.7	75.2	74.1	94.0	113.4	70.7	103.5	106.9	50.6	94.3	85.5	
nov	102.6	83.7	91.3	108.5	115.8	91.2	114.6	118.2	50.6	101.8	95.7	
dec	98.7	78.0	98.7	117.8	127.2	92.1	108.3	118.5	52.2	108.2	65.8	
1984 jan	106.6	66.9	100.4	114.3	125.4	85.2	114.1	124.7	50.6	106.3	103.8	
feb	101.2	69.7	93.1	110.6	119.9	72.9	107.8	114.6	64.5	94.3	103.2	
mar	110.0	77.1	99.2	111.8	123.7	81.8	119.2	115.7	66.0	103.3	126.5	
apr	82.1	56.3	78.7	89.2	103.6	52.1	105.3	92.9	49.1	94.3	82.1	
mai	79.0	69.7	76.1	87.7	98.9	50.5	109.7	84.5	47.6	92.5	75.7	
jun	71.8	47.0	59.6	74.6	103.5	26.9	102.4	73.9	47.6	87.4	88.3	
jul	70.8	38.8	49.9	78.7	112.1	38.9	102.7	86.1	49.1	88.2	68.0	
aug	70.3	61.9	74.2	79.0	107.4	30.7	101.6	73.9	43.0	93.6	69.1	
sep	81.0	70.1	80.4	79.7	106.5	42.7	106.6	86.3	56.8	95.5	95.1	
oct		69.1	89.0	93.5		42.7	114.3	90.0	59.8	105.5	86.5	
nov		66.2	97.2	94.3		43.9	116.7	99.4	72.1	105.4	93.8	
dec							110.3					
071 - ROHSTAHL ERZEUGUNG						CRUDE STEEL PRODUCTION	ACIER BRUT PRODUCTION					
	1000 T											
1980	128 646	12 321	734	43 838	909	23 172	2	26 501	4 619	5 272	11 278	
	1980 = 100											
1981	98.0	99.7	83.4	94.9	100.0	91.7	100.0	93.5	82.1	103.8	135.8	
1982	86.6	81.1	76.3	81.8	102.6	79.4	184.8	90.6	76.0	82.6	121.8	
1983	85.1	82.4	67.2	81.5	94.4	75.9	427.3	82.3	71.3	85.1	132.8	
1984		91.8		89.8		81.8	503.0	90.6	86.3	108.9	135.0	
1983 IV	89.9	87.5	87.7	84.1	95.0	84.5	460.6	88.0	80.1	90.9	132.4	
1984 I	95.8	92.7	88.8	89.8	106.5	87.1	533.3	94.1	91.0	97.2	143.9	
II	95.3	98.3	75.2	90.2	105.6	84.1	412.1	95.2	81.5	113.7	131.8	
III	88.7	82.8	70.3	90.5	76.1	71.1	509.1	83.5	82.6	114.2	127.3	
IV	94.0	93.4	64.9	88.8	105.2	84.9	569.7	89.6	90.2	110.5	137.1	
1983 nov	92.9	85.7	96.5	89.8	95.0	84.8	509.1	91.0	80.0	87.4	140.2	
dec	81.1	82.0	75.2	71.9	92.4	82.0	400.0	77.9	76.4	96.7	114.5	
1984 jan	91.5	89.3	88.3	82.6	103.0	89.6	472.7	90.3	82.6	92.9	136.5	
feb	94.2	91.6	85.0	90.4	104.3	82.7	472.7	90.5	90.9	94.9	143.4	
mar	101.8	97.0	93.2	96.5	112.2	89.2	654.5	101.4	99.5	103.8	151.7	
apr	91.2	90.0	78.5	87.5	101.7	79.0	327.3	87.9	79.0	115.4	132.8	
mai	99.1	102.8	88.3	94.9	106.9	88.2	436.4	100.3	83.4	116.8	127.8	
jun	95.7	102.0	58.9	88.2	108.3	85.1	472.7	97.4	82.1	108.8	134.9	
jul	92.2	78.6	45.8	93.1	71.3	85.3	436.4	86.5	84.4	113.4	128.3	
aug	76.7	80.9	96.5	84.0	58.1	42.0	363.6	71.5	68.8	115.9	111.6	
sep	97.0	88.7	68.7	94.5	99.0	86.1	727.3	92.4	94.6	113.4	141.9	
oct	100.6	96.8	68.7	96.1	112.2	89.1	618.2	95.8	100.3	112.7	150.7	
nov	96.5	97.2	67.0	92.9	103.0	84.0	545.5	90.8	95.3	104.7	144.5	
dec	85.0	86.2	58.9	77.4	100.3	81.6	545.5	82.0	75.1	114.3	116.1	
1985 jan		84.5	67.0	90.8		80.5	581.8	90.2	83.1	109.0	121.4	
072 - PRIVATE UND GEWERBLICHE KRAFTWAGEN ERZEUGUNG						PASSENGER CARS PRODUCTION	VOITURES PARTICULIERES ET COMMERCIALES PRODUCTION					
	1000											
1980	-	213,8		3 520,9	-	3 487,6		1 445,2		80,8	923,6	
	1980 = 100											
1981	93,4	102,9		101,6	-	84,7		87,0		96,4	103,0	
1982	96,9	115,2		106,9	-	88,5		89,8		112,9	95,8	
1983	102,5	122,7		110,1	-	92,6		96,6		130,8	113,1	
1984					-						98,5	
1983 IV	104,9	93,9		113,8	-	94,9		98,4		186,6	114,8	
1984 I	110,3	99,3		127,7	-	90,7		110,7		134,7	118,2	
II	89,2	96,4		74,2	-	87,4		118,8		136,1	101,3	
III				101,3	-	66,5		80,8		84,2	85,3	
IV					-						89,2	
1983 oct	109,9	71,3		118,5	-	95,9		114,6		291,1	115,6	
nov	112,2	106,1		120,5	-	102,1		101,1		138,1	135,1	
dec	92,7	104,4		102,5	-	86,6		79,5		130,7	93,5	
1984 jan	107,7	99,9		124,2	-	90,7		103,1		133,7	115,6	
feb	107,7	82,5		128,9	-	84,9		109,5		142,6	113,0	
mar	115,6	115,6		130,0	-	96,4		119,5		127,7	126,0	
apr	101,9	132,5		110,4	-	88,0		108,0		142,6	101,3	
mai	102,0	133,6		98,6	-	92,1		125,2		138,1	105,2	
jun	63,9	23,0		13,6	-	82,1		123,3		127,7	97,4	
jul	90,2	72,4		87,1	-	86,9		122,1		66,8	70,2	
aug	59,7	121,8		96,1	-	31,1		15,4		23,8	87,1	
sep				120,6	-	81,5		105,0		161,9	98,7	
oct				134,7	-	95,6					103,9	
nov					-						93,5	
dec					-						70,2	

INDUSTRIERZEUGNISSE

INDUSTRIAL PRODUCTS

PRODUITS INDUSTRIELS

	EUR10	BELGIQUE BELGIE	DANMARK	BR DEUTSCHLAND	ΕΛΛΑΔΑ	FRANCE	IRELAND	ITALIA	LUXEMBOURG	NEDERLAND	UNITED KINGDOM	
073 - NUTZFAHRZEUGE ERZEUGUNG		COMMERCIAL MOTOR VEHICLES PRODUCTION						VEHICULES UTILITAIRES PRODUCTION				
ANZHAL		NUMBER						NOMBRE				
1980	1 463 030	29 464		357 619	-	505 085		165 066		16 628	389 170	
		1980 = 100										
1981	83.3	95.5		89.3	-	93.9		106.9		72.7	53.7	
1982	84.6	107.9		84.2	-	92.4		94.3		81.7	69.1	
1983	82.8	80.0		81.3	-	91.3		108.8		71.5	62.8	
1984											57.7	
1983 IV	86.1	58.9		85.5	-	95.2		116.8		94.5	63.6	
1984 I	84.9	127.3		84.8	-	91.3		91.5		63.6	71.7	
II	73.9	143.1		53.2	-	86.7		98.3		75.7	60.7	
III				65.4	-	60.0		89.3		58.5	46.1	
IV					-						52.2	
1983 oct	85.7	26.8		84.6	-	93.7		125.6		169.6	60.4	
nov	93.9	69.2		93.2	-	101.8		127.8		66.8	72.8	
dec	78.7	80.8		78.7	-	90.0		97.0		47.1	57.7	
1984 jan	84.0	111.6		87.0	-	90.0		100.1		61.5	65.7	
feb	81.5	124.3		88.2	-	84.7		79.0		63.1	70.0	
mar	89.2	145.9		79.2	-	99.1		95.5		66.0	79.6	
apr	79.9	163.0		78.6	-	85.5		97.5		68.8	60.4	
mai	79.8	153.7		68.1	-	87.8		113.2		81.7	60.1	
jun	62.1	112.5		12.9	-	86.6		84.2		76.6	61.7	
jul	70.1	84.2		54.8	-	86.6		111.2		41.4	45.3	
aug	34.7	95.8		61.6	-	16.1		25.3		42.5	33.0	
sep				79.9	-	77.2		131.3		91.5	60.1	
oct				90.2	-	108.3					55.8	
nov					-						55.8	
dec					-						45.0	
074 - ZEMENT ERZEUGUNG		CEMENT PRODUCTION						CIMENT PRODUCTION				
		1000 T										
1980	146 901	7 480	2 034	34 225	12 666	28 084	1 814	41 724	325	3 744	14 805	
		1980 = 100										
1980	100.0	100.0	100.0	100.0	100.0	100.0	100.0	100.0	100.0	100.0	100.0	
1981	95.7	89.5	78.7	92.1	104.7	97.0	99.9	101.0	105.2	88.6	86.0	
1982	91.6	84.7	83.6	87.4	104.3	89.8	82.0	96.5	105.8	82.9	87.6	
1983		76.4	83.6	88.7	111.5	84.2	76.3	95.3		83.1	90.5	
1983 III	98.5	83.6	98.3	109.1	123.6	83.7	82.0	98.1	-	82.8	95.6	
IV	88.2	73.6	78.7	85.2	113.7	81.6	76.3	92.3	-	87.4	84.5	
1984 I		61.4	78.7	59.5	99.7	72.9		82.1	-	74.8	83.4	
II		88.8	78.7	99.5	107.6	84.3		96.9	-	94.4	97.8	
III		81.6		96.7		80.3		97.8	-			
1983 sep	107.3	97.7	-	115.2	127.1	94.4	91.3	106.4	-	102.9	107.6	
oct	104.8	93.0	-	112.7	122.6	96.5	84.7	107.9	-	102.2	90.9	
nov	92.2	75.6	-	91.2	112.1	81.9	90.6	97.8	-	91.3	91.8	
dec	67.7	52.1	-	51.8	106.4	66.5	53.6	71.1	-	68.6	70.8	
1984 jan	65.9	53.4	-	45.8	99.4	68.0	47.6	75.0	-	60.6	60.9	
feb		53.9	-	48.7	93.1	66.9		77.7	-	67.9	76.3	
mar		77.0	-	83.9	106.5	83.7		93.4	-	95.8	113.1	
apr		84.1	-	95.8	104.2	86.0		83.2	-	89.7	84.6	
mai		93.9	-	108.0	113.7	85.2		101.3	-	100.0	92.8	
jun		88.6	-	94.7	104.8	81.7		106.3	-	93.6	116.0	
jul		62.9	-	101.5		91.1		110.6	-	60.9		
aug		87.3	-	91.7		66.3		77.7	-			
sep		94.5	-	97.1		83.4		105.2	-			
oct		84.2	-	99.9		85.3			-			
nov			-	81.7					-			
075 - ANGEFANGENE WOHNUNGEN		HOUSING STARTED						LOGEMENTS COMMENCES				
		1000										
1980	-	47.6	22.8	-	-	397.3	-	-	-	105.7	160.6	
		1980 = 100										
1980	-	100.0	100.0	-	-	100.0	-	-	-	100.0	100.0	
1981	-	70.0	83.3	-	-	100.5	-	-	-	113.8	99.1	
1982	-	60.3	79.9	-	-	86.4	-	-	-	105.9	124.9	
1983	-	60.0	102.4	-	-	83.6	-	-	-	108.1	140.8	
1983 III	-	54.2	113.4	-	-	83.2	-	-	-	112.1	133.8	
IV	-	71.1	106.2	-	-	81.2	-	-	-	118.3	137.0	
1984 I	-	58.5	108.8	-	-	72.9	-	-	-	112.7	130.6	
II	-	46.9	97.6	-	-	68.4	-	-	-	103.0	130.6	
III	-		84.6	-	-	72.6	-	-	-	95.8		
1983 sep	-	45.3	105.3	-	-	88.3	-	-	-	88.7	132.8	
oct	-	66.3	103.6	-	-	80.1	-	-	-	105.7	145.4	
nov	-	68.9	92.7	-	-	84.1	-	-	-	117.0	142.1	
dec	-	73.7	121.9	-	-	79.0	-	-	-	129.6	127.0	
1984 jan	-	61.0	103.9	-	-	73.0	-	-	-	150.6	128.4	
feb	-	63.2	106.1	-	-	81.4	-	-	-	127.2	129.7	
mar	-	48.6	120.5	-	-	64.5	-	-	-	62.4	132.9	
apr	-	39.0	100.2	-	-	71.3	-	-	-	114.4	131.5	
mai	-	66.7	112.8	-	-	76.2	-	-	-	94.7	135.0	
jun	-	42.9	82.3	-	-	59.5	-	-	-	96.9	125.8	
jul	-	46.5	90.6	-	-	75.2	-	-	-	95.8		
aug	-	58.3	83.4	-	-	75.6	-	-	-	107.3		
sep	-		81.6	-	-	65.3	-	-	-	85.5		
oct	-		97.0	-	-	69.8	-	-	-	100.4		
nov	-		96.5	-	-		-	-	-	78.3		

AUSSENHANDEL

EXTERNAL TRADE

COMMERCE EXTERIEUR

	EUR10	EUR9	UEBL/BLEU	DANMARK	BR DEUTSCHLAND	ΕΛΛΑΔΑ	FRANCE	IRELAND	ITALIA	NEDERLAND	UNITED KINGDOM	
079 - HANDELSBILANZ: INSGESAMT (FOB/CIF)			TRADE BALANCE: TOTAL (FOB/CAF)						BALANCE COMMERCIALE: TOTAL (FOB/CAF)			
MIO ECU												
1981	-32 032.6	-5 417.6	-1 475.2	11 239.5	-3 950.6	-17 283.2	-2 467.0	-13 554.3	1 320.5	-444.6		
1982	-27 514.8	-3 082.0	-1 866.3	21 599.1	-5 826.3	-24 457.4	-1 574.4	-12 512.5	3 499.8	-3 295.0		
1983	-20 421.7	-2 434.9	-740.5	18 501.0	-5 800.4	-15 628.2	-621.2	-8 515.7	4 498.6	-9 680.6		
1984			-1 114.0							-14 005.2		
1983 IV	-1 761.8	-695.2	-347.7	5 128.5	-2 067.9	-2 794.6	-56.5	-1 046.3	1 047.2	-929.4		
1984 I	-7 559.4	-1 580.5	-368.3	5 051.1	-880.6	-5 030.7	-367.2	-3 022.8	1 683.8	-3 044.4		
II	-8 493.8	-1 171.8	-330.1	3 868.3	-1 062.3	-3 040.6	295.3	-4 284.0	1 799.3	-4 567.9		
III			-112.8	5 412.9	-1 027.3	-2 100.4	91.1	-2 033.8	-127.9	-4 251.2		
IV			-302.9							-2 141.7		
1983 oct	-649.3	-263.7	-36.9	1 853.0	-347.9	-584.9	-15.0	-145.8	-27.4	-1 080.8		
nov	70.2	-161.4	33.0	1 460.2	-436.6	-1 354.5	-90.1	492.7	743.8	-616.9		
dec	-1 182.7	-270.0	-343.8	1 815.3	-1 283.4	-855.3	48.6	-1 393.2	330.8	768.2		
1984 jan	-4 652.7	-650.8	-148.9	858.5	-381.7	-2 137.5	-182.1	-740.4	650.3	-1 920.1		
feb	-1 307.9	-542.9	-136.3	2 161.5	-251.8	-1 592.1	-154.8	-1 008.4	283.6	-66.8		
mar	-1 598.9	-386.8	-83.0	2 031.1	-247.1	-1 301.1	-30.4	-1 274.0	749.9	-1 057.5		
apr	-2 954.5	-421.2	-123.8	1 144.4	-323.8	-804.8	16.2	-1 290.0	547.3	-1 698.8		
mai	-2 300.3	-424.8	-139.6	2 154.8	-341.7	-802.6	60.1	-2 175.9	823.6	-1 454.2		
jun	-3 239.0	-325.7	-66.7	569.1	-396.9	-1 433.2	219.0	-818.1	428.4	-1 414.9		
jul	-309.6	-150.8	-96.6	1 336.4	-404.8	-533.5	153.0	446.2	-56.5	-1 000.2		
aug			-41.0	1 696.6	-354.4	-484.6	-264.2	-1 052.9	-169.3	-1 467.8		
sep			24.9	2 379.8	-268.1	-1 082.2	205.0	-1 427.2	97.9	-1 783.3		
oct			-185.3	3 943.9	-448.9	-1 214.6	-51.9	-945.8		-1 500.9		
nov			20.2	3 128.3		-1 029.0				-513.2		
dec			-137.7							-127.6		
080 - HANDELSBILANZ: EXTRA-EG (FOB/CIF)			TRADE BALANCE: EXTRA-EC (FOB/CIF)						BALANCE COMMERCIALE: EXTRA-CE (FOB/CAF)			
MIO ECU												
1981	-37 257.7	-7 954.4	-591.1	7 312.3	-1 615.3	-8 860.0	-322.9	-10 541.9	-12 657.9	-2 026.5		
1982	-35 327.5	-7 608.2	-934.8	12 158.7	-3 150.6	-10 038.8	-155.0	-11 324.7	-12 122.1	-2 152.1		
1983	-26 454.7	-5 127.0	-326.8	12 998.2	-3 242.7	-3 473.3	18.7	-8 526.7	-12 791.8	-5 983.3		
1984			86.9							-10 494.6		
1983 IV	-3 816.7	-1 267.6	-137.0	4 089.7	-1 375.7	178.7	56.7	-1 497.7	-3 424.4	-439.4		
1984 I	-10 004.9	-1 626.0	-151.8	3 198.2	-388.7	-1 406.3	-75.9	-2 640.1	-4 430.1	-2 484.2		
II	-9 509.2	-1 527.4	-0.6	2 821.9	-397.2	-36.8	94.7	-3 284.6	-4 052.9	-3 126.3		
III			116.8	3 569.0	-471.1	428.8	35.1	-2 175.2	-4 669.2	-2 841.9		
IV			122.6							-2 042.2		
1983 oct	-1 440.6	-485.3	-3.0	1 316.7	-185.8	197.2	17.4	-313.6	-1 324.4	-659.8		
nov	-572.5	-405.9	16.0	1 235.2	-199.4	-106.5	-10.2	202.9	-1 023.8	-280.7		
dec	-1 803.6	-376.4	-150.0	1 537.8	-990.5	87.9	49.5	-1 387.0	-1 076.1	501.1		
1984 jan	-5 209.4	-658.9	-114.2	458.8	-224.1	-913.5	-42.1	-544.7	-1 610.8	-1 559.9		
feb	-2 690.9	-565.6	-38.5	1 079.2	-52.7	-519.6	-36.5	-998.7	-1 542.4	-16.2		
mar	-2 104.7	-401.5	0.9	1 660.2	-111.9	26.9	2.6	-1 096.8	-1 276.9	-908.1		
apr	-2 931.9	-492.1	14.4	947.9	-86.9	69.1	23.5	-1 093.5	-1 313.4	-1 000.8		
mai	-2 447.3	-581.6	-17.8	1 555.9	-100.1	385.1	21.3	-1 311.1	-1 236.3	-1 162.7		
jun	-4 130.0	-453.7	2.8	318.1	-210.1	-941.1	50.0	-880.0	-1 503.2	-962.8		
jul	-1 060.5		26.3	1 062.8	-312.8	415.5	76.3	185.1	-1 453.1	-638.6		
aug			42.9	1 457.9	-111.8	-41.6	-127.7	-1 028.1	-1 511.3	-919.6		
sep			47.6	1 048.2	-46.4	55.0	86.5	-1 332.3	-1 704.7	-1 283.7		
oct			-81.5	1 912.1	-253.3	69.4		-682.2		-1 204.1		
nov			133.3	2 068.8		165.1				-190.5		
dec			70.7							-647.6		
081 - HANDELSBILANZ: INTRA-EG (FOB/CIF)			TRADE BALANCE: INTRA-EC (FOB/CIF)						BALANCE COMMERCIALE: INTRA-CE (FOB/CAF)			
MIO ECU												
1981	1 903.3	2 041.5	-885.5	3 295.1	-2 337.8	-8 351.9	-2 181.6	-3 829.3	12 594.9	1 557.9		
1982	4 434.9	4 006.6	-933.3	8 877.9	-2 679.5	-14 343.8	-1 464.5	-2 173.5	14 334.9	-1 189.9		
1983	2 681.8	2 161.5	-416.0	5 007.1	-2 566.5	-12 203.2	-728.0	-786.4	15 930.5	-3 717.4		
1984			-1 202.7							-3 522.1		
1983 IV	1 144.3	417.7	-211.1	910.8	-696.0	-2 976.2	-140.4	221.2	4 113.1	-494.7		
1984 I	1 720.7	-5.8	-216.9	1 710.1	-493.1	-3 650.0	-313.0	-532.0	5 779.4	-558.1		
II	284.0	280.7	-330.0	908.1	-689.7	-3 009.7	187.4	-1 173.5	5 534.8	-1 444.1		
III			-230.0	1 709.1	-558.4	-2 480.0	40.9	-82.7	4 197.2	-1 409.0		
IV			-425.8							-110.9		
1983 oct	557.1	182.5	-34.1	488.5	-163.0	-783.2	-42.0	138.6	1 191.4	-421.5		
nov	313.1	191.1	16.8	187.2	-237.7	-1 245.2	-90.5	198.8	1 631.1	-338.5		
dec	274.1	44.1	-193.8	235.1	-295.2	-947.8	-8.0	-116.1	1 290.7	265.2		
1984 jan	307.5	-12.7	-34.9	345.2	-157.8	-1 232.6	-147.3	-262.4	2 168.5	-358.5		
feb	1 122.9	-4.3	-98.0	1 036.6	-199.4	-1 081.7	-123.6	-52.1	1 695.9	-50.4		
mar	290.3	11.3	-84.0	328.4	-136.0	-1 335.7	-42.1	-217.5	1 915.1	-149.2		
apr	-259.8	53.4	-138.4	155.3	-239.4	-877.8	-8.0	-257.9	1 750.7	-697.6		
mai	-106.0	119.8	-122.0	553.5	-242.5	-1 188.1	32.9	-938.2	1 971.0	-292.4		
jun	649.8	107.5	-69.5	199.3	-187.8	-943.8	162.6	22.6	1 813.2	-454.1		
jul	501.0		-123.1	228.6	-92.4	-942.1	67.4	196.6	1 275.0	-361.3		
aug			-84.1	187.0	-243.2	-418.2	-145.4	-52.2	1 224.9	-548.5		
sep			-22.8	1 293.5	-222.8	-1 119.6	118.9	-227.0	1 697.3	-499.2		
oct			-104.0	1 970.5	-195.9	-1 267.5		-327.7		-303.2		
nov			-113.4	1 004.2		-1 192.6				-325.3		
dec			-208.4							517.6		

AUSSENHANDEL

EXTERNAL TRADE

COMMERCE EXTERIEUR

	EUR10	EUR9	UEBL/BLEU	DANMARK	BR DEUTSCHLAND	ΕΛΛΑΔΑ	FRANCE	IRELAND	ITALIA	NEDERLAND	UNITED KINGDOM	
082 - AUSFUHREN FOB IN PROZENT DER EINFUHREN CIF			EXPORTS FOB AS PERCENTAGE OF THE IMPORTS CIF						EXPORTATIONS FOB EN POURCENTAGE DES IMPORTATIONS CAF			
					%							
1981	94,3	-	89,9	90,9	107,4	53,1	84,1	74,0	83,2	102,2	99,9	
1982	95,5	-	94,6	89,2	113,5	44,9	79,5	84,4	85,9	105,7	97,0	
1983	96,8	-	96,1	96,4	110,7	48,1	86,9	94,2	91,0	106,6	91,4	
1984	-	-	-	94,7	-	-	-	-	-	-	89,6	
1983 IV	99,0	-	95,9	93,7	111,0	49,1	91,1	98,7	96,7	105,6	97,2	
1984 I	96,0	-	91,2	92,8	110,3	62,2	84,9	87,9	88,1	108,4	90,7	
II	95,4	-	93,3	93,7	108,0	59,1	90,8	110,4	83,3	109,1	86,2	
III	-	-	-	97,5	111,5	56,4	93,0	104,5	92,3	99,3	87,1	
IV	-	-	-	94,9	-	-	-	-	-	-	94,4	
1983 oct	98,9	-	95,3	97,7	112,5	63,4	94,0	98,4	98,1	99,6	89,5	
nov	100,1	-	97,1	101,9	109,3	46,4	87,1	91,5	106,4	112,0	94,2	
dec	98,1	-	95,1	81,6	111,2	37,6	92,1	106,1	85,5	105,3	108,1	
1984 jan	92,4	-	88,8	90,9	105,6	54,1	80,8	81,6	91,0	109,8	81,8	
feb	97,9	-	90,9	92,0	113,4	64,1	85,0	85,1	87,0	104,1	99,4	
mar	97,6	-	93,9	95,6	112,0	68,3	88,9	97,0	86,2	111,2	90,8	
apr	95,2	-	92,7	92,4	107,2	57,8	92,4	101,9	85,0	108,5	83,9	
mai	96,5	-	93,0	92,6	113,2	66,9	92,8	105,5	76,2	112,1	87,3	
jun	94,7	-	94,2	96,0	103,7	52,6	87,3	123,8	88,9	106,6	87,5	
jul	99,5	-	97,0	93,5	108,2	54,4	95,0	116,9	105,4	99,1	90,5	
aug	-	-	-	97,6	111,1	51,9	94,4	75,1	86,5	97,4	87,0	
sep	-	-	-	101,4	115,1	62,9	89,6	121,6	85,0	101,4	83,7	
oct	-	-	-	91,1	122,6	57,8	90,2	95,8	90,4	-	88,6	
nov	-	-	-	101,1	118,4	-	91,4	-	-	-	95,7	
dec	-	-	-	92,6	-	-	-	-	-	-	98,8	
083 - GESAMTES EINFUHRVOLUMEN			VOLUME INDEX TOTAL IMPORTS						VOLUME IMPORTATIONS TOTALES			
					EUR 10 = 100							
1980	100,0	-	9,8	2,7	25,7	1,4	18,4	1,5	13,7	10,5	16,3	
					1980 = 100							
1981	94,7	-	94,5	96,8	95,0	98,9	97,0	102,4	89,8	92,4	96,1	
1982	96,5	-	91,8	98,7	96,3	110,7	100,1	98,3	91,8	92,6	100,1	
1983	99,2	-	93,5	101,6	100,1	114,8	98,2	101,6	92,8	96,2	107,8	
1984	-	-	-	105,2	-	-	-	-	-	-	117,7	
1983 IV	105,0	-	100,5	110,0	105,9	150,5	102,3	105,9	100,8	101,0	110,6	
1984 I	106,4	-	104,6	108,7	106,6	106,0	104,1	114,5	99,2	105,3	115,1	
II	105,5	-	101,9	106,8	104,7	114,7	102,9	107,1	97,9	103,0	118,9	
III	-	-	-	100,0	101,8	95,1	89,5	102,3	95,2	100,3	113,1	
IV	-	-	-	107,7	-	-	-	-	-	-	123,8	
1983 oct	102,8	-	102,3	104,6	102,1	113,5	98,4	105,9	93,8	103,0	115,1	
nov	105,4	-	101,6	108,6	107,1	123,7	104,3	121,5	94,6	101,0	114,6	
dec	106,9	-	97,7	116,9	108,5	214,3	104,3	90,4	114,1	99,0	102,1	
1984 jan	102,8	-	101,0	101,7	101,3	102,7	101,3	110,9	98,5	104,0	110,4	
feb	103,3	-	102,2	106,6	106,5	103,4	98,6	116,2	89,4	108,0	110,9	
mar	113,0	-	110,7	117,8	112,0	111,9	112,4	116,5	109,6	104,0	124,1	
apr	104,4	-	102,0	101,7	106,0	100,8	100,1	98,2	99,8	102,0	114,9	
mai	110,4	-	106,5	115,6	108,2	136,7	105,3	121,5	109,4	106,0	121,4	
jun	101,8	-	97,3	103,0	100,0	106,5	103,2	101,5	84,6	101,0	120,3	
jul	100,8	-	87,8	90,4	106,0	94,2	99,4	95,4	96,0	98,0	110,5	
aug	-	-	-	104,5	98,2	91,5	75,1	112,5	83,9	101,0	117,4	
sep	-	-	-	105,0	101,1	99,6	93,9	99,0	105,8	102,0	111,3	
oct	-	-	-	124,0	112,0	-	111,7	-	-	117,0	137,0	
nov	-	-	-	114,6	108,9	-	108,0	-	-	-	123,8	
dec	-	-	-	102,1	-	-	-	-	-	-	110,5	
084 - GESAMTES AUSFUHRVOLUMEN			VOLUME INDEX TOTAL EXPORTS						VOLUME EXPORTATIONS TOTALES			
					EUR 10 = 100							
1980	100,0	-	9,7	2,5	29,0	0,8	16,8	1,3	11,7	11,1	17,1	
					1980 = 100							
1981	102,6	-	99,7	102,6	106,6	87,9	102,9	101,6	104,0	99,8	98,9	
1982	103,9	-	101,4	103,6	110,1	84,4	99,9	107,9	105,0	99,3	101,6	
1983	106,8	-	106,1	113,3	109,8	100,0	103,6	121,0	110,5	104,8	102,2	
1984	-	-	-	119,9	-	-	-	-	-	-	110,9	
1983 IV	115,4	-	114,9	119,8	118,0	141,4	111,5	132,2	125,1	108,3	110,0	
1984 I	114,7	-	114,3	116,8	119,6	107,0	109,6	129,7	114,9	115,7	109,4	
II	111,6	-	111,3	117,0	114,7	121,4	109,0	150,5	107,4	111,7	107,8	
III	-	-	-	115,1	114,7	99,7	101,0	138,2	117,5	100,7	103,7	
IV	-	-	-	130,7	-	-	-	-	-	-	122,9	
1983 oct	-	-	115,0	118,3	115,0	146,8	110,1	133,6	117,8	104,0	104,7	
nov	-	-	116,8	129,9	117,0	93,0	108,2	141,6	127,5	115,0	112,4	
dec	-	-	112,8	111,1	122,0	184,4	116,1	121,3	130,1	106,0	112,8	
1984 jan	-	-	107,4	107,7	109,6	104,1	105,6	117,5	116,4	117,0	94,1	
feb	-	-	111,4	113,5	122,5	102,7	103,2	128,3	106,2	112,0	114,4	
mar	-	-	124,1	129,3	126,8	114,2	120,1	143,4	122,1	118,0	119,7	
apr	-	-	111,3	109,4	113,9	105,0	107,8	126,6	112,6	110,0	100,8	
mai	-	-	115,7	124,6	124,0	162,2	111,3	163,3	108,9	119,0	112,0	
jun	-	-	107,0	116,9	106,2	96,9	107,9	161,7	100,8	106,0	110,5	
jul	-	-	99,8	99,2	115,3	109,7	110,1	146,0	128,1	97,0	104,4	
aug	-	-	-	121,3	110,6	86,5	90,3	110,6	101,2	99,0	107,8	
sep	-	-	-	124,9	118,2	103,0	102,7	157,9	123,1	106,0	99,0	
oct	-	-	-	133,5	138,6	-	122,3	-	-	122,0	126,1	
nov	-	-	-	134,9	130,2	-	118,3	-	-	-	127,2	
dec	-	-	-	123,2	-	-	-	-	-	-	115,4	

AUSSENHANDEL

EXTERNAL TRADE

COMMERCE EXTERIEUR

	EUR10	EUR9	UEBL/BLEU	DANMARK	BR DEUTSCHLAND	ΕΛΛΑΔΑ	FRANCE	IRELAND	ITALIA	NEDERLAND	UNITED KINGDOM	
085 - TERMS OF TRADE			TERMS OF TRADE						TERMES DE L'ECHANGE			
					1980 = 100							
1981	95.9	-	94.8	99.0	93.4	116.1	95.8	97.4	91.8	98.4	101.0	
1982	97.6	-	95.1	98.3	96.8	119.0	96.4	100.1	95.8	102.3	99.6	
1983	99.0	-	94.0	99.6	98.4	113.3	99.5	103.3	97.4	101.8	100.6	
1984	-	-	-	98.9	-	-	-	-	-	-	99.2	
1983 IV	99.1	-	93.2	99.3	97.0	105.5	101.3	102.9	99.0	102.5	101.6	
1984 I	97.9	-	92.9	100.0	95.8	126.2	97.7	101.8	97.1	102.7	99.7	
II	99.3	-	95.0	98.8	96.2	115.8	103.8	102.8	96.6	104.8	99.3	
III	-	-	-	98.2	96.3	110.9	99.4	100.1	95.5	103.1	99.0	
IV	-	-	-	98.7	-	-	-	-	-	-	98.8	
1983 oct	99.7	-	94.2	100.0	97.3	100.4	101.8	102.2	99.9	102.7	102.6	
nov	99.9	-	93.9	98.6	97.5	126.5	101.7	102.9	101.1	102.4	100.2	
dec	97.8	-	91.6	99.3	96.3	89.5	100.3	103.7	96.0	102.4	102.1	
1984 jan	97.0	-	92.8	99.3	95.1	109.3	93.9	101.1	98.6	101.6	100.2	
feb	98.0	-	92.7	100.0	96.0	132.2	98.3	101.1	93.8	104.5	100.5	
mar	98.7	-	93.2	100.7	96.4	137.1	100.8	103.3	99.0	102.1	98.8	
apr	99.5	-	94.5	99.3	97.2	113.6	103.9	103.6	96.3	104.8	99.8	
mai	99.7	-	95.2	99.3	96.2	115.4	106.3	102.9	97.9	104.0	98.8	
jun	98.6	-	95.2	97.9	95.2	118.4	101.2	101.9	95.5	105.7	99.4	
jul	99.8	-	94.9	98.6	96.9	95.8	103.9	100.2	101.1	104.3	99.9	
aug	-	-	-	97.3	96.1	112.3	95.0	100.1	91.8	103.5	98.9	
sep	-	-	-	98.6	96.0	124.5	99.2	100.0	93.5	101.6	98.2	
oct	-	-	-	98.0	96.5	-	99.8	-	-	-	100.5	
nov	-	-	-	99.3	96.5	-	101.1	-	-	-	97.3	
dec	-	-	-	98.7	-	-	-	-	-	-	98.7	
086 - DURCHSCHNITTSWERTE GESAMTE EINFUHR			UNIT VALUE INDEX TOTAL IMPORTS						VALEURS UNITAIRES IMPORTATIONS TOTALES			
					1980 = 100							
1981	116.4	-	112.8	115.8	114.3	99.8	115.3	115.6	126.7	118.1	115.9	
1982	123.9	-	118.6	124.8	121.7	120.0	122.6	125.6	133.5	125.2	123.6	
1983	127.1	-	125.6	129.0	126.9	120.5	124.2	126.7	135.7	129.5	123.7	
1984	-	-	-	139.6	-	-	-	-	-	-	133.3	
1983 IV	130.4	-	129.6	133.6	130.5	128.7	125.5	131.0	136.9	133.7	128.0	
1984 I	134.8	-	134.7	135.8	134.4	114.5	132.7	133.6	141.8	138.5	132.0	
II	134.5	-	132.9	137.7	134.5	120.6	131.7	134.0	143.0	138.4	130.8	
III	-	-	-	141.1	137.4	129.5	137.1	141.4	149.3	142.7	135.2	
IV	-	-	-	143.7	-	-	-	-	-	-	135.3	
1983 oct	128.3	-	128.1	131.5	128.8	131.6	123.3	130.7	134.5	132.9	124.8	
nov	129.3	-	128.8	133.4	129.8	103.6	124.5	130.6	135.4	132.9	129.4	
dec	133.6	-	131.8	135.9	133.0	150.9	128.6	131.8	140.7	135.4	129.9	
1984 jan	135.8	-	134.1	136.9	134.3	127.3	136.1	134.0	140.2	138.7	134.2	
feb	135.1	-	135.9	135.7	134.7	106.7	132.7	134.5	144.9	137.7	131.9	
mar	133.5	-	134.1	134.9	134.2	109.6	129.3	132.2	140.4	139.2	130.0	
apr	133.5	-	132.3	136.4	133.7	119.5	130.1	132.2	143.7	136.6	128.8	
mai	134.1	-	132.9	138.4	134.2	118.7	130.4	133.9	139.4	139.0	132.2	
jun	135.9	-	133.6	138.4	135.6	123.6	134.6	135.8	145.8	139.7	131.3	
jul	136.9	-	135.2	140.7	136.5	148.2	132.2	139.6	143.4	142.9	133.1	
aug	-	-	-	140.9	137.8	126.5	142.4	141.2	154.8	139.8	134.7	
sep	-	-	-	141.7	138.0	113.9	136.6	143.5	149.8	145.4	137.8	
oct	-	-	-	143.5	138.4	-	136.9	-	-	-	134.8	
nov	-	-	-	141.8	138.9	-	136.2	-	-	-	136.2	
dec	-	-	-	145.7	-	-	-	-	-	-	134.8	
087 - DURCHSCHNITTSWERTE GESAMTE AUSFUHR			UNIT VALUE INDEX TOTAL EXPORTS						VALEURS UNITAIRES EXPORTATIONS TOTALES			
					1980 = 100							
1981	111.6	-	107.0	114.4	106.7	115.7	110.4	112.7	116.3	116.3	117.1	
1982	120.9	-	112.8	122.7	117.9	140.4	118.0	125.7	127.8	128.1	123.1	
1983	125.8	-	118.0	128.5	124.9	134.6	123.5	130.9	131.9	131.8	124.5	
1984	-	-	-	138.1	-	-	-	-	-	-	132.3	
1983 IV	129.3	-	120.8	132.6	126.7	132.7	127.0	134.9	135.4	137.1	130.2	
1984 I	132.0	-	125.1	135.8	128.8	143.4	129.5	136.0	137.7	142.3	131.6	
II	133.5	-	126.2	136.2	129.3	139.7	136.7	137.7	138.0	145.1	129.9	
III	-	-	-	138.6	132.4	141.9	136.1	141.5	142.4	147.1	133.9	
IV	-	-	-	141.7	-	-	-	-	-	-	133.7	
1983 oct	128.0	-	120.7	131.5	125.4	132.1	125.5	133.6	134.4	136.4	128.1	
nov	129.2	-	120.9	131.4	126.6	131.0	126.6	134.4	136.8	136.1	129.7	
dec	130.6	-	120.7	134.9	128.1	135.1	129.0	136.7	135.1	138.7	132.7	
1984 jan	131.8	-	124.5	135.9	127.7	139.1	127.8	135.4	138.3	140.9	134.5	
feb	132.4	-	126.0	135.7	129.4	141.0	130.4	135.9	135.9	144.0	132.6	
mar	131.7	-	124.9	135.9	129.4	150.2	130.4	136.6	139.0	142.1	127.7	
apr	132.9	-	125.0	135.5	129.9	135.8	135.2	137.0	138.4	143.1	128.6	
mai	133.6	-	126.5	137.4	129.1	137.0	138.7	137.8	136.5	144.5	130.6	
jun	134.0	-	127.2	135.6	129.0	146.3	136.2	138.4	139.2	147.7	130.5	
jul	136.6	-	128.3	138.8	132.3	141.9	137.4	139.8	145.0	149.0	133.1	
aug	-	-	-	137.1	132.5	142.0	135.4	141.3	142.1	144.6	133.2	
sep	-	-	-	139.8	132.4	141.8	135.4	143.5	140.0	147.8	135.4	
oct	-	-	-	140.6	133.6	-	136.6	-	-	-	135.5	
nov	-	-	-	140.8	133.9	-	137.8	-	-	-	132.4	
dec	-	-	-	143.8	-	-	-	-	-	-	133.1	

EINFUHR EXTRA-EG

IMPORTS EXTRA-EC

IMPORTATIONS EXTRA-CE

	EUR10	EUR9	UEBL/BLEU	DANMARK	BR DEUTSCHLAND	ΕΛΛΑΔΑ	FRANCE	IRELAND	ITALIA	NEDERLAND	UNITED KINGDOM
088 - INSGESAMT - SITC 0-9 SAISONBEREINIGT	TOTAL - SEASONALLY ADJUSTED SITC 0-9										TOTAL - CTCI 0-9 DESAISONNALISE
	1980 = 100										
1981	110.6	-	109.4	112.7	106.6	82.7	112.4	118.8	120.0	110.1	108.6
1982	117.2	-	111.4	123.3	112.8	123.3	116.4	127.3	127.5	111.5	118.7
1983	118.9	-	107.0	130.0	118.8	115.7	110.2	142.6	126.6	120.2	121.6
1984	-	-	-	154.8	-	-	-	-	-	-	146.1
1983 IV	126.2	-	118.6	144.0	128.0	139.5	110.2	157.1	133.7	127.0	129.0
1984 I	135.1	-	123.6	147.0	134.6	121.4	117.9	166.7	146.2	147.2	140.3
II	135.3	-	125.5	152.8	136.1	102.4	119.8	170.2	140.7	144.8	141.7
III	-	-	-	154.9	138.2	107.4	119.0	182.2	149.2	154.7	143.0
IV	-	-	-	164.5	-	-	-	-	-	-	159.4
1983 oct	121.5	-	120.9	134.0	118.4	118.1	104.4	149.4	128.8	132.4	127.9
nov	123.7	-	117.3	138.7	127.9	77.5	111.0	161.1	124.5	125.2	131.1
dec	133.5	-	117.7	159.2	137.6	223.0	115.2	160.7	147.7	123.5	127.8
1984 jan	135.0	-	125.0	147.4	132.6	157.2	125.0	159.3	138.4	149.5	137.8
feb	137.2	-	131.4	145.7	141.7	108.2	118.9	170.7	139.8	154.8	140.1
mar	133.0	-	114.3	147.9	129.5	99.0	109.9	170.0	160.3	137.4	142.9
apr	131.4	-	118.9	139.4	134.3	73.2	115.6	148.5	141.7	143.3	135.8
mai	140.9	-	137.0	174.1	138.5	114.3	120.0	188.0	148.4	151.1	148.8
jun	133.5	-	120.5	144.8	135.5	119.7	123.7	174.2	132.0	140.0	140.6
jul	136.1	-	-	149.6	139.1	143.2	119.3	157.5	144.3	152.2	134.1
aug	-	-	-	163.9	141.0	113.7	123.1	218.2	153.0	149.2	152.4
sep	-	-	-	151.3	134.6	65.2	114.8	171.0	150.3	162.7	142.6
oct	-	-	-	184.6	147.4	120.6	134.4	-	164.6	-	173.3
nov	-	-	-	157.9	142.4	-	126.5	-	-	-	151.8
dec	-	-	-	150.9	-	-	-	-	-	-	153.1
089 - INSGESAMT - SITC 0-9	TOTAL - SITC 0-9										TOTAL - CTCI 0-9
1980 = 100	MIO ECU										
1980	22 672	-	1 674	596	5 874	382	4 122	165	3 317	2 180	4 362
	1975 = 100										
1981	111.7	-	111.1	114.7	107.8	83.0	113.3	118.4	121.7	110.9	110.2
1982	118.3	-	113.0	124.3	114.3	119.9	118.1	127.3	128.3	113.3	119.4
1983	121.0	-	110.1	133.0	121.1	122.3	112.1	143.4	129.8	121.8	123.7
1984	-	-	-	156.3	-	-	-	-	-	-	147.5
1983 IV	131.0	-	123.6	152.3	132.7	192.7	115.6	152.6	142.5	131.9	128.2
1984 I	137.9	-	130.3	153.7	137.3	91.9	123.2	174.5	145.8	150.6	143.6
II	136.8	-	127.9	152.3	135.9	102.1	122.6	171.1	142.4	146.6	145.2
III	-	-	-	146.8	135.9	92.2	113.1	178.6	149.4	149.9	143.6
IV	-	-	-	172.2	-	-	-	-	-	-	157.8
1983 oct	124.1	-	125.2	137.3	123.7	122.3	106.2	146.7	127.0	136.1	130.6
nov	128.1	-	125.8	150.9	132.3	89.6	114.4	169.9	126.7	132.4	134.0
dec	140.9	-	119.6	168.8	141.9	366.3	126.0	141.1	173.6	127.2	119.9
1984 jan	138.9	-	130.5	148.1	133.0	113.1	130.5	168.8	143.5	155.9	146.2
feb	135.6	-	132.2	148.7	141.7	74.7	118.7	178.9	139.3	153.2	135.2
mar	139.1	-	128.3	164.3	137.2	88.0	120.5	175.8	154.7	142.8	149.4
apr	133.0	-	121.0	138.1	135.3	79.0	116.8	147.6	151.7	142.6	134.4
mai	140.3	-	136.9	169.3	137.1	122.8	120.0	195.6	144.5	149.8	152.7
jun	137.0	-	125.9	149.6	135.3	104.3	131.1	170.2	131.1	147.3	148.5
jul	133.0	-	-	130.3	139.6	132.8	118.2	149.0	138.9	143.9	133.3
aug	-	-	-	154.1	134.1	76.6	107.7	217.3	144.3	145.2	153.3
sep	-	-	-	156.0	133.9	67.3	113.5	169.6	165.2	160.6	144.0
oct	-	-	-	190.8	152.3	124.9	136.6	-	161.9	-	178.7
nov	-	-	-	167.5	145.5	-	129.0	-	-	-	152.7
dec	-	-	-	158.3	-	-	-	-	-	-	142.1
090 - NAHRUNGS- UND GENUSSMITTEL SITC 0+1	FOOD, DRINK AND TOBACCO SITC 0+1										PRODUITS ALIMENTAIRES, BOISSONS, TABAC CTCI 0+1
	MIO ECU										
1980	2 151	-	123	70	523	31	367	17	273	284	465
	1980 = 100										
1981	109.5	-	114.7	111.5	109.7	63.1	108.9	109.9	109.0	111.8	109.9
1982	118.5	-	126.6	117.0	118.8	84.6	117.0	110.1	122.4	115.5	119.6
1983	125.7	-	142.9	133.5	126.8	81.1	128.6	126.0	122.0	128.2	120.0
1984	-	-	-	-	-	-	-	-	-	-	146.9
1983 IV	146.8	-	176.4	164.1	150.9	95.9	153.3	140.4	152.0	131.1	136.9
1984 I	142.6	-	171.0	152.1	144.2	73.4	142.7	128.6	95.9	169.4	147.8
II	134.5	-	143.9	157.5	131.9	65.4	141.9	127.3	109.2	146.2	138.4
III	-	-	-	145.4	128.3	86.7	121.9	168.5	102.7	134.6	131.4
IV	-	-	-	-	-	-	-	-	-	-	170.2
1983 oct	134.6	-	166.2	136.9	123.1	83.9	137.6	88.1	170.3	124.2	127.1
nov	151.2	-	173.7	188.4	160.9	103.2	157.7	192.2	120.2	140.1	150.1
dec	154.7	-	189.3	166.9	168.8	100.5	164.6	140.9	165.6	129.0	133.5
1984 jan	146.5	-	185.4	143.4	140.7	83.9	152.5	113.5	104.3	178.3	148.9
feb	143.9	-	177.2	155.0	158.8	68.4	133.3	143.0	91.0	169.6	145.4
mar	137.4	-	150.4	158.1	133.2	67.9	142.1	129.2	92.6	160.3	149.1
apr	133.5	-	135.9	122.6	127.3	52.6	136.1	142.9	116.8	162.1	136.9
mai	134.8	-	153.2	180.4	130.9	77.4	144.1	161.0	95.9	135.5	145.3
jun	135.2	-	142.5	169.6	137.3	66.1	145.6	78.1	114.8	140.9	132.9
jul	119.2	-	-	129.0	134.5	74.2	119.4	74.8	100.4	127.2	109.9
aug	-	-	-	156.0	133.8	91.5	126.7	282.8	111.3	153.8	148.1
sep	-	-	-	151.4	116.5	94.5	119.8	148.0	96.5	122.9	136.0
oct	-	-	-	156.4	150.1	123.2	152.4	-	142.0	-	248.7
nov	-	-	-	171.3	151.0	-	153.6	-	-	-	138.5
dec	-	-	-	-	-	-	-	-	-	-	123.3

EINFUHR EXTRA-EG

IMPORTS EXTRA-EC

IMPORTATIONS EXTRA-CE

	EUR10	EUR9	UEBL/BLEU	DANMARK	BR DEUTSCHLAND	ΕΛΛΑΔΑ	FRANCE	IRELAND	ITALIA	NEDERLAND	UNITED KINGDOM
091 - ROHSTOFFE SITC 2+4					RAW MATERIALS SITC 2+4					MATIERES PREMIERES CTCI 2+4	
					MIO ECU						
1980	2 443	-	187	58	666	36	386	12	460	238	400
					1980 = 100						
1981	102.1	-	112.7	102.6	99.2	89.7	102.5	119.3	94.3	107.7	107.5
1982	102.7	-	112.2	105.0	102.2	109.4	101.6	104.5	98.9	104.4	102.7
1983	109.1	-	122.0	116.8	107.1	120.2	100.4	120.5	100.7	108.5	122.6
1984	-	-	-	-	-	-	-	-	-	-	137.8
1983 IV	118.0	-	144.7	101.7	114.6	189.1	107.1	122.8	102.5	121.7	133.2
1984 I	131.7	-	148.7	122.0	129.5	108.5	122.1	179.4	127.2	142.3	137.6
II	130.8	-	141.4	105.5	128.2	127.3	127.5	179.6	122.8	145.7	136.2
III	-	-	-	111.1	127.2	95.3	105.1	141.2	127.5	144.3	124.6
IV	-	-	-	-	-	-	-	-	-	-	152.9
1983 oct	111.7	-	133.9	87.5	111.2	194.9	97.1	122.8	91.1	122.2	129.1
nov	116.6	-	159.2	103.1	112.2	126.4	102.8	148.2	94.6	111.4	145.9
dec	125.8	-	140.9	114.4	120.6	245.9	121.5	97.3	121.8	131.5	124.5
1984 jan	130.4	-	144.6	118.4	122.4	76.4	120.6	187.6	126.6	155.7	140.6
feb	127.4	-	158.3	122.1	131.2	131.9	111.8	196.7	110.0	143.3	130.5
mar	137.3	-	143.3	125.6	134.9	117.3	133.8	154.0	145.1	127.9	141.6
apr	128.6	-	132.5	102.9	121.1	117.6	119.0	176.4	133.8	163.8	125.2
mai	135.2	-	142.7	112.2	132.1	160.1	134.8	161.1	133.0	128.0	144.3
jun	128.6	-	148.8	101.3	131.5	104.2	128.7	201.4	101.5	145.4	139.3
jul	132.6	-	-	112.1	137.4	106.6	120.8	138.4	132.4	166.3	119.1
aug	-	-	-	105.1	132.8	94.0	86.8	149.2	119.2	133.6	132.6
sep	-	-	-	115.9	111.4	85.3	107.8	136.1	130.9	133.1	122.2
oct	-	-	-	117.8	139.9	204.1	129.7	-	147.3	-	169.6
nov	-	-	-	118.0	132.7	-	136.9	-	-	-	150.6
dec	-	-	-	-	-	-	-	-	-	-	138.7
092 - BRENNSTOFFE SITC 3					FUELS SITC 3					PRODUITS ENERGETIQUES CTCI 3	
					MIO ECU						
1980	7 268	-	489	113	1 454	143	1 814	35	1 514	939	767
					1980 = 100						
1981	119.3	-	121.6	113.9	109.4	87.0	118.6	57.8	139.5	113.5	114.9
1982	121.8	-	132.3	132.7	111.9	163.6	115.9	49.2	141.9	110.4	116.1
1983	112.6	-	99.3	143.7	103.0	164.1	99.1	42.8	139.7	111.5	108.8
1984	-	-	-	-	-	-	-	-	-	-	145.0
1983 IV	121.7	-	106.2	186.9	109.8	328.5	97.9	24.4	149.6	118.5	116.0
1984 I	119.9	-	89.1	176.7	104.8	91.7	110.2	34.1	155.0	125.2	116.1
II	120.7	-	105.1	170.6	108.2	98.2	100.7	32.1	143.8	133.2	141.7
III	-	-	-	153.2	105.7	82.6	96.6	47.2	146.6	136.2	141.6
IV	-	-	-	-	-	-	-	-	-	-	180.4
1983 oct	109.2	-	108.8	144.5	97.1	173.9	89.0	22.3	118.6	134.2	118.2
nov	110.9	-	109.5	161.4	108.1	85.0	89.6	33.6	132.4	117.3	117.5
dec	145.1	-	100.2	254.8	124.1	726.5	114.9	17.4	197.7	104.1	112.2
1984 jan	126.2	-	89.2	177.7	111.6	154.9	125.4	30.8	145.1	132.4	126.0
feb	117.3	-	93.2	149.8	109.9	23.0	106.4	39.7	151.3	125.2	112.3
mar	116.1	-	84.8	202.6	92.9	97.1	99.0	31.9	168.5	117.9	110.0
apr	119.5	-	98.3	166.9	110.7	56.5	97.2	31.4	162.1	120.0	126.4
mai	119.9	-	134.3	192.9	103.9	97.8	88.7	34.8	136.4	141.0	154.0
jun	122.7	-	82.7	151.8	109.9	140.4	116.3	30.1	132.9	138.4	144.8
jul	113.5	-	-	139.5	112.2	189.9	94.7	48.7	126.5	119.7	109.9
aug	-	-	-	165.8	92.2	51.4	100.3	60.0	160.9	127.9	164.6
sep	-	-	-	154.3	112.9	6.4	94.8	33.1	152.3	161.1	150.5
oct	-	-	-	238.6	103.8	53.6	107.1	-	146.0	-	174.5
nov	-	-	-	150.3	110.1	-	94.5	-	-	-	185.9
dec	-	-	-	-	-	-	-	-	-	-	180.8
093 - CHEMISCHE ERZEUGNISSE SITC 5					CHEMICALS SITC 5					PRODUITS CHIMIQUES CTCI 5	
					MIO ECU						
1980	957	-	75	39	245	12	229	10	128	92	127
					1980 = 100						
1981	114.2	-	110.0	113.9	119.7	128.8	105.3	138.0	112.9	120.6	115.8
1982	125.3	-	116.1	121.8	130.5	139.0	113.6	171.9	127.7	127.8	133.4
1983	140.4	-	123.9	148.3	149.8	145.2	114.6	190.9	157.1	135.5	158.6
1984	-	-	-	-	-	-	-	-	-	-	202.5
1983 IV	142.7	-	133.3	167.2	141.2	164.0	110.8	191.5	167.0	149.4	166.5
1984 I	172.9	-	151.1	188.6	183.5	186.0	128.5	289.1	181.3	198.0	204.1
II	171.8	-	148.4	190.9	176.7	191.8	127.5	227.6	190.5	210.1	197.4
III	-	-	-	146.1	188.4	151.2	130.1	240.9	174.0	198.2	199.9
IV	-	-	-	-	-	-	-	-	-	-	208.6
1983 oct	136.0	-	139.9	140.0	135.6	139.7	97.7	188.3	156.9	146.2	169.5
nov	152.6	-	135.2	190.3	144.3	143.6	136.1	221.5	161.2	159.3	179.6
dec	139.5	-	124.8	171.4	143.6	208.6	98.5	164.7	182.9	142.7	150.5
1984 jan	166.1	-	141.4	151.8	166.7	235.9	131.9	310.7	176.3	179.2	208.7
feb	179.7	-	151.2	210.7	196.3	174.2	135.4	270.8	171.7	222.4	205.6
mar	173.0	-	160.7	203.4	187.6	148.0	118.3	285.8	195.9	192.3	198.1
apr	166.7	-	129.0	179.1	168.8	157.1	116.0	183.3	218.3	205.3	192.0
mai	182.3	-	147.2	206.8	185.4	243.1	135.2	262.8	187.5	229.7	223.5
jun	166.3	-	168.9	186.7	175.9	175.1	131.3	236.8	165.8	195.2	176.9
jul	165.8	-	-	116.7	164.9	122.1	149.0	210.5	170.4	207.7	194.9
aug	-	-	-	152.4	206.0	152.3	111.8	269.3	149.0	195.0	190.1
sep	-	-	-	169.2	194.2	179.2	129.6	242.7	202.6	191.9	214.8
oct	-	-	-	199.0	184.0	215.2	182.2	-	199.0	-	268.2
nov	-	-	-	197.7	163.2	-	124.1	-	-	-	196.7
dec	-	-	-	-	-	-	-	-	-	-	161.0

EINFUHR EXTRA-EG

IMPORTS EXTRA-EC

IMPORTATIONS EXTRA-CE

	EUR10	EUR9	UEBL/BLEU	DANMARK	BR DEUTSCHLAND	ΕΛΛΑΔΑ	FRANCE	IRELAND	ITALIA	NEDERLAND	UNITED KINGDOM	
094 - BEARB. WAREN NACH BESCHAFF. SITC 6						MANUF. GOODS BY MATERIAL SITC 6						ARTICLES MANUF. PAR MATIERES CTCI 6
	MIO ECU											
1980	3 328	-	408	109	904	35	433	24	391	174	849	
	1980 = 100											
1981	87.7	-	88.9	101.9	95.5	103.2	98.2	113.1	82.3	97.4	70.6	
1982	95.5	-	95.8	117.1	104.3	110.9	106.6	120.0	89.5	112.7	75.5	
1983	102.4	-	95.9	128.7	115.2	117.0	107.2	125.2	95.2	124.3	83.7	
1984	-	-	-	-	-	-	-	-	-	-	93.9	
1983 IV	108.7	-	114.8	147.9	122.2	130.2	109.4	125.2	103.5	130.5	82.5	
1984 I	124.4	-	147.1	151.2	133.5	128.3	117.8	154.6	115.7	164.1	98.6	
II	124.1	-	138.6	152.6	136.3	116.6	129.8	149.1	121.5	157.6	91.5	
III	-	-	-	143.9	130.7	106.6	108.9	145.3	122.4	149.6	89.3	
IV	-	-	-	-	-	-	-	-	-	-	96.2	
1983 oct	108.0	-	123.5	150.5	115.7	98.2	106.5	130.8	92.5	132.5	89.7	
nov	111.7	-	115.0	147.3	126.8	116.3	108.6	146.1	98.2	142.9	89.8	
dec	106.3	-	105.7	145.8	123.9	176.1	113.2	98.6	119.8	116.1	68.2	
1984 jan	125.3	-	140.5	154.8	128.9	127.0	110.3	156.2	118.5	185.3	107.9	
feb	123.3	-	155.9	143.1	134.3	141.8	115.8	153.4	105.1	157.5	97.2	
mar	124.7	-	145.1	155.6	137.5	116.3	127.3	154.3	123.4	149.5	90.9	
apr	117.4	-	129.0	136.8	129.1	89.0	121.1	123.5	116.7	148.6	89.9	
mai	132.2	-	139.5	162.5	149.3	164.4	134.9	171.7	137.9	164.5	93.3	
jun	122.7	-	147.2	158.5	130.6	96.5	133.2	152.1	110.0	159.6	91.1	
jul	118.3	-	-	122.5	136.0	99.1	125.9	136.3	133.2	157.6	85.5	
aug	-	-	-	156.0	130.6	107.3	84.4	159.2	94.0	133.5	94.8	
sep	-	-	-	153.3	125.5	113.5	116.4	140.3	139.8	157.5	87.5	
oct	-	-	-	193.7	149.5	148.9	135.9	-	124.9	-	117.2	
nov	-	-	-	176.8	139.9	-	139.5	-	-	-	93.5	
dec	-	-	-	-	-	-	-	-	-	-	78.0	
095 - MASCHINEN UND FAHRZEUGE SITC 7						MACHINERY AND TRANSPORT EQUIPMENT SITC 7						MACHINES ET MATERIEL DE TRANSPORT CTCI 7
	MIO ECU											
1980	3 264	-	224	107	896	118	579	51	335	255	699	
	1980 = 100											
1981	120.1	-	116.4	129.8	120.7	67.6	120.8	153.4	117.9	111.1	129.2	
1982	130.2	-	112.4	131.3	127.9	76.4	143.5	176.2	121.7	122.9	139.8	
1983	147.6	-	130.9	137.4	151.5	78.1	145.3	208.0	121.2	158.2	167.3	
1984	-	-	-	-	-	-	-	-	-	-	214.7	
1983 IV	166.3	-	145.1	150.0	177.9	70.8	152.7	241.4	138.1	199.5	184.1	
1984 I	168.9	-	163.4	164.9	166.5	68.6	146.6	259.2	152.9	199.8	199.6	
II	176.1	-	143.6	159.4	179.7	91.9	161.5	269.8	156.5	178.8	212.1	
III	-	-	-	156.2	176.8	90.5	147.8	275.2	185.7	192.0	215.2	
IV	-	-	-	-	-	-	-	-	-	-	231.8	
1983 oct	158.0	-	133.4	141.1	165.1	50.9	139.8	238.8	139.9	174.7	189.2	
nov	166.3	-	140.9	154.5	176.4	59.0	160.2	246.2	128.3	199.5	186.8	
dec	174.6	-	161.0	154.4	192.1	102.5	158.1	239.2	146.0	224.2	176.3	
1984 jan	166.3	-	173.2	165.3	151.3	64.3	151.6	244.4	170.8	185.2	197.8	
feb	166.7	-	142.5	155.4	172.0	88.0	139.1	262.4	138.4	214.0	194.8	
mar	173.8	-	174.5	174.0	176.2	53.5	149.0	270.7	149.4	200.2	206.3	
apr	165.3	-	142.4	149.4	178.4	85.8	153.2	220.7	139.0	165.9	189.9	
mai	186.3	-	145.1	173.2	186.7	124.7	167.8	311.5	179.6	188.7	219.7	
jun	176.7	-	143.5	155.7	174.0	65.3	163.5	277.3	150.8	181.9	226.7	
jul	170.2	-	-	145.1	183.0	97.6	154.7	225.8	147.0	184.3	201.1	
aug	-	-	-	161.1	172.7	77.0	138.1	333.2	179.8	169.2	227.6	
sep	-	-	-	162.2	174.8	96.8	150.7	266.7	230.3	222.5	217.0	
oct	-	-	-	198.9	227.4	151.4	196.5	-	205.1	-	256.2	
nov	-	-	-	192.1	210.4	-	197.5	-	-	-	232.1	
dec	-	-	-	-	-	-	-	-	-	-	206.9	
096 - VERSCH. BEARBEITETE WAREN SITC 8						MISC. MANUFACTURED ARTICLES SITC 8						ARTICLES MANUFACTURES DIVERS CTCI 8
	MIO ECU											
1980	1 794	-	65	61	662	7	269	13	137	152	430	
	1980 = 100											
1981	117.7	-	113.8	103.5	111.5	122.3	119.2	142.6	118.7	112.0	129.6	
1982	126.7	-	117.3	115.6	116.3	137.1	141.3	167.9	125.5	117.5	138.9	
1983	136.4	-	119.0	123.7	129.4	143.5	142.1	191.8	132.3	128.3	150.3	
1984	-	-	-	-	-	-	-	-	-	-	182.1	
1983 IV	141.3	-	120.6	127.8	135.5	184.3	143.0	196.7	138.8	116.0	161.7	
1984 I	160.5	-	143.3	150.0	159.7	150.3	155.6	226.1	139.4	163.6	172.7	
II	149.5	-	125.6	135.1	136.1	166.1	156.0	204.6	139.2	136.3	178.0	
III	-	-	-	154.1	163.5	158.4	154.1	215.3	158.0	158.5	186.6	
IV	-	-	-	-	-	-	-	-	-	-	191.1	
1983 oct	147.1	-	130.6	141.1	141.1	166.1	136.9	197.6	144.4	133.7	169.8	
nov	140.9	-	115.4	127.1	131.4	149.1	146.3	215.7	136.5	110.2	167.8	
dec	136.0	-	115.7	115.1	133.9	237.6	145.8	176.7	135.6	104.3	147.5	
1984 jan	152.3	-	139.1	132.4	146.8	129.2	148.5	211.2	133.6	163.6	168.8	
feb	164.6	-	144.5	151.8	167.1	140.6	156.5	238.8	128.7	167.8	179.2	
mar	164.5	-	146.2	165.6	165.2	181.2	161.7	228.3	155.8	159.2	170.1	
apr	147.3	-	122.4	128.0	141.3	168.2	152.3	183.2	140.3	135.9	164.7	
mai	155.2	-	131.4	154.8	136.8	209.6	155.1	244.8	163.5	140.2	186.3	
jun	146.1	-	123.1	122.5	130.1	120.5	160.5	185.9	113.7	132.7	183.0	
jul	159.6	-	-	127.2	154.8	147.6	166.6	194.4	137.5	152.5	181.0	
aug	-	-	-	163.8	172.5	147.0	142.6	232.2	133.4	160.9	191.8	
sep	-	-	-	171.3	163.1	180.7	153.2	219.2	203.1	162.0	186.9	
oct	-	-	-	187.2	175.0	243.8	176.7	-	181.0	-	228.2	
nov	-	-	-	155.4	157.3	-	174.0	-	-	-	187.0	
dec	-	-	-	-	-	-	-	-	-	-	158.2	

AUSFUHR EXTRA-EG

EXPORTS EXTRA-EC

EXPORTATIONS EXTRA-CE

	EUR10	EUR9	UEBL/BLEU	DANMARK	BR DEUTSCHLAND	ΕΛΛΑΔΑ	FRANCE	IRELAND	ITALIA	NEDERLAND	UNITED KINGDOM	
097 - INSGESAMT - SITC 0-9 SAISONBEREINIGT					TOTAL - SEASONALLY ADJUSTED SITC 0-9					TOTAL - CTCI 0-9 DESAISONNALISE		
					1980 = 100							
1981	121.7	-	113.7	129.0	118.2	111.3	122.6	139.2	137.0	118.9	118.4	
1982	131.3	-	119.4	135.1	133.1	120.5	126.3	164.0	146.4	127.6	127.9	
1983	137.1	-	134.0	153.5	139.2	114.4	134.1	194.5	154.4	138.1	123.7	
1984	-	-	-	190.3	-	-	-	-	-	-	141.6	
1983 IV	147.1	-	148.3	170.1	147.5	140.2	143.5	218.2	169.5	145.3	131.4	
1984 I	155.9	-	155.6	172.7	157.4	146.3	146.6	233.3	182.1	157.6	142.0	
II	153.4	-	157.7	183.3	154.9	158.4	154.0	251.4	159.9	162.1	136.9	
III	-	-	-	194.2	161.3	127.8	159.3	251.1	188.2	155.8	137.3	
IV	-	-	-	211.2	-	-	-	-	-	-	150.3	
1983 oct	139.4	-	138.9	161.4	138.2	144.3	138.3	204.6	168.6	137.4	120.1	
nov	149.6	-	157.9	172.8	147.9	100.6	142.2	213.9	183.3	154.7	132.8	
dec	152.2	-	148.1	176.2	156.5	175.7	150.0	236.0	156.5	143.8	141.3	
1984 jan	153.6	-	148.9	173.1	152.1	147.8	151.3	224.5	191.2	159.1	132.1	
feb	160.3	-	161.7	169.3	165.2	155.9	143.0	232.1	171.6	166.4	156.5	
mar	153.6	-	156.2	175.7	155.0	135.2	145.4	243.4	183.5	147.3	137.4	
apr	149.9	-	147.3	172.2	153.5	135.9	150.0	227.9	166.3	159.3	128.5	
mai	164.0	-	166.7	202.6	164.0	212.6	165.9	270.5	168.4	178.6	145.5	
jun	146.4	-	159.2	175.0	147.1	126.5	146.0	255.9	145.1	148.3	136.8	
jul	158.6	-	-	190.9	157.7	115.0	160.7	257.8	196.9	157.9	132.0	
aug	-	-	-	200.8	170.6	127.5	159.5	213.2	184.2	154.8	149.3	
sep	-	-	-	190.9	155.6	141.0	157.7	282.3	183.5	154.6	130.7	
oct	-	-	-	210.1	177.6	117.8	172.7	-	201.0	-	157.9	
nov	-	-	-	214.5	175.6	-	169.4	-	-	-	154.0	
dec	-	-	-	209.0	-	-	-	-	-	-	138.8	
098 - INSGESAMT - SITC 0-9					TOTAL - SITC 0-9					TOTAL - CTCI 0-9		
					MIO ECU							
1980	18 229	-	1 048	492	5 839	166	3 192	120	2 322	1 140	3 910	
					1980 = 100							
1981	121.9	-	114.3	128.9	118.9	110.4	123.2	139.6	136.0	119.6	118.6	
1982	131.0	-	120.0	134.7	132.3	118.2	126.4	163.5	142.6	127.9	128.6	
1983	138.4	-	135.0	155.5	140.4	119.0	135.7	197.5	154.8	139.4	125.2	
1984	-	-	-	190.6	-	-	-	-	-	-	142.3	
1983 IV	156.0	-	157.0	175.1	156.8	167.9	151.1	224.4	182.0	152.1	139.3	
1984 I	153.2	-	156.4	175.8	156.4	133.9	144.5	217.7	170.4	158.5	139.0	
II	152.7	-	155.7	184.4	152.8	155.6	158.0	260.3	156.3	161.7	135.3	
III	-	-	-	185.6	157.1	118.1	150.6	254.0	182.3	150.1	136.0	
IV	-	-	-	216.7	-	-	-	-	-	-	158.7	
1983 oct	146.5	-	153.6	165.6	147.0	170.0	143.3	215.2	167.9	144.0	128.8	
nov	156.2	-	162.2	185.9	154.3	86.3	144.5	224.0	189.7	163.3	142.3	
dec	165.3	-	155.2	173.8	169.1	247.4	165.6	234.1	188.3	148.9	146.6	
1984 jan	144.2	-	145.5	156.1	141.6	125.6	139.9	196.0	181.5	156.9	123.2	
feb	153.9	-	157.1	172.2	161.0	140.7	137.0	214.4	156.0	157.7	150.4	
mar	161.5	-	166.6	199.1	166.4	135.5	156.5	242.6	173.8	161.0	143.5	
apr	149.3	-	146.2	170.1	152.3	129.9	153.0	221.4	169.6	157.5	124.3	
mai	161.1	-	163.1	201.3	164.6	223.1	167.1	285.2	150.0	178.0	140.6	
jun	147.8	-	157.7	181.7	141.6	113.9	153.9	274.3	149.4	149.7	141.0	
jul	159.6	-	-	163.1	158.6	117.7	165.7	267.2	206.4	147.7	132.4	
aug	-	-	-	195.2	159.8	109.2	137.8	191.2	161.8	145.0	147.6	
sep	-	-	-	198.5	152.7	127.4	148.4	303.8	178.6	157.6	127.9	
oct	-	-	-	214.4	185.9	135.4	178.6	-	201.9	-	168.6	
nov	-	-	-	229.8	181.8	-	171.8	-	-	-	165.5	
dec	-	-	-	206.0	-	-	-	-	-	-	142.0	
099 - NAHRUNGS- UND GENUSSMITTEL SITC 0+1					FOOD, DRINK AND TOBACCO SITC 0+1					PRODUITS ALIMENTAIRES, BOISSONS, TABAC CTCI 0+1		
					MIO ECU							
1980	1 439	-	74	104	193	46	438	47	121	190	224	
					1980 = 100							
1981	133.9	-	141.5	132.4	136.5	97.8	133.7	144.1	146.1	139.1	124.3	
1982	130.8	-	117.3	130.5	135.0	111.1	116.1	151.8	149.2	150.0	133.8	
1983	135.8	-	116.5	151.7	130.8	117.9	125.9	164.2	137.9	155.1	138.4	
1984	-	-	-	-	-	-	-	-	-	-	153.3	
1983 IV	154.4	-	131.3	180.5	134.0	151.6	146.3	176.5	176.2	163.4	159.6	
1984 I	149.1	-	151.4	188.4	159.0	133.7	127.4	131.1	149.3	166.0	156.2	
II	146.3	-	140.6	201.5	158.6	128.9	126.7	186.2	113.5	173.3	140.2	
III	-	-	-	200.2	136.1	89.9	139.3	184.6	122.7	149.9	125.6	
IV	-	-	-	-	-	-	-	-	-	-	191.3	
1983 oct	138.5	-	121.3	181.5	121.3	160.9	127.1	156.3	161.6	144.5	135.3	
nov	160.8	-	146.1	185.1	134.2	71.0	152.0	189.8	202.5	167.7	178.7	
dec	163.8	-	126.6	175.0	146.5	223.0	159.8	183.3	164.6	178.0	164.9	
1984 jan	146.3	-	136.0	167.1	152.3	133.3	132.7	127.4	157.3	165.1	146.3	
feb	147.6	-	129.2	194.0	162.5	142.7	122.5	126.5	146.9	162.9	161.0	
mar	153.3	-	189.1	204.1	162.2	125.0	127.1	139.6	143.8	170.0	161.3	
apr	144.9	-	118.5	180.6	144.7	124.7	137.9	165.2	116.2	170.6	144.8	
mai	152.1	-	116.9	219.4	174.2	188.7	126.9	226.9	114.9	174.5	140.9	
jun	141.8	-	186.4	204.5	156.9	73.2	115.6	166.4	109.5	174.6	134.9	
jul	122.1	-	-	169.1	148.1	72.5	106.2	174.8	76.2	146.6	113.8	
aug	-	-	-	217.0	132.6	82.3	147.6	168.4	135.0	140.0	143.9	
sep	-	-	-	214.5	127.7	114.8	164.1	210.7	156.9	163.0	119.2	
oct	-	-	-	232.9	144.1	119.9	183.8	-	180.2	-	198.4	
nov	-	-	-	241.6	147.4	-	155.8	-	-	-	210.0	
dec	-	-	-	-	-	-	-	-	-	-	165.6	

AUSFUHR EXTRA-EG

EXPORTS EXTRA-EC

EXPORTATIONS EXTRA-CE

	EUR10	EUR9	UEBL/BLEU	DANMARK	BR DEUTSCHLAND	ΕΛΛΑΔΑ	FRANCE	IRELAND	ITALIA	NEREDLAND	UNITED KINGDOM
100 - ROHSTOFFE SITC 2+4											
					RAW MATERIALS SITC 2+4					MATIERES PREMIERES CTCI 2+4	
					MIO ECU						
1980	424	-	20	25	116	14	72	4	42	65	67
					1980 = 100						
1981	115,3	-	117,7	132,2	114,1	95,9	113,1	106,6	132,9	107,9	113,4
1982	116,6	-	112,3	154,0	110,5	120,7	113,7	154,4	125,5	117,2	108,4
1983	131,3	-	128,6	159,0	120,8	126,7	135,3	158,3	158,2	132,4	117,1
1984	-	-	-	-	-	-	-	-	-	-	147,3
1983 IV	151,3	-	159,8	163,8	137,6	168,6	170,4	200,3	181,4	141,0	132,3
1984 I	166,1	-	192,6	189,2	142,2	159,5	161,0	264,6	217,2	177,0	149,4
II	168,2	-	201,3	164,6	143,9	255,7	195,8	276,9	172,6	160,3	152,0
III	-	-	-	114,8	145,4	186,8	161,0	338,1	186,2	168,4	121,8
IV	-	-	-	-	-	-	-	-	-	-	166,1
1983 oct	150,1	-	147,0	174,9	139,6	187,9	182,3	271,7	158,0	129,9	124,8
nov	154,2	-	169,0	136,3	137,1	87,5	203,7	137,0	187,5	150,1	131,2
dec	149,7	-	163,6	180,1	135,9	230,4	125,1	192,2	198,8	142,9	140,8
1984 jan	152,7	-	159,4	147,2	130,3	177,2	144,9	239,2	254,8	154,5	124,5
feb	166,0	-	219,6	211,3	140,9	150,3	161,6	199,8	180,9	192,9	146,8
mar	179,6	-	198,8	209,1	155,5	151,2	176,3	355,0	215,7	183,8	176,9
apr	166,4	-	204,2	159,4	137,2	217,3	212,9	143,6	197,6	153,1	143,0
mai	179,9	-	199,5	178,8	158,4	295,5	210,2	300,7	164,3	176,6	161,2
jun	158,1	-	200,3	155,5	136,3	254,2	164,4	386,3	156,0	151,3	151,9
jul	148,7	-	-	74,0	150,8	212,2	171,3	455,0	164,1	125,8	124,0
aug	-	-	-	121,3	140,2	156,6	131,7	273,5	194,7	159,5	133,5
sep	-	-	-	149,1	145,3	191,6	180,1	286,0	199,8	219,9	107,9
oct	-	-	-	159,2	164,2	154,5	227,4	-	261,3	-	172,5
nov	-	-	-	144,6	158,6	-	230,3	-	-	-	177,4
dec	-	-	-	-	-	-	-	-	-	-	148,3
101 - BRENNSTOFFE SITC 3											
					FUELS SITC 3					PRODUITS ENERGETIQUES CTCI 3	
					MIO ECU						
1980	831	-	74	23	91	23	109		117	101	293
					1980 = 100						
1981	145,3	-	96,7	122,8	113,1	104,2	143,2	174,8	159,8	108,0	180,4
1982	174,4	-	108,3	100,8	118,9	129,8	117,1	179,0	185,7	137,4	247,1
1983	172,2	-	115,1	141,3	127,4	96,1	129,0	145,4	158,9	140,2	241,1
1984	-	-	-	-	-	-	-	-	-	-	267,9
1983 IV	188,6	-	125,7	155,7	140,6	147,9	139,6	42,6	153,8	122,2	280,2
1984 I	176,5	-	141,5	123,0	148,5	162,9	132,0	324,4	157,3	127,1	240,5
II	167,5	-	122,1	156,6	142,7	144,1	140,6	36,3	108,1	113,0	241,8
III	-	-	-	284,5	130,1	25,8	142,5	34,0	164,2	105,1	299,4
IV	-	-	-	-	-	-	-	-	-	-	290,1
1983 oct	186,4	-	85,9	114,4	124,1	203,2	132,9	55,2	130,8	143,6	292,4
nov	189,6	-	158,6	174,8	131,4	0,5	120,9	38,8	215,5	114,7	272,3
dec	189,9	-	132,6	177,8	166,3	239,9	165,0	33,7	115,1	108,2	275,9
1984 jan	162,1	-	122,7	158,0	149,6	111,1	136,4	47,6	180,4	114,3	199,1
feb	174,8	-	102,7	88,8	156,0	193,4	103,8	58,6	101,8	126,9	276,4
mar	192,6	-	199,1	122,1	139,9	184,3	155,7	866,9	189,6	140,1	245,9
apr	135,5	-	93,2	141,1	137,8	118,3	110,3	37,1	112,2	93,5	179,4
mai	189,3	-	121,2	171,1	143,4	234,7	138,8	39,2	133,3	122,6	282,9
jun	177,6	-	151,9	157,7	146,8	79,4	172,7	32,5	78,7	122,9	263,0
jul	191,7	-	-	364,3	136,2	24,8	144,4	40,1	257,1	101,8	253,1
aug	-	-	-	271,7	131,1	23,8	131,2	23,6	94,8	109,0	306,3
sep	-	-	-	217,6	122,9	28,8	152,1	38,4	140,6	104,5	338,7
oct	-	-	-	224,2	134,9	167,3	174,6	-	135,7	-	315,1
nov	-	-	-	323,1	160,9	-	140,2	-	-	-	304,5
dec	-	-	-	-	-	-	-	-	-	-	250,7
102 - CHEMISCHE ERZEUGNISSE SITC 5											
					CHEMICALS SITC 5					PRODUITS CHIMIQUES CTCI 5	
					MIO ECU						
1980	1 917	-	106	41	699	14	332	21	178	168	357
					1980 = 100						
1981	114,5	-	120,2	126,1	112,2	82,8	114,3	127,5	119,5	118,8	112,2
1982	122,7	-	131,7	134,3	124,4	80,4	118,9	166,0	119,9	134,0	114,3
1983	141,0	-	142,7	156,2	143,9	68,3	138,5	220,8	149,4	163,6	118,6
1984	-	-	-	-	-	-	-	-	-	-	134,6
1983 IV	151,3	-	168,8	166,2	156,2	71,7	139,1	239,3	174,3	174,2	121,8
1984 I	161,9	-	175,7	181,7	166,9	68,5	148,0	293,6	171,2	203,9	130,2
II	168,0	-	175,8	179,4	168,4	79,9	165,5	331,4	168,9	216,4	136,4
III	-	-	-	171,8	166,2	106,5	171,7	299,9	181,8	203,2	128,4
IV	-	-	-	-	-	-	-	-	-	-	143,5
1983 oct	145,3	-	154,1	166,1	148,0	57,7	141,0	236,6	150,2	175,3	120,8
nov	150,1	-	173,2	165,6	153,2	64,0	134,7	240,5	170,1	177,5	125,2
dec	158,4	-	179,2	167,1	167,5	93,2	141,7	240,8	202,5	169,7	119,4
1984 jan	153,4	-	163,7	173,8	154,7	51,4	129,2	278,3	182,4	218,0	119,7
feb	160,0	-	188,1	166,6	168,0	65,4	155,4	302,8	141,3	191,0	129,4
mar	172,4	-	175,2	204,6	178,1	88,7	159,4	299,6	189,8	202,7	141,4
apr	168,2	-	177,4	164,0	164,5	66,2	180,7	299,4	187,1	218,6	125,0
mai	176,1	-	184,2	195,7	179,9	97,9	163,9	364,1	155,6	243,8	145,7
jun	159,6	-	165,8	178,3	160,8	75,6	151,9	330,5	163,9	186,7	138,6
jul	177,2	-	-	162,6	169,4	115,6	204,7	351,5	211,4	215,4	131,1
aug	-	-	-	169,3	171,9	90,2	161,5	216,2	169,2	208,3	137,3
sep	-	-	-	183,5	157,3	113,9	148,8	331,8	165,0	185,9	116,8
oct	-	-	-	213,4	186,9	84,5	188,3	-	224,0	-	150,4
nov	-	-	-	205,5	172,7	-	169,8	-	-	-	145,9
dec	-	-	-	-	-	-	-	-	-	-	134,3

AUSFUHR EXTRA-EG

EXPORTS EXTRA-EC

EXPORTATIONS EXTRA-CE

	EUR10	EUR9	UEBL/BLEU	DANMARK	BR DEUTSCHLAND	ΕΛΛΑΔΑ	FRANCE	IRELAND	ITALIA	NEREDLAND	UNITED KINGDOM	
103 - BEARB. WAREN NACH BESCHAFF. SITC 6					MANUF. GOODS BY MATERIAL SITC 6				ARTICLES MANUF. PAR MATIERES CTCI 6			
	MIO ECU											
1980	3 827	-	383	63	1 110	54	630	12	552	133	890	
	1980 = 100											
1981	115.8	-	112.9	117.1	118.2	117.4	122.3	124.8	137.6	128.1	93.7	
1982	118.9	-	115.3	117.8	127.0	115.0	122.2	119.3	135.7	138.4	95.2	
1983	123.5	-	136.1	149.8	131.9	126.4	124.1	140.4	147.2	145.4	86.8	
1984	-	-	-	-	-	-	-	-	-	-	94.4	
1983 IV	136.8	-	156.6	157.2	144.8	183.8	140.2	154.8	168.8	166.4	87.1	
1984 I	134.2	-	155.8	162.3	143.1	130.0	131.7	172.4	155.6	163.5	95.8	
II	142.2	-	156.2	199.9	148.2	165.1	149.4	189.7	160.7	186.8	99.4	
III	-	-	-	153.0	157.6	154.4	130.8	169.8	165.8	180.1	84.4	
IV	-	-	-	-	-	-	-	-	-	-	98.1	
1983 oct	131.3	-	160.8	161.5	142.1	176.5	137.2	161.9	145.8	160.7	82.4	
nov	136.8	-	161.0	167.9	142.2	122.2	129.0	158.0	182.6	184.7	88.2	
dec	142.3	-	147.9	142.3	150.2	252.6	154.5	144.3	178.1	153.8	90.7	
1984 jan	123.4	-	142.6	140.4	130.8	133.4	122.2	144.1	154.1	160.9	80.0	
feb	136.5	-	166.2	164.1	143.2	136.7	129.2	163.5	143.7	161.3	110.2	
mar	142.8	-	158.7	182.4	155.5	120.0	143.6	209.6	169.0	168.4	97.3	
apr	136.9	-	142.2	190.0	140.3	124.7	139.0	156.7	171.8	187.6	96.4	
mai	150.3	-	165.9	209.2	158.2	243.6	166.8	227.3	162.3	208.4	95.2	
jun	139.3	-	160.6	200.4	146.0	126.9	142.3	185.1	148.1	164.5	106.5	
jul	144.5	-	-	118.7	156.9	154.1	161.3	196.2	175.6	169.5	84.9	
aug	-	-	-	163.7	155.6	146.1	115.0	92.9	165.0	192.8	92.8	
sep	-	-	-	176.5	160.4	162.9	116.2	220.2	156.8	177.9	75.5	
oct	-	-	-	188.2	164.5	126.8	164.7	-	193.0	-	103.6	
nov	-	-	-	178.7	168.1	-	165.3	-	-	-	101.4	
dec	-	-	-	-	-	-	-	-	-	-	89.3	
104 - MASCHINEN UND FAHRZEUGE SITC 7					MACHINERY AND TRANSPORT EQUIPMENT SITC 7				MACHINES ET MATERIEL DE TRANSPORT CTCI 7			
	MIO ECU											
1980	6 923	-	204	138	2 862	7	1 218	19	861	270	1 343	
	1980 = 100											
1981	121.4	-	110.4	138.5	119.2	173.8	122.8	152.6	133.2	113.6	118.3	
1982	132.3	-	120.5	141.5	137.9	185.9	136.0	220.5	133.5	115.2	119.0	
1983	136.2	-	130.0	154.4	141.4	151.5	144.4	294.5	147.9	132.8	107.7	
1984	-	-	-	-	-	-	-	-	-	-	123.6	
1983 IV	154.6	-	150.2	176.6	160.0	197.0	160.1	349.9	177.0	152.0	119.5	
1984 I	150.2	-	141.5	154.7	156.9	94.9	152.4	358.9	159.3	153.7	125.7	
II	145.4	-	144.4	165.1	145.3	104.6	168.4	412.9	147.2	143.3	118.2	
III	-	-	-	169.5	149.7	99.6	155.6	410.9	167.4	127.0	114.2	
IV	-	-	-	-	-	-	-	-	-	-	136.4	
1983 oct	141.1	-	149.9	141.8	147.5	232.3	148.2	309.9	156.7	129.9	108.8	
nov	153.6	-	144.1	208.7	155.1	131.9	148.7	314.9	184.2	175.4	124.3	
dec	169.0	-	156.6	179.2	177.3	226.9	183.2	424.7	190.0	150.6	125.6	
1984 jan	143.1	-	135.6	125.1	140.6	74.1	153.4	297.3	177.0	155.1	116.3	
feb	151.5	-	143.4	146.2	165.5	69.7	137.0	348.8	147.5	154.8	136.3	
mar	156.0	-	145.4	192.7	164.7	140.8	166.9	430.7	153.4	151.0	124.5	
apr	144.3	-	143.9	149.1	148.7	119.0	158.2	324.2	159.8	140.1	110.6	
mai	156.7	-	155.5	193.4	160.2	112.3	185.7	417.4	139.0	164.0	125.6	
jun	135.0	-	133.9	152.7	127.0	82.4	161.3	497.2	142.9	125.9	118.5	
jul	152.3	-	-	159.9	149.1	122.3	172.8	401.4	193.9	132.7	116.7	
aug	-	-	-	183.7	152.6	94.8	138.6	275.4	140.3	112.0	124.4	
sep	-	-	-	164.9	147.3	81.8	155.5	555.9	167.8	136.2	101.5	
oct	-	-	-	195.7	187.3	110.8	171.2	-	179.6	-	143.8	
nov	-	-	-	221.7	189.1	-	173.5	-	-	-	146.4	
dec	-	-	-	-	-	-	-	-	-	-	119.1	
105 - VERSCH. BEARBEITETE WAREN SITC 8					MISC. MANUFACTURED ARTICLES SITC 8				ARTICLES MANUFACTURES DIVERS CTCI 8			
	MIO ECU											
1980	1 767	-	52	73	523	7	302	11	406	51	342	
	1980 = 100											
1981	129.5	-	119.0	123.0	116.6	158.8	116.6	148.1	139.6	120.5	151.9	
1982	138.9	-	130.0	142.1	133.3	145.6	124.8	175.6	162.2	149.4	129.8	
1983	153.2	-	153.2	165.8	149.5	161.9	136.5	222.5	174.3	162.1	142.4	
1984	-	-	-	-	-	-	-	-	-	-	171.4	
1983 IV	174.4	-	173.5	188.3	166.2	233.4	152.8	279.3	200.2	198.1	164.8	
1984 I	171.2	-	188.7	197.8	162.8	185.5	152.1	246.8	197.8	178.2	157.4	
II	172.2	-	166.2	186.0	161.8	238.5	164.5	269.2	191.7	198.1	161.4	
III	-	-	-	211.0	192.2	218.6	160.7	255.9	239.0	185.8	164.8	
IV	-	-	-	-	-	-	-	-	-	-	201.8	
1983 oct	172.8	-	170.0	189.5	167.1	196.3	147.2	300.2	210.2	189.5	149.4	
nov	174.7	-	199.3	193.4	159.9	165.9	148.0	281.3	196.7	230.0	175.8	
dec	175.8	-	151.3	182.1	171.5	338.1	163.2	256.3	193.6	174.7	169.1	
1984 jan	158.3	-	187.0	174.8	140.4	168.5	139.6	207.0	202.3	177.5	137.3	
feb	170.4	-	189.5	197.4	168.8	156.1	146.6	265.8	187.6	171.0	161.9	
mar	185.0	-	189.6	221.2	179.0	231.8	170.2	267.5	203.4	186.0	173.0	
apr	167.1	-	162.8	181.8	158.3	214.2	149.4	235.0	202.0	186.1	146.4	
mai	172.7	-	183.1	194.3	168.8	276.4	156.9	262.3	174.8	223.4	171.2	
jun	176.8	-	152.8	181.9	158.4	224.8	187.2	310.3	198.1	184.7	166.7	
jul	197.9	-	-	154.4	194.6	221.9	194.2	271.5	245.8	188.9	159.5	
aug	-	-	-	220.2	204.6	231.0	138.1	163.8	230.0	169.7	186.0	
sep	-	-	-	258.4	177.5	203.0	149.9	332.4	241.1	198.8	148.9	
oct	-	-	-	253.5	209.4	293.8	205.1	-	276.3	-	215.0	
nov	-	-	-	252.8	192.8	-	199.8	-	-	-	207.7	
dec	-	-	-	-	-	-	-	-	-	-	182.7	

EINFUHR INTRA-EG

IMPORTS INTRA-EC

IMPORTATIONS INTRA-CE

	EUR10	EUR9	UEBL/BLEU	DANMARK	BR DEUTSCHLAND	ΕΛΛΑΔΑ	FRANCE	IRELAND	ITALIA	NEDERLAND	UNITED KINGDOM
106 - INSGESAMT - SITC 0-9 SAISONBEREINIGT	TOTAL - SEASONALLY ADJUSTED SITC 0-9										TOTAL - CTCI 0-9 DESAISONALISE
	1980 = 100										
1981	109.1	-	106.0	109.4	109.6	131.5	110.3	118.9	105.0	105.0	113.3
1982	121.0	-	108.6	122.3	120.4	154.6	127.6	122.3	115.7	115.5	130.4
1983	131.9	-	125.0	129.7	133.9	170.5	132.3	124.5	121.6	124.2	148.6
1984	-	-	-	144.9	-	-	-	-	-	-	171.7
1983 IV	143.6	-	137.4	142.1	144.5	211.8	142.3	134.8	133.8	134.6	162.6
1984 I	149.3	-	150.2	141.9	150.0	165.3	154.0	146.5	134.7	138.3	165.0
II	147.5	-	142.9	142.1	146.3	192.4	149.5	134.2	136.8	135.7	171.8
III	-	-	-	135.7	144.2	169.1	131.8	133.3	133.1	134.0	167.5
IV	-	-	-	160.1	-	-	-	-	-	-	182.5
1983 oct	134.1	-	128.9	131.0	134.5	167.9	129.6	134.0	125.7	127.0	157.3
nov	140.1	-	136.4	135.1	142.9	180.7	139.7	143.0	122.8	129.6	162.5
dec	140.5	-	135.8	139.5	145.7	230.5	134.4	127.4	129.8	128.8	159.3
1984 jan	146.6	-	145.8	140.5	145.0	188.3	148.5	142.0	134.7	142.9	162.7
feb	143.7	-	143.0	142.1	146.8	188.1	139.0	147.3	122.2	141.8	165.2
mar	147.9	-	143.7	136.4	146.9	174.4	151.6	135.3	142.9	132.2	168.8
apr	143.2	-	141.6	136.8	145.4	180.0	142.6	127.3	125.4	132.3	170.2
mai	154.1	-	150.4	149.7	152.2	219.2	154.0	143.7	154.7	142.5	169.6
jun	137.7	-	134.6	131.9	137.1	183.1	142.2	131.9	119.3	127.6	161.5
jul	145.6	-	-	138.7	149.6	165.9	148.3	127.8	135.0	137.4	160.9
aug	-	-	-	145.0	152.1	192.2	145.7	149.0	138.8	142.6	180.4
sep	-	-	-	139.2	147.6	171.4	145.1	135.7	145.7	132.3	169.4
oct	-	-	-	155.9	153.8	207.9	160.4	-	164.1	-	185.6
nov	-	-	-	152.0	153.8	-	158.8	-	-	-	183.5
dec	-	-	-	146.5	-	-	-	-	-	-	168.7
107 - INSGESAMT - SITC 0-9	TOTAL - SITC 0-9										TOTAL - CTCI 0-9
	MIO ECU										
1980	21 129	-	2 569	578	5 384	254	3 946	496	2 646	2 493	2 763
	1980 = 100										
1981	109.1	-	106.0	109.4	109.6	131.5	110.3	118.9	105.0	105.0	113.3
1982	121.0	-	108.6	122.3	120.4	154.6	127.6	122.3	115.7	115.5	130.4
1983	131.9	-	125.0	129.7	133.9	170.5	132.3	124.5	121.6	124.2	148.6
1984	-	-	-	144.9	-	-	-	-	-	-	171.7
1983 IV	143.6	-	137.4	142.1	144.5	211.8	142.3	134.8	133.8	134.6	162.6
1984 I	149.3	-	150.2	141.9	150.0	165.3	154.0	146.5	134.7	138.3	165.0
II	147.5	-	142.9	142.1	146.3	192.4	149.5	134.2	136.8	135.7	171.8
III	-	-	-	135.7	144.2	169.1	131.8	133.3	133.1	134.0	167.5
IV	-	-	-	160.1	-	-	-	-	-	-	182.5
1983 oct	140.5	-	137.9	138.4	140.1	190.2	137.4	136.4	125.8	134.4	164.2
nov	145.2	-	136.7	138.9	146.4	186.1	146.3	156.1	130.3	132.6	170.8
dec	145.1	-	137.7	149.1	147.0	258.9	143.2	112.0	145.2	136.8	152.7
1984 jan	140.5	-	140.9	130.5	139.6	157.3	146.0	142.9	132.1	130.5	151.3
feb	144.0	-	146.2	141.1	145.7	163.9	144.1	149.1	118.0	141.3	163.7
mar	163.5	-	163.4	154.0	164.8	174.7	172.1	147.6	153.8	143.1	180.1
apr	146.3	-	146.5	139.7	148.9	183.0	144.9	123.2	133.7	133.2	169.4
mai	156.4	-	147.5	150.8	154.2	221.4	155.8	152.2	162.7	141.7	172.9
jun	139.9	-	134.7	135.9	135.9	172.8	147.8	127.3	113.9	132.2	173.0
jul	143.3	-	-	124.4	150.3	149.9	145.6	127.8	136.6	133.4	168.8
aug	-	-	-	140.8	136.8	174.6	106.0	140.9	112.1	134.4	165.7
sep	-	-	-	141.9	145.6	182.9	143.7	131.1	150.7	134.1	168.1
oct	-	-	-	165.3	158.4	231.2	170.3	-	168.0	-	194.3
nov	-	-	-	157.9	157.5	-	166.6	-	-	-	193.6
dec	-	-	-	157.0	-	-	-	-	-	-	159.7
108 - NAHRUNGS- UND GENUSSMITTEL SITC 0+1	FOOD, DRINK AND TOBACCO SITC 0+1										PRODUITS ALIMENTAIRES, BOISSONS, TABAC CTCI 0+1
	MIO ECU										
1980	2 647	-	310	49	684	20	386	61	435	292	410
	1980 = 100										
1981	113.5	-	110.4	136.6	111.0	250.5	116.3	133.2	107.1	109.6	114.2
1982	129.1	-	114.1	138.3	123.1	371.9	135.7	134.2	134.6	127.6	125.4
1983	137.2	-	116.0	148.8	131.6	427.2	144.1	142.1	144.8	129.8	136.6
1984	-	-	-	-	-	-	-	-	-	-	149.7
1983 IV	151.4	-	134.2	177.6	136.3	461.9	165.9	163.3	167.1	137.9	148.6
1984 I	135.9	-	139.1	158.1	133.3	439.0	146.9	163.1	116.4	129.2	131.3
II	149.9	-	139.3	176.1	159.5	420.9	159.5	140.7	119.0	144.6	154.5
III	-	-	-	161.0	140.5	429.2	152.3	148.2	130.5	147.3	153.5
IV	-	-	-	-	-	-	-	-	-	-	159.4
1983 oct	148.0	-	131.6	174.4	128.3	397.1	166.6	172.1	160.3	136.1	152.2
nov	157.5	-	134.4	186.0	137.9	440.7	171.8	173.4	172.0	143.2	169.1
dec	148.7	-	136.4	172.4	142.6	548.1	159.4	144.6	169.0	134.4	124.4
1984 jan	129.4	-	129.8	137.3	117.8	389.4	139.9	146.6	131.7	122.8	124.2
feb	130.2	-	130.3	152.7	132.6	428.5	140.2	181.7	99.2	127.0	126.7
mar	148.2	-	157.1	184.2	149.4	499.1	160.5	161.2	118.4	137.7	143.2
apr	143.7	-	129.8	149.4	151.3	393.2	149.9	149.2	134.5	131.7	139.8
mai	157.6	-	148.7	193.9	172.0	463.2	165.8	157.1	117.8	149.5	161.2
jun	148.6	-	139.3	185.0	155.2	406.2	162.8	115.9	104.7	152.5	162.5
jul	138.9	-	-	166.2	142.7	403.1	153.7	156.0	98.1	147.4	148.8
aug	-	-	-	170.7	145.7	436.7	142.9	137.4	152.5	150.8	156.6
sep	-	-	-	146.0	133.2	447.7	160.2	151.2	140.9	143.8	155.0
oct	-	-	-	168.7	142.8	603.4	182.5	-	184.1	-	178.4
nov	-	-	-	179.3	138.5	-	171.2	-	-	-	166.1
dec	-	-	-	-	-	-	-	-	-	-	133.9

EINFUHR INTRA-EG

IMPORTS INTRA-EC

IMPORTATIONS INTRA-CE

	EUR10	EUR9	UEBL/BLEU	DANMARK	BR DEUTSCHLAND	ΕΛΛΑΔΑ	FRANCE	IRELAND	ITALIA	NEDERLAND	UNITED KINGDOM
109 - ROHSTOFFE SITC 2+4											
					RAW MATERIALS SITC 2+4						MATIERES PREMIERES CTCI 2+4
					MIO ECU						
1980	909	-	137	17	251	9	136	11	193	84	70
					1980 = 100						
1981	106.0	-	103.2	113.7	105.3	126.5	107.8	115.8	97.4	110.5	122.8
1982	114.0	-	99.8	119.2	114.1	145.2	112.7	115.7	106.4	129.3	141.9
1983	131.6	-	123.2	132.4	136.1	150.4	121.5	128.7	116.3	149.1	171.4
1984	-	-	-	-	-	-	-	-	-	-	215.2
1983 IV	158.5	-	138.8	171.4	162.8	215.7	142.1	149.3	146.2	185.7	205.7
1984 I	159.7	-	141.9	165.9	152.5	133.6	158.7	180.1	153.2	183.3	211.0
II	157.4	-	148.9	155.6	153.3	151.2	161.9	154.4	150.2	158.1	200.7
III	-	-	-	161.7	143.3	124.8	142.8	163.3	142.1	190.6	206.9
IV	-	-	-	-	-	-	-	-	-	-	242.4
1983 oct	155.9	-	145.7	163.1	150.0	192.3	141.0	137.1	149.2	188.6	201.9
nov	157.4	-	133.0	173.0	166.6	203.8	139.9	155.9	144.2	169.1	219.2
dec	162.2	-	137.8	178.0	171.8	250.9	145.3	154.9	145.3	199.5	196.0
1984 jan	153.0	-	133.3	170.7	136.6	133.1	150.5	166.0	154.0	186.3	208.7
feb	152.4	-	139.5	153.6	154.8	132.0	154.7	184.6	130.4	176.3	193.3
mar	173.8	-	153.0	173.4	166.0	135.5	171.0	189.6	175.3	187.2	230.9
apr	159.9	-	140.5	157.2	160.3	135.4	152.6	153.3	157.6	171.6	208.3
mai	165.2	-	160.5	154.6	159.9	177.7	174.9	154.8	167.3	150.4	189.0
jun	147.1	-	145.7	155.0	139.7	140.3	158.4	155.0	125.7	152.3	204.8
jul	143.7	-	-	133.1	136.3	117.2	147.4	144.6	155.7	158.1	195.2
aug	-	-	-	178.5	145.1	129.7	116.6	159.6	119.9	184.0	203.2
sep	-	-	-	173.6	148.5	127.5	164.4	185.8	150.6	229.6	222.3
oct	-	-	-	206.6	194.0	156.4	174.3	-	195.6	-	265.6
nov	-	-	-	184.0	156.5	-	163.5	-	-	-	254.1
dec	-	-	-	-	-	-	-	-	-	-	207.6
110 - BRENNSTOFFE SITC 3											
					FUELS SITC 3						PRODUITS ENERGETIQUES CTCI 3
					MIO ECU						
1980	1 990	-	250	117	688	4	336	61	133	235	165
					1980 = 100						
1981	130.0	-	132.7	114.4	128.2	141.9	133.3	155.0	129.6	140.2	114.1
1982	133.5	-	100.8	103.9	133.1	249.0	159.3	170.5	124.1	160.1	105.8
1983	151.6	-	174.5	84.3	141.4	232.7	185.5	166.8	146.7	173.0	103.8
1984	-	-	-	-	-	-	-	-	-	-	176.0
1983 IV	165.3	-	233.7	73.2	144.5	324.7	193.4	177.4	129.2	207.8	116.6
1984 I	186.6	-	265.0	65.7	160.3	179.0	269.5	200.2	176.2	164.5	130.2
II	166.9	-	228.8	62.3	155.4	360.2	203.6	172.2	130.6	163.0	147.9
III	-	-	-	67.9	183.8	531.5	183.4	154.8	158.6	140.5	158.5
IV	-	-	-	-	-	-	-	-	-	-	267.4
1983 oct	149.2	-	208.0	72.0	142.9	279.9	150.0	172.6	98.5	195.6	102.7
nov	179.7	-	232.4	60.6	155.0	369.9	227.5	216.7	118.8	236.0	140.3
dec	167.0	-	260.7	87.1	135.5	324.4	202.7	142.8	170.3	191.8	106.9
1984 jan	181.3	-	254.8	62.1	165.4	207.8	270.5	228.3	157.1	143.5	94.7
feb	180.8	-	271.1	73.3	145.4	172.2	244.9	191.6	194.3	169.8	137.8
mar	197.8	-	269.0	61.6	170.1	156.9	293.0	180.7	177.2	180.2	158.0
apr	164.7	-	259.6	75.9	149.0	552.6	189.2	108.5	154.2	151.0	137.7
mai	176.9	-	218.1	49.2	161.7	360.0	228.4	221.6	140.4	176.5	172.5
jun	159.0	-	208.6	61.8	155.6	168.0	193.3	186.4	97.3	161.4	133.5
jul	162.9	-	-	66.1	162.1	441.4	171.2	146.0	147.2	181.7	158.0
aug	-	-	-	55.8	206.3	922.7	182.5	197.0	152.2	132.1	219.0
sep	-	-	-	81.8	183.0	230.4	196.4	120.3	177.7	107.7	98.4
oct	-	-	-	47.6	144.2	247.0	225.4	-	189.8	-	202.2
nov	-	-	-	64.2	170.2	-	266.6	-	-	-	405.6
dec	-	-	-	-	-	-	-	-	-	-	194.5
111 - CHEMISCHE ERZEUGNISSE SITC 5											
					CHEMICALS SITC 5						PRODUITS CHIM.QUES CTCI 5
					MIO ECU						
1980	2 391	-	280	73	534	43	500	59	353	284	265
					1980 = 100						
1981	111.2	-	108.6	109.2	112.4	118.8	106.5	118.0	108.0	109.6	124.5
1982	122.7	-	115.8	123.5	127.8	118.3	115.8	121.8	119.1	119.2	141.8
1983	138.7	-	137.2	140.5	145.3	137.3	125.1	133.5	136.6	132.3	163.6
1984	-	-	-	-	-	-	-	-	-	-	194.1
1983 IV	148.3	-	149.8	142.5	154.2	151.9	137.2	133.3	146.3	137.4	174.5
1984 I	168.5	-	180.0	170.3	167.8	151.4	158.8	167.7	162.8	154.3	201.6
II	168.5	-	171.8	186.8	172.5	169.1	156.7	152.6	165.0	160.2	190.8
III	-	-	-	157.6	164.1	137.4	128.0	140.6	148.7	154.4	199.3
IV	-	-	-	-	-	-	-	-	-	-	184.7
1983 oct	145.5	-	138.2	139.8	146.7	140.2	141.9	139.5	137.0	146.1	171.7
nov	152.8	-	165.3	147.0	161.7	144.1	138.7	152.1	148.4	125.5	187.1
dec	146.6	-	145.9	140.6	154.1	171.5	130.9	108.4	153.6	140.7	164.6
1984 jan	158.9	-	182.1	135.4	140.7	142.7	158.8	148.5	160.6	147.9	192.5
feb	164.7	-	161.5	168.1	181.4	157.3	142.6	182.7	144.5	165.5	198.5
mar	182.0	-	196.3	207.4	181.4	154.3	175.2	171.9	183.3	149.6	214.0
apr	166.2	-	168.3	185.4	175.1	150.2	157.6	151.9	161.1	147.7	189.2
mai	175.1	-	174.5	206.9	172.6	207.0	151.6	163.0	195.7	172.5	188.7
jun	164.2	-	172.5	168.0	169.9	150.2	161.0	142.8	138.0	160.5	194.6
jul	163.1	-	-	135.0	179.0	142.6	142.8	136.8	168.4	160.0	192.6
aug	-	-	-	176.3	157.2	119.7	96.3	136.7	101.3	152.9	209.5
sep	-	-	-	161.4	156.1	150.0	145.0	148.4	176.4	150.1	195.9
oct	-	-	-	189.9	191.7	205.9	162.3	-	194.1	-	207.6
nov	-	-	-	159.0	170.5	-	152.6	-	-	-	186.4
dec	-	-	-	-	-	-	-	-	-	-	160.1

EINFUHR INTRA-EG

IMPORTS INTRA-EC

IMPORTATIONS INTRA-CE

	EUR10	EUR9	UEBL/BLEU	DANMARK	BR DEUTSCHLAND	ΕΛΛΑΔΑ	FRANCE	IRELAND	ITALIA	NEDERLAND	UNITED KINGDOM	
112 - BEARB. WAREN NACH BESCHAF. SITC 6	MANUF. GOODS BY MATERIAL CTCI 6					ARTICLES MANUF. PAR MATIERES CTCI 6						
	MIO ECU											
1980	4 498	-	531	118	1 102	51	966	98	510	557	564	
	1980 = 100											
1981	99,1	-	100,8	106,5	99,3	173,6	99,3	110,6	91,3	96,8	96,1	
1982	106,7	-	104,1	127,5	102,3	182,4	110,5	112,6	100,4	101,4	109,7	
1983	114,8	-	118,9	134,8	115,0	211,5	110,7	108,4	103,4	105,4	125,3	
1984	-	-	-	-	-	-	-	-	-	-	146,2	
1983 IV	124,2	-	123,6	150,8	126,7	234,0	115,4	115,2	114,5	112,7	140,7	
1984 I	129,6	-	126,6	142,5	128,5	201,4	125,7	121,8	126,4	121,6	143,8	
II	134,1	-	130,5	146,8	133,7	255,9	132,4	112,4	133,8	122,2	143,3	
III	-	-	-	136,3	119,9	206,0	108,5	116,1	123,4	119,6	143,2	
IV	-	-	-	-	-	-	-	-	-	-	154,6	
1983 oct	125,9	-	137,3	148,7	125,6	180,7	118,5	114,6	106,7	114,4	149,2	
nov	125,3	-	120,1	144,6	129,4	219,4	118,4	138,6	111,8	108,5	147,9	
dec	121,3	-	113,5	159,1	125,1	301,8	109,3	92,4	125,2	115,2	125,1	
1984 jan	122,5	-	118,9	133,0	116,0	189,0	118,6	118,0	124,9	116,4	141,5	
feb	123,4	-	122,0	142,3	122,3	195,5	117,6	125,4	106,4	127,3	137,5	
mar	142,8	-	138,9	152,3	147,2	219,6	141,0	122,1	147,9	121,2	152,4	
apr	128,7	-	120,4	133,2	132,2	249,0	126,9	105,8	126,3	119,5	135,7	
mai	142,7	-	137,3	161,4	145,4	279,4	136,7	123,0	157,9	124,4	144,2	
jun	131,0	-	133,9	145,9	123,5	239,3	133,6	108,2	117,2	122,7	149,9	
jul	130,6	-	-	118,9	135,8	169,3	133,0	115,0	145,7	113,4	149,6	
aug	-	-	-	148,7	107,4	227,4	67,8	113,8	83,6	119,7	134,5	
sep	-	-	-	141,2	116,5	221,2	124,7	119,5	141,1	125,6	145,4	
oct	-	-	-	178,6	141,5	245,4	149,0	-	150,7	-	152,3	
nov	-	-	-	168,7	141,4	-	142,9	-	-	-	127,6	
dec	-	-	-	-	-	-	-	-	-	-	-	
113 - MASCHINEN UND FAHRZEUGE SITC 7	MACHINERY AND TRANSPORT EQUIPMENT SITC 7					MACHINES ET MAT. DE TRANSPORT CTCI 7						
	MIO ECU											
1980	5 759	-	711	144	1 151	113	1 141	130	868	631	870	
	1980 = 100											
1981	106,6	-	100,1	97,3	108,3	94,4	112,4	106,1	107,6	97,6	111,1	
1982	122,9	-	108,5	123,7	127,2	112,6	135,3	104,3	111,2	107,1	140,0	
1983	133,3	-	115,5	145,7	146,3	116,8	134,9	107,9	105,4	121,3	168,8	
1984	-	-	-	-	-	-	-	-	-	-	182,4	
1983 IV	145,2	-	121,9	168,8	158,8	172,2	147,9	114,4	112,2	134,7	180,6	
1984 I	146,5	-	129,2	170,1	156,1	105,2	145,7	128,9	120,2	143,3	181,6	
II	145,9	-	126,4	164,9	149,7	125,2	146,0	128,2	124,8	136,8	186,4	
III	-	-	-	157,8	150,6	105,1	125,2	122,1	116,2	126,0	174,9	
IV	-	-	-	-	-	-	-	-	-	-	186,6	
1983 oct	140,9	-	121,2	159,5	161,1	173,7	137,3	112,4	104,1	125,1	179,8	
nov	140,9	-	117,0	165,0	152,0	126,8	146,4	130,8	104,1	130,7	182,2	
dec	153,9	-	127,5	181,8	163,3	216,0	160,1	99,9	128,4	148,3	179,8	
1984 jan	135,9	-	117,1	168,2	147,7	106,6	132,3	128,2	111,5	138,6	162,0	
feb	139,5	-	127,6	164,7	144,7	106,7	136,9	122,1	100,9	141,1	185,6	
mar	164,1	-	142,9	177,5	175,7	102,2	167,8	136,3	148,3	150,1	197,1	
apr	147,2	-	140,9	162,8	160,3	113,5	143,8	119,0	108,9	142,6	187,0	
mai	160,5	-	134,9	180,2	163,9	150,1	156,4	145,3	165,8	144,1	189,3	
jun	130,0	-	103,5	151,6	125,0	112,0	137,7	120,2	99,8	123,6	183,0	
jul	136,7	-	-	145,9	160,2	85,4	138,2	115,2	119,3	120,7	173,1	
aug	-	-	-	157,6	122,3	98,6	102,0	136,8	97,9	128,0	166,2	
sep	-	-	-	170,0	169,3	131,3	135,4	114,4	131,4	129,2	185,6	
oct	-	-	-	215,3	175,2	167,4	168,7	-	140,3	-	182,9	
nov	-	-	-	208,3	177,7	-	169,4	-	-	-	194,6	
dec	-	-	-	-	-	-	-	-	-	-	182,4	
114 - VERSCH. BEARBEITETE WAREN SITC 8	MISC. MANUFACTURED ARTICLES SITC 8					ARTICLES MANUFACTURES DIVERS CTCI 8						
	MIO ECU											
1980	2 326	-	300	50	636	13	466	65	144	357	296	
	1980 = 100											
1981	105,1	-	100,4	99,8	98,7	137,2	109,5	113,7	111,4	98,4	119,1	
1982	116,7	-	104,7	120,3	105,9	155,6	134,0	121,1	126,9	102,4	133,7	
1983	125,0	-	108,1	135,3	116,9	166,6	135,9	121,6	135,7	109,2	153,5	
1984	-	-	-	-	-	-	-	-	-	-	180,9	
1983 IV	131,1	-	105,8	152,6	124,4	222,6	136,0	139,9	147,8	105,8	176,2	
1984 I	143,6	-	134,4	161,7	134,7	174,3	153,2	130,7	145,7	124,7	177,5	
II	127,9	-	107,4	152,4	114,4	214,7	138,4	119,3	161,0	101,9	170,2	
III	-	-	-	168,5	134,1	182,2	146,3	139,2	165,9	126,6	181,4	
IV	-	-	-	-	-	-	-	-	-	-	194,7	
1983 oct	137,3	-	120,4	160,0	124,8	179,3	139,4	150,2	147,1	119,1	186,7	
nov	128,9	-	101,1	149,6	120,7	210,0	136,9	166,9	146,7	96,6	176,8	
dec	127,0	-	96,0	148,1	127,6	278,5	131,6	102,5	149,4	101,8	165,1	
1984 jan	129,8	-	114,6	132,1	123,6	149,5	140,2	125,6	135,1	112,8	159,4	
feb	143,0	-	138,0	166,7	133,3	157,7	149,3	136,1	135,5	130,5	174,3	
mar	158,2	-	150,6	186,4	147,3	215,8	169,9	130,4	166,4	130,9	198,9	
apr	129,2	-	115,4	154,5	119,6	210,6	136,8	116,5	156,4	104,6	163,2	
mai	129,8	-	106,1	158,7	111,9	263,5	135,2	136,2	199,3	100,8	173,3	
jun	124,5	-	100,7	143,9	111,7	169,9	143,2	105,1	127,3	100,4	174,0	
jul	150,9	-	-	157,6	151,1	181,5	171,6	120,5	169,9	121,5	186,8	
aug	-	-	-	182,8	130,9	170,5	119,4	146,5	125,4	126,7	173,5	
sep	-	-	-	165,0	120,4	194,6	147,8	150,6	202,4	131,6	183,8	
oct	-	-	-	216,8	152,0	275,5	180,3	-	191,2	-	237,7	
nov	-	-	-	184,1	131,3	-	153,1	-	-	-	186,6	
dec	-	-	-	-	-	-	-	-	-	-	159,8	

AUSFUHR INTRA-EG

EXPORTS INTRA-EC

EXPORTATIONS INTRA-CE

	EUR10	EUR9	UEBL/BLEU	DANMARK	BR DEUTSCHLAND	ΕΛΛΑΔΑ	FRANCE	IRELAND	ITALIA	NEDERLAND	UNITED KINGDOM
115 - INSGESAMT - SITC 0-9 SAISONBEREINIGT	TOTAL - SEASONALLY ADJUSTED SITC 0-9					TOTAL - CTCI 0-9 DESAISONNALISE					
	1980 = 100										
1981	108.7	-	105.1	110.6	108.7	93.1	105.4	107.2	106.8	115.0	111.3
1982	121.4	-	113.5	124.5	127.2	113.3	110.7	127.3	125.2	127.7	119.6
1983	131.5	-	123.2	141.6	134.3	146.5	121.2	146.3	137.0	138.6	129.5
1984	-	-	146.0	-	-	-	-	-	-	-	151.9
1983 IV	143.8	-	133.3	148.7	142.3	204.6	133.2	163.4	157.0	148.1	147.6
1984 I	150.4	-	140.1	148.0	152.3	170.9	140.1	163.5	147.1	168.4	149.3
II	146.4	-	136.8	140.8	144.1	177.6	141.1	191.4	140.3	163.8	145.5
III	-	-	-	140.1	146.8	162.8	126.0	177.3	151.9	148.5	141.9
IV	-	-	-	155.0	-	-	-	-	-	-	170.9
1983 oct	132.9	-	120.3	140.6	132.6	185.5	126.5	151.7	145.2	137.1	133.3
nov	139.3	-	132.2	156.5	138.6	162.4	128.2	167.5	145.9	145.8	141.1
dec	141.5	-	126.4	143.9	143.6	205.9	135.6	155.3	148.4	145.0	144.5
1984 jan	145.1	-	134.8	144.3	144.3	192.9	137.8	164.0	146.4	161.4	143.3
feb	145.3	-	135.6	140.9	152.7	166.3	127.7	165.0	143.2	156.3	149.3
mar	147.2	-	138.0	145.2	142.1	195.4	140.9	179.0	160.9	154.0	149.6
apr	140.3	-	132.7	135.5	139.9	166.5	132.4	163.4	140.2	155.0	139.6
mai	153.6	-	143.2	149.5	154.1	217.2	141.4	196.6	152.8	171.4	153.2
jun	138.2	-	123.0	131.9	131.5	175.6	136.6	193.6	131.9	158.5	143.8
jul	148.1	-	-	137.4	149.5	192.4	140.7	177.4	158.6	161.8	146.7
aug	-	-	-	151.1	152.7	159.4	142.3	168.9	149.5	161.8	155.5
sep	-	-	-	147.8	155.1	178.0	134.1	191.1	160.6	159.1	142.6
oct	-	-	-	155.4	173.1	222.8	149.6	-	170.8	-	165.4
nov	-	-	-	149.4	163.1	-	151.9	-	-	-	162.9
dec	-	-	-	147.9	-	-	-	-	-	-	160.2
116 - INSGESAMT - SITC 0-9	TOTAL - SITC 0-9					TOTAL - CTCI 0-9					
	MIO ECU										
1980	21 359	-	2 752	505	5 679	149	3 469	381	2 302	3 191	2 931
	1980 = 100										
1981	108.7	-	105.1	110.6	108.7	93.1	105.4	107.2	106.8	115.0	111.3
1982	121.4	-	113.5	124.5	127.2	113.3	110.7	127.3	125.2	127.7	119.6
1983	131.5	-	123.2	141.6	134.3	146.5	121.2	146.3	137.0	138.6	129.5
1984	-	-	146.0	-	-	-	-	-	-	-	151.9
1983 IV	143.8	-	133.3	148.7	142.3	204.6	133.2	163.4	157.0	148.1	147.6
1984 I	150.4	-	140.1	148.0	152.3	170.9	140.1	163.5	147.1	168.4	149.3
II	146.4	-	136.8	140.8	144.1	177.6	141.1	191.4	140.3	163.8	145.5
III	-	-	-	140.1	146.8	162.8	126.0	177.3	151.9	148.5	141.9
IV	-	-	-	155.0	-	-	-	-	-	-	170.9
1983 oct	141.6	-	135.3	151.6	141.4	214.1	133.7	166.7	150.6	142.3	140.5
nov	145.1	-	134.5	162.3	142.1	157.2	130.4	179.6	158.5	154.7	149.5
dec	144.8	-	130.1	132.2	143.5	242.4	135.6	143.8	161.9	147.4	153.0
1984 jan	140.4	-	131.0	142.3	138.4	161.7	130.5	147.5	140.5	170.0	130.4
feb	147.7	-	136.3	142.0	156.4	145.0	132.7	161.8	133.4	163.6	152.7
mar	163.1	-	152.9	159.6	162.0	205.9	157.2	181.2	167.4	171.8	164.7
apr	143.5	-	138.6	132.4	143.9	150.8	139.5	158.5	142.5	158.9	135.9
mai	154.2	-	142.1	148.4	155.9	214.0	143.0	207.0	146.3	172.5	153.0
jun	141.4	-	129.6	141.7	132.4	168.0	140.8	208.6	132.0	160.1	147.6
jul	144.1	-	-	117.9	146.5	192.8	138.5	184.3	165.6	144.2	146.8
aug	-	-	-	144.5	133.0	134.0	108.5	145.4	126.6	143.4	137.5
sep	-	-	-	157.9	160.8	161.6	131.1	202.1	163.4	157.9	141.5
oct	-	-	-	168.5	184.9	261.8	157.2	-	178.9	-	172.9
nov	-	-	-	158.2	167.0	-	155.1	-	-	-	171.5
dec	-	-	-	138.3	-	-	-	-	-	-	168.2
117 - NAHRUNGS- UND GENUSSMITTEL SITC 0+1	FOOD, DRINK AND TOBACCO SITC 0+1					PRODUITS ALIMENTAIRES, BOISSONS, TABAC CTCI 0+1					
	MIO ECU										
1980	2 634	-	269	199	361	32	591	136	194	627	226
	1980 = 100										
1981	114.5	-	118.0	114.2	120.0	120.5	109.7	91.8	117.0	119.4	111.2
1982	130.2	-	138.6	133.9	140.2	154.5	122.6	101.2	136.7	132.4	123.0
1983	137.9	-	144.5	135.7	149.9	187.4	134.6	107.3	141.0	140.2	123.8
1984	-	-	-	-	-	-	-	-	-	-	133.6
1983 IV	152.3	-	158.4	137.6	162.0	276.0	147.4	116.3	188.0	142.9	154.6
1984 I	144.1	-	154.6	124.9	154.4	212.9	141.9	97.1	134.6	153.2	139.1
II	155.4	-	165.1	122.0	154.4	210.9	166.1	153.0	119.8	172.2	124.1
III	-	-	-	132.9	169.0	242.8	148.5	141.0	152.0	158.2	117.3
IV	-	-	-	-	-	-	-	-	-	-	154.0
1983 oct	150.6	-	162.0	135.2	159.2	307.3	142.0	124.2	185.4	139.6	154.0
nov	160.2	-	159.7	148.5	169.9	246.2	154.4	137.0	207.6	150.6	158.4
dec	146.0	-	153.6	129.0	156.7	274.5	145.7	87.8	170.9	138.5	151.4
1984 jan	137.8	-	157.0	123.1	150.2	173.6	132.5	85.8	151.9	143.6	120.3
feb	136.8	-	142.6	120.0	145.1	134.4	134.9	93.3	119.9	150.1	140.6
mar	157.5	-	164.1	131.8	167.9	330.7	158.2	112.3	131.8	165.8	156.4
apr	144.9	-	162.3	110.4	143.1	158.2	157.6	112.7	111.4	159.5	130.0
mai	164.5	-	164.7	128.3	165.7	246.9	172.8	171.2	120.5	190.4	122.5
jun	156.7	-	168.4	127.2	154.3	227.5	168.0	175.3	127.6	166.6	119.8
jul	141.9	-	-	118.9	174.0	272.1	129.0	144.0	109.1	153.3	105.4
aug	-	-	-	135.3	171.9	263.9	167.1	137.3	180.5	164.0	126.3
sep	-	-	-	144.4	161.0	192.4	149.4	141.6	166.4	157.4	120.1
oct	-	-	-	151.0	191.7	288.4	166.0	-	178.0	-	159.9
nov	-	-	-	145.8	190.8	-	181.5	-	-	-	149.1
dec	-	-	-	-	-	-	-	-	-	-	153.0

AUSFUHR INTRA-EG

EXPORTS INTRA-EC

EXPORTATIONS INTRA-CE

	EUR10	EUR9	UEBL/BLEU	DANMARK	BR DEUTSCHLAND	ΕΛΛΑΔΑ	FRANCE	IRELAND	ITALIA	NEDERLAND	UNITED KINGDOM	
118 - ROHSTOFFE SITC 2+4					RAW MATERIALS SITC 2+4					MATIERES PREMIERES CTCI 2+4		
					MIO ECU							
1980	880	-	85	45	170	13	192	19	44	203	108	
					1980 = 100							
1981	104.8	-	112.5	106.8	109.8	91.7	104.7	94.6	110.5	105.7	89.2	
1982	111.6	-	118.8	115.1	113.7	111.7	112.6	116.3	123.9	114.5	88.3	
1983	128.0	-	125.8	126.6	127.4	261.1	137.4	137.9	138.1	124.5	99.3	
1984	-	-	-	-	-	-	-	-	-	-	126.7	
1983 IV	153.5	-	155.2	139.8	154.4	339.3	178.9	182.8	176.5	136.3	106.7	
1984 I	156.3	-	167.4	136.2	165.4	246.2	152.1	202.8	171.2	157.6	121.8	
II	154.0	-	166.9	122.7	162.8	270.7	142.6	235.8	150.7	157.0	130.2	
III	-	-	-	106.3	160.1	224.0	132.9	224.2	141.3	145.2	119.1	
IV	-	-	-	-	-	-	-	-	-	-	135.9	
1983 oct	154.4	-	158.9	156.6	156.6	395.7	181.5	174.1	168.4	133.0	99.8	
nov	155.8	-	155.6	136.8	153.4	297.1	187.4	184.9	189.1	137.7	109.6	
dec	150.4	-	151.1	126.0	153.2	325.0	167.7	189.5	172.0	138.4	110.7	
1984 jan	149.9	-	146.0	130.9	157.5	250.6	156.2	173.7	182.8	151.6	105.2	
feb	148.5	-	169.2	137.5	163.8	192.3	135.5	199.6	145.3	153.6	113.0	
mar	170.6	-	187.1	140.1	174.8	295.6	164.7	235.0	185.5	167.5	147.1	
apr	151.5	-	161.8	126.7	159.3	214.2	145.5	214.2	172.5	150.8	125.8	
mai	164.0	-	178.2	133.3	170.4	390.7	139.5	262.3	159.0	172.4	140.1	
jun	146.6	-	160.8	108.1	158.8	207.2	142.7	230.9	120.7	147.9	124.8	
jul	135.2	-	-	75.8	154.4	210.9	139.0	201.4	135.1	126.8	105.2	
aug	-	-	-	94.6	144.1	180.8	101.7	203.7	144.7	145.4	119.7	
sep	-	-	-	148.4	182.0	280.3	158.0	267.6	144.0	163.5	132.3	
oct	-	-	-	180.3	210.7	173.6	217.3	-	169.4	-	147.5	
nov	-	-	-	140.2	189.0	-	177.3	-	-	-	131.8	
dec	-	-	-	-	-	-	-	-	-	-	128.4	
119 - BRENNSTOFFE SITC 3					FUELS SITC 3					PRODUITS ENERGETIQUES CTCI 3		
					MIO ECU							
1980	2 080	-	215	10	210	25	149	3	91	785	594	
					1980 = 100							
1981	132.6	-	120.5	83.7	117.6	28.6	136.4	110.8	116.8	129.2	153.5	
1982	139.4	-	120.5	72.3	122.6	38.2	127.7	127.6	151.7	141.2	156.3	
1983	154.8	-	129.6	338.3	118.1	28.8	127.7	281.4	130.1	151.9	192.7	
1984	-	-	-	-	-	-	-	-	-	-	229.7	
1983 IV	170.3	-	134.6	370.8	119.2	24.1	136.3	340.1	125.6	166.0	224.2	
1984 I	195.8	-	143.1	311.6	134.1	57.8	119.0	392.0	148.3	213.5	242.5	
II	165.1	-	133.7	304.8	125.2	35.8	148.7	379.7	83.8	170.6	201.8	
III	-	-	-	327.4	131.2	33.3	155.8	367.8	167.7	157.8	217.9	
IV	-	-	-	-	-	-	-	-	-	-	256.8	
1983 oct	152.6	-	104.3	495.4	112.5	55.4	159.5	330.3	129.1	142.8	196.2	
nov	170.6	-	167.4	366.5	115.3	-	103.3	368.2	114.1	164.7	227.3	
dec	187.8	-	132.0	250.6	129.7	16.9	146.2	321.9	133.7	190.5	249.0	
1984 jan	198.2	-	138.0	318.9	143.8	75.8	106.3	371.5	125.5	232.1	230.6	
feb	184.1	-	112.9	239.4	122.1	67.1	103.9	345.3	101.8	206.8	237.5	
mar	205.1	-	178.5	376.4	136.4	30.6	146.7	459.3	217.7	201.6	259.2	
apr	161.5	-	155.3	449.9	113.7	34.7	114.6	246.0	62.3	182.1	180.1	
mai	164.6	-	117.9	221.8	134.1	40.9	158.7	401.5	123.7	161.5	206.8	
jun	169.4	-	127.9	242.7	127.8	31.7	172.9	491.6	65.2	168.2	218.5	
jul	181.8	-	-	305.0	139.8	80.9	172.4	507.2	230.8	152.5	242.3	
aug	-	-	-	381.1	124.1	8.0	164.4	325.6	62.6	149.9	226.1	
sep	-	-	-	296.0	129.7	11.1	130.7	270.5	209.7	172.1	185.3	
oct	-	-	-	357.2	144.8	511.9	163.2	-	191.8	-	218.5	
nov	-	-	-	224.0	153.9	-	126.1	-	-	-	261.4	
dec	-	-	-	-	-	-	-	-	-	-	290.6	
120 - CHEMISCHE ERZEUGNISSE SITC 5					CHEMICALS SITC 5					PRODUITS CHIMIQUES CTCI 5		
					MIO ECU							
1980	2 185	-	292	22	624	8	347	42	132	426	292	
					1980 = 100							
1981	109.8	-	106.1	119.0	111.2	36.7	110.9	117.7	106.0	112.5	107.3	
1982	124.5	-	121.5	149.8	127.8	82.4	125.5	145.4	112.0	128.5	115.4	
1983	138.0	-	135.1	171.1	148.3	106.6	132.6	153.2	134.9	144.0	114.2	
1984	-	-	-	-	-	-	-	-	-	-	137.5	
1983 IV	149.7	-	149.2	169.3	162.6	134.7	144.1	145.7	155.0	152.4	122.3	
1984 I	167.2	-	162.3	216.9	183.8	84.0	159.9	174.2	167.3	173.7	133.2	
II	165.4	-	158.3	204.1	174.5	125.8	167.7	178.5	171.6	168.7	139.0	
III	-	-	-	188.9	168.1	93.1	148.3	173.1	162.6	150.2	126.1	
IV	-	-	-	-	-	-	-	-	-	-	151.6	
1983 oct	149.0	-	150.1	177.5	164.8	92.9	143.1	147.2	127.1	152.1	125.9	
nov	152.0	-	153.2	183.1	163.9	101.0	143.8	132.3	155.1	163.1	119.3	
dec	148.0	-	144.3	147.2	158.9	210.2	145.5	157.7	182.6	141.9	121.7	
1984 jan	157.1	-	147.4	224.0	171.2	84.1	152.5	167.2	158.5	172.5	114.5	
feb	163.1	-	162.3	194.7	183.1	81.1	151.0	169.8	143.7	165.2	140.1	
mar	181.3	-	177.3	231.9	196.9	86.7	176.1	185.6	199.8	183.3	145.0	
apr	160.7	-	160.5	189.6	170.4	59.3	170.9	159.1	159.8	156.6	135.0	
mai	176.3	-	161.3	207.7	183.6	157.8	166.0	206.2	191.0	188.8	157.0	
jun	159.2	-	153.2	215.1	169.3	160.2	166.3	170.2	164.1	160.7	124.9	
jul	155.8	-	-	181.5	163.5	95.4	154.2	186.3	198.9	154.1	124.1	
aug	-	-	-	187.0	162.0	108.0	134.3	130.6	117.5	139.4	128.2	
sep	-	-	-	198.2	178.9	76.0	156.4	202.5	171.3	157.1	125.9	
oct	-	-	-	222.2	196.3	72.9	170.3	-	200.6	-	166.2	
nov	-	-	-	199.1	188.4	-	176.7	-	-	-	146.0	
dec	-	-	-	-	-	-	-	-	-	-	142.5	

AUSFUHR INTRA-EG

EXPORTS INTRA-EC

EXPORTATIONS INTRA-CE

	EUR10	EUR9	UEBL/BLEU	DANMARK	BR DEUTSCHLAND	ΕΛΛΑΔΑ	FRANCE	IRELAND	ITALIA	NEDERLAND	UNITED KINGDOM	
121 - BEARB. WAREN NACH BESCHAFF. SITC 6					MANUF. GOODS BY MATERIAL SITC 6				ARTICLES MANUF. PAR MATIERES CTCI 6			
					MIO ECU							
1980	4 610	-	908	59	1 228	44	797	52	559	456	507	
					1980 = 100							
1981	99.1	-	95.3	108.5	100.2	102.7	98.2	107.9	107.4	102.1	90.7	
1982	106.9	-	96.1	114.3	113.2	106.8	100.3	120.4	124.7	110.9	96.3	
1983	113.7	-	104.7	129.0	119.4	128.8	106.4	129.5	137.8	119.6	91.1	
1984	-	-	-	-	-	-	-	-	-	-	107.6	
1983 IV	125.2	-	114.5	137.3	126.5	175.6	120.0	140.1	159.8	125.9	103.3	
1984 I	128.5	-	120.6	143.7	133.1	160.5	126.3	145.7	142.6	137.1	105.8	
II	133.9	-	120.9	149.4	138.8	169.4	128.9	140.7	157.4	145.2	111.6	
III	-	-	-	137.7	130.2	136.7	109.4	128.7	150.3	124.0	95.3	
IV	-	-	-	-	-	-	-	-	-	-	117.7	
1983 oct	127.2	-	120.9	144.4	126.2	172.6	122.0	149.6	155.1	132.5	104.8	
nov	127.7	-	114.2	154.3	128.7	132.7	118.1	149.3	164.3	140.0	107.1	
dec	120.8	-	108.6	113.3	124.5	221.6	120.0	121.5	159.8	105.2	98.0	
1984 jan	119.9	-	113.4	136.5	123.1	158.2	118.9	132.6	138.3	141.2	79.6	
feb	126.4	-	121.2	142.0	134.0	151.1	119.0	147.8	125.8	134.8	116.2	
mar	139.2	-	127.1	152.5	142.2	172.3	140.9	156.7	163.6	135.4	121.7	
apr	129.6	-	115.1	139.4	132.1	150.4	128.2	123.7	167.2	134.7	103.4	
mai	140.6	-	125.7	160.5	149.5	195.3	130.0	156.5	162.1	151.4	120.2	
jun	131.5	-	122.0	148.4	134.7	162.6	128.7	142.0	142.8	149.6	111.1	
jul	127.2	-	-	111.6	135.8	170.2	129.8	132.5	162.1	120.6	98.7	
aug	-	-	-	147.6	117.3	83.6	80.2	96.9	126.0	119.6	80.8	
sep	-	-	-	153.9	137.4	156.3	118.2	156.7	162.7	131.8	106.4	
oct	-	-	-	163.4	161.5	182.0	144.8	-	194.9	-	124.7	
nov	-	-	-	152.5	147.9	-	144.6	-	-	-	120.4	
dec	-	-	-	-	-	-	-	-	-	-	107.9	
122 - MASCHINEN UND FAHRZEUGE SITC 7					MACHINERY AND TRANSPORT EQUIPMENT SITC 7				MACHINES ET MATERIEL DE TRANSPORT CTCI 7			
					MIO ECU							
1980	5 777	-	613	102	2 225	2	992	74	661	355	752	
					1980 = 100							
1981	105.1	-	108.5	101.8	109.3	131.1	101.9	129.9	102.9	109.3	92.1	
1982	121.9	-	122.2	104.2	134.5	160.1	103.6	168.8	122.2	129.1	103.0	
1983	130.8	-	133.5	125.6	139.5	156.6	115.9	206.8	138.7	137.7	105.3	
1984	-	-	-	-	-	-	-	-	-	-	127.7	
1983 IV	141.2	-	139.6	134.5	145.6	226.2	124.8	234.1	162.6	153.1	118.3	
1984 I	146.7	-	144.7	135.3	157.7	250.4	141.5	249.1	140.1	152.6	116.6	
II	141.0	-	136.0	123.7	141.7	241.0	128.3	284.4	149.8	168.0	127.1	
III	-	-	-	112.0	147.5	165.2	109.1	262.9	141.2	144.5	118.2	
IV	-	-	-	-	-	-	-	-	-	-	149.1	
1983 oct	135.6	-	141.6	121.6	141.7	211.0	121.0	228.5	141.2	149.4	113.0	
nov	140.7	-	131.8	160.7	143.5	141.3	117.0	264.3	165.5	164.4	122.8	
dec	147.4	-	145.3	121.1	151.6	326.3	136.5	209.6	180.9	145.4	119.0	
1984 jan	130.6	-	130.4	117.6	137.0	262.7	127.3	226.5	133.0	150.3	96.7	
feb	149.4	-	141.1	127.1	170.0	208.1	135.6	246.7	130.0	150.2	123.6	
mar	160.0	-	162.8	161.1	166.1	280.4	161.6	274.0	157.3	157.2	129.5	
apr	141.8	-	147.5	109.6	149.1	218.1	130.6	233.8	145.7	152.8	116.8	
mai	152.9	-	155.6	135.8	156.9	324.3	131.3	286.4	160.7	189.7	131.6	
jun	128.3	-	104.8	125.9	118.9	180.5	123.1	332.9	143.1	161.7	133.0	
jul	137.2	-	-	90.3	141.1	192.9	135.5	268.8	171.6	142.0	122.7	
aug	-	-	-	115.9	128.9	66.0	81.3	189.8	105.5	135.7	107.8	
sep	-	-	-	129.7	172.7	236.9	110.6	330.2	146.4	155.9	124.1	
oct	-	-	-	138.4	199.9	242.4	142.9	-	158.1	-	158.0	
nov	-	-	-	137.2	176.2	-	143.1	-	-	-	153.6	
dec	-	-	-	-	-	-	-	-	-	-	135.6	
123 - VERSCH. BEARBEITETE WAREN SITC 8					MISC. MANUFACTURED ARTICLES SITC 8				ARTICLES MANUFACTURES DIVERS CTCI 8			
					MIO ECU							
1980	2 267	-	213	45	552	26	307	44	600	202	277	
					1980 = 100							
1981	107.8	-	105.1	113.0	106.2	118.0	103.1	111.5	105.6	106.3	121.7	
1982	117.9	-	113.8	131.5	120.4	149.2	104.4	133.9	123.7	118.8	110.5	
1983	128.3	-	126.6	153.9	127.2	189.7	115.2	164.8	133.8	129.6	117.4	
1984	-	-	-	-	-	-	-	-	-	-	133.9	
1983 IV	137.3	-	137.4	167.1	132.7	282.6	116.2	198.8	141.9	135.0	133.2	
1984 I	147.9	-	142.8	179.6	147.2	224.5	135.7	189.7	156.3	149.3	128.1	
II	130.0	-	136.4	166.7	130.0	248.1	117.1	187.4	120.8	142.8	123.9	
III	-	-	-	168.9	147.7	220.9	125.7	166.1	161.8	139.3	131.4	
IV	-	-	-	-	-	-	-	-	-	-	152.5	
1983 oct	144.3	-	145.4	172.1	139.2	263.6	125.7	207.9	152.9	144.2	129.7	
nov	135.9	-	136.9	176.9	130.0	182.5	111.3	221.9	134.5	143.3	146.9	
dec	131.6	-	130.0	152.5	128.7	401.8	111.6	166.6	138.3	117.7	122.8	
1984 jan	132.9	-	130.2	164.7	130.5	203.3	125.4	167.0	141.9	138.5	107.8	
feb	146.5	-	144.8	179.3	150.4	210.9	133.8	194.1	148.4	144.2	132.7	
mar	164.1	-	153.6	194.8	160.7	259.2	147.9	208.1	178.7	165.2	143.7	
apr	132.7	-	139.2	155.4	133.5	242.2	120.9	175.5	130.4	136.3	121.0	
mai	131.5	-	135.4	176.3	134.1	287.2	112.7	199.7	116.4	150.7	130.0	
jun	125.9	-	134.5	168.3	122.5	214.9	117.8	187.1	115.7	141.6	120.6	
jul	149.5	-	-	134.3	152.7	260.5	143.9	190.9	165.9	124.2	133.9	
aug	-	-	-	176.9	136.7	167.7	97.9	119.7	144.9	133.2	129.4	
sep	-	-	-	195.5	153.8	234.5	135.5	187.7	174.7	160.3	130.8	
oct	-	-	-	195.3	177.6	229.1	148.7	-	181.2	-	174.1	
nov	-	-	-	204.5	141.9	-	131.8	-	-	-	154.1	
dec	-	-	-	-	-	-	-	-	-	-	129.2	

EINFUHR NACH LAENDERN

IMPORTS BY COUNTRIES

IMPORTATIONS PAR PAYS

	EUR10	EUR9	UEBL/BLEU	DANMARK	BR DEUTSCHLAND	ΕΛΛΑΔΑ	FRANCE	IRELAND	ITALIA	NEDERLAND	UNITED KINGDOM
124 - INDUSTRIALISIERTE WESTLICHE DRITTLAENDER	WESTERN INDUSTRIALIZED THIRD COUNTRIES					PAYS TIERS INDUSTRIALISES OCCIDENTAUX					
	MIO ECU										
1980	11 102.1	-	885.4	417.7	3 040.0	166.5	1 630.2	106.7	1 239.3	892.6	2 723.7
	1980 = 100										
1981	112.2	-	109.9	121.3	110.6	71.5	112.6	141.8	114.3	109.9	114.4
1982	122.9	-	107.8	127.8	118.9	96.8	125.7	154.6	125.8	122.0	129.2
1983	131.9	-	116.0	137.9	133.4	105.8	127.0	178.2	128.5	136.0	137.6
1984	-	-	-	-	-	-	-	-	-	-	165.1
1983 IV	143.5	-	134.5	155.2	148.0	112.7	135.1	197.3	140.6	147.3	144.6
1984 I	154.3	-	145.5	158.3	152.8	92.0	137.8	214.5	150.1	173.6	165.2
II	153.0	-	130.9	156.1	150.0	104.1	142.2	212.2	157.3	166.0	164.2
III	-	-	-	142.5	146.8	100.2	130.4	224.8	162.5	158.0	158.3
IV	-	-	-	-	-	-	-	-	-	-	172.8
1983 oct	138.7	-	132.3	141.9	139.3	84.4	125.5	188.9	138.0	149.1	145.7
nov	143.6	-	139.8	153.8	146.4	95.3	137.1	215.6	125.9	145.2	151.6
dec	148.3	-	131.6	169.9	158.1	158.5	142.7	187.5	158.0	147.5	136.4
1984 jan	153.1	-	145.1	154.4	146.2	86.1	137.2	203.0	159.1	174.4	165.3
feb	150.4	-	144.7	154.9	155.3	108.7	130.7	216.0	138.4	180.4	153.5
mar	159.4	-	146.8	165.6	156.8	81.3	145.5	224.6	152.8	166.1	176.7
apr	147.6	-	130.6	144.1	147.0	95.6	135.4	175.2	157.8	168.8	152.1
mai	161.2	-	131.1	175.5	156.0	139.8	146.6	244.9	173.6	173.8	171.4
jun	150.4	-	131.0	148.7	147.0	76.9	144.5	216.6	140.5	155.3	169.1
jul	146.8	-	-	128.6	148.9	97.7	140.3	182.7	161.6	156.8	151.9
aug	-	-	-	147.4	143.7	93.4	117.2	273.1	134.7	157.8	166.2
sep	-	-	-	151.7	147.9	109.5	133.8	218.7	191.1	159.2	156.7
oct	-	-	-	195.7	173.3	185.4	177.1	-	188.8	-	198.1
nov	-	-	-	174.6	168.6	-	163.2	-	-	-	164.3
dec	-	-	-	-	-	-	-	-	-	-	156.1
125 - DARUNTER: USA	OF WHICH: USA					DONT: USA					
	MIO ECU										
1980	3 641.0	-	323.7	75.7	810.8	29.0	576.8	51.5	416.0	404.3	953.2
	1980 = 100										
1981	113.3	-	102.7	150.0	111.1	117.6	113.8	157.5	111.1	115.7	112.9
1982	123.4	-	107.4	134.0	116.0	123.7	120.9	180.5	118.9	123.6	134.6
1983	122.6	-	108.6	113.7	117.2	113.3	114.5	216.4	107.5	132.4	135.2
1984	-	-	-	-	-	-	-	-	-	-	163.7
1983 IV	128.1	-	132.2	108.3	121.2	180.3	117.2	245.0	108.4	142.2	135.4
1984 I	139.4	-	129.5	107.0	130.4	101.1	123.2	260.1	116.5	162.1	157.6
II	137.3	-	107.4	111.9	127.7	87.1	121.5	261.8	128.1	156.3	158.0
III	-	-	-	109.1	128.3	88.4	116.9	288.4	137.6	145.8	164.8
IV	-	-	-	-	-	-	-	-	-	-	174.5
1983 oct	122.9	-	120.2	93.7	110.0	149.6	105.2	238.3	123.2	141.0	132.8
nov	128.3	-	145.9	115.1	117.2	150.1	121.4	263.4	84.6	136.7	144.3
dec	133.2	-	130.5	116.1	136.5	241.1	125.1	233.3	117.4	148.9	129.0
1984 jan	141.7	-	129.7	111.9	124.1	110.1	123.5	256.8	136.8	179.1	155.3
feb	138.7	-	138.5	103.0	136.7	100.4	125.8	265.9	108.8	163.7	147.9
mar	137.6	-	120.4	106.3	130.4	92.7	120.4	257.6	103.9	143.6	169.7
apr	133.2	-	106.0	89.6	126.5	81.4	119.6	205.0	135.8	167.7	141.5
mai	142.6	-	108.8	143.8	129.9	100.6	122.7	299.9	137.2	151.6	168.2
jun	136.2	-	107.4	102.2	126.7	79.2	122.3	280.3	111.3	149.5	164.4
jul	133.7	-	-	117.2	126.7	60.0	110.3	213.4	116.2	152.6	165.0
aug	-	-	-	108.3	127.6	103.6	123.6	385.0	147.4	137.5	158.4
sep	-	-	-	101.9	130.7	101.6	116.8	267.0	149.1	147.4	171.0
oct	-	-	-	116.3	148.3	205.0	147.1	-	141.9	-	198.6
nov	-	-	-	121.0	141.7	-	133.1	-	-	-	163.3
dec	-	-	-	-	-	-	-	-	-	-	161.5
126 - DARUNTER: JAPAN	OF WHICH: JAPAN					DONT: JAPON					
	MIO ECU										
1980	1 096.7	-	88.8	24.8	331.1	70.5	149.7	15.0	78.2	87.4	251.3
	1980 = 100										
1981	122.8	-	125.3	166.7	125.6	45.7	123.6	138.4	121.3	110.7	138.8
1982	135.7	-	103.4	162.7	129.2	76.5	161.1	134.0	118.9	121.5	164.7
1983	156.3	-	128.5	204.5	155.3	86.9	150.7	155.2	134.0	148.2	195.4
1984	-	-	-	-	-	-	-	-	-	-	219.5
1983 IV	170.3	-	127.7	223.0	189.9	59.4	165.2	160.1	133.8	169.5	200.6
1984 I	180.7	-	172.8	257.3	182.2	62.5	154.1	171.9	172.8	209.2	215.9
II	183.2	-	140.7	238.1	190.3	105.8	165.0	193.5	181.1	181.1	216.7
III	-	-	-	243.5	182.9	89.2	145.8	200.7	162.1	170.9	225.1
IV	-	-	-	-	-	-	-	-	-	-	220.3
1983 oct	166.1	-	104.5	223.0	177.4	42.2	164.1	173.7	124.3	166.8	215.6
nov	173.5	-	126.0	241.0	192.6	49.2	169.4	169.5	131.8	181.8	206.2
dec	171.2	-	152.6	205.1	199.7	86.9	162.3	137.2	145.1	159.8	180.1
1984 jan	172.1	-	207.9	237.8	169.5	44.6	163.4	128.0	157.2	163.5	207.5
feb	177.8	-	130.3	255.1	186.3	94.0	129.1	187.6	132.6	273.3	208.6
mar	192.1	-	180.3	278.8	190.8	49.0	169.8	199.9	228.6	190.9	231.6
apr	176.5	-	150.8	216.1	188.4	101.7	166.2	185.5	161.1	152.4	205.7
mai	199.9	-	136.5	275.6	200.3	162.1	181.7	233.3	233.7	194.7	224.8
jun	173.2	-	134.9	222.6	182.2	53.8	147.1	161.6	148.6	196.3	219.4
jul	168.5	-	-	199.8	178.5	106.7	156.1	155.1	167.8	159.7	196.6
aug	-	-	-	307.3	194.2	44.3	127.0	210.0	136.6	170.0	261.5
sep	-	-	-	223.3	176.0	116.4	154.4	237.0	181.9	183.0	217.1
oct	-	-	-	288.3	223.2	155.0	184.6	-	212.1	-	266.0
nov	-	-	-	279.0	225.3	-	173.2	-	-	-	221.1
dec	-	-	-	-	-	-	-	-	-	-	173.9

EINFUHR NACH LAENDERN

IMPORTS BY COUNTRIES

IMPORTATIONS PAR PAYS

	EUR10	EUR9	UEBL/BLEU	DANMARK	BR DEUTSCHLAND	ΕΛΛΑΔΑ	FRANCE	IRELAND	ITALIA	NEREDLAND	UNITED KINGDOM	
127 - ENTWICKLUNGSLAENDER	DEVELOPING COUNTRIES					PAYS EN VOIE DE DEVELOPPEMENT						
	MIO ECU											
1980	9 739.5	-	675.4	113.7	2 262.8	176.0	2 171.7	49.5	1 725.8	1 134.5	1 430.0	
	1980 = 100											
1981	110.8	-	113.0	109.8	103.3	86.4	113.2	70.7	129.1	107.0	103.4	
1982	110.3	-	113.2	124.8	104.0	141.5	113.4	67.1	128.1	94.5	102.0	
1983	104.6	-	93.6	128.2	99.3	137.1	99.8	68.2	126.0	99.3	98.5	
1984	-	-	-	-	-	-	-	-	-	-	113.6	
1983 IV	111.8	-	98.6	158.8	104.4	282.7	99.4	59.9	138.3	108.7	95.9	
1984 I	114.7	-	104.5	146.0	110.5	88.6	109.3	89.0	134.6	123.0	105.1	
II	114.0	-	107.5	152.1	110.0	90.9	109.5	82.3	126.3	122.6	109.4	
III	-	-	-	149.6	113.1	77.1	99.8	82.3	129.0	126.0	114.2	
IV	-	-	-	-	-	-	-	-	-	-	125.8	
1983 oct	102.2	-	99.7	136.2	95.6	163.3	91.4	57.9	112.2	113.6	100.1	
nov	106.1	-	102.3	153.0	105.1	74.5	96.8	73.4	122.3	112.6	100.2	
dec	127.0	-	93.9	187.2	112.4	610.3	110.0	48.3	180.4	99.9	87.4	
1984 jan	117.6	-	104.6	125.8	109.3	132.9	121.6	99.6	126.5	122.5	114.5	
feb	111.7	-	107.9	125.0	117.0	39.0	101.3	95.4	127.1	125.3	100.2	
mar	114.6	-	101.0	187.2	105.2	93.8	105.0	72.1	150.3	121.3	100.5	
apr	112.9	-	95.8	124.0	109.9	49.6	105.6	82.5	143.8	118.5	103.0	
mai	112.1	-	123.3	174.5	108.1	102.1	101.0	93.3	115.5	122.6	114.5	
jun	117.0	-	103.4	157.7	112.1	121.0	121.9	71.1	119.5	126.8	110.8	
jul	111.5	-	-	139.5	121.7	157.1	98.0	71.3	117.2	120.7	100.5	
aug	-	-	-	178.1	110.6	50.1	99.6	103.4	140.3	125.9	123.8	
sep	-	-	-	131.3	107.1	24.3	101.6	72.1	129.5	131.6	118.3	
oct	-	-	-	176.3	111.2	55.6	99.3	-	125.0	-	138.6	
nov	-	-	-	142.5	108.8	-	105.8	-	-	-	128.9	
dec	-	-	-	-	-	-	-	-	-	-	109.8	
128 - DARUNTER: AKP (60)	OF WHICH: ACP (60)					DONT: ACP (60)						
	MIO ECU											
1980	1 590.9	-	138.8	16.4	364.0	8.7	409.6	6.7	187.5	259.5	199.7	
	1980 = 100											
1981	85.3	-	97.5	101.6	75.5	211.1	81.5	70.3	101.4	78.2	90.2	
1982	93.0	-	108.7	111.0	89.1	106.7	97.6	82.9	109.2	55.1	112.0	
1983	103.9	-	109.4	98.8	97.4	118.8	107.8	107.6	132.4	65.7	126.9	
1984	-	-	-	-	-	-	-	-	-	-	165.1	
1983 IV	112.5	-	101.7	181.8	102.4	180.3	117.9	95.9	128.2	79.4	147.8	
1984 I	133.6	-	170.8	68.7	124.6	119.3	152.2	186.2	153.5	79.0	142.4	
II	130.6	-	167.6	136.6	129.4	159.9	130.3	210.2	126.2	87.2	163.3	
III	-	-	-	73.8	119.5	139.2	110.5	124.9	138.2	79.2	157.4	
IV	-	-	-	-	-	-	-	-	-	-	197.2	
1983 oct	107.0	-	84.3	174.2	82.8	198.2	99.5	71.5	120.3	106.4	162.6	
nov	111.9	-	133.8	199.1	90.4	90.6	111.7	128.9	147.1	70.5	150.3	
dec	118.7	-	87.2	172.0	134.0	252.2	142.5	87.3	117.2	61.2	130.6	
1984 jan	138.7	-	155.7	64.5	127.5	70.0	177.5	199.3	119.9	100.8	141.6	
feb	126.9	-	168.4	87.0	122.8	155.6	141.2	232.6	157.8	61.1	131.1	
mar	135.2	-	188.4	54.6	123.6	132.4	137.9	126.6	182.8	75.2	154.4	
apr	130.9	-	152.3	103.8	132.7	150.1	141.0	258.2	143.2	76.8	147.7	
mai	121.6	-	187.7	94.9	107.5	111.5	108.7	211.6	100.0	100.1	175.6	
jun	139.2	-	162.8	211.1	148.1	218.2	141.2	160.7	135.5	84.5	166.6	
jul	125.3	-	-	63.1	145.2	188.0	122.5	63.1	118.5	94.5	144.4	
aug	-	-	-	57.4	106.4	124.9	93.1	190.9	143.5	53.6	159.4	
sep	-	-	-	100.9	107.0	104.9	115.8	120.8	152.7	89.5	168.6	
oct	-	-	-	158.0	120.7	198.9	115.0	-	134.3	-	169.1	
nov	-	-	-	55.3	140.4	-	142.2	-	-	-	198.8	
dec	-	-	-	-	-	-	-	-	-	-	223.5	
129 - STAATSHANDELSLAENDER	COUNTRIES WITH STATE-TRADE					PAYS A COMMERCE D'ETAT						
	MIO ECU											
1980	1 830.4	-	112.7	64.7	571.0	39.7	320.4	8.6	351.8	152.7	208.8	
	1980 = 100											
1981	113.0	-	110.2	80.7	110.9	116.4	117.4	101.2	111.0	146.6	102.2	
1982	132.4	-	153.1	101.2	129.9	120.6	112.2	135.1	138.0	201.2	111.2	
1983	142.1	-	161.8	109.7	141.8	125.4	119.7	144.7	153.1	206.3	114.2	
1984	-	-	-	-	-	-	-	-	-	-	150.5	
1983 IV	158.1	-	186.6	122.4	163.4	129.2	125.5	130.5	169.2	214.3	135.6	
1984 I	162.0	-	166.0	137.6	161.1	106.4	143.5	169.1	185.8	221.2	125.3	
II	159.5	-	226.8	128.8	163.4	143.1	112.6	172.5	169.4	210.7	142.1	
III	-	-	-	169.2	167.8	125.8	115.7	159.4	203.9	279.9	153.1	
IV	-	-	-	-	-	-	-	-	-	-	181.7	
1983 oct	152.8	-	222.5	109.9	152.0	98.9	108.1	134.2	161.0	226.9	142.2	
nov	151.8	-	157.1	128.3	165.3	132.6	118.4	158.3	151.1	204.4	136.9	
dec	169.5	-	180.2	129.0	172.9	156.2	150.1	98.9	195.5	211.6	127.8	
1984 jan	166.2	-	171.0	147.1	156.5	138.1	156.4	141.8	172.2	295.9	112.8	
feb	173.2	-	179.9	150.3	166.9	90.7	176.0	198.7	202.2	201.2	135.2	
mar	146.6	-	147.1	115.6	160.0	90.3	98.2	166.7	183.0	166.5	127.8	
apr	151.8	-	195.9	124.6	173.6	140.2	98.6	180.5	169.0	168.2	118.3	
mai	164.1	-	263.9	120.2	151.7	144.0	114.2	172.3	184.1	211.4	169.5	
jun	162.6	-	220.5	141.5	165.0	145.0	125.1	164.7	155.2	252.7	138.5	
jul	164.7	-	-	125.3	161.6	172.7	142.2	177.3	165.5	241.4	116.6	
aug	-	-	-	155.1	175.6	123.3	114.1	179.4	197.4	214.1	187.7	
sep	-	-	-	227.0	166.2	81.4	90.8	121.4	248.8	384.3	155.2	
oct	-	-	-	185.0	203.0	178.5	183.4	-	247.9	-	199.9	
nov	-	-	-	165.8	168.1	-	112.7	-	-	-	164.8	
dec	-	-	-	-	-	-	-	-	-	-	180.3	

AUSFUHR NACH LAENDERN

EXPORTS BY COUNTRIES

EXPORTATIONS PAR PAYS

	EUR10	EUR9	UEBL/BLEU	DANMARK	BR DEUTSCHLAND	ΕΛΛΑΔΑ	FRANCE	IRELAND	ITALIA	NEDERLAND	UNITED KINGDOM	
130 - INDUSTRIALISIERTE WESTLICHE DRITTLAENDER	WESTERN INDUSTRIALIZED THIRD COUNTRIES					PAYS TIERS INDUSTRIALISES OCCIDENTAUX						
	MIO ECU											
1980	9 593,3	-	538,8	351,6	3 490,4	38,3	1 317,3	65,4	1 039,9	553,2	2 198,4	
	1980 = 100											
1981	117,1	-	112,5	123,0	113,1	128,8	120,7	139,2	124,8	118,1	116,8	
1982	129,8	-	120,6	129,8	127,7	163,4	123,3	179,1	140,6	133,4	131,4	
1983	141,4	-	136,3	151,9	140,4	138,8	138,7	235,2	161,2	149,9	130,2	
1984	-	-	-	-	-	-	-	-	-	-	155,0	
1983 IV	163,6	-	155,7	171,9	163,1	224,1	159,6	276,5	196,4	165,6	147,1	
1984 I	166,1	-	161,6	180,6	165,7	232,4	162,6	292,4	187,3	179,6	149,3	
II	166,9	-	164,4	186,2	161,4	247,9	177,3	332,7	179,8	191,6	148,4	
III	-	-	-	186,9	170,6	163,5	161,4	326,5	214,0	179,8	149,4	
IV	-	-	-	-	-	-	-	-	-	-	172,8	
1983 oct	157,5	-	158,3	166,8	155,6	262,3	157,4	275,0	188,4	165,8	136,8	
nov	165,1	-	162,6	181,8	161,7	80,9	153,3	272,8	203,4	174,8	153,3	
dec	168,2	-	146,1	167,2	171,9	329,1	168,1	281,7	197,3	156,1	151,2	
1984 jan	153,3	-	151,5	159,6	147,4	176,6	162,7	260,5	192,9	180,2	127,3	
feb	169,0	-	165,9	175,9	170,7	262,8	154,9	289,4	166,4	175,7	168,9	
mar	176,0	-	167,5	206,4	179,0	257,9	170,1	327,2	202,5	183,1	151,8	
apr	159,2	-	151,4	175,0	159,9	193,0	160,1	282,5	185,7	183,7	133,8	
mai	182,1	-	181,8	202,1	176,3	385,1	199,0	347,1	184,4	217,5	159,5	
jun	159,5	-	160,0	181,6	147,8	165,6	172,8	368,5	169,3	173,6	151,7	
jul	173,0	-	-	152,7	169,2	154,7	192,2	348,5	222,6	174,4	144,3	
aug	-	-	-	196,8	171,5	154,2	131,4	221,3	195,4	176,4	163,0	
sep	-	-	-	211,2	171,2	181,6	160,8	409,5	224,0	188,5	140,8	
oct	-	-	-	221,0	204,9	243,3	208,3	-	243,5	-	180,7	
nov	-	-	-	225,4	201,4	-	195,7	-	-	-	182,3	
dec	-	-	-	-	-	-	-	-	-	-	155,5	
131 - DARUNTER: USA	OF WHICH: USA					DONT: USA						
	MIO ECU											
1980	2 228,7	-	127,6	46,3	709,1	17,6	295,2	26,7	248,6	111,0	646,6	
	1980 = 100											
1981	138,9	-	136,2	141,5	121,7	159,1	141,7	137,1	154,8	150,5	148,1	
1982	160,4	-	152,4	172,1	139,2	182,7	150,6	183,7	177,6	165,0	179,9	
1983	188,0	-	195,5	240,6	170,2	147,4	182,2	243,6	211,4	233,5	186,9	
1984	-	-	-	-	-	-	-	-	-	-	228,4	
1983 IV	227,7	-	222,8	286,0	220,4	267,5	219,4	309,9	276,9	261,4	207,1	
1984 I	237,8	-	247,6	315,8	229,0	280,8	235,3	305,8	293,7	306,8	203,7	
II	238,7	-	258,6	302,0	209,2	278,9	264,9	386,8	273,4	326,6	214,9	
III	-	-	-	325,8	248,3	137,2	260,0	367,0	368,9	302,0	226,2	
IV	-	-	-	-	-	-	-	-	-	-	268,8	
1983 oct	218,7	-	255,3	245,6	202,4	319,0	202,5	321,7	263,9	272,7	201,2	
nov	229,5	-	218,1	338,8	220,7	52,0	193,5	320,3	295,3	283,7	216,4	
dec	234,9	-	194,9	273,7	238,1	431,5	262,4	287,8	271,4	227,8	203,6	
1984 jan	218,4	-	231,3	231,8	201,4	187,7	248,3	254,4	315,8	315,4	165,1	
feb	247,7	-	250,1	312,2	241,3	391,2	232,2	349,0	260,6	310,1	233,1	
mar	247,2	-	261,3	403,5	244,3	263,6	225,5	314,0	304,8	294,9	212,8	
apr	223,2	-	217,6	263,4	213,6	228,5	242,2	338,2	274,0	311,1	183,7	
mai	266,2	-	293,8	330,9	227,0	435,1	296,9	410,7	285,4	378,8	247,7	
jun	226,7	-	264,5	311,7	187,0	173,1	255,7	411,4	260,9	289,8	213,4	
jul	255,5	-	-	276,2	232,3	125,8	298,3	403,9	367,7	282,1	205,9	
aug	-	-	-	328,2	269,9	146,4	227,0	233,6	341,5	297,6	251,5	
sep	-	-	-	373,1	242,7	139,4	254,5	463,6	397,6	326,4	221,4	
oct	-	-	-	401,9	286,0	250,6	335,2	-	420,1	-	286,7	
nov	-	-	-	432,2	315,5	-	325,3	-	-	-	279,5	
dec	-	-	-	-	-	-	-	-	-	-	240,3	
132 - DARUNTER: JAPAN	OF WHICH: JAPAN					DONT: JAPON						
	MIO ECU											
1980	382,1	-	18,9	17,1	131,1	1,5	65,8	2,4	42,5	19,8	83,0	
	1980 = 100											
1981	122,2	-	128,0	196,0	120,6	116,8	114,1	204,7	118,5	127,1	111,8	
1982	137,8	-	146,9	124,0	138,3	146,2	139,6	364,1	158,5	133,1	120,1	
1983	159,2	-	182,6	159,0	157,0	159,8	154,2	753,8	174,5	159,0	136,5	
1984	-	-	-	-	-	-	-	-	-	-	156,9	
1983 IV	180,6	-	221,3	282,8	186,9	222,9	146,8	710,3	196,2	192,4	140,2	
1984 I	187,3	-	226,5	277,5	192,2	653,1	141,3	802,3	195,0	200,7	154,9	
II	188,1	-	243,3	264,0	183,4	471,8	172,5	682,2	178,3	224,2	156,4	
III	-	-	-	288,7	186,6	214,5	182,0	775,0	236,5	206,1	156,4	
IV	-	-	-	-	-	-	-	-	-	-	159,9	
1983 oct	183,8	-	224,2	338,4	174,0	437,7	168,0	780,3	203,8	220,1	130,0	
nov	174,5	-	207,1	235,2	189,7	54,0	122,9	645,5	204,7	190,4	141,0	
dec	183,5	-	232,7	274,7	197,0	177,0	149,6	705,0	180,0	166,8	149,7	
1984 jan	167,2	-	180,2	250,9	164,7	409,4	139,8	752,4	189,7	195,5	133,1	
feb	186,6	-	253,1	291,8	200,7	514,5	136,0	674,6	187,7	207,4	142,1	
mar	207,9	-	246,1	289,7	211,1	1 035,3	148,1	979,8	207,5	199,2	189,4	
apr	182,1	-	220,9	277,0	176,7	310,7	172,9	488,2	187,1	200,3	151,5	
mai	210,3	-	288,3	288,5	207,7	821,0	183,8	856,0	190,2	267,0	168,5	
jun	171,8	-	220,8	226,4	165,9	283,7	160,9	702,6	157,6	205,3	149,2	
jul	211,1	-	-	208,9	186,9	47,9	257,7	932,2	220,8	246,1	161,3	
aug	-	-	-	283,0	182,4	246,0	133,5	684,8	222,4	182,9	198,0	
sep	-	-	-	374,2	190,6	349,6	154,9	707,8	266,2	189,4	109,7	
oct	-	-	-	325,4	228,4	135,3	186,0	-	251,0	-	182,5	
nov	-	-	-	227,5	214,7	-	145,2	-	-	-	170,0	
dec	-	-	-	-	-	-	-	-	-	-	127,1	

AUSFUHR NACH LAENDERN

EXPORTS BY COUNTRIES

EXPORTATIONS PAR PAYS

	EUR10	EUR9	UEBL/BLEU	DANMARK	BR DEUTSCHLAND	ΕΛΛΑΔΑ	FRANCE	IRELAND	ITALIA	NEDERLAND	UNITED KINGDOM	
133 - ENTWICKLUNGSLAENDER			DEVELOPING COUNTRIES						PAYS EN VOIE DE DEVELOPEMENT			
MIO ECU												
1980	7 041.5	-	422.4	113.0	1 702.2	90.8	1 557.1	48.5	1 094.6	488.8	1 524.2	
1980 = 100												
1981	132.4	-	117.6	156.7	137.4	114.5	128.9	145.0	150.0	121.8	124.3	
1982	138.5	-	121.0	153.8	149.4	112.7	136.7	148.4	147.4	127.8	130.3	
1983	137.5	-	130.8	179.7	144.6	124.0	136.9	151.9	149.0	131.3	122.8	
1984	-	-	-	-	-	-	-	-	-	-	125.8	
1983 IV	150.5	-	157.2	196.1	148.9	166.9	150.4	171.1	168.7	143.6	134.7	
1984 I	143.1	-	153.4	170.5	150.9	108.2	136.1	136.3	159.2	143.3	127.3	
II	138.8	-	145.8	197.1	143.3	132.5	151.7	177.5	135.5	138.9	116.0	
III	-	-	-	192.9	137.4	112.3	150.7	175.6	153.5	125.2	118.7	
IV	-	-	-	-	-	-	-	-	-	-	141.1	
1983 oct	137.7	-	147.9	181.2	135.0	160.2	142.0	153.1	149.2	129.4	122.8	
nov	150.2	-	161.9	221.3	147.7	98.2	143.9	166.2	174.7	158.2	133.1	
dec	163.6	-	161.6	185.7	163.9	242.2	165.3	194.1	182.2	143.3	148.1	
1984 jan	139.2	-	142.2	158.9	142.5	115.6	127.5	125.5	176.1	143.2	119.1	
feb	141.9	-	150.9	163.2	157.6	103.9	126.8	137.4	150.8	147.5	129.7	
mar	148.3	-	167.1	189.5	152.4	105.0	154.0	146.1	150.8	139.1	133.2	
apr	140.3	-	133.8	170.2	147.0	114.9	150.8	160.1	157.0	137.0	111.8	
mai	140.6	-	146.1	225.5	150.5	184.1	152.5	215.3	118.7	148.1	118.0	
jun	135.6	-	157.3	195.5	132.4	98.6	151.9	157.0	130.7	131.7	118.1	
jul	149.3	-	-	207.4	144.9	114.9	158.0	181.3	196.0	127.7	118.7	
aug	-	-	-	201.7	142.2	103.7	149.2	167.0	127.1	114.7	126.4	
sep	-	-	-	169.6	125.2	118.3	144.8	178.6	137.4	133.2	111.1	
oct	-	-	-	215.3	166.3	119.0	161.1	-	164.8	-	154.7	
nov	-	-	-	239.0	153.5	-	158.6	-	-	-	144.4	
dec	-	-	-	-	-	-	-	-	-	-	124.2	
134 - DARUNTER: AKP (60)			OF WHICH: ACP (60)						DONT : ACP (60)			
MIO ECU												
1980	1 313.9	-	82.2	15.1	215.0	5.6	387.0	7.6	115.3	110.0	376.1	
1980 = 100												
1981	117.7	-	105.5	177.3	130.9	137.7	116.5	132.2	120.6	101.3	114.9	
1982	115.5	-	100.0	172.7	116.3	117.3	126.2	154.8	129.2	110.5	101.5	
1983	100.8	-	98.5	151.5	87.6	113.5	116.2	159.5	117.5	100.2	84.6	
1984	-	-	-	-	-	-	-	-	-	-	87.4	
1983 IV	109.5	-	117.5	123.9	86.2	133.6	125.0	234.2	135.9	114.6	92.0	
1984 I	93.2	-	121.2	134.3	80.6	84.4	99.9	86.3	117.2	84.9	81.1	
II	91.6	-	104.9	217.8	82.3	83.5	108.5	142.0	105.4	88.5	67.2	
III	-	-	-	184.3	82.4	54.6	123.7	115.7	110.8	75.5	93.6	
IV	-	-	-	-	-	-	-	-	-	-	107.7	
1983 oct	99.1	-	100.2	122.3	82.3	160.6	117.2	159.2	89.5	94.8	90.9	
nov	104.4	-	125.4	99.7	73.2	78.1	115.7	205.8	136.9	121.7	89.4	
dec	125.0	-	126.9	149.7	103.2	162.2	142.1	337.6	181.4	127.4	95.7	
1984 jan	104.0	-	140.3	111.4	87.7	78.0	104.8	139.1	132.0	102.3	96.0	
feb	81.9	-	101.5	117.5	79.6	109.6	86.8	65.6	109.2	69.8	67.6	
mar	93.7	-	121.9	173.8	74.5	65.4	108.2	54.1	110.4	82.6	79.7	
apr	87.8	-	84.8	94.3	102.6	84.5	100.7	115.6	119.5	79.1	58.6	
mai	91.4	-	101.5	415.9	73.2	109.7	102.6	197.8	91.0	97.7	71.0	
jun	95.5	-	128.4	143.2	71.1	56.4	122.1	112.6	105.8	88.7	71.9	
jul	101.0	-	-	148.2	84.9	72.6	129.4	55.5	114.2	75.6	87.7	
aug	-	-	-	290.4	85.5	30.8	108.9	196.9	80.4	71.5	78.7	
sep	-	-	-	114.3	76.9	60.5	132.7	94.5	137.7	79.4	114.6	
oct	-	-	-	279.1	82.7	75.2	133.1	-	144.2	-	132.6	
nov	-	-	-	253.5	83.5	-	126.8	-	-	-	105.8	
dec	-	-	-	-	-	-	-	-	-	-	84.6	
135 - STAATSHANDELSLAENDER			COUNTRIES WITH STATE-TRADE						PAYS A COMMERCE D'ETAT			
MIO ECU												
1980	1 594.1	-	86.6	27.7	646.9	36.5	317.2	6.6	187.4	98.0	187.2	
1980 = 100												
1981	103.9	-	108.9	90.4	101.3	80.9	105.7	104.5	116.5	117.3	94.5	
1982	104.1	-	111.2	118.4	112.2	84.4	88.4	119.4	125.7	98.0	82.3	
1983	123.9	-	147.3	102.8	129.3	85.9	117.3	157.9	153.2	120.4	87.1	
1984	-	-	-	-	-	-	-	-	-	-	127.0	
1983 IV	134.5	-	164.7	130.2	143.7	111.5	119.2	99.9	180.0	117.8	84.6	
1984 I	120.3	-	138.7	136.5	120.4	94.8	110.6	75.1	142.3	115.2	113.0	
II	128.8	-	150.0	108.9	131.8	116.4	108.8	151.8	147.8	106.8	139.9	
III	-	-	-	139.6	135.5	85.0	105.2	113.0	174.3	106.7	118.7	
IV	-	-	-	-	-	-	-	-	-	-	136.4	
1983 oct	118.9	-	152.5	87.6	131.9	97.5	91.1	78.4	164.2	93.2	83.6	
nov	129.6	-	161.6	93.5	131.4	62.3	110.2	164.5	202.0	123.9	89.5	
dec	155.1	-	180.1	209.6	167.7	174.7	156.4	56.7	173.8	136.1	80.6	
1984 jan	112.2	-	123.9	101.2	108.3	97.2	106.2	74.5	149.9	93.4	108.0	
feb	116.3	-	132.9	162.3	117.3	104.1	113.2	37.5	128.2	106.5	102.0	
mar	132.5	-	159.2	146.1	135.5	83.2	112.3	113.2	148.9	145.7	129.1	
apr	130.0	-	174.7	107.9	125.4	101.2	134.8	66.5	153.4	111.4	115.0	
mai	125.1	-	129.9	92.6	138.1	150.3	106.0	186.6	141.6	104.0	102.7	
jun	131.3	-	145.4	126.3	131.9	97.7	85.5	202.4	148.3	105.1	120.2	
jul	125.0	-	-	114.5	138.0	86.1	93.1	92.2	177.9	97.2	104.6	
aug	-	-	-	148.6	143.2	75.7	108.3	71.6	178.0	118.8	138.2	
sep	-	-	-	155.9	125.4	93.3	114.3	175.2	167.0	104.3	113.4	
oct	-	-	-	128.1	135.3	63.1	141.2	-	187.4	-	139.1	
nov	-	-	-	247.7	150.1	-	137.3	-	-	-	141.1	
dec	-	-	-	-	-	-	-	-	-	-	129.0	

VERBRAUCHERPREISE

CONSUMER PRICES

PRIX A LA CONSOMMATION

	EUR10	BELGIQUE BELGIË	DANMARK	BR DEUTSCHLAND	ΕΛΛΑΔΑ	FRANCE	IRELAND	ITALIA	LUXEMBOURG	NEDERLAND	UNITED KINGDOM	
136 - GESAMTINDEX	GENERAL INDEX											INDICE GENERAL
	EUR 10 = 100											
1980	100.0	4.0	1.9	25.6	2.2	22.5	0.8	18.9	0.1	5.4	18.6	
	1980 = 100											
1981	111.7	107.6	111.7	106.3	124.5	113.4	120.4	117.8	108.1	106.7	111.9	
1982	123.0	117.0	123.0	111.9	150.5	126.8	141.1	137.2	118.2	112.8	121.5	
1983	132.4	126.0	131.5	115.6	181.4	139.0	155.8	128.4	115.9	127.1	133.4	
1984	140.7	134.0	139.8	118.4	214.6	149.2	169.2	174.3	135.7	119.6	133.4	
1983 IV	135.8	129.1	134.8	116.7	193.0	143.0	161.2	164.3	132.7	117.5	129.6	
1984 I	137.8	131.5	136.8	117.7	201.0	145.4	165.1	169.1	134.5	118.3	130.4	
II	140.1	133.4	139.2	118.3	212.9	148.1	168.8	173.0	135.7	119.4	133.1	
III	141.4	134.9	140.6	118.3	216.3	150.6	170.9	175.5	135.8	119.5	134.2	
IV	143.4	136.1	142.7	119.2	228.3	152.7	172.1	179.7	136.6	120.9	135.9	
1983 nov	135.8	129.2	135.2	116.7	192.8	143.0	161.2	164.7	132.7	117.6	129.7	
dec	136.3	129.4	135.2	117.0	195.9	143.5		165.4	133.3	117.6	130.0	
1984 jan	137.1	130.6	135.6	117.5	198.3	144.5		167.4	134.0	117.8	129.9	
feb	137.9	131.6	137.1	117.8	199.2	145.4	165.1	169.4	134.9	118.3	130.5	
mar	138.6	132.2	137.6	117.9	205.5	146.4		170.6	134.7	118.9	130.9	
apr	139.5	133.1	138.0	118.1	209.3	147.3		171.9	135.5	119.4	132.6	
mai	140.1	133.4	139.4	118.2	212.4	148.1	168.8	173.0	136.1	119.4	133.1	
jun	140.6	133.7	140.2	118.6	216.9	148.8		174.0	135.3	119.4	133.4	
jul	140.8	134.5	139.9	118.4	215.0	149.8		174.4	135.6	119.3	133.3	
aug	141.4	135.0	140.5	118.2	213.9	150.6	170.9	175.3	135.9	119.4	134.5	
sep	142.0	135.4	141.5	118.3	220.1	151.3		176.7	135.9	119.9	134.8	
oct	143.0	136.0	142.1	119.0	225.5	152.3		178.4	136.8	120.9	135.6	
nov	143.5	136.1	143.1	119.2	228.1	152.8		179.8	136.9	121.0	136.1	
dec	143.8	136.4	142.8	119.3	231.4	153.1		180.9	136.3	120.9	135.9	
1985 jan	144.8	137.2	143.5	120.0	236.6	154.3		182.7	136.7	120.8	136.4	
137 - NAHRUNGSMITTEL OHNE GETRAENKE UND GASTST. VERZ.	FOOD EXCL. DRINKS AND MEALS OUT											PRODUITS ALIMENTAIRES SANS REPAS ET BOISSONS A L'EXT.
	EUR 10 = 100											
1980	100.0	3.7	1.7	19.9	4.1	21.5	1.1	27.0	0.1	4.4	16.4	
	1980 = 100											
1981	111.7	105.4	112.3	105.3	130.1	113.9	114.2	116.1	107.1	105.7	108.5	
1982	124.0	115.6	123.7	110.3	157.5	128.3	128.0	133.8	119.6	111.7	117.5	
1983	132.7	125.4	130.3	112.1	186.1	140.3	137.3	149.5	129.3	111.8	121.1	
1984	142.4	134.9	141.8	114.2	219.9	151.7	151.1	163.8		115.2	128.1	
1983 IV	136.4	130.3	134.7	112.0	196.5	144.3	143.4	154.5	134.0	113.5	124.2	
1984 I	139.5	132.1	138.3	114.5	206.2	147.3	146.6	158.5	136.4	114.9	126.4	
II	142.6	135.1	142.0	115.9	220.8	150.0	153.9	162.6	138.7	115.5	129.3	
III	143.5	136.7	143.0	113.8	220.9	152.9	153.0	166.7	139.5	115.0	128.4	
IV	144.0	135.6	144.0	112.5	231.8	154.6	151.1	167.2	139.2	115.5	128.4	
1983 nov	136.4	130.2	135.0	112.0	196.6	144.3	143.4	154.7	134.1	113.7	124.0	
dec	137.3	131.0	135.0	112.4	200.0	145.3		155.8	134.8	114.0	125.1	
1984 jan	138.3	130.8	136.0	113.5	203.3	146.3		157.0	135.6	114.5	125.6	
feb	139.5	131.9	138.0	114.7	205.6	147.3	146.6	158.6	136.3	114.7	126.3	
mar	140.7	133.8	141.0	115.4	209.8	148.4		160.0	137.2	115.6	127.2	
apr	141.8	134.9	142.0	115.7	214.8	149.2		161.4	138.0	115.9	128.6	
mai	142.5	134.9	142.0	115.7	221.6	150.0	153.9	162.6	139.1	115.4	129.4	
jun	143.4	135.4	142.0	116.3	226.1	150.8		163.8	139.1	115.3	129.9	
jul	144.7	136.3	142.0	115.4	218.2	152.0		170.8	139.6	115.1	129.0	
aug	143.0	137.4	143.0	113.7	221.5	152.9	153.0	164.1	139.8	115.1	128.5	
sep	143.0	136.4	144.0	112.3	223.1	153.8		165.3	139.1	114.8	127.7	
oct	143.5	136.0	144.0	112.3	227.0	154.6		166.3	139.4	115.4	128.1	
nov	144.0	135.2	144.0	112.5	231.9	154.7		167.2	139.2	115.6	128.3	
dec	144.4	135.5	144.0	112.6	236.3	154.5		168.1	139.0	115.4	128.7	
1985 jan												
138 - GETRAENKE (ZU HAUSE),TABAK	DRINKS (HOME CONSUMPTION) TOBACCO											BOISSONS (A DOMICILE)ET TABAC
	EUR 10 = 100											
1980	100.0	3.3	3.2	25.3	2.6	17.7	3.2	16.9	0.1	5.2	22.4	
	1980 = 100											
1981	112.9	109.6	105.5	103.5	115.5	114.4	130.4	117.9	111.2	105.3	119.0	
1982	129.2	119.9	111.6	114.8	142.2	131.8	161.5	145.8	125.4	110.7	133.6	
1983	140.5	131.0	127.2	120.4	169.8	143.9	185.6	168.8	136.9	112.8	141.7	
1984	148.3	138.8	136.7	120.0	202.6	151.5	198.7	183.2		121.8	151.4	
1983 IV	143.3	133.4	130.3	119.8	176.1	147.9	189.2	178.5	143.0	114.0	143.3	
1984 I	145.6	136.0	133.7	119.9	186.1	151.5	197.9	180.1	144.6	119.4	145.4	
II	148.7	137.9	135.3	119.9	206.3	154.7	199.8	182.2	147.3	122.5	151.9	
III	148.8	139.6	138.0	120.0	207.8	151.6	201.4	183.3	147.4	122.3	153.2	
IV	150.0	141.8	139.7	120.1	210.0	152.1	195.9	187.0	147.5	123.2	155.2	
1983 oct	143.1	133.3	130.0	119.7	175.4	147.6		178.0	142.9	114.0	143.2	
nov	143.3	133.5	130.0	119.8	175.9	147.9	189.2	178.6	143.0	114.0	143.6	
dec	143.4	133.5	131.0	119.8	176.9	148.2		179.0	143.2	113.9	143.1	
1984 jan	144.6	135.3	133.0	119.9	177.3	150.5		179.0	143.2	115.8	144.4	
feb	145.5	135.9	134.0	119.9	175.4	151.6	197.9	180.3	143.3	120.2	145.7	
mar	146.7	136.8	134.0	119.9	205.8	152.4		181.1	147.2	122.2	146.2	
apr	148.2	137.3	134.0	119.9	206.4	153.8		181.8	147.2	122.5	150.8	
mai	148.8	137.9	134.0	119.9	206.3	155.0	199.8	182.2	147.3	122.5	152.4	
jun	149.2	138.5	138.0	119.9	206.3	155.4		182.7	147.2	122.3	152.6	
jul	148.8	138.9	138.0	119.9	206.9	152.4		183.0	147.3	122.3	152.6	
aug	148.7	139.3	138.0	120.0	208.1	151.1	201.4	183.3	147.5	122.3	152.9	
sep	149.1	140.5	138.0	120.0	208.3	151.4		183.7	147.5	122.3	154.0	
oct	149.5	141.3	139.0	120.1	208.7	151.8		184.2	147.5	122.3	155.4	
nov	149.6	141.9	140.0	120.1	208.8	152.1		184.5	147.5	123.1	155.1	
dec	150.9	142.1	140.0	120.1	212.7	152.3		182.2	147.5	124.2	155.1	

VERBRAUCHERPREISE
CONSUMER PRICES
PRIX A LA CONSOMMATION

	EUR10	BELGIQUE BELGIE	DANMARK	BR DEUTSCHLAND	ΕΛΛΑΔΑ	FRANCE	IRELAND	ITALIA	LUXEMBOURG	NEREDLAND	UNITED KINGDOM	
139 - BEKLEIDUNG, SCHUHE EINSCHL. REPARATUR		CLOTHING, FOOTWEAR INCL. REPAIRS						HABILLEMENT, CHAUSSURES Y COMPRIS REPARATIONS				
EUR 10 = 100												
1980	100.0	3.8	1.4	27.3	2.7	18.6	0.7	22.8	0.1	5.4	17.1	
1980 = 100												
1981	108.2	104.2	105.7	105.1	121.5	109.5	114.4	117.1	107.2	103.3	101.5	
1982	116.9	110.0	112.0	109.8	155.2	120.2	126.1	135.9	112.8	107.9	102.7	
1983	125.2	116.7	117.6	113.0	194.6	132.5	132.2	154.3	120.0	108.9	104.8	
1984	133.2	123.7	125.8	115.7	242.8	145.9	142.2	171.9		110.9	104.9	
1983 IV	129.3	118.6	122.0	114.1	220.0	138.2	134.7	162.6	122.9	114.0	106.0	
1984 I	129.8	121.1	121.3	114.7	220.1	141.1	135.7	165.8	124.1	107.4	103.6	
II	132.4	122.8	125.0	115.4	236.9	144.8	142.0	169.7	125.2	112.3	104.5	
III	133.0	123.9	124.7	115.8	240.0	146.7	144.0	171.7	127.5	105.6	105.2	
IV	137.4	126.9	132.3	116.9	274.1	151.1	147.0	180.3	129.0	118.2	106.1	
1983 oct	128.5	118.0	122.0	113.9	217.4	136.6		160.5	122.1	115.0	105.7	
nov	129.6	118.6	122.0	114.1	219.7	138.5	134.7	163.2	122.9	114.6	106.4	
dec	129.8	119.2	122.0	114.2	223.0	139.4		164.2	123.7	112.5	106.0	
1984 jan	129.0	120.3	117.0	114.5	225.5	140.0		164.7	123.7	104.5	102.8	
feb	129.6	121.1	123.0	114.6	209.0	140.8	135.7	165.7	124.1	107.1	104.0	
mar	130.8	121.9	124.0	114.9	225.9	142.4		167.1	124.5	110.5	104.0	
apr	131.9	122.4	125.0	115.1	229.6	143.9		169.0	124.8	112.8	104.4	
mai	132.4	122.7	125.0	115.5	230.8	145.0	142.0	169.8	126.8	112.7	104.9	
jun	132.8	123.2	125.0	115.5	250.3	145.6		170.3	127.1	111.5	104.3	
jul	132.3	123.4	120.0	115.5	247.0	146.1		170.7	127.3	102.7	104.6	
aug	132.4	123.5	124.0	115.7	228.5	146.5	144.0	170.8	127.5	103.1	105.2	
sep	134.3	124.8	130.0	116.2	244.6	147.6		173.5	127.7	111.1	105.9	
oct	136.5	125.7	132.0	116.6	272.3	149.5		178.3	128.7	118.4	105.6	
nov	137.7	127.2	133.0	117.0	274.3	151.5		180.7	129.3	119.2	105.9	
dec	138.1	127.9	132.0	117.0	275.6	152.4		182.0	129.2	117.1	106.7	
140 - MIETE, HEIZUNG, BELEUCHTUNG		RENT, FUEL, POWER						LOGEMENT, CHAUFFAGE, ECLAIRAGE				
EUR 10 = 100												
1980	100.0	4.4	3.1	25.3	1.7	23.1	0.6	15.0	0.2	5.3	21.4	
1980 = 100												
1981	115.6	114.8	115.2	108.0	127.2	117.3	123.5	120.3	110.4	111.2	119.3	
1982	129.5	128.8	128.1	114.6	150.5	133.1	140.6	143.2	122.0	121.3	134.8	
1983	139.6	135.6	135.5	118.3	171.9	147.0	149.7	170.1	135.8	128.4	140.2	
1984	150.7	144.2	142.1	122.7	197.9	158.6	160.9	198.8		134.3	151.4	
1983 IV	144.2	138.9	138.0	120.2	174.6	151.2	155.2	185.4	139.2	130.7	144.0	
1984 I	147.2	142.7	139.7	121.4	187.5	154.8	158.0	194.9	141.7	132.6	144.9	
II	149.2	143.5	141.3	121.9	195.8	157.5	159.1	198.3	139.7	132.8	147.9	
III	151.7	144.0	142.3	122.8	202.8	159.5	160.1	199.0	138.5	135.7	154.2	
IV	154.8	146.7	145.0	124.8	206.0	162.7	166.3	202.9	140.5	135.9	158.8	
1983 oct	143.7	137.7	136.0	119.6	174.3	151.0		184.2	138.9	130.6	143.6	
nov	144.4	139.5	139.0	120.4	174.6	151.2	155.2	185.9	139.1	130.7	144.0	
dec	144.6	139.5	139.0	120.6	174.8	151.4		186.2	139.6	130.7	144.3	
1984 jan	146.4	141.9	140.0	121.3	181.2	152.9		193.6	141.8	132.6	144.6	
feb	147.4	143.6	140.0	121.6	187.4	154.9	158.0	195.0	143.5	132.6	145.0	
mar	147.8	142.5	139.0	121.3	194.0	156.5		196.1	139.9	132.7	145.0	
apr	149.2	143.0	139.0	121.7	195.1	157.4		198.7	140.6	132.8	148.5	
mai	149.1	143.5	142.0	121.8	195.8	157.4	159.1	198.2	141.0	132.8	147.6	
jun	149.3	144.0	143.0	122.2	196.5	157.7		198.0	137.5	132.8	147.6	
jul	150.0	143.2	142.0	122.3	200.5	158.9		198.6	138.4	135.7	148.2	
aug	152.2	143.6	142.0	122.6	202.9	159.6	160.1	199.2	138.6	135.7	156.5	
sep	153.0	145.1	143.0	123.4	205.0	160.0		199.3	138.7	135.7	157.9	
oct	154.7	146.5	144.0	124.7	205.5	162.2		203.0	140.6	135.9	159.1	
nov	155.1	146.9	145.0	124.7	206.0	162.9		203.1	140.5	135.9	159.9	
dec	154.6	146.9	145.0	124.9	206.5	163.0		202.7	140.5	135.9	157.3	
141 - WAREN UND DIENSTEN FÜR DEN HAUSHALT		HOUSEHOLD GOODS AND SERVICES						BIENS ET SERVICES DE MENAGE				
EUR 10 = 100												
1980	100.0	6.1	1.8	33.2	2.2	28.4	0.8	2.7	0.2	6.5	18.0	
1980 = 100												
1981	108.3	104.0	111.4	105.8	122.6	112.0	118.5	118.4	106.7	105.5	106.1	
1982	116.1	108.7	122.7	110.6	148.3	125.1	132.8	136.6	115.3	109.3	110.7	
1983	123.0	118.5	129.8	113.7	176.8	136.5	144.8	153.1	125.4	110.1	115.4	
1984	128.6	125.2	137.8	115.9	225.8	146.1	154.2	169.0		111.9	119.2	
1983 IV	125.3	120.6	132.7	114.7	205.3	140.6	149.1	159.1	128.8	110.5	116.9	
1984 I	126.7	123.1	134.3	115.3	209.8	142.6	151.4	164.1	131.0	111.4	118.0	
II	128.3	124.6	137.3	115.8	223.2	145.3	152.9	167.4	131.8	112.0	119.0	
III	129.2	125.9	139.0	116.1	227.0	147.3	155.1	169.9	132.7	111.8	119.6	
IV	130.4	127.3	140.7	116.4	242.8	149.2	157.4	174.8	133.5	112.2	120.2	
1983 oct	124.8	120.0	132.0	114.6	202.4	139.9		154.7	127.9	110.4	116.6	
nov	125.4	120.6	133.0	114.8	206.1	140.7	149.1	161.0	129.1	110.5	116.7	
dec	125.7	121.3	133.0	114.8	207.3	141.2		161.5	129.4	110.7	117.4	
1984 jan	126.1	122.3	133.0	115.0	211.3	141.8		162.1	129.7	111.1	117.2	
feb	126.6	123.1	134.0	115.3	200.9	142.5	151.4	164.7	132.1	111.5	118.2	
mar	127.4	123.7	136.0	115.5	217.2	143.6		165.4	131.1	111.7	118.7	
apr	127.9	124.2	137.0	115.7	220.0	144.6		166.0	131.6	111.9	118.8	
mai	128.2	124.5	137.0	115.8	224.1	145.4	152.9	167.9	131.9	112.1	118.8	
jun	128.6	125.1	138.0	115.9	225.5	146.0		168.4	132.0	112.1	119.5	
jul	128.8	125.6	138.0	116.0	227.3	146.6		168.8	132.0	111.6	119.0	
aug	129.0	125.8	139.0	116.1	218.3	147.2	155.1	169.9	132.7	111.8	119.6	
sep	129.7	126.3	140.0	116.2	235.4	148.0		171.1	133.4	111.9	120.2	
oct	130.0	126.5	140.0	116.3	239.0	148.7		172.2	133.3	112.1	120.1	
nov	130.5	127.4	141.0	116.5	242.2	149.2		175.5	133.6	112.3	120.2	
dec	130.7	127.9	141.0	116.5	247.1	149.7		176.6	133.5	112.3	120.4	

ERZEUGERPREISE

PRODUCERS PRICES

PRIX A LA PRODUCTION

	EUR10	BELGIQUE BELGIË	DANMARK	BR DEUTSCHLAND	ΕΛΛΑΔΑ	FRANCE	IRELAND	ITALIA	LUXEMBOURG	NEREDLAND	UNITED KINGDOM	
145 - LANDWIRTSCHAFTLICHE PRODUKTE OHNE OBST UND GEMUESE		AGRICULTURAL PRODUCTS EXCL. FRUIT AND VEGETABLES						PRODUITS AGRICOLES SANS FRUITS ET LEGUMES				
	EUR 10 = 100											
1975	100.0	3.9	4.5	20.2	4.3	27.7	2.1	16.9	0.1	8.2	12.1	
	1975 = 100											
1981	162.5	120.6	157.1	113.6	268.1	160.9	211.9	209.9	128.2	120.6	180.1	
1982	181.4	135.9	176.6	116.6	322.0	182.7	229.5	245.4	148.7	126.5	193.0	
1983	193.6	143.2	184.7	115.3	380.2	195.0	244.3	271.4	159.5	128.1	202.2	
1984												
1983 IV	201.5	154.1	191.6	117.6	397.3	204.4	244.6	283.4	157.8	134.2	209.7	
1984 I	210.2	161.8	192.9	117.5	410.1	212.5	260.2	307.5	157.7	136.5	217.6	
II	207.3	154.2	194.8	115.4	413.8	206.5	264.3	307.5	160.2	132.9	212.3	
III	200.3	143.8	190.9	112.9	439.6	196.9	243.5	299.6	156.4	123.9	197.7	
IV						200.6						
1983 oct	198.6	151.1	191.7	117.0	389.2	201.3	244.2	278.5	157.6	130.8	206.8	
nov	200.5	154.5	192.8	117.5	395.5	203.1	244.4	280.4	158.2	133.4	209.1	
dec	205.4	156.6	190.3	118.2	407.3	208.7	245.2	291.4	157.6	138.3	213.1	
1984 jan	207.1	158.8	189.3	115.1	413.3	209.8	253.8	302.5	156.6	133.7	213.5	
feb	211.0	164.1	193.8	118.2	410.7	213.6	260.3	308.3	159.0	138.8	216.3	
mar	212.5	162.5	195.5	119.1	406.4	214.1	266.4	311.6	157.6	136.9	223.1	
apr	209.8	156.6	193.2	116.7	405.5	211.6	267.7	309.8	158.0	133.0	218.5	
mai	208.0	157.7	195.2	113.9	412.7	208.2	267.9	307.2	161.6	134.5	215.3	
jun	204.0	148.4	196.0	115.7	423.4	199.7	257.3	305.6	160.8	131.3	203.2	
jul	200.1	143.9	192.4	113.2	428.4	197.5	246.0	299.5	158.4	123.9	197.4	
aug	198.8	143.3	189.7	112.1	435.8	194.4	242.6	298.7	155.2	120.9	197.8	
sep	202.0	144.3	190.6	113.5	454.7	198.7	241.9	300.6	155.6	126.8	197.8	
oct					460.9	200.4	241.1					
nov						199.2						
dec						202.2						
146 - PRODUKTE PFLANZLICHEN URSPRUNGS OHNE OBST UND GEMUESE		VEGETABLE PRODUCTS EXCL. FRUIT AND VEGETABLES						PRODUITS D'ORIGINE VEGETALE SANS FRUITS ET LEGUMES				
	EUR 10 = 100											
1975	100.0	2.4	3.3	13.8	7.6	32.8	0.7	23.1	0.1	6.2	10.0	
	1975 = 100											
1981	171.0	112.9	161.1	120.9	254.7	166.2	168.3	206.2	156.9	119.3	159.4	
1982	192.1	124.6	178.1	118.1	302.0	189.2	181.3	241.9	165.8	120.5	168.6	
1983	212.5	145.4	199.0	118.6	362.8	203.3	211.1	270.0	184.0	132.8	194.2	
1984												
1983 IV	222.7	168.0	203.0	120.9	369.9	214.6	211.0	283.7	160.3	146.0	203.6	
1984 I	243.2	205.3	206.6	129.0	381.6	231.1	219.0	326.0	160.3	162.5	216.4	
II	242.3	191.8	205.7	131.7	375.9	224.5	238.5	329.4	160.3	154.5	228.4	
III	220.5	133.8	188.7	116.1	407.6	201.9	200.1	311.6	150.4	114.8	170.3	
IV						201.8			145.5			
1983 oct	216.5	159.9	202.3	118.6	363.0	209.2	212.1	273.5	160.3	133.8	201.2	
nov	220.0	168.6	202.6	120.4	370.2	212.4	210.5	276.8	160.3	142.2	203.3	
dec	231.5	175.3	204.0	123.7	376.4	222.3	210.5	300.9	160.3	162.1	206.3	
1984 jan	237.5	193.2	206.3	124.4	384.7	225.5	215.4	317.7	160.3	156.2	208.1	
feb	245.2	209.7	207.2	129.8	383.9	234.0	219.7	327.7	160.3	169.1	214.0	
mar	247.0	213.1	206.4	132.9	376.2	233.9	221.8	332.5	160.3	162.3	226.9	
apr	245.0	201.2	205.1	131.8	369.1	230.8	237.6	330.8	160.3	155.9	234.1	
mai	246.6	216.9	206.5	130.9	371.3	231.2	236.0	329.4	160.3	164.0	241.9	
jun	235.3	157.4	205.5	132.4	387.3	211.6	241.9	328.0	160.3	143.8	209.0	
jul	226.6	140.9	199.7	124.7	394.7	209.4	229.6	316.6	160.3	120.0	182.3	
aug	216.3	130.7	184.1	113.1	401.0	196.7	191.6	309.7	145.5	104.6	167.6	
sep	218.7	129.8	182.3	110.4	427.1	199.6	179.2	308.5	145.5	119.8	161.0	
oct					433.5	202.9	176.1		145.5			
nov						198.5			145.5			
dec						203.9			145.5			
147 - PRODUKTE TIERISCHEN URSPRUNGS		LIVESTOCK PRODUCTS						PRODUITS D'ORIGINE ANIMALE				
	EUR 10 = 100											
1975	100.0	4.7	5.1	23.5	2.5	25.0	2.8	13.7	0.2	9.3	13.2	
	1975 = 100											
1981	158.1	122.6	155.8	111.3	288.9	157.2	217.3	213.1	123.0	121.0	188.1	
1982	175.9	138.8	176.1	116.0	352.6	178.3	235.5	248.5	145.7	128.6	202.5	
1983	183.9	142.7	180.0	114.2	407.1	189.5	248.5	272.7	155.1	126.5	205.2	
1984												
1983 IV	190.7	150.5	187.8	116.5	439.7	197.4	248.8	283.1	157.3	130.1	212.0	
1984 I	193.3	150.6	188.3	113.9	454.0	199.9	265.3	291.5	157.3	127.6	218.1	
II	189.3	144.6	191.2	110.5	472.3	194.3	267.5	288.7	160.1	125.6	206.1	
III	190.0	146.4	191.7	112.0	489.0	193.4	248.9	289.3	157.4	127.0	208.3	
IV						199.8						
1983 oct	189.5	148.8	188.3	116.5	429.6	196.0	248.2	282.7	157.1	129.7	209.0	
nov	190.5	150.9	189.5	116.6	434.5	196.8	248.6	283.5	157.8	130.3	211.4	
dec	192.1	151.8	185.7	116.4	454.9	199.5	249.5	283.2	157.1	130.3	215.7	
1984 jan	191.6	149.9	183.7	112.2	457.3	199.2	258.6	289.4	155.9	126.1	215.6	
feb	193.6	152.4	189.4	114.7	451.9	199.9	265.4	291.7	158.7	128.5	217.2	
mar	194.8	149.5	191.8	114.9	452.9	200.7	272.0	293.6	157.2	128.2	221.6	
apr	191.8	145.1	189.3	112.0	461.5	198.7	271.5	291.6	157.6	125.2	212.5	
mai	188.3	142.5	191.5	108.8	476.4	192.6	271.9	288.1	161.8	124.4	204.9	
jun	188.0	146.1	192.8	110.7	479.0	191.7	259.2	286.4	160.9	127.1	201.0	
jul	186.6	144.7	190.0	109.7	480.2	189.5	248.1	284.7	158.0	125.3	203.2	
aug	189.9	146.5	191.6	111.8	489.5	192.7	249.0	289.2	156.9	126.5	209.6	
sep	193.4	148.0	193.3	114.4	497.3	198.1	249.7	293.9	157.4	129.1	212.1	
oct					503.1	198.6	249.2					
nov						199.7						
dec						201.1						

	EUR10	BELGIQUE BELGIE	DANMARK	BR DEUTSCHLAND	ΕΛΛΑΔΑ	FRANCE	IRELAND	ITALIA	LUXEMBOURG	NERLAND	UNITED KINGDOM	
148 - STUNDENLOEHNE: INDUSTRIE NOMINALE						HOURLY WAGES: INDUSTRY NOMINAL						SALAIRES HORAIRES: INDUSTRIE NOMINAUX
	EUR 10 = 100											
1980	100.0	2.9	1.4	29.5	1.6	19.1	0.9	12.3	0.2	3.9	28.2	
	1980 = 100											
1981	111.4	109.9	107.7	105.6	127.2	114.4	118.5	123.2	104.4	104.0	110.7	
1982	124.4	118.0	119.3	110.5	169.8	133.1	135.0	144.8	111.6	111.6	124.0	
1983	134.5	80.7	126.9	114.0	202.7	149.2	150.0	170.3	98.5	114.6	134.7	
1984		85.7								107.5	125.4	
1981 III	113.5	110.7	109.2	107.4	130.5	115.9	121.3	127.5	105.1	105.2	112.8	
IV	116.1	113.7	112.0	107.7	135.4	120.5	124.9	132.0	105.3	106.0	115.4	
1982 I	119.1	115.7	115.1	108.1	147.6	127.0	127.2	137.7	108.4	109.4	117.3	
II	123.6	117.3	118.3	110.4	169.6	132.9	131.0	141.7	111.5	110.3	123.2	
III	127.2	118.8	120.6	111.8	177.1	136.1	139.9	147.3	112.6	113.3	128.4	
IV	127.7	120.1	122.9	111.9	184.7	136.3	141.9	152.7	113.8	113.3	127.1	
1983 I	129.8	78.5	125.0	111.7	188.4	143.2	145.9	161.7	115.0	113.8	129.8	
II	133.1	80.2	126.9	114.0	197.3	147.7	147.4	166.8	116.2	114.6	132.9	
III	136.8	80.9	127.5	115.2	205.6	152.2	151.7	174.2	80.1	114.6	138.1	
IV	138.0	83.1	128.1	115.2	219.3	153.9	155.0	178.5	82.5	115.4	138.1	
1984 I		84.5	128.0	114.8	79.8	82.2	161.8			116.3	139.0	
II		85.6	134.0	116.1	86.0	83.9	164.5			116.3	140.9	
III		86.2	136.6	117.9						117.1	145.3	
IV		86.7								80.5	76.2	
149 - STUNDENLOEHNE: INDUSTRIE REAL						HOURLY WAGES: INDUSTRY IN REAL TERMS						SALAIRES HORAIRES: INDUSTRIE REELS
	1980 = 100											
1981	99.8	102.1	96.4	99.4	102.2	101.2	98.5	104.5	96.6	97.4	99.0	
1982	101.2	100.8	96.9	98.8	112.6	105.1	95.7	105.6	94.4	98.9	102.0	
1983	101.6	64.0	96.5	98.7	111.7	107.7	96.3	108.2	77.0	98.9	106.0	
1984		64.0								90.0	94.2	
1981 III	100.4	101.9	96.1	100.3	104.5	100.7	98.6	106.8	96.1	97.9	99.4	
IV	99.8	102.6	96.5	99.2	100.9	101.4	96.0	105.7	94.8	96.7	99.3	
1982 I	100.1	102.3	97.1	98.3	105.5	103.8	95.5	106.0	95.1	98.7	99.2	
II	101.2	101.4	97.5	99.2	113.3	105.4	93.0	105.9	95.8	98.1	101.0	
III	102.4	100.2	96.9	99.3	116.5	106.4	97.2	105.7	94.1	99.8	104.8	
IV	100.9	99.4	96.3	98.4	115.0	104.7	97.0	104.8	92.7	99.0	103.0	
1983 I	100.8	63.9	97.1	97.6	111.3	107.2	97.4	107.1	91.9	99.4	104.7	
II	101.4	64.4	97.2	99.1	109.1	107.6	95.8	107.4	92.0	99.4	105.0	
III	102.5	63.4	96.5	99.2	112.8	108.5	95.8	109.7	61.8	98.5	107.8	
IV	101.7	64.4	95.0	98.7	113.6	107.6	96.2	108.6	62.2	98.2	106.6	
1984 I		64.2	93.6	97.5	39.7	56.5	98.0			98.3	106.6	
II		64.2	96.3	98.1	40.4	56.7	97.4			97.4	105.9	
III		63.9	97.1	99.7						98.0	108.3	
IV		63.7								66.5	56.1	
150 - ARBEITSSTUNDEN: INDUSTRIE						HOURS WORKED: INDUSTRY						HEURES TRAVAILLEES: INDUSTRIE
	1980 = 100											
1980	-	100.0	100.0	100.0	100.0	-	-	100.0	100.0	-	-	
1981	-	100.3	92.5	95.1	94.0	-	-	96.7	95.9	-	-	
1982	-	95.2	91.9	90.2	87.6	-	-	95.1	92.5	-	-	
1983	-	92.2	93.6	86.4	97.5	-	-	93.5	86.8	-	-	
1981 II	-	105.6	96.8	94.3	92.7	-	-	103.5	97.4	-	-	
III	-	88.9	84.9	92.2	95.8	-	-	84.6	89.2	-	-	
IV	-	101.7	92.5	96.5	94.1	-	-	97.2	96.7	-	-	
1982 I	-	101.2	95.5	93.9	89.3	-	-	101.0	97.3	-	-	
II	-	100.4	99.1	90.9	88.1	-	-	100.8	93.6	-	-	
III	-	85.5	83.2	86.9	85.8	-	-	83.5	86.7	-	-	
IV	-	93.6	89.9	89.0	87.2	-	-	95.0	92.4	-	-	
1983 I	-	98.7	96.4	87.8	96.5	-	-	97.0	91.2	-	-	
II	-	96.3	99.2	86.4	98.8	-	-	98.2	87.8	-	-	
III	-	81.8	83.9	83.5	94.2	-	-	83.2	81.1	-	-	
IV	-	92.3	94.9	87.8	100.6	-	-	95.6	87.2	-	-	
1984 I	-	99.1	99.8	89.5	96.0	-	-	100.6	-	-	-	
II	-	91.5	102.3	82.4	95.1	-	-	98.0	-	-	-	
III	-	79.2	88.5	82.5	-	-	-	83.5	-	-	-	

	EUR10	BELGIQUE BELGIE	DANMARK	BR DEUTSCHLAND	ΕΛΛΑΔΑ	FRANCE	IRELAND	ITALIA	LUXEMBOURG	NEDERLAND	UNITED KINGDOM
151 - WECHSELKURS											
EXCHANGE RATE											
1 ECU =											
	ECU	BFR	DKR	DM	DRA	FF	IRL	LIT	LFR	HFL	UKK10
1981	-	41,2946	7,92255	2,51390	61,62410	6,03992	0,691021	1 263,180	41,2946	2,77510	0,553110
1982	-	44,7115	8,15686	2,37598	65,34182	6,43117	0,689605	1 323,779	44,7115	2,61390	0,560454
1983	-	45,4380	8,13188	2,27052	78,08830	6,77078	0,714956	1 349,924	45,4380	2,53720	0,587014
1984	-	45,4420	8,14647	2,23811	88,33694	6,87165	0,725942	1 381,381	45,4420	2,52334	0,590626
1983 IV	-	45,9451	8,16358	2,25843	80,91376	6,88611	0,727120	1 370,201	45,9451	2,53305	0,574012
1984 I	-	45,9028	8,18154	2,24499	84,90246	6,89690	0,728740	1 381,478	45,9028	2,53008	0,579476
II	-	45,5849	8,20202	2,23601	88,12774	6,87300	0,729548	1 382,362	45,5849	2,51931	0,590897
III	-	45,2524	8,15574	2,23888	88,82352	6,87153	0,726440	1 379,510	45,2524	2,52557	0,591689
IV	-	45,0263	8,04784	2,23222	91,58114	6,84445	0,719106	1 382,279	45,0263	2,51794	0,600776
1983 nov	-	45,9709	8,15858	2,26276	81,10930	6,88426	0,727469	1 370,940	45,9709	2,53559	0,570853
dec	-	45,9556	8,17910	2,25889	81,18888	6,88852	0,727348	1 369,579	45,9556	2,53502	0,573038
1984 jan	-	46,0675	8,17693	2,25796	82,33138	6,90343	0,728804	1 371,210	46,0675	2,53790	0,570643
feb	-	45,9560	8,18814	2,24447	84,44757	6,90731	0,728348	1 385,289	45,9560	2,53265	0,577004
mar	-	45,6872	8,17985	2,23252	87,90778	6,88044	0,729052	1 388,109	45,6872	2,51980	0,590668
apr	-	45,6146	8,20516	2,23232	87,49957	6,86710	0,728826	1 382,080	45,6146	2,51781	0,593993
mai	-	45,5925	8,20223	2,24049	88,18778	6,88304	0,729483	1 382,639	45,5925	2,52120	0,586579
jun	-	45,5489	8,19884	2,23481	88,69299	6,86808	0,730303	1 382,340	45,5489	2,51877	0,592492
jul	-	45,3258	8,17862	2,23629	88,11349	6,86370	0,729191	1 373,609	45,3258	2,52404	0,594974
aug	-	45,2289	8,16470	2,23942	89,23907	6,87400	0,726438	1 381,389	45,2289	2,52562	0,590902
sep	-	45,1987	8,12027	2,24111	89,12669	6,87730	0,723417	1 383,839	45,1987	2,52721	0,588981
oct	-	45,1855	8,07398	2,23406	91,42067	6,85135	0,721180	1 382,920	45,1855	2,51890	0,596911
nov	-	45,0090	8,05803	2,23045	91,93837	6,84268	0,719764	1 387,029	45,0090	2,51590	0,600636
dec	-	44,8441	8,00200	2,23203	91,34989	6,83782	0,715655	1 375,660	44,8441	2,51920	0,605887
1985 jan	-	44,5188	7,94829	2,22424	90,68998	6,80827	0,714050	1 367,790	44,5188	2,51264	0,621961
152 - WECHSELKURS											
EXCHANGE RATE											
1 SZR =											
	ECU	BFR	DKR	DM	DRA	FF	IRL	LIT	LFR	HFL	UKL
1981	1,05842	43,7075	8,38618	2,66072	65,22195	6,39407	0,731408	1 337,262	43,7075	2,93750	0,585160
1982	1,13072	50,5460	9,22212	2,68696	73,86883	7,26890	0,779823	1 496,847	50,5460	2,95623	0,633804
1983	1,20156	54,6031	9,77033	2,72790	93,86486	8,13799	0,859323	1 622,263	54,6031	3,04872	0,705113
1984	1,30488	59,2786	10,62664	2,92026	115,37247	8,96572	0,946996	1 802,456	59,2786	3,29250	0,771148
1983 IV	1,24712	57,2989	10,18124	2,81649	100,91054	8,58786	0,906805	1 708,786	57,2989	3,15901	0,715888
1984 I	1,26285	57,9726	10,33216	2,83530	107,16205	8,71015	0,920281	1 744,525	57,9726	3,19532	0,731571
II	1,26780	57,7931	10,39860	2,83468	111,73224	8,71334	0,924916	1 752,555	57,7931	3,19994	0,749272
III	1,32247	59,8422	10,78349	2,96098	117,47765	9,08770	0,960518	1 824,587	59,8422	3,34009	0,782345
IV	1,36642	61,5069	10,99234	3,05011	125,11831	9,35172	0,982270	1 888,165	61,5069	3,44066	0,821404
1983 nov	1,24626	57,2915	10,16768	2,81998	101,08298	8,57955	0,906613	1 708,542	57,2915	3,15999	0,711429
dec	1,26858	58,2983	10,37584	2,86558	102,99456	8,73864	0,922699	1 737,421	58,2983	3,21587	0,726944
1984 jan	1,28943	59,4009	10,54360	2,91148	106,16075	8,90151	0,939743	1 768,082	59,4009	3,27245	0,735805
feb	1,26195	57,9940	10,33300	2,83240	106,56839	8,71666	0,919137	1 748,162	57,9940	3,19607	0,728149
mar	1,23717	56,5230	10,11989	2,76201	108,75713	8,51230	0,901964	1 717,331	56,5230	3,11743	0,730759
apr	1,25170	57,0956	10,27036	2,79418	109,52287	8,59552	0,912268	1 729,942	57,0956	3,15153	0,743499
mai	1,27771	58,2542	10,48011	2,86271	112,67882	8,79456	0,932071	1 766,619	58,2542	3,22137	0,749481
jun	1,27400	58,0294	10,44534	2,84715	112,99502	8,74995	0,930408	1 761,102	58,0294	3,20892	0,754836
jul	1,29952	58,9020	10,62832	2,90611	114,50564	8,91955	0,947602	1 785,038	58,9020	3,28005	0,773183
aug	1,30940	59,2230	10,69090	2,93231	116,85019	9,00086	0,951202	1 808,800	59,2230	3,30706	0,773731
sep	1,35849	61,4018	11,03126	3,04451	121,07729	9,34271	0,982751	1 879,925	61,4018	3,43317	0,800122
oct	1,38251	62,4695	11,16237	3,08861	126,39015	9,47207	0,997040	1 911,902	62,4695	3,48241	0,825236
nov	1,34439	60,5097	10,83314	2,99860	123,60113	9,19924	0,967644	1 864,710	60,5097	3,38235	0,807490
dec	1,37235	61,5416	10,98151	3,06312	125,36370	9,38386	0,982127	1 887,882	61,5416	3,45721	0,831487
1985 jan	1,38959	61,8630	11,04489	3,09079	126,02216	9,46072	0,992239	1 900,670	61,8630	3,49155	0,864273
153 - WECHSELKURS											
EXCHANGE RATE											
1 USD =											
	ECU	BFR	DKR	DM	DRA	FF	IRL	LIT	LFR	HFL	UKL
1981	0,89570	37,1309	7,12296	2,25935	55,40752	5,43236	0,621247	1 136,371	37,1309	2,49481	0,497462
1982	1,02071	45,6738	8,33141	2,42607	66,76286	6,57025	0,704318	1 352,223	45,6738	2,66896	0,572359
1983	1,12332	51,1168	9,14599	2,55326	87,70349	7,61953	0,804562	1 518,736	51,1168	2,85372	0,659681
1984	1,26702	57,7578	10,35395	2,84572	112,57767	8,73660	0,922724	1 756,442	57,7578	3,20097	0,751623
1983 IV	1,18502	54,4703	9,67870	2,67747	95,26488	8,16391	0,862044	1 624,423	54,4703	3,00308	0,580526
1984 I	1,20241	55,2422	9,84516	2,70180	102,08201	8,29973	0,876903	1 662,216	55,2422	3,04480	0,596985
II	1,21195	55,2514	9,94134	2,71005	107,21743	8,33021	0,884248	1 675,487	55,2514	3,05350	0,716304
III	1,30102	58,9787	10,62775	2,91828	115,78530	8,95664	0,946646	1 798,298	58,9787	3,26192	0,771043
IV	1,36600	61,5591	11,00155	3,05277	125,22625	9,35982	0,983100	1 889,768	61,5591	3,44367	0,822162
1983 nov	1,18543	54,4954	9,67144	2,68234	96,14968	8,16083	0,862366	1 625,150	54,4954	3,00577	0,676708
dec	1,21643	55,9018	9,94931	2,74778	96,76058	8,37941	0,884777	1 665,990	55,9018	3,08367	0,697061
1984 jan	1,24316	57,2693	10,16524	2,80701	102,35124	8,58208	0,906021	1 704,629	57,2693	3,15502	0,709402
feb	1,20409	55,3351	9,85925	2,70255	101,68194	8,31701	0,876996	1 668,019	55,3351	3,04954	0,694764
mar	1,16273	53,1222	9,51100	2,59583	102,21296	8,00013	0,847694	1 614,000	53,1222	2,92986	0,686790
apr	1,18289	53,9572	9,70583	2,64059	104,68554	8,12304	0,862124	1 634,853	53,9572	2,97831	0,702631
mai	1,22756	55,9677	10,06880	2,75035	108,25598	8,44936	0,895486	1 697,269	55,9677	3,09494	0,720062
jun	1,22570	55,8294	10,04940	2,73922	108,71094	8,41823	0,895135	1 694,339	55,8294	3,08726	0,726220
jul	1,27295	57,6976	10,41099	2,84669	112,16396	8,73716	0,928226	1 748,539	57,6976	3,12298	0,757374
aug	1,28881	58,2916	10,52276	2,88619	115,01199	8,85929	0,936242	1 780,358	58,2916	3,25504	0,761562
sep	1,34842	60,9469	10,94950	3,02196	120,17995	9,27350	0,975470	1 865,998	60,9469	3,40774	0,794194
oct	1,37298	62,0389	11,08540	3,06732	125,51897	9,40677	0,990167	1 898,730	62,0389	3,45841	0,819548
nov	1,34027	60,3242	10,79990	2,98941	123,22193	9,17105	0,964678	1 858,989	60,3242	3,37198	0,805014
dec	1,38958	62,3142	11,11940	3,10158	126,93798	9,50167	0,994456	1 911,589	62,3142	3,50062	0,841926
1985 jan	1,42453	63,4183	11,32259	3,16850	129,19098	9,69858	1,017184	1 948,450	63,41		

	EUR10	BELGIQUE BELGIÉ	DANMARK	BR DEUTSCHLAND	ΕΛΛΑΔΑ	FRANCE	IRELAND	ITALIA	LUXEMBOURG	NEDERLAND	UNITED KINGDOM	
157 - GELDVOLUMEN BEST.AM PERIODENENDE: SAISONBEREINIGT			MONEY SUPPLY END OF PERIOD: SEASONALLY ADJUSTED						DISPONIBILITES MONETAIRES FIN DE PERIODE: DESAISONNALISE			
1980 = 100												
1980	-	100.0	100.0	100.0	100.0	100.0	100.0	100.0	100.0	100.0	100.0	
1981	-	103.9	112.6	101.1	118.0	112.6	113.2	111.2	119.4	102.6	112.5	
1982	-	108.2	124.7	104.8	145.8	128.2	120.4	124.2	140.5	107.4	127.3	
1983	-	114.1	150.9	115.6	165.1	141.3	131.8	143.1	139.8	119.0	144.4	
%, T4/T0												
1983 III	-	5.0	26.7	11.1	9.3	9.1	6.8	16.8	0.9	10.5	12.1	
IV	-	7.6	25.5	9.8	11.6	11.6	10.0	13.0	2.6	11.1	12.5	
1984 I	-	6.6	22.2	4.3	13.3	9.8	9.6	13.6	12.3	1.9	12.3	
II	-	4.8	20.0	1.8	14.4	8.6	7.3	12.0	10.6	2.9	12.4	
III	-	-	16.2	2.3	14.4	8.2	-	10.1	16.7	-	16.0	
%, T12/T0												
1983 sep	-	-	26.7	11.1	9.3	9.1	6.8	16.8	-	10.5	12.1	
oct	-	-	25.5	11.6	13.6	7.2	7.8	16.5	-	11.0	11.0	
nov	-	-	23.3	10.6	10.8	8.2	9.1	12.2	-	14.6	11.6	
dec	-	-	25.5	9.8	11.6	11.6	10.0	13.0	-	11.1	12.5	
1984 jan	-	-	26.2	6.9	6.1	8.4	12.1	12.8	-	6.4	11.1	
feb	-	-	26.6	5.4	11.6	8.5	11.1	12.2	-	5.2	11.6	
mar	-	-	22.2	4.3	13.3	9.8	9.6	13.6	-	1.9	12.3	
apr	-	-	22.9	5.0	18.0	10.1	8.6	13.5	-	4.7	13.2	
mai	-	-	23.2	3.1	12.6	6.9	7.4	13.4	-	4.3	13.1	
jun	-	-	20.0	1.8	14.4	8.6	7.3	12.0	-	2.9	12.4	
jul	-	-	15.7	1.4	21.3	5.4	7.6	11.1	-	-	13.3	
aug	-	-	20.2	1.0	20.2	6.0	10.0	10.1	-	-	14.0	
sep	-	-	16.2	2.3	14.4	8.2	-	10.1	-	-	16.0	
oct	-	-	-	1.1	14.9	5.6	-	10.4	-	-	15.5	
nov	-	-	-	2.1	-	-	-	11.7	-	-	-	
158 - SPAREINLAGEN BEST.AM PERIODENENDE: SAISONBEREINIGT			SAVINGS DEPOSITS END OF PERIOD: SEASONALLY ADJUSTED						DEPOTS D'EPARGNE FIN DE PERIODE: DESAISONNALISE			
1980 = 100												
1980	-	100.0	-	100.0	-	100.0	100.0	100.0	100.0	100.0	100.0	
1981	-	103.3	-	99.5	-	109.3	113.8	109.8	100.3	110.5	-	
1982	-	104.9	-	106.8	-	122.1	128.2	-	104.2	117.0	-	
1983	-	-	-	113.1	-	131.9	146.3	-	122.9	117.5	-	
%, T4/T0												
1983 III	-	-	22.2	9.3	-	10.1	13.8	18.3	22.9	-0.2	-	
IV	-	-	27.3	6.7	-	8.3	13.8	14.7	20.0	-0.2	-	
1984 I	-	-	26.0	4.3	-	7.8	17.4	13.0	17.4	1.8	-	
II	-	-	-	3.0	-	6.0	19.1	11.4	14.7	2.5	-	
III	-	-	-	2.7	-	-	17.4	11.1	10.7	-	-	
%, T12/T0												
1983 sep	-	-	22.2	9.3	-	10.1	13.8	18.3	22.9	-0.2	-	
oct	-	-	22.8	9.0	-	9.0	13.4	18.0	21.3	-0.5	-	
nov	-	-	26.3	8.5	-	8.8	13.2	16.9	20.7	-0.4	-	
dec	-	-	27.3	6.7	-	8.3	13.8	14.7	20.0	-0.2	-	
1984 jan	-	-	26.8	5.7	-	7.8	22.4	14.4	18.8	0.5	-	
feb	-	-	26.5	4.8	-	7.6	15.4	13.6	18.1	1.0	-	
mar	-	-	26.0	4.3	-	7.8	17.4	13.0	17.4	1.8	-	
apr	-	-	23.7	3.6	-	6.4	17.6	12.4	16.4	1.9	-	
mai	-	-	24.5	3.2	-	5.7	18.9	12.1	15.7	2.2	-	
jun	-	-	-	3.0	-	6.0	19.1	11.4	14.7	2.5	-	
jul	-	-	-	2.9	-	-	18.1	11.4	13.4	3.3	-	
aug	-	-	-	2.6	-	-	17.7	11.1	11.9	-	-	
sep	-	-	-	2.7	-	-	17.4	11.1	10.7	-	-	
oct	-	-	-	2.8	-	-	-	11.3	9.2	-	-	
nov	-	-	-	3.2	-	-	-	12.3	-	-	-	
159 - AUSLANDGUTHABEN (OHNE GOLD) BESTAENDE AM PERIODENENDE: BRUTTO			TOTAL FOREIGN ASSETS (EXCL.GOLD) END OF PERIOD: GROSS						AVOIRS SUR L'EXTERIEUR (OR EXCLU) FIN DE PERIODE: BRUT			
MIO ECU												
1981	106 260.4	4 606.4	1 923.5	35 345.9	-	20 616.8	2 443.3	18 535.2	-	8 693.0	14 096.5	
1982	103 732.8	3 757.7	2 064.5	39 918.0	-	17 004.6	3 051.6	14 586.3	-	10 558.4	12 792.2	
1983	128 433.7	4 996.0	3 894.6	41 992.4	-	23 824.3	3 189.9	24 395.9	-	12 441.2	13 699.6	
1984	-	-	3 994.6	-	-	29 378.0	-	-	-	-	-	
1983 IV	130 341.6	4 996.0	3 894.6	41 992.4	1 089.1	23 824.3	3 189.9	24 395.9	-	12 441.2	13 699.6	
1984 I	-	-	3 985.0	43 747.6	938.4	24 923.7	3 289.9	22 212.4	-	-	13 327.3	
II	-	-	3 856.7	44 233.2	1 372.1	24 885.0	3 097.1	24 541.9	-	-	12 235.4	
III	-	-	4 844.7	44 214.7	1 399.3	27 589.2	3 119.8	27 337.6	-	-	-	
IV	-	-	3 994.6	-	-	29 378.0	-	-	-	-	-	
1983 nov	130 326.3	5 071.8	4 539.6	43 089.2	1 012.6	23 039.6	3 159.0	24 024.7	-	12 475.1	13 914.8	
dec	129 522.8	4 996.0	3 894.6	41 992.4	1 089.1	23 824.3	3 189.9	24 395.9	-	12 441.2	13 699.6	
1984 jan	130 519.1	4 904.2	4 429.4	42 083.6	1 097.5	23 756.5	3 559.6	24 403.0	-	12 415.7	13 869.7	
feb	-	-	4 543.7	42 921.4	1 014.3	23 539.8	3 243.2	22 873.4	-	12 127.3	13 620.3	
mar	-	-	3 985.0	43 747.6	938.4	24 923.7	3 289.9	22 212.4	-	-	13 327.3	
apr	-	-	4 157.0	44 491.5	996.4	25 394.9	3 183.2	23 037.3	-	-	12 678.5	
mai	-	-	4 299.2	44 372.9	1 172.8	25 905.8	3 268.1	23 539.3	-	-	12 533.8	
jun	-	-	3 856.7	44 233.2	1 372.1	24 885.0	3 097.1	24 541.9	-	-	12 235.4	
jul	-	-	4 122.3	44 551.6	1 451.9	27 094.6	3 053.7	26 270.4	-	-	12 301.4	
aug	-	-	5 296.1	44 631.6	1 527.4	27 418.4	3 109.7	26 908.7	-	-	12 267.2	
sep	-	-	4 844.7	44 214.7	1 399.3	27 589.2	3 119.8	27 337.6	-	-	-	
oct	-	-	5 538.3	42 948.0	1 418.6	27 872.2	2 877.6	-	-	-	-	
nov	-	-	5 848.8	42 676.9	1 345.9	27 973.9	3 053.4	-	-	-	-	
dec	-	-	3 994.6	-	-	29 378.0	-	-	-	-	-	
1985 jan	-	-	4 563.2	-	-	-	-	-	-	-	-	

	EUR10	BELGIQUE BELGIË	DANMARK	BR DEUTSCHLAND	ΕΛΛΑΔΑ	FRANCE	IRELAND	ITALIA	LUXEMBOURG	NEREDLAND	UNITED KINGDOM
160 - AKTIENKURSE		INDEX OF SHARE QUOTATIONS									
		COURS DES ACTIONS									
		1980 = 100									
1981	-	81,6	167,3	102,2	90,8	88,4	103,8	151,8	88,0	105,6	112,8
1982	-	100,1	213,2	101,9	83,2	88,0	84,9	123,2	77,6	107,3	130,8
1983	-	128,9	373,6	135,2	72,0	115,8	106,3	153,2	86,3	155,0	165,0
1984	-		402,2	153,6				171,6	101,0	196,8	196,3
1983 IV	-	136,6	455,4	147,4	57,5	133,6	128,7	153,0	88,5	170,1	170,0
1984 I	-	153,3	443,7	153,8		151,2	146,1	173,6	95,1	194,3	187,7
II	-	159,0	417,4	150,9		158,7	148,6	166,6	98,0	188,9	194,9
III	-	163,9	399,2	148,2			132,4	171,5	100,4	192,0	190,8
IV	-		348,5	161,4				174,6	110,5	211,9	211,9
1983 nov	-	133,4	447,9	148,0	57,6	132,6	121,7	153,5	86,3	165,9	170,6
dec	-	145,5	463,3	150,2	55,5	139,2	137,8	153,5	88,5	176,6	174,0
1984 jan	-	156,4	487,5	155,4	54,1	153,1	137,8	170,7	94,3	199,4	184,0
feb	-	150,2	437,7	154,7	50,9	151,0	154,0	175,2	94,7	193,4	183,9
mar	-	153,3	405,8	151,3		149,6	146,5	175,0	96,3	190,2	195,2
apr	-	162,8	447,5	151,2		158,1	144,0	170,1	96,9	190,6	199,1
mai	-	161,2	395,8	151,7		162,0	158,2	166,7	97,9	192,6	196,9
jun	-	153,1	408,9	149,7		155,9	143,7	162,8	99,2	183,6	188,5
jul	-	151,3	413,9	143,7		151,0	134,8	165,2	99,9	181,4	180,0
aug	-	167,1	411,2	146,9		153,1	127,8	175,3	100,4	191,8	192,5
sep	-	173,2	372,5	154,1			134,5	173,8	100,9	202,9	199,9
oct	-		350,6	160,0			131,8	173,5	106,7	211,4	202,6
nov	-		349,2	161,4				172,3	112,5	211,1	211,5
dec	-		345,5	162,8				178,0	112,3	213,1	221,7
1985 jan	-		373,9	170,8				200,0	108,8	227,0	
161 - ANLEIHEN DES OEFFENTLICHEN SEKTORS RENDITE		YIELD ON FIXED INTEREST GOVERNMENT SECURITIES									
		OBLIGATIONS DU SECTEUR PUBLIC RENDEMENT									
		%									
1981	-	13,8	19,2	10,4	-	16,3	17,3	19,8	8,7	11,6	14,7
1982	-	13,4	20,8	9,0	-	16,0	17,1	20,7	10,3	9,9	12,9
1983	-	11,8	14,3	7,9	-	14,4	13,9	18,5	9,8	8,5	10,8
1984	-	12,0	13,9	7,8	-	13,4		15,2	10,3	8,3	10,7
1983 IV	-	11,7	13,3	8,1	19,4	14,1	13,9	18,5	9,5	8,6	10,4
1984 I	-	12,2	13,2	8,0	20,2	13,9	14,1	16,9	10,0	8,5	10,3
II	-	12,1	14,1	8,0	19,1	13,9	14,4	15,4	10,3	8,5	10,8
III	-	11,9	14,3	7,9	17,4	13,5	14,9	13,6	10,5	8,5	11,1
IV	-	11,6	14,0	7,2	17,2	12,4		15,0	10,3	7,8	10,5
1983 nov	-	11,8	13,7	8,1	19,3	14,1	13,7	18,4	9,5	8,6	10,3
dec	-	11,9	12,6	8,2	20,0	14,0	14,2	18,5	9,5	8,6	10,4
1984 jan	-	12,0	12,8	8,2	21,1	13,8	13,9	17,3	9,7	8,6	10,3
feb	-	12,4	13,1	8,0	19,9	13,9	14,2	17,1	10,0	8,6	10,4
mar	-	12,2	13,7	7,9	19,5	14,0	14,1	16,4	10,1	8,4	10,2
apr	-	12,1	13,6	7,9	19,6	13,8	14,1	16,2	10,2	8,4	10,4
mai	-	12,2	14,2	8,0	19,5	13,8	14,5	15,5	10,4	8,5	10,9
jun	-	12,1	14,6	8,1	18,3	14,0	14,6	14,6	10,4	8,7	11,2
jul	-	12,1	14,4	8,1	18,3	13,9	14,9	13,4	10,5	8,7	11,7
aug	-	11,8	14,1	7,9	17,5	13,6	15,0	13,4	10,5	8,5	11,0
sep	-	11,9	14,3	7,6	16,4	13,1	15,0	14,0	10,4	8,3	10,8
oct	-	11,7	14,0	7,4	17,2	12,0	15,0	15,2	10,6	7,9	10,7
nov	-	11,5	14,1	7,2	16,4	12,4		15,1	10,3	7,7	10,3
dec	-	11,6	13,8	7,0	17,9	12,7		14,7	10,0	7,7	10,5
1985 jan	-	11,6	13,1	7,1		12,1		12,4	10,0		11,0
162 - ANLEIHEN DES PRIVATEN SEKTORS RENDITE		YIELD ON FIXED INTEREST PRIVATE SECTOR SECURITIES									
		OBLIGATIONS DU SECTEUR PRIVE RENDEMENT									
		%									
1981	-		19,2	11,1	-	16,9	-	21,5	12,8	11,9	15,4
1982	-		17,8	9,4	-	16,6	-	21,4	11,6	10,1	14,0
1983	-		14,9	7,9	-	14,7	-	18,5	10,4	8,4	12,1
1984	-		14,7	7,8	-	13,8	-	15,1	10,6	8,2	11,8
1983 IV	-		13,8	8,3	-	14,5	-	17,8	10,2	8,5	11,7
1984 I	-		14,0	8,1	-	14,2	-	15,9	10,7	8,4	11,5
II	-		14,8	8,0	-	14,2	-	15,1	10,8	8,4	11,8
III	-		15,2	7,9	-	13,8	-	15,0	10,6	8,4	12,4
IV	-		14,7	7,4	-	12,8	-	14,4	10,2	7,6	11,6
1983 nov	-		14,4	8,3	-	14,6	-	17,7	10,1	8,5	11,6
dec	-		13,0	8,3	-	14,4	-	17,8	10,4	8,5	11,6
1984 jan	-		13,3	8,3	-	14,1	-	16,8	10,5	8,4	11,5
feb	-		14,0	8,0	-	14,2	-	15,9	10,8	8,4	11,6
mar	-		14,7	8,0	-	14,4	-	15,0	10,9	8,3	11,4
apr	-		14,1	8,0	-	14,2	-	15,3	10,9	8,3	11,4
mai	-		15,0	8,0	-	14,2	-	15,3	10,8	8,4	11,8
jun	-		15,2	8,0	-	14,1	-	14,8	10,7	8,4	12,1
jul	-		15,2	8,0	-	14,1	-	14,9	10,6	8,5	13,0
aug	-		15,1	7,9	-	13,8	-	15,1	10,6	8,4	12,3
sep	-		15,2	7,7	-	13,5	-	15,2	10,6	8,2	12,0
oct	-		14,7	7,6	-	12,7	-	14,5	10,4	7,8	11,8
nov	-		14,8	7,3	-	12,8	-	14,4	10,2	7,6	11,5
dec	-		14,6	7,2	-	12,9	-	14,3	10,0	7,5	11,6
1985 jan	-		13,9	7,2	-		-	12,8	9,9	7,3	11,9

ZAHLUNGSBILANZ

BALANCE OF PAYMENTS

BALANCE DES PAIEMENTS

	EUR10	EUR9	UEBL/BLEU	DANMARK	BR DEUTSCHLAND	ΕΛΛΑΔΑ	FRANCE	IRELAND	ITALIA	NERDERLAND	UNITED KINGDOM	
171 - HANDELSBILANZ (FOB/FOB) SALDO	TRADE BALANCE (FOB/FOB) NET					BALANCE COMMERCIALE (FOB/FOB) SOLDE						
	MIO ECU											
1980	-25 024	-21 025	-3 811	-1 453	5 807	-3 998	-9 643	-1 600	-11 803	-1 015	2 493	
1981	-6 869	-2 037	-4 257	-831	14 402	-4 832	-8 931	-2 456	-9 562	3 423	6 175	
1982	-1 855	3 043	-3 648	-813	25 105	-4 898	-16 131	-1 639	-8 132	4 646	3 655	
1983	6 438	11 262	-2 328	261	24 111	-4 825	-9 566	-663	-3 479	4 789	-1 861	
1981 II	-819	448	-1 110	-133	3 142	-1 267	-983	-	-3 049	497	2 083	
III	-2 597	-1 300	-1 217	-149	3 308	-1 297	-2 313	-	-1 292	317	46	
IV	2 529	3 830	-832	-349	6 934	-1 301	-3 137	-	-1 797	1 733	1 278	
1982 I	-1 923	-849	-1 781	-273	5 609	-1 073	-3 448	-809	-3 288	2 343	-11	
II	-551	361	-896	-110	6 044	-912	-4 267	-376	-1 443	1 132	-99	
III	-1 755	-161	-533	-157	5 437	-1 594	-4 620	-252	-1 709	393	1 027	
IV	3 919	5 249	-482	-271	8 015	-1 330	-3 796	-196	-1 692	736	2 738	
1983 I	-404	864	-1 072	191	6 989	-1 267	-4 775	-496	-1 712	1 730	-488	
II	2 511	3 437	80	49	5 699	-925	-2 244	-70	-446	1 703	-1 403	
III	493	1 782	-519	123	4 643	-1 289	-1 820	14	-458	345	-531	
IV	4 482	5 834	-818	-112	6 780	-1 352	-728	-51	-863	1 015	561	
1984 I	1 282	2 543	-662	-69	6 287	-1 262	-2 744	-370	-1 648	2 307	-927	
II	-	-	-	-151	5 055	-	-1 200	276	-2 880	1 854	-2 449	
III	-	-	-	45	6 385	-	-447	125	-618	672	-2 402	
172 - BILANZ DER LAUFENDEN POSTEN - SALDO	CURRENT ACCOUNT NET					BALANCE COURANTE SOLDE						
	MIO ECU											
1980	-25 890	-24 296	-3 549	-1 787	-11 341	-1 594	-3 002	-1 535	-7 060	-2 116	6 096	
1981	-11 391	-9 251	-3 766	-1 673	-5 014	-2 140	-4 265	-2 309	-7 352	2 491	12 636	
1982	-10 614	-8 676	-2 536	-2 310	3 729	-1 938	-12 326	-1 925	-5 629	3 636	8 686	
1983	2 789	4 887	-810	-1 322	4 576	-2 098	-5 168	-1 208	821	4 117	3 880	
1981 II	-1 584	-986	-1 057	-265	-2 105	-598	999	-	-2 158	371	3 230	
III	-6 137	-5 960	-1 091	-254	-4 067	-178	-1 586	-	18	-245	1 265	
IV	4 065	4 778	-837	-661	4 563	-712	-1 714	-	-1 390	1 671	3 146	
1982 I	-6 172	-5 593	-1 874	-656	-212	-579	-2 568	-	-3 959	1 791	1 884	
II	-3 327	-2 989	-647	-560	513	-338	-3 565	-	-485	1 367	389	
III	-4 558	-4 147	11	-425	-1 841	-410	-3 846	-	253	-195	1 897	
IV	5 274	5 888	-88	-668	5 269	-614	-2 348	-	-1 438	644	4 517	
1983 I	-3 290	-2 318	-1 202	-306	2 235	-972	-4 936	-	-1 994	1 973	1 911	
II	1 957	2 212	692	-334	691	-256	-372	-	1 204	1 480	-1 149	
III	-72	188	153	-129	-2 706	-260	-270	-	1 714	-	1 426	
IV	5 413	6 004	-461	-560	4 357	-591	410	-	-103	670	1 692	
1984 I	-	-1 486	-475	-662	850	-	-1 873	-	-2 040	2 333	381	
II	-	-	-	-524	-204	-	415	-	-1 220	2 211	-1 290	
III	-	-	-	-309	-893	-	813	-	1 646	128	-485	
173 - DIREKTINVESTITIONEN SALDO	DIRECT INVESTMENT NET					INVESTISSEMENTS DIRECTS SOLDE						
	MIO ECU											
1980	-3 144	-3 628	1 005	-65	-2 632	484	136	206	-117	-942	-1 219	
1981	-12 773	-13 239	1 187	-36	-3 208	466	-1 956	183	-226	-1 694	-7 489	
1982	-5 918	-6 366	1 498	57	-2 285	449	-1 537	249	-398	-1 354	-2 596	
1983	-3 186	-3 680	533	-108	-1 767	495	-252	122	-1 055	-944	-208	
1981 II	-292	-399	811	-28	-299	107	222	-	22	-	-565	
III	-3 976	-4 118	-95	-70	-694	142	-879	-	22	-341	-2 060	
IV	-5 103	-5 212	214	79	-1 464	109	-1 174	-	-218	-495	-2 154	
1982 I	-1 505	-1 588	33	-11	-552	83	-451	-	-38	-662	93	
II	-1 393	-1 496	694	-20	-449	103	-371	-	-61	-442	-845	
III	-1 543	-1 682	111	-7	-374	139	-415	-	-245	44	-797	
IV	-1 711	-1 835	645	97	-911	124	-300	-	-53	-266	-1 047	
1983 I	-2 168	-2 264	-36	-8	-458	96	-386	-	-314	-605	-457	
II	33	-86	-148	-62	-243	118	-131	-	-275	-155	929	
III	-511	-658	11	-58	-655	147	216	-	-195	-13	37	
IV	-672	-807	696	19	-410	135	49	-	-271	-174	-716	
1984 I	-1 662	-1 782	78	-14	-205	120	176	-	-177	-797	-844	
II	-	-	-	-91	-643	-	166	-	-6	-339	-58	
III	-	-	-	-	-292	-	-277	-	20	-257	358	
174 - PORTFOLIOINVESTITIONEN SALDO	PORTFOLIO INVESTMENT NET					INVESTISSEMENTS DE PORTE- FEUILLE - SOLDE						
	MIO ECU											
1980	-4 323	-4 323	-601	-61	-2 715	-	228	130	-669	2 272	-2 907	
1981	-9 214	-9 214	-1 044	60	-2 013	-	-340	446	-368	979	-6 935	
1982	-8 299	-8 299	-1 091	-147	-3 596	-	7 379	171	-386	59	-10 687	
1983	1 697	1 697	-1 745	348	1 420	-	6 333	1 813	264	403	-7 137	
1981 II	-3 607	-3 607	-82	50	-304	-	-967	-	-286	115	-2 132	
III	-1 128	-1 128	-173	41	322	-	-245	-	-170	246	-1 149	
IV	-1 868	-1 868	-533	21	-1 264	-	514	-	88	426	-1 120	
1982 I	-4 356	-4 356	-246	-1	-1 841	-	1 256	-	-112	-209	-3 203	
II	-3 246	-3 246	-308	-16	-1 807	-	1 931	-	-259	-184	-2 604	
III	-1 059	-1 059	-336	-123	139	-	2 219	-	-39	281	-3 200	
IV	206	206	-200	-6	-86	-	1 973	-	22	183	-1 680	
1983 I	-1 826	-1 826	-488	-128	-1 012	-	2 391	-	10	-449	-2 149	
II	1 151	1 151	-265	292	-613	-	2 363	-	297	159	-1 082	
III	2 408	2 408	-578	78	2 279	-	1 142	-	63	811	-1 387	
IV	-1 847	-1 847	-414	112	767	-	437	-	-106	-124	-2 519	
1984 I	-1 353	-1 353	-821	-124	2 028	-	2 138	-	-	37	-4 611	
II	-	-	-	233	-1 669	-	502	-	-	31	-1 110	
III	-	-	-	-	-000	-	3 700	-	-	326	-1 699	

LÄNDERTABELLEN

TABLES BY COUNTRY

TABLEAUX PAR PAYS

TITEL NACH LÄNDERN (vollständiges Verzeichnis)

02 BIP-Volumen
 03 Implizierter Preisindex des BIP
 05 Beschäftigung
 06 Arbeitslosigkeit
 07 Offene Stellen
 11 Landwirtschaftliche Produktion
 12 Tiererzeugung der Landwirtschaft
 13 Molkereibuttererzeugung
 14 Schweineanlieferung in Bacon-Fabriken
 15 Viehausfuhr
 16 Rindfleischausfuhr
 20 Investitionen im produzierenden Gewerbe
 21 Produktion des produzierenden Gewerbes — Tendenz
 22 Produktion des produzierenden Gewerbes
 23 Produktion des Grundstoff- und Produktionsgütergewerbes
 24 Produktion des Investitionsgütergewerbes
 25 Produktion des Verbrauchsgütergewerbes
 26 Produktion des produzierenden Gewerbes ohne Eisen- und Stahlindustrie
 27 Rohstahlerzeugung
 28 Kraftfahrzeugproduktion
 29 Personenkraftwagen-Produktion
 30 Produktion von Nutzfahrzeugen
 31 Produktion von Walzwerkzeugnissen
 33 Produktion im Baugewerbe
 34 Wohnungsbau : Baubeginn (Anzahl)
 35 Fertiggestellte Wohnungen
 36 Baubeginn an Nichtwohngebäuden (Anzahl)
 37 Baugenehmigungen insgesamt
 38 Baugenehmigungen im Wohnungsbau
 39 Auftragsingang
 41 Einfuhr insgesamt
 42 Ausfuhr insgesamt
 43 Handelsbilanz
 44 Deckungsverhältnis
 45 Einfuhrpreise
 46 Ausfuhrpreise
 47 Austauschverhältnis (Terms of Trade)
 48 Index des Volumens, Einfuhr
 49 Index des Volumens, Ausfuhr
 51 Verbrauch der privaten Haushalte
 52 Umsätze des Großhandels
 53 Umsätze des Einzelhandels
 54 Umsätze des Einzelhandels, Mengen
 55 Umsätze der Einzelhandels-Verkaufsgenossenschaften
 56 Umsätze der Warenhäuser, Mengen
 57 Ausfuhr-Auftragsgänge im Branchengeschäft
 58 Eingezogene MwSt.
 61 Zulassung fabrikneuer Kraftfahrzeuge
 62 Zulassung fabrikneuer Personenkraftwagen
 63 Zulassung fabrikneuer Lastkraftwagen
 69 Übernachtungen im Beherbergungsgewerbe
 71 Index der Erzeugerpreise
 72 Erzeugerpreise : Inputs
 73 Erzeugerpreise : Outputs
 74 Großhandelspreise
 75 Großhandelspreise : Inputs
 76 Großhandelspreise : Outputs
 77 Rohstoffpreise
 78 Erzeugerpreise landwirtschaftlicher Produkte
 79 Lebenshaltungskosten
 80 Welthandelspreise
 85 Löhne und Gehälter im produzierenden Gewerbe
 87 Staatshaushalt : Kassenüberschuß bzw. -defizit
 88 Verschuldung des öffentlichen Sektors : Anstieg
 89 Geldvolumen
 90 Auslandsposition der Zentralbanken : Währungsreserven
 91 Kreditausweitung im Inland
 92 Offizielle Bruttoreserven
 93 Bilanzsumme der Banken
 94 Dollarwechselkurs
 95 Effektiver Außenwert : Kurse
 96 Saldo der Leistungsbilanz
 97 Saldo des gesamten Kapitalverkehrs
 98 USA — Vermögenswerte im Ausland
 99 Ausländische Vermögenswerte in den USA

TITLES BY COUNTRY (complete list)

02 GDP-Volume
 03 GDP-Price index
 05 Employment
 06 Unemployment
 07 Vacancies
 11 Agricultural production
 12 Agricultural livestock production
 13 Creamery butter production
 14 Pigs received at bacon factories
 15 Exports of cattle
 16 Exports of beef
 20 Industrial investment
 21 Industrial production-trend
 22 Industrial production
 23 Industrial production intermediate goods
 24 Industrial production investment goods
 25 Industrial production consumer goods
 26 Industrial production excluding steel
 27 Crude steel production
 28 Car production
 29 Passenger car production
 30 Commercial vehicle production
 31 Laminates production
 33 Production in construction
 34 Dwellings started
 35 Dwellings completed
 36 Non-residential building starts
 37 Building permits, total
 38 Building permits, residential
 39 New orders
 41 Total imports
 42 Total exports
 43 Trade balance
 44 Exports/imports
 45 Import prices
 46 Export prices
 47 Terms of trade
 48 Import volume index
 49 Export volume index
 51 Private consumption
 52 Wholesale trade sales
 53 Retail trade sales
 54 Retail trade sales, quantity
 55 Sales by retail cooperatives
 56 Department store sales, quantity
 57 Small shops export orders
 58 VAT collected
 61 New car registrations
 62 Passenger car registrations
 63 Commercial vehicle registrations
 69 Nights spent in hotels
 71 Producer prices
 72 Producer prices : input
 73 Producer prices : output
 74 Wholesale prices
 75 Wholesale prices : input
 76 Wholesale prices : output
 77 Raw material prices
 78 Agricultural output prices
 79 Consumer prices
 80 World prices
 85 Wages in industry
 87 Budget surplus-deficit
 88 Public sector debt : increase
 89 Money supply
 90 Central bank money
 91 Domestic credit expansion
 92 Gross official reserves
 93 Sum of bank balances
 95 Effective exchange rate
 96 Balance of current accounts
 97 Balance of capital movements
 98 USA assets abroad
 99 Foreign assets of USA

TITRES PAR PAYS (liste complète)

02 PIB — volume
03 PIB — indice ou prix
05 Emploi
06 Chômage
07 Offres d'emploi
11 Production agricole
12 Production animale de l'agriculture
13 Production beurre crèmerie
14 Porcs livrés fabriques bacon
15 Exportation de bétail
16 Exportation de bœuf
20 Investissement dans l'industrie
21 Production Industrielle — tendance
22 Production industrielle
23 Production industrielle biens intermédiaires
24 Production industrielle biens investissements
25 Production industrielle biens consommations
26 Production industrielle sidérurgie exclue
27 Production acier brut
28 Production automobiles
29 Production voitures particulières
30 Production véhicules utilitaires
31 Production de laminés
33 Production bâtiment
34 Logements commencés
35 Logements achevés
36 Bâtiements non résidentiels commencés
37 Permis de construction total
38 Permis de construction résidentiels
39 Nouvelles commandes
41 Importations totales
42 Exportations totales
43 Balance commerciale
44 Taux de couverture
45 Prix à l'importation
46 Prix à l'exportation
47 Termes de l'échange
48 Indices de volume-importations
49 Indices de volume-exportations
51 Consommation privée
52 Ventes commerce gros
53 Ventes commerce détail
54 Ventes commerce détail quantité
55 Ventes coopératives de consommation
56 Ventes grands magasins quantité
57 Commerce spécialisé commande privée
58 TVA encaissée
61 Immatriculations voitures neuves
62 Immatriculations voitures particulières
63 Immatriculations voitures utilitaires
69 Nuitées hôtellerie
71 Prix à la production
72 Prix production: input
73 Prix production: output
74 Prix de gros
75 Prix de gros: input
76 Prix de gros: output
77 Prix matières premières
78 Prix production agricole
79 Prix à la consommation
80 Prix mondiaux
85 Salaires dans industrie
87 Opération budgétaire soldée
88 Dette secteur public: accroissement
89 Masse monétaire
90 Monnaie banque centrale
91 Crédit interne économie
92 Réserves officielles brutes
93 Somme des bilans des banques
94 Taux change: 1 MN = ...USD
95 Taux change effectif
96 Solde des opérations courantes
97 Solde des mouvements de capitaux
98 Avoirs USA sur l'étranger
99 Avoirs étrangers aux USA

BELGIË	BELGIQUE
<p>06 Vergoede volledig werklozen. 22 Bruto indexcijfers van de industriële productie (excl. bouwnijverheid). 27 Productie van ruwstaal (1 000 ton). 37 Toegestane bouwvergunningen: totaal. 38 Toegestane bouwvergunningen: woongebouwen. 39 Metaalverwerkende nijverheid: ingeschreven bestellingen. 41 Invoer. 42 Uitvoer. 43 Handelsbalans. 45 Indexcijfer van de gemiddelde waarde — invoer. 46 Indexcijfer van de gemiddelde waarde — uitvoer. 47 Indexcijfer van de ruilvoet. 53 Algemeen indexcijfer van de omzet in de kleinhandel — waarde-indexcijfer. 54 Algemeen indexcijfer van de omzet in de kleinhandel — hoeveelhedsindexcijfer. 61 Indexcijfer van het aantal nieuwe personenwagens. 74 Algemeen indexcijfer van de groothandelsprijzen. 79 Algemeen indexcijfer van de consumentenprijzen. 80 Index van de gevoelige prijzen I.E.S.P.O. (Leuven). 87 Begrotingstransacties: saldo. 89 Geldhoeveelheid. 92 Bruto officiële reserves. 96 Saldo per transacties van goederen, diensten en overdrachten. 97 Kapitaal van overheid, ondernemingen en particulieren, banken. Bron: Nationaal Instituut voor de Statistiek.</p>	<p>06 Chômeurs complets indemnisés. 22 Indices bruts de la production industrielle (construction non comprise). 27 Production d'acier brut (1 000 tonnes). 37 Permis de bâtir accordés — total. 38 Permis de bâtir accordés — bâtiments résidentiels. 39 Industrie des fabrications métalliques commandes inscrites. 41 Importations. 42 Exportations. 43 Balance commerciale. 45 Indices de la valeur moyenne — importations. 46 Indices de la valeur moyenne — exportations. 47 Indices des termes de l'échange. 53 Indice général du chiffre d'affaires dans le commerce de détail — indice de valeur. 54 Indice général du chiffre d'affaires dans le commerce de détail — indice de quantité. 61 Indice du nombre de voitures neuves. 74 Indice général des prix de gros. 79 Indice général des prix à la consommation 7/1974-6/1975 = 100. 80 Indice des prix sensibles IRESP (Louvain) — prix mondiaux. 87 Opération budget: solde. 89 Masse monétaire. 92 Réserves officielles brutes. 96 Solde des transactions sur biens, services et transferts. 97 Capitaux publics, entreprises et particuliers, banques. Source: Institut National de Statistique.</p>
ΕΛΛΑΔΑ	FRANCE
<p>03 Consumer prices, all items. 05 Employment: manufacturing, employees on payroll, adjusted. 06 Registered unemployment. 22 Industrial production. 24 Industrial production, investment goods. 25 Industrial production, consumer goods. 41 Imports, cif, adjusted. 42 Exports, cif, adjusted. 43 Trade balance. 78 Wholesale prices, agricultural goods. 79 Consumer prices, all items. 85 Wages in industry.</p>	<p>02 Production intérieure brute marchande aux prix de 1970. 05 Indice des effectifs occupés. 06 Demandes d'emploi en fin de mois — désaisonnalisées. 07 Offres d'emploi à fin de mois — désaisonnalisées. 22 Production industrielle totale (sans bâtiment) — désaisonnalisée. 23 Production industrielle biens intermédiaires — désaisonnalisée. 24 Production industrielle biens d'équipement — désaisonnalisée. 25 Production industrielle biens de consommation — désaisonnalisée. 28 Construction automobile — désaisonnalisée. 29 Production de voitures particulières — désaisonnalisée. 30 Production de véhicules utilitaires — désaisonnalisée. 33 Indice de production bâtiment et travaux publics — désaisonnalisé. 34 Logements commencés — désaisonnalisés. 39 L'opinion des chefs d'entreprises industrielles sur le niveau des carnets. 41 Importations totales — fob — désaisonnalisées. 42 Exportations totales — fob — désaisonnalisées. 44 Taux de couverture — désaisonnalisé. 45 Indice des valeurs moyennes à l'importation. 46 Indice des valeurs moyennes à l'exportation. 47 Termes de l'échange. 51 Consommation totale des ménages — désaisonnalisée. 56 Grand commerce: volume des ventes — désaisonnalisé. 61 Immatriculations de voitures neuves — désaisonnalisées. 74 Indices des prix de gros industriels: produits industriels transformés. 79 Indice des prix à la consommation. 85 Indice du taux de salaire horaire ouvrier. 87 Opération budgets: solde. 89 Masse monétaire. 92 Réserves officielles brutes. 95 Valeur brute de la monnaie. 96 Solde des opérations courantes. 97 Solde des mouvements de capitaux. Source: INSEE.</p>

DANMARK

- 05 Beskæftigelsesindeks for industriens arbejdere.
 - 06 Registrerede ledige i procent af antal personer i arbejdsstyrken — sæsonkorrigeret.
 - 07 Den offentlige arbejdsformidling: Antal pladser, der ved månedens udgang stod ubesatte.
 - 12 Animalske landbrugsprodukter: mængdeindeks.
 - 21 Konjunkturbarometer for industriproduktionen: Nettotal (tallene for tidligere kvartaler angiver en vurdering af det faktiske produktionsforløb, mens tallet for det sidste kvartal udtrykker forventningerne til dette kvartal).
 - 22 Mængdeindeks for omsætningen af egne varer og tjenester i industrien i alt ekskl. værfter.
 - 23 Mængdeindeks for omsætningen af egne varer og tjenester i mellemproduktindustrien.
 - 24 Mængdeindeks for omsætningen af egne varer og tjenester i investeringsgodeindustrien ekskl. værfter.
 - 25 Mængdeindeks for omsætningen af egne varer og tjenester i forbrugsgodeindustrien.
 - 34 Antal påbegyndte lejligheder.
 - 39 Indeks for ordreindgang i industrien i alt ekskl. værfter.
 - 41 Import af varer (cif) i alt — sæsonkorrigeret.
 - 42 Eksport af varer (fob) i alt — sæsonkorrigeret.
 - 43 Handelsbalancen i alt.
 - 45 Indeks for enhedsværdier for import af varer.
 - 46 Indeks for enhedsværdier for eksport af varer.
 - 47 Bytteforholdet i udenrigshandelen.
 - 53 Værdiindeks for detailomsætningen — sæsonkorrigeret.
 - 54 Mængdeindeks for detailomsætningen — sæsonkorrigeret.
 - 62 Nyregistrerede personbiler — sæsonkorrigeret.
 - 63 Nyregistrerede vare- og lastbiler samt busser.
 - 71 Prisindex for omsætningen af egne varer og tjenester i industrien i alt ekskl. værfter.
 - 77 Råvareprisindeks: 1978-vægte.
 - 79 Forbrugerprisindeks.
 - 85 Timelønsindeks for industriens arbejdere.
 - 89 Pengeforsyningen (M2).
 - 92 International likviditet (brutto).
 - 96 Betalingsbalancens løbende poster i alt.
 - 97 Betalingsbalancens kapitalposter i alt.
- Kilde: Danmarks Statistik.

BR DEUTSCHLAND

- 02 Bruttoinlandsprodukt zu Marktpreisen in Preisen von 1970.
 - 05 Abhängig Beschäftigte — saisonbereinigt (Durchschnitte).
 - 05 Arbeitslose insgesamt — saisonbereinigt (Endstände).
 - 07 Offene Stellen — saisonbereinigt (Endstände).
 - 22 Index der Produktion: Produzierendes Gewerbe ohne Bauhauptgewerbe — saisonbereinigt.
 - 23 Index der Produktion: Grundstoff- und Produktionsgütergewerbe — saisonbereinigt.
 - 24 Index der Produktion: Investitionsgütergewerbe — saisonbereinigt.
 - 25 Index der Produktion: Verbrauchsgütergewerbe — saisonbereinigt.
 - 39 Auftragsingang im verarbeitenden Gewerbe (ohne Nahrungs- und Genussmittelgewerbe) insgesamt — saisonbereinigt.
 - 41 Einfuhr insgesamt, Werte — saisonbereinigt.
 - 42 Ausfuhr insgesamt, Werte — saisonbereinigt.
 - 43 Handelsbilanz — saisonbereinigt.
 - 45 Index der Durchschnittswerte, Einfuhr.
 - 46 Index der Durchschnittswerte, Ausfuhr.
 - 47 Austauschverhältnis (Terms of Trade).
 - 48 Index des Volumens, Einfuhr.
 - 49 Index des Volumens, Ausfuhr.
 - 53 Umsätze des Einzelhandels — in jeweiligen Preisen — saisonbereinigt.
 - 54 Umsätze des Einzelhandels — in Preisen von 1970 — saisonbereinigt.
 - 62 Zulassung fabrikneuer Kraftfahrzeuge: Personenkraftwagen.
 - 63 Zulassung fabrikneuer Kraftfahrzeuge: Lastkraftwagen.
 - 71 Index der Erzeugerpreise industrieller Produkte ohne Mehrwertsteuer — saisonbereinigt.
 - 79 Preisindex für die Lebenshaltung aller privaten Haushalte — saisonbereinigt.
 - 85 Löhne und Gehälter im Produzierenden Gewerbe je Beschäftigten — saisonbereinigt.
 - 87 Kassenmäßige Entwicklung des Bundeshaushaltes — Kassenüberschuß (+) bzw. -defizit (-).
 - 89 Geldvolumen (M 2).
 - 90 Auslandsposition der Deutschen Bundesbank — Bestände: Währungsreserven insgesamt.
 - 92 Offizielle Bruttoreserven.
 - 95 Entwicklung des Außenwerts der DM gegenüber 22 Ländern (wichtige Handelspartner der Bundesrepublik).
 - 96 Zahlungsbilanz: Saldo der Leistungsbilanz.
 - 97 Zahlungsbilanz: Saldo des gesamten Kapitalverkehrs.
- Quellen: Statistisches Bundesamt und Deutsche Bundesbank.

IRELAND

- 06 Percentage of insured persons on Live Register at mid-month.
 - 13 Creamery butter production.
 - 14 Pigs received at bacon factories.
 - 15 Exports of cattle.
 - 16 Exports of beef — fresh, chilled or frozen.
 - 22 Volume of production — Transportable goods industries.
 - 35 Total number of dwellings completed (connected to the electricity supply).
 - 41 Imports.
 - 42 Exports.
 - 43 Trade balance.
 - 48 Volume of imports index numbers.
 - 49 Volume of exports index numbers.
 - 53 Value index of retail sales — seasonally adjusted.
 - 54 Volume index of retail sales — seasonally adjusted.
 - 61 New private motor cars registered for the first time.
 - 74 General wholesale price index (excluding VAT).
 - 78 Agricultural output price index numbers — Total index.
 - 79 Consumer price index — All items.
 - 89 Money supply M2.
 - 92 Gross official reserves.
 - 96 Balance of current accounts.
 - 97 Balance of capital movements.
- Source: Central Statistics Office.

ITALIA

- 02 Prodotto interno lordo ai prezzi di mercato — Destagionalizzato.
 - 03 Prezzi impliciti del PIL — Destagionalizzati.
 - 05 Indici dell'occupazione alle dipendenze della grande industria.
 - 06 Iscritti nelle liste di collocamento (Disoccupati già occupati e persone in cerca di 1^a occupazione).
 - 11 Indice generale della produzione agraria (indici-base: 1952-1955 = 100).
 - 22 Indice generale della produzione industriale — Destagionalizzato.
 - 23 Indice della produzione di materie ausiliarie — Destagionalizzato.
 - 24 Indice della produzione di beni di investimento — Destagionalizzato.
 - 25 Indice della produzione di beni di consumo — Destagionalizzato.
 - 28 Produzione di autovetture — Destagionalizzata.
 - 34 Fabbricati residenziali iniziati.
 - 36 Fabbricati non residenziali.
 - 41 Importazioni caf di merci — in complesso — Destagionalizzate.
 - 42 Esportazioni fob di merci — in complesso — Destagionalizzate.
 - 43 Bilancia commerciale saldo — Destagionalizzata.
 - 45 Indici dei prezzi delle merci importate — valori medi unitari.
 - 46 Indici dei prezzi delle merci esportate — valori medi unitari.
 - 47 Ragioni di scambio.
 - 53 Indici delle vendite del commercio al minuto delle imprese nella grande distribuzione — Complesso dei generi — Vendite per unità locale.
 - 62 Immatricolazioni di autovetture.
 - 63 Immatricolazioni di veicoli industriali nuovi di fabbrica.
 - 69 Presenze alberghiere — Totale.
 - 74 Prezzi all'ingrosso, indice generale.
 - 79 Prezzi al consumo, indice generale.
 - 85 Retribuzioni minime contrattuali del settore privato.
 - 89 Massa monetaria (Totale) — Liquidità primaria e liquidità secondaria.
 - 92 Riserve ufficiali (lorde).
 - 95 Tasso medio di deprezzamento della lira.
 - 96 Bilancia dei pagamenti valutaria, saldo delle partite correnti.
 - 97 Bilancia dei pagamenti valutaria, saldo dei movimenti di capitali.
- Fonti: ISCO-ISTAT.

LUXEMBOURG	NEDERLAND
<p>05 Volume travail presté. 06 Demandes d'emploi. 07 Offres d'emploi. 22 Production industrielle totale. 26 Production industrielle sans sidérurgie. 31 Production de laminés. 33 Indices de la construction. 39 Nouvelles commandes sidérurgie. 55 Chiffre d'affaires des coopératives de consommation. 61 Immatriculations automobiles. 79 Prix à la consommation. 85 Taux horaires conventionnels. 89 Masse monétaire. 92 Réserves officielles brutes. 93 Somme des bilans des banques. Source: STATEC.</p>	<p>06 Geregistreerde werklozen (mannen + vrouwen) — voor seizoen gecorrigeerd. 07 Aanvragen van werkgevers — voor seizoen gecorrigeerd. 20 Bruto-investeringen in vaste activa — hoeveelheid totaal. 22 Hoeveelheidsindexcijfers van de gemiddelde dagproductie: Nijverheid. 24 Investeringsgoederenindustrie: Verkopen: totaal. 34 Woningen: Bouw begonnen: totaal. 39 Investeringsgoederenindustrie: Orderontvangst: totaal. 41 Invoer: totale waarde. 42 Uitvoer: totale waarde. 43 Handelsbalans — totale waarde. 45 Prijsindexcijfers: invoer: totaal. 46 Prijsindexcijfers: uitvoer: totaal. 47 Ruilvoet (Terms of trade). 51 Totaal consumptie-index: waarde. 53 Kleinhandelsgeldomzetten: Algemeen: totale kleinhandel. 62 Afgegeven kentekenbewijzen: Nieuwe motorvoertuigen: personenauto's. 63 Afgegeven kentekenbewijzen: Nieuwe motorvoertuigen: bedrijfsauto's. 72 Indexcijfers producenten-en invoerprijzen: totaal. 73 Indexcijfers producentenprijzen: finale produkten: totaal. 79 Prijsindexcijfers van de gezinsconsumptie: Werknemersgezinnen. 85 Bruto-lonen volgens regelingen: volwassen arbeidskrachten: uur. 87 Begrotingstransacties: saldo. 89 Geldhoeveelheid. 92 Bruto officiële reserves. 96 Saldo der lopende transacties. 97 Saldo der kapitaalstroom. Bron: Centraal Bureau voor de Statistiek.</p>
UNITED KINGDOM	UNITED STATES
<p>03 Gross domestic product — constant factor cost — seasonally adjusted. 06 Unemployment (excluding school-leavers) — seasonally adjusted. 07 Vacancies notified to employment offices — seasonally adjusted. 22 Industrial production (including construction) — seasonally adjusted. 23 Industrial production — intermediate goods industries — seasonally adjusted. 24 Industrial production — investment goods industries — seasonally adjusted. 25 Industrial production — consumer goods industries — seasonally adjusted. 34 Housing-Great Britain — housing starts — seasonally adjusted. 39 Engineering — new orders — total combined engineering — seasonally adjusted. 41 Visible trade — imports (fob) — seasonally adjusted. 42 Visible trade — exports (fob) — seasonally adjusted. 43 Visible trade — trade balance — seasonally adjusted. 48 Visible trade — import volume — seasonally adjusted. 49 Visible trade — export volume — seasonally adjusted. 53 Retail sales — value — seasonally adjusted. 54 Retail sales — volume — seasonally adjusted. 61 New registrations of cars — seasonally adjusted. 75 Wholesale price indices — material purchased by manufacturing industry. 76 Wholesale price indices — output of manufactured products. 79 General index of retail prices. 85 Index of average earnings of all employees. 88 Public Sector Borrowing Requirement — seasonally adjusted. 89 Money supply (sterling M3). 91 Domestic credit expansion — seasonally adjusted. 92 Gross official reserves. 95 Effective exchange rate. 96 Balance of current accounts. 97 Balance of capital movements. Sources: Government Statistical Service — HM Treasury — Central Statistical Office.</p>	<p>02 Gross national product in constant (1972) dollars. 03 Gross national product: implicit price deflators — seasonally adjusted. 06 Labour force: unemployed — seasonally adjusted. 07 Labour force: help wanted advertising — seasonally adjusted. 22 Industrial production — seasonally adjusted. 23 Industrial production: intermediate products — seasonally adjusted. 24 Industrial production: equipment — seasonally adjusted. 25 Industrial production: consumer goods — seasonally adjusted. 28 Industrial production: motor vehicles and parts — seasonally adjusted. 38 Housing starts and permits: total privately owned — seasonally adjusted. 39 Manufacturers' sales, inventories: new orders, net — seasonally adjusted. 41 Foreign trade: general imports, total — seasonally adjusted. 42 Foreign trade: exports — seasonally adjusted. 43 Foreign trade: trade balance — seasonally adjusted. 45 Foreign trade: imports — unit value. 46 Foreign trade: exports — unit value. 47 Foreign trade: terms of trade. 54 Domestic trade: retail trade — estimated sales — seasonally adjusted. 63 Transportation equipment: trucks and buses — registrations. 79 Commodity prices: consumer prices (CPI-U). 87 Federal government budget surplus (+) or deficit (-). 89 Money supply. 92 Gross official reserves. 95 Effective exchange rate of the dollar. 96 Balance on current account — seasonally adjusted. 98 US assets abroad — reserve assets excluded — seasonally adjusted. 99 Foreign assets — foreign official excluded — seasonally adjusted. Source: Department of Commerce.</p>

BELGIË-BELGIQUE

		1981	1982	1983	aug 83	sep 83	oct 83	nov 83	dec 83	jan 84	feb 84	mar 84	apr 84	mai 84	jun 84	jul 84	aug 84	sep 84	oct 84	nov 84
06-CHOMAGE	1000	456,6	456,1	505,0	510,5	511,3	511,6	507,8	507,6	523,1	522,5	515,5	508,5	503,5	494,3	519,5	523,8	512,2	510,7	-
22-PRODUCT. INDUSTRIELLE	1970 = 100	121,0	121,0	123,9	122,4	135,6	133,8	130,9	120,4	130,2	130,2	137,2	124,5	135,6	131,2	100,3	121,5	133,7	-	-
27-PRODUCTION ACIER BRUT	1000 T	1 024	825	846	753	741	967	872	836	978	941	997	924	1 056	1 045	811	833	-	-	-
37-PERMIS CONSTR.: TOTAL	1000 M3	3 472	3 256	2 930	3 010	2 516	2 932	2 330	3 074	3 122	2 847	2 907	3 904	4 281	3 943	3 888	-	-	-	-
38-PERM.CONSTR.RESIDENT.	1000 M3	1 672	1 341	1 182	1 086	951	1 291	1 024	1 181	1 362	1 449	1 459	1 583	1 464	1 609	1 725	-	-	-	-
39-NOLVELLES COMMANDES	MIO BFR	55 614	61 166	66 515	60 786	71 595	67 287	69 754	78 643	72 769	71 008	78 838	71 662	75 357	58 571	48 965	669	-	-	-
41-IMPORTATIONS TOTALES	MRD BFR	191,4	220,2	236,6	204,0	240,8	257,5	256,3	252,1	266,5	272,4	291,1	263,9	-	-	-	-	-	-	-
42-EXPORTATIONS TOTALES	MRD BFR	171,7	199,5	221,4	184,0	227,5	246,9	250,9	241,6	238,2	249,9	274,3	245,6	258,1	-	-	-	-	-	-
43-BALANCE COMMERCIALE	MRD BFR	-20,6	-30,7	9,6	-20,0	-13,3	-10,6	-5,4	-10,5	-28,3	-22,5	-16,8	-18,3	-	-	-	-	-	-	-
45-PRIX A L'IMPORTATION	1980 = 100	114,7	130,5	140,5	142,6	143,5	145,1	145,9	149,0	152,2	153,8	150,9	148,6	-	-	-	-	-	-	-
46-PRIX A L'EXPORTATION	1980 = 100	108,9	124,2	132,3	132,8	133,6	136,5	136,9	136,6	141,3	142,6	140,6	140,5	142,1	-	-	-	-	-	-
47-TERMES DE L'ECHANGE	1980 = 100	85,4	85,7	94,2	93,1	93,1	94,1	93,8	91,7	92,8	92,7	93,6	94,5	-	-	-	-	-	-	-
53-VENTES COMMERCE DETAIL	1970 = 100	283,7	306,6	305,8	290,8	314,4	307,6	299,1	375,7	292,1	286,0	319,9	308,8	320,8	325,2	286,3	-	-	-	-
54-VENTES COM.DETAIL Q.	1970 = 100	141,6	139,7	129,7	122,4	131,4	128,6	123,9	155,5	119,3	116,0	128,8	123,8	128,3	129,8	113,8	-	-	-	-
61-IMMATRICUL.VOIT.NEUVES	1970 = 100	119,7	120,3	118,4	91,4	88,1	127,8	98,1	70,2	156,3	171,6	164,7	138,8	132,0	139,5	100,3	87,3	96,7	128,1	-
74-PRIX DE GROS	1970 = 100	193,7	203,9	203,9	207,6	210,7	210,9	213,1	214,7	216,4	215,9	218,3	219,4	220,4	221,2	219,3	218,9	219,1	219,2	-
79-PRIX A LA CONSOMMATION	1975 = 100	153,21	166,58	179,35	181,70	182,97	183,00	183,92	184,26	185,98	187,38	188,57	189,42	189,83	190,36	191,39	192,14	192,71	193,61	193,68
80-PRIX MONDIAUX	1970 = 100	201,3	210,2	244,3	259,8	267,6	266,4	266,7	275,8	287,3	286,4	279,5	282,7	289,0	287,3	271,3	274,3	286,2	285,0	-
87-OPERAT.BUDGET.: SOLDE	MIO BFR	-524,5	-561,3	-606,9	-39,2	-60,1	2,9	-40,9	-5,8	-64,8	-97,5	-84,0	-44,1	-77,8	-99,6	-28,3	-35,5	-	-	-
92-RESERVES OFF. BRUTES	MRD BFR	249,7	227,9	288,0	305,6	289,3	291,8	290,6	288,0	283,7	293,3	270,0	259,2	-	-	-	-	-	-	-

DANMARK

		1981	1982	1983	apr 83	mai 83	jun 83	jul 83	aug 83	sep 83	oct 83	nov 83	dec 83	jan 84	feb 84	mar 84	apr 84	mai 84	jun 84	jul 84
05-EMPLOYMENT	1975 = 100				91,1	90,2	91,6	92,7	90,5	90,0	87,8		97,2	97,4	-	-	-	-	-	-
06-UNEMPLOYMENT	% *	9,2			10,8	10,7	10,7	10,5	10,7	10,7	10,7	10,6	10,5	10,5	10,7	10,8	10,5	10,5	-	-
07-VACANCIES	ANTAL	-		199	145	184	128	193	403	354	165	173	184	188	248	242	360	436	492	430
12-AGRIC LIVESTOCK PRODN.	1975 = 100	115			103	109	112	98	110	107	106	109	100	109	102	107	101	113	-	-
21-INDL PRODN - TREND	%	-	-	-		18,0			8,0			30,0			21,0			27,0	-	-
22-INDUSTRIAL PRODUCTION	1975 = 100	119,0			121,0	129,0	133,0	121,0	132,0	128,0	119,0	133,0	134,0	136,0	137,0	132,0	-	-	-	-
23-IND.PROD.INTERM.GOODS	1975 = 100	113			109	117	124	111	124	117	118	-	-	-	-	-	-	-	-	-
24-IND.PROD.INVEST.GOODS	1975 = 100	128			125	140	140	115	148	140	126	-	-	-	-	-	-	-	-	-
25-IND.PROD.CONSUM.GOODS	1975 = 100	119			126	131	134	124	128	130	118	-	-	-	-	-	-	-	-	-
34-DWE.LINGS STARTED	ANTAL	19 787			1 524	2 530	2 949	1 775	3 132	2 207	2 277	1 767	2 224	1 711	1 321	2 146	2 240	2 524	-	-
39-NEW ORDERS	1975 = 100	198			234	246	266	177	263	279	266	273	262	258	273	309	272	299	-	-
41-TOTAL IMPORTS	MIO DKR *	121 266			11 527	11 952	12 010	12 255	12 496	13 200	13 382	13 226	15 024	13 149	12 587	13 266	13 869	14 577	13 050	-
42-TOTAL EXPORTS	MIO DKR *	109 934			11 305	11 174	11 404	11 740	11 751	12 100	12 707	12 486	13 309	12 810	11 964	12 790	12 904	12 817	12 380	-
43-TRADE BALANCE	MIO DKR	- 11 332			-	-	-	-	-	-	-	-	-	-	-	-	-	-	-	-
45-IMPORTS PRICES	1980 = 100	117	129	133	129	131	132	134	137	135	137	139	142	143	142	141	143	145	145	147
46-EXPORTS PRICES	1980 = 100	114	127	132	129	129	132	134	135	137	137	137	141	142	142	142	142	144	142	145
47-TERMS OF TRADE	1980 = 100	87		100	100	99	99	100	99	101	100	99	99	99	100	100	100	100	-	-
53-RETAIL TRADE SALES	1980 = 100 *	109			-	-	-	-	-	-	-	-	-	-	-	-	-	-	-	-
54-RETAIL TRADE SALES Q	1980 = 100 *				-	-	-	-	-	-	-	-	-	-	-	-	-	-	-	-
62-PASSENG.CAR REGISTRAT.	ANTAL *	71 778			10 273	11 178	11 439	9 251	8 748	9 176	9 658	9 256	7 418	10 741	11 411	15 872	14 556	15 043	12 895	-
63-COMMERC.VEHIC.REGISTR.	ANTAL	15 554			1 662	1 722	1 989	1 297	1 924	2 167	1 878	2 132	2 548	2 358	2 209	3 023	2 190	2 890	2 742	-
71-PRODUCERS PRICES	1975 = 100				-	-	-	-	-	-	-	-	-	-	-	-	-	-	-	-
77-RAW MATERIAL PRICES	1975 = 100 *	706			269	270	272	279	288	294	292	294	299	306	304	302	303	306	309	-
79-CONSUMER PRICES	1975 = 100	183,3			129,5	130,9	131,2	131,3	131,9	133,2	134,0	135,2	135,2	135,6	137,1	138,0	139,4	140,2	139,6	-
85-WAGES IN INDUSTRY	1975 = 100	185,2			-	-	-	-	-	-	-	-	-	-	-	-	-	-	-	-
89-MONEY SUPPLY	MIO DKR	168 205	187 885	235 546	195 378	200 048	211 657	204 425	206 172	215 789	218 541	221 407	235 546	224 968	224 965	233 918	234 619	239 973	249 349	237 167
92-GROSS OFFICIAL RESERV.	MIO DKR	-	21 512	38 046	34 290	34 345	32 287	33 221	33 338	36 143	40 781	42 751	38 046	42 378	43 500	38 748	40 269	41 458	37 761	45 997
95-EFFECTIV.EXCHANGE RATE		-	-	-	93,5	92,2	91,1	90,4	89,6	90,0	90,4	89,9	89,3	89,0	89,5	90,1	89,6	89,1	89,4	89,4

BR DEUTSCHLAND

		1981	1982	1983	aug 83	sep 83	oct 83	nov 83	dec 83	jan 84	feb 84	mar 84	apr 84	mai 84	jun 84	jul 84	aug 84	sep 84	oct 84	nov 84
02-BIP VOLUMEN	MRD DM				-	-	-	-	-	-	-	-	-	-	-	-	-	-	-	-
05-BESCHAFTIGUNG	MIO	23	22		22			22			22			22			22			-
06-ARBEITSLOSIGKEIT	1000 *	1 301	1 860	2 268	2 306	2 297	2 273	2 251	2 246	2 216	2 224	2 251	2 269	2 276	2 292	2 307	2 310	2 299	2 271	2 252
07-OFFENE STELLEN	1000 *	203	102	76	77	80	81	82	82	82	83	84	84	85	86	89	89	92	96	99
22-PRODUZIERENDE GEWERBE	1980=100	98	95		95	97	97	99	99	99	101	98	97	99	89	102	100	100	103	103
23-GRUNDSTOFF.PROD.GUET.GEW.	1980=100	96	91		93	96	97	98	99	100	100	96	96	97	93	99	96	97	99	100
24-INVEST.GUET.GEW.	1980=100	100	99		97	99	99	101	103	102	103	101	100	100	80	105	106	104	109	110
25-VERBRAUCHSGUET.GEW.	1980=100	94	90		90	92	92	93	92	95	95	93	91	96	92	96	93	93	96	94
39-AUFTRAGSEINGANG	1980=100	104	103		107	110	112	114	116	117	118	116	116	117	107	119	121	121	123	121
41-EINFUHR INSGESAMT	MRD DM *	369,18	376,46	390,19	32,20	34,30	33,25	34,49	35,56	34,97	36,25	35,39	35,91	35,19	34,40	36,41	36,79	37,60	36,56	37,04
42-AUSFUHR INSGESAMT	MRD DM *	396,90	427,74	432,28	36,04	36,98	36,68	37,48	38,33	38,57	40,84	38,77	38,86	39,40	35,89	40,41	42,21	42,79	43,39	43,48
HANDELSBILANZ	MRD DM *	27,72	51,28	42,09	3,84	2,68	3,43	2,99	2,77	3,60	4,59	3,38	2,95	4,21	1,49	4,00	5,42	5,19	6,83	6,44
45-EINFUHRPREISE	1980 = 100	113,8	114,5	114,1	140,7	139,2	139,0	116,1	119,0	120,2	119,8	112,0	118,7	119,1	120,0	120,9	122,3	122,4	-	-
46-AUSFUHRPREISE	1980 = 100	106,3	110,9	112,4	112,1	111,9	111,9	113,5	114,7	114,3	115,0	114,4	114,9	114,6	114,3	117,2	117,6	117,5	-	-
47-AUSTAUSCHVERHAELTNIS	1980 = 100	85,6			90,0	91,1	90,8	97,8	96,4	95,1		96,4	97,2	96,2	95,3	96,6	96,2	-	-	-
48-VOLUMENINDEX.EINFUHR	1980 = 100	95,0	96,3	100,1	90,7	104,8	102,1	107,1	108,5	101,3	106,5	112,0	106,0	108,2	100,0	106,2	98,2	101,1	98,2	101,1
49-VOLUMENINDEX.AUSFUHR	1980 = 100	106,6	110,1	109,8	98,1	118,7	115,0	117,0	122,0	109,6	122,5	126,8	113,9	124,0	106,2	115,3	110,6	118,2	-	-
53-UMSATZ DES EINZELHANDELS	1980=100	104,1	104,8		107,0	111,0	109,0	109,0	108,0	113,0	114,0	108,0	113,0	112,0	108,0	110,0	112,0	114,0	110,0	-
54-UMSATZ DES EINZELHAN. MENGEN	1980=100	99	95		94	97	96	96	94	99	99	93	98	97	94	96	97	99	95	-
62-ZULASSUNG NEUER PKW.	ANZAHL	194 195			143 269	195 675	190 586	168 876	145 949	183 795	209 590	294 451	257 478	263 106	155 624	154 003	156 797	-	-	-
63-ZULASSUNG NEUER LKW.	ANZAHL	9 914			8 006	10 227	9 856	9 820	10 285	8 274	8 074	11 629	10 269	11 277	8 675	6 858	7 347	-	-	-
71-INDEX DER ERZEUGERPREISE	1980=100	107,8	114,1		116,2	116,8	116,8	117,1	117,6	117,8	118,0	118,3	118,4	118,7	118,8	119,0	119,2	119,9	120,4	120,5
79-LEBENSHALTUNGSPREISE	1976=100 *	123,9	130,5	134,3	116,3	116,7	116,9	117,1	117,3	117,4	117,6	117,8	117,9	118,0	118,3	118,2	118,3	118,5	119,4	119,6
85-LOEHNE + GEHAEL.PROD.GEWERBE	1980=100	-	-	-	115	116	117	119	118	123	121	117	116	113	112	117	119	121	121	-
87-HAUSHALT-JUEBERSCH.OD.DEFIZIT	MIO DM	-39 852,0	-36 194,0	-31 040,0	-	-	-	-	-	-	-	-	-	-	-	-	-	-	-	-
89-GELDVOLUMEN	MIO DM	478 132	502 200	515 364	490 668	487 351	493 569	507 539	515 364	493 379	494 595	485 729	495 377	500 457	501 743	505 275	509 725	509 787	511 802	529 702
90-WAEHRUNGSRES. ZENTR.BANK	MRD DM	164	174	186	184	185	185	186	186	187	188	188	189	190	191	191	193	193	194	-
92-OFFIZIELLE BRUTTORESERVEN	MIO DM	100 086	105 505	108 485	108 248	108 301	110 887	111 133	108 485	108 622	109 886	111 169	113 255	112 889	112 594	113 424	113 599	112 487	109 416	108 997
95-EFFEKT.AUSSENWERTKURSE	1972 = 100	-	-	-	161,7	162,4	164,6	164,6	163,1	162,7	165,0	166,9	166,5	165,1	165,9	165,5	165,1	163,9	164,1	-

ΕΛΛΑΔΑ

		1981	1982	1983	apr 83	mai 83	jun 83	jul 83	aug 83	sep 83	oct 83	nov 83	dec 83	jan 84	feb 84	mar 84	apr 84	mai 84	jun 84	jul 84
03-GDP-PRICE INDEX	1975 = 100	124,5	150,6	181,5			182,1			186,8			195,9			205,5			217,0	-
05-EMPLOYMENT	1975 = 100 *	101,0	101,0	100,0		99,0			102,0			99,0			98,0			-	-	-
06-UNEMPLOYMENT	1000 *	42,0	51,0	62,0	63,0	62,0	58,0	55,0	56,0	58,0	61,0	66,0	74,0	68,0	62,0	63,0	66,0	67,0	66,0	64,0
22-INDUSTRIAL PRODUCTION	1975 = 100 *	99,3	94,9	94,3	94,8	90,5	95,1	91,9	96,1	95,5	95,8	94,3	93,6	98,3	95,3	93,2	95,4	97,3	-	-
24-IND.FPROD.INVEST.GOODS	1975 = 100 *	96,0	86,7	88,9	90,4	85,9	90,6	85,1	87,9	94,0	92,3	90,1	87,3	92,4	89,9	86,0	89,3	91,1	-	-
25-IND.FPROD.CONSUM.GOODS	1975 = 100 *	100,4	97,3	95,5	96,0	88,2	96,2	93,9	101,1	95,6	96,1	94,8	93,8	99,5	95,3	92,7	95,8	97,1	-	-
41-TOTAL IMPORTS	MRD DRA *	40,2	55,5	70,6	85,3	57,5	69,4	50,8	51,6	56,1	69,4	60,9	145,6	79,9	69,8	72,3	68,4	-	-	-
42-TOTAL EXPORTS	MRD DRA *	19,9	23,9	32,7	33,6	30,0	22,1	24,1	30,3	33,9	40,5	33,7	50,0	41,9	43,1	46,2	42,0	-	-	-
78-AGRIC OUTPUT PRICES	1975 = 100	124,4	151,6		-	-	-	-	-	-	-	-	-	-	-	-	-	-	-	-
79-CONSUMER PRICES	1975 = 100	124,5	150,6	181,5	178,8	182,0	182,1	180,5	180,0	186,8	190,5	192,9	195,9	198,3	199,2	205,5	209,4	212,5	217,0	215,1
85-WAGES IN INDUSTRY	1975 = 100	127,0	170,0		197,0	197,0	197,0	206,0	206,0	206,0	219,0	219,0	219,0	235,0	235,0	235,0	-	-	-	-
89-MONEY SUPPLY	MRD DRA				-	-	-	-	-	-	-	-	-	-	-	-	-	-	-	-
92-GROSS OFFICIAL RESERV.	MIO DRA	-	-	-	70 207,4	73 709,6	79 866,4	85 802,7	97 814,1	94 696,9	95 538,2	96 194,9	103 119,7	105 488,1	102 868,1	98 425,7	103 562,6	119 490,3	137 517,0	144 323,9

FRANCE

		1981	1982	1983	jul 83	aug 83	sep 83	oct 83	nov 83	dec 83	jan 84	feb 84	mar 84	apr 84	mai 84	jun 84	juil 84	aug 84	sep 84	oct 84
02-PIB-VOLUME	MRD FF	1 013,1	1 032,7				258,6	-	-	-	-	-	-	-	-	-	-	-	-	-
05-EMPLOI	1979 = 100																			
06-CHOMAGE	1000 *	1 772,7			2 033,0	2 035,0	2 033,0	2 035,0	2 097,0	2 119,0	2 136,0	2 193,0	2 240,0	2 296,0	2 296,0	2 325,0	2 343,0	2 360,0	2 359,0	2 367,0
07-OFFRES D'EMPLOI	1000 *	69,0			68,9	67,2	58,5	63,7	64,5	61,4	59,1	54,1	47,3	45,1	43,5	40,3	43,8	44,1	37,4	42,6
22-PRODUCT. INDUSTRIELLE	1970 = 100 *	130			131	131	129	127	132	131	132	130	133	129	133	131	136	136	131	-
23-PROD.IND.BIENS INTERM.	1970 = 100 *	119			114	114	115	114	118	116	118	114	114	113	117	117	122	122	117	-
24-PROD.IND.BIENS INVEST.	1970 = 100 *	152			-	-	-	-	-	-	-	-	-	-	-	-	-	-	-	-
25-PROD.IND.BIENS CONSOM.	1970 = 100 *	144			158	158	153	152	159	153	149	149	155	155	158	154	166	166	154	-
28-PRODUCTION AUTOMOBILE	1970 = 100 *	150			172	172	155	157	173	146	145	150	155	164	162	150	172	172	143	-
29-PROD.VOITURES PARTIC.	1000 *				-	-	-	-	-	-	-	-	-	-	-	-	-	-	-	-
30-PROD.VEHICULES UTILIT.	1000 *				-	-	-	-	-	-	-	-	-	-	-	-	-	-	-	-
33-PRODUCTION BATIMENT	1970 = 100 *				-	-	-	-	-	-	-	-	-	-	-	-	-	-	-	-
34-LOGEMENTS COMMENCES	1000 *	99,9			-	-	-	-	-	-	-	-	-	-	-	-	-	-	-	-
39-NOUVELLES COMMANDES	% *	-			-43	-	-45	-46	-43	-41	-37	-35	-28	-36	-34	-33	-35	-	-27	-31
41-IMPORTATIONS TOTALES	MIO FF *	54 571	63 177	66 666	62 250	64 910	61 740	65 180	68 590	67 640	77 650	70 440	73 940	73 570	76 280	77 580	73 050	76 270	76 080	77 189
42-EXPORTATIONS TOTALES	MIO FF *	45 864	50 581	57 919	59 220	64 520	62 060	64 280	67 000	67 640	68 870	62 832	67 990	66 090	73 100	69 010	69 330	76 540	73 300	73 801
44-TAUX DE COUVERTURE	% *	89,1			95,1	99,4	100,5	98,6	97,7	100,0	92,6	93,2	96,1	93,7	100,1	92,9	99,2	104,8	100,7	-
45-PRIX A L'IMPORTATION	1975 = 100	193,1			236,9	236,1	239,9	240,3	241,4	244,7	365,5	349,4	336,0	336,4	334,7	349,5	-	-	-	-
46-PRIX A L'EXPORTATION	1975 = 100	176,6			218,5	219,8	222,7	227,1	229,6	233,6	330,7	332,9	334,0	338,8	348,8	348,3	-	-	-	-
47-TERMES DE L'ECHANGE	1966 = 100	91,5			92,2	93,1	92,8	94,5	95,1	95,5	90,5	95,3	99,4	100,7	104,2	99,7	-	-	-	-
51-CONSOMMATION PRIVEE	1970 = 100 *				-	-	-	-	-	-	-	-	-	-	-	-	-	-	-	-
56-VENTES GRDS MAGASINS Q	1970 = 100 *				-	-	-	-	-	-	-	-	-	-	-	-	-	-	-	-
61-IMMATRICUL VOIT.NEUVES	1000 *	153,3			182,5	171,4	162,3	167,7	172,8	170,5	141,9	141,4	147,7	145,1	145,7	136,7	149,8	176,4	143,5	148,0
74-PRIX DE GROS	1962 = 100	321,6			-	-	-	-	-	-	-	-	-	-	-	-	-	-	-	-
79-PRIX A LA CONSOMMATION	1970 = 100	284,2			-	-	-	-	-	-	-	-	-	-	-	-	-	-	-	-
85-SALAIRES DS INDUSTRIE	1970 = 100				-	-	-	-	-	-	-	-	-	-	-	-	-	-	-	-
87-OPERAT BUDGET.: SOLDE	MRD FF	-72,6	-85,2	-159,3	-24,3	-26,7	-8,6	-6,9	-2,0	32,1	-	-	-	-	-	-	-	-	-	-
89-MASSE MONETAIRE	MRD FF	1 573,8	1 754,6	1 961,7	1 840,7	1 828,8	1 829,4	1 862,9	1 873,3	1 961,7	1 921,7	1 903,4	1 938,7	1 961,1	1 951,0	1 991,7	1 985,6	1 986,2	2 017,7	2 019,1
92-RESERVES OFF BRUTES	MIO FF	-	358 046	423 565	416 234	419 338	417 730	418 277	419 345	423 565	423 043	421 565	430 109	433 436	436 768	424 978	444 373	446 583	447 450	448 775
95-TAUX CHANGE EFFECTIFS		93,1	86,8	82,1	81,0	80,5	80,5	80,5	80,3	79,9	79,5	80,0	80,7	80,7	80,1	80,5	80,3	80,1	79,5	79,7

IRELAND

		1981	1982	1983	jul 83	aug 83	sep 83	oct 83	nov 83	dec 83	jan 84	feb 84	mar 84	apr 84	mai 84	jun 84	jul 84	aug 84	sep 84	oct 84
06-UNEMPLOYMENT	%	13.5	16.5	20.8	14.7	14.8	14.8	15.0	15.2	15.9	16.3	16.3	16.2	16.1	15.7	15.9	16.0	16.2	16.0	16.0
13-CREAMERY BUTTER PRODN.	T	9 349	11 067	13 185	19 175	17 801	14 896	11 514	5 988	3 079	3 858	7 871	13 432	18 458	25 080	23 553	21 073	18 987	13 150	10 923
14-PIGS RECV. BACON FACT.	1000	176.16	177.65	186.93	174.67	200.37	196.26	181.90	190.25	164.87	181.74	184.78	180.65	156.20	175.10	149.80	167.24	173.00	-	-
15-EXPORTS OF CATTLE	1000	-	-	-	33.09	40.21	38.33	40.83	51.75	30.23	21.45	36.99	37.73	31.76	35.68	20.52	22.45	-	-	-
16-EXPORTS OF BEEF	T	18 247	17 441	19 262	16 744	19 881	18 698	23 275	24 872	20 157	15 502	17 955	14 496	16 565	14 003	15 023	13 194	-	-	-
22-INDUSTRIAL PRODUCTION	1973 = 100	133.0	133.6	142.7	144.2	136.7	137.9	141.0	143.8	160.7	146.2	151.1	160.8	160.5	158.9	169.6	155.0	147.3	-	-
35-DWELLINGS COMPLETED	NUMBER	2 410	2 233	2 178	1 863	2 122	2 322	1 978	2 301	2 387	2 710	1 634	1 981	1 807	2 534	1 865	-	-	-	-
41-TCTAL IMPORTS	MIO IRL	546.38	567.22	614.02	568.10	618.40	620.80	672.20	770.50	576.80	724.50	755.50	752.70	637.70	795.40	671.00	641.20	761.80	680.80	-
42-TCTAL EXPORTS	MIO IRL	403.43	473.44	577.97	619.20	549.40	651.70	659.50	703.20	613.20	589.80	645.70	726.30	642.50	834.50	832.60	756.90	578.20	538.50	-
43-TRADE BALANCE	MIO IRL	-144.10	-93.50	-	51.10	-69.00	30.82	-12.60	-67.30	36.40	-134.10	-108.60	-26.20	4.80	39.10	157.80	-	-	-	-
48-IMPORT VOLUME INDEX	1975 = 100	166.0	160.3	165.3	151.6	161.2	160.7	172.2	197.5	147.0	180.4	188.9	189.4	159.7	197.5	165.0	155.1	-	-	-
49-EXPORT VOLUME INDEX	1975 = 100	158.3	169.8	190.2	185.8	202.7	194.3	188.0	207.5	207.0	184.6	201.5	225.3	198.9	256.5	254.0	229.3	-	-	-
53-RETAIL TRADE SALES	1975 = 100 *	268	-	-	130	134	141	143	143	146	40	143	138	148	149	143	141	143	-	-
54-RETAIL TRADE SALES Q	1975 = 100 *	119	112	90	85	88	91	92	92	92	88	89	86	92	93	88	86	87	-	-
61-NEW CAR REGISTRATIONS	NUMBER	8 720	6 111	-	4 829	3 763	3 332	3 194	2 577	1 089	7 260	7 582	4 303	878	6 850	5 477	4 658	3 841	3 129	316
74-WHOLESALE PRICES	1975 = 100	222.0	246.8	262.4	263.8	267.1	269.1	269.8	271.7	272.4	275.2	278.5	279.9	280.4	282.2	281.6	282.8	-	-	-
78-AGRIC.OUTPUT PRICES	1975 = 100	213.1	232.3	247.4	248.1	249.3	252.9	249.4	249.8	250.0	257.8	264.0	270.2	271.5	271.8	260.9	249.6	246.0	-	-
79-CONSUMER PRICES	NOV.1975 = 100	225.6	264.2	91.3	-	296.5	-	-	302.0	-	-	309.1	-	-	316.2	-	-	-	-	-
89-MONEY SUPPLY	MIO IRL	6 972.7	7 876.0	8 667.2	8 156.1	8 136.1	8 204.9	8 222.8	8 593.1	8 667.2	8 790.9	8 648.3	8 757.3	8 778.5	8 811.0	8 897.4	9 115.1	9 130.0	-	-
92-GROSS OFFICIAL RESERV.	MIO IRL	1 473.1	1 594.0	2 014.8	1 581.2	1 693.7	1 914.3	1 886.9	1 906.3	2 014.8	2 249.6	2 094.8	2 117.7	2 009.3	2 078.7	1 951.9	1 891.8	1 929.9	1 875.0	1 710.6
95-EFFECTIV.EXCHANGE RATE		67.7	67.4	65.1	64.0	63.1	62.8	63.2	62.4	62.1	61.7	63.1	63.7	62.4	62.4	62.2	61.9	62.1	61.6	-

ITALIA

		1981	1982	1983	jun 83	jul 83	aug 83	sep 83	oct 83	nov 83	dec 83	jan 84	feb 84	mar 84	apr 84	mai 84	jun 84	jul 84	aug 84	sep 84
02-PIB-VOLUME	MRD LIT *				20 829			21 064			21 279			21 425			21 583	-	-	-
03-PIB-INDICE DU PRIX	1970=100 *	466,0			621,8			645,9			667,6			684,7			695,8	-	-	-
05-EMPLOI	1973=100	96,8	92,4	87,8	88,0	87,7	87,6	87,2	86,7		87,8	85,0	84,7	84,4	84,1	83,8	83,1	82,5	-	-
06-CHOMAGE	1000 *	1 993,0	2 377,0	2 699,0	2 673,0	2 641,0	2 650,0	2 687,0	2 743,0	2 789,0	2 805,0	2 887,0	2 952,0	2 988,0	2 986,0	2 976,0	2 956,0	2 903,0	2 884,0	-
11-PRODUCTION AGRICOLE	INDICE	121,5			-	-	-	-	-	-	-	-	-	-	-	-	-	-	-	-
22-PRODUCT. INDUSTRIELLE	1970=100 *	98,4	95,4	92,3	98,5	96,4	43,6	103,3	98,7	101,7	84,8	93,7	92,8	96,2	92,8	94,2	96,4	95,2	96,4	97,7
23-PROD IND.BIENS INTERM.	1970=100 *	97,4	93,7	90,9	90,0	93,5	91,9	92,2	92,8	93,5	92,0	93,5	91,9	95,3	92,8	96,6	98,0	96,4	96,1	99,1
24-PROD IND.BIENS INVEST.	1970=100 *	103,4	95,8	92,6	85,6	97,7	92,2	93,4	92,7	94,1	92,6	92,0	91,8	96,4	88,9	90,3	89,3	98,3	95,0	93,8
25-PROD IND.BIENS CONSOM.	1970=100 *	97,4	97,7	94,2	89,6	95,8	91,7	89,5	92,6	96,4	92,6	95,2	92,8	97,0	93,1	97,4	97,8	91,9	97,9	97,3
28-PRODUCTION AUTOMOBILE	1970=100 *				-	-	-	-	-	-	-	-	-	-	-	-	-	-	-	-
34-LOGEMENTS COMMENCES	1000 M3				-	-	-	-	-	-	-	-	-	-	-	-	-	-	-	-
36-BAT.NON RESID.COMMENCE	1000 M3				-	-	-	-	-	-	-	-	-	-	-	-	-	-	-	-
41-IMPORTATIONS TOTALES	MRD LIT *	103 672	116 212	122 002	10 148	9 902	10 011	10 575	10 787	10 724	11 655	11 655	10 969	12 748	11 256	12 484	10 325	10 882	-	-
42-EXPORTATIONS TOTALES	MRD LIT *	86 074	99 251	110 538	9 234	1 453	8 405	9 814	10 109	10 437	9 529	11 273	10 016	10 926	9 789	9 775	8 703	10 459	10 516	-
43-BALANCE COMMERCIALE	MRD LIT *	-17 634			-914	-449	-1 606	-761	-678	-287	-2 126	-382	-953	-1 822	-1 467	-2 709	-1 622	-421	-1 958	-
45-PRIX A L'IMPORTATION	1970=100	806,5	886,7	925,1	923,6	955,6	964,1	924,8	930,6	938,3	973,4	971,6	1 013,0	985,2	999,8	976,6	1 017,3	994,9	1 077,3	-
46-PRIX A L'EXPORTATION	1970=100	549,1	630,3	667,7	639,6	668,8	679,0	700,9	689,9	703,9	693,8	711,1	705,7	724,0	716,2	707,7	719,5	746,1	-	-
47-TERMES DE L'ECHANGE	1970=100	67,6	71,1	72,2	69,3	70,0	70,4	75,8	74,1	71,3	71,3	73,2	69,7	73,5	72,5	72,5	75,0	-	-	-
53-VENTES COMMERCE DETAIL	1980=100 *	124,8	153,3		183,3		162,3	185,0	201,7		194,1	179,9	175,7	198,7	211,3	204,5	211,2	189,6	-	-
62-IMMATRIC.VOIT.PARTIC.	NUMERO *	1 805 723	1 899 606	1 512 142	138 327			114 304	118 972	140 473	129 336	118 082	127 256	132 405	142 375	143 557	138 730	137 614	-	-
63-IMMATRIC.VEHIC.UTILIT.	NUMERO *	137 890	146 614	116 733	10 551			10 356	9 507	9 876	10 781	9 688	8 164	9 303	8 629	9 701	10 958	9 548	-	-
69-NUITEES HOTELIERIES	NUMERO *	161 912	170 314	167 999	14 307	13 369	13 682	14 216	14 353	12 799	12 959	14 029	18 324	14 056	15 540	14 414	14 658	-	-	-
74-PRIX DE GROS	1976=100		132,0		144,0	145,0	148,0		150,0	151,0	152,0		156,0	157,0	159,0	160,0	160,0	160,0	161,0	163,0
79-PRIX A LA CONSOMMATION	1976=100		137,2	157,3	156,3	157,6	158,4	160,5	162,9	164,7	165,4	167,4	169,4	170,6	171,9	173,0	174,0	174,4	175,3	167,6
85-SALAIRES DS INDUSTRIE	1975=100	312,3	366,7	114,9				117,8	117,8	120,3	120,5	122,7	124,7	124,8	124,8	126,5	126,5	-	-	-
89-MASSE MONETAIRE	MRD LIT	344 452,8	403 078,9	456 698,9	395 514,9	401 689,9	402 571,8	407 412,8	410 066,9	408 547,8	456 698,9	444 926,9	437 769,9	439 871,8	440 245,9	437 774,9	442 798,9	447 837,0	447 149,0	454 001,9
92-RESERVES OFF. BRUTES	MRD LIT	58 953,0	51 786,0	76 870,0	68 288,0	71 868,0	72 217,0	72 720,0	72 891,0	74 686,0	76 870,0	76 919,0	75 275,0	72 818,0	73 893,0	74 597,0	75 399,0	77 722,0	78 909,0	80 122,0
95-TAUX CHANGE EFFECTIFS	1973=100				44,0	44,0	43,6	43,3	43,3	43,2	43,1	42,9	42,7	42,9	43,0	42,8	42,9	43,1	42,9	42,5

LUXEMBOURG

		1981	1982	1983	aug 83	sep 83	oct 83	nov 83	dec 83	jan 84	feb 84	mar 84	apr 84	mai 84	jun 84	jul 84	aug 84	sep 84	oct 84	nov 84
05-EMPLOI	1975 = 100	-	71,3	84,0	51,2	70,0	70,8	70,0	61,0	-	-	-	-	-	-	-	-	-	-	-
06-CHOMAGE	NOMBRE	1 559			2 398	2 426	2 703	2 845	2 952	3 108	3 184	2 759	2 464	2 377	2 306	2 548	2 468	2 595	2 919	-
07-OFFRES D'EMPLOI	NOMBRE				-	-	-	-	-	-	-	-	-	-	-	-	-	-	-	-
22-PRODUCT. INDUSTRIELLE	1975 = 100	100,3	98,5	97,7	67,5	99,8	107,1	106,9	103,6	-	-	-	-	-	-	-	-	-	-	-
26-PROD.IND SIDER.EXCL	1975 = 100	106,8	104,9	106,7	78,0	104,5	114,1	109,5	111,2	-	-	-	-	-	-	-	-	-	-	-
31-PRODUCTION DE LAMINES	1000 T	3 088	2 952	2 828	148	274	276	281	256	274	287	303	283	293	291	289	225	341	342	-
33-PRODUCTION BATIMENT	1975 = 100	89,8	86,9		81,2	81,5	80,9	82,2	81,9	-	-	-	-	-	-	-	-	-	-	-
39-NOUVELLES COMMANDES	1970 = 100	83,9	77,3	80,8	78,6	68,6	92,1	82,0	98,1	90,5	76,4	104,3	88,5	66,7	93,1	85,5	71,9	105,9	-	-
55-VENTES COOP. CONSOM.	1970 = 100	239,9	128,0	132,0	130,6	133,9	137,7	131,9	165,4	118,2	121,7	141,0	137,8	135,2	144,8	148,3	140,6	135,3	144,0	-
61-IMMATRICUL.VOIT.NEUVES	NOMBRE	23 008	25 796	26 482	1 479	1 781	1 795	1 619	1 270	1 644	3 406	4 178	3 357	2 949	2 146	1 962	1 775	1 793	2 299	-
79-PR.X A LA CONSOMMATION	1965 = 100	238,37	260,67	283,27	285,78	288,53	291,16	292,62	293,94	295,64	297,50	297,13	298,94	300,28	298,40	299,08	299,80	299,70	301,60	301,80
85-SALAIRES DS INDUSTRIE	1973 = 100	213,7			-	-	-	-	-	-	-	-	-	-	-	-	-	-	-	-
89-MASSE MONETAIRE	MIO LFR	155,0	156,5																	
92-RESERVES OFF. BRUTES	MIO LFR	-	-	-	1 595,1	1 584,4	1 590,0	1 622,5	1 644,1	1 676,7	1 600,7	1 598,0	1 641,7	1 653,7	1 664,3	1 691,9	-	-	-	-
93-SOM. BILANS BANQUES	MRD LFR	5 081,0	5 987,0	6 592,0	6 485,0	6 528,0	6 530,0	6 579,0	6 592,0	6 689,0	6 687,0	6 710,0	6 588,0	6 841,0	6 805,0	6 912,0	6 873,0	7 103,0	7 240,0	-

NEDERLAND

		1981	1982	1983	mar 83	apr 83	mai 83	jun 83	jul 83	aug 83	sep 83	oct 83	nov 83	dec 83	jan 84	feb 84	mar 84	apr 84	mai 84	jun 84
06-UNEMPLOYMENT	1000 *	385,3	541,7	800,6	767,7	756,9	753,1	792,7	810,4	827,5	827,3	824,6	837,0	855,6	862,7	857,5	835,1	814,6	-	-
07-VACANCIES	1000 *	20,9	11,3	9,5	9,2	8,9	8,0	8,9	8,3	9,3	10,6	11,0	10,4	10,5	11,3	13,1	14,5	14,3	-	-
20-INDUSTRIAL INVESTMENT	1975 = 100	-	-	-	-	-	-	-	-	-	-	-	-	-	-	-	-	-	-	-
22-INDUSTRIAL PRODUCTION	1975 = 100*	110	94	96	96	96	99	95	96	95	95	95	96	98	101	101	102	-	-	-
24-IND.PROD.INVEST.GOODS	1975 = 100	130	134	131	145	122	120	134	117	110	141	133	145	186	112	127	-	-	-	-
34-DWELLINGS STARTED	AANTAL	-	-	-	-	-	-	-	-	-	-	-	-	-	-	-	-	-	-	-
39-NEW ORDERS	1975 = 100	138	127	133	126	127	117	138	117	119	150	140	151	178	125	136	-	-	-	-
41-TOTAL IMPORTS	MIO HFL	164 485	167 116	175 263	15 074	13 530	14 059	15 108	12 910	14 639	14 589	15 778	15 349	15 564	16 422	16 772	16 350	15 842	16 696	15 685
42-TOTAL EXPORTS	MIO HFL	170 832	176 851	186 696	17 233	14 750	15 273	15 557	13 253	14 061	15 859	15 671	17 310	16 403	18 174	17 569	18 403	17 181	18 694	16 804
43-TRADE BALANCE	MIO HFL	6 773	-	-	2 159	1 220	1 214	449	343	-578	1 270	-107	1 961	839	1 752	797	2 053	1 339	1 998	1 119
45-IMPORTS PRICES	1980 = 100	159	118	119	117	116	116	118	120	121	122	122	122	125	126	126	124	124	126	125
46-EXPORTS PRICES	1980 = 100	153	121	120	119	117	118	119	120	123	123	124	124	126	128	129	129	129	130	130
47-TERMS OF TRADE	1980 = 100	96	103	101	102	101	102	101	100	102	101	102	101	101	102	102	104	104	-	-
51-PRIVATE CONSUMPTION	1975 = 100	165	108	110	112	110	110	109	109	109	110	112	111	122	112	109	115	-	-	-
53-RETAIL TRADE SALES	1975 = 100	100	102	-	109	107	105	107	-	-	-	-	-	-	-	-	-	-	-	-
62-PASSENG.CAR REGISTRAT.	AANTAL	389 312	-	-	57 142	48 009	43 041	49 482	33 993	26 720	33 373	35 261	27 370	11 508	68 662	40 007	53 149	46 193	50 648	-
63-COMMERC.VEHIC.REGISTR.	AANTAL	42 726	-	-	3 595	3 395	3 443	3 687	2 916	2 810	3 284	3 474	2 980	2 377	5 286	3 514	4 584	4 084	4 854	-
72-PRODUCT.PRICES: INPUT	1975 = 100	-	178,8	176,1	170,0	171,2	172,0	172,9	174,0	177,0	178,7	181,0	182,3	183,8	187,1	186,2	184,2	185,5	-	-
73-PRODUCT.PRICES OUTPUT	1975 = 100	140,2	-	-	-	-	-	-	-	-	-	-	-	-	-	-	-	-	-	-
79-CONSUMER PRICES	1980 = 100	106,7	112,5	115,4	114,3	114,6	114,8	114,9	115,4	115,7	116,2	116,8	117,0	117,0	116,3	116,7	117,3	117,7	117,7	117,7
85-WAGES IN INDUSTRY	1980 = 100	111	122	130	114	114	114	114	114	114	114	114	114	114	114	114	114	114	-	-
87-BUDGET SURPLUS-DEFICIT	MIO HFL	-20 410,0	-14 348,0	-29 725,0	-3 240,0	-4 645,0	-4 601,0	-2 760,0	-488,0	-450,0	-2 146,0	-850,0	-4 122,0	290,0	-4 614,0	-2 168,0	-2 519,0	-4 626,0	-4 128,0	-2 635,0
89-MONEY SUPPLY	MIO HFL	112 456,0	122 324,0	133 590,0	133 746,0	135 754,9	139 829,0	140 819,0	136 642,0	134 074,0	135 116,0	133 718,0	136 254,0	133 590,0	134 185,0	138 355,0	140 592,0	145 531,0	149 806,0	149 448,0
92-GROSS OFFICIAL RESERV.	MIO HFL	36 171,0	39 687,0	44 413,0	42 702,0	42 943,0	43 523,0	43 224,0	44 464,0	44 619,0	42 903,0	43 726,0	44 454,0	44 413,0	44 391,0	43 549,0	-	-	-	-
95-EFFECTIV.EXCHANGE RATE	-	-	-	-	130,7	129,1	128,8	128,6	128,6	128,1	128,6	129,4	128,8	128,5	128,0	128,7	129,8	129,6	129,0	129,3

UNITED-KINGDOM

		1981	1982	1983	jul 83	aug 83	sep 83	oct 83	nov 83	dec 83	jan 84	feb 84	mar 84	apr 84	mai 84	jun 84	jul 84	aug 84	sep 84	oct 84
02-GDP-VOLUME	MIO UKL *	111 393	113 060		-	-	-	-	-	-	-	-	-	-	-	-	-	-	-	-
06-UNEMPLOYMENT	% *	10,0	11,7	12,4	12,4	12,3	12,4	12,3	12,3	12,3	12,4	12,5	12,5	12,5	12,6	12,5	12,7	12,8	12,9	12,9
07-VACANCIES	1000 *	97,1	111,3	145,0	153,4	162,0	164,0	167,0	163,0	155,0	147,6	145,4	147,3	147,9	155,7	158,7	164,2	161,6	169,6	170,5
22-INDUSTRIAL PRODUCTION	1975=100 *	-	96,3	98,0	101,4	101,4	102,0	102,3	102,6	104,1	104,5	102,9	101,9	101,7	100,0	-	-	-	-	-
23-IND PROD.INTERM.GOODS	1975=100 *	-	99	102	108	108	110	109	110	111	112	111	106	106	106	-	-	-	-	-
24-IND PROD INVEST.GOODS	1975=100 *	-	91	92	92	91	91	91	91	95	94	92	93	94	92	-	-	-	-	-
25-IND PROD CONSUM.GOODS	1975=100 *	-	96	94	98	97	97	98	98	99	98	97	99	99	98	-	-	-	-	-
34-DWELLINGS STARTED	1000 *	152,1	197,3	214,6	16,7	16,8	16,3	18,6	17,3	17,3	16,8	17,2	18,3	17,2	15,6	15,9	16,9	15,6	14,6	-
39-NEW ORDERS	INDEX *	94	88		98	91	98	96	96	106	100	101	100	108	100	103	101	-	-	-
41-TOTAL IMPORTS	MIO UKL *	52 861	59 401	67 018	5 430	5 304	5 567	5 929	6 041	5 425	6 034	6 024	6 800	-	-	-	-	-	-	-
42-TOTAL EXPORTS	MIO UKL *	52 590	57 557	61 345	4 698	4 860	5 239	5 304	5 689	5 865	4 938	5 985	6 176	-	-	-	-	-	-	-
43-TRADE BALANCE	MIO UKL *	2 979	2 170		-732	-444	-328	-625	-352	440	-1 096	-39	-624	-	-	-	-	-	-	-
48-IMPORT VOLUME INDEX	1975=100 *	119,1	125,0		-	-	-	-	-	-	-	-	-	-	-	-	-	-	-	-
49-EXPORT VOLUME INDEX	1975=100 *	126,8	127,8		-	-	-	-	-	-	-	-	-	-	-	-	-	-	-	-
53-RETAIL TRADE SALES	1971=100 *	142,6	154,7		166,8	162,8	167,1	173,7	189,0	239,2	-	-	-	-	-	-	-	-	-	-
54-RETAIL TRADE SALES Q	1971=100 *	105,5	108,2	114,1	113,9	112,8	117,3	115,5	117,0	119,4	110,1	111,1	111,9	112,0	-	-	-	-	-	-
61-NEW CAR REGISTRATIONS	1000 *	122,4	141,1	147,9	152,0	174,0	144,0	149,0	150,0	157,0	140,0	164,0	131,0	149,0	147,0	165,0	122,0	-	-	-
75-WHOLESALE PRICES INPUT	1980=100	228,2	117,2	125,4	123,2	124,6	126,4	126,2	127,4	131,7	133,5	134,2	132,8	133,7	133,8	-	-	-	-	-
76-WHOLESALE PRIC. OUTPUT	1980=100	109,5	118,0	124,4	124,7	124,9	125,7	126,2	126,7	127,2	128,1	128,9	130,2	131,6	132,2	-	-	-	-	-
79-CONSUMER PRICES	% T12/T0	11,9	8,7	4,6	4,2	4,6	5,1	5,0	4,8	5,3	5,1	5,1	5,2	5,2	5,1	5,1	-	-	-	-
85-WAGES IN INDUSTRY	1976=100	205,6	224,8		-	-	-	-	-	-	-	-	-	-	-	-	-	-	-	-
87-BUDGET SURPLUS-DEFICIT	MIO UKL	-5 014	-3 906	-5 342			-1 929			-655			-539			-3 061			-329	
88-PUBLIC SECT.DEBT: INCR.	MIO UKL *	-	4 457	11 919			2 915			2 822			2 133			3 259			2 875	
89-MONEY SUPPLY	MIO UKL	-	-	-	61 115,0	60 686,0	60 550,0	60 908,0	61 642,0	62 327,0	61 267,0	60 606,0	61 061,0	62 512,0	62 306,0	63 044,0	63 643,0	63 750,0	63 629,0	64 000,0
91-DOMESTIC CREDIT EXPANS	MIO UKL *	-	-	-	-	-	-	-	-	-	-	-	-	-	-	-	-	-	-	-
92-GROSS OFFICIAL RESERV.	MIO UKL	12 217	10 508	12 271	11 797	12 057	11 975	12 114	12 342	12 271	12 665	12 057	11 619	11 417	11 421	11 432	11 727	11 717	12 319	12 619
95-EFFECTIV.EXCHANGE RATE	1971=100	-	-	-	65,5	65,7	65,5	64,4	64,6	63,7	63,2	63,5	62,5	61,7	61,8	61,3	60,5	60,5	59,7	58,4

USA

		1980	1981	1982	mar 82	apr 82	mai 82	jun 82	jul 82	aug 82	sep 82	oct 82	nov 82	dec 82	jan 83	feb 83	mar 83	apr 83	mai 83	jun 83
02-GDP-VOLUME	MRD USD *	1 474,0	1 513,8	1 485,4	-	-	-	-	-	-	-	-	-	-	-	-	-	-	-	-
03-GDP-PRICE INDEX	1972 = 100 *	178,64	195,14	206,88	203,36			206,15			208,03			210,00			212,83			214,66
05-EMPLOYMENT	1967 = 100	102,4	101,1	91,0	93,9	93,0	93,3	92,1	91,7	90,2	88,9	87,4	86,8	86,5	89,8	87,2	87,8	89,6	90,5	91,9
06-UNEMPLOYMENT	1000 *	7 448	8 273	10 678	9 881	10 256	10 384	10 886	11 036	10 710	11 695	10 942	11 476	11 628	12 517	12 382	11 879	11 035	10 765	11 570
07-VACANCIES	1967 = 100 *	129	119	86	96	88	87	85	83	78	73	76	78	83	83	83	83	81	87	92
22-INDUSTRIAL PRODUCTION	1967 = 100 *	147,0	151,0	138,6	141,7	140,2	139,2	138,7	138,8	138,4	137,3	135,7	134,9	135,2	137,4	138,1	140,0	142,6	144,4	146,0
23-IND.PROD.INTERM.GOODS	1967 = 100 *	151,9	154,4	143,3	145,2	143,7	142,6	141,9	142,8	144,7	143,7	141,6	141,8	141,5	143,7	145,3	147,8	150,8	152,1	153,7
24-IND.PROD.INVEST.GOODS	1967 = 100 *	145,2	151,8	139,8	145,9	143,4	140,4	138,4	138,0	137,3	135,2	134,0	134,2	136,1	135,3	132,7	133,8	136,2	137,0	138,5
25-IND.PROD.CONSUM.GOODS	1967 = 100 *	145,4	147,9	142,6	141,5	142,1	143,6	144,8	145,8	144,1	143,4	142,2	141,3	142,0	143,6	143,4	144,3	147,7	149,9	151,4
28-CAR PRODUCTION	1975 = 100	119,0	122,3	109,8	105,6	110,7	119,8	124,0	127,2	116,7	113,5	103,0	101,7	108,8	113,9	123,0	123,2	125,5	130,4	136,2
38-BUILDING-PERM.RESIDENT	1000 *	1 292	1 084	-	-	-	-	-	-	-	-	-	-	-	-	-	-	-	-	-
39-NEW ORDERS	MIO USD *	1 868 856	2 015 088	1 888 446	157 198	154 995	156 791	159 986	158 913	155 700	156 572	152 362	152 604	157 382	162 871	157 757	162 587	166 331	170 086	176 782
41-TOTAL IMPORTS	MIO USD *	240 834,1	261 304,8	243 951,8	20 823,4	17 882,1	20 804,5	21 810,9	19 763,2	22 867,8	20 187,8	21 219,3	19 002,0	18 720,2	20 020,9	19 014,9	19 525,2	19 771,1	21 514,4	21 024,4
42-TOTAL EXPORTS	MIO USD *	220 548,5	233 677,0	212 193,0	18 602,0	17 842,8	18 218,0	18 822,9	18 059,6	17 463,3	17 320,3	16 671,4	15 851,9	16 346,6	17 393,0	16 325,8	16 751,6	16 073,8	15 566,4	17 008,3
43-TRADE BALANCE	MIO USD *	-20 286,5	-27 627,9		-2 221,4	-39,3	-2 586,5	-2 988,0	-1 703,6	-5 404,5	-2 867,5	-4 547,9	-3 150,1	-2 373,6	-2 627,9	-2 689,1	-2 773,6	-3 697,3	-5 948,0	-4 016,1
45-IMPORTS PRICES	1977 = 100	161,4	170,3	167,5	170,4	169,6	167,3	165,9	167,4	165,1	164,1	166,2	164,1	164,2	163,6	162,0	162,2	160,7	158,9	160,2
46-EXPORTS PRICES	1977 = 100	138,1	150,8	152,5	154,8	154,6	154,3	152,6	153,5	151,3	150,8	151,6	151,0	152,2	154,0	155,0	154,1	154,8	152,6	153,7
47-TERMS OF TRADE	1967 = 100				90,8	91,2	92,2	92,0	91,7	91,6	91,9	91,2	92,0	92,7	94,1	95,7	95,0	96,3	96,0	95,9
54-RETAIL TRADE SALES Q	MIO USD *	951 902	1 047 572	1 075 678	87 242	88 294	90 841	88 603	89 469	19 069	19 897	90 905	92 492	92 459	92 308	91 164	93 263	95 449	98 431	98 685
62-PASSENG.CAR REGISTRAT.	1000 *	8 761	8 444	7 754	626	672	708	717	626	627	625	655	678	765	595	569	725	728	773	869
63-COMMERC.VEHIC.REGISTR.	1000 *	2 477	2 185	2 430	208	219	226	226	197	193	182	193	215	246	189	177	227	244	254	275
71-PRODUCERS PRICES	1967 = 100	268,8	293,4	299,3	298,0	298,0	298,6	299,3	300,4	300,2	299,5	299,9	300,4	300,6	299,9	300,9	300,6	300,8	301,7	302,5
79-CONSUMER PRICES	1967 = 100	246,8	272,4	289,1	283,1	284,3	287,1	290,6	292,2	292,8	292,3	294,1	293,6	292,4	293,1	293,2	293,4	295,5	297,1	298,1
85-WAGES IN INDUSTRY	1967 = 100	127,3	138,9	148,3	145,4	146,3	147,7	148,1	148,9	149,9	150,1	150,8	151,1	151,9	152,7	153,4	154,0	154,6	154,8	155,2
87-BUDGET SURPLUS-DEFICIT	1977 = 100	-	-72 594	-130 708	-18 255	9 704	-18 930	6 724	-19 831	-14 704	-1 709	-26 169	-24 159	-17 938	-9 582	-25 336	-26 036	-3 308	-29 285	3 401
89-MONEY SUPPLY	MRD USD	-	1 829,4	1 964,5	1 825,9	1 848,6	1 848,7	1 865,4	1 883,0	1 896,5	1 908,7	1 928,6	1 943,6	1 964,5	2 020,4	2 043,2	2 066,6	2 092,4	2 096,7	2 118,1
92-GROSS OFFICIAL RESERV.	MRD USD	-	30,1	34,0	29,9	31,5	30,9	30,7	31,2	31,2	31,0	31,7	34,0	34,0	33,9	34,2	34,3	34,2	33,9	33,9
95-EFFECTIV.EXCHANGE RATE		-	99,5	109,9	106,6	107,8	105,9	111,1	112,3	112,5	113,2	115,0	115,3	111,8	110,5	111,8	112,8	113,5	113,4	115,5

Gliederung der Veröffentlichungen des Eurostat

1. **Allgemeine Statistik** (grauer Umschlag)
 1. Allgemeine Statistik
 2. Allgemeine Regionalstatistik
 3. Statistik der Drittländer
 2. **Volkswirtschaftliche Gesamtrechnungen, Finanzen und Zahlungsbilanzen** (violetter Umschlag)
 1. Volkswirtschaftliche Gesamtrechnungen
 2. Konten der Sektoren
 3. Konten nach Produktionsbereichen
 4. Geld und Finanzen
 5. Regionalkonten und Finanzen
 6. Zahlungsbilanzen
 7. Preise
 3. **Bevölkerung und soziale Bedingungen** (gelber Umschlag)
 1. Bevölkerung
 2. Soziale Bedingungen
 3. Bildung und Ausbildung
 4. Beschäftigung
 5. Sozialschutz
 6. Löhne und Einkommen
 4. **Industrie und Dienstleistungen** (blauer Umschlag)
 1. Industrie: Allgemeines
 2. Energie
 3. Eisen- und Stahlindustrie
 4. Verkehr und Dienstleistungen
 5. **Land- und Forstwirtschaft, Fischerei** (grüner Umschlag)
 1. Landwirtschaft: Allgemeines
 2. Landwirtschaft: Erzeugung und Bilanzen
 3. Landwirtschaft: Preise
 4. Landwirtschaft: Gesamtrechnungen
 5. Landwirtschaft: Struktur
 6. Forstwirtschaft
 7. Fischerei
 6. **Außenhandel** (roter Umschlag)
 1. Systematiken
 2. Außenhandel der Gemeinschaft: Allgemeines
 3. Außenhandel mit Entwicklungsländern
 9. **Verschiedenes** (brauner Umschlag)
 1. Verschiedene Statistiken
 2. Verschiedene Mitteilungen
-

Classification of Eurostat publications

1. **General statistics** (grey covers)
 1. General statistics
 2. Regional general statistics
 3. Third-country statistics
 2. **National accounts, finance and balance of payments** (violet covers)
 1. National accounts
 2. Accounts of sectors
 3. Accounts of branches
 4. Money and finance
 5. Regional accounts and finance
 6. Balance of payments
 7. Prices
 3. **Population and social conditions** (yellow covers)
 1. Population
 2. Social conditions
 3. Education and training
 4. Employment
 5. Social protection
 6. Wages and incomes
 4. **Industry and services** (blue covers)
 1. Industry, general
 2. Energy
 3. Iron and steel
 4. Transport and services
 5. **Agriculture, forestry and fisheries** (green covers)
 1. Agriculture, general
 2. Agriculture, production and balances
 3. Agriculture, prices
 4. Agriculture, accounts
 5. Agriculture, structure
 6. Forestry
 7. Fisheries
 6. **Foreign trade** (red covers)
 1. Nomenclature
 2. Community trade, general
 3. Trade with developing countries
 9. **Miscellaneous** (brown covers)
 1. Miscellaneous statistics
 2. Miscellaneous information
-

Classification des publications de l'Eurostat

1. **Statistiques générales** (couverture grise)
 1. Statistiques générales
 2. Statistiques régionales générales
 3. Statistiques des pays tiers
 2. **Comptes nationaux, finances et balances des paiements** (couverture violette)
 1. Comptes nationaux
 2. Comptes des secteurs
 3. Comptes des branches
 4. Monnaie et finances
 5. Comptes et finances régionaux
 6. Balances des paiements
 7. Prix
 3. **Population et conditions sociales** (couverture jaune)
 1. Population
 2. Conditions sociales
 3. Éducation et formation
 4. Emploi
 5. Protection sociale
 6. Salaires et revenus
 4. **Industrie et services** (couverture bleue)
 1. Industrie, générale
 2. Énergie
 3. Sidérurgie
 4. Transports et services
 5. **Agriculture, forêts et pêche** (couverture verte)
 1. Agriculture, générale
 2. Agriculture, production et bilans
 3. Agriculture, prix
 4. Agriculture, comptes
 5. Agriculture, structure
 6. Forêts
 7. Pêche
 6. **Commerce extérieur** (couverture rouge)
 1. Nomenclature
 2. Échanges de la Communauté, général
 3. Échanges avec les pays en voie de développement
 9. **Divers** (couverture brune)
 1. Statistiques diverses
 2. Informations diverses
-

Salg og abonnement · Verkauf und Abonnement · Πωλήσεις και συνδρομές · Sales and subscriptions
Vente et abonnements · Vendita e abbonamenti · Verkoop en abonnementen

BELGIQUE / BELGIË

Moniteur belge / Belgisch Staatsblad

Rue de Louvain 40-42 / Leuvensestraat 40-42
1000 Bruxelles / 1000 Brussel
Tél. 512 00 26
CCP/Postrekening 000-2005502-27

Sous-dépôts / Agentschappen:

**Librairie européenne /
Europese Boekhandel**

Rue de la Loi 244 / Wetstraat 244
1040 Bruxelles / 1040 Brussel

CREDOC

Rue de la Montagne 34 / Bergstraat 34
Bte 11 / Bus 11
1000 Bruxelles / 1000 Brussel

DANMARK

Schultz Forlag

Møntergade 21
1116 København K
Tlf: (01) 12 11 95
Girokonto 200 11 95

BR DEUTSCHLAND

Verlag Bundesanzeiger

Breite Straße
Postfach 10 80 06
5000 Köln 1
Tel. (02 21) 20 29-0
Fernschreiber:
ANZEIGER BONN 8 882 595

GREECE

G.C. Eleftheroudakis SA

International Bookstore
4 Nikis Street
Athens (126)
Tel. 322 63 23
Telex 219410 ELEF

Sub-agent for Northern Greece:

Molho's Bookstore

The Business Bookshop
10 Tsimiski Street
Thessaloniki
Tel. 275 271
Telex 412885 LIMO

FRANCE

**Service de vente en France des publications
des Communautés européennes**

Journal officiel

26, rue Desaix
75732 Paris Cedex 15
Tél. (1) 578 61 39

IRELAND

Government Publications Sales Office

Sun Alliance House
Molesworth Street
Dublin 2
Tel. 71 03 09

or by post

Stationery Office

St Martin's House
Waterloo Road
Dublin 4
Tel. 68 90 66

ITALIA

Licosa Spa

Via Lamarmora, 45
Casella postale 552
50 121 Firenze
Tel. 57 97 51
Telex 570466 LICOSA I
CCP 343 509

Subagente:

Libreria scientifica Lucio de Biasio - AEIOU

Via Meravigli, 16
20 123 Milano
Tel. 80 76 79

GRAND-DUCHÉ DE LUXEMBOURG

**Office des publications officielles
des Communautés européennes**

5, rue du Commerce
L-2985 Luxembourg
Tél. 49 00 81 - 49 01 91
Télex PUBOF - Lu 1322
CCP 19190-81
CC bancaire BIL 8-109/6003/200

Messageries Paul Kraus

11, rue Christophe Plantin
L-2339 Luxembourg
Tél. 48 21 31
Télex 2515
CCP 49242-63

NEDERLAND

Staatsdrukkerij- en uitgeverijbedrijf

Christoffel Plantijnstraat
Postbus 20014
2500 EA 's-Gravenhage
Tel. (070) 78 99 11

UNITED KINGDOM

HM Stationery Office

HMSO Publications Centre
51 Nine Elms Lane
London SW8 5DR
Tel. 01-211 3935

Sub-agent:

Alan Armstrong & Associates

European Bookshop
London Business School
Sussex Place
London NW1 4SA
Tel. 01-723 3902

ESPAÑA

Mundi-Prensa Libros, S.A.

Castelló 37
Madrid 1
Tel. (91) 275 46 55
Telex 49370-MPLI-E

PORTUGAL

Livraria Bertrand, s.a.r.l.

Rua João de Deus
Venda Nova
Amadora
Tél. 97 45 71
Telex 12709-LITRAN-P

SCHWEIZ / SUISSE / SVIZZERA

Librairie Payot

6, rue Grenus
1211 Genève
Tél. 31 89 50
CCP 12-236

UNITED STATES OF AMERICA

**European Community Information
Service**

2100 M Street, NW
Suite 707
Washington, DC 20037
Tel. (202) 862 9500

CANADA

Renouf Publishing Co., Ltd

61 Sparks Street (Mall)
Ottawa
Ontario K1P 5A6
Tel. Toll Free 1 (800) 267 4164
Ottawa Region (613) 238 8985-6

JAPAN

Kinokuniya Company Ltd

17-7 Shinjuku 3-Chome
Shinjuku-ku
Tokyo 160-91
Tel. (03) 354 0131

Öffentliche Preise in Luxemburg (ohne MwSt.) □ Price (excluding VAT) in Luxembourg
 Prix publics au Luxembourg (TVA exclue)

	ECU	BFR	DM	FF	IRL	UKL	USD
Einzelpreis • Single copy • Prix par numéro	3,31	150	7,50	23	2,40	2	2,50
Abonnement • Subscription	27,54	1 250	61,50	189	20	16,25	20

Das Jahresabonnement beginnt am 1. Januar und endet am 31. Dezember.

The annual subscription runs from 1 January to 31 December of each year.

Les abonnements sont annuels: ils portent sur une période allant du 1^{er} janvier au 31 décembre de chaque année.

Zahlungen können nur an die auf Umschlagseite 3 angegebenen Vertriebsbüros geleistet werden.

Payments to be made only to the agents in the countries listed on page 3 of the cover.

Les versements doivent être adressés aux bureaux de vente indiqués à la page 3 de la couverture.

Die Versandkosten für Luftpostzustellung sind im Preis nicht enthalten. Die Bedingungen für Luftpostabonnements sind bei den Vertriebsbüros zu erfragen.

These are surface mail rates: for air subscription rates please apply to the agents.

Les prix ne comprennent pas les frais d'expédition par avion: pour les conditions d'abonnement par avion, consulter les bureaux de vente.



KONTORET FOR DE EUROPÆISKE FÆLLESSKABERS OFFICIELLE PUBLIKATIONER
 AMT FÜR AMTLICHE VERÖFFENTLICHUNGEN DER EUROPÄISCHEN GEMEINSCHAFTEN
 ΥΠΗΡΕΣΙΑ ΕΠΙΣΗΜΩΝ ΕΚΔΟΣΕΩΝ ΤΩΝ ΕΥΡΩΠΑΪΚΩΝ ΚΟΙΝΟΤΗΤΩΝ
 OFFICE FOR OFFICIAL PUBLICATIONS OF THE EUROPEAN COMMUNITIES
 OFFICE DES PUBLICATIONS OFFICIELLES DES COMMUNAUTÉS EUROPÉENNES
 UFFICIO DELLE PUBBLICAZIONI UFFICIALI DELLE COMUNITÀ EUROPEE
 BUREAU VOOR OFFICIËLE PUBLIKATIES DER EUROPESE GEMEENSCHAPPEN

CABJ850023AC