

STATISTISCHES AMT

OPÄISCHE

OFFICE STATISTIQUE

ELL'EN

DER EUROPÄISCHEN GEMEINSCHAFTEN

DES COMMUNAUTÉS EUROPÉENNES



AGRARSTATISTIK

STATISTIQUE AGRICOLE

STATISTICA AGRARIA

LANDBOUWSTATISTIEK

AGRICULTURAL STATISTICS

1967 - No. 6/7

ISTITUTO STATISTICO

ATOMENERGIE - COM.

BUREAU VOOR DE STATISTIEK

CIER -

DELLE COMUNITA' EUROPEE

- COMUNITA' EUROPEA

DER EUROPESE GEMEENSCHAPPEN

.EENSC

**STATISTISCHES AMT  
DER EUROPÄISCHEN GEMEINSCHAFTEN**

**Anschriften**

**Brüssel, 170, rue de la Loi — Tel. 35 80 40  
Luxemburg, Europäisches Zentrum Kirchberg — Tel. 47 941**

**OFFICE STATISTIQUE  
DES COMMUNAUTÉS EUROPÉENNES**

**Adresses**

**Bruxelles, 170, rue de la Loi — Tél. 35 80 40  
Luxembourg, Centre Européen Kirchberg — Tél. 47 941**

**ISTITUTO STATISTICO  
DELLE COMUNITÀ EUROPEE**

**Indirizzi**

**Bruxelles, 170, rue de la Loi — Tel. 35 80 40  
Lussemburgo, Centro Europeo Kirchberg — Tel. 47 941**

**BUREAU VOOR DE STATISTIEK  
DER EUROPESE GEMEENSCHAPPEN**

**Adressen**

**Brussel, Wetstraat 170 — Tel. 35 80 40  
Luxemburg, Europees Centrum Kirchberg — Tel. 47 941**

**STATISTICAL OFFICE  
OF THE EUROPEAN COMMUNITIES**

**Addresses**

**Brussels, 170, rue de la Loi — Tel. 35 80 40  
Luxemburg, European Center Kirchberg — Tel. 47 941**

**AGRARSTATISTIK**

**STATISTIQUE AGRICOLE**

**STATISTICA AGRARIA**

**LANDBOUWSTATISTIEK**

**AGRICULTURAL STATISTICS**

- ▶ **Allgemeine Versorgungsberechnungen  
für landwirtschaftliche Erzeugnisse**
- ▶ **Statistiques générales d'approvisionnement  
en produits agricoles**
- ▶ **Statistiche generali d'approvvigionamento  
dei prodotti agricoli**
- ▶ **Algemene statistieken over de voorziening  
in landbouwprodukten**
- ▶ **General supply statistics  
for agricultural products**

**1967 — No. 6/7**

**8-10 Hefte jährlich  
8-10 numéros par an  
8-10 fascicoli all'anno  
8-10 nummers per jaar  
8-10 issues yearly**

## Inhaltsverzeichnis

	Seite Page
<b>Allgemeine Versorgungsberechnungen für landwirtschaftliche Erzeugnisse</b>	7
A : Vorbemerkungen	8
B : Graphiken	16
— Grad der Selbstversorgung	16
— Anteile des Intrahandels am gesamten Handelsvolumen	20
— Nahrungsverbrauch je Kopf	24
C : Zusammengefaßte Ergebnisse	28
1. Wichtigste Ergebnisse der Gesamtbilanzen	28
— Weizen, Roggen	28
— Gerste, Hafer	29
— Mais, übriges Getreide	30
— Getreide insgesamt, Reis	31
— Zucker, Wein	32
— Hülsenfrüchte, Kartoffeln	33
— Kartoffelstärke, Glukose	34
— Honig, Gemüse	35
— Frischobst, Zitrusfrüchte	36
— Trockenobst, Schalenobst und Edelkastanien	37
— Trinkvollmilch, Trinkmagermilch	38
— Sahne, Kondensmilch voll und mager	39
— Trockenvollmilch, Trockenmagermilch	40
— Käse, Butter	41
— Rindfleisch, Kalbfleisch	42
— Rind- und Kalbfleisch, Schweinefleisch	43
— Schaf- und Ziegenfleisch, Pferdefleisch	44
— Geflügelfleisch, sonstige Fleischarten	45
— Genießbare Schlachtabfälle, Fleisch insgesamt	46
— Fische insgesamt, Weich- und Krebstiere insgesamt	47
— Pflanzliche Fette und Öle, Schlachtfette	48
— Maritime Fette und Öle, Fette und Öle insgesamt	49
2. Wichtigste Ergebnisse der Marktbilanzen für bestimmte Gemüse- und Obstarten	50
— Blumenkohl, Tomaten	50
— Verarbeitete Tomaten, Äpfel	51
— Birnen, Pfirsiche	52
— Verarbeitete Pfirsiche, Trauben	53
D : Ausführliche Ergebnisse	54
1. Grad der Selbstversorgung bei den Gesamtbilanzen	54
a. Getreide	54
b. Andere Erzeugnisse auf pflanzlicher Grundlage	54/60
c. Milch, Käse, Butter	66
d. Fleisch	66/72
e. Fische	72
f. Fette und Öle	72

## Table des matières

<b>Statistiques générales d'approvisionnement en produits agricoles</b>
A : Remarques préliminaires
B : Graphiques
— Degré de l'auto-approvisionnement
— Part du commerce intra-CEE dans le commerce total
— Consommation humaine par tête
C : Résultats récapitulatifs
1. Résultats principaux des bilans totaux
— Blé, seigle
— Orge, avoine
— Maïs, autres céréales
— Céréales totales, riz
— Sucre, vin
— Légumes secs, pommes de terre
— Féculs de pommes de terre, glucose
— Miel, légumes
— Fruits frais, agrumes
— Fruits séchés, fruits à coque et châtaignes
— Lait entier, lait écrémé
— Crème, lait concentré entier et écrémé
— Lait entier en poudre, lait écrémé en poudre
— Fromage, beurre
— Viande de bœuf, viande de veau
— Viande bovine, viande porcine
— Viande de mouton et de chèvre, viande chevaline
— Volaille, autres viandes
— Abats comestibles, total viande
— Total poissons, total mollusques et crustacés
— Graisses et huiles végétales, graisses d'abattage
— Graisses et huiles marines, total graisses et huiles
2. Résultats principaux des bilans du marché pour certaines espèces de légumes et de fruits
— Choux-fleurs, tomates
— Tomates transformées, pommes
— Poires, pêches
— Pêches transformées, raisins
D : Résultats détaillés
1. Degré de l'auto-approvisionnement des bilans totaux
a. Céréales
b. Autres produits d'origine végétale
c. Lait, fromage, beurre
d. Viande
e. Poissons
f. Graisses et huiles

## Indice

	Pagina Bladz.
<b>Statistiche generali d'approvvigionamento dei prodotti agricoli</b>	<b>7</b>
A : Osservazioni preliminari	8
B : Grafici	16
— Grado di autoapprovvigionamento	16
— Importanza del commercio intra-comunitario rispetto al commercio totale	20
— Consumo umano pro capite	24
C : Risultati riassuntivi	28
1. Principali risultati dei bilanci totali	28
— Frumento, segala	28
— Orzo, avena	29
— Mais, altri cereali	30
— Totale cereali, riso	31
— Zucchero, vino	32
— Legumi secchi, patate	33
— Fecole di patate, glucosio	34
— Miele, ortaggi	35
— Frutta fresche, agrumi	36
— Frutta secche, frutta a guscio e castagne	37
— Latte intero, latte scremato	38
— Crema, latte concentrato intero o scremato	39
— Latte intero in polvere, latte scremato in polvere	40
— Formaggio, burro	41
— Carne di bue, carne di vitello	42
— Carne bovina, carne porcina	43
— Carne ovina e caprina, carne equina	44
— Pollame, altre carni	45
— Frattaglie commestibili, carne totale	46
— Totale pesci, totale molluschi e crostacei	47
— Grassi e oli vegetali, grassi da macello	48
— Grassi e oli marini, totale grassi e oli	49
2. Principali risultati dei bilanci di mercato per alcune varietà di ortaggi e frutta	50
— Cavolfiori, pomodori	50
— Pomodori trasformati, mele	51
— Pere, pesche	52
— Pesche trasformate, uve	53
D : Risultati particolari	54
1. Grado di autoapprovvigionamento per i bilanci totali	54
a. Cereali	54
b. Altri prodotti di origine vegetale	54/60
c. Latte, formaggi, burro	66
d. Carne	66/72
e. Pesce	72
f. Grassi ed oli	72

## Inhoud

<b>Algemene statistieken over de voorziening in landbouwprodukten</b>
A : Voorafgaande bemerkingen
B : Grafieken
— Zelfvoorzieningsgraad
— Aandeel van de intra-communautaire handel in het totale handelsvolume
— Verbruik per hoofd
C : Samenvattende resultaten
1. Voornaamste resultaten der totaalbalansen
— Tarwe, rogge
— Gerst, haver
— Maïs, andere granen
— Totaal granen, rijst
— Suiker, wijn
— Peulvruchten, aardappelen
— Aardappelzetmeel, glucose
— Honig, groenten
— Vers fruit, zuidervruchten
— Gedroogd fruit, schaalvruchten en kastanjes
— Volle melk, afgeroomde melk
— Room, volle en afgeroomde gekondenseerde melk
— Volle melk in poeder, afgeroomde melk in poeder
— Kaas, boter
— Rundsvlees, kalfsvlees
— Runds- en kalfsvlees, varkensvlees
— Schapen- en geitevlees, paardevlees
— Gevogelte, ander vlees
— Eetbare slachtafval, totaal vlees
— Totaal vis, totaal week- en schaaldieren
— Plantaardige vetten en oliën, slachtvetten
— Vetten en oliën van zeedieren, totaal vetten en oliën
2. Voornaamste resultaten van de marktbalansen voor bepaalde groente- en fruitsoorten
— Bloemkool, tomaten
— Verwerkte tomaten, appelen
— Peren, perziken
— Verwerkte perziken, druiven
D : Gedetailleerde resultaten
1. Zelfvoorzieningsgraad bij de totaalbalansen
a. Granen
b. Andere produkten op plantaardige basis
c. Melk, kaas, boter
d. Vlees
e. Vis
f. Vetten en oliën

	Seite Page		
2. Grad der Selbstversorgung auf dem Markt für einzelne Gemüse- und Obstarten	78	2. Degré de l'auto-approvisionnement du marché pour différentes espèces de légumes et de fruits	
3. Außenhandel und Außenhandelsaldo	84	3. Commerce extérieur et solde du commerce extérieur	
a. Getreide	84	a. Céréales	
b. Andere Erzeugnisse auf pflanzlicher Grundlage	84/90/96	b. Autres produits d'origine végétale	
c. Milch, Käse, Butter	96/102	c. Lait, fromage, beurre	
d. Fleisch	102/108	d. Viande	
e. Fische	108	e. Poissons	
f. Fette und Öle	108	f. Graisses et huiles	
4. Intrahandel in % der Gesamtausfuhr	114	4. Commerce intra-CEE en % des exportations totales	
a. Getreide	114	a. Céréales	
b. Andere Erzeugnisse auf pflanzlicher Grundlage	114/120	b. Autres produits d'origine végétale	
c. Milch, Käse, Butter	126	c. Lait, fromage, beurre	
d. Fleisch	132/138	d. Viande	
e. Fische	138	e. Poissons	
5. Intrahandel in % der Gesamteinfuhr	144	5. Commerce intra-CEE en % des importations totales	
a. Getreide	144	a. Céréales	
b. Andere Erzeugnisse auf pflanzlicher Grundlage	144/150	b. Autres produits d'origine végétale	
c. Milch, Käse, Butter	156	c. Lait, fromage, beurre	
d. Fleisch	162/168	d. Viande	
e. Fische	168	e. Poissons	
6. Nahrungsverbrauch je Kopf	174	6. Consommation humaine par tête	
a. Getreide	174	a. Céréales	
b. Andere Erzeugnisse auf pflanzlicher Grundlage	174	b. Autres produits d'origine végétale	
c. Milch, Käse, Butter	174	c. Lait, fromage, beurre	
d. Fleisch	180	d. Viande	
e. Fische	180	e. Poissons	
f. Fette und Öle	180	f. Graisses et huiles	
7. Bevölkerungszahlen, die bei der Berechnung des Nahrungsverbrauchs je Kopf verwendet wurden	180	7. Chiffres de la population utilisés pour le calcul de la consommation humaine par tête	
<b>Agrarstatistische Veröffentlichungen</b>	186	<b>Publications sur la Statistique agricole</b>	
A : Nach Jahrgängen	186	A : Par années	
B : Nach Sachgebieten	187	B : Par matières	
<b>Veröffentlichungen des Statistischen Amtes der Europäischen Gemeinschaften</b>	188	<b>Publications de l'Office Statistique des Communautés Européennes</b>	

	Pagina Bladz.	
2. Grado di autoapprovvigionamento del mercato per singole varietà di ortaggi e frutta	78	2. Zelfvoorzieningsgraad op de markt voor bepaalde groente- en fruitsoorten
3. Commercio estero e saldo relativo	84	3. Buitenlandse handel en saldo van de buitenlandse handel
a. Cereali	84	a. Granen
b. Altri prodotti di origine vegetale	84/90/96	b. Altre produkten op plantaardige basis
c. Latte, formaggi, burro	96/102	c. Melk, kaas, boter
d. Carne	102/108	d. Vlees
e. Pesce	108	e. Vis
f. Grassi ed oli	108	f. Vetten en oliën
4. Commercio intracomunitario in % rispetto al commercio totale	114	4. Intra-communautaire handel in % der totale uitvoer
a. Cereali	114	a. Granen
b. Altri prodotti di origine vegetale	114/120	b. Altre produkten op plantaardige basis
c. Latte, formaggi, burro	126	c. Melk, kaas, boter
d. Carne	132/138	d. Vlees
e. Pesce	138	e. Vis
5. Commercio intracomunitario in % rispetto al totale delle importazioni	144	5. Intra-communautaire handel in % der totale invoer
a. Cereali	144	a. Granen
b. Altri prodotti di origine vegetale	144/150	b. Altre produkten op plantaardige basis
c. Latte, formaggi, burro	156	c. Melk, kaas, boter
d. Carne	162/168	d. Vlees
e. Pesce	168	e. Vis
6. Consumo umano pro capite	174	6. Verbruik per hoofd
a. Cereali	174	a. Granen
b. Altri prodotti di origine vegetale	174	b. Altre produkten op plantaardige basis
c. Latte, formaggi, burro	174	c. Melk, kaas, boter
d. Carne	180	d. Vlees
e. Pesce	180	e. Vis
f. Grassi ed oli	180	f. Vetten en oliën
7. Dati di popolazione utilizzati per il calcolo del consumo umano pro capite	180	7. Bevolkingscijfers die bij de berekening van het verbruik per inwoner gebruikt werden
<b>Pubblicazioni di statistica agraria</b>	<b>186</b>	<b>Publikaties over landbouwstatistiek</b>
A : Per anni	186	A : Naar jaren
B : Per materie	187	B : Naar inhoud
<b>Pubblicazioni dell'Istituto Statistico delle Comunità Europee</b>	<b>188</b>	<b>Publikaties van het Bureau voor de Statistiek der Europese Gemeenschappen</b>

## Zeichen und Abkürzungen

Nichts
Unbedeutend (im allgemeinen weniger als die Hälfte der kleinste in der betreffenden Reihe verwendeten Einheit oder Dezimalen)
Kein Nachweis vorhanden
Durchschnitt
Prozent
Unsichere oder geschätzte Angabe
Schätzung des Statistischen Amtes der Europäischen Gemeinschaften
Prozentsatz rechnerisch nicht darstellbar
Vorläufige Angabe
Geheim
Bruch beim Vergleich
Liter
Hektoliter
Kilogramm
Metrische Tonne
Europäische Wirtschaftsgemeinschaft
Statistisches Amt der Europäischen Gemeinschaften
Belgisch-luxemburgische Wirtschaftsunion
12 Monate zweier Kalenderjahre
Mit „davon“ werden alle Fälle gekennzeichnet, in denen sämtliche Unterpositionen einer Position angegeben sind; die Aufgliederung in nur einige Unterpositionen wird durch „darunter“ kenntlich gemacht
Abweichungen in den Summen durch Runden der Zahlen

## Abréviations et signes employés

—	néant
0	donnée très faible (généralement inférieure à la moitié de la dernière unité ou décimale des nombres mentionnés sous la rubrique)
.	donnée non disponible
Ø	moyenne
%	pourcentage
( )	donnée incertaine ou estimée
[ ]	estimation faite par l'Office Statistique des Communautés Européennes
x	pourcentage non calculable
p/prov.	donnée provisoire
S	secret
	rupture dans la comparabilité
l	litre
hl	hectolitre
kg	kilogramme
t	tonne métrique
EWG/CEE	Communauté Economique Européenne
SAEG/OSCE	Office Statistique des Communautés Européennes
UEBL/BLEU	Union Economique Belgo-Luxembourgeoise
1965/66	12 mois de deux années civiles
davon/soit darunter/dont	Le terme « soit » est utilisé lorsque tous les éléments existent pour reconstituer le total, alors que le terme « dont » est employé lorsque seule une partie des éléments est fournie
	Les différences dans les totaux proviennent de l'arrondissement des chiffres

Inhaltswiedergabe  
nur mit Quellennachweis gestattet

La riproduzione dei dati è subordinata alla citazione della fonte

Reference to this publication is requested for reproduction of any data

La reproduction des données est subordonnée à l'indication de la source

Het overnemen van gegevens is toegestaan mits duidelijke bronvermelding



**Allgemeine Versorgungsberechnungen  
für landwirtschaftliche Erzeugnisse**

**Statistiques générales d'approvisionnement  
en produits agricoles**



Abschnitt A  
**Vorbemerkungen**

Chapitre A  
**Remarques préliminaires**

## Vorbemerkungen

(Texte français voir page 12)

Dieses Heft enthält *ausgewählte Zusammenstellungen* aus allen bisher vom Statistischen Amt der Europäischen Gemeinschaften veröffentlichten Versorgungsbilanzen für landwirtschaftliche Erzeugnisse, wobei außerdem großer Wert auf die Aufstellung von *langfristigen Zahlenreihen* gelegt worden ist. Damit werden für die wichtigsten der menschlichen Ernährung dienenden Erzeugnisse aus der Landwirtschaft eine Anzahl von Berechnungen über die Versorgungslage der Gemeinschaft und der einzelnen Mitgliedsländer während der letzten elf Jahre in konzentrierter Form dargestellt. Ähnliche Angaben wurden bereits einmal, und zwar in Heft 5/1963 der Serie „Agrarstatistik“ veröffentlicht.

Bei den nunmehr vorgelegten Berechnungen sind auch Angaben für Gemüse, Obst, Kartoffeln, Kartoffelstärke, Hülsenfrüchte, Fische und Nahrungsfette (andere als Butter) aufgenommen worden, so daß die nachstehenden Übersichten nahezu eine vollständige Darstellung aller für Ernährungszwecke dienenden Agrarerzeugnisse bieten. Bei einigen Erzeugnisgruppen konnte das Statistische Amt der Europäischen Gemeinschaften bisher noch keine eigenen Versorgungsbilanzen aufstellen. Dies ist der Fall bei Eiern und einer Reihe weiterer landwirtschaftlicher Erzeugnisse (z.B. Tabak, Hopfen, usw.). Diese Erzeugnisse sind daher nicht in den nachstehenden Übersichten aufgeführt. Alle Zahlen beziehen sich auf die „*Gesamtbilanzen*“, d.h. Bilanzen, in denen sowohl die auf den Märkten gehandelten Mengen wie auch die Selbstversorgermengen enthalten sind. Darüber hinaus sind auch „*Marktbilanzen*“, und zwar für Blumenkohl, Tomaten, Äpfel, Birnen, Pfirsiche und Trauben, aufgenommen worden. Für diese Erzeugnisse stehen Gesamtbilanzen nicht zur Verfügung.

Die Zahlenreihen umfassen den Zeitraum 1955/56 bis 1965/66. Für einige, erst in letzter Zeit bearbeitete Erzeugnisgruppen konnten die Bilanzen allerdings nur für einen späteren Zeitraum als 1955/56 ausgearbeitet werden. Bei diesen Bilanzen (es handelt sich um die Marktbilanzen für die bereits erwähnten Gemüse- und Obstarten) beginnen die Zahlenreihen erst ab 1957/58 und bei Fischen erst ab 1959/60.

Für einige Erzeugnisse fehlen Informationen über das letzte Wirtschaftsjahr, da die Versorgungsbilanzen noch nicht bis auf den Stand von 1965/66 nachgeführt werden konnten. Die leeren Spalten und Zeilen erlauben es den Interessenten, die erforderlichen Ergänzungen selbst nachzutragen, sobald die jährlichen Nachträge der betreffenden Versorgungsbilanzen (Milch und Milcherzeugnisse, Fleisch, Fische sowie Fette und Öle) für das Wirtschaftsjahr 1965/66 veröffentlicht sind.

**Abschnitt B** bringt drei graphische Darstellungen.

Das erste Schaubild zeigt für die EWG als Ganzes *den Grad der Selbstversorgung* bei ausgewählten Erzeugnissen von 1955/56 bis 1965/66 (bzw. 1964/65) auf der Grundlage der Gesamtbilanzen. Darüber hinaus wird für das jeweilige letzte Jahr die Selbstversorgungslage in jedem Mitgliedstaat getrennt ausgewiesen.

In dem zweiten Schaubild ist — gleichfalls für die Jahre 1955/56 bis 1965/66 — *der Anteil des Intrahandels* (einmal nach den Einfuhrstatistiken, zum anderen nach den Ausfuhrstatistiken) *an den gesamten Einfuhr- bzw. Ausfuhrmengen* dargestellt. Die aufgenommenen Erzeugnisse wurden je nach ihrer Bedeutung den Gesamtbilanzen oder den Marktbilanzen entnommen. Letzteres gilt für die verschiedenen Gemüse- und Obstarten.

Das dritte Schaubild zeigt für die Länder sowie für die Gemeinschaft als Ganzes *die Entwicklung des Nahrungsverbrauches je Kopf*. Die betrachteten Erzeugnisse, die den Gesamtbilanzen entnommen wurden, sind die gleichen wie in dem ersten Schaubild. Der Zeitraum umfaßt wieder die Jahre 1955/56 bis 1965/66.

**Abschnitt C** enthält für zwei Stichjahre und einen verkürzten Zeitabschnitt (die Jahre 1955/56 und 1959/60 sowie die drei letzten Jahre 1963/64, 1964/65, 1965/66) *einige besonders wichtige Ergebnisse*, die dem Abschnitt D entnommen wurden. In Abschnitt C werden für jedes einzelne Erzeugnis verschiedene Berechnungen (über den Selbstversorgungsgrad, den Binnen- und Gesamtaußenhandel und den Nahrungsverbrauch pro Kopf) zusam-

mengefaßt dargestellt. Umgekehrt enthält Abschnitt D in jeder Tabelle jeweils nur eine dieser Berechnungsarten, aber dann jeweils für alle Erzeugnisse. In dem Abschnitt C wird jedesmal auf die Seiten des Abschnittes D verwiesen, in denen die ausführlichen Berechnungen nachgeschlagen werden können.

In **Abschnitt D** sind die ausführlichen Angaben nach folgendem Tabellenschema veröffentlicht :

Tab. 1 enthält für 44 Erzeugnisse den Grad der Selbstversorgung mit den für diese Berechnung notwendigen Elementen, nämlich „verwendbare Erzeugung“ und „gesamte Inlandsverwendung“.

Einheitlich wurde für die Angaben über die Erzeugung der Begriff „verwendbare Erzeugung“ benutzt. Darunter ist die Erzeugung der Landwirtschaft nach Abzug der Ernteverluste und des Schwunds in der Landwirtschaft zu verstehen, d.h. also, daß in diesem Posten jene Erzeugungsmengen ausgewiesen werden, die die Landwirtschaft aus der betreffenden Ernte für den Markt und den Eigenverbrauch verwenden kann.

Bei den Erzeugnisgruppen Fleisch und Fische wird die etwas abweichende Abgrenzung des Begriffes näher durch Fußnoten erklärt. Wegen weiterer Einzelheiten wird auf die Vorbemerkungen in den Veröffentlichungen über die Bilanzen der jeweiligen Erzeugnisse verwiesen.

Unter „gesamte Inlandsverwendung“ wird die Verwendung für alle Zwecke verstanden : d.h. für Nahrung, Futter, Industrie, Saatgut, sowie unter Einschluß der Marktverluste.

Tab. 2 enthält für acht Gemüse- und Obstarten <sup>1)</sup> den Grad der Selbstversorgung aufgrund der Marktbilanzen. Für diese Erzeugnisse konnten bisher nur Marktbilanzen (ohne Angaben für die Selbstversorgung) aufgestellt werden. Die Berechnungen wurden für die sechs Frischerzeugnisse mit Hilfe der Elemente „Verkäufe der erwerbsmäßigen Erzeuger“ und „Inlandsverwendung über den Markt <sup>2)</sup>“ vorgenommen. Bei den zwei verarbeiteten Erzeugnissen (verarbeitete Tomaten und verarbeitete Pfirsiche) wurden die „Mengen zur Verarbeitung für Nahrungszwecke“ und die der „Inlandsverwendung über den Markt“ einander gegenübergestellt.

Tab. 3 enthält für alle 52 Erzeugnisse die gesamten Ausfuhr- und Einfuhrzahlen und den daraus gebildeten Saldo, der Ausfuhr- oder Einfuhrüberschuß genannt wird. Der Ausfuhrüberschuß wird mit einem *a* Zeichen, der Einfuhrüberschuß mit einem *b* Zeichen angegeben. Bei den Außenhandelszahlen ist — wie in den früheren Veröffentlichungen erklärt wurde — nicht nur das betreffende Erzeugnis selbst (z.B. Getreide) einbezogen worden, sondern auch die bedeutendsten verarbeiteten Erzeugnisse. Dabei sind diese aus- bzw. eingeführten Mengen an verarbeiteten Erzeugnissen auf das eigentliche Grunderzeugnis (z.B. Getreidewert) umgerechnet worden.

Tab. 4 zeigt die Unterteilung der Ausfuhr der einzelnen Länder und der EWG einmal nach den Lieferungen an andere EWG-Mutterländer (= „Intrahandel“) sowie außerdem nach anderen Gebieten (= „Extrahandel“). Ergänzend wird der Anteil des Intrahandels am Gesamthandel ausgewiesen.

Tab. 5 gibt die entsprechende Aufteilung bei den Einfuhren wieder.

Tab. 6 gibt die Höhe des Verbrauches an Nahrungsmitteln je Einwohner und Jahr wieder. Für die Marktbilanzen ist diese Berechnung nicht möglich, da Angaben über die Zahl der Personen, die durch den Markt beliefert werden, nicht vorliegen.

<sup>1)</sup> Blumenkohl, Tomaten, verarbeitete Tomaten, Äpfel, Birnen, Pfirsiche, verarbeitete Pfirsiche und Trauben.

<sup>2)</sup> Unter „Inlandsverwendung über den Markt“ werden die Mengen für Nahrungszwecke (in frischer und bearbeiteter Form) verstanden, sowie die Verluste auf dem Markt.

---

Tab. 7 enthält die bei der Berechnung des Nahrungsverbrauches je Kopf zugrunde liegenden *Bevölkerungszahlen*.

Die folgenden **besonderen Anmerkungen** sind außerdem zum Verständnis und zur Beurteilung der Ergebnisse zu erwähnen :

- Die in den nachstehenden Tabellen enthaltenen Bezeichnungen für die einzelnen Erzeugnisse sind *Kurzbezeichnungen*. So ist z.B. bei der „Gerste“ das Sommermenggetreide einbezogen, ohne daß dies hier ausdrücklich erwähnt worden ist. *Verarbeitete Erzeugnisse* sind gleichfalls einbezogen. Bei den Außenhandelszahlen wurde z.B. unter „Gerste“ der Getreidewert von Nahrungsmitteln und anderen Erzeugnissen auf der Grundlage von Gerste berücksichtigt. Einzelheiten sind aus den früheren Veröffentlichungen über die betreffenden Versorgungsbilanzen zu entnehmen.
- Die Bilanzen beziehen sich nur auf die EWG-Mutterländer. Die französischen Übersee-Departements sind also nicht einbezogen.
- In der Regel beziehen sich die Zahlen auf *Wirtschaftsjahre* (1. Juli bis 30. Juni), beim Wein dagegen auf die Zeit vom 1. September bis 31. August. Bei den Marktbilanzen für die sechs oben aufgeführten Gemüse- und Obstarten wurde aufgrund der unterschiedlichen Erntezeiten der verschiedenen Arten einheitlich die Periode vom 1. April bis zum 31. März verwendet. In den Fällen, in denen aufgrund nationaler Angaben andere Zeitabschnitte verwendet wurden, wird bei den betreffenden Erzeugnissen in einer Fußnote besonders darauf hingewiesen.
- In den Bilanzen ist Berlin-West in den Zahlen der BR Deutschland enthalten. Das Saarland wurde bis einschließlich 1958/59 bei Frankreich, ab 1959/60 bei der BR Deutschland aufgeführt.
- Bei den aufgeführten Außenhandelszahlen wird der Handel zwischen den einzelnen EWG-Mutterländern als „Intrahandel“, der Handel mit allen übrigen Gebieten als „Extrahandel“ bezeichnet. Die in den Tabellen 4 und 5 enthaltenen EWG-Außenhandelszahlen sind die Summen der einzelnen Länderangaben. Es wird also auch für die Gemeinschaft als Ganzes der „Intrahandel“ ausgewiesen, der — im Gegensatz zur Betrachtung einzelstaatlicher Zahlen — streng genommen nicht als echter „Außen“-handel angesehen werden dürfte.
- Der „Intrahandel“ kann auf zwei Arten berechnet werden : Erstens durch Addition der diesbezüglichen Ausfuhren (nach den Ausfuhrstatistiken der Ausfuhrländer), zweitens durch Addition der diesbezüglichen Einfuhren (nach den Einfuhrstatistiken der Einfuhrländer). Obwohl die Einfuhrstatistiken wahrscheinlich die genaueren Ergebnisse liefern (siehe dazu die „Vorbemerkungen“ zu den einzelnen Versorgungsbilanzen) und diese daher üblicherweise zur Bestimmung des „Intrahandels“ verwendet werden, mußten bei der Tabelle 4 von Abschnitt D (Intrahandel in % der Gesamtausfuhren) und den entsprechenden Berechnungen in Abschnitt C dennoch die Ergebnisse nach den Ausfuhrstatistiken nachgewiesen werden. Bei der im Rahmen jeder Bilanz vorgenommenen Bilanzierung wurde und wird dagegen der „Intrahandel“ stets auf der Grundlage der Einfuhrstatistiken errechnet.
- Bei den Tabellen 4 und 5 des Abschnittes D, die sich auf den Außenhandel beziehen, ist es nicht immer möglich, den Intrahandel in Prozent des Gesamthandels zu berechnen :
  - a) Das ist einmal der Fall, wenn sowohl Intrahandel wie Gesamthandel nur sehr geringe Mengen aufweisen (d.h. weniger als 500 t), dargestellt in den Tabellen durch eine „0“). In der Zeile des Prozentsatzes ist dann das Zeichen „x“ eingefügt.

---

<sup>1)</sup> Die statistische Einheit beider Tabellen ist 1 000 t. Eine Menge von weniger als 500 t muß folglich mit „0“ bezeichnet werden.

- b) Der Prozentsatz des Intrahandels am Gesamthandel wird in den Fällen mit „(0)“ bezeichnet, in denen der Intrahandel selbst nicht größer als „0“ ist (das heißt unter 500 t) und zugleich Extrahandel und Gesamthandel nach den auf 1 000 t abgerundeten Zahlen untereinander gleich groß erscheinen.
- Gegenüber den früheren Veröffentlichungen der Bilanzen sind für die einzelnen Erzeugnisgruppen *einige Berichtigungen* eingearbeitet worden. Das gilt insbesondere für den Nahrungsverbrauch je Kopf, da die dieser Berechnung zugrunde liegenden Bevölkerungszahlen von einigen Ländern nachträglich berichtigt wurden. Die gültigen Bevölkerungszahlen sind in Tabelle 7 von Abschnitt D wiedergegeben.
- Berichtigungen wurden auch vorgenommen, wenn durch verschiedenartige nationale Gliederungsprinzipien die Zahlen der einzelnen Länder untereinander nicht vergleichbar waren. In diesen Fällen wurden — falls möglich — vom Statistischen Amt der Europäischen Gemeinschaften nachträgliche Umrechnungen vorgenommen, um die einzelnen nationalen Statistiken besser aufeinander abzustimmen. Insbesondere mußten für Frankreich die Erzeugungs- und Verwendungszahlen für Schweinefleisch der Jahre 1955/56 bis 1962/63 verändert werden. Um den Gewichtsanteil „Schweinekopf“, der bei den gelieferten französischen Zahlen bis 1962/63 nicht enthalten war, einzubeziehen, mußten die Originalzahlen mit dem Faktor 1,08 multipliziert werden. Bei den Zahlen für Fleisch wird noch einmal auf folgende Abweichungen gegenüber den nationalen Statistiken verwiesen :
- a) Für Italien werden die „vitelloni“, nach der Definition der übrigen EWG-Länder zu Rindfleisch und nicht wie in den italienischen Statistiken zu Kalbfleisch gezählt.
- b) Bei den Niederlanden wird der Rückenspeck bei den Angaben für Schweinefleisch nicht berücksichtigt.
- Im Laufe des Beobachtungszeitraumes von elf Jahren ließ es sich nicht vermeiden, daß bestimmte *methodische Veränderungen* vorgenommen werden mußten. Sie sind drucktechnisch durch „Balken“ (I) gekennzeichnet. Gleiches gilt, wenn die Vergleichbarkeit zwischen den verschiedenen nationalen Zahlen gestört ist.
- Die seit 1961 in der Serie „Agrarstatistik“ veröffentlichten verschiedenartigen **ausführlichen Bilanzen** können entsprechend dem nachfolgenden Schema jeweils schnell herausgefunden werden.

Jahrgang und Nummer der Serie „Agrarstatistik“  
mit Veröffentlichungen über Versorgungsbilanzen

Erfaßte Erzeugnisgruppen	1961	1962	1963	1964	1965	1966	1967
Getreide	3	2	3	2	1	1	1
Reis			5 <sup>1)</sup>	2	1	1	1
Zucker, Zuckerrüben, Glukose, Honig	4		5	2	1	2	1
Gemüse und Obst						6	10 <sup>2)</sup>
Kartoffeln, Kartoffelstärke, Hülsenfrüchte, Kakao						6	10 <sup>2)</sup>
Wein		4		4	5	6	9 <sup>2)</sup>
Milch und Milcherzeugnisse		1		5		3	2
Fleisch			1	5	7	7	
Fische				7	6	9	
Fette und Öle (ohne Butter)					2		5

<sup>1)</sup> Die in früheren Heften enthaltenen Reisbilanzen wurden durch Heft 5/1963 berichtigt.

<sup>2)</sup> Erscheint demnächst.

## Remarques préliminaires

(Deutscher Text siehe Seite 8)

Ce fascicule rassemble une sélection portant sur plusieurs années de toutes les données qui concernent les bilans d'approvisionnement en produits agricoles publiés jusqu'à présent par l'Office Statistique des Communautés Européennes. Cela a permis de présenter sous une forme concentrée, pour les principaux produits de l'agriculture destinés à l'alimentation humaine, un certain nombre de calculs sur la situation de l'approvisionnement dans la Communauté et dans les différents pays membres au cours des onze dernières années. Des données analogues ont déjà fait l'objet d'une publication dans le fascicule 5/1963 de la série « Statistique Agricole ».

Les présents calculs reprennent également des données concernant les légumes, les fruits, les pommes de terre, les féculs de pommes de terre, les légumes secs, les poissons et les graisses alimentaires (autres que le beurre). Cette récapitulation tend ainsi à offrir un éventail assez complet des produits agricoles servant à des fins alimentaires. Pour quelques groupes de produits l'OSCE s'est vu dans l'impossibilité d'établir des bilans d'approvisionnement; c'est notamment le cas pour les œufs et pour une série d'autres produits agricoles (p. ex. le tabac, le houblon, etc.). Ces produits ne sont de ce fait pas repris dans les tableaux qui suivent. Tous les chiffres publiés se rapportent aux « bilans totaux », c'est-à-dire des bilans dans lesquels sont comprises aussi bien les quantités commercialisées au stade du marché que les quantités destinées à l'auto-approvisionnement. Des « bilans du marché » ont été également repris pour les choux-fleurs, les tomates, les pommes, les poires, les pêches et les raisins étant donné que des bilans totaux n'étaient pas disponibles pour ces produits.

Les séries chiffrées portent sur la période 1955/56 à 1965/66 y compris. Pour quelques groupes de produits récemment pris en considération, les bilans n'ont toutefois pu être élaborés que pour une période ultérieure à 1955/56. En ce qui concerne ces bilans (il s'agit des bilans du marché pour les différentes espèces de légumes et de fruits déjà mentionnées) les séries chiffrées ne sont données qu'à partir de 1957/58; pour les poissons, elles ne le sont qu'à partir de 1959/60. Pour quelques produits l'absence d'informations sur la dernière année agricole est due au fait que les bilans d'approvisionnement n'ont pas encore pu être mis à jour jusqu'en 1965/66. Les colonnes et rangées laissées en blanc permettent aux intéressés d'apporter eux-mêmes les informations complémentaires requises au fur et à mesure que les bilans d'approvisionnement annuels (lait et produits laitiers, viande, poissons ainsi que graisses et huiles) faisant défaut, seront publiés pour l'année agricole 1965/66.

Le **chapitre B** reprend trois représentations graphiques. Le premier graphique montre pour la CEE dans son ensemble le degré de l'auto-approvisionnement de produits sélectionnés basé sur les bilans totaux depuis 1955/56 jusqu'en 1965/66 (resp. 1964/65). Par ailleurs, la situation de l'approvisionnement de chacun des pays membres en particulier a été reprise chaque fois pour la dernière année.

Le deuxième graphique représente pour les années 1955/56 à 1965/66 également, la part du commerce intra-CEE (d'abord d'après les statistiques d'importation, ensuite d'après les statistiques d'exportation) dans les importations totales resp. les exportations totales. Les produits considérés ont été suivant les possibilités repris des bilans totaux ou des bilans du marché (ce dernier est le cas pour les différentes espèces de légumes et de fruits).

Le troisième graphique permet de suivre pour les différents pays ainsi que pour la Communauté dans son ensemble l'évolution de la consommation humaine par tête. Les produits considérés qui ont été repris des bilans totaux sont les mêmes que ceux du premier graphique. La période couvre également les années 1955/56 à 1965/66.

Le **chapitre C** contient pour deux années de référence et pour une période plus limitée (1955/56, 1959/60 ainsi que 1963/64, 1964/65 et 1965/66) quelques résultats particulièrement importants, extraits du chapitre D. Dans le chapitre C sont repris, d'une manière récapitulative, pour chaque produit en particulier, différents calculs (sur le degré de l'auto-approvisionnement, le commerce intra-CEE et le commerce total ainsi que la consommation humaine par tête). A l'opposé dans le chapitre D chaque tableau représente un de ces différents calculs,



appliqué chaque fois à tous les produits considérés. Il est renvoyé chaque fois dans le chapitre C aux pages du chapitre D, dans lesquelles peuvent être trouvés les calculs détaillés correspondants.

Dans le **chapitre D**, les tableaux avec les *résultats détaillés* sont publiés d'après le schéma suivant :

Tabl. 1 : contient pour 44 produits le *degré de l'auto-approvisionnement* ainsi que les éléments nécessaires pour ce calcul à savoir « production utilisable » et « utilisation indigène totale ».

Le concept « production utilisable » a été retenu d'une manière uniforme pour les données de production. Par cela, il faut comprendre la production de l'agriculture déduction faite des pertes à la récolte et des freintes à l'agriculture; on comprend donc sous cette désignation les quantités récoltées destinées au marché et à l'auto-consommation.

Pour les groupes de produits se rapportant à la viande et aux poissons, les délimitations s'écartant quelque peu du concept utilisé sont expliquées plus précisément par des notes de bas de page. Pour d'autres détails, on renvoie aux remarques préliminaires des publications portant sur les bilans de chacun des produits considérés en particulier.

Par « utilisation indigène totale » on entend l'utilisation pour toutes fins à savoir alimentation humaine, alimentation animale, industrie, semences y compris pertes au marché.

Tabl. 2 : contient pour 8 espèces de légumes et de fruits <sup>1)</sup> le *degré de l'auto-approvisionnement calculé sur la base des bilans du marché*. Pour ces produits seuls des bilans du marché (sans donnée sur l'auto-approvisionnement) ont pu être élaborés jusqu'à présent.

Les calculs concernant ces six produits frais ont été établis au départ des éléments « ventes par les producteurs professionnels » et « utilisation indigène du marché » <sup>2)</sup> tandis que sont confrontés pour les deux produits transformés (tomates transformées et pêches transformées) les éléments « transformation à des fins alimentaires » et « utilisation indigène du marché ».

Tabl. 3 : contient pour l'ensemble des 52 produits les *chiffres des exportations et des importations totales ainsi que le solde dénommé excédent d'export/import* qui en est déduit. L'excédent d'exportation est désigné par un *a*, tandis que l'excédent d'importation l'est par un *b*. Ces chiffres du commerce extérieur ne comprennent pas seulement, comme il est mentionné dans les publications précédentes, le produit considéré (p.ex. céréales) mais également les principaux produits transformés. A cet effet, les quantités de produits transformés exportés ou importés sont converties en valeur du produit de base (p.ex. équivalent de céréales).

Tabl. 4 : donne la *répartition des exportations* des pays membres et de la CEE d'après les livraisons aux autres pays métropoles de la CEE (= « commerce intra-CEE ») de même qu'à d'autres pays (= « commerce extra-CEE »). Il en ressort le pourcentage du commerce intra par rapport au commerce total.

Tabl. 5 : donne la *répartition correspondante pour les importations*.

Tabl. 6 : donne l'*importance de la consommation humaine par habitant et par année*. (Les données concernant le nombre de personnes s'approvisionnant au marché n'étant pas disponibles, il n'a pas été possible de prévoir ces calculs pour les bilans du marché).

<sup>1)</sup> Choux-fleurs, tomates, tomates transformées, pommes, poires, pêches, pêches transformées et raisins.

<sup>2)</sup> Par « utilisation indigène du marché », on entend les quantités destinées à l'alimentation humaine (fraîches ou transformées) ainsi que les pertes au marché.

Tabl. 7 : contient les chiffres de population qui sont à la base du calcul de la consommation humaine par tête.

Pour une meilleure compréhension et utilisation des résultats, il y a lieu de mentionner les remarques particulières suivantes :

- les désignations figurant dans les tableaux suivants pour les différents produits sont des termes abrégés. Ainsi par exemple, le mélange de céréales d'été est inclus dans « l'orge » sans que cela ait été mentionné expressément. Les produits transformés sont également inclus. Pour les chiffres du commerce extérieur par exemple, on a considéré sous « orge » l'équivalent en céréales des aliments et autres produits à base d'orge ainsi que du malt. De plus amples détails sur les bilans d'approvisionnement considérés peuvent être extraits des publications antérieures.
- Les bilans concernent uniquement les pays métropoles de la CEE. Les départements français d'Outre-Mer ne sont pas compris.
- En règle générale, les chiffres portent sur l'année agricole (1<sup>er</sup> juillet au 30 juin). Pour le vin par contre, la période va du 1<sup>er</sup> septembre au 31 août. Etant donné, en ce qui concerne les bilans du marché pour les six espèces de légumes et de fruits déjà mentionnés, que la récolte s'effectue à différents moments de l'année, la période unique du 1<sup>er</sup> avril au 31 mars a été adoptée pour ces diverses espèces. Lorsque des statistiques nationales sont établies sur la base d'une autre période, il est renvoyé pour le produit considéré à une note de bas de page précisant la nouvelle période.
- Dans les bilans, Berlin-Ouest est inclus dans les chiffres de la République Fédérale d'Allemagne. Jusqu'en 1958/59, la Sarre a été comprise dans la France, à partir de 1959/60 dans la République Fédérale d'Allemagne.
- Pour le commerce extérieur, les chiffres indiqués se répartissent en « commerce intra-CEE » entre les différents pays métropoles de la CEE et « commerce extra-CEE » pour les autres pays. Les chiffres du commerce extérieur de la Communauté figurant aux tableaux 4 et 5 sont les totaux des données des différents pays. Pour la Communauté dans son ensemble, le « commerce intra-CEE » qui, contrairement aux chiffres pour les différents pays, ne peut être réellement considéré comme « commerce extérieur », est également indiqué.
- Le « commerce intra-CEE » peut être calculé de deux manières : premièrement en additionnant les exportations correspondantes (d'après les statistiques des exportations des pays exportateurs), deuxièmement, en additionnant les importations correspondantes (d'après les statistiques des importations des pays importateurs). Bien que les statistiques des importations donnent probablement des résultats les plus exacts (voir à ce sujet les « remarques préliminaires » aux différents bilans d'approvisionnement) et bien qu'elles soient habituellement utilisées à cet effet pour évaluer le « commerce intra-CEE », il a malgré tout fallu élaborer pour le tableau 4 du chapitre D (commerce intra-CEE en % des exportations totales) et pour les calculs correspondants du chapitre C, les résultats correspondants d'après les statistiques des exportations. Par contre, pour les calculs repris dans le cadre de chaque bilan, le « commerce intra-CEE » a été et est toujours calculé sur la base des statistiques des importations.
- Dans les tableaux 4 et 5 du chapitre D relatifs au commerce extérieur, il n'a pas toujours été possible de calculer le commerce intra-CEE en % du commerce total.
  - a) D'abord se présente le cas où le commerce intra-CEE ainsi que le commerce total constituent une quantité très faible (c'est-à-dire moins de 500 t), représentée dans les tableaux par « 0 »<sup>1)</sup>. A la ligne du pourcentage on a utilisé dans ce cas le signe « x ».

<sup>1)</sup> L'unité statistique utilisée dans les deux tableaux est 1 000 t. Toute quantité inférieure à 500 t doit être indiquée par un « 0 ».

- b) Le pourcentage du commerce intra-CEE par rapport au commerce total est représenté par « (0) », dans le cas où — les échanges intra-communautaires ne s'élevant pas au-delà de « 0 » (c'est-à-dire moins de 500 t) — les chiffres arrondis à 1 000 t du commerce extra-CEE et du commerce total sont de la même grandeur.
- A l'opposé des anciennes publications de bilans, *quelques rectifications* ont été apportées aux différents groupes de produits. Ceci est valable en particulier pour la consommation humaine par tête, étant donné que les chiffres de population employés pour ce calcul ont été rectifiés ultérieurement par quelques pays membres. Les chiffres de population définitifs sont repris dans le tableau 7 du chapitre D.
- Des rectifications ont été requises également lorsque les chiffres des différents pays n'étaient pas comparables entre eux à cause des principes différents ayant dicté la répartition nationale. Dans ces cas, l'OSCE a effectué toute conversion supplémentaire possible tendant à rendre les différentes statistiques nationales comparables. C'est notamment le cas pour la France dont les chiffres de production et d'utilisation de la viande porcine pour les années 1955/56 à 1962/63 ont dû être modifiés. Afin de tenir compte du poids de la tête de porc, qui jusqu'à 1962/63 n'était pas compris dans les chiffres originaux de la France, on a dû multiplier ces derniers par le facteur 1,08. Pour les chiffres de la viande, il est rappelé une fois encore les divergences pouvant être constatées par rapport aux statistiques nationales :
- a) Pour l'Italie, les « vitelloni » sont classés, suivant la définition des autres pays de la CEE, dans la viande de bœuf plutôt que de l'être dans la viande de veau comme c'est le cas dans la statistique italienne.
- b) Pour les Pays-Bas, le lard de dos n'est pas pris en considération dans les données relatives à la porcine viande.
- Au cours des onze années de la période de référence il a été impossible d'éviter *certaines modifications méthodologiques*. Celles-ci sont indiquées à l'aide d'un « trait vertical » (I). Le même signe est valable également lorsque la comparabilité entre les différentes données nationales est rompue.

Les différents **bilans détaillés** publiés à partir de 1961 dans la série « **Statistique Agricole** » peuvent être retrouvés rapidement d'après le schéma suivant :

Année et numéro des publications de la série « Statistique agricole »  
concernant les bilans d'approvisionnement

Groupes de produits considérés	1961	1962	1963	1964	1965	1966	1967
Céréales	3	2	3	2	1	1	1
Riz			5 <sup>1)</sup>	2	1	1	1
Sucre, betteraves sucrières, glucose, miel	4		5	2	1	2	1
Légumes et fruits,						6	10 <sup>2)</sup>
Pommes de terre, féculs de pommes de terre, légumes secs, cacao						6	10 <sup>2)</sup>
Vin		4		4	5	6	9 <sup>2)</sup>
Lait et produits laitiers		1		5		3	2
Viande			1	5	7	7	
Poissons				7	6	9	
Graisses et huiles (sans le beurre)					2		5

<sup>1)</sup> Les bilans du riz publiés dans les fascicules antérieurs ont été rectifiés dans le fascicule 5/1963.

<sup>2)</sup> A paraître prochainement.



**Abschnitt B**  
**Graphiken**

**Chapitre B**  
**Graphiques**

D =  
F =  
I =  
N =  
BL =

Grad der Selbstversorgung  
(Erzeugung in % der gesamten Inlandsverwendung)

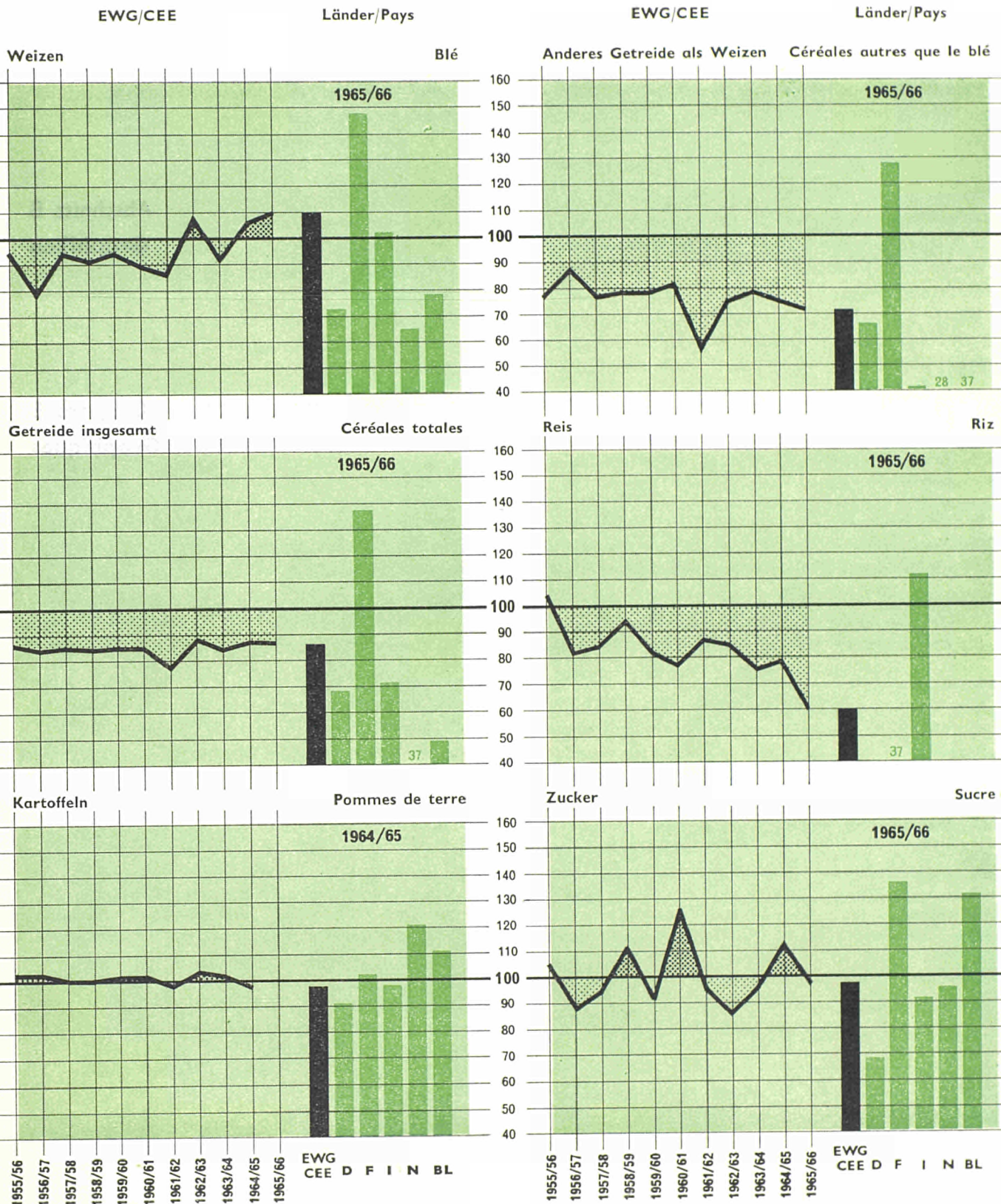

Deutschland (BR)  
 France  
 Italia  
 Nederland  
 Belg.-Luxemb.

Degré de l'auto-approvisionnement  
 (Production en % de l'utilisation indigène totale)

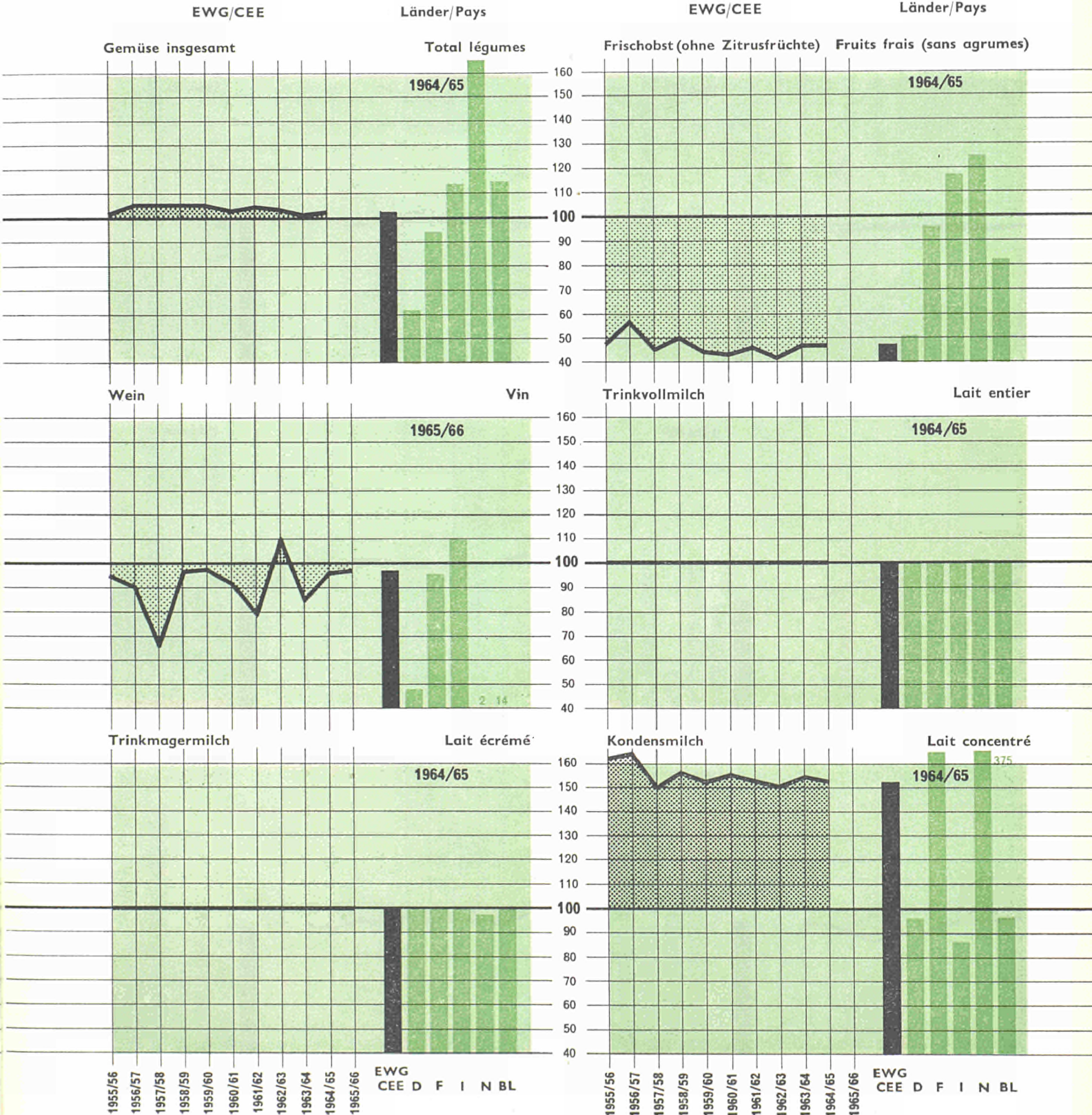

D =  
F =  
I =  
N =  
BL =

Grad der Selbstversorgung  
(Erzeugung in % der gesamten Inlandsverwendung)

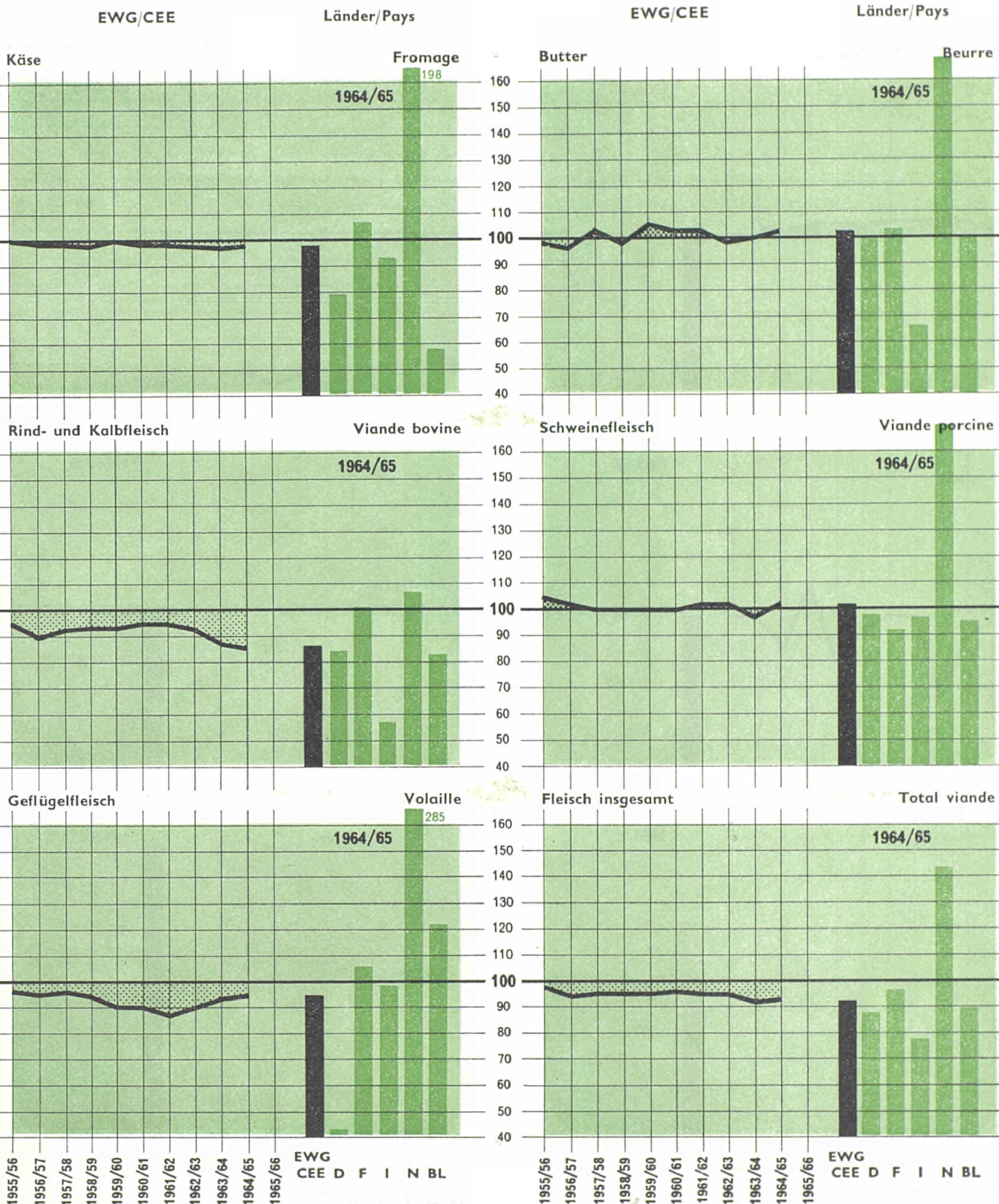



Deutschland (BR)  
 France  
 Italia  
 Nederland  
 Belg.-Luxemb.

Degré de l'auto-approvisionnement  
 (Production en % de l'utilisation indigène totale)

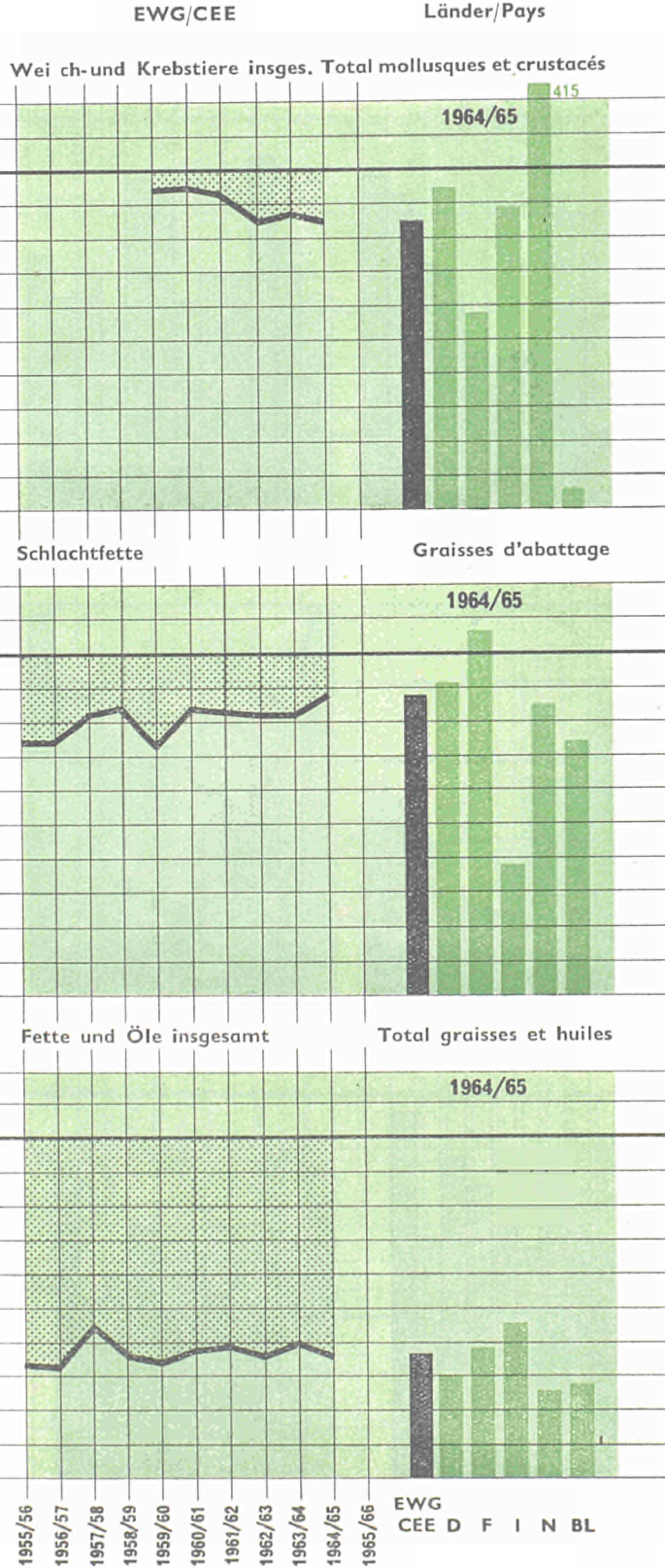
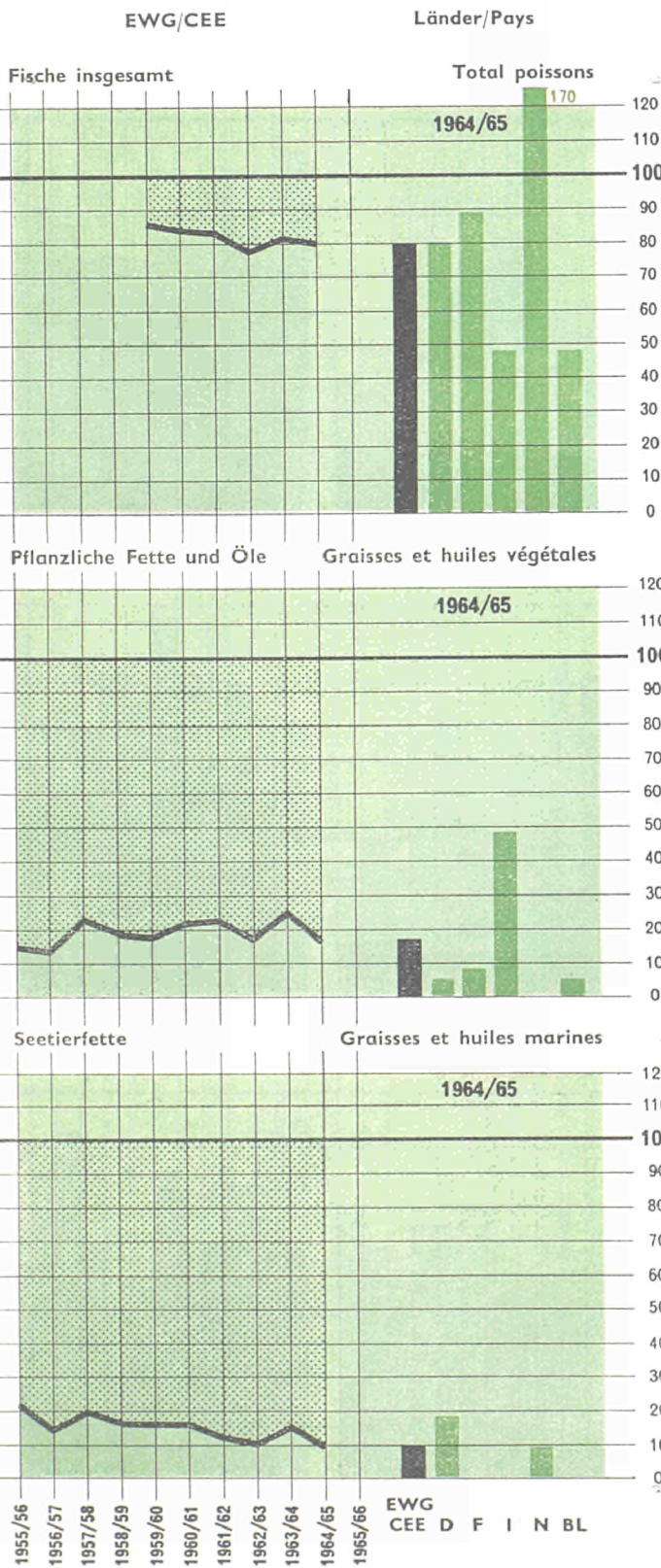

Gesamtes Handelsvolumen  
Commerce total



Anteile des Intrahandels am gesamten Handelsvolumen

● Nicht Verfügbar/Non disponible

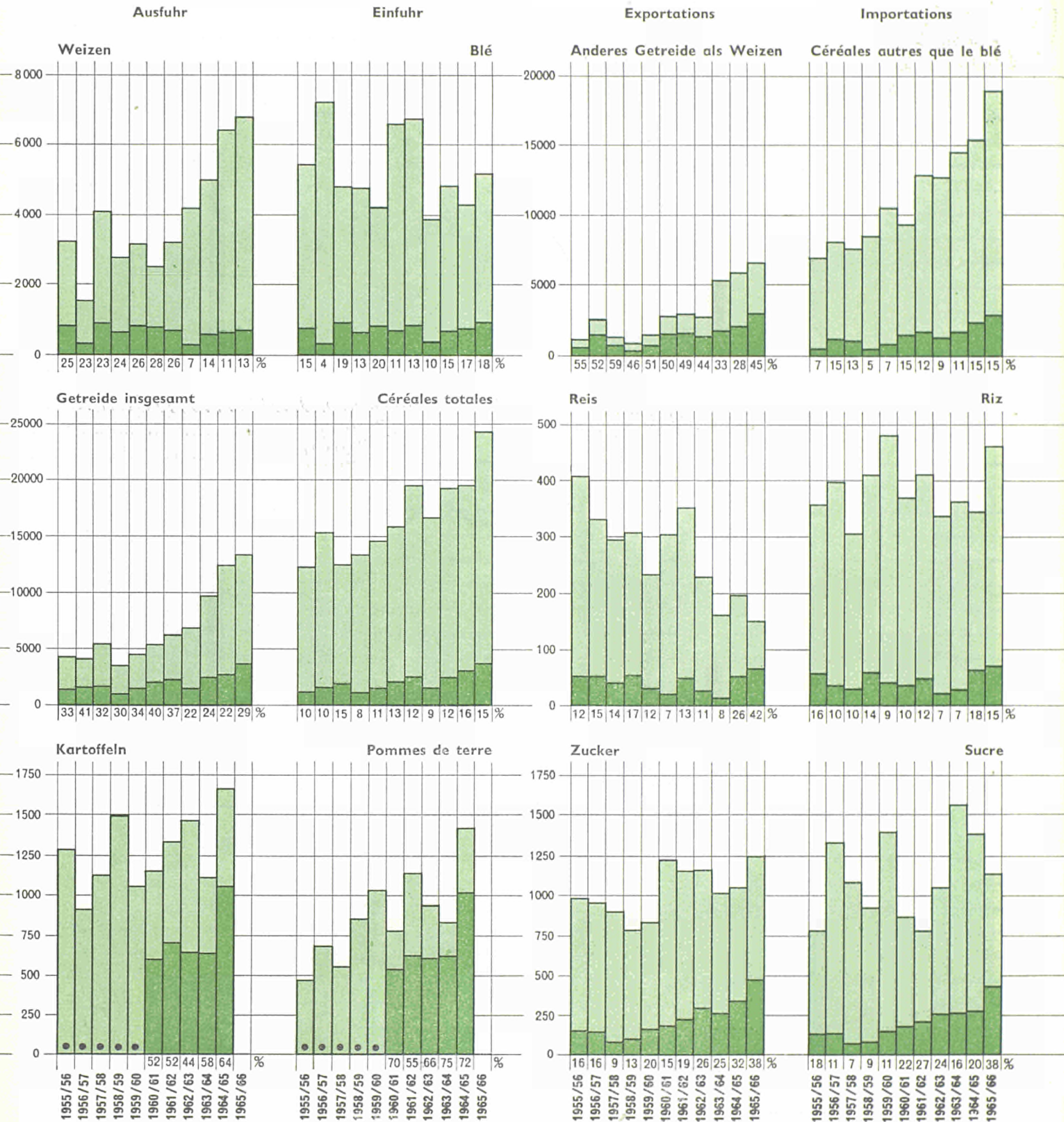

Extrahandel  
Commerce extra-CEE

Intrahandel  
Commerce intra-CEE

Part du Commerce intra-CEE dans le commerce total

\* Ohne Frankreich/Sans la France

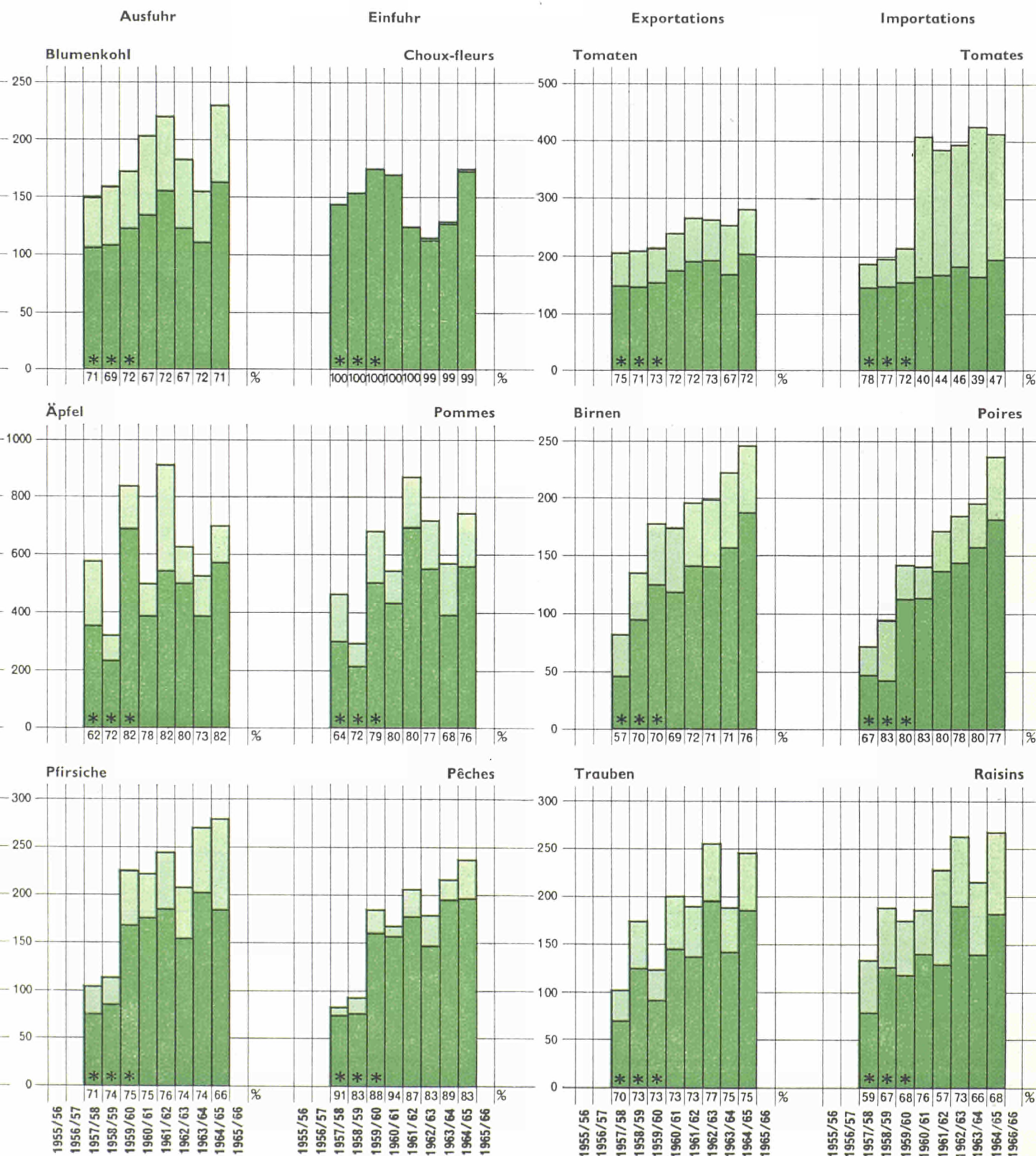

Gesamtes Handelsvolumen  
Commerce total

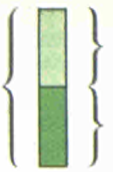

Anteile des Intrahandels am gesamten Handelsvolumen

● Nicht Verfügbar

Ausfuhr

Einfuhr

Importations

Exportations

Wein

Vin

Trinkvollmilch

Lait entier

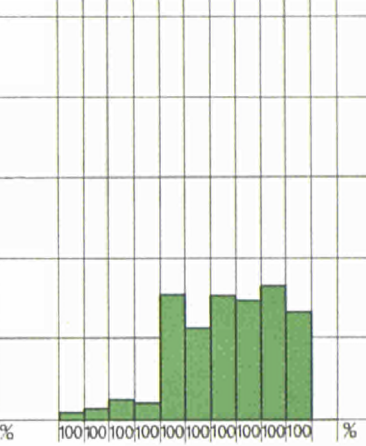
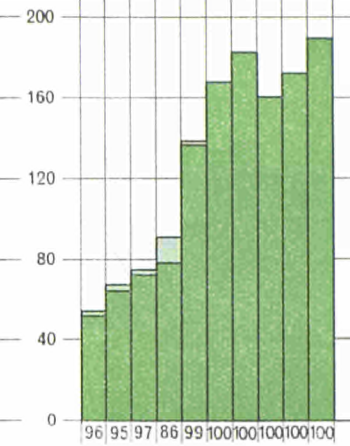
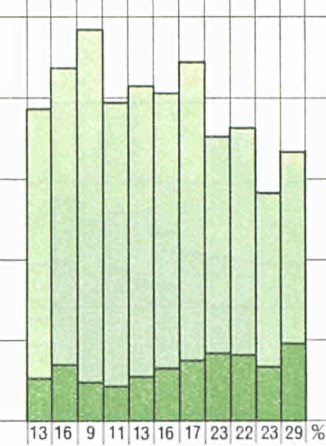
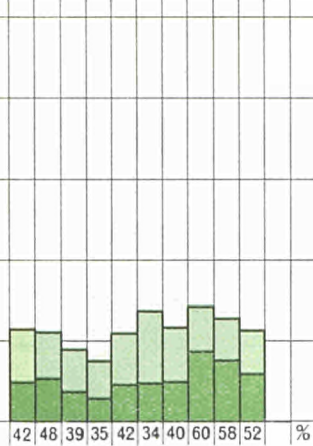

Trinkmagermilch

Lait écrémé

Kondensmilch

Lait concentré

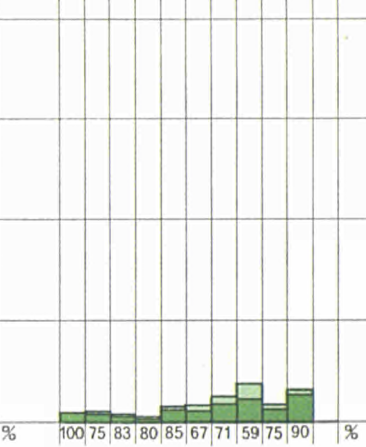
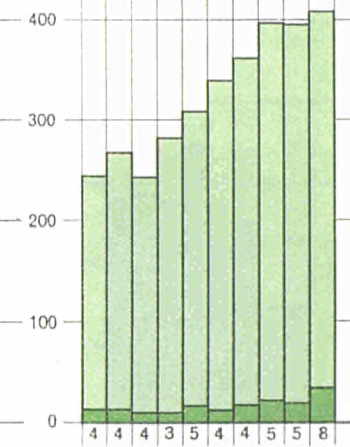
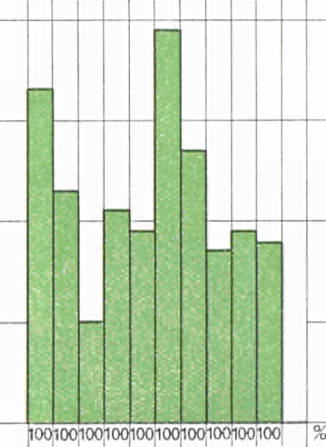
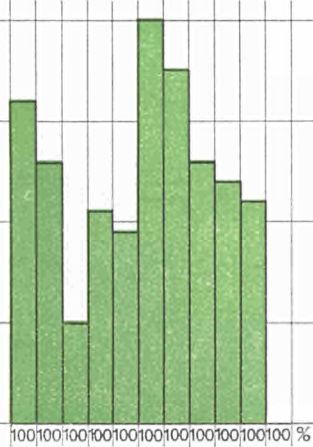

Käse

Fromage

Butter

Beurre

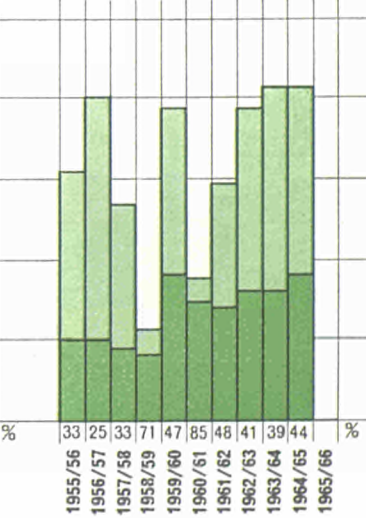
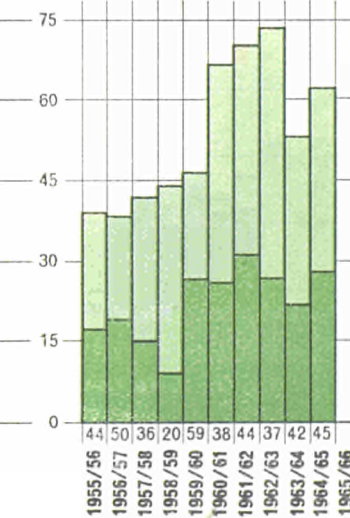
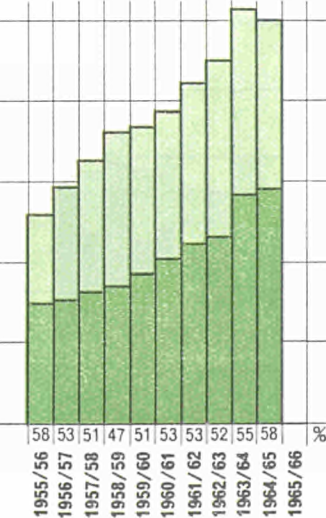
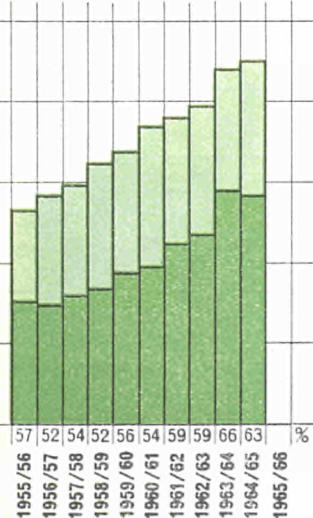

Extrahandel  
Commerce extra-CEE

Intrahandel  
Commerce intra-CEE

Non disponible

Part du Commerce intra-CEE dans le commerce total

Ausfuhr

Einfuhr

Exportations

Importations

Rind- und Kalbfleisch

Viande bovine

Schweinefleisch

Viande porcine

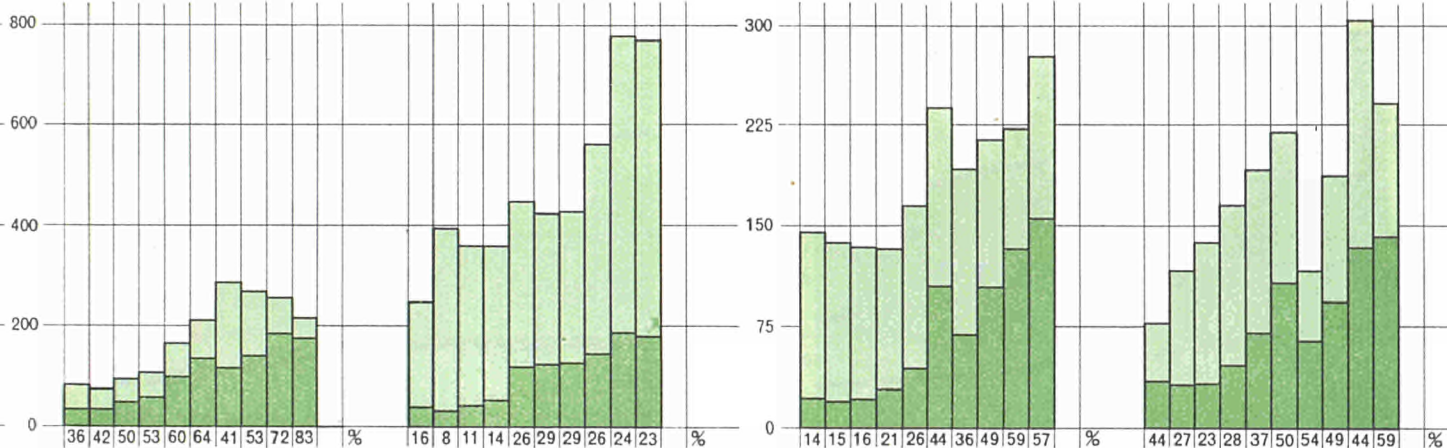

Geflügelfleisch

Volaille

Fleisch insgesamt

Total viande

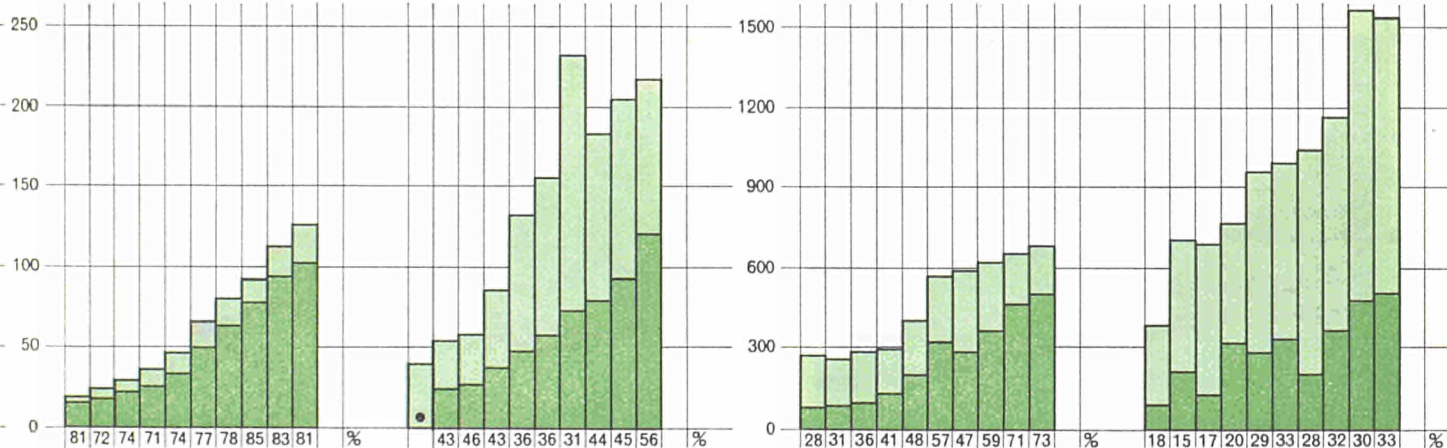

Fische insgesamt

Total poissons

Weich- und Krebstiere insges. Total mollusques et crustacés

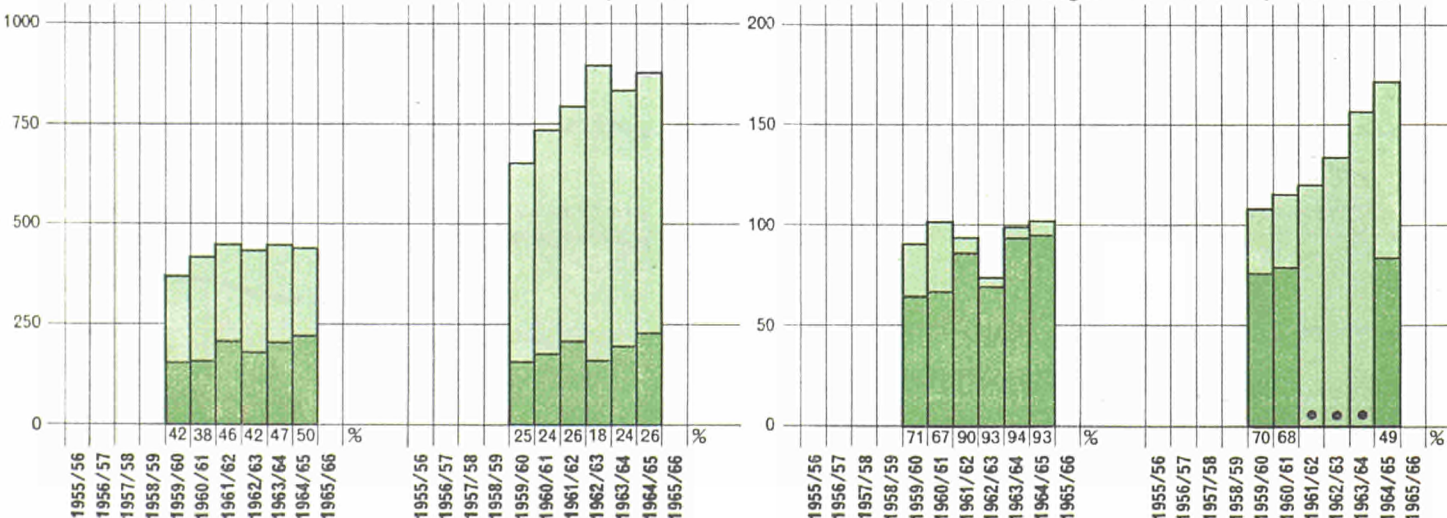



Nahrungsverbrauch je Kopf (kg)

Weizen Blé

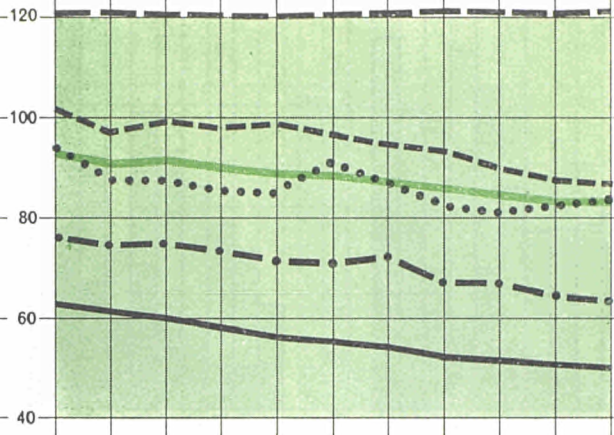

Anderes Getreide als Weizen Céréales autres que le blé

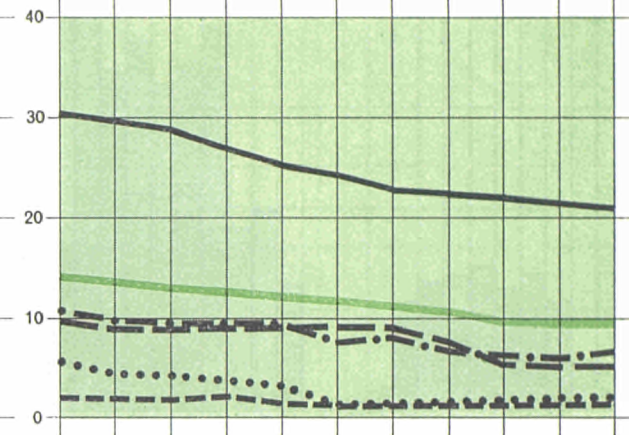

Getreide insgesamt Céréales totales

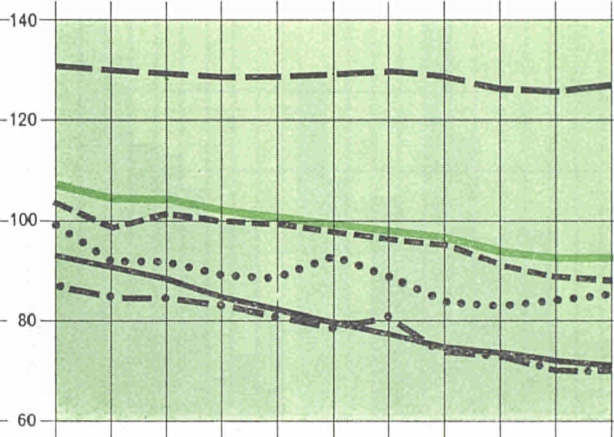

Reis Riz

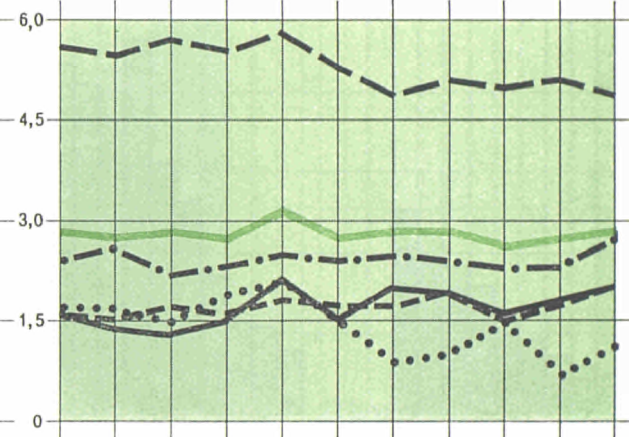

Kartoffeln Pommes de terre

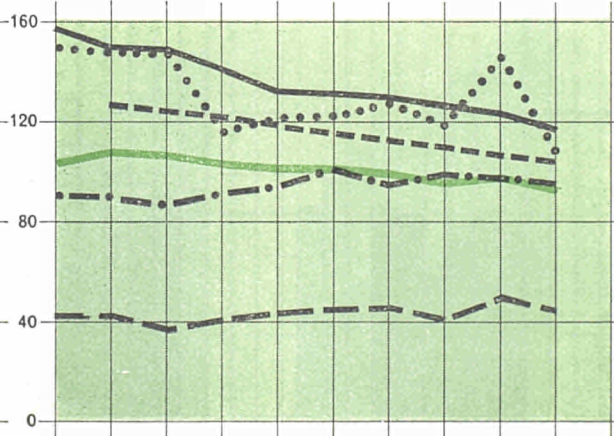

Zucker Sucre

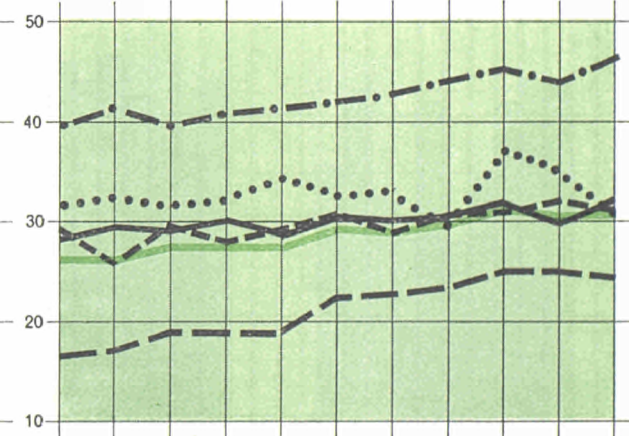

Deutschland (BR)

France

Italia

Nederland

Belg.-Luxemb.

EWG CEE

Consommation humaine par tête (kg)

Gemüse insgesamt Total légumes

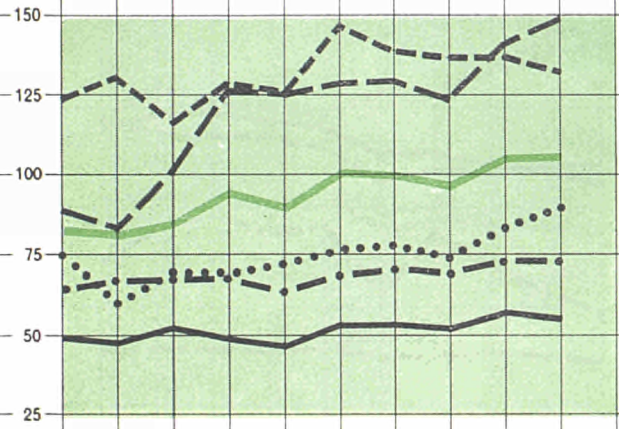

Frischobst (ohne Zitrusfrüchte) Fruits frais (sans agrumes)

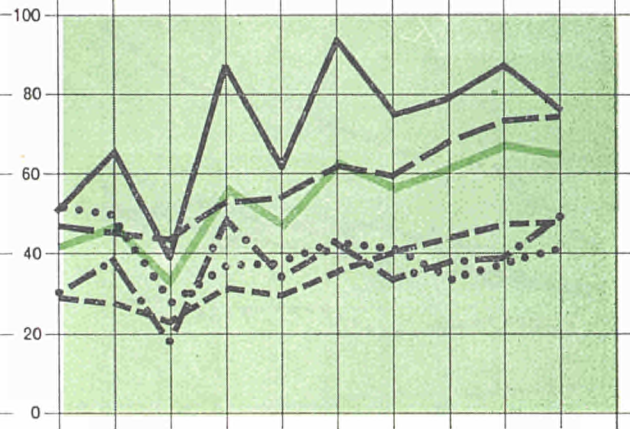

Wein (l) Vin (l)

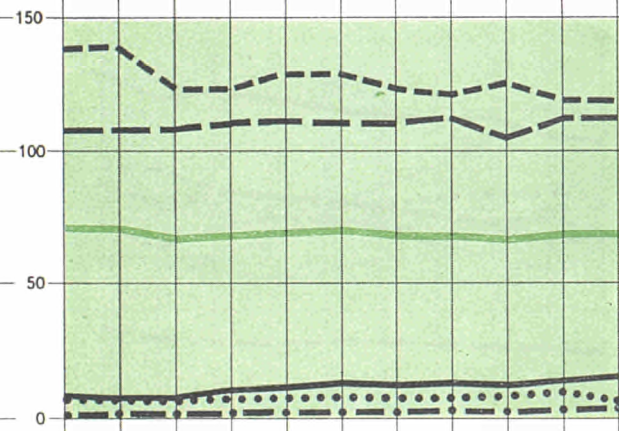

Trinkvollmilch Lait entier

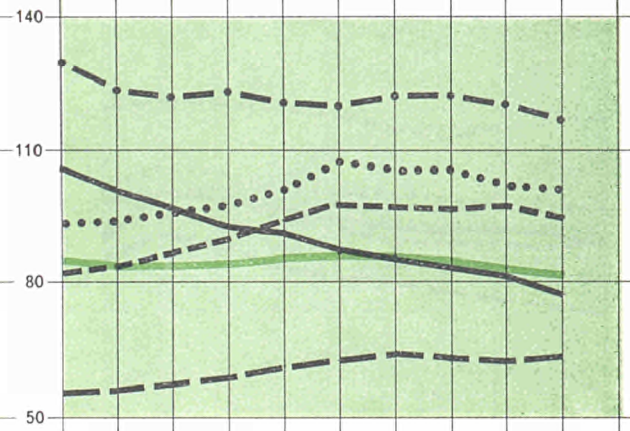

Trinkmagermilch Lait écrémé

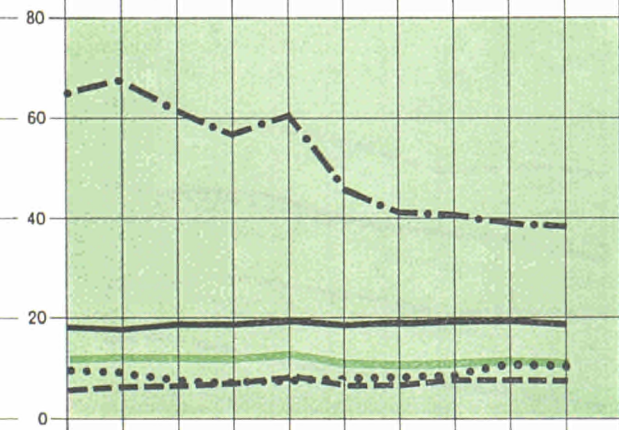

Kondensmilch Lait concentré

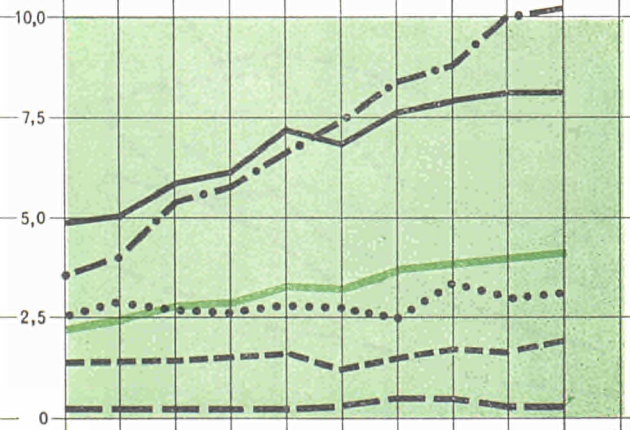



Nahrungsverbrauch je Kopf (kg)

Käse Fromage

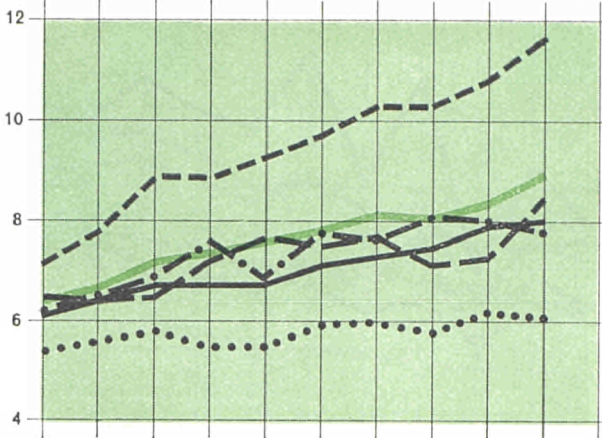

Butter Beurre

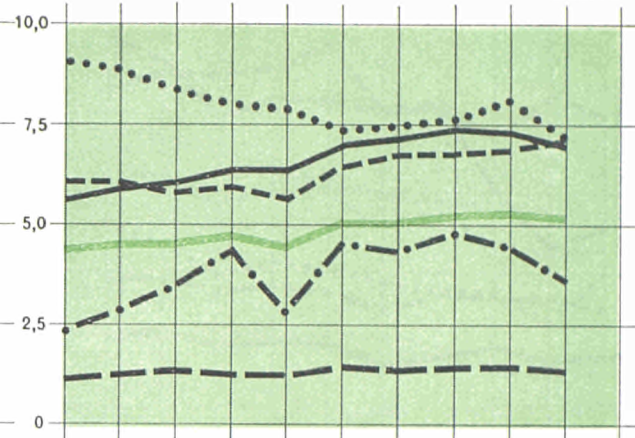

Rind- und Kalbfleisch Viande bovine

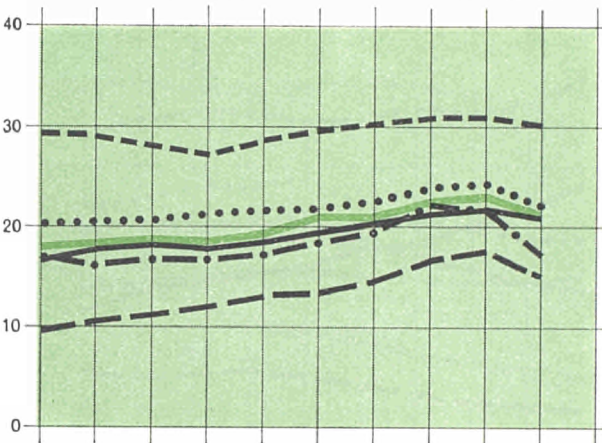

Schweinefleisch Viande porcine

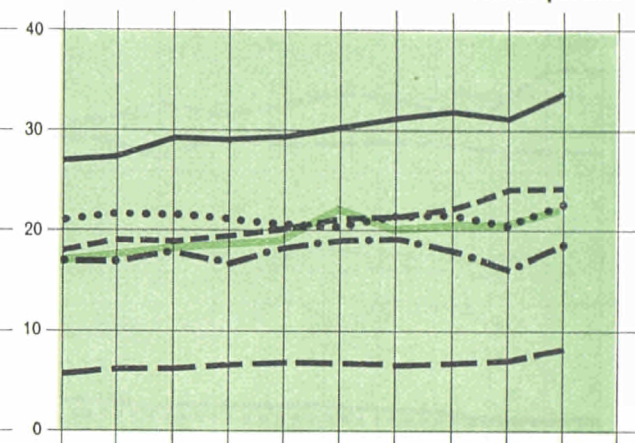

Geflügelfleisch Volaille

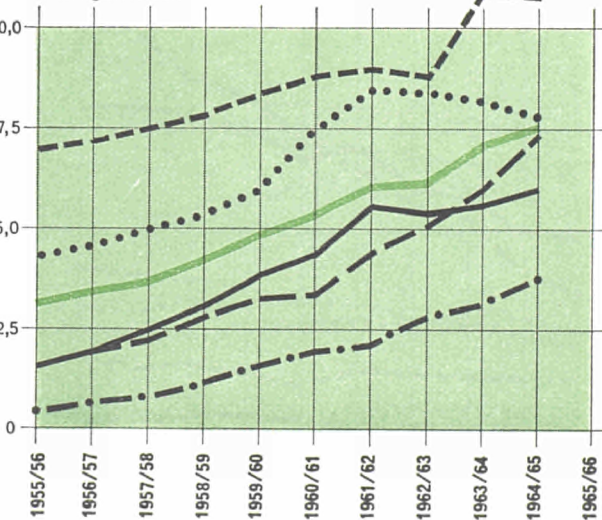

Fleisch insgesamt Total viande

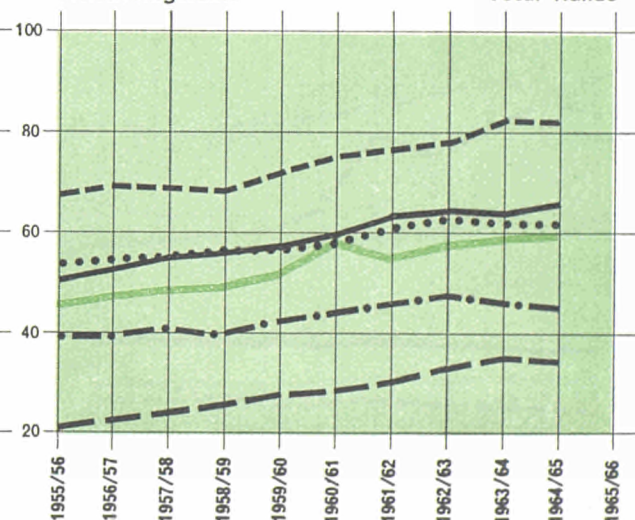



Deutschland (BR)

France

Italia

Nederland

Belg.-Luxemb.

EWG/CEE

Consommation humaine par tête (kg)

Fische insgesamt Total poissons

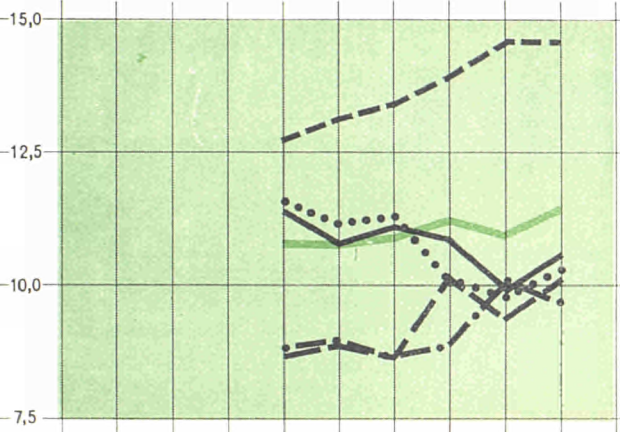

Wei ch- und Krebstiere Total mollusques et crustacés

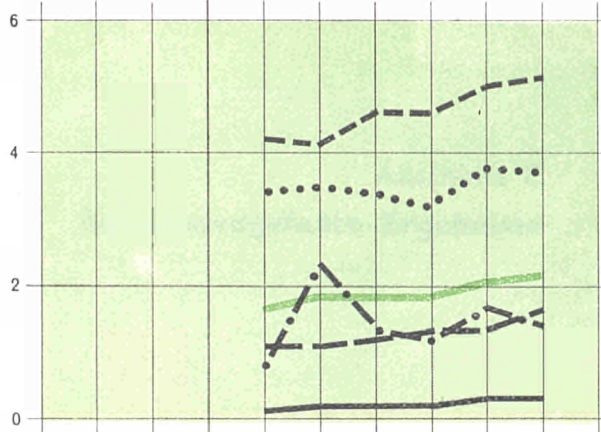

Pflanzliche Fette und Öle/Graisses et huiles végétales

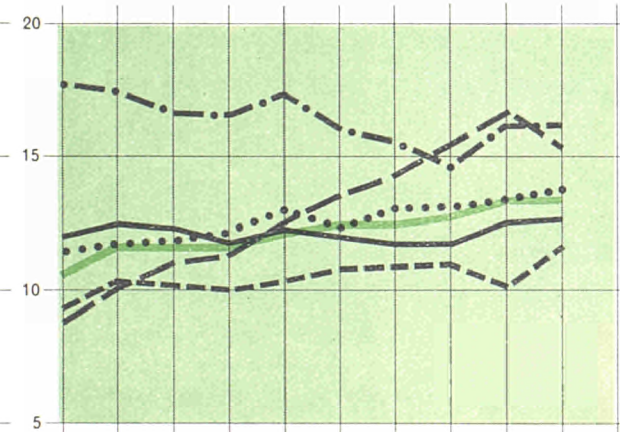

Schlachtfette Graisses d'abattage

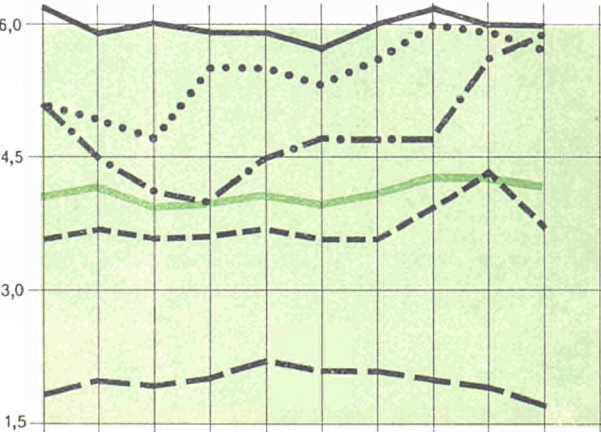

Fette und Öle insgesamt Total graisses et huiles

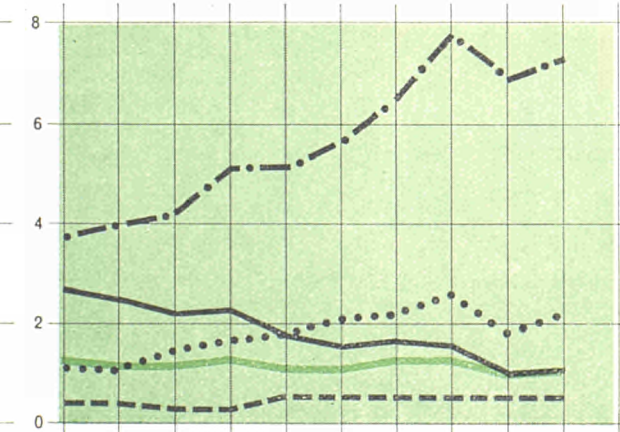

Maritime Fette und Öle Graisses et huiles marines

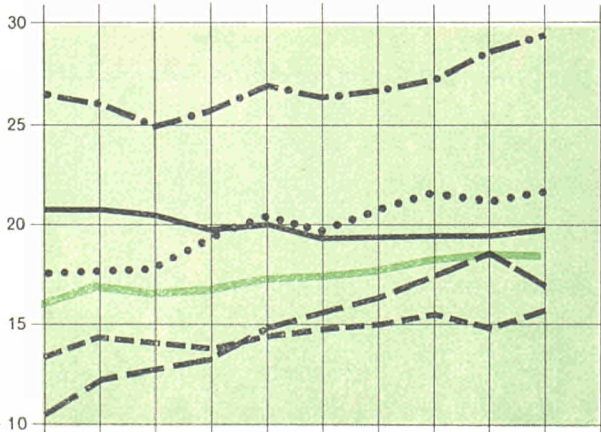



Abschnitt C  
**Zusammengefaßte Ergebnisse**

Chapitre C  
**Résultats récapitulatifs**

**Allgemeine Versorgungsberechnungen für landwirtschaftliche Erzeugnisse**

**C : Zusammengefaßte Ergebnisse**

Bezeichnung	Weizen			Blé			Roggen			Seigle	
	1955/56	1959/60	1963/64	1964/65	1965/66	1955/56	1959/60	1963/64	1964/65	1965/66	

**1. Wichtigste Ergebnisse der Gesamtbilanzen**

**Selbstversorgungsgrad (%)**

Deutschland (BR) (S. 55)	59	76	80	87	73	99	107	99	107	89
France (S. 56)	115	116	110	137	147	95	105	104	107	91
Italia (S. 57)	109	94	88	92	102	62	49	94	98	99
Niederland (S. 58)	29	33	45	64	65	84	67	68	72	69
UEBL/BLEU (S. 59)	64	74	74	82	78	69	81	77	80	81
<b>EWG/CEE (S. 54)</b>	<b>94</b>	<b>94</b>	<b>91</b>	<b>106</b>	<b>110</b>	<b>93</b>	<b>99</b>	<b>95</b>	<b>101</b>	<b>89</b>

**Pro-Kopf-Verbrauch (kg)**

Deutschland (BR) (S. 175)	62,7	56,6	51,7	50,8	50,3	28,2	22,8	19,2	18,6	18,1
France (S. 176)	101,5	98,2	89,9	87,3	86,7	1,3	0,6	0,5	0,5	0,5
Italia (S. 177)	120,9	120,0	120,7	120,5	121,9	2,3	1,8	0,5	0,5	0,5
Niederland (S. 178)	76,6	71,6	67,0	64,6	63,3	6,7	6,3	3,2	3,4	4,0
UEBL/BLEU (S. 179)	93,8	85,1	81,0	82,3	83,4	2,7	1,9	0,6	0,5	0,5
<b>EWG/CEE (S. 174)</b>	<b>92,9</b>	<b>88,6</b>	<b>84,2</b>	<b>83,0</b>	<b>83,1</b>	<b>10,5</b>	<b>8,6</b>	<b>6,7</b>	<b>6,6</b>	<b>6,4</b>

**Erzeugung (1 000 t)**

Deutschland (BR) (S. 55)	3 278	4 386	4 710	5 047	4 218	3 551	3 965	3 315	3 671	2 868
France (S. 56)	10 388	11 544	10 249	13 838	14 760	496	504	373	411	409
Italia (S. 57)	9 504	8 471	8 127	8 586	9 776	123	105	77	86	83
Niederland (S. 58)	350	514	537	737	704	465	386	313	356	250
UEBL/BLEU (S. 59)	808	899	822	950	911	231	187	136	144	110
<b>EWG/CEE (S. 54)</b>	<b>24 328</b>	<b>25 814</b>	<b>24 445</b>	<b>29 158</b>	<b>30 369</b>	<b>4 866</b>	<b>5 147</b>	<b>4 214</b>	<b>4 668</b>	<b>3 720</b>

**Gesamtausfuhr (1 000 t)**

Deutschland (BR) (S. 85)	337	718	1 057	747	844	375	58	6	2	7
France (S. 86)	2 583	1 748	2 756	4 698	4 844	—	8	21	25	21
Italia (S. 87)	143	452	267	326	493	—	—	0	0	1
Niederland (S. 88)	103	38	113	390	340	34	10	29	34	16
UEBL/BLEU (S. 89)	32	161	300	241	255	1	0	2	2	4
<b>EWG/CEE (S. 84)</b>	<b>3 198</b>	<b>3 117</b>	<b>4 493</b>	<b>6 402</b>	<b>6 776</b>	<b>410</b>	<b>76</b>	<b>58</b>	<b>63</b>	<b>49</b>

**Gesamteinfuhr (1 000 t)**

Deutschland (BR) (S. 85)	2 554	2 209	1 931	1 560	1 960	28	28	177	94	60
France (S. 86)	777	425	817	728	774	18	—	—	—	—
Italia (S. 87)	698	86	635	751	1 057	111	109	5	2	2
Niederland (S. 88)	910	1 063	823	789	811	128	203	226	139	136
UEBL/BLEU (S. 89)	487	425	604	453	581	106	44	43	37	29
<b>EWG/CEE (S. 84)</b>	<b>5 426</b>	<b>4 208</b>	<b>4 810</b>	<b>4 281</b>	<b>5 183</b>	<b>391</b>	<b>384</b>	<b>451</b>	<b>272</b>	<b>227</b>

**Intrahandel (1 000 t) aufgrund der Einfuhrstatistik**

Deutschland (BR) (S. 145)	618	490	273	192	356	2	11	7	8	12
France (S. 146)	21	—	16	15	23	—	—	—	—	—
Italia (S. 147)	8	1	106	335	305	8	9	2	—	2
Niederland (S. 148)	128	306	89	144	91	4	27	0	1	1
UEBL/BLEU (S. 149)	.	34	215	47	163	.	25	24	25	14
<b>EWG/CEE (S. 144)</b>	<b>.</b>	<b>831</b>	<b>699</b>	<b>733</b>	<b>938</b>	<b>.</b>	<b>72</b>	<b>33</b>	<b>34</b>	<b>29</b>

**Anteil des Intrahandels (%) an der Gesamteinfuhr**

Deutschland (BR) (S. 145)	24	22	14	12	18	7	39	4	9	20
France (S. 146)	3	—	2	2	3	—	—	—	—	—
Italia (S. 147)	1	1	17	45	29	7	8	40	—	100
Niederland (S. 148)	14	29	11	18	11	3	13	(0)	1	1
UEBL/BLEU (S. 149)	.	8	36	10	28	.	57	56	68	48
<b>EWG/CEE (S. 144)</b>	<b>.</b>	<b>20</b>	<b>15</b>	<b>17</b>	<b>18</b>	<b>.</b>	<b>19</b>	<b>7</b>	<b>13</b>	<b>13</b>

**Statistiques générales d'approvisionnement en produits agricoles**

**C : Résultats récapitulatifs**

Gerste		Orge			Hafer			Avoine		Désignation
1955/56	1959/60	1963/64	1964/65	1965/66	1955/56	1959/60	1963/64	1964/65	1965/66	

**1. Résultats principaux des bilans totaux**

Degré de l'auto-approvisionnement (%)

63	65	76	77	66	93	86	92	90	84	Deutschland (BR) (p. 55)
91	117	160	138	143	99	102	103	97	102	France (p. 56)
64	50	26	29	21	90	87	74	77	71	Italia (p. 57)
32	43	82	87	83	84	64	90	100	97	Nederland (p. 58)
40	63	83	82	74	92	94	92	88	80	UEBL/BLEU (p. 59)
68	84	107	99	94	94	90	94	92	89	<b>EWG/CEE (p. 54)</b>

Consommation par tête (kg)

0,3	0,2	0,2	0,2	0,2	1,1	1,2	1,3	1,2	1,2	Deutschland (BR) (p. 175)
0,1	0,1	0,1	0,1	0,2	0,1	0,1	0,1	0,2	0,2	France (p. 176)
0,7	0,9	1,0	1,0	1,0	—	—	—	—	—	Italia (p. 177)
0,6	0,4	0,2	0,2	0,2	1,0	0,6	0,5	0,4	0,4	Nederland (p. 178)
0,0	0,0	0,1	0,1	0,1	1,2	0,4	0,1	0,1	0,1	UEBL/BLEU (p. 179)
0,4	0,4	0,4	0,4	0,5	0,5	0,5	0,5	0,5	0,5	<b>EWG/CEE (p. 174)</b>

Production (1 000 t)

2 017	2 757	3 454	3 798	3 264	3 243	2 852	3 444	3 476	3 027	Deutschland (BR) (p. 55)
2 678	4 931	7 384	6 791	7 378	3 668	2 815	2 876	2 310	2 509	France (p. 56)
292	279	280	252	285	523	541	548	466	527	Italia (p. 57)
264	268	387	376	373	677	413	570	546	452	Nederland (p. 58)
297	416	504	535	550	531	486	463	431	369	UEBL/BLEU (p. 59)
5 548	8 651	12 009	11 752	11 850	8 642	7 107	7 901	7 229	6 884	<b>EWG/CEE (p. 54)</b>

Exportations totales (1 000 t)

36	77	110	345	390	4	23	42	63	76	Deutschland (BR) (p. 85)
5	381	2 392	2 409	1 996	9	23	64	32	41	France (p. 86)
—	1	0	0	7	—	—	0	0	7	Italia (p. 87)
122	112	198	196	231	83	54	82	167	162	Nederland (p. 88)
93	89	148	163	184	1	2	1	1	2	UEBL/BLEU (p. 89)
256	660	2 848	3 113	2 808	97	102	189	263	288	<b>EWG/CEE (p. 84)</b>

Importations totales (1 000 t)

1 246	1 652	1 115	1 500	2 078	173	520	226	423	640	Deutschland (BR) (p. 85)
273	39	—	—	1	29	—	3	3	9	France (p. 86)
163	284	802	624	1 072	61	82	189	143	219	Italia (p. 87)
696	476	247	252	316	232	317	131	162	173	Nederland (p. 88)
546	332	254	280	375	50	33	44	58	95	UEBL/BLEU (p. 89)
2 924	2 783	2 418	2 656	3 842	545	952	593	789	1 136	<b>EWG/CEE (p. 84)</b>

Commerce intra-CEE (1 000 t) basé sur les statistiques d'importation

59	246	503	693	989	31	22	47	118	117	Deutschland (BR) (p. 145)
29	—	—	—	—	—	—	2	2	2	France (p. 146)
4	8	278	47	36	8	—	—	—	—	Italia (p. 147)
13	44	60	104	183	7	11	4	0	1	Nederland (p. 148)
.	124	172	226	255	.	4	17	20	14	UEBL/BLEU (p. 149)
.	422	1 013	1 070	1 463	.	37	70	140	134	<b>EWG/CEE (p. 144)</b>

Part du commerce intra-CEE (%) dans les importations totales

5	15	45	46	48	18	4	21	28	18	Deutschland (BR) (p. 145)
11	—	—	—	—	—	—	67	67	22	France (p. 146)
2	3	35	8	3	13	—	—	—	—	Italia (p. 147)
2	9	24	41	58	3	3	3	(0)	1	Nederland (p. 148)
.	37	68	81	68	.	12	39	34	15	UEBL/BLEU (p. 149)
.	15	42	40	38	.	4	12	18	12	<b>EWG/CEE (p. 144)</b>

**Allgemeine Versorgungsberechnungen für landwirtschaftliche Erzeugnisse**

**C : Zusammengefaßte Ergebnisse**

Bezeichnung	Mais		Maïs			Übriges Getreide			Autres céréales	
	1955/56	1959/60	1963/64	1964/65	1965/66	1955/56	1959/60	1963/64	1964/65	1965/66

noch : 1. Wichtigste Ergebnisse der Gesamtbilanzen

**Selbstversorgungsgrad (%)**

Deutschland (BR) (S. 55)	4	1	3	3	5	—	—	—	—	—
France (S. 56)	76	120	123	87	128	85	88	91	90	97
Italia (S. 57)	95	74	47	52	41	(86)	75	66	81	65
Niederland (S. 58)	4	0	0	—	—	—	—	—	—	—
UEBL/BLEU (S. 59)	2	0	0	0	0	—	—	—	—	—
<b>EWG/CEE (S. 54)</b>	<b>70</b>	<b>61</b>	<b>52</b>	<b>43</b>	<b>44</b>	<b>28</b>	<b>15</b>	<b>27</b>	<b>24</b>	<b>25</b>

**Pro-Kopf-Verbrauch (kg)**

Deutschland (BR) (S. 175)	0,8	1,0	1,2	1,3	1,5	0,0	0,0	—	—	—
France (S. 176)	0,3	0,3	0,5	0,5	0,4	0,3	0,3	0,2	0,2	0,1
Italia (S. 177)	6,7	6,2	4,0	3,8	3,8	—	—	—	—	—
Niederland (S. 178)	2,0	1,8	2,0	1,6	1,7	0,2	0,2	0,1	0,2	0,2
UEBL/BLEU (S. 179)	1,7	1,3	0,8	1,0	1,2	—	—	—	—	—
<b>EWG/CEE (S. 174)</b>	<b>2,5</b>	<b>2,4</b>	<b>1,8</b>	<b>1,8</b>	<b>1,9</b>	<b>0,1</b>	<b>0,1</b>	<b>0,1</b>	<b>0,1</b>	<b>0,0</b>

**Erzeugung (1 000 t)**

Deutschland (BR) (S. 55)	20	13	47	61	93	—	—	—	—	—
France (S. 56)	1 091	1 825	3 871	2 105	3 420	217	226	483	469	517
Italia (S. 57)	3 204	3 879	3 692	3 950	3 317	(30)	36	37	38	34
Niederland (S. 58)	23	1	0	—	—	—	—	—	—	—
UEBL/BLEU (S. 59)	8	2	2	2	2	—	—	—	—	—
<b>EWG/CEE (S. 54)</b>	<b>4 346</b>	<b>5 720</b>	<b>7 612</b>	<b>6 118</b>	<b>6 832</b>	<b>247</b>	<b>262</b>	<b>520</b>	<b>507</b>	<b>551</b>

**Gesamtausfuhr (1 000 t)**

Deutschland (BR) (S. 85)	57	61	420	406	459	64	3	19	45	32
France (S. 86)	29	244	997	607	1 283	2	1	6	12	31
Italia (S. 87)	12	4	116	469	510	1	3	2	4	3
Niederland (S. 88)	77	62	349	570	631	1	143	75	224	228
UEBL/BLEU (S. 89)	70	27	73	85	147	3	18	61	16	76
<b>EWG/CEE (S. 84)</b>	<b>245</b>	<b>398</b>	<b>1 955</b>	<b>2 137</b>	<b>3 030</b>	<b>71</b>	<b>168</b>	<b>163</b>	<b>301</b>	<b>370</b>

**Gesamteinfuhr (1 000 t)**

Deutschland (BR) (S. 85)	529	966	1 757	2 081	2 441	265	231	218	286	346
France (S. 86)	387	132	443	766	590	39	32	51	63	55
Italia (S. 87)	296	1 644	4 252	3 930	5 467	6	15	21	13	21
Niederland (S. 88)	622	1 300	2 221	2 249	2 474	275	718	817	905	763
UEBL/BLEU (S. 89)	401	573	704	735	877	245	660	461	550	784
<b>EWG/CEE (S. 84)</b>	<b>2 235</b>	<b>4 615</b>	<b>9 377</b>	<b>9 761</b>	<b>11 849</b>	<b>830</b>	<b>1 656</b>	<b>1 568</b>	<b>1 817</b>	<b>1 969</b>

**Intrahandel (1 000 t) aufgrund der Einfuhrstatistik**

Deutschland (BR) (S. 145)	7	4	435	780	1 024	0	150	7	13	28
France (S. 146)	1	—	55	229	99	—	—	—	—	—
Italia (S. 147)	—	—	2	0	—	1	—	—	—	—
Niederland (S. 148)	16	8	19	27	28	6	7	—	—	0
UEBL/BLEU (S. 149)	—	3	10	6	2	—	2	1	3	2
<b>EWG/CEE (S. 144)</b>	<b>—</b>	<b>15</b>	<b>521</b>	<b>1 042</b>	<b>1 153</b>	<b>—</b>	<b>159</b>	<b>8</b>	<b>16</b>	<b>30</b>

**Anteil des Intrahandels (%) an der Gesamteinfuhr**

Deutschland (BR) (S. 145)	1	1	25	37	42	(0)	65	3	5	8
France (S. 146)	0	—	12	30	17	—	—	—	—	—
Italia (S. 147)	—	—	0	(0)	—	17	—	—	—	—
Niederland (S. 148)	3	1	1	1	1	2	1	—	—	(0)
UEBL/BLEU (S. 149)	—	1	1	1	0	—	0	0	1	0
<b>EWG/CEE (S. 144)</b>	<b>—</b>	<b>0</b>	<b>6</b>	<b>11</b>	<b>10</b>	<b>—</b>	<b>10</b>	<b>1</b>	<b>1</b>	<b>2</b>

**Statistiques générales d'approvisionnement en produits agricoles**  
C : Résultats récapitulatifs

Getreide insgesamt		Céréales totales			Reis			Riz		Désignation
1955/56	1959/60	1963/64	1964/65	1965/66	1955/56	1959/60	1963/64	1964/65	1965/66	

1. (suite) : Résultats principaux des bilans totaux

										Degré de l'auto-approvisionnement (%)	
73	77	78	80	68	—	—	—	—	—	—	Deutschland (BR) (p. 55)
104	114	122	125	137	38	51	63	57	37	37	France (p. 56)
102	84	67	72	71	184	151	123	134	111	111	Italia (p. 57)
42	31	34	39	37	—	—	—	—	—	—	Nederland (p. 58)
54	52	56	56	49	—	—	—	—	—	—	UEBL/BLEU (p. 59)
86	85	84	87	86	104	81	75	79	60	60	<b>EWG/CEE (p. 54)</b>

										Consommation par tête (kg)	
93,1	81,8	73,6	72,1	71,3	1,6	2,1	1,6	1,8	2,0	2,0	Deutschland (BR) (p. 175)
103,6	99,6	91,2	88,7	88,1	1,6	1,8	1,5	1,9	2,0	2,0	France (p. 176)
130,6	128,8	126,2	125,8	127,2	5,6	5,8	5,0	5,1	4,9	4,9	Italia (p. 177)
87,1	80,9	73,2	70,4	69,8	2,4	2,5	2,3	2,3	2,7	2,7	Nederland (p. 178)
99,4	88,6	82,7	84,2	85,3	1,7	2,1	1,5	0,7	1,1	1,1	UEBL/BLEU (p. 179)
106,9	100,5	93,8	92,3	92,4	2,8	3,1	2,6	2,7	2,8	2,8	<b>EWG/CEE (p. 174)</b>

										Production (1 000 t)	
12 109	13 973	14 970	16 053	13 470	—	—	—	—	—	—	Deutschland (BR) (p. 55)
18 538	21 845	25 236	25 924	28 993	56	98	86	99	78	78	France (p. 56)
13 676	13 311	12 761	13 378	14 022	704	604	451	499	408	408	Italia (p. 57)
1 779	1 582	1 807	2 015	1 779	—	—	—	—	—	—	Nederland (p. 58)
1 875	1 990	1 927	2 062	1 942	—	—	—	—	—	—	UEBL/BLEU (p. 59)
47 977	52 701	56 701	59 432	60 206	760	702	537	598	486	486	<b>EWG/CEE (p. 54)</b>

										Exportations totales (1 000 t)	
873	940	1 654	1 608	1 808	3	7	13	35	39	39	Deutschland (BR) (p. 85)
2 628	2 405	6 236	7 783	8 216	1	24	3	14	3	3	France (p. 86)
156	460	385	799	1 021	353	133	113	115	75	75	Italia (p. 87)
420	419	846	1 581	1 608	34	43	25	24	25	25	Nederland (p. 88)
200	297	585	508	668	14	26	7	9	9	9	UEBL/BLEU (p. 89)
4 277	4 521	9 706	12 279	13 321	405	233	161	197	151	151	<b>EWG/CEE (p. 84)</b>

										Importations totales (1 000 t)	
4 795	5 606	5 424	5 944	7 525	122	175	145	173	188	188	Deutschland (BR) (p. 85)
1 523	628	1 314	1 560	1 429	91	117	67	90	145	145	France (p. 86)
1 335	2 220	5 904	5 463	7 838	1	3	5	2	6	6	Italia (p. 87)
2 863	4 077	4 465	4 496	4 673	80	104	91	46	77	77	Nederland (p. 88)
1 835	2 067	2 110	2 113	2 741	64	79	55	32	44	44	UEBL/BLEU (p. 89)
12 351	14 598	19 217	19 576	24 206	358	478	363	343	460	460	<b>EWG/CEE (p. 84)</b>

										Commerce intra-CEE (1 000 t) basé sur les statistiques d'importation	
717	923	1 272	1 804	2 526	36	23	13	39	25	25	Deutschland (BR) (p. 145)
51	.	73	246	124	11	3	2	13	34	34	France (p. 146)
29	18	388	382	343	—	—	—	—	—	—	Italia (p. 147)
174	403	172	276	304	10	12	6	9	8	8	Nederland (p. 148)
.	192	439	327	450	.	3	3	2	3	3	UEBL/BLEU (p. 149)
.	1 536	2 344	3 035	3 747	.	41	24	63	70	70	<b>EWG/CEE (p. 144)</b>

										Part du commerce intra-CEE (%) dans les importations totales	
15	16	23	30	34	30	13	9	23	13	13	Deutschland (BR) (p. 145)
3	.	6	16	9	12	3	3	14	23	23	France (p. 146)
2	1	7	7	4	—	—	—	—	—	—	Italia (p. 147)
6	10	4	6	7	13	12	7	20	10	10	Nederland (p. 148)
.	9	21	15	16	.	4	5	6	7	7	UEBL/BLEU (p. 149)
.	11	12	16	15	.	9	7	18	15	15	<b>EWG/CEE (p. 144)</b>

**Allgemeine Versorgungsberechnungen für landwirtschaftliche Erzeugnisse**  
C : Zusammengefaßte Ergebnisse

Bezeichnung	Zucker		Sucre			Wein			Vin	
	1955/56	1959/60	1963/64	1964/65	1965/66	1955/56	1959/60	1963/64	1964/65	1965/66

noch : 1. Wichtigste Ergebnisse der Gesamtbilanzen

Selbstversorgungsgrad (%)

Deutschland (BR) (S. 61, 55)	80	81	102	108	68	43	59	70	71	48
France (S. 62, 56)	112	74	123	140	136	88	89	80	92	96
Italia (S. 63, 57)	138	139	67	72	91	109	114	93	106	110
Niederland (S. 64, 58)	89	97	70	111	95	4	3	3	2	2
UEBL/BLEU (S. 65, 59)	122	62	92	153	131	19	19	19	17	14
<b>EWG/CEE (S. 60, 54)</b>	<b>104</b>	<b>91</b>	<b>96</b>	<b>112</b>	<b>97</b>	<b>94</b>	<b>98</b>	<b>85</b>	<b>96</b>	<b>97</b>

Pro-Kopf-Verbrauch (kg)

Deutschland (BR) (S. 175)	28,2	28,6	32,0	30,0	32,2	9,1	10,9	12,2	14,7	15,4
France (S. 176)	29,3	29,1	31,0	32,1	31,1	138	129	125	119	119
Italia (S. 177)	16,3	18,8	25,2	25,0	24,3	108	110	105	112	112
Niederland (S. 178)	39,6	41,6	45,3	43,9	46,4	1,3	1,7	2,6	2,9	3,3
UEBL/BLEU (S. 179)	31,4	34,3	37,4	34,8	30,7	7,1	8,1	8,6	9,9	7,4
<b>EWG/CEE (S. 174)</b>	<b>26,0</b>	<b>27,1</b>	<b>31,0</b>	<b>30,4</b>	<b>30,5</b>	<b>72</b>	<b>70</b>	<b>68</b>	<b>70</b>	<b>70</b>

Erzeugung (1 000 t)

Deutschland (BR) (S. 61, 55)	1 172	1 285	1 899	1 970	1 442	2 405	4 303	6 034	7 185	5 200
France (S. 62, 56)	1 465	969	1 849	2 209	2 156	60 317	58 377	54 511	60 170	66 435
Italia (S. 63, 57)	1 086	1 294	854	929	1 139	58 441	66 379	53 640	66 105	66 006
Niederland (S. 64, 58)	383	459	385	598	548	6	5	8	6	10
UEBL/BLEU (S. 65, 59)	349	202	332	523	395	127	147	161	166	115
<b>EWG/CEE (S. 60, 54)</b>	<b>4 455</b>	<b>4 209</b>	<b>5 319</b>	<b>6 229</b>	<b>5 680</b>	<b>121 296</b>	<b>129 211</b>	<b>114 354</b>	<b>133 632</b>	<b>137 766</b>

Gesamtausfuhr (1 000 t)

Deutschland (BR) (S. 91, 85)	1	52	21	13	13	89	125	172	206	218
France (S. 92, 86)	701	449	764	748	914	4 222	3 363	3 808	3 019	4 136
Italia (S. 93, 87)	0	18	25	16	31	1 248	1 840	2 333	2 249	2 507
Niederland (S. 94, 88)	170	234	141	151	149	7	8	5	5	15
UEBL/BLEU (S. 95, 89)	110	75	61	129	142	58	60	100	111	134
<b>EWG/CEE (S. 90, 84)</b>	<b>982</b>	<b>828</b>	<b>1 012</b>	<b>1 057</b>	<b>1 249</b>	<b>5 624</b>	<b>5 396</b>	<b>6 418</b>	<b>5 590</b>	<b>7 010</b>

Gesamteinfuhr (1 000 t)

Deutschland (BR) (S. 91, 85)	159	215	240	198	363	2 951	3 578	4 066	3 761	5 670
France (S. 92, 86)	320	813	428	448	455	15 643	16 048	12 777	9 110	9 306
Italia (S. 93, 87)	10	49	538	486	122	54	48	85	69	87
Niederland (S. 94, 88)	225	166	259	205	145	146	200	326	352	432
UEBL/BLEU (S. 95, 89)	62	147	92	41	40	606	698	844	899	1 064
<b>EWG/CEE (S. 90, 84)</b>	<b>776</b>	<b>1 390</b>	<b>1 557</b>	<b>1 378</b>	<b>1 125</b>	<b>19 400</b>	<b>20 572</b>	<b>18 098</b>	<b>14 191</b>	<b>16 559</b>

Intrahandel (1 000 t) aufgrund der Einfuhrstatistik

Deutschland (BR) (S. 145, 151)	9	54	92	123	255	2 098	2 214	3 192	2 546	3 849
France (S. 146, 152)	1	50	11	14	17	44	26	83	68	88
Italia (S. 147, 153)	9	23	73	63	40	4	11	32	22	36
Niederland (S. 148, 154)	85	9	51	48	91	63	92	184	183	243
UEBL/BLEU (S. 149, 155)	37	17	29	21	25	329	379	539	511	564
<b>EWG/CEE (S. 144, 150)</b>	<b>141</b>	<b>153</b>	<b>256</b>	<b>269</b>	<b>428</b>	<b>2 538</b>	<b>2 722</b>	<b>4 030</b>	<b>3 330</b>	<b>4 780</b>

Anteil des Intrahandels (%) an der Gesamteinfuhr

Deutschland (BR) (S. 145, 151)	6	25	38	62	70	71	62	79	68	68
France (S. 146, 152)	0	6	3	3	4	0	0	1	1	1
Italia (S. 147, 153)	90	47	14	13	33	7	23	38	32	41
Niederland (S. 148, 154)	38	5	20	23	63	43	46	56	52	56
UEBL/BLEU (S. 149, 155)	60	12	32	51	63	54	54	64	57	53
<b>EWG/CEE (S. 144, 150)</b>	<b>18</b>	<b>11</b>	<b>16</b>	<b>20</b>	<b>38</b>	<b>13</b>	<b>13</b>	<b>22</b>	<b>23</b>	<b>29</b>



**Statistiques générales d'approvisionnement en produits agricoles**  
C : Résultats récapitulatifs

Hülsenfrüchte		Légumes secs			Kartoffeln		Pommes de terre			Désignation
1955/56	1959/60	1963/64	1964/65	1965/66	1955/56	1959/60	1963/64	1964/65	1965/66	

1. (suite) : Résultats principaux des bilans totaux

Degré de l'auto-approvisionnement (%)

51	31	48	45	40	98	99	100	91	95	Deutschland (BR) (p. 61, 55)
.	56	67	56	63	.	100	101	102	104	France (p. 62, 56)
100	103	96	87	88	101	107	102	98	97	Italia (p. 63, 57)
216	188	114	44	13	124	113	114	122	118	Nederland (p. 64, 58)
100	67	76	96	73	107	92	92	102	94	UEBL/BLEU (p. 65, 59)
<b>99</b>	<b>84</b>	<b>85</b>	<b>71</b>	<b>60</b>	<b>102</b>	<b>101</b>	<b>101</b>	<b>98</b>	<b>99</b>	<b>EWG/CEE (p. 60, 54)</b>

Consommation par tête (kg)

1,7	1,4	1,4	1,4	1,3	157,3	133,0	123,4	117,6	108,4	Deutschland (BR) (p. 175)
.	3,7	3,8	3,1	2,9	.	118,8	107,5	104,6	98,8	France (p. 176)
5,3	5,3	5,9	6,0	5,9	41,1	44,3	49,5	44,5	40,5	Italia (p. 177)
2,7	1,9	1,9	2,1	2,1	90,0	93,8	97,6	92,2	89,6	Nederland (p. 178)
1,7	1,8	3,2	3,3	2,3	148,9	120,5	145,6	108,0	116,3	UEBL/BLEU (p. 179)
<b>3,2</b>	<b>3,2</b>	<b>3,5</b>	<b>3,3</b>	<b>3,2</b>	<b>103,8</b>	<b>100,3</b>	<b>97,5</b>	<b>91,0</b>	<b>85,7</b>	<b>EWG/CEE (p. 174)</b>

Production (1 000 t)

94	60	98	93	94	21 044	20 891	23 747	18 974	16 647	Deutschland (BR) (p. 61, 55)
.	203	165	119	128	.	12 232	15 974	11 566	11 223	France (p. 62, 56)
752	809	830	730	717	3 382	3 979	4 384	3 823	3 550	Italia (p. 63, 57)
147	122	74	82	51	4 233	3 385	3 924	4 180	3 300	Nederland (p. 64, 58)
39	32	34	35	27	2 314	1 516	1 645	1 830	1 493	UEBL/BLEU (p. 65, 59)
<b>1 032</b>	<b>1 226</b>	<b>1 201</b>	<b>1 059</b>	<b>1 017</b>	<b>30 973</b>	<b>42 003</b>	<b>49 674</b>	<b>40 373</b>	<b>36 213</b>	<b>EWG/CEE (p. 60, 54)</b>

Exportations totales (1 000 t)

1	—	1	4	4	44	31	25	17	21	Deutschland (BR) (p. 91, 85)
.	12	12	14	15	.	265	326	384	639	France (p. 92, 86)
12	25	4	4	1	142	293	185	233	227	Italia (p. 93, 87)
99	96	67	72	53	837	427	502	795	601	Nederland (p. 94, 88)
19	19	23	24	28	261	39	67	280	163	UEBL/BLEU (p. 95, 89)
<b>131</b>	<b>152</b>	<b>107</b>	<b>118</b>	<b>101</b>	<b>1 284</b>	<b>1 055</b>	<b>1 105</b>	<b>1 709</b>	<b>1 651</b>	<b>EWG/CEE (p. 90, 84)</b>

Importations totales (1 000 t)

93	146	106	115	144	250	524	330	760	630	Deutschland (BR) (p. 91, 85)
.	173	92	106	90	.	223	170	208	216	France (p. 92, 86)
28	13	72	101	120	107	52	114	322	322	Italia (p. 93, 87)
33	62	52	173	396	10	50	12	50	90	Nederland (p. 94, 88)
19	35	34	37	38	103	176	201	98	262	UEBL/BLEU (p. 95, 89)
<b>173</b>	<b>429</b>	<b>356</b>	<b>532</b>	<b>788</b>	<b>470</b>	<b>1 025</b>	<b>827</b>	<b>1 438</b>	<b>1 520</b>	<b>EWG/CEE (p. 90, 84)</b>

Commerce intra-CEE (1 000 t) basé sur les statistiques d'importation

.	.	281	629	500	Deutschland (BR) (p. 145, 151)
.	.	65	70	71	France (p. 146, 152)
.	.	66	217	247	Italia (p. 147, 153)
.	.	12	8	47	Nederland (p. 148, 154)
.	.	197	93	197	UEBL/BLEU (p. 149, 155)
.	.	<b>621</b>	<b>1 017</b>	<b>1 063</b>	<b>EWG/CEE (p. 144, 150)</b>

Für Hülsenfrüchte sind keine mengenmäßigen Angaben über den Intra-EWG-Handel vorhanden. Deshalb sind Tabellen über den Intra-Handel nicht aufgenommen.

Pour les légumes secs des données chiffrées concernant le commerce intra-communautaire ne sont pas disponibles. Il s'en suit que les tableaux établis pour le commerce intra-CEE ne sont pas repris.

Part du commerce intra-CEE (%) dans les importations totales

.	.	85	83	79	Deutschland (BR) (p. 145, 151)
.	.	38	34	33	France (p. 146, 152)
.	.	58	67	77	Italia (p. 147, 153)
.	.	100	32	52	Nederland (p. 148, 154)
.	.	98	95	75	UEBL/BLEU (p. 149, 155)
.	.	<b>75</b>	<b>72</b>	<b>70</b>	<b>EWG/CEE (p. 144, 150)</b>

**Allgemeine Versorgungsberechnungen für landwirtschaftliche Erzeugnisse**  
**C : Zusammengefaßte Ergebnisse**

Bezeichnung	Kartoffelstärke					Fécules de pommes de terre					Glukose					Glucose				
	1955/56	1959/60	1963/64	1964/65	1965/66	1955/56	1959/60	1963/64	1964/65	1965/66	1955/56	1959/60	1963/64	1964/65	1965/66	1955/56	1959/60	1963/64	1964/65	1965/66

noch : 1. Wichtigste Ergebnisse der Gesamtbilanzen

**Selbstversorgungsgrad (%)**

Deutschland (BR) (S. 55, 61)	32	51	55	71	40	102	106	106	103	103
France (S. 56, 62)	.	84	127	105	104	102	112	116	122	.
Italia (S. 57, 63)	0	0	0	0	0	99	98	102	100	97
Niederland (S. 58, 64)	298	344	457	447	283	110	105	126	122	112
UEBL/BLEU (S. 59, 65)	.	.	.	.	.	.	.	.	.	.
<b>EWG/CEE (S. 54, 60)</b>	<b>144</b>	<b>133</b>	<b>170</b>	<b>193</b>	<b>135</b>	<b>104</b>	<b>107</b>	<b>112</b>	<b>111</b>	.

**Pro-Kopf-Verbrauch (kg)**

Deutschland (BR) (S. 175)	0,2	0,3	0,3	0,2	0,2	1,2	1,4	1,7	2,0	2,3
France (S. 176)	.	0,1	0,2	0,3	0,4	S	S	1,4	1,3	.
Italia (S. 177)	0,4	0,4	0,3	0,3	0,4	0,3	0,4	0,6	0,6	0,6
Niederland (S. 178)	0,2	0,2	0,2	0,2	0,2	3,4	4,2	3,7	4,1	4,4
UEBL/BLEU (S. 179)	.	1,2	0,7	0,7	0,6	S	S	S	S	.
<b>EWG/CEE (S. 174)</b>	<b>0,3</b>	<b>0,3</b>	<b>0,3</b>	<b>0,3</b>	<b>0,3</b>	<b>1,1</b>	<b>1,2</b>	<b>1,3</b>	<b>1,5</b>	.

**Erzeugung (1 000 t)**

Deutschland (BR) (S. 55, 61)	21	41	42	42	27	72,0	87,7	114,0	133,0	155,0
France (S. 56, 62)	.	48	80	64	73	63,0	76,1	93,7	93,8	.
Italia (S. 57, 63)	0	0	0	0	0	18,4	23,7	35,0	34,2	37,0
Niederland (S. 58, 64)	191	227	247	304	226	44,0	52,0	60,6	66,2	65,8
UEBL/BLEU (S. 59, 65)	.	.	.	.	.	.	.	.	.	.
<b>EWG/CEE (S. 54, 60)</b>	<b>212</b>	<b>316</b>	<b>369</b>	<b>410</b>	<b>326</b>	<b>197,4</b>	<b>239,5</b>	<b>303,3</b>	<b>327,2</b>	.

**Gesamtausfuhr (1 000 t)**

Deutschland (BR) (S. 91)	—	—	—	1	—	1,9	10,8	18,0	17,0	15,0
France (S. 92)	.	1	10	11	10	2,5	9,2	13,0	17,0	25,4
Italia (S. 93)	0	0	0	0	0	0,0	0,0	0,4	0,1	0,2
Niederland (S. 94)	144	158	187	218	224	5,0	6,0	12,1	15,4	12,9
UEBL/BLEU (S. 95)	.	.	.	.	.	S	S	S	S	S
<b>EWG/CEE (S. 90)</b>	<b>144</b>	<b>159</b>	<b>197</b>	<b>230</b>	<b>234</b>	<b>9,4</b>	<b>26,0</b>	<b>43,5</b>	<b>49,5</b>	<b>53,5</b>

**Gesamteinfuhr (1 000 t)**

Deutschland (BR) (S. 91)	44	40	34	18	41	0,2	5,8	12,0	13,0	11,0
France (S. 92)	.	17	1	3	0	0,1	1,5	0,9	1,1	2,9
Italia (S. 93)	18	22	17	17	18	0,0	0,7	0,2	0,4	0,9
Niederland (S. 94)	0	0	1	0	—	—	4,0	0,0	3,5	5,3
UEBL/BLEU (S. 95)	.	11	7	7	6	S	S	S	S	S
<b>EWG/CEE (S. 90)</b>	<b>62</b>	<b>90</b>	<b>60</b>	<b>45</b>	<b>65</b>	<b>0,3</b>	<b>12,0</b>	<b>13,1</b>	<b>18,0</b>	<b>20,1</b>

Für Kartoffelstärke, Glukose, Honig, Gemüse sind keine mengenmäßigen Angaben über den Intra-EWG-Handel vorhanden. Deshalb sind Tabellen für den Intrahandel nicht aufgenommen.

**Statistiques générales d'approvisionnement en produits agricoles**  
C : Résultats récapitulatifs

Honig		Miel			Gemüse			Légumes			Désignation
1955/56	1959/60	1963/64	1964/65	1965/66	1955/56	1959/60	1963/64	1964/65	1965/66		

1. (suite) : Résultats principaux des bilans totaux

Degré de l'auto-provisionnement (%)

21	31	21	20	17	79	63	66	62	55	Deutschland (BR) (p. 55, 61)
100	95	79	79	57	98	104	93	95	96	France (p. 56, 62)
97	87	81	89	86	112	116	115	114	115	Italia (p. 57, 63)
55	41	61	66	54	151	171	158	172	185	Nederland (p. 58, 64)
40	37	31	40	33	100	96	113	115	112	UEBL/BLEU (p. 59, 65)
<b>60</b>	<b>54</b>	<b>42</b>	<b>40</b>	<b>33</b>	<b>102</b>	<b>105</b>	<b>101</b>	<b>102</b>	<b>102</b>	<b>EWG/CEE (p. 54, 60)</b>

Consommation par tête (kg)

0,6	0,8	0,7	0,8	0,8	49,9	45,8	57,1	55,1	56,1	Deutschland (BR) (p. 175)
0,4	0,4	0,3	0,2	0,2	123,5	120,4	136,8	132,1	134,2	France (p. 176)
0,1	0,1	0,1	0,1	0,1	89,6	125,0	141,5	149,1	151,2	Italia (p. 177)
0,1	0,3	0,4	0,5	0,5	64,5	63,6	73,7	71,5	63,3	Nederland (p. 178)
0,2	0,2	0,3	0,2	0,2	74,7	72,0	83,9	89,4	74,4	UEBL/BLEU (p. 179)
<b>0,4</b>	<b>0,4</b>	<b>0,4</b>	<b>0,4</b>	<b>0,4</b>	<b>83,8</b>	<b>91,2</b>	<b>105,3</b>	<b>105,5</b>	<b>105,6</b>	<b>EWG/CEE (p. 174)</b>

Production (1 000 t)

7,2	16,0	10,0	11,0	10,0	2 221	1 732	2 409	2 200	2 004	Deutschland (BR) (p. 55, 61)
25,0	22,0	14,3	11,9	7,2	6 350	6 700	7 225	7 201	7 438	France (p. 56, 62)
9,0	8,0	6,5	6,5	7,1	5 807	8 555	9 954	10 437	10 785	Italia (p. 57, 63)
1,1	1,5	3,3	4,9	4,1	1 216	1 393	1 649	1 817	1 653	Nederland (p. 58, 64)
1,0	1,0	1,0	1,0	1,0	847	815	1 015	1 113	937	UEBL/BLEU (p. 59, 65)
<b>43,3</b>	<b>48,5</b>	<b>35,1</b>	<b>35,3</b>	<b>29,4</b>	<b>16 441</b>	<b>19 195</b>	<b>22 252</b>	<b>22 768</b>	<b>22 817</b>	<b>EWG/CEE (p. 54, 60)</b>

Exportations totales (1 000 t)

0,0	0,0	0,0	0,0	0,0	4	4	10	9	13	Deutschland (BR) (p. 91)
0,4	1,0	0,7	0,5	0,6	143	407	176	170	260	France (p. 92)
—	0,0	0,1	0,1	0,1	621	1 183	1 370	1 351	1 450	Italia (p. 93)
0,2	0,2	0,3	0,3	0,4	451	649	716	896	930	Nederland (p. 94)
—	—	0,0	0,0	0,0	60	80	205	234	213	UEBL/BLEU (p. 95)
<b>0,6</b>	<b>1,2</b>	<b>1,1</b>	<b>0,9</b>	<b>1,1</b>	<b>1 279</b>	<b>2 323</b>	<b>2 477</b>	<b>2 660</b>	<b>2 866</b>	<b>EWG/CEE (p. 90)</b>

Importations totales (1 000 t)

26,6	35,2	38,0	45,0	48,0	599	1 026	1 246	1 338	1 631	Deutschland (BR) (p. 91)
0,5	2,2	4,5	3,6	6,1	246	131	697	535	571	France (p. 92)
0,3	1,2	1,6	0,9	1,3	12	25	47	84	33	Italia (p. 93)
1,1	2,4	2,4	2,8	3,9	42	71	108	138	169	Nederland (p. 94)
1,5	1,7	2,2	1,5	2,0	60	113	90	89	112	UEBL/BLEU (p. 95)
<b>30,0</b>	<b>42,7</b>	<b>48,7</b>	<b>53,8</b>	<b>61,3</b>	<b>959</b>	<b>1 366</b>	<b>2 188</b>	<b>2 184</b>	<b>2 516</b>	<b>EWG/CEE (p. 90)</b>

Pour les féculés de pommes de terre, le glucose, le miel, les légumes, des données chiffrées concernant le commerce intra-communautaire ne sont pas disponibles. Il s'en suit que les tableaux établis pour le commerce intra-CEE ne sont pas repris.

**Allgemeine Versorgungsberechnungen für landwirtschaftliche Erzeugnisse**  
**C : Zusammengefaßte Ergebnisse**

Bezeichnung	Frischobst		Fruits frais			Zitrusfrüchte			Agrumes	
	1955/56	1959/60	1963/64	1964/65	1965/66	1955/56	1959/60	1963/64	1964/65	1965/66

noch : 1. Wichtigste Ergebnisse der Gesamtbilanzen

Selbstversorgungsgrad (%)

Deutschland (BR) (S. 61)	60	48	63	51	46	—	—	—	—	—
France (S. 62)	101	99	103	97	104	0	0	0	0	0
Italia (S. 63)	128	133	118	119	117	179	180	148	155	146
Niederland (S. 64)	128	143	104	128	107	—	—	—	—	—
UEBL/BLEU (S. 65)	96	75	64	83	61	—	—	—	—	—
<b>EWG/CEE (S. 60)</b>	<b>97</b>	<b>94</b>	<b>92</b>	<b>91</b>	<b>88</b>	<b>48</b>	<b>44</b>	<b>47</b>	<b>48</b>	<b>47</b>

Pro-Kopf-Verbrauch (kg)

Deutschland (BR) (S. 175)	50,7	61,2	87,5	76,7	76,8	11,8	16,6	18,3	20,5	19,7
France (S. 176)	28,9	29,8	47,7	48,0	51,3	15,3	14,6	14,9	18,2	17,2
Italia (S. 177)	46,2	54,7	73,4	74,4	78,4	10,7	11,4	18,6	19,7	20,8
Niederland (S. 178)	30,1	33,7	39,5	49,0	40,5	13,9	20,1	24,3	22,1	26,3
UEBL/BLEU (S. 179)	51,9	37,2	38,5	40,5	41,6	12,2	13,1	14,7	13,7	14,7
<b>EWG/CEE (S. 174)</b>	<b>42,2</b>	<b>47,8</b>	<b>66,9</b>	<b>64,5</b>	<b>66,0</b>	<b>12,6</b>	<b>14,6</b>	<b>17,7</b>	<b>19,4</b>	<b>19,5</b>

Erzeugung (1 000 t)

Deutschland (BR) (S. 61)	1 668	1 697	3 349	2 423	2 231	—	—	—	—	—
France (S. 62)	1 359	1 419	2 477	2 375	2 767	2	2	3	4	3
Italia (S. 63)	3 528	4 773	6 237	6 521	6 229	1 059	1 193	1 617	1 804	1 777
Niederland (S. 64)	442	589	522	837	574	—	—	—	—	—
UEBL/BLEU (S. 65)	510	294	271	371	283	—	—	—	—	—
<b>EWG/CEE (S. 60)</b>	<b>7 507</b>	<b>8 772</b>	<b>12 856</b>	<b>12 527</b>	<b>12 084</b>	<b>1 061</b>	<b>1 195</b>	<b>1 620</b>	<b>1 808</b>	<b>1 780</b>

Gesamtausfuhr (1 000 t)

Deutschland (BR) (S. 91)	12	7	31	39	31	1	7	8	7	8
France (S. 92)	88	138	257	185	399	1	5	31	16	18
Italia (S. 93)	838	1 283	1 130	1 246	1 256	467	536	525	642	568
Niederland (S. 94)	127	217	114	260	140	1	2	5	7	6
UEBL/BLEU (S. 95)	59	57	37	127	79	1	7	5	9	8
<b>EWG/CEE (S. 90)</b>	<b>1 124</b>	<b>1 702</b>	<b>1 569</b>	<b>1 857</b>	<b>1 905</b>	<b>471</b>	<b>557</b>	<b>574</b>	<b>681</b>	<b>608</b>

Gesamteinfuhr (1 000 t)

Deutschland (BR) (S. 91)	1 115	1 870	2 010	2 357	2 603	643	970	1 125	1 272	1 229
France (S. 92)	80	143	195	270	282	716	702	782	945	902
Italia (S. 93)	63	88	175	208	342	1	4	3	3	5
Niederland (S. 94)	31	40	93	79	100	159	243	313	290	349
UEBL/BLEU (S. 95)	81	153	188	204	259	119	146	160	159	169
<b>EWG/CEE (S. 90)</b>	<b>1 370</b>	<b>2 294</b>	<b>2 661</b>	<b>3 118</b>	<b>3 586</b>	<b>1 638</b>	<b>2 065</b>	<b>2 383</b>	<b>2 669</b>	<b>2 654</b>

Für Frischobst, Zitrusfrüchte, Trockenobst, Schalenobst und Edelkastanien sind keine mengenmäßigen Angaben über den Intra-EWG-Handel vorhanden. Deshalb sind Tabellen für den Intra-Handel nicht aufgenommen.

# Statistiques générales d'approvisionnement en produits agricoles

## C : Résultats récapitulatifs

Trockenobst		Fruits séchés			Schalenobst und Edelkastanien			Fruits à coque et châtaignes			Désignation
1955/56	1959/60	1963/64	1964/65	1965/66	1955/56	1959/60	1963/64	1964/65	1965/66		

### 1. (suite) : Résultats principaux des bilans totaux

										Degré de l'auto-approvisionnement (%)
—	—	—	—	—	14	4	9	10	7	Deutschland (BR) (p. 61)
.	45	36	23	22	101	96	92	94	82	France (p. 62)
75	75	73	76	58	125	143	153	143	163	Italia (p. 63)
—	—	—	—	—	—	—	—	—	—	Nederland (p. 64)
—	—	—	—	—	—	—	—	—	—	UEBL/BLEU (p. 65)
21	28	23	19	17	101	109	105	101	103	<b>EWG/CEE (p. 60)</b>
										Consommation par tête (kg)
1,9	1,6	1,5	1,4	1,4	1,4	1,5	1,9	2,0	2,0	Deutschland (BR) (p. 175)
.	1,2	0,8	0,6	0,8	3,8	3,3	3,0	2,8	2,6	France (p. 176)
1,1	1,2	1,1	0,9	1,0	6,5	6,7	5,3	5,7	4,8	Italia (p. 177)
2,8	3,5	3,9	4,1	4,7	0,7	0,7	0,8	0,9	0,9	Nederland (p. 178)
1,1	1,1	0,8	0,9	1,0	0,7	0,7	0,9	0,9	0,9	UEBL/BLEU (p. 179)
1,6	1,5	1,3	1,2	1,3	3,5	3,4	3,0	3,1	2,8	<b>EWG/CEE (p. 174)</b>
										Production (1 000 t)
—	—	—	—	—	10	3	10	12	8	Deutschland (BR) (p. 61)
.	24	14	7	8	173	148	133	130	109	France (p. 62)
42	46	40	35	34	428	520	457	463	446	Italia (p. 63)
—	—	—	—	—	—	—	—	—	—	Nederland (p. 64)
—	—	—	—	—	—	—	—	—	—	UEBL/BLEU (p. 65)
42	70	54	42	42	611	671	600	605	563	<b>EWG/CEE (p. 60)</b>
										Exportations totales (1 000 t)
1	1	1	1	1	0	1	1	1	1	Deutschland (BR) (p. 91)
.	8	2	1	1	17	12	15	17	8	France (p. 92)
4	3	5	6	6	88	159	165	145	178	Italia (p. 93)
1	1	3	3	4	—	—	1	0	1	Nederland (p. 94)
—	—	2	1	1	—	—	—	—	—	UEBL/BLEU (p. 95)
6	13	13	12	13	105	172	182	163	188	<b>EWG/CEE (p. 90)</b>
										Importations totales (1 000 t)
102	91	88	83	89	64	83	103	107	114	Deutschland (BR) (p. 91)
.	37	27	25	30	15	18	27	25	32	France (p. 92)
18	18	20	17	31	2	2	6	5	5	Italia (p. 93)
31	41	50	53	62	8	8	11	11	13	Nederland (p. 94)
10	10	10	10	11	7	7	9	9	9	UEBL/BLEU (p. 95)
161	197	195	188	223	96	118	156	156	173	<b>EWG/CEE (p. 90)</b>

Pour les fruits frais, les agrumes, les fruits séchés, les fruits à coque et châtaignes, des données chiffrées concernant le commerce intra-communautaire ne sont pas disponibles. Il s'en suit que les tableaux établis pour le commerce intra-CEE ne sont pas repris.

## Allgemeine Versorgungsberechnungen für landwirtschaftliche Erzeugnisse

C : Zusammengefaßte Ergebnisse

Bezeichnung	Trinkvollmilch		Lait entier			Trinkmagermilch			Lait écrémé	
	1955/56	1959/60	1963/64	1964/65	1965/66	1955/56	1959/60	1963/64	1964/65	1965/66

noch : 1. Wichtigste Ergebnisse der Gesamtbilanzen

### Selbstversorgungsgrad (%)

Deutschland (BR) (S. 67)	100	100	100	100		100	100	100	100
France (S. 68)	100	100	100	100		100	100	100	100
Italia (S. 69)	100	100	100	100		100	100	100	100
Niederland (S. 70)	101	101	101	101		93	97	97	98
UEBL/BLEU (S. 71)	100	100	100	100		101	100	100	100
<b>EWG/CEE (S. 66)</b>	<b>100</b>	<b>100</b>	<b>100</b>	<b>100</b>		<b>100</b>	<b>100</b>	<b>100</b>	<b>100</b>

### Pro-Kopf-Verbrauch (kg)

Deutschland (BR) (S. 175)	106,4	92,2	80,8	77,5		18,2	19,2	19,3	18,4
France (S. 176)	81,7	94,2	97,5	95,3		6,2	8,1	7,7	7,6
Italia (S. 177)	55,7	61,5	62,4	63,7		—	—	—	—
Niederland (S. 178)	129,7	121,0	120,7	116,9		64,9	61,0	39,1	38,9
UEBL/BLEU (S. 179)	93,7	101,6	102,2	101,3		9,9	7,7	10,4	10,1
<b>EWG/CEE (S. 174)</b>	<b>85,6</b>	<b>86,3</b>	<b>83,9</b>	<b>82,3</b>		<b>12,2</b>	<b>12,9</b>	<b>11,5</b>	<b>11,2</b>

### Erzeugung (1 000 t)

Deutschland (BR) (S. 67)	17 522	19 137	20 924	21 112		8 032	9 762	11 313	11 611
France (S. 68)	19 403	21 680	27 055	26 353		7 365	7 275	10 323	9 823
Italia (S. 69)	9 186	10 369	9 333	9 851		[1 462]	[1 534]	1 339	1 353
Niederland (S. 70)	5 867	6 740	6 856	7 178		1 754	2 176	2 049	2 310
UEBL/BLEU (S. 71)	3 900	3 985	4 160	4 067		2 467	2 404	2 281	2 201
<b>EWG/CEE (S. 66)</b>	<b>55 878</b>	<b>61 911</b>	<b>68 328</b>	<b>68 561</b>		<b>21 080</b>	<b>23 151</b>	<b>27 305</b>	<b>27 298</b>

### Gesamtausfuhr (1 000 t)

Deutschland (BR) (S. 97)	—	1	2	3		—	13	16	13
France (S. 98)	5	64	96	105		—	1	2	2
Italia (S. 99)	0	0	0	0		—	—	—	—
Niederland (S. 100)	48	73	74	72		—	—	—	—
UEBL/BLEU (S. 101)	—	—	0	10		32	5	6	7
<b>EWG/CEE (S. 96)</b>	<b>53</b>	<b>138</b>	<b>172</b>	<b>190</b>		<b>32</b>	<b>19</b>	<b>24</b>	<b>22</b>

### Gesamteinfuhr (1 000 t)

Deutschland (BR) (S. 97)	2	54	47	45		—	—	0	0
France (S. 98)	—	8	—	1		—	13	18	16
Italia (S. 99)	1	0	7	6		—	—	—	—
Niederland (S. 100)	—	0	—	—		33	5	1	2
UEBL/BLEU (S. 101)	—	—	12	1		0	1	0	—
<b>EWG/CEE (S. 96)</b>	<b>3</b>	<b>62</b>	<b>66</b>	<b>53</b>		<b>33</b>	<b>19</b>	<b>19</b>	<b>18</b>

### Intrahandel (1 000 t) aufgrund der Einfuhrstatistik

Deutschland (BR) (S. 157)	2	54	47	45		—	—	0	0
France (S. 158)	—	[8]	—	1		—	13	18	16
Italia (S. 159)	[1]	.	7	6		—	—	—	—
Niederland (S. 160)	—	.	—	—		33	5	1	2
UEBL/BLEU (S. 161)	—	—	12	1		[0]	1	0	—
<b>EWG/CEE (S. 156)</b>	<b>3</b>	<b>62</b>	<b>66</b>	<b>53</b>		<b>33</b>	<b>19</b>	<b>19</b>	<b>18</b>

### Anteil des Intrahandels (%) an der Gesamteinfuhr

Deutschland (BR) (S. 157)	100	100	100	100		—	—	x	x
France (S. 158)	—	[100]	—	100		—	100	100	100
Italia (S. 159)	[100]	.	100	100		—	—	—	—
Niederland (S. 160)	—	.	—	—		100	100	100	100
UEBL/BLEU (S. 161)	—	—	100	100		x	100	x	—
<b>EWG/CEE (S. 156)</b>	<b>100</b>	<b>100</b>	<b>100</b>	<b>100</b>		<b>100</b>	<b>100</b>	<b>100</b>	<b>100</b>

**Statistiques générales d'approvisionnement en produits agricoles**

**C : Résultats récapitulatifs**

Sahne		Crème			Kondensmilch voll und mager		Lait concentré entier et écrémé			Désignation
1955/56	1959/60	1963/64	1964/65	1965/66	1955/56	1959/60	1963/64	1964/65	1965/66	

1. (suite) : Résultats principaux des bilans totaux

										Degré de l'auto-provisionnement (%)
100	100	100	100		100	99	99	97		Deutschland (BR) (p. 67)
100	100	100	103		108	149	175	165		France (p. 68)
					100	91	77	87		Italia (p. 69)
118	113	105	105		729	441	362	375		Nederland (p. 70)
100	100	100	100		78	92	107	97		UEBL/BLEU (p. 71)
102	101	100	101		162	152	154	152		<b>EWG/CEE (p. 66)</b>

										Consommation par tête (kg)
1,5	2,0	2,5	2,5		4,9	7,2	8,1	8,1		Deutschland (BR) (p. 175)
0,5	0,8	0,7	0,7		1,4	1,6	1,6	1,9		France (p. 176)
					0,2	0,2	0,3	0,3		Italia (p. 177)
1,0	1,3	1,6	1,7		3,5	6,6	10,0	10,2		Nederland (p. 178)
0,5	0,5	0,8	0,7		2,5	2,8	3,0	3,1		UEBL/BLEU (p. 179)
0,7	1,0	1,1	1,1		2,3	3,4	4,0	4,1		<b>EWG/CEE (p. 174)</b>

										Production (1 000 t)
76	109	145	147		253	392	460	460		Deutschland (BR) (p. 67)
20	35	32	33		67	106	138	152		France (p. 68)
					8	10	10	13		Italia (p. 69)
13	17	21	23		277	357	460	465		Nederland (p. 70)
5	5	8	7		18	24	31	29		UEBL/BLEU (p. 71)
114	166	206	210		623	889	1 099	1 119		<b>EWG/CEE (p. 66)</b>

										Exportations totales (1 000 t)
—	—	—	—		0	0	0	3		Deutschland (BR) (p. 97)
—	—	0	1		5	33	57	66		France (p. 98)
—	—	—	—		—	0	0	0		Italia (p. 99)
2	2	1	1		240	274	334	335		Nederland (p. 100)
—	—	—	—		0	0	4	3		UEBL/BLEU (p. 101)
2	2	1	2		245	307	395	407		<b>EWG/CEE (p. 96)</b>

										Importations totales (1 000 t)
—	—	—	—		0	6	7	16		Deutschland (BR) (p. 97)
—	—	—	—		—	3	2	8		France (p. 98)
—	—	—	—		0	1	3	2		Italia (p. 99)
0	0	—	—		7	3	4	4		Nederland (p. 100)
0	0	—	—		7	13	16	30		UEBL/BLEU (p. 101)
										<b>EWG/CEE (p. 96)</b>

Commerce intra-CEE (1 000 t) basé sur les statistiques d'importation

—	—	—	—		0	6	6	16		Deutschland (BR) (p. 157)
—	—	—	—		—	2	1	8		France (p. 158)
—	—	—	—		0	0	1	0		Italia (p. 159)
—	—	—	—		—	—	—	—		Nederland (p. 160)
.	0	—	—		[7]	3	4	3		UEBL/BLEU (p. 161)
.	.	.	.		7	11	12	27		<b>EWG/CEE (p. 156)</b>

Part du commerce intra-CEE (%) dans les importations totales

—	—	—	—		x	100	86	100		Deutschland (BR) (p. 157)
—	—	—	—		—	67	50	100		France (p. 158)
—	—	—	—		x	[0]	33	(0)		Italia (p. 159)
—	—	—	—		—	—	—	—		Nederland (p. 160)
.	x	—	—		[100]	100	100	75		UEBL/BLEU (p. 161)
.	x	—	.		100	85	75	90		<b>EWG/CEE (p. 156)</b>

**Allgemeine Versorgungsberechnungen für landwirtschaftliche Erzeugnisse**

**C : Zusammengefaßte Ergebnisse**

Bezeichnung	Trockenvollmilch		Lait entier en poudre			Trockenmagermilch		Lait écrémé en poudre		
	1955/56	1959/60	1963/64	1964/65	1965/66	1955/56	1959/60	1963/64	1964/65	1965/66

noch : 1. Wichtigste Ergebnisse der Gesamtbilanzen

**Selbstversorgungsgrad (%)**

Deutschland (BR) (S. 67)	73	62	78	73	100	84	111	96
France (S. 68)	67	160	144	118	100	128	186	134
Italia (S. 69)					100	82	18	30
Niederland (S. 70)	600	589	333	275	110	68	36	43
UEBL/BLEU (S. 71)				200	100	85	94	115
<b>EWG/CEE (S. 66)</b>	<b>138</b>	<b>156</b>			<b>102</b>	<b>87</b>	<b>104</b>	<b>98</b>

**Pro-Kopf-Verbrauch (kg)**

Deutschland (BR) (S. 175)	0,5	0,8	0,8	1,0	0,3	0,4	0,4	0,4
France (S. 176)	0,3	0,2	0,4	0,7	0,1	0,3	0,5	0,7
Italia (S. 177)					0,2	0,2	1,0	0,6
Niederland (S. 178)	0,6	0,8	1,2	1,3				
UEBL/BLEU (S. 179)					1,8	4,1	6,8	5,9
<b>EWG/CEE (S. 174)</b>								

**Erzeugung (1 000 t)**

Deutschland (BR) (S. 67)	19	26	36	43	39	75	136	180
France (S. 68)	10	16	26	39	19	55	258	270
Italia (S. 69)					9	9	9	10
Niederland (S. 70)	36	53	50	55	23	46	54	70
UEBL/BLEU (S. 71)				24	17	33	62	53
<b>EWG/CEE (S. 66)</b>	<b>65</b>	<b>95</b>			<b>107</b>	<b>218</b>	<b>631</b>	<b>744</b>

**Gesamtausfuhr (1 000 t)**

Deutschland (BR) (S. 103)	0	0	3	1	1	0	7	15
France (S. 104)	1	4	11	13	—	10	129	94
Italia (S. 105)	—	—	—	—	—	—	0	0
Niederland (S. 106)	29	44	33	38	8	4	34	65
UEBL/BLEU (S. 107)					10	14	13	51
<b>EWG/CEE (S. 102)</b>	<b>30</b>	<b>48</b>			<b>19</b>	<b>28</b>	<b>183</b>	<b>225</b>

**Gesamteinfuhr (1 000 t)**

Deutschland (BR) (S. 103)	8	16	13	17	1	14	17	29
France (S. 104)	6	1	4	11	—	2	4	26
Italia (S. 105)	—	—	—	—	—	2	41	23
Niederland (S. 106)	—	—	—	3	4	25	100	125
UEBL/BLEU (S. 107)				5	9	21	18	35
<b>EWG/CEE (S. 102)</b>	<b>14</b>	<b>17</b>			<b>14</b>	<b>64</b>	<b>180</b>	<b>238</b>

**Intrahandel (1 000 t) aufgrund der Einfuhrstatistik**

Deutschland (BR) (S. 157)	6	11	.	.	0	1	11	19
France (S. 158)	1	1	.	.	—	—	2	11
Italia (S. 159)	—	—	.	.	—	2	20	9
Niederland (S. 160)	—	—	—	—	4	10	25	22
UEBL/BLEU (S. 161)					[8]	11	7	31
<b>EWG/CEE (S. 156)</b>	<b>7</b>	<b>12</b>			<b>12</b>	<b>24</b>	<b>65</b>	<b>92</b>

**Anteil des Intrahandels (%) an der Gesamteinfuhr**

Deutschland (BR) (S. 157)	75	69	.	.	(0)	7	65	66
France (S. 158)	17	100	.	.	—	—	50	42
Italia (S. 159)	—	—	.	.	—	100	49	39
Niederland (S. 160)	—	—	—	—	100	40	25	18
UEBL/BLEU (S. 161)					[89]	52	39	89
<b>EWG/CEE (S. 156)</b>	<b>50</b>	<b>71</b>			<b>86</b>	<b>38</b>	<b>36</b>	<b>39</b>



**Statistiques générales d'approvisionnement en produits agricoles**  
C : Résultats récapitulatifs

Käse		Fromage			Butter			Beurre		Désignation
1955/56	1959/60	1963/64	1964/65	1965/66	1955/56	1959/60	1963/64	1964/65	1965/66	

1. (suite) : Résultats principaux des bilans totaux

										Degré de l'auto-approvisionnement (%)
81	78	76	78		93	96	95	100		Deutschland (BR) (p. 67)
101	103	109	105		96	107	111	103		France (p. 68)
101	97	86	92		92	88	62	66		Italia (p. 69)
209	227	202	198		246	247	132	168		Nederland (p. 70)
34	37	53	57		93	100	95	100		UEBL/BLEU (p. 71)
<b>100</b>	<b>100</b>	<b>97</b>	<b>98</b>		<b>99</b>	<b>105</b>	<b>100</b>	<b>102</b>		<b>EWG/CEE (p. 66)</b>

										Consommation par tête (kg)
6,1	6,7	7,9	8,0		5,7	6,4	7,3	7,0		Deutschland (BR) (p. 175)
7,2	9,3	10,8	11,7		6,1	5,7	6,9	7,2		France (p. 176)
6,5	7,7	7,2	8,4		1,2	1,3	1,5	1,4		Italia (p. 177)
6,2	6,8	8,0	7,8		2,4	2,8	4,5	3,7		Nederland (p. 178)
5,4	5,5	6,2	6,1		9,1	7,9	8,1	7,2		UEBL/BLEU (p. 179)
6,5	7,6	8,4	9,0		4,5	4,6	5,4	5,3		<b>EWG/CEE (p. 174)</b>

										Production (1 000 t)
256	290	347	366		274	340	402	412		Deutschland (BR) (p. 67)
321	434	565	597		259	279	371	361		France (p. 68)
319	367	315	398		54	56	48	49		Italia (p. 69)
169	207	208	216		64	79	74	84		Nederland (p. 70)
17	19	32	34		78	75	74	70		UEBL/BLEU (p. 71)
<b>1 082</b>	<b>1 317</b>	<b>1 467</b>	<b>1 611</b>		<b>729</b>	<b>829</b>	<b>969</b>	<b>976</b>		<b>EWG/CEE (p. 66)</b>

										Exportations totales (1 000 t)
7	10	20	25		1	0	—	5		Deutschland (BR) (p. 103)
12	28	56	58		5	9	37	21		France (p. 104)
21	22	22	23		0	0	—	0		Italia (p. 105)
91	107	115	109		33	36	14	26		Nederland (p. 106)
1	1	5	9		0	1	2	10		UEBL/BLEU (p. 107)
<b>132</b>	<b>168</b>	<b>218</b>	<b>224</b>		<b>39</b>	<b>46</b>	<b>53</b>	<b>62</b>		<b>EWG/CEE (p. 102)</b>

										Importations totales (1 000 t)
68	95	131	127		22	36	21	9		Deutschland (BR) (p. 103)
10	20	17	25		12	11	—	15		France (p. 104)
17	34	72	56		5	8	30	25		Italia (p. 105)
1	1	4	7		—	—	4	1		Nederland (p. 106)
34	34	33	35		7	3	7	12		UEBL/BLEU (p. 107)
<b>130</b>	<b>184</b>	<b>257</b>	<b>250</b>		<b>46</b>	<b>58</b>	<b>62</b>	<b>62</b>		<b>EWG/CEE (p. 102)</b>

										Commerce intra-CEE (1 000 t) basé sur les statistiques d'importation
38	45	76	75		6	15	10	8		Deutschland (BR) (p. 157)
5	11	8	17		3	10	—	3		France (p. 158)
5	8	29	19		0	0	11	13		Italia (p. 159)
0	1	3	6		—	—	1	0		Nederland (p. 160)
[27]	28	26	28		[6]	2	2	3		UEBL/BLEU (p. 161)
<b>75</b>	<b>93</b>	<b>142</b>	<b>145</b>		<b>15</b>	<b>27</b>	<b>24</b>	<b>27</b>		<b>EWG/CEE (p. 156)</b>

										Part du commerce intra-CEE (%) dans les importations totales
56	47	58	59		27	42	48	89		Deutschland (BR) (p. 157)
50	55	47	68		25	91	—	20		France (p. 158)
29	24	40	34		(0)	(0)	37	52		Italia (p. 159)
(0)	100	75	86		—	—	25	(0)		Nederland (p. 160)
[79]	82	79	80		[86]	67	29	25		UEBL/BLEU (p. 161)
<b>58</b>	<b>51</b>	<b>55</b>	<b>58</b>		<b>33</b>	<b>47</b>	<b>39</b>	<b>44</b>		<b>EWG/CEE (p. 156)</b>

# Allgemeine Versorgungsberechnungen für landwirtschaftliche Erzeugnisse

## C : Zusammengefaßte Ergebnisse

Bezeichnung	Rindfleisch		Viande de bœuf			Kalbfleisch		Viande de veau		
	1955/56	1959/60	1963/64	1964/65	1965/66	1955/56	1959/60	1963/64	1964/65	1965/66

noch : 1. Wichtigste Ergebnisse der Gesamtbilanzen

### Selbstversorgungsgrad (%)

Deutschland (BR) (S. 67)	84	88	86	81		100	95	95	96	
France (S. 68)	102	104	103	101		100	100	100	100	
Italia (S. 69)	82	65	53	65		99	95	41	24	
Niederland (S. 70)	104	101	90	80		121	200	356	750	
UEBL/BLEU (S. 71)	95	97	85	80		100	100	100	100	
<b>EWG/CEE (S. 66)</b>	<b>93</b>	<b>91</b>	<b>85</b>	<b>85</b>		<b>101</b>	<b>102</b>	<b>99</b>	<b>91</b>	

### Pro-Kopf-Verbrauch (kg)

Deutschland (BR) (S. 181)	14,7	16,7	19,7	19,0		1,8	1,8	1,9	1,8	
France (S. 182)	21,3	20,9	22,8	22,3		8,0	7,8	8,1	7,8	
Italia (S. 183)	8,2	11,6	16,0	12,0		1,5	1,5	1,5	3,1	
Niederland (S. 184)	14,7	15,5	19,9	16,5		2,2	1,7	1,3	0,6	
UEBL/BLEU (S. 185)	17,9	19,2	21,7	20,2		2,2	2,4	2,5	1,9	
<b>EWG/CEE (S. 180)</b>	<b>14,8</b>	<b>16,4</b>	<b>19,6</b>	<b>17,8</b>		<b>3,4</b>	<b>3,3</b>	<b>3,5</b>	<b>3,7</b>	

### Erzeugung (1 000 t)

Deutschland (BR) (S. 67)	641	815	979	907		92	93	106	100	
France (S. 68)	966	990	1 128	1 093		356	353	389	379	
Italia (S. 69)	325	372	433	398		72	70	32	38	
Niederland (S. 70)	165	179	215	161		29	38	57	60	
UEBL/BLEU (S. 71)	157	176	179	158		20	23	24	19	
<b>EWG/CEE (S. 66)</b>	<b>2 267</b>	<b>2 556</b>	<b>2 975</b>	<b>2 748</b>		<b>569</b>	<b>580</b>	<b>612</b>	<b>609</b>	

### Gesamtausfuhr (1 000 t)

Deutschland (BR) (S. 103)	5,7	39,1	.	.		—	—	.	.	
France (S. 104)	47,0	61,6	.	.		—	—	.	.	
Italia (S. 105)	0,4	2,2	.	.		—	—	.	.	
Niederland (S. 106)	24,0	32,1	.	.		5,2	19,5	.	.	
UEBL/BLEU (S. 107)	3,2	7,9	.	.		—	—	.	.	
<b>EWG/CEE (S. 102)</b>	<b>80,3</b>	<b>142,9</b>	.	.		<b>5,2</b>	<b>19,5</b>	.	.	

### Gesamteinfuhr (1 000 t)

Deutschland (BR) (S. 103)	135,2	154,8	.	.		—	4,9	.	.	
France (S. 104)	10,3	35,7	.	.		—	—	.	.	
Italia (S. 105)	69,8	201,5	.	.		0,3	3,6	.	.	
Niederland (S. 106)	17,9	29,1	.	.		0,2	0,1	.	.	
UEBL/BLEU (S. 107)	10,9	13,4	.	.		0,0	—	.	.	
<b>EWG/CEE (S. 102)</b>	<b>244,1</b>	<b>434,5</b>	.	.		<b>0,5</b>	<b>8,6</b>	.	.	

### Intrahandel (1 000 t) aufgrund der Einfuhrstatistik

Deutschland (BR) (S. 163)	18,1	30,6	.	.		—	—	.	.	
France (S. 164)	2,9	27,3	.	.		—	—	.	.	
Italia (S. 165)	11,0	41,1	.	.		0,3	3,4	.	.	
Niederland (S. 166)	5,9	9,0	.	.		—	—	.	.	
UEBL/BLEU (S. 167)	.	5,4	.	.		—	—	.	.	
<b>EWG/CEE (S. 162)</b>	<b>37,9</b>	<b>113,4</b>	.	.		<b>0,3</b>	<b>3,4</b>	.	.	

### Anteil des Intrahandels (%) an der Gesamteinfuhr

Deutschland (BR) (S. 163)	13	20	.	.		—	—	.	.	
France (S. 164)	28	76	.	.		—	—	.	.	
Italia (S. 165)	16	20	.	.		100	94	.	.	
Niederland (S. 166)	3	31	.	.		—	—	.	.	
UEBL/BLEU (S. 167)	.	40	.	.		.	—	.	.	
<b>EWG/CEE (S. 162)</b>	<b>16</b>	<b>26</b>	.	.		<b>60</b>	<b>40</b>	.	.	

**Statistiques générales d'approvisionnement en produits agricoles**  
C : Résultats récapitulatifs

Rind- und Kalbfleisch zusammen		Viande bovine			Schweinefleisch			Viande porcine			Désignation
1955/56	1959/60	1963/64	1964/65	1965/66	1955/56	1959/60	1963/64	1964/65	1965/66		

1. (suite) : Résultats principaux des bilans totaux

										Degré de l'auto-approvisionnement (%)
86	89	87	83		99	93	97	98		Deutschland (BR) (p. 67)
102	103	102	100		103	103	87	92		France (p. 68)
85	69	52	56		96	88	92	97		Italia (p. 69)
106	111	107	106		159	155	169	170		Nederland (p. 70)
96	98	87	82		101	101	96	95		UEBL/BLEU (p. 71)
95	93	87	86		104	100	98	101		<b>EWG/CEE (p. 66)</b>
										Consommation par tête (kg)
16,5	18,5	21,6	20,8		27,0	29,4	31,2	33,7		Deutschland (BR) (p. 181)
29,3	28,7	30,9	30,1		18,0	20,2	24,0	24,1		France (p. 182)
9,7	13,1	17,5	15,1		5,6	7,0	7,0	8,0		Italia (p. 183)
16,9	17,2	21,2	17,1		16,9	18,3	16,0	18,4		Nederland (p. 184)
20,1	21,6	24,2	22,1		21,0	20,5	20,4	22,4		UEBL/BLEU (p. 185)
18,2	19,7	23,1	21,5		17,3	19,2	20,7	22,2		<b>EWG/CEE (p. 180)</b>
										Production (1 000 t)
733	908	1 085	1 007		1 375	1 502	1 747	1 925		Deutschland (BR) (p. 67)
1 322	1 343	1 517	1 472		890	1 022	1 004	1 084		France (p. 68)
397	442	465	436		258	306	327	399		Italia (p. 69)
194	217	272	221		291	323	327	383		Nederland (p. 70)
177	199	203	177		195	195	189	209		UEBL/BLEU (p. 71)
2 836	3 136	3 587	3 357		3 017	3 364	3 617	4 027		<b>EWG/CEE (p. 66)</b>
										Exportations totales (1 000 t)
5,7	39,1	14,2	14,8		8,7	5,9	10,0	18,2		Deutschland (BR) (p. 103)
47,0	61,6	135,0	112,7		21,4	32,2	13,3	19,4		France (p. 104)
0,4	2,2	0,1	0,1		2,3	7,4	7,4	18,7		Italia (p. 105)
29,2	51,6	76,6	81,3		108,8	114,8	167,9	186,8		Nederland (p. 106)
3,2	7,9	27,4	6,3		4,8	4,8	24,5	33,8		UEBL/BLEU (p. 107)
85,5	162,4	253,3	215,2		146,0	165,1	223,1	276,9		<b>EWG/CEE (p. 102)</b>
										Importations totales (1 000 t)
135,2	159,7	203,5	226,9		44,7	131,4	61,7	65,8		Deutschland (BR) (p. 103)
10,3	35,7	45,0	90,9		15,6	6,9	167,1	111,1		France (p. 104)
70,1	205,1	428,3	342,8		12,4	48,4	34,6	25,0		Italia (p. 105)
18,1	29,2	57,9	68,8		0,4	0,7	13,0	6,6		Nederland (p. 106)
10,9	13,4	43,4	43,1		3,5	4,1	24,8	32,8		UEBL/BLEU (p. 107)
244,6	443,1	778,1	772,5		76,6	191,5	301,2	241,3		<b>EWG/CEE (p. 102)</b>
										Commerce intra-CEE (1 000 t) basé sur les statistiques d'importation
18,1	30,6	60,3	58,7		17,4	57,6	21,4	29,0		Deutschland (BR) (p. 163)
2,9	27,3	25,1	22,5		7,9	2,5	86,4	78,0		France (p. 164)
11,3	44,5	88,6	89,1		8,2	8,7	7,0	2,8		Italia (p. 165)
5,9	9,0	6,3	6,2		—	—	3,5	3,6		Nederland (p. 166)
.	5,4	4,8	4,3		.	1,6	15,6	28,8		UEBL/BLEU (p. 167)
38,2	116,8	185,1	180,8		33,5	70,4	133,9	142,2		<b>EWG/CEE (p. 162)</b>
										Part du commerce intra-CEE (%) dans les importations totales
13	19	30	26		39	44	35	44		Deutschland (BR) (p. 163)
28	76	56	25		51	36	52	70		France (p. 164)
16	22	21	26		66	18	20	11		Italia (p. 165)
33	31	11	9		—	—	27	55		Nederland (p. 166)
.	40	11	10		.	39	63	88		UEBL/BLEU (p. 167)
16	26	24	23		44	37	44	59		<b>EWG/CEE (p. 162)</b>

**Allgemeine Versorgungsberechnungen für landwirtschaftliche Erzeugnisse**  
**C : Zusammengefaßte Ergebnisse**

Bezeichnung	Schaf- und Ziegenfleisch		Viande de mouton et de chèvre			Pferdefleisch		Viande chevaline		
	1955/56	1959/60	1963/64	1964/65	1965/66	1955/56	1959/60	1963/64	1964/65	1965/66

noch : 1. Wichtigste Ergebnisse der Gesamtbilanzen

Selbstversorgungsgrad (%)

Deutschland (BR) (S. 73)	94	94	88	87	100	100	100	100	100
France (S. 74)	91	97	88	89	98	74	70	70	70
Italia (S. 75)	100	95	90	80	77	45	35	33	33
Niederland (S. 76)	500	220	233	300	67	50	33	25	25
UEBL/BLEU (S. 77)	100	50	25	25	26	40	24	18	18
<b>EWG/CEE (S. 72)</b>	<b>96</b>	<b>98</b>	<b>90</b>	<b>89</b>	<b>85</b>	<b>75</b>	<b>62</b>	<b>59</b>	<b>59</b>

Pro-Kopf-Verbrauch (kg)

Deutschland (BR) (S. 181)	0,3	0,3	0,3	0,2	0,5	0,4	0,2	0,2	0,2
France (S. 182)	2,7	2,8	2,7	2,8	2,0	2,2	2,2	2,2	2,2
Italia (S. 183)	0,8	0,8	0,8	0,8	0,6	0,8	0,8	0,8	0,8
Niederland (S. 184)	0,1	0,4	0,3	0,2	1,4	1,8	1,7	2,0	2,0
UEBL/BLEU (S. 185)	0,2	0,4	0,4	0,4	2,5	2,6	3,0	3,5	3,5
<b>EWG/CEE (S. 180)</b>	<b>1,1</b>	<b>1,1</b>	<b>1,1</b>	<b>1,1</b>	<b>1,1</b>	<b>1,2</b>	<b>1,2</b>	<b>1,2</b>	<b>1,2</b>

Erzeugung (1 000 t)

Deutschland (BR) (S. 73)	16	16	14	13	24	22	13	12	12
France (S. 74)	109	125	115	121	87	74	74	75	75
Italia (S. 75)	40	38	38	33	24	17	15	14	14
Niederland (S. 76)	5	11	7	6	10	10	7	6	6
UEBL/BLEU (S. 77)	2	2	1	1	6	10	7	6	6
<b>EWG/CEE (S. 72)</b>	<b>172</b>	<b>192</b>	<b>176</b>	<b>176</b>	<b>154</b>	<b>153</b>	<b>131</b>	<b>129</b>	<b>129</b>

Gesamtausfuhr (1 000 t)

Deutschland (BR) (S. 103, 109)	1,0	0,1	1,0	1,2	—	0,1	12,0	12,0	12,0
France (S. 104, 110)	0,1	1,2	0,8	0,8	—	—	1,4	1,3	1,3
Italia (S. 105, 111)	0,1	—	0,0	0,0	—	—	0,1	0,0	0,0
Niederland (S. 106, 112)	4,1	5,9	5,4	7,6	—	1,9	2,7	3,6	3,6
UEBL/BLEU (S. 107, 113)	—	0,2	0,2	1,6	—	0,5	0,7	0,5	0,5
<b>EWG/CEE (S. 102, 108)</b>	<b>5,3</b>	<b>7,4</b>	<b>7,4</b>	<b>11,2</b>	<b>—</b>	<b>2,5</b>	<b>16,9</b>	<b>17,4</b>	<b>17,4</b>

Gesamteinfuhr (1 000 t)

Deutschland (BR) (S. 103, 109)	0,6	0,7	2,7	2,5	—	0,9	—	0,0	0,0
France (S. 104, 110)	10,7	4,8	16,2	15,8	1,7	25,0	32,2	33,0	33,0
Italia (S. 105, 111)	0,1	2,2	4,8	7,3	6,9	21,7	28,9	28,4	28,4
Niederland (S. 106, 112)	0,4	0,1	0,7	3,7	5,4	12,2	14,6	19,3	19,3
UEBL/BLEU (S. 107, 113)	0,4	2,1	2,5	4,5	16,3	15,8	24,5	28,5	28,5
<b>EWG/CEE (S. 102, 108)</b>	<b>12,2</b>	<b>9,9</b>	<b>26,9</b>	<b>33,8</b>	<b>30,3</b>	<b>75,6</b>	<b>100,2</b>	<b>109,2</b>	<b>109,2</b>

Intrahandel (1 000 t) aufgrund der Einfuhrstatistik

Deutschland (BR) (S. 163)	—	—	0,0	0,0	—	—	—	—	—
France (S. 164)	4,3	3,6	6,3	10,0	0,5	11,6	13,8	14,5	14,5
Italia (S. 165)	0,0	0,3	0,0	—	1,6	4,2	2,0	2,1	2,1
Niederland (S. 166)	—	—	—	—	0,3	1,1	0,3	1,0	1,0
UEBL/BLEU (S. 167)	—	2,0	0,4	0,5	—	3,3	2,9	2,7	2,7
<b>EWG/CEE (S. 162)</b>	<b>4,3</b>	<b>5,9</b>	<b>6,7</b>	<b>10,5</b>	<b>2,4</b>	<b>20,2</b>	<b>19,0</b>	<b>20,3</b>	<b>20,3</b>

Anteil des Intrahandels (%) an der Gesamteinfuhr

Deutschland (BR) (S. 163)	—	—	(0)	(0)	—	—	—	—	—
France (S. 164)	40	75	39	63	29	46	43	44	44
Italia (S. 165)	(0)	14	(0)	—	23	19	7	7	7
Niederland (S. 166)	—	—	—	—	6	9	2	5	5
UEBL/BLEU (S. 167)	—	95	16	11	—	21	12	9	9
<b>EWG/CEE (S. 162)</b>	<b>35</b>	<b>60</b>	<b>25</b>	<b>31</b>	<b>8</b>	<b>27</b>	<b>19</b>	<b>19</b>	<b>19</b>

**Statistiques générales d'approvisionnement en produits agricoles**  
C : Résultats récapitulatifs

Geflügelfleisch			Volaille			Sonstige Fleischarten			Autres viandes			Désignation
1955/56	1959/60	1963/64	1964/65	1965/66	1955/56	1959/60	1963/64	1964/65	1965/66			

1. (suite) : Résultats principaux des bilans totaux

										Degré de l'auto-approvisionnement (%)
67	45	40	42		93	82	71	71		Deutschland (BR) (p. 73)
100	101	104	104		101	100	99	98		France (p. 74)
89	94	98	98		100	98	92	94		Italia (p. 75)
460	311	276	285		—	—	·	·		Nederland (p. 76)
98	104	113	121		100	92	100	92		UEBL/BLEU (p. 77)
96	90	93	94		99	96	94	94		<b>EWG/CEE (p. 72)</b>

										Consommation par tête (kg)
1,7	3,9	5,6	6,0		0,6	0,6	0,6	0,6		Deutschland (BR) (p. 181)
7,0	8,4	10,9	10,8		1,8	2,6	3,6	3,5		France (p. 182)
1,7	3,3	6,0	7,3		0,8	0,9	1,0	1,0		Italia (p. 183)
0,5	1,6	3,2	3,8		·	·	·	·		Nederland (p. 184)
4,3	6,0	8,2	7,8		1,2	1,3	1,0	1,2		UEBL/BLEU (p. 185)
3,2	4,9	7,1	7,6		1,0	1,2	1,5	1,5		<b>EWG/CEE (p. 180)</b>

										Production (1 000 t)
60	97	130	146		27	28	25	25		Deutschland (BR) (p. 73)
310	382	549	550		80	116	170	170		France (p. 74)
72	152	299	368		40	42	46	48		Italia (p. 75)
23	56	105	131		—	—	·	·		Nederland (p. 76)
39	59	89	92		11	11	10	11		UEBL/BLEU (p. 77)
504	754	1 177	1 293		158	197	251	254		<b>EWG/CEE (p. 72)</b>

										Exportations totales (1 000 t)
—	—	0,5	0,2		—	—	1,4	0,4		Deutschland (BR) (p. 103, 109)
0,5	4,4	24,8	24,2		2,0	0,8	1,4	1,3		France (p. 104, 110)
0,1	0,2	0,4	0,2		0,3	—	0,1	0,0		Italia (p. 105, 111)
17,7	38,6	74,6	83,9		—	—	—	·		Nederland (p. 106, 112)
0,3	1,9	12,1	17,2		0,1	0,2	0,3	0,4		UEBL/BLEU (p. 107, 113)
18,6	45,1	112,4	125,7		2,4	1,0	3,2	2,1		<b>EWG/CEE (p. 102, 108)</b>

										Importations totales (1 000 t)
29,0	119,5	194,8	204,6		2,0	6,9	10,5	10,6		Deutschland (BR) (p. 103, 109)
0,5	2,0	1,5	0,9		1,2	1,4	3,1	4,1		France (p. 104, 110)
9,2	9,7	6,2	9,2		0,1	1,2	3,6	3,5		Italia (p. 105, 111)
—	0,9	0,8	1,5		—	—	—	·		Nederland (p. 106, 112)
0,4	0,1	0,2	0,3		—	0,1	0,1	0,8		UEBL/BLEU (p. 107, 113)
39,1	132,2	203,5	216,5		3,3	9,6	17,3	19,0		<b>EWG/CEE (p. 102, 108)</b>

										Commerce intra-CEE (1 000 t) basé sur les statistiques d'importation
—	41,7	90,0	117,2		—	1,0	0,5	0,1		Deutschland (BR) (p. 163)
—	1,8	0,7	0,0		—	—	0,5	0,3		France (p. 164)
—	3,8	1,4	3,4		—	—	0,0	—		Italia (p. 165)
—	0,1	—	0,0		—	—	—	·		Nederland (p. 166)
·	—	0,2	0,1		·	0,1	0,1	0,3		UEBL/BLEU (p. 167)
—	47,4	92,3	120,7		—	1,1	1,1	0,7		<b>EWG/CEE (p. 162)</b>

										Part du commerce intra-CEE (%) dans les importations totales
—	35	46	57		—	14	5	1		Deutschland (BR) (p. 163)
—	90	47	(0)		—	—	16	73		France (p. 164)
—	39	23	37		—	—	(0)	—		Italia (p. 165)
—	11	—	(0)		—	—	—	·		Nederland (p. 166)
·	—	100	33		·	100	100	38		UEBL/BLEU (p. 167)
—	36	45	56		—	11	64	37		<b>EWG/CEE (p. 162)</b>

## Allgemeine Versorgungsberechnungen für landwirtschaftliche Erzeugnisse

C : Zusammengefaßte Ergebnisse

Bezeichnung	Genießbare Schlachtabfälle		Abats comestibles			Fleisch insgesamt			Total viande	
	1955/56	1959/60	1963/64	1964/65	1965/66	1955/56	1959/60	1963/64	1964/65	1965/66

noch : 1. Wichtigste Ergebnisse der Gesamtbilanzen

### Selbstversorgungsgrad (%)

Deutschland (BR) (S. 73)	81	76	83	84	92	87	87	87
France (S. 74)	98	98	90	87	101	101	95	96
Italia (S. 75)	88	88	77	85	90	79	71	77
Niederland (S. 76)	83	100	100	96	130	135	138	143
UEBL/BLEU (S. 77)	97	98	93	90	95	96	90	89
<b>EWG/CEE (S. 72)</b>	<b>91</b>	<b>90</b>	<b>88</b>	<b>88</b>	<b>98</b>	<b>95</b>	<b>91</b>	<b>92</b>

### Pro-Kopf-Verbrauch (kg)

Deutschland (BR) (S. 181)	3,8	4,4	4,5	4,5	50,4	57,6	64,0	66,0
France (S. 182)	6,9	7,2	7,9	8,5	67,7	72,1	82,2	82,0
Italia (S. 183)	1,6	1,8	2,0	1,9	20,8	27,6	35,1	34,9
Niederland (S. 184)	3,7	3,3	3,6	3,7	39,5	42,6	46,0	45,2
UEBL/BLEU (S. 185)	4,1	4,3	4,4	4,3	53,4	56,9	61,6	61,7
<b>EWG/CEE (S. 180)</b>	<b>4,0</b>	<b>4,3</b>	<b>4,7</b>	<b>4,8</b>	<b>45,9</b>	<b>51,7</b>	<b>59,4</b>	<b>59,9</b>

### Erzeugung (1 000 t)

Deutschland (BR) (S. 73)	162	185	216	220	2 397	2 758	3 230	3 348
France (S. 74)	300	323	344	363	3 032	3 309	3 773	3 835
Italia (S. 75)	69	77	81	83	900	1 074	1 271	1 381
Niederland (S. 76)	33	38	44	43	556	655	762	790
UEBL/BLEU (S. 77)	37	40	39	38	467	516	538	534
<b>EWG/CEE (S. 72)</b>	<b>604</b>	<b>667</b>	<b>732</b>	<b>755</b>	<b>7 379</b>	<b>8 387</b>	<b>9 671</b>	<b>9 991</b>

### Gesamtausfuhr (1 000 t)

Deutschland (BR) (S. 109)	—	1,0	5,5	5,9	15,4	46,2	44,6	52,7
France (S. 110)	2,3	6,0	7,7	8,2	73,3	106,2	184,4	167,9
Italia (S. 111)	—	—	1,7	0,1	3,2	9,8	9,8	19,1
Niederland (S. 112)	8,5	10,1	15,5	18,8	168,3	222,9	342,7	382,0
UEBL/BLEU (S. 113)	—	—	2,5	5,8	8,4	15,5	67,7	65,6
<b>EWG/CEE (S. 108)</b>	<b>10,8</b>	<b>17,1</b>	<b>32,9</b>	<b>38,8</b>	<b>268,6</b>	<b>400,6</b>	<b>649,2</b>	<b>687,3</b>

### Gesamteinfuhr (1 000 t)

Deutschland (BR) (S. 109)	37,3	59,5	49,9	44,9	248,8	478,6	523,1	555,3
France (S. 110)	10,3	11,4	43,9	56,3	50,3	87,2	309,0	312,1
Italia (S. 111)	9,1	10,8	26,0	15,1	107,9	299,1	532,4	431,3
Niederland (S. 112)	16,0	10,0	13,8	19,4	40,3	53,1	100,8	119,3
UEBL/BLEU (S. 113)	1,4	1,0	2,5	8,9	32,9	36,6	98,0	118,9
<b>EWG/CEE (S. 108)</b>	<b>74,1</b>	<b>92,7</b>	<b>136,1</b>	<b>144,6</b>	<b>480,2</b>	<b>954,6</b>	<b>1 563,3</b>	<b>1 536,9</b>

### Intrahandel (1 000 t) aufgrund der Einfuhrstatistik

Deutschland (BR) (S. 169)	0,4	5,6	5,5	5,6	35,9	136,5	177,7	210,6
France (S. 170)	3,1	3,0	13,7	12,8	18,7	49,8	146,5	138,1
Italia (S. 171)	2,4	3,1	7,7	5,2	23,5	64,6	106,7	102,6
Niederland (S. 172)	0,1	0,5	1,1	2,3	6,3	10,7	11,2	13,1
UEBL/BLEU (S. 173)	—	0,5	1,2	2,8	—	12,9	25,2	39,5
<b>EWG/CEE (S. 168)</b>	<b>6,0</b>	<b>12,7</b>	<b>29,2</b>	<b>28,7</b>	<b>84,4</b>	<b>274,5</b>	<b>467,3</b>	<b>503,9</b>

### Anteil des Intrahandels (%) an der Gesamteinfuhr

Deutschland (BR) (S. 169)	1	9	11	12	14	29	34	38
France (S. 170)	30	26	31	23	37	57	47	44
Italia (S. 171)	26	29	30	34	22	22	20	24
Niederland (S. 172)	6	5	8	12	16	20	11	11
UEBL/BLEU (S. 173)	—	50	48	31	—	35	26	33
<b>EWG/CEE (S. 168)</b>	<b>8</b>	<b>14</b>	<b>21</b>	<b>20</b>	<b>18</b>	<b>29</b>	<b>30</b>	<b>33</b>

**Statistiques générales d'approvisionnement en produits agricoles**  
C : Résultats récapitulatifs

Fische insgesamt			Total poissons			Weich- und Krebstiere insgesamt			Total mollusques et crustacés			Désignation
1955/56	1959/60	1963/64	1964/65	1965/66	1955/56	1959/60	1963/64	1964/65	1965/66			

1. (suite) : Résultats principaux des bilans totaux

Degré de l'auto-approvisionnement (%)

90	88	80			132	98	95			Deutschland (BR) (p. 73)
100	88	89			75	61	58			France (p. 74)
41	42	48			89	83	89			Italia (p. 75)
169	161	170			435	364	415			Nederland (p. 76)
56	56	48			9	5	6			UEBL/BLEU (p. 77)
86	81	80			94	87	84			<b>EWG/CEE (p. 72)</b>

Consommation par tête (kg)

11,4	9,9	10,6			0,1	0,3	0,3			Deutschland (BR) (p. 181)
12,7	14,6	14,6			4,2	5,0	5,2			France (p. 182)
8,7	9,4	10,1			1,1	1,3	1,6			Italia (p. 183)
8,8	10,0	9,7			0,8	1,7	1,4			Nederland (p. 184)
11,6	9,8	10,5			3,4	3,8	3,7			UEBL/BLEU (p. 185)
10,8	11,0	11,5			1,7	2,1	2,2			<b>EWG/CEE (p. 180)</b>

Production (1 000 t)

728	590	577			37	48	36			Deutschland (BR) (p. 73)
577	619	631			142	147	147			France (p. 74)
175	201	251			49	55	72			Italia (p. 75)
240	246	252			74	120	108			Nederland (p. 76)
62	61	51			3	2	2			UEBL/BLEU (p. 77)
1 782	1 718	1 762			304	372	364			<b>EWG/CEE (p. 72)</b>

Exportations totales (1 000 t)

127,0	195,3	179,9			11,2	3,9	4,5			Deutschland (BR) (p. 109)
93,5	76,1	74,7			7,2	2,5	2,5			France (p. 110)
1,9	2,4	3,0			0,4	0,5	0,9			Italia (p. 111)
128,9	139,9	149,0			72,3	92,3	93,0			Nederland (p. 112)
19,8	30,1	32,9			0,4	0,3	0,3			UEBL/BLEU (p. 113)
371,1	443,8	439,5			91,5	99,5	101,2			<b>EWG/CEE (p. 108)</b>

Importations totales (1 000 t)

206,1	276,3	321,1			2,0	5,2	6,8			Deutschland (BR) (p. 109)
94,2	158,2	155,6			55,4	98,0	110,1			France (p. 110)
256,3	277,8	269,6			6,0	12,3	10,0			Italia (p. 111)
31,2	46,7	45,5			15,5	5,8	11,1			Nederland (p. 112)
69,0	77,1	88,8			30,2	34,6	34,3			UEBL/BLEU (p. 113)
656,8	836,1	880,6			109,1	155,9	172,3			<b>EWG/CEE (p. 108)</b>

Commerce intra-CEE (1 000 t) basé sur les statistiques d'importation

44,5	42,8	60,0			0,3	1,3	1,7			Deutschland (BR) (p. 169)
26,1	54,5	62,9			38,8	.	45,8			France (p. 170)
39,1	33,0	37,5			2,3	—	—			Italia (p. 171)
8,1	25,9	19,9			.	3,4	5,0			Nederland (p. 172)
48,9	42,7	45,6			28,1	32,2	32,0			UEBL/BLEU (p. 173)
166,7	198,9	225,9			.	.	84,5			<b>EWG/CEE (p. 168)</b>

Part du commerce intra-CEE (%) dans les importations totales

22	15	19			15	25	25			Deutschland (BR) (p. 169)
28	34	40			70	.	42			France (p. 170)
15	12	14			38	—	—			Italia (p. 171)
26	55	44			.	59	45			Nederland (p. 172)
71	55	51			93	93	93			UEBL/BLEU (p. 173)
25	24	26			.	.	49			<b>EWG/CEE (p. 168)</b>

# Allgemeine Versorgungsberechnungen für landwirtschaftliche Erzeugnisse

## C : Zusammengefaßte Ergebnisse

Bezeichnung	Pflanzliche Fette und Öle    Graisses et huiles végétales					Schlachtfette		Graisses d'abattage		
	1955/56	1959/60	1963/64	1964/65	1965/66	1955/56	1959/60	1963/64	1964/65	1965/66

### noch : 1. Wichtigste Ergebnisse der Gesamtbilanzen

#### Selbstversorgungsgrad (%)

Deutschland (BR) (S. 73)	1	3	4	4	65	77	87	91
France (S. 74)	11	7	9	12	106	110	97	106
Italia (S. 75)	52	54	70	48	41	35	42	59
Niederland (S. 76)	3	0	0	0	78	58	83	84
UEBL/BLEU (S. 77)	5	2	3	4	102	81	69	72
<b>EWG/CEE (S. 72)</b>	<b>15</b>	<b>18</b>	<b>26</b>	<b>18</b>	<b>74</b>	<b>73</b>	<b>80</b>	<b>88</b>

#### Pro-Kopf-Verbrauch (kg)

Deutschland (BR) (S. 181)	12,0	12,2	12,5	12,7	6,2	5,9	6,0	6,0
France (S. 182)	9,4	10,1	11,6	12,1	3,6	3,6	4,2	3,8
Italia (S. 183)	8,8	12,7	16,7	15,3	1,8	2,2	1,9	1,7
Niederland (S. 184)	17,7	17,4	16,1	16,2	5,1	4,5	5,6	5,9
UEBL/BLEU (S. 185)	11,4	13,1	13,4	13,8	5,1	5,5	5,9	5,7
<b>EWG/CEE (S. 180)</b>	<b>10,7</b>	<b>12,2</b>	<b>13,8</b>	<b>13,6</b>	<b>4,1</b>	<b>4,1</b>	<b>4,3</b>	<b>4,2</b>

#### Erzeugung (1 000 t)

Deutschland (BR) (S. 73)	11	23	35	37	262	291	362	395
France (S. 74)	56	42	59	83	283	307	330	346
Italia (S. 75)	248	373	649	402	85	93	94	107
Niederland (S. 76)	8	0	0	1	80	94	109	125
UEBL/BLEU (S. 77)	6	3	5	7	58	62	59	61
<b>EWG/CEE (S. 72)</b>	<b>329</b>	<b>441</b>	<b>748</b>	<b>530</b>	<b>768</b>	<b>847</b>	<b>954</b>	<b>1 034</b>

#### Gesamtausfuhr (1 000 t)

Deutschland (BR) (S. 109)	17	45	78	102	14	33	61	66
France (S. 110)	40	42	43	56	22	49	52	60
Italia (S. 111)	9	10	11	13	2	1	8	18
Niederland (S. 112)	144	150	133	126	79	131	118	101
UEBL/BLEU (S. 113)	56	25	27	32	29	23	18	28
<b>EWG/CEE (S. 108)</b>	<b>266</b>	<b>272</b>	<b>292</b>	<b>329</b>	<b>146</b>	<b>237</b>	<b>257</b>	<b>273</b>

#### Gesamteinfuhr (1 000 t)

Deutschland (BR) (S. 109)	765	852	929	997	153	123	113	104
France (S. 110)	520	593	671	652	15	24	59	68
Italia (S. 111)	205	385	414	283	122	177	138	92
Niederland (S. 112)	332	407	390	388	87	142	142	122
UEBL/BLEU (S. 113)	164	169	178	181	27	38	45	53
<b>EWG/CEE (S. 108)</b>	<b>1 986</b>	<b>2 406</b>	<b>2 582</b>	<b>2 501</b>	<b>404</b>	<b>504</b>	<b>497</b>	<b>439</b>

Für pflanzliche Fette und Öle, Schlachtfette, Maritime Fette und Öle, Fette und Öle insgesamt sind keine mengenmäßigen Angaben über den Intra-EWG-Handel vorhanden. Deshalb sind Tabellen für den Intra-Handel nicht aufgenommen.

<sup>1)</sup> Addition der drei nebenstehenden Positionen.



## Statistiques générales d'approvisionnement en produits agricoles

### C : Résultats récapitulatifs

Maritime Fette und Öl					Graisses et huiles marines					Fette und Öl insgesamt <sup>1)</sup>					Total graisses et huiles <sup>1)</sup>					Désignation
1955/56	1959/60	1963/64	1964/65	1965/66	1955/56	1959/60	1963/64	1964/65	1965/66	1955/56	1959/60	1963/64	1964/65	1965/66	1955/56	1959/60	1963/64	1964/65	1965/66	

#### 1. (suite) : Résultats principaux des bilans totaux

										Degré de l'auto-approvisionnement (%)				
20	10	19	18	23	25	30	30			Deutschland (BR) (p. 73)				
0	0	0	0	41	39	37	40			France (p. 74)				
39	45	18	4	48	48	64	49			Italia (p. 75)				
20	0	—	—	26	25	25	25			Nederland (p. 76)				
21	16	14	9	37	27	24	26			UEBL/BLEU (p. 77)				
				33	34	40	36			<b>EWG/CEE (p. 72)</b>				
										Consommation par tête (kg)				
2,7	1,8	1,0	1,1	20,9	19,9	19,5	19,8			Deutschland (BR) (p. 181)				
0,4	0,5	0,6	0,7	13,4	14,2	16,4	16,6			France (p. 182)				
—	—	—	—	10,6	14,9	18,6	17,0			Italia (p. 183)				
3,7	5,2	6,9	7,3	26,5	27,1	28,6	29,4			Nederland (p. 184)				
1,1	1,8	1,8	2,2	17,6	20,4	21,1	21,7			UEBL/BLEU (p. 185)				
1,3	1,1	1,0	1,1	16,1	17,4	19,1	18,9			<b>EWG/CEE (p. 180)</b>				
										Production (1 000 t)				
32	15	24	21	305	329	421	453			Deutschland (BR) (p. 73)				
0	0	0	0	339	349	389	429			France (p. 74)				
22	29	15	4	333	466	743	509			Italia (p. 75)				
1	0	—	—	110	123	124	130			Nederland (p. 76)				
55	44	39	25	65	65	64	68			UEBL/BLEU (p. 77)				
				1 152	1 332	1 741	1 589			<b>EWG/CEE (p. 72)</b>				
										Exportations totales (1 000 t)				
21	31	26	22	52	109	165	190			Deutschland (BR) (p. 109)				
1	2	5	3	63	93	100	119			France (p. 110)				
—	0	0	0	11	11	19	31			Italia (p. 111)				
28	30	15	12	251	311	266	239			Nederland (p. 112)				
2	1	1	7	87	49	46	67			UEBL/BLEU (p. 113)				
52	64	47	44	464	573	596	646			<b>EWG/CEE (p. 108)</b>				
										Importations totales (1 000 t)				
137	144	132	120	1 055	1 119	1 174	1 221			Deutschland (BR) (p. 109)				
23	32	37	47	558	649	767	767			France (p. 110)				
7	10	13	6	334	572	565	381			Italia (p. 111)				
65	55	87	91	484	604	619	601			Nederland (p. 112)				
9	21	24	26	200	228	247	260			UEBL/BLEU (p. 113)				
241	262	293	290	2 631	3 172	3 372	3 230			<b>EWG/CEE (p. 108)</b>				

Pour les graisses et huiles végétales, les graisses d'abattage, les graisses et huiles marines, le total des graisses et huiles, les données chiffrées concernant le commerce intra-communautaire ne sont pas disponibles. Il s'en suit que les tableaux établis pour le commerce intra-CEE ne sont pas repris.

<sup>1)</sup> Somme des trois positions précédentes.

**Allgemeine Versorgungsberechnungen für landwirtschaftliche Erzeugnisse**

**C : Zusammengefaßte Ergebnisse**

Bezeichnung	Blumenkohl		Choux-fleurs			Tomaten			Tomates	
	1955/56	1959/60	1963/64	1964/65	1965/66	1955/56	1959/60	1963/64	1964/65	1965/66

**2. Wichtigste Ergebnisse der Marktbilanzen für bestimmte Gemüse- und Obstarten**

Verkäufe der Erzeuger (1 000 t)

Deutschland (BR) (S. 79)	48	65	73	64		35	38	38	33
France (S. 80)	250	277	379	361		264	419	522	588
Italia (S. 81)	522	569	576	584		1 952	2 532	2 665	2 800
Niederland (S. 82)	69	47	59	50		195	226	292	312
UEBL/BLEU (S. 83)	46	55	63	57		62	62	87	75
<b>EWG/CEE (S. 78)</b>	<b>935</b>	<b>1 013</b>	<b>1 150</b>	<b>1 116</b>		<b>2 508</b>	<b>3 277</b>	<b>3 604</b>	<b>3 808</b>

Gesamtausfuhr (1 000 t)

Deutschland (BR) (S. 91, 97)	0,0	0,0	0,0	0,0		0,0	0,9	0,1	0,1
France (S. 92, 98)	78,7	35,8	64,5	77,2		5,7	4,7	3,4	2,8
Italia (S. 93, 99)	146,6	105,9	144,6	156,0		58,7	48,1	35,5	33,6
Niederland (S. 94, 100)	16,1	4,0	8,6	6,7		153,2	188,4	228,2	262,0
UEBL/BLEU (S. 95, 101)	7,7	8,5	10,3	12,9		0,3	8,0	11,7	8,2
<b>EWG/CEE (S. 90, 96)</b>	<b>249,1</b>	<b>154,2</b>	<b>228,0</b>	<b>252,8</b>		<b>217,9</b>	<b>250,1</b>	<b>278,9</b>	<b>306,7</b>

Gesamteinfuhr (1 000 t)

Deutschland (BR) (S. 91, 97)	136,9	102,8	132,3	138,3		205,8	210,6	217,6	258,2
France (S. 92, 98)	1,8	6,4	8,1	6,1		172,6	202,1	182,6	186,7
Italia (S. 93, 99)	0,0	0,3	0,1	0,6		3,3	5,1	4,0	4,8
Niederland (S. 94, 100)	19,2	12,5	21,3	24,0		0,7	1,7	2,3	2,4
UEBL/BLEU (S. 95, 101)	18,6	6,8	11,4	11,7		5,5	6,1	5,8	5,9
<b>EWG/CEE (S. 90, 96)</b>	<b>176,5</b>	<b>128,8</b>	<b>173,2</b>	<b>180,6</b>		<b>387,9</b>	<b>425,6</b>	<b>412,3</b>	<b>458,0</b>

Intrahandel (1 000 t) aufgrund der Einfuhrstatistik

Deutschland (BR) (S. 151)	136,8	101,1	130,1	136,7		153,3	144,6	164,9	190,5
France (S. 152)	.	6,4	8,1	6,1		.	17,8	28,1	19,3
Italia (S. 153)	—	0,1	—	—		—	—	—	—
Niederland (S. 154)	19,2	12,5	21,3	24,0		0,1	0,2	0,1	0,1
UEBL/BLEU (S. 155)	18,6	6,8	11,4	11,7		2,4	2,2	1,9	2,6
<b>EWG/CEE (S. 150)</b>	<b>174,6</b>	<b>126,9</b>	<b>170,9</b>	<b>178,5</b>		<b>155,8</b>	<b>164,8</b>	<b>195,0</b>	<b>212,5</b>

Anteil des Intrahandels (%) an der Gesamteinfuhr

Deutschland (BR) (S. 151)	100	98	98	99		74	69	76	74
France (S. 152)	.	100	100	100		.	9	15	10
Italia (S. 153)	—	33	—	—		—	—	—	—
Niederland (S. 154)	100	100	100	100		14	12	4	4
UEBL/BLEU (S. 155)	100	100	100	100		44	36	33	44
<b>EWG/CEE (S. 150)</b>	<b>100</b>	<b>99</b>	<b>99</b>	<b>99</b>		<b>72</b>	<b>39</b>	<b>47</b>	<b>46</b>

**Statistiques générales d'approvisionnement en produits agricoles**

**C : Résultats récapitulatifs**

Verarbeitete Tomaten		Tomates transformées			Äpfel		Pommes			Désignation
1955/56	1959/60	1963/64	1964/65	1965/66	1955/56	1959/60	1963/64	1964/65	1965/66	

**2. Résultats principaux des bilans du marché pour certaines espèces de légumes et de fruits**

Ventes par les producteurs (1 000 t)

—	—	—	—	—	372	992	602	598	Deutschland (BR) (p. 79)
161	203	339	290	290	330	821	832	955	France (p. 80)
1 000	1 008	1 111	1 194	1 194	1 523	1 977	2 046	1 857	Italia (p. 81)
3	3	3	4	4	321	282	515	358	Nederland (p. 82)
0	0	0	1	1	150	120	180	171	UEBL/BLEU (p. 83)
<b>1 164</b>	<b>1 214</b>	<b>1 453</b>	<b>1 489</b>	<b>1 489</b>	<b>2 696</b>	<b>4 192</b>	<b>4 175</b>	<b>3 939</b>	<b>EWG/CEE (p. 78)</b>

Exportations totales (1 000 t)

0,0	0,6	0,6	1,4	1,4	1,4	10,8	0,9	2,9	Deutschland (BR) (p. 91, 97)
30,4	42,0	34,7	28,2	28,2	10,4	34,1	36,3	111,3	France (p. 92, 98)
746,5	840,4	726,0	829,7	829,7	688,8	433,0	472,7	439,8	Italia (p. 93, 99)
1,2	0,6	0,6	0,3	0,3	122,5	33,5	145,7	64,7	Nederland (p. 94, 100)
2,1	1,9	1,6	1,9	1,9	23,6	11,4	40,8	26,5	UEBL/BLEU (p. 95, 101)
<b>780,2</b>	<b>885,5</b>	<b>763,5</b>	<b>861,5</b>	<b>861,5</b>	<b>846,7</b>	<b>522,8</b>	<b>696,4</b>	<b>645,2</b>	<b>EWG/CEE (p. 90, 96)</b>

Importations totales (1 000 t)

114,1	189,8	199,8	246,0	246,0	591,0	407,5	581,4	652,4	Deutschland (BR) (p. 91, 97)
13,9	112,0	87,5	65,6	65,6	61,0	79,7	105,5	115,9	France (p. 92, 98)
2,8	0,2	7,2	13,9	13,9	0,0	0,1	0,0	1,2	Italia (p. 93, 99)
27,0	39,6	37,2	45,6	45,6	18,6	37,3	15,3	25,9	Nederland (p. 94, 100)
53,6	69,3	64,5	87,5	87,5	29,8	44,3	37,0	52,5	UEBL/BLEU (p. 95, 101)
<b>211,4</b>	<b>410,9</b>	<b>396,2</b>	<b>458,6</b>	<b>458,6</b>	<b>700,4</b>	<b>568,9</b>	<b>739,2</b>	<b>847,9</b>	<b>EWG/CEE (p. 90, 96)</b>

Commerce intra-CEE (1 000 t) basé sur les statistiques d'importation

69,8	118,2	113,4	130,1	130,1	478,2	290,0	452,8	522,3	Deutschland (BR) (p. 151)
.	18,0	9,6	7,9	7,9	.	53,1	87,7	76,2	France (p. 152)
0,0	—	—	—	—	—	—	—	0,3	Italia (p. 153)
17,4	21,6	19,8	22,2	22,2	4,1	20,0	3,8	9,4	Nederland (p. 154)
45,6	56,9	49,2	62,6	62,6	20,3	23,6	16,8	26,9	UEBL/BLEU (p. 155)
<b>132,8</b>	<b>214,7</b>	<b>192,0</b>	<b>222,8</b>	<b>222,8</b>	<b>502,6</b>	<b>386,7</b>	<b>561,1</b>	<b>635,1</b>	<b>EWG/CEE (p. 150)</b>

Part du commerce intra-CEE (%) dans les importations totales

61	62	57	53	53	81	71	78	80	Deutschland (BR) (p. 151)
.	16	11	12	12	.	67	83	66	France (p. 152)
(0)	—	—	—	—	—	—	—	25	Italia (p. 153)
64	55	53	49	49	22	54	25	36	Nederland (p. 154)
85	82	76	72	72	68	53	45	51	UEBL/BLEU (p. 155)
<b>67</b>	<b>52</b>	<b>48</b>	<b>49</b>	<b>49</b>	<b>79</b>	<b>68</b>	<b>76</b>	<b>75</b>	<b>EWG/CEE (p. 150)</b>

## Allgemeine Versorgungsberechnungen für landwirtschaftliche Erzeugnisse

### C : Zusammengefaßte Ergebnisse

Bezeichnung	Birnen		Poiros			Pfirsiche			Päches	
	1955/56	1959/60	1963/64	1964/65	1965/66	1955/56	1959/60	1963/64	1964/65	1965/66

noch : 2. Wichtigste Ergebnisse der Marktbilanzen für bestimmte Gemüse- und Obstarten

#### Verkäufe der Erzeuger (1 000 t)

Deutschland (BR) (S. 79)	82	176	211	111		9	11	17	5
France (S. 80)	147	269	275	258		277	417	376	427
Italia (S. 81)	444	768	862	752		667	1 047	1 123	1 078
Niederland (S. 82)	128	107	146	79		1	1	1	1
UEBL/BLEU (S. 83)	66	50	70	45		3	4	13	3
<b>EWG/CEE (S. 78)</b>	<b>867</b>	<b>1 370</b>	<b>1 564</b>	<b>1 245</b>		<b>957</b>	<b>1 480</b>	<b>1 530</b>	<b>1 514</b>

#### Gesamtausfuhr (1 000 t)

Deutschland (BR) (S. 97)	0,2	0,2	0,2	0,1		0,0	0,0	0,0	0,0
France (S. 98)	4,3	24,0	13,5	32,4		2,5	19,5	6,9	48,5
Italia (S. 99)	103,2	151,9	162,9	130,0		222,6	250,0	268,6	224,4
Niederland (S. 100)	54,9	36,6	48,0	22,4		0,0	0,0	0,0	0,0
UEBL/BLEU (S. 101)	18,9	8,4	21,5	3,1		0,1	0,1	1,6	0,2
<b>EWG/CEE (S. 96)</b>	<b>181,5</b>	<b>221,1</b>	<b>246,1</b>	<b>188,0</b>		<b>225,2</b>	<b>269,6</b>	<b>277,1</b>	<b>273,1</b>

#### Gesamteinfuhr (1 000 t)

Deutschland (BR) (S. 97)	128,9	157,2	188,3	148,0		175,0	201,1	209,0	205,5
France (S. 98)	11,4	19,6	32,8	31,8		2,0	0,1	8,0	2,2
Italia (S. 99)	0,0	0,2	0,6	0,7		0,0	0,1	0,1	0,1
Niederland (S. 100)	2,1	4,5	4,3	5,7		1,0	4,2	5,0	5,1
UEBL/BLEU (S. 101)	10,5	13,5	9,3	16,9		8,1	13,3	13,2	19,8
<b>EWG/CEE (S. 96)</b>	<b>152,9</b>	<b>195,0</b>	<b>235,3</b>	<b>203,1</b>		<b>186,1</b>	<b>218,8</b>	<b>235,3</b>	<b>232,7</b>

#### Intrahandel (1 000 t) aufgrund der Einfuhrstatistik

Deutschland (BR) (S. 151)	104,6	131,5	151,2	111,2		153,1	176,7	168,7	167,7
France (S. 152)	.	12,0	22,3	15,6		.	—	7,8	2,1
Italia (S. 153)	—	—	—	—		—	—	—	—
Niederland (S. 154)	1,2	3,1	2,4	3,5		0,7	4,0	4,7	4,7
UEBL/BLEU (S. 155)	7,8	10,2	5,1	12,4		8,0	13,2	13,0	19,6
<b>EWG/CEE (S. 150)</b>	<b>113,6</b>	<b>156,8</b>	<b>181,0</b>	<b>142,7</b>		<b>161,8</b>	<b>193,9</b>	<b>194,2</b>	<b>194,1</b>

#### Anteil des Intrahandels (%) an der Gesamteinfuhr

Deutschland (BR) (S. 151)	81	84	80	75		87	88	81	32
France (S. 152)	.	61	68	49		.	—	98	95
Italia (S. 153)	—	—	—	—		—	—	—	—
Niederland (S. 154)	57	69	56	61		70	95	94	92
UEBL/BLEU (S. 155)	74	76	55	73		99	99	98	99
<b>EWG/CEE (S. 150)</b>	<b>80</b>	<b>80</b>	<b>77</b>	<b>70</b>		<b>88</b>	<b>89</b>	<b>83</b>	<b>83</b>

**Statistiques générales d'approvisionnement en produits agricoles**

C : Résultats récapitulatifs

Verarbeitete Pfirsiche		Pêches transformées			Trauben			Raisins		Désignation
1955/56	1959/60	1963/64	1964/65	1965/66	1955/56	1959/60	1963/64	1964/65	1965/66	

2. (suite) : Résultats principaux des bilans du marché pour certaines espèces de légumes et de fruits

Ventes par les producteurs (1 000 t)

6	7	8	9	3	2	7	3	Deutschland (BR) (p. 79)
.	4	6	8	222	183	262	300	France (p. 80)
25	48	49	45	556	691	737	803	Italia (p. 81)
0	0	0	0	9	6	6	6	Nederland (p. 82)
.	.	.	—	13	10	11	12	UEBL/BLEU (p. 83)
<b>31</b>	<b>59</b>	<b>63</b>	<b>62</b>	<b>803</b>	<b>892</b>	<b>1 023</b>	<b>1 124</b>	<b>EWG/CEE (p. 78)</b>

Exportations totales (1 000 t)

0,0	0,0	0,0	0,1	0,1	0,3	0,3	0,2	Deutschland (BR) (p. 97)
.	0,0	0,0	0,0	30,5	21,3	28,6	41,2	France (p. 98)
.	.	0,5	1,9	121,0	162,2	213,4	215,9	Italia (p. 99)
—	—	—	0,0	2,4	1,3	1,3	1,4	Nederland (p. 100)
0,3	0,0	0,0	0,0	1,4	2,2	2,6	2,4	UEBL/BLEU (p. 101)
<b>0,3</b>	<b>0,0</b>	<b>0,5</b>	<b>2,0</b>	<b>155,4</b>	<b>187,3</b>	<b>246,2</b>	<b>261,1</b>	<b>EWG/CEE (p. 96)</b>

Importations totales (1 000 t)

35,8	65,5	72,5	91,9	173,3	191,9	234,9	258,4	Deutschland (BR) (p. 97)
.	2,5	1,3	1,5	5,0	6,4	9,1	5,9	France (p. 98)
.	.	0,5	0,8	0,2	0,6	1,0	2,3	Italia (p. 99)
2,7	7,2	8,6	10,7	0,3	4,7	7,6	10,9	Nederland (p. 100)
17,5	6,5	6,2	6,8	0,4	10,9	14,7	18,5	UEBL/BLEU (p. 101)
<b>56,0</b>	<b>81,7</b>	<b>88,6</b>	<b>111,7</b>	<b>179,2</b>	<b>214,5</b>	<b>267,3</b>	<b>296,0</b>	<b>EWG/CEE (p. 96)</b>

Commerce intra-CEE (1 000 t) basé sur les statistiques d'importation

—	0,0	0,7	1,8	118,7	123,5	160,7	173,1	Deutschland (BR) (p. 151)
.	—	—	—	.	1,9	0,3	0,1	France (p. 152)
.	.	.	.	—	—	—	—	Italia (p. 153)
0,0	0,0	0,0	0,1	0,1	4,3	7,0	8,9	Nederland (p. 154)
(0,1)	0,0	0,1	0,0	0,4	10,9	14,7	18,4	UEBL/BLEU (p. 155)
<b>0,1</b>	<b>0,0</b>	<b>0,8</b>	<b>1,9</b>	<b>119,2</b>	<b>140,6</b>	<b>182,7</b>	<b>200,5</b>	<b>EWG/CEE (p. 150)</b>

Part du commerce intra-CEE (%) dans les importations totales

—	(0)	1	2	68	64	68	67	Deutschland (BR) (p. 151)
.	—	—	—	.	30	3	2	France (p. 152)
.	.	.	.	—	—	—	—	Italia (p. 153)
(0)	(0)	(0)	9	33	91	92	82	Nederland (p. 154)
(1)	(0)	2	(0)	100	100	100	99	UEBL/BLEU (p. 155)
<b>0</b>	<b>0</b>	<b>1</b>	<b>2</b>	<b>68</b>	<b>66</b>	<b>68</b>	<b>68</b>	<b>EWG/CEE (p. 150)</b>



Abschnitt D  
**Ausführliche Ergebnisse**

Chapitre D  
**Résultats détaillés**

**Allgemeine Versorgungsberechnungen für landwirtschaftliche Erzeugnisse**  
D : Ausführliche Ergebnisse

Erzeugnis	Bezeichnung <sup>1)</sup>	EWG/CEE									
		1955/56	1956/57	1957/58	1958/59	1959/60	1960/61	1961/62	1962/63	1963/64	1964/65

**1. Grad der Selbstversorgung (Erzeugung in % der gesamten Inlandsverwendung)**

**a. Getreide**

Weizen	Verwendbare Erzeugung	24 328	18 730	24 559	24 316	25 814	24 137	23 060	29 495	24 445	29 158	30 369
	Gesamtverwendung	25 806	23 753	26 150	26 621	27 565	27 129	26 800	27 373	26 783	27 591	27 609
	%	94	79	94	91	94	89	86	108	91	106	110
Roggen	Verwendbare Erzeugung	4 866	5 125	5 168	5 039	5 147	5 127	3 479	3 969	4 214	4 668	3 720
	Gesamtverwendung	5 206	5 247	5 156	5 090	5 199	5 376	4 676	4 611	4 439	4 600	4 179
	%	93	98	100	99	99	95	74	86	95	101	89
Gerste	Verwendbare Erzeugung	5 548	9 528	6 964	7 188	8 651	9 765	9 145	10 873	12 009	11 752	11 850
	Gesamtverwendung	8 178	10 566	9 811	9 729	10 283	9 901	11 163	11 562	11 271	11 795	12 641
	%	68	90	71	74	84	99	82	94	107	99	94
Hafer	Verwendbare Erzeugung	8 642	9 597	7 338	7 263	7 107	7 382	7 160	7 963	7 901	7 229	6 884
	Gesamtverwendung	9 166	10 045	8 297	7 894	7 869	8 042	8 144	8 464	8 428	7 888	7 727
	%	94	96	88	92	90	92	88	94	94	92	89
Mais	Verwendbare Erzeugung	4 346	5 184	4 914	5 363	5 720	6 649	6 432	5 172	7 612	6 118	6 832
	Gesamtverwendung	6 237	7 261	7 773	8 153	9 400	10 674	11 571	11 545	14 842	14 248	15 367
	%	70	71	63	66	61	62	56	45	51	43	44
Übriges Getreide	Verwendbare Erzeugung	247	344	240	277	262	283	279	284	520	507	551
	Gesamtverwendung	893	928	1 009	1 355	1 744	1 567	1 651	1 494	1 915	2 070	2 192
	%	28	37	24	20	15	18	17	19	27	24	25
Getreide insgesamt	Verwendbare Erzeugung	47 977	48 508	49 183	49 446	52 701	53 343	49 555	57 756	56 701	59 432	60 206
	Gesamtverwendung	55 486	57 800	58 196	58 842	62 060	62 689	64 005	65 049	67 678	68 192	69 715
	%	86	84	85	84	85	85	77	89	84	87	86
Reis	Verwendbare Erzeugung	760	597	591	698	702	573	659	625	537	598	486
	Gesamtverwendung	732	741	702	746	864	745	761	748	719	756	811
	%	104	81	84	94	81	77	87	84	75	79	60

**b. Andere Erzeugnisse auf pflanzlicher Grundlage**

Hülsenfrüchte	Verwendbare Erzeugung	1 032	1 010	1 368	1 263	1 226	1 211	1 091	1 084	1 201	1 059	1 017
	Gesamtverwendung	1 046	1 218	1 383	1 384	1 458	1 392	1 215	1 377	1 420	1 494	1 690
	%	99	83	99	91	84	87	90	79	85	71	60
Kartoffeln	Verwendbare Erzeugung	30 973	50 565	47 463	43 246	42 003	47 589	43 726	46 052	49 674	40 373	36 213
	Gesamtverwendung	30 399	49 352	47 242	43 240	41 658	47 014	44 070	44 588	49 166	41 177	36 372
	%	102	102	100	100	101	101	99	103	101	98	99
Kartoffelstärke	Verwendbare Erzeugung	212	299	295	265	316	339	347	364	369	410	326
	Gesamtverwendung	147	223	193	234	237	216	220	224	217	212	242
	%	144	134	153	113	133	157	158	163	170	193	135

<sup>1)</sup> Angaben der beiden ersten Zeilen in 1 000 t, der dritten Zeile als Anteil der verwendbaren Erzeugung an der gesamten Inlandsverwendung.



**Statistiques générales d'approvisionnement en produits agricoles**

**D : Résultats détaillés**

Deutschland (BR)											Désignation <sup>1)</sup>	Produit
1955/56	1956/57	1957/58	1958/59	1959/60	1960/61	1961/62	1962/63	1963/64	1964/65	1965/66		

**1. Degré de l'auto-approvisionnement (production en % de l'utilisation indigène totale)**

**a. Céréales**

3 278	3 381	3 728	3 582	4 386	4 815	3 917	4 453	4 710	5 047	4 218	Production utilisable	Blé
5 572	5 534	5 761	5 600	5 779	5 860	6 072	5 769	5 882	5 813	5 788	Utilisation totale	
59	61	65	64	76	82	65	77	80	87	73	%	
3 551	3 781	3 875	3 800	3 965	3 927	2 582	3 033	3 315	3 671	2 868	Production utilisable	Seigle
3 596	3 561	3 558	3 465	3 702	3 821	3 480	3 403	3 346	3 443	3 214	Utilisation totale	
99	106	109	110	107	103	74	89	99	107	89	%	
2 017	2 241	2 429	2 342	2 757	3 124	2 640	3 632	3 454	3 798	3 264	Production utilisable	Orge
3 191	3 861	3 940	3 902	4 236	3 927	4 470	4 563	4 518	4 921	4 952	Utilisation totale	
63	58	62	60	65	80	59	80	76	77	66	%	
3 243	3 316	3 032	2 953	2 852	3 177	2 877	3 610	3 444	3 476	3 027	Production utilisable	Avoine
3 493	3 487	3 337	3 259	3 322	3 362	3 464	3 756	3 763	3 860	3 593	Utilisation totale	
93	95	91	91	86	94	83	96	92	90	84	%	
20	20	16	13	13	20	23	42	47	61	93	Production utilisable	Maïs
553	660	726	677	900	847	1 131	1 103	1 375	1 772	2 038	Utilisation totale	
4	3	2	2	1	2	2	4	3	3	5	%	
—	—	—	—	—	—	—	—	—	—	—	Production utilisable	Autres céréales
89	97	127	146	221	69	43	172	213	242	310	Utilisation totale	
—	—	—	—	—	—	—	—	—	—	—	%	
12 109	12 739	13 080	12 690	13 973	15 063	12 039	14 770	14 970	16 053	13 470	Production utilisable	Céréales totales
16 494	17 200	17 449	17 049	18 160	17 886	18 660	18 766	19 097	20 051	19 895	Utilisation totale	
73	74	75	74	77	84	65	79	78	80	68	%	
—	—	—	—	—	—	—	—	—	—	—	Production utilisable	Riz
110	102	96	116	159	116	154	145	121	139	153	Utilisation totale	
—	—	—	—	—	—	—	—	—	—	—	%	

**b. Autres produits d'origine végétale**

94	86	78	73	60	64	75	98	98	93	94	Production utilisable	Légumes secs
186	176	171	159	195	162	176	238	203	207	234	Utilisation totale	
51	49	46	46	31	40	43	41	48	45	40	%	
21 044	24 616	24 187	20 851	20 891	22 580	19 784	23 084	23 747	18 974	16 647	Production utilisable	Pommes de terre
21 490	23 778	24 526	21 764	21 069	22 709	20 869	22 349	23 822	20 792	17 546	Utilisation totale	
98	104	99	96	99	99	95	103	100	91	95	%	
21	42	33	40	41	40	40	40	42	42	27	Production utilisable	Fécules de pommes de terre
65	74	55	77	81	75	78	70	76	59	68	Utilisation totale	
32	57	60	52	51	53	51	57	55	71	40	%	

<sup>1)</sup> Les deux premières lignes sont exprimées en 1 000 t, la troisième représente la production utilisable en % de l'utilisation indigène totale.

**Allgemeine Versorgungsberechnungen für landwirtschaftliche Erzeugnisse**  
D : Ausführliche Ergebnisse

Erzeugnis	Bezeichnung <sup>1)</sup>	France									
		1955/56	1956/57	1957/58	1958/59	1959/60	1960/61	1961/62	1962/63	1963/64	1964/65

noch : 1. Grad der Selbstversorgung (Erzeugung in % der gesamten Inlandsverwendung)

**a. Getreide**

Weizen	Verwendbare Erzeugung	10 388	5 687	11 108	9 628	11 544	11 014	9 573	14 053	10 249	13 838	14 760
	Gesamtverwendung	9 030	7 024	8 928	9 412	9 967	9 496	8 856	10 093	9 306	10 120	10 030
	%	115	81	124	102	116	116	108	139	110	137	147
Roggen	Verwendbare Erzeugung	496	538	542	493	504	447	370	375	373	411	409
	Gesamtverwendung	521	512	498	522	480	435	376	371	346	395	384
	%	95	105	109	94	105	103	98	101	108	104	107
Gerste	Verwendbare Erzeugung	2 678	6 429	3 635	3 901	4 931	5 716	5 413	6 003	7 384	6 791	7 378
	Gesamtverwendung	2 945	4 185	3 749	3 919	4 205	3 990	4 776	4 687	4 621	4 913	5 150
	%	91	154	97	100	117	143	113	128	160	138	143
Hafer	Verwendbare Erzeugung	3 668	4 642	2 603	2 663	2 815	2 735	2 591	2 628	2 876	2 310	2 509
	Gesamtverwendung	3 699	4 370	2 825	2 637	2 757	2 763	2 750	2 655	2 787	2 384	2 465
	%	99	106	92	101	102	99	94	99	103	97	102
Mais	Verwendbare Erzeugung	1 091	1 738	1 392	1 673	1 825	2 813	2 470	1 864	3 871	2 105	3 420
	Gesamtverwendung	1 430	1 755	1 767	1 672	1 515	2 302	2 536	2 144	3 149	2 417	2 678
	%	76	99	79	100	120	122	97	87	123	87	128
Übriges Getreide	Verwendbare Erzeugung	217	314	210	247	226	242	242	249	483	469	517
	Gesamtverwendung	254	331	227	290	257	273	283	277	528	520	532
	%	85	95	93	85	88	89	86	90	91	90	97
Getreide insgesamt	Verwendbare Erzeugung	18 538	19 348	19 490	18 605	21 845	22 967	20 659	25 172	25 236	25 924	28 993
	Gesamtverwendung	17 879	18 177	17 994	18 452	19 181	19 259	19 577	20 227	20 737	20 749	21 239
	%	104	106	108	101	114	119	106	124	122	125	137
Reis	Verwendbare Erzeugung	56	67	81	108	98	75	99	95	86	99	78
	Gesamtverwendung	146	164	145	168	191	158	155	158	137	175	213
	%	38	41	56	64	51	47	64	60	63	57	37

**b. Andere Erzeugnisse auf pflanzlicher Grundlage**

Hülsenfrüchte	Verwendbare Erzeugung	.	238	231	220	203	231	175	149	165	119	128
	Gesamtverwendung	.	313	277	312	364	305	226	254	245	211	203
	%	.	76	83	71	56	76	77	59	67	56	63
Kartoffeln	Verwendbare Erzeugung	.	16 850	13 911	12 756	12 232	14 920	14 331	13 389	15 974	11 566	11 223
	Gesamtverwendung	.	16 758	13 944	12 855	12 190	14 630	14 169	13 385	15 818	11 390	10 800
	%	.	101	100	99	100	102	101	100	101	102	104
Kartoffelstärke	Verwendbare Erzeugung	.	77	56	40	48	59	69	68	80	64	73
	Gesamtverwendung	.	61	57	57	57	55	57	67	63	61	70
	%	.	126	98	70	84	107	121	101	127	105	104

<sup>1)</sup> Angaben der beiden ersten Zeilen in 1 000 t, der dritten Zeile als Anteil der verwendbaren Erzeugung an der gesamten Inlandsverwendung.

**Statistiques générales d'approvisionnement en produits agricoles**

D : Résultats détaillés

Italia											Désignation <sup>1)</sup>	Produit
55/56	1956/57	1957/58	1958/59	1959/60	1960/61	1961/62	1962/63	1963/64	1964/65	1965/66		

1. (suite) : Degré de l'auto-approvisionnement (production en % de l'utilisation indigène totale)

**a. Céréales**

504	8 684	8 478	9 815	8 471	6 794	8 301	9 497	8 127	8 586	9 776	Production utilisable	Blé
742	9 786	8 775	8 979	9 056	9 002	9 037	9 141	9 279	9 362	9 540	Utilisation totale	
109	89	97	109	94	75	92	104	88	92	102	%	
123	105	92	105	105	93	96	93	77	86	83	Production utilisable	Seigle
199	191	176	195	214	310	182	97	82	88	84	Utilisation totale	
62	55	52	54	49	30	53	96	94	98	99	%	
292	276	296	296	279	232	279	285	280	252	285	Production utilisable	Orge
455	486	593	508	562	743	804	1 086	1 082	876	1 350	Utilisation totale	
64	57	50	58	50	31	35	26	26	29	21	%	
523	507	582	568	541	431	585	597	548	466	527	Production utilisable	Avoine
584	587	659	637	623	590	670	732	737	609	739	Utilisation totale	
90	86	88	89	87	73	87	82	74	77	71	%	
204	3 410	3 496	3 670	3 879	3 813	3 936	3 263	3 692	3 950	3 317	Production utilisable	Maïs
364	3 808	4 121	4 409	5 257	5 510	5 879	6 321	7 828	7 611	8 074	Utilisation totale	
95	90	85	83	74	69	67	52	47	52	41	%	
(30)	(30)	(30)	30	36	41	37	35	37	38	34	Production utilisable	Autres céréales
(35)	(35)	(38)	37	48	54	63	53	56	47	52	Utilisation totale	
(86)	(86)	(79)	81	75	76	59	66	66	81	65	%	
676	13 012	12 974	14 484	13 311	11 404	13 234	13 770	12 761	13 378	14 022	Production utilisable	Céréales totales
379	13 893	14 362	14 765	15 760	16 209	16 635	17 430	19 064	18 593	19 839	Utilisation totale	
102	94	90	98	84	70	80	79	67	72	71	%	
704	530	510	590	604	498	560	530	451	499	408	Production utilisable	Riz
382	374	390	375	401	374	353	368	366	373	366	Utilisation totale	
184	142	131	157	151	133	159	144	123	134	111	%	

**b. Autres produits d'origine végétale**

752	562	883	830	809	748	703	720	830	730	717	Production utilisable	Légumes secs
753	612	831	815	786	812	722	776	862	842	816	Utilisation totale	
100	92	106	102	103	92	97	93	96	87	88	%	
382	3 414	3 157	3 668	3 979	3 818	3 932	3 561	4 384	3 823	3 550	Production utilisable	Pommes de terre
347	3 381	3 115	3 524	3 738	3 792	3 869	3 627	4 313	3 912	3 645	Utilisation totale	
101	101	101	104	106	101	102	98	102	98	97	%	
0	0	0	0	0	0	0	0	0	0	0	Production utilisable	Fécules de pommes de terre
18	17	19	25	22	24	24	18	17	17	18	Utilisation totale	
0	0	0	0	0	0	0	0	0	0	0	%	

es deux premières lignes sont exprimées en 1 000 t, la troisième représente la production utilisable en % de l'utilisation indigène totale.

**Allgemeine Versorgungsberechnungen für landwirtschaftliche Erzeugnisse**  
D : Ausführliche Ergebnisse

Erzeugnis	Bezeichnung <sup>1)</sup>	Niederland										
		1955/56	1956/57	1957/58	1958/59	1959/60	1960/61	1961/62	1962/63	1963/64	1964/65	1965/
noch : 1. Grad der Selbstversorgung (Erzeugung in % der gesamten Inlandsverwendung)												
<b>a. Getreide</b>												
Weizen	Verwendbare Erzeugung	350	309	393	402	514	608	482	603	537	737	70
	Gesamtverwendung	1 205	1 227	1 418	1 391	1 545	1 468	1 617	1 232	1 198	1 143	1 086
	%	29	25	28	29	33	41	30	49	45	64	6
Roggen	Verwendbare Erzeugung	465	492	458	428	386	460	301	339	313	356	25
	Gesamtverwendung	554	627	616	612	572	533	463	539	488	495	36
	%	84	78	74	70	67	86	65	63	64	72	6
Gerste	Verwendbare Erzeugung	264	273	292	315	268	291	385	431	387	376	37
	Gesamtverwendung	837	1 112	680	757	621	553	468	505	440	433	44
	%	32	25	43	42	43	53	82	85	88	87	8
Hafer	Verwendbare Erzeugung	677	585	615	582	413	522	593	632	570	546	45
	Gesamtverwendung	810	928	829	789	650	778	730	756	635	547	46
	%	84	63	74	74	64	67	81	84	90	100	9
Mais	Verwendbare Erzeugung	23	9	6	4	1	1	1	0	0	—	—
	Gesamtverwendung	551	656	742	941	1 180	1 511	1 484	1 436	1 857	1 796	1 84
	%	4	1	1	0	0	0	0	0	0	—	—
Übriges Getreide	Verwendbare Erzeugung	—	—	—	—	—	—	—	—	—	—	—
	Gesamtverwendung	273	229	347	380	576	711	634	614	718	727	59
	%	—	—	—	—	—	—	—	—	—	—	—
<b>Getreide insgesamt</b>	<b>Verwendbare Erzeugung</b>	<b>1 779</b>	<b>1 668</b>	<b>1 764</b>	<b>1 731</b>	<b>1 582</b>	<b>1 882</b>	<b>1 762</b>	<b>2 005</b>	<b>1 807</b>	<b>2 015</b>	<b>1 77</b>
	<b>Gesamtverwendung</b>	<b>4 230</b>	<b>4 779</b>	<b>4 632</b>	<b>4 870</b>	<b>5 144</b>	<b>5 554</b>	<b>5 396</b>	<b>5 082</b>	<b>5 336</b>	<b>5 141</b>	<b>4 80</b>
	<b>%</b>	<b>42</b>	<b>35</b>	<b>38</b>	<b>36</b>	<b>31</b>	<b>34</b>	<b>33</b>	<b>39</b>	<b>34</b>	<b>39</b>	<b>3</b>
Reis	Verwendbare Erzeugung	—	—	—	—	—	—	—	—	—	—	—
	Gesamtverwendung	44	46	42	47	60	52	52	42	47	46	4
	%	—	—	—	—	—	—	—	—	—	—	—
<b>b. Andere Erzeugnisse auf pflanzlicher Grundlage</b>												
Hülsenfrüchte	Verwendbare Erzeugung	147	87	138	108	122	132	100	78	74	82	5
	Gesamtverwendung	68	65	59	54	65	71	51	65	65	186	40
	%	216	134	234	200	188	186	196	120	114	44	1
Kartoffeln	Verwendbare Erzeugung	4 233	3 532	4 026	3 909	3 385	4 253	3 790	4 023	3 924	4 180	3 30
	Gesamtverwendung	3 406	3 197	3 536	3 158	3 008	3 802	3 284	3 351	3 434	3 435	2 78
	%	124	110	114	124	113	112	115	120	114	122	11
Kartoffelstärke	Verwendbare Erzeugung	191	180	206	185	227	240	238	256	247	304	22
	Gesamtverwendung	64	59	53	55	66	52	53	68	54	68	8
	%	298	305	389	336	344	462	449	376	457	447	28

<sup>1)</sup> Angaben der beiden ersten Zeilen in 1 000 t, der dritten Zeile als Anteil der verwendbaren Erzeugung an der gesamten Inlandsverwendung.

**Statistiques générales d'approvisionnement en produits agricoles**

D : Résultats détaillés

UEBL/BLEU											Désignation <sup>1)</sup>	Produit
1955/56	1956/57	1957/58	1958/59	1959/60	1960/61	1961/62	1962/63	1963/64	1964/65	1965/66		

1. (suite) : Degré de l'auto-approvisionnement (production en % de l'utilisation indigène totale)

**a. Céréales**

808	669	852	889	899	906	787	889	822	950	911	Production utilisable	Blé
1 257	1 182	1 268	1 239	1 218	1 303	1 218	1 138	1 118	1 153	1 162	Utilisation totale	
64	57	67	72	74	70	65	78	74	82	78	%	
231	209	201	213	187	200	130	129	136	144	110	Production utilisable	Seigle
336	356	308	296	231	277	175	201	177	179	135	Utilisation totale	
69	59	65	72	81	72	74	64	77	80	81	%	
297	309	312	334	416	402	428	522	504	535	550	Production utilisable	Orge
750	922	849	643	659	688	645	721	610	652	741	Utilisation totale	
40	34	37	52	63	58	66	72	83	82	74	%	
531	547	506	497	486	517	514	496	463	431	369	Production utilisable	Avoine
580	673	647	572	517	548	530	565	506	488	462	Utilisation totale	
92	81	78	87	94	94	97	88	92	88	80	%	
8	7	4	3	2	2	2	3	2	2	2	Production utilisable	Maïs
339	382	417	454	548	504	541	541	633	652	732	Utilisation totale	
2	2	1	1	0	0	0	1	0	0	0	%	
—	—	—	—	—	—	—	—	—	—	—	Production utilisable	Autres céréales
242	236	270	502	642	460	628	378	400	534	708	Utilisation totale	
—	—	—	—	—	—	—	—	—	—	—	%	
1 875	1 741	1 875	1 936	1 990	2 027	1 861	2 039	1 927	2 062	1 942	Production utilisable	Céréales totales
3 504	3 751	3 759	3 706	3 815	3 781	3 737	3 544	3 444	3 658	3 940	Utilisation totale	
54	46	50	52	52	54	50	58	56	56	49	%	
—	—	—	—	—	—	—	—	—	—	—	Production utilisable	Riz
50	55	29	40	53	45	47	35	48	23	35	Utilisation totale	
—	—	—	—	—	—	—	—	—	—	—	%	

**b. Autres produits d'origine végétale**

39	37	38	32	32	36	38	39	34	35	27	Production utilisable	Légumes secs
39	52	45	44	48	42	40	44	45	48	37	Utilisation totale	
100	71	84	73	67	86	95	89	76	73	73	%	
2 314	2 153	2 182	2 062	1 516	2 018	1 889	1 995	1 645	1 830	1 493	Production utilisable	Pommes de terre
2 156	2 238	2 121	1 939	1 653	2 081	1 879	1 876	1 779	1 648	1 592	Utilisation totale	
107	96	103	106	92	97	101	106	92	111	94	%	
.	.	.	.	.	.	.	.	.	.	.	Production utilisable	Fécules de pommes de terre
.	12	9	20	11	10	8	1	7	7	6	Utilisation totale	
.	.	.	.	.	.	.	.	.	.	.	%	

<sup>1)</sup> Les deux premières lignes sont exprimées en 1 000 t, la troisième représente la production utilisable en % de l'utilisation indigène totale.

**Allgemeine Versorgungsberechnungen für landwirtschaftliche Erzeugnisse**  
D : Ausführliche Ergebnisse

Erzeugnis	Bezeichnung <sup>1)</sup>	EWG/CEE										
		1955/56	1956/57	1957/58	1958/59	1959/60	1960/61	1961/62	1962/63	1963/64	1964/65	1965/66
noch : 1. Grad der Selbstversorgung (Erzeugung in % der gesamten Inlandsverwendung)												
noch : b. Andere Erzeugnisse auf pflanzlicher Grundlage												
Zucker	Verwendbare Erzeugung	4 455	3 803	4 304	5 141	4 209	6 342	4 750	4 527	5 319	6 229	5 680
	Gesamtverwendung	4 269	4 259	4 542	4 597	4 634	5 021	5 043	5 268	5 547	5 559	5 852
	%	104	89	95	112	91	126	94	86	96	112	97
Glukose <sup>2)</sup>	Verwendbare Erzeugung	197,4	216,0	230,3	225,5	239,5	258,2	268,3	290,7	303,3	327,2	357,7
	Gesamtverwendung	190,7	200,5	208,9	215,6	224,6	239,9	244,0	263,8	271,4	294,5	324,5
	%	104	108	110	105	107	108	110	110	112	111	110
Honig	Verwendbare Erzeugung	43,3	32,2	44,5	29,8	48,5	34,2	26,1	34,0	35,1	35,3	29,4
	Gesamtverwendung	72,7	65,5	87,4	66,2	90,0	78,1	80,5	90,4	82,7	88,2	89,6
	%	60	49	51	45	54	44	32	38	42	40	33
Gemüse <sup>3)</sup>	Verwendbare Erzeugung	16 441	16 745	17 668	19 897	19 195	21 102	21 481	20 808	22 252	22 768	22 817
	Gesamtverwendung	16 121	16 007	16 790	18 929	18 238	20 452	20 421	20 092	21 963	22 292	22 467
	%	102	105	105	105	105	103	105	104	101	102	102
Frischobst <sup>4)</sup>	Verwendbare Erzeugung	7 507	8 474	5 663	10 453	8 772	11 563	10 596	11 364	12 856	12 527	12 084
	Gesamtverwendung	7 753	8 767	6 280	10 950	9 364	12 172	11 503	12 577	13 948	13 788	13 765
	%	97	97	90	95	94	95	92	90	92	91	88
Zitrusfrüchte <sup>5)</sup>	Verwendbare Erzeugung	1 061	1 048	1 118	1 274	1 195	1 205	1 428	1 214	1 620	1 808	1 780
	Gesamtverwendung	2 228	1 846	2 510	2 557	2 703	2 821	3 102	2 988	3 429	3 796	3 826
	%	48	57	45	50	44	43	46	41	47	48	47
Trockenobst <sup>6)</sup>	Verwendbare Erzeugung	42	55	73	78	70	54	53	47	54	42	42
	Gesamtverwendung	197	199	278	244	254	223	244	243	236	218	252
	%	21	28	26	32	28	24	22	19	23	19	17
Schalenobst und Edelkastanien	Verwendbare Erzeugung	611	495	592	528	671	526	688	465	600	605	563
	Gesamtverwendung	602	492	568	514	617	500	596	462	574	599	548
	%	101	101	104	103	109	105	115	101	105	101	103
Wein (1 000 hl)	Verwendbare Erzeugung	121296	114473	77 827	119436	129211	124067	102650	146927	114354	133632	137766
	Gesamtverwendung	128595	127372	118790	122884	132172	136123	129667	133769	135307	139550	141713
	%	94	90	66	97	98	91	79	110	85	96	97

<sup>1)</sup> Angaben der beiden ersten Zeilen in 1 000 t, der dritten Zeile als Anteil der verwendbaren Erzeugung an der gesamten Inlandsverwendung.

<sup>2)</sup> EWG : aus Geheimhaltungsgründen ohne Belgien - Luxemburg.

<sup>3)</sup> Einschl. Konserven.

<sup>4)</sup> Für die wichtigsten Gemüse- und Obstarten sind die entsprechenden Berechnungen über den Grad der Selbstversorgung auf dem Markt in der Tabelle 2, S. 78 und 79 dieses Abschnittes veröffentlicht.

<sup>5)</sup> Einschl. Konserven und Säfte.

<sup>6)</sup> EWG : bis einschl. 1956/57 ohne Frankreich.

**Statistiques générales d'approvisionnement en produits agricoles**  
D : Résultats détaillés

Deutschland (BR)											Désignation <sup>1)</sup>	Produit
1955/56	1956/57	1957/58	1958/59	1959/60	1960/61	1961/62	1962/63	1963/64	1964/65	1965/66		

1. (suite) : Degré de l'auto-approvisionnement (production en % de l'utilisation indigène totale)

b. (suite) : Autres produits d'origine végétale

1 172	1 051	1 431	1 731	1 285	1 807	1 329	1 378	1 899	1 970	1 442	Production utilisable	Sucre
1 461	1 533	1 541	1 622	1 586	1 695	1 701	1 807	1 856	1 824	2 129	Utilisation totale	
80	69	93	107	81	107	78	76	102	108	68	%	
72,0	76,0	81,0	84,8	87,7	98,7	107,0	112,0	114,0	133,0	155,0	Production utilisable	Glucose <sup>2)</sup>
70,3	73,7	76,0	80,9	82,7	91,2	94,0	105,0	108,0	129,0	151,0	Utilisation totale	
102	103	107	105	106	108	114	107	106	103	103	%	
7,2	1,2	14,5	9,5	16,0	16,0	8,0	10,0	10,0	11,0	10,0	Production utilisable	Miel
33,8	28,9	51,9	40,8	51,2	52,2	54,0	56,0	48,0	56,0	58,0	Utilisation totale	
21	4	28	23	31	31	15	18	21	20	17	%	
2 221	1 985	2 196	2 093	1 732	2 225	2 158	2 005	2 409	2 200	2 004	Production utilisable	Légumes <sup>3)</sup>
2 816	2 708	2 966	2 876	2 754	3 207	3 280	3 221	3 645	3 529	3 622	Utilisation totale	
79	73	74	73	63	69	66	62	66	62	55	%	
1 668	2 505	888	3 622	1 697	3 939	2 226	2 710	3 349	2 423	2 231	Production utilisable	Fruits frais <sup>4)</sup>
2 771	3 581	2 192	4 906	3 560	5 523	4 459	4 793	5 328	4 741	4 803	Utilisation totale	
60	70	41	74	48	71	50	57	63	51	46	%	
—	—	—	—	—	—	—	—	—	—	—	Production utilisable	Agrumes <sup>5)</sup>
642	542	806	768	963	991	1 079	1 048	1 117	1 265	1 221	Utilisation totale	
—	—	—	—	—	—	—	—	—	—	—	%	
—	—	—	—	—	—	—	—	—	—	—	Production utilisable	Fruits séchés <sup>6)</sup>
101	96	105	88	90	83	89	91	87	82	88	Utilisation totale	
—	—	—	—	—	—	—	—	—	—	—	%	
10	3	2	9	3	9	5	8	10	12	8	Production utilisable	Fruits à coque et châtaignes
74	67	78	85	85	102	103	102	112	118	88	Utilisation totale	
14	4	3	11	4	9	5	8	9	10	9	%	
2 405	929	2 264	4 797	4 303	7 433	3 574	3 928	6 034	7 185	5 200	Production utilisable	Vin (1 000 hl)
5 575	5 102	5 196	6 599	7 304	8 891	8 752	8 916	8 618	10 175	10 822	Utilisation totale	
43	18	44	73	59	84	41	44	70	71	48	%	

<sup>1)</sup> Les deux premières lignes sont exprimées en 1 000 t, la troisième représente la production utilisable en % de l'utilisation indigène totale.

<sup>2)</sup> CEE : sans Belgique - Luxembourg à cause du caractère secret des données.

<sup>3)</sup> Y compris les conserves.

<sup>4)</sup> Pour les principales espèces de légumes et de fruits les calculs correspondants sur le degré de l'auto-approvisionnement du marché sont publiés au tableau 2, pages 78 et 79 de ce même chapitre.

<sup>5)</sup> Y compris les conserves et les jus.

<sup>6)</sup> CEE : sans la France jusqu'en 1956/57.

**Allgemeine Versorgungsberechnungen für landwirtschaftliche Erzeugnisse**  
D : Ausführliche Ergebnisse

Erzeugnis	Bezeichnung <sup>1)</sup>	France										
		1955/56	1956/57	1957/58	1958/59	1959/60	1960/61	1961/62	1962/63	1963/64	1964/65	1965/66
noch : 1. Grad der Selbstversorgung (Erzeugung in % der gesamten Inlandsverwendung)												
noch : b. Andere Erzeugnisse auf pflanzlicher Grundlage												
Zucker	Verwendbare Erzeugung	1 465	1 260	1 412	1 438	969	2 508	1 575	1 498	1 849	2 209	2 156
	Gesamtverwendung	1 303	1 144	1 342	1 280	1 318	1 410	1 386	1 469	1 499	1 573	1 588
	%	112	110	105	112	74	178	114	102	123	140	136
Glukose <sup>2)</sup>	Verwendbare Erzeugung	63,0	71,5	73,4	67,8	76,1	82,1	80,7	94,1	93,7	93,8	99,9
	Gesamtverwendung	62,0	66,4	66,9	67,7	68,0	74,4	72,7	81,3	80,9	77,1	77,0
	%	102	108	110	100	112	110	111	116	116	122	130
Honig <sup>3)</sup>	Verwendbare Erzeugung	25,0	20,0	20,0	10,0	22,0	8,0	7,8	11,0	14,3	11,9	7,2
	Gesamtverwendung	25,1	21,3	22,2	10,7	23,2	11,1	11,6	15,8	18,1	15,0	12,7
	%	100	94	90	93	95	72	67	79	79	79	57
Gemüse <sup>4)5)</sup>	Verwendbare Erzeugung	6 350	6 800	6 325	6 950	6 700	7 650	7 587	7 463	7 225	7 201	7 438
	Gesamtverwendung	6 453	6 884	6 230	6 947	6 424	7 861	7 612	7 657	7 746	7 566	7 749
	%	98	99	102	100	104	97	100	97	93	95	96
Frischobst <sup>3)6)</sup>	Verwendbare Erzeugung	1 359	1 311	1 035	1 459	1 419	1 782	1 947	2 138	2 477	2 375	2 767
	Gesamtverwendung	1 351	1 311	1 062	1 519	1 424	1 730	1 960	2 188	2 415	2 460	2 650
	%	101	100	97	96	99	103	99	98	103	97	104
Zitrusfrüchte <sup>6)</sup>	Verwendbare Erzeugung	2	1	1	1	2	2	2	3	3	4	3
	Gesamtverwendung	717	563	681	676	699	708	706	792	754	933	887
	%	0	0	0	0	0	0	0	0	0	0	0
Trockenobst	Verwendbare Erzeugung	.	.	22	22	24	11	5	7	14	7	8
	Gesamtverwendung	.	.	62	52	53	35	33	28	39	31	37
	%	.	.	35	42	45	31	15	25	36	23	22
Schalenobst und Edelkastanien	Verwendbare Erzeugung	173	130	99	144	148	140	101	128	133	130	109
	Gesamtverwendung	171	136	110	147	154	146	113	138	145	138	133
	%	101	96	90	98	96	96	89	93	92	94	82
Wein (1 000 hl)	Verwendbare Erzeugung	60 317	50 481	32 666	46 491	58 377	61 150	46 468	72 868	54 511	60 170	66 435
	Gesamtverwendung	68 703	67 312	58 462	59 514	65 433	68 510	62 981	65 264	68 128	65 607	69 536
	%	88	75	56	78	89	89	74	112	80	92	96

<sup>1)</sup> Angaben der beiden ersten Zeilen in 1 000 t, der dritten Zeile als Anteil der verwendbaren Erzeugung an der gesamten Inlandsverwendung.

<sup>2)</sup> Frankreich : Wirtschaftsjahr vom 1. Oktober bis 30. September.

<sup>3)</sup> Frankreich : nach Kalenderjahren (1955/56 = 1955; 1956/57 = 1956, usw.).

<sup>4)</sup> Einschl. Konserven.

<sup>5)</sup> Für die wichtigsten Gemüse- und Obstarten sind die entsprechenden Berechnungen über den Grad der Selbstversorgung auf dem Markt in der Tabelle 2, S. 80 und 81 dieses Abschnittes veröffentlicht.

<sup>6)</sup> Einschl. Konserven und Säfte.



**Statistiques générales d'approvisionnement en produits agricoles**

**D : Résultats détaillés**

Italia											Désignation <sup>1)</sup>	Produit
955/56	1956/57	1957/58	1958/59	1959/60	1960/61	1961/62	1962/63	1963/64	1964/65	1965/66		

1. (suite) : Degré de l'auto-approvisionnement (production en % de l'utilisation indigène totale)

b. (suite) : Autres produits d'origine végétale

1 086	876	755	1 027	1 294	916	897	918	854	929	1 139	Production utilisable	Sucre
789	829	924	933	931	1 123	1 138	1 182	1 283	1 285	1 258	Utilisation totale	
138	106	82	110	139	82	79	78	67	72	91	%	
18,4	20,5	22,9	22,9	23,7	26,4	29,8	31,7	35,0	34,2	37,0	Production utilisable	Glucose <sup>2)</sup>
18,5	20,6	23,2	23,7	24,2	26,8	30,3	31,8	34,4	34,2	38,0	Utilisation totale	
99	100	99	97	98	99	98	100	102	100	97	%	
9,0	9,0	8,0	8,0	8,0	8,0	8,0	7,0	6,5	6,5	7,1	Production utilisable	Miel <sup>3)</sup>
9,3	9,8	8,7	8,6	9,2	8,7	8,7	8,4	8,0	7,3	8,3	Utilisation totale	
97	92	92	93	87	92	92	83	81	89	86	%	
5 807	6 002	7 010	8 562	8 555	8 905	9 282	8 854	9 954	10 437	10 785	Production utilisable	Légumes <sup>4)5)</sup>
5 198	4 874	5 906	7 381	7 397	7 630	7 774	7 485	8 631	9 170	9 368	Utilisation totale	
112	123	119	116	116	117	119	118	115	114	115	%	
3 528	3 690	3 251	4 255	4 773	4 832	5 620	5 774	6 237	6 521	6 229	Production utilisable	Fruits frais <sup>5)6)</sup>
2 753	2 924	2 528	3 555	3 578	3 933	4 214	4 743	5 282	5 483	5 315	Utilisation totale	
128	126	129	120	133	123	133	122	118	119	117	%	
1 059	1 047	1 117	1 273	1 193	1 203	1 426	1 211	1 617	1 804	1 777	Production utilisable	Agrumes <sup>6)</sup>
593	456	614	718	661	732	880	733	1 095	1 165	1 214	Utilisation totale	
179	230	182	177	180	164	162	165	148	155	146	%	
42	55	51	56	46	43	48	40	40	35	34	Production utilisable	Fruits séchés
56	64	65	63	61	53	62	56	55	46	59	Utilisation totale	
75	86	78	89	75	81	77	71	73	76	58	%	
428	362	491	375	520	377	582	329	457	463	446	Production utilisable	Fruits à coque et châtaignes
342	276	365	269	363	234	362	206	298	323	273	Utilisation totale	
125	131	135	139	143	161	161	160	153	143	163	%	
8 441	62 981	42 838	67 995	66 379	55 339	52 432	69 993	53 640	66 105	66 006	Production utilisable	Vin (1 000 hl)
3 506	54 077	54 336	55 878	58 458	57 651	56 835	53 467	57 392	62 425	60 086	Utilisation totale	
109	116	79	122	114	96	92	120	93	106	110	%	

Les deux premières lignes sont exprimées en 1 000 t, la troisième représente la production utilisable en % de l'utilisation indigène totale.

France : campagne, du 1<sup>er</sup> octobre au 30 septembre.

France : par années civiles (1955/56 = 1955; 1956/57 = 1956, etc.).

Y compris les conserves.

Pour les principales espèces de légumes et de fruits les calculs correspondants sur le degré de l'auto-approvisionnement du marché sont publiés au tableau 2, pages 80 et 81 de ce même chapitre.

Y compris les conserves et les jus.

# Allgemeine Versorgungsberechnungen für landwirtschaftliche Erzeugnisse

## D : Ausführliche Ergebnisse

Erzeugnis	Bezeichnung <sup>1)</sup>	Niederland										
		1955/56	1956/57	1957/58	1958/59	1959/60	1960/61	1961/62	1962/63	1963/64	1964/65	1965/6
noch : 1. Grad der Selbstversorgung (Erzeugung in % der gesamten Inlandsverwendung)												
noch : b. Andere Erzeugnisse auf pflanzlicher Grundlage												
Zucker	Verwendbare Erzeugung	383	322	355	528	459	652	540	420	385	598	548
	Gesamtverwendung	429	454	441	460	475	484	502	527	548	537	575
	%	89	71	80	115	97	135	108	80	70	111	95
Glukose	Verwendbare Erzeugung	44,0	48,0	53,0	50,0	52,0	51,0	50,8	52,9	60,6	66,2	65,8
	Gesamtverwendung	39,9	39,8	42,8	43,3	49,7	47,5	47,0	45,7	48,1	54,2	58,5
	%	110	121	124	115	105	107	108	116	126	122	112
Honig	Verwendbare Erzeugung	1,1	1,0	1,0	1,3	1,5	1,2	1,3	5,0	3,3	4,9	4,1
	Gesamtverwendung	2,0	2,4	2,0	3,1	3,7	3,3	3,6	7,6	5,4	7,4	7,6
	%	55	42	50	42	41	36	36	66	61	66	54
Gemüse <sup>2)3)</sup>	Verwendbare Erzeugung	1 216	1 241	1 321	1 460	1 393	1 498	1 554	1 587	1 649	1 817	1 653
	Gesamtverwendung	807	831	878	910	815	952	923	925	1 041	1 059	892
	%	151	149	150	160	171	157	168	172	158	172	185
Frischobst <sup>3)4)</sup>	Verwendbare Erzeugung	442	527	254	730	589	667	516	454	522	837	574
	Gesamtverwendung	346	450	212	586	412	528	418	475	501	656	534
	%	128	117	120	125	143	126	123	96	104	128	107
Zitrusfrüchte <sup>4)</sup>	Verwendbare Erzeugung	—	—	—	—	—	—	—	—	—	—	—
	Gesamtverwendung	158	173	214	210	241	257	289	286	308	283	343
	%	—	—	—	—	—	—	—	—	—	—	—
Trockenobst	Verwendbare Erzeugung	—	—	—	—	—	—	—	—	—	—	—
	Gesamtverwendung	30	30	36	33	40	42	50	49	47	50	58
	%	—	—	—	—	—	—	—	—	—	—	—
Schalenobst und Edelkastanien	Verwendbare Erzeugung	—	—	—	—	—	—	—	—	—	—	—
	Gesamtverwendung	8	7	8	7	8	10	10	8	10	11	12
	%	—	—	—	—	—	—	—	—	—	—	—
Wein (1 000 hl)	Verwendbare Erzeugung	6	5	6	5	5	5	5	7	8	6	10
	Gesamtverwendung	144	166	169	169	197	258	275	309	314	357	419
	%	4	3	4	3	3	2	2	2	3	2	2

<sup>1)</sup> Angaben der beiden ersten Zeilen in 1 000 t, der dritten Zeile als Anteil der verwendbaren Erzeugung an der gesamten Inlandsverwendung.

<sup>2)</sup> Einschl. Konserven.

<sup>3)</sup> Für die wichtigsten Gemüse- und Obstarten sind die entsprechenden Berechnungen über den Grad der Selbstversorgung auf dem Markt in der Tabelle 2, S. 82 und 83 dieses Abschnittes veröffentlicht.

<sup>4)</sup> Einschl. Konserven und Säfte.

**Statistiques générales d'approvisionnement en produits agricoles**

**D : Résultats détaillés**

UEBL/BLEU											Désignation <sup>1)</sup>	Produit
1955/56	1956/57	1957/58	1958/59	1959/60	1960/61	1961/62	1962/63	1963/64	1964/65	1965/66		

1. (suite) : Degré de l'auto-approvisionnement (production en % de l'utilisation indigène totale)

b. (suite) : Autres produits d'origine végétale

349	294	351	417	202	459	409	313	332	523	395	Production utilisable	Sucre
287	299	294	302	324	309	316	283	361	340	302	Utilisation totale	
122	98	119	138	62	149	129	111	92	154	131	%	
33,3	31,0	38,8	34,4	36,8	40,8	41,3	43,7	S	S	S	Production utilisable	Glucose
S	S	S	S	S	S	S	S	S	S	S	Utilisation totale	
.	.	.	.	.	.	.	.	.	.	.	%	
1,0	1,0	1,0	1,0	1,0	1,0	1,0	1,0	1,0	1,0	1,0	Production utilisable	Miel
2,5	3,1	2,6	3,0	2,7	2,8	2,6	2,6	3,2	2,5	3,0	Utilisation totale	
40	32	38	33	37	36	38	38	31	40	33	%	
847	717	816	832	815	824	900	899	1 015	1 113	937	Production utilisable	Légumes <sup>2)</sup>
847	710	810	815	848	802	832	804	900	968	836	Utilisation totale	
100	101	101	102	96	103	108	112	113	115	112	%	
510	441	235	387	294	343	287	288	271	371	283	Production utilisable	Fruits frais <sup>3)</sup>
532	501	286	384	390	458	452	378	422	448	467	Utilisation totale	
96	88	82	101	75	75	63	76	64	83	61	%	
—	—	—	—	—	—	—	—	—	—	—	Production utilisable	Agrumes <sup>4)</sup>
118	112	195	185	139	133	148	129	155	150	161	Utilisation totale	
—	—	—	—	—	—	—	—	—	—	—	%	
—	—	—	—	—	—	—	—	—	—	—	Production utilisable	Fruits séchés
10	9	10	8	10	10	10	19	8	9	6	Utilisation totale	
—	—	—	—	—	—	—	—	—	—	—	%	
—	—	—	—	—	—	—	—	—	—	—	Production utilisable	Fruits à coque et châtaignes
7	6	7	6	7	8	8	8	9	9	9	Utilisation totale	
—	—	—	—	—	—	—	—	—	—	—	%	
127	77	53	148	147	140	121	131	161	166	115	Production utilisable	Vin (1 000 hl)
667	715	627	724	780	813	824	813	855	986	850	Utilisation totale	
19	11	8	20	19	17	15	16	19	17	14	%	

<sup>1)</sup> Les deux premières lignes sont exprimées en 1 000 t, la troisième représente la production utilisable en % de l'utilisation indigène totale.

<sup>2)</sup> Y compris les conserves.

<sup>3)</sup> Pour les principales espèces de légumes et de fruits les calculs correspondants sur le degré de l'auto-approvisionnement du marché sont publiés au tableau 2, pages 82 et 83 de ce même chapitre.

<sup>4)</sup> Y compris les conserves et les jus.

## Allgemeine Versorgungsberechnungen für landwirtschaftliche Erzeugnisse

### D : Ausführliche Ergebnisse

Erzeugnis	Bezeichnung <sup>1)</sup>	EWG/CEE									
		1955/56	1956/57	1957/58	1958/59	1959/60	1960/61	1961/62	1962/63	1963/64	1964/65

noch : 1. Grad der Selbstversorgung (Erzeugung in % der gesamten Inlandsverwendung)

#### c. Milch, Käse, Butter

Trinkvollmilch	Verwendbare Erzeugung	55 878	56 870	59 047	60 155	61 911	65 327	66 247	66 445	68 328	68 561
	Gesamtverwendung	55 828	56 809	58 982	60 072	61 823	65 227	66 138	66 348	68 238	68 429
	%	100	100	100	100	100	100	100	100	100	100
Trinkmagermilch	Verwendbare Erzeugung	21 080	21 257	22 237	22 601	23 151	26 107	26 352	26 276	27 305	27 298
	Gesamtverwendung	21 176	21 352	22 306	22 713	23 206	26 153	26 389	26 309	27 359	27 333
	%	100	100	100	100	100	100	100	100	100	100
Sahne <sup>2)</sup>	Verwendbare Erzeugung	114	146	150	161	166	184	194	202	206	210
	Gesamtverwendung	112	144	148	159	164	184	193	201	205	208
	%	102	101	101	101	101	100	101	100	100	101
Kondensmilch, voll und mager	Verwendbare Erzeugung	623	671	707	783	889	893	988	1 050	1 099	1 119
	Gesamtverwendung	384	408	470	500	586	572	646	702	715	734
	%	162	164	150	157	152	156	153	150	154	152
Trockenvollmilch <sup>3)</sup>	Verwendbare Erzeugung	65	78	67	89	95	■	■	■	■	■
	Gesamtverwendung	47	55	56	64	61	■	■	■	■	■
	%	138	142	120	139	156	■	■	■	■	■
Trockenmagermilch <sup>3)</sup>	Verwendbare Erzeugung	107	115	174	164	218	■	■	■	■	■
	Gesamtverwendung	105	132	156	189	250	■	■	■	■	■
	%	102	87	112	87	87	■	■	■	■	■
Käse <sup>4)</sup>	Verwendbare Erzeugung	1 082	1 122	1 202	1 245	1 317	1 368	1 421	1 421	1 467	1 611
	Gesamtverwendung	1 082	1 129	1 213	1 269	1 316	1 378	1 437	1 443	1 506	1 637
	%	100	99	99	98	100	99	99	98	97	98
Butter (Reinfett)	Verwendbare Erzeugung	729	738	793	805	829	914	924	927	969	976
	Gesamtverwendung	733	758	773	810	786	884	895	935	970	957
	%	99	97	103	99	105	103	103	99	100	102

#### d. Fleisch (Schlachtgewicht ohne Fette) <sup>5)</sup>

Rindfleisch	Verwendbare Erzeugung <sup>6)</sup>	2 267	2 225	2 359	2 414	2 556	■	■	■	■	■
	Gesamtverwendung	2 427	2 558	2 634	2 660	2 801	■	■	■	■	■
	%	93	87	90	91	91	■	■	■	■	■
Kalbfleisch	Verwendbare Erzeugung <sup>6)</sup>	569	561	545	545	580	■	■	■	■	■
	Gesamtverwendung	565	551	533	535	567	■	■	■	■	■
	%	101	102	102	102	102	■	■	■	■	■
Rind- und Kalbfleisch	Verwendbare Erzeugung <sup>6)</sup>	2 836	2 786	2 904	2 959	3 136	■	■	■	■	■
	Gesamtverwendung	2 992	3 109	3 167	3 195	3 368	■	■	■	■	■
	%	95	90	92	93	93	■	■	■	■	■
Schweinefleisch	Verwendbare Erzeugung <sup>6)</sup>	3 017	3 093	3 197	3 232	3 364	■	■	■	■	■
	Gesamtverwendung	2 906	3 055	3 194	3 231	3 358	■	■	■	■	■
	%	104	101	100	100	100	■	■	■	■	■

<sup>1)</sup> Angaben der beiden ersten Zeilen in 1 000 t, der dritten Zeile als Anteil der verwendbaren Erzeugung an der gesamten Inlandsverwendung.

<sup>2)</sup> EWG : für Italien ist die „Sahne“ in der „Trinkvollmilch“ einbegriffen.

<sup>3)</sup> EWG : Zahlen für Trockenvollmilch von Italien und Belgien-Luxemburg, bis einschl. 1959/60 bei Trockenmagermilch aufgeführt.

<sup>4)</sup> Einschl. Quark.

<sup>5)</sup> Ab 1960/61 neue Sätze zur Berechnung des Fettanteiles.

<sup>6)</sup> Die verwendbare Erzeugung entspricht der „Nettoeigenerzeugung“, d.h. dem Fleisch der im Inland geschlachteten Tiere inländischer Herkunft (ausschließlich Fleisch vor lebend eingeführten Schlachtieren).

<sup>7)</sup> EWG : ausgewiesene Erzeugungszahlen sind gegebenenfalls größer als die Summe der einzelnen gleichartig bezeichneten Länderzahlen, da bei den EWG-Zahlen der Intra handel mit lebenden Tieren gleichfalls als „Erzeugung“ berücksichtigt wurde.

<sup>8)</sup> Die Unterteilung in Vollmilch- und Magermilchpulver ist nicht durchzuführen; da es sich jedoch vorwiegend um Magermilchpulver handelt, wurden die entsprechenden Zahlen in diese Rubrik eingesetzt.

**Statistiques générales d'approvisionnement en produits agricoles**

**D : Résultats détaillés**

Deutschland (BR)										Désignation <sup>1)</sup>	Produit
1955/56	1956/57	1957/58	1958/59	1959/60	1960/61	1961/62	1962/63	1963/64	1964/65		

1. (suite) : Degré de l'auto-approvisionnement (production en % de l'utilisation indigène totale)

**c. Lait, fromage, beurre**

7 522	17 287	18 091	18 612	19 137	19 744	20 268	20 733	20 924	21 112	Production utilisable	Lait entier <sup>1)</sup>
7 524	17 291	18 098	18 609	19 178	19 808	20 332	20 786	20 985	21 159	Utilisation totale	
100	100	100	100	100	100	100	100	100	100	%	
8 032	7 964	8 865	9 513	9 762	10 379	10 792	11 190	11 313	11 611	Production utilisable	Lait écrémé
8 032	7 964	8 865	9 513	9 749	10 348	10 764	11 170	11 297	11 598	Utilisation totale	
100	100	100	100	100	100	100	100	100	100	%	
76	85	90	102	109	121	127	137	145	147	Production utilisable	Crème <sup>2)</sup>
76	85	90	102	109	121	127	137	145	147	Utilisation totale	
100	100	100	100	100	100	100	100	100	100	%	
253	263	312	333	392	373	421	448	460	460	Production utilisable	Lait concentré, entier et écrémé
253	263	312	326	397	379	428	454	467	473	Utilisation totale	
100	100	100	102	99	98	98	99	99	97	%	
19	21	21	21	26	31	32	34	36	43	Production utilisable	Lait entier en poudre <sup>3)</sup>
26	32	35	38	42	44	48	48	46	59	Utilisation totale	
73	66	60	55	62	70	67	71	78	73	%	
39	42	56	59	75	78	90	117	136	180	Production utilisable	Lait écrémé en poudre <sup>3)</sup>
39	41	56	70	89	77	95	121	123	187	Utilisation totale	
100	102	100	84	84	101	95	97	111	96	%	
256	264	268	266	290	305	316	330	347	366	Production utilisable	Fromage <sup>4)</sup>
317	335	348	358	373	395	412	430	458	468	Utilisation totale	
81	79	77	74	78	77	77	77	76	78	%	
274	269	309	330	340	365	380	396	402	412	Production utilisable	Beurre (matière grasse)
295	308	323	344	355	392	409	422	424	413	Utilisation totale	
93	87	96	96	96	93	93	94	95	100	%	

**d. Viande (poids en carcasse sans graisses) <sup>5)</sup>**

641	678	768	747	815	836	881	990	979	907	Production utilisable <sup>6)7)</sup>	Viande de bœuf
763	831	864	876	923	990	1 050	1 106	1 141	1 116	Utilisation totale	
84	82	89	85	88	84	84	90	86	81	%	
92	96	94	87	93	93	91	111	106	100	Production utilisable <sup>6)7)</sup>	Viande de veau
92	96	94	89	98	101	108	122	112	104	Utilisation totale	
100	100	100	98	95	92	84	91	95	96	%	
733	774	862	834	908	929	972	1 101	1 085	1 007	Production utilisable <sup>6)7)</sup>	Viande bovine
855	927	958	965	1 021	1 091	1 158	1 228	1 253	1 220	Utilisation totale	
86	83	90	86	89	85	84	90	87	83	%	
1 375	1 380	1 489	1 480	1 502	1 566	1 683	1 753	1 747	1 925	Production utilisable <sup>6)7)</sup>	Viande porcine
1 395	1 441	1 552	1 572	1 619	1 684	1 778	1 830	1 805	1 974	Utilisation totale	
99	96	96	94	93	93	95	96	97	98	%	

Les deux premières lignes sont exprimées en 1 000 t, la troisième représente la production utilisable en % de l'utilisation indigène totale.

CEE : pour l'Italie la « crème » est comprise dans le « lait entier ».

CEE : les données pour le lait entier en poudre figurent pour l'Italie et Belgique-Luxembourg sous le lait écrémé en poudre jusqu'en 1959/60.

Y compris le fromage frais.

A partir de 1960/61 nouveaux taux de calcul des graisses.

Par production utilisable on comprend la « production indigène nette », c.à.d. la viande d'animaux de souche indigène abattus dans le pays (sans la viande des animaux importés vivants).

CEE : les chiffres de production sont éventuellement plus élevés que la somme des chiffres correspondants des pays parce que pour la CEE le commerce intra-communautaire d'animaux vivants est également considéré comme « production ».

Il n'a pas été possible de respecter les subdivisions en poudre de lait entier et poudre de lait écrémé; étant donné qu'il s'agit surtout de poudre de lait écrémé, les chiffres figurent sous cette rubrique.

**Allgemeine Versorgungsberechnungen für landwirtschaftliche Erzeugnisse**

**D : Ausführliche Ergebnisse**

Erzeugnis	Bezeichnung <sup>1)</sup>	France									
		1955/56	1956/57	1957/58	1958/59	1959/60	1960/61	1961/62	1962/63	1963/64	1964/65

noch : 1. Grad der Selbstversorgung (Erzeugung in % der gesamten Inlandsverwendung)

**c. Milch, Käse, Butter**

Trinkvollmilch	Verwendbare Erzeugung	19 403	20 500	21 073	21 273	21 680	24 198	24 366	24 737	27 055	26 353
	Gesamtverwendung	19 398	20 488	21 058	21 257	21 624	24 102	24 270	24 661	26 959	26 249
	%	100	100	100	100	100	100	100	100	100	100
Trinkmagermilch	Verwendbare Erzeugung	7 365	7 771	7 339	7 334	7 275	9 609	9 402	9 135	10 323	9 823
	Gesamtverwendung	7 365	7 771	7 339	7 334	7 287	9 639	9 428	9 152	10 339	9 837
	%	100	100	100	100	100	100	100	100	100	100
Sahne	Verwendbare Erzeugung	20	41	39	38	35	40	41	37	32	33
	Gesamtverwendung	20	41	39	38	35	40	41	37	32	32
	%	100	100	100	100	100	100	100	100	100	103
Kondensmilch, voll und mager	Verwendbare Erzeugung	67	80	90	102	106	94	114	119	138	152
	Gesamtverwendung	62	64	63	71	71	57	69	79	79	92
	%	108	125	143	144	149	165	165	151	175	165
Trockenvollmilch	Verwendbare Erzeugung	10	12	14	15	16	20	25	29	26	39
	Gesamtverwendung	15	13	13	14	10	18	18	23	18	33
	%	67	92	108	107	160	111	139	126	144	118
Trockenmagermilch	Verwendbare Erzeugung	19	27	33	39	55	100	116	168	258	270
	Gesamtverwendung	19	27	32	36	43	57	64	116	139	202
	%	100	100	103	108	128	175	181	145	186	134
Käse <sup>2)</sup>	Verwendbare Erzeugung	321	362	415	422	434	471	498	507	565	597
	Gesamtverwendung	319	350	405	406	421	444	477	492	520	569
	%	101	103	102	104	103	106	104	103	109	105
Butter (Reinfett)	Verwendbare Erzeugung	259	280	275	279	279	339	331	326	371	361
	Gesamtverwendung	269	273	263	277	260	298	295	306	334	350
	%	96	103	105	101	107	114	112	107	111	103

**d. Fleisch (Schlachtgewicht ohne Fette) <sup>3)</sup>**

Rindfleisch	Verwendbare Erzeugung <sup>5)</sup>	966	915	941	928	990	1 099	1 145	1 175	1 128	1 093
	Gesamtverwendung	946	965	946	929	949	974	1 016	1 064	1 097	1 086
	%	102	95	99	100	104	113	113	110	103	101
Kalbfleisch	Verwendbare Erzeugung <sup>5)</sup>	356	346	334	331	353	384	384	399	389	379
	Gesamtverwendung	356	346	334	331	353	385	384	402	390	379
	%	100	100	100	100	100	100	100	99	100	100
Rind- und Kalbfleisch	Verwendbare Erzeugung <sup>5)</sup>	1 322	1 261	1 275	1 259	1 343	1 483	1 529	1 574	1 517	1 472
	Gesamtverwendung	1 302	1 311	1 280	1 260	1 302	1 359	1 400	1 466	1 487	1 465
	%	102	96	100	100	103	109	109	107	102	100
Schweinefleisch <sup>4)</sup>	Verwendbare Erzeugung <sup>5)</sup>	890	921	920	984	1 022	984	1 075	1 122	1 004	1 084
	Gesamtverwendung	867	922	930	956	989	1 040	1 064	1 132	1 153	1 174
	%	103	100	99	103	103	95	101	99	87	92

<sup>1)</sup> Angaben der beiden ersten Zeilen in 1 000 t, der dritten Zeile als Anteil der verwendbaren Erzeugung an der gesamten Inlandsverwendung.

<sup>2)</sup> Einschl. Quark.

<sup>3)</sup> Ab 1960/61 neue Sätze zur Berechnung des Fettanteiles.

<sup>4)</sup> Frankreich : die bis einschl. 1962/63 in „Schlachtgewicht ohne Kopf“ veröffentlichten Zahlen wurden für die Vergleichbarkeit mit den anderen Ländern mit einem Umrechnungsfaktor von 1,08 zu „Schlachtgewicht mit Kopf“ umgerechnet.

<sup>5)</sup> Die verwendbare Erzeugung entspricht der „Nettoeigenerzeugung“, d.h. dem Fleisch der im Inland geschlachteten Tiere inländischer Herkunft (ausschließlich Fleisch von lebend eingeführten Schlachtieren).

<sup>6)</sup> Die „Sahne“ ist in der „Trinkvollmilch“ einbezogen.

<sup>7)</sup> Die Unterteilung in Vollmilch- und Magermilchpulver ist nicht durchzuführen; da es sich jedoch vorwiegend um Magermilchpulver handelt, wurden die entsprechenden Zahlen in diese Rubrik eingesetzt.

**Statistiques générales d'approvisionnement en produits agricoles**

D : Résultats détaillés

Italia										Désignation <sup>1)</sup>	Produit
1955/56	1956/57	1957/58	1958/59	1959/60	1960/61	1961/62	1962/63	1963/64	1964/65		

1. (suite) : Degré de l'auto-approvisionnement (production en % de l'utilisation indigène totale)

**c. Lait, fromage, beurre**

9 186	9 440	9 713	10 031	10 369	10 469	10 357	9 659	9 333	9 851	Production utilisable	Lait entier
187	9 441	9 715	10 032	10 369	10 471	10 361	9 665	9 340	9 857	Utilisation totale	
100	100	100	100	100	100	100	100	100	100	%	
1 462	[1 446]	[1 436]	[1 480]	[1 534]	[1 523]	1 534	1 413	1 339	1 353	Production utilisable	Lait écrémé
1 462	[1 446]	[1 436]	[1 480]	[1 534]	[1 523]	1 534	1 413	1 339	1 353	Utilisation totale	
100	100	100	100	100	100	100	100	100	100	%	
9)	9)	9)	9)	9)	9)	9)	9)	9)	9)	Production utilisable	Crème
9)	9)	9)	9)	9)	9)	9)	9)	9)	9)	Utilisation totale	
9)	9)	9)	9)	9)	9)	9)	9)	9)	9)	%	
8	9	10	10	10	10	10	10	10	13	Production utilisable	Lait concentré, entier et écrémé
8	10	10	10	11	16	24	26	13	15	Utilisation totale	
100	90	100	100	91	63	42	38	77	87	%	
7)	7)	7)	7)	7)	7)	7)	7)	7)	7)	Production utilisable	Lait entier en poudre
7)	7)	7)	7)	7)	7)	7)	7)	7)	7)	Utilisation totale	
7)	7)	7)	7)	7)	7)	7)	7)	7)	7)	%	
97)	97)	97)	97)	97)	97)	97)	97)	97)	107)	Production utilisable	Lait écrémé en poudre
97)	97)	97)	97)	117)	97)	97)	97)	507)	337)	Utilisation totale	
1007)	1007)	1007)	1007)	827)	1007)	1007)	1007)	187)	307)	%	
319	315	318	344	367	364	364	334	315	398	Production utilisable	Fromage <sup>2)</sup>
315	310	319	355	379	380	387	359	365	431	Utilisation totale	
101	102	100	97	97	96	94	93	86	92	%	
54	53	53	54	56	54	55	50	48	49	Production utilisable	Beurre (matière grasse)
59	63	70	65	64	73	69	77	78	74	Utilisation totale	
92	84	76	83	88	74	80	65	62	66	%	

**d. Viande (poids en carcasse sans graisses) <sup>3)</sup>**

325	327	326	387	372	429	547	504	433	398	Production utilisable <sup>5)</sup>	Viande de bœuf
394	433	486	508	571	579	629	737	810	616	Utilisation totale	
82	76	67	76	65	74	87	68	53	65	%	
72	70	64	74	70	64	72	57	32	38	Production utilisable <sup>5)</sup>	Viande de veau
73	70	64	75	74	82	99	106	78	159	Utilisation totale	
99	100	100	99	95	78	75	54	41	24	%	
397	397	390	461	442	493	619	561	465	436	Production utilisable <sup>5)</sup>	Viande bovine
467	503	550	583	645	661	728	843	888	775	Utilisation totale	
85	79	71	79	69	75	85	67	52	56	%	
258	303	287	289	306	347	318	295	327	399	Production utilisation <sup>5)</sup>	Viande porcine <sup>4)</sup>
268	306	311	319	347	339	335	346	355	413	Utilisation totale	
96	99	92	91	88	102	95	85	92	97	%	

Les deux premières lignes sont exprimées en 1 000 t, la troisième représente la production utilisable en % de l'utilisation indigène totale.

<sup>1)</sup> Y compris le fromage frais.

A partir de 1960/61 nouveaux taux de calcul des graisses.

France : pour des raisons de comparabilité avec les autres pays, les chiffres publiés jusqu'en 1962/63 en « poids en carcasse sans tête » ont été recalculés avec un taux de conversion de 1,08 en « poids en carcasse avec tête ».

Par production utilisable on comprend la « production indigène nette », c.à.d. la viande d'animaux de souche indigène abattus dans le pays (sans la viande des animaux importés vivants).

La « crème » est comprise dans le « lait entier ».

Il n'a pas été possible de respecter les subdivisions en poudre de lait entier et poudre de lait écrémé; étant donné qu'il s'agit surtout de poudre de lait écrémé, les chiffres figurent sous cette rubrique.

## Allgemeine Versorgungsberechnungen für landwirtschaftliche Erzeugnisse

D : Ausführliche Ergebnisse

Erzeugnis	Bezeichnung <sup>1)</sup>	Niederland									
		1955/56	1956/57	1957/58	1958/59	1959/60	1960/61	1961/62	1962/63	1963/64	1964/65

noch : 1. Grad der Selbstversorgung (Erzeugung in % der gesamten Inlandsverwendung)

### c. Milch, Käse, Butter

Trinkvollmilch	Verwendbare Erzeugung	5 867	5 827	6 144	6 251	6 740	6 808	7 095	7 194	6 856	7 178
	Gesamtverwendung	5 819	5 773	6 085	6 186	6 667	6 738	7 013	7 113	6 782	7 106
	%	101	101	101	101	101	101	101	101	101	101
Trinkmagermilch	Verwendbare Erzeugung	1 754	1 653	2 086	1 834	2 176	2 192	2 233	2 277	2 049	2 310
	Gesamtverwendung	1 882	1 774	2 164	1 966	2 236	2 247	2 279	2 319	2 109	2 351
	%	93	93	96	93	97	98	98	98	97	98
Sahne	Verwendbare Erzeugung	13	15	16	16	17	18	19	20	21	23
	Gesamtverwendung	11	13	14	14	15	17	18	19	20	22
	%	118	115	114	114	113	106	106	105	105	105
Kondensmilch, voll und mager	Verwendbare Erzeugung	277	297	277	316	357	394	421	446	460	465
	Gesamtverwendung	38	44	60	69	81	94	101	110	127	124
	%	729	675	462	458	441	419	417	405	362	375
Trockenvollmilch	Verwendbare Erzeugung	36	45	32	53	53	45	50	49	50	55
	Gesamtverwendung	6	10	8	12	9	9	14	11	15	20
	%	600	450	400	442	589	500	357	445	333	275
Trockenmagermilch	Verwendbare Erzeugung	23	17	45	28	46	56	62	62	54	70
	Gesamtverwendung	21	33	33	43	68	74	93	109	150	164
	%	110	52	136	65	68	76	67	57	36	43
Käse <sup>2)</sup>	Verwendbare Erzeugung	169	165	184	195	207	206	216	220	208	216
	Gesamtverwendung	81	82	87	98	91	103	104	106	103	109
	%	209	201	211	199	227	200	208	208	202	198
Butter (Reinfett)	Verwendbare Erzeugung	64	60	76	67	79	80	81	83	74	84
	Gesamtverwendung	26	32	39	49	32	51	50	57	56	50
	%	246	188	195	137	247	157	162	146	132	168

### d. Fleisch (Schlachtgewicht ohne Fette) <sup>3)</sup>

Rindfleisch	Verwendbare Erzeugung <sup>4)</sup>	165	148	161	167	179	190	181	230	215	161
	Gesamtverwendung	159	158	164	169	177	195	208	235	239	201
	%	104	94	98	99	101	97	87	98	90	80
Kalbfleisch	Verwendbare Erzeugung <sup>4)</sup>	29	30	34	31	38	35	39	52	57	60
	Gesamtverwendung	24	20	22	19	19	18	20	26	16	8
	%	121	150	155	163	200	194	195	200	356	750
Rind- und Kalbfleisch	Verwendbare Erzeugung <sup>4)</sup>	194	178	195	198	217	225	220	282	272	221
	Gesamtverwendung	183	178	186	188	196	213	228	261	255	209
	%	106	100	105	105	111	106	96	108	107	106
Schweinefleisch	Verwendbare Erzeugung <sup>4)</sup>	291	285	301	281	323	351	348	336	327	383
	Gesamtverwendung	183	185	200	188	209	217	225	215	193	225
	%	159	154	151	149	155	162	155	156	169	170

<sup>1)</sup> Angaben der beiden ersten Zeilen in 1 000 t, der dritten Zeile als Anteil der verwendbaren Erzeugung an der gesamten Inlandsverwendung.

<sup>2)</sup> Einschl. Quark.

<sup>3)</sup> Ab 1960/61 neue Sätze zur Berechnung des Fettanteiles.

<sup>4)</sup> Die verwendbare Erzeugung entspricht der „Nettoeigenerzeugung“, d.h. dem Fleisch der im Inland geschlachteten Tiere inländischer Herkunft (ausschließlich Fleisch von lebend eingeführten Schlachttieren).

<sup>5)</sup> Die Unterteilung in Vollmilch- und Magermilchpulver ist nicht durchzuführen; da es sich jedoch vorwiegend um Magermilchpulver handelt, wurden die entsprechenden Zahlen in diese Rubrik eingesetzt.



**Statistiques générales d'approvisionnement en produits agricoles**

**D : Résultats détaillés**

UEBL/BLEU										Désignation <sup>1)</sup>	Produit
1955/56	1956/57	1957/58	1958/59	1959/60	1960/61	1961/62	1962/63	1963/64	1964/65		

1. (suite) : Degré de l'auto-approvisionnement (production en % de l'utilisation indigène totale)

**c. Lait, fromage, beurre**

3 900	3 816	4 026	3 988	3 985	4 108	4 161	4 122	4 160	4 067	Production utilisable	Lait entier
3 900	3 816	4 026	3 988	3 985	4 108	4 162	4 123	4 172	4 058	Utilisation totale	
100	100	100	100	100	100	100	100	100	100	%	
2 467	2 423	2 511	2 440	2 404	2 404	2 391	2 261	2 281	2 201	Production utilisable	Lait écrémé
2 435	2 397	2 502	2 420	2 400	2 396	2 384	2 255	2 275	2 194	Utilisation totale	
101	101	100	101	100	100	100	100	100	100	%	
5	5	5	5	5	5	7	8	8	7	Production utilisable	Crème
5	5	5	5	5	5	6	7	8	7	Utilisation totale	
100	100	100	100	100	83	100	100	100	100	%	
18	22	18	22	24	22	22	27	31	29	Production utilisable	Lait concentré, entier et écrémé
23	27	25	24	26	26	24	33	29	30	Utilisation totale	
78	81	72	92	92	85	92	82	107	97	%	
5)	5)	5)	5)	5)	5)	5)	5)	5)	24	Production utilisable	Lait entier en poudre
5)	5)	5)	5)	5)	5)	5)	5)	5)	12	Utilisation totale	
5)	5)	5)	5)	5)	5)	5)	5)	5)	200	%	
17 <sup>5)</sup>	20 <sup>5)</sup>	31 <sup>5)</sup>	29 <sup>5)</sup>	33 <sup>5)</sup>	44 <sup>5)</sup>	50 <sup>5)</sup>	58 <sup>5)</sup>	62 <sup>5)</sup>	53	Production utilisable	Lait écrémé en poudre
17 <sup>5)</sup>	22 <sup>5)</sup>	26 <sup>5)</sup>	31 <sup>5)</sup>	39 <sup>5)</sup>	41 <sup>5)</sup>	45 <sup>5)</sup>	49 <sup>5)</sup>	66 <sup>5)</sup>	46	Utilisation totale	
100 <sup>5)</sup>	91 <sup>5)</sup>	119 <sup>5)</sup>	94 <sup>5)</sup>	85 <sup>5)</sup>	107 <sup>5)</sup>	111 <sup>5)</sup>	118 <sup>5)</sup>	94 <sup>5)</sup>	115	%	
17	16	17	18	19	22	27	30	32	34	Production utilisable	Fromage <sup>2)</sup>
50	52	54	52	52	56	57	56	60	60	Utilisation totale	
34	31	31	35	37	39	47	54	53	57	%	
78	76	80	75	75	76	77	72	74	70	Production utilisable	Beurre (matière grasse)
84	82	78	75	75	70	72	73	78	70	Utilisation totale	
93	93	103	100	100	109	107	99	95	100	%	

**d. Viande (poids en carcasse sans graisses) <sup>3)</sup>**

157	153	159	179	176	176	177	190	179	158	Production utilisable <sup>4)</sup>	Viande de bœuf
165	171	174	178	181	186	196	203	210	197	Utilisation totale	
95	89	91	101	97	95	90	94	85	80	%	
20	19	19	21	23	20	19	25	24	19	Production utilisable <sup>4)</sup>	Viande de veau
20	19	19	21	23	20	19	25	24	19	Utilisation totale	
100	100	100	100	100	100	100	100	100	100	%	
177	172	178	200	199	196	196	215	203	177	Production utilisable <sup>4)</sup>	Viande bovine
185	190	193	199	204	206	215	228	234	216	Utilisation totale	
96	91	92	101	98	95	91	94	87	82	%	
195	201	195	196	195	203	208	228	189	209	Production utilisable <sup>4)</sup>	Viande porcine
193	201	201	196	194	191	202	205	197	219	Utilisation totale	
101	100	97	100	101	106	103	111	96	95	%	

<sup>1)</sup> Les deux premières lignes sont exprimées en 1 000 t, la troisième représente la production utilisable en % de l'utilisation indigène totale.

<sup>2)</sup> Y compris le fromage frais.

<sup>3)</sup> A partir de 1960/61 nouveaux taux de calcul des graisses.

<sup>4)</sup> Par production utilisable on comprend la « production indigène nette », c.à.d. la viande d'animaux de souche indigène abattus dans le pays (sans la viande des animaux importés vivants).

<sup>5)</sup> Il n'a pas été possible de respecter les subdivisions en poudre de lait entier et poudre de lait écrémé; étant donné qu'il s'agit surtout de poudre de lait écrémé, les chiffres figurent sous cette rubrique.

# Allgemeine Versorgungsberechnungen für landwirtschaftliche Erzeugnisse

## D : Ausführliche Ergebnisse

Erzeugnis	Bezeichnung <sup>1)</sup>	EWG/CEE									
		1955/56	1956/57	1957/58	1958/59	1959/60	1960/61	1961/62	1962/63	1963/64	1964/65

noch : 1. Grad der Selbstversorgung (Erzeugung in % der gesamten Inlandsverwendung)

noch : d. Fleisch (Schlachtgewicht ohne Fette) <sup>2)</sup>

Schaf- und Ziegenfleisch <sup>3)</sup>	Verwendbare Erzeugung <sup>4)7)</sup>	172	174	179	178	192	196	191	180	176	176
	Gesamtverwendung	180	183	182	184	195	200	197	191	196	198
	%	96	95	98	97	98	98	97	94	90	89
Pferdefleisch	Verwendbare Erzeugung <sup>4)7)</sup>	154	151	140	150	153	146	128	126	131	129
	Gesamtverwendung	182	187	172	190	205	214	207	202	211	218
	%	85	81	81	79	75	68	62	62	62	59
Geflügelfleisch	Verwendbare Erzeugung <sup>4)7)</sup>	504	548	609	678	754	844	923	985	1 177	1 293
	Gesamtverwendung	525	578	635	720	834	934	1 058	1 094	1 272	1 376
	%	96	95	96	94	90	90	87	90	93	94
Sonstige Fleischarten <sup>4)</sup>	Verwendbare Erzeugung <sup>4)7)</sup>	158	166	177	186	197	209	223	233	251	254
	Gesamtverwendung	159	168	184	193	205	217	233	246	266	271
	%	99	99	96	96	96	96	96	95	94	94
Genießbare Schlachtabfälle (Innereien usw.)	Verwendbare Erzeugung <sup>4)7)</sup>	604	605	622	634	667	704	737	769	732	755
	Gesamtverwendung	662	679	695	712	738	772	819	849	833	862
	%	91	89	89	89	90	91	90	91	88	88
<b>Fleisch insgesamt</b>	<b>Verwendb. Erzeugung <sup>4)7)</sup></b>	<b>7 379</b>	<b>7 455</b>	<b>7 760</b>	<b>7 944</b>	<b>8 387</b>	<b>8 863</b>	<b>9 322</b>	<b>9 721</b>	<b>9 671</b>	<b>9 991</b>
	<b>Gesamtverwendung</b>	<b>7 542</b>	<b>7 891</b>	<b>8 160</b>	<b>8 354</b>	<b>8 830</b>	<b>9 261</b>	<b>9 768</b>	<b>10 252</b>	<b>10 598</b>	<b>10 815</b>
	<b>%</b>	<b>98</b>	<b>94</b>	<b>95</b>	<b>95</b>	<b>95</b>	<b>96</b>	<b>95</b>	<b>95</b>	<b>91</b>	<b>92</b>

e. Fische (Fanggewicht der Anlandungen)

Fische insgesamt	Verwendbare Erzeugung					1 782	1 652	1 680	1 661	1 718	1 762
	Gesamtverwendung					2 068	1 970	2 030	2 125	2 110	2 203
	%					86	84	83	78	81	80
Weich- und Krebstiere insgesamt	Verwendbare Erzeugung					304	340	335	317	372	364
	Gesamtverwendung					322	357	362	377	427	435
	%					94	95	93	84	87	84

f. Fette und Öle (Rohölgewicht, bzw. geschmolzenes Fett)

Pflanzliche Fette und Öle	Verwendbare Erzeugung <sup>4)</sup>	329	325	543	433	441	538	577	490	748	530
	Gesamtverwendung	2 149	2 299	2 312	2 324	2 520	2 574	2 599	2 684	2 863	2 912
	%	15	14	23	19	18	21	22	18	26	18
Schlachtfette <sup>5)</sup>	Verwendbare Erzeugung <sup>4)</sup>	768	781	808	819	847	890	938	966	954	1 034
	Gesamtverwendung	1 034	1 054	989	979	1 168	1 063	1 134	1 178	1 194	1 175
	%	74	74	82	84	73	84	83	82	80	88
Maritime Fette und Öle	Verwendbare Erzeugung	55	42	45	39	44	40	33	31	39	25
	Gesamtverwendung	269	272	220	249	267	245	286	296	278	282
	%	20	15	20	16	16	16	12	10	14	9
<b>Fette und Öle insgesamt</b>	<b>Verwendbare Erzeugung</b>	<b>1 152</b>	<b>1 148</b>	<b>1 596</b>	<b>1 291</b>	<b>1 332</b>	<b>1 468</b>	<b>1 548</b>	<b>1 487</b>	<b>1 741</b>	<b>1 589</b>
	<b>Gesamtverwendung</b>	<b>3 452</b>	<b>3 625</b>	<b>3 521</b>	<b>3 552</b>	<b>3 955</b>	<b>3 882</b>	<b>4 019</b>	<b>4 158</b>	<b>4 335</b>	<b>4 369</b>
	<b>%</b>	<b>33</b>	<b>32</b>	<b>45</b>	<b>36</b>	<b>34</b>	<b>38</b>	<b>39</b>	<b>36</b>	<b>40</b>	<b>36</b>

<sup>1)</sup> Angaben der beiden ersten Zeilen in 1 000 t, der dritten Zeile als Anteil der verwendbaren Erzeugung an der gesamten Inlandsverwendung.

<sup>2)</sup> Ab 1960/61 neue Sätze zur Berechnung des Fettanteiles.

<sup>3)</sup> Deutschland (BR) : bis einschl. 1952/63 ohne Ziegenfleisch.

<sup>4)</sup> Deutschland (BR) : bis einschl. 1962/63 ist Ziegenfleisch mit einbegriffen.

<sup>5)</sup> EWG : für die Niederlande einschl. dem mit dem Fleisch verbrauchten Rückenspeck.

<sup>6)</sup> Die verwendbare Erzeugung entspricht der „Nettoeigenerzeugung“, d.h. dem Fleisch der im Inland geschlachteten Tiere inländischer Herkunft (ausschließlich Fleisch von lebend eingeführten Schlachtieren).

<sup>7)</sup> EWG : die ausgewiesenen Erzeugungszahlen sind gegebenenfalls größer als die Summe der einzelnen Länderzahlen, da bei den EWG-Zahlen der Intrahandel mit lebenden Tieren gleichfalls als „Erzeugung“ berücksichtigt wurde.

<sup>8)</sup> Herstellung von Rohöl aus einheimischen Saaten und Früchten.

<sup>9)</sup> Schlachtfette von inländischen Schlachtungen einheimischer Tiere.

**Statistiques générales d'approvisionnement en produits agricoles**

D : Résultats détaillés

Deutschland (BR)											Désignation <sup>1)</sup>	Produit
1955/56	1956/57	1957/58	1958/59	1959/60	1960/61	1961/62	1962/63	1963/64	1964/65	1965/66		

1. (suite) : Degré de l'auto-approvisionnement (production en % de l'utilisation indigène totale)

d. (suite) : Viande (poids en carcasse sans graisses) <sup>2)</sup>

16	14	15	15	16	16	14	13	14	13	Production utilisable <sup>4)</sup>	Viande de mouton et de chèvre <sup>3)</sup>
17	15	14	15	17	17	15	14	16	15	Utilisation totale	
94	93	107	100	94	94	93	93	88	87	%	
24	22	18	20	22	20	16	14	13	12	Production utilisable <sup>4)</sup>	Viande chevaline
24	22	18	20	22	20	16	14	13	12	Utilisation totale	
100	100	100	100	100	100	100	100	100	100	%	
60	66	80	90	97	101	111	120	130	146	Production utilisable <sup>4)</sup>	Volaille
89	106	130	164	217	245	315	310	325	350	Utilisation totale	
67	62	62	55	45	41	35	39	40	42	%	
27	28	28	28	28	28	26	25	25	25	Production utilisable <sup>4)</sup>	Autres viandes <sup>4)</sup>
29	30	33	33	34	34	34	35	35	35	Utilisation totale	
93	93	85	85	82	82	76	71	71	71	%	
162	166	180	176	185	190	201	218	216	220	Production utilisable <sup>4)</sup>	Abats comestibles
199	205	220	224	243	246	257	264	259	262	Utilisation totale	
81	81	82	79	76	77	78	83	83	84	%	
397	2 450	2 672	2 643	2 758	2 850	3 023	3 244	3 230	3 348	Production utilisable <sup>4)</sup>	Total viande
608	2 746	2 925	2 993	3 173	3 337	3 573	3 695	3 706	3 868	Utilisation totale	
92	89	91	88	87	85	85	88	87	87	%	

e. Poissons (pêche nominale)

				728	589	600	613	590	577	Production utilisable	Total poissons
				807	695	727	730	671	718	Utilisation totale	
				90	85	83	84	88	80	%	
				37	38	39	40	48	36	Production utilisable	Total mollusques et crustacés
				28	33	36	40	49	38	Utilisation totale	
				132	115	108	100	98	95	%	

f. Graisses et huiles (poids d'huile brute resp. de graisse fondue)

11	22	28	24	23	29	33	46	35	37	Production utilisable <sup>4)</sup>	Graisses et huiles végétales
764	800	778	759	822	823	798	808	864	949	Utilisation totale	
1	3	4	3	3	4	4	6	4	4	%	
262	265	287	284	291	302	331	343	362	395	Production utilisable <sup>4)</sup>	Graisses d'abattage <sup>5)</sup>
402	383	363	353	380	373	404	414	414	433	Utilisation totale	
65	69	79	80	77	81	82	83	87	91	%	
32	22	22	13	15	14	14	15	24	21	Production utilisable	Graisses et huiles marines
164	176	126	138	145	118	138	124	129	120	Utilisation totale	
20	13	17	9	10	12	10	12	19	18	%	
305	309	337	321	329	345	378	404	421	453	Production utilisable	Total graisses et huiles
1 330	1 359	1 267	1 250	1 347	1 314	1 340	1 346	1 407	1 502	Utilisation totale	
23	23	27	26	25	26	28	30	30	30	%	

Les deux premières lignes sont exprimées en 1 000 t, la troisième représente la production utilisable en % de l'utilisation indigène totale.

À partir de 1960/61 nouveaux taux de calcul des graisses.

Allemagne (RF) : jusqu'en 1962/63 sans la viande de chèvre.

Allemagne (RF) : jusqu'en 1962/63 y compris la viande de chèvre.

CEE : pour les Pays-Bas y compris le lard de dos consommé avec la viande.

Par production utilisable on comprend la « production indigène nette », c.à.d. la viande des animaux de souche indigène abattus dans le pays (sans la viande des animaux importés vivants).

CEE : les chiffres de production sont éventuellement plus élevés que la somme des chiffres correspondants des pays parce que pour la CEE le commerce intra-communautaire d'animaux vivants est également considéré comme « production ».

<sup>4)</sup> fabrication des huiles brutes provenant des graines et fruits indigènes.

<sup>5)</sup> Production provenant des abattages dans le pays d'animaux indigènes.

# Allgemeine Versorgungsberechnungen für landwirtschaftliche Erzeugnisse

## D : Ausführliche Ergebnisse

Erzeugnis	Bezeichnung <sup>1)</sup>	France									
		1955/56	1956/57	1957/58	1958/59	1959/60	1960/61	1961/62	1962/63	1963/64	1964/65

noch : 1. Grad der Selbstversorgung (Erzeugung in % der gesamten Inlandsverwendung)

noch : d. Fleisch (Schlachtgewicht ohne Fette <sup>2)</sup>)

Schaf- und Ziegenfleisch	Verwendbare Erzeugung <sup>3)</sup>	109	113	116	114	125	131	129	117	115	121
	Gesamtverwendung	120	124	123	121	129	135	134	128	131	136
	%	91	91	94	94	97	97	96	91	88	89
Pferdefleisch	Verwendbare Erzeugung <sup>3)</sup>	87	79	82	85	74	75	65	66	74	75
	Gesamtverwendung	89	91	85	97	100	102	96	98	105	107
	%	98	87	96	88	74	74	68	67	70	70
Geflügelfleisch	Verwendbare Erzeugung <sup>3)</sup>	310	325	340	360	382	407	430	435	549	550
	Gesamtverwendung	310	325	338	357	380	401	417	421	526	527
	%	100	100	101	101	101	101	103	103	104	104
Sonstige Fleischarten	Verwendbare Erzeugung <sup>3)</sup>	80	90	100	105	116	128	145	155	170	170
	Gesamtverwendung	79	90	100	105	116	130	145	155	171	173
	%	101	100	100	100	100	98	100	100	99	98
Genießbare Schlachtabfälle (Innereien usw.)	Verwendbare Erzeugung <sup>3)</sup>	300	298	300	307	323	340	358	369	344	363
	Gesamtverwendung	307	315	314	318	328	352	379	393	383	415
	%	98	95	96	97	98	97	94	94	90	87
<b>Fleisch insgesamt</b>	<b>Verwendb. Erzeugung <sup>3)</sup></b>	<b>3 032</b>	<b>3 019</b>	<b>3 065</b>	<b>3 141</b>	<b>3 309</b>	<b>3 475</b>	<b>3 651</b>	<b>3 755</b>	<b>3 773</b>	<b>3 835</b>
	<b>Gesamtverwendung</b>	<b>3 010</b>	<b>3 110</b>	<b>3 101</b>	<b>3 143</b>	<b>3 271</b>	<b>3 442</b>	<b>3 556</b>	<b>3 709</b>	<b>3 956</b>	<b>3 997</b>
	<b>%</b>	<b>101</b>	<b>97</b>	<b>99</b>	<b>100</b>	<b>101</b>	<b>101</b>	<b>103</b>	<b>101</b>	<b>95</b>	<b>96</b>

e. Fische (Fanggewicht der Anlandungen)

Fische insgesamt	Verwendbare Erzeugung					577	587	592	595	619	631
	Gesamtverwendung					578	603	624	659	701	712
	%					100	97	95	90	88	89
Weich- und Krebstiere insgesamt	Verwendbare Erzeugung					142	150	150	144	147	147
	Gesamtverwendung					190	189	213	220	242	255
	%					75	79	70	65	61	58

f. Fette und Öle (Rohölgewicht, bzw. geschmolzenes Fett)

Pflanzliche Fette und Öle	Verwendbare Erzeugung <sup>4)</sup>	56	51	64	66	42	31	45	46	59	83
	Gesamtverwendung	526	574	580	569	589	615	615	636	668	704
	%	11	9	11	12	7	5	7	7	9	12
Schlachtfette	Verwendbare Erzeugung <sup>5)</sup>	283	285	289	296	307	317	331	345	330	346
	Gesamtverwendung	268	273	252	249	280	261	277	303	339	328
	%	106	104	115	119	110	121	119	114	97	106
Maritime Fette und Öle	Verwendbare Erzeugung	—	—	—	—	—	—	—	—	—	—
	Gesamtverwendung	31	25	23	25	28	29	32	31	32	44
	%	—	—	—	—	—	—	—	—	—	—
<b>Fette und Öle insgesamt</b>	<b>Verwendbare Erzeugung</b>	<b>339</b>	<b>336</b>	<b>353</b>	<b>362</b>	<b>349</b>	<b>348</b>	<b>376</b>	<b>391</b>	<b>329</b>	<b>489</b>
	<b>Gesamtverwendung</b>	<b>825</b>	<b>872</b>	<b>855</b>	<b>843</b>	<b>897</b>	<b>905</b>	<b>924</b>	<b>970</b>	<b>1 020</b>	<b>1 047</b>
	<b>%</b>	<b>41</b>	<b>39</b>	<b>41</b>	<b>43</b>	<b>39</b>	<b>38</b>	<b>41</b>	<b>40</b>	<b>37</b>	<b>40</b>

<sup>1)</sup> Angaben der beiden ersten Zeilen in 1 000 t, der dritten Zeile als Anteil der verwendbaren Erzeugung an der gesamten Inlandsverwendung.

<sup>2)</sup> Ab 1960/61 neue Sätze zur Berechnung des Fettanteiles.

<sup>3)</sup> Die verwendbare Erzeugung entspricht der „Nettoeigenerzeugung“, d.h. dem Fleisch der im Inland geschlachteten Tiere inländischer Herkunft (ausschließlich Fleisch lebend eingeführten Schlachtieren).

<sup>4)</sup> Herstellung von Rohöl aus einheimischen Saaten und Früchten.

<sup>5)</sup> Schlachtfette von inländischen Schlachtungen einheimischer Tiere.

# Statistiques générales d'approvisionnement en produits agricoles

## D : Résultats détaillés

Italia											Désignation <sup>1)</sup>	Produit
1955/56	1956/57	1957/58	1958/59	1959/60	1960/61	1961/62	1962/63	1963/64	1964/65	1965/66		

### 1. (suite) : Degré de l'auto-approvisionnement (production en % de l'utilisation indigène totale)

#### d. (suite) : Viande (poids en carcasse sans graisses) <sup>2)</sup>

40	39	38	37	38	38	39	40	38	33	Production utilisable <sup>3)</sup>	Viande de mouton et de chèvre
40	39	38	38	40	41	41	43	42	41	Utilisation totale	
100	100	100	97	95	93	95	93	90	80	%	
24	23	18	18	17	24	23	20	15	14	Production utilisable <sup>3)</sup>	Viande chevaline
31	32	32	33	38	45	46	47	43	42	Utilisation totale	
77	72	56	55	45	53	50	43	35	33	%	
72	85	104	126	152	185	212	245	299	368	Production utilisable <sup>3)</sup>	Volaille
81	96	111	136	162	194	220	250	304	377	Utilisation totale	
89	89	94	93	94	95	96	98	98	98	%	
40	39	38	41	42	42	42	43	46	48	Production utilisable <sup>3)</sup>	Autres viandes
40	39	39	42	43	43	44	45	50	51	Utilisation totale	
100	100	97	98	98	98	95	96	92	94	%	
69	72	70	77	77	86	96	88	81	83	Production utilisable <sup>3)</sup>	Abats comestibles
78	81	84	93	88	95	104	104	105	98	Utilisation totale	
88	89	83	83	88	91	92	85	77	85	%	
<b>900</b>	<b>958</b>	<b>945</b>	<b>1 049</b>	<b>1 074</b>	<b>1 215</b>	<b>1 349</b>	<b>1 292</b>	<b>1 271</b>	<b>1 381</b>	Production utilisable <sup>3)</sup>	<b>Total viande</b>
1 005	1 096	1 165	1 244	1 363	1 418	1 518	1 678	1 787	1 797	Utilisation totale	
90	87	81	84	79	86	89	77	71	77	%	

#### e. Poissons (pêche nominale)

175	187	184	186	201	251	Production utilisable	Total poissons
429	444	437	507	476	518	Utilisation totale	
41	42	42	37	42	48	%	
49	47	52	51	55	72	Production utilisable	Total mollusques et crustacés
55	55	59	62	66	81	Utilisation totale	
89	85	88	82	83	89	%	

#### f. Graisses et huiles (poids d'huile brute resp. de graisse fondue)

248	241	441	338	373	474	494	392	649	402	Production utilisable <sup>4)</sup>	Graisses et huiles végétales
478	553	596	614	695	751	798	850	921	844	Utilisation totale	
52	44	74	55	54	63	62	46	70	48	%	
85	94	90	92	93	108	105	97	94	107	Production utilisable <sup>5)</sup>	Graisses d'abattage
205	213	210	207	269	218	228	231	224	181	Utilisation totale	
41	44	43	44	35	50	46	42	42	59	%	
0	0	0	0	0	0	0	0	0	0	Production utilisable	Graisses et huiles marines
7	10	6	7	10	10	12	13	13	6	Utilisation totale	
0	0	0	0	0	0	0	0	0	0	%	
<b>333</b>	<b>335</b>	<b>531</b>	<b>430</b>	<b>466</b>	<b>582</b>	<b>599</b>	<b>489</b>	<b>743</b>	<b>509</b>	Production utilisable	<b>Total graisses et huiles</b>
690	776	812	828	974	979	1 038	1 094	1 158	1 031	Utilisation totale	
48	43	65	52	48	59	58	45	64	49	%	

) Les deux premières lignes sont exprimées en 1 000 t, la troisième représente la production utilisable en % de l'utilisation indigène totale.

) A partir de 1960/61 nouveaux taux de calcul des graisses.

) Par production utilisable on comprend la « production indigène nette », c.à.d. la viande des animaux de souche indigène abattus dans le pays (sans la viande des animaux importés vivants).

) Fabrication des huiles brutes provenant des graines et fruits indigènes.

) Production provenant des abattages dans le pays d'animaux indigènes.

## Allgemeine Versorgungsberechnungen für landwirtschaftliche Erzeugnisse

### D : Ausführliche Ergebnisse

Erzeugnis	Bezeichnung <sup>1)</sup>	Niederland									
		1955/56	1956/57	1957/58	1958/59	1959/60	1960/61	1961/62	1962/63	1963/64	1964/65

noch : 1. Grad der Selbstversorgung (Erzeugung in % der gesamten Inlandsverwendung)

noch : d. Fleisch (Schlachtgewicht ohne Fette) <sup>2)</sup>

Schaf- und Ziegenfleisch	Verwendbare Erzeugung <sup>4)</sup>	5	6	8	10	11	8	7	8	7	6
	Gesamtverwendung	1	2	3	6	5	3	3	2	2	2
	%	500	300	267	167	220	267	233	400	233	300
Pferdefleisch	Verwendbare Erzeugung <sup>4)</sup>	10	12	8	8	10	10	7	6	7	6
	Gesamtverwendung	15	20	15	17	20	19	18	15	21	24
	%	67	60	53	47	50	53	39	40	33	25
Geflügelfleisch	Verwendbare Erzeugung <sup>4)</sup>	23	29	35	44	56	72	79	94	105	131
	Gesamtverwendung	5	8	9	13	18	23	25	33	38	46
	%	460	363	389	338	311	313	316	285	276	285
Sonstige Fleischarten	Verwendbare Erzeugung <sup>4)</sup>	—	—	—	—	—	—	—	.	.	.
	Gesamtverwendung	—	—	—	—	—	—	—	.	.	.
	%	—	—	—	—	—	—	—	.	.	.
Genießbare Schlachtabfälle (Innereien usw.)	Verwendbare Erzeugung <sup>4)</sup>	33	32	34	34	38	40	40	44	44	43
	Gesamtverwendung	40	40	39	36	38	37	40	44	44	45
	%	83	80	87	94	100	108	100	100	100	96
Fleisch insgesamt	Verwendb. Erzeugung <sup>4)</sup>	556	542	581	575	655	706	701	770	762	790
	Gesamtverwendung	427	433	452	448	486	512	539	570	554	551
	%	130	125	129	128	135	138	130	135	138	143

#### e. Fische (Fanggewicht der Anlandungen)

Fische insgesamt	Verwendbare Erzeugung					240	227	242	206	246	252
	Gesamtverwendung					142	121	124	122	153	148
	%					169	188	195	169	161	170
Weich- und Krebstiere insgesamt	Verwendbare Erzeugung					74	103	92	81	120	108
	Gesamtverwendung					17	35	22	24	33	26
	%					435	294	418	338	364	415

#### f. Fette und Öle (Rohölgewicht, bzw. geschmolzenes Fett)

Pflanzliche Fette und Öle	Verwendbare Erzeugung <sup>5)</sup>	8	4	5	2	0	0	1	1	0	1
	Gesamtverwendung	265	257	237	245	276	247	246	246	277	290
	%	3	2	2	1	0	0	0	0	0	0
Schlachtfette <sup>3)</sup>	Verwendbare Erzeugung <sup>6)</sup>	80	78	84	85	94	100	108	112	109	125
	Gesamtverwendung	102	119	115	113	162	139	145	150	131	148
	%	78	66	73	75	58	72	74	75	83	84
Maritime Fette und Öle	Verwendbare Erzeugung	22	20	23	26	29	26	19	16	15	4
	Gesamtverwendung	56	52	48	63	64	68	83	102	83	91
	%	39	38	48	41	45	38	23	16	18	4
Fette und Öle insgesamt	Verwendbare Erzeugung	110	102	112	113	123	126	128	129	124	130
	Gesamtverwendung	423	428	400	421	502	454	474	498	491	529
	%	26	24	28	27	25	28	27	26	25	25

<sup>1)</sup> Angaben der beiden ersten Zeilen in 1 000 t, der dritten Zeile als Anteil der verwendbaren Erzeugung an der gesamten Inlandsverwendung.

<sup>2)</sup> Ab 1960/61 neue Sätze zur Berechnung des Fettanteiles.

<sup>3)</sup> Niederlande : einschl. dem mit dem Fleisch verbrauchten Rückenspeck.

<sup>4)</sup> Die verwendbare Erzeugung entspricht der „Nettoeigenerzeugung“, d.h. dem Fleisch der im Inland geschlachteten Tiere inländischer Herkunft (ausschließlich Fleisch von lebend eingeführten Schlachtieren).

<sup>5)</sup> Herstellung von Rohöl aus einheimischen Saaten und Früchten.

<sup>6)</sup> Schlachtfette von inländischen Schlachtungen einheimischer Tiere.

**Statistiques générales d'approvisionnement en produits agricoles**

D : Résultats détaillés

UEBL/BLEU										Désignation <sup>1)</sup>	Produit
1955/56	1956/57	1957/58	1958/59	1959/60	1960/61	1961/62	1962/63	1963/64	1964/65		

1. (suite) : Degré de l'auto-approvisionnement (production en % de l'utilisation indigène totale)

d. (suite) : Viande (poids en carcasse sans graisses) <sup>2)</sup>

2	2	2	2	2	2	2	2	1	1	Production utilisable <sup>4)</sup>	Viande de mouton et de chèvre
2	3	4	4	4	4	4	4	4	4	Utilisation totale	
100	67	50	50	50	50	50	50	25	25	%	
6	7	7	9	10	8	8	7	7	6	Production utilisable <sup>4)</sup>	Viande chevaline
23	22	22	23	25	28	31	28	29	33	Utilisation totale	
26	32	32	39	40	29	26	25	24	18	%	
39	43	47	51	59	73	85	87	89	92	Production utilisable <sup>4)</sup>	Volaille
40	43	47	50	57	71	81	80	79	76	Utilisation totale	
98	100	100	102	104	103	105	109	113	121	%	
11	9	11	12	11	11	10	10	10	11	Production utilisable <sup>4)</sup>	Autres viandes
11	9	12	13	12	10	10	11	10	12	Utilisation totale	
100	100	92	92	92	110	100	91	100	92	%	
37	37	37	40	40	41	38	44	39	38	Production utilisable <sup>4)</sup>	Abats comestibles
38	38	38	41	41	42	39	44	42	42	Utilisation totale	
97	97	97	98	98	98	97	100	93	90	%	
467	471	477	510	516	534	547	593	538	534	Production utilisable <sup>4)</sup>	Total viande
492	506	517	526	537	552	582	600	595	602	Utilisation totale	
95	93	92	97	96	97	94	99	90	89	%	

e. Poissons (pêche nominale)

				62	61	62	62	61	51	Production utilisable	Total poissons
				111	107	118	106	108	107	Utilisation totale	
				56	57	53	58	56	48	%	
				3	2	2	2	2	2	Production utilisable	Total mollusques et crustacés
				32	33	33	31	37	36	Utilisation totale	
				9	6	6	6	5	6	%	

f. Graisses et huiles (poids d'huile brute resp. de graisse fondue)

6	7	5	3	3	4	4	5	5	7	Production utilisable <sup>5)</sup>	Graisses et huiles végétales
116	115	121	137	140	138	141	144	155	157	Utilisation totale	
5	6	4	2	2	3	3	3	3	4	%	
58	59	58	62	62	63	63	69	59	61	Production utilisable <sup>6)</sup>	Graisses d'abattage <sup>3)</sup>
57	66	49	57	77	72	80	80	86	85	Utilisation totale	
102	89	118	109	81	88	79	86	69	72	%	
1	0	0	0	0	0	—	—	—	—	Production utilisable	Graisses et huiles marines
5	9	17	16	20	20	21	26	21	21	Utilisation totale	
20	0	0	0	0	0	—	—	—	—	%	
65	66	63	65	65	67	67	74	64	68	Production utilisable	Total graisses et huiles
178	190	187	210	237	230	242	250	262	263	Utilisation totale	
37	35	34	31	27	29	28	30	24	26	%	

<sup>1)</sup> Les deux premières lignes sont exprimées en 1 000 t, la troisième représente la production utilisable en % de l'utilisation indigène totale.

<sup>2)</sup> A partir de 1960/61 nouveaux taux de calcul des graisses.

<sup>3)</sup> Pays-Bas : y compris le lard de dos consommé avec la viande.

<sup>4)</sup> Par production utilisable on comprend la « production indigène nette », c.à.d. la viande d'animaux de souche indigène abattus dans le pays (sans la viande des animaux importés vivants).

<sup>5)</sup> Fabrication des huiles brutes provenant des graines et fruits indigènes.

<sup>6)</sup> Production provenant des abattages dans le pays d'animaux indigènes.

**Allgemeine Versorgungsberechnungen für landwirtschaftliche Erzeugnisse**

**D : Ausführliche Ergebnisse**

Erzeugnis	Bezeichnung <sup>1)</sup>	EWG/CEE									
		1955/56	1956/57	1957/58	1958/59	1959/60	1960/61	1961/62	1962/63	1963/64	1964/65

**2. Grad der Selbstversorgung auf dem Markt für einzelne Gemüse- und Obstarten <sup>2)</sup>**

Blumenkohl	Verkäufe der Erzeuger	906	907	935	952	1 157	955	1 013	1 150	1 116
	Verwendung (Markt)	841	863	861	914	1 060	907	964	1 094	1 051
	%	108	105	109	104	109	105	105	105	106
Tomaten	Verkäufe der Erzeuger	2 221	2 830	2 508	2 748	3 213	3 277	3 277	3 604	3 808
	Verwendung (Markt)	2 317	2 949	2 678	2 916	3 335	3 410	3 453	3 737	3 959
	%	96	96	94	94	96	96	95	96	96
Verarbeitete Tomaten	Verarbeitung für Nahrung	1 213	1 588	1 164	1 287	1 466	1 601	1 214	1 453	1 489
	Verwendung (Markt)	553	872	596	471	558	785	739	1 085	1 087
	%	219	182	195	273	263	204	164	134	137
Äpfel	Verkäufe der Erzeuger	1 304	3 573	2 696	3 862	3 063	3 665	4 192	4 175	3 939
	Verwendung (Markt)	1 295	3 509	2 543	3 914	3 014	3 794	4 220	4 219	4 141
	%	101	102	106	99	102	97	99	99	95
Birnen	Verkäufe der Erzeuger	489	1 160	867	1 204	1 161	1 283	1 370	1 564	1 245
	Verwendung (Markt)	478	1 130	838	1 170	1 135	1 264	1 346	1 550	1 263
	%	102	103	103	103	102	102	102	101	99
Pfirsiche	Verkäufe der Erzeuger	683	601	957	982	1 157	1 168	1 480	1 530	1 514
	Verwendung (Markt)	659	580	917	929	1 119	1 142	1 428	1 487	1 474
	%	104	104	104	106	103	102	104	103	103
Verarbeitete Pfirsiche	Verarbeitung für Nahrung	27	27	31	43	53	61	59	63	62
	Verwendung (Markt)	81	74	87	92	120	158	141	151	173
	%	33	36	36	47	44	39	42	42	36
Trauben	Verkäufe der Erzeuger	628	869	803	890	934	1 069	892	1 023	1 124
	Verwendung (Markt)	659	882	826	875	972	1 077	921	1 045	1 159
	%	95	99	97	102	96	99	97	98	97

<sup>1)</sup> Angaben der beiden ersten Zeilen in 1 000 t, der dritten Zeile als Anteil der Verkäufe der Erzeuger oder der Verarbeitung für Nahrung an der Verwendung für den Markt

<sup>2)</sup> Für die Gesamtheit von Gemüse und von Obst sind die entsprechenden Berechnungen über den Grad der Selbstversorgung (Erzeugung in % der gesamten Inlandsverwendung) in der Tabelle 1, S. 60 und 61 dieses Abschnittes veröffentlicht.



**Statistiques générales d'approvisionnement en produits agricoles**  
D : Résultats détaillés

Deutschland (BR)										Désignation <sup>1)</sup>	Produit
1955/56	1956/57	1957/58	1958/59	1959/60	1960/61	1961/62	1962/63	1963/64	1964/65		

**2. Degré de l'auto-approvisionnement du marché pour différentes espèces de légumes et de fruits <sup>2)</sup>**

	68	67	48	61	63	60	65	73	64	Ventes par les producteurs	Choux-fleurs
	184	190	185	193	167	151	168	205	202	Utilisation (marché)	
	37	35	26	32	38	40	39	36	32	%	
	31	35	35	33	35	35	38	38	33	Ventes par les producteurs	Tomates
	211	222	241	251	268	254	248	256	291	Utilisation (marché)	
	15	16	15	13	13	14	15	15	11	%	
	—	—	—	—	—	—	—	—	—	Transform. pour l'alim. hum.	Tomates transformées
	75	93	114	117	163	163	189	199	245	Utilisation (marché)	
	—	—	—	—	—	—	—	—	—	%	
	154	1 249	372	1 277	333	825	992	602	598	Ventes par les producteurs	Pommes
	557	1 512	962	1 595	1 010	1 278	1 389	1 182	1 247	Utilisation (marché)	
	28	83	39	80	33	65	71	51	48	%	
	35	319	82	289	148	207	176	211	111	Ventes par les producteurs	Poires
	96	421	211	407	290	362	333	399	259	Utilisation (marché)	
	36	76	39	71	51	57	53	53	43	%	
	4	9	9	12	16	20	11	17	5	Ventes par les producteurs	Pêches
	79	95	184	170	203	183	212	226	211	Utilisation (marché)	
	5	9	5	7	8	11	5	8	2	%	
	6	5	6	6	7	7	7	8	9	Transform. pour l'alim. hum.	Pêches transformées
	38	29	42	43	65	91	73	80	101	Utilisation (marché)	
	16	17	14	14	11	8	10	10	9	%	
	2	6	3	25	3	2	2	7	3	Ventes par les producteurs	Raisins
	135	194	176	205	222	241	194	242	261	Utilisation (marché)	
	1	3	2	12	1	1	1	3	1	%	

Les deux premières lignes sont exprimées en 1 000 t, la troisième représente soit les ventes par les producteurs, soit la transformation pour l'alimentation humaine en % de l'utilisation du marché.

Pour l'ensemble des légumes et des fruits les calculs correspondants sur le degré de l'auto-approvisionnement (production en % de l'utilisation indigène totale) sont publiés au tableau 1, pages 60 et 61 de ce même chapitre.

# Allgemeine Versorgungsberechnungen für landwirtschaftliche Erzeugnisse

## D : Ausführliche Ergebnisse

Erzeugnis	Bezeichnung <sup>1)</sup>	France <sup>2)</sup>									
		1955/56	1956/57	1957/58	1958/59	1959/60	1960/61	1961/62	1962/63	1963/64	1964/65

noch : 2. Grad der Selbstversorgung auf dem Markt für einzelne Gemüse- und Obstarten <sup>3)</sup>

Blumenkohl <sup>4)</sup>	Verkäufe der Erzeuger	236	233	250	264	455	410	277	379	361
	Verwendung (Markt)	185	183	173	209	367	344	247	323	290
	%	128	127	145	126	124	119	112	117	124
Tomaten	Verkäufe der Erzeuger	230	283	264	345	530	563	419	522	588
	Verwendung (Markt)	339	417	431	511	666	724	616	701	772
	%	68	68	61	68	80	78	68	74	76
Verarbeitete Tomaten	Verarbeitung für Nahrung	146	183	161	244	281	405	203	339	290
	Verwendung (Markt)	101	128	145	202	278	375	273	392	328
	%	145	143	111	121	101	108	74	86	88
Äpfel	Verkäufe der Erzeuger	129	415	330	508	553	672	821	832	955
	Verwendung (Markt)	175	435	381	679	623	791	867	901	960
	%	74	95	87	75	89	85	95	92	99
Birnen	Verkäufe der Erzeuger	107	184	147	236	218	234	269	275	258
	Verwendung (Markt)	105	178	154	227	220	241	265	294	258
	%	102	103	95	104	99	97	102	94	100
Pfirsiche	Verkäufe der Erzeuger	255	176	277	278	302	289	417	376	427
	Verwendung (Markt)	254	178	276	276	300	292	397	377	380
	%	100	99	100	101	101	99	105	100	112
Verarbeitete Pfirsiche	Verarbeitung für Nahrung	.	.	.	0	0	6	4	6	8
	Verwendung (Markt)	.	.	.	0	0	6	7	7	10
	%	.	.	.	0	0	100	57	86	80
Trauben	Verkäufe der Erzeuger	153	205	222	250	237	306	183	262	300
	Verwendung (Markt)	152	203	196	211	228	248	168	242	265
	%	101	101	113	118	104	123	109	108	113

<sup>1)</sup> Angaben der beiden ersten Zeilen in 1 000 t, der dritten Zeile als Anteil der Verkäufe der Erzeuger oder der Verarbeitung für Nahrung an der Verwendung für den Markt

<sup>2)</sup> Nach Kalenderjahren (1955/56 = 1955; 1956/57 = 1956, usw.).

<sup>3)</sup> Für die Gesamtheit von Gemüse und von Obst sind die entsprechenden Berechnungen über den Grad der Selbstversorgung (Erzeugung in % der gesamten Inlandsverwendung) in der Tabelle 1, S. 62 und 63 dieses Abschnittes veröffentlicht.

<sup>4)</sup> Frankreich : bis einschl. 1960/61 ohne Anbau in Erwerbsgärtnereien.

## Statistiques générales d'approvisionnement en produits agricoles

D : Résultats détaillés

Italia											Désignation <sup>1)</sup>	Produit
1955/56	1956/57	1957/58	1958/59	1959/60	1960/61	1961/62	1962/63	1963/64	1964/65	1965/66		

### 2. (suite) : Degré de l'auto-approvisionnement du marché pour différentes espèces de légumes et de fruits <sup>2)</sup>

	471	482	522	525	529	376	569	576	584	Ventes par les producteurs	Choux-fleurs <sup>4)</sup>
	326	352	374	395	411	304	439	431	436	Utilisation (marché)	
	144	137	140	133	129	124	130	134	134	%	
	1 736	2 269	1 952	2 107	2 360	2 390	2 532	2 665	2 800	Ventes par les producteurs	Tomates
	1 663	2 196	1 896	2 045	2 293	2 328	2 489	2 633	2 771	Utilisation (marché)	
	104	103	103	103	103	103	102	101	101	%	
	1 060	1 400	1 000	1 040	1 182	1 193	1 008	1 111	1 194	Transform. pour l'alim. hum.	Tomates transformées
	313	575	256	69	29	150	168	392	378	Utilisation (marché)	
	339	243	391	1 507	4 076	795	600	283	316	%	
	755	1 339	1 523	1 528	1 806	1 813	1 977	2 046	1 857	Ventes par les producteurs	Pommes
	289	1 056	821	1 149	990	1 317	1 524	1 585	1 415	Utilisation (marché)	
	261	127	186	133	182	138	130	129	131	%	
	264	386	444	480	620	698	768	862	752	Ventes par les producteurs	Poires
	196	308	340	374	489	533	618	698	624	Utilisation (marché)	
	135	125	131	128	127	131	124	123	121	%	
	422	413	667	683	830	848	1 047	1 123	1 078	Ventes par les producteurs	Pêches
	319	300	444	466	594	646	797	854	854	Utilisation (marché)	
	132	138	150	147	140	131	131	131	126	%	
	21	22	25	37	46	48	48	49	45	Transform. pour l'alim. hum.	Pêches transformées
	21	22	25	37	46	48	48	49	44	Utilisation (marché)	
	100	100	100	100	100	100	100	100	102	%	
	452	635	556	592	672	741	691	737	803	Ventes par les producteurs	Raisins
	355	464	435	439	502	556	530	525	589	Utilisation (marché)	
	127	137	128	135	134	133	130	140	136	%	

<sup>1)</sup> Les deux premières lignes sont exprimées en 1 000 t, la troisième représente soit les ventes par les producteurs, soit la transformation pour l'alimentation humaine en % de l'utilisation du marché.

<sup>2)</sup> Par années civiles (1955/56 = 1955; 1956/57 = 1956, etc.).

<sup>3)</sup> Pour l'ensemble des légumes et des fruits les calculs correspondants sur le degré de l'auto-approvisionnement (production en % de l'utilisation indigène totale) sont publiés au tableau 1, pages 62 et 63 de ce même chapitre.

<sup>4)</sup> France : sans les cultures maraîchères jusqu'en 1960/61.

**Allgemeine Versorgungsberechnungen für landwirtschaftliche Erzeugnisse**  
**D : Ausführliche Ergebnisse**

Erzeugnis	Bezeichnung <sup>1)</sup>	Niederland									
		1955/56	1956/57	1957/58	1958/59	1959/60	1960/61	1961/62	1962/63	1963/64	1964/65

noch : 2. Grad der Selbstversorgung auf dem Markt für einzelne Gemüse- und Obstarten <sup>2)</sup>

Blumenkohl	Verkäufe der Erzeuger			78	71	69	57	57	57	47	59	50
	Verwendung (Markt)			88	77	72	64	62	61	56	71	67
	%			89	92	96	89	92	93	84	83	75
Tomaten	Verkäufe der Erzeuger			160	172	195	201	225	229	226	292	312
	Verwendung (Markt)			36	40	43	39	41	43	40	66	52
	%			444	430	453	515	549	533	565	442	600
Verarbeitete Tomaten	Verarbeitung für Nahrung			4	3	3	3	3	3	3	3	4
	Verwendung (Markt)			16	22	29	28	34	37	42	39	50
	%			25	14	10	11	9	8	7	8	8
Äpfel	Verkäufe der Erzeuger			141	395	321	384	241	225	282	515	358
	Verwendung (Markt)			120	324	223	314	210	262	287	375	322
	%			118	122	144	122	115	86	98	137	111
Birnen	Verkäufe der Erzeuger			33	146	128	134	120	92	107	146	79
	Verwendung (Markt)			25	107	75	90	71	78	74	102	63
	%			132	136	171	149	169	118	145	143	125
Pfirsiche	Verkäufe der Erzeuger			1	1	1	1	1	1	1	1	1
	Verwendung (Markt)			1	1	2	3	3	4	5	6	6
	%			100	100	50	33	33	25	20	17	17
Verarbeitete Pfirsiche	Verarbeitung für Nahrung			0	0	0	0	0	0	0	0	0
	Verwendung (Markt)			2	2	3	3	4	7	7	9	11
	%			0	0	0	0	0	0	0	0	0
Trauben	Verkäufe der Erzeuger			9	11	9	10	9	8	6	6	6
	Verwendung (Markt)			6	9	7	8	8	12	10	13	16
	%			150	122	129	125	113	67	60	46	38

<sup>1)</sup> Angaben der beiden ersten Zeilen in 1000 t, der dritten Zeile als Anteil der Verkäufe der Erzeuger oder der Verarbeitung für Nahrung an der Verwendung für den Markt.

<sup>2)</sup> Für die Gesamtheit von Gemüse und von Obst sind die entsprechenden Berechnungen über den Grad der Selbstversorgung (Erzeugung in % der gesamten Inlandsverwendung) in der Tabelle 1, S. 64 und 65 dieses Abschnittes veröffentlicht.

**Statistiques générales d'approvisionnement en produits agricoles**  
D : Résultats détaillés

UEBL/BLEU										Désignation <sup>1)</sup>	Produit
1955/56	1956/57	1957/58	1958/59	1959/60	1960/61	1961/62	1962/63	1963/64	1964/65		

2. (suite) : Degré de l'auto-provisionnement du marché pour différentes espèces de légumes et de fruits <sup>2)</sup>

53	54	46	45	53	52	55	63	57	Ventes par les producteurs	Choux-fleurs
58	61	57	53	53	47	54	64	56	Utilisation (marché)	
91	89	81	85	100	111	102	98	102	%	
64	71	62	62	63	60	62	87	75	Ventes par les producteurs	Tomates
68	74	67	70	67	61	60	81	73	Utilisation (marché)	
94	96	93	89	94	98	103	107	103	%	
3	2	0	0	0	0	0	0	1	Transform. pour l'alim. hum.	Tomates transformées
48	54	52	55	54	60	67	63	86	Utilisation (marché)	
6	4	0	0	0	0	0	0	1	%	
125	175	150	165	130	130	120	180	171	Ventes par les producteurs	Pommes
154	182	156	177	181	146	153	176	197	Utilisation (marché)	
81	96	96	93	72	89	78	102	87	%	
50	125	66	65	55	52	50	70	45	Ventes par les producteurs	Poires
56	116	58	72	65	50	56	57	59	Utilisation (marché)	
89	108	114	90	85	104	89	123	76	%	
1	2	3	8	8	10	4	13	3	Ventes par les producteurs	Pêches
6	6	11	14	19	17	17	24	23	Utilisation (marché)	
17	33	27	57	42	59	24	54	13	%	
.	.	.	.	.	.	.	.	—	Transform. pour l'alim. hum.	Pêches transformées
20	21	17	9	5	6	6	6	7	Utilisation (marché)	
.	.	.	.	.	.	.	.	—	%	
12	12	13	13	13	12	10	11	12	Ventes par les producteurs	Raisins
11	12	12	12	12	20	19	23	18	Utilisation (marché)	
109	100	108	108	108	60	53	48	67	%	

<sup>1)</sup> Les deux premières lignes sont exprimées en 1 000 t, la troisième représente soit les ventes par les producteurs, soit la transformation pour l'alimentation humaine en % de l'utilisation du marché.

<sup>2)</sup> Pour l'ensemble des légumes et des fruits les calculs correspondants sur le degré de l'auto-provisionnement (production en % de l'utilisation indigène totale) sont publiés au tableau 1, pages 64 et 65 de ce même chapitre.

**Allgemeine Versorgungsberechnungen für landwirtschaftliche Erzeugnisse**

**D : Ausführliche Ergebnisse**

Erzeugnis	Bezeichnung	EWG/CEE <sup>1)</sup>									
		1955/56	1956/57	1957/58	1958/59	1959/60	1960/61	1961/62	1962/63	1963/64	1964/65

**3. Außenhandel und Außenhandelsaldo <sup>2)</sup>, in 1 000 t**

**a. Getreide**

Weizen	Gesamtausfuhr	3 198	1 525	4 074	2 735	3 117	2 491	3 189	4 157	4 493	6 402	6 776
	Gesamteinfuhr	5 426	7 220	4 821	4 782	4 208	6 580	6 736	3 849	4 810	4 281	5 183
	Ausfuhr-/ Einfuhrüberschuß	2 228 b	5 695 b	747 b	2 047 b	1 091 b	4 089 b	3 547 b	308 a	317 b	2 121 a	1 593
Roggen	Gesamtausfuhr	410	206	215	306	76	350	62	56	58	63	49
	Gesamteinfuhr	391	487	464	353	384	431	697	871	451	272	227
	Ausfuhr-/ Einfuhrüberschuß	19 a	281 b	249 b	47 b	308 b	81 b	635 b	815 b	393 b	209 b	178
Gerste	Gesamtausfuhr	256	1 922	670	261	660	1 472	2 316	1 537	2 848	3 113	2 808
	Gesamteinfuhr	2 924	3 525	2 891	2 839	2 783	2 151	3 636	2 573	2 418	2 656	3 842
	Ausfuhr-/ Einfuhrüberschuß	2 668 b	1 603 b	2 221 b	2 578 b	2 123 b	679 b	1 320 b	1 036 b	430 a	457 a	1 034
Hafer	Gesamtausfuhr	97	121	97	97	102	90	99	151	189	263	288
	Gesamteinfuhr	545	834	752	787	952	753	942	889	593	789	1 136
	Ausfuhr-/ Einfuhrüberschuß	448 b	713 b	655 b	690 b	850 b	663 b	843 b	738 b	404 b	526 b	848
Mais	Gesamtausfuhr	245	232	194	244	398	892	476	918	1 955	2 137	3 030
	Gesamteinfuhr	2 235	2 554	2 803	3 379	4 615	4 661	6 069	7 008	9 377	9 761	11 849
	Ausfuhr-/ Einfuhrüberschuß	1 990 b	2 322 b	2 609 b	3 135 b	4 217 b	3 769 b	5 593 b	6 090 b	7 422 b	7 624 b	8 819
Übriges Getreide	Gesamtausfuhr	71	13	85	11	168	17	31	147	163	301	370
	Gesamteinfuhr	830	631	717	1 102	1 656	1 271	1 481	1 428	1 568	1 817	1 969
	Ausfuhr-/ Einfuhrüberschuß	759 b	618 b	632 b	1 091 b	1 488 b	1 254 b	1 450 b	1 281 b	1 405 b	1 516 b	1 599
Getreide insg.	Gesamtausfuhr	4 277	4 019	5 335	3 654	4 521	5 312	6 173	6 966	9 706	12 279	13 321
	Gesamteinfuhr	12 351	15 251	12 448	13 242	14 598	15 847	19 561	16 618	19 217	19 576	24 206
	Ausfuhr-/ Einfuhrübersch.	8 074 b	11 232 b	7 113 b	9 588 b	10 077 b	10 535 b	13 388 b	9 652 b	9 511 b	7 297 b	10 885
Reis	Gesamtausfuhr	405	327	293	306	233	301	352	227	161	197	151
	Gesamteinfuhr	358	398	303	408	478	368	410	336	363	343	460
	Ausfuhr-/ Einfuhrüberschuß	47 a	71 b	10 b	102 b	245 b	67 b	58 b	109 b	202 b	146 b	309

**b. Andere Erzeugnisse auf pflanzlicher Grundlage**

Hülsenfrüchte <sup>3)</sup>	Gesamtausfuhr	131	117	167	159	152	130	152	148	107	118	101
	Gesamteinfuhr	173	264	224	271	429	316	264	427	356	532	788
	Ausfuhr-/ Einfuhrüberschuß	42 b	147 b	57 b	112 b	277 b	186 b	112 b	279 b	249 b	414 b	687
Kartoffeln	Gesamtausfuhr	1 284	914	1 122	1 494	1 055	1 152	1 335	1 464	1 105	1 709	1 651
	Gesamteinfuhr	470	676	556	848	1 025	777	1 134	930	827	1 438	1 520
	Ausfuhr-/ Einfuhrüberschuß	814 a	238 a	566 a	646 a	30 a	375 a	201 a	534 a	278 a	271 a	131

<sup>1)</sup> Einschl. Intrahandel.

<sup>2)</sup> Ausfuhrüberschuß = a; Einfuhrüberschuß = b.

<sup>3)</sup> EWG : 1955/56\_ohne Frankreich.

**Statistiques générales d'approvisionnement en produits agricoles**

D : Résultats détaillés

Deutschland (BR)											Désignation	Produit
1955/56	1956/57	1957/58	1958/59	1959/60	1960/61	1961/62	1962/63	1963/64	1964/65	1965/66		

**3. Commerce extérieur et solde du commerce extérieur <sup>2)</sup>, en 1 000 t**

**a. Céréales**

337	308	596	603	718	754	1 083	571	1 057	747	844	Export total	Blé
2 554	3 290	2 623	2 471	2 209	2 214	3 520	1 889	1 931	1 560	1 960	Import total	
2 217 b	2 982 b	2 027 b	1 868 b	1 491 b	1 460 b	2 437 b	1 318 b	874 b	813 b	1 116 b	Excédent d'export/import	
375	180	151	300	58	325	45	6	6	2	7	Export total	Seigle
28	141	117	22	28	6	421	548	177	94	60	Import total	
347 a	39 a	34 a	278 a	30 a	319 a	376 b	542 b	171 b	92 b	53 b	Excédent d'export/import	
36	44	43	55	77	117	203	110	110	345	390	Export total	Orge
1 246	1 748	1 388	1 553	1 652	915	2 272	1 115	1 115	1 500	2 078	Import total	
1 210 b	1 704 b	1 345 b	1 498 b	1 575 b	798 b	2 069 b	1 005 b	1 005 b	1 155 b	1 688 b	Excédent d'export/import	
4	13	6	22	23	32	28	36	42	63	76	Export total	Avoine
173	244	238	345	520	281	545	375	226	423	640	Import total	
169 b	231 b	232 b	323 b	497 b	249 b	517 b	339 b	184 b	360 b	564 b	Excédent d'export/import	
57	69	58	55	61	78	107	137	420	406	459	Export total	Maïs
529	778	713	823	966	877	1 534	1 089	1 757	2 081	2 441	Import total	
472 b	709 b	655 b	768 b	905 b	799 b	1 427 b	952 b	1 337 b	1 675 b	1 982 b	Excédent d'export/import	
64	5	77	2	3	4	6	13	19	45	32	Export total	Autres céréales
265	127	77	139	231	57	105	203	218	286	346	Import total	
201 b	122 b	—	137 b	228 b	53 b	99 b	190 b	199 b	241 b	314 b	Excédent d'export/import	
873	619	931	1 037	940	1 310	1 472	873	1 654	1 608	1 808	Export total	<b>Céréales totales</b>
4 795	6 328	5 156	5 353	5 606	4 350	8 397	5 219	5 424	5 944	7 525	Import total	
3 922 b	5 709 b	4 225 b	4 316 b	4 666 b	3 040 b	6 925 b	4 346 b	3 770 b	4 336 b	5 717 b	Excédent d'export/imp.	
3	4	5	7	7	6	10	8	13	35	39	Export total	Riz
122	119	96	150	175	131	179	147	145	173	188	Import total	
119 b	115 b	91 b	143 b	168 b	125 b	169 b	139 b	132 b	138 b	149 b	Excédent d'export/import	

**b. Autres produits d'origine végétale**

1	—	1	1	—	2	2	6	1	4	4	Export total	Légumes secs <sup>3)</sup>
93	90	94	93	146	103	108	145	106	115	144	Import total	
92 b	90 b	93 b	92 b	146 b	101 b	106 b	139 b	105 b	111 b	140 b	Excédent d'export/import	
44	48	95	42	31	38	29	98	25	17	21	Export total	Pommes de terre
250	185	89	315	524	367	569	293	330	760	630	Import total	
206 b	137 b	6 a	273 b	493 b	329 b	540 b	195 b	305 b	743 b	609 b	Excédent d'export/import	

<sup>1)</sup> Y compris le commerce intra-CEE.

<sup>2)</sup> Excédent d'exportation = a; excédent d'importation = b.

<sup>3)</sup> CEE : 1955/56 sans la France.

**Allgemeine Versorgungsberechnungen für landwirtschaftliche Erzeugnisse**

**D : Ausführliche Ergebnisse**

Erzeugnis	Bezeichnung	France										
		1955/56	1956/57	1957/58	1958/59	1959/60	1960/61	1961/62	1962/63	1963/64	1964/65	1965/66

noch : 3. Außenhandel und Außenhandelsaldo <sup>1)</sup>, in 1 000 t

**a. Getreide**

Weizen	Gesamtausfuhr	2 583	417	2 379	1 030	1 748	1 557	1 817	3 083	2 756	4 698	4 844
	Gesamteinfuhr	777	1 749	399	676	425	513	444	684	817	728	774
	Ausfuhr-/ Einfuhrüberschuß	1 806 a	1 332 b	1 980 a	354 a	1 323 a	1 044 a	1 373 a	2 399 a	1 939 a	3 970 a	4 070
Roggen	Gesamtausfuhr	—	—	51	—	8	8	6	3	21	25	21
	Gesamteinfuhr	18	—	—	—	—	—	1	4	—	—	—
	Ausfuhr-/ Einfuhrüberschuß	18 b	—	51 a	—	8 a	8 a	5 a	1 b	21 a	25 a	21
Gerste	Gesamtausfuhr	5	1 742	425	32	381	1 159	1 711	1 082	2 409	2 392	1 996
	Gesamteinfuhr	273	—	79	169	39	—	117	51	—	—	1
	Ausfuhr-/ Einfuhrüberschuß	268 b	1 742 a	346 a	137 b	342 a	1 159 a	1 594 a	1 031 a	2 409 a	2 392 a	1 995
Hafer	Gesamtausfuhr	9	56	2	—	23	5	4	8	64	32	41
	Gesamteinfuhr	29	—	13	4	—	—	74	83	3	3	9
	Ausfuhr-/ Einfuhrüberschuß	20 b	56 a	11 b	4 b	23 a	5 a	70 b	75 b	61 a	29 a	32
Mais	Gesamtausfuhr	29	36	37	78	244	734	300	372	997	607	1 283
	Gesamteinfuhr	387	206	321	255	132	218	327	473	443	766	590
	Ausfuhr-/ Einfuhrüberschuß	358 b	170 b	284 b	177 b	112 a	516 a	27 b	101 b	554 a	159 b	693
Übriges Getreide	Gesamtausfuhr	2	2	2	1	1	1	1	1	6	12	31
	Gesamteinfuhr	39	19	19	44	32	32	42	29	51	63	55
	Ausfuhr-/ Einfuhrüberschuß	37 b	17 b	17 b	43 b	31 b	31 b	41 b	28 b	45 b	51 b	24
Getreide insg.	Gesamtausfuhr	2 628	2 253	2 896	1 141	2 405	3 464	3 839	4 549	6 236	7 783	8 216
	Gesamteinfuhr	1 523	1 974	831	1 148	628	763	1 005	1 324	1 314	1 560	1 429
	Ausfuhr-/ Einfuhrübersch.	1 105 a	279 a	2 065 a	7 b	1 777 a	2 701 a	2 834 a	3 225 a	4 922 a	6 223 a	6 787
Reis	Gesamtausfuhr	1	0	12	24	24	8	22	12	3	14	3
	Gesamteinfuhr	91	109	72	101	117	81	78	66	67	90	145
	Ausfuhr-/ Einfuhrüberschuß	90 b	109 b	60 b	77 b	93 b	73 b	56 b	54 b	64 b	76 b	142

**b. Andere Erzeugnisse auf pflanzlicher Grundlage**

Hülsenfrüchte	Gesamtausfuhr	.	18	11	16	12	16	18	19	12	14	15
	Gesamteinfuhr	.	78	57	108	173	90	69	124	92	106	90
	Ausfuhr-/ Einfuhrüberschuß	.	60 b	46 b	92 b	161 b	74 b	51 b	105 b	80 b	92 b	75
Kartoffeln	Gesamtausfuhr	.	283	209	215	265	407	385	259	326	384	639
	Gesamteinfuhr	.	191	242	314	223	117	223	255	170	208	216
	Ausfuhr-/ Einfuhrüberschuß	.	92 a	33 b	99 b	42 a	290 a	162 a	4 a	156 a	176 a	423

<sup>1)</sup> Ausfuhrüberschuß = a; Einfuhrüberschuß = b.



**Statistiques générales d'approvisionnement en produits agricoles**

D : Résultats détaillés

Italia											Désignation	Produit
1955/56	1956/57	1957/58	1958/59	1959/60	1960/61	1961/62	1962/63	1963/64	1964/65	1965/66		

3. (suite) : Commerce extérieur et solde du commerce extérieur <sup>1)</sup>, en 1 000 t

**a. Céréales**

143	747	1 027	954	452	97	159	235	267	326	493	Export total	Blé
698	746	280	70	86	2 445	955	354	635	751	1 057	Import total	
555 b	1 a	747 a	884 a	366 a	2 348 b	796 b	119 b	368 b	425 b	564 b	Excédent	
—	—	—	—	—	—	—	—	0	0	1	d'export/import	
111	43	69	63	109	247	56	4	5	2	2	Export total	Seigle
111 b	43 b	69 b	63 b	109 b	247 b	56 b	4 b	5 b	2 b	1 b	Import total	
—	—	—	7	1	2	0	0	0	0	7	Excédent	
163	210	297	219	284	513	525	801	802	624	1 072	d'export/import	Orge
163 b	210 b	297 b	212 b	283 b	511 b	525 b	801 b	802 b	624 b	1 065 b	Export total	
—	—	—	—	—	—	0	—	0	0	7	Import total	
61	80	77	69	82	159	85	135	189	143	219	Excédent	Avoine
61 b	80 b	77 b	69 b	82 b	159 b	85 b	135 b	189 b	143 b	212 b	d'export/import	
12	17	6	3	4	2	1	47	116	469	510	Export total	Maïs
296	410	522	795	1 644	1 564	2 044	3 005	4 252	3 930	5 467	Import total	
284 b	393 b	516 b	792 b	1 640 b	1 562 b	2 043 b	2 958 b	4 136 b	3 461 b	4 957 b	Excédent	
1	1	2	3	3	3	4	3	2	4	3	d'export/import	Autres céréales
6	6	10	10	15	16	30	21	21	13	21	Export total	
5 b	5 b	8 b	7 b	12 b	13 b	26 b	18 b	19 b	9 b	18 b	Import total	
156	765	1 035	967	460	104	164	285	385	799	1 021	Excédent	Céréales totales
1 335	1 495	1 255	1 226	2 220	4 944	3 695	4 320	5 904	5 463	7 838	d'export/import	
1 179 b	730 b	220 b	259 b	1 760 b	4 840 b	3 531 b	4 035 b	5 519 b	4 664 b	6 817 b	Export total	
353	259	215	208	133	229	264	165	113	115	75	Import total	Riz
1	1	1	1	3	0	0	3	5	2	6	Excédent	
352 a	258 a	214 a	207 a	130 a	229 a	264 a	162 a	108 a	113 a	69 a	d'export/import	

**b. Autres produits d'origine végétale**

12	7	36	29	25	8	13	7	4	4	1	Export total	Légumes secs
28	20	20	5	13	62	28	54	72	101	120	Import total	
16 b	13 b	16 a	24 a	12 a	54 b	15 b	47 b	68 b	97 b	119 b	Excédent	
142	148	165	220	293	177	226	200	185	233	227	d'export/import	Pommes de terre
107	115	123	76	52	151	163	266	114	322	322	Export total	
35 a	33 a	42 a	144 a	241 a	26 a	63 a	66 b	71 a	89 b	95 b	Import total	
											Excédent	
											d'export/import	

<sup>1)</sup> Excédent d'exportation = a; excédent d'importation = b.

**Allgemeine Versorgungsberechnungen für landwirtschaftliche Erzeugnisse**

D : Ausführliche Ergebnisse

Erzeugnis	Bezeichnung	Niederland										
		1955/56	1956/57	1957/58	1958/59	1959/60	1960/61	1961/62	1962/63	1963/64	1964/65	1965/66
noch : 3. Außenhandel und Außenhandelssaldo <sup>1)</sup> , in 1 000 t												
<b>a. Getreide</b>												
Weizen	Gesamtausfuhr	103	33	29	41	38	44	48	61	113	390	340
	Gesamteinfuhr	910	922	1 062	1 059	1 063	906	1 312	541	823	789	811
	Ausfuhr-/ Einfuhrüberschuß	807 b	889 b	1 033 b	1 018 b	1 025 b	862 b	1 264 b	480 b	710 b	399 b	471 b
Roggen	Gesamtausfuhr	34	25	13	6	10	17	11	47	29	34	16
	Gesamteinfuhr	128	155	171	185	203	101	174	243	226	139	136
	Ausfuhr-/ Einfuhrüberschuß	94 b	130 b	158 b	179 b	193 b	84 b	163 b	196 b	197 b	105 b	120 b
Gerste	Gesamtausfuhr	122	51	110	101	112	108	272	214	198	196	231
	Gesamteinfuhr	696	869	498	523	476	351	375	276	247	252	316
	Ausfuhr-/ Einfuhrüberschuß	574 b	818 b	388 b	422 b	364 b	243 b	103 b	62 b	49 b	56 b	85 b
Hafer	Gesamtausfuhr	83	51	89	74	54	52	66	102	82	167	162
	Gesamteinfuhr	232	383	283	293	317	280	221	222	131	162	173
	Ausfuhr-/ Einfuhrüberschuß	149 b	332 b	194 b	219 b	263 b	228 b	155 b	120 b	49 b	5 a	11 b
Mais	Gesamtausfuhr	77	65	56	61	62	66	60	239	349	570	631
	Gesamteinfuhr	622	740	797	1 008	1 300	1 488	1 617	1 780	2 221	2 249	2 474
	Ausfuhr-/ Einfuhrüberschuß	545 b	675 b	741 b	947 b	1 238 b	1 422 b	1 557 b	1 541 b	1 872 b	1 679 b	1 843 b
Übriges Getreide	Gesamtausfuhr	1	1	1	2	143	5	13	42	75	224	228
	Gesamteinfuhr	275	239	338	404	718	702	669	709	817	905	763
	Ausfuhr-/ Einfuhrüberschuß	274 b	238 b	337 b	402 b	575 b	697 b	656 b	667 b	742 b	681 b	535 b
<b>Getreide insg.</b>	<b>Gesamtausfuhr</b>	<b>420</b>	<b>226</b>	<b>298</b>	<b>285</b>	<b>419</b>	<b>292</b>	<b>470</b>	<b>705</b>	<b>846</b>	<b>1 581</b>	<b>1 608</b>
	<b>Gesamteinfuhr</b>	<b>2 863</b>	<b>3 308</b>	<b>3 149</b>	<b>3 472</b>	<b>4 077</b>	<b>3 828</b>	<b>4 368</b>	<b>3 771</b>	<b>4 465</b>	<b>4 496</b>	<b>4 673</b>
	<b>Ausfuhr-/ Einfuhrübersch.</b>	<b>2 443 b</b>	<b>3 082 b</b>	<b>2 851 b</b>	<b>3 187 b</b>	<b>3 658 b</b>	<b>3 536 b</b>	<b>3 898 b</b>	<b>3 066 b</b>	<b>3 619 b</b>	<b>2 915 b</b>	<b>3 065 b</b>
Reis	Gesamtausfuhr	34	33	35	39	43	35	34	28	25	24	25
	Gesamteinfuhr	80	83	79	88	104	88	88	71	91	46	77
	Ausfuhr-/ Einfuhrüberschuß	46 b	50 b	44 b	49 b	61 b	53 b	54 b	43 b	66 b	22 b	52 b

**b. Andere Erzeugnisse auf pflanzlicher Grundlage**

Hülsenfrüchte	Gesamtausfuhr	99	72	98	97	96	85	97	84	67	72	53
	Gesamteinfuhr	33	41	25	37	62	36	35	67	52	173	396
	Ausfuhr-/ Einfuhrüberschuß	66 a	31 a	73 a	60 a	34 a	49 a	62 a	17 a	15 a	101 b	343 b
Kartoffeln	Gesamtausfuhr	837	399	496	759	427	466	536	686	502	795	601
	Gesamteinfuhr	10	64	6	8	50	15	30	14	12	50	90
	Ausfuhr-/ Einfuhrüberschuß	827 a	335 a	490 a	751 a	377 a	451 a	506 a	672 a	490 a	745 a	511 a

<sup>1)</sup> Ausfuhrüberschuß = a; Einfuhrüberschuß = b.

**Statistiques générales d'approvisionnement en produits agricoles**

D : Résultats détaillés

UEBL/BLEU										Désignation	Produit
1955/56	1956/57	1957/58	1958/59	1959/60	1960/61	1961/62	1962/63	1963/64	1964/65		

3. (suite) : Commerce extérieur et solde du commerce extérieur <sup>1)</sup>, en 1 000 t

**a. Céréales**

32	20	43	107	161	39	82	207	300	241	255	Export total	Blé
487	513	457	506	425	502	505	381	604	453	581	Import total	
455 b	493 b	414 b	399 b	264 b	463 b	423 b	174 b	304 b	212 b	326 b	Excédent d'export/import	
1	1	0	0	0	0	0	0	2	2	4	Export total	Seigle
106	148	107	83	44	77	45	72	43	37	29	Import total	
105 b	147 b	107 b	83 b	44 b	77 b	45 b	72 b	41 b	35 b	25 b	Excédent d'export/import	
93	85	92	66	89	86	130	131	148	163	184	Export total	Orge
546	698	629	375	332	372	347	330	254	280	375	Import total	
453 b	613 b	537 b	309 b	243 b	286 b	217 b	199 b	106 b	117 b	191 b	Excédent d'export/import	
1	1	0	1	2	1	1	5	1	1	2	Export total	Avoine
50	127	141	76	33	33	17	74	44	58	95	Import total	
49 b	126 b	141 b	75 b	31 b	32 b	16 b	69 b	43 b	57 b	93 b	Excédent d'export/import	
70	45	37	47	27	12	8	123	73	85	147	Export total	Maïs
401	420	450	498	573	514	547	661	704	735	877	Import total	
331 b	375 b	413 b	451 b	546 b	502 b	539 b	538 b	631 b	650 b	730 b	Excédent d'export/import	
3	4	3	3	18	4	7	88	61	16	76	Export total	Autres céréales
245	240	273	505	660	464	635	466	461	550	784	Import total	
242 b	236 b	270 b	502 b	642 b	460 b	628 b	378 b	400 b	534 b	708 b	Excédent d'export/import	
200	156	175	224	297	142	228	554	585	508	668	Export total	<b>Céréales totales</b>
1 835	2 146	2 057	2 043	2 067	1 962	2 096	1 984	2 110	2 113	2 741	Import total	
1 635 b	1 990 b	1 882 b	1 819 b	1 770 b	1 820 b	1 868 b	1 430 b	1 525 b	1 605 b	2 073 b	Excédent d'export/imp.	
14	31	26	28	26	23	22	14	7	9	9	Export total	Riz
64	86	55	68	79	68	65	49	55	32	44	Import total	
50 b	55 b	29 b	40 b	53 b	45 b	43 b	35 b	48 b	23 b	35 b	Excédent d'export/import	

**b. Autres produits d'origine végétale**

19	20	21	16	19	19	22	32	23	24	28	Export total	Légumes secs
19	35	28	28	35	25	24	37	34	37	38	Import total	
—	15 b	7 b	12 b	16 b	6 b	2 b	5 b	11 b	13 b	10 b	Excédent d'export/import	
261	36	157	258	39	64	159	221	67	280	163	Export total	Pommes de terre
103	121	96	135	176	127	149	102	201	98	262	Import total	
158 a	85 b	61 a	123 a	137 b	63 b	10 a	119 a	134 b	182 a	99 b	Excédent d'export/import	

Excédent d'exportation = a; excédent d'importation = b.

**Allgemeine Versorgungsberechnungen für landwirtschaftliche Erzeugnisse**  
D : Ausführliche Ergebnisse

Erzeugnis	Bezeichnung	EWG/CEE <sup>1)</sup>										
		1955/56	1956/57	1957/58	1958/59	1959/60	1960/61	1961/62	1962/63	1963/64	1964/65	1965/66
noch : 3. Außenhandel und Außenhandelsaldo <sup>2)</sup> , in 1 000 t												
noch : b. Andere Erzeugnisse auf pflanzlicher Grundlage												
Kartoffelstärke <sup>3)</sup>	Gesamtausfuhr	144	165	130	146	159	160	160	186	197	231	
	Gesamteinfuhr	62	66	51	97	90	70	71	49	60	45	
	Ausfuhr-/ Einfuhrüberschuß	82 a	99 a	79 a	49 a	69 a	90 a	89 a	137 a	137 a	186 a	
	Zucker	Gesamtausfuhr	982	953	897	788	828	1 221	1 157	1 160	1 012	1 057
	Gesamteinfuhr	776	1 333	1 085	922	1 390	864	774	1 057	1 557	1 378	1 125
	Ausfuhr-/ Einfuhrüberschuß	206 a	380 b	188 b	134 b	562 b	357 a	383 a	103 a	545 b	321 b	124
Glukose	Gesamtausfuhr	9,4	15,7	21,9	17,0	26,0	27,3	35,6	39,3	43,5	49,5	53,5
	Gesamteinfuhr	0,3	1,8	2,2	2,6	12,0	9,6	10,5	13,3	13,1	18,0	20,1
	Ausfuhr-/ Einfuhrüberschuß	9,1 a	13,9 a	19,7 a	14,4 a	14,0 a	17,7 a	25,1 a	26,0 a	30,4 a	31,5 a	33,4
	Honig	Gesamtausfuhr	0,6	0,5	0,6	0,9	1,2	0,9	1,1	1,3	1,1	0,9
Gesamteinfuhr		30,0	33,8	43,5	37,3	42,7	44,8	55,5	57,7	48,7	53,8	61,3
Ausfuhr-/ Einfuhrüberschuß		29,4 b	33,3 b	42,9 b	36,4 b	41,5 b	43,9 b	54,4 b	56,4 b	47,6 b	52,9 b	60,2
Wein <sup>4)</sup>		Gesamtausfuhr	5 624	5 328	4 394	3 637	5 396	6 778	5 780	7 047	6 418	5 590
	Gesamteinfuhr	19 400	21 781	24 097	19 764	20 572	20 149	22 091	17 603	18 098	14 191	16 559
	Ausfuhr-/ Einfuhrüberschuß	13 776 b	16 453 b	19 703 b	16 127 b	15 176 b	13 371 b	16 311 b	10 556 b	11 680 b	8 601 b	9 549
	Gemüse <sup>5)</sup>	Gesamtausfuhr	1 279	1 995	2 081	2 290	2 323	2 172	2 686	2 597	2 477	2 660
Gesamteinfuhr		959	1 257	1 203	1 322	1 366	1 522	1 626	1 881	2 188	2 184	2 516
Ausfuhr-/ Einfuhrüberschuß		320 a	738 a	878 a	968 a	957 a	650 a	1 060 a	716 a	289 a	476 a	350
Frischobst <sup>6)</sup>		Gesamtausfuhr	1 124	1 095	990	1 082	1 702	1 406	1 894	1 582	1 569	1 857
	Gesamteinfuhr	1 370	1 388	1 607	1 579	2 294	2 015	2 801	2 795	2 661	3 118	3 586
	Ausfuhr-/ Einfuhrüberschuß	246 b	293 b	617 b	497 b	592 b	609 b	907 b	1 213 b	1 092 b	1 261 b	1 681
	Zitrusfrüchte <sup>6)</sup>	Gesamtausfuhr	471	601	515	568	557	501	575	511	574	681
Gesamteinfuhr		1 638	1 399	1 907	1 851	2 065	2 117	2 249	2 285	2 383	2 669	2 654
Ausfuhr-/ Einfuhrüberschuß		1 167 b	798 b	1 392 b	1 283 b	1 508 b	1 616 b	1 674 b	1 774 b	1 809 b	1 988 b	2 046
Trockenobst <sup>7)</sup>		Gesamtausfuhr	6	8	13	16	13	11	11	18	13	12
	Gesamteinfuhr	161	152	218	182	197	180	202	214	195	188	223
	Ausfuhr-/ Einfuhrüberschuß	155 b	144 b	205 b	166 b	184 b	169 b	191 b	196 b	182 b	176 b	210
	Schalenobst und Edelkastanien	Gesamtausfuhr	105	96	132	120	172	164	238	144	182	163
Gesamteinfuhr		96	93	108	106	118	138	146	141	156	157	173
Ausfuhr-/ Einfuhrüberschuß		9 a	3 a	24 a	14 a	54 a	26 a	92 a	3 a	26 a	6 a	15
Blumenkohl		Gesamtausfuhr			199,6	207,2	249,1	201,3	217,9	182,3	154,2	228,0
	Gesamteinfuhr			143,8	152,6	176,5	169,1	124,4	113,3	128,8	173,2	180,6
	Ausfuhr-/ Einfuhrüberschuß			55,8 a	54,6 a	72,6 a	32,2 a	93,5 a	69,0 a	25,4 a	54,8 a	72,2

<sup>1)</sup> Einschl. Intrahandel.

<sup>2)</sup> Ausfuhrüberschuß = a; Einfuhrüberschuß = b.

<sup>3)</sup> EWG : 1955/56 ohne Frankreich und Belgien-Luxemburg.

<sup>4)</sup> Ab 1962/63 wird Wermut und aromatisierter Wein mit 75 % des tatsächlichen Volumens berücksichtigt.

<sup>5)</sup> Einschl. Konserven.

<sup>6)</sup> Einschl. Konserven und Säfte.

<sup>7)</sup> EWG : ohne Frankreich bis einschl. 1956/57.

**Statistiques générales d'approvisionnement en produits agricoles**  
D : Résultats détaillés

Deutschland (BR)										Désignation	Produit
1955/56	1956/57	1957/58	1958/59	1959/60	1960/61	1961/62	1962/63	1963/64	1964/65		

3. (suite) : Commerce extérieur et solde du commerce extérieur <sup>2)</sup>, en 1 000 t

b. (suite) : Autres produits d'origine végétale

44	32	22	37	40	35	38	30	34	18	41	Export total	Fécules de pommes de terre <sup>3)</sup>
44 b	32 b	22 b	37 b	40 b	35 b	38 b	30 b	34 b	17 b	41 b	Import total	
											Excédent	
1	2	7	28	52	11	31	21	21	13	13	d'export/import	Sucre
159	598	197	173	215	138	186	268	240	198	363	Export total	
158 b	596 b	190 b	145 b	163 b	127 b	155 b	247 b	219 b	185 b	350 b	Import total	
											Excédent	
1,9	2,6	5,6	4,7	10,8	13,1	19,0	19,0	18,0	17,0	15,0	d'export/import	Glucose
0,2	0,3	0,6	0,8	5,8	5,6	6,0	12,0	12,0	13,0	11,0	Export total	
1,7 a	2,3 a	5,0 a	3,9 a	5,0 a	7,5 a	13,0 a	7,0 a	6,0 a	4,0 a	4,0 a	Import total	
											Excédent	
0,0	0,0	0,0	0,0	0,0	0,0	0,0	0,0	0,0	0,0	0,0	d'export/import	Miel
26,6	27,7	37,4	31,3	35,2	36,2	46,0	46,0	38,0	45,0	48,0	Export total	
26,6 b	27,7 b	37,4 b	31,3 b	35,2 b	36,2 b	46,0 b	46,0 b	38,0 b	45,0 b	48,0 b	Import total	
											Excédent	
89	94	97	116	125	158	142	156	172	206	218	d'export/import	Vin <sup>4)</sup>
2 951	4 087	3 139	2 631	3 578	3 547	4 110	4 349	4 066	3 761	5 670	Export total	
2 862 b	3 993 b	3 042 b	2 515 b	3 453 b	3 389 b	3 968 b	4 193 b	3 894 b	3 555 b	5 452 b	Import total	
											Excédent	
4	5	5	7	4	5	5	7	10	9	13	d'export/import	Légumes <sup>5)</sup>
599	728	775	790	1 026	987	1 127	1 223	1 246	1 338	1 631	Export total	
595 b	723 b	770 b	783 b	1 022 b	982 b	1 122 b	1 216 b	1 236 b	1 329 b	1 618 b	Import total	
											Excédent	
12	12	13	8	7	17	9	19	31	39	31	d'export/import	Fruits frais <sup>6)</sup>
1 115	1 088	1 317	1 292	1 870	1 601	2 242	2 102	2 010	2 357	2 603	Export total	
1 103 b	1 076 b	1 304 b	1 284 b	1 863 b	1 584 b	2 233 b	2 083 b	1 979 b	2 318 b	2 572 b	Import total	
											Excédent	
1	2	3	5	7	7	7	6	8	7	8	d'export/import	Agrumes <sup>6)</sup>
643	544	809	773	970	998	1 086	1 054	1 125	1 272	1 229	Export total	
642 b	542 b	806 b	768 b	963 b	991 b	1 079 b	1 048 b	1 117 b	1 265 b	1 221 b	Import total	
											Excédent	
1	1	0	0	1	1	1	1	1	1	1	d'export/import	Fruits séchés <sup>7)</sup>
102	97	105	88	91	84	90	92	88	83	89	Export total	
101 b	96 b	105 b	88 b	90 b	83 b	89 b	91 b	87 b	82 b	88 b	Import total	
											Excédent	
0	0	0	0	1	1	1	1	1	1	1	d'export/import	Fruits à coque et châtaignes
64	64	76	76	83	94	99	95	103	107	114	Export total	
64 b	64 b	76 b	76 b	82 b	93 b	98 b	94 b	102 b	106 b	113 b	Import total	
											Excédent	
		0,0	0,0	0,0	0,0	0,0	0,0	0,0	0,0	0,0	d'export/import	Choux-fleurs
		116,2	123,1	136,9	132,2	103,5	91,3	102,8	132,3	138,2	Export total	
		116,2 b	123,1 b	136,9 b	132,2 b	103,5 b	91,3 b	102,8 b	132,3 b	138,2 b	Import total	
											Excédent	
											d'export/import	

) Y compris le commerce intra-CEE.

) Excédent d'exportation = a; excédent d'importation = b.

) CEE : 1955/56 sans la France et Belgique-Luxembourg.

) A partir de 1962/63 les chiffres tiennent compte d'une réduction, à 75 % du volume réel, effectuée pour le vermouth et le vin aromatisé.

) Y compris les conserves.

) Y compris les conserves et les jus.

) CEE : sans la France jusqu'en 1956/57.

**Allgemeine Versorgungsberechnungen für landwirtschaftliche Erzeugnisse**

**D : Ausführliche Ergebnisse**

Erzeugnis	Bezeichnung	France										
		1955/56	1956/57	1957/58	1958/59	1959/60	1960/61	1961/62	1962/63	1963/64	1964/65	1965/66
noch : 3. Außenhandel und Außenhandelsaldo <sup>1)</sup> , in 1 000 t												
noch : b. Andere Erzeugnisse auf pflanzlicher Grundlage												
Kartoffelstärke	Gesamtausfuhr	.	6	5	1	1	6	11	6	10	11	10
	Gesamteinfuhr	.	1	1	15	17	1	0	—	1	3	0
	Ausfuhr-/ Einfuhrüberschuß	.	5 <sup>a</sup>	4 <sup>a</sup>	14 <sup>b</sup>	16 <sup>b</sup>	5 <sup>a</sup>	11 <sup>a</sup>	6 <sup>a</sup>	9 <sup>a</sup>	8 <sup>a</sup>	10 <sup>a</sup>
	Zucker	Gesamtausfuhr	701	543	512	455	449	802	816	851	764	748
	Gesamteinfuhr	320	423	504	428	813	483	414	412	428	448	455
	Ausfuhr-/ Einfuhrüberschuß	381 <sup>a</sup>	120 <sup>a</sup>	8 <sup>a</sup>	27 <sup>a</sup>	364 <sup>b</sup>	319 <sup>a</sup>	402 <sup>a</sup>	439 <sup>a</sup>	336 <sup>a</sup>	300 <sup>a</sup>	459 <sup>a</sup>
Glukose <sup>2)</sup>	Gesamtausfuhr	2,5	4,1	5,3	5,3	9,2	8,2	11,2	13,4	13,0	17,0	25,4
	Gesamteinfuhr	0,1	0,3	0,1	1,3	1,5	1,3	2,5	1,1	0,9	1,1	2,9
	Ausfuhr-/ Einfuhrüberschuß	2,4 <sup>a</sup>	3,8 <sup>a</sup>	5,2 <sup>a</sup>	4,0 <sup>a</sup>	7,7 <sup>a</sup>	6,9 <sup>a</sup>	8,7 <sup>a</sup>	12,3 <sup>a</sup>	12,1 <sup>a</sup>	15,9 <sup>a</sup>	22,5 <sup>a</sup>
	Honig <sup>3)</sup>	Gesamtausfuhr	0,4	0,4	0,5	0,7	1,0	0,8	0,8	0,8	0,7	0,5
	Gesamteinfuhr	0,5	1,7	2,7	1,4	2,2	3,9	4,6	5,6	4,5	3,6	6,1
	Ausfuhr-/ Einfuhrüberschuß	0,1 <sup>b</sup>	1,3 <sup>b</sup>	2,2 <sup>b</sup>	0,7 <sup>b</sup>	1,2 <sup>b</sup>	3,1 <sup>b</sup>	3,8 <sup>b</sup>	4,8 <sup>b</sup>	3,8 <sup>b</sup>	3,1 <sup>b</sup>	5,5 <sup>b</sup>
Wein <sup>4)</sup>	Gesamtausfuhr	4 222	3 145	2 240	1 754	3 363	4 683	3 528	4 379	3 808	3 019	4 136
	Gesamteinfuhr	15 643	16 798	20 156	16 267	16 048	15 544	16 895	12 095	12 777	9 110	9 306
	Ausfuhr-/ Einfuhrüberschuß	11 421 <sup>b</sup>	13 653 <sup>b</sup>	17 916 <sup>b</sup>	14 513 <sup>b</sup>	12 685 <sup>b</sup>	10 861 <sup>b</sup>	13 367 <sup>b</sup>	7 716 <sup>b</sup>	8 969 <sup>b</sup>	6 091 <sup>b</sup>	5 170 <sup>b</sup>
	Gemüse <sup>5)</sup>	Gesamtausfuhr	143	306	383	391	407	145	281	247	176	170
	Gesamteinfuhr	246	390	288	388	131	356	306	441	697	535	571
	Ausfuhr-/ Einfuhrüberschuß	103 <sup>b</sup>	84 <sup>b</sup>	95 <sup>a</sup>	3 <sup>a</sup>	276 <sup>a</sup>	211 <sup>b</sup>	25 <sup>b</sup>	194 <sup>b</sup>	521 <sup>b</sup>	365 <sup>b</sup>	311 <sup>b</sup>
Frischobst <sup>3)6)</sup>	Gesamtausfuhr	88	132	85	68	138	163	173	223	257	185	399
	Gesamteinfuhr	80	132	112	128	143	111	186	273	195	270	282
	Ausfuhr-/ Einfuhrüberschuß	8 <sup>a</sup>	—	27 <sup>b</sup>	60 <sup>b</sup>	5 <sup>b</sup>	52 <sup>a</sup>	13 <sup>b</sup>	50 <sup>b</sup>	62 <sup>a</sup>	85 <sup>b</sup>	117 <sup>a</sup>
	Zitrusfrüchte <sup>3)6)</sup>	Gesamtausfuhr	1	5	3	3	5	11	9	14	31	16
	Gesamteinfuhr	716	567	683	678	702	717	713	803	782	945	902
	Ausfuhr-/ Einfuhrüberschuß	715 <sup>b</sup>	562 <sup>b</sup>	680 <sup>b</sup>	675 <sup>b</sup>	697 <sup>b</sup>	706 <sup>b</sup>	704 <sup>b</sup>	789 <sup>b</sup>	751 <sup>b</sup>	929 <sup>b</sup>	884 <sup>b</sup>
Trockenobst <sup>3)</sup>	Gesamtausfuhr	.	.	8	9	8	2	1	4	2	1	1
	Gesamteinfuhr	.	.	48	39	37	26	29	25	27	25	30
	Ausfuhr-/ Einfuhrüberschuß	.	.	40 <sup>b</sup>	30 <sup>b</sup>	29 <sup>b</sup>	24 <sup>b</sup>	28 <sup>b</sup>	21 <sup>b</sup>	25 <sup>b</sup>	24 <sup>b</sup>	29 <sup>b</sup>
	Schalenobst und Edelkastanien <sup>3)</sup>	Gesamtausfuhr	17	9	5	12	12	16	11	14	15	17
	Gesamteinfuhr	15	15	16	15	18	22	23	24	27	25	32
	Ausfuhr-/ Einfuhrüberschuß	2 <sup>a</sup>	6 <sup>b</sup>	11 <sup>b</sup>	3 <sup>b</sup>	6 <sup>b</sup>	6 <sup>b</sup>	12 <sup>b</sup>	10 <sup>b</sup>	12 <sup>b</sup>	8 <sup>b</sup>	24 <sup>a</sup>
Blumenkohl <sup>3)</sup>	Gesamtausfuhr			50,8	49,7	78,7	60,2	87,6	66,8	35,8	64,5	77,2
	Gesamteinfuhr			0,0	0,0	1,8	5,4	0,1	1,1	6,4	8,1	6,1
	Ausfuhr-/ Einfuhrüberschuß			50,8 <sup>a</sup>	49,7 <sup>a</sup>	76,9 <sup>a</sup>	54,8 <sup>a</sup>	87,5 <sup>a</sup>	65,7 <sup>a</sup>	29,4 <sup>a</sup>	56,4 <sup>a</sup>	71,1 <sup>a</sup>

<sup>1)</sup> Ausfuhrüberschuß = a; Einfuhrüberschuß = b.

<sup>2)</sup> Frankreich : Wirtschaftsjahr vom 1. Oktober bis 30. September.

<sup>3)</sup> Frankreich : nach Kalenderjahren (1955/56 = 1955; 1956/57 = 1956, usw.).

<sup>4)</sup> Ab 1962/63 wird Wermut und aromatisierter Wein mit 75 % des tatsächlichen Volumens berücksichtigt.

<sup>5)</sup> Einschl. Konserven.

<sup>6)</sup> Einschl. Konserven und Säfte.

**Statistiques générales d'approvisionnement en produits agricoles**

**D : Résultats détaillés**

Italia											Désignation	Produit
1955/56	1956/57	1957/58	1958/59	1959/60	1960/61	1961/62	1962/63	1963/64	1964/65	1965/66		
0	0	0	0	0	0	0	0	0	0	0	Export total	Fécules de pommes de terre
18	17	19	25	22	24	24	18	17	17	18	Import total	
18 b	17 b	19 b	25 b	22 b	24 b	24 b	18 b	17 b	17 b	18 b	Excédent d'export/import	
0	182	168	23	18	17	18	22	25	16	31	Export total	Sucre
10	11	72	60	49	23	27	162	538	486	122	Import total	
10 b	171 a	96 a	37 b	31 b	6 b	9 b	140 b	513 b	470 b	91 b	Excédent d'export/import	
0,0	0,0	0,0	0,0	0,0	0,0	0,1	0,1	0,4	0,1	0,2	Export total	Glucose <sup>2)</sup>
0,0	0,2	0,5	0,5	0,7	0,7	0,2	0,1	0,2	0,4	0,9	Import total	
—	0,2 b	0,5 b	0,5 b	0,7 b	0,7 b	0,1 b	—	0,2 a	0,3 b	0,7 b	Excédent d'export/import	
—	—	0,0	—	0,0	0,0	0,1	0,1	0,1	0,1	0,1	Export total	Miel <sup>3)</sup>
0,3	0,8	0,7	0,6	1,2	0,7	0,8	1,5	1,6	0,9	1,3	Import total	
0,3 b	0,8 b	0,7 b	0,6 b	1,2 b	0,7 b	0,7 b	1,4 b	1,5 b	0,8 b	1,2 b	Excédent d'export/import	
1 248	2 037	2 022	1 725	1 840	1 870	2 056	2 417	2 333	2 249	2 507	Export total	Vin <sup>4)</sup>
54	61	57	38	48	43	52	68	85	69	87	Import total	
1 194 a	1 976 a	1 965 a	1 687 a	1 792 a	1 827 a	2 004 a	2 349 a	2 248 a	2 180 a	2 420 a	Excédent d'export/import	
621	1 143	1 118	1 196	1 183	1 296	1 532	1 392	1 370	1 351	1 450	Export total	Légumes <sup>5)</sup>
12	15	14	15	25	21	24	23	47	84	33	Import total	
609 a	1 128 a	1 104 a	1 181 a	1 158 a	1 275 a	1 508 a	1 369 a	1 323 a	1 267 a	1 417 a	Excédent d'export/import	
838	802	786	780	1 283	1 013	1 521	1 196	1 130	1 246	1 256	Export total	Fruits frais <sup>6)</sup>
63	36	63	80	88	114	115	165	175	208	342	Import total	
775 a	766 a	723 a	700 a	1 195 a	899 a	1 406 a	1 031 a	955 a	1 038 a	914 a	Excédent d'export/import	
467	592	505	557	536	475	549	481	525	642	568	Export total	Agrumes <sup>6)</sup>
1	1	2	2	4	4	3	3	3	3	5	Import total	
466 a	591 a	503 a	555 a	532 a	471 a	546 a	478 a	522 a	639 a	563 a	Excédent d'export/import	
4	6	4	6	3	5	5	5	5	6	6	Export total	Fruits séchés <sup>3)</sup>
18	15	18	13	18	15	19	21	20	17	31	Import total	
14 b	9 b	14 b	7 b	15 b	10 b	14 b	16 b	15 b	11 b	25 b	Excédent d'export/import	
88	87	127	108	159	147	225	128	165	145	178	Export total	Fruits à coque et châtaignes <sup>3)</sup>
2	1	1	2	2	4	5	5	6	5	5	Import total	
86 a	86 a	126 a	106 a	157 a	143 a	220 a	123 a	159 a	140 a	173 a	Excédent d'export/import	
		135,1	141,9	146,6	125,1	113,7	95,0	105,9	144,6	156,0	Export total	Choux-fleurs <sup>3)</sup>
		0,1	0,0	0,0	0,2	0,2	0,5	0,3	0,1	0,6	Import total	
		135,0 a	141,9 a	146,6 a	124,9 a	113,5 a	94,5 a	105,6 a	144,5 a	155,4 a	Excédent d'export/import	

3. (suite) : Commerce extérieur et solde du commerce extérieur <sup>1)</sup>, en 1 000 t

b. (suite) : Autres produits d'origine végétale

<sup>1)</sup> Excédent d'exportation = a; excédent d'importation = b.

<sup>2)</sup> France : campagne du 1<sup>er</sup> octobre au 30 septembre.

<sup>3)</sup> France : par années civiles (1955/56 = 1955; 1956/57 = 1956, etc.).

<sup>4)</sup> A partir de 1962/63 les chiffres tiennent compte d'une réduction, à 75 % du volume réel, effectuée pour le vermouth et le vin aromatisé.

<sup>5)</sup> Y compris les conserves.

<sup>6)</sup> Y compris les conserves et les jus.

**Allgemeine Versorgungsberechnungen für landwirtschaftliche Erzeugnisse**

**D : Ausführliche Ergebnisse**

Erzeugnis	Bezeichnung	Niederland										
		1955/56	1956/57	1957/58	1958/59	1959/60	1960/61	1961/62	1962/63	1963/64	1964/65	1965/66
noch : 3. Außenhandel und Außenhandelsaldo <sup>1)</sup> , in 1 000 t												
noch : b. Andere Erzeugnisse auf pflanzlicher Grundlage												
Kartoffelstärke	Gesamtausfuhr	144	159	125	145	158	154	149	180	187	219	
	Gesamteinfuhr	0	4	0	0	0	0	1	0	1	0	
	Ausfuhr-/ Einfuhrüberschuß	144 a	155 a	125 a	145 a	158 a	154 a	148 a	180 a	186 a	219 a	
Zucker	Gesamtausfuhr	170	134	125	142	234	244	181	168	141	151	149
	Gesamteinfuhr	225	244	243	215	166	174	122	186	259	205	145
	Ausfuhr-/ Einfuhrüberschuß	55 b	110 b	118 b	73 b	68 a	70 a	59 a	18 b	118 b	54 b	4 c
Glukose	Gesamtausfuhr	5,0	9,0	11,0	7,0	6,0	6,0	5,3	6,8	12,1	15,4	12,9
	Gesamteinfuhr	—	1,0	1,0	—	4,0	2,0	1,8	0,1	0,0	3,5	5,3
	Ausfuhr-/ Einfuhrüberschuß	5,0 a	8,0 a	10,0 a	7,0 a	2,0 a	4,0 a	3,5 a	6,7 a	12,1 a	11,9 a	7,6 c
Honig	Gesamtausfuhr	0,2	0,1	0,1	0,2	0,2	0,1	0,2	0,4	0,3	0,3	0,4
	Gesamteinfuhr	1,1	1,5	1,1	2,0	2,4	2,2	2,5	3,0	2,4	2,8	3,9
	Ausfuhr-/ Einfuhrüberschuß	0,9 b	1,4 b	1,0 b	1,8 b	2,2 b	2,1 b	2,3 b	2,6 b	2,1 b	2,5 b	3,5 l
Wein <sup>2)</sup>	Gesamtausfuhr	7	9	5	4	8	21	6	5	5	5	15
	Gesamteinfuhr	146	171	169	169	200	275	278	303	326	352	432
	Ausfuhr-/ Einfuhrüberschuß	139 b	162 b	164 b	165 b	192 b	254 b	272 b	298 b	321 b	347 b	417 l
Gemüse <sup>3)</sup>	Gesamtausfuhr	451	465	502	610	649	624	726	772	716	896	930
	Gesamteinfuhr	42	55	59	60	71	78	95	110	108	138	169
	Ausfuhr-/ Einfuhrüberschuß	409 a	410 a	443 a	550 a	578 a	546 a	631 a	662 a	608 a	758 a	761 c
Frischobst <sup>4)</sup>	Gesamtausfuhr	127	108	87	180	217	174	162	97	114	260	140
	Gesamteinfuhr	31	31	45	36	40	35	64	118	93	79	100
	Ausfuhr-/ Einfuhrüberschuß	96 a	77 a	42 a	144 a	177 a	139 a	98 a	21 b	21 a	181 a	40 c
Zitrusfrüchte <sup>4)</sup>	Gesamtausfuhr	1	2	2	2	2	2	2	4	5	7	6
	Gesamteinfuhr	159	175	216	212	243	259	291	290	313	290	349
	Ausfuhr-/ Einfuhrüberschuß	158 b	173 b	214 b	210 b	241 b	257 b	289 b	286 b	308 b	283 b	343 l
Trockenobst	Gesamtausfuhr	1	1	1	1	1	3	2	5	3	3	4
	Gesamteinfuhr	31	31	37	34	41	45	52	54	50	53	62
	Ausfuhr-/ Einfuhrüberschuß	30 b	30 b	36 b	33 b	40 b	42 b	50 b	49 b	47 b	50 b	58 l
Schalenobst und Edelkastanien	Gesamtausfuhr	—	—	—	—	—	—	1	1	1	—	1
	Gesamteinfuhr	8	7	8	7	8	10	11	9	11	11	13
	Ausfuhr-/ Einfuhrüberschuß	8 b	7 b	8 b	7 b	8 b	10 b	10 b	8 b	10 b	11 b	12 l
Blumenkohl	Gesamtausfuhr			7,4	8,8	16,1	10,1	8,3	8,5	4,0	8,6	6,7
	Gesamteinfuhr			16,6	15,2	19,2	17,0	13,0	13,3	12,5	21,3	24,0
	Ausfuhr-/ Einfuhrüberschuß			9,2 b	6,4 b	3,1 b	6,9 b	4,7 b	4,8 b	8,5 b	12,7 b	17,3 l

<sup>1)</sup> Ausfuhrüberschuß = a; Einfuhrüberschuß = b.

<sup>2)</sup> Ab 1962/63 wird Wermut und aromatisierter Wein mit 75 % des tatsächlichen Volumens berücksichtigt.

<sup>3)</sup> Einschl. Konserven.

<sup>4)</sup> Einschl. Konserven und Säfte.



**Statistiques générales d'approvisionnement en produits agricoles**

**D : Résultats détaillés**

UEBL/BLEU											Désignation	Produit
1955/56	1956/57	1957/58	1958/59	1959/60	1960/61	1961/62	1962/63	1963/64	1964/65	1965/66		

3. (suite) : Commerce extérieur et solde du commerce extérieur <sup>1)</sup>, en 1 000 t

b. (suite) : Autres produits d'origine végétale

.	—	—	—	—	—	—	—	—	—	—	—	Export total	Fécules de pommes
.	12	9	20	11	10	8	1	7	7	6	Import total	de terre	
.	12 <sup>b</sup>	9 <sup>b</sup>	20 <sup>b</sup>	11 <sup>b</sup>	10 <sup>b</sup>	8 <sup>b</sup>	1 <sup>b</sup>	7 <sup>b</sup>	7 <sup>b</sup>	6 <sup>b</sup>	Excédent		
											d'export/import		
110	92	85	140	75	147	111	98	61	129	142	Export total	Sucre	
62	57	69	46	147	46	25	29	92	41	40	Import total		
48 <sup>a</sup>	35 <sup>a</sup>	16 <sup>a</sup>	94 <sup>a</sup>	72 <sup>b</sup>	101 <sup>a</sup>	86 <sup>a</sup>	69 <sup>a</sup>	31 <sup>b</sup>	88 <sup>a</sup>	102 <sup>a</sup>	Excédent		
											d'export/import		
S	S	S	S	S	S	S	S	S	S	S	Export total	Glucose	
S	S	S	S	S	S	S	S	S	S	S	Import total		
.	.	.	.	.	.	.	.	.	.	.	Excédent		
											d'export/import		
—	—	—	—	—	0,0	0,0	0,0	0,0	0,0	0,0	Export total	Miel	
1,5	2,1	1,6	2,0	1,7	1,8	1,6	1,6	2,2	1,5	2,0	Import total		
1,5 <sup>b</sup>	2,1 <sup>b</sup>	1,6 <sup>b</sup>	2,0 <sup>b</sup>	1,7 <sup>b</sup>	1,8 <sup>b</sup>	1,6 <sup>b</sup>	1,6 <sup>b</sup>	2,2 <sup>b</sup>	1,5 <sup>b</sup>	2,0 <sup>b</sup>	Excédent		
											d'export/import		
58	43	30	38	60	46	48	90	100	111	134	Export total	Vin <sup>2)</sup>	
606	664	576	659	698	740	756	788	844	899	1 064	Import total		
548 <sup>b</sup>	621 <sup>b</sup>	546 <sup>b</sup>	621 <sup>b</sup>	638 <sup>b</sup>	694 <sup>b</sup>	708 <sup>b</sup>	698 <sup>b</sup>	744 <sup>b</sup>	788 <sup>b</sup>	930 <sup>b</sup>	Excédent		
											d'export/import		
60	76	73	86	80	102	142	179	205	234	213	Export total	Légumes <sup>3)</sup>	
60	69	67	69	113	80	74	84	90	89	112	Import total		
—	7 <sup>a</sup>	6 <sup>a</sup>	17 <sup>a</sup>	33 <sup>b</sup>	22 <sup>a</sup>	68 <sup>a</sup>	95 <sup>a</sup>	115 <sup>a</sup>	145 <sup>a</sup>	101 <sup>a</sup>	Excédent		
											d'export/import		
59	41	19	46	57	39	29	47	37	127	79	Export total	Fruits frais <sup>4)</sup>	
81	101	70	43	153	154	194	137	188	204	259	Import total		
22 <sup>b</sup>	60 <sup>b</sup>	51 <sup>b</sup>	3 <sup>a</sup>	96 <sup>b</sup>	115 <sup>b</sup>	165 <sup>b</sup>	90 <sup>b</sup>	151 <sup>b</sup>	77 <sup>b</sup>	180 <sup>b</sup>	Excédent		
											d'export/import		
1	—	2	1	7	6	8	6	5	9	8	Export total	Agrumes <sup>4)</sup>	
119	112	197	186	146	139	156	135	160	159	169	Import total		
118 <sup>b</sup>	112 <sup>b</sup>	195 <sup>b</sup>	185 <sup>b</sup>	139 <sup>b</sup>	133 <sup>b</sup>	148 <sup>b</sup>	129 <sup>b</sup>	155 <sup>b</sup>	150 <sup>b</sup>	161 <sup>b</sup>	Excédent		
											d'export/import		
—	—	—	—	—	—	2	3	2	1	5	Export total	Fruits séchés	
10	9	10	8	10	10	12	22	10	10	11	Import total		
10 <sup>b</sup>	9 <sup>b</sup>	10 <sup>b</sup>	8 <sup>b</sup>	10 <sup>b</sup>	10 <sup>b</sup>	10 <sup>b</sup>	19 <sup>b</sup>	8 <sup>b</sup>	9 <sup>b</sup>	6 <sup>b</sup>	Excédent		
											d'export/import		
—	—	—	—	—	—	—	—	—	—	—	Export total	Fruits à coque	
7	6	7	6	7	8	8	8	9	9	9	Import total	et châtaignes	
7 <sup>b</sup>	6 <sup>b</sup>	7 <sup>b</sup>	6 <sup>b</sup>	7 <sup>b</sup>	8 <sup>b</sup>	8 <sup>b</sup>	8 <sup>b</sup>	9 <sup>b</sup>	9 <sup>b</sup>	9 <sup>b</sup>	Excédent		
											d'export/import		
		6,3	6,8	7,7	5,9	8,3	12,0	8,5	10,3	12,9	Export total	Choux-fleurs	
		10,9	14,3	18,6	14,3	7,6	7,1	6,8	11,4	11,7	Import total		
		4,6 <sup>b</sup>	7,5 <sup>b</sup>	10,9 <sup>b</sup>	8,4 <sup>b</sup>	0,7 <sup>a</sup>	4,9 <sup>a</sup>	1,7 <sup>a</sup>	1,1 <sup>b</sup>	1,2 <sup>a</sup>	Excédent		
											d'export/import		

<sup>1)</sup> Excédent d'exportation = a; excédent d'importation = b.

<sup>2)</sup> A partir de 1962/63 les chiffres tiennent compte d'une réduction, à 75 % du volume réel, effectuée pour le vermouth et le vin aromatisé.

<sup>3)</sup> Y compris les conserves.

<sup>4)</sup> Y compris les conserves et les jus.

**Allgemeine Versorgungsberechnungen für landwirtschaftliche Erzeugnisse**

**D : Ausführliche Ergebnisse**

Erzeugnis	Bezeichnung	EWG/CEE <sup>1)</sup>									
		1955/56	1956/57	1957/58	1958/59	1959/60	1960/61	1961/62	1962/63	1963/64	1964/65

noch : 3. Außenhandel und Außenhandelsaldo <sup>2)</sup>, in 1 000 t

noch : b. Andere Erzeugnisse auf pflanzlicher Grundlage

Tomaten	Gesamtausfuhr			202,0	212,9	217,9	239,5	263,8	261,4	250,1	278,9	306,7
	Gesamteinfuhr			297,2	331,7	387,9	407,5	385,7	393,8	425,6	412,3	458,0
	Ausfuhr-/ Einfuhrüberschuß			95,2 b	118,8 b	170,0 b	168,0 b	121,9 b	132,4 b	175,5 b	133,4 b	151,3
Verarbeitete Tomaten	Gesamtausfuhr			808,6	893,9	780,2	1033,4	1 190,4	1 105,5	885,5	763,5	861,5
	Gesamteinfuhr			148,4	177,9	211,4	218,7	283,7	290,9	410,9	396,2	458,6
	Ausfuhr-/ Einfuhrüberschuß			660,2 a	716,0 a	568,8 a	814,7 a	906,7 a	814,6 a	474,6 a	367,3 a	402,9
Äpfel	Gesamtausfuhr			577,2	329,5	846,7	492,9	907,5	624,4	522,8	696,4	645,2
	Gesamteinfuhr			516,7	326,7	700,4	542,5	864,5	715,6	568,9	739,2	847,9
	Ausfuhr-/ Einfuhrüberschuß			60,5 a	2,8 a	146,3 a	49,6 b	43,0 a	91,2 b	46,1 b	42,8 b	202,7
Birnen	Gesamtausfuhr			83,9	141,1	181,5	174,2	195,6	198,9	221,1	246,1	188,0
	Gesamteinfuhr			72,7	112,6	152,9	140,1	170,0	184,6	195,0	235,3	203,1
	Ausfuhr-/ Einfuhrüberschuß			11,2 a	28,5 a	28,6 a	34,1 a	25,6 a	14,3 a	26,1 a	10,8 a	15,1
Pfirsiche	Gesamtausfuhr			106,0	113,3	225,2	221,2	242,1	206,4	269,6	277,1	273,1
	Gesamteinfuhr			81,5	93,3	186,1	167,3	204,0	179,1	218,8	235,3	232,7
	Ausfuhr-/ Einfuhrüberschuß			24,5 a	20,0 a	39,1 a	53,9 a	38,1 a	27,3 a	50,8 a	41,8 a	40,4
Verarbeitete Pfirsiche <sup>3)</sup>	Gesamtausfuhr			0,0	0,4	0,3	0,0	0,1	0,0	0,0	0,0	2,0
	Gesamteinfuhr			53,6	47,6	56,0	49,2	67,0	96,7	81,7	88,6	111,7
	Ausfuhr-/ Einfuhrüberschuß			53,6 b	47,2 b	55,7 b	49,2 b	66,9 b	96,7 b	81,7 b	88,6 b	109,7
Trauben	Gesamtausfuhr			110,5	183,5	155,4	200,0	188,1	254,1	187,3	246,2	261,1
	Gesamteinfuhr			142,0	195,9	179,2	185,0	227,4	261,0	214,5	267,3	296,0
	Ausfuhr-/ Einfuhrüberschuß			31,5 b	12,4 b	23,8 b	15,0 a	39,3 b	6,9 b	27,2 b	21,1 b	34,9

**c. Milch, Käse, Butter**

Trinkvollmilch	Gesamtausfuhr	53	66	74	91	138	168	183	160	172	190
	Gesamteinfuhr	3	5	9	8	62	45	61	59	66	53
	Ausfuhr-/ Einfuhrüberschuß	50 a	61 a	65 a	83 a	76 a	123 a	122 a	101 a	106 a	137 a
Trinkmagermilch	Gesamtausfuhr	32	26	10	21	19	40	35	26	24	22
	Gesamteinfuhr	33	23	10	21	19	39	27	17	19	18
	Ausfuhr-/ Einfuhrüberschuß	1 b	3 a	—	—	—	1 a	8 a	9 a	5 a	4 a
Sahne	Gesamtausfuhr	2	2	2	2	2	1	1	1	1	2
	Gesamteinfuhr	0	0	0	0	0	1	0	0	—	.
	Ausfuhr-/ Einfuhrüberschuß	2 a	2 a	2 a	2 a	2 a	—	1 a	1 a	1 a	.
Kondensmilch, voll und mager	Gesamtausfuhr	245	267	244	282	307	341	361	397	395	407
	Gesamteinfuhr	7	8	6	5	13	15	24	37	16	30
	Ausfuhr-/ Einfuhrüberschuß	238 a	259 a	238 a	277 a	294 a	326 a	337 a	360 a	379 a	377 a

<sup>1)</sup> Einschl. Intrahandel.

<sup>2)</sup> Ausfuhrüberschuß = a; Einfuhrüberschuß = b.

<sup>3)</sup> EWG : ohne Frankreich und Italien bis einschl. 1960/61; ohne Italien ab 1961/62.

**Statistiques générales d'approvisionnement en produits agricoles**

D : Résultats détaillés

Deutschland (BR)										Désignation	Produit
1955/56	1956/57	1957/58	1958/59	1959/60	1960/61	1961/62	1962/63	1963/64	1964/65		

3. (suite) : Commerce extérieur et solde du commerce extérieur <sup>2)</sup>, en 1 000 t

b. (suite) : Autres produits d'origine végétale

	0,0	0,0	0,0	0,0	0,1	0,1	0,9	0,1	0,1	Export total	Tomates
	180,2	187,3	205,8	218,2	232,9	219,3	210,6	217,6	258,2	Import total	
	180,2 b	187,3 b	205,8 b	218,2 b	232,8 b	219,2 b	209,2 b	217,5 b	258,1 b	Excédent	
										d'export/import	
	0,0	0,0	0,0	1,2	0,6	0,9	0,6	0,6	1,4	Export total	Tomates transformées
	74,5	93,3	114,1	117,9	164,2	164,0	189,8	199,8	246,0	Import total	
	74,5 b	93,3 b	114,1 b	116,7 b	163,6 b	163,1 b	189,2 b	199,2 b	244,6 b	Excédent	
										d'export/import	
	0,0	0,9	1,4	0,7	0,6	7,3	10,8	0,9	2,9	Export total	Pommes
	402,7	263,9	591,0	318,6	678,1	459,6	407,5	581,4	652,4	Import total	
	402,7 b	263,0 b	589,6 b	317,9 b	677,5 b	452,3 b	396,7 b	580,5 b	649,5 b	Excédent	
										d'export/import	
	0,0	0,0	0,2	0,4	0,1	0,1	0,2	0,2	0,1	Export total	Poires
	60,5	101,6	128,9	118,0	141,9	154,8	157,2	188,3	148,0	Import total	
	60,5 b	101,6 b	128,7 b	117,6 b	141,8 b	154,7 b	150,0 b	188,1 b	147,9 b	Excédent	
										d'export/import	
	0,0	0,0	0,0	0,0	0,0	0,0	0,0	0,0	0,0	Export total	Pêches
	74,7	86,5	175,0	157,9	187,4	162,8	201,1	209,0	205,5	Import total	
	74,7 b	86,5 b	175,0 b	157,9 b	187,4 b	162,8 b	201,1 b	209,0 b	205,5 b	Excédent	
										d'export/import	
	0,0	0,0	0,0	0,0	0,0	0,0	0,0	0,0	0,1	Export total	Pêches transformées <sup>3)</sup>
	32,0	23,9	35,8	36,6	57,8	83,9	65,5	72,5	91,9	Import total	
	32,0 b	23,9 b	35,8 b	36,6 b	57,8 b	83,9 b	65,5 b	72,5 b	91,8 b	Excédent	
										d'export/import	
	0,0	0,1	0,1	0,1	0,1	0,4	0,3	0,3	0,2	Export total	Raisins
	132,6	187,9	173,3	179,5	219,1	239,1	191,9	234,9	258,4	Import total	
	132,6 b	187,8 b	173,2 b	179,4 b	219,0 b	238,7 b	191,6 b	234,6 b	258,2 b	Excédent	
										d'export/import	

c. Lait, fromage, beurre

—	0	0	10	1	2	4	3	2	3	Export total	Lait entier
2	4	7	7	54	43	55	52	47	45	Import total	
2 b	4 b	7 b	3 a	53 b	41 b	51 b	49 b	45 b	42 b	Excédent	
										d'export/import	
—	—	—	—	13	31	28	20	16	13	Export total	Lait écrémé
—	—	—	—	—	0	0	0	0	0	Import total	
—	—	—	—	13 a	31 a	28 a	20 a	16 a	13 a	Excédent	
										d'export/import	
—	—	—	—	—	—	—	—	—	—	Export total	Crème
—	—	—	—	—	—	—	—	—	—	Import total	
—	—	—	—	—	—	—	—	—	—	Excédent	
										d'export/import	
0	0	0	0	0	0	0	1	0	3	Export total	Lait concentré,
0	0	0	0	6	6	7	6	7	16	Import total	entier et écrémé
—	—	—	—	6 b	6 b	7 b	5 b	7 b	13 b	Excédent	
										d'export/import	

<sup>1)</sup> Y compris le commerce intra-CEE.

<sup>2)</sup> Excédent d'exportation = a; excédent d'importation = b.

<sup>3)</sup> CEE : sans la France et l'Italie jusqu'en 1960/61; sans l'Italie à partir de 1961/62.

**Allgemeine Versorgungsberechnungen für landwirtschaftliche Erzeugnisse**

**D : Ausführliche Ergebnisse**

Erzeugnis	Bezeichnung	France										
		1955/56	1956/57	1957/58	1958/59	1959/60	1960/61	1961/62	1962/63	1963/64	1964/65	1965/66

noch : 3. Außenhandel und Außenhandelsaldo <sup>1)</sup>, in 1 000 t

noch : b. Andere Erzeugnisse auf pflanzlicher Grundlage

Tomaten <sup>2)</sup>	Gesamtausfuhr			1,7	3,6	5,7	12,0	4,0	4,4	4,7	3,4	2,8
	Gesamteinfuhr			111,1	137,7	172,6	177,9	139,7	165,1	202,1	182,6	186,7
	Ausfuhr-/			109,4 b	134,1 b	166,9 b	165,9 b	135,7 b	160,7 b	197,4 b	179,2 b	183,9 b
	Einfuhrüberschuß											
Verarbeitete Tomaten <sup>2)</sup>	Gesamtausfuhr			56,2	66,4	30,4	58,8	34,3	59,6	42,0	34,7	28,2
	Gesamteinfuhr			11,0	10,9	13,9	17,0	31,4	29,8	112,0	87,5	65,6
	Ausfuhr-/			45,2 a	55,5 a	16,5 a	41,8 a	2,9 a	29,8 a	70,0 b	52,8 b	37,4 b
	Einfuhrüberschuß											
Äpfel <sup>2)</sup>	Gesamtausfuhr			4,2	10,2	10,4	21,1	26,2	39,8	34,1	36,3	111,3
	Gesamteinfuhr			50,3	30,4	61,0	192,4	95,7	158,7	79,7	105,5	115,9
	Ausfuhr-/			46,1 b	20,2 b	50,6 b	171,3 b	69,5 b	118,9 b	45,6 b	69,2 b	4,6 b
	Einfuhrüberschuß											
Birnen <sup>2)</sup>	Gesamtausfuhr			2,6	5,8	4,3	13,8	7,9	7,7	24,0	13,5	32,4
	Gesamteinfuhr			0,6	0,2	11,4	5,2	10,3	14,7	19,6	32,8	31,8
	Ausfuhr-/			2,0 a	5,6 a	7,1 b	8,6 a	2,4 b	7,0 b	4,4 a	19,3 b	0,6 a
	Einfuhrüberschuß											
Pfirsiche <sup>2)</sup>	Gesamtausfuhr			2,7	0,4	2,5	4,0	5,6	2,7	19,5	6,9	48,5
	Gesamteinfuhr			1,6	2,3	2,0	2,2	3,8	5,7	0,1	8,0	2,2
	Ausfuhr-/			1,1 a	1,9 b	0,5 a	1,8 a	1,8 a	3,0 b	19,4 a	1,1 b	46,3 a
	Einfuhrüberschuß											
Verarbeitete Pfirsiche <sup>2)</sup>	Gesamtausfuhr			.	.	.	.	0,0	0,0	0,0	0,0	0,0
	Gesamteinfuhr			.	.	.	.	0,0	0,0	2,5	1,3	1,5
	Ausfuhr-/			.	.	.	.	—	—	2,5 b	1,3 b	1,5 b
	Einfuhrüberschuß											
Trauben <sup>2)</sup>	Gesamtausfuhr			9,9	9,2	30,5	43,4	14,7	63,4	21,3	28,6	41,2
	Gesamteinfuhr			8,9	7,2	5,0	4,2	6,1	5,4	6,4	9,1	5,9
	Ausfuhr-/			1,0 a	2,0 a	25,5 a	39,2 a	8,6 a	58,0 a	14,9 a	19,5 a	35,3 a
	Einfuhrüberschuß											

**c. Milch, Käse, Butter**

Trinkvollmilch	Gesamtausfuhr	5	12	15	16	64	96	97	76	96	105
	Gesamteinfuhr	—	—	—	—	8	—	1	—	—	1
	Ausfuhr-/	5 a	12 a	15 a	16 a	56 a	96 a	96 a	76 a	96 a	104 a
	Einfuhrüberschuß										
Trinkmagermilch	Gesamtausfuhr	—	—	—	—	1	1	1	—	2	2
	Gesamteinfuhr	—	—	—	—	13	31	27	17	18	16
	Ausfuhr-/	—	—	—	—	12 b	30 b	26 b	17 b	16 b	14 b
	Einfuhrüberschuß										
Sahne	Gesamtausfuhr	—	—	—	—	—	—	—	—	—	1
	Gesamteinfuhr	—	—	—	—	—	—	—	—	—	—
	Ausfuhr-/	—	—	—	—	—	—	—	—	—	1 a
	Einfuhrüberschuß										
Kondensmilch, voll und mager	Gesamtausfuhr	5	17	27	29	33	41	44	47	57	66
	Gesamteinfuhr	—	1	1	1	3	1	—	—	2	8
	Ausfuhr-/	5 a	16 a	26 a	28 a	30 a	40 a	44 a	47 a	55 a	58 a
	Einfuhrüberschuß										

<sup>1)</sup> Ausfuhrüberschuß = a; Einfuhrüberschuß = b.

<sup>2)</sup> Frankreich : nach Kalenderjahren (1957/58 = 1957; 1958/59 = 1958, usw.).

**Statistiques générales d'approvisionnement en produits agricoles**  
D : Résultats détaillés

Italia										Désignation	Produit
1955/56	1956/57	1957/58	1958/59	1959/60	1960/61	1961/62	1962/63	1963/64	1964/65		

3. (suite) : Commerce extérieur et solde du commerce extérieur <sup>1)</sup>, en 1 000 t

b. (suite) : Autres produits d'origine végétale

	75,0	76,2	58,7	64,7	72,4	64,6	48,1	35,5	33,6	Export total	Tomates <sup>2)</sup>
	1,5	2,9	3,3	2,9	5,4	2,9	5,1	4,0	4,8	Import total	
	73,5 <sub>a</sub>	73,3 <sub>a</sub>	55,4 <sub>a</sub>	61,8 <sub>a</sub>	67,0 <sub>a</sub>	61,7 <sub>a</sub>	43,0 <sub>a</sub>	31,5 <sub>a</sub>	28,8 <sub>a</sub>	Excédent d'export/import	
	748,4	824,5	746,5	971,2	1 153,3	1 042,9	840,4	726,0	829,7	Export total	Tomates transformées <sup>2)</sup>
	1,4	0,0	2,8	0,1	0,0	0,0	0,2	7,2	13,9	Import total	
	747,0 <sub>a</sub>	824,5 <sub>a</sub>	743,7 <sub>a</sub>	971,1 <sub>a</sub>	1 153,3 <sub>a</sub>	1 042,9 <sub>a</sub>	840,2 <sub>a</sub>	718,8 <sub>a</sub>	815,8 <sub>a</sub>	Excédent d'export/import	
	502,5	236,6	688,8	385,1	809,7	527,1	433,0	472,7	439,8	Export total	Pommes <sup>2)</sup>
	0,1	0,1	0,0	0,1	0,0	0,0	0,1	0,0	1,2	Import total	
	502,4 <sub>a</sub>	236,5 <sub>a</sub>	688,8 <sub>a</sub>	385,0 <sub>a</sub>	809,7 <sub>a</sub>	527,1 <sub>a</sub>	432,9 <sub>a</sub>	472,7 <sub>a</sub>	438,6 <sub>a</sub>	Excédent d'export/import	
	68,2	77,6	103,2	106,1	130,6	160,2	151,9	162,9	130,0	Export total	Poires <sup>2)</sup>
	0,1	0,2	0,0	0,1	0,0	0,2	0,2	0,6	0,7	Import total	
	68,1 <sub>a</sub>	77,4 <sub>a</sub>	103,2 <sub>a</sub>	106,0 <sub>a</sub>	130,6 <sub>a</sub>	160,0 <sub>a</sub>	151,7 <sub>a</sub>	162,3 <sub>a</sub>	129,3 <sub>a</sub>	Excédent d'export/import	
	103,3	112,9	222,6	216,8	236,3	202,4	250,0	268,6	224,4	Export total	Pêches <sup>2)</sup>
	0,0	0,0	0,0	0,0	0,0	0,0	0,1	0,1	0,1	Import total	
	103,3 <sub>a</sub>	112,9 <sub>a</sub>	222,6 <sub>a</sub>	216,8 <sub>a</sub>	236,3 <sub>a</sub>	202,4 <sub>a</sub>	249,9 <sub>a</sub>	268,5 <sub>a</sub>	224,3 <sub>a</sub>	Excédent d'export/import	
	.	.	.	.	.	.	.	0,5	1,9	Export total	Pêches transformées <sup>2)</sup>
	.	.	.	.	.	.	.	0,5	0,8	Import total	
	.	.	.	.	.	.	.	—	1,1 <sub>a</sub>	Excédent d'export/import	
	96,6	170,7	121,0	152,6	170,0	185,4	162,2	213,4	215,9	Export total	Raisins <sup>2)</sup>
	0,1	0,1	0,2	0,2	0,3	0,2	0,6	1,0	2,3	Import total	
	96,5 <sub>a</sub>	170,6 <sub>a</sub>	120,8 <sub>a</sub>	152,4 <sub>a</sub>	169,7 <sub>a</sub>	185,2 <sub>a</sub>	161,6 <sub>a</sub>	212,4 <sub>a</sub>	213,6 <sub>a</sub>	Excédent d'export/import	

c. Lait, fromage, beurre

0	0	0	0	0	0	0	0	0	0	Export total	Lait entier
1	1	2	1	0	2	4	6	7	6	Import total	
1 <sub>b</sub>	1 <sub>b</sub>	2 <sub>b</sub>	1 <sub>b</sub>	—	2 <sub>b</sub>	4 <sub>b</sub>	6 <sub>b</sub>	7 <sub>b</sub>	6 <sub>b</sub>	Excédent d'export/import	
—	—	—	—	—	—	—	—	—	—	Export total	Lait écrémé
—	—	—	—	—	—	—	—	—	—	Import total	
—	—	—	—	—	—	—	—	—	—	Excédent d'export/import	
—	—	—	—	—	—	—	—	0	—	Export total	Crème
—	—	—	—	—	—	—	—	—	.	Import total	
—	—	—	—	—	—	—	—	0 <sub>a</sub>	.	Excédent d'export/import	
—	0	0	0	0	0	0	0	0	0	Export total	Lait concentré, entier et écrémé
0	1	0	0	1	6	14	16	3	2	Import total	
0 <sub>b</sub>	1 <sub>b</sub>	—	—	1 <sub>b</sub>	6 <sub>b</sub>	14 <sub>b</sub>	16 <sub>b</sub>	3 <sub>b</sub>	2 <sub>b</sub>	Excédent d'export/import	

<sup>1)</sup> Excédent d'exportation = a; excédent d'importation = b.

<sup>2)</sup> France : par années civiles (1957/58 = 1957; 1958/59 = 1958, etc.).

**Allgemeine Versorgungsberechnungen für landwirtschaftliche Erzeugnisse**

**D : Ausführliche Ergebnisse**

Erzeugnis	Bezeichnung	Niederland									
		1955/56	1956/57	1957/58	1958/59	1959/60	1960/61	1961/62	1962/63	1963/64	1964/65

noch : 3. Außenhandel und Außenhandelsaldo <sup>1)</sup>, in 1 000 t

noch : b. Andere Erzeugnisse auf pflanzlicher Grundlage

Tomaten	Gesamtausfuhr			125,1	132,9	153,2	162,5	185,6	188,1	188,4	228,2	262,0
	Gesamteinfuhr			0,5	0,5	0,7	0,9	1,5	1,7	1,7	2,3	2,4
	Ausfuhr-/ Einfuhrüberschuß			124,6 a	132,4 a	152,5 a	161,6 a	184,1 a	186,4 a	186,7 a	225,9 a	259,6
Verarbeitete Tomaten	Gesamtausfuhr			1,8	1,2	1,2	0,6	0,6	0,6	0,6	0,6	0,3
	Gesamteinfuhr			14,4	19,8	27,0	26,4	31,8	35,4	39,6	37,2	45,6
	Ausfuhr-/ Einfuhrüberschuß			12,6 b	18,6 b	25,8 b	25,8 b	31,2 b	34,8 b	39,0 b	36,6 b	45,3
Äpfel	Gesamtausfuhr			56,0	68,7	122,5	75,6	61,9	29,7	33,5	145,7	64,7
	Gesamteinfuhr			19,6	12,6	18,6	9,4	30,8	60,6	37,3	15,3	25,9
	Ausfuhr-/ Einfuhrüberschuß			36,4 a	56,1 a	103,9 a	66,2 a	31,1 a	30,9 b	3,8 b	130,4 a	38,8
Birnen	Gesamtausfuhr			10,0	40,0	54,9	44,7	51,0	18,6	36,6	48,0	22,4
	Gesamteinfuhr			2,3	1,3	2,1	1,2	1,9	5,3	4,5	4,3	5,7
	Ausfuhr-/ Einfuhrüberschuß			7,7 a	38,7 a	52,8 a	43,5 a	49,1 a	13,3 a	32,1 a	43,7 a	16,7
Pflirsiche	Gesamtausfuhr			0,0	0,0	0,0	0,0	0,0	0,0	0,0	0,0	0,0
	Gesamteinfuhr			0,1	0,1	1,0	1,7	2,3	2,8	4,2	5,0	5,1
	Ausfuhr-/ Einfuhrüberschuß			0,1 b	0,1 b	1,0 b	1,7 b	2,3 b	2,8 b	4,2 b	5,0 b	5,1
Verarbeitete Pflirsiche	Gesamtausfuhr			—	—	—	—	—	—	—	—	0,0
	Gesamteinfuhr			1,5	2,3	2,7	3,5	4,5	6,6	7,2	8,6	10,7
	Ausfuhr-/ Einfuhrüberschuß			1,5 b	2,3 b	2,7 b	3,5 b	4,5 b	6,6 b	7,2 b	8,6 b	10,7
Trauben	Gesamtausfuhr			2,6	2,2	2,4	2,3	1,7	1,8	1,3	1,3	1,4
	Gesamteinfuhr			0,1	0,1	0,3	0,4	1,1	5,6	4,7	7,6	10,9
	Ausfuhr-/ Einfuhrüberschuß			2,5 a	2,1 a	2,1 a	1,9 a	0,6 a	3,8 b	3,4 b	6,3 b	9,5

**c. Milch, Käse, Butter**

Trinkvollmilch	Gesamtausfuhr	48	54	59	65	73	70	82	81	74	72
	Gesamteinfuhr	—	—	—	—	0	—	—	—	—	—
	Ausfuhr-/ Einfuhrüberschuß	48 a	54 a	59 a	65 a	73 a	70 a	82 a	81 a	74 a	72 a
Trinkmagermilch	Gesamtausfuhr	—	—	—	—	—	—	—	—	—	—
	Gesamteinfuhr	33	23	9	20	5	8	—	—	1	2
	Ausfuhr-/ Einfuhrüberschuß	33 b	23 b	9 b	20 b	5 b	8 b	—	—	1 b	2 b
Sahne	Gesamtausfuhr	2	2	2	2	2	1	1	1	1	1
	Gesamteinfuhr	—	—	—	—	—	—	—	—	—	—
	Ausfuhr-/ Einfuhrüberschuß	2 a	2 a	2 a	2 a	2 a	1 a	1 a	1 a	1 a	1 a
Kondensmilch, voll und mager	Gesamtausfuhr	240	250	217	252	274	300	316	340	334	335
	Gesamteinfuhr	—	—	—	—	—	—	—	—	—	—
	Ausfuhr-/ Einfuhrüberschuß	240 a	250 a	217 a	252 a	274 a	300 a	316 a	340 a	334 a	335 a

<sup>1)</sup> Ausfuhrüberschuß = a; Einfuhrüberschuß = b.

**Statistiques générales d'approvisionnement en produits agricoles**

D : Résultats détaillés

UEBL/BLEU										Désignation	Produit
1955/56	1956/57	1957/58	1958/59	1959/60	1960/61	1961/62	1962/63	1963/64	1964/65		

3. (suite) : Commerce extérieur et solde du commerce extérieur <sup>1)</sup>, en 1 000 t

b. (suite) : Autres produits d'origine végétale

		0,2	0,2	0,3	0,3	1,7	4,2	8,0	11,7	8,2	Export total	Tomates
		3,9	3,3	5,5	7,6	6,2	4,8	6,1	5,8	5,9	Import total	
		3,7 <sub>b</sub>	3,1 <sub>b</sub>	5,2 <sub>b</sub>	7,3 <sub>b</sub>	4,5 <sub>b</sub>	0,6 <sub>b</sub>	1,9 <sub>a</sub>	5,9 <sub>a</sub>	2,3 <sub>a</sub>	Excédent d'export/import	
		2,2	1,8	2,1	1,6	1,6	1,5	1,9	1,6	1,9	Export total	Tomates transformées
		47,1	53,9	53,6	57,3	56,3	61,7	69,3	64,5	87,5	Import total	
		44,9 <sub>b</sub>	52,1 <sub>b</sub>	51,5 <sub>b</sub>	55,7 <sub>b</sub>	54,7 <sub>b</sub>	60,2 <sub>b</sub>	67,4 <sub>b</sub>	62,9 <sub>b</sub>	85,6 <sub>b</sub>	Excédent d'export/import	
		14,5	13,1	23,6	10,4	9,1	20,5	11,4	40,8	26,5	Export total	Pommes
		44,0	19,7	29,8	22,0	59,9	36,7	44,3	37,0	52,5	Import total	
		29,5 <sub>b</sub>	6,6 <sub>b</sub>	6,2 <sub>b</sub>	11,6 <sub>b</sub>	50,8 <sub>b</sub>	16,2 <sub>b</sub>	32,9 <sub>b</sub>	3,8 <sub>a</sub>	26,0 <sub>b</sub>	Excédent d'export/import	
		3,1	17,7	18,9	9,2	6,0	12,3	8,4	21,5	3,1	Export total	Poires
		9,2	9,3	10,5	15,6	15,9	9,6	13,5	9,3	16,9	Import total	
		6,1 <sub>b</sub>	8,4 <sub>a</sub>	8,4 <sub>a</sub>	6,4 <sub>b</sub>	9,9 <sub>b</sub>	2,7 <sub>a</sub>	5,1 <sub>b</sub>	12,2 <sub>a</sub>	13,8 <sub>b</sub>	Excédent d'export/import	
		0,0	0,0	0,1	0,4	0,2	1,3	0,1	1,6	0,2	Export total	Pêches
		5,1	4,4	8,1	5,5	10,5	7,8	13,3	13,2	19,8	Import total	
		5,1 <sub>b</sub>	4,4 <sub>b</sub>	8,0 <sub>b</sub>	5,1 <sub>b</sub>	10,3 <sub>b</sub>	6,5 <sub>b</sub>	13,2 <sub>b</sub>	11,6 <sub>b</sub>	19,6 <sub>b</sub>	Excédent d'export/import	
		0,0	0,4	0,3	0,0	0,1	0,0	0,0	0,0	0,0	Export total	Pêches transformées
		20,1	21,4	17,5	9,1	4,7	6,2	6,5	6,2	6,8	Import total	
		20,1 <sub>b</sub>	21,0 <sub>b</sub>	17,2 <sub>b</sub>	9,1 <sub>b</sub>	4,6 <sub>b</sub>	6,2 <sub>b</sub>	6,5 <sub>b</sub>	6,2 <sub>b</sub>	6,8 <sub>b</sub>	Excédent d'export/import	
		1,4	1,3	1,4	1,6	1,6	3,1	2,2	2,6	2,4	Export total	Raisins
		0,3	0,6	0,4	0,7	0,8	10,7	10,9	14,7	18,5	Import total	
		1,1 <sub>a</sub>	0,7 <sub>a</sub>	1,0 <sub>a</sub>	0,9 <sub>a</sub>	0,8 <sub>a</sub>	7,6 <sub>b</sub>	8,7 <sub>b</sub>	12,1 <sub>b</sub>	16,1 <sub>b</sub>	Excédent d'export/import	

c. Lait, fromage, beurre

—	—	—	—	—	—	0	—	0	10	Export total	Lait entier
—	—	—	—	—	0	1	1	12	1	Import total	
—	—	—	—	—	0 <sub>b</sub>	1 <sub>b</sub>	1 <sub>b</sub>	12 <sub>b</sub>	9 <sub>a</sub>	Excédent d'export/import	
32	26	10	21	5	8	6	6	6	7	Export total	Lait écrémé
0	0	1	1	1	—	—	—	0	—	Import total	
32 <sub>a</sub>	26 <sub>a</sub>	9 <sub>a</sub>	20 <sub>a</sub>	4 <sub>a</sub>	8 <sub>a</sub>	6 <sub>a</sub>	6 <sub>a</sub>	6 <sub>a</sub>	7 <sub>a</sub>	Excédent d'export/import	
—	—	—	—	—	0	0	0	—	—	Export total	Crème
0	0	0	0	0	1	0	0	—	—	Import total	
0 <sub>b</sub>	0 <sub>b</sub>	0 <sub>b</sub>	0 <sub>b</sub>	0 <sub>b</sub>	1 <sub>b</sub>	—	—	—	—	Excédent d'export/import	
0	0	0	1	0	0	1	9	4	3	Export total	Lait concentré, entier et écrémé
7	6	5	4	3	2	3	15	4	4	Import total	
7 <sub>b</sub>	6 <sub>b</sub>	5 <sub>b</sub>	3 <sub>b</sub>	3 <sub>b</sub>	2 <sub>b</sub>	2 <sub>b</sub>	6 <sub>b</sub>	—	1 <sub>b</sub>	Excédent d'export/import	

<sup>1)</sup> Excédent d'exportation = a; excédent d'importation = b.

**Allgemeine Versorgungsberechnungen für landwirtschaftliche Erzeugnisse**  
D : Ausführliche Ergebnisse

Erzeugnis	Bezeichnung	EWG/CEE <sup>1)</sup>										
		1955/56	1956/57	1957/58	1958/59	1959/60	1960/61	1961/62	1962/63	1963/64	1964/65	1965/66

noch : 3. Außenhandel und Außenhandelsaldo <sup>2)</sup>, in 1 000 t

noch : c. Milch, Käse, Butter

Trockenvollmilch <sup>3)</sup>	Gesamtausfuhr	30	35	34	40	48	.	.	.	.	.
	Gesamteinfuhr	14	14	17	20	17	.	.	.	.	.
	Ausfuhr-/ Einfuhrüberschuß	16 a	21 a	17 a	20 a	31 a	.	.	.	.	.
	Gesamtausfuhr	19	18	18	24	28	104	122	116	183	225
Trockenmagermilch <sup>3)</sup>	Gesamteinfuhr	14	27	36	34	64	56	53	64	180	238
	Ausfuhr-/ Einfuhrüberschuß	5 a	9 b	18 b	10 b	36 b	48 a	69 a	52 a	3 a	13 b
	Gesamtausfuhr	132	142	149	161	168	183	190	197	218	224
	Gesamteinfuhr	130	146	162	181	184	193	210	224	257	250
Käse	Ausfuhr-/ Einfuhrüberschuß	2 a	4 b	13 b	20 b	16 b	10 b	20 b	27 b	39 b	26 b
	Gesamtausfuhr	39	38	42	44	46	68	70	73	53	62
	Gesamteinfuhr	46	60	40	17	58	26	44	58	62	62
	Ausfuhr-/ Einfuhrüberschuß	7 b	22 b	2 a	27 a	12 b	42 a	26 a	15 a	9 b	—

**d. Fleisch (Schlachtgewicht ohne Fette)**

Rindfleisch	Gesamtausfuhr	80,3	64,2	81,8	95,7	142,9	(182,0)	(254,8)	(231,7)	.	147,0
	Gesamteinfuhr	244,1	397,3	359,2	358,3	434,5	(393,7)	(372,4)	(497,7)	.	640,8
	Ausfuhr-/ Einfuhrüberschuß	163,8 b	333,1 b	277,4 b	262,6 b	291,6 b	(211,7) b	(117,6) b	(266,0) b	.	493,8 b
	Gesamtausfuhr	5,2	9,8	12,0	11,7	19,5	(27,6)	(27,6)	(33,1)	.	68,2
Kalbfleisch <sup>4)</sup>	Gesamteinfuhr	0,5	0,5	0,6	0,8	8,6	(27,4)	(44,9)	(64,6)	.	131,7
	Ausfuhr-/ Einfuhrüberschuß	4,7 a	9,3 a	11,4 a	10,9 a	10,9 a	(0,2) a	(17,3) b	(31,5) b	.	63,5 b
	Gesamtausfuhr	85,5	74,0	93,8	107,4	162,4	209,6	282,4	264,8	253,3	215,2
	Gesamteinfuhr	244,6	397,8	359,8	359,1	443,1	421,1	424,3	562,3	778,1	772,5
Rind- und Kalbfleisch zusammen	Ausfuhr-/ Einfuhrüberschuß	159,1 b	323,8 b	266,0 b	251,7 b	280,7 b	211,5 b	141,9 b	297,5 b	524,8 b	557,3 b
	Gesamtausfuhr	146,0	138,1	135,5	133,2	165,1	239,2	193,2	214,0	223,1	276,9
	Gesamteinfuhr	76,6	117,5	139,1	165,6	191,5	221,8	117,1	187,3	301,2	241,3
	Ausfuhr-/ Einfuhrüberschuß	69,4 a	20,6 a	3,6 b	32,4 b	26,4 b	17,4 a	76,1 a	26,7 a	78,1 b	35,6 a
Schaf- und Ziegenfleisch <sup>5)</sup>	Gesamtausfuhr	5,3	5,7	5,0	4,9	7,4	10,0	7,6	8,1	7,4	11,2
	Gesamteinfuhr	12,2	13,9	10,2	10,2	9,9	11,8	11,5	19,1	26,9	33,8
	Ausfuhr-/ Einfuhrüberschuß	6,9 b	8,2 b	5,2 b	5,3 b	2,5 b	1,8 b	3,9 b	11,0 b	19,5 b	22,6 b
	Gesamtausfuhr	—	—	—	0,3	2,5	10,4	9,8	13,8	16,9	17,4
Pferdefleisch	Gesamteinfuhr	30,3	43,2	38,8	50,5	75,6	80,4	91,8	91,8	100,2	109,2
	Ausfuhr-/ Einfuhrüberschuß	30,3 b	43,2 b	38,8 b	50,2 b	73,1 b	70,0 b	82,0 b	78,0 b	83,3 b	91,8 b

<sup>1)</sup> Einschl. Intrahandel.

<sup>2)</sup> Ausfuhrüberschuß = a; Einfuhrüberschuß = b.

<sup>3)</sup> Ab 1960/61 sind die Angaben für Trockenvollmilch unter Trockenmagermilch aufgeführt. Soweit vorhanden sind die Zahlen für Trockenvollmilch nur als Hinweis angegeben.

<sup>4)</sup> EWG : bis einschl. 1959/60 beziehen sich die Ausfuhr nur auf die Niederlande, während sich die Einfuhr hauptsächlich auf Italien und die Niederlande beziehen; v. 1960/61 bis einschl. 1962/63 beziehen sich die Ausfuhr hauptsächlich auf Frankreich und die Niederlande, die Einfuhr hauptsächlich auf Frankreich und Italien.

<sup>5)</sup> Deutschland (BR) : bis 1962/63 einschl. ohne Ziegenfleisch.



**Statistiques générales d'approvisionnement en produits agricoles**

D : Résultats détaillés

Deutschland (BR)										Désignation	Produit
1955/56	1956/57	1957/58	1958/59	1959/60	1960/61	1961/62	1962/63	1963/64	1964/65		

3. (suite) : Commerce extérieur et solde du commerce extérieur <sup>2)</sup>, en 1 000 t

c. (suite) : Lait, fromage, beurre

0	0	0	0	0	1	1	—	3	1	Export total	Lait entier
8	11	14	17	16	14	17	14	13	17	Import total	en poudre <sup>3)</sup>
8b	11b	14b	17b	16b	13b	16b	14b	10b	16b	Excédent d'export/import	
1	2	0	0	0	5	1	2	7	15	Export total	Lait écrémé
1	1	0	11	14	16	22	20	17	29	Import total	en poudre <sup>3)</sup>
—	1a	—	11b	14b	11b	21b	18b	10b	14b	Excédent d'export/import	
7	7	7	8	10	12	16	17	20	25	Export total	Fromage
68	78	89	102	95	105	112	121	131	127	Import total	
61b	71b	82b	94b	85b	93b	96b	104b	111b	102b	Excédent d'export/import	
1	1	0	0	0	—	0	0	—	5	Export total	Beurre
22	38	22	2	36	7	30	27	21	9	Import total	
21b	37b	22b	2b	36b	7b	30b	27b	21b	4b	Excédent d'export/import	

d. Viande (poids en carcasse sans graisses)

(5,7)	(16,5)	(26,0)	(25,9)	(39,1)	(24,0)	(19,7)	(51,5)	(14,2)	9,6	Export total	Viande de bœuf
(35,2)	(168,0)	(121,0)	(164,1)	(154,8)	(178,3)	(205,1)	(180,8)	(197,3)	222,4	Import total	
(129,5)b	(151,5)b	(95,0)b	(138,2)b	(115,7)b	(154,3)b	(185,4)b	(129,3)b	(183,1)b	212,8b	Excédent d'export/import	
.	.	.	.	.	.	.	.	.	5,2	Export total	Viande de veau <sup>4)</sup>
.	.	.	.	4,9	7,9	(16,1)	10,8	6,2	4,5	Import total	
.	.	.	.	.	.	.	.	.	0,7a	Excédent d'export/import	
5,7	16,5	26,0	25,9	39,1	24,0	19,7	51,5	14,2	14,8	Export total	Viande bovine
135,2	168,0	121,0	164,1	159,7	186,2	221,2	191,6	203,5	226,9	Import total	
129,5b	151,5b	95,0b	138,2b	120,6b	162,2b	201,5b	140,1b	189,3b	212,1b	Excédent d'export/import	
8,7	6,8	7,0	6,9	5,9	10,0	10,5	6,1	10,0	18,2	Export total	Viande porcine
44,7	97,8	72,6	116,6	131,4	137,6	113,3	84,0	61,7	65,8	Import total	
36,0b	91,0b	65,6b	109,7b	125,5b	127,6b	102,8b	77,9b	51,7b	47,6b	Excédent d'export/import	
1,0	1,0	0,3	—	0,1	0,1	0,2	0,7	1,0	1,2	Export total	Viande de mouton et de chèvre <sup>5)</sup>
0,6	1,5	0,5	—	0,7	0,7	1,1	1,9	2,7	2,5	Import total	
0,4a	0,5b	0,2b	—	0,6b	0,6b	0,9b	1,2b	1,7b	1,3b	Excédent d'export/import	
—	—	—	—	0,1	8,8	7,7	10,4	12,0	12,0	Export total	Viande chevaline
—	—	—	—	0,9	1,6	0,0	0,0	—	0,0	Import total	
—	—	—	—	0,8b	7,2a	7,7a	10,4a	12,0a	12,0a	Excédent d'export/import	

<sup>1)</sup> Y compris le commerce intra-CEE.

<sup>2)</sup> Excédent d'exportation = a; excédent d'importation = b.

<sup>3)</sup> A partir de 1960/61, les données pour le lait entier en poudre figurent sous le lait écrémé en poudre. Les données concernant le lait entier en poudre n'ont été reprises qu'à titre indicatif dans la mesure où elles étaient disponibles.

<sup>4)</sup> CEE : jusqu'en 1959/60, les exportations ne concernent que les Pays-Bas tandis que les importations concernent principalement l'Italie et les Pays-Bas; de 1960/61 à 1962/63, les exportations concernent principalement la France et les Pays-Bas, les importations principalement la France et l'Italie.

<sup>5)</sup> Allemagne (RF) : jusqu'en 1962/63 sans la viande de chèvre.

## Allgemeine Versorgungsberechnungen für landwirtschaftliche Erzeugnisse

D : Ausführliche Ergebnisse

Erzeugnis	Bezeichnung	France										
		1955/56	1956/57	1957/58	1958/59	1959/60	1960/61	1961/62	1962/63	1963/64	1964/65	1965/66

noch : 3. Außenhandel und Außenhandelsaldo <sup>1)</sup>, in 1 000 t

noch : c. Milch, Käse, Butter

Trockenvollmilch <sup>2)</sup>	Gesamtausfuhr	1	2	5	4	4	8	9	10	11	13
	Gesamteinfuhr	6	3	3	3	1	3	3	4	4	11
	Ausfuhr-/ Einfuhrüberschuß	5 b	1 b	2 a	1 a	3 a	5 a	6 a	6 a	7 a	2 a
	Trockenmagermilch <sup>2)</sup>										
Trockenmagermilch <sup>2)</sup>	Gesamtausfuhr	—	—	—	3	10	46	69	66	129	94
	Gesamteinfuhr	—	—	—	—	2	3	3	9	4	26
	Ausfuhr-/ Einfuhrüberschuß	—	—	—	3 a	8 a	43 a	66 a	57 a	125 a	68 a
	Käse	Gesamtausfuhr	12	24	27	28	28	36	38	37	56
Gesamteinfuhr		10	12	11	11	20	11	14	18	17	25
Ausfuhr-/ Einfuhrüberschuß		2 a	12 a	16 a	17 a	8 a	25 a	24 a	19 a	39 a	33 a
Butter		Gesamtausfuhr	5	5	9	11	9	33	34	27	37
	Gesamteinfuhr	12	6	—	3	11	—	—	2	—	15
	Ausfuhr-/ Einfuhrüberschuß	7 b	1 b	9 a	8 a	2 b	33 a	34 a	25 a	37 a	6 a

### d. Fleisch (Schlachtgewicht ohne Fette)

Rindfleisch	Gesamtausfuhr	47,0	18,5	25,4	31,7	61,6	123,4	207,0	125,5	.	104,7
	Gesamteinfuhr	10,3	68,3	29,6	32,9	35,7	16,2	17,2	15,3	.	88,1
	Ausfuhr-/ Einfuhrüberschuß	36,7 a	49,8 b	4,2 b	1,2 b	25,9 a	107,2 a	189,8 a	110,2 a	.	16,6 a
	Kalbfleisch	Gesamtausfuhr	.	.	.	.	.	3,2	2,4	2,4	.
Gesamteinfuhr		.	.	.	.	.	0,5	0,2	2,6	.	2,8
Ausfuhr-/ Einfuhrüberschuß		.	.	.	.	.	2,7 a	2,2 a	0,2 b	.	5,2 a
Rind- und Kalbfleisch zusammen		Gesamtausfuhr	47,0	18,5	25,4	31,7	61,6	126,6	209,4	127,9	135,0
	Gesamteinfuhr	10,3	68,3	29,6	32,9	35,7	16,7	17,4	17,9	45,0	90,9
	Ausfuhr-/ Einfuhrüberschuß	36,7 a	49,8 b	4,2 b	1,2 b	25,9 a	109,9 a	192,0 a	110,0 a	90,0 a	21,8 a
	Schweinefleisch	Gesamtausfuhr	21,4	23,4	20,0	23,9	32,2	42,9	31,6	35,9	13,3
Gesamteinfuhr		15,6	8,0	28,6	9,2	6,9	77,1	21,0	30,2	167,1	111,1
Ausfuhr-/ Einfuhrüberschuß		5,8 a	15,4 a	8,6 b	14,7 a	25,3 a	34,2 b	10,6 a	5,7 a	153,8 b	91,7 b
Schaf- und Ziegenfleisch		Gesamtausfuhr	0,1	0,2	0,2	0,2	1,2	4,6	2,2	1,2	0,8
	Gesamteinfuhr	10,7	10,7	6,6	6,7	4,8	6,4	5,4	11,7	16,2	15,8
	Ausfuhr-/ Einfuhrüberschuß	10,6 b	10,5 b	6,4 b	6,5 b	3,6 b	1,8 b	3,2 b	10,5 b	15,4 b	15,0 b
	Pferdefleisch	Gesamtausfuhr	—	—	—	—	—	—	1,1	1,6	1,4
Gesamteinfuhr		1,7	11,7	3,3	12,2	25,0	27,7	33,2	32,3	32,2	33,0
Ausfuhr-/ Einfuhrüberschuß		1,7 b	11,7 b	3,3 b	12,2 b	25,0 b	27,7 b	32,1 b	30,7 b	30,8 b	31,7 b

<sup>1)</sup> Ausfuhrüberschuß = a; Einfuhrüberschuß = b.

<sup>2)</sup> Ab 1960/61 sind die Angaben für Trockenvollmilch unter Trockenmagermilch aufgeführt. Soweit vorhanden sind die Zahlen für Trockenvollmilch nur als Hinweis angegeben

**Statistiques générales d'approvisionnement en produits agricoles**

D : Résultats détaillés

Italia										Désignation	Produit
1955/56	1956/57	1957/58	1958/59	1959/60	1960/61	1961/62	1962/63	1963/64	1964/65		

3. (suite) : Commerce extérieur et solde du commerce extérieur <sup>1)</sup>, en 1 000 t

c. (suite) : Lait, fromage, beurre

—	—	—	—	—	—	.	.	.	.	Export total	Lait entier en poudre <sup>2)</sup>
—	—	—	—	.	.	.	.	.	.	Import total	
—	—	—	—	.	.	.	.	.	.	Excédent	
					0	.	.	0	0	d'export/import	
—	—	—	—	2	0	—	—	41	23	Export total	Lait écrémé
—	—	—	—	2 <sup>b</sup>	—	.	.	41 <sup>b</sup>	23 <sup>b</sup>	Import total	en poudre <sup>2)</sup>
										Excédent	
										d'export/import	
21	24	23	21	22	25	26	27	22	23	Export total	Fromage
17	19	24	32	34	41	49	52	72	56	Import total	
4 <sup>a</sup>	5 <sup>a</sup>	1 <sup>b</sup>	11 <sup>b</sup>	12 <sup>b</sup>	16 <sup>b</sup>	23 <sup>b</sup>	25 <sup>b</sup>	50 <sup>b</sup>	33 <sup>b</sup>	Excédent	
										d'export/import	
0	0	0	0	0	.	—	—	—	0	Export total	Beurre
5	10	17	11	8	19	14	27	30	25	Import total	
5 <sup>b</sup>	10 <sup>b</sup>	17 <sup>b</sup>	11 <sup>b</sup>	8 <sup>b</sup>	.	14 <sup>b</sup>	27 <sup>b</sup>	30 <sup>b</sup>	25 <sup>b</sup>	Excédent	
										d'export/import	

d. Viande (poids en carcasse sans graisses)

0,4	0,5	0,6	0,5	2,2	6,7	5,7	12,9	.	.	Export total	Viande de bœuf
69,8	106,1	160,4	121,6	201,5	(158,5)	(88,2)	(248,7)	.	219,9	Import total	
69,4 <sup>b</sup>	105,6 <sup>b</sup>	159,8 <sup>b</sup>	121,1 <sup>b</sup>	199,3 <sup>b</sup>	(151,8) <sup>b</sup>	(82,5) <sup>b</sup>	(235,8) <sup>b</sup>	.	.	Excédent	
										d'export/import	
.	.	.	.	.	.	.	.	.	—	Export total	Viande de veau
0,3	0,2	0,4	0,8	3,6	18,6	28,4	50,9	.	122,9	Import total	
.	.	.	.	.	.	.	.	.	122,9 <sup>b</sup>	Excédent	
										d'export/import	
0,4	0,5	0,6	0,5	2,2	6,7	5,7	12,9	0,1	0,1	Export total	Viande bovine
70,1	106,3	106,8	122,4	205,1	177,1	116,8	299,6	428,3	342,8	Import total	
69,7 <sup>b</sup>	105,8 <sup>b</sup>	106,2 <sup>b</sup>	121,9 <sup>b</sup>	202,9 <sup>b</sup>	170,4 <sup>b</sup>	111,1 <sup>b</sup>	286,7 <sup>b</sup>	428,2 <sup>b</sup>	342,7 <sup>b</sup>	Excédent	
										d'export/import	
2,3	4,5	5,8	5,3	7,4	12,6	8,8	9,3	7,4	18,7	Export total	Viande porcine
12,4	7,8	29,7	35,3	48,4	2,3	28,6	62,5	34,6	25,0	Import total	
10,1 <sup>b</sup>	3,3 <sup>b</sup>	23,9 <sup>b</sup>	30,0 <sup>b</sup>	41,0 <sup>b</sup>	10,3 <sup>a</sup>	19,8 <sup>b</sup>	53,2 <sup>b</sup>	27,2 <sup>b</sup>	6,3 <sup>b</sup>	Excédent	
										d'export/import	
0,1	—	—	—	—	—	0,0	—	0,0	0,0	Export total	Viande de mouton
0,1	0,6	1,0	1,4	2,2	2,5	2,7	3,7	4,8	7,3	Import total	et de chèvre
—	0,6 <sup>b</sup>	1,0 <sup>b</sup>	1,4 <sup>b</sup>	2,2 <sup>b</sup>	2,5 <sup>b</sup>	2,7 <sup>b</sup>	3,7 <sup>b</sup>	4,8 <sup>b</sup>	7,3 <sup>b</sup>	Excédent	
										d'export/import	
—	—	—	—	—	0,6	—	—	0,1	0,0	Export total	Viande chevaline
6,9	8,7	13,7	14,9	21,7	20,6	24,6	28,3	28,9	28,4	Import total	
6,9 <sup>b</sup>	8,7 <sup>b</sup>	13,7 <sup>b</sup>	14,9 <sup>b</sup>	21,7 <sup>b</sup>	20,0 <sup>b</sup>	24,6 <sup>b</sup>	28,3 <sup>b</sup>	28,8 <sup>b</sup>	28,4 <sup>b</sup>	Excédent	
										d'export/import	

<sup>1)</sup> Excédent d'exportation = a; excédent d'importation = b.

<sup>2)</sup> A partir de 1960/61, les données pour le lait entier en poudre figurent sous le lait écrémé en poudre. Les données concernant le lait entier en poudre n'ont été reprises qu'à titre indicatif dans la mesure où elles étaient disponibles.

## Allgemeine Versorgungsberechnungen für landwirtschaftliche Erzeugnisse

D : Ausführliche Ergebnisse

Erzeugnis	Bezeichnung	Niederland										
		1955/56	1956/57	1957/58	1958/59	1959/60	1960/61	1961/62	1962/63	1963/64	1964/65	1965/66

noch : 3. Außenhandel und Außenhandelsaldo <sup>1)</sup>, in 1 000 t

noch : c. Milch, Käse, Butter

Trockenvollmilch <sup>2)</sup>	Gesamtausfuhr	29	33	29	36	44	38	35	38	33	38
	Gesamteinfuhr	—	—	—	—	—	—	—	—	—	—
	Ausfuhr-/ Einfuhrüberschuß	29 a	33 a	29 a	36 a	44 a	38 a	35 a	38 a	33 a	38 a
Trockenmagermilch <sup>2)</sup>	Gesamtausfuhr	8	7	3	8	4	40	37	39	34	65
	Gesamteinfuhr	4	14	25	8	25	27	20	34	100	125
	Ausfuhr-/ Einfuhrüberschuß	4 a	7 b	22 b	—	21 b	13 a	17 a	5 a	66 b	60 b
Käse	Gesamtausfuhr	91	87	92	103	107	109	106	111	115	109
	Gesamteinfuhr	1	1	1	1	1	1	1	2	4	7
	Ausfuhr-/ Einfuhrüberschuß	90 a	86 a	91 a	102 a	106 a	108 a	105 a	109 a	111 a	102 a
Butter	Gesamtausfuhr	33	32	32	30	36	28	29	43	14	26
	Gesamteinfuhr	—	—	—	—	—	0	—	0	4	1
	Ausfuhr-/ Einfuhrüberschuß	33 a	32 a	32 a	30 a	36 a	28 a	29 a	43 a	10 a	25 a

### d. Fleisch (Schlachtgewicht ohne Fette)

Rindfleisch	Gesamtausfuhr	24,0	27,0	27,4	26,0	32,1	(23,7)	(19,5)	(26,3)	33,6	27,4
	Gesamteinfuhr	17,9	34,9	30,4	28,3	29,1	28,2	47,4	30,8	57,8	68,6
	Ausfuhr-/ Einfuhrüberschuß	6,1 a	7,9 b	3,0 b	2,3 b	3,0 a	(4,5) b	(27,9) b	(4,5) b	24,2 b	41,2 b
Kalbfleisch	Gesamtausfuhr	5,2	9,8	12,0	11,7	19,5	(24,8)	(25,1)	(30,5)	43,0	53,9
	Gesamteinfuhr	0,2	0,3	0,2	—	0,1	0,3	0,1	.	0,1	0,2
	Ausfuhr-/ Einfuhrüberschuß	5,0 a	9,5 a	11,8 a	11,7 a	19,4 a	(24,5) a	(25,0) a	.	42,9 a	53,7 a
Rind- und Kalbfleisch zusammen	Gesamtausfuhr	29,2	36,8	39,4	37,7	51,6	47,9	44,6	56,8	76,6	81,3
	Gesamteinfuhr	18,1	35,2	30,6	28,3	29,2	28,5	47,5	30,8	57,9	68,8
	Ausfuhr-/ Einfuhrüberschuß	11,1 a	1,6 a	8,8 a	9,4 a	22,4 a	19,4 a	2,9 b	26,0 a	18,7 a	12,5 a
Schweinefleisch	Gesamtausfuhr	108,8	99,8	100,5	93,3	114,8	142,8	121,7	125,4	167,9	186,8
	Gesamteinfuhr	0,4	0,4	0,3	0,5	0,7	1,2	0,9	1,2	13,0	6,6
	Ausfuhr-/ Einfuhrüberschuß	108,4 a	99,4 a	100,2 a	92,8 a	114,1 a	141,6 a	120,8 a	124,2 a	154,9 a	180,2 a
Schaf- und Ziegenfleisch	Gesamtausfuhr	4,1	4,5	4,5	4,7	5,9	5,3	5,2	6,2	5,4	7,6
	Gesamteinfuhr	0,4	—	—	—	0,1	0,1	0,6	0,1	0,7	3,7
	Ausfuhr-/ Einfuhrüberschuß	3,7 a	4,5 a	4,5 a	4,7 a	5,8 a	5,2 a	4,6 a	6,1 a	4,7 a	3,9 a
Pferdefleisch	Gesamtausfuhr	—	—	—	0,2	1,9	0,5	0,5	1,5	2,7	3,6
	Gesamteinfuhr	5,4	8,1	7,1	9,4	12,2	9,7	10,4	9,5	14,6	19,3
	Ausfuhr-/ Einfuhrüberschuß	5,4 b	8,1 b	7,1 b	9,2 b	10,3 b	9,2 b	9,9 b	8,0 b	11,9 b	15,7 b

<sup>1)</sup> Ausfuhrüberschuß = a; Einfuhrüberschuß = b.

<sup>2)</sup> Ab 1960/61 sind die Angaben für Trockenvollmilch unter Trockenmagermilch aufgeführt. Soweit vorhanden sind die Zahlen für Trockenvollmilch nur als Hinweis angegeben.

**Statistiques générales d'approvisionnement en produits agricoles**

**D : Résultats détaillés**

UEBL/BLEU										Désignation	Produit
1955/56	1956/57	1957/58	1958/59	1959/60	1960/61	1961/62	1962/63	1963/64	1964/65		

3. (suite) : Commerce extérieur et solde du commerce extérieur <sup>1)</sup>, en 1 000 t

c. (suite) : Lait, fromage, beurre

.	.	.	.	.	.	.	.	.	.	.	Export total	Lait entier
.	.	.	.	.	.	.	.	.	.	5	Import total	en poudre <sup>2)</sup>
.	.	.	.	.	.	.	.	.	.	.	Excédent	
10	9	15	13	14	13	15	9	13	51		d'export/import	
9	12	11	15	21	10	8	1	18	35	Export total	Lait écrémé	
1 <sup>a</sup>	3 <sup>b</sup>	4 <sup>a</sup>	2 <sup>b</sup>	7 <sup>b</sup>	3 <sup>a</sup>	7 <sup>a</sup>	8 <sup>a</sup>	5 <sup>b</sup>	16 <sup>a</sup>	Import total	en poudre <sup>2)</sup>	
											Excédent	
1	0	0	1	1	1	4	5	5	9	d'export/import		
34	36	37	35	34	35	34	31	33	35	Export total	Fromage	
33 <sup>b</sup>	36 <sup>b</sup>	37 <sup>b</sup>	34 <sup>b</sup>	33 <sup>b</sup>	34 <sup>b</sup>	30 <sup>b</sup>	26 <sup>b</sup>	28 <sup>b</sup>	26 <sup>b</sup>	Import total		
											Excédent	
0	—	1	3	1	7	7	3	2	10	d'export/import		
7	6	1	1	3	0	0	2	7	12	Export total	Beurre	
7 <sup>b</sup>	6 <sup>b</sup>	—	2 <sup>a</sup>	2 <sup>b</sup>	7 <sup>a</sup>	7 <sup>a</sup>	1 <sup>a</sup>	5 <sup>b</sup>	2 <sup>b</sup>	Import total		
											Excédent	
											d'export/import	

d. Viande (poids en carcasse sans graisses)

(3,2)	(1,7)	(2,4)	(11,6)	(7,9)	(4,2)	(2,9)	(15,5)	.	5,2	Export total	Viande de bœuf	
(10,9)	(20,0)	(17,8)	(11,4)	(13,4)	(12,5)	(21,3)	(22,1)	.	41,8	Import total		
(7,7) <sup>b</sup>	(18,3) <sup>b</sup>	(15,4) <sup>b</sup>	(0,2) <sup>a</sup>	(5,5) <sup>b</sup>	(8,3) <sup>b</sup>	(18,4) <sup>b</sup>	(6,6) <sup>b</sup>	.	36,6 <sup>b</sup>	Excédent		
.	.	.	.	.	(0,2)	(0,1)	(0,2)	.	1,1	d'export/import		
.	.	.	.	.	(0,1)	(0,1)	(0,3)	.	1,3	Export total	Viande de veau	
.	.	.	.	.	(0,1) <sup>a</sup>	—	(0,1) <sup>b</sup>	.	0,2 <sup>b</sup>	Import total		
											Excédent	
3,2	1,7	2,4	11,6	7,9	4,4	3,0	15,7	27,4	6,3	d'export/import		
10,9	20,0	17,8	11,4	13,4	12,6	21,4	22,4	43,4	43,1	Export total	Viande bovine	
7,7 <sup>b</sup>	18,3 <sup>b</sup>	15,4 <sup>b</sup>	0,2 <sup>a</sup>	5,5 <sup>b</sup>	8,2 <sup>b</sup>	18,4 <sup>b</sup>	6,7 <sup>b</sup>	16,0 <sup>b</sup>	36,8 <sup>b</sup>	Import total		
											Excédent	
4,8	3,6	2,2	3,8	4,8	30,9	20,6	37,3	24,5	33,8	d'export/import		
3,5	3,5	7,9	4,0	4,1	3,6	7,3	9,4	24,8	32,8	Export total	Viande porcine	
1,3 <sup>a</sup>	0,1 <sup>a</sup>	5,7 <sup>b</sup>	0,2 <sup>b</sup>	0,7 <sup>a</sup>	27,3 <sup>a</sup>	13,3 <sup>a</sup>	27,9 <sup>a</sup>	0,3 <sup>b</sup>	1,0 <sup>a</sup>	Import total		
											Excédent	
—	—	—	—	0,2	0,0	0,0	0,0	0,2	1,6	d'export/import		
0,4	1,1	2,1	2,1	2,1	2,1	1,7	1,7	2,5	4,5	Export total	Viande de mouton	
0,4 <sup>b</sup>	1,1 <sup>b</sup>	2,1 <sup>b</sup>	2,1 <sup>b</sup>	1,9 <sup>b</sup>	2,1 <sup>b</sup>	1,7 <sup>b</sup>	1,7 <sup>b</sup>	2,3 <sup>b</sup>	2,9 <sup>b</sup>	Import total	et de chèvre	
											Excédent	
—	—	—	0,1	0,5	0,5	0,5	0,3	0,7	0,5	d'export/import		
16,3	14,7	14,7	14,0	15,8	20,8	23,6	21,7	24,5	28,5	Export total	Viande chevaline	
16,3 <sup>b</sup>	14,7 <sup>b</sup>	14,7 <sup>b</sup>	13,9 <sup>b</sup>	15,3 <sup>b</sup>	20,3 <sup>b</sup>	23,1 <sup>b</sup>	21,4 <sup>b</sup>	23,8 <sup>b</sup>	28,0 <sup>b</sup>	Import total		
											Excédent	
											d'export/import	

<sup>1)</sup> Excédent d'exportation = a; excédent d'importation = b.

<sup>2)</sup> A partir de 1960/61, les données pour le lait entier en poudre figurent sous le lait écrémé en poudre. Les données concernant le lait entier en poudre n'ont été reprises qu'à titre indicatif dans la mesure où elles étaient disponibles.

**Allgemeine Versorgungsberechnungen für landwirtschaftliche Erzeugnisse**

D : Ausführliche Ergebnisse

Erzeugnis	Bezeichnung	EWG/CEE <sup>1)</sup>										
		1955/56	1956/57	1957/58	1958/59	1959/60	1960/61	1961/62	1962/63	1963/64	1964/65	1965/66

noch : 3. Außenhandel und Außenhandelsaldo <sup>2)</sup>, in 1 000 t

noch : d. Fleisch (Schlachtgewicht ohne Fette)

Geflügel	Gesamtausfuhr	18,6	22,9	28,7	35,3	45,1	65,0	79,4	91,9	112,4	125,7
	Gesamteinfuhr	39,1	52,4	58,1	85,5	132,2	154,8	229,9	183,1	203,5	216,5
	Ausfuhr-/ Einfuhrüberschuß	20,5 b	29,5 b	29,4 b	50,2 b	87,1 b	89,8 b	150,5 b	91,2 b	91,1 b	90,8 b
Sonstige Fleischarten <sup>3)</sup>	Gesamtausfuhr	2,4	0,9	1,1	0,9	1,0	2,1	1,1	0,6	3,2	2,1
	Gesamteinfuhr	3,3	5,0	7,2	8,7	9,6	10,3	10,4	14,1	17,3	19,0
	Ausfuhr-/ Einfuhrüberschuß	0,9 b	4,1 b	6,1 b	7,8 b	8,6 b	8,2 b	9,3 b	13,5 b	14,1 b	16,9 b
Genießbare Schlachtabfälle	Gesamtausfuhr	10,8	9,9	10,3	12,2	17,1	25,8	20,4	23,9	32,9	38,8
	Gesamteinfuhr	74,1	82,3	81,2	91,2	92,7	94,4	101,9	104,5	136,1	144,6
	Ausfuhr-/ Einfuhrüberschuß	63,3 b	72,4 b	70,9 b	79,0 b	75,6 b	68,6 b	81,5 b	80,6 b	103,2 b	105,8 b
<b>Fleisch insgesamt</b>	<b>Gesamtausfuhr</b>	<b>268,6</b>	<b>251,5</b>	<b>274,4</b>	<b>294,2</b>	<b>400,6</b>	<b>562,1</b>	<b>593,9</b>	<b>617,1</b>	<b>649,2</b>	<b>687,3</b>
	<b>Gesamteinfuhr</b>	<b>480,2</b>	<b>712,1</b>	<b>694,4</b>	<b>770,8</b>	<b>954,6</b>	<b>994,6</b>	<b>1 040,9</b>	<b>1 162,2</b>	<b>1 563,3</b>	<b>1 536,9</b>
	<b>Ausfuhr-/ Einfuhrübersch.</b>	<b>211,6 b</b>	<b>460,6 b</b>	<b>420,0 b</b>	<b>476,6 b</b>	<b>554,0 b</b>	<b>432,5 b</b>	<b>447,0 b</b>	<b>545,1 b</b>	<b>914,1 b</b>	<b>849,6 b</b>

e. Fische (Fanggewicht der Anlandungen)

Fische insgesamt	Gesamtausfuhr					371,1	416,3	445,1	431,2	443,8	439,5
	Gesamteinfuhr					656,8	734,2	795,1	894,9	836,1	880,6
	Ausfuhr-/ Einfuhrüberschuß					285,7 b	317,9 b	350,0 b	463,7 b	392,3 b	441,1 b
Weich- und Krebstiere insgesamt	Gesamtausfuhr					91,5	100,9	94,1	73,8	99,5	101,2
	Gesamteinfuhr					109,1	115,2	120,4	133,7	155,9	172,3
	Ausfuhr-/ Einfuhrüberschuß					17,6 b	14,3 b	26,3 b	59,9 b	56,4 b	71,1 b

f. Fette und Öle (Rohgewicht, bzw. geschmolzenes Fett)

Pflanzliche Fette und Öle	Gesamtausfuhr	266	255	239	237	272	261	259	290	292	329
	Gesamteinfuhr	1 986	2 204	2 088	2 059	2 406	2 370	2 265	2 391	2 582	2 501
	Ausfuhr-/ Einfuhrüberschuß	1 720 b	1 949 b	1 849 b	1 822 b	2 134 b	2 109 b	2 006 b	2 101 b	2 290 b	2 172 b
Schlactfette	Gesamtausfuhr	146	166	182	206	237	264	260	256	257	273
	Gesamteinfuhr	404	401	333	334	504	388	423	426	475	439
	Ausfuhr-/ Einfuhrüberschuß	258 b	235 b	151 b	128 b	267 b	124 b	163 b	170 b	240 b	166 b
Maritime Fette und Öle	Gesamtausfuhr	52	40	54	41	64	49	60	54	47	44
	Gesamteinfuhr	241	245	231	280	262	292	254	331	293	290
	Ausfuhr-/ Einfuhrüberschuß	189 b	205 b	177 b	239 b	198 b	243 b	194 b	277 b	246 b	246 b
<b>Fette und Öle insgesamt</b>	<b>Gesamtausfuhr</b>	<b>464</b>	<b>461</b>	<b>475</b>	<b>484</b>	<b>573</b>	<b>573</b>	<b>579</b>	<b>600</b>	<b>596</b>	<b>646</b>
	<b>Gesamteinfuhr</b>	<b>2 631</b>	<b>2 850</b>	<b>2 662</b>	<b>2 673</b>	<b>3 172</b>	<b>3 050</b>	<b>2 942</b>	<b>3 148</b>	<b>3 372</b>	<b>3 230</b>
	<b>Ausfuhr-/ Einfuhrübersch.</b>	<b>2 167 b</b>	<b>2 389 b</b>	<b>2 177 b</b>	<b>2 189 b</b>	<b>2 599 b</b>	<b>2 476 b</b>	<b>2 363 b</b>	<b>2 548 b</b>	<b>2 776 b</b>	<b>2 584 b</b>

<sup>1)</sup> Einschl. Intrahandel.

<sup>2)</sup> Ausfuhrüberschuß = a; Einfuhrüberschuß = b.

<sup>3)</sup> Deutschland (BR) : bis einschl. 1962/63 ist Ziegenfleisch mit einbegriffen.

**Statistiques générales d'approvisionnement en produits agricoles**

**D : Résultats détaillés**

Deutschland (BR)											Désignation	Produit
1955/56	1956/57	1957/58	1958/59	1959/60	1960/61	1961/62	1962/63	1963/64	1964/65	1965/66		

3. (suite) : Commerce extérieur et solde du commerce extérieur <sup>2)</sup>, en 1 000 t

d. (suite) : Viande (poids en carcasse sans graisses)

						1,1	0,6	0,5	0,2		
—	—	—	—	—	—	1,1	0,6	0,5	0,2	Export total	Volaille
29,0	39,9	50,0	73,4	119,5	143,2	219,3	174,6	194,8	204,6	Import total	
29,0 <sup>b</sup>	39,9 <sup>b</sup>	50,0 <sup>b</sup>	73,4 <sup>b</sup>	119,5 <sup>b</sup>	143,2 <sup>b</sup>	218,2 <sup>b</sup>	174,0 <sup>b</sup>	194,3 <sup>b</sup>	204,4 <sup>b</sup>	Excédent	
										d'export/import	
—	—	—	—	—	—	0,2	0,2	1,4	0,4	Export total	Autres viandes <sup>3)</sup>
2,0	3,4	4,9	5,8	6,9	7,3	7,3	9,9	10,5	10,6	Import total	
2,0 <sup>b</sup>	3,4 <sup>b</sup>	4,9 <sup>b</sup>	5,8 <sup>b</sup>	6,9 <sup>b</sup>	7,3 <sup>b</sup>	7,1 <sup>b</sup>	9,7 <sup>b</sup>	9,1 <sup>b</sup>	10,2 <sup>b</sup>	Excédent	
										d'export/import	
—	—	0,6	0,9	1,0	2,3	2,4	3,4	5,5	5,9	Export total	Abats comestibles
37,3	38,9	39,9	49,1	59,5	57,9	58,9	49,7	49,9	44,9	Import total	
37,3 <sup>b</sup>	38,9 <sup>b</sup>	39,3 <sup>b</sup>	48,2 <sup>b</sup>	58,5 <sup>b</sup>	55,6 <sup>b</sup>	56,5 <sup>b</sup>	46,3 <sup>b</sup>	44,4 <sup>b</sup>	39,0 <sup>b</sup>	Excédent	
										d'export/import	
15,4	24,3	33,9	33,7	46,2	45,2	41,8	72,9	44,6	52,7	Export total	Total viande
248,8	349,5	288,9	409,0	478,6	534,5	621,1	511,7	523,1	555,3	Import total	
233,4 <sup>b</sup>	325,2 <sup>b</sup>	255,0 <sup>b</sup>	375,3 <sup>b</sup>	432,4 <sup>b</sup>	489,3 <sup>b</sup>	579,3 <sup>b</sup>	438,8 <sup>b</sup>	478,5 <sup>b</sup>	502,6 <sup>b</sup>	Excédent	
										d'export/imp.	

e. Poissons (pêche nominale)

				127,0	148,3	161,8	176,0	195,3	179,9	Export total	Total poissons
				206,1	253,9	288,5	293,3	276,3	321,1	Import total	
				79,1 <sup>b</sup>	105,6 <sup>b</sup>	126,7 <sup>b</sup>	117,3 <sup>b</sup>	81,0 <sup>b</sup>	141,2 <sup>b</sup>	Excédent	
										d'export/import	
				11,2	8,1	6,5	4,1	3,9	4,5	Export total	Total mollusques
				2,0	2,6	3,3	4,2	5,2	6,8	Import total	et crustacés
				9,2 <sup>a</sup>	5,5 <sup>a</sup>	3,2 <sup>a</sup>	0,1 <sup>b</sup>	1,3 <sup>b</sup>	2,3 <sup>b</sup>	Excédent	
										d'export/import	

f. Graisses et huiles (poids d'huile brute resp. de graisse fondue)

17	27	26	35	45	53	51	85	78	102	Export total	Graisses et huiles
765	812	809	760	852	848	829	848	929	997	Import total	végétales
748 <sup>b</sup>	785 <sup>b</sup>	783 <sup>b</sup>	725 <sup>b</sup>	807 <sup>b</sup>	795 <sup>b</sup>	778 <sup>b</sup>	763 <sup>b</sup>	851 <sup>b</sup>	895 <sup>b</sup>	Excédent	
										d'export/import	
14	14	19	26	33	48	51	53	61	66	Export total	Graisses d'abattage
153	134	95	95	123	118	122	122	113	104	Import total	
139 <sup>b</sup>	120 <sup>b</sup>	76 <sup>b</sup>	69 <sup>b</sup>	90 <sup>b</sup>	70 <sup>b</sup>	71 <sup>b</sup>	69 <sup>b</sup>	52 <sup>b</sup>	38 <sup>b</sup>	Excédent	
										d'export/import	
21	14	25	19	31	25	23	24	26	22	Export total	Graisses et huiles
137	155	131	160	144	137	119	150	132	120	Import total	marines
116 <sup>b</sup>	141 <sup>b</sup>	106 <sup>b</sup>	141 <sup>b</sup>	113 <sup>b</sup>	112 <sup>b</sup>	96 <sup>b</sup>	126 <sup>b</sup>	106 <sup>b</sup>	98 <sup>b</sup>	Excédent	
										d'export/import	
52	55	70	80	109	126	125	162	165	190	Export total	Total graisses
1 055	1 101	1 035	1 015	1 119	1 103	1 070	1 120	1 174	1 221	Import total	et huiles
1 003 <sup>b</sup>	1 046 <sup>b</sup>	965 <sup>b</sup>	935 <sup>b</sup>	1 010 <sup>b</sup>	977 <sup>b</sup>	945 <sup>b</sup>	958 <sup>b</sup>	1 009 <sup>b</sup>	1 031 <sup>b</sup>	Excédent	
										d'export/imp.	

<sup>1)</sup> Y compris le commerce intra-CEE.

<sup>2)</sup> Excédent d'exportation = a; excédent d'importation = b.

<sup>3)</sup> Allemagne (RF) : jusqu'en 1962/63 y compris la viande de chèvre.

## Allgemeine Versorgungsberechnungen für landwirtschaftliche Erzeugnisse

### D : Ausführliche Ergebnisse

Erzeugnis	Bezeichnung	France									
		1955/56	1956/57	1957/58	1958/59	1959/60	1960/61	1961/62	1962/63	1963/64	1964/65

noch : 3. Außenhandel und Außenhandelsaldo <sup>1)</sup>, in 1 000 t

noch : d. Fleisch (Schlachtgewicht ohne Fette)

Geflügel	Gesamtausfuhr	0,5	1,2	2,3	3,6	4,4	6,3	13,4	15,2	24,8	24,2
	Gesamteinfuhr	0,5	1,3	0,7	1,0	2,0	1,3	0,4	0,8	1,5	0,9
	Ausfuhr-/ Einfuhrüberschuß	—	0,1 <sup>b</sup>	1,6 <sup>a</sup>	2,6 <sup>a</sup>	2,4 <sup>a</sup>	5,0 <sup>a</sup>	13,0 <sup>a</sup>	14,4 <sup>a</sup>	23,3 <sup>a</sup>	23,3 <sup>a</sup>
	Sonstige Fleischarten	Gesamtausfuhr	2,0	0,8	0,9	0,8	0,8	1,0	0,1	0,0	1,4
	Gesamteinfuhr	1,2	1,5	1,2	1,6	1,4	1,6	0,5	0,4	3,1	4,1
	Ausfuhr-/ Einfuhrüberschuß	0,8 <sup>a</sup>	0,7 <sup>b</sup>	0,3 <sup>b</sup>	0,8 <sup>b</sup>	0,6 <sup>b</sup>	0,6 <sup>b</sup>	0,4 <sup>b</sup>	0,4 <sup>b</sup>	1,7 <sup>b</sup>	2,8 <sup>b</sup>
Genießbare Schlachtabfälle	Gesamtausfuhr	2,3	2,6	2,3	3,7	6,0	9,8	6,3	8,1	7,7	8,2
	Gesamteinfuhr	10,3	18,5	15,3	15,6	11,4	18,2	24,5	28,1	43,9	56,3
	Ausfuhr-/ Einfuhrüberschuß	8,0 <sup>b</sup>	15,9 <sup>b</sup>	13,0 <sup>b</sup>	11,9 <sup>b</sup>	5,4 <sup>b</sup>	8,4 <sup>b</sup>	18,2 <sup>b</sup>	20,0 <sup>b</sup>	36,2 <sup>b</sup>	48,1 <sup>b</sup>
	<b>Fleisch insgesamt</b>	<b>Gesamtausfuhr</b>	<b>73,3</b>	<b>46,7</b>	<b>51,1</b>	<b>63,9</b>	<b>106,2</b>	<b>191,2</b>	<b>264,1</b>	<b>189,9</b>	<b>184,4</b>
	<b>Gesamteinfuhr</b>	<b>50,3</b>	<b>120,0</b>	<b>85,3</b>	<b>79,2</b>	<b>87,2</b>	<b>149,0</b>	<b>102,4</b>	<b>121,4</b>	<b>309,0</b>	<b>312,1</b>
	<b>Ausfuhr-/ Einfuhrübersch.</b>	<b>23,0<sup>a</sup></b>	<b>73,3<sup>b</sup></b>	<b>34,2<sup>b</sup></b>	<b>15,3<sup>b</sup></b>	<b>19,0<sup>a</sup></b>	<b>42,2<sup>a</sup></b>	<b>161,7<sup>a</sup></b>	<b>68,5<sup>a</sup></b>	<b>124,6<sup>b</sup></b>	<b>144,2<sup>b</sup></b>

e. Fische (Fanggewicht der Anlandungen)

Fische insgesamt	Gesamtausfuhr					93,5	93,9	99,1	91,6	76,1	74,7
	Gesamteinfuhr					94,2	109,5	131,0	155,6	158,2	155,6
	Ausfuhr-/ Einfuhrüberschuß					0,7 <sup>b</sup>	15,6 <sup>b</sup>	31,9 <sup>b</sup>	64,0 <sup>b</sup>	82,1 <sup>b</sup>	80,9 <sup>b</sup>
	Weich- und Krebstiere insgesamt	Gesamtausfuhr					7,2	8,5	5,9	3,0	2,5
Gesamteinfuhr						55,4	60,5	69,1	79,7	98,0	110,1
Ausfuhr-/ Einfuhrüberschuß						48,2 <sup>b</sup>	52,0 <sup>b</sup>	63,2 <sup>b</sup>	76,7 <sup>b</sup>	95,5 <sup>b</sup>	107,6 <sup>b</sup>

f. Fette und Öle (Rohgewicht, bzw. geschmolzenes Fett)

Pflanzliche Fette und Öle	Gesamtausfuhr	40	34	39	36	42	37	36	15	43	56
	Gesamteinfuhr	520	572	546	544	593	630	609	594	671	652
	Ausfuhr-/ Einfuhrüberschuß	480 <sup>b</sup>	538 <sup>b</sup>	507 <sup>b</sup>	508 <sup>b</sup>	551 <sup>b</sup>	593 <sup>b</sup>	573 <sup>b</sup>	579 <sup>b</sup>	628 <sup>b</sup>	596 <sup>b</sup>
	Schlachtfette	Gesamtausfuhr	22	28	43	49	49	73	62	62	52
Gesamteinfuhr		15	14	6	4	24	17	11	19	59	68
Ausfuhr-/ Einfuhrüberschuß		7 <sup>a</sup>	14 <sup>a</sup>	37 <sup>a</sup>	45 <sup>a</sup>	25 <sup>a</sup>	56 <sup>a</sup>	51 <sup>a</sup>	43 <sup>a</sup>	7 <sup>b</sup>	8 <sup>b</sup>
Maritime Fette und Öle		Gesamtausfuhr	1	1	1	1	2	3	2	4	5
	Gesamteinfuhr	23	29	19	30	32	40	34	35	37	47
	Ausfuhr-/ Einfuhrüberschuß	22 <sup>b</sup>	28 <sup>b</sup>	18 <sup>b</sup>	29 <sup>b</sup>	30 <sup>b</sup>	37 <sup>b</sup>	32 <sup>b</sup>	31 <sup>b</sup>	32 <sup>b</sup>	44 <sup>b</sup>
	<b>Fette und Öle insgesamt</b>	<b>Gesamtausfuhr</b>	<b>63</b>	<b>63</b>	<b>83</b>	<b>86</b>	<b>93</b>	<b>113</b>	<b>100</b>	<b>81</b>	<b>100</b>
	<b>Gesamteinfuhr</b>	<b>558</b>	<b>615</b>	<b>571</b>	<b>578</b>	<b>649</b>	<b>687</b>	<b>654</b>	<b>648</b>	<b>767</b>	<b>767</b>
	<b>Ausfuhr-/ Einfuhrübersch.</b>	<b>495<sup>b</sup></b>	<b>552<sup>b</sup></b>	<b>488<sup>b</sup></b>	<b>492<sup>b</sup></b>	<b>556<sup>b</sup></b>	<b>574<sup>b</sup></b>	<b>554<sup>b</sup></b>	<b>567<sup>b</sup></b>	<b>667<sup>b</sup></b>	<b>648<sup>b</sup></b>

<sup>1)</sup> Ausfuhrüberschuß = a; Einfuhrüberschuß = b.



**Statistiques générales d'approvisionnement en produits agricoles**

D : Résultats détaillés

Italia										Désignation	Produit
1955/56	1956/57	1957/58	1958/59	1959/60	1960/61	1961/62	1962/63	1963/64	1964/65		

3. (suite) : Commerce extérieur et solde du commerce extérieur <sup>1)</sup>, en 1 000 t

d. (suite) : Viande (poids en carcasse sans graisses)

1955/56	1956/57	1957/58	1958/59	1959/60	1960/61	1961/62	1962/63	1963/64	1964/65	1965/66	Désignation	Produit
0,1	0,1	0,1	0,1	0,2	0,3	0,6	0,9	0,4	0,2		Export total	Volaille
9,2	10,9	7,0	10,5	9,7	9,3	9,0	5,8	6,2	9,2		Import total	
9,1 b	10,8 b	6,9 b	10,4 b	9,5 b	9,0 b	8,4 b	4,9 b	5,8 b	9,0 b		Excédent d'export/import	
0,3	—	0,1	—	—	0,2	0,4	0,1	0,1	0,0		Export total	Autres viandes
0,1	0,1	0,5	1,2	1,2	1,1	1,8	2,2	3,6	3,5		Import total	
0,2 a	0,1 b	0,4 b	1,2 b	1,2 b	0,9 b	1,4 b	2,1 b	3,5 b	3,5 b		Excédent d'export/import	
—	0,3	—	0,1	—	0,3	0,3	0,2	1,7	0,1		Export total	Abats comestibles
9,1	8,9	13,7	15,8	10,8	9,3	7,7	16,1	26,0	15,1		Import total	
9,1 b	8,6 b	13,7 b	15,7 b	10,8 b	9,0 b	7,4 b	15,9 b	24,3 b	15,0 b		Excédent d'export/import	
3,2	5,4	6,6	6,0	9,8	20,7	15,8	23,4	9,8	19,1		<b>Export total</b>	<b>Total viande</b>
107,9	143,3	226,4	201,5	299,1	222,2	191,2	418,2	532,4	431,3		<b>Import total</b>	
104,7 b	137,9 b	219,8 b	195,5 b	289,3 b	201,5 b	175,4 b	394,8 b	522,6 b	412,2 b		<b>Excédent d'export/imp.</b>	

e. Poissons (pêche nominale)

1955/56	1956/57	1957/58	1958/59	1959/60	1960/61	1961/62	1962/63	1963/64	1964/65	1965/66	Désignation	Produit
				1,9	2,4	2,5	2,2	2,3	3,0		Export total	Total poissons
				256,3	258,6	255,2	323,7	277,8	269,6		Import total	
				254,4 b	256,2 b	252,7 b	321,5 b	275,4 b	266,6 b		Excédent d'export/import	
				0,4	0,4	0,9	0,3	0,5	0,9		Export total	Total mollusques et crustacés
				6,0	8,1	7,7	11,7	12,3	10,0		Import total	
				5,6 b	7,7 b	6,8 b	11,4 b	11,8 b	9,1 b		Excédent d'export/import	

f. Graisses et huiles (poids d'huile brute resp. de graisse fondue)

1955/56	1956/57	1957/58	1958/59	1959/60	1960/61	1961/62	1962/63	1963/64	1964/65	1965/66	Désignation	Produit
9	8	10	14	10	11	13	11	11	13		Export total	Graisses et huiles végétales
205	307	235	250	385	344	318	424	414	283		Import total	
196 b	299 b	225 b	236 b	375 b	333 b	305 b	413 b	403 b	270 b		Excédent d'export/import	
2	1	1	1	1	6	3	2	8	18		Export total	Graisses d'abattage
122	120	121	116	177	116	126	136	138	92		Import total	
120 b	119 b	120 b	115 b	176 b	110 b	123 b	134 b	130 b	74 b		Excédent d'export/import	
—	—	—	0	0	—	—	—	0	0		Export total	Graisses et huiles marines
7	10	6	7	10	10	12	13	13	6		Import total	
7 b	10 b	6 b	7 b	10 b	10 b	12 b	13 b	13 b	6 b		Excédent d'export/import	
11	9	11	15	11	17	16	13	19	31		<b>Export total</b>	<b>Total graisses et huiles</b>
334	437	362	373	572	470	456	573	565	381		<b>Import total</b>	
323 b	428 b	351 b	358 b	561 b	453 b	440 b	560 b	546 b	350 b		<b>Excédent d'export/imp.</b>	

<sup>1)</sup> Excédent d'exportation = a; excédent d'importation = b.

**Allgemeine Versorgungsberechnungen für landwirtschaftliche Erzeugnisse**

**D : Ausführliche Ergebnisse**

Erzeugnis	Bezeichnung	Niederland										
		1955/56	1956/57	1957/58	1958/59	1959/60	1960/61	1961/62	1962/63	1963/64	1964/65	1965/66

noch : 3. Außenhandel und Außenhandelsaldo <sup>1)</sup>, in 1 000 t

noch : d. Fleisch (Schlachtgewicht ohne Fette)

Geflügel	Gesamtausfuhr	17,7	21,2	25,8	30,6	38,6	55,6	59,3	66,3	74,6	83,9
	Gesamteinfuhr	—	—	0,1	0,3	0,9	0,8	0,9	1,0	0,8	1,5
	Ausfuhr-/ Einfuhrüberschuß	17,7 <sup>a</sup>	21,2 <sup>a</sup>	25,7 <sup>a</sup>	30,3 <sup>a</sup>	37,7 <sup>a</sup>	54,8 <sup>a</sup>	58,4 <sup>a</sup>	65,3 <sup>a</sup>	73,8 <sup>a</sup>	82,4 <sup>a</sup>
Sonstige Fleischarten	Gesamtausfuhr	—	—	—	—	—	—	—	—	—	.
	Gesamteinfuhr	—	—	—	—	—	—	—	0,1	—	.
	Ausfuhr-/ Einfuhrüberschuß	—	—	—	—	—	—	—	0,1 <sup>b</sup>	—	.
Genießbare Schlachtabfälle	Gesamtausfuhr	8,5	7,0	7,4	7,5	10,1	12,1	10,8	11,2	15,5	18,8
	Gesamteinfuhr	16,0	14,8	11,7	9,5	10,0	8,2	10,3	9,6	13,8	19,4
	Ausfuhr-/ Einfuhrüberschuß	7,5 <sup>b</sup>	7,8 <sup>b</sup>	4,3 <sup>b</sup>	2,0 <sup>b</sup>	0,1 <sup>a</sup>	3,9 <sup>a</sup>	0,5 <sup>a</sup>	1,6 <sup>a</sup>	1,7 <sup>a</sup>	0,6 <sup>b</sup>
<b>Fleisch insgesamt</b>	<b>Gesamtausfuhr</b>	<b>168,3</b>	<b>169,3</b>	<b>177,6</b>	<b>174,0</b>	<b>222,9</b>	<b>264,2</b>	<b>242,1</b>	<b>267,4</b>	<b>342,7</b>	<b>382,0</b>
	<b>Gesamteinfuhr</b>	<b>40,3</b>	<b>58,5</b>	<b>49,8</b>	<b>48,0</b>	<b>53,1</b>	<b>48,5</b>	<b>70,6</b>	<b>52,3</b>	<b>100,8</b>	<b>119,3</b>
	<b>Ausfuhr-/ Einfuhrübersch.</b>	<b>128,0<sup>a</sup></b>	<b>110,8<sup>a</sup></b>	<b>127,8<sup>a</sup></b>	<b>126,0<sup>a</sup></b>	<b>169,8<sup>a</sup></b>	<b>215,7<sup>a</sup></b>	<b>171,5<sup>a</sup></b>	<b>215,1<sup>a</sup></b>	<b>241,9<sup>a</sup></b>	<b>262,7<sup>a</sup></b>

**e. Fische (Fanggewicht der Anlandungen)**

Fische insgesamt	Gesamtausfuhr					128,9	140,5	152,7	134,6	139,9	149,0
	Gesamteinfuhr					31,2	34,3	35,5	50,9	46,7	45,5
	Ausfuhr-/ Einfuhrüberschuß					97,7 <sup>a</sup>	106,2 <sup>a</sup>	117,2 <sup>a</sup>	83,7 <sup>a</sup>	93,2 <sup>a</sup>	103,5 <sup>a</sup>
Weich- und Krebstiere insgesamt	Gesamtausfuhr					72,3	83,5	80,7	66,3	92,3	93,0
	Gesamteinfuhr					15,5	12,9	10,0	8,9	5,8	11,1
	Ausfuhr-/ Einfuhrüberschuß					56,8 <sup>a</sup>	70,6 <sup>a</sup>	70,7 <sup>a</sup>	57,4 <sup>a</sup>	86,5 <sup>a</sup>	81,9 <sup>a</sup>

**f. Fette und Öle (Rohölgewicht, bzw. geschmolzenes Fett)**

Pflanzliche Fette und Öle	Gesamtausfuhr	144	136	133	132	150	132	130	155	133	126
	Gesamteinfuhr	332	356	348	353	407	388	340	366	390	388
	Ausfuhr-/ Einfuhrüberschuß	188 <sup>b</sup>	220 <sup>b</sup>	215 <sup>b</sup>	221 <sup>b</sup>	257 <sup>b</sup>	256 <sup>b</sup>	210 <sup>b</sup>	211 <sup>b</sup>	257 <sup>b</sup>	262 <sup>b</sup>
Schlactfette	Gesamtausfuhr	79	94	89	97	131	112	124	115	118	101
	Gesamteinfuhr	87	97	90	91	142	104	126	115	142	122
	Ausfuhr-/ Einfuhrüberschuß	8 <sup>b</sup>	3 <sup>b</sup>	1 <sup>b</sup>	6 <sup>a</sup>	11 <sup>b</sup>	8 <sup>a</sup>	2 <sup>b</sup>	—	24 <sup>b</sup>	21 <sup>b</sup>
Maritime Fette und Öle	Gesamtausfuhr	28	24	27	20	30	20	34	25	15	12
	Gesamteinfuhr	65	42	53	65	55	82	73	105	87	91
	Ausfuhr-/ Einfuhrüberschuß	37 <sup>b</sup>	18 <sup>b</sup>	26 <sup>b</sup>	45 <sup>b</sup>	25 <sup>b</sup>	62 <sup>b</sup>	39 <sup>b</sup>	80 <sup>b</sup>	72 <sup>b</sup>	79 <sup>b</sup>
<b>Fette und Öle insgesamt</b>	<b>Gesamtausfuhr</b>	<b>251</b>	<b>254</b>	<b>249</b>	<b>249</b>	<b>311</b>	<b>264</b>	<b>288</b>	<b>295</b>	<b>266</b>	<b>239</b>
	<b>Gesamteinfuhr</b>	<b>484</b>	<b>495</b>	<b>491</b>	<b>509</b>	<b>604</b>	<b>574</b>	<b>539</b>	<b>586</b>	<b>619</b>	<b>601</b>
	<b>Ausfuhr-/ Einfuhrübersch.</b>	<b>233<sup>b</sup></b>	<b>241<sup>b</sup></b>	<b>242<sup>b</sup></b>	<b>260<sup>b</sup></b>	<b>293<sup>b</sup></b>	<b>310<sup>b</sup></b>	<b>251<sup>b</sup></b>	<b>291<sup>b</sup></b>	<b>353<sup>b</sup></b>	<b>362<sup>b</sup></b>

<sup>1)</sup> Ausfuhrüberschuß = a; Einfuhrüberschuß = b.

**Statistiques générales d'approvisionnement en produits agricoles**  
D : Résultats détaillés

UEBL/BLEU										Désignation	Produit
1955/56	1956/57	1957/58	1958/59	1959/60	1960/61	1961/62	1962/63	1963/64	1964/65		

3. (suite) : Commerce extérieur et solde du commerce extérieur <sup>1)</sup>, en 1 000 t

d. (suite) : Viande (poids en carcasse sans graisses)

0,3	0,4	0,5	1,0	1,9	2,8	5,0	8,9	12,1	17,2	Export total	Volaille
0,4	0,3	0,3	0,3	0,1	0,2	0,3	0,9	0,2	0,3	Import total	
0,1 <sub>b</sub>	0,1 <sub>a</sub>	0,2 <sub>a</sub>	0,7 <sub>a</sub>	1,8 <sub>a</sub>	2,6 <sub>a</sub>	4,7 <sub>a</sub>	8,0 <sub>a</sub>	11,9 <sub>a</sub>	16,9 <sub>a</sub>	Excédent d'export/import	
0,1	0,1	0,1	0,1	0,2	0,9	0,4	0,3	0,3	0,4	Export total	Autres viandes
—	—	0,6	0,1	0,1	0,3	0,8	1,5	0,1	0,8	Import total	
0,1 <sub>a</sub>	0,1 <sub>a</sub>	0,5 <sub>b</sub>	—	0,1 <sub>a</sub>	0,6 <sub>a</sub>	0,4 <sub>b</sub>	1,2 <sub>b</sub>	0,2 <sub>a</sub>	0,4 <sub>b</sub>	Excédent d'export/import	
—	—	—	—	—	1,3	0,6	1,0	2,5	5,8	Export total	Abats comestibles
1,4	1,2	0,6	1,2	1,0	0,8	0,5	1,0	2,5	8,9	Import total	
1,4 <sub>b</sub>	1,2 <sub>b</sub>	0,6 <sub>b</sub>	1,2 <sub>b</sub>	1,0 <sub>b</sub>	0,5 <sub>a</sub>	0,1 <sub>a</sub>	—	—	3,1 <sub>b</sub>	Excédent d'export/import	
8,4	5,8	5,2	16,6	15,5	40,8	30,1	63,5	67,7	65,6	Export total	Total viande
32,9	40,8	44,0	33,1	36,6	40,4	55,6	58,6	98,0	118,9	Import total	
24,5 <sub>b</sub>	35,0 <sub>b</sub>	38,8 <sub>b</sub>	16,5 <sub>b</sub>	21,1 <sub>b</sub>	0,4 <sub>a</sub>	25,5 <sub>b</sub>	4,9 <sub>a</sub>	30,3 <sub>b</sub>	53,3 <sub>b</sub>	Excédent d'export/imp.	

e. Poissons (pêche nominale)

				19,8	31,2	29,0	26,8	30,1	32,9	Export total	Total poissons
				69,0	77,9	84,9	71,4	77,1	88,8	Import total	
				49,2 <sub>b</sub>	46,7 <sub>b</sub>	55,9 <sub>b</sub>	44,6 <sub>b</sub>	47,0 <sub>b</sub>	55,9 <sub>b</sub>	Excédent d'export/import	
				0,4	0,4	0,1	0,1	0,3	0,3	Export total	Total mollusques et crustacés
				30,2	31,1	30,3	29,2	34,6	34,3	Import total	
				29,8 <sub>b</sub>	30,7 <sub>b</sub>	30,2 <sub>b</sub>	29,1 <sub>b</sub>	34,3 <sub>b</sub>	34,0 <sub>b</sub>	Excédent d'export/import	

f. Graisses et huiles (poids d'huile brute resp. de graisse fondue)

56	50	31	20	25	28	29	24	27	32	Export total	Graisses et huiles végétales
164	157	150	152	169	160	169	159	178	181	Import total	
108 <sub>b</sub>	107 <sub>b</sub>	119 <sub>b</sub>	132 <sub>b</sub>	144 <sub>b</sub>	132 <sub>b</sub>	140 <sub>b</sub>	135 <sub>b</sub>	151 <sub>b</sub>	149 <sub>b</sub>	Excédent d'export/import	
29	29	30	33	23	25	20	24	18	28	Export total	Graisses d'abattage
27	36	21	28	38	33	38	34	45	53	Import total	
2 <sub>a</sub>	7 <sub>b</sub>	9 <sub>a</sub>	5 <sub>a</sub>	15 <sub>b</sub>	8 <sub>b</sub>	18 <sub>b</sub>	10 <sub>b</sub>	27 <sub>b</sub>	25 <sub>b</sub>	Excédent d'export/import	
2	1	1	1	1	1	1	1	1	7	Export total	Graisses et huiles marines
9	9	22	18	21	23	16	28	24	26	Import total	
7 <sub>b</sub>	8 <sub>b</sub>	21 <sub>b</sub>	17 <sub>b</sub>	20 <sub>b</sub>	22 <sub>b</sub>	15 <sub>b</sub>	27 <sub>b</sub>	23 <sub>b</sub>	19 <sub>b</sub>	Excédent d'export/import	
87	80	62	54	49	54	50	49	46	67	Export total	Total graisses et huiles
200	202	193	198	228	216	223	221	247	260	Import total	
113 <sub>b</sub>	122 <sub>b</sub>	131 <sub>b</sub>	144 <sub>b</sub>	179 <sub>b</sub>	162 <sub>b</sub>	173 <sub>b</sub>	172 <sub>b</sub>	201 <sub>b</sub>	193 <sub>b</sub>	Excédent d'export/imp.	

<sup>1)</sup> Excédent d'exportation = a; excédent d'importation = b.

**Allgemeine Versorgungsberechnungen für landwirtschaftliche Erzeugnisse**

D : Ausführliche Ergebnisse

Erzeugnis	Bezeichnung <sup>1)</sup>	EWG/CEE									
		1955/56	1956/57	1957/58	1958/59	1959/60	1960/61	1961/62	1962/63	1963/64	1964/65

**4. Intrahandel in % der Gesamtausfuhr**

**a. Getreide**

Weizen	Intrahandel	.	352	938	657	816	707	837	285	637	720	895
	Extrahandel	.	1 173	3 136	2 078	2 301	1 784	2 352	3 872	3 856	5 682	5 881
	Gesamtausfuhr	3 198	1 525	4 074	2 735	3 117	2 491	3 189	4 157	4 493	6 402	6 776
	% Intrahandel	.	23	23	24	26	28	26	7	14	11	13
Roggen	Intrahandel	.	97	185	207	61	307	46	41	37	37	32
	Extrahandel	.	109	30	99	15	43	16	15	21	26	17
	Gesamtausfuhr	410	206	215	306	76	350	62	56	58	63	49
	% Intrahandel	.	47	86	68	80	88	74	73	64	59	65
Gerste	Intrahandel	.	1 091	461	145	407	694	1 217	814	971	926	1 405
	Extrahandel	.	831	209	116	253	778	1 099	723	1 877	2 187	1 403
	Gesamtausfuhr	256	1 922	670	261	660	1 472	2 316	1 537	2 848	3 113	2 808
	% Intrahandel	.	57	69	56	62	47	53	53	34	30	50
Hafer	Intrahandel	.	79	63	42	36	31	49	60	60	133	126
	Extrahandel	.	42	34	55	66	59	50	91	129	130	162
	Gesamtausfuhr	97	121	97	97	102	90	99	151	189	263	288
	% Intrahandel	.	65	65	43	35	34	49	40	32	51	44
Mais	Intrahandel	.	19	11	25	42	380	120	300	610	908	1 322
	Extrahandel	.	213	183	219	356	512	356	618	1 345	1 229	1 708
	Gesamtausfuhr	245	232	194	244	398	892	476	918	1 955	2 137	3 030
	% Intrahandel	.	8	6	10	11	43	25	33	31	42	44
Übriges Getreide	Intrahandel	.	5	26	5	164	12	18	13	19	23	43
	Extrahandel	.	8	59	6	4	5	13	134	144	278	327
	Gesamtausfuhr	71	13	85	11	168	17	31	147	163	301	370
	% Intrahandel	.	38	31	45	98	71	58	9	12	8	12
Getreide insgesamt	Intrahandel	.	1 643	1 684	1 081	1 526	2 131	2 287	1 513	2 334	2 747	3 823
	Extrahandel	.	2 376	3 651	2 573	2 995	3 181	3 886	5 453	7 372	9 532	9 498
	Gesamtausfuhr	4 277	4 019	5 335	3 654	4 521	5 312	6 173	6 966	9 706	12 279	13 321
	% Intrahandel	.	41	32	30	34	40	37	22	24	22	29
Reis	Intrahandel	.	50	40	52	29	20	47	25	13	51	64
	Extrahandel	.	277	253	254	204	281	305	202	148	146	87
	Gesamtausfuhr	405	327	293	306	233	301	352	227	161	197	151
	% Intrahandel	.	15	14	17	12	7	13	11	8	26	42

**b. Andere Erzeugnisse auf pflanzlicher Grundlage**

Kartoffeln	Intrahandel <sup>2)</sup>	.	.	.	.	.	596	699	646	640	1 058	1 103
	Extrahandel	.	.	.	.	.	556	636	818	465	601	548
	Gesamtausfuhr	1 284	914	1 122	1 494	1 055	1 152	1 335	1 464	1 105	1 659	1 651
	% Intrahandel	.	.	.	.	.	52	52	44	58	64	67
Zucker	Intrahandel	154	148	80	101	162	186	225	297	255	340	477
	Extrahandel	828	805	817	687	666	1 035	932	863	757	717	772
	Gesamtausfuhr	982	953	897	788	828	1 221	1 157	1 160	1 012	1 057	1 249
	% Intrahandel	16	16	9	13	20	15	19	26	25	32	38

<sup>1)</sup> Angaben der drei ersten Zeilen in 1 000 t, der vierten Zeile als Anteil des Intrahandels an der Gesamtausfuhr. Dabei wurde an dieser Stelle der Intrahandel nach den Zahlen der Ausfuhrstatistiken der Ausfuhrländer ermittelt (wegen weiterer Einzelheiten wird auf die Vorbemerkungen verwiesen).

<sup>2)</sup> Zahlen entstammen den Veröffentlichungen „Außenhandel : Analytische Übersichten“ des SAEG.

**Statistiques générales d'approvisionnement en produits agricoles**

**D : Résultats détaillés**

Deutschland (BR)										Désignation <sup>1)</sup>	Produit
1955/56	1956/57	1957/58	1958/59	1959/60	1960/61	1961/62	1962/63	1963/64	1964/65		

**4. Commerce intra-CEE en % des exportations totales**

**a. Céréales**

30	69	211	164	186	90	216	5	3	6	6	Intra-CEE	Blé
307	239	385	439	532	664	867	566	1 054	741	838	Extra-CEE	
337	308	596	603	718	754	1 083	571	1 057	747	844	Export total	
9	22	35	27	26	12	20	1	0	1	1	% Intra-CEE	
30	76	122	201	44	283	30	0	0	0	0	Intra-CEE	Seigle
345	104	29	99	14	42	15	6	6	2	7	Extra-CEE	
375	180	151	300	58	325	45	6	6	2	7	Export total	
8	42	81	67	76	87	67	(0)	(0)	(0)	(0)	% Intra-CEE	
5	4	12	13	24	33	64	24	7	2	18	Intra-CEE	Orge
31	40	31	42	53	84	139	86	103	343	372	Extra-CEE	
36	44	43	55	77	117	203	110	110	345	390	Export total	
14	9	28	24	31	28	32	22	6	1	5	% Intra-CEE	
—	0	0	0	2	1	6	0	0	0	0	Intra-CEE	Avoine
4	13	6	22	21	31	22	36	42	63	76	Extra-CEE	
4	13	6	22	23	32	28	36	42	63	76	Export total	
—	(0)	(0)	(0)	9	3	21	(0)	(0)	(0)	(0)	% Intra-CEE	
9	2	1	4	0	1	8	3	2	2	12	Intra-CEE	Maïs
48	67	57	51	61	77	99	134	418	404	447	Extra-CEE	
57	69	58	55	61	78	107	137	420	406	459	Export total	
16	3	2	7	(0)	1	7	2	0	0	3	% Intra-CEE	
2	0	22	0	3	3	3	3	4	—	4	Intra-CEE	Autres céréales
62	5	55	2	0	1	3	10	15	45	28	Extra-CEE	
64	5	77	2	3	4	6	13	19	45	32	Export total	
3	(0)	29	(0)	100	75	50	23	21	—	13	% Intra-CEE	
<b>76</b>	<b>151</b>	<b>368</b>	<b>382</b>	<b>259</b>	<b>411</b>	<b>327</b>	<b>35</b>	<b>16</b>	<b>10</b>	<b>40</b>	<b>Intra-CEE</b>	<b>Céréales totales</b>
<b>797</b>	<b>468</b>	<b>563</b>	<b>655</b>	<b>681</b>	<b>899</b>	<b>1 145</b>	<b>838</b>	<b>1 638</b>	<b>1 598</b>	<b>1 768</b>	<b>Extra-CEE</b>	
<b>873</b>	<b>619</b>	<b>931</b>	<b>1 037</b>	<b>940</b>	<b>1 310</b>	<b>1 472</b>	<b>873</b>	<b>1 654</b>	<b>1 608</b>	<b>1 808</b>	<b>Export total</b>	
<b>9</b>	<b>24</b>	<b>40</b>	<b>37</b>	<b>28</b>	<b>31</b>	<b>22</b>	<b>4</b>	<b>1</b>	<b>1</b>	<b>2</b>	<b>% Intra-CEE</b>	
0	0	2	1	1	0	2	1	1	1	1	Intra-CEE	Riz
3	4	3	6	6	6	8	7	12	34	38	Extra-CEE	
3	4	5	7	7	6	10	8	13	35	39	Export total	
(0)	(0)	40	14	14	(0)	20	13	8	3	3	% Intra-CEE	

**b. Autres produits d'origine végétale**

.	.	.	.	.	20	14	56	13	9	14	Intra-CEE <sup>2)</sup>	Pommes de terre
.	.	.	.	.	18	15	42	12	8	7	Extra-CEE	
44	48	95	42	31	38	29	98	25	17	21	Export total	
.	.	.	.	.	53	48	57	52	53	67	% Intra-CEE	
0	0	0	4	19	4	3	12	5	7	8	Intra-CEE	Sucre
1	2	7	24	33	7	28	9	16	6	5	Extra-CEE	
1	2	7	28	52	11	31	21	21	13	13	Export total	
(0)	(0)	(0)	14	37	36	10	57	24	54	62	% Intra-CEE	

<sup>1)</sup> Les trois premières lignes sont exprimées en 1 000 t, la quatrième représente le commerce intra-communautaire en % des exportations totales. Le commerce intra-communautaire est basé sur les statistiques d'exportation des pays exportateurs (pour plus de détails, voir les remarques préliminaires).

<sup>2)</sup> Chiffres repris dans les publications « Commerce extérieur : Tableaux analytiques » de l'OSCE.

**Allgemeine Versorgungsberechnungen für landwirtschaftliche Erzeugnisse**  
D : Ausführliche Ergebnisse

Erzeugnis	Bezeichnung <sup>1)</sup>	France										
		1955/56	1956/57	1957/58	1958/59	1959/60	1960/61	1961/62	1962/63	1963/64	1964/65	1965/66
noch : 4. Intrahandel in % der Gesamtausfuhr												
<b>a. Getreide</b>												
Weizen	Intrahandel	625	101	655	291	469	552	543	167	535	611	747
	Extrahandel	1 958	316	1 724	739	1 279	1 005	1 274	2 916	2 221	4 087	4 097
	Gesamtausfuhr	2 583	417	2 379	1 030	1 748	1 557	1 817	3 083	2 756	4 698	4 844
	% Intrahandel	24	24	28	28	27	35	30	5	19	13	15
Roggen	Intrahandel	—	—	51	—	8	8	6	3	21	25	21
	Extrahandel	—	—	0	—	0	0	0	—	—	—	—
	Gesamtausfuhr	—	—	51	—	8	8	6	3	21	25	21
	% Intrahandel	—	—	100	—	100	100	100	100	100	100	100
Gerste	Intrahandel	4	994	301	10	239	535	849	560	739	669	1 088
	Extrahandel	1	748	124	22	142	624	862	522	1 653	1 740	908
	Gesamtausfuhr	5	1 742	425	32	381	1 159	1 711	1 082	2 392	2 409	1 996
	% Intrahandel	80	57	71	31	63	46	50	52	31	28	55
Hafer	Intrahandel	9	50	—	—	8	4	3	8	23	30	40
	Extrahandel	0	6	2	—	15	1	1	—	41	2	1
	Gesamtausfuhr	9	56	2	—	23	5	4	8	64	32	41
	% Intrahandel	100	89	—	—	35	80	75	100	36	94	98
Mais	Intrahandel	—	—	—	5	36	364	97	220	434	410	781
	Extrahandel	29	36	37	73	208	370	203	152	563	197	502
	Gesamtausfuhr	29	36	37	78	244	734	300	372	997	607	1 283
	% Intrahandel	—	—	—	6	15	50	32	59	44	68	61
Übriges Getreide	Intrahandel	.	.	.	.	.	.	—	—	5	11	30
	Extrahandel	2	2	2	1	1	1	1	1	1	1	1
	Gesamtausfuhr	2	2	2	1	1	1	1	1	6	12	31
	% Intrahandel	.	.	.	.	.	.	—	—	83	92	97
Getreide insgesamt	Intrahandel	638	1 145	1 007	306	760	1 463	1 498	958	1 757	1 756	2 707
	Extrahandel	1 990	1 108	1 889	835	1 645	2 001	2 341	3 591	4 479	6 027	5 509
	Gesamtausfuhr	2 628	2 253	2 896	1141	2 405	3 464	3 839	4 549	6 236	7 783	8 216
	% Intrahandel	24	51	35	27	32	42	39	21	28	23	33
Reis	Intrahandel	—	—	3	—	—	—	—	—	—	—	—
	Extrahandel	1	0	9	24	24	8	22	12	3	14	3
	Gesamtausfuhr	1	0	12	24	24	8	22	12	3	14	3
	% Intrahandel	—	—	25	—	—	—	—	—	—	—	—
<b>b. Andere Erzeugnisse auf pflanzlicher Grundlage</b>												
Kartoffeln	Intrahandel <sup>2)</sup>	.	.	.	.	.	90	116	64	164	210	409
	Extrahandel	.	.	.	.	.	317	269	195	162	174	230
	Gesamtausfuhr	.	283	209	215	265	407	385	259	326	384	639
	% Intrahandel	.	.	.	.	.	22	30	25	50	55	64
Zucker	Intrahandel	100	28	15	23	33	101	143	208	169	227	311
	Extrahandel	601	515	497	432	416	701	673	643	595	521	603
	Gesamtausfuhr	701	543	512	455	449	802	816	851	764	748	914
	% Intrahandel	14	5	3	5	7	13	18	24	22	30	34

<sup>1)</sup> Angaben der drei ersten Zeilen in 1 000 t, der vierten Zeile als Anteil des Intrahandels an der Gesamtausfuhr. Dabei wurde an dieser Stelle der Intrahandel nach den Zahlen der Ausfuhrstatistiken der Ausfuhrländer ermittelt (wegen weiterer Einzelheiten wird auf die Vorbemerkungen verwiesen).

<sup>2)</sup> Zahlen entstammen den Veröffentlichungen „Außenhandel : Analytische Übersichten“ des SAEG.

**Statistiques générales d'approvisionnement en produits agricoles**  
D : Résultats détaillés

Italia											Désignation <sup>1)</sup>	Produit
1955/56	1956/57	1957/58	1958/59	1959/60	1960/61	1961/62	1962/63	1963/64	1964/65	1965/66		
0	155	19	78	15	4	9	10	7	9	11	Intra-CEE	Blé
143	592	1 008	876	437	93	150	225	260	317	482	Extra-CEE	
143	747	1 027	954	452	97	159	235	267	326	493	Export total	
(0)	21	2	8	3	4	6	4	3	3	2	% Intra-CEE	
—	—	—	—	—	—	—	—	—	—	—	Intra-CEE	Seigle
—	—	—	—	—	—	—	—	0	0	1	Extra-CEE	
—	—	—	—	—	—	—	—	0	0	1	Export total	
—	—	—	—	—	—	—	—	—	—	—	% Intra-CEE	
—	—	—	—	—	—	—	—	—	—	4	Intra-CEE	Orge
—	—	—	7	1	2	0	0	0	0	3	Extra-CEE	
—	—	—	7	1	2	0	0	0	0	7	Export total	
—	—	—	—	—	—	—	—	—	—	57	% Intra-CEE	
—	—	—	—	—	—	—	—	—	—	6	Intra-CEE	Avoine
—	—	—	—	—	—	0	—	0	0	1	Extra-CEE	
—	—	—	—	—	—	0	—	0	0	7	Export total	
—	—	—	—	—	—	—	—	—	—	86	% Intra-CEE	
10	13	4	1	0	1	1	44	115	466	502	Intra-CEE	Maïs
2	4	2	2	4	1	0	3	1	3	8	Extra-CEE	
12	17	6	3	4	2	1	47	116	469	510	Export total	
83	76	67	33	(0)	50	100	94	99	99	98	% Intra-CEE	
0	1	1	1	1	1	1	1	1	2	1	Intra-CEE	Autres céréales
1	—	1	2	2	2	3	2	1	2	2	Extra-CEE	
1	1	2	3	3	3	4	3	2	4	3	Export total	
(0)	100	50	33	33	33	25	33	50	50	33	% Intra-CEE	
10	169	24	80	16	6	11	55	123	477	524	Intra-CEE	Céréales totales
146	596	1 011	887	444	98	153	230	262	322	497	Extra-CEE	
156	765	1 035	967	460	104	164	285	385	799	1 021	Export total	
6	22	2	8	3	6	7	19	32	60	51	% Intra-CEE	
49	40	23	39	16	8	33	14	4	42	56	Intra-CEE	Riz
304	219	192	169	117	221	231	151	109	73	19	Extra-CEE	
353	259	215	208	133	229	264	165	113	115	75	Export total	
14	15	11	19	12	3	13	8	4	37	75	% Intra-CEE	

**a. Céréales**

**b. Autres produits d'origine végétale**

.	.	.	.	.	123	125	116	117	177	156	Intra-CEE <sup>2)</sup>	Pommes de terre
.	.	.	.	.	54	101	84	68	56	71	Extra-CEE	
142	148	165	220	293	177	226	200	185	233	227	Export total	
.	.	.	.	.	69	55	58	63	76	69	% Intra-CEE	
—	62	33	2	1	3	4	6	15	6	13	Intra-CEE	Sucre
0	120	135	21	17	14	14	16	10	10	18	Extra-CEE	
0	182	168	23	18	17	18	22	25	16	31	Export total	
—	34	20	9	6	18	22	27	60	38	42	% Intra-CEE	

<sup>1)</sup> Les trois premières lignes sont exprimées en 1 000 t, la quatrième représente le commerce intra-communautaire en % des exportations totales. Le commerce intra-communautaire est basé sur les statistiques d'exportation des pays exportateurs (pour plus de détails, voir les remarques préliminaires).

<sup>2)</sup> Chiffres repris dans les publications « Commerce extérieur : Tableaux analytiques » de l'OSCE.

**Allgemeine Versorgungsberechnungen für landwirtschaftliche Erzeugnisse**  
D : Ausführliche Ergebnisse

Erzeugnis	Bezeichnung <sup>1)</sup>	Niederland										
		1955/56	1956/57	1957/58	1958/59	1959/60	1960/61	1961/62	1962/63	1963/64	1964/65	1965/66
noch : 4. Intrahandel in % der Gesamtausfuhr												
<b>a. Getreide</b>												
Weizen	Intrahandel	64	22	21	27	27	31	36	41	47	38	63
	Extrahandel	39	11	8	14	11	13	12	20	66	352	277
	Gesamtausfuhr	103	33	29	41	38	44	48	61	113	390	340
	% Intrahandel	62	67	72	66	71	70	75	67	42	10	19
Roggen	Intrahandel	26	21	12	6	9	16	10	38	14	11	7
	Extrahandel	8	4	1	0	1	1	1	9	15	23	9
	Gesamtausfuhr	34	25	13	6	10	17	11	47	29	34	16
	% Intrahandel	76	84	92	100	90	94	91	81	48	32	44
Gerste	Intrahandel	105	40	92	85	89	82	228	155	151	146	171
	Extrahandel	17	11	18	16	23	26	44	59	47	50	60
	Gesamtausfuhr	122	51	110	101	112	108	272	214	198	196	231
	% Intrahandel	86	78	84	84	79	76	84	72	76	74	74
Hafer	Intrahandel	47	28	63	41	25	25	39	48	36	102	79
	Extrahandel	36	23	26	33	29	27	27	54	46	65	83
	Gesamtausfuhr	83	51	89	74	54	52	66	102	82	167	162
	% Intrahandel	57	55	71	55	46	48	59	47	44	61	49
Mais	Intrahandel	5	1	2	6	2	5	9	26	46	13	10
	Extrahandel	72	64	54	55	60	61	51	213	303	557	621
	Gesamtausfuhr	77	65	56	61	62	66	60	239	349	570	631
	% Intrahandel	6	2	4	10	3	8	15	11	13	2	2
Übriges Getreide	Intrahandel	—	—	1	2	143	4	10	7	6	7	4
	Extrahandel	1	1	—	—	—	1	3	35	69	217	224
	Gesamtausfuhr	1	1	1	2	143	5	13	42	75	224	228
	% Intrahandel	—	—	100	100	100	80	77	17	8	3	2
<b>Getreide insgesamt</b>	<b>Intrahandel</b>	<b>247</b>	<b>112</b>	<b>191</b>	<b>167</b>	<b>295</b>	<b>163</b>	<b>332</b>	<b>315</b>	<b>300</b>	<b>317</b>	<b>334</b>
	<b>Extrahandel</b>	<b>173</b>	<b>114</b>	<b>107</b>	<b>118</b>	<b>124</b>	<b>129</b>	<b>138</b>	<b>390</b>	<b>546</b>	<b>1 264</b>	<b>1 274</b>
	<b>Gesamtausfuhr</b>	<b>420</b>	<b>226</b>	<b>298</b>	<b>285</b>	<b>419</b>	<b>292</b>	<b>470</b>	<b>705</b>	<b>846</b>	<b>1 581</b>	<b>1 608</b>
	<b>% Intrahandel</b>	<b>59</b>	<b>50</b>	<b>64</b>	<b>59</b>	<b>70</b>	<b>56</b>	<b>71</b>	<b>45</b>	<b>35</b>	<b>20</b>	<b>21</b>
Reis	Intrahandel	13	7	6	8	7	7	8	8	7	6	4
	Extrahandel	21	26	29	31	36	28	26	20	18	18	21
	Gesamtausfuhr	34	33	35	39	43	35	34	28	25	24	25
	% Intrahandel	38	21	17	21	16	20	24	29	28	25	16

**b. Andere Erzeugnisse auf pflanzlicher Grundlage**

Kartoffeln	Intrahandel <sup>2)</sup>	.	.	.	.	.	328	364	344	328	524	418
	Extrahandel	.	.	.	.	.	138	172	342	174	221	183
	Gesamtausfuhr	837	399	496	759	427	466	536	686	502	745	601
	% Intrahandel	.	.	.	.	.	70	68	50	65	70	70
Zucker	Intrahandel	29	23	22	38	89	50	45	44	43	57	69
	Extrahandel	141	111	103	104	145	194	136	124	98	94	80
	Gesamtausfuhr	170	134	125	142	234	244	181	168	141	151	149
	% Intrahandel	17	17	18	27	38	20	25	26	30	38	46

<sup>1)</sup> Angaben der drei ersten Zeilen in 1 000 t, der vierten Zeile als Anteil des Intrahandels an der Gesamtausfuhr. Dabei wurde an dieser Stelle der Intrahandel nach den Zahlen der Ausführstatistiken der Ausfuhrländer ermittelt (wegen weiterer Einzelheiten wird auf die Vorbemerkungen verwiesen).

<sup>2)</sup> Zahlen entstammen den Veröffentlichungen „Außenhandel : Analytische Übersichten“ des SAEG.



**Statistiques générales d'approvisionnement en produits agricoles**

D : Résultats détaillés

UEBL/BLEU											Désignation <sup>1)</sup>	Produit
1955/56	1956/57	1957/58	1958/59	1959/60	1960/61	1961/62	1962/63	1963/64	1964/65	1965/66		

4. (suite) : Commerce intra-CEE en % des exportations totales

**a. Céréales**

.	5	32	97	119	30	33	62	45	56	68	Intra-CEE	Blé
.	15	11	10	42	9	49	145	255	185	187	Extra-CEE	
32	20	43	107	161	39	82	207	300	241	255	Export total	
.	25	74	91	74	77	40	30	15	23	27	% Intra-CEE	
.	0	0	0	0	0	0	0	2	1	4	Intra-CEE	Seigle
.	1	0	—	0	—	0	0	0	1	0	Extra-CEE	
1	1	0	0	0	0	0	0	2	2	4	Export total	
.	(0)	x	x	x	x	x	x	100	50	100	% Intra-CEE	
.	53	56	37	55	44	76	75	74	109	124	Intra-CEE	Orge
.	32	36	29	34	42	54	56	74	54	60	Extra-CEE	
93	85	92	66	89	86	130	131	148	163	184	Export total	
.	62	61	56	62	51	58	57	50	67	67	% Intra-CEE	
.	1	0	1	1	1	1	4	1	1	1	Intra-CEE	Avoine
.	0	0	—	1	0	0	1	0	0	1	Extra-CEE	
1	1	0	1	2	1	1	5	1	1	2	Export total	
.	100	x	100	50	100	100	80	100	100	50	% Intra-CEE	
.	3	4	9	4	9	5	7	13	17	17	Intra-CEE	Maïs
.	42	33	38	23	3	3	116	60	68	130	Extra-CEE	
70	45	37	47	27	12	8	123	73	85	147	Export total	
.	7	11	19	15	75	63	6	18	20	12	% Intra-CEE	
.	4	2	2	17	4	4	2	3	3	4	Intra-CEE	Autres céréales
.	0	1	1	1	—	3	86	58	13	72	Extra-CEE	
3	4	3	3	18	4	7	88	61	16	76	Export total	
.	100	67	67	94	100	57	2	5	19	5	% Intra-CEE	
.	66	94	146	196	88	119	150	138	187	218	Intra-CEE	Céréales totales
.	90	81	78	101	54	109	404	447	321	450	Extra-CEE	
200	156	175	224	297	142	228	554	585	508	668	Export total	
.	42	54	65	66	62	52	27	24	37	33	% Intra-CEE	
.	3	6	4	5	5	4	2	1	2	3	Intra-CEE	Riz
.	28	20	24	21	18	18	12	6	7	6	Extra-CEE	
14	31	26	28	26	23	22	14	7	9	9	Export total	
.	10	23	14	19	22	18	14	14	22	33	% Intra-CEE	

**b. Autres produits d'origine végétale**

.	.	.	.	.	35	80	66	18	138	107	Intra-CEE <sup>2)</sup>	Pommes de terre
.	.	.	.	.	29	79	155	49	142	56	Extra-CEE	
261	36	157	258	39	64	159	221	67	280	163	Export total	
.	.	.	.	.	55	50	30	27	49	66	% Intra-CEE	
[25]	35	10	34	20	28	30	27	23	43	76	Intra-CEE	Sucre
[85]	57	75	106	55	119	81	71	38	86	66	Extra-CEE	
110	92	85	140	75	147	111	98	61	129	142	Export total	
[23]	38	12	24	27	19	27	28	38	33	54	% Intra-CEE	

Les trois premières lignes sont exprimées en 1 000 t, la quatrième représente le commerce intra-communautaire en % des exportations totales. Le commerce intra-communautaire est basé sur les statistiques d'exportation des pays exportateurs (pour plus de détails, voir les remarques préliminaires).

Chiffres repris dans les publications « Commerce extérieur : Tableaux analytiques » de l'OSCE.

**Allgemeine Versorgungsberechnungen für landwirtschaftliche Erzeugnisse**  
D : Ausführliche Ergebnisse

Erzeugnis	Bezeichnung <sup>1)</sup>	EWG/CEE										
		1955/56	1956/57	1957/58	1958/59	1959/60	1960/61	1961/62	1962/63	1963/64	1964/65	1965/66
noch : 4. Intrahandel in % der Gesamtausfuhr												
noch : b. Andere Erzeugnisse auf pflanzlicher Grundlage												
Blumenkohl <sup>2)</sup>	Intrahandel		105,9	108,1	122,7	134,3	156,5	122,9	110,3	161,1	187,3	
	Extrahandel		42,9	49,4	47,7	67,0	61,4	59,4	43,9	66,9	65,5	
	Gesamtausfuhr		148,8	157,5	170,4	201,3	217,9	182,3	154,2	228,0	252,8	
	% Intrahandel		71	69	72	67	72	67	72	71	74	
Tomaten <sup>2)</sup>	Intrahandel		149,7	148,8	154,5	173,0	190,1	190,7	167,9	202,1	215,1	
	Extrahandel		50,6	60,5	57,7	66,5	73,7	70,7	82,2	76,8	91,6	
	Gesamtausfuhr		200,3	209,3	212,2	239,5	263,8	261,4	250,1	278,9	306,7	
	% Intrahandel		75	71	73	72	72	73	67	72	70	
Verarbeitete Tomaten <sup>2)</sup>	Intrahandel		87,6	75,0	148,3	140,7	181,9	167,8	186,2	133,5	174,5	
	Extrahandel		664,8	752,5	601,5	892,7	1 008,5	937,7	699,3	630,0	687,0	
	Gesamtausfuhr		752,4	827,5	749,8	1 033,4	1 190,4	1 105,5	885,5	763,5	861,5	
	% Intrahandel		12	9	20	14	15	15	21	17	20	
Äpfel <sup>2)</sup>	Intrahandel		354,2	228,5	681,9	384,6	743,3	501,4	383,7	573,0	485,6	
	Extrahandel		218,8	90,8	154,4	108,3	164,2	123,0	139,1	123,4	159,6	
	Gesamtausfuhr		573,0	319,3	836,3	492,9	907,5	624,4	522,8	696,4	645,2	
	% Intrahandel		62	72	82	78	82	80	73	82	75	
Birnen <sup>2)</sup>	Intrahandel		46,0	94,6	124,4	119,7	140,9	140,8	156,0	187,1	134,5	
	Extrahandel		35,3	40,7	52,8	54,5	54,7	58,1	65,1	59,0	53,5	
	Gesamtausfuhr		81,3	135,3	177,2	174,2	195,6	198,9	221,1	246,1	188,0	
	% Intrahandel		57	70	70	69	72	71	71	76	72	
Pfirsiche <sup>2)</sup>	Intrahandel		73,5	83,1	167,0	165,4	183,7	153,6	200,2	182,4	194,9	
	Extrahandel		29,8	29,8	55,7	55,8	58,4	52,8	69,4	94,7	78,2	
	Gesamtausfuhr		103,3	112,9	222,7	221,2	242,1	206,4	269,6	277,1	273,1	
	% Intrahandel		71	74	75	75	76	74	74	66	71	
Verarbeitete Pfirsiche <sup>2)</sup>	Intrahandel		0,0	0,1	0,1	—	0,1	0,0	0,0	—	0,2	
	Extrahandel		0,0	0,3	0,2	0,0	0,0	0,0	0,0	0,0	1,8	
	Gesamtausfuhr		0,0	0,4	0,3	0,0	0,1	0,0	0,0	0,0	2,0	
	% Intrahandel		x	25	33	—	100	x	x	—	10	
Trauben <sup>2)</sup>	Intrahandel		70,0	126,4	91,4	146,2	136,7	194,4	141,4	184,8	196,9	
	Extrahandel		30,6	47,9	33,5	53,8	51,4	59,7	45,9	61,4	64,2	
	Gesamtausfuhr		100,6	174,3	124,9	200,0	188,1	254,1	187,3	246,2	261,1	
	% Intrahandel		70	73	73	73	73	77	75	75	75	
Wein (1 000 hl) <sup>4)</sup>	Intrahandel	2 338	2 538	1 719	1 271	2 254	2 285	2 292	4 252	3 754	2 910	4 213
	Extrahandel	3 286	2 790	2 675	2 366	3 142	4 493	3 488	2 795	2 664	2 680	2 797
	Gesamtausfuhr	5 624	5 328	4 394	3 637	5 396	6 778	5 780	7 047	6 418	5 590	7 010
	% Intrahandel	42	48	39	35	42	34	40	60	58	52	60

<sup>1)</sup> Angaben der drei ersten Zeilen in 1 000 t, der vierten Zeile als Anteil des Intrahandels an der Gesamtausfuhr. Dabei wurde an dieser Stelle der Intrahandel nach den Zahlen der Ausfuhrstatistiken der Ausfuhrländer ermittelt (wegen weiterer Einzelheiten wird auf die Vorbemerkungen verwiesen).

<sup>2)</sup> EWG : ohne Frankreich bis einschl. 1959/60, da die Aufteilung des Außenhandels nach Gebieten nicht vorliegt.

<sup>3)</sup> EWG : ohne Frankreich und Italien bis einschl. 1960/61; ohne Italien ab 1961/62.

<sup>4)</sup> Ab 1962/63 wird Wermut und aromatisierter Wein mit 75 % des tatsächlichen Volumens berücksichtigt.

**Statistiques générales d'approvisionnement en produits agricoles**

D : Résultats détaillés

Deutschland (BR)											Désignation <sup>1)</sup>	Produit
1955/56	1956/57	1957/58	1958/59	1959/60	1960/61	1961/62	1962/63	1963/64	1964/65	1965/66		
		—	0,0	0,0	0,0	0,0	0,0	0,0	0,0	0,0	Intra-CEE	Choux-fleurs <sup>2)</sup>
		0,0	0,0	—	0,0	0,0	0,0	0,0	0,0	0,0	Extra-CEE	
		0,0	0,0	0,0	0,0	0,0	0,0	0,0	0,0	0,0	Export total	
		—	x	x	x	x	x	x	x	x	% Intra-CEE	
		—	0,0	—	0,0	0,0	0,0	0,9	0,1	0,1	Intra-CEE	Tomates <sup>2)</sup>
		0,0	0,0	0,0	0,0	0,1	0,1	0,0	0,0	0,0	Extra-CEE	
		0,0	0,0	0,0	0,0	0,1	0,1	0,9	0,1	0,1	Export total	
		—	x	—	x	(0)	(0)	100	100	100	% Intra-CEE	
		0,0	0,0	0,0	0,6	0,0	0,3	0,0	0,0	0,6	Intra-CEE	Tomates transformées <sup>2)</sup>
		—	—	0,0	0,6	0,6	0,6	0,6	0,6	0,8	Extra-CEE	
		0,0	0,0	0,0	1,2	0,6	0,9	0,6	0,6	1,4	Export total	
		x	x	x	50	(0)	33	(0)	(0)	43	% Intra-CEE	
		0,0	0,9	0,5	0,5	0,6	7,1	10,6	0,7	2,0	Intra-CEE	Pommes <sup>2)</sup>
		0,0	0,0	0,9	0,2	0,0	0,2	0,2	0,2	0,9	Extra-CEE	
		0,0	0,9	1,4	0,7	0,6	7,3	10,8	0,9	2,9	Export total	
		x	100	36	71	100	97	98	78	69	% Intra-CEE	
		0,0	—	0,2	0,0	0,1	—	0,0	0,0	0,0	Intra-CEE	Poires <sup>2)</sup>
		0,0	0,0	0,0	0,4	0,0	0,1	0,2	0,2	0,1	Extra-CEE	
		0,0	0,0	0,2	0,4	0,1	0,1	0,2	0,2	0,1	Export total	
		x	—	100	(0)	100	—	(0)	(0)	(0)	% Intra-CEE	
		—	—	—	0,0	—	0,0	—	0,0	—	Intra-CEE	Pêches <sup>2)</sup>
		0,0	0,0	0,0	—	0,0	0,0	0,0	0,0	0,0	Extra-CEE	
		0,0	0,0	0,0	0,0	0,0	0,0	0,0	0,0	0,0	Export total	
		—	—	—	x	—	x	—	x	—	% Intra-CEE	
		—	—	—	—	—	—	—	—	0,0	Intra-CEE	Pêches transformées <sup>2)</sup>
		0,0	0,0	0,0	0,0	0,0	0,0	0,0	0,0	0,1	Extra-CEE	
		0,0	0,0	0,0	0,0	0,0	0,0	0,0	0,0	0,1	Export total	
		—	—	—	—	—	—	—	—	(0)	% Intra-CEE	
		—	—	—	0,0	0,0	0,2	0,2	0,1	0,1	Intra-CEE	Raisins <sup>2)</sup>
		0,0	0,1	0,1	0,1	0,1	0,2	0,1	0,2	0,1	Extra-CEE	
		0,0	0,1	0,1	0,1	0,1	0,4	0,3	0,3	0,2	Export total	
		—	—	—	(0)	(0)	50	67	33	50	% Intra-CEE	
25	21	23	23	16	20	18	25	23	31	24	Intra-CEE	Vin (1 000 hl) <sup>4)</sup>
64	73	74	93	109	138	124	131	149	175	194	Extra-CEE	
89	94	97	116	125	158	142	156	172	206	218	Export total	
28	22	24	20	13	13	13	16	13	15	11	% Intra-CEE	

Les trois premières lignes sont exprimées en 1 000 t, la quatrième représente le commerce intra-communautaire en % des exportations totales. Le commerce intra-communautaire est basé sur les statistiques d'exportation des pays exportateurs (pour plus de détails, voir les remarques préliminaires).

CEE : sans la France jusqu'en 1959/60, la répartition par territoires n'étant pas disponible.

CEE : sans la France et l'Italie jusqu'en 1960/61; sans l'Italie à partir de 1961/62.

A partir de 1962/63 les chiffres tiennent compte d'une réduction à 75 % du volume réel, effectuée pour le vermouth et le vin aromatisé.

**Allgemeine Versorgungsberechnungen für landwirtschaftliche Erzeugnisse**  
D : Ausführliche Ergebnisse

Erzeugnis	Bezeichnung <sup>1)</sup>	France									
		1955/56	1956/57	1957/58	1958/59	1959/60	1960/61	1961/62	1962/63	1963/64	1964/65

noch : 4. Intrahandel in % der Gesamtausfuhr

noch : b. Andere Erzeugnisse auf pflanzlicher Grundlage

Blumenkohl <sup>2)</sup>	Intrahandel						30,6	61,1	34,2	20,6	40,8	51,1
	Extrahandel						29,6	26,5	32,6	15,2	23,7	26,1
	Gesamtausfuhr			50,8	49,7	78,7	60,2	87,6	66,8	35,8	64,5	77,2
	% Intrahandel			.	.	.	51	70	51	58	63	66
Tomaten <sup>2)</sup>	Intrahandel						7,8	2,7	2,0	2,8	1,3	0,8
	Extrahandel						4,2	1,3	2,4	1,9	2,1	2,0
	Gesamtausfuhr			1,7	3,6	5,7	12,0	4,0	4,4	4,7	3,4	2,8
	% Intrahandel			.	.	.	65	68	45	60	38	29
Verarbeitete Tomaten <sup>2)</sup>	Intrahandel						2,4	4,8	5,4	3,0	3,0	4,4
	Extrahandel						56,4	29,5	54,2	39,0	31,7	23,8
	Gesamtausfuhr			56,2	66,4	30,4	58,8	34,3	59,6	42,0	34,7	28,2
	% Intrahandel			.	.	.	4	14	9	7	9	16
Äpfel <sup>2)</sup>	Intrahandel						0,4	5,7	19,6	14,3	22,5	83,3
	Extrahandel						20,7	20,5	20,2	19,8	13,8	28,0
	Gesamtausfuhr			4,2	10,2	10,4	21,1	26,2	39,8	34,1	36,3	111,3
	% Intrahandel			.	.	.	2	22	49	42	62	75
Birnen <sup>2)</sup>	Intrahandel						5,6	3,4	3,5	17,7	9,9	26,7
	Extrahandel						8,2	4,5	4,2	6,3	3,6	5,7
	Gesamtausfuhr			2,6	5,8	4,3	13,8	7,9	7,7	24,0	13,5	32,4
	% Intrahandel			.	.	.	41	43	45	74	73	82
Pflirsiche <sup>2)</sup>	Intrahandel						1,8	3,4	1,4	15,5	4,1	38,1
	Extrahandel						2,2	2,2	1,3	4,0	2,8	10,4
	Gesamtausfuhr			2,7	0,4	2,5	4,0	5,6	2,7	19,5	6,9	48,5
	% Intrahandel			.	.	.	45	61	52	79	59	79
Verarbeitete Pflirsiche <sup>2)</sup>	Intrahandel						.	—	—	—	—	0,0
	Extrahandel						.	0,0	0,0	0,0	0,0	0,0
	Gesamtausfuhr						.	0,0	0,0	0,0	0,0	0,0
	% Intrahandel						.	—	—	—	—	×
Trauben <sup>2)</sup>	Intrahandel						32,1	10,1	48,8	15,1	18,7	27,8
	Extrahandel						11,3	4,6	14,6	6,2	9,9	13,4
	Gesamtausfuhr			9,9	9,2	30,5	43,4	14,7	63,4	21,3	28,6	41,2
	% Intrahandel			.	.	.	74	69	77	71	65	67
Wein (1 000 hl) <sup>3)</sup>	Intrahandel	1 908	1 644	1 075	733	1 720	1 787	1 695	2 682	2 313	1 649	2 705
	Extrahandel	2 314	1 501	1 165	1 021	1 643	2 896	1 833	1 697	1 495	1 370	1 431
	Gesamtausfuhr	4 222	3 145	2 240	1 754	3 363	4 683	3 528	4 379	3 808	3 019	4 136
	% Intrahandel	45	52	48	42	51	38	48	61	61	55	65

<sup>1)</sup> Angaben der drei ersten Zeilen in 1 000 t, der vierten Zeile als Anteil des Intrahandels an der Gesamtausfuhr. Dabei wurde an dieser Stelle der Intrahandel nach den Zahlen der Ausfuhrstatistiken der Ausfuhrländer ermittelt (wegen weiterer Einzelheiten wird auf die Vorbemerkungen verwiesen).

<sup>2)</sup> Frankreich : nach Kalenderjahren (1957/58 = 1957; 1958/59 = 1958, usw.).

<sup>3)</sup> Ab 1962/63 wird Wermut und aromatisierter Wein mit 75 % des tatsächlichen Volumens berücksichtigt.

**Statistiques générales d'approvisionnement en produits agricoles**

D : Résultats détaillés

Italia											Désignation <sup>1)</sup>	Produit
1955/56	1956/57	1957/58	1958/59	1959/60	1960/61	1961/62	1962/63	1963/64	1964/65	1965/66		

4. (suite) : Commerce intra-CEE en % des exportations totales

b. (suite) : Autres produits d'origine végétale

	94,4	94,9	101,4	89,5	80,4	69,9	78,0	102,7	117,7	Intra-CEE	Choux-fleurs <sup>2)</sup>	
	40,7	47,0	45,2	35,6	33,3	25,1	27,9	41,9	38,3	Extra-CEE		
	135,1	141,9	146,6	125,1	113,7	95,0	105,9	144,6	156,0	Export total		
	70	67	69	72	71	74	74	71	75	% Intra-CEE		
	57,2	61,0	41,8	48,0	51,5	47,8	33,1	25,3	19,3	Intra-CEE	Tomates <sup>2)</sup>	
	17,8	15,2	16,9	16,7	20,9	16,8	15,0	10,2	14,3	Extra-CEE		
	75,0	76,2	58,7	64,7	72,4	64,6	48,1	35,5	33,6	Export total		
	76	80	71	74	71	74	69	71	57	% Intra-CEE		
	84,9	72,7	145,8	136,2	175,5	160,6	181,4	129,1	167,7	Intra-CEE	Tomates transformées <sup>2)</sup>	
	663,5	751,8	600,7	835,0	977,8	882,3	659,0	596,9	662,0	Extra-CEE		
	748,4	824,5	746,5	971,2	1 153,3	1 042,9	840,4	726,0	829,7	Export total		
	11	9	20	14	15	15	22	18	20	% Intra-CEE		
	287,0	148,5	539,2	299,1	669,2	425,3	318,2	370,4	309,9	Intra-CEE	Pommes <sup>2)</sup>	
	215,5	88,1	149,6	86,0	140,5	101,8	114,8	102,3	129,9	Extra-CEE		
	502,5	236,6	688,8	385,1	809,7	527,1	433,0	472,7	439,8	Export total		
	57	63	78	78	83	81	73	78	70	% Intra-CEE		
	35,5	47,3	62,3	67,1	91,4	110,9	100,0	114,7	85,4	Intra-CEE	Poires <sup>2)</sup>	
	32,7	30,3	40,9	39,0	39,2	49,3	51,9	48,2	44,6	Extra-CEE		
	68,2	77,6	103,2	106,1	130,6	160,2	151,9	162,9	130,0	Export total		
	52	61	60	63	70	69	66	70	66	% Intra-CEE		
	73,5	83,1	166,9	163,2	180,1	150,9	184,6	176,7	156,6	Intra-CEE	Pêches <sup>2)</sup>	
	29,8	29,8	55,7	53,6	56,2	51,5	65,4	91,9	67,8	Extra-CEE		
	103,3	112,9	222,6	216,8	236,3	202,4	250,0	268,6	224,8	Export total		
	71	74	75	75	76	75	74	66	70	% Intra-CEE		
	.	.	.	.	.	.	.	.	0,2	Intra-CEE	Pêches transformées <sup>2)</sup>	
	.	.	.	.	.	.	.	.	1,7	Extra-CEE		
	.	.	.	.	.	.	.	0,5	1,9	Export total		
	.	.	.	.	.	.	.	.	11	% Intra-CEE		
	68,6	125,0	90,0	112,5	125,3	142,8	124,3	163,8	166,8	Intra-CEE	Raisins <sup>2)</sup>	
	28,0	45,7	31,0	40,1	44,7	42,6	37,9	49,6	49,1	Extra-CEE		
	96,6	170,7	121,0	152,6	170,0	185,4	162,2	213,4	215,9	Export total		
	71	73	74	74	74	77	77	77	77	% Intra-CEE		
341	823	587	475	452	412	526	1 450	1 313	1 115	1 341	Intra-CEE	Vin (1 000 hl) <sup>2)</sup>
907	1 214	1 435	1 250	1 388	1 458	1 530	967	1 020	1 134	1 166	Extra-CEE	
1 248	2 037	2 022	1 725	1 840	1 870	2 056	2 417	2 333	2 249	2 507	Export total	
27	40	29	28	25	22	26	60	56	50	53	% Intra-CEE	

Les trois premières lignes sont exprimées en 1 000 t, la quatrième représente le commerce intra-communautaire en % des exportations totales. Le commerce intra-communautaire est basé sur les statistiques d'exportation des pays exportateurs (pour plus de détails, voir les remarques préliminaires).

France : par années civiles (1957/58 = 1957; 1958/59 = 1958, etc.).

A partir de 1962/63 les chiffres tiennent compte d'une réduction à 75 % du volume réel, effectuée pour le vermouth et le vin aromatisé.

**Allgemeine Versorgungsberechnungen für landwirtschaftliche Erzeugnisse**  
D : Ausführliche Ergebnisse

Erzeugnis	Bezeichnung <sup>1)</sup>	Niederland										
		1955/56	1956/57	1957/58	1958/59	1959/60	1960/61	1961/62	1962/63	1963/64	1964/65	1965/66
noch : 4. Intrahandel in % der Gesamtausfuhr												
noch : b. Andere Erzeugnisse auf pflanzlicher Grundlage												
Blumenkohl	Intrahandel			5,3	6,5	13,8	8,7	6,7	6,8	3,2	7,3	5,7
	Extrahandel			2,1	2,3	2,3	1,4	1,6	1,7	0,8	1,3	1,0
	Gesamtausfuhr			7,4	8,8	16,1	10,1	8,3	8,5	4,0	8,6	6,7
	% Intrahandel			72	74	86	86	81	80	80	85	8,5
Tomaten	Intrahandel			92,3	87,6	112,4	116,9	134,2	136,7	123,1	163,8	186,7
	Extrahandel			32,8	45,3	40,8	45,6	51,4	51,4	65,3	64,4	75,3
	Gesamtausfuhr			125,1	132,9	153,2	162,5	185,6	188,1	188,4	228,2	262,0
	% Intrahandel			74	66	73	72	72	73	65	72	71
Verarbeitete Tomaten	Intrahandel			0,6	0,6	0,6	0,0	0,0	0,0	0,0	0,0	0,0
	Extrahandel			1,2	0,6	0,6	0,6	0,6	0,6	0,6	0,6	0,6
	Gesamtausfuhr			1,8	1,2	1,2	0,6	0,6	0,6	0,6	0,6	0,6
	% Intrahandel			33	50	50	(0)	(0)	(0)	(0)	(0)	(0)
Äpfel	Intrahandel			53,7	66,4	118,9	74,3	58,7	28,9	29,2	138,6	64,1
	Extrahandel			2,3	2,3	3,6	1,3	3,2	0,8	4,3	7,1	0,6
	Gesamtausfuhr			56,0	68,7	122,5	75,6	61,9	29,7	33,5	145,7	64,7
	% Intrahandel			96	97	97	98	95	97	87	95	99
Birnen	Intrahandel			7,7	31,2	44,5	38,3	40,7	14,5	30,4	41,1	19,4
	Extrahandel			2,3	8,8	10,4	6,4	10,3	4,1	6,2	6,9	3,0
	Gesamtausfuhr			10,0	40,0	54,9	44,7	51,0	18,6	36,6	48,0	22,4
	% Intrahandel			77	78	81	86	80	78	83	86	87
Pfirsiche	Intrahandel			0,0	0,0	0,0	0,0	0,0	0,0	0,0	0,0	0,0
	Extrahandel			0,0	0,0	0,0	0,0	0,0	0,0	0,0	0,0	0,0
	Gesamtausfuhr			0,0	0,0	0,0	0,0	0,0	0,0	0,0	0,0	0,0
	% Intrahandel			x	x	x	x	x	x	x	x	x
Verarbeitete Pfirsiche	Intrahandel			—	—	—	—	—	—	—	—	0,0
	Extrahandel			—	—	—	—	—	—	—	—	0,0
	Gesamtausfuhr			—	—	—	—	—	—	—	—	0,0
	% Intrahandel			—	—	—	—	—	—	—	—	x
Trauben	Intrahandel			1,0	1,0	1,0	1,0	0,7	0,7	0,6	0,6	0,8
	Extrahandel			1,6	1,2	1,4	1,3	1,0	1,1	0,7	0,7	0,6
	Gesamtausfuhr			2,6	2,2	2,4	2,3	1,7	1,8	1,3	1,3	1,4
	% Intrahandel			38	45	42	43	41	39	46	46	5,7
Wein (1 000 hl) <sup>2)</sup>	Intrahandel	7	9	5	3	7	21	6	5	5	4	15
	Extrahandel	0	0	0	1	1	0	0	0	—	1	—
	Gesamtausfuhr	7	9	5	4	8	21	6	5	5	5	15
	% Intrahandel	100	100	100	75	88	100	100	100	100	80	100

<sup>1)</sup> Angaben der drei ersten Zeilen in 1 000 t, der vierten Zeile als Anteil des Intrahandels an der Gesamtausfuhr. Dabei wurde an dieser Stelle der Intrahandel nach den Zahl der Ausfuhrstatistiken der Ausfuhrländer ermittelt (wegen weiterer Einzelheiten wird auf die Vorbemerkungen verwiesen).

<sup>2)</sup> Ab 1962/63 wird Wermut und aromatisierter Wein mit 75 % des tatsächlichen Volumens berücksichtigt.

**Statistiques générales d'approvisionnement en produits agricoles**  
D : Résultats détaillés

UEBL/BLEU											Désignation <sup>1)</sup>	Produit
1955/56	1956/57	1957/58	1958/59	1959/60	1960/61	1961/62	1962/63	1963/64	1964/65	1965/66		
		6,2	6,7	7,5	5,5	8,3	12,0	8,5	10,3	12,8	Intra-CEE	Choux-fleurs
		0,1	0,1	0,2	0,4	0,0	0,0	0,0	0,0	0,1	Extra-CEE	
		6,3	6,8	7,7	5,9	8,3	12,0	8,5	10,3	12,9	Export total	
		98	99	97	93	100	100	100	100	99	% Intra-CEE	
		0,2	0,2	0,3	0,3	1,7	4,2	8,0	11,6	8,2	Intra-CEE	Tomates
		—	—	—	—	—	—	—	0,1	0,0	Extra-CEE	
		0,2	0,2	0,3	0,3	1,7	4,2	8,0	11,7	8,2	Export total	
		100	100	100	100	100	100	100	99	100	% Intra-CEE	
		2,1	1,7	1,9	1,5	1,6	1,5	1,8	1,4	1,7	Intra-CEE	Tomates transformées
		0,1	0,1	0,2	0,1	0,0	0,0	0,1	0,2	0,2	Extra-CEE	
		2,2	1,8	2,1	1,6	1,6	1,5	1,9	1,6	1,9	Export total	
		95	94	90	94	100	100	95	88	89	% Intra-CEE	
		13,5	12,7	23,3	10,3	9,1	20,5	11,4	40,8	26,3	Intra-CEE	Pommes
		1,0	0,4	0,3	0,1	0,0	0,0	0,0	0,0	0,2	Extra-CEE	
		14,5	13,1	23,6	10,4	9,1	20,5	11,4	40,8	26,5	Export total	
		93	97	99	99	100	100	100	100	99	% Intra-CEE	
		2,8	16,1	17,4	8,7	5,3	11,9	7,9	21,4	3,0	Intra-CEE	Poires
		0,3	1,6	1,5	0,5	0,7	0,4	0,5	0,1	0,1	Extra-CEE	
		3,1	17,7	18,9	9,2	6,0	12,3	8,4	21,5	3,1	Export total	
		90	91	92	95	88	97	94	100	97	% Intra-CEE	
		0,0	0,0	0,1	0,4	0,2	1,3	0,1	1,6	0,2	Intra-CEE	Pêches
		—	—	—	—	—	—	—	—	0,0	Extra-CEE	
		0,0	0,0	0,1	0,4	0,2	1,3	0,1	1,6	0,2	Export total	
		x	x	100	100	100	100	100	100	100	% Intra-CEE	
		0,0	0,1	0,1	—	0,1	0,0	0,0	—	0,0	Intra-CEE	Pêches transformées
		0,0	0,3	0,2	0,0	0,0	—	—	0,0	—	Extra-CEE	
		0,0	0,4	0,3	0,0	0,1	0,0	0,0	0,0	0,0	Export total	
		x	25	33	—	100	x	x	—	x	% Intra-CEE	
		0,4	0,4	0,4	0,6	0,6	1,9	1,2	1,6	1,4	Intra-CEE	Raisins
		1,0	0,9	1,0	1,0	1,0	1,2	1,0	1,0	1,0	Extra-CEE	
		1,4	1,3	1,4	1,6	1,6	3,1	2,2	2,6	2,4	Export total	
		29	31	29	38	38	61	55	62	58	% Intra-CEE	
57	41	29	37	59	45	47	90	100	111	128	Intra-CEE	Vin (1 000 hl) <sup>2)</sup>
1	2	1	1	1	1	1	0	0	0	6	Extra-CEE	
58	43	30	38	60	46	48	90	100	111	134	Export total	
98	95	97	97	98	98	98	100	100	100	96	% Intra-CEE	

4. (suite) : Commerce intra-CEE en % des exportations totales

b. (suite) : Autres produits d'origine végétale

<sup>1)</sup> Les trois premières lignes sont exprimées en 1 000 t, la quatrième représente le commerce intra-communautaire en % des exportations totales. Le commerce intra-communautaire est basé sur les statistiques d'exportation des pays exportateurs (pour plus de détails, voir les remarques préliminaires).

<sup>2)</sup> A partir de 1962/63 les chiffres tiennent compte d'une réduction à 75 % du volume réel, effectuée pour le vermouth et le vin aromatisé.

**Allgemeine Versorgungsberechnungen für landwirtschaftliche Erzeugnisse**  
D : Ausführliche Ergebnisse

Erzeugnis	Bezeichnung <sup>1)</sup>	EWG/CEE									
		1955/56	1956/57	1957/58	1958/59	1959/60	1960/61	1961/62	1962/63	1963/64	1964/65

noch : 4. Intrahandel in % der Gesamtausfuhr

**c. Milch, Käse, Butter**

Trinkvollmilch <sup>2)</sup>	Intrahandel	51	63	72	78	137	168	183	160	172	190
	Extrahandel	2	3	2	13	1	0	0	0	0	0
	Gesamtausfuhr	53	66	74	91	138	168	183	160	172	190
	% Intrahandel	96	95	97	86	99	100	100	100	100	100
Trinkmagermilch <sup>2)</sup>	Intrahandel	32	26	10	21	19	40	35	26	24	22
	Extrahandel	—	0	0	0	0	0	0	0	0	0
	Gesamtausfuhr	32	26	10	21	19	40	35	26	24	22
	% Intrahandel	100	100	100	100	100	100	100	100	100	100
Sahne <sup>2)</sup>	Intrahandel	2	2	2	1	2	1	1	1	1	2
	Extrahandel	0	0	0	1	—	0	0	0	0	0
	Gesamtausfuhr	2	2	2	2	2	1	1	1	1	2
	% Intrahandel	100	100	100	50	100	100	100	100	100	100
Kondensmilch, voll und mager	Intrahandel	11	11	9	9	14	12	16	21	19	32
	Extrahandel	234	256	235	273	293	329	345	376	376	375
	Gesamtausfuhr	245	267	244	282	307	341	361	397	395	407
	% Intrahandel	4	4	4	3	5	4	4	5	5	8
Trockenvollmilch <sup>3)</sup>	Intrahandel	10	11	12	8	13	.	.	.	.	.
	Extrahandel	20	24	22	32	35	.	.	.	.	.
	Gesamtausfuhr	30	35	34	40	48	.	.	.	.	.
	% Intrahandel	33	31	35	20	27	.	.	.	.	.
Trockenmagermilch <sup>3)</sup>	Intrahandel	9	8	11	10	13	40	45	35	94	140
	Extrahandel	10	10	7	14	15	64	77	81	89	85
	Gesamtausfuhr	19	18	18	24	28	104	122	116	183	225
	% Intrahandel	47	44	61	42	46	38	37	30	51	62
Käse	Intrahandel	75	74	80	83	94	98	112	117	143	142
	Extrahandel	57	68	69	78	74	85	78	80	75	82
	Gesamtausfuhr	132	142	149	161	168	183	190	197	218	224
	% Intrahandel	57	52	54	52	56	54	59	59	66	63
Butter	Intrahandel	17	19	15	9	27	26	31	27	22	28
	Extrahandel	22	19	27	35	19	42	39	46	31	34
	Gesamtausfuhr	39	38	42	44	46	68	70	73	53	62
	% Intrahandel	44	50	36	20	59	38	44	37	42	45

<sup>1)</sup> Angaben der drei ersten Zeilen in 1 000 t, der vierten Zeile als Anteil des Intrahandels an der Gesamtausfuhr. Dabei wurde an dieser Stelle der Intrahandel nach den Zahlen der Ausfuhrstatistiken der Ausfuhrländer ermittelt (wegen weiterer Einzelheiten wird auf die Vorbemerkungen verwiesen).

<sup>2)</sup> Ab 1960/61 wurde unterstellt, daß der gesamte Außenhandel mit Trinkmilch (Vollmilch, Magermilch und Sahne), bis auf geringfügige Mengen, Handel zwischen Mitgliedsländern ist.

<sup>3)</sup> Ab 1960/61 sind alle Angaben für Trockenvollmilch unter Trockenmagermilch aufgeführt. Soweit vorhanden wurden die Zahlen der Gesamtausfuhr für Trockenvollmilch als Hinweis angegeben.



**Statistiques générales d'approvisionnement en produits agricoles**  
D : Résultats détaillés

Deutschland (BR)										Désignation <sup>1)</sup>	Produit	
1955/56	1956/57	1957/58	1958/59	1959/60	1960/61	1961/62	1962/63	1963/64	1964/65			1965/66
—	—	—	—	—	2	4	3	2	3		Intra-CEE	Lait entier <sup>2)</sup>
—	0	0	10	1	0	0	0	0	0		Extra-CEE	
—	0	0	10	1	2	4	3	2	3		Export total	
—	—	—	—	—	100	100	100	100	100		% Intra-CEE	
—	—	—	—	13	31	28	20	16	13		Intra-CEE	Lait écrémé <sup>2)</sup>
—	—	—	—	—	0	0	0	0	0		Extra-CEE	
—	—	—	—	13	31	28	20	16	13		Export total	
—	—	—	—	100	100	100	100	100	100		% Intra-CEE	
—	—	—	—	—	—	—	—	—	—		Intra-CEE	Crème <sup>2)</sup>
—	—	—	—	—	—	—	—	—	—		Extra-CEE	
—	—	—	—	—	—	—	—	—	—		Export total	
—	—	—	—	—	—	—	—	—	—		% Intra-CEE	
0	0	0	0	0	0	0	0	0	3		Intra-CEE	Lait concentré, entier et écrémé
0	0	0	0	0	—	—	1	—	—		Extra-CEE	
0	0	0	0	0	0	0	1	0	3		Export total	
x	x	x	x	x	x	x	(0)	x	100		% Intra-CEE	
0	0	0	0	0	.	.	.	.	.		Intra-CEE	Lait entier en poudre <sup>2)</sup>
0	0	0	0	0	.	.	.	.	.		Extra-CEE	
0	0	0	0	0	1	1	—	3	1		Export total	
x	x	x	x	x	.	.	.	.	.		% Intra-CEE	
0	0	0	0	0	1	0	0	1	8		Intra-CEE	Lait écrémé en poudre <sup>2)</sup>
1	2	0	0	0	4	1	2	6	7		Extra-CEE	
1	2	0	0	0	5	1	2	7	15		Export total	
(0)	(0)	x	x	x	20	(0)	(0)	14	53		% Intra-CEE	
6	6	6	7	9	10	14	15	18	22		Intra-CEE	Fromage
1	1	1	1	1	2	2	2	2	3		Extra-CEE	
7	7	7	8	10	12	16	17	20	25		Export total	
86	86	86	88	90	83	88	88	90	88		% Intra-CEE	
—	—	—	—	—	—	—	0	—	5		Intra-CEE	Beurre
1	1	0	0	0	—	0	—	—	—		Extra-CEE	
1	1	0	0	0	—	0	0	—	5		Export total	
—	—	—	—	—	—	—	x	—	100		% Intra-CEE	

4. (suite) : Commerce intra-CEE en % des exportations totales

c. Lait, fromage, beurre

Les trois premières lignes sont exprimées en 1 000 t, la quatrième représente le commerce intra-communautaire en % des exportations totales. Le commerce intra-communautaire est basé sur les statistiques d'exportation des pays exportateurs (pour plus de détails, voir les remarques préliminaires). Il est admis qu'à partir de 1960/61 le commerce intra-CEE du lait de consommation (lait entier, lait écrémé et crème) correspond, à quelques exceptions négligeables, au commerce total.

A partir de 1960/61, toutes les données pour le lait entier en poudre figurent sous le lait écrémé en poudre. Les données concernant les exportations totales de lait entier en poudre ont été reprises à titre indicatif dans la mesure où elles étaient disponibles.

# Allgemeine Versorgungsberechnungen für landwirtschaftliche Erzeugnisse

## D : Ausführliche Ergebnisse

Erzeugnis	Bezeichnung <sup>1)</sup>	France									
		1955/56	1956/57	1957/58	1958/59	1959/60	1960/61	1961/62	1962/63	1963/64	1964/65

noch : 4. Intrahandel in % der Gesamtausfuhr

### c. Milch, Käse, Butter

Trinkvollmilch <sup>2)</sup>	Intrahandel	[5]	[12]	[15]	[16]	[64]	96	97	76	96	105
	Extrahandel	[—]	[—]	[—]	[—]	[—]	0	0	0	0	0
	Gesamtausfuhr	5	12	15	16	64	96	97	76	96	105
	% Intrahandel	[100]	[100]	[100]	[100]	[100]	100	100	100	100	100
Trinkmagermilch <sup>2)</sup>	Intrahandel	—	—	—	—	[1]	1	1	—	2	2
	Extrahandel	—	—	—	—	[—]	0	0	—	0	0
	Gesamtausfuhr	—	—	—	—	1	1	1	—	2	2
	% Intrahandel	—	—	—	—	[100]	100	100	—	100	100
Sahne <sup>2)</sup>	Intrahandel	—	—	—	—	—	—	—	—	—	1
	Extrahandel	—	—	—	—	—	—	—	—	—	0
	Gesamtausfuhr	—	—	—	—	—	—	—	—	—	1
	% Intrahandel	—	—	—	—	—	—	—	—	—	100
Kondensmilch, voll und mager	Intrahandel	—	—	—	—	5	5	7	6	10	6
	Extrahandel	5	17	27	29	28	36	37	41	47	60
	Gesamtausfuhr	5	17	27	29	33	41	44	47	57	66
	% Intrahandel	—	—	—	—	15	12	16	13	18	9
Trockenvollmilch <sup>3)</sup>	Intrahandel	—	—	2	—	1	.	.	.	.	.
	Extrahandel	1	2	3	4	3	.	.	.	.	.
	Gesamtausfuhr	1	2	5	4	4	8	9	10	11	13
	% Intrahandel	—	—	40	—	25	.	.	.	.	.
Trockenmagermilch <sup>3)</sup>	Intrahandel	—	—	—	—	2	21	34	29	83	68
	Extrahandel	—	—	—	3	8	25	35	37	46	26
	Gesamtausfuhr	—	—	—	3	10	46	69	66	129	94
	% Intrahandel	—	—	—	—	20	46	49	44	64	72
Käse	Intrahandel	—	1	1	1	3	6	13	19	39	34
	Extrahandel	12	23	26	27	25	30	25	18	17	24
	Gesamtausfuhr	12	24	27	28	28	36	38	37	56	58
	% Intrahandel	—	4	4	4	11	17	34	51	70	59
Butter	Intrahandel	1	1	3	2	3	13	14	10	17	10
	Extrahandel	4	4	6	9	6	20	20	17	20	11
	Gesamtausfuhr	5	5	9	11	9	33	34	27	37	21
	% Intrahandel	20	20	33	18	33	39	41	37	46	48

<sup>1)</sup> Angaben der drei ersten Zeilen in 1 000 t, der vierten Zeile als Anteil des Intrahandels an der Gesamtausfuhr. Dabei wurde an dieser Stelle der Intrahandel nach den Zahlen der Ausfuhrstatistiken der Ausfuhrländer ermittelt (wegen weiterer Einzelheiten wird auf die Vorbemerkungen verwiesen).

<sup>2)</sup> Ab 1960/61 wurde unterstellt, daß der gesamte Außenhandel mit Trinkmilch (Vollmilch, Magermilch und Sahne), bis auf geringfügige Mengen, Handel zwischen Mitgliedern ist.

<sup>3)</sup> Ab 1960/61 sind alle Angaben für Trockenvollmilch unter Trockenmagermilch aufgeführt. Soweit vorhanden wurden die Zahlen der Gesamtausfuhr für Trockenvollmilch als Hinweis angegeben.

**Statistiques générales d'approvisionnement en produits agricoles**  
D : Résultats détaillés

Italia										Désignation <sup>1)</sup>	Produit	
1955/56	1956/57	1957/58	1958/59	1959/60	1960/61	1961/62	1962/63	1963/64	1964/65			1965/66
.	.	.	.	.	0	0	0	0	0	0	Intra-CEE	Lait entier <sup>2)</sup>
.	.	.	.	.	0	0	0	0	0	0	Extra-CEE	
0	0	0	0	0	0	0	0	0	0	0	Export total	
.	.	.	.	.	x	x	x	x	x	x	% Intra-CEE	
—	—	—	—	—	—	—	—	—	—	—	Intra-CEE	Lait écrémé <sup>2)</sup>
—	—	—	—	—	—	—	—	—	—	—	Extra-CEE	
—	—	—	—	—	—	—	—	—	—	—	Export total	
—	—	—	—	—	—	—	—	—	—	—	% Intra-CEE	
—	—	—	—	—	—	—	—	0	—	—	Intra-CEE	Crème <sup>2)</sup>
—	—	—	—	—	—	—	—	0	—	—	Extra-CEE	
—	—	—	—	—	—	—	—	0	—	—	Export total	
—	—	—	—	—	—	—	—	x	—	—	% Intra-CEE	
—	0	0	0	0	0	0	0	0	0	0	Intra-CEE	Lait concentré, entier et écrémé
—	0	0	0	0	0	0	0	0	0	0	Extra-CEE	
—	—	—	—	—	.	.	.	—	—	—	Export total	
—	—	—	—	—	.	.	.	—	—	—	% Intra-CEE	
—	—	—	—	—	—	.	.	.	.	.	Intra-CEE	Lait entier en poudre <sup>3)</sup>
—	—	—	—	—	—	.	.	.	.	.	Extra-CEE	
—	—	—	—	—	—	.	.	.	.	.	Export total	
—	—	—	—	—	—	.	.	.	.	.	% Intra-CEE	
—	—	—	—	—	—	—	—	0	—	—	Intra-CEE	Lait écrémé en poudre <sup>3)</sup>
—	—	—	—	—	0	.	.	—	0	0	Extra-CEE	
—	—	—	—	—	0	.	.	0	0	0	Export total	
—	—	—	—	—	—	—	—	x	—	—	% Intra-CEE	
2	3	3	2	3	3	2	2	3	5		Intra-CEE	Fromage
19	21	20	19	19	22	24	25	19	18		Extra-CEE	
21	24	23	21	22	25	26	27	22	23		Export total	
10	13	13	10	14	12	8	7	14	22		% Intra-CEE	
—	—	—	0	—	.	—	—	—	—	—	Intra-CEE	Beurre
0	0	0	—	0	.	—	—	—	0		Extra-CEE	
0	0	0	0	0	.	—	—	—	0		Export total	
—	—	—	x	—	.	—	—	—	—		% Intra-CEE	

<sup>1)</sup> Les trois premières lignes sont exprimées en 1 000 t, la quatrième représente le commerce intra-communautaire en % des exportations totales. Le commerce intra-communautaire est basé sur les statistiques d'exportation des pays exportateurs (pour plus de détails, voir les remarques préliminaires).

<sup>2)</sup> Il est admis qu'à partir de 1960/61 le commerce intra-CEE du lait de consommation (lait entier, lait écrémé et crème), correspond, à quelques exceptions négligeables, au commerce total.

<sup>3)</sup> A partir de 1960/61, toutes les données pour le lait entier en poudre figurent sous le lait écrémé en poudre. Les données concernant les exportations totales de lait entier en poudre ont été reprises à titre indicatif dans la mesure où elles étaient disponibles.

**Allgemeine Versorgungsberechnungen für landwirtschaftliche Erzeugnisse**  
D : Ausführliche Ergebnisse

Erzeugnis	Bezeichnung <sup>1)</sup>	Niederland									
		1955/56	1956/57	1957/58	1958/59	1959/60	1960/61	1961/62	1962/63	1963/64	1964/65
noch : 4. Intrahandel in % der Gesamtausfuhr											
<b>c. Milch, Käse, Butter</b>											
Trinkvollmilch <sup>2)</sup>	Intrahandel	46	51	57	62	73	70	82	81	74	72
	Extrahandel	2	3	2	3	—	0	0	0	0	0
	Gesamtausfuhr	48	54	59	65	73	70	82	81	74	72
	% Intrahandel	96	94	97	95	100	100	100	100	100	100
Trinkmagermilch <sup>2)</sup>	Intrahandel	—	—	—	—	—	—	—	—	—	—
	Extrahandel	—	—	—	—	—	—	—	—	—	—
	Gesamtausfuhr	—	—	—	—	—	—	—	—	—	—
	% Intrahandel	—	—	—	—	—	—	—	—	—	—
Sahne <sup>2)</sup>	Intrahandel	2	2	2	1	2	1	1	1	1	1
	Extrahandel	0	0	0	1	—	0	0	0	0	0
	Gesamtausfuhr	2	2	2	2	2	1	1	1	1	1
	% Intrahandel	100	100	100	50	100	100	100	100	100	100
Kondensmilch, voll und mager	Intrahandel	11	11	9	9	9	7	8	9	9	23
	Extrahandel	229	239	208	243	265	293	308	331	325	312
	Gesamtausfuhr	240	250	217	252	274	300	316	340	334	335
	% Intrahandel	5	4	4	4	3	2	3	3	3	7
Trockenvollmilch <sup>3)</sup>	Intrahandel	10	11	10	8	12	.	.	.	.	.
	Extrahandel	19	22	19	28	32	.	.	.	.	.
	Gesamtausfuhr	29	33	29	36	44	38	35	38	33	38
	% Intrahandel	34	33	34	22	27	.	.	.	.	.
Trockenmagermilch <sup>3)</sup>	Intrahandel	1	1	0	0	1	8	2	4	3	30
	Extrahandel	7	6	3	8	3	32	35	35	31	35
	Gesamtausfuhr	8	7	3	8	4	40	37	39	34	65
	% Intrahandel	13	14	(0)	(0)	25	20	5	10	9	46
Käse	Intrahandel	66	64	70	72	78	78	79	76	78	72
	Extrahandel	25	23	22	31	29	31	27	35	37	37
	Gesamtausfuhr	91	87	92	103	107	109	106	111	115	109
	% Intrahandel	73	74	76	70	73	72	75	68	68	66
Butter	Intrahandel	16	18	12	5	24	9	12	15	3	7
	Extrahandel	17	14	20	25	12	19	17	28	11	19
	Gesamtausfuhr	33	32	32	30	36	28	29	43	14	26
	% Intrahandel	48	56	38	17	67	32	41	35	21	27

<sup>1)</sup> Angaben der drei ersten Zeilen in 1 000 t, der vierten Zeile als Anteil des Intrahandels an der Gesamtausfuhr. Dabei wurde an dieser Stelle der Intrahandel nach den Zahlen der Ausfuhrstatistiken der Ausfuhrländer ermittelt (wegen weiterer Einzelheiten wird auf die Vorbemerkungen verwiesen).

<sup>2)</sup> Ab 1960/61 wurde unterstellt, daß der gesamte Außenhandel mit Trinkmilch (Vollmilch, Magermilch und Sahne), bis auf geringfügige Mengen, Handel zwischen Mitgliedsländern ist.

<sup>3)</sup> Ab 1960/61 sind alle Angaben für Trockenvollmilch unter Trockenmagermilch aufgeführt. Soweit vorhanden wurden die Zahlen der Gesamtausfuhr für Trockenvollmilch als Hinweis angegeben.

**Statistiques générales d'approvisionnement en produits agricoles**  
D : Résultats détaillés

UEBL/BLEU											Désignation <sup>1)</sup>	Produit
1955/56	1956/57	1957/58	1958/59	1959/60	1960/61	1961/62	1962/63	1963/64	1964/65	1965/66		
—	—	—	—	—	—	0	—	0	10		Intra-CEE	Lait entier <sup>2)</sup>
—	—	—	—	—	—	0	—	0	0		Extra-CEE	
—	—	—	—	—	—	0	—	0	10		Export total	
—	—	—	—	—	—	x	—	x	100		% Intra-CEE	
[32]	26	10	21	5	8	6	6	6	7		Intra-CEE	Lait écrémé <sup>2)</sup>
[—]	0	0	0	0	0	0	0	0	0		Extra-CEE	
32	26	10	21	5	8	6	6	6	7		Export total	
[100]	100	100	100	100	100	100	100	100	100		% Intra-CEE	
—	—	—	—	—	—	0	0	—	—		Intra-CEE	Crème <sup>2)</sup>
—	—	—	—	—	—	0	0	—	—		Extra-CEE	
—	—	—	—	—	—	0	0	—	—		Export total	
—	—	—	—	—	x	x	x	—	—		% Intra-CEE	
.	—	0	0	0	0	1	6	0	—		Intra-CEE	Lait concentré, entier et écrémé
0	0	0	1	0	0	0	3	4	3		Extra-CEE	
.	—	x	(0)	x	x	100	67	(0)	—		Export total	
.	.	.	.	.	.	.	.	.	.		% Intra-CEE	
.	.	.	.	.	.	.	.	.	.		Intra-CEE	Lait entier en poudre <sup>2)</sup>
.	.	.	.	.	.	.	.	.	.		Extra-CEE	
.	.	.	.	.	.	.	.	.	.		Export total	
.	.	.	.	.	.	.	.	.	.		% Intra-CEE	
[8]	7	11	10	10	10	9	2	7	34		Intra-CEE	Lait écrémé en poudre <sup>2)</sup>
[2]	2	4	3	4	3	6	7	6	17		Extra-CEE	
10	9	15	13	14	13	15	9	13	51		Export total	
[80]	78	73	77	71	77	60	22	54	67		% Intra-CEE	
[1]	0	0	1	1	1	4	5	5	9		Intra-CEE	Fromage
[0]	0	0	0	0	0	0	0	0	—		Extra-CEE	
1	0	0	1	1	1	4	5	5	9		Export total	
[100]	x	x	100	100	100	100	100	100	100		% Intra-CEE	
.	—	0	2	0	4	5	2	2	6		Intra-CEE	Beurre
.	—	1	1	1	3	2	1	0	4		Extra-CEE	
0	—	1	3	1	7	7	3	2	10		Export total	
.	—	(0)	67	(0)	57	71	67	100	60		% Intra-CEE	

Les trois premières lignes sont exprimées en 1 000 t, la quatrième représente le commerce intra-communautaire en % des exportations totales. Le commerce intra-communautaire est basé sur les statistiques d'exportation des pays exportateurs (pour plus de détails, voir les remarques préliminaires).

Il est admis qu'à partir de 1960/61 le commerce intra-CEE du lait de consommation (lait entier, lait écrémé et crème), correspond, à quelques exceptions négligeables, au commerce total.

A partir de 1969/61, toutes les données pour le lait entier en poudre figurent sous le lait écrémé en poudre. Les données concernant les exportations totales de lait entier en poudre ont été reprises à titre indicatif dans la mesure où elles étaient disponibles.

# Allgemeine Versorgungsberechnungen für landwirtschaftliche Erzeugnisse

## D : Ausführliche Ergebnisse

Erzeugnis	Bezeichnung <sup>1)</sup>	EWG/CEE									
		1955/56	1956/57	1957/58	1958/59	1959/60	1960/61	1961/62	1962/63	1963/64	1964/65

noch : 4. Intrahandel in % der Gesamtausfuhr

### d. Fleisch (Schlachtgewicht ohne Fette) <sup>2)</sup>

Rindfleisch	Intrahandel	28,0	22,8	36,2	48,3	80,7	(109,0)	(89,2)	(111,2)	.	.
	Extrahandel	52,3	41,4	45,6	47,4	62,2	(73,0)	(162,8)	(120,5)	.	.
	Gesamtausfuhr	80,3	64,2	81,8	95,7	142,9	(182,0)	254,8	(231,7)	.	147,0
	% Intrahandel	35	36	44	50	56	(60)	(35)	(48)	.	.
Kalbfleisch <sup>3)</sup>	Intrahandel	3,2	8,2	10,9	9,0	16,5	(24,3)	(23,4)	(29,3)	.	.
	Extrahandel	2,0	1,6	1,1	2,7	3,0	(3,3)	(4,1)	(3,8)	.	.
	Gesamtausfuhr	5,2	9,8	12,0	11,7	19,5	(27,6)	(27,5)	(33,1)	.	68,2
	% Intrahandel	62	84	91	77	85	(88)	(85)	(89)	.	.
Rind- und Kalbfleisch zusammen	Intrahandel	31,2	31,0	47,1	57,3	97,2	133,3	114,8	140,5	182,5	177,8
	Extrahandel	54,3	43,0	46,7	50,1	65,2	76,3	167,6	124,3	70,8	37,4
	Gesamtausfuhr	85,5	74,0	93,8	107,4	162,4	209,6	282,4	264,8	253,3	215,2
	% Intrahandel	36	42	50	53	60	64	41	53	72	83
Schweinefleisch	Intrahandel	21,1	20,5	21,3	28,4	43,0	105,7	69,7	105,7	132,2	157,0
	Extrahandel	124,9	117,6	114,2	104,8	122,1	133,5	123,5	108,3	90,9	119,9
	Gesamtausfuhr	146,0	138,1	135,5	133,2	165,1	239,2	193,2	214,0	223,1	276,9
	% Intrahandel	14	15	16	21	26	44	36	49	59	57
Schaf- und Ziegenfleisch <sup>4)</sup>	Intrahandel	3,9	4,4	4,5	4,3	5,8	4,3	5,2	6,4	6,5	10,4
	Extrahandel	1,4	1,3	0,5	0,6	1,6	5,7	2,4	1,7	0,9	0,8
	Gesamtausfuhr	5,3	5,7	5,0	4,9	7,4	10,0	7,6	8,1	7,4	11,2
	% Intrahandel	74	77	90	88	78	43	68	79	88	93
Pferdefleisch	Intrahandel	—	—	—	0,3	2,3	8,9	9,0	13,3	16,2	17,0
	Extrahandel	—	—	—	—	0,2	1,5	0,8	0,5	0,7	0,4
	Gesamtausfuhr	—	—	—	0,3	2,5	10,4	9,8	13,8	16,9	17,4
	% Intrahandel	—	—	—	100	92	86	92	96	96	98
Geflügelfleisch	Intrahandel	15,0	16,5	21,2	24,9	33,4	49,8	62,2	77,8	93,5	101,9
	Extrahandel	3,6	6,4	7,5	10,4	11,7	15,2	17,2	14,1	18,9	23,8
	Gesamtausfuhr	18,6	22,9	28,7	35,3	45,1	65,0	79,4	91,9	112,4	125,7
	% Intrahandel	81	72	74	71	74	77	78	85	83	81
Sonstige Fleischarten <sup>5)</sup>	Intrahandel	—	0,1	0,1	0,1	0,2	0,8	0,8	0,3	1,3	0,8
	Extrahandel	2,4	0,8	1,0	0,8	0,8	1,3	0,3	0,3	1,9	1,3
	Gesamtausfuhr	2,4	0,9	1,1	0,9	1,0	2,1	1,1	0,6	3,2	2,1
	% Intrahandel	—	11	9	11	20	38	73	50	41	38

<sup>1)</sup> Angaben der drei ersten Zeilen in 1 000 t, der vierten Zeile als Anteil des Intrahandels an der Gesamtausfuhr. Dabei wurde an dieser Stelle der Intrahandel nach den Zahlen der Ausfuhrstatistiken der Ausfuhrländer ermittelt (wegen weiterer Einzelheiten wird auf die Vorbemerkungen verwiesen).

<sup>2)</sup> Für die Wirtschaftsjahre 1955/56 bis 1959/60, Ausfuhrzahlen für die Tarifnummern 02 und 16 des Brüsseler Zolltarifs. Ab 1960/61 Ausfuhrzahlen einschl. der Tarifnummer des Brüsseler Zolltarifs, also einschl. Ausfuhr lebender Tiere (in Schlachtgewicht mit Fette). Diese Zahlen wurden den Veröffentlichungen der Reihe „Agrarstatistik“, Nr. 1/15 - Teil IV, Nr. 5/1964 - Teil IV und Nr. 7/1966 - Teil III entnommen. Abweichungen zu den in den Versorgungsbilanzen für Fleisch enthaltenen Zahlen sind möglich und in den oben genannten Hefen erklärt.

<sup>3)</sup> EWG : bis einschl. 1959/60 beziehen sich die Angaben nur auf die Niederlande; von 1960/61 bis einschl. 1962/63 hauptsächlich auf Frankreich und die Niederlande.

<sup>4)</sup> Deutschland (BR) : bis einschl. 1962/63 ohne Ziegenfleisch.

<sup>5)</sup> Deutschland (BR) : bis einschl. 1962/63 ist Ziegenfleisch mit einbegriffen.

**Statistiques générales d'approvisionnement en produits agricoles**

**D : Résultats détaillés**

Deutschland (BR)										Désignation <sup>1)</sup>	Produit
1955/56	1956/57	1957/58	1958/59	1959/60	1960/61	1961/62	1962/63	1963/64	1964/65		

4. (suite) : Commerce intra-CEE en % des exportations totales

**d. Viande (poids en carcasse sans graisses) <sup>2)</sup>**

—	(3,7)	(8,5)	(9,6)	(17,0)	(10,1)	(5,7)	(8,9)	.	.	Intra-CEE	Viande de bœuf
(5,7)	(12,8)	(17,5)	(16,3)	(22,1)	(13,9)	(14,0)	(42,6)	.	.	Extra-CEE	
(5,7)	(16,5)	(26,0)	(25,9)	(39,1)	(24,0)	(19,7)	(51,5)	(14,2)	9,6	Export total	
—	(22)	(33)	(37)	(43)	(42)	(29)	(17)	.	.	% Intra-CEE	
.	.	.	.	.	.	.	.	.	.	Intra-CEE	Viande de veau <sup>3)</sup>
.	.	.	.	.	.	.	.	.	.	Extra-CEE	
.	.	.	.	.	.	.	.	.	5,2	Export total	
.	.	.	.	.	.	.	.	.	.	% Intra-CEE	
—	3,7	8,5	9,6	17,0	10,1	5,7	8,9	9,9	11,2	Intra-CEE	Viande bovine
5,7	12,8	17,5	16,3	22,1	13,9	14,0	42,6	4,3	3,6	Extra-CEE	
5,7	16,5	26,0	25,9	39,1	24,0	19,7	51,5	14,2	14,8	Export total	
—	22	33	37	43	42	29	17	70	76	% Intra-CEE	
—	0,1	0,1	0,5	0,3	1,3	0,4	0,5	6,2	1,7	Intra-CEE	Viande porcine
8,7	6,7	6,9	6,4	5,6	8,7	10,1	5,6	3,8	16,5	Extra-CEE	
8,7	6,8	7,0	6,9	5,9	10,0	10,5	6,1	10,0	18,2	Export total	
—	1	1	7	5	13	4	8	62	9	% Intra-CEE	
—	0,1	0,2	—	—	0,1	0,2	0,4	0,9	1,2	Intra-CEE	Viande de mouton et de chèvre <sup>4)</sup>
1,0	0,9	0,1	—	0,1	0,0	—	0,3	0,1	—	Extra-CEE	
1,0	1,0	0,3	—	0,1	0,1	0,2	0,7	1,0	1,2	Export total	
—	10	67	—	—	100	100	57	90	100	% Intra-CEE	
—	—	—	—	—	8,4	7,2	10,2	11,6	11,7	Intra-CEE	Viande chevaline
—	—	—	—	0,1	0,4	0,5	0,2	0,4	0,3	Extra-CEE	
—	—	—	—	0,1	8,8	7,7	10,4	12,0	12,0	Export total	
—	—	—	—	—	95	94	98	97	98	% Intra-CEE	
—	—	—	—	—	—	0,0	0,0	0,0	0,0	Intra-CEE	Volaille
—	—	—	—	—	—	1,1	0,6	0,5	0,2	Extra-CEE	
—	—	—	—	—	—	1,1	0,6	0,5	0,2	Export total	
—	—	—	—	—	—	(0)	(0)	(0)	(0)	% Intra-CEE	
—	—	—	—	—	—	0,2	0,2	0,7	0,3	Intra-CEE	Autres viandes <sup>5)</sup>
—	—	—	—	—	—	0,0	—	0,7	0,1	Extra-CEE	
—	—	—	—	—	—	0,2	0,2	1,4	0,4	Export total	
—	—	—	—	—	—	100	100	50	75	% Intra-CEE	

<sup>1)</sup> Les trois premières lignes sont exprimées en 1 000 t, la quatrième représente le commerce intra-communautaire en % des exportations totales. Le commerce intra-communautaire est basé sur les statistiques d'exportation des pays exportateurs (pour plus de détails, voir les remarques préliminaires).

Pour les campagnes 1955/56 à 1959/60, exportations de viande, positions N° 02 et 16 de la Nomenclature de Bruxelles. A partir de 1960/61, y compris les animaux exportés vivants (poids en carcasse y compris les graisses) position N° 01 de la Nomenclature de Bruxelles. Les chiffres sont repris des publications « Statistique Agricole » N° 1/1963 - partie IV, N° 5/1964 - partie IV et N° 7/1966 - partie III. Des différences avec les chiffres du commerce extérieur des bilans d'approvisionnement de viande ne sont pas exclues. Elles sont expliquées dans les fascicules mentionnés ci-dessus.

CEE : jusqu'en 1959/60 les données ne concernent que les Pays-Bas; de 1960/61 à 1962/63 elles concernent principalement la France et les Pays-Bas.

Allemagne (RF) : jusqu'en 1962/63 sans la viande de chèvre.

Allemagne (RF) : jusqu'en 1962/63 y compris la viande de chèvre.

**Allgemeine Versorgungsberechnungen für landwirtschaftliche Erzeugnisse**  
D : Ausführliche Ergebnisse

Erzeugnis	Bezeichnung <sup>1)</sup>	France									
		1955/56	1956/57	1957/58	1958/59	1959/60	1960/61	1961/62	1962/63	1963/64	1964/65

noch : 4. Intrahandel in % der Gesamtausfuhr

**d. Fleisch (Schlachtgewicht ohne Fette) <sup>2)</sup>**

Rindfleisch	Intrahandel	(21,8)	(5,2)	(14,5)	(21,2)	(40,5)	(84,0)	(72,6)	(78,7)	.	.
	Extrahandel	(25,2)	(13,3)	(10,9)	(10,5)	(21,1)	(39,4)	(134,4)	(46,8)	.	.
	Gesamtausfuhr	(47,0)	(18,5)	(25,4)	(31,7)	(61,6)	(123,4)	(207,0)	(125,5)	.	104,7
	% Intrahandel	(46)	(28)	(57)	(67)	(66)	(68)	(35)	(63)	.	.
Kalbfleisch	Intrahandel	.	.	.	.	.	(2,3)	(2,1)	(2,3)	.	.
	Extrahandel	.	.	.	.	.	(0,9)	(0,3)	(0,1)	.	.
	Gesamtausfuhr	.	.	.	.	.	(3,2)	(2,4)	(2,4)	.	8,0
	% Intrahandel	.	.	.	.	.	(72)	(88)	(96)	.	.
Rind- und Kalbfleisch zusammen	Intrahandel	21,8	5,2	14,5	21,2	40,5	86,3	74,7	81,0	82,6	92,5
	Extrahandel	25,2	13,3	10,9	10,5	21,1	40,3	134,7	46,9	52,4	20,2
	Gesamtausfuhr	47,0	18,5	25,4	31,7	61,6	126,6	209,4	127,9	135,0	112,7
	% Intrahandel	46	28	57	67	66	68	36	63	61	82
Schweinefleisch	Intrahandel	5,4	3,8	1,3	5,1	11,0	19,0	9,6	21,2	6,3	11,5
	Extrahandel	16,0	19,6	18,7	18,8	21,2	23,9	22,0	14,7	7,0	7,9
	Gesamtausfuhr	21,4	23,4	20,0	23,9	32,2	42,9	31,6	35,9	13,3	19,4
	% Intrahandel	25	16	7	21	34	44	30	59	47	59
Schaf- und Ziegenfleisch	Intrahandel	—	—	—	—	—	0,0	—	—	0,0	0,0
	Extrahandel	0,1	0,2	0,2	0,2	1,2	4,6	2,2	1,2	0,8	0,8
	Gesamtausfuhr	0,1	0,2	0,2	0,2	1,2	4,6	2,2	1,2	0,8	0,8
	% Intrahandel	—	—	—	—	—	(0)	—	—	(0)	(0)
Pferdefleisch	Intrahandel	—	—	—	—	—	—	1,1	1,6	1,4	1,3
	Extrahandel	—	—	—	—	—	—	0,0	—	0,0	—
	Gesamtausfuhr	—	—	—	—	—	—	1,1	1,6	1,4	1,3
	% Intrahandel	—	—	—	—	—	—	100	100	100	100
Geflügelfleisch	Intrahandel	—	—	—	0,1	0,4	0,3	4,6	9,3	16,2	12,6
	Extrahandel	0,5	1,2	2,3	3,5	4,0	6,0	8,8	5,9	8,6	11,6
	Gesamtausfuhr	0,5	1,2	2,3	3,6	4,4	6,3	13,4	15,2	24,8	24,2
	% Intrahandel	—	—	—	3	9	5	34	61	65	52
Sonstige Fleischarten	Intrahandel	—	—	—	0,1	—	—	—	—	0,4	0,2
	Extrahandel	2,0	0,8	0,9	0,7	0,8	1,0	0,1	0,0	1,0	1,1
	Gesamtausfuhr	2,0	0,8	0,9	0,8	0,8	1,0	0,1	0,0	1,4	1,3
	% Intrahandel	—	—	—	13	—	—	—	—	29	15

<sup>1)</sup> Angaben der drei ersten Zeilen in 1 000 t, der vierten Zeile als Anteil des Intrahandels an der Gesamtausfuhr. Dabei wurde an dieser Stelle der Intrahandel nach den Zahlen der Ausfuhrstatistiken der Ausfuhrländer ermittelt (wegen weiterer Einzelheiten wird auf die Vorbemerkungen verwiesen).

<sup>2)</sup> Für die Wirtschaftsjahre 1955/56 bis 1959/60, Ausfuhrzahlen für die Tarifnummern 02 und 16 des Brüsseler Zolltarifs. Ab 1960/61 Ausfuhrzahlen einschl. der Tarifnummer des Brüsseler Zolltarifs, also einschl. Ausfuhr lebender Tiere (in Schlachtgewicht mit Fette). Diese Zahlen wurden den Veröffentlichungen der Reihe „Agrarstatistik“ Nr. 1/19 - Teil IV, Nr. 5/1964 - Teil IV und Nr. 7/1966 - Teil III entnommen. Abweichungen zu den in den Versorgungsbilanzen für Fleisch enthaltenen Zahlen sind möglich und in oben genannten Hefen erklärt.



**Statistiques générales d'approvisionnement en produits agricoles**

**D : Résultats détaillés**

Italia										Désignation <sup>1)</sup>	Produit	
1955/56	1956/57	1957/58	1958/59	1959/60	1960/61	1961/62	1962/63	1963/64	1964/65			1965/66
—	(0,1)	(0,2)	—	—	(1,8)	—	0,3	.	.	.	Intra-CEE	Viande de bœuf
(0,4)	(0,4)	(0,4)	(0,5)	(2,2)	(4,9)	(5,7)	12,6	.	.	.	Extra-CEE	
(0,4)	(0,5)	(0,6)	(0,5)	(2,2)	(6,7)	(5,7)	12,9	.	.	.	Export total	
—	(20)	(33)	—	—	(27)	—	2	.	.	.	% Intra-CEE	
.	.	.	.	.	.	.	.	.	.	.	Intra-CEE	Viande de veau
.	.	.	.	.	.	.	.	.	.	.	Extra-CEE	
.	.	.	.	.	.	.	.	.	.	.	Export total	
.	.	.	.	.	.	.	.	.	.	.	% Intra-CEE	
—	0,1	0,2	—	—	1,8	—	0,3	—	—	—	Intra-CEE	Viande bovine
0,4	0,4	0,4	0,5	2,2	4,9	5,7	12,6	0,1	0,1	0,1	Extra-CEE	
0,4	0,5	0,6	0,5	2,2	6,7	5,7	12,9	0,1	0,1	0,1	Export total	
—	20	33	—	—	27	—	2	—	—	—	% Intra-CEE	
0,2	0,6	—	0,2	0,2	4,2	1,2	1,3	2,2	5,1	5,1	Intra-CEE	Viande porcine
2,1	3,9	5,8	5,1	7,2	8,4	7,6	8,0	5,2	13,6	13,6	Extra-CEE	
2,3	4,5	5,8	5,3	7,4	12,6	8,8	9,3	7,4	18,7	18,7	Export total	
9	13	—	4	3	33	14	14	30	27	27	% Intra-CEE	
—	—	—	—	—	—	—	—	—	—	—	Intra-CEE	Viande de mouton et de chèvre
0,1	—	—	—	—	—	0,0	—	0,0	0,0	0,0	Extra-CEE	
0,1	—	—	—	—	—	0,0	—	0,0	0,0	0,0	Export total	
—	—	—	—	—	—	—	—	—	—	—	% Intra-CEE	
—	—	—	—	—	—	—	—	0,0	—	—	Intra-CEE	Viande chevaline
—	—	—	—	—	0,6	—	—	0,1	0,0	0,0	Extra-CEE	
—	—	—	—	—	0,6	—	—	0,1	0,0	0,0	Export total	
—	—	—	—	—	—	—	—	(0)	—	—	% Intra-CEE	
—	—	—	—	—	—	0,1	0,2	0,2	0,1	0,1	Intra-CEE	Volaille
0,1	0,1	0,1	0,1	0,2	0,3	0,5	0,7	0,2	0,1	0,1	Extra-CEE	
0,1	0,1	0,1	0,1	0,2	0,3	0,6	0,9	0,4	0,2	0,2	Export total	
—	—	—	—	—	—	17	22	50	50	50	% Intra-CEE	
—	—	—	—	—	0,1	0,2	—	—	—	—	Intra-CEE	Autres viandes
0,3	—	0,1	—	—	0,1	0,2	0,1	0,1	0,0	0,0	Extra-CEE	
0,3	—	0,1	—	—	0,2	0,4	0,1	0,1	0,0	0,0	Export total	
—	—	—	—	—	50	50	—	—	—	—	% Intra-CEE	

Les trois premières lignes sont exprimées en 1 000 t, la quatrième représente le commerce intra-communautaire en % des exportations totales. Le commerce intra-communautaire est basé sur les statistiques d'exportation des pays exportateurs (pour plus de détails, voir les remarques préliminaires).

Pour les campagnes 1955/56 à 1959/60, exportations de viande, positions N° 02 et 16 de la Nomenclature de Bruxelles. A partir de 1960/61, y compris les animaux exportés vivants (poids en carcasse y compris les graisses) position N° 01 de la Nomenclature de Bruxelles. Les chiffres sont repris des publications « Statistique Agricole » N° 1/1963 - partie IV, N° 5/1964 - partie IV et N° 7/1966 - partie III. Des différences avec les chiffres du commerce extérieur des bilans d'approvisionnement de viande ne sont pas exclues. Elles sont expliquées dans les fascicules mentionnés ci-dessus.

**Allgemeine Versorgungsberechnungen für landwirtschaftliche Erzeugnisse**

D : Ausführliche Ergebnisse

Erzeugnis	Bezeichnung <sup>1)</sup>	Niederland									
		1955/56	1956/57	1957/58	1958/59	1959/60	1960/61	1961/62	1962/63	1963/64	1964/65

noch : 4. Intrahandel in % der Gesamtausfuhr

**d. Fleisch (Schlachtgewicht ohne Fette) <sup>2)</sup>**

Rindfleisch	Intrahandel	6,2	12,8	11,2	10,0	16,2	(8,6)	(10,8)	(11,5)	.	.
	Extrahandel	17,8	14,2	16,2	16,0	15,9	(15,1)	(8,7)	(14,8)	.	.
	Gesamtausfuhr	24,0	27,0	27,4	26,0	32,1	(23,7)	(19,5)	(26,3)	33,6	27,4
	% Intrahandel	26	47	41	38	50	(36)	(55)	(44)	.	.
Kalbfleisch	Intrahandel	3,2	8,2	10,9	9,0	16,5	(21,8)	(21,3)	(26,8)	.	.
	Extrahandel	2,0	1,6	1,1	2,7	3,0	(3,0)	(3,8)	(3,7)	.	.
	Gesamtausfuhr	5,2	9,8	12,0	11,7	19,5	(24,8)	(25,1)	(30,5)	43,0	53,9
	% Intrahandel	62	84	91	77	85	(88)	(85)	(88)	.	.
Rind- und Kalbfleisch zusammen	Intrahandel	9,4	21,0	22,1	19,0	32,7	30,4	32,1	38,3	64,2	68,4
	Extrahandel	19,8	15,8	17,3	18,7	18,9	16,4	12,5	18,5	12,4	12,9
	Gesamtausfuhr	29,2	36,8	39,4	37,7	51,6	47,9	44,6	56,8	76,6	81,3
	% Intrahandel	32	57	56	50	63	63	72	67	84	84
Schweinefleisch	Intrahandel	15,5	13,3	18,4	19,4	27,4	51,8	39,1	47,0	94,6	107,5
	Extrahandel	93,3	86,5	82,1	73,9	87,4	91,0	82,6	78,4	73,3	79,3
	Gesamtausfuhr	108,8	99,8	100,5	93,3	114,8	142,8	121,7	125,4	167,9	186,8
	% Intrahandel	14	13	18	21	24	36	32	37	56	58
Schaf- und Ziegenfleisch	Intrahandel	3,9	4,3	4,3	4,3	5,7	4,2	5,0	6,0	5,4	7,6
	Extrahandel	0,1	0,2	0,2	0,4	0,2	1,1	0,2	0,2	0,0	—
	Gesamtausfuhr	4,0	4,5	4,5	4,7	5,9	5,3	5,2	6,2	5,4	7,6
	% Intrahandel	95	96	96	91	97	79	96	97	100	100
Pferdefleisch	Intrahandel	—	—	—	0,2	1,9	0,5	0,5	1,4	2,7	3,6
	Extrahandel	—	—	—	—	—	0,0	—	0,1	0,0	—
	Gesamtausfuhr	—	—	—	0,2	1,9	0,5	0,5	1,5	2,7	3,6
	% Intrahandel	—	—	—	100	100	100	100	93	100	100
Geflügelfleisch	Intrahandel	15,0	16,4	21,0	24,1	31,4	46,8	52,5	59,7	65,1	72,2
	Extrahandel	2,7	4,8	4,8	6,5	7,2	8,8	6,8	6,6	9,5	11,7
	Gesamtausfuhr	17,7	21,2	25,8	30,6	38,6	55,6	59,3	66,3	74,6	83,9
	% Intrahandel	85	77	81	79	81	89	89	90	87	86
Sonstige Fleischarten	Intrahandel	—	—	—	—	—	—	—	—	—	.
	Extrahandel	—	—	—	—	—	—	—	—	—	.
	Gesamtausfuhr	—	—	—	—	—	—	—	—	—	.
	% Intrahandel	—	—	—	—	—	—	—	—	—	.

<sup>1)</sup> Angaben der drei ersten Zeilen in 1 000 t, der vierten Zeile als Anteil des Intrahandels an der Gesamtausfuhr. Dabei wurde an dieser Stelle der Intrahandel nach den Zahlen der Ausfuhrstatistiken der Ausfuhrländer ermittelt (wegen weiterer Einzelheiten wird auf die Vorbemerkungen verwiesen).

<sup>2)</sup> Für die Wirtschaftsjahre 1955/56 bis 1959/60, Ausfuhrzahlen für die Tarifnummern 02 und 16 des Brüsseler Zolltarifs. Ab 1960/61 Ausfuhrzahlen einschl. der Tarifnummer des Brüsseler Zolltarifs, also einschl. Ausfuhr lebender Tiere (in Schlachtgewicht mit Fette). Diese Zahlen wurden den Veröffentlichungen der Reihe „Agrarstatistik“ Nr. 1/15 - Teil IV, Nr. 5/1964 - Teil IV und Nr. 7/1966 - Teil III entnommen. Abweichungen zu den in den Versorgungsbilanzen für Fleisch enthaltenen Zahlen sind möglich und in den oben genannten Hefen erklärt.

**Statistiques générales d'approvisionnement en produits agricoles**  
D : Résultats détaillés

UEBL/BLEU											Désignation <sup>1)</sup>	Produit
1955/56	1956/57	1957/58	1958/59	1959/60	1960/61	1961/62	1962/63	1963/64	1964/65	1965/66		
.	(1,0)	(1,8)	(7,5)	(7,0)	(3,4)	.	(11,8)	.	.	.	Intra-CEE	Viande de bœuf
(3,2)	(0,7)	(0,6)	(4,1)	(0,9)	(0,8)	.	(3,7)	.	.	.	Extra-CEE	
(3,2)	(1,7)	(2,4)	(11,6)	(7,9)	(4,2)	(2,9)	(15,5)	.	5,2	.	Export total	
.	(59)	(75)	(65)	(89)	(81)	.	(76)	.	.	.	% Intra-CEE	
.	.	.	.	.	(0,2)	.	(0,2)	.	.	.	Intra-CEE	Viande de veau
.	.	.	.	.	—	.	—	.	.	.	Extra-CEE	
.	.	.	.	.	(0,2)	(0,1)	(0,2)	.	1,1	.	Export total	
.	.	.	.	.	(100)	.	(100)	.	.	.	% Intra-CEE	
.	1,0	1,8	7,5	7,0	3,6	2,3	12,0	25,8	5,7	.	Intra-CEE	Viande bovine
3,2	0,7	0,6	4,1	0,9	0,8	0,7	3,7	1,6	0,6	.	Extra-CEE	
3,2	1,7	2,4	11,6	7,9	4,4	3,0	15,7	27,4	6,3	.	Export total	
.	59	75	65	89	82	77	76	94	90	.	% Intra-CEE	
.	2,7	1,5	3,2	4,1	29,4	19,4	35,7	22,9	31,2	.	Intra-CEE	Viande porcine
4,8	0,9	0,7	0,6	0,7	1,5	1,2	1,6	1,6	2,6	.	Extra-CEE	
4,8	3,6	2,2	3,8	4,8	30,9	20,6	37,3	24,5	33,8	.	Export total	
.	75	68	84	85	95	94	96	93	92	.	% Intra-CEE	
.	—	—	—	0,1	0,0	0,0	0,0	0,2	1,6	.	Intra-CEE	Viande de mouton et de chèvre
—	—	—	—	0,1	—	—	—	0,0	—	.	Extra-CEE	
—	—	—	—	0,2	0,0	0,0	0,0	0,2	1,6	.	Export total	
.	—	—	—	50	x	x	x	100	100	.	% Intra-CEE	
.	—	—	0,1	0,4	0,0	0,2	0,1	0,5	0,4	.	Intra-CEE	Viande chevaline
—	—	—	—	0,1	0,5	0,3	0,2	0,2	0,1	.	Extra-CEE	
—	—	—	0,1	0,5	0,5	0,5	0,3	0,7	0,5	.	Export total	
.	—	—	100	80	(0)	40	33	71	80	.	% Intra-CEE	
.	0,1	0,2	0,7	1,6	2,7	5,0	8,6	12,0	17,0	.	Intra-CEE	Volaille
0,3	0,3	0,3	0,3	0,3	0,1	—	0,3	0,1	0,2	.	Extra-CEE	
0,3	0,4	0,5	1,0	1,9	2,8	5,0	8,9	12,1	17,2	.	Export total	
.	25	40	70	84	96	100	97	99	99	.	% Intra-CEE	
.	0,1	0,1	—	0,2	0,7	0,4	0,1	0,2	0,3	.	Intra-CEE	Autres viandes
0,1	—	—	0,1	—	0,2	—	0,2	0,1	0,1	.	Extra-CEE	
0,1	0,1	0,1	0,1	0,2	0,9	0,4	0,3	0,3	0,4	.	Export total	
.	100	100	—	100	78	100	33	67	75	.	% Intra-CEE	

Les trois premières lignes sont exprimées en 1 000 t, la quatrième représente le commerce intra-communautaire en % des exportations totales. Le commerce intra-communautaire est basé sur les statistiques d'exportation des pays exportateurs (pour plus de détails, voir les remarques préliminaires).

Pour les campagnes 1955/56 à 1959/60, exportations de viande, positions N° 02 et 16 de la Nomenclature de Bruxelles. A partir de 1960/61, y compris les animaux exportés vivants (poids en carcasse y compris les graisses) position N° 01 de la Nomenclature de Bruxelles. Les chiffres sont repris des publications « Statistique Agricole » N° 1/1963 - partie IV, N° 5/1964 - partie IV et N° 7/1966 - partie III. Des différences avec les chiffres du commerce extérieur des bilans d'approvisionnement de viande ne sont pas exclues. Elles sont expliquées dans les fascicules mentionnés ci-dessus.

# Allgemeine Versorgungsberechnungen für landwirtschaftliche Erzeugnisse

## D : Ausführliche Ergebnisse

Erzeugnis	Bezeichnung <sup>1)</sup>	EWG/CEE									
		1955/56	1956/57	1957/58	1958/59	1959/60	1960/61	1961/62	1962/63	1963/64	1964/65

noch : 4. Intrahandel in % der Gesamtausfuhr

noch : d. Fleisch (Schlachtgewicht ohne Fette) <sup>2)</sup>

Genießbare Schlachtabfälle (Innereien usw.)	Intrahandel	4,6	4,3	5,2	6,4	10,8	18,6	14,9	18,1	25,8	33,4
	Extrahandel	6,2	5,6	5,1	5,8	6,3	7,2	5,5	5,8	7,1	5,4
	Gesamtausfuhr	10,8	9,9	10,3	12,2	17,1	25,8	20,4	23,9	32,9	38,8
	% Intrahandel	43	43	50	52	63	72	73	76	78	86
Fleisch insgesamt	Intrahandel	75,8	76,8	99,4	121,7	192,7	321,4	276,6	362,1	458,0	498,3
	Extrahandel	192,8	174,7	175,0	172,5	207,9	240,7	317,3	255,0	191,2	189,0
	Gesamtausfuhr	268,6	251,5	274,4	294,2	400,6	562,1	593,9	617,1	649,2	687,3
	% Intrahandel	28	31	36	41	48	57	47	59	71	73

### e. Fische

Fische, frisch (Fanggewicht)	Intrahandel					65,8	57,5	83,6	85,8	99,2	103,9
	Extrahandel					78,3	97,2	79,2	79,0	63,5	54,4
	Gesamtausfuhr					144,1	154,7	162,8	164,8	162,7	158,3
	% Intrahandel					46	37	51	52	61	66
Fische, bearbeitet (Produktgewicht)	Intrahandel					48,0	47,0	61,0	52,2	55,5	59,6
	Extrahandel					71,3	87,1	79,3	75,7	82,2	75,7
	Gesamtausfuhr					119,3	134,1	140,3	127,9	137,7	135,3
	% Intrahandel					40	35	43	41	40	44
Fische insgesamt (Fanggewicht)	Intrahandel					156,3	158,4	204,6	179,0	207,3	221,9
	Extrahandel					214,8	257,9	240,5	252,2	236,5	217,6
	Gesamtausfuhr					371,1	416,3	445,1	431,2	443,8	439,5
	% Intrahandel					42	38	46	42	47	50
Weich- und Krebstiere, frisch (Fanggewicht)	Intrahandel					75,7	59,6	75,4	59,4	79,9	82,9
	Extrahandel					4,3	29,0	5,9	2,9	3,6	2,8
	Gesamtausfuhr					80,0	88,6	81,3	62,3	83,5	85,7
	% Intrahandel					95	67	93	95	96	97
Weich- und Krebstiere, bearbeitet (Produktgewicht)	Intrahandel					2,1	2,4	2,3	2,3	.	3,3
	Extrahandel					0,7	0,5	0,9	0,7	.	0,7
	Gesamtausfuhr					2,8	2,9	3,2	3,0	4,3	4,0
	% Intrahandel					75	83	72	77	.	83
Weich- und Krebstiere insgesamt (Fanggewicht)	Intrahandel					.	67,9	84,4	68,3	.	.
	Extrahandel					.	33,0	9,7	5,5	.	.
	Gesamtausfuhr					91,5	100,9	94,1	73,8	99,5	101,2
	% Intrahandel					.	67	90	93	.	.

<sup>1)</sup> Angaben der drei ersten Zeilen in 1 000 t, der vierten Zeile als Anteil des Intrahandels an der Gesamtausfuhr. Dabei wurde an dieser Stelle der Intrahandel nach den Zahlen der Ausführstatistiken der Ausfuhrländer ermittelt (wegen weiterer Einzelheiten wird auf die Vorbemerkungen verwiesen).

<sup>2)</sup> Für die Wirtschaftsjahre 1955/56 bis 1959/60, Ausfuhrzahlen für die Tarifnummern 02 und 16 des Brüsseler Zolltarifs. Ab 1960/61 Ausfuhrzahlen einschl. der Tarifnummer des Brüsseler Zolltarifs, also einschl. Ausfuhr lebender Tiere (in Schlachtgewicht mit Fette). Diese Zahlen wurden den Veröffentlichungen der Reihe „Agrarstatistik“ Nr. 1/1 - Teil IV, Nr. 5/1964 - Teil IV und Nr. 7/1966 - Teil III entnommen. Abweichungen zu den in den Versorgungsbilanzen für Fleisch enthaltenen Zahlen sind möglich und in oben genannten Heften erklärt.

**Statistiques générales d'approvisionnement en produits agricoles**

**D : Résultats détaillés**

Deutschland (BR)										Désignation <sup>1)</sup>	Produit
1955/56	1956/57	1957/58	1958/59	1959/60	1960/61	1961/62	1962/63	1963/64	1964/65		

4. (suite) : Commerce intra-CEE en % des exportations totales

d. (suite) : Viande (poids en carcasse sans graisses) <sup>2)</sup>

—	—	0,5	0,9	0,9	2,0	2,4	3,1	4,9	5,7	Intra-CEE	Abats comestibles
—	—	0,1	—	0,1	0,3	0,0	0,3	0,6	0,2	Extra-CEE	
—	—	0,6	0,9	1,0	2,3	2,4	3,4	5,5	5,9	Export total	
—	—	83	100	90	87	100	91	89	97	% Intra-CEE	
—	3,9	9,3	11,0	18,2	21,9	16,1	23,3	34,2	31,8	Intra-CEE	Total viande
15,4	20,4	24,6	22,7	28,0	23,3	25,7	49,6	10,4	20,9	Extra-CEE	
15,4	24,3	33,9	33,7	46,2	45,2	41,8	72,9	44,6	52,7	Export total	
—	16	27	33	39	48	39	32	77	60	% Intra-CEE	

e. Poissons

			9,6	9,7	13,9	13,0	29,1	18,1	Intra-CEE	Poissons frais
			39,5	42,5	38,2	37,2	28,7	13,0	Extra-CEE	(pêche nominale)
			49,1	52,2	52,1	50,2	57,8	31,1	Export total	
			20	19	27	26	50	58	% Intra-CEE	
			9,2	12,7	14,2	16,0	18,1	22,0	Intra-CEE	Poissons transformés
			25,0	27,0	29,4	33,9	37,2	36,2	Extra-CEE	(poids du produit)
			34,2	39,7	43,6	49,9	55,3	58,2	Export total	
			27	32	33	32	33	38	% Intra-CEE	
			35,3	49,9	56,1	59,1	80,0	78,3	Intra-CEE	Total poissons
			91,7	98,4	105,7	116,9	115,3	101,6	Extra-CEE	(pêche nominale)
			127,0	148,3	161,8	176,0	195,3	179,9	Export total	
			28	34	35	34	41	44	% Intra-CEE	
			10,7	7,6	5,4	3,2	1,9	3,3	Intra-CEE	Mollusques et crustacés
			—	—	0,2	—	0,1	—	Extra-CEE	frais (pêche nominale)
			10,7	7,6	5,6	3,2	2,0	3,3	Export total	
			100	100	96	100	95	100	% Intra-CEE	
			0,1	0,1	0,2	0,2	0,6	0,4	Intra-CEE	Mollusques et crustacés
			0,1	0,1	0,1	0,1	0,1	—	Extra-CEE	transformés (poids
			0,2	0,2	0,3	0,3	0,7	0,4	Export total	du produit)
			50	50	67	67	86	100	% Intra-CEE	
			11,0	7,9	6,0	3,8	3,4	4,3	Intra-CEE	Total mollusques
			0,2	0,2	0,5	0,3	0,5	0,2	Extra-CEE	et crustacés
			11,2	8,1	6,5	4,1	3,9	4,5	Export total	(pêche nominale)
			98	98	92	93	87	96	% Intra-CEE	

Les trois premières lignes sont exprimées en 1 000 t, la quatrième représente le commerce intra-communautaire en % des exportations totales. Le commerce intra-communautaire est basé sur les statistiques d'exportation des pays exportateurs (pour plus de détails, voir les remarques préliminaires).

Pour les campagnes 1955/56 à 1959/60, exportations de viande, positions N° 02 et 16 de la Nomenclature de Bruxelles. A partir de 1960/61, y compris les animaux exportés vivants (poids en carcasse y compris les graisses) position N° 01 de la Nomenclature de Bruxelles. Les chiffres sont repris des publications « Statistique Agricole » N° 1/1963 - partie IV, N° 5/1964 - partie IV et N° 7/1966 - partie III. Des différences avec les chiffres du commerce extérieur des bilans d'approvisionnement de viande ne sont pas exclues. Elles sont expliquées dans les fascicules mentionnés ci-dessus.

## Allgemeine Versorgungsberechnungen für landwirtschaftliche Erzeugnisse

### D : Ausführliche Ergebnisse

Erzeugnis	Bezeichnung <sup>1)</sup>	France									
		1955/56	1956/57	1957/58	1958/59	1959/60	1960/61	1961/62	1962/63	1963/64	1964/65

noch : 4. Intrahandel in % der Gesamtausfuhr

noch : d. Fleisch (Schlachtgewicht ohne Fette) <sup>2)</sup>

Genießbare Schlachtabfälle (Innereien usw.)	Intrahandel	0,4	0,6	0,1	0,9	2,9	5,7	3,1	4,8	4,6	5,7
	Extrahandel	1,9	2,0	2,2	2,8	3,1	4,1	3,2	3,3	3,1	2,5
	Gesamtausfuhr	2,3	2,6	2,3	3,7	6,0	9,8	6,3	8,1	7,7	8,2
	% Intrahandel	17	23	4	24	48	58	49	59	60	70
Fleisch insgesamt	Intrahandel	27,6	9,6	15,9	27,4	54,8	111,3	93,1	117,9	111,5	123,8
	Extrahandel	45,7	37,1	35,2	36,5	51,4	79,9	171,0	72,0	72,9	44,1
	Gesamtausfuhr	73,3	46,7	51,1	63,9	106,2	191,2	264,1	189,9	184,4	167,9
	% Intrahandel	38	21	31	43	52	58	35	62	60	74

#### e. Fische

Fische, frisch (Fanggewicht)	Intrahandel					4,1	3,0	3,3	2,3	3,3	7,5
	Extrahandel					14,3	15,9	22,5	23,4	15,9	16,3
	Gesamtausfuhr					18,4	18,9	25,8	25,7	19,2	23,8
	% Intrahandel					22	16	13	9	17	32
Fische, bearbeitet (Produktgewicht)	Intrahandel					9,1	10,6	11,6	6,6	5,3	5,5
	Extrahandel					20,5	18,8	16,7	18,7	16,5	14,0
	Gesamtausfuhr					29,6	29,4	28,3	25,3	21,8	19,5
	% Intrahandel					31	36	41	26	24	28
Fische insgesamt (Fanggewicht)	Intrahandel					28,9	31,7	34,6	10,2	18,3	22,8
	Extrahandel					64,6	62,2	64,5	81,4	57,8	51,9
	Gesamtausfuhr					93,5	93,9	99,1	91,6	76,1	74,7
	% Intrahandel					31	34	35	11	24	31
Weich- und Krebstiere, frisch (Fanggewicht)	Intrahandel					2,4	2,6	—	—	—	0,6
	Extrahandel					3,5	4,3	5,0	2,4	1,9	1,3
	Gesamtausfuhr					5,9	6,9	5,0	2,4	1,9	1,9
	% Intrahandel					41	38	—	—	—	32
Weich- und Krebstiere, bearbeitet (Produktgewicht)	Intrahandel					0,1	0,1	—	—	.	—
	Extrahandel					0,1	0,2	0,2	0,2	.	0,1
	Gesamtausfuhr					0,2	0,3	0,2	0,2	0,1	0,1
	% Intrahandel					50	33	—	—	.	—
Weich- und Krebstiere insgesamt (Fanggewicht)	Intrahandel					3,0	3,1	—	—	.	.
	Extrahandel					4,2	5,4	5,9	3,0	.	.
	Gesamtausfuhr					7,2	8,5	5,9	3,0	2,5	2,5
	% Intrahandel					42	36	—	—	.	.

<sup>1)</sup> Angaben der drei ersten Zeilen in 1 000 t, der vierten Zeile als Anteil des Intrahandels an der Gesamtausfuhr. Dabei wurde an dieser Stelle der Intrahandel nach den Zahlen der Ausfuhrstatistiken der Ausfuhrländer ermittelt (wegen weiterer Einzelheiten wird auf die Vorbemerkungen verwiesen).

<sup>2)</sup> Für die Wirtschaftsjahre 1955/56 bis 1959/60, Ausfuhrzahlen für die Tarifnummern 02 und 16 des Brüsseler Zolltarifs. Ab 1960/61 Ausfuhrzahlen einschl. der Tarifnummer des Brüsseler Zolltarifs, also einschl. Ausfuhr lebender Tiere (in Schlachtgewicht mit Fette). Diese Zahlen wurden den Veröffentlichungen der Reihe „Agrarstatistik“ Nr. 1/1 - Teil IV, Nr. 5/1964 - Teil IV und Nr. 7/1966 - Teil III entnommen. Abweichungen zu den in den Versorgungsbilanzen für Fleisch enthaltenen Zahlen sind möglich und in oben genannten Heften erklärt.

**Statistiques générales d'approvisionnement en produits agricoles**

**D : Résultats détaillés**

Italia										Désignation <sup>1)</sup>	Produit
1955/56	1956/57	1957/58	1958/59	1959/60	1960/61	1961/62	1962/63	1963/64	1964/65		

4. (suite) : Commerce intra-CEE en % des exportations totales

d. (suite) : Viande (poids en carcasse sans graisses) <sup>2)</sup>

—	—	—	—	—	0,2	0,3	0,1	0,1	0,0	Intra-CEE	Abats comestibles
—	0,3	—	0,1	—	0,1	—	0,1	1,6	0,1	Extra-CEE	
—	0,3	—	0,1	—	0,3	0,3	0,2	1,7	0,1	Export total	
—	—	—	—	—	67	100	50	6	(0)	% Intra-CEE	
<b>0,2</b>	<b>0,7</b>	<b>0,2</b>	<b>0,2</b>	<b>0,2</b>	<b>6,3</b>	<b>1,8</b>	<b>1,9</b>	<b>2,5</b>	<b>5,2</b>	<b>Intra-CEE</b>	<b>Total viande</b>
<b>3,0</b>	<b>4,7</b>	<b>6,4</b>	<b>5,8</b>	<b>9,6</b>	<b>14,4</b>	<b>14,0</b>	<b>21,5</b>	<b>7,3</b>	<b>13,9</b>	<b>Extra-CEE</b>	
<b>3,2</b>	<b>5,4</b>	<b>6,6</b>	<b>6,0</b>	<b>9,8</b>	<b>20,7</b>	<b>15,8</b>	<b>23,4</b>	<b>9,8</b>	<b>19,1</b>	<b>Export total</b>	
<b>6</b>	<b>13</b>	<b>3</b>	<b>3</b>	<b>2</b>	<b>30</b>	<b>11</b>	<b>8</b>	<b>26</b>	<b>27</b>	<b>% Intra-CEE</b>	

e. Poissons

					0,1	0,1	0,6	0,1	0,1	0,1	Intra-CEE	Poissons frais
					0,4	0,9	0,4	0,8	0,8	1,0	Extra-CEE	(pêche nominale)
					0,5	1,0	1,0	0,9	0,9	1,1	Export total	
					20	10	60	11	11	9	% Intra-CEE	
					—	—	—	—	0,2	0,3	Intra-CEE	Poissons transformés
					0,8	0,8	1,0	0,7	0,7	0,7	Extra-CEE	(poids du produit)
					0,8	0,8	1,0	0,7	0,9	1,0	Export total	
					—	—	—	—	22	30	% Intra-CEE	
					0,1	0,1	0,6	0,1	0,4	0,9	Intra-CEE	Total poissons
					1,8	2,3	1,9	2,1	2,0	2,1	Extra-CEE	(pêche nominale)
					1,9	2,4	2,5	2,2	2,4	3,0	Export total	
					5	4	24	5	17	30	% Intra-CEE	
					0,2	0,2	0,2	—	0,2	0,1	Intra-CEE	Mollusques et crustacés
					0,1	0,1	0,2	0,2	0,2	0,8	Extra-CEE	frais (pêche nominale)
					0,3	0,3	0,4	0,2	0,4	0,9	Export total	
					67	67	50	—	50	11	% Intra-CEE	
					—	—	—	—	—	—	Intra-CEE	Mollusques et crustacés
					0,0	0,0	0,1	0,0	0,1	0,0	Extra-CEE	transformés (poids
					0,0	0,0	0,1	0,0	0,1	0,0	Export total	du produit)
					—	—	—	—	—	—	% Intra-CEE	
					0,2	0,2	0,2	—	0,2	0,1	Intra-CEE	Total mollusques
					0,2	0,2	0,7	0,3	0,3	0,8	Extra-CEE	et crustacés
					0,4	0,4	0,9	0,3	0,5	0,9	Export total	(pêche nominale)
					50	50	22	—	40	11	% Intra-CEE	

Les trois premières lignes sont exprimées en 1 000 t, la quatrième représente le commerce intra-communautaire en % des exportations totales. Le commerce intra-communautaire est basé sur les statistiques d'exportation des pays exportateurs (pour plus de détails, voir les remarques préliminaires).

Pour les campagnes 1955/56 à 1959/60, exportations de viande, positions N° 02 et 16 de la Nomenclature de Bruxelles. A partir de 1960/61, y compris les animaux exportés vivants (poids en carcasse y compris les graisses) position N° 01 de la Nomenclature de Bruxelles. Les chiffres sont repris des publications « Statistique Agricole » N° 1/1963 - partie IV, N° 5/1964 - partie IV et N° 7/1966 - partie III. Des différences avec les chiffres du commerce extérieur des bilans d'approvisionnement de viande ne sont pas exclues. Elles sont expliquées dans les fascicules mentionnés ci-dessus.

**Allgemeine Versorgungsberechnungen für landwirtschaftliche Erzeugnisse**

**D : Ausführliche Ergebnisse**

Erzeugnis	Bezeichnung <sup>1)</sup>	Niederland									
		1955/56	1956/57	1957/58	1958/59	1959/60	1960/61	1961/62	1962/63	1963/64	1964/65

noch : 4. Intrahandel in % der Gesamtausfuhr

noch : d. Fleisch (Schlachtgewicht ohne Fette) <sup>2)</sup>

Genießbare Schlachtabfälle (Innereien usw.)	Intrahandel	4,2	3,7	4,6	4,6	7,0	9,5	8,5	9,2	13,8	16,6
	Extrahandel	4,3	3,3	2,8	2,9	3,1	2,6	2,3	2,0	1,7	2,2
	Gesamtausfuhr	8,5	7,0	7,4	7,5	10,1	12,1	10,8	11,2	15,5	18,8
	% Intrahandel	49	53	62	61	69	79	79	82	89	88
Fleisch insgesamt	Intrahandel	48,0	58,7	70,4	71,6	106,1	144,3	137,7	161,6	245,8	275,9
	Extrahandel	120,3	110,6	107,2	102,4	116,8	119,9	104,4	105,8	96,9	106,1
	Gesamtausfuhr	168,3	169,3	177,6	174,0	222,9	264,2	242,1	267,4	342,7	382,0
	% Intrahandel	29	35	40	41	48	55	57	60	72	72

**e. Fische**

Fische, frisch (Fanggewicht)	Intrahandel					43,9	38,5	56,2	56,9	55,5	66,3
	Extrahandel					15,3	23,0	16,6	13,4	10,7	15,5
	Gesamtausfuhr					59,2	61,5	72,8	70,3	66,2	81,8
	% Intrahandel					74	63	77	81	84	81
Fische, bearbeitet (Produktgewicht)	Intrahandel					28,6	23,2	35,1	29,3	31,6	30,6
	Extrahandel					24,7	37,3	25,5	19,3	23,8	20,8
	Gesamtausfuhr					53,3	60,5	60,6	48,6	55,4	51,4
	% Intrahandel					54	38	58	60	57	60
Fische insgesamt (Fanggewicht)	Intrahandel					81,5	69,4	103,2	94,9	96,4	105,8
	Extrahandel					47,4	71,1	49,5	39,7	43,5	43,2
	Gesamtausfuhr					128,9	140,5	152,7	134,6	139,9	149,0
	% Intrahandel					63	49	68	71	69	71
Weich- und Krebstiere, frisch (Fanggewicht)	Intrahandel					[62,1]	48,9	[69,8]	[56,2]	77,8	78,9
	Extrahandel					[0,6]	24,5	[0,4]	[0,2]	1,3	0,6
	Gesamtausfuhr					62,7	73,4	70,2	56,4	79,1	79,5
	% Intrahandel					99	67	99	100	98	99
Weich- und Krebstiere, bearbeitet (Produktgewicht)	Intrahandel					1,9	2,2	2,1	2,1	3,0	2,8
	Extrahandel					0,5	0,2	0,5	0,4	0,3	0,6
	Gesamtausfuhr					2,4	2,4	2,6	2,5	3,3	3,4
	% Intrahandel					79	92	81	84	91	82
Weich- und Krebstiere insgesamt (Fanggewicht)	Intrahandel					.	56,4	[78,2]	[64,5]	89,7	89,9
	Extrahandel					.	27,1	[2,5]	[1,8]	2,6	3,1
	Gesamtausfuhr					72,3	83,5	80,7	66,3	92,3	93,0
	% Intrahandel					.	68	97	97	97	97

<sup>1)</sup> Angaben der drei ersten Zeilen in 1 000 t, der vierten Zeile als Anteil des Intrahandels an der Gesamtausfuhr. Dabei wurde an dieser Stelle der Intrahandel nach den Zahlen der Ausfuhrstatistiken der Ausfuhrländer ermittelt (wegen weiterer Einzelheiten wird auf die Vorbemerkungen verwiesen).

<sup>2)</sup> Für die Wirtschaftsjahre 1955/56 bis 1959/60, Ausfuhrzahlen für die Tarifnummern 02 und 16 des Brüsseler Zolltarifs. Ab 1960/61 Ausfuhrzahlen einschl. der Tarifnummer des Brüsseler Zolltarifs, also einschl. Ausfuhr lebender Tiere (in Schlachtgewicht mit Fette). Diese Zahlen wurden den Veröffentlichungen der Reihe „Agrarstatistik“ Nr. 1/15 - Teil IV, Nr. 5/1964 - Teil IV und Nr. 7/1966 - Teil III entnommen. Abweichungen zu den in den Versorgungsbilanzen für Fleisch enthaltenen Zahlen sind möglich und in oben genannten Hefen erklärt.



**Statistiques générales d'approvisionnement en produits agricoles**  
D : Résultats détaillés

UEBL/BLEU										Désignation <sup>1)</sup>	Produit
1955/56	1956/57	1957/58	1958/59	1959/60	1960/61	1961/62	1962/63	1963/64	1964/65		

4. (suite) : Commerce intra-CEE en % des exportations totales

d. (suite) : Viande (poids en carcasse sans graisses) <sup>2)</sup>

.	—	—	—	—	1,2	0,6	0,9	2,4	5,4	Intra-CEE	Abats comestibles
—	—	—	—	—	0,1	—	0,1	0,1	0,4	Extra-CEE	
—	—	—	—	—	1,3	0,6	1,0	2,5	5,8	Export total	
.	—	—	—	—	92	100	90	96	93	% Intra-CEE	
.	3,9	3,6	11,5	13,4	37,6	27,9	57,4	64,0	61,6	Intra-CEE	Total viande
8,4	1,9	1,6	5,1	2,1	3,2	2,2	6,1	3,7	4,0	Extra-CEE	
8,4	5,8	5,2	16,6	15,5	40,8	30,1	63,5	67,7	65,6	Export total	
.	67	69	69	86	92	93	90	95	94	% Intra-CEE	

e. Poissons

				8,1	6,2	9,6	13,5	11,2	11,9	Intra-CEE	Poissons frais (pêche nominale)
				8,8	14,9	1,5	4,2	7,4	8,6	Extra-CEE	
				16,9	21,1	11,1	17,7	18,6	20,5	Export total	
				48	29	86	76	60	58	% Intra-CEE	
				1,1	0,5	0,1	0,3	0,3	1,2	Intra-CEE	Poissons transformés (poids du produit)
				0,3	3,2	6,7	3,1	4,0	4,0	Extra-CEE	
				1,4	3,7	6,8	3,4	4,3	5,2	Export total	
				79	14	1	9	7	23	% Intra-CEE	
				10,5	7,3	10,1	14,7	12,2	14,1	Intra-CEE	Total poissons (pêche nominale)
				9,3	23,9	18,9	12,1	17,9	18,8	Extra-CEE	
				19,8	31,2	29,0	26,8	30,1	32,9	Export total	
				53	23	35	55	41	43	% Intra-CEE	
				0,3	0,3	0,0	0,0	0,0	0,0	Intra-CEE	Mollusques et crustacés frais (pêche nominale)
				0,1	0,1	0,1	0,1	0,1	0,1	Extra-CEE	
				0,4	0,4	0,1	0,1	0,1	0,1	Export total	
				75	75	(0)	(0)	(0)	(0)	% Intra-CEE	
				—	0,0	0,0	0,0	0,1	0,1	Intra-CEE	Mollusques et crustacés transformés (poids du produit)
				0,0	0,0	—	—	—	0,0	Extra-CEE	
				0,0	0,0	0,0	0,0	0,1	0,1	Export total	
				—	×	×	×	100	100	% Intra-CEE	
				0,3	0,3	0,0	0,0	0,2	0,0	Intra-CEE	Total mollusques et crustacés (pêche nominale)
				0,1	0,1	0,1	0,1	0,1	0,3	Extra-CEE	
				0,4	0,4	0,1	0,1	0,3	0,3	Export total	
				75	75	(0)	(0)	67	(0)	% Intra-CEE	

Les trois premières lignes sont exprimées en 1 000 t, la quatrième représente le commerce intra-communautaire en % des exportations totales. Le commerce intra-communautaire est basé sur les statistiques d'exportation des pays exportateurs (pour plus de détails, voir les remarques préliminaires).

Pour les campagnes 1955/56 à 1959/60, exportations de viande, positions N° 02 et 16 de la Nomenclature de Bruxelles. A partir de 1960/61, y compris les animaux exportés vivants (poids en carcasse y compris les graisses) position N° 01 de la Nomenclature de Bruxelles. Les chiffres sont repris des publications « Statistique Agricole » N° 1/1963 - partie IV, N° 5/1964 - partie IV et N° 7/1966 - partie III. Des différences avec les chiffres du commerce extérieur des bilans d'approvisionnement de viande ne sont pas exclus. Elles sont expliquées dans les fascicules mentionnés ci-dessus.

**Allgemeine Versorgungsberechnungen für landwirtschaftliche Erzeugnisse**  
D : Ausführliche Ergebnisse

Erzeugnis	Bezeichnung <sup>1)</sup>	EWG/CEE									
		1955/56	1956/57	1957/58	1958/59	1959/60	1960/61	1961/62	1962/63	1963/64	1964/65

**5. Intrahandel in % der Gesamteinfuhr**

**a. Getreide**

Weizen	Intrahandel	.	305	922	618	831	692	866	371	699	733	938
	Extrahandel	.	6 915	3 899	4 164	3 377	5 888	5 870	3 478	4 111	3 548	4 245
	Gesamteinfuhr	5 426	7 220	4 821	4 782	4 208	6 580	6 736	3 849	4 810	4 281	5 183
	% Intrahandel	.	4	19	13	20	11	13	10	15	17	18
Roggen	Intrahandel	.	107	206	202	72	282	60	38	33	34	29
	Extrahandel	.	380	258	151	312	149	637	833	418	238	198
	Gesamteinfuhr	391	487	464	353	384	431	697	871	451	272	227
	% Intrahandel	.	22	44	57	19	65	9	4	7	13	13
Gerste	Intrahandel	.	945	639	152	422	665	1 231	826	1 013	1 070	1 463
	Extrahandel	.	2 580	2 252	2 687	2 361	1 486	2 405	1 747	1 405	1 586	2 379
	Gesamteinfuhr	2 924	3 525	2 891	2 839	2 783	2 151	3 636	2 573	2 418	2 656	3 842
	% Intrahandel	.	27	22	5	15	31	34	32	42	40	38
Hafer	Intrahandel	.	71	95	49	37	30	50	64	70	140	134
	Extrahandel	.	763	657	738	915	723	892	825	523	649	1 002
	Gesamteinfuhr	545	834	752	787	952	753	942	889	593	789	1 136
	% Intrahandel	.	9	13	6	4	4	5	7	12	18	12
Mais	Intrahandel	.	32	29	15	15	358	196	178	521	1 042	1 153
	Extrahandel	.	2 522	2 774	3 364	4 600	4 303	5 873	6 830	8 856	8 719	10 696
	Gesamteinfuhr	2 235	2 554	2 803	3 379	4 615	4 661	6 069	7 008	9 377	9 761	11 849
	% Intrahandel	.	1	1	0	0	8	3	3	6	11	10
Übriges Getreide	Intrahandel	.	15	24	6	159	17	31	13	8	16	30
	Extrahandel	.	616	693	1 096	1 497	1 254	1 450	1 415	1 560	1 801	1 939
	Gesamteinfuhr	830	631	717	1 102	1 656	1 271	1 481	1 428	1 568	1 817	1 969
	% Intrahandel	.	2	3	1	10	1	2	1	1	1	2
Getreide insgesamt	Intrahandel	.	1 475	1 915	1 042	1 536	2 044	2 434	1 490	2 344	3 035	3 747
	Extrahandel	.	13 776	10 533	12 200	13 062	13 803	17 127	15 128	16 873	16 541	20 459
	Gesamteinfuhr	12 351	15 251	12 448	13 242	14 598	15 847	19 561	16 618	19 217	19 576	24 206
	% Intrahandel	.	10	15	8	11	13	12	9	12	16	15
Reis	Intrahandel	.	38	30	58	41	36	49	22	24	63	70
	Extrahandel	.	360	273	350	437	332	361	314	339	280	390
	Gesamteinfuhr	358	398	303	408	478	368	410	336	363	343	460
	% Intrahandel	.	10	10	14	9	10	12	7	7	18	15

**b. Andere Erzeugnisse auf pflanzlicher Grundlage**

Kartoffeln	Intrahandel <sup>2)</sup>	.	.	.	.	.	545	626	615	621	1 017	1 063
	Extrahandel	.	.	.	.	.	232	508	315	206	396	457
	Gesamteinfuhr	470	676	556	848	1 025	777	1 134	930	827	1 413	1 520
	% Intrahandel	.	.	.	.	.	70	55	66	75	72	70
Zucker	Intrahandel	141	143	76	81	153	191	212	252	256	269	428
	Extrahandel	635	1 190	1 009	841	1 237	673	562	805	1 301	1 109	697
	Gesamteinfuhr	776	1 333	1 085	922	1 390	864	774	1 057	1 557	1 378	1 125
	% Intrahandel	18	11	7	9	11	22	27	24	16	20	38

<sup>1)</sup> Angaben der drei ersten Zeilen in 1 000 t, der vierten Zeile als Anteil des Intrahandels an der Gesamteinfuhr.

<sup>2)</sup> Zahlen entstammen den Veröffentlichungen „Außenhandel : Analytische Übersichten“ des SAEG.

**Statistiques générales d'approvisionnement en produits agricoles**

D : Résultats détaillés

Deutschland (BR)											Désignation <sup>1)</sup>	Produit
1955/56	1956/57	1957/58	1958/59	1959/60	1960/61	1961/62	1962/63	1963/64	1964/65	1965/66		
<b>5. Commerce intra-CEE en % des importations totales</b>											<b>a. Céréales</b>	
618	137	587	309	490	499	556	240	273	192	356	Intra-CEE	Blé
1 936	3 153	2 036	2 162	1 719	1 715	2 964	1 649	1 658	1 368	1 604	Extra-CEE	
2 554	3 290	2 623	2 471	2 209	2 214	3 520	1 889	1 931	1 560	1 960	Import total	
24	4	22	13	22	23	16	13	14	12	18	% Intra-CEE	
2	2	15	3	11	5	8	5	7	8	12	Intra-CEE	Seigle
26	139	102	19	17	1	413	543	170	86	48	Extra-CEE	
28	141	117	22	28	6	421	548	177	94	60	Import total	
7	1	13	14	39	83	2	1	4	9	20	% Intra-CEE	
59	322	311	70	246	259	557	468	503	693	989	Intra-CEE	Orge
1 187	1 426	1 077	1 483	1 406	656	1 715	647	612	807	1 089	Extra-CEE	
1 246	1 748	1 388	1 553	1 652	915	2 272	1 115	1 115	1 500	2 078	Import total	
5	18	22	5	15	28	25	42	45	46	48	% Intra-CEE	
31	16	58	40	22	24	46	39	47	118	117	Intra-CEE	Avoine
142	228	180	305	498	257	499	336	179	305	523	Extra-CEE	
173	244	238	345	520	281	545	375	226	423	640	Import total	
18	7	24	12	4	9	8	10	21	28	18	% Intra-CEE	
7	10	4	2	4	71	50	74	435	780	1 024	Intra-CEE	Maïs
522	768	709	821	962	806	1 484	1 015	1 322	1 301	1 417	Extra-CEE	
529	778	713	823	966	877	1 534	1 089	1 757	2 081	2 441	Import total	
1	1	1	0	0	8	3	7	25	37	42	% Intra-CEE	
0	0	1	1	150	5	2	3	7	13	28	Intra-CEE	Autres céréales
265	127	76	138	81	52	103	200	211	273	318	Extra-CEE	
265	127	77	139	231	57	105	203	218	286	346	Import total	
(0)	(0)	1	1	65	9	2	1	3	5	8	% Intra-CEE	
717	487	976	425	923	863	1 219	829	1 272	1 804	2 526	Intra-CEE	<b>Céréales totales</b>
4 078	5 841	4 180	4 928	4 683	3 487	7 178	4 390	4 152	4 140	4 999	Extra-CEE	
4 795	6 328	5 156	5 353	5 606	4 350	8 397	5 219	5 424	5 944	7 525	Import total	
15	8	19	8	16	20	15	16	23	30	34	% Intra-CEE	
36	24	13	42	23	18	34	14	13	39	25	Intra-CEE	Riz
86	95	83	108	152	113	145	133	132	134	163	Extra-CEE	
122	119	96	150	175	131	179	147	145	173	188	Import total	
30	20	14	28	13	14	19	10	9	23	13	% Intra-CEE	

**b. Autres produits d'origine végétale**

.	.	.	.	.	310	384	239	281	629	500	Intra-CEE <sup>2)</sup>	Pommes de terre
.	.	.	.	.	57	185	54	49	131	130	Extra-CEE	
250	185	89	315	524	367	569	293	330	760	630	Import total	
.	.	.	.	.	84	67	82	85	83	79	% Intra-CEE	
9	92	46	17	54	65	64	113	92	123	255	Intra-CEE	Sucre
150	506	151	156	161	73	122	155	148	75	108	Extra-CEE	
159	598	197	173	215	138	186	268	240	198	363	Import total	
6	15	23	10	25	47	34	42	38	62	70	% Intra-CEE	

es trois premières lignes sont exprimées en 1 000 t, la quatrième représente le commerce intra-communautaire en % des importations totales.  
:chiffres repris dans les publications « Commerce extérieur : Tableaux analytiques » de l'OSCE.

**Allgemeine Versorgungsberechnungen für landwirtschaftliche Erzeugnisse**  
D : Ausführliche Ergebnisse

Erzeugnis	Bezeichnung <sup>1)</sup>	France										
		1955/56	1956/57	1957/58	1958/59	1959/60	1960/61	1961/62	1962/63	1963/64	1964/65	1965/66
noch : 5. Intrahandel in % der Gesamteinfuhr												
<b>a. Getreide</b>												
Weizen	Intrahandel	21	122	—	43	—	—	6	28	16	15	21
	Extrahandel	756	1 627	399	633	425	513	438	656	801	713	756
	Gesamteinfuhr	777	1 749	399	676	425	513	444	684	817	728	777
	% Intrahandel	3	7	—	6	—	—	1	4	2	2	3
Roggen	Intrahandel	—	—	—	—	—	—	—	2	—	—	—
	Extrahandel	18	—	—	—	—	—	1	2	—	—	—
	Gesamteinfuhr	18	—	—	—	—	—	1	4	—	—	—
	% Intrahandel	—	—	—	—	—	—	—	50	—	—	—
Gerste	Intrahandel	29	—	—	—	—	—	—	—	—	—	—
	Extrahandel	244	—	79	169	39	—	117	51	—	—	—
	Gesamteinfuhr	273	—	79	169	39	—	117	51	—	—	—
	% Intrahandel	11	—	—	—	—	—	—	—	—	—	—
Hafer	Intrahandel	—	—	—	—	—	—	—	8	2	2	—
	Extrahandel	29	—	13	4	—	—	74	75	1	1	—
	Gesamteinfuhr	29	—	13	4	—	—	74	83	3	3	—
	% Intrahandel	—	—	—	—	—	—	—	10	67	67	21
Mais	Intrahandel	1	—	—	—	—	—	—	55	55	229	91
	Extrahandel	386	206	321	255	132	218	327	418	388	537	491
	Gesamteinfuhr	387	206	321	255	132	218	327	473	443	766	591
	% Intrahandel	0	—	—	—	—	—	—	12	12	30	15
Übriges Getreide	Intrahandel	.	.	.	.	.	—	—	—	—	—	—
	Extrahandel	39	19	19	44	32	32	42	29	51	63	51
	Gesamteinfuhr	39	19	19	44	32	32	42	29	51	63	51
	% Intrahandel	.	.	.	.	.	—	—	—	—	—	—
<b>Getreide insgesamt</b>	<b>Intrahandel</b>	<b>51</b>	<b>122</b>	<b>.</b>	<b>43</b>	<b>.</b>	<b>—</b>	<b>6</b>	<b>93</b>	<b>73</b>	<b>246</b>	<b>12</b>
	<b>Extrahandel</b>	<b>1 472</b>	<b>1 852</b>	<b>831</b>	<b>1 105</b>	<b>628</b>	<b>763</b>	<b>999</b>	<b>1 231</b>	<b>1 241</b>	<b>1 314</b>	<b>1 301</b>
	<b>Gesamteinfuhr</b>	<b>1 523</b>	<b>1 974</b>	<b>831</b>	<b>1 148</b>	<b>628</b>	<b>763</b>	<b>1 005</b>	<b>1 324</b>	<b>1 314</b>	<b>1 560</b>	<b>1 421</b>
	<b>% Intrahandel</b>	<b>3</b>	<b>6</b>	<b>.</b>	<b>4</b>	<b>.</b>	<b>—</b>	<b>1</b>	<b>7</b>	<b>6</b>	<b>16</b>	<b>3</b>
Reis	Intrahandel	11	2	2	2	3	3	2	2	2	13	3
	Extrahandel	80	107	70	99	114	78	76	64	65	77	111
	Gesamteinfuhr	91	109	72	101	117	81	78	66	67	90	114
	% Intrahandel	12	2	3	2	3	4	3	3	3	14	2
<b>b. Andere Erzeugnisse auf pflanzlicher Grundlage</b>												
Kartoffeln	Intrahandel <sup>2)</sup>	.	.	.	.	.	60	60	118	65	70	7
	Extrahandel	.	.	.	.	.	57	163	137	105	138	14
	Gesamteinfuhr	.	191	242	314	223	117	223	255	170	208	21
	% Intrahandel	.	.	.	.	.	51	27	46	38	34	3
Zucker	Intrahandel	1	11	2	5	50	29	12	10	11	14	1
	Extrahandel	319	412	502	423	763	454	402	402	417	434	43
	Gesamteinfuhr	320	423	504	428	813	483	414	412	428	448	45
	% Intrahandel	0	3	0	1	6	6	3	2	3	3	2

<sup>1)</sup> Angaben der drei ersten Zeilen in 1 000 t, der vierten Zeile als Anteil des Intrahandels an der Gesamteinfuhr.

<sup>2)</sup> Zahlen entstammen den Veröffentlichungen „Außenhandel : Analytische Übersichten“ des SAEG.

**Statistiques générales d'approvisionnement en produits agricoles**

**D : Résultats détaillés**

Italia											Désignation <sup>1)</sup>	Produit
955/56	1956/57	1957/58	1958/59	1959/60	1960/61	1961/62	1962/63	1963/64	1964/65	1965/66		
8	0	—	0	1	2	3	4	106	335	305	Intra-CEE	Blé
690	746	280	70	85	2 443	952	350	529	416	752	Extra-CEE	
698	746	280	70	86	2 445	955	354	635	751	1 057	Import total	
1	(0)	—	(0)	1	0	0	1	17	45	29	% Intra-CEE	
8	—	26	10	9	149	21	1	2	—	2	Intra-CEE	Seigle
103	43	43	53	100	98	35	3	3	2	0	Extra-CEE	
111	43	69	63	109	247	56	4	5	2	2	Import total	
7	—	38	16	8	60	38	25	40	—	100	% Intra-CEE	
4	8	6	5	8	95	333	132	278	47	36	Intra-CEE	Orge
159	202	291	214	276	418	192	669	524	577	1 036	Extra-CEE	
163	210	297	219	284	513	525	801	802	624	1 072	Import total	
2	4	2	2	3	19	63	16	35	8	3	% Intra-CEE	
8	—	—	—	—	—	—	—	—	—	—	Intra-CEE	Avoine
53	80	77	69	82	159	85	135	189	143	219	Extra-CEE	
61	80	77	69	82	159	85	135	189	143	219	Import total	
13	—	—	—	—	—	—	—	—	—	—	% Intra-CEE	
—	—	—	—	—	245	123	25	2	0	—	Intra-CEE	Maïs
296	410	522	795	1 644	1 319	1 921	2 980	4 250	3 930	5 467	Extra-CEE	
296	410	522	795	1 644	1 564	2 044	3 005	4 252	3 930	5 467	Import total	
—	—	—	—	—	16	8	1	0	(0)	—	% Intra-CEE	
1	1	0	—	—	4	16	2	—	—	—	Intra-CEE	Autres céréales
5	5	10	10	15	12	14	19	21	13	21	Extra-CEE	
6	6	10	10	15	16	30	21	21	13	21	Import total	
17	17	(0)	—	—	25	53	10	—	—	—	% Intra-CEE	
29	9	32	15	18	495	496	164	388	382	343	Intra-CEE	Céréales totales
1 306	1 486	1 223	1 211	2 202	4 449	3 199	4 156	5 516	5 081	7 495	Extra-CEE	
1 335	1 495	1 255	1 226	2 220	4 944	3 695	4 320	5 904	5 463	7 838	Import total	
2	1	3	1	1	10	13	4	7	7	4	% Intra-CEE	
—	—	—	—	—	—	—	—	—	—	—	Intra-CEE	Riz
1	1	1	1	3	0	0	3	5	2	6	Extra-CEE	
1	1	1	1	3	0	0	3	5	2	6	Import total	
—	—	—	—	—	—	—	—	—	—	—	% Intra-CEE	

**b. Autres produits d'origine végétale**

.	.	.	.	.	41	64	153	66	217	247	Intra-CEE <sup>2)</sup>	Pommes de terre
.	.	.	.	.	110	99	113	48	105	75	Extra-CEE	
107	115	123	76	52	151	163	266	114	322	322	Import total	
.	.	.	.	.	27	39	58	58	67	77	% Intra-CEE	
9	7	14	24	23	13	15	42	73	63	40	Intra-CEE	Sucre
1	4	58	36	26	10	12	120	465	423	82	Extra-CEE	
10	11	72	60	49	23	27	162	538	486	122	Import total	
90	64	19	40	47	57	56	26	14	13	33	% Intra-CEE	

Les trois premières lignes sont exprimées en 1 000 t, la quatrième représente le commerce intra-communautaire en % des importations totales. Chiffres repris dans les publications « Commerce Extérieur : Tableaux analytiques » de l'OSCE.

**Allgemeine Versorgungsberechnungen für landwirtschaftliche Erzeugnisse**  
D : Ausführliche Ergebnisse

Erzeugnis	Bezeichnung <sup>1)</sup>	Niederland										
		1955/56	1956/57	1957/58	1958/59	1959/60	1960/61	1961/62	1962/63	1963/64	1964/65	1965/6
noch : 5. Intrahandel in % der Gesamteinfuhr												
<b>a. Getreide</b>												
Weizen	Intrahandel	128	11	266	222	306	159	279	46	89	144	9
	Extrahandel	782	911	796	837	757	747	1 033	495	734	645	72
	Gesamteinfuhr	910	922	1 062	1 059	1 063	906	1 312	541	823	789	81
	% Intrahandel	14	1	25	21	29	18	21	9	11	18	1
Roggen	Intrahandel	4	9	75	114	27	57	20	0	0	1	
	Extrahandel	124	146	96	71	176	44	154	243	226	138	13
	Gesamteinfuhr	128	155	171	185	203	101	174	243	226	139	13
	% Intrahandel	3	6	44	62	13	56	11	(0)	(0)	1	
Gerste	Intrahandel	13	205	99	10	44	99	144	43	60	104	18
	Extrahandel	683	664	399	513	432	252	231	233	187	148	13
	Gesamteinfuhr	696	869	498	523	476	351	375	276	247	252	31
	% Intrahandel	2	24	20	2	9	28	38	16	24	41	5
Hafer	Intrahandel	7	19	11	5	11	1	2	0	4	0	
	Extrahandel	225	364	272	288	306	279	219	222	127	162	17
	Gesamteinfuhr	232	383	283	293	317	280	221	222	131	162	17
	% Intrahandel	3	5	4	2	3	0	1	(0)	3	(0)	
Mais	Intrahandel	16	16	21	10	8	30	17	16	19	27	2
	Extrahandel	606	724	776	998	1 292	1 458	1 600	1 764	2 202	2 222	2 44
	Gesamteinfuhr	622	740	797	1 008	1 300	1 488	1 617	1 780	2 221	2 249	2 47
	% Intrahandel	3	2	3	1	1	2	1	1	1	1	
Übriges Getreide	Intrahandel	6	13	9	4	7	3	6	6	—	—	
	Extrahandel	269	226	329	400	711	699	663	703	817	905	76
	Gesamteinfuhr	275	239	338	404	718	702	669	709	817	905	76
	% Intrahandel	2	5	3	1	1	0	1	1	—	—	(
Getreide insgesamt	Intrahandel	174	273	481	365	403	349	468	111	172	276	30
	Extrahandel	2 689	3 035	2 668	3 107	3 674	3 479	3 900	3 660	4 293	4 220	4 36
	Gesamteinfuhr	2 863	3 308	3 149	3 472	4 077	3 828	4 368	3 771	4 465	4 496	4 67
	% Intrahandel	6	8	15	11	10	9	11	3	4	6	
Reis	Intrahandel	10	11	12	11	12	12	11	5	6	9	
	Extrahandel	70	72	67	77	92	76	77	66	85	37	6
	Gesamteinfuhr	80	83	79	88	104	88	88	71	91	46	7
	% Intrahandel	13	13	15	13	12	14	13	7	7	20	10

**b. Andere Erzeugnisse auf pflanzlicher Grundlage**

Kartoffeln	Intrahandel <sup>2)</sup>	.	.	.	.	.	13	12	8	12	8	4
	Extrahandel	.	.	.	.	.	2	18	6	0	17	4
	Gesamteinfuhr	10	64	6	8	50	15	30	14	12	25	9
	% Intrahandel	.	.	.	.	.	87	40	57	100	32	5
Zucker	Intrahandel	85	22	2	22	9	68	102	70	51	48	9
	Extrahandel	140	222	241	193	157	106	20	116	208	157	5
	Gesamteinfuhr	225	244	243	215	166	174	122	186	259	205	14
	% Intrahandel	38	9	1	10	5	39	84	38	20	23	6

<sup>1)</sup> Angaben der drei ersten Zeilen in 1 000 t, der vierten Zeile als Anteil des Intrahandels an der Gesamteinfuhr.

<sup>2)</sup> Zahlen entstammen den Veröffentlichungen „Außenhandel : Analytische Übersichten“ des SAEG.

**Statistiques générales d'approvisionnement en produits agricoles**  
D : Résultats détaillés

UEBL/BLEU											Désignation <sup>1)</sup>	Produit
955/56	1956/57	1957/58	1958/59	1959/60	1960/61	1961/62	1962/63	1963/64	1964/65	1965/66		
.	35	69	44	34	32	22	53	215	47	163	Intra-CEE	Blé
.	478	388	462	391	470	483	328	389	406	418	Extra-CEE	
487	513	457	506	425	502	505	381	604	453	581	Import total	
.	7	15	9	8	6	4	14	36	10	28	% Intra-CEE	
.	96	90	75	25	71	11	30	24	25	14	Intra-CEE	Seigle
.	52	17	8	19	6	34	42	19	12	15	Extra-CEE	
106	148	107	83	44	77	45	72	43	37	29	Import total	
.	65	84	90	57	92	24	42	56	68	48	% Intra-CEE	
.	410	223	67	124	212	197	183	172	226	255	Intra-CEE	Orge
.	288	406	308	208	160	150	147	82	54	120	Extra-CEE	
546	698	629	375	332	372	347	330	254	280	375	Import total	
.	59	35	18	37	57	57	55	68	81	68	% Intra-CEE	
.	36	26	4	4	5	2	17	17	20	14	Intra-CEE	Avoine
.	91	115	72	29	28	15	57	27	38	81	Extra-CEE	
50	127	141	76	33	33	17	74	44	58	95	Import total	
.	28	18	5	12	15	12	23	39	34	15	% Intra-CEE	
.	6	4	3	3	12	6	8	10	6	2	Intra-CEE	Maïs
.	414	446	495	570	502	541	653	694	729	875	Extra-CEE	
401	420	450	498	573	514	547	661	704	735	877	Import total	
.	1	1	1	1	2	1	1	1	1	0	% Intra-CEE	
.	1	14	1	2	5	7	2	1	3	2	Intra-CEE	Autres céréales
.	239	259	504	658	459	628	464	460	547	782	Extra-CEE	
245	240	273	505	660	464	635	466	461	550	784	Import total	
.	0	5	0	0	1	1	0	0	1	0	% Intra-CEE	
.	584	426	194	192	337	245	293	439	327	450	Intra-CEE	Céréales totales
.	1 562	1 631	1 849	1 875	1 625	1 851	1 691	1 671	1 786	2 291	Extra-CEE	
1 835	2 146	2 057	2 043	2 067	1 962	2 096	1 984	2 110	2 113	2 741	Import total	
.	27	21	9	9	17	12	15	21	15	16	% Intra-CEE	
.	1	3	3	3	3	2	1	3	2	3	Intra-CEE	Riz
.	85	52	65	76	65	63	48	52	30	41	Extra-CEE	
64	86	55	68	79	68	65	49	55	32	44	Import total	
.	1	5	4	4	4	3	2	5	6	7	% Intra-CEE	

**b. Autres produits d'origine végétale**

.	.	.	.	.	121	106	97	197	93	197	Intra-CEE <sup>2)</sup>	Pommes de terre
.	.	.	.	.	6	43	5	4	5	65	Extra-CEE	
103	121	96	135	176	127	149	102	201	98	262	Import total	
.	.	.	.	.	95	71	95	98	95	75	% Intra-CEE	
[37]	11	12	13	17	16	19	17	29	21	25	Intra-CEE	Sucre
[25]	46	57	33	130	30	6	12	63	20	15	Extra-CEE	
62	57	69	46	147	46	25	29	92	41	40	Import total	
[60]	19	17	28	12	35	76	59	32	51	63	% Intra-CEE	

Les trois premières lignes sont exprimées en 1 000 t, la quatrième représente le commerce intra-communautaire en % des importations totales.  
Chiffres repris dans les publications « Commerce Extérieur : Tableaux analytiques » de l'OSCE.

# Allgemeine Versorgungsberechnungen für landwirtschaftliche Erzeugnisse

D : Ausführliche Ergebnisse

Erzeugnis	Bezeichnung <sup>1)</sup>	EWG/CEE										
		1955/56	1956/57	1957/58	1958/59	1959/60	1960/61	1961/62	1962/63	1963/64	1964/65	1965/66
noch : 5. Intrahandel in % der Gesamteinfuhr												
noch : b. Andere Erzeugnisse auf pflanzlicher Grundlage												
Blumenkohl <sup>2)</sup>	Intrahandel			143,6	152,4	174,6	168,6	124,0	112,2	126,9	170,9	178,9
	Extrahandel			0,2	0,2	0,1	0,5	0,4	1,1	1,9	2,3	2,1
	Gesamteinfuhr			143,8	152,6	174,7	169,1	124,4	113,3	128,8	173,2	180,0
	% Intrahandel			100	100	100	100	100	99	99	99	99
Tomaten <sup>2)</sup>	Intrahandel			144,3	148,5	155,8	162,6	168,6	182,6	164,8	195,0	212,4
	Extrahandel			41,8	45,5	59,5	244,9	217,1	211,2	260,8	217,3	245,1
	Gesamteinfuhr			186,1	194,0	215,3	407,5	385,7	393,8	425,6	412,3	458,5
	% Intrahandel			78	77	72	40	44	46	39	47	46
Verarbeitete Tomaten <sup>2)</sup>	Intrahandel			95,3	136,7	132,8	150,4	185,5	197,2	214,7	192,0	222,4
	Extrahandel			42,1	30,3	64,7	68,3	98,2	93,7	196,2	204,2	235,1
	Gesamteinfuhr			137,4	167,0	197,5	218,7	283,7	290,9	410,9	396,2	458,5
	% Intrahandel			69	82	67	69	65	68	52	48	48
Äpfel <sup>2)</sup>	Intrahandel			300,6	212,7	502,6	433,7	692,0	551,9	386,7	561,1	635,1
	Extrahandel			165,8	83,6	136,8	108,8	172,5	163,7	182,2	178,1	212,1
	Gesamteinfuhr			466,4	296,3	639,4	542,5	864,5	715,6	568,9	739,2	847,2
	% Intrahandel			64	72	79	80	80	77	68	76	75
Birnen <sup>2)</sup>	Intrahandel			48,2	93,6	113,6	115,9	136,8	143,9	156,8	181,0	142,1
	Extrahandel			23,9	18,8	27,9	24,2	33,2	40,7	38,2	54,3	60,1
	Gesamteinfuhr			72,1	112,4	141,5	140,1	170,0	184,6	195,0	235,3	203,2
	% Intrahandel			67	83	80	83	80	78	80	77	70
Pflirsiche <sup>2)</sup>	Intrahandel			72,4	75,6	161,8	157,5	177,5	148,6	193,9	194,2	194,1
	Extrahandel			7,5	15,4	22,3	9,8	26,5	30,5	24,9	41,1	38,1
	Gesamteinfuhr			79,9	91,0	184,1	167,3	204,0	179,1	218,8	235,3	232,2
	% Intrahandel			91	83	88	94	87	83	89	83	83
Verarbeitete Pflirsiche <sup>2)</sup>	Intrahandel			0,2	0,1	0,1	0,5	0,0	0,1	0,0	0,8	1,1
	Extrahandel			53,4	47,5	55,9	48,7	67,0	96,6	81,7	87,8	109,1
	Gesamteinfuhr			53,6	47,6	56,0	49,2	67,0	96,7	81,7	88,6	111,2
	% Intrahandel			0	0	0	1	0	0	0	1	1
Trauben <sup>2)</sup>	Intrahandel			78,2	127,0	119,2	140,4	130,1	189,9	140,6	182,7	200,1
	Extrahandel			54,9	61,7	55,0	44,6	97,3	71,1	73,9	84,6	95,1
	Gesamteinfuhr			133,1	188,7	174,2	185,0	227,4	261,0	214,5	267,3	296,2
	% Intrahandel			59	67	68	76	57	73	66	68	68
Wein (1 000 hl) <sup>4)</sup>	Intrahandel	2 538	3 435	2 279	2 123	2 722	3 134	3 715	4 095	4 030	3 330	4 78
	Extrahandel	16 862	18 346	21 818	17 641	17 850	17 015	18 376	13 508	14 068	10 861	11 77
	Gesamteinfuhr	19 400	21 781	24 097	19 764	20 572	20 149	22 091	17 603	18 098	14 191	16 55
	% Intrahandel	13	16	9	11	13	16	17	23	22	23	29

<sup>1)</sup> Angaben der drei ersten Zeilen in 1 000 t, der vierten Zeile als Anteil des Intrahandels an der Gesamteinfuhr.

<sup>2)</sup> EWG : ohne Frankreich bis einschl. 1959/60, da die Aufteilung des Außenhandels nach Gebieten nicht vorliegt.

<sup>3)</sup> EWG : ohne Frankreich und Italien bis einschl. 1960/61; ohne Italien ab 1961/62.

<sup>4)</sup> Ab 1962/63 wird Wermut und aromatisierter Wein mit 75 % des tatsächlichen Volumens berücksichtigt.



**Statistiques générales d'approvisionnement en produits agricoles**  
D : Résultats détaillés

Deutschland (BR)											Désignation <sup>1)</sup>	Produit
955/56	1956/57	1957/58	1958/59	1959/60	1960/61	1961/62	1962/63	1963/64	1964/65	1965/66		
	116,1	122,9	136,8	132,0	103,4	90,4	101,1	130,1	136,7	Intra-CEE	Choux-fleurs <sup>2)</sup>	
	0,1	0,2	0,1	0,2	0,1	0,9	1,7	2,2	1,5	Extra-CEE		
	116,2	123,1	136,9	132,2	103,5	91,3	102,8	132,3	138,2	Import total		
	100	100	100	100	100	99	98	98	99	% Intra-CEE		
	142,7	147,3	153,3	155,2	157,3	165,9	144,6	164,9	190,5	Intra-CEE	Tomates <sup>2)</sup>	
	37,5	40,0	52,5	63,0	75,6	53,4	66,0	52,7	67,7	Extra-CEE		
	180,2	187,3	205,8	218,2	232,9	219,3	210,6	217,6	258,2	Import total		
	79	79	74	71	68	76	69	76	74	% Intra-CEE		
	50,6	75,8	69,8	76,4	106,6	110,6	118,2	113,4	130,1	Intra-CEE	Tomates transformées <sup>2)</sup>	
	23,9	17,5	44,3	41,5	57,6	53,4	71,6	86,4	115,9	Extra-CEE		
	74,5	93,3	114,1	117,9	164,2	164,0	189,8	199,8	246,0	Import total		
	68	81	61	65	65	67	62	57	53	% Intra-CEE		
	272,7	200,7	478,2	264,6	558,0	356,4	290,0	452,8	522,3	Intra-CEE	Pommes <sup>2)</sup>	
	130,0	63,2	112,8	54,0	120,1	103,2	117,5	128,6	130,1	Extra-CEE		
	402,7	263,9	591,0	318,6	678,1	459,6	407,5	581,4	652,4	Import total		
	68	76	81	83	82	78	71	78	80	% Intra-CEE		
	43,3	87,3	104,6	98,5	115,8	126,0	131,5	151,2	111,2	Intra-CEE	Poires <sup>2)</sup>	
	17,2	14,3	24,3	19,5	26,1	28,8	25,7	37,1	36,8	Extra-CEE		
	60,5	101,6	128,9	118,0	141,9	154,8	157,2	188,3	148,0	Import total		
	72	86	81	83	82	81	84	80	75	% Intra-CEE		
	67,3	71,2	153,1	148,3	161,1	132,8	176,7	168,7	167,7	Intra-CEE	Pêches <sup>2)</sup>	
	7,4	15,3	21,9	9,6	26,3	30,0	24,4	40,3	37,8	Extra-CEE		
	74,7	86,5	175,0	157,9	187,4	162,8	201,1	209,0	205,5	Import total		
	90	82	87	94	86	82	88	81	82	% Intra-CEE		
	0,0	0,0	—	0,0	0,0	0,0	0,0	0,7	1,8	Intra-CEE	Pêches transformées <sup>2)</sup>	
	32,0	23,9	35,8	36,6	57,8	83,9	65,5	71,8	90,1	Extra-CEE		
	32,0	23,9	35,8	36,6	57,8	83,9	65,5	72,5	91,9	Import total		
	(0)	(0)	—	(0)	(0)	(0)	(0)	1	2	% Intra-CEE		
	77,9	126,7	118,7	139,3	128,0	173,9	123,5	160,7	173,1	Intra-CEE	Raisins <sup>2)</sup>	
	54,7	61,2	54,6	40,2	91,1	65,2	68,4	74,2	85,3	Extra-CEE		
	132,6	187,9	173,3	179,5	219,1	239,1	191,9	234,9	258,4	Import total		
	59	67	68	78	58	73	64	68	67	% Intra-CEE		
2 098	2 966	1 879	1 700	2 214	2 513	3 054	3 323	3 192	2 546	3 849	Intra-CEE	Vin (1 000 hl) <sup>4)</sup>
853	1 121	1 260	931	1 364	1 034	1 056	1 026	874	1 215	1 821	Extra-CEE	
2951	4 087	3 139	2 631	3 578	3 547	4 110	4 349	4 066	3 761	5 670	Import total	
71	73	60	65	62	71	74	76	79	68	68	% Intra-CEE	

Les trois premières lignes sont exprimées en 1 000 t, la quatrième représente le commerce intra-communautaire en % des importations totales.

CEE : sans la France jusqu'en 1959/60, la répartition par territoires n'étant pas disponible.

CEE : sans la France et l'Italie jusqu'en 1960/61; sans l'Italie à partir de 1961/62.

A partir de 1962/63 les chiffres tiennent compte d'une réduction, à 75 % du volume réel, effectuée pour le vermouth et le vin aromatisé.

**Allgemeine Versorgungsberechnungen für landwirtschaftliche Erzeugnisse**  
D : Ausführliche Ergebnisse

Erzeugnis	Bezeichnung <sup>1)</sup>	France										
		1955/56	1956/57	1957/58	1958/59	1959/60	1960/61	1961/62	1962/63	1963/64	1964/65	1965/6
		noch : 5. Intrahandel in % der Gesamteinfuhr										
		noch : b. Andere Erzeugnisse auf pflanzlicher Grundlage										
Blumenkohl <sup>2)</sup>	Intrahandel			.	.	.	5,4	—	1,1	6,4	8,1	6,
	Extrahandel			.	.	.	—	0,1	—	—	—	—
	Gesamteinfuhr			0,0	0,0	1,8	5,4	0,1	1,1	6,4	8,1	6,
	% Intrahandel			.	.	.	100	—	100	100	100	10
Tomaten <sup>2)</sup>	Intrahandel			.	.	.	3,0	8,5	14,3	17,8	28,1	19,
	Extrahandel			.	.	.	174,9	131,2	150,8	184,3	154,5	167,
	Gesamteinfuhr			111,1	137,7	172,6	177,9	139,7	165,1	202,1	182,6	186,
	% Intrahandel			.	.	.	2	6	9	9	15	1
Verarbeitete Tomaten <sup>2)</sup>	Intrahandel			.	.	.	12,6	13,2	10,2	18,0	9,6	7,
	Extrahandel			.	.	.	4,4	18,2	19,6	94,0	77,9	57,
	Gesamteinfuhr			11,0	10,9	13,9	17,0	31,4	29,8	112,0	87,5	65,
	% Intrahandel			.	.	.	74	42	34	16	11	1
Äpfel <sup>2)</sup>	Intrahandel			.	.	.	153,7	71,7	125,2	53,1	87,7	76,
	Extrahandel			.	.	.	38,7	24,0	33,5	26,6	17,8	39,
	Gesamteinfuhr			50,3	30,4	61,0	192,4	95,7	158,7	79,7	105,5	115,
	% Intrahandel			.	.	.	80	75	79	67	83	6
Birnen <sup>2)</sup>	Intrahandel			.	.	.	3,9	7,5	8,2	12,0	22,3	15,
	Extrahandel			.	.	.	1,3	2,8	6,5	7,6	10,5	16,
	Gesamteinfuhr			0,6	0,2	11,4	5,2	10,3	14,7	19,6	32,8	31,
	% Intrahandel			.	.	.	75	73	56	61	68	4
Pfirsiche <sup>2)</sup>	Intrahandel			.	.	.	2,2	3,7	5,6	—	7,8	2,
	Extrahandel			.	.	.	—	0,1	0,1	0,1	0,2	0,
	Gesamteinfuhr			1,6	2,3	2,0	2,2	3,8	5,7	0,1	8,0	2,
	% Intrahandel			.	.	.	100	97	98	—	98	9
Verarbeitete Pfirsiche <sup>2)</sup>	Intrahandel			.	.	.	.	—	—	—	—	—
	Extrahandel			.	.	.	.	0,0	0,0	2,5	1,3	1,
	Gesamteinfuhr			.	.	.	.	0,0	0,0	2,5	1,3	1,
	% Intrahandel			.	.	.	.	—	—	—	—	—
Trauben <sup>2)</sup>	Intrahandel			.	.	.	—	0,4	0,1	1,9	0,3	0,
	Extrahandel			.	.	.	4,2	5,7	5,3	4,5	8,8	5,
	Gesamteinfuhr			8,9	7,2	5,0	4,2	6,1	5,4	6,4	9,1	5,
	% Intrahandel			.	.	.	—	7	2	30	3	
Wein (1 000 hl) <sup>3)4)</sup>	Intrahandel	44	51	28	48	26	14	46	55	83	68	8
	Extrahandel	15 599	16 747	20 128	16 219	16 022	15 530	16 849	12 040	12 694	9 042	9 21
	Gesamteinfuhr	15 643	16 798	20 156	16 267	16 048	15 544	16 895	12 095	12 777	9 110	9 30
	% Intrahandel	0	0	0	0	0	0	0	0	1	1	

<sup>1)</sup> Angaben der drei ersten Zeilen in 1 000 t, der vierten Zeile als Anteil des Intrahandels an der Gesamteinfuhr.

<sup>2)</sup> Frankreich : nach Kalenderjahren (1957/58 = 1957; 1958/59 = 1958, usw.).

<sup>3)</sup> Um Mißverständnissen vorzubeugen, wird ausdrücklich vermerkt, daß unter „Frankreich“ nur das Mutterland verstanden wird. Die Lieferungen Algeriens nach Frankreich sind also als „Einfuhren“, und zwar als Extrahandel aufgeführt.

<sup>4)</sup> Ab 1962/63 wird Wermut und aromatisierter Wein mit 75 % des tatsächlichen Volumens berücksichtigt.

**Statistiques générales d'approvisionnement en produits agricoles**

D : Résultats détaillés

Italia											Désignation <sup>1)</sup>	Produit
1955/56	1956/57	1957/58	1958/59	1959/60	1960/61	1961/62	1962/63	1963/64	1964/65	1965/66		
		0,0	—	—	—	—	0,3	0,1	—	—	Intra-CEE	Choux-fleurs <sup>2)</sup>
		0,1	0,0	0,0	0,2	0,2	0,2	0,2	0,1	0,6	Extra-CEE	
		0,1	0,0	0,0	0,2	0,2	0,5	0,3	0,1	0,6	Import total	
		(0)	—	—	—	—	60	33	—	—	% Intra-CEE	
		—	—	—	0,0	—	—	—	—	—	Intra-CEE	Tomates <sup>2)</sup>
		1,5	2,9	3,3	2,9	5,4	2,9	5,1	4,0	4,8	Extra-CEE	
		1,5	2,9	3,3	2,9	5,4	2,9	5,1	4,0	4,8	Import total	
		—	—	—	(0)	—	—	—	—	—	% Intra-CEE	
		—	—	0,0	—	—	—	—	—	—	Intra-CEE	Tomates transformées <sup>2)</sup>
		1,4	0,0	2,8	0,1	0,0	0,0	0,2	7,2	13,9	Extra-CEE	
		1,4	0,0	2,8	0,1	0,0	0,0	0,2	7,2	13,9	Import total	
		—	—	(0)	—	—	—	—	—	—	% Intra-CEE	
		—	—	—	—	—	—	—	—	0,3	Intra-CEE	Pommes <sup>2)</sup>
		0,1	0,1	0,0	0,1	0,0	0,0	0,1	0,0	0,9	Extra-CEE	
		0,1	0,1	0,0	0,1	0,0	0,0	0,1	0,0	1,2	Import total	
		—	—	—	—	—	—	—	—	25	% Intra-CEE	
		—	—	—	0,0	—	—	—	—	—	Intra-CEE	Poires <sup>2)</sup>
		0,1	0,2	0,0	0,1	0,0	0,2	0,2	0,6	0,7	Extra-CEE	
		0,1	0,2	0,0	0,1	0,0	0,2	0,2	0,6	0,7	Import total	
		—	—	—	(0)	—	—	—	—	—	% Intra-CEE	
		—	—	—	0,0	—	—	—	—	—	Intra-CEE	Pêches <sup>2)</sup>
		0,0	0,0	0,0	0,0	0,0	0,0	0,1	0,1	0,1	Extra-CEE	
		0,0	0,0	0,0	0,0	0,0	0,0	0,1	0,1	0,1	Import total	
		—	—	—	x	—	—	—	—	—	% Intra-CEE	
		.	.	.	.	.	.	.	.	—	Intra-CEE	Pêches transformées <sup>2)</sup>
		.	.	.	.	.	.	.	.	0,8	Extra-CEE	
		.	.	.	.	.	.	.	0,5	0,8	Import total	
		.	.	.	.	.	.	.	.	—	% Intra-CEE	
		—	—	—	—	—	—	—	—	—	Intra-CEE	Raisins <sup>2)</sup>
		0,1	0,1	0,2	0,2	0,3	0,2	0,6	1,0	2,3	Extra-CEE	
		0,1	0,1	0,2	0,2	0,3	0,2	0,6	1,0	2,3	Import total	
		—	—	—	—	—	—	—	—	—	% Intra-CEE	
4	5	7	6	11	13	18	31	32	22	36	Intra-CEE	Vin (1 000 hl) <sup>2)4)</sup>
50	56	50	32	37	30	34	37	53	47	51	Extra-CEE	
54	61	57	38	48	43	52	68	85	69	87	Import total	
7	8	12	16	23	30	35	46	38	32	41	% Intra-CEE	

Les trois premières lignes sont exprimées en 1 000 t, la quatrième représente le commerce intra-communautaire en % des importations totales.

France : par années civiles (1957/58 = 1957; 1958/59 = 1958, etc.).

Afin d'éviter tout malentendu, il est signalé explicitement que pour la « France » on n'a considéré que le pays métropolitain. Les livraisons de l'Algérie à la France figurent donc comme « importation » sous la rubrique « Extra-CEE ».

A partir de 1962/63 les chiffres tiennent compte d'une réduction, à 75 % du volume réel, effectuée pour le vermouth et le vin aromatisé.

# Allgemeine Versorgungsberechnungen für landwirtschaftliche Erzeugnisse

## D : Ausführliche Ergebnisse

Erzeugnis	Bezeichnung <sup>1)</sup>	Niederland									
		1955/56	1956/57	1957/58	1958/59	1959/60	1960/61	1961/62	1962/63	1963/64	1964/65

noch : 5. Intrahandel in % der Gesamteinfuhr

noch : b. Andere Erzeugnisse auf pflanzlicher Grundlage

Blumenkohl	Intrahandel			16,6	15,2	19,2	16,9	13,0	13,3	12,5	21,3	24,0
	Extrahandel			—	—	0,0	0,1	—	0,0	0,0	—	—
	Gesamteinfuhr			16,6	15,2	19,2	17,0	13,0	13,3	12,5	21,3	24,0
	% Intrahandel			100	100	100	99	100	100	100	100	100
Tomaten	Intrahandel			0,0	0,1	0,1	0,1	0,1	0,2	0,2	0,1	0,1
	Extrahandel			0,5	0,4	0,6	0,8	1,4	1,5	1,5	2,2	2,1
	Gesamteinfuhr			0,5	0,5	0,7	0,9	1,5	1,7	1,7	2,3	2,2
	% Intrahandel			(0)	20	14	11	7	12	12	4	—
Verarbeitete Tomaten	Intrahandel			8,4	13,2	17,4	15,0	18,0	21,6	21,6	19,8	22,1
	Extrahandel			6,0	6,6	9,6	11,4	13,8	13,8	18,0	17,4	23,1
	Gesamteinfuhr			14,4	19,8	27,0	26,4	31,8	35,4	39,6	37,2	45,2
	% Intrahandel			58	67	64	57	57	61	55	53	49
Äpfel	Intrahandel			3,2	4,3	4,1	3,5	20,0	50,1	20,0	3,8	9,4
	Extrahandel			16,4	8,3	14,5	5,9	10,8	10,5	17,3	11,5	16,1
	Gesamteinfuhr			19,6	12,6	18,6	9,4	30,8	60,6	37,3	15,3	25,5
	% Intrahandel			16	34	22	37	65	83	54	25	36
Birnen	Intrahandel			0,6	0,6	1,2	0,7	0,9	3,8	3,1	2,4	3,1
	Extrahandel			1,7	0,7	0,9	0,5	1,0	1,5	1,4	1,9	2,1
	Gesamteinfuhr			2,3	1,3	2,1	1,2	1,9	5,3	4,5	4,3	5,2
	% Intrahandel			26	46	57	58	47	72	69	56	60
Pflirsiche	Intrahandel			0,1	0,1	0,7	1,6	2,3	2,5	4,0	4,7	4,7
	Extrahandel			0,0	0,0	0,3	0,1	0,0	0,3	0,2	0,3	0,2
	Gesamteinfuhr			0,1	0,1	1,0	1,7	2,3	2,8	4,2	5,0	5,0
	% Intrahandel			100	100	70	94	100	89	95	94	94
Verarbeitete Pflirsiche	Intrahandel			0,0	0,0	0,0	0,0	0,0	0,1	0,0	0,0	0,0
	Extrahandel			1,5	2,3	2,7	3,5	4,5	6,5	7,2	8,6	10,0
	Gesamteinfuhr			1,5	2,3	2,7	3,5	4,5	6,6	7,2	8,6	10,0
	% Intrahandel			(0)	(0)	(0)	(0)	(0)	2	(0)	(0)	—
Trauben	Intrahandel			0,0	0,0	0,1	0,4	0,9	5,2	4,3	7,0	8,9
	Extrahandel			0,1	0,1	0,2	0,0	0,2	0,4	0,4	0,6	2,0
	Gesamteinfuhr			0,1	0,1	0,3	0,4	1,1	5,6	4,7	7,6	10,9
	% Intrahandel			(0)	(0)	33	100	82	93	91	92	82
Wein (1 000 hl) <sup>2)</sup>	Intrahandel	63	71	56	70	92	163	153	176	184	183	243
	Extrahandel	83	100	113	99	108	112	125	127	142	169	189
	Gesamteinfuhr	146	171	169	169	200	275	278	303	326	352	432
	% Intrahandel	43	42	33	41	46	59	55	58	56	52	56

<sup>1)</sup> Angaben der drei ersten Zeilen in 1 000 t, der vierten Zeile als Anteil des Intrahandels an der Gesamteinfuhr.

<sup>2)</sup> Ab 1962/63 wird Wermut und aromatisierter Wein mit 75 % des tatsächlichen Volumens berücksichtigt.

**Statistiques générales d'approvisionnement en produits agricoles**

D : Résultats détaillés

UEBL/BLEU											Désignation <sup>1)</sup>	Produit
1955/56	1956/57	1957/58	1958/59	1959/60	1960/61	1961/62	1962/63	1963/64	1964/65	1965/66		
		10,9	14,3	18,6	14,3	7,6	7,1	6,8	11,4	11,7	Intra-CEE	Choux-fleurs
		0,0	0,0	0,0	0,0	0,0	0,0	0,0	0,0	0,0	Extra-CEE	
		10,9	14,3	18,6	14,3	7,6	7,1	6,8	11,4	11,7	Import total	
		100	100	100	100	100	100	100	100	100	% Intra-CEE	
		1,6	1,1	2,4	4,3	2,7	2,2	2,2	1,9	2,6	Intra-CEE	Tomates
		2,3	2,2	3,1	3,3	3,5	2,6	3,9	3,9	3,3	Extra-CEE	
		3,9	3,3	5,5	7,6	6,2	4,8	6,1	5,8	5,9	Import total	
		41	33	44	57	44	46	36	33	44	% Intra-CEE	
		36,3	47,7	45,6	46,4	47,7	54,8	56,9	49,2	62,6	Intra-CEE	Tomates transformées
		10,8	6,2	8,0	10,9	8,6	6,9	12,4	15,3	24,9	Extra-CEE	
		47,1	53,9	53,6	57,3	56,3	61,7	69,3	64,5	87,5	Import total	
		77	88	85	81	85	89	82	76	72	% Intra-CEE	
		24,7	7,7	20,3	11,9	42,3	20,2	23,6	16,8	26,9	Intra-CEE	Pommes
		19,3	12,0	9,5	10,1	17,6	16,5	20,7	20,2	25,6	Extra-CEE	
		44,0	19,7	29,8	22,0	59,9	36,7	44,3	37,0	52,5	Import total	
		56	39	68	54	71	55	53	45	51	% Intra-CEE	
		4,3	5,7	7,8	12,8	12,6	5,9	10,2	5,1	12,4	Intra-CEE	Poires
		4,9	3,6	2,7	2,8	3,3	3,7	3,3	4,2	4,5	Extra-CEE	
		9,2	9,3	10,5	15,6	15,9	9,6	13,5	9,3	16,9	Import total	
		47	61	74	82	79	61	76	55	73	% Intra-CEE	
		5,0	4,3	8,0	5,4	10,4	7,7	13,2	13,0	19,6	Intra-CEE	Pêches
		0,1	0,1	0,1	0,1	0,1	0,1	0,1	0,2	0,2	Extra-CEE	
		5,1	4,4	8,1	5,5	10,5	7,8	13,3	13,2	19,8	Import total	
		98	98	99	98	99	99	99	98	99	% Intra-CEE	
		(0,2)	(0,1)	(0,1)	(0,5)	0,0	0,0	0,0	0,1	0,0	Intra-CEE	Pêches transformées
		(19,9)	(21,3)	(17,4)	(8,6)	4,7	6,2	6,5	6,1	6,8	Extra-CEE	
		20,1	21,4	17,5	9,1	4,7	6,2	6,5	6,2	6,8	Import total	
		(1)	(0)	(1)	(5)	(0)	(0)	(0)	2	(0)	% Intra-CEE	
		0,3	0,3	0,4	0,7	0,8	10,7	10,9	14,7	18,4	Intra-CEE	Raisins
		—	0,3	0,0	0,0	0,0	0,0	—	—	0,1	Extra-CEE	
		0,3	0,6	0,4	0,7	0,8	10,7	10,9	14,7	18,5	Import total	
		100	50	100	100	100	100	100	100	99	% Intra-CEE	
329	342	309	299	379	431	444	510	539	511	564	Intra-CEE	Vin (1 000 hl) <sup>2)</sup>
277	322	267	360	319	309	312	278	305	388	500	Extra-CEE	
606	664	576	659	698	740	756	788	844	899	1 064	Import total	
54	52	54	45	54	58	59	65	64	57	53	% Intra-CEE	

5. (suite) : Commerce intra-CEE en % des importations totales

b. (suite) : Autres produits d'origine végétale

Les trois premières lignes sont exprimées en 1 000 t, la quatrième représente le commerce intra-communautaire en % des importations totales. A partir de 1962/63 les chiffres tiennent compte d'une réduction, à 75 % du volume réel, effectuée pour le vermouth et le vin aromatisé.

# Allgemeine Versorgungsberechnungen für landwirtschaftliche Erzeugnisse

D : Ausführliche Ergebnisse

Erzeugnis	Bezeichnung <sup>1)</sup>	EWG/CEE									
		1955/56	1956/57	1957/58	1958/59	1959/60	1960/61	1961/62	1962/63	1963/64	1964/65

noch : 5. Intrahandel in % der Gesamteinfuhr

## c. Milch, Käse, Butter

Trinkvollmilch <sup>2)</sup>	Intrahandel	3	5	9	8	62	45	61	59	66	53
	Extrahandel	—	—	—	—	—	0	0	0	0	0
	Gesamteinfuhr	3	5	9	8	62	45	61	59	66	53
	% Intrahandel	100	100	100	100	100	100	100	100	100	100
Trinkmagermilch <sup>2)</sup>	Intrahandel	33	23	10	21	19	39	27	17	19	18
	Extrahandel	0	—	—	—	0	0	0	0	0	0
	Gesamteinfuhr	33	23	10	21	19	39	27	17	19	18
	% Intrahandel	100	100	100	100	100	100	100	100	100	100
Sahne <sup>2)</sup>	Intrahandel	.	0	0	0	0	1	0	0	—	.
	Extrahandel	.	—	—	—	—	0	0	0	—	.
	Gesamteinfuhr	0	0	0	0	0	1	0	0	—	.
	% Intrahandel	.	x	x	x	x	100	x	x	—	.
Kondensmilch, voll und mager	Intrahandel	7	6	5	4	11	10	17	22	12	27
	Extrahandel	—	2	1	1	2	5	7	15	4	3
	Gesamteinfuhr	7	8	6	5	13	15	24	37	16	30
	% Intrahandel	100	75	83	80	85	67	71	59	75	90
Trockenvollmilch <sup>3)</sup>	Intrahandel	7	6	7	9	12	.	.	.	.	.
	Extrahandel	7	8	10	11	5	.	.	.	.	.
	Gesamteinfuhr	14	14	17	20	17	.	.	.	.	.
	% Intrahandel	50	43	41	45	71	.	.	.	.	.
Trockenmagermilch <sup>3)</sup>	Intrahandel	12	18	22	18	24	40	37	23	65	92
	Extrahandel	2	9	14	16	40	16	16	41	115	146
	Gesamteinfuhr	14	27	36	34	64	56	53	64	180	238
	% Intrahandel	86	67	61	53	38	71	70	36	36	39
Käse	Intrahandel	75	77	82	85	93	102	111	116	142	145
	Extrahandel	55	69	80	96	91	91	99	108	115	105
	Gesamteinfuhr	130	146	162	181	184	193	210	224	257	250
	% Intrahandel	58	53	51	47	51	53	53	52	55	58
Butter	Intrahandel	15	15	13	12	27	22	21	24	24	27
	Extrahandel	31	45	27	5	31	4	23	34	38	35
	Gesamteinfuhr	46	60	40	17	58	26	44	58	62	62
	% Intrahandel	33	25	33	71	47	85	48	41	39	44

<sup>1)</sup> Angaben der drei ersten Zeilen in 1 000 t, der vierten Zeile als Anteil des Intrahandels an der Gesamteinfuhr.

<sup>2)</sup> Ab 1960/61 wurde unterstellt, daß der gesamte Außenhandel mit Trinkmilch (Vollmilch, Magermilch und Sahne), bis auf geringfügige Mengen, Handel zwischen Mitgliedern ist.

<sup>3)</sup> Ab 1960/61 sind alle Angaben für Trockenvollmilch unter Trockenmagermilch aufgeführt. Soweit vorhanden wurden die Zahlen der Gesamteinfuhren für Trockenvollmilch als Hinweis angegeben.

**Statistiques générales d'approvisionnement en produits agricoles**  
D : Résultats détaillés

Deutschland (BR)											Désignation <sup>1)</sup>	Produit
955/56	1956/57	1957/58	1958/59	1959/60	1960/61	1961/62	1962/63	1963/64	1964/65	1965/66		
2	4	7	7	54	43	55	52	47	45		Intra-CEE	Lait entier <sup>2)</sup>
—	—	—	—	—	0	0	0	0	0		Extra-CEE	
2	4	7	7	54	43	55	52	47	45		Import total	
100	100	100	100	100	100	100	100	100	100		% Intra-CEE	
—	—	—	—	—	0	0	0	0	0		Intra-CEE	Lait écrémé <sup>2)</sup>
—	—	—	—	—	0	0	0	0	0		Extra-CEE	
—	—	—	—	—	0	0	0	0	0		Import total	
—	—	—	—	—	x	x	x	x	x		% Intra-CEE	
—	—	—	—	—	—	—	—	—	—		Intra-CEE	Crème <sup>2)</sup>
—	—	—	—	—	—	—	—	—	—		Extra-CEE	
—	—	—	—	—	—	—	—	—	—		Import total	
—	—	—	—	—	—	—	—	—	—		% Intra-CEE	
0	0	0	0	6	6	7	6	6	16		Intra-CEE	Lait concentré,
0	0	0	0	0	—	—	—	1	—		Extra-CEE	entier et écrémé
0	0	0	0	6	6	7	6	7	16		Import total	
x	x	x	x	100	100	100	100	86	100		% Intra-CEE	
6	6	7	8	11	.	.	.	.	.		Intra-CEE	Lait entier en poudre <sup>2)</sup>
2	5	7	9	5	.	.	.	.	.		Extra-CEE	
8	11	14	17	16	14	17	14	13	17		Import total	
75	55	50	47	69	.	.	.	.	.		% Intra-CEE	
0	0	0	0	1	11	14	11	11	19		Intra-CEE	Lait écrémé en poudre <sup>2)</sup>
1	1	0	11	13	5	8	9	6	10		Extra-CEE	
1	1	0	11	14	16	22	20	17	29		Import total	
(0)	(0)	x	(0)	7	69	64	55	65	66		% Intra-CEE	
38	39	43	46	45	58	61	68	76	75		Intra-CEE	Fromage
30	39	46	56	50	47	51	53	55	52		Extra-CEE	
68	78	89	102	95	105	112	121	131	127		Import total	
56	50	48	45	47	55	54	56	58	59		% Intra-CEE	
6	6	5	0	15	6	14	13	10	8		Intra-CEE	Beurre
16	32	17	2	21	1	16	14	11	1		Extra-CEE	
22	38	22	2	36	7	30	27	21	9		Import total	
27	16	23	(0)	42	86	47	48	48	89		% Intra-CEE	

Les trois premières lignes sont exprimées en 1 000 t, la quatrième représente le commerce intra-communautaire en % des importations totales.

Il est admis qu'à partir de 1960/61 le commerce intra-CEE du lait de consommation (lait entier, lait écrémé et crème) correspond, à quelques exceptions négligeables, au commerce total.

A partir de 1960/61, toutes les données pour le lait entier en poudre figurent sous le lait écrémé en poudre. Les données concernant les importations totales de lait entier en poudre ont été reprises à titre indicatif dans la mesure où elles étaient disponibles.

# Allgemeine Versorgungsberechnungen für landwirtschaftliche Erzeugnisse

## D : Ausführliche Ergebnisse

Erzeugnis	Bezeichnung <sup>1)</sup>	France										
		1955/56	1956/57	1957/58	1958/59	1959/60	1960/61	1961/62	1962/63	1963/64	1964/65	1965/66

noch : 5. Intrahandel in % der Gesamteinfuhr

### c. Milch, Käse, Butter

Trinkvollmilch <sup>2)</sup>	Intrahandel	—	—	—	—	[8]	—	1	—	—	—	1
	Extrahandel	—	—	—	—	[—]	—	0	—	—	—	0
	Gesamteinfuhr	—	—	—	—	8	—	1	—	—	—	1
	% Intrahandel	—	—	—	—	[100]	—	100	—	—	—	100
Trinkmagermilch <sup>2)</sup>	Intrahandel	—	—	—	—	13	31	27	17	18	16	16
	Extrahandel	—	—	—	—	—	0	0	0	0	0	0
	Gesamteinfuhr	—	—	—	—	13	31	27	17	18	16	16
	% Intrahandel	—	—	—	—	100	100	100	100	100	100	100
Sahne <sup>2)</sup>	Intrahandel	—	—	—	—	—	—	—	—	—	—	—
	Extrahandel	—	—	—	—	—	—	—	—	—	—	—
	Gesamteinfuhr	—	—	—	—	—	—	—	—	—	—	—
	% Intrahandel	—	—	—	—	—	—	—	—	—	—	—
Kondensmilch, voll und mager	Intrahandel	—	—	—	—	2	0	—	—	1	8	8
	Extrahandel	—	1	1	1	1	1	—	—	1	—	—
	Gesamteinfuhr	—	1	1	1	3	1	—	—	2	8	8
	% Intrahandel	—	—	—	—	67	(0)	—	—	50	100	100
Trockenvollmilch <sup>3)</sup>	Intrahandel	1	—	—	1	1	.	.	.	.	.	.
	Extrahandel	5	3	3	2	—	.	.	.	.	.	.
	Gesamteinfuhr	6	3	3	3	1	3	3	4	4	4	11
	% Intrahandel	17	—	—	33	100	.	.	.	.	.	.
Trockenmagermilch <sup>3)</sup>	Intrahandel	—	—	—	—	—	1	—	1	2	11	11
	Extrahandel	—	—	—	—	2	2	3	8	2	15	15
	Gesamteinfuhr	—	—	—	—	2	3	3	9	4	26	26
	% Intrahandel	—	—	—	—	—	33	—	11	50	42	42
Käse	Intrahandel	5	5	5	4	11	4	7	9	8	17	17
	Extrahandel	5	7	6	7	9	7	7	9	9	8	8
	Gesamteinfuhr	10	12	11	11	20	11	14	18	17	25	25
	% Intrahandel	50	42	45	36	55	36	50	50	47	68	68
Butter	Intrahandel	3	2	—	2	10	—	—	2	—	3	3
	Extrahandel	9	4	—	1	1	—	—	0	—	12	12
	Gesamteinfuhr	12	6	—	3	11	—	—	2	—	15	15
	% Intrahandel	25	33	—	67	91	—	—	100	—	20	20

<sup>1)</sup> Angaben der drei ersten Zeilen in 1 000 t, der vierten Zeile als Anteil des Intrahandels an der Gesamteinfuhr.

<sup>2)</sup> Ab 1960/61 wurde unterstellt, daß der gesamte Außenhandel mit Trinkmilch (Vollmilch, Magermilch und Sahne), bis auf geringfügige Mengen, Handel zwischen Mitgliedern ist.

<sup>3)</sup> Ab 1960/61 sind alle Angaben für Trockenvollmilch unter Trockenmagermilch aufgeführt. Soweit vorhanden wurden die Zahlen der Gesamteinfuhren für Trockenvollmilch als Hinweis angegeben.



**Statistiques générales d'approvisionnement en produits agricoles**

**D : Résultats détaillés**

Italia										Désignation <sup>1)</sup>	Produit
1955/56	1956/57	1957/58	1958/59	1959/60	1960/61	1961/62	1962/63	1963/64	1964/65		

5. (suite) : Commerce intra-CEE en % des importations totales

**c. Lait, fromage, beurre**

[1]	[1]	[2]	[1]	.	2	4	6	7	6	Intra-CEE	Lait entier <sup>2)</sup>
[—]	[—]	[—]	[—]	.	0	0	0	0	0	Extra-CEE	
1	1	2	1	0	2	4	6	7	6	Import total	
[100]	[100]	[100]	[100]	.	100	100	100	100	100	% Intra-CEE	
—	—	—	—	—	—	—	—	—	—	Intra-CEE	Lait écrémé <sup>2)</sup>
—	—	—	—	—	—	—	—	—	—	Extra-CEE	
—	—	—	—	—	—	—	—	—	—	Import total	
—	—	—	—	—	—	—	—	—	—	% Intra-CEE	
—	—	—	—	—	—	—	—	—	.	Intra-CEE	Crème <sup>2)</sup>
—	—	—	—	—	—	—	—	—	.	Extra-CEE	
—	—	—	—	—	—	—	—	—	.	Import total	
—	—	—	—	—	—	—	—	—	.	% Intra-CEE	
0	0	—	—	0	2	7	10	1	0	Intra-CEE	Lait concentré,
0	1	0	0	1	4	7	6	2	2	Extra-CEE	entier et écrémé
0	1	0	0	1	6	14	16	3	2	Import total	
x	(0)	—	—	(0)	33	50	63	33	(0)	% Intra-CEE	
—	—	—	—	.	.	.	.	.	.	Intra-CEE	Lait entier en poudre <sup>2)</sup>
—	—	—	—	.	.	.	.	.	.	Extra-CEE	
—	—	—	—	.	.	.	.	.	.	Import total	
—	—	—	—	.	.	.	.	.	.	% Intra-CEE	
—	—	—	—	2	0	—	—	20	9	Intra-CEE	Lait écrémé en poudre <sup>3)</sup>
—	—	—	—	—	—	—	—	21	14	Extra-CEE	
—	—	—	—	2	0	—	—	41	23	Import total	
—	—	—	—	100	x	—	—	49	39	% Intra-CEE	
5	5	6	7	8	11	15	13	29	19	Intra-CEE	Fromage
12	14	18	25	26	30	34	39	43	37	Extra-CEE	
17	19	24	32	34	41	49	52	72	56	Import total	
29	26	25	22	24	27	31	25	40	34	% Intra-CEE	
0	2	7	10	0	16	7	7	11	13	Intra-CEE	Beurre
5	8	10	1	8	3	7	20	19	12	Extra-CEE	
5	10	17	11	8	19	14	27	30	25	Import total	
(0)	20	41	91	(0)	84	50	26	37	52	% Intra-CEE	

<sup>1)</sup> Les trois premières lignes sont exprimées en 1 000 t, la quatrième représente le commerce intra-communautaire en % des importations totales.

<sup>2)</sup> Il est admis qu'à partir de 1960/61 le commerce intra-CEE du lait de consommation (lait entier, lait écrémé et crème) correspond, à quelques exceptions négligeables, au commerce total.

<sup>3)</sup> A partir de 1960/61, toutes les données pour le lait entier en poudre figurent sous le lait écrémé en poudre. Les données concernant les importations totales de lait entier en poudre ont été reprises à titre indicatif dans la mesure où elles étaient disponibles.

**Allgemeine Versorgungsberechnungen für landwirtschaftliche Erzeugnisse**  
D : Ausführliche Ergebnisse

Erzeugnis	Bezeichnung <sup>1)</sup>	Niederland										
		1955/56	1956/57	1957/58	1958/59	1959/60	1960/61	1961/62	1962/63	1963/64	1964/65	1965/66

noch : 5. Intrahandel in % der Gesamteinfuhr

**c. Milch, Käse, Butter**

Trinkvollmilch <sup>2)</sup>	Intrahandel	—	—	—	—	.	—	—	—	—	—	—
	Extrahandel	—	—	—	—	.	—	—	—	—	—	—
	Gesamteinfuhr	—	—	—	—	0	—	—	—	—	—	—
	% Intrahandel	—	—	—	—	.	—	—	—	—	—	—
Trinkmagermilch <sup>2)</sup>	Intrahandel	33	23	9	20	5	8	—	—	1	2	
	Extrahandel	0	—	—	—	0	0	—	—	0	0	
	Gesamteinfuhr	33	23	9	20	5	8	—	—	1	2	
	% Intrahandel	100	100	100	100	100	100	—	—	100	100	
Sahne <sup>2)</sup>	Intrahandel	—	—	—	—	—	—	—	—	—	—	
	Extrahandel	—	—	—	—	—	—	—	—	—	—	
	Gesamteinfuhr	—	—	—	—	—	—	—	—	—	—	
	% Intrahandel	—	—	—	—	—	—	—	—	—	—	
Kondensmilch, voll und mager	Intrahandel	—	—	—	—	—	—	—	—	—	—	
	Extrahandel	—	—	—	—	—	—	—	—	—	—	
	Gesamteinfuhr	—	—	—	—	—	—	—	—	—	—	
	% Intrahandel	—	—	—	—	—	—	—	—	—	—	
Trockenvollmilch <sup>2)</sup>	Intrahandel	—	—	—	—	—	—	—	—	—	—	
	Extrahandel	—	—	—	—	—	—	—	—	—	—	
	Gesamteinfuhr	—	—	—	—	—	—	—	—	—	—	
	% Intrahandel	—	—	—	—	—	—	—	—	—	—	
Trockenmagermilch <sup>2)</sup>	Intrahandel	4	7	12	8	10	19	20	10	25	22	
	Extrahandel	—	7	13	0	15	8	—	24	75	103	
	Gesamteinfuhr	4	14	25	8	25	27	20	34	100	125	
	% Intrahandel	100	50	48	100	40	70	100	29	25	18	
Käse	Intrahandel	0	0	0	0	1	0	1	2	3	6	
	Extrahandel	1	1	1	1	0	1	0	0	1	1	
	Gesamteinfuhr	1	1	1	1	1	1	1	2	4	7	
	% Intrahandel	(0)	(0)	(0)	(0)	100	(0)	100	100	75	86	
Butter	Intrahandel	—	—	—	—	—	0	—	0	1	0	
	Extrahandel	—	—	—	—	—	—	—	—	3	1	
	Gesamteinfuhr	—	—	—	—	—	0	—	0	4	1	
	% Intrahandel	—	—	—	—	—	x	—	x	25	(0)	

<sup>1)</sup> Angaben der drei ersten Zeilen in 1 000 t, der vierten Zeile als Anteil des Intrahandels an der Gesamteinfuhr.

<sup>2)</sup> Ab 1960/61 wurde unterstellt, daß der gesamte Außenhandel mit Trinkmilch (Vollmilch, Magermilch und Sahne), bis auf geringfügige Mengen, Handel zwischen Mitgliedsländern ist.

<sup>3)</sup> Ab 1960/61 sind alle Angaben für Trockenvollmilch unter Trockenmagermilch aufgeführt. Soweit vorhanden wurden die Zahlen der Gesamteinfuhren für Trockenvollmilch als Hinweis angegeben.

**Statistiques générales d'approvisionnement en produits agricoles**  
D : Résultats détaillés

UEBL/BLEU											Désignation <sup>1)</sup>	Produit
1955/56	1956/57	1957/58	1958/59	1959/60	1960/61	1961/62	1962/63	1963/64	1964/65	1965/66		

5. (suite) : Commerce intra-CEE en % des importations totales

**c. Lait, fromage, beurre**

—	—	—	—	—	0	1	1	12	1	Intra-CEE	Lait entier <sup>2)</sup>
—	—	—	—	—	0	0	0	0	0	Extra-CEE	
—	—	—	—	—	0	1	1	12	1	Import total	
—	—	—	—	—	x	100	100	100	100	% Intra-CEE	
[0]	0	1	1	1	—	—	—	0	—	Intra-CEE	Lait écrémé <sup>2)</sup>
[—]	—	—	—	0	—	—	—	0	—	Extra-CEE	
0	0	1	1	1	—	—	—	0	—	Import total	
x	x	100	100	100	—	—	—	x	—	% Intra-CEE	
.	0	0	0	0	1	0	0	—	—	Intra-CEE	Crème <sup>2)</sup>
.	—	—	—	—	0	0	0	—	—	Extra-CEE	
0	0	0	0	0	1	0	0	—	—	Import total	
.	x	x	x	x	100	x	x	—	—	% Intra-CEE	
[7]	6	5	4	3	[2]	3	6	4	3	Intra-CEE	Lait concentré, entier et écrémé
[0]	—	—	—	—	—	—	9	—	1	Extra-CEE	
7	6	5	4	3	2	3	15	4	4	Import total	
[100]	100	100	100	100	[100]	100	40	100	75	% Intra-CEE	
.	.	.	.	.	.	.	.	.	.	Intra-CEE	Lait entier en poudre <sup>2)</sup>
.	.	.	.	.	.	.	.	.	.	Extra-CEE	
.	.	.	.	.	.	.	.	.	5	Import total	
.	.	.	.	.	.	.	.	.	.	% Intra-CEE	
[8]	11	10	10	11	9	3	1	7	31	Intra-CEE	Lait écrémé en poudre <sup>3)</sup>
[1]	1	1	5	10	1	5	0	11	4	Extra-CEE	
9	12	11	15	21	10	8	1	18	35	Import total	
[89]	92	91	67	52	90	38	100	39	89	% Intra-CEE	
[27]	28	28	28	28	29	27	24	26	28	Intra-CEE	Fromage
[7]	8	9	7	6	6	7	7	7	7	Extra-CEE	
34	36	37	35	34	35	34	31	33	35	Import total	
[79]	78	76	80	82	83	79	77	79	80	% Intra-CEE	
[6]	5	1	0	2	0	0	2	2	3	Intra-CEE	Beurre
[1]	1	0	1	1	—	—	—	5	9	Extra-CEE	
7	6	1	1	3	0	0	2	7	12	Import total	
[86]	83	100	(0)	67	x	x	100	29	25	% Intra-CEE	

Les trois premières lignes sont exprimées en 1 000 t, la quatrième représente le commerce intra-communautaire en % des importations totales.

est admis qu'à partir de 1960/61 le commerce intra-CEE du lait de consommation (lait entier, lait écrémé et crème) correspond, à quelques exceptions négligeables, au commerce total.

À partir de 1960/61, toutes les données pour le lait entier en poudre figurent sous le lait écrémé en poudre. Les données concernant les importations totales de lait entier en poudre ont été reprises à titre indicatif dans la mesure où elles étaient disponibles.

**Allgemeine Versorgungsberechnungen für landwirtschaftliche Erzeugnisse**  
**D : Ausführliche Ergebnisse**

Erzeugnis	Bezeichnung <sup>1)</sup>	EWG/CEE										
		1955/56	1956/57	1957/58	1958/59	1959/60	1960/61	1961/62	1962/63	1963/64	1964/65	1965/66

noch : 5. Intrahandel in % der Gesamteinfuhr

**d. Fleisch (Schlachtgewicht ohne Fette) <sup>2)</sup>**

Rindfleisch	Intrahandel	37,9	30,1	40,3	49,7	113,4	(109,0)	.	(63,3)	.	.
	Extrahandel	206,2	367,2	318,9	308,6	321,1	(284,7)	.	(434,4)	.	.
	Gesamteinfuhr	244,1	397,3	359,2	358,3	434,5	(393,7)	(372,4)	(497,7)	.	640,8
	% Intrahandel	16	8	11	14	26	(28)	.	(13)	.	.
Kalbfleisch <sup>3)</sup>	Intrahandel	0,3	0,1	0,3	0,3	3,4	(12,1)	(15,0)	(24,6)	.	.
	Extrahandel	0,2	0,4	0,3	0,5	5,2	(15,3)	(29,9)	(40,0)	.	.
	Gesamteinfuhr	0,5	0,5	0,6	0,8	8,6	(27,4)	(44,9)	(64,6)	.	131,7
	% Intrahandel	60	20	50	38	40	(44)	(33)	(38)	.	.
Rind- und Kalbfleisch zusammen	Intrahandel	38,2	30,2	40,6	50,0	116,8	121,1	123,2	149,0	185,1	180,8
	Extrahandel	206,4	367,6	319,2	309,1	326,3	300,0	301,1	413,3	593,0	591,7
	Gesamteinfuhr	244,6	397,8	359,8	359,1	443,1	421,1	424,3	562,3	778,1	772,5
	% Intrahandel	16	8	11	14	26	29	29	26	24	23
Schweinefleisch	Intrahandel	33,5	31,4	32,1	45,7	70,4	109,8	63,8	92,1	133,9	142,2
	Extrahandel	43,1	86,1	107,0	119,9	121,1	112,0	107,3	95,2	167,3	99,1
	Gesamteinfuhr	76,6	117,5	139,1	165,6	191,5	221,8	117,1	187,3	301,2	241,3
	% Intrahandel	44	27	23	28	37	50	54	49	44	59
Schaf- und Ziegenfleisch <sup>4)</sup>	Intrahandel	4,3	4,5	4,5	4,2	5,9	6,1	5,4	6,5	6,7	10,5
	Extrahandel	7,9	9,4	5,7	6,0	4,0	5,7	6,1	12,6	20,2	23,3
	Gesamteinfuhr	12,2	13,9	10,2	10,2	9,9	11,8	11,5	19,1	26,9	33,8
	% Intrahandel	35	32	44	41	60	52	47	34	25	31
Pferdefleisch	Intrahandel	2,4	8,0	5,9	9,6	20,2	14,9	12,0	19,0	19,0	20,3
	Extrahandel	27,9	35,2	32,9	40,9	55,4	65,5	79,8	72,8	81,2	88,9
	Gesamteinfuhr	30,3	43,2	38,8	50,5	75,6	80,4	91,8	91,8	100,2	109,2
	% Intrahandel	8	19	15	19	27	19	13	21	19	19
Geflügelfleisch	Intrahandel	—	22,7	26,8	36,9	47,4	56,5	71,5	80,1	92,3	120,7
	Extrahandel	39,1	29,7	31,3	48,6	84,8	98,3	158,4	103,0	111,2	95,8
	Gesamteinfuhr	39,1	52,4	58,1	85,5	132,2	154,8	229,9	183,1	203,5	216,5
	% Intrahandel	—	43	46	43	36	36	31	44	45	56
Sonstige Fleischarten <sup>5)</sup>	Intrahandel	—	—	0,6	0,1	1,1	0,4	0,9	2,6	1,1	0,7
	Extrahandel	3,3	5,0	6,6	8,6	8,5	9,9	9,5	11,5	16,2	18,3
	Gesamteinfuhr	3,3	5,0	7,2	8,7	9,6	10,3	10,4	14,1	17,3	19,0
	% Intrahandel	—	—	8	1	11	4	9	18	64	37

<sup>1)</sup> Angaben der drei ersten Zeilen in 1 000 t, der vierten Zeile als Anteil des Intrahandels an der Gesamteinfuhr.

<sup>2)</sup> Einfuhren von Fleisch und lebenden Tieren (Tarifnummern 01, 02 und 16 des Brüsseler Zolltarifs), ab 1960/61 einschl. der Schlachtfette der lebend eingefuhrten Tiere. Zahlen wurden den Veröffentlichungen „Agrarstatistik“ Nr. 1/1963 - Teil IV, Nr. 5/1964 - Teil IV und Nr. 7/1966 - Teil III entnommen. Abweichungen zu den in den Ver- gungsbilanzen für Fleisch enthaltenen Zahlen sind möglich und in den oben angeführten Heften erklärt.

<sup>3)</sup> EWG : bis einschl. 1959/60 beziehen sich die Angaben hauptsächlich auf Italien und die Niederlande; von 1960/61 bis einschl. 1962/63 hauptsächlich auf Frankreich und Ital

<sup>4)</sup> Deutschland (BR) : bis einschl. 1962/63 ohne Ziegenfleisch.

<sup>5)</sup> Deutschland (BR) : bis einschl. 1962/63 ist Ziegenfleisch mit einbegriffen.

**Statistiques générales d'approvisionnement en produits agricoles**  
D : Résultats détaillés

Deutschland (BR)											Désignation <sup>1)</sup>	Produit
1955/56	1956/57	1957/58	1958/59	1959/60	1960/61	1961/62	1962/63	1963/64	1964/65	1965/66		
(18,1)	(2,5)	(5,8)	(9,9)	30,6	(48,6)	.	(60,8)	.	.	.	Intra-CEE	Viande de bœuf
(117,1)	(165,5)	(115,2)	(154,2)	124,2	(129,7)	.	(120,0)	.	.	.	Extra-CEE	
(135,2)	(168,0)	(121,0)	(164,1)	154,8	(178,3)	(205,1)	(180,8)	197,3	222,4	.	Import total	
(13)	(1)	(5)	(6)	20	(27)	.	(34)	.	.	.	% Intra-CEE	
.	.	.	.	—	.	.	—	.	.	.	Intra-CEE	Viande de veau <sup>2)</sup>
.	.	.	.	4,9	.	(16,1)	10,8	.	.	.	Extra-CEE	
.	.	.	.	4,9	7,9	(16,1)	10,8	6,2	4,5	.	Import total	
.	.	.	.	—	.	.	—	.	.	.	% Intra-CEE	
18,1	2,5	5,8	9,9	30,6	48,6	69,6	60,8	60,3	58,7	.	Intra-CEE	Viande bovine
117,1	165,5	115,2	154,2	129,1	137,6	151,6	130,8	143,2	168,2	.	Extra-CEE	
135,2	168,0	121,0	164,1	159,7	186,2	221,2	191,6	203,5	226,9	.	Import total	
13	1	5	6	19	26	31	32	30	26	.	% Intra-CEE	
17,4	24,4	20,7	41,8	57,6	55,7	40,5	46,1	21,4	29,0	.	Intra-CEE	Viande porcine
27,3	73,4	51,9	74,8	73,8	81,9	72,8	37,9	40,3	36,8	.	Extra-CEE	
44,7	97,8	72,6	116,6	131,4	137,6	113,3	84,0	61,7	65,8	.	Import total	
39	25	29	36	44	40	36	55	35	44	.	% Intra-CEE	
—	—	—	—	—	0,0	0,0	0,0	0,0	0,0	.	Intra-CEE	Viande de mouton et de chèvre <sup>4)</sup>
0,6	1,5	0,5	—	0,7	0,7	1,1	1,9	2,7	2,5	.	Extra-CEE	
0,6	1,5	0,5	—	0,7	0,7	1,1	1,9	2,7	2,5	.	Import total	
—	—	—	—	—	(0)	(0)	(0)	(0)	(0)	.	% Intra-CEE	
—	—	—	—	—	0,0	0,0	0,0	—	—	.	Intra-CEE	Viande chevaline
—	—	—	—	0,9	1,6	—	—	—	0,0	.	Extra-CEE	
—	—	—	—	0,9	1,6	0,0	0,0	—	0,0	.	Import total	
—	—	—	—	—	(0)	x	x	—	—	.	% Intra-CEE	
—	21,6	26,3	32,8	41,7	52,5	68,6	78,9	90,0	117,2	.	Intra-CEE	Volaille
29,0	18,3	23,7	40,6	77,8	90,7	150,7	95,7	104,8	87,4	.	Extra-CEE	
29,0	39,9	50,0	73,4	119,5	143,2	219,3	174,6	194,8	204,6	.	Import total	
—	54	53	45	35	37	31	45	46	57	.	% Intra-CEE	
—	—	—	0,1	1,0	0,2	0,2	1,8	0,5	0,1	.	Intra-CEE	Autres viandes <sup>5)</sup>
2,0	3,4	4,9	5,7	5,9	7,1	7,1	8,1	10,0	10,5	.	Extra-CEE	
2,0	3,4	4,9	5,8	6,9	7,3	7,3	9,9	10,5	10,6	.	Import total	
—	—	—	2	14	3	27	18	5	1	.	% Intra-CEE	

Les trois premières lignes sont exprimées en 1 000 t, la quatrième représente le commerce intra-communautaire en % des importations totales.

Importations de viande et d'animaux vivants (positions 01, 02 et 16 de la Nomenclature douanière de Bruxelles), à partir de 1960/61 y compris la graisse des animaux importés vivants. Ces chiffres sont repris des publications « Statistique Agricole », N° 1/1963 - partie IV, N° 5/1964 - partie IV et N° 7/1966 - partie III. Des différences avec les chiffres du commerce extérieur des bilans d'approvisionnement ne sont pas exclues. Elles sont expliquées dans les fascicules mentionnés ci-dessus.

CEE : jusqu'en 1959/60, les données concernent principalement l'Italie et les Pays-Bas; de 1960/61 à 1962/63, elles concernent principalement la France et l'Italie.

Allemagne (RF) : jusqu'en 1962/63 sans la viande de chèvre.

Allemagne (RF) : jusqu'en 1962/63 y compris la viande de chèvre.

**Allgemeine Versorgungsberechnungen für landwirtschaftliche Erzeugnisse**

**D : Ausführliche Ergebnisse**

Erzeugnis	Bezeichnung <sup>1)</sup>	France									
		1955/56	1956/57	1957/58	1958/59	1959/60	1960/61	1961/62	1962/63	1963/64	1964/65

noch : 5. Intrahandel in % der Gesamteinfuhr

**d. Fleisch (Schlachtgewicht ohne Fette) <sup>2)</sup>**

Rindfleisch	Intrahandel	(2,9)	(18,5)	(8,3)	(14,0)	(27,3)	(1,3)	(10,1)	(8,5)	.	.
	Extrahandel	(7,4)	(49,8)	(21,3)	(18,9)	(8,4)	(14,9)	(7,1)	(6,8)	.	.
	Gesamteinfuhr	(10,3)	(68,3)	(29,6)	(32,9)	(35,7)	(16,2)	(17,2)	(15,3)	.	88,1
	% Intrahandel	(28)	(27)	(28)	(43)	(76)	(8)	(59)	(56)	.	.
Kalbfleisch	Intrahandel	.	.	.	.	.	(0,5)	(0,2)	(2,6)	.	.
	Extrahandel	.	.	.	.	.	—	—	—	.	.
	Gesamteinfuhr	.	.	.	.	.	(0,5)	(0,2)	(2,6)	.	2,8
	% Intrahandel	.	.	.	.	.	(100)	(100)	(100)	.	.
Rind- und Kalbfleisch zusammen	Intrahandel	2,9	18,5	8,3	14,0	27,3	1,8	10,3	11,1	25,1	22,5
	Extrahandel	7,4	49,8	21,3	18,9	8,4	14,9	7,1	6,8	19,9	68,4
	Gesamteinfuhr	10,3	68,3	29,6	32,9	35,7	16,7	17,4	17,9	45,0	90,9
	% Intrahandel	28	27	28	43	76	11	59	62	56	25
Schweinefleisch	Intrahandel	7,9	3,1	4,4	2,3	2,5	52,0	12,3	20,2	86,4	78,0
	Extrahandel	7,7	4,9	24,2	6,9	4,4	25,1	8,7	10,0	80,7	33,1
	Gesamteinfuhr	15,6	8,0	28,6	9,2	6,9	77,1	21,0	30,2	167,1	111,1
	% Intrahandel	51	39	15	25	36	67	59	67	52	70
Schaf- und Ziegenfleisch	Intrahandel	4,3	3,6	2,5	2,2	3,6	3,8	4,5	5,6	6,3	10,0
	Extrahandel	6,4	7,1	4,1	4,5	1,2	2,6	0,9	6,1	9,9	5,8
	Gesamteinfuhr	10,7	10,7	6,6	6,7	4,8	6,4	5,4	11,7	16,2	15,8
	% Intrahandel	40	34	38	33	75	59	83	48	39	63
Pferdefleisch	Intrahandel	0,5	4,8	0,9	5,3	11,6	8,8	9,5	14,1	13,8	14,5
	Extrahandel	1,2	6,9	2,4	6,9	13,4	18,9	23,7	18,2	18,4	18,5
	Gesamteinfuhr	1,7	11,7	3,3	12,2	25,0	27,7	33,2	32,3	32,2	33,0
	% Intrahandel	29	41	27	43	46	32	29	44	43	44
Geflügelfleisch	Intrahandel	—	0,8	0,3	0,6	1,8	1,1	0,4	0,7	0,7	0,0
	Extrahandel	0,5	0,5	0,4	0,4	0,2	0,2	0,0	0,1	0,8	0,9
	Gesamteinfuhr	0,5	1,3	0,7	1,0	2,0	1,3	0,4	0,8	1,5	0,9
	% Intrahandel	—	62	43	60	90	85	100	88	47	(0)
Sonstige Fleischarten	Intrahandel	—	—	—	—	—	—	—	—	0,5	0,3
	Extrahandel	1,2	1,5	1,2	1,6	1,4	1,6	0,5	0,4	2,6	3,8
	Gesamteinfuhr	1,2	1,5	1,2	1,6	1,4	1,6	0,5	0,4	3,1	4,1
	% Intrahandel	—	—	—	—	—	—	—	—	16	73

<sup>1)</sup> Angaben der drei ersten Zeilen in 1 000 t, der vierten Zeile als Anteil des Intrahandels an der Gesamteinfuhr.

<sup>2)</sup> Einfuhren von Fleisch und lebenden Tieren (Tarifnummern 01, 02 und 16 des Brüsseler Zolltarifs), ab 1960/61 einschl. der Schlachtfette der lebend eingefuhrten Tiere. D Zahlen wurden den Veröffentlichungen „Agrarstatistik“ Nr. 1/1963 - Teil IV, Nr. 5/1964 - Teil IV und Nr. 7/1966 - Teil III entnommen. Abweichungen zu den in den Versorgungsbilanzen für Fleisch enthaltenen Zahlen sind möglich und in den oben angeführten Heften erklärt.

**Statistiques générales d'approvisionnement en produits agricoles**

D : Résultats détaillés

Italia											Désignation <sup>1)</sup>	Produit
1955/56	1956/57	1957/58	1958/59	1959/60	1960/61	1961/62	1962/63	1963/64	1964/65	1965/66		
11,0	2,2	17,8	10,3	41,1	(44,2)	(11,5)	(37,8)	.	.	.	Intra-CEE	Viande de bœuf
58,8	103,9	142,6	111,3	160,4	(114,3)	(76,7)	(210,9)	.	.	.	Extra-CEE	
69,8	106,1	160,4	121,6	201,5	(158,5)	(88,2)	(248,7)	.	219,9	.	Import total	
16	21	11	8	20	(28)	(13)	(15)	.	.	.	% Intra-CEE	
0,3	0,1	0,3	0,3	3,4	(11,6)	(14,8)	(22,0)	.	.	.	Intra-CEE	Viande de veau
0,0	0,1	0,1	0,5	0,2	(7,0)	(13,6)	(28,9)	.	.	.	Extra-CEE	
0,3	0,2	0,4	0,8	3,6	(18,6)	(28,4)	(50,9)	.	122,9	.	% Intra-CEE	
100	50	75	38	94	(62)	(52)	(43)	.	.	.	Import total	
11,3	2,3	18,1	10,6	44,5	55,8	26,3	59,8	88,6	89,1	.	Intra-CEE	Viande bovine
58,8	104,0	142,7	111,8	160,6	121,3	90,5	239,8	339,7	253,7	.	Extra-CEE	
70,1	106,3	106,8	122,4	205,1	177,1	116,8	299,6	428,3	342,8	.	Import total	
16	2	17	9	22	32	23	20	21	26	.	% Intra-CEE	
8,2	3,1	3,0	0,4	8,7	—	6,5	20,1	7,0	2,8	.	Intra-CEE	Viande porcine
4,2	4,7	26,7	34,9	39,7	2,3	22,1	42,4	27,6	22,2	.	Extra-CEE	
12,4	7,8	29,7	35,3	48,4	2,3	28,6	62,5	34,6	25,0	.	Import total	
66	40	10	1	18	—	23	32	20	11	.	% Intra-CEE	
0,0	—	—	—	0,3	0,5	—	—	0,0	—	.	Intra-CEE	Viande de mouton et de chèvre
0,1	0,6	1,0	1,4	1,9	2,0	2,7	3,7	4,8	7,3	.	Extra-CEE	
0,1	0,6	1,0	1,4	2,2	2,5	2,7	3,7	4,8	7,3	.	Import total	
(0)	—	—	—	14	20	—	—	(0)	—	.	% Intra-CEE	
1,6	1,4	2,8	2,0	4,2	2,9	0,6	2,0	2,0	2,1	.	Intra-CEE	Viande chevaline
5,3	7,3	10,9	12,9	17,5	17,7	24,0	26,3	26,9	26,3	.	Extra-CEE	
6,9	8,7	13,7	14,9	21,7	20,6	24,6	28,3	28,9	28,4	.	Import total	
23	16	20	13	19	14	2	7	7	7	.	% Intra-CEE	
—	—	—	3,1	3,8	2,8	2,2	—	1,4	3,4	.	Intra-CEE	Volaille
9,2	10,9	7,0	7,4	5,9	6,5	6,8	5,8	4,8	5,8	.	Extra-CEE	
9,2	10,9	7,0	10,5	9,7	9,3	9,0	5,8	6,2	9,2	.	Import total	
—	—	—	30	39	30	24	—	23	37	.	% Intra-CEE	
—	—	—	—	—	—	—	—	0,0	—	.	Intra-CEE	Autres viandes
0,1	0,1	0,5	1,2	1,2	1,1	1,8	2,2	3,6	3,5	.	Extra-CEE	
0,1	0,1	0,5	1,2	1,2	1,1	1,8	2,2	3,6	3,5	.	Import total	
—	—	—	—	—	—	—	—	(0)	—	.	% Intra-CEE	

Les trois premières lignes sont exprimées en 1 000 t, la quatrième représente le commerce intra-communautaire en % des importations totales.

Importations de viande et d'animaux vivants (positions 01, 02 et 16 de la Nomenclature douanière de Bruxelles), à partir de 1960/61 y compris la graisse des animaux importés vivants. Ces chiffres sont repris des publications « Statistique Agricole », N° 1/1963 - partie IV, N° 5/1964 - partie IV et N° 7/1966 - partie III. Des différences avec les chiffres du commerce extérieur des bilans d'approvisionnement ne sont pas exclues. Elles sont expliquées dans les fascicules mentionnés ci-dessus.

**Allgemeine Versorgungsberechnungen für landwirtschaftliche Erzeugnisse**

D : Ausführliche Ergebnisse

Erzeugnis	Bezeichnung <sup>1)</sup>	Niederland									
		1955/56	1956/57	1957/58	1958/59	1959/60	1960/61	1961/62	1962/63	1963/64	1964/65

noch : 5. Intrahandel in % der Gesamteinfuhr

**d. Fleisch (Schlachtgewicht ohne Fette) <sup>2)</sup>**

Rindfleisch	Intrahandel	5,9	2,9	4,5	12,0	9,0	(11,0)	(11,8)	(12,8)	.	.
	Extrahandel	12,0	32,0	25,9	16,3	20,1	(17,2)	(35,6)	(18,0)	.	.
	Gesamteinfuhr	17,9	34,9	30,4	28,3	29,1	28,2	47,4	(30,8)	57,8	68,6
	% Intrahandel	3	8	15	42	31	(39)	(25)	(42)	.	.
Kalbfleisch	Intrahandel	—	—	—	—	—	.	.	.	.	.
	Extrahandel	0,2	0,3	0,2	—	0,1	.	0,1	.	.	.
	Gesamteinfuhr	0,2	0,3	0,2	—	0,1	0,3	0,1	.	0,1	0,2
	% Intrahandel	—	—	—	—	—	.	.	.	.	.
Rind- und Kalbfleisch zusammen	Intrahandel	5,9	2,9	4,5	12,0	9,0	11,0	11,8	12,8	6,3	6,2
	Extrahandel	12,2	32,3	26,1	16,3	20,2	17,5	35,7	18,0	51,6	62,6
	Gesamteinfuhr	18,1	35,2	30,6	28,3	29,2	28,5	47,5	30,8	57,9	68,8
	% Intrahandel	33	8	15	42	31	39	25	42	11	9
Schweinefleisch	Intrahandel	—	—	—	—	—	0,4	0,2	0,5	3,5	3,6
	Extrahandel	0,4	0,4	0,3	0,5	0,7	0,8	0,7	0,7	9,5	3,0
	Gesamteinfuhr	0,4	0,4	0,3	0,5	0,7	1,2	0,9	1,2	13,0	6,6
	% Intrahandel	—	—	—	—	—	33	22	42	27	55
Schaf- und Ziegenfleisch	Intrahandel	—	—	—	—	—	—	—	—	—	—
	Extrahandel	0,4	—	—	—	0,1	0,1	0,6	0,1	0,7	3,7
	Gesamteinfuhr	0,4	—	—	—	0,1	0,1	0,6	0,1	0,7	3,7
	% Intrahandel	—	—	—	—	—	—	—	—	—	—
Pferdefleisch	Intrahandel	0,3	0,3	0,7	1,2	1,1	1,4	0,7	0,4	0,3	1,0
	Extrahandel	5,1	7,8	6,4	8,2	11,1	8,3	9,7	9,1	14,3	18,3
	Gesamteinfuhr	5,4	8,1	7,1	9,4	12,2	9,7	10,4	9,5	14,6	19,3
	% Intrahandel	6	4	10	13	9	14	7	4	2	5
Geflügelfleisch	Intrahandel	—	—	—	0,1	0,1	—	—	—	—	0,0
	Extrahandel	—	—	0,1	0,2	0,8	0,8	0,9	1,0	0,8	1,5
	Gesamteinfuhr	—	—	0,1	0,3	0,9	0,8	0,9	1,0	0,8	1,5
	% Intrahandel	—	—	—	33	11	—	—	—	—	(0)
Sonstige Fleischarten	Intrahandel	—	—	—	—	—	—	—	—	—	.
	Extrahandel	—	—	—	—	—	—	—	0,1	—	.
	Gesamteinfuhr	—	—	—	—	—	—	—	0,1	—	.
	% Intrahandel	—	—	—	—	—	—	—	—	—	.

<sup>1)</sup> Angaben der drei ersten Zeilen in 1 000 t, der vierten Zeile als Anteil des Intrahandels an der Gesamteinfuhr.

<sup>2)</sup> Einfuhren von Fleisch und lebenden Tieren (Tairnummern 01, 02 und 16 des Brüsseler Zolltarifs) ab 1960/61 einschl. der Schlachtfette der lebend eingefuhrten Tiere. [ Zahlen wurden den Veröffentlichungen „Agrarstatistik“ Nr. 1/1963 - Teil IV, Nr. 5/1964 - Teil IV und Nr. 7/1966 - Teil III entnommen. Abweichungen zu den in den Versorgungsbilanzen für Fleisch enthaltenen Zahlen sind möglich und in den oben angeführten Heften erklärt.



**Statistiques générales d'approvisionnement en produits agricoles**

D : Résultats détaillés

UEBL/BLEU											Désignation <sup>1)</sup>	Produit
1955/56	1956/57	1957/58	1958/59	1959/60	1960/61	1961/62	1962/63	1963/64	1964/65	1965/66		
.	(4,0)	(3,9)	(3,5)	(5,4)	(3,9)	.	(4,2)	.	.	.	Intra-CEE	Viande de bœuf
(10,9)	(16,0)	(13,9)	(7,9)	(8,0)	(8,6)	.	(17,9)	.	.	.	Extra-CEE	
(10,9)	(20,0)	(17,8)	(11,4)	(13,4)	(12,5)	(21,3)	(22,1)	.	41,8	.	Import total	
.	(20)	(22)	(31)	(40)	(31)	.	(19)	.	.	.	% Intra-CEE	
.	.	.	.	.	.	.	.	.	.	.	Intra-CEE	Viande de veau
.	.	.	.	.	.	(0,1)	(0,3)	.	.	.	Extra-CEE	
.	.	.	.	.	(0,1)	(0,1)	(0,3)	.	1,3	.	Import total	
.	.	.	.	.	.	.	.	.	.	.	% Intra-CEE	
.	4,0	3,9	3,5	5,4	3,9	5,2	4,5	4,8	4,3	.	Intra-CEE	Viande bovine
10,9	16,0	13,9	7,9	8,0	8,7	16,2	17,9	38,6	38,8	.	Extra-CEE	
10,9	20,0	17,8	11,4	13,4	12,6	21,4	22,4	43,4	43,1	.	Import total	
.	20	22	31	40	31	24	20	11	10	.	% Intra-CEE	
.	0,8	4,0	1,2	1,6	1,7	4,3	5,2	15,6	28,8	.	Intra-CEE	Viande porcine
3,5	2,7	3,9	2,8	2,5	1,9	3,0	4,2	9,2	4,0	.	Extra-CEE	
3,5	3,5	7,9	4,0	4,1	3,6	7,3	9,4	24,8	32,8	.	Import total	
.	23	51	30	39	47	59	55	63	88	.	% Intra-CEE	
.	0,9	2,0	2,0	2,0	1,8	0,9	0,9	0,4	0,5	.	Intra-CEE	Viande de mouton et de chèvre
0,4	0,2	0,1	0,1	0,1	0,3	0,8	0,8	2,1	4,0	.	Extra-CEE	
0,4	1,1	2,1	2,1	2,1	2,1	1,7	1,7	9,5	4,5	.	Import total	
.	82	95	95	95	86	53	53	16	11	.	% Intra-CEE	
.	1,5	1,5	1,1	3,3	1,8	1,2	2,5	2,9	2,7	.	Intra-CEE	Viande chevaline
16,3	13,2	13,2	12,9	12,5	19,0	22,4	19,2	21,6	25,8	.	Extra-CEE	
16,3	14,7	14,7	14,0	15,8	20,8	23,6	21,7	24,5	28,5	.	Import total	
.	10	10	8	21	87	5	12	12	9	.	% Intra-CEE	
.	0,3	0,2	0,3	—	0,1	0,3	0,5	0,2	0,1	.	Intra-CEE	Volaille
0,4	—	0,1	—	0,1	0,1	—	0,4	0,0	0,2	.	Extra-CEE	
0,4	0,3	0,3	0,3	0,1	0,2	0,3	0,9	0,2	0,3	.	Import total	
.	100	67	100	—	50	100	56	100	33	.	% Intra-CEE	
.	—	0,6	—	0,1	0,2	0,7	0,8	0,1	0,3	.	Intra-CEE	Autres viandes
—	—	—	0,1	—	0,1	0,1	0,7	0,0	0,5	.	Extra-CEE	
—	—	0,6	0,1	0,1	0,3	0,8	1,5	0,1	0,8	.	Import total	
.	—	100	—	100	67	88	53	100	38	.	% Intra-CEE	

Les trois premières lignes sont exprimées en 1 000 t, la quatrième représente le commerce intra-communautaire en % des importations totales.

Importations de viande et d'animaux vivants (positions 01, 02 et 16 de la Nomenclature douanière de Bruxelles), à partir de 1960/61 y compris la graisse des animaux importés vivants. Ces chiffres sont repris des publications « Statistique Agricole », N° 1/1963 - partie IV, N° 5/1964 - partie IV et N° 7/1966 - partie III. Des différences avec les chiffres du commerce extérieur des bilans d'approvisionnement ne sont pas exclues. Elles sont expliquées dans les fascicules mentionnés ci-dessus.

# Allgemeine Versorgungsberechnungen für landwirtschaftliche Erzeugnisse

D : Ausführliche Ergebnisse

Erzeugnis	Bezeichnung <sup>1)</sup>	EWG/CEE									
		1955/56	1956/57	1957/58	1958/59	1959/60	1960/61	1961/62	1962/63	1963/64	1964/65

noch : 5. Intrahandel in % der Gesamteinfuhr

noch : d. Fleisch (Schlachtgewicht ohne Fette) <sup>2)</sup>

Genießbare Schlachtabfälle (Innereien usw.)	Intrahandel	6,0	7,9	8,5	8,5	12,7	17,6	14,1	17,3	29,2	28,7
	Extrahandel	68,1	74,4	72,7	82,7	80,0	76,8	87,8	87,2	106,9	115,9
	Gesamteinfuhr	74,1	82,3	81,2	91,2	92,7	94,4	101,9	104,5	136,1	144,6
	% Intrahandel	8	10	10	9	14	19	14	17	21	20
Fleisch insgesamt	Intrahandel	84,4	104,7	119,0	155,0	274,5	326,4	290,9	366,6	467,3	503,9
	Extrahandel	395,8	607,4	575,4	651,8	680,1	668,2	750,0	795,6	1 096,0	1 033,0
	Gesamteinfuhr	480,2	712,1	694,4	770,8	954,6	994,6	1 040,9	1 162,2	1 563,3	1 536,9
	% Intrahandel	18	15	17	20	29	33	28	32	30	33

## e. Fische

Fische, frisch (Fanggewicht)	Intrahandel					72,1	70,9	95,3	79,8	119,5	143,2
	Extrahandel					223,5	296,8	296,2	384,7	322,7	306,5
	Gesamteinfuhr					295,6	367,7	391,5	464,5	442,2	449,7
	% Intrahandel					24	19	24	17	27	32
Fische, bearbeitet (Produktgewicht)	Intrahandel					56,3	55,8	58,8	47,7	46,7	48,5
	Extrahandel					161,0	165,0	185,2	214,7	203,9	212,7
	Gesamteinfuhr					217,3	220,8	244,0	262,4	250,6	261,2
	% Intrahandel					26	25	24	18	19	19
Fische insgesamt (Fanggewicht)	Intrahandel					166,7	178,3	208,8	162,9	198,9	225,9
	Extrahandel					490,1	555,9	586,3	732,0	637,2	654,7
	Gesamteinfuhr					656,8	734,2	795,1	894,9	836,1	880,6
	% Intrahandel					25	24	26	18	24	26
Weich- und Krebstiere, frisch (Fanggewicht)	Intrahandel					73,4	73,4	.	.	.	78,1
	Extrahandel					15,3	17,0	.	.	.	40,0
	Gesamteinfuhr					88,7	90,4	92,0	96,3	109,6	118,1
	% Intrahandel					83	81	.	.	.	66
Weich- und Krebstiere, bearbeitet (Produktgewicht)	Intrahandel					.	2,4	2,1	2,6	.	2,9
	Extrahandel					.	4,6	5,4	7,1	.	10,8
	Gesamteinfuhr					5,7	7,0	7,5	9,7	12,2	13,7
	% Intrahandel					.	34	28	27	.	21
Weich- und Krebstiere insgesamt (Fanggewicht)	Intrahandel					.	78,9	.	.	.	84,5
	Extrahandel					.	36,3	.	.	.	87,8
	Gesamteinfuhr					109,1	115,2	120,4	133,7	155,9	172,3
	% Intrahandel					.	68	.	.	.	49

<sup>1)</sup> Angaben der drei ersten Zeilen in 1 000 t, der vierten Zeile als Anteil des Intrahandels an der Gesamteinfuhr.

<sup>2)</sup> Einfuhren von Fleisch und lebenden Tieren (Tarifnummern 01, 02 und 16 des Brüsseler Zolltarifs), ab 1960/61 einschl. der Schlachtfette der lebend eingeführten Tiere. [ Zahlen wurden den Veröffentlichungen „Agrarstatistik“ Nr. 1/1963 - Teil IV, Nr. 5/1964 - Teil IV und Nr. 7/1966 - Teil III entnommen. Abweichungen zu den in den Versorgungsbilanzen für Fleisch enthaltenen Zahlen sind möglich und in den oben angeführten Heften erklärt.

**Statistiques générales d'approvisionnement en produits agricoles**

**D : Résultats détaillés**

Deutschland (BR)										Désignation <sup>1)</sup>	Produit
1955/56	1956/57	1957/58	1958/59	1959/60	1960/61	1961/62	1962/63	1963/64	1964/65		

5. (suite) : Commerce intra-CEE en % des importations totales

d. (suite) : Viande (poids en carcasse sans graisses) <sup>2)</sup>

0,4	2,6	3,1	3,5	5,6	6,8	5,3	4,3	5,5	5,6	Intra-CEE	Abats comestibles
36,9	36,3	36,8	45,6	53,9	51,1	53,6	45,4	44,4	39,3	Extra-CEE	
37,3	38,9	39,9	49,1	59,5	57,9	58,9	49,7	49,9	44,9	Import total	
1	7	8	7	9	12	9	9	11	12	% Intra-CEE	
35,9	51,1	55,9	88,1	136,5	163,8	184,2	191,9	177,7	210,6	Intra-CEE	Total viande
212,9	298,4	233,0	320,9	342,1	370,7	436,9	319,8	345,4	344,7	Extra-CEE	
248,8	349,5	288,9	409,0	478,6	534,5	621,1	511,7	523,1	555,3	Import total	
14	15	19	22	29	31	30	38	34	38	% Intra-CEE	

e. Poissons

				28,5	24,2	24,0	26,5	20,4	35,9	Intra-CEE	Poissons frais (pêche nominale)
				119,5	167,9	180,7	181,3	164,3	171,0	Extra-CEE	
				148,0	192,1	204,7	207,8	184,7	206,9	Import total	
				19	13	12	13	11	17	% Intra-CEE	
				11,6	12,9	14,7	14,3	16,0	16,9	Intra-CEE	Poissons transformés (poids du produit)
				35,9	39,0	54,9	58,1	59,2	66,9	Extra-CEE	
				47,5	51,9	69,6	72,4	75,2	83,8	Import total	
				24	25	21	20	21	20	% Intra-CEE	
				44,5	41,9	44,1	46,5	42,8	60,0	Intra-CEE	Total poissons (pêche nominale)
				161,6	212,0	244,4	246,8	233,5	261,1	Extra-CEE	
				206,1	253,9	288,5	293,3	276,3	321,1	Import total	
				22	17	15	16	15	19	% Intra-CEE	
				0,3	0,4	0,5	1,0	1,0	1,3	Intra-CEE	Mollusques et crustacés frais (pêche nominale)
				0,5	0,6	0,6	0,5	1,1	0,7	Extra-CEE	
				0,8	1,0	1,1	1,5	2,1	2,0	Import total	
				38	40	45	67	48	65	% Intra-CEE	
				0,0	0,0	0,0	0,1	0,1	0,1	Intra-CEE	Mollusques et crustacés transformés (poids du produit)
				0,4	0,6	0,8	0,9	1,1	1,6	Extra-CEE	
				0,4	0,6	0,8	1,0	1,2	1,7	Import total	
				(0)	(0)	(0)	10	8	6	% Intra-CEE	
				0,3	0,4	0,5	1,3	1,3	1,7	Intra-CEE	Total mollusques et crustacés (pêche nominale)
				1,7	2,2	2,8	2,9	3,9	5,1	Extra-CEE	
				2,0	2,6	3,3	4,2	5,2	6,8	Import total	
				15	15	15	31	25	25	% Intra-CEE	

Les trois premières lignes sont exprimées en 1 000 t, la quatrième représente le commerce intra-communautaire en % des importations totales.

Importations de viande et d'animaux vivants (positions 01, 02 et 16 de la Nomenclature douanière de Bruxelles), à partir de 1960/61 y compris la graisse des animaux importés vivants. Ces chiffres sont repris des publications « Statistique Agricole », N° 1/1963 - partie IV, N° 5/1964 - partie IV et N° 7/1966 - partie III. Des différences avec les chiffres du commerce extérieur des bilans d'approvisionnement ne sont pas exclues. Elles sont expliquées dans les fascicules mentionnés ci-dessus.

**Allgemeine Versorgungsberechnungen für landwirtschaftliche Erzeugnisse**  
D : Ausführliche Ergebnisse

Erzeugnis	Bezeichnung <sup>1)</sup>	France									
		1955/56	1956/57	1957/58	1958/59	1959/60	1960/61	1961/62	1962/63	1963/64	1964/65

noch : 5. Intrahandel in % der Gesamteinfuhr

noch : d. Fleisch (Schlachtgewicht ohne Fette) <sup>2)</sup>

Genießbare Schlachtabfälle (Innereien usw.)	Intrahandel	3,1	3,4	2,8	2,7	3,0	6,3	5,9	7,2	13,7	12,8
	Extrahandel	7,2	15,1	12,5	12,9	8,4	11,9	18,6	20,9	30,2	43,5
	Gesamteinfuhr	10,3	18,5	15,3	15,6	11,4	18,2	24,5	28,1	43,9	56,3
	% Intrahandel	30	18	18	17	26	35	24	26	31	23
Fleisch insgesamt	Intrahandel	18,7	34,2	19,2	27,1	49,8	73,8	42,9	58,9	146,5	138,1
	Extrahandel	31,6	85,8	66,1	52,1	37,4	75,2	59,5	62,5	162,5	174,0
	Gesamteinfuhr	50,3	120,0	85,3	79,2	87,2	149,0	102,4	121,4	309,0	312,1
	% Intrahandel	37	29	23	34	57	50	42	49	47	44

**e. Fische**

Fische, frisch (Fanggewicht)	Intrahandel					17,9	18,1	38,9	20,6	45,6	52,0
	Extrahandel					24,9	34,5	30,5	67,5	45,4	41,0
	Gesamteinfuhr					42,8	52,6	69,4	88,1	91,0	93,0
	% Intrahandel					42	34	56	23	50	56
Fische, bearbeitet (Produktgewicht)	Intrahandel					6,4	7,8	8,6	9,6	7,5	7,4
	Extrahandel					34,4	36,0	38,5	41,4	42,6	39,0
	Gesamteinfuhr					40,8	43,8	47,1	51,0	50,1	46,4
	% Intrahandel					16	18	18	19	15	16
Fische insgesamt (Fanggewicht)	Intrahandel					26,1	28,8	51,2	34,5	54,5	62,9
	Extrahandel					68,1	80,7	79,8	121,1	103,7	92,7
	Gesamteinfuhr					94,2	109,5	131,0	155,6	158,2	155,6
	% Intrahandel					28	26	39	22	34	40
Weich- und Krebstiere, frisch (Fanggewicht)	Intrahandel					37,6	38,2	.	.	.	45,8
	Extrahandel					5,0	7,2	.	.	.	25,2
	Gesamteinfuhr					42,6	45,4	52,1	56,3	65,5	71,0
	% Intrahandel					88	84	.	.	.	65
Weich- und Krebstiere, bearbeitet (Produktgewicht)	Intrahandel					0,2	0,3	—	—	.	—
	Extrahandel					2,1	2,4	3,1	4,3	.	7,1
	Gesamteinfuhr					2,3	2,7	3,1	4,3	5,9	7,1
	% Intrahandel					9	11	—	—	.	—
Weich- und Krebstiere insgesamt (Fanggewicht)	Intrahandel					38,8	39,8	.	.	.	45,8
	Extrahandel					16,6	20,7	.	.	.	64,3
	Gesamteinfuhr					55,4	60,5	69,1	79,7	98,0	110,1
	% Intrahandel					70	66	.	.	.	42

<sup>1)</sup> Angaben der drei ersten Zeilen in 1 000 t, der vierten Zeile als Anteil des Intrahandels an der Gesamteinfuhr.

<sup>2)</sup> Einfuhren von Fleisch und lebenden Tieren (Tarifnummern 01, 02 und 16 des Brüsseler Zolltarifs), ab 1960/61 einschl. der Schlachtfette der lebend eingefuhrten Tiere. I Zahlen wurden den Veröffentlichungen „Agrarstatistik“ Nr. 1/1963 - Teil IV, Nr. 5/1964 - Teil IV und Nr. 7/1966 - Teil III entnommen. Abweichungen zu den in den Versorgungsbilanzen für Fleisch enthaltenen Zahlen sind möglich und in den oben angeführten Heften erklärt.

**Statistiques générales d'approvisionnement en produits agricoles**

D : Résultats détaillés

Italia										Désignation <sup>1)</sup>	Produit
1955/56	1956/57	1957/58	1958/59	1959/60	1960/61	1961/62	1962/63	1963/64	1964/65		

5. (suite) : Commerce intra-CEE en % des importations totales

d. (suite) : Viande (poids en carcasse sans graisses) <sup>2)</sup>

1955/56	1956/57	1957/58	1958/59	1959/60	1960/61	1961/62	1962/63	1963/64	1964/65	1965/66		
2,4	1,2	2,3	1,0	3,1	3,4	2,1	4,4	7,7	5,2		Intra-CEE	Abats comestibles
6,7	7,7	11,4	14,8	7,7	5,9	5,6	11,7	18,3	9,9		Extra-CEE	
9,1	8,9	13,7	15,8	10,8	9,3	7,7	16,1	26,0	15,1		Import total	
26	13	17	6	29	37	27	27	30	34		% Intra-CEE	
23,5	8,0	26,2	17,1	64,6	65,4	37,7	86,3	106,7	102,6		Intra-CEE	Total viande
84,4	135,3	200,2	184,4	234,5	156,8	153,5	331,9	425,7	328,7		Extra-CEE	
107,9	143,3	226,4	201,5	299,1	222,2	191,2	418,2	532,4	431,3		Import total	
22	6	12	8	22	29	20	21	20	24		% Intra-CEE	

e. Poissons

			1,2	2,7	3,7	3,6	3,9	8,5			Intra-CEE	Poissons frais
			60,8	66,3	56,9	98,3	91,8	64,9			Extra-CEE	(pêche nominale)
			62,0	69,0	60,6	101,9	95,7	73,4			Import total	
			2	4	6	4	4	12			% Intra-CEE	
			15,6	19,8	17,8	11,0	11,0	12,0			Intra-CEE	Poissons transformés
			76,2	66,7	71,6	88,7	76,4	77,8			Extra-CEE	(poids du produit)
			91,8	86,5	89,4	99,7	87,4	89,8			Import total	
			17	23	20	11	13	13			% Intra-CEE	
			39,1	54,3	48,2	31,8	33,0	37,5			Intra-CEE	Total poissons
			217,2	204,3	207,0	291,9	244,8	232,1			Extra-CEE	(pêche nominale)
			256,3	258,6	255,2	323,7	277,8	269,6			Import total	
			15	21	19	10	12	14			% Intra-CEE	
			2,3	2,9	1,7	0,4	—	—			Intra-CEE	Mollusques et crustacés
			2,9	3,9	4,0	8,5	11,7	9,5			Extra-CEE	frais (pêche nominale)
			5,2	6,8	5,7	8,9	11,7	9,5			Import total	
			44	43	30	4	—	—			% Intra-CEE	
			—	—	—	—	—	—			Intra-CEE	Mollusques et crustacés
			0,2	0,3	0,4	0,6	0,6	0,5			Extra-CEE	frais (poids du produit)
			0,2	0,3	0,4	0,6	0,6	0,5			Import total	
			—	—	—	—	—	—			% Intra-CEE	
			2,3	2,9	1,7	0,4	—	—			Intra-CEE	Total mollusques
			3,7	5,2	6,0	11,3	12,3	10,0			Extra-CEE	et crustacés
			6,0	8,1	7,7	11,7	12,3	10,0			Import total	(pêche nominale)
			38	36	22	3	—	—			% Intra-CEE	

<sup>1)</sup> Les trois premières lignes sont exprimées en 1 000 t, la quatrième représente le commerce intra-communautaire en % des importations totales.

<sup>2)</sup> Importations de viande et d'animaux vivants (positions 01, 02 et 16 de la Nomenclature douanière de Bruxelles), à partir de 1960/61 y compris la graisse des animaux importés vivants. Ces chiffres sont repris des publications « Statistique Agricole », N° 1/1963 - partie IV, N° 5/1964 - partie IV et N° 7/1966 - partie III. Des différences avec les chiffres du commerce extérieur des bilans d'approvisionnement ne sont pas exclues. Elles sont expliquées dans les fascicules mentionnés ci-dessus.

**Allgemeine Versorgungsberechnungen für landwirtschaftliche Erzeugnisse**  
D : Ausführliche Ergebnisse

Erzeugnis	Bezeichnung <sup>1)</sup>	Niederland									
		1955/56	1956/57	1957/58	1958/59	1959/60	1960/61	1961/62	1962/63	1963/64	1964/65

noch : 5. Intrahandel in % der Gesamteinfuhr

noch : d. Fleisch (Schlachtgewicht ohne Fette) <sup>2)</sup>

Genießbare Schlachtabfälle (Innereien usw.)	Intrahandel	0,1	0,1	0,2	0,7	0,5	0,4	0,6	0,7	1,1	2,3
	Extrahandel	15,9	14,7	11,5	8,8	9,5	7,8	9,7	8,9	12,7	17,1
	Gesamteinfuhr	16,0	14,8	11,7	9,5	10,0	8,2	10,3	9,6	13,8	19,4
	% Intrahandel	1	1	2	7	5	5	6	7	8	12
Fleisch insgesamt	Intrahandel	6,3	3,3	5,4	14,0	10,7	13,2	13,3	14,4	11,2	13,1
	Extrahandel	34,0	55,2	44,4	34,0	42,4	35,3	57,3	37,9	89,6	106,2
	Gesamteinfuhr	40,3	58,5	49,8	48,0	53,1	48,5	70,6	52,3	100,8	119,3
	% Intrahandel	16	6	11	29	20	27	19	28	11	11

**e. Fische**

Fische, frisch (Fanggewicht)	Intrahandel					7,5	7,9	7,9	10,6	25,4	19,5
	Extrahandel					13,5	18,5	19,6	29,0	12,0	16,7
	Gesamteinfuhr					21,0	26,4	27,5	39,6	37,4	36,2
	% Intrahandel					36	30	29	27	68	54
Fische, bearbeitet (Produktgewicht)	Intrahandel					0,6	0,1	0,2	0,0	0,2	0,1
	Extrahandel					6,9	5,1	5,1	8,0	6,1	6,1
	Gesamteinfuhr					7,5	5,2	5,3	8,0	6,3	6,2
	% Intrahandel					8	2	4	(0)	3	2
Fische insgesamt (Fanggewicht)	Intrahandel					8,1	8,1	8,3	10,6	25,9	19,9
	Extrahandel					23,1	26,2	27,2	40,3	20,8	25,6
	Gesamteinfuhr					31,2	34,3	35,5	50,9	46,7	45,5
	% Intrahandel					26	24	23	21	55	44
Weich- und Krebstiere, frisch (Fanggewicht)	Intrahandel					[8,0]	6,2	2,9	[1,2]	1,0	3,3
	Extrahandel					[6,3]	4,8	4,2	[4,7]	1,1	3,8
	Gesamteinfuhr					14,3	11,0	7,1	5,9	2,1	7,1
	% Intrahandel					56	56	41	20	48	46
Weich- und Krebstiere, bearbeitet (Produktgewicht)	Intrahandel					.	0,1	0,3	0,3	0,6	0,4
	Extrahandel					.	0,5	0,4	0,4	0,3	0,7
	Gesamteinfuhr					0,3	0,6	0,7	0,7	0,9	1,1
	% Intrahandel					.	17	43	43	67	36
Weich- und Krebstiere insgesamt (Fanggewicht)	Intrahandel					.	6,5	4,1	[2,4]	3,4	5,0
	Extrahandel					.	6,4	5,9	[6,5]	2,4	6,1
	Gesamteinfuhr					15,5	12,9	10,0	8,9	5,8	11,1
	% Intrahandel					.	50	41	27	59	45

<sup>1)</sup> Angaben der drei ersten Zeilen in 1 000 t, der vierten Zeile als Anteil des Intrahandels an der Gesamteinfuhr.

<sup>2)</sup> Einfuhren von Fleisch und lebenden Tieren (Tarifnummern 01, 02 und 16 des Brüsseler Zolltarifs), ab 1960/61 einschl. der Schlachtfette der lebend eingefuhrten Tiere. D Zahlen wurden den Veröffentlichungen „Agrarstatistik“ Nr. 1/1963 - Teil IV, Nr. 5/1964 - Teil IV und Nr. 7/1966 - Teil III entnommen. Abweichungen zu den in den Versorgungsbilanzen für Fleisch enthaltenen Zahlen sind möglich und in den oben angeführten Heften erklärt.

**Statistiques générales d'approvisionnement en produits agricoles**

D : Résultats détaillés

UEBL/BLEU										Désignation <sup>1)</sup>	Produit
1955/56	1956/57	1957/58	1958/59	1959/60	1960/61	1961/62	1962/63	1963/64	1964/65		

5. (suite) : Commerce intra-CEE en % des importations totales

d. (suite) : Viande (poids en carcasse sans graisses) <sup>2)</sup>

	1955/56	1956/57	1957/58	1958/59	1959/60	1960/61	1961/62	1962/63	1963/64	1964/65	1965/66		
.	0,6	0,1	0,6	0,5	0,7	0,2	0,7	1,2	2,8			Intra-CEE	Abats comestibles
1,4	0,6	0,5	0,6	0,5	0,1	0,3	0,3	1,3	6,1			Extra-CEE	
1,4	1,2	0,6	1,2	1,0	0,8	0,5	1,0	2,5	8,9			Import total	
.	50	17	50	50	88	40	70	48	31			% Intra-CEE	
.	8,1	12,3	8,7	12,9	10,2	12,8	15,1	25,2	39,5			Intra-CEE	Total viande
32,9	32,7	31,7	24,4	23,7	30,2	42,8	43,5	72,8	79,4			Extra-CEE	
32,9	40,8	44,0	33,1	36,6	40,4	55,6	58,6	98,0	118,9			Import total	
.	20	28	26	35	25	23	26	26	33			% Intra-CEE	

e. Poissons

				17,0	18,0	20,8	18,5	24,2	27,3			Intra-CEE	Poissons frais
				4,8	9,6	8,5	8,6	9,2	12,9			Extra-CEE	(pêche nominale)
				21,8	27,6	29,3	27,1	33,4	40,2			Import total	
				78	65	71	68	72	68			% Intra-CEE	
				22,1	15,2	17,5	12,8	12,0	12,1			Intra-CEE	Poissons transformés
				7,6	18,2	15,1	18,5	19,6	22,9			Extra-CEE	(poids du produit)
				29,7	33,4	32,6	31,3	31,6	35,0			Import total	
				74	46	54	41	38	35			% Intra-CEE	
				48,9	45,2	57,0	39,5	42,7	45,6			Intra-CEE	Total poissons
				20,1	32,7	27,9	31,9	34,4	43,2			Extra-CEE	(pêche nominale)
				69,0	77,9	84,9	71,4	77,1	88,8			Import total	
				71	58	67	55	55	51			% Intra-CEE	
				25,2	25,7	25,4	23,1	27,6	27,7			Intra-CEE	Mollusques et crustacés
				0,6	0,5	0,6	0,6	0,6	0,8			Extra-CEE	frais (pêche nominale)
				25,8	26,2	26,0	23,7	28,2	28,5			Import total	
				98	98	98	97	98	97			% Intra-CEE	
				1,6	2,0	1,8	2,2	2,6	2,4			Intra-CEE	Mollusques et crustacés
				0,9	0,8	0,7	0,9	1,0	0,9			Extra-CEE	frais (poids du produit)
				2,5	2,8	2,5	3,1	3,6	3,3			Import total	
				64	71	72	71	72	73			% Intra-CEE	
				28,1	29,3	28,6	27,0	32,2	32,0			Intra-CEE	Total mollusques
				2,1	1,8	1,7	2,2	2,4	2,3			Extra-CEE	et crustacés frais
				30,2	31,1	30,3	29,2	34,6	34,3			Import total	(pêche nominale)
				93	94	94	92	93	93			% Intra-CEE	

Les trois premières lignes sont exprimées en 1 000 t, la quatrième représente le commerce intra-communautaire en % des importations totales.

Importations de viande et d'animaux vivants (positions 01, 02 et 16 de la Nomenclature douanière de Bruxelles), à partir de 1960/61 y compris la graisse des animaux importés vivants. Ces chiffres sont repris des publications « Statistique Agricole », N° 1/1963 - partie IV, N° 5/1964 - partie IV et N° 7/1964 - partie III. Des différences avec les chiffres du commerce extérieur des bilans d'approvisionnement ne sont pas exclues. Elles sont expliquées dans les fascicules mentionnés ci-dessus.

**Allgemeine Versorgungsberechnungen für landwirtschaftliche Erzeugnisse**

**D : Ausführliche Ergebnisse**

Erzeugnis	Bezeichnung	EWG/CEE										
		1955/56	1956/57	1957/58	1958/59	1959/60	1960/61	1961/62	1962/63	1963/64	1964/65	1965/66

**6. Nahrungsverbrauch in kg je Kopf**

**a. Getreide**

Weizen	Mehlwert	92,9	90,6	90,9	89,4	88,6	88,0	87,3	85,7	84,2	83,0	83,1
Roggen	Mehlwert	10,5	10,2	9,7	9,2	8,6	8,1	7,5	7,0	6,7	6,6	6,4
Gerste	Produktgewicht	0,4	0,4	0,4	0,4	0,4	0,4	0,4	0,4	0,4	0,4	0,5
Hafer	Produktgewicht	0,5	0,5	0,5	0,5	0,5	0,5	0,5	0,5	0,5	0,5	0,5
Mais	Produktgewicht	2,5	2,4	2,4	2,3	2,4	2,4	2,4	2,3	1,8	1,8	1,9
Übriges Getreide	Produktgewicht	0,1	0,1	0,1	0,1	0,1	0,1	0,1	0,1	0,1	0,1	0,0
<b>Getreide insg.</b>	<b>Produktgew.</b>	<b>106,9</b>	<b>104,1</b>	<b>103,8</b>	<b>101,8</b>	<b>100,5</b>	<b>99,5</b>	<b>98,2</b>	<b>96,1</b>	<b>93,8</b>	<b>92,3</b>	<b>92,4</b>
Reis	Polierter Reis	2,8	2,7	2,8	2,7	3,1	2,7	2,8	2,8	2,6	2,7	2,8

**b. Andere Erzeugnisse auf pflanzlicher Grundlage**

Hülsenfrüchte	Produktgewicht	3,2	3,1	3,1	3,2	3,2	3,6	3,2	3,5	3,5	3,3	3,2
Kartoffeln	Frischgewicht	103,8	108,6	105,8	102,2	100,3	100,1	98,8	95,3	97,5	91,0	85,7
Kartoffelstärke	Produktgewicht	0,3	0,3	0,3	0,4	0,3	0,3	0,3	0,3	0,3	0,3	0,3
Zucker	Weißzucker	26,0	25,7	27,1	27,2	27,1	29,1	28,7	29,5	31,0	30,4	30,5
Glukose <sup>1)</sup>		1,1	1,1	1,1	1,2	1,2	1,3	1,3	1,4	1,3	1,5	1,6
Honig	Weißzuckergeh.	0,4	0,3	0,4	0,3	0,4	0,4	0,4	0,4	0,4	0,4	0,4
Gemüse	Frischgewicht	83,8	82,4	85,4	95,3	91,2	101,5	100,5	97,6	105,3	105,5	105,6
Frischobst	Frischgewicht	42,2	46,8	33,8	56,8	47,8	63,1	56,6	61,4	66,9	64,5	66,0
Zitrusfrüchte	Frischgewicht	12,6	10,2	13,9	14,0	14,6	15,1	16,4	15,6	17,7	19,4	19,5
Trockenobst <sup>2)</sup>	Trockengewicht	1,6	1,6	1,6	1,4	1,5	1,3	1,4	1,4	1,3	1,2	1,3
Schalenobst und Edelk.	Frischgewicht	3,5	2,8	3,2	2,9	3,4	2,8	3,2	2,5	3,0	3,1	2,8
Wein (I)		72	72	68	69	70	71	69	69	68	70	70

**c. Milch, Käse, Butter**

Trinkvollmilch	Produktgewicht	85,6	84,5	84,6	84,8	86,3	86,7	86,4	85,2	83,9	82,3	
Trinkmagermilch	Produktgewicht	12,2	12,3	12,3	12,0	12,9	11,3	11,3	11,5	11,5	11,2	
Sahne <sup>3)</sup>	Produktgewicht	0,7	0,9	0,9	0,9	1,0	1,1	1,1	1,1	1,1	1,1	
Kondensmilch <sup>4)</sup>	Produktgewicht	2,3	2,5	2,8	2,9	3,4	3,3	3,7	3,9	4,0	4,1	
Trockenvollmilch	Produktgewicht	<sup>5)</sup>	<sup>5)</sup>	<sup>5)</sup>	<sup>5)</sup>	<sup>5)</sup>	<sup>5)</sup>	<sup>5)</sup>	<sup>5)</sup>	<sup>5)</sup>	<sup>5)</sup>	
Trockenmagermilch	Produktgewicht	<sup>5)6)</sup>	<sup>5)6)</sup>	<sup>5)6)</sup>	<sup>5)6)</sup>	<sup>5)6)</sup>	<sup>5)6)</sup>	<sup>5)6)</sup>	<sup>5)6)</sup>	<sup>5)6)</sup>	<sup>5)6)</sup>	
Käse	Produktgewicht	6,5	6,7	7,2	7,4	7,6	7,9	8,2	8,1	8,4	9,0	
Butter	Reinfettgewicht	4,5	4,6	4,6	4,8	4,6	5,1	5,1	5,3	5,4	5,3	

<sup>1)</sup> EWG : ohne Frankreich bis einschl. 1961/62 und ohne Belgien-Luxemburg. Die Zahlen Belgien-Luxemburgs unterliegen der Geheimhaltung. Für Frankreich stehen Angabe über die Aufteilung der gesamten Inlandsverwendung nicht zur Verfügung.

<sup>2)</sup> EWG : bis einschl. 1956/57 ohne Frankreich.

<sup>3)</sup> EWG : für Italien ist die „Sahne“ in der „Trinkvollmilch“ einbezogen.

<sup>4)</sup> Vollmilch und Magermilch.

<sup>5)</sup> Da die Unterteilung in Vollmilch- und Magermilchpulver nicht für alle Länder durchzuführen war, wurde von der Berechnung des je Kopf-Verbrauchs abgesehen.

<sup>6)</sup> Da nicht für alle Länder genau angegeben werden kann, welche Milchpulvermengen verfüttert worden sind, wurde von der Berechnung des je Kopf-Verbrauchs abgesehen.



**Statistiques générales d'approvisionnement en produits agricoles**

**D : Résultats détaillés**

Deutschland (BR)										Désignation	Produit
1955/56	1956/57	1957/58	1958/59	1959/60	1960/61	1961/62	1962/63	1963/64	1964/65		

**6. Consommation humaine en kg par tête**

**a. Céréales**

62,7	61,1	60,1	58,1	56,6	55,5	54,5	52,5	51,7	50,8	50,3	Poids farine	Blé
28,2	27,4	26,0	24,4	22,8	21,8	20,3	19,8	19,2	18,6	18,1	Poids farine	Seigle
0,3	0,3	0,2	0,2	0,2	0,2	0,2	0,3	0,2	0,2	0,2	Poids produit	Orge
1,1	1,1	1,2	1,2	1,2	1,3	1,2	1,2	1,3	1,2	1,2	Poids produit	Avoine
0,8	1,0	1,0	0,9	1,0	1,0	1,1	1,1	1,2	1,3	1,5	Poids produit	Maïs
0,0	0,0	0,0	0,0	0,0	—	—	—	—	—	—	Poids produit	Autres céréales
<b>93,1</b>	<b>90,9</b>	<b>88,5</b>	<b>84,8</b>	<b>81,8</b>	<b>79,8</b>	<b>77,3</b>	<b>74,9</b>	<b>73,6</b>	<b>72,1</b>	<b>71,3</b>	<b>Poids produit</b>	<b>Céréales totales</b>
1,6	1,4	1,3	1,5	2,1	1,5	2,0	1,9	1,6	1,8	2,0	Riz usiné	Riz

**b. Autres produits d'origine végétale**

1,7	1,7	1,5	1,2	1,4	1,5	1,6	1,6	1,4	1,4	1,3	Poids produit	Légumes secs
157,3	151,8	150,0	142,1	133,0	132,5	130,1	126,5	123,4	117,6	108,4	Poids frais	Pommes de terre
0,2	0,3	0,2	0,3	0,3	0,3	0,3	0,2	0,3	0,2	0,2	Poids produit	Féc. de pommes d. terre
28,2	29,3	29,1	30,2	28,6	30,3	30,0	30,7	32,0	30,0	32,2	Sucre blanc	Sucre
1,2	1,3	1,3	1,4	1,4	1,5	1,5	1,6	1,7	2,0	2,3		Glucose <sup>1)</sup>
0,6	0,5	0,8	0,7	0,8	0,7	0,8	0,8	0,7	0,8	0,8	Teneur sucre bl.	Miel
49,9	47,4	50,9	49,1	45,8	52,6	53,0	51,5	57,1	55,1	56,1	Poids frais	Légumes
50,7	65,1	39,2	87,0	61,2	94,2	74,7	79,6	87,5	76,7	76,8	Poids frais	Fruits frais
11,8	9,8	14,5	13,6	16,6	16,9	18,1	17,4	18,3	20,5	19,7	Poids frais	Agrumes
1,9	1,8	1,9	1,6	1,6	1,5	1,5	1,6	1,5	1,4	1,4	Poids prod. séch.	Fruits séchés <sup>2)</sup>
1,4	1,3	1,5	1,6	1,5	1,8	1,8	1,7	1,9	2,0	2,0	Poids frais	Fruits à coque et châ.
9,1	7,8	7,6	10,2	10,9	13,3	12,7	12,9	12,2	14,7	15,4		Vin (l)

**c. Lait, fromage, beurre**

106,4	101,1	97,5	93,3	92,2	87,4	86,0	83,4	80,8	77,5	Poids produit	Lait de consomm. ent.
18,2	17,7	18,8	18,8	19,2	18,5	19,2	19,3	19,3	18,4	Poids produit	Lait de consomm. écr.
1,5	1,6	1,7	1,9	2,0	2,2	2,2	2,4	2,5	2,5	Poids produit	Crème <sup>3)</sup>
4,9	5,0	5,9	6,1	7,2	6,8	7,6	7,9	8,1	8,1	Poids produit	Lait concentré <sup>4)</sup>
0,5	0,6	0,7	0,7	0,8	0,8	0,9	0,8	0,8	1,0	Poids produit	Lait entier en poudre
0,3	0,2	0,3	0,5	0,4	0,4	0,3	0,4	0,4	0,4	Poids produit	Lait écrémé en poudre
6,1	6,4	6,7	6,7	6,7	7,1	7,3	7,5	7,9	8,0	Poids produit	Fromage
5,7	5,9	6,1	6,4	6,4	7,0	7,2	7,4	7,3	7,0	Matière grasse	Beurre

<sup>1)</sup> CEE : sans la France jusqu'en 1961/62 et Belgique-Luxembourg; pour Belgique-Luxembourg, à cause du caractère secret des données, pour la France, la répartition de l'utilisation indigène totale n'est pas disponible.

<sup>2)</sup> CEE : sans la France jusqu'en 1956/57.

<sup>3)</sup> CEE : pour l'Italie la « crème » est comprise dans le « lait entier ».

<sup>4)</sup> Lait entier et lait écrémé.

La subdivision en poudre de lait entier et en poudre de lait écrémé n'étant pas possible à réaliser pour tous les pays, la consommation par habitant n'a pas été calculée.

Tous les pays ne pouvant pas indiquer avec précision les quantités de lait en poudre consacrées à l'alimentation du bétail, la consommation par habitant n'a pas été calculée.

# Allgemeine Versorgungsberechnungen für landwirtschaftliche Erzeugnisse

## D : Ausführliche Ergebnisse

Erzeugnis	Bezeichnung	France									
		1955/56	1956/57	1957/58	1958/59	1959/60	1960/61	1961/62	1962/63	1963/64	1964/65

noch : 6. Nahrungsverbrauch in kg je Kopf

### a. Getreide

Weizen	Mehlwert	101,5	96,6	99,4	97,9	98,2	96,4	94,9	93,8	89,9	87,3	86,7
Roggen	Mehlwert	1,3	1,2	1,1	1,3	0,6	0,6	0,5	0,5	0,5	0,5	0,5
Gerste	Produktgewicht	0,1	0,1	0,1	0,1	0,1	0,1	0,1	0,1	0,1	0,1	0,2
Hafer	Produktgewicht	0,1	0,1	0,1	0,1	0,1	0,1	0,1	0,1	0,1	0,2	0,2
Mais	Produktgewicht	0,3	0,3	0,3	0,3	0,3	0,3	0,3	0,4	0,5	0,5	0,4
Übriges Getreide	Produktgewicht	0,3	0,3	0,3	0,3	0,3	0,2	0,2	0,2	0,2	0,2	0,1
<b>Getreide insg.</b>	<b>Produktgew.</b>	<b>103,6</b>	<b>98,6</b>	<b>101,3</b>	<b>100,0</b>	<b>99,6</b>	<b>97,7</b>	<b>96,2</b>	<b>95,1</b>	<b>91,2</b>	<b>88,7</b>	<b>88,1</b>
Reis	Polierter Reis	1,6	1,5	1,7	1,6	1,8	1,7	1,7	1,9	1,5	1,9	2,0

### b. Andere Erzeugnisse auf pflanzlicher Grundlage

Hülsenfrüchte	Produktgewicht	.	2,9	2,9	3,7	3,7	4,9	3,5	4,1	3,8	3,1	2,9
Kartoffeln	Frischgewicht	.	126,9	124,1	121,4	118,8	116,1	113,1	110,2	107,5	104,6	98,8
Kartoffelstärke	Produktgewicht	.	0,2	0,1	0,3	0,1	0,2	0,3	0,3	0,2	0,3	0,4
Zucker	Weißzucker	29,3	25,5	29,6	27,9	29,1	30,8	29,0	30,7	31,0	32,1	31,1
Glukose		S	S	S	S	S	S	S	1,4	1,4	1,3	1,3
Honig <sup>1)</sup>	Weißzuckergeh.	0,4	0,4	0,4	0,2	0,4	0,2	0,2	0,3	0,3	0,2	0,2
Gemüse	Frischgewicht	123,5	130,5	116,8	128,8	120,4	146,1	139,4	136,8	136,8	132,1	134,2
Frischobst	Frischgewicht	28,9	27,8	22,3	31,5	29,8	35,9	40,1	43,7	47,7	48,0	51,3
Zitrusfrüchte	Frischgewicht	15,3	11,9	14,3	14,0	14,6	14,7	14,5	15,8	14,9	18,2	17,2
Trockenobst	Trockengewicht	.	.	1,4	1,1	1,2	0,8	0,7	0,6	0,8	0,6	0,8
Schalenobst und Edelk.	Frischgewicht	3,8	3,0	2,4	3,2	3,3	3,1	2,4	2,8	3,0	2,8	2,6
Wein (l)		138	139	124	123	129	129	123	121	125	119	119

### c. Milch, Käse, Butter

Trinkvollmilch	Produktgewicht	81,7	83,8	86,6	89,7	94,2	98,1	97,5	96,8	97,5	95,3
Trinkmagermilch	Produktgewicht	6,2	6,6	6,8	6,9	8,1	6,9	6,8	7,7	7,7	7,6
Sahne	Produktgewicht	0,5	0,9	0,9	0,8	0,8	0,9	0,9	0,8	0,7	0,7
Kondensmilch <sup>2)</sup>	Produktgewicht	1,4	1,4	1,4	1,5	1,6	1,2	1,5	1,7	1,6	1,9
Trockenvollmilch	Produktgewicht	0,3	0,3	0,3	0,3	0,2	0,4	0,4	0,5	0,4	0,7
Trockenmagermilch	Produktgewicht	0,1	0,3	0,3	0,3	0,3	0,5	0,4	1,0	0,5	0,7
Käse	Produktgewicht	7,2	7,8	8,9	8,9	9,3	9,7	10,3	10,3	10,8	11,7
Butter	Reinfettgewicht	6,1	6,1	5,8	6,0	5,7	6,5	6,4	6,4	6,9	7,2

<sup>1)</sup> Frankreich : nach Kalenderjahren : 1955/56 = 1956; 1956/57 = 1957, usw.

<sup>2)</sup> Die „Sahne“ ist in der „Trinkvollmilch“ einbegriffen.

<sup>3)</sup> Vollmilch und Magermilch.

<sup>4)</sup> Die Unterteilung in Vollmilch- und Magermilchpulver war nicht durchzuführen; da es sich jedoch vorwiegend um Magermilchpulver handelt, wurden die entsprechenden Zahlen, soweit vorhanden, in diese Rubrik eingesetzt.

**Statistiques générales d'approvisionnement en produits agricoles**

D : Résultats détaillés

Italia											Désignation	Produit
1955/56	1956/57	1957/58	1958/59	1959/60	1960/61	1961/62	1962/63	1963/64	1964/65	1965/66		

6. (suite) : Consommation humaine en kg par tête

**a. Céréales**

120,9	121,0	120,5	120,0	120,0	120,1	120,9	121,0	120,7	120,5	121,9	Poids farine	Blé
2,3	2,3	2,0	1,9	1,8	1,8	1,5	0,7	0,5	0,5	0,5	Poids farine	Seigle
0,7	0,8	0,8	0,8	0,9	1,1	1,1	1,0	1,0	1,0	1,0	Poids produit	Orge
—	—	—	—	—	—	—	—	—	—	—	Poids produit	Avoine
6,7	6,2	6,2	6,2	6,2	6,2	6,2	6,0	4,0	3,8	3,8	Poids produit	Maïs
—	—	—	—	—	—	—	—	—	—	—	Poids produit	Autres céréales
<b>130,6</b>	<b>130,2</b>	<b>129,4</b>	<b>128,9</b>	<b>128,8</b>	<b>129,2</b>	<b>129,8</b>	<b>128,7</b>	<b>126,2</b>	<b>125,8</b>	<b>127,2</b>	<b>Poids produit</b>	<b>Céréales totales</b>
5,6	5,5	5,7	5,5	5,8	5,3	4,9	5,1	5,0	5,1	4,9	Riz usiné	Riz

**b. Autres produits d'origine végétale**

5,3	5,2	5,5	5,3	5,3	5,3	5,3	5,7	5,9	6,0	5,9	Poids produit	Légumes secs
41,1	41,7	37,0	40,7	44,3	44,9	45,6	40,8	49,5	44,5	40,5	Poids frais	Pommes de terre
0,4	0,4	0,4	0,5	0,4	0,5	0,5	0,4	0,3	0,3	0,4	Poids produit	Féc. de pommes d. terre
16,3	17,0	19,0	19,0	18,8	22,5	22,7	23,4	25,2	25,0	24,3	Sucre blanc	Sucre
0,3	0,3	0,4	0,4	0,4	0,4	0,5	0,5	0,6	0,6	0,6		Glucose
0,1	0,2	0,1	0,1	0,1	0,1	0,1	0,1	0,1	0,1	0,1	Teneur sucre bl.	Miel <sup>1)</sup>
89,6	83,3	100,9	125,7	125,0	128,0	129,5	124,0	141,5	149,1	151,2	Poids frais	Légumes
46,2	45,8	43,5	53,3	54,7	61,8	59,8	68,0	73,4	74,4	78,4	Poids frais	Fruits frais
10,7	7,9	11,0	12,8	11,4	12,7	15,0	12,3	18,6	19,7	20,8	Poids frais	Agrumes
1,1	1,3	1,3	1,3	1,2	1,0	1,2	1,1	1,1	0,9	1,0	Poids séché	Fruits séchés
6,5	5,2	6,9	5,0	6,7	4,3	6,6	3,8	5,3	5,7	4,8	Poids frais	Fruits à coque et châ.
108	108	108	110	110	110	110	112	105	112	112		Vin (l)

**c. Lait, fromage, beurre**

55,7	56,2	58,1	59,6	61,5	63,6	64,7	63,4	62,4	63,7	Poids produit	Lait de consomm. ent.
—	—	—	—	—	—	—	—	—	—	Poids produit	Lait de consomm. écr.
<sup>2)</sup>	<sup>2)</sup>	<sup>2)</sup>	<sup>2)</sup>	<sup>2)</sup>	<sup>2)</sup>	<sup>2)</sup>	<sup>2)</sup>	<sup>2)</sup>	<sup>2)</sup>	Poids produit	Crème
0,2	0,2	0,2	0,2	0,2	0,3	0,5	0,5	0,3	0,3	Poids produit	Lait concentré <sup>3)</sup>
<sup>4)</sup>	<sup>4)</sup>	<sup>4)</sup>	<sup>4)</sup>	<sup>4)</sup>	<sup>4)</sup>	<sup>4)</sup>	<sup>4)</sup>	<sup>4)</sup>	<sup>4)</sup>	Poids produit	Lait entier en poudre
0,2 <sup>4)</sup>	0,2 <sup>4)</sup>	0,2 <sup>4)</sup>	0,2 <sup>4)</sup>	0,2 <sup>4)</sup>	0,2 <sup>4)</sup>	0,2 <sup>4)</sup>	0,2 <sup>4)</sup>	1,0 <sup>4)</sup>	0,6 <sup>4)</sup>	Poids produit	Lait écrémé en poudre
6,5	6,4	6,5	7,2	7,7	7,6	7,7	7,1	7,2	8,4	Poids produit	Fromage
1,2	1,3	1,4	1,3	1,3	1,5	1,4	1,5	1,5	1,4	Matière grasse	Beurre

France : par années civiles : 1955/56 = 1956; 1956/57 = 1957, etc.

La « crème » est comprise dans le « lait entier ».

Lait entier et écrémé.

I n'a pas été possible de respecter les subdivisions en poudre de lait entier et poudre de lait écrémé; étant donné qu'il s'agit surtout de poudre de lait écrémé, les chiffres pour autant qu'ils soient disponibles, figurent sous cette rubrique.

**Allgemeine Versorgungsberechnungen für landwirtschaftliche Erzeugnisse**  
D : Ausführliche Ergebnisse

Erzeugnis	Bezeichnung	Niederland									
		1955/56	1956/57	1957/58	1958/59	1959/60	1960/61	1961/62	1962/63	1963/64	1964/65

noch : 6. Nahrungsverbrauch in kg je Kopf

**a. Getreide**

Weizen	Mehlwert	76,6	74,7	74,9	73,4	71,6	70,8	72,2	67,0	67,0	64,6	63,3
Roggen	Mehlwert	6,7	6,3	6,5	6,5	6,3	4,2	4,2	4,1	3,2	3,4	4,0
Gerste	Produktgewicht	0,6	0,6	0,5	0,5	0,4	0,3	0,2	0,3	0,2	0,2	0,2
Hafer	Produktgewicht	1,0	0,9	0,7	0,7	0,6	0,6	0,6	0,7	0,5	0,4	0,4
Mais	Produktgewicht	2,0	1,9	1,8	1,8	1,8	2,3	2,8	1,8	2,0	1,6	1,7
Übriges Getreide	Produktgewicht	0,2	0,2	0,2	0,2	0,2	0,2	0,2	0,2	0,1	0,2	0,2
<b>Getreide insg.</b>	<b>Produktgew.</b>	<b>87,1</b>	<b>84,6</b>	<b>84,6</b>	<b>83,1</b>	<b>80,9</b>	<b>78,4</b>	<b>80,3</b>	<b>73,9</b>	<b>73,2</b>	<b>70,4</b>	<b>69,8</b>
Reis	Polierter Reis	2,4	2,6	2,2	2,3	2,5	2,4	2,5	2,4	2,3	2,3	2,7

**b. Andere Erzeugnisse auf pflanzlicher Grundlage**

Hülsenfrüchte	Produktgewicht	2,7	2,6	2,2	2,0	1,9	1,9	1,9	1,9	1,9	2,1	2,1
Kartoffeln	Frischgewicht	90,0	90,0	86,5	90,5	93,8	100,4	95,1	98,0	97,6	92,2	89,6
Kartoffelstärke	Produktgewicht	0,2	0,2	0,2	0,2	0,2	0,2	0,2	0,2	0,2	0,2	0,2
Zucker	Weißzucker	39,6	41,4	39,7	40,8	41,6	41,9	42,7	44,2	45,3	43,9	46,4
Glukose		3,4	3,4	3,6	3,8	4,2	3,9	3,8	3,5	3,7	4,1	4,4
Honig	Weißzuckergeh.	0,1	0,2	0,1	0,2	0,3	0,2	0,2	0,5	0,4	0,5	0,5
Gemüse	Frischgewicht	64,5	67,4	67,4	67,6	63,6	69,1	71,2	69,5	73,7	71,5	63,3
Frischobst	Frischgewicht	30,1	38,8	18,1	48,7	33,7	42,2	33,6	38,1	39,5	49,0	40,5
Zitrusfrüchte	Frischgewicht	13,9	15,0	18,3	17,8	20,1	21,1	23,3	22,8	24,3	22,1	26,3
Trockenobst	Trockengewicht	2,8	2,7	3,2	2,9	3,5	3,6	4,2	4,1	3,9	4,1	4,7
Schalenobst und Edelk.	Frischgewicht	0,7	0,6	0,7	0,6	0,7	0,9	0,9	0,7	0,8	0,9	0,9
Wein (l)		1,3	1,5	1,5	1,5	1,7	2,2	2,3	2,6	2,6	2,9	3,3

**c. Milch, Käse, Butter**

Trinkvollmilch	Produktgewicht	129,7	124,1	121,7	123,3	121,0	120,6	122,5	122,6	120,7	116,9
Trinkmagermilch	Produktgewicht	64,9	67,3	61,4	57,3	61,0	45,6	41,3	40,4	39,1	38,9
Sahne	Produktgewicht	1,0	1,2	1,3	1,2	1,3	1,5	1,5	1,6	1,6	1,7
Kondensmilch <sup>1)</sup>	Produktgewicht	3,5	4,0	5,4	5,8	6,6	7,4	8,4	8,8	10,0	10,2
Trockenvollmilch	Produktgewicht	0,6	0,7	0,7	0,8	0,8	0,9	1,0	1,2	1,2	1,3
Trockenmagermilch	Produktgewicht	<sup>2)</sup>	<sup>2)</sup>	<sup>2)</sup>	<sup>2)</sup>	<sup>2)</sup>	<sup>2)</sup>	<sup>2)</sup>	<sup>2)</sup>	<sup>2)</sup>	<sup>2)</sup>
Käse	Produktgewicht	6,2	6,5	6,9	7,6	6,8	7,8	7,6	8,1	8,0	7,8
Butter	Reinfettgewicht	2,4	2,9	3,5	4,4	2,8	4,6	4,4	4,8	4,5	3,7

<sup>1)</sup> Vollmilch und Magermilch.

<sup>2)</sup> Die Unterteilung in Vollmilch- und Magermilchpulver war nicht durchzuführen; da es sich jedoch vorwiegend um Magermilchpulver handelt, wurden die entsprechend Zahlen, soweit vorhanden, in diese Rubrik eingesetzt.

<sup>3)</sup> Da nicht genau angegeben werden kann, welche Milchpulvermengen verfüttert worden sind, wurde von der Berechnung des je Kopf-Verbrauches abgesehen.

## Statistiques générales d'approvisionnement en produits agricoles

D : Résultats détaillés

UEBL/BLEU											Désignation	Produit
1955/56	1956/57	1957/58	1958/59	1959/60	1960/61	1961/62	1962/63	1963/64	1964/65	1965/66		

### 6. (suite) : Consommation humaine en kg par tête

#### a. Céréales

93,8	87,7	87,7	85,5	85,1	91,9	87,5	82,2	81,0	82,3	83,4	Poids farine	Blé
2,7	2,3	2,3	1,9	1,9	0,6	0,7	0,7	0,6	0,5	0,5	Poids farine	Seigle
0,0	0,0	0,0	0,0	0,0	0,0	0,0	0,1	0,1	0,1	0,1	Poids produit	Orge
1,2	0,6	0,6	0,4	0,4	0,3	0,3	0,3	0,1	0,1	0,1	Poids produit	Avoine
1,7	1,4	1,4	1,3	1,3	0,4	0,4	0,4	0,8	1,0	1,2	Poids produit	Maïs
—	—	—	—	—	—	—	—	—	—	—	Poids produit	Autres céréales
<b>99,4</b>	<b>92,0</b>	<b>92,0</b>	<b>89,1</b>	<b>88,6</b>	<b>93,2</b>	<b>88,9</b>	<b>83,8</b>	<b>82,7</b>	<b>84,2</b>	<b>85,3</b>	<b>Poids produit</b>	<b>Céréales totales</b>
1,7	1,7	1,5	1,9	2,1	1,5	0,9	1,0	1,5	0,7	1,1	Riz usiné	Riz

#### b. Autres produits d'origine végétale

1,7	2,2	1,9	1,7	1,8	3,2	2,7	3,0	3,2	3,3	2,3	Poids produit	Légumes secs
148,9	147,9	147,2	116,2	120,5	121,2	127,1	119,3	145,6	108,0	116,3	Poids frais	Pommes de terre
.	1,3	1,0	2,1	1,2	1,0	0,8	0,1	0,7	0,7	0,6	Poids produit	Féc. de pommes d. terre
31,4	32,3	31,5	32,2	34,3	32,6	33,1	29,6	37,4	34,8	30,7	Sucre blanc	Sucre
S	S	S	S	S	S	S	S	S	S	S		Glucose
0,2	0,2	0,2	0,2	0,2	0,2	0,2	0,2	0,3	0,2	0,2	Teneur sucre bl.	Miel
74,7	59,4	69,6	69,4	72,0	75,8	77,6	74,7	83,9	89,4	74,4	Poids frais	Légumes
51,9	49,8	27,0	37,0	37,2	42,5	41,3	35,0	38,5	40,5	41,6	Poids frais	Fruits frais
12,2	11,4	19,8	18,7	13,1	12,9	14,3	12,4	14,7	13,7	14,7	Poids frais	Agrumes
1,1	1,0	1,1	0,9	1,1	1,1	1,0	2,0	0,8	0,9	1,0	Poids prod. séch.	Fruits séchés
0,7	0,6	0,7	0,6	0,7	0,8	0,8	0,8	0,9	0,9	0,9	Poids frais	Fruits à coque et châ.
7,1	7,6	6,6	7,6	8,1	8,4	8,4	8,3	8,6	9,9	7,4		Vin (l)

#### c. Lait, fromage, beurre

93,7	94,7	96,0	97,7	101,6	107,8	105,4	105,8	102,2	101,3	Poids produit	Lait de consomm. ent.
9,9	9,7	8,0	6,9	7,7	7,7	8,3	8,5	10,4	10,1	Poids produit	Lait de consomm. écr.
0,5	0,5	0,5	0,5	0,5	0,6	0,7	0,8	0,8	0,7	Poids produit	Crème
2,5	2,9	2,7	2,6	2,8	2,7	2,5	3,4	3,0	3,1	Poids produit	Lait concentré <sup>1)</sup>
1,8 <sup>2)</sup>	2,4 <sup>2)</sup>	2,8 <sup>2)</sup>	3,3 <sup>2)</sup>	4,1 <sup>2)</sup>	4,3 <sup>2)</sup>	4,7 <sup>2)</sup>	5,1 <sup>2)</sup>	6,8 <sup>2)</sup>	5,9 <sup>2)</sup>	Poids produit	Lait entier en poudre
5,4	5,6	5,8	5,5	5,5	5,9	6,0	5,8	6,2	6,1	Poids produit	Lait écrémé en poudre
9,1	8,9	8,4	8,0	7,9	7,4	7,5	7,6	8,1	7,2	Poids produit	Fromage
										Matière grasse	Beurre

<sup>1)</sup> Lait entier et lait écrémé.

<sup>2)</sup> Il n'a pas été possible de respecter les subdivisions en poudre de lait entier et poudre de lait écrémé; étant donné qu'il s'agit surtout de poudre de lait écrémé, les chiffres pour autant qu'ils soient disponibles, figurent sous cette rubrique.

Étant donné qu'il n'était pas possible d'indiquer avec précision les quantités de lait en poudre consacrées à l'alimentation du bétail, la consommation par habitant n'a pas été calculée.

## Allgemeine Versorgungsberechnungen für landwirtschaftliche Erzeugnisse

### D : Ausführliche Ergebnisse

Erzeugnis	Bezeichnung	EWG/CEE										
		1955/56	1956/57	1957/58	1958/59	1959/60	1960/61	1961/62	1962/63	1963/64	1964/65	1965/66

noch : 6. Nahrungsverbrauch in kg je Kopf

#### d. Fleisch (Schlachtgewicht ohne Fette)

Rindfleisch	Produktgewicht	14,8	15,4	15,7	15,7	16,4	17,0	17,8	18,9	19,6	17,8
Kalbfleisch	Produktgewicht	3,4	3,3	3,2	3,2	3,3	4,4	3,6	3,9	3,5	3,7
zusammen	Produktgewicht	18,2	18,7	18,9	18,9	19,7	21,4	21,4	22,8	23,1	21,5
Schweinefleisch	Produktgewicht	17,3	18,0	18,7	18,7	19,2	23,9	20,2	20,6	20,7	22,2
Schaf- u. Ziegenfleisch <sup>1)</sup>	Produktgewicht	1,1	1,1	1,1	1,1	1,1	1,2	1,1	1,1	1,1	1,1
Pferdefleisch	Produktgewicht	1,1	1,1	1,0	1,1	1,2	1,3	1,2	1,1	1,2	1,2
Geflügelfleisch	Produktgewicht	3,2	3,5	3,8	4,3	4,9	5,4	6,1	6,2	7,1	7,6
Sonstige Fleischarten <sup>2)</sup>	Produktgewicht	1,0	1,0	1,1	1,1	1,2	1,3	1,3	1,4	1,5	1,5
Genießb. Schlachtabf.	Produktgewicht	4,0	4,1	4,1	4,2	4,3	4,5	4,7	4,8	4,7	4,8
<b>Fleisch insgesamt</b>	<b>Produktgew.</b>	<b>45,9</b>	<b>47,6</b>	<b>48,7</b>	<b>49,4</b>	<b>51,7</b>	<b>58,9</b>	<b>56,0</b>	<b>58,0</b>	<b>59,4</b>	<b>59,9</b>

#### e. Fische

Fische											
Frisch	Fanggewicht					5,1	5,0	5,0	5,0	5,0	5,5
Be- und verarbeitet	Fanggewicht					5,7	5,8	5,9	6,3	6,0	6,0
<b>Fische insgesamt</b>	<b>Fanggewicht</b>					<b>10,8</b>	<b>10,8</b>	<b>10,9</b>	<b>11,3</b>	<b>11,0</b>	<b>11,5</b>
Weich- und Krebstiere											
Frisch	Fanggewicht					1,5	1,7	1,6	1,6	1,8	1,8
Be- und verarbeitet	Fanggewicht					0,2	0,2	0,3	0,3	0,3	0,4
<b>Weich- und Krebstiere insg.</b>	<b>Fanggewicht</b>					<b>1,7</b>	<b>1,9</b>	<b>1,9</b>	<b>1,9</b>	<b>2,1</b>	<b>2,2</b>

#### f. Fette und Öle<sup>3)</sup>

Pflanzl. Fette u. Öle	Rohölgewicht	10,7	11,6	11,6	11,6	12,2	12,5	12,5	12,8	13,4	13,4
Schlachtfette <sup>4)</sup>	Geschmolz. Fett	4,1	4,2	4,0	4,0	4,1	4,0	4,1	4,3	4,3	4,2
Maritime Fette u. Öle	Rohölgewicht	1,3	1,2	1,2	1,3	1,1	1,1	1,3	1,3	1,0	1,1
<b>Fette und Öle insgesamt</b>	<b>Rohölgew. bzw. geschm. Fett</b>	<b>16,1</b>	<b>17,0</b>	<b>16,8</b>	<b>16,9</b>	<b>17,4</b>	<b>17,6</b>	<b>17,9</b>	<b>18,4</b>	<b>18,7</b>	<b>18,7</b>

### 7. Bevölkerungszahlen, die bei der Berechnung des Nahrungsverbrauchs je Kopf verwendet wurden<sup>5)</sup>

Bevölkerung in 1 000	164 450	165 870	167 480	169 140	170 730	172 280	174 340	176 640	178 590	180 680	182 420
----------------------	---------	---------	---------	---------	---------	---------	---------	---------	---------	---------	---------

<sup>1)</sup> Deutschland (BR) : bis einschl. 1962/63 ohne Ziegenfleisch.

<sup>2)</sup> Deutschland (BR) : bis einschl. 1962/63 ist Ziegenfleisch mit einbegriffen.

<sup>3)</sup> Einschl. des Saldos des Außenhandels der hergestellten Nahrungsfette.

<sup>4)</sup> EWG : für die Niederlande einschl. dem mit dem Fleisch verbrauchten Rückenspeck.

<sup>5)</sup> Deutschland (BR) : einschl. Saarland ab 1959/60.

## Statistiques générales d'approvisionnement en produits agricoles

D : Résultats détaillés

Deutschland (BR)										Désignation	Produit
1955/56	1956/57	1957/58	1958/59	1959/60	1960/61	1961/62	1962/63	1963/64	1964/65		

### 6. (suite) : Consommation humaine en kg par tête

#### d. Viande (poids en carcasse sans graisses)

14,7	15,9	16,3	16,3	16,7	17,7	18,5	19,3	19,7	19,0	Poids produit	Viande de bœuf
1,8	1,8	1,8	1,7	1,8	1,8	1,9	2,1	1,9	1,8	Poids produit	Viande de veau
16,5	17,7	18,1	18,0	18,5	19,5	20,4	21,4	21,6	20,8	Poids produit	Viande bovine
27,0	27,5	29,3	29,3	29,4	30,2	31,4	31,9	31,2	33,7	Poids produit	Viande porcine
0,3	0,3	0,3	0,3	0,3	0,3	0,3	0,3	0,3	0,2	Poids produit	Viande mout. chèvre <sup>1)</sup>
0,5	0,4	0,3	0,4	0,4	0,4	0,3	0,3	0,2	0,2	Poids produit	Viande chevaline
1,7	2,0	2,5	3,1	3,9	4,4	5,6	5,4	5,6	6,0	Poids produit	Volaille
0,6	0,6	0,6	0,6	0,6	0,6	0,6	0,6	0,6	0,6	Poids produit	Autres viandes <sup>2)</sup>
3,8	3,9	4,2	4,2	4,4	4,4	4,5	4,6	4,5	4,5	Poids produit	Abats comestibles
<b>50,4</b>	<b>52,4</b>	<b>55,2</b>	<b>55,9</b>	<b>57,6</b>	<b>59,8</b>	<b>63,1</b>	<b>64,5</b>	<b>64,0</b>	<b>66,0</b>	<b>Poids produit</b>	<b>Total viande</b>

#### e. Poissons

4,7	4,4	4,4	3,9	2,9	3,4	Pêche nominale	Poissons
6,7	6,4	6,7	7,0	7,0	7,2	Pêche nominale	Frais
<b>11,4</b>	<b>10,8</b>	<b>11,1</b>	<b>10,9</b>	<b>9,9</b>	<b>10,6</b>	<b>Pêche nomin.</b>	Transformés et prép.
0,1	0,1	0,1	0,1	0,2	0,1	Pêche nominale	Total poissons
0,0	0,1	0,1	0,1	0,1	0,2	Pêche nominale	Mollusques et Crustac.
<b>0,1</b>	<b>0,2</b>	<b>0,2</b>	<b>0,2</b>	<b>0,3</b>	<b>0,3</b>	<b>Pêche nomin.</b>	Frais
							Transformés et prép.
							<b>Total mollusques et crustacés</b>

#### f. Graisses et huiles <sup>3)</sup>

12,0	12,5	12,3	11,7	12,3	12,0	11,7	11,7	12,5	12,7	Mat. grasse brute	Graisses et huiles vég.
6,2	5,9	6,0	5,9	5,9	5,7	6,0	6,2	6,0	6,0	Grasse fondue	Graisses d'abattage <sup>4)</sup>
2,7	2,5	2,2	2,3	1,8	1,6	1,7	1,6	1,0	1,1	Mat. grasse brute	Graisses et huiles mar.
<b>20,9</b>	<b>20,9</b>	<b>20,5</b>	<b>19,9</b>	<b>20,0</b>	<b>19,3</b>	<b>19,4</b>	<b>19,5</b>	<b>19,5</b>	<b>19,8</b>	<b>Mat. grasse br. resp. gr. fondue</b>	<b>Total graisses et huiles</b>

### 7. Chiffres de la population utilisés pour le calcul de la consommation humaine par tête <sup>5)</sup>

51 720 | 52 330 | 52 990 | 53 580 | 55 120 | 55 820 | 56 600 | 57 260 | 57 910 | 58 640 | 59 350 | Population en 1 000

<sup>1)</sup> Allemagne (RF) : jusqu'en 1962/63 sans la viande de chèvre.

<sup>2)</sup> Allemagne (RF) : jusqu'en 1962/63 y compris la viande de chèvre.

<sup>3)</sup> Compte tenu du solde du commerce extérieur des graisses alimentaires préparées.

<sup>4)</sup> CEE : pour les Pays-Bas y compris le lard de dos consommé avec la viande.

<sup>5)</sup> Allemagne (RF) : y compris la Sarre à partir de 1959/60.

## Allgemeine Versorgungsberechnungen für landwirtschaftliche Erzeugnisse

D : Ausführliche Ergebnisse

Erzeugnis	Bezeichnung	France									
		1955/56	1956/57	1957/58	1958/59	1959/60	1960/61	1961/62	1962/63	1963/64	1964/65

noch : 6. Nahrungsverbrauch in kg je Kopf

### d. Fleisch (Schlachtgewicht ohne Fette)

Rindfleisch	Produktgewicht	21,3	21,5	20,8	20,2	20,9	21,3	21,9	22,4	22,8	22,3
Kalbfleisch	Produktgewicht	8,0	7,7	7,4	7,2	7,8	8,4	8,3	8,4	8,1	7,8
zusammen	Produktgewicht	29,3	29,2	28,2	27,4	28,7	29,7	30,2	30,8	30,9	30,1
Schweinefleisch	Produktgewicht	18,0	19,1	19,0	19,3	20,2	21,1	21,2	22,0	24,0	24,1
Schaf- u. Ziegenfleisch	Produktgewicht	2,7	2,8	2,7	2,6	2,8	3,0	2,9	2,7	2,7	2,8
Pferdefleisch	Produktgewicht	2,0	2,0	1,9	2,2	2,2	2,2	2,1	2,1	2,2	2,2
Geflügelfleisch	Produktgewicht	7,0	7,2	7,5	7,8	8,4	8,8	9,0	8,8	10,9	10,8
Sonstige Fleischarten	Produktgewicht	1,8	2,0	2,2	2,3	2,6	2,8	3,1	3,3	3,6	3,5
Genießb. Schlachtabf.	Produktgewicht	6,9	7,0	6,9	6,9	7,2	7,7	8,2	8,3	7,9	8,5
<b>Fleisch insgesamt</b>	<b>Produktgew.</b>	<b>67,7</b>	<b>69,3</b>	<b>68,4</b>	<b>68,5</b>	<b>72,1</b>	<b>75,3</b>	<b>76,6</b>	<b>78,0</b>	<b>82,2</b>	<b>82,0</b>

### e. Fische

Fische											
Frisch	Fanggewicht	.	.	.	.	7,7	7,7	7,5	7,8	8,8	9,2
Be- und verarbeitet	Fanggewicht	.	.	.	.	5,0	5,4	5,9	6,0	5,8	5,4
<b>Fische insgesamt</b>	<b>Fanggewicht</b>	.	.	.	.	<b>12,7</b>	<b>13,1</b>	<b>13,4</b>	<b>13,9</b>	<b>14,6</b>	<b>14,6</b>
Weich- u. Krebstiere											
Frisch	Fanggewicht	.	.	.	.	3,8	3,9	4,0	3,9	4,1	4,2
Be- und verarbeitet	Fanggewicht	.	.	.	.	0,4	0,2	0,6	0,7	0,9	1,0
<b>Weich- und Krebstiere insg.</b>	<b>Fanggewicht</b>	.	.	.	.	<b>4,2</b>	<b>4,1</b>	<b>4,6</b>	<b>4,6</b>	<b>5,0</b>	<b>5,2</b>

### f. Fette und Öle <sup>1)</sup>

Pflanzliche Fette u. Öle	Rohölgewicht	9,4	10,3	10,2	10,0	10,4	10,8	10,9	11,0	10,1	11,6
Schlachtfette	Geschmolz. Fett	3,6	3,7	3,6	3,6	3,7	3,6	3,6	3,9	4,3	3,7
Maritime Fette u. Öle	Rohölgewicht	0,4	0,4	0,3	0,3	0,5	0,5	0,5	0,5	0,5	0,5
<b>Fette und Öle insgesamt</b>	<b>Rohölgew. bzw. geschm. Fett</b>	<b>13,4</b>	<b>14,4</b>	<b>14,1</b>	<b>13,9</b>	<b>14,6</b>	<b>14,9</b>	<b>15,0</b>	<b>15,4</b>	<b>14,9</b>	<b>15,8</b>

noch : 7. Bevölkerungszahlen, die bei der Berechnung des Nahrungsverbrauchs je Kopf verwendet wurden <sup>2)</sup>

Bevölkerung in 1 000	44 429	44 847	45 332	45 862	45 350	45 730	46 422	47 573	48 130	48 699	49 092
----------------------	--------	--------	--------	--------	--------	--------	--------	--------	--------	--------	--------

<sup>1)</sup> Einschl. des Saldos des Außenhandels der hergestellten Nahrungsfette.

<sup>2)</sup> Frankreich : mit Saarland bis einschl. 1958/59.



**Statistiques générales d'approvisionnement en produits agricoles**

D : Résultats détaillés

Italia										Désignation	Produit
1955/56	1956/57	1957/58	1958/59	1959/60	1960/61	1961/62	1962/63	1963/64	1964/65		

6. (suite) : Consommation humaine en kg par tête

**d. Viande (poids en carcasse sans graisses)**

8,2	8,9	10,0	10,4	11,6	11,7	12,6	14,6	16,0	12,0	Poids produit	Viande de bœuf
1,5	1,4	1,3	1,5	1,5	1,6	2,0	2,1	1,5	3,1	Poids produit	Viande de veau
9,7	10,4	11,3	11,9	13,1	13,3	14,5	16,7	17,5	15,1	Poids produit	Viande bovine
5,6	6,3	6,4	6,5	7,0	6,8	6,7	6,9	7,0	8,0	Poids produit	Viande porcine
0,8	0,8	0,8	0,8	0,8	0,8	0,8	0,9	0,8	0,8	Poids produit	Viande mouton, chèvre
0,6	0,7	0,7	0,7	0,8	0,9	0,9	0,9	0,8	0,8	Poids produit	Viande chevaline
1,7	2,0	2,3	2,8	3,3	3,9	4,4	5,0	6,0	7,3	Poids produit	Volaille
0,8	0,9	0,8	0,8	0,9	0,9	0,9	0,9	1,0	1,0	Poids produit	Autres viandes
1,6	1,7	1,7	1,9	1,8	1,9	2,1	2,0	2,0	1,9	Poids produit	Abats comestibles
<b>20,8</b>	<b>22,6</b>	<b>23,9</b>	<b>25,4</b>	<b>27,6</b>	<b>28,5</b>	<b>30,3</b>	<b>33,3</b>	<b>35,1</b>	<b>34,9</b>	<b>Poids produit</b>	<b>Total viande</b>

**e. Poissons**

.	.	.	.	3,4	3,2	3,1	3,4	3,9	4,1	Pêche nominale	Poissons
.	.	.	.	5,3	5,7	5,6	6,7	5,5	6,0	Pêche nominale	Frais
.	.	.	.	8,7	8,9	8,7	10,1	9,4	10,1	<b>Pêche nomin.</b>	Transformés et prép.
.	.	.	.	1,1	1,1	1,1	1,2	1,3	1,6	Pêche nominale	<b>Total poissons</b>
.	.	.	.	0,0	0,0	0,1	0,1	0,0	0,0	Pêche nominale	Mollusques et crustacés
.	.	.	.	1,1	1,1	1,2	1,3	1,3	1,6	<b>Pêche nomin.</b>	Frais
											Transformés et prép.
											<b>Total mollusques et crustacés</b>

**f. Graisses et huiles <sup>1)</sup>**

8,8	10,2	11,0	11,3	12,7	13,6	14,3	15,5	16,7	15,3	Mat. grasse brute	Graisses et huiles vég.
1,8	2,0	1,9	2,0	2,2	2,1	2,1	2,0	1,9	1,7	Graisse fondue	Graisses d'abattage
—	—	—	—	—	—	—	—	—	—	Mat. grasse brute	Graisses et huiles mar.
<b>10,6</b>	<b>12,2</b>	<b>12,9</b>	<b>13,3</b>	<b>14,9</b>	<b>15,7</b>	<b>16,4</b>	<b>17,5</b>	<b>18,6</b>	<b>17,0</b>	<b>Mat. grasse br. resp. gr. fondue</b>	<b>Total graisses et huiles</b>

7. (suite) : Chiffres de la population utilisés pour le calcul de la consommation humaine par tête <sup>2)</sup>

48 276 | 48 480 | 48 716 | 49 040 | 49 405 | 49 685 | 50 045 | 50 339 | 50 857 | 51 382 | 51 771 | Population en 1 000

<sup>1)</sup> Compte tenu du solde du commerce extérieur des graisses alimentaires préparées.  
<sup>2)</sup> France : y compris la Sarre jusqu'en 1958/59.

**Allgemeine Versorgungsberechnungen für landwirtschaftliche Erzeugnisse**

D : Ausführliche Ergebnisse

Erzeugnis	Bezeichnung	Niederland										
		1955/56	1956/57	1957/58	1958/59	1959/60	1960/61	1961/62	1962/63	1963/64	1964/65	1965/66

noch : 6. Nahrungsverbrauch in kg je Kopf

**d. Fleisch (Schlachtgewicht ohne Fette)**

Rindfleisch	Produktgewicht	14,7	14,4	14,8	15,0	15,5	16,9	17,7	19,7	19,9	16,5
Kalbfleisch	Produktgewicht	2,2	1,8	2,0	1,7	1,7	1,5	1,7	2,2	1,3	0,6
zusammen	Produktgewicht	16,9	16,2	16,8	16,7	17,2	18,4	19,5	21,9	21,2	17,1
Schweinefleisch	Produktgewicht	16,9	16,9	18,0	16,7	18,3	18,8	19,2	18,1	16,0	18,4
Schaf- u. Ziegenfleisch	Produktgewicht	0,1	0,2	0,3	0,5	0,4	0,3	0,3	0,2	0,3	0,2
Pferdefleisch	Produktgewicht	1,4	1,8	1,3	1,5	1,8	1,6	1,5	1,2	1,7	2,0
Geflügelfleisch	Produktgewicht	0,5	0,7	0,8	1,2	1,6	2,0	2,1	2,8	3,2	3,8
Sonstige Fleischarten	Produktgewicht	.	.	.	.	.	.	.	.	.	.
Genießb. Schlachtabf.	Produktgewicht	3,7	3,7	3,5	3,2	3,3	3,2	3,4	3,7	3,6	3,7
<b>Fleisch insgesamt</b>	<b>Produktgew.</b>	<b>39,5</b>	<b>39,5</b>	<b>40,7</b>	<b>39,8</b>	<b>42,6</b>	<b>44,3</b>	<b>46,0</b>	<b>47,9</b>	<b>46,0</b>	<b>45,2</b>

**e. Fische**

Fische											
Frisch	Fanggewicht	.	.	.	.	4,3	5,2	5,3	5,5	5,9	6,1
Be- und verarbeitet	Fanggewicht	.	.	.	.	4,5	3,8	3,4	3,4	4,1	3,6
<b>Fische insgesamt</b>	<b>Fanggewicht</b>	.	.	.	.	<b>8,8</b>	<b>9,0</b>	<b>8,7</b>	<b>8,9</b>	<b>10,0</b>	<b>9,7</b>
Weich- u. Krebstiere											
Frisch	Fanggewicht	.	.	.	.	0,6	2,2	0,8	0,8	1,2	0,9
Be- und verarbeitet	Fanggewicht	.	.	.	.	0,2	0,1	0,5	0,4	0,5	0,5
<b>Weich- und Krebstiere insg.</b>	<b>Fanggewicht</b>	.	.	.	.	<b>0,8</b>	<b>2,3</b>	<b>1,3</b>	<b>1,2</b>	<b>1,7</b>	<b>1,4</b>

**f. Fette und Öle <sup>1)</sup>**

Pflanzliche Fette u. Öle	Rohölgewicht	17,7	17,5	16,7	16,6	17,4	16,0	15,6	14,7	16,1	16,2
Schlachtfette <sup>2)</sup>	Geschmolz. Fett	5,1	4,5	4,1	4,0	4,5	4,7	4,7	4,7	5,6	5,9
Maritime Fette u. Öle	Rohölgewicht	3,7	4,0	4,2	5,1	5,1	5,6	6,5	7,8	6,9	7,3
<b>Fette und Öle insgesamt</b>	<b>Rohölg. bzw. geschm. Fett</b>	<b>26,5</b>	<b>26,0</b>	<b>25,0</b>	<b>25,7</b>	<b>27,0</b>	<b>26,3</b>	<b>26,8</b>	<b>27,2</b>	<b>28,6</b>	<b>29,4</b>

noch : 7. Bevölkerungszahlen, die bei der Berechnung des Nahrungsverbrauchs je Kopf verwendet wurden

Bevölkerung in 1 000		10 818		10 954		11 104		11 266		11 413		11 556		11 721		11 890		12 042		12 200		12 377
----------------------	--	--------	--	--------	--	--------	--	--------	--	--------	--	--------	--	--------	--	--------	--	--------	--	--------	--	--------

<sup>1)</sup> Einschl. des Saldos des Außenhandels der hergestellten Nahrungsfette.

<sup>2)</sup> Niederlande : einschl. dem mit dem Fleisch verbrauchten Rückenspeck.

## Statistiques générales d'approvisionnement en produits agricoles

D : Résultats détaillés

UEBL/BLEU										Désignation	Produit
1955/56	1956/57	1957/58	1958/59	1959/60	1960/61	1961/62	1962/63	1963/64	1964/65		

### 6. (suite) : Consommation humaine en kg par tête

#### d. Viande (poids en carcasse sans graisses)

17,9	18,5	18,6	19,0	19,2	19,6	20,5	21,2	21,7	20,2	Poids produit	Viande de bœuf
2,2	2,0	2,0	2,2	2,4	2,1	2,0	2,6	2,5	1,9	Poids produit	Viande de veau
20,1	20,5	20,6	21,2	21,6	21,7	22,5	23,8	24,2	22,1	Poids produit	Viande bovine
21,0	21,7	21,5	20,9	20,5	20,1	21,2	21,4	20,4	22,4	Poids produit	Viande porcine
0,2	0,3	0,4	0,4	0,4	0,4	0,4	0,4	0,4	0,4	Poids produit	Viande mouton, chèvre
2,5	2,4	2,4	2,4	2,6	3,0	3,2	2,9	3,0	3,5	Poids produit	Viande chevaline
4,3	4,6	5,0	5,3	6,0	7,5	8,5	8,4	8,2	7,8	Poids produit	Volaille
1,2	1,0	1,3	1,4	1,3	1,0	1,0	1,1	1,0	1,2	Poids produit	Autres viandes
4,1	4,1	4,1	4,4	4,3	4,4	4,1	4,6	4,4	4,3	Poids produit	Abats comestibles
<b>53,4</b>	<b>54,6</b>	<b>55,3</b>	<b>56,0</b>	<b>56,9</b>	<b>58,1</b>	<b>60,9</b>	<b>62,6</b>	<b>61,6</b>	<b>61,7</b>	<b>Poids produit</b>	<b>Total viande</b>

#### e. Poissons

.	.	.	.	5,2	4,9	6,0	5,0	4,7	5,3	Pêche nominale	Poissons
.	.	.	.	6,4	6,3	5,3	5,0	5,1	5,2	Pêche nominale	Frais
.	.	.	.	11,6	11,2	11,3	10,0	9,8	10,5	Pêche nomin.	Transformés et prép.
.	.	.	.	2,8	2,8	2,9	2,6	3,0	3,1	Pêche nominale	<b>Total poissons</b>
.	.	.	.	0,6	0,7	0,5	0,6	0,8	0,6	Pêche nominale	Mollusques et crustacés
.	.	.	.	3,4	3,5	3,4	3,2	3,8	3,7	Pêche nomin.	Frais
.	.	.	.	.	.	.	.	.	.	Pêche nominale	Transformés et prép.
.	.	.	.	.	.	.	.	.	.	Pêche nomin.	<b>Total mollusques et crustacés</b>

#### f. Graisses et huiles <sup>1)</sup>

11,4	11,8	11,8	12,2	13,1	12,4	13,1	13,1	13,4	13,8	Mat. grasse brute	Graisses et huiles vég.
5,1	4,9	4,7	5,5	5,5	5,3	5,6	6,0	5,9	5,7	Graisse fondue	Graisses d'abattage <sup>2)</sup>
1,1	1,1	1,5	1,7	1,8	2,1	2,2	2,6	1,8	2,2	Mat. grasse brute	Graisses et huiles mar.
<b>17,6</b>	<b>17,8</b>	<b>18,0</b>	<b>19,4</b>	<b>20,4</b>	<b>19,8</b>	<b>20,9</b>	<b>21,7</b>	<b>21,1</b>	<b>21,7</b>	<b>Mat. grasse br. resp. gr. fondue</b>	<b>Total graisses et huiles</b>

### 7. (suite) : Chiffres de la population utilisés pour le calcul de la consommation humaine par tête

| 9 202 | 9 259 | 9 336 | 9 390 | 9 442 | 9 493 | 9 549 | 9 575 | 9 655 | 9 760 | 9 832 | Population en 1 000

<sup>1)</sup> Compte tenu du solde du commerce extérieur des graisses alimentaires préparées.

<sup>2)</sup> Pays-Bas : y compris le lard de dos consommé avec la viande.

## Agrarstatistische Veröffentlichungen

### A. Nach Jahrgängen

1959-1960 „Agrarstatistische Mitteilungen“; ab 1961 „Agrarstatistik“ (vollständiges Verzeichnis der Jahrgänge 1959 bis 1966 letztmalig in Heft 2/1967 aufgeführt)

Regionalstatistiken (Viehbestand). Viehbestände (Jahresstatistik). Fleischerzeugung. Versorgungsbilanzen für Fleisch

Forststatistiken : Betriebsstruktur, Holzeinschlag, Rohholzbilanzen, Außenhandel, Regionalstatistiken (Anteil der Forstflächen an der Gesamtfläche)

Versorgungsbilanzen für Getreide. Versorgungsbilanzen für Reis. Bodennutzung. Verbrauch an Handelsdünger

Versorgungsbilanzen für Zucker. Ernten auf dem Ackerland. Gemüseerzeugung. Obsterzeugung

Milch und Milcherzeugnisse. Milchbilanzen nach Wirtschaftsjahren. Eierzeugung

Landwirtschaftliche Gesamtrechnung. Agrarpreise. Preisindizes

Regionalstatistiken (Besitzverhältnisse). Schlepperbestand. Landwirtschaftliches Zugkraftgefüge. Außenhandel mit landwirtschaftlichen Marktordnungszeugnissen

Versorgungsbilanzen für die Gesamtheit von Gemüse und von Obst. Marktversorgungsbilanzen für einzelne Gemüse- und Obstsorten. Versorgungsbilanzen für Wein. Versorgungsbilanzen für weitere pflanzliche Erzeugnisse. Kurzbericht über die Bodennutzung im Jahr 1965

Viehbestände. Fleischerzeugung. Versorgungsbilanzen für Fleisch

Forststatistiken : Aufteilung der Forstfläche, Holzeinschlag, Rohholzbilanzen, Außenhandel, Regionalstatistiken (Veränderungen der Forstflächen)

Fischerei : Versorgungsbilanzen, Anlandungen, Fänge, Preise, Besatzungsmitglieder, Flotte

Regionalstatistiken (Erträge wichtiger pflanzlicher Erzeugnisse). Landwirtschaftliche Betriebe

Versorgungsbilanzen für Getreide. Versorgungsbilanzen für Reis. Versorgungsbilanzen für Zucker. Verbrauch an Handelsdünger

Struktur der Viehhaltung. Milch und Milcherzeugnisse. Milchbilanzen nach Wirtschaftsjahren. Erzeugung an Hühnereiern.

Bodennutzung. Ernten auf dem Ackerland. Gemüseerzeugung. Obsterzeugung

Landwirtschaftliche Gesamtrechnung. Agrarpreise. Preisindizes

Versorgungsbilanzen für Fette und Öle

Allgemeine Versorgungsberechnungen für landwirtschaftliche Erzeugnisse

## Publications sur la Statistique Agricole

### A. Par année

1959-1960 « Informations de la statistique agricole »; à partir de 1961 « Statistique agricole » (le répertoire complet des années 1959 à 1966 a été publié en dernier lieu dans le N° 2/1967)

#### 1965

7 Statistiques régionales (effectifs du bétail). Effectifs du bétail (statistique annuelle). Production de viande. Bilans d'approvisionnement en viande

8 Statistiques forestières : structure des forêts, production de bois, bilans de bois brut, commerce extérieur, statistiques régionales (part de la superficie boisée dans la superficie du territoire)

#### 1966

1 Bilans d'approvisionnement des céréales. Bilans d'approvisionnement du riz. Utilisation des terres. Consommation d'engrais chimiques

2 Bilans d'approvisionnement du sucre. Récoltes des terres arables. Production de légumes. Production de fruits

3 Lait et produits laitiers. Bilans du lait par année campagne. Production d'œufs

4 Comptabilité économique agricole. Prix agricoles. Indices de prix

5 Statistiques régionales (modes de faire-valoir). Parc de tracteurs. Potentiel de traction dans l'agriculture. Commerce extérieur des produits agricoles réglementés

6 Bilans d'approvisionnement de l'ensemble des légumes et des fruits. Bilans d'approvisionnement du marché de quelques espèces de légumes et de fruits. Bilans d'approvisionnement du vin. Bilans d'approvisionnement d'autres produits végétaux. Rapport succinct sur l'utilisation des terres en 1965

7 Effectifs du bétail. Production de viande. Bilans d'approvisionnement en viande

8 Statistiques forestières : répartition de la superficie boisée, production de bois, bilans de bois brut, commerce extérieur, statistiques régionales (variations des superficies boisées)

9 Pêche : bilans d'approvisionnement, débarquements, captures, prix, membres d'équipage, flotte

10 Statistiques régionales (rendements des principaux produits végétaux). Exploitations agricoles

#### 1967

1 Bilans d'approvisionnement des céréales. Bilans d'approvisionnement du riz. Bilans d'approvisionnement du sucre. Consommation d'engrais chimiques

2 Structure de l'élevage. Lait et produits laitiers. Bilans du lait par année campagne. Production d'œufs de poules.

3 Utilisation des terres. Récoltes des terres arables. Production de légumes. Production de fruits

4 Comptabilité économique agricole. Prix agricoles. Indices de prix

5 Bilans d'approvisionnement des graisses et huiles

6/7 Statistiques générales d'approvisionnement en produits agricoles

# Agrarstatistische Veröffentlichungen

B. Nach Sachgebieten

# Publications sur la Statistique Agricole

B. D'après les matières

Sachgebiet <sup>1)</sup>	„Agrarstatistik“ (grüne Reihe) « Statistique agricole » (série verte)								„Statistische Informationen“ « Informations statistiques »	Matière <sup>1)</sup>
	1959-1960	1961	1962	1963	1964	1965	1966	1967		
<b>Struktur der landwirtschaftlichen Betriebe</b>										<b>Structure des exploitations agricoles</b>
Zahl und Fläche der Betriebe	10		4				10		2/1961	Nombre et surface des exploitations
Besitzverhältnisse		1			4					Modes de faire-valoir
Teilstücke		1			8					Morcellement
Betriebe mit Getreideanbau				6						Exploitations cultivant des céréales
Betriebe mit Zuckerrübenanbau				6						Exploit. cultiv. des betteraves sucrières
Betriebe mit Rebenanbau				6						Exploitations cultivant des vignes
Betriebe mit Viehhaltung								2		Exploitations ayant du bétail
Arbeitskräfte					1 ; 4	5			Main-d'œuvre	
<b>Betriebsmittel der Landwirtschaft</b>										<b>Moyens de production en agriculture</b>
Schlepperbestand	10	4		3			5		2/1961	Parc de tracteurs
Bestand an landw. Maschinen	10	4			8					Parc de machines agricoles
Landwirtschaftliches Zugkraftgefüge	10				2		5			Potentiel de traction dans l'agriculture
Verbrauch an Handeldünger	10	4	4	6	6		1	1		Consommation d'engrais chimiques
<b>Bodennutzung und pflanzliche Erzeugung</b>										<b>Utilisation des terres et production végétale</b>
Bodennutzung	5				8		1 ; 6	3	2/1965	Utilisation des terres
Wachstumsnoten						5	1	2		Notes d'état de cultures
Ernten auf dem Ackerland	6	1	2	2	1		2	3	4/1960	Récoltes des terres arables
Futtererzeugung	6				1					Production fourragère
Stroherzeugung	6				1				Production de paille	
Gemüseerzeugung	9	2	2	2	6		2	3	Production de légumes	
Obstbaumbestände	9								4/1960	Nombre d'arbres fruitiers
Obsterzeugung	9	2	2	2	6		2	3		Production fruitière
Nicht eßbare Gartenbauerzeugnisse				3		3			1/1964	Produits horticoles non comestibles
Weinerzeugung	9		2		4	5	6			Production de vin
<b>Viehbestände und tierische Erzeugung</b>										<b>Effectifs du bétail et production animale</b>
Viehbestände	4	1	3	4	5	7	7		1/1963 2/1960 2/1965	Effectifs du bétail
Milcherzeugung u. Milchverwendung <sup>2)</sup>	11	2	3	4	5	7	7	2		Production et utilisation du lait <sup>2)</sup>
Fleischerzeugung <sup>2)</sup>	7	2	3	4	5	7	7			Production de viande <sup>2)</sup>
Eiererzeugung	11	2	3	4	5		3	2		Production d'œufs
<b>Versorgungsbilanzen</b>										<b>Bilans d'approvisionnement</b>
Allgemeine Versorgungsberechnungen				5				6/7	1/1964	Statistiques gén. d'approvisionnement
Pflanzliche Erzeugnisse :										Produits végétaux :
— Getreide; Reis		3	2	3 ; 5	2	1	1	1	1-2/1962	— Céréales; Riz
— Wein			4		4	5	6			— Vin
— Zuckerrüben, Zucker, Glukose		4		5	2	1	2	1		— Betteraves sucrières, sucre, glucose
— Gemüse und Obst							6			— Légumes et fruits
— Sonstige pflanzliche Erzeugnisse							6			— Autres produits végétaux
Tierische Erzeugnisse :										Produits animaux :
— Milch und Milcherzeugnisse			1		5	7	3	2	— Lait et produits laitiers	
— Fleisch				1	5	7	7		— Viande	
— Bienenhonig		4		5	2	1	2	1	— Miel d'abeilles	
Fisch					7		6	9	Poisson	
Fette und Öle						2		5	Graisses et huiles	
<b>Außenhandel</b>										<b>Commerce extérieur</b>
Landw. Marktordnungserzeugnisse					2	5	5			Produits agricoles réglementés
<b>Preise</b>										<b>Prix</b>
Preise für landw. Erzeugnisse	8	1	3	4	3	4	4	4	2/1965	Prix des produits agricoles
Indizes der landw. Erzeugerpreise <sup>2)</sup>			3	4	3	4	4	4		Indices des prix agricoles à la prod. <sup>2)</sup>
Indizes der landw. Betriebsmittelpreise			4	4	3	4	4	4		Indices des prix des moyens de prod.
<b>Landwirtschaftliche Gesamtrechnung</b>					3	4	4	4	2/1965	Comptabilité économique agricole
<b>Forstwirtschaft</b>						8	8			Economie forestière
<b>Fischerei</b>										<b>Pêche</b>
Anlandungen, Preise, Besatzung, Flotte					7	6	9			Débarquements, prix, équipage, flotte
<b>Regionalstatistiken</b>										<b>Statistiques régionales</b>
Zahl und Fläche der landw. Betriebe					6				2/1965	Exploitations agricoles
Besitzverhältnisse							5			Modes de faire-valoir
Bodennutzung u. pflanzliche Erzeugung						3		10		Utilisation des terres et prod. vég.
Erträge pflanzlicher Erzeugnisse						7				Rendements des produits végétaux
Viehbestände						8		8		Effectifs du bétail
Forstflächen										Superficies boisées

<sup>1)</sup> Regional untergliederte Statistiken sind lediglich unter der Rubrik „Regionalstatistiken“ aufgeführt.

<sup>2)</sup> Monatliche Angaben erscheinen in „Allgemeines Statistisches Bulletin“.

<sup>1)</sup> Les statistiques réparties par régions figurent uniquement sous la rubrique « Statistiques régionales ».

<sup>2)</sup> Données mensuelles paraissant dans le « Bulletin Général de Statistiques ».

TITEL	TITRE	Preis Einzelnummer Price per issue Prezzo ogni numero					Prix par numéro Prijs per nummer					Preis Jahresabonnement Price annual subscription Prezzo abbonamento annuo			Prix abonnement annuel Prijs jaarabonnement		
		DM	Ffr	Lit.	Fl	Fb	DM	Ffr	Lit.	Fl	Fb	DM	Ffr	Lit.	Fl	Fb	
		<b>PERIODISCHE VERÖFFENTLICHUNGEN</b>	<b>PUBLICATIONS PERIODIQUES</b>														
<b>Allgemeines Statistisches Bulletin</b> (violett) deutsch / französisch / italienisch / niederländisch / englisch 11 Hefte jährlich	<b>Bulletin général de statistiques</b> (violett) allemand / français / italien / néerlandais / anglais 11 numéros par an	4,—	5,—	620	3,60	50	44,—	55,—	6 880	40,25	550						
<b>Volkswirtschaftliche Gesamtrechnungen</b> (violett) deutsch / französisch / italienisch / niederländisch / englisch jährlich (eingeschlossen im Abonnement des Allgemeinen Statistischen Bulletins)	<b>Comptabilités nationales</b> (violett) allemand / français / italien / néerlandais / anglais publication annuelle (comprise dans l'abonnement au Bulletin général de statistiques)	8,—	10,—	1 250	7,25	100	—	—	—	—	—						
<b>Statistische Informationen</b> (orange) deutsch / französisch / italienisch / niederländisch / englisch 4 Hefte jährlich	<b>Informations statistiques</b> (orange) allemand / français / italien / néerlandais / anglais 4 numéros par an	8,—	10,—	1 250	7,25	100	28,—	35,—	4 370	25,50	350						
<b>Statistische Grundzahlen</b> deutsch, französisch, italienisch, niederländisch, englisch, spanisch jährlich	<b>Statistiques de base</b> allemand, français, italien, néerlandais, anglais, espagnol publication annuelle	4,—	5,—	620	3,60	50	—	—	—	—	—						
<b>Außenhandel: Monatsstatistik</b> (rot) deutsch / französisch 11 Hefte jährlich	<b>Commerce extérieur: Statistique mensuelle</b> (rouge) allemand / français 11 numéros par an	4,—	5,—	620	3,60	50	40,—	50,—	6 250	36,50	500						
<b>Außenhandel: Analytische Übersichten</b> (rot) deutsch / französisch vierteljährlich in zwei Bänden (Import-Exporte) Bände Jan.-März, Jan.-Juni, Jan.-Sept. Band Jan.-Dez.: Importe Exporte bisher vollständig erschienen: 1958-1965	<b>Commerce extérieur: Tableaux analytiques</b> (rouge) allemand / français publication trimestrielle de deux tomes (import-export) fascicules janv.-mars, janv.-juin, janv.-sept. fascicule janv.-déc.: Importations Exportations déjà parus intégralement: 1958 à 1965	8,— 12,— 20,—	10,— 15,— 25,—	1 250 1 870 3 120	7,25 11,— 18,—	100 150 250	68,— — —	85,— — —	10 620 — —	61,50 — —	850 — —						
<b>Außenhandel: Einheitliches Länderverzeichnis</b> (rot) deutsch / französisch / italienisch / niederländisch / englisch jährlich	<b>Commerce extérieur: Code géographique commun</b> (rouge) allemand / français / italien / néerlandais / anglais publication annuelle	4,—	5,—	620	3,60	50	—	—	—	—	—						
<b>Außenhandel: Zolltarifstatistiken</b> (rot) deutsch / französisch jährlich Importe: Tab. 1, 3 Bände zusammen Tab. 2 und 3, 2 Bände zusam. Tab. 4-5 Exporte: 3 Bände zusammen bisher erschienen: 1961-1964	<b>Commerce extérieur: Statistiques tarifaires</b> (rouge) allemand / français publication annuelle Importations: tab. 1, 3 vol. ensemble tab. 2 et 3, 2 vol. ensem. tab. 4-5 Exportations: 3 volumes ensemble déjà parus: 1961 à 1964	32,— 24,— 24,— 80,—	40,— 30,— 30,— 100,—	5 000 3 750 3 750 12 500	29,— 22,— 22,— 73,—	400 300 300 1 000	— — — —	— — — —	— — — —	— — — —	— — — —						
<b>Außenhandel: Erzeugnisse EGKS</b> (rot) deutsch / französisch / italienisch / niederländisch jährlich bisher erschienen: 1955-1965	<b>Commerce extérieur: Produits CECA</b> (rouge) allemand / français / italien / néerlandais publication annuelle déjà parus: 1955 à 1965	16,—	20,—	2 500	14,50	200	—	—	—	—	—						
<b>Überseeische Assoziierte: Außenhandelsstatistik</b> (olivgrün) deutsch / französisch 11 Hefte jährlich	<b>Associés d'outre-mer: Statistique du commerce extérieur</b> (olive) allemand / français 11 numéros par an	6,—	7,50	930	5,40	75	56,—	70,—	8 750	50	700						
<b>Überseeische Assoziierte: Allgemeines statistisches Jahrbuch</b> (olivgrün) deutsch / französisch / italienisch / niederländisch / englisch	<b>Associés d'outre-mer: Annuaire de statistiques générales</b> (olive) allemand / français / italien / néerlandais / anglais	10,—	12,50	1 560	9,—	125	—	—	—	—	—						

TITOLO	TITEL	TITLE
<b>PUBBLICAZIONI PERIODICHE</b>	<b>PERIODIEKE UITGAVEN</b>	<b>PERIODICAL PUBLICATIONS</b>
<b>Bollettino generale di statistica (viola)</b> <i>tedesco / francese / italiano / olandese / inglese</i> 11 numeri all'anno	<b>Algemeen Statistisch Bulletin (paars)</b> <i>Duits / Frans / Italiaans / Nederlands / Engels</i> 11 nummers per jaar	<b>General Statistical Bulletin (purple)</b> <i>German / French / Italian / Dutch / English</i> 11 issues per year
<b>Conti nazionali (viola)</b> <i>tedesco / francese / italiano / olandese / inglese</i> pubblicazione annuale (compresa nell'abbonamento al Bollettino generale di statistica)	<b>Nationale Rekeningen (paars)</b> <i>Duits / Frans / Italiaans / Nederlands / Engels</i> jaarlijks (inbegrepen in het abonnement op het Algemeen Statistisch Bulletin)	<b>National Accounts (violet)</b> <i>German / French / Italian / Dutch / English</i> yearly (included in the subscription to the General Statistical Bulletin)
<b>Informazioni statistiche (arancione)</b> <i>tedesco / francese / italiano / olandese / inglese</i> 4 numeri all'anno	<b>Statistische Mededelingen (oranje)</b> <i>Duits / Frans / Italiaans / Nederlands / Engels</i> 4 nummers per jaar	<b>Statistical Information (orange)</b> <i>German / French / Italian / Dutch / English</i> 4 issues yearly
<b>Statistiche generali</b> <i>tedesco / francese / italiano / olandese / inglese / spagnolo</i> pubblicazione annuale	<b>Basisstatistieken</b> <i>Duits, Frans, Italiaans, Nederlands, Engels, Spaans</i> jaarlijks	<b>Basic Statistics</b> <i>German, French, Italian, Dutch, English, Spanish</i> yearly
<b>Commercio estero : Statistica mensile (rosso)</b> <i>tedesco / francese</i> 11 numeri all'anno	<b>Buitenlandse Handel : Maandstatistiek (rood)</b> <i>Duits/Frans</i> 11 nummers per jaar	<b>Foreign Trade : Monthly Statistics (red)</b> <i>German / French</i> 11 issues yearly
<b>Commercio estero : Tavole analitiche (rosso)</b> <i>tedesco / francese</i> trimestrale in due volumi (import-export) fascicoli genn.-marzo, genn.-giugno, genn.-sett. fascicolo genn.-dic. : Importazioni Esportazioni già pubblicate integralmente le annate 1958-1965	<b>Buitenlandse Handel : Analytische Tabellen (rood)</b> <i>Duits / Frans</i> driemaandelijks in twee banden (invoer-uitvoer) band jan.-maart, jan.-juni, jan.-sept. band jan.-dec. : Invoer Uitvoer tot dusver volledig verschenen : 1958-1965	<b>Foreign Trade : Analytical Tables (red)</b> <i>German/French</i> quarterly publication in two volumes (imports-exports) Issues Jan.-March, Jan.-June, Jan.-Sept. Issues Jan.-Dec. : Imports Exports previously published complete : 1958-1965
<b>Commercio estero : Codice geografico comune (rosso)</b> <i>tedesco / francese / italiano / olandese / inglese</i> pubblicazione annuale	<b>Buitenlandse Handel : Gemeenschappelijke Landenlijst (rood)</b> <i>Duits / Frans / Italiaans / Nederlands / Engels</i> jaarlijks	<b>Foreign Trade : Standard Country Classification (red)</b> <i>German / French / Italian / Dutch / English</i> yearly
<b>Commercio estero : Statistiche tariffarie (rosso)</b> <i>tedesco / francese</i> pubblicazione annuale Importazioni : tab. 1, 3 volumi complessivamente tab. 2 e 3, 2 vol. complessivamente tab. 4-5 Esportazioni : 3 volumi complessivamente già pubblicate le annate 1955-1965	<b>Buitenlandse Handel : Douanetarief-statistiek (rood)</b> <i>Duits / Frans</i> jaarlijks Invoer : tab. 1, 3 banden tezamen tab. 2 en 3, 2 banden tezamen tab. 4-5 Uitvoer : 3 banden tezamen tot dusver verschenen : 1961-1964	<b>Foreign Trade : Tariff Statistics (red)</b> <i>German / French</i> yearly Imports : Table 1, 3 volumes together Tables 2 and 3, 2 volumes together Tables 4-5 Exports : 3 volumes together previously published : 1961-1964
<b>Commercio estero : Prodotti CECA (rosso)</b> <i>tedesco / francese / italiano / olandese</i> pubblicazione annuale già pubblicate le annate 1955-1965	<b>Buitenlandse Handel : Produkten EGKS (rood)</b> <i>Duits / Frans / Italiaans / Nederlands</i> jaarlijks tot dusver verschenen : 1955-1965	<b>Foreign Trade : ECSC products (red)</b> <i>German / French / Italian / Dutch</i> yearly previously published : 1955-1965
<b>Associati d'oltremare : Statistica del commercio estero (verde oliva)</b> <i>tedesco / francese</i> 11 numeri all'anno	<b>Overzeese Geassocieerden : Statistiek van de Buitenlandse Handel (olijfgroen)</b> <i>Duits / Frans</i> 11 nummers per jaar	<b>Overseas Associates : Foreign Trade Statistics (olive-green)</b> <i>German / French</i> 11 issues per year
<b>Associati d'oltremare : Annuario di statistiche generali (verde oliva)</b> <i>tedesco / francese / italiano / olandese / inglese</i>	<b>Overzeese Geassocieerden : Jaarboek der algemeene statistiek (olijfgroen)</b> <i>Duits / Frans / Italiaans / Nederlands / Engels</i>	<b>Overseas Associates : Yearbook of general statistics (olive green)</b> <i>German / French / Italian / Dutch / English</i>





TITOLO	TITEL	TITLE
<b>PUBBLICAZIONI PERIODICHE</b>	<b>PERIODIEKE UITGAVEN</b>	<b>PERIODICAL PUBLICATIONS</b>
<b>Associati d'oltremare : Memento</b> (verde oliva) <i>tedesco / francese / italiano / olandese / inglese</i> pubblicazione annuale	<b>Overzeese Geassocieerden : Memento</b> (olijfgroen) <i>Duits / Frans / Italiaans / Nederlands / Engels</i> jaarlijks	<b>Overseas Associates : Memento</b> (olive-green) <i>German / French / Italian / Dutch / English</i> yearly
<b>Statistiche dell'energia</b> (rubino) <i>tedesco / francese / italiano / olandese / inglese</i> trimestrale Annuario (compreso nell'abbonamento)	<b>Energiestatistiek</b> (robijn) <i>Duits / Frans / Italiaans / Nederlands / Engels</i> driemaandelijks jaarboek (inbegrepen in het abonnement)	<b>Energy Statistics</b> (ruby) <i>German / French / Italian / Dutch / English</i> quarterly Yearbook (included in the subscription)
<b>Statistiche dell'Industria</b> (blu) <i>tedesco / francese / italiano / olandese</i> trimestrale Annuario (compreso nell'abbonamento)	<b>Industriestatistiek</b> (blauw) <i>Duits / Frans / Italiaans / Nederlands</i> driemaandelijks jaarboek (inbegrepen in het abonnement)	<b>Industrial Statistics</b> (blue) <i>German / French / Italian / Dutch</i> quarterly Yearbook (included in the subscription)
<b>Siderurgia</b> (blu) <i>tedesco / francese / italiano / olandese</i> bimestrale Annuario 1964, 1966	<b>Ijzer en Staal</b> (blauw) <i>Duits / Frans / Italiaans / Nederlands</i> tweemaandelijks jaarboek, 1964, 1966	<b>Iron and Steel</b> (blue) <i>German / French / Italian / Dutch</i> bimonthly Yearbook 1964, 1966
<b>Statistiche sociali</b> (giallo) <i>tedesco / francese e italiano / olandese</i> 4-6 numeri all'anno	<b>Sociale Statistiek</b> (geel) <i>Duits / Frans en Italiaans / Nederlands</i> 4-6 nummers per jaar	<b>Social Statistics</b> (yellow) <i>German / French and Italian / Dutch</i> 4-6 issues yearly
<b>Statistica agraria</b> (verde) <i>tedesco / francese</i> 8-10 numeri all'anno	<b>Landbouwstatistiek</b> (groen) <i>Duits / Frans</i> 8-10 nummers per jaar	<b>Agricultural Statistics</b> (green) <i>German / French</i> 8-10 issues yearly
<b>PUBBLICAZIONI NON PERIODICHE</b>	<b>NIET-PERIODIEKE UITGAVEN</b>	<b>NON PERIODICAL PUBLICATIONS</b>
<b>Statistiche sociali : Serie speciale « Bilanci familiari »</b> (giallo) <i>tedesco / francese e italiano / olandese</i> 7 numeri, ciascuno composto di un testo esplicativo e di tabelle ogni numero serie completa	<b>Sociale Statistiek : bijzondere reeks „Budgetonderzoek”</b> (geel) <i>Duits / Frans en Italiaans / Nederlands</i> 7 nummers met elk een tekstgedeelte en een tabel- lengedeelte per nummer gehele reeks	<b>Social Statistics : Special Series of Economic Accounts</b> (yellow) <i>German / French and Italian / Dutch</i> 7 issues each including text and tables per issue whole series
<b>Classificazione statistica e tariffaria per il commercio internazionale (CST)</b> <i>tedesco, francese, italiano, olandese</i>	<b>Classificatie voor Statistiek en Tarief van de internationale Handel (CST)</b> <i>Duits, Frans, Italiaans, Nederlands</i>	<b>Statistical and Tariff Classification for International Trade (CST)</b> <i>German, French, Italian, Dutch</i>
<b>Nomenclatura delle Industrie nelle Comunità europee (NICE)</b> <i>tedesco / francese e italiano / olandese</i>	<b>Systematische Indeling der Industrietakken in de Europese Gemeenschappen (NICE)</b> <i>Duits / Frans en Italiaans / Nederlands</i>	<b>Nomenclature of the Industries in the European Communities (NICE)</b> <i>German / French and Italian / Dutch</i>
<b>Nomenclatura uniforme delle merci per la statistica dei trasporti (NTS)</b> <i>tedesco, francese</i>	<b>Eenvormige Goederennomenclatuur voor de Vervoerstatistieken (NTS)</b> <i>Duits, Frans</i>	<b>Standard Goods Nomenclature for Transport Statistics (NTS)</b> <i>German, French</i>
<b>Nomenclatura del Commercio (NCE)</b> <i>tedesco / francese / italiano / olandese</i>	<b>Nomenclatuur van de Handel (NCE)</b> <i>Duits / Frans / Italiaans / Nederlands</i>	<b>External Trade Nomenclature (NCE)</b> <i>German / French / Italian / Dutch</i>
<b>Nomenclatura armonizzata del commercio estero (NIMEXE)</b> <i>tedesco, francese, italiano, olandese</i>	<b>Geharmoniseerde Nomenclatuur voor Statistieken van de Buitenlandse Handel (NIMEXE)</b> <i>Duits, Frans, Italiaans, Nederlands</i>	<b>Harmonized Foreign Trade Nomenclature (NIMEXE)</b> <i>German, French, Italian, Dutch</i>

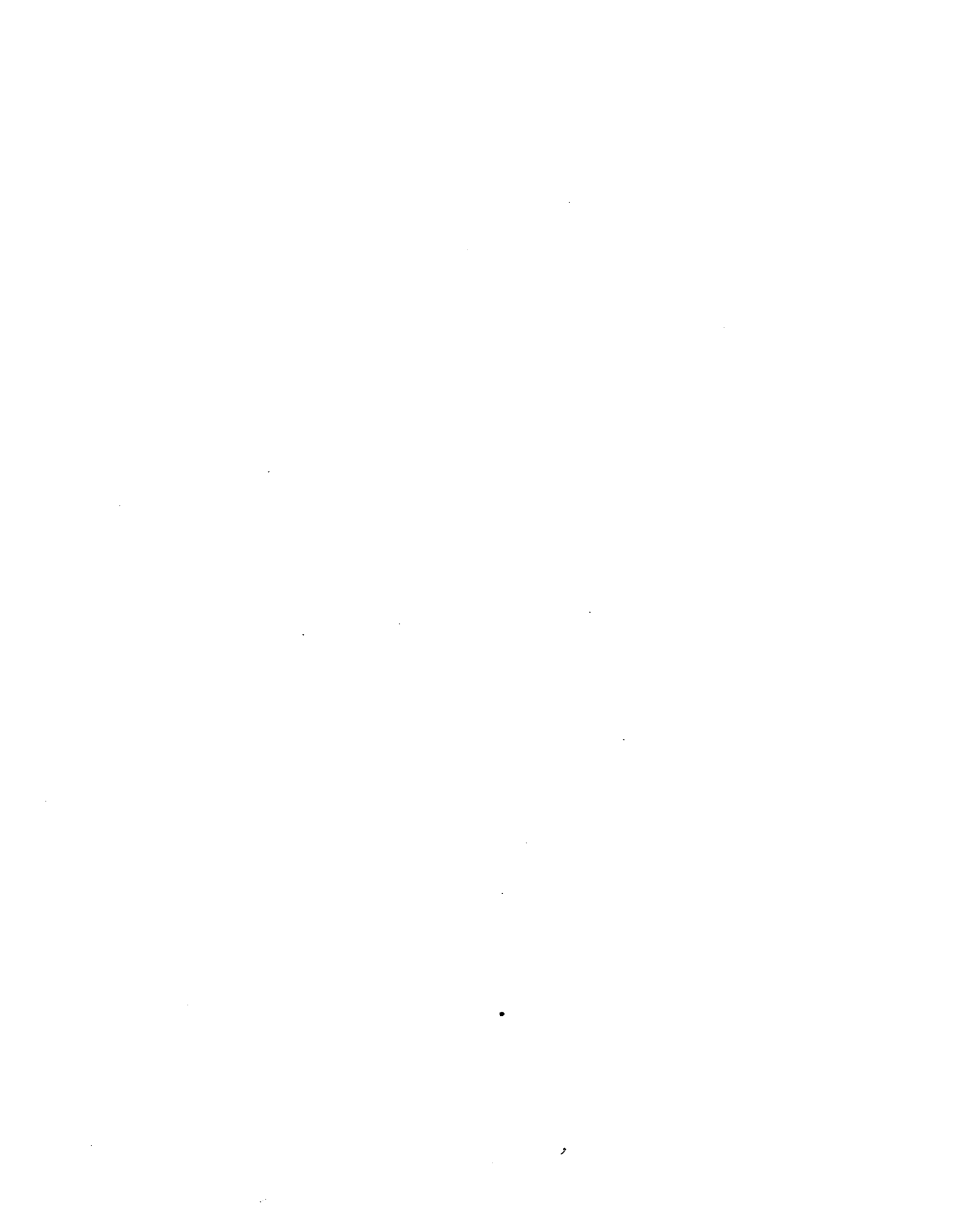

**STATISTISCHES AMT DER EUROPÄISCHEN GEMEINSCHAFTEN**  
**OFFICE STATISTIQUE DES COMMUNAUTÉS EUROPÉENNES**  
**ISTITUTO STATISTICO DELLE COMUNITÀ EUROPEE**  
**BUREAU VOOR DE STATISTIEK DER EUROPESE GEMEENSCHAPPEN**  
**STATISTICAL OFFICE OF THE EUROPEAN COMMUNITIES**

**Verwaltungsrat / Conseil d'Administration / Consiglio d'Amministrazione / Raad van Bestuur / Supervisory Board**

**Vorsitzender / Président / Presidente / Voorzitter / Chairman :**

**A. Coppé** Vizepräsident der Hohen Behörde der Europäischen Gemeinschaft für Kohle und Stahl / Vice-président de la Haute Autorité de la Communauté européenne du charbon et de l'acier / Vicepresidente dell'Alta Autorità della Comunità Europea del Carbone e dell'Acciaio / Vice-voorzitter van de Hoge Autoriteit der Europese Gemeenschap voor Kolen en Staal / Vice-President of the High Authority of the European Coal and Steel Community

**Mitglieder / Membres / Membri / Leden / Members :**

**L. Levi Sandri** Vizepräsident der Kommission der Europäischen Wirtschaftsgemeinschaft / Vice-président de la Commission de la Communauté économique européenne / Vicepresidente della Commissione della Comunità Economica Europea / Vice-voorzitter van de Commissie der Europese Economische Gemeenschap / Vice-president of the Commission of the European Economic Community

**P. De Groot** Mitglied der Kommission der Europäischen Atomgemeinschaft / Membre de la Commission de la Communauté européenne de l'énergie atomique / Membro della Commissione della Comunità Europea dell'Energia Atomica / Lid van de Commissie der Europese Gemeenschap voor Atoomenergie / Member of the Commission of the European Atomic Energy Community

---

**R. Dumas** Generaldirektor / Directeur Général / Direttore Generale / Directeur-Generaal / Director general

**H. Schumacher** Assistent / Assistant / Assistente / Assistent / Assistant

**Direktoren / Directeurs / Direttori / Directeuren / Directors:**

**V. Paretti** Allgemeine Statistik und Statistik der assoziierten Staaten / Statistiques générales et statistiques des Etats associés / Statistica Generale e statistiche degli Stati associati / Algemene Statistiek en Statistiek van de geassocieerde Staten / General Statistics and Statistics on the associated States

**C. Legrand** Energiestatistik / Statistiques de l'énergie / Statistiche dell'Energia / Energiestatistiek / Energy Statistics

**N.N.** Handels- und Verkehrsstatistik / Statistiques du commerce et des transports / Statistica del Commercio e dei Trasporti / Statistieken van de Handel en Vervoer / Trade and Transports Statistics

**F. Grotius** Industrie- und Handwerksstatistik / Statistiques industrielles et artisanales / Statistica dell'Industria e dell'Artigianato / Industrie- en Ambachtsstatistiek / Industrial and Craft Statistics

**P. Gavanier** Sozialstatistik / Statistiques sociales / Statistica Sociale / Sociale Statistiek / Social Statistics

**N.N.** Agrarstatistik / Statistiques agricoles / Statistica Agraria / Landbouwstatistiek / Agricultural Statistics

Diese Veröffentlichung kann zum Einzelpreis von DM 6,— oder zum Jahresabonnementspreis von DM 36,— durch die nachstehend aufgeführten Vertriebsstellen bezogen werden :

Cette publication est vendue par numéro au prix de Ffr 7,50 ou Fb 75,— ou par abonnement annuel au prix de Ffr 45,— ou Fb 450,—. S'adresser aux bureaux de vente ci-dessous :

Questa pubblicazione è in vendita al prezzo di Lit. 930,— il numero e di Lit. 5.620,— l'abbonamento annuale. Ogni richiesta va rivolta agli uffici di vendita seguenti :

Deze publikatie kost Fl. 5,40 resp. Fb 75,— per nummer of Fl. 32,50 resp. Fb 450,— per jaarabonnement en is verkrijgbaar bij onderstaande verkoopadressen :

This publication is delivered by the following sales agents at the price of : single copies : Fb 75,—, annual subscription : Fb 450,—.

19/9

**DEUTSCHLAND (BR)** BUNDESANZEIGER, Postfach - Köln 1 — Fernschreiber : Anzeiger Bonn 08.882.595

**FRANCE** SERVICE DE VENTE EN FRANCE DES PUBLICATIONS DES COMMUNAUTES EUROPEENNES - 26, rue Desaix, Paris 15<sup>e</sup> — Compte courant postal : Paris 23-96

**ITALIA** LIBRERIA DELLO STATO - Piazza G. Verdi, 10 — Roma  
Agenzie : ROMA — Via del Tritone, 61/A e 61/B e Via XX Settembre (Palazzo Ministero delle Finanze) - MILANO — Galleria Vittorio Emanuele, 3 - FIRENZE — Via Cavour, 46/R - NAPOLI — Via Chiaia, 5

**NEDERLAND** STAATSDRUKKERIJ EN UITGEVERIJBEDRIJF — Christoffel Plantijnstraat, 's Gravenhage

**BELGIË-BELGIQUE** BELGISCH STAATSBLAD — Leuvense weg 40 - Brussel  
MONITEUR BELGE — 40, rue de Louvain - Bruxelles

**LUXEMBOURG** OFFICE CENTRAL DE VENTE DES PUBLICATIONS DES COMMUNAUTES EUROPEENNES — 9, rue Goethe - Luxembourg

**GREAT BRITAIN AND COMMONWEALTH** H.M. STATIONERY OFFICE — P.O. Box 569 - London S.E. 1

**ANDERE LÄNDER - AUTRES PAYS - ALTRI PAESI - ANDERE LANDEN - OTHER COUNTRIES**

ZENTRALVERTRIEBSBÜRO DER VERÖFFENTLICHUNGEN DER EUROPÄISCHEN GEMEINSCHAFTEN

OFFICE CENTRAL DE VENTE DES PUBLICATIONS DES COMMUNAUTES EUROPEENNES

UFFICIO CENTRALE DI VENDITA DELLE PUBBLICAZIONE DELLE COMUNITA' EUROPEE

CENTRAAL VERKOOPKANTOOR VAN DE PUBLIKATIES DER EUROPESE GEMEENSCHAPPEN

CENTRAL SALES OFFICE FOR PUBLICATIONS OF THE EUROPEAN COMMUNITIES

Luxembourg : 2, Place de Metz