



AGRARSTATISTIK
STATISTIQUE AGRICOLE
STATISTICA AGRARIA
LANDBOUWSTATISTIEK
AGRICULTURAL STATISTICS

1967 - No. 1

ISTITUTO STATISTICO BUREAU VOOR DE STATISTIEK CIER - I
PÄISCHE DELLE COMUNITA' EUROPEE - COMUNITA' EUROPEA DER EUROPESE GEMEENSCHAPPEN .EENSCH
OOR KOLEN EN STAA - COMMUNAUTE ECONOMIQUE EUROPEENNE - EUROPÄISCHE WIRTSCHAFTSGEMEINSCHAFT - COMUNITA' E
OMICA EUROPEA - EUROPESE ECONOMISCHE GEMEENSCHAP - COMMUNAUTE EUROPEENNE DE L'ENERGIE ATOMIQUE - EUROPÄISC

STATISTISCHES AMT
DER EUROPÄISCHEN GEMEINSCHAFTEN

Anschriften

Brüssel 4, 170, rue de la Loi — Tel. 35 80 40
Luxemburg, Hotel Staar — Tel. 4 08 41

OFFICE STATISTIQUE
DES COMMUNAUTES EUROPEENNES

Adresses

Bruxelles 4, 170, rue de la Loi — Tél. 35 80 40
Luxembourg, Hôtel Staar — Tél. 4 08 41

ISTITUTO STATISTICO
DELLE COMUNITÀ EUROPEE

Indirizzi

Bruxelles 4, 170, rue de la Loi — Tel. 35 80 40
Lussemburgo, Hôtel Staar — Tel. 4 08 41

BUREAU VOOR DE STATISTIEK
DER EUROPESE GEMEENSCHAPPEN

Adressen

Brussel 4, Wetstraat 170 — Tel. 35 80 40
Luxemburg, Hotel Staar — Tel. 4 08 41

STATISTICAL OFFICE
OF THE EUROPEAN COMMUNITIES

Addresses

Brussels 4, 170, rue de la Loi — Tel. 35 80 40
Luxemburg, Hotel Staar — Tel. 4 08 41

AGRARSTATISTIK

STATISTIQUE AGRICOLE

STATISTICA AGRARIA

LANDBOUWSTATISTIEK

AGRICULTURAL STATISTICS

- ▶ **Versorgungsbilanzen für Getreide**
Versorgungsbilanzen für Reis
Versorgungsbilanzen für Zucker
Verbrauch an Handelsdünger

- ▶ **Bilans d'approvisionnement des céréales**
Bilans d'approvisionnement du riz
Bilans d'approvisionnement du sucre
Consommation d'engrais chimiques

- ▶ **Bilanci di approvvigionamento dei cereali**
Bilanci di approvvigionamento del riso
Bilanci di approvvigionamento dello zucchero
Consumo di concimi chimici

- ▶ **Voorzieningsbalansen voor graan**
Voorzieningsbalansen voor rijst
Voorzieningsbalansen voor suiker
Kunstmestverbruik

- ▶ **Cereal Supply Balance-Sheets**
Rice Supply Balance-Sheets
Sugar Supply Balance-Sheets
Consumption of Fertilizers

1967 — No. 1

8-10 Hefte jährlich

8-10 numéros par an

8-10 fascicoli all'anno

8-10 nummers per jaar

8-10 issues yearly

Inhaltsverzeichnis

Table des matières

	Seite Page	
Teil I : Versorgungsbilanzen für Getreide	9	Partie I : Bilans d'approvisionnement des céréales
A : Vorbemerkungen	10	A : Remarques préliminaires
B : Graphiken	12	B : Graphiques
C : Zusammengefaßte Ergebnisse	14	C : Résultats récapitulatifs
1. Bilanzen der Gemeinschaft für Getreide insgesamt (1958/59 bis 1965/66)	14	1. Bilans de la Communauté pour le total des céréales (1958/59 à 1965/66)
2. Getreidebilanzen der Gemeinschaft 1965/66	15	2. Bilans céréaliers de la Communauté 1965/66
3. Bilanzen der Getreidearten nach Ländern 1965/66	16	3. Bilans des céréales suivant les différents pays 1965/66
4. Bilanzen der Länder nach Getreidearten 1965/66	24	4. Bilans par pays des différentes céréales 1965/66
5. Grad der Selbstversorgung der Gemeinschaft mit Getreide 1956/57 bis 1965/66	29	5. Degré de l'auto-approvisionnement en céréales de la Communauté de 1956/57 à 1965/66
6. Nahrungsverbrauch der Gemeinschaft in kg je Kopf 1956/57 bis 1965/66	29	6. Alimentation humaine de la Communauté en kg par tête de 1956/57 à 1965/66
7. Grad der Selbstversorgung der EWG-Länder 1965/66	30	7. Degré de l'auto-approvisionnement des pays de la CEE 1965/66
8. Nahrungsverbrauch der EWG-Länder in kg je Kopf 1965/66	30	8. Alimentation humaine des pays de la CEE en kg par tête 1965/66
D : Ergänzende Statistiken	31	D : Statistiques complémentaires
1. Anbau und Ernte von Getreide	31	1. Culture et récolte de céréales
2. Bestände an Getreide und Getreideerzeugnissen	32	2. Stocks de céréales et de produits céréaliers
3. Getreide und Getreideerzeugnisse, die bei der Berechnung des Außenhandels berücksichtigt wurden	35	3. Céréales et produits céréaliers dont on a tenu compte pour le calcul du commerce extérieur
4. Außenhandel mit Getreide und Getreideerzeug- nissen nach Gebieten	41	4. Commerce extérieur des céréales et des produits céréaliers par territoires
5. Berechnung des Außenhandels der Gemeinschaft mit Nicht-Mitgliedsländern	45	5. Détermination du commerce extérieur de la Communauté avec les pays non membres
6. EWG-Binnenhandel	46	6. Commerce intra-CEE
7. Aufteilung des Industrierverbrauches an Getreide	50	7. Répartition des usages industriels des céréales
8. Bevölkerungszahlen, die bei der Berechnung des Nahrungsverbrauchs je Einwohner verwendet wurden	51	8. Chiffres de population utilisés pour le calcul de l'alimentation humaine par habitant
Teil II : Versorgungsbilanzen für Reis	53	Partie II : Bilans d'approvisionnement du riz
A : Vorbemerkungen	54	A : Remarques préliminaires
B : Zusammengefaßte Ergebnisse	56	B : Résultats récapitulatifs
1. Reisbilanzen der Gemeinschaft (1958/59 bis 1965/66)	56	1. Bilans du riz de la Communauté (1958/59 à 1965/66)
2. Reisbilanzen der EWG-Länder 1965/66	57	2. Bilans du riz des pays de la CEE 1965/66
3. Grad der Selbstversorgung mit Reis (1958/59 bis 1965/66)	58	3. Degré de l'auto-approvisionnement en riz (1958/59 à 1965/66)
4. Nahrungsverbrauch an Reis und Reiserzeugnissen in kg je Kopf (1958/59 bis 1965/66)	58	4. Alimentation humaine en riz et produits à base de riz en kg par tête (1958/59 à 1965/66)
C : Ergänzende Statistiken	59	C : Statistiques complémentaires
1. Anbau, Ernte und Nettoerzeugung an Reis in Frankreich und Italien	59	1. Culture, récolte et calcul de la production nette du riz en France et en Italie
2. Bestände an Reis und Reiserzeugnissen	59	2. Stocks de riz et de produits à base de riz

Indice

Inhoud

	Pagina Bladz.		
Parte I : Bilanci di approvvigionamento dei cereali	9	Deel I : Voorzieningsbalansen voor graan	
A : Osservazioni preliminari	10	A : Voorafgaande bemerkingen	
B : Grafici	12	B : Grafieken	
C : Risultati riepilogativi	14	C : Samenvattende resultaten	
1. Bilanci cerealicoli della Comunità nel complesso (1958/59 fino al 1965/66)	14	1. Balansen van de Gemeenschap voor granen totaal (1958/59 tot 1965/66)	
2. Bilanci della Comunità secondo i vari cereali per l'annata 1965/66	15	2. Graanbalansen voor de Gemeenschap 1965/66	
3. Bilanci cerealicoli dei singoli Paesi per l'annata 1965/66	16	3. Balansen van de graansoorten naar landen 1965/66	
4. Bilanci dei singoli Paesi secondo i vari cereali, 1965/66	24	4. Balansen van de landen naar graansoorten 1965/66	
5. Grado di autoapprovvigionamento in cereali della Comunità per le annate 1956/57-1965/66	29	5. Zelfvoorzieningsgraad van de Gemeenschap met graan 1956/57 tot 1965/66	
6. Alimentazione umana per la Comunità in kg/pro capite, 1956/57-1965/66	29	6. Consumptie van de Gemeenschap in kg per hoofd 1956/57 tot 1965/66	
7. Grado di autoapprovvigionamento dei Paesi della CEE, 1965/66	30	7. Zelfvoorzieningsgraad van de EEG-landen 1965/66	
8. Alimentazione umana secondo i vari Paesi della CEE in kg/pro capite, 1965/66	30	8. Consumptie van de EEG-landen in kg per hoofd 1965/66	
D : Statistiche complementari	31	D : Aanvullende statistieken	
1. Coltivazione e raccolta di cereali	31	1. Cultuur en oogst van graan	
2. Giacenze di cereali e di prodotti a base di cereali	32	2. Voorraden aan graan en graanprodukten	
3. Cereali e prodotti a base di cereali considerati nel computo del commercio con l'estero	35	3. Graan en graanprodukten waarmee men rekening heeft gehouden voor de berekening van de buitenlandse handel	
4. Commercio con l'estero di cereali e prodotti a base di cereali per territorio	41	4. Buitenlandse handel in graan en graanprodukten naar gebieden	
5. Computo del commercio estero della Comunità con i Paesi terzi	45	5. Bepaling van de Gemeenschap met niet-lidstaten	
6. Commercio intra-comunitario	46	6. Intra-communautaire handel	
7. Ripartizione degli impieghi industriali di cereali	50	7. Onderverdeling van het industrieverbruik aan graan	
8. Popolazione considerata per il calcolo del consumo per abitante	51	8. Bevolkingscijfers gebruikt voor de berekening van het menselijk verbruik per inwoner	
Parte II : Bilanci di approvvigionamento del riso	53	Deel II : Voorzieningsbalansen voor rijst	
A : Osservazioni preliminari	54	A : Voorafgaande bemerkingen	
B : Risultati riepilogativi	56	B : Samenvattende resultaten	
1. Bilanci del riso per la Comunità (1958/59 fino al 1965/66)	56	1. Balansen van de Gemeenschap voor rijst (1958/59 tot 1965/66)	
2. Bilanci del riso nei vari Paesi della CEE per l'annata 1965/66	57	2. Rijstbalansen voor de EEG-landen 1965/66	
3. Grado di autoapprovvigionamento per le annate 1958/59-1965/66	58	3. Zelfvoorzieningsgraad met rijst 1958/59 tot 1965/66	
4. Consumo di riso e di prodotti a base di riso in kg/pro capite per le annate 1958/59-1965/66	58	4. Consumptie van rijst en rijstprodukten in kg per hoofd 1958/59 tot 1965/66	
C : Statistiche complementari	59	C : Aanvullende statistieken	
1. Coltivazione, raccolto e produzione utilizzabile di riso in Francia ed in Italia	59	1. Cultuur, oogst en bruikbare produktie van rijst in Frankrijk en Italië	
2. Giacenze di riso e prodotti a base di riso	59	2. Voorraden aan rijst en rijstprodukten	

	Seite Page		Seite Page
3. Reis und Reiserzeugnisse, die bei der Berechnung des Außenhandels berücksichtigt wurden	60	3. Riz et produits à base de riz dont on a tenu compte pour le calcul du commerce extérieur	
4. Außenhandel mit Reis und Reiserzeugnissen nach Gebieten	61	4. Commerce extérieur du riz et des produits à base de riz par territoires	
5. Berechnung des Außenhandels der Gemeinschaft mit Nicht-Mitgliedsländern	61	5. Détermination du commerce extérieur de la Communauté avec les pays non membres	
6. EWG-Binnenhandel	62	6. Commerce intra-CEE	
7. Aufteilung des Industrieverbrauchs an Reis	62	7. Répartition des usages industriels du riz	
8. Bevölkerungszahlen, die bei der Berechnung des Nahrungsverbrauches je Einwohner verwendet wurden	62	8. Chiffres de population utilisés pour le calcul de l'alimentation humaine par habitant	
Teil III : Versorgungsbilanzen für Zucker	63	Partie III : Bilans d'approvisionnement du sucre	
A : Vorbemerkungen	64	A : Remarques préliminaires	
B : Zusammengefaßte Ergebnisse für die Gemeinschaft (1958/59 bis 1965/66)	66	B : Résultats récapitulatifs pour la Communauté (1958/59 à 1965/66)	
1. Erzeugung an Zuckerrüben	66	1. Production de betteraves sucrières	
2. Zuckerrübenbilanz	66	2. Bilan des betteraves sucrières	
3. Anlieferung von Zuckerrüben und Zucker- erzeugung	66	3. Livraison de betteraves sucrières et production de sucre	
4. Erzeugung an Weißzucker nach Ländern	66	4. Production de sucre blanc par pays	
5. Zuckerbilanz	67	5. Bilan du sucre	
6. Grad der Selbstversorgung	67	6. Degré de l'auto-approvisionnement	
7. Grad des tatsächlichen Einfuhrüberschusses	67	7. Degré de l'excédent réel d'importation	
8. Nahrungsverbrauch an Zucker in kg je Kopf	67	8. Consommation humaine de sucre en kg par tête	
9. Außenhandel mit Zucker nach Gebieten	68	9. Commerce extérieur du sucre par territoires	
10. Glukosebilanz	69	10. Bilan du glucose	
11. Bilanz für Bienenhonig	69	11. Bilan du miel d'abeilles	
C : Bilanzen für 1964/65 und 1965/66	70	C : Bilans pour 1964/65 et 1965/66	
1. Vergleich der Erzeugungszahlen für Zucker- rüben	70	1. Comparaison des données de la production de betteraves sucrières	
2. Zuckerrübenbilanz	70	2. Bilan des betteraves sucrières	
3. Anlieferung von Zuckerrüben und Zucker- erzeugung	71	3. Livraison de betteraves sucrières et production de sucre	
4. Zuckerbilanz	71	4. Bilan du sucre	
5. Bestände an Zucker in den einzelnen Markt- stufen	72	5. Stocks de sucre dans les différents stades de commercialisation	
6. Grad der Selbstversorgung	72	6. Degré de l'auto-approvisionnement	
7. Grad des tatsächlichen Einfuhrüberschusses	72	7. Degré de l'excédent réel d'importation	
8. Nahrungsverbrauch an Zucker in kg je Kopf	72	8. Consommation humaine de sucre en kg par tête	
9. Außenhandel mit Zucker nach Herstellungs- bzw. Verbrauchsgebieten	73	9. Commerce extérieur du sucre selon les terri- toires de production et de consommation	
10. Berechnung des Außenhandels der Gemeinschaft mit Nicht-Mitgliedsländern	74	10. Détermination du commerce extérieur de la Communauté avec les pays non membres	
11. EWG-Binnenhandel	75	11. Commerce intra-CEE	
12. Zucker und zuckerhaltige Erzeugnisse, die bei der Berechnung des Außenhandels berücksichtigt wurden	76	12. Sucre et produits contenant du sucre dont on a tenu compte pour le calcul du commerce extérieur	
13. Glukosebilanz	83	13. Bilan du glucose	
14. Bilanz für Bienenhonig	84	14. Bilan du miel d'abeilles	
15. Bevölkerungszahlen, die bei der Berechnung des Nahrungsverbrauchs je Einwohner verwendet wurden	84	15. Chiffres de population utilisés pour le calcul de la consommation humaine par habitant	
D : Berichtigungen	85	D : Rectifications	
1. Außenhandel mit Zucker nach Herstellungs- bzw. Verbrauchsgebieten (1961/62 bis 1963/64)	85	1. Commerce extérieur du sucre selon les territoires de production et de consommation (1961/62 à 1963/64)	

	Pagina Bladz.		Pagina Bladz.
3. Riso e prodotti a base di riso considerati nel computo del commercio con l'estero	60	3. Rijst en rijstprodukten, waarmee men rekening heeft gehouden voor de berekening van de buitenlandse handel	60
4. Commercio con l'estero di riso e prodotti a base di riso per territorio	61	4. Buitenlandse handel met rijst en rijstprodukten naar gebieden	61
5. Computo del commercio estero della Comunità con i Paesi terzi	61	5. Bepaling van de buitenlandse handel van de Gemeenschap met niet-lidstaten	61
6. Commercio intra-comunitario	62	6. Intra-communautaire handel	62
7. Ripartizione degli impieghi industriali del riso	62	7. Onderverdeling van het industrieverbruik aan rijst	62
8. Popolazione considerata per il calcolo del consumo per abitante	62	8. Bevolkingscijfers gebruikt voor de berekening van het menselijk verbruik per inwoner	62
Parte III : Bilanci di approvvigionamento dello zucchero	63	Deel III : Voorzieningsbalansen voor suiker	63
A : Osservazioni preliminari	64	A : Voorafgaande bemerkingsen	64
B : Risultati riepilogativi per la Comunità (dal 1958/59 al 1965/66)	66	B : Samenvattende resultaten voor de Gemeenschap (1958/59 tot 1965/66)	66
1. Produzione di barbabietole da zucchero	66	1. Suikerbietenproduktie	66
2. Bilancio delle barbabietole da zucchero	66	2. Suikerbietenbalans	66
3. Consegne di barbabietole da zucchero e produzione di zucchero	66	3. Levering van suikerbieten en suikerproduktie	66
4. Produzione di zucchero raffinato per Paese	66	4. Produktie van witsuiker naar landen	66
5. Bilancio dello zucchero	67	5. Suikerbalans	67
6. Grado di auto-approvvigionamento	67	6. Zelfvoorzieningsgraad	67
7. Grado dell'eccedenza reale d'importazione	67	7. Graad van het werkelijk invoeroverschot	67
8. Consumo di zucchero in kg pro/capite	67	8. Suikerverbruik in kg per hoofd	67
9. Commercio estero dello zucchero per territorio	68	9. Buitenlandse handel van suiker naar gebieden	68
10. Bilancio del glucosio	69	10. Glucosebalans	69
11. Bilancio del miele	69	11. Balans voor bijenhoning	69
C : Bilanci per il 1964/65 e 1965/66	70	C : Balansen voor 1964/65 en 1965/66	70
1. Confronto dei dati di produzione delle barbabietole da zucchero	70	1. Vergelijking tussen de gegevens van de suikerbietenproduktie	70
2. Bilancio delle barbabietole da zucchero	70	2. Suikerbietenbalans	70
3. Consegne di barbabietole da zucchero e produzione di zucchero	71	3. Levering van suikerbieten en suikerproduktie	71
4. Bilancio dello zucchero	71	4. Suikerbalans	71
5. Stocks di zucchero nei differenti stadi di commercializzazione	72	5. Suikervoorraden in de verschillende handelsstadia	72
6. Grado di auto-approvvigionamento	72	6. Zelfvoorzieningsgraad	72
7. Grado dell'eccedenza reale d'importazione	72	7. Graad van het werkelijk invoeroverschot	72
8. Consumo di zucchero in kg pro/capite	72	8. Suikerverbruik in kg per hoofd	72
9. Commercio estero dello zucchero secondo i territori di produzione e di consumo	73	9. Buitenlandse handel met suiker naar produktie- en consumptiegebieden	73
10. Commercio estero della Comunità con i Paesi non membri	74	10. Bepaling van de buitenlandse handel van de Gemeenschap met niet-lidstaten	74
11. Commercio fra i Paesi della CEE	75	11. Intra-communautaire handel	75
12. Zucchero e prodotti contenenti zucchero considerati nel commercio con l'estero	76	12. Suiker en suikerhoudende produkten, waarmee men rekening heeft gehouden voor de berekening van de buitenlandse handel	76
13. Bilancio del glucosio	83	13. Glucosebalans	83
14. Bilancio del miele	84	14. Balans voor bijenhoning	84
15. Popolazione considerata per il calcolo del consumo umano per abitante	84	15. Bevolkingscijfers gebruikt voor de berekening van het menselijk verbruik per inwoner	84
D : Retifiche	85	D : Correcties	85
1. Commercio estero dello zucchero secondo i territori di produzione e di consumo (dal 1961/62 al 1963/64)	85	1. Buitenlandse handel met suiker naar produktie- en consumptiegebieden (1961/62 tot 1963/64)	85

	Seite Page		Seite Page
Teil IV : Verbrauch an Handelsdünger	87	Partie IV : Consommation d'engrais chimiques	87
A : Vorbemerkungen	89	A : Remarques préliminaires	89
B : Verbrauch der Gemeinschaft an Ein- und Mehrnährstoffdünger	93	B : Consommation d'engrais simples et composés de la Communauté	93
1. Verbrauch an Stickstoff-, Phosphat- und Kalidünger	93	1. Consommation d'engrais azotés, phosphatés et potassiques	93
2. Verhältnis der Düngemittelarten	93	2. Rapport entre les catégories d'engrais	93
3. Verbrauch an Stickstoffdünger	94	3. Consommation d'engrais azotés	94
4. Verbrauch an Phosphatdünger	95	4. Consommation d'engrais phosphatés	95
5. Verbrauch an Kalidünger	96	5. Consommation d'engrais potassiques	96
C : Verbrauch der Länder an Ein- und Mehrnährstoffdünger	97	C : Consommation d'engrais simples et composés des pays	97
1. Verbrauch an Stickstoffdünger insgesamt	97	1. Consommation totale d'engrais azotés	97
2. Verbrauch an Stickstoffdünger nach einzelnen Sorten	98	2. Consommation des différentes sortes d'engrais azotés	98
3. Verbrauch an Phosphatdünger insgesamt	100	3. Consommation totale d'engrais phosphatés	100
4. Verbrauch an Phosphatdünger nach einzelnen Sorten	101	4. Consommation des différentes sortes d'engrais phosphatés	101
5. Verbrauch an Kalidünger insgesamt	103	5. Consommation totale d'engrais potassiques	103
6. Verbrauch an Kalidünger nach einzelnen Sorten	104	6. Consommation des différentes sortes d'engrais potassiques	104
D : Verbrauch der Länder an Komplexdünger	106	D : Consommation d'engrais complexes des pays	106
1. Verbrauch an Komplexdünger insgesamt	106	1. Consommation totale d'engrais complexes	106
2. Verbrauch an Komplexdünger, unterteilt nach Zwei- und Dreinährstoffdüngern	107	2. Consommation d'engrais complexes répartis en binaires et tertiaires	107
3. Verbrauch an Komplexdünger, unterteilt nach Reinnährstoffen	108	3. Consommation d'engrais complexes répartis en éléments fertilisants	108
E : Sonderteil „Frankreich“	111	E : Partie spéciale « France »	111
1. Verbrauch an Stickstoffdünger nach einzelnen Sorten	111	1. Consommation des différentes sortes d'engrais azotés	111
2. Verbrauch an Phosphatdünger nach einzelnen Sorten	111	2. Consommation des différentes sortes d'engrais phosphatés	111
3. Verbrauch an Kalidünger nach einzelnen Sorten	111	3. Rapport entre les catégories d'engrais	111
4. Untergliederung der Posten „Ammonsalpetersorten“ und „Andere Stickstoffdüngemittel“	112	4. Répartition des postes « Sortes de nitrate d'ammoniaque » et « Autres engrais azotés »	112
5. Komplexdünger	112	5. Engrais complexes	112
F : Anhang	113	F : Annexe	113
1. Verhältnis der Düngemittelarten	113	1. Rapport entre les catégories d'engrais	113
2. Flächen, die bei der Berechnung des Verbrauches je Flächeneinheit verwendet wurden	113	2. Superficies retenues pour le calcul de la consommation moyenne par ha	113
3. Untergliederung der Posten „Ammonsalpetersorten“ und „Andere Stickstoffdüngemittel“	114	3. Répartition des postes « Sortes de nitrate d'ammoniaque » et « Autres engrais azotés »	114
Agrarstatistische Veröffentlichungen	116	Publications sur la Statistique Agricole	116
A : Nach Jahrgängen	116	A : Par années	116
B : Nach Sachgebieten	119	B : Par matières	119
Veröffentlichungen des Statistischen Amtes der Europäischen Gemeinschaften	120	Publications de l'Office Statistique des Communautés Européennes	120

	Pagina Bladz.		Pagina Bladz.
Parte IV : Consumo di concimi chimici	87	Deel IV : Verbruik aan kunstmest	
A : Osservazioni preliminari	89	A : Voorafgaande bemerkingsen	
B : Consumo di concimi semplici e complessi della Comunità	93	B : Verbruik van de Gemeenschap aan meststoffen met een en meerdere voedende bestanddelen	
1. Consumo di concimi azotati, fosfatici e potassici	93	1. Verbruik aan stikstof-, fosfaat- en kalimeststoffen	
2. Rapporto tra le diverse categorie di consumi	93	2. Verhouding der meststoffen	
3. Consumo di concimi azotati	94	3. Verbruik aan stikstofmeststoffen	
4. Consumo di concimi fosfatici	95	4. Verbruik aan fosfaatmeststoffen	
5. Consumo di concimi potassici	96	5. Verbruik aan kalimeststoffen	
C : Consumo di concimi semplici e complessi per Paese	97	C : Verbruik van de landen aan meststoffen met een en meerdere voedende bestanddelen	
1. Consumo totale di concimi azotati	97	1. Totaal verbruik aan stikstofmeststoffen	
2. Consumo delle diverse specie di concimi azotati	98	2. Verbruik van de verschillende soorten stikstofmeststoffen	
3. Consumo totale dei concimi fosfatici	100	3. Totaal verbruik aan fosfaatmeststoffen	
4. Consumo delle diverse specie di concimi fosfatici	101	4. Verbruik van de verschillende soorten fosfaatmeststoffen	
5. Consumo totale di concimi potassici	103	5. Totaal verbruik aan kalimeststoffen	
6. Consumo delle diverse specie di concimi potassici	104	6. Verbruik van de verschillende soorten kalimeststoffen	
D : Consumo di concimi complessi per Paese	106	D : Verbruik van de landen aan mengmeststoffen	
1. Consumo totale di concimi complessi	106	1. Totaal verbruik aan mengmeststoffen	
2. Consumo di concimi complessi ripartiti in binari e ternari	107	2. Verbruik aan mengmeststoffen, onderverdeeld naar meststoffen met twee en drie voedende bestanddelen	
3. Consumo di concimi complessi ripartiti per elementi fertilizzanti	108	3. Verbruik aan mengmeststoffen, onderverdeeld naar voedende bestanddelen	
E : Parte speciale « Francia »	111	E : Speciaal deel „Frankrijk”	
1. Consumo delle diverse specie di concimi azotati	111	1. Verbruik van de verschillende soorten stikstofmeststoffen	
2. Consumo delle diverse specie di concimi fosfatici	111	2. Verbruik van de verschillende soorten fosfaatmeststoffen	
3. Consumo delle diverse specie di concimi potassici	111	3. Verbruik van de verschillende soorten kalimeststoffen	
4. Ripartizione delle voci « Specie di nitrato ammoniacale » e « Altri concimi azotati »	112	4. Onderverdeling van de posten „ammonsalpetersoorten” en „andere stikstofmeststoffen”	
5. Concimi complessi	112	5. Mengmeststoffen	
F : Allegato	113	F : Aanhang	
1. Rapporto tra le categorie di concimi	113	1. Verhouding tussen de categorieën kunstmeststoffen	
2. Superficie considerata per il calcolo del consumo medio per ha	113	2. Oppervlakten weerhouden voor de berekening van het gemiddeld verbruik per ha	
3. Ripartizione delle voci « Specie di nitrato ammoniacale » e « Altri concimi azotati »	114	3. Onderverdeling van de posten „ammonsalpetersoorten” en „andere stikstofmeststoffen”	
Pubblicazioni di statistica agraria	116	Publikaties over de landbouwstatistiek	
A : Per anni	116	A : Naar jaren	
B : Per materie	119	B : Naar inhoud	
Pubblicazioni dell'Istituto Statistico delle Comunità Europee	120	Publikaties van het bureau voor de Statistiek der Europese Gemeenschappen	

Zeichen und Abkürzungen

Nichts	—
Unbedeutend (im allgemeinen weniger als die Hälfte der kleinsten in der betreffenden Reihe verwendeten Einheit oder Dezimalen)	0
Kein Nachweis vorhanden	.
Durchschnitt	Ø
Prozent	%
Unsichere oder geschätzte Angabe	()
Schätzung des Statistischen Amtes der Europäischen Gemeinschaften	[]
Vorläufige Angabe	prov./p
Geheim	S
Hektar	ha
Kilogramm	kg
Metrische Tonne	t
Stickstoff	N
Phosphorsäure	P ₂ O ₅
Kali	K ₂ O
Europäische Wirtschaftsgemeinschaft	EWG/CEE
Statistisches Amt der Europäischen Gemeinschaften	SAEG/OSCE
Französische Übersee-Départements	DOM
Belgisch-luxemburgische Wirtschaftsunion	UEBL/BLEU/BLWU
Organisation für wirtschaftliche Zusammenarbeit und Entwicklung	OECD/OCDE
Ernährungs- und Landwirtschaftsorganisation der Vereinten Nationen	FAO
Brüsseler Zolltarif	BZT/NDB
12 Monate zweier Kalenderjahre	1965/66
Mit „davon“ werden alle Fälle gekennzeichnet, in denen sämtliche Unterpositionen einer Position angegeben sind; die Aufgliederung in nur einige Unterpositionen wird durch „darunter“ kenntlich gemacht	davon/soit darunter/dont
Abweichungen in den Summen durch Runden der Zahlen	

Abréviations et signes employés

néant
donnée très faible (généralement inférieure à la moitié de la dernière unité ou décimale des nombres mentionnés sous la rubrique)
donnée non disponible
moyenne
pourcentage
donnée incertaine ou estimée
estimation faite par l'Office Statistique des Communautés Européennes
donnée provisoire
secret
hectare
kilogramme
tonne métrique
azote
acide phosphorique
potasse
Communauté Economique Européenne
Office Statistique des Communautés Européennes
Départements d'Outre-Mer (France)
Union Economique Belgo-Luxembourgeoise
Organisation de Coopération et de Développement Economiques
Organisation des Nations Unies pour l'alimentation et l'agriculture
Nomenclature Douanière de Bruxelles
12 mois de deux années civiles
Le terme « soit » est utilisé lorsque tous les éléments existent pour reconstituer le total, alors que le terme « dont » est employé lorsque seule une partie des éléments est fournie
Les différences dans les totaux proviennent de l'arrondissement des chiffres

Inhaltswiedergabe
nur mit Quellennachweis gestattet

La riproduzione dei dati è subordinata alla citazione della fonte

Reference to this publication is requested for reproduction of any data

La reproduction des données est subordonnée à l'indication de la source

Het overnemen van gegevens is toegestaan mits duidelijke bronvermelding

Teil I

Versorgungsbilanzen für Getreide

Partie I

Bilans d'approvisionnement des céréales

Vorbemerkungen

In diesem ersten Teil werden die Versorgungsbilanzen für Getreide der Gemeinschaft und ihrer Mitgliedsländer für das Jahr 1965/66 fortgeführt. Diese Bilanzen wurden *nach dem gleichen Prinzip und dem gleichen Schema* wie bisher zusammengestellt, so daß der Anschluß an die früheren Veröffentlichungen ohne Schwierigkeiten gefunden werden kann. Aus Platzmangel war es nicht möglich, alle für die Jahre ab 1955/56 bereits veröffentlichten Angaben gleichzeitig mit den Angaben für 1965/66 wiederzugeben. Die nachstehende Übersicht zeigt jedoch, in welchen Heften die Angaben für die einzelnen Wirtschaftsjahre aufgeführt sind :

Nationale Angaben	Angaben für die EWG insgesamt	Heft
1955/56 - 1959/60	1955/56 - 1959/60	3/1961
1960/61	1955/56 - 1960/61 ¹⁾	2/1962
1961/62	1955/56 - 1961/62	3/1963
1962/63	1962/63	2/1964
1963/64	1963/64	1/1965
1964/65	1957/58 - 1964/65 ¹⁾	1/1966
1965/66	1958/59 - 1965/66 ¹⁾	1/1967

¹⁾ Nur für Getreide insgesamt.

Der *Abschnitt B* enthält die zusammengefaßten Ergebnisse mit den wichtigsten Auskünften für die Gemeinschaft (ohne Unterteilung nach Ländern) von 1958/59 bis 1965/66 und für die Mitgliedsländer für das Jahr 1965/66. Im Vergleich zu den vorhergehenden Jahren traten gewisse Änderungen ein, die aus Anpassungen an die Bilanzen der Länder erfolgten. *Italien* hat zum erstenmal die industrielle Verwertung von Maisöl in der Bilanz für Mais berücksichtigt. Die Berichtigungen erfolgten ab 1955/56. Die Mengen wurden in den Posten „industrielle Verwertung“ aufgenommen, wobei die entsprechenden Mengen von dem Posten „Futter“ abgezogen wurden. Für die *Niederlande* ist zu erwähnen, daß seit 1964/65 einige Bilanzposten mit den Bilanzen der „Produktschap“ abgestimmt wurden. Aus Gründen der Vergleichbarkeit wurden die Bilanzen der Jahre vor 1964/65 auf der Basis der Zahlen der „Produktschap“ neu aufgestellt. Bei der Aufstellung der Bilanzen für die Gemeinschaft wurde den nationalen Verbesserungen Rechnung getragen. Interessenten können, nach vorheriger Anmeldung, die Kartei mit den Angaben der Bilanzen der einzelnen Mitgliedstaaten in Brüssel einsehen.

In dem *Abschnitt C* sind die ergänzenden Statistiken für 1965/66 enthalten sowie einige Vergleichszahlen für 1964/65; aus ihnen können für die einzelnen Bilanzposten detaillierte Unterlagen entnommen werden.

Gewisse Abweichungen zwischen den offiziellen Angaben über die Erzeugung und dem in den Bilanzen verwendeten Konzept haben verschiedene Ursachen, die mit Hilfe der Tabelle 1 auf Seite 31 im einzelnen zu erkennen sind.

Zum Verständnis von Aufbau, Inhalt und begrifflichen Abgrenzungen bei diesen Bilanzen wird ausdrücklich auf die *ausführlichen Vorbemerkungen* in Heft „Agrarstatistik“ 3/1961 (deutscher Text Seiten 7 bis 12, französischer Text Seiten 13 bis 18) verwiesen.

Remarques préliminaires

Cette première partie contient la suite des bilans d'approvisionnement des céréales de la CEE et de ses pays membres pour l'année 1965/66. Ces bilans ont été établis d'après le même principe et le même schéma de façon à ce que le raccordement avec les publications précédentes soit facilement réalisable. Il n'a pas été possible, faute de place, de reprendre toutes les données déjà publiées pour les années à partir de 1955/56 en même temps que les données pour 1965/66. Le tableau suivant indique dans quels fascicules sont publiées les données pour les différentes années agricoles.

Données nationales	Données pour l'ensemble de la CEE	Fasci- [cules]
1955/56 - 1959/60	1955/56 - 1959/60	3/1961
1960/61	1955/56 - 1960/61 ¹⁾	2/1962
1961/62	1955/56 - 1961/62	3/1963
1962/63	1962/63	2/1964
1963/64	1963/64	1/1965
1964/65	1957/58 - 1964/65 ¹⁾	1/1966
1965/66	1958/59 - 1965/66 ¹⁾	1/1967

¹⁾ Seulement pour les céréales totales.

Le *chapitre B* contient les résultats récapitulatifs avec les renseignements les plus importants de la Communauté (sans subdivision par pays) pour 1958/59 à 1965/66 et des pays membres pour l'année 1965/66. Par rapport aux années précédentes les données de la Communauté ont subi certaines modifications, provenant elles-mêmes d'adaptations aux bilans des pays nationaux. Il y a d'abord l'Italie qui a considéré pour la première fois les usages industriels d'huile de maïs dans le bilan de maïs. Ces corrections ont été apportées à partir de 1955/56. Les quantités ont été reprises au poste « usages industriels » tout en diminuant le poste « alimentation animale » du même montant. Pour les Pays-Bas il y a lieu de signaler qu'à partir de l'année 1964/65 quelques postes de bilan ont été adaptés aux bilans du « Produktschap ». Dans le souci d'uniformisation, les bilans des années antérieures à 1964/65 ont été rétablis sur la base des chiffres du « Produktschap ». Les bilans de la Communauté ont été redressés en tenant compte de ces améliorations sur le plan national. Il est loisible aux personnes intéressées par des données historiques de consulter à Bruxelles le fichier rassemblant les données des bilans pour les différents pays membres.

Le *chapitre C* contient les statistiques complémentaires pour l'année 1965/66 ainsi que des chiffres permettant une comparaison avec l'année 1964/65; ceux-ci permettent l'examen de subdivisions plus détaillées pour les divers postes des bilans.

Certaines divergences entre les données officielles de production et les concepts utilisés dans les bilans ont des origines différentes que l'on peut retrouver en détail à l'aide du tableau 1 page 31.

Pour avoir un meilleur aperçu de la structure, du contenu et de la délimitation du concept des bilans, on renvoie aux *remarques préliminaires* du fascicule « Statistique Agricole » 3/1961 (texte allemand pages 7 et 12, texte français pages 13 à 18).

Aussenhandel der Gemeinschaft mit Getreide

Commerce extérieur de la Communauté pour les céréales

1955/56 – 1965/66

Mio t

EXTRA

Weizen - Blé

INTRA

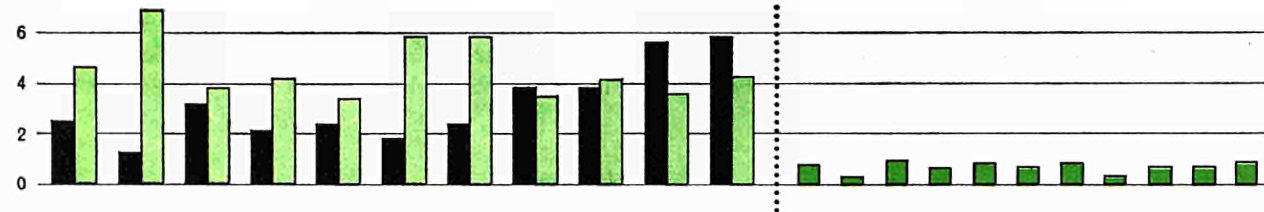

Anderes Getreide als Weizen - Céréales autres que le blé

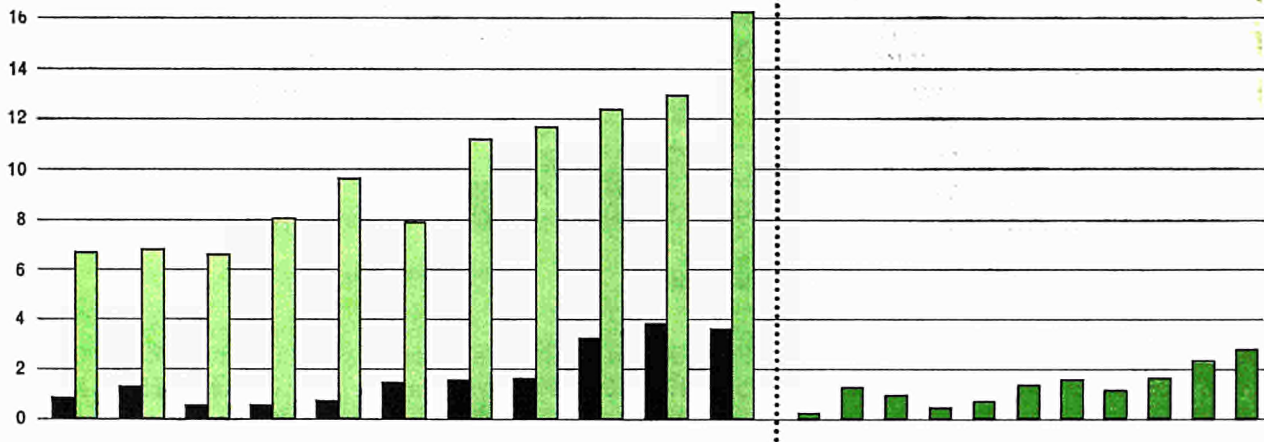

Getreide insgesamt - Céréales totales

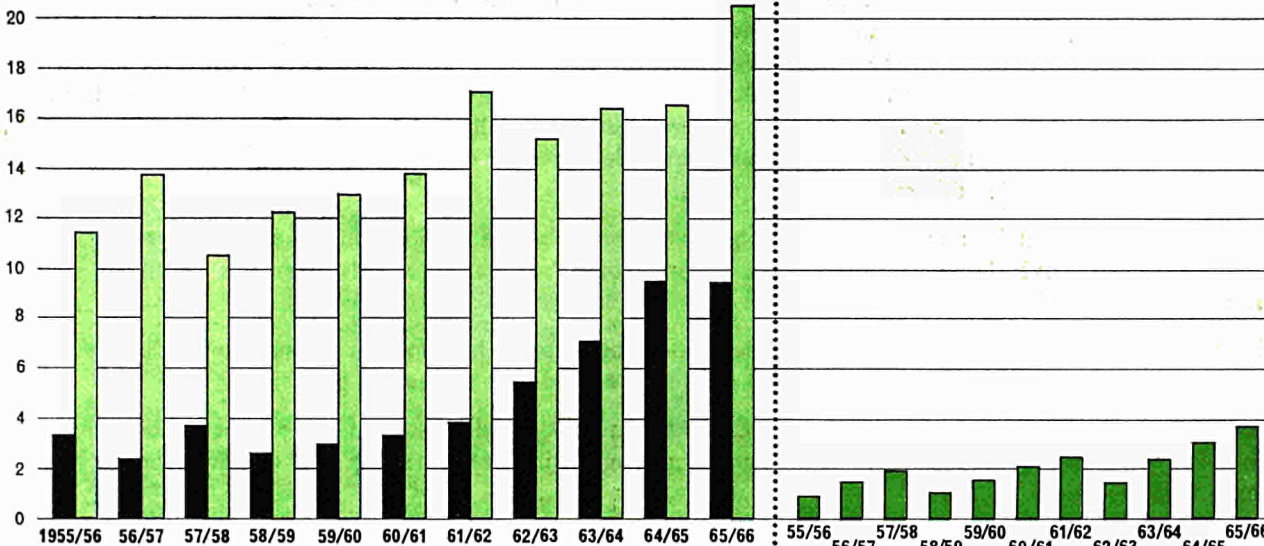

Ausfuhr (ohne Intrahandel) - Exportations (sans commerce intra-CEE)
 Einfuhr (ohne Intrahandel) - Importations (sans commerce intra-CEE)

Intrahandel (nach der Einfuhrstatistik)
 Commerce intra-CEE (d'après les statistiques d'importation)

Verwendung von Getreide
für menschliche und tierische Zwecke

Utilisation de céréales
pour l'alimentation humaine et animale

in Messzahlen 1955/56 = 100

1955/56 – 1965/66

indices : 1955/56 = 100

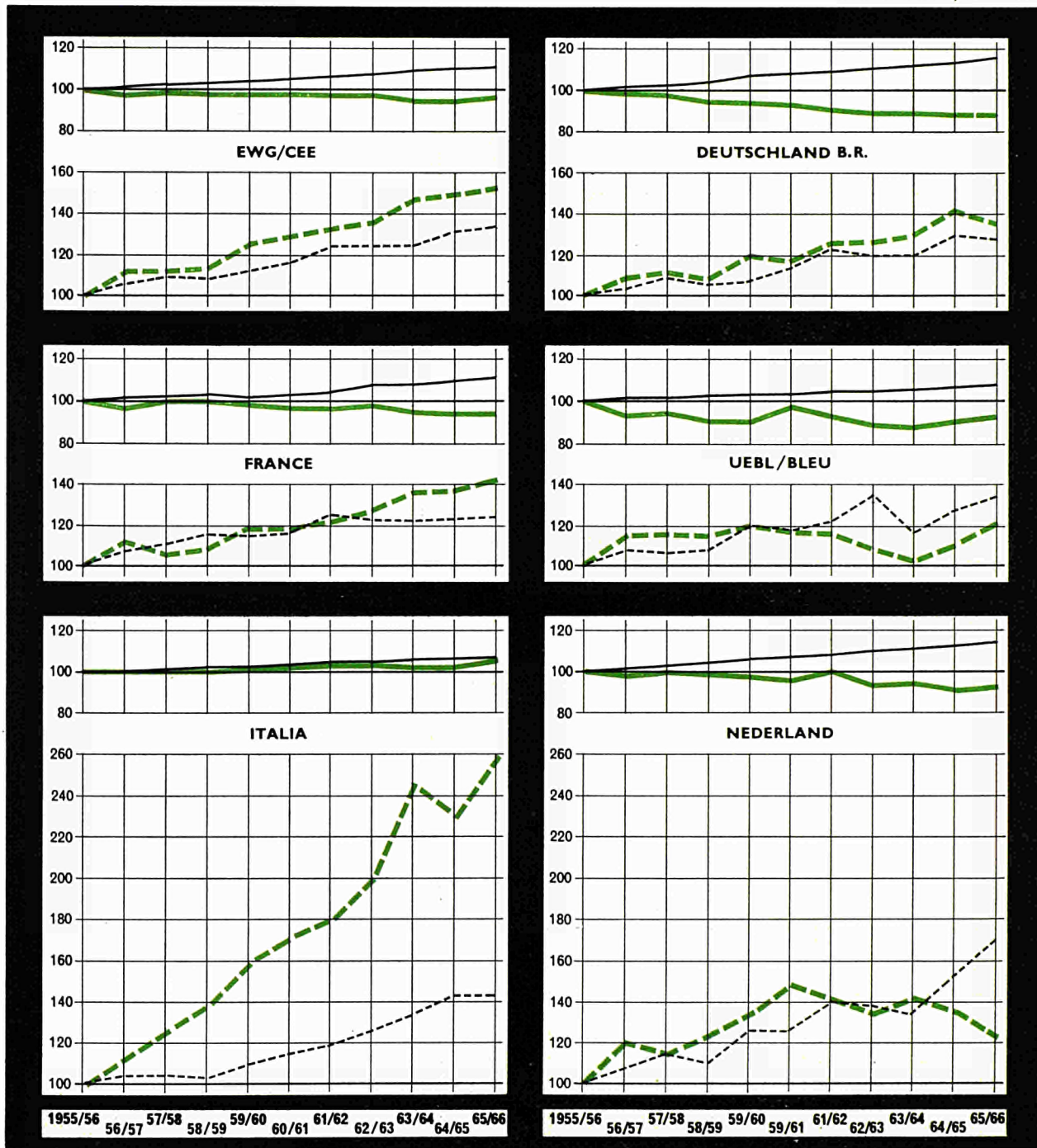

— Getreideverbrauch für Nahrung — Bevölkerung - - - Getreideverbrauch für Futter - - - Viehbestand (Getreidefresser) 1)
— Consomm. humaine de céréales Population - - - Consomm. animale de céréales Cheptel (alimenté princip. en céréales)*)

1) Schweine und Hühner, zusammengerechnet in Großvieheinheiten

1) Porcs et poules, convertis en unités de gros bétail

Teil I : Versorgungsbilanzen für Getreide

C : Zusammengefaßte Ergebnisse

Partie I : Bilans d'approvisionnement des céréales

C : Résultats récapitulatifs

No.	Bilanzposten	Rechen- gang Mode de calcul	1958/59	1959/60	1960/61	1961/62	1962/63	1963/64	1964/65	1965/66	Postes du bilan
-----	--------------	---	---------	---------	---------	---------	---------	---------	---------	---------	-----------------

**1. Bilanzen der Gemeinschaft für Getreide insgesamt
1958/59 bis 1965/66, in 1 000 t**
**1. Bilans de la Communauté pour le total des céréales
de 1958/59 à 1965/66, en 1 000 t**
a. Erzeugungsbilanzen
a. Bilans à la production

1	Verwendbare Erzeugung	+	49 446	52 701	53 343	49 555	57 756	56 704	59 431	60 206	Production utilisable
2	Anfangsbestand (Ldw.)	+	1 988	2 004	2 318	2 326	1 798	2 276	2 302	2 018	Stock de début (agr.)
3	Endbestand (Ldw.)	—	2 004	2 318	2 326	1 798	2 276	2 302	2 018	2 017	Stock final (agr.)
4	Verwendung der Erzeugung	=	49 430	52 387	53 335	50 083	57 278	56 678	59 715	60 207	Utilisation de la production
5	Eigenverbrauch: Saatgut (Ldw.)	+	2 919	2 858	2 726	2 875	2 960	2 716	2 687	2 560	Consommation à la ferme : Semences (agr.)
6	Futter (Ldw.)	+	18 519	20 158	20 243	19 541	19 967	21 217	21 634	20 235	Alim. animale (agr.)
7	Nahrung direkt	+	3 376	3 338	3 139	2 910	2 862	2 524	2 469	2 457	Alim. humaine directe
8	Verkäufe	+	24 616	26 033	27 227	24 757	31 489	30 221	32 925	34 955	Ventes

b. Marktbilanzen
b. Bilans du marché

9	Verkäufe der Ldw.	+	24 616	26 033	27 227	24 757	31 489	30 221	32 925	34 955	Ventes de l'agriculture
10	Anfangsbestand (Markt)	+	7 854	8 028	8 434	9 595	9 065	10 962	9 470	8 291	Stock de début (marché)
11	Endbestand (Markt)	—	8 028	8 434	9 595	9 065	10 962	9 470	8 291	9 668	Stock final (marché)
12	Ausfuhr ¹⁾	—	2 612	2 985	3 375	3 742	5 476	6 970	9 244	9 574	Exportations ¹⁾
13	Einfuhr ¹⁾	+	12 200	12 989	13 803	17 039	15 128	16 408	16 541	20 459	Importations ¹⁾
14	Inlandsverwendung über den Markt	=	34 030	35 631	36 494	38 584	39 244	41 151	41 401	44 463	Utilisation indigène du marché
15	Saatgut (Markt)	+	524	541	606	555	603	606	654	703	Semences (marché)
16	Futter (Markt)	+	11 174	12 592	12 981	14 787	15 472	16 985	17 050	19 218	Alim. animale (marché)
17	Verluste (Markt)	+	293	467	442	357	369	368	355	386	Pertes (marché)
18	Industrielle Verwertung	+	2 597	2 848	2 873	3 106	3 162	3 443	3 663	4 136	Usages industriels
19	Nahrung (Markt)	+	19 442	19 183	19 592	19 779	19 638	19 749	19 679	20 020	Alim. humaine (marché)

c. Gesamtbilanzen
c. Bilans totaux

20	Verwendbare Erzeugung	+	49 446	52 701	53 343	49 555	57 756	56 704	59 431	60 206	Production utilisable
21	Anfangsbestand	+	9 842	10 032	10 752	11 921	10 863	13 238	11 772	10 309	Stock de début
22	Endbestand	—	10 032	10 752	11 921	10 863	13 238	11 772	10 309	11 685	Stock final
23	Ausfuhr ¹⁾	—	2 612	2 985	3 375	3 742	5 476	6 970	9 244	9 574	Exportations ¹⁾
24	Einfuhr ¹⁾	+	12 200	12 989	13 803	17 039	15 128	16 408	16 541	20 459	Importations ¹⁾
25	Inlandsverwendung insgesamt	=	58 844	61 985	62 602	63 910	65 033	67 608	68 191	69 715	Utilisation indigène totale
26	Saatgut	+	3 443	3 400	3 332	3 430	3 563	3 322	3 341	3 263	Semences
27	Futter	+	29 693	32 749	33 224	34 328	35 439	38 202	38 684	39 453	Alimentation animale
28	Verluste (Markt)	+	293	467	442	357	369	368	355	386	Pertes (marché)
29	Industrielle Verwertung	+	2 597	2 848	2 873	3 106	3 162	3 443	3 663	4 136	Usages industriels
30	Nahrungsverbrauch : Getreidewert	+	22 818	22 521	22 731	22 689	22 500	22 273	22 148	22 477	Alimentation humaine : Equivalent céréales
31	Ausbeute (%)		76	76	75	75	75	75	75	75	Taux d'extraction (%)
32	Produktgewicht		17 231	17 160	17 144	17 117	16 968	16 746	16 683	16 850	En poids produit
33	dgl. kg/Kopf		101,8	100,4	99,5	98,2	96,0	93,8	92,4	92,4	idem kg/tête

¹⁾ Ohne den Binnenaustausch der Länder der Gemeinschaft.

¹⁾ Sans les échanges intra-CEE.

Teil I : Versorgungsbilanzen für Getreide
C : Zusammengefaßte Ergebnisse

Partie I : Bilans d'approvisionnement des céréales
C : Résultats récapitulatifs

No.	Bilanzposten	Rechen- gang Mode de calcul	Weizen insge- samt ¹⁾	Anderes Getreide als Weizen ²⁾	Ge- treide insge- samt ²⁾	Roggen	Gerste	Hafer	Mais	Übriges Ge- treide ²⁾	Postes du bilan
			Blé total ¹⁾	Céréales autres que le blé ²⁾	Céré- ales totales ²⁾	Seigle	Orge	Avoine	Maïs	Autres céréales ²⁾	
2. Getreidebilanzen der Gemeinschaft 1965/66, in 1 000 t											
a. Erzeugungsbilanzen											
1	Verwendbare Erzeugung	+	30 369	29 837	60 206	3 720	11 850	6 884	6 832	551	Production utilisable
2	Anfangsbestand (Ldw.)	+	618	1 400	2 018	270	505	455	150	20	Stock de début (agr.)
3	Endbestand (Ldw.)	—	707	1 310	2 017	195	525	395	175	20	Stock final (agr.)
4	Verwendung der Erzeugung	=	30 280	29 927	60 207	3 795	11 830	6 944	6 807	551	Utilisation de la production
Eigenverbrauch :											
5	Saatgut (Ldw.)	+	1 263	1 297	2 560	231	567	404	64	31	Consommation à la ferme : Semences (agr.)
6	Futter (Ldw.)	+	3 956	16 279	20 235	1 857	5 206	5 364	3 412	440	Alim. animale (agr.)
7	Nahrung direkt	+	2 158	299	2 457	182	1	1	105	10	Alim. humaine directe
8	Verkäufe	+	22 903	12 052	34 955	1 525	6 056	1 175	3 226	70	Ventes
b. Marktbilanzen											
9	Verkäufe der Ldw.	+	22 903	12 052	34 955	1 525	6 056	1 175	3 226	70	Ventes de l'agriculture
10	Anfangsbestand (Markt)	+	4 969	3 322	8 291	1 207	770	179	1 024	142	Stock de début (marché)
11	Endbestand (Markt)	—	6 047	3 621	9 668	1 001	993	244	1 283	100	Stock final (marché)
12	Ausfuhr ³⁾	—	5 838	3 736	9 574	20	1 345	154	1 877	340	Exportations ³⁾
13	Einfuhr ³⁾	+	4 245	16 214	20 459	198	2 379	1 002	10 696	1 939	Importations ³⁾
14	Inlandsverwendung über den Markt	=	20 232	24 231	44 463	1 909	6 867	1 958	11 786	1 711	Utilisation indigène du marché
15	Saatgut (Markt)	+	493	210	703	8	113	39	47	3	Semences (marché)
16	Futter (Markt)	+	1 390	17 828	19 218	544	3 750	1 747	10 103	1 684	Alim. animale (marché)
17	Verluste (Markt)	+	166	220	386	28	77	16	87	12	Pertes (marché)
18	Industrielle Verwertung	+	94	4 042	4 136	73	2 786	0	1 174	9	Usages industriels
19	Nahrung (Markt)	+	18 089	1 931	20 020	1 256	141	156	375	3	Alim. humaine (marché)
c. Gesamtbilanzen											
20	Verwendbare Erzeugung	+	30 369	29 837	60 206	3 720	11 850	6 884	6 832	551	Production utilisable
21	Anfangsbestand	+	5 587	4 722	10 309	1 477	1 275	634	1 174	162	Stock de début
22	Endbestand	—	6 754	4 931	11 685	1 196	1 518	639	1 458	120	Stock final
23	Ausfuhr ³⁾	—	5 838	3 736	9 574	20	1 345	154	1 877	340	Exportations ³⁾
24	Einfuhr ³⁾	+	4 245	16 214	20 459	198	2 379	1 002	10 696	1 939	Importations ³⁾
25	Inlandsverwendung insgesamt	=	27 609	42 106	69 715	4 179	12 641	7 727	15 367	2 192	Utilisation indigène totale
26	Saatgut	+	1 756	1 507	3 263	239	680	443	111	34	Semences
27	Futter	+	5 346	34 107	39 453	2 401	8 956	7 111	13 515	2 124	Alimentation animale
28	Verluste (Markt)	+	166	220	386	28	77	16	87	12	Pertes (marché)
29	Industrielle Verwertung	+	94	4 042	4 136	73	2 786	0	1 174	9	Usages industriels
Nahrungsverbrauch :											
30	Getreidewert	+	20 247	2 230	22 477	1 438	142	157	480	13	Alimentation humaine : Equivalent céréales
31	Ausbeute (%)		75	76	75	82	58	52	72	62	Taux d'extraction (%)
32	Produktgewicht		15 158	1 692	16 850	1 176	82	82	344	8	En poids produit
33	dgl. kg/Kopf		83,1	9,3	92,4	6,4	0,5	0,5	1,9	0,0	idem kg/tête

¹⁾ Die Aufgliederung in Weich- und Hartweizen wurde für die Gemeinschaft nicht vorgenommen; Angaben für die Niederlande und Belgien-Luxemburg sind nicht verfügbar. Für die Gesamtzahl ohne diese Länder wird auf Tabelle 3, Seiten 18 und 19 verwiesen.

²⁾ Ohne Reis.

³⁾ Ohne den Binnenaustausch der Länder der Gemeinschaft.

¹⁾ La répartition entre blé tendre et blé dur n'a pas été prévue au stade de la Communauté, les données pour les Pays-Bas et Belgique-Luxembourg n'étant pas disponibles. Pour le total sans ces pays, il y a lieu de se référer au tableau 3, pages 18 et 19.

²⁾ Sans le riz.

³⁾ Sans les échanges intra-CEE.

Teil I : Versorgungsbilanzen für Getreide
C : Zusammengefaßte Ergebnisse

No.	Bilanzposten ¹⁾	Rechen- gang Mode de calcul	Weizen insgesamt				Blé total		Anderes Getreide als Weizen ²⁾	
			Deutsch- land (BR)	France	Italia	Neder- land	UEBL/ BLEU	EWG/ CEE	Deutsch- land (BR)	France

3. Bilanzen der Getreidearten nach Ländern
1965/66, in 1 000 t

a. Erzeugungsbilanzen

1	Verwendbare Erzeugung	+	4 218	14 760	9 776	704	911	30 369	9 252	14 233
2	Anfangsbestand (Ldw.)	+	230	353	.	.	35	618	795	605
3	Endbestand (Ldw.)	—	225	403	.	.	79	707	650	660
4	Verwendung der Erzeugung	=	4 223	14 710	9 776	704	867	30 280	9 397	14 178
	Eigenverbrauch :									
5	Saatgut (Ldw.)	+	236	506	501	5	15	1 263	551	541
6	Futter (Ldw.)	+	1 177	2 697	76	6	—	3 956	5 690	7 135
7	Nahrung direkt	+	165	380	1 600	0	13	2 158	165	25
8	Verkäufe	+	2 645	11 127	7 599	693	839	22 903	2 991	6 477

b. Marktbilanzen

9	Verkäufe der Landwirtschaft	+	2 645	11 127	7 599	693	839	22 903	2 991	6 477
10	Anfangsbestand (Markt)	+	2 540	1 647	400	165	217	4 969	2 364	385
11	Endbestand (Markt)	—	2 091	2 257	1 200	251	248	6 047	2 255	637
12	Ausfuhr ³⁾	—	844	4 844	493	340	255	6 776	964	3 372
13	Einfuhr ³⁾	+	1 960	774	1 057	811	581	5 183	5 565	655
14	Inlandsverbrauch über den Markt	=	4 210	6 447	7 363	1 078	1 134	20 232	7 701	3 508
15	Saatgut (Markt)	+	—	210	235	20	28	493	—	125
16	Futter (Markt)	+	428	890	20	41	11	1 390	3 842	2 677
17	Verluste (Markt)	+	37	49	60	9	11	166	76	33
18	Industrielle Verwertung	+	77	5	—	8	4	94	2 349	589
19	Nahrung (Markt)	+	3 668	5 293	7 048	1 000	1 080	18 089	1 434	84

c. Gesamtbilanzen

20	Verwendbare Erzeugung	+	4 218	14 760	9 776	704	911	30 369	9 252	14 233
21	Anfangsbestand	+	2 770	2 000	400	165	252	5 587	3 159	990
22	Endbestand	—	2 316	2 660	1 200	251	327	6 754	2 905	1 297
23	Ausfuhr ³⁾	—	844	4 844	493	340	255	6 776	964	3 372
24	Einfuhr ³⁾	+	1 960	774	1 057	811	581	5 183	5 565	655
25	Inlandsverwendung insgesamt	=	5 788	10 030	9 540	1 089	1 162	27 609	14 107	11 209
26	Saatgut	+	236	716	736	25	43	1 756	551	666
27	Futter	+	1 605	3 587	96	47	11	5 346	9 532	9 812
28	Verluste (Markt)	+	37	49	60	9	11	166	76	33
29	Industrielle Verwertung	+	77	5	—	8	4	94	2 349	589
	Nahrungsverbrauch :									
30	Getreidewert	+	3 833	5 673	8 648	1 000	1 093	20 247	1 599	109
31	Ausbeute (%)		78	75	73	78	75	75	78	64
32	Produktgewicht		2 986	4 255	6 313	784	820	15 158	1 246	70
33	dgl. kg/Kopf		50,3	86,7	121,9	63,3	83,4	83,1	21,0	1,4

¹⁾ Bezeichnungen in italienischer, niederländischer und englischer Sprache auf Seite 23.

²⁾ Ohne Reis.

³⁾ Außenhandel unter Einbeziehung des Binnenaustausches zwischen den Ländern der Gemeinschaft; die Zahlen für die Gemeinschaft ohne den Binnenaustausch sind auf Seite 15 zu finden.

Partie I : Bilans d'approvisionnement des céréales
C : Résultats récapitulatifs

Céréales autres que le blé ²⁾				Getreide insgesamt ³⁾			Céréales totales ³⁾				Postes du bilan ¹⁾
Italia	Neder-land	UEBL/ BLEU	EWG/ CEE	Deutsch-land (BR)	France	Italia	Neder-land	UEBL/ BLEU	EWG/ CEE		

3. Bilans des céréales suivant les différents pays
1965/66, en 1 000 t

a. Bilans à la production

4 246	1 075	1 031	29 837	13 470	28 993	14 022	1 779	1 942	60 206	Production utilisable
.	.	.	1 400	1 025	958	.	.	35	2 018	Stock de début (agr.)
.	.	.	1 310	875	1 063	.	.	79	2 017	Stock final (agr.)
4 246	1 075	1 031	29 927	13 620	28 888	14 022	1 779	1 898	60 207	Utilisation de la production
171	15	19	1 297	787	1 047	672	20	34	2 560	Consommation à la ferme :
2 637	228	589	16 279	6 867	9 832	2 713	234	589	20 235	Semences (agr.)
105	1	3	299	330	405	1 705	1	16	2 457	Alimentation animale (agr.)
1 333	831	420	12 052	5 636	17 604	8 932	1 524	1 259	34 955	Alimentation humaine directe
										Ventes

b. Bilans du marché

1 333	831	420	12 052	5 636	17 604	8 932	1 524	1 259	34 955	Ventes de l'agriculture
300	273	.	3 322	4 904	2 032	700	438	217	8 291	Stock de début (marché)
500	229	.	3 621	4 346	2 894	1 700	480	248	9 668	Stock final (marché)
528	1 268	413	6 545	1 808	8 216	1 021	1 608	668	13 321	Exportations ³⁾
6 781	3 862	2 160	19 023	7 525	1 429	7 838	4 673	2 741	24 206	Importations ³⁾
7 386	3 469	2 167	24 231	11 911	9 955	14 749	4 547	3 301	44 463	Utilisation indigène du marché
40	27	18	210	—	335	275	47	46	703	Semences (marché)
6 483	3 065	1 761	17 828	4 270	3 567	6 503	3 106	1 772	19 218	Alimentation animale (marché)
59	30	22	220	113	82	119	39	33	386	Pertes (marché)
524	240	340	4 042	2 426	594	524	248	344	4 136	Usages industriels
280	107	26	1 931	5 102	5 377	7 328	1 107	1 106	20 020	Alimentation humaine (marché)

c. Bilans totaux

4 246	1 075	1 031	29 837	13 470	28 993	14 022	1 779	1 942	60 206	Production utilisable
300	273	.	4 722	5 929	2 990	700	438	252	10 309	Stock de début
500	229	.	4 931	5 221	3 957	1 700	480	327	11 685	Stock final
528	1 268	413	6 545	1 808	8 216	1 021	1 608	668	13 321	Exportations ³⁾
6 781	3 862	2 160	19 023	7 525	1 429	7 838	4 673	2 741	24 206	Importations ³⁾
10 299	3 713	2 778	42 106	19 895	21 239	19 839	4 802	3 940	69 715	Utilisation indigène totale
211	42	37	1 507	787	1 382	947	67	80	3 263	Semences
9 120	3 293	2 350	34 107	11 137	13 399	9 216	3 340	2 361	39 453	Alimentation animale
59	30	22	220	113	82	119	39	33	386	Pertes (marché)
524	240	340	4 042	2 426	594	524	248	344	4 136	Usages industriels
385	108	29	2 230	5 432	5 782	9 033	1 108	1 122	22 477	Alimentation humaine :
72	75	66	76	78	75	73	78	75	75	Equivalent céréales
276	81	19	1 692	4 232	4 325	6 589	865	839	16 850	Taux d'extraction (%)
5,3	6,5	1,9	9,3	71,3	88,1	127,2	69,8	85,3	92,4	En poids produit
										idem kg/tête

¹⁾ Désignations en italien, néerlandais et anglais, voir page 23.

²⁾ Sans le riz.

³⁾ Commerce extérieur, y compris les échanges intra-CEE; les chiffres pour la Communauté sans les échanges intra-CEE sont indiqués page 15.

Teil I : Versorgungsbilanzen für Getreide

C : Zusammengefaßte Ergebnisse

No.	Bilanzposten ¹⁾	Rechen- gang Mode de calcul	Weichweizen					Blé tendre		Hartweizen	
			Deutsch- land (BR)	France	Italia	Neder- land	UEBL/ BLEU	Ins- gesamt ²⁾ Total ³⁾	EWG/ CEE	Deutsch- land (BR)	France

noch : 3. Bilanzen der Getreidearten nach Ländern
1965/66, in 1 000 t

a. Erzeugungsbilanzen

1	Verwendbare Erzeugung	+	4 218	14 668	7 828	.	.	26 714	.	—	92
2	Anfangsbestand (Ldw.)	+	230	350	.	.	580	.	—	3	
3	Endbestand (Ldw.)	—	225	400	.	.	625	.	—	3	
4	Verwendung der Erzeugung	=	4 223	14 618	7 828	.	.	26 669	.	—	92
	Eigenverbrauch :										
5	Saatgut (Ldw.)	+	236	503	367	.	.	1 106	.	—	3
6	Futter (Ldw.)	+	1 177	2 691	76	.	.	3 944	.	—	6
7	Nahrung direkt	+	165	380	900	.	.	1 445	.	—	—
8	Verkäufe	+	2 645	11 044	6 485	.	.	20 174	.	—	83

b. Marktbilanzen

9	Verkäufe der Landwirtschaft	+	2 645	11 044	6 485	.	.	20 174	.	—	83
10	Anfangsbestand (Markt)	+	2 413	1 528	300	.	.	4 241	.	127	119
11	Endbestand (Markt)	—	1 933	2 132	951	.	.	5 016	.	158	125
12	Ausfuhr ⁴⁾	—	843	4 815	417	.	.	6 075	.	1	29
13	Einfuhr ⁴⁾	+	1 566	307	648	.	.	2 521	.	394	467
14	Inlandsverwendung über den Markt	=	3 848	5 932	6 065	.	.	15 845	.	362	515
15	Saatgut (Markt)	+	—	203	197	.	.	400	.	—	7
16	Futter (Markt)	+	428	887	20	.	.	1 335	.	—	3
17	Verluste (Markt)	+	35	48	49	.	.	132	.	2	1
18	Industrielle Verwertung	+	77	5	—	.	.	82	.	—	—
19	Nahrung (Markt)	+	3 308	4 789	5 799	.	.	13 896	.	360	504

c. Gesamtbilanzen

20	Verwendbare Erzeugung	+	4 218	14 668	7 828	.	.	26 714	.	—	92
21	Anfangsbestand	+	2 643	1 878	300	.	.	4 821	.	127	122
22	Endbestand	—	2 158	2 532	951	.	.	5 641	.	158	128
23	Ausfuhr ⁴⁾	—	843	4 815	417	.	.	6 075	.	1	29
24	Einfuhr ⁴⁾	+	1 566	307	648	.	.	2 521	.	394	467
25	Inlandsverwendung insgesamt	=	5 426	9 506	7 408	.	.	22 340	.	362	524
26	Saatgut	+	236	706	564	.	.	1 506	.	—	10
27	Futter	+	1 605	3 578	96	.	.	5 279	.	—	9
28	Verluste (Markt)	+	35	48	49	.	.	132	.	2	1
29	Industrielle Verwertung	+	77	5	—	.	.	82	.	—	—
	Nahrungsverbrauch :										
30	Getreidewert	+	3 473	5 169	6 699	.	.	15 341	.	360	504
31	Ausbeute (%)		78	75	74	.	.	75	.	75	75
32	Produktgewicht		2 715	3 877	4 963	.	.	11 555	.	271	378
33	dgl. kg/Kopf		45,6	79,0	95,9	.	.	72,1	.	4,6	7,7

¹⁾ Bezeichnungen in italienischer, niederländischer und englischer Sprache auf Seite 23.

²⁾ Ohne die Niederlande und Belgien-Luxemburg; die Aufgliederung in Weich- und Hartweizen für diese Länder ist nicht verfügbar.

³⁾ Roggen und Wintermehrgetreide.

⁴⁾ Außenhandel unter Einbeziehung des Binnenaustausches zwischen den Ländern der Gemeinschaft.

Partie I : Bilans d'approvisionnement des céréales

C : Résultats récapitulatifs

Blé dur					Roggen		Seigle				Postes du bilan ¹⁾
Italia	Neder-land	UEBL/ BLEU	Ins-gesamt ²⁾ Total ³⁾	EWG/ CEE	Deutsch-land (BR) ³⁾	France ³⁾	Italia	Neder-land	UEBL/ BLEU ³⁾	EWG/ CEE	

**3. (suite) : Bilans des céréales suivant les différents pays
1965/66, en 1 000 t**
a. Bilans à la production

1 948	.	.	2 040	.	2 868	409	83	250	110	3 720	Production utilisable
.	.	.	3	.	255	15	.	.	.	270	Stock de début (agr.)
.	.	.	3	.	180	15	.	.	.	195	Stock final (agr.)
1 948	.	.	2 040	.	2 943	409	83	250	110	3 795	Utilisation de la production
134	.	.	137	.	171	35	15	7	3	231	Consommation à la ferme :
—	.	.	6	.	1 411	274	33	70	69	1 857	Semences (agr.)
700	.	.	700	.	165	15	.	1	1	182	Alimentation animale (agr.)
1 114	.	.	1 197	.	1 196	85	35	172	37	1 525	Alimentation humaine directe
											Ventes

b. Bilans du marché

1 114	.	.	1 197	.	1 196	85	35	172	37	1 525	Ventes de l'agriculture
100	.	.	346	.	1 191	8	.	8	.	1 207	Stock de début (marché)
249	.	.	532	.	973	12	.	16	.	1 001	Stock final (marché)
76	.	.	106	.	7	21	1	16	4	49	Exportations ⁴⁾
409	.	.	1 270	.	60	—	2	136	29	227	Importations ⁴⁾
1 298	.	.	2 175	.	1 467	60	36	284	62	1 909	Utilisation indigène du marché
38	.	.	45	.	—	2	1	4	1	8	Semences (marché)
—	.	.	3	.	239	33	2	216	54	544	Alimentation animale (marché)
11	.	.	14	.	24	—	0	3	1	28	Pertes (marché)
—	.	.	—	.	69	2	—	2	0	73	Usages industriels
1 249	.	.	2 113	.	1 135	23	33	59	6	1 256	Alimentation humaine (marché)

c. Bilans totaux

1 948	.	.	2 040	.	2 868	409	83	250	110	3 720	Production utilisable
100	.	.	349	.	1 446	23	.	8	.	1 477	Stock de début
249	.	.	535	.	1 153	27	.	16	.	1 196	Stock final
76	.	.	106	.	7	21	1	16	4	49	Exportations ⁴⁾
409	.	.	1 270	.	60	—	2	136	29	227	Importations ⁴⁾
2 132	.	.	3 018	.	3 214	384	84	362	135	4 179	Utilisation indigène totale
172	.	.	182	.	171	37	16	11	4	239	Semences
—	.	.	9	.	1 650	307	35	286	123	2 401	Alimentation animale
11	.	.	14	.	24	—	0	3	1	28	Pertes (marché)
—	.	.	—	.	69	2	—	2	0	73	Usages industriels
1 949	.	.	2 813	.	1 300	38	33	60	7	1 438	Alimentation humaine :
69	.	.	71	.	82	65	76	84	70	82	Equivalent céréales
1 350	.	.	1 999	.	1 071	25	25	50	5	1 176	Taux d'extraction (%)
26,0	.	.	12,5	.	18,1	0,5	0,5	4,0	0,5	6,4	En poids produit idem kg/tête

¹⁾ Désignations en italien, néerlandais et anglais, voir page 23.

²⁾ Sans les Pays-Bas et Belgique-Luxembourg, la répartition pour ces pays entre blé tendre et blé dur n'étant pas disponible.

³⁾ Seigle et méteil.

⁴⁾ Commerce extérieur, y compris les échanges intra-CEE.

Teil I : Versorgungsbilanzen für Getreide

C : Zusammengefaßte Ergebnisse

No.	Bilanzposten ¹⁾	Rechen- gang Mode de calcul	Gerste				Orge		Hafer	
			Deutsch- land (BR)	France	Italia	Neder- land	UEBL/ BLEU	EWG/ CEE	Deutsch- land (BR) ²⁾	France

noch : 3. Bilanzen der Getreidearten nach Ländern
1965/66, in 1 000 t

a. Erzeugungsbilanzen

1	Verwendbare Erzeugung	+	3 264	7 378	285	373	550	11 850	3 027	2 509
2	Anfangsbestand (Ldw.)	+	205	300	.	.	.	505	335	120
3	Endbestand (Ldw.)	—	175	350	.	.	.	525	295	100
4	Verwendung der Erzeugung	=	3 294	7 328	285	373	550	11 830	3 067	2 529
	Eigenverbrauch :									
5	Saatgut (Ldw.)	+	193	320	43	3	8	567	175	143
6	Futter (Ldw.)	+	1 643	3 108	194	31	230	5 206	2 555	2 062
7	Nahrung direkt	+	—	—	.	—	1	1	—	—
8	Verkäufe	+	1 458	3 900	48	339	311	6 056	337	324

b. Marktbilanzen

9	Verkäufe der Landwirtschaft	+	1 458	3 900	48	339	311	6 056	337	324
10	Anfangsbestand (Markt)	+	565	185	.	20	.	770	156	11
11	Endbestand (Markt)	—	595	368	.	30	.	993	194	43
12	Ausfuhr ⁵⁾	—	390	1 996	7	231	184	2 808	76	41
13	Einfuhr ⁵⁾	+	2 078	1	1 072	316	375	3 842	640	9
14	Inlandsverwendung über den Markt	=	3 116	1 722	1 113	414	502	6 867	863	260
15	Saatgut (Markt)	+	—	80	7	14	12	113	—	20
16	Futter (Markt)	+	1 081	1 280	879	293	217	3 750	729	221
17	Verluste (Markt)	+	40	19	9	4	5	77	3	4
18	Industrielle Verwertung	+	1 967	323	130	99	267	2 786	—	—
19	Nahrung (Markt)	+	28	20	88	4	1	141	131	15

c. Gesamtbilanzen

20	Verwendbare Erzeugung	+	3 264	7 378	285	373	550	11 850	3 027	2 509
21	Anfangsbestand	+	770	485	.	20	.	1 275	491	131
22	Endbestand	—	770	718	.	30	.	1 518	489	143
23	Ausfuhr ⁵⁾	—	390	1 996	7	231	184	2 808	76	41
24	Einfuhr ⁵⁾	+	2 078	1	1 072	316	375	3 842	640	9
25	Inlandsverwendung insgesamt	=	4 952	5 150	1 350	448	741	12 641	3 593	2 465
26	Saatgut	+	193	400	50	17	20	680	175	163
27	Futter	+	2 724	4 388	1 073	324	447	8 956	3 284	2 283
28	Verluste (Markt)	+	40	19	9	4	5	77	3	4
29	Industrielle Verwertung	+	1 967	323	130	99	267	2 786	—	—
	Nahrungsverbrauch :									
30	Getreidewert	+	28	20	88	4	2	142	131	15
31	Ausbeute (%)		50	55	60	60	60	58	52	55
32	Produktgewicht		14	11	53	3	1	82	68	8
33	dgl. kg/Kopf		0,2	0,2	1,0	0,2	0,1	0,5	1,2	0,2

¹⁾ Bezeichnungen in italienischer, niederländischer und englischer Sprache auf Seite 23.

²⁾ Hafer und Sommermenggetreide.

³⁾ Zeitraum 1. Oktober bis 30. September und nicht 1. Juli bis 30. Juni wie bei den anderen Getreidearten.

⁴⁾ Der Außenhandel mit Glukose (18 000 t Ausfuhr; 1 000 t Einfuhr) und Dextrose (36 000 t Ausfuhr; 2 000 t Einfuhr) ist nicht einbegriffen.

⁵⁾ Außenhandel unter Einbeziehung des Binnenaustausches zwischen den Ländern der Gemeinschaft.

Partie I : Bilans d'approvisionnement des céréales
C : Résultats récapitulatifs

Avoine				Maïs				Maïs				Postes du bilan ¹⁾
Italia	Neder-land ²⁾	UEBL/ BLEU ³⁾	EWG/ CEE	Deutsch-land (BR)	France ^{3) 4)}	Italia	Neder-land	UEBL/ BLEU	EWG/ CEE			

3. (suite) : Bilans des céréales suivant les différents pays
1965/66, en 1 000 t

a. Bilans à la production

527	452	369	6 884	93	3 420	3 317	—	2	6 832	Production utilisable
.	.	.	455	.	150	.	—	.	150	Stock de début (agr.)
.	.	.	395	.	175	.	—	.	175	Stock final (agr.)
527	452	369	6 944	93	3 395	3 317	—	2	6 807	Utilisation de la production
73	5	8	404	12	13	39	—	0	64	Consommation à la ferme :
332	127	288	5 364	81	1 276	2 053	—	2	3 412	Semences (agr.)
—	—	1	1	—	—	105	—	.	105	Alimentation animale (agr.)
122	320	72	1 175	—	2 106	1 120	—	.	3 226	Alimentation humaine directe
										Ventes

b. Bilans du marché

122	320	72	1 175	—	2 106	1 120	—	.	3 226	Ventes de l'agriculture
.	12	.	179	390	181	300	153	.	1 024	Stock de début (marché)
.	7	.	244	427	205	500	151	.	1 283	Stock final (marché)
7	162	2	288	459	1 283	510	631	147	3 030	Exportations ⁵⁾
219	173	95	1 136	2 441	590	5 467	2 474	877	11 849	Importations ⁵⁾
-334	336	165	1 958	1 945	1 389	5 877	1 845	730	11 786	Utilisation indigène du marché
5	9	5	39	—	20	27	—	0	47	Semences (marché)
326	314	157	1 747	1 488	1 069	5 250	1 664	632	10 103	Alimentation animale (marché)
3	4	2	16	9	10	47	14	7	87	Pertes (marché)
—	—	0	0	308	264	394	135	73	1 174	Usages industriels
—	9	1	156	140	26	159	32	18	375	Alimentation humaine (marché)

c. Bilans totaux

527	452	369	6 884	93	3 420	3 317	—	2	6 832	Production utilisable
.	12	.	634	390	331	300	153	.	1 174	Stock de début
.	7	.	639	427	380	500	151	.	1 458	Stock final
7	162	2	288	459	1 283	510	631	147	3 030	Exportations ⁵⁾
219	173	95	1 136	2 441	590	5 467	2 474	877	11 849	Importations ⁵⁾
739	468	462	7 727	2 038	2 678	8 074	1 845	732	15 367	Utilisation indigène totale
78	14	13	443	12	33	66	—	0	111	Semences
658	441	445	7 111	1 569	2 345	7 303	1 664	634	13 515	Alimentation animale
3	4	2	16	9	10	47	14	7	87	Pertes (marché)
—	—	0	0	308	264	394	135	73	1 174	Usages industriels
—	9	2	157	140	26	264	32	18	480	Alimentation humaine :
—	62	55	52	66	80	75	64	65	72	Equivalent céréales
—	5	1	82	93	20	198	21	12	344	Taux d'extraction (%)
—	0,4	0,1	0,5	1,5	0,4	3,8	1,7	1,2	1,9	En poids produit
										idem kg/tête

¹⁾ Désignations en italien, néerlandais et anglais, voir page 23.

²⁾ Avoine et mélanges de céréales d'été.

³⁾ Période 1^{er} octobre au 30 septembre et non 1^{er} juillet au 30 juin comme pour les autres sortes de céréales.

⁴⁾ Non compris le commerce extérieur du glucose (18 000 t à l'exportation; 1 000 t à l'importation) et du dextrose (36 000 t à l'exportation; 2 000 t à l'importation).

⁵⁾ Commerce extérieur, y compris les échanges intra-CEE.

Teil I : Versorgungsbilanzen für Getreide

C : Zusammengefaßte Ergebnisse

No.	Bilanzposten	Rechen- gang Mode de calcul	Übriges Getreide ¹⁾			Autres céréales ¹⁾			Postes du bilan
			Deutsch- land (BR)	France	Italia	Neder- land	UEBL/ BLEU	EWG/ CEE	
noch : 3. Bilanzen der Getreidearten nach Ländern 1965/66, in 1 000 t									
3. (suite) : Bilans des céréales suivant les différents pays 1965/66, en 1 000 t									
a. Erzeugungsbilanzen									
1	Verwendbare Erzeugung	+	—	517	34	—	—	551	Production utilisable
2	Anfangsbestand (Ldw.)	+	—	20	.	—	—	20	Stock de début (agr.)
3	Endbestand (Ldw.)	—	—	20	.	—	—	20	Stock final (agr.)
4	Verwendung der Erzeugung	=	—	517	34	—	—	551	Utilisation de la production
Eigenverbrauch :									
5	Saatgut (Ldw.)	+	—	30	1	—	—	31	Consommation à la ferme : Semences (agr.)
6	Futter (Ldw.)	+	—	415	25	—	—	440	Alimentation animale (agr.)
7	Nahrung direkt	+	—	10	—	—	—	10	Alimentation humaine directe
8	Verkäufe	+	—	62	8	—	—	70	Ventes
b. Marktbilanzen									
9	Verkäufe der Landwirtschaft	+	—	62	8	—	—	70	Ventes de l'agriculture
10	Anfangsbestand (Markt)	+	62	—	.	80	.	142	Stock de début (marché)
11	Endbestand (Markt)	—	66	9	.	25	.	100	Stock final (marché)
12	Ausfuhr ²⁾	—	32	31	3	228	76	370	Exportations ²⁾
13	Einfuhr ²⁾	+	346	55	21	763	784	1 969	Importations ²⁾
14	Inlandsverwendung über den Markt	=	310	77	26	590	708	1 711	Utilisation indigène du marché
15	Saatgut (Markt)	+	—	3	0	—	—	3	Semences (marché)
16	Futter (Markt)	+	305	74	26	578	701	1 684	Alimentation animale (marché)
17	Verluste (Markt)	+	0	—	0	5	7	12	Pertes (marché)
18	Industrielle Verwertung	+	5	—	—	4	—	9	Usages industriels
19	Nahrung (Markt)	+	—	—	—	3	—	3	Alimentation humaine (marché)
c. Gesamtbilanzen									
20	Verwendbare Erzeugung	+	—	517	34	—	—	551	Production utilisable
21	Anfangsbestand	+	62	20	.	80	.	162	Stock de début
22	Endbestand	—	66	29	.	25	.	120	Stock final
23	Ausfuhr ²⁾	—	32	31	3	228	76	370	Exportations ²⁾
24	Einfuhr ²⁾	+	346	55	21	763	784	1 969	Importations ²⁾
25	Inlandsverwendung insgesamt	=	310	532	52	590	708	2 192	Utilisation indigène totale
26	Saatgut	+	—	33	1	—	—	34	Semences
27	Futter	+	305	489	51	578	701	2 124	Alimentation animale
28	Verluste (Markt)	+	0	—	0	5	7	12	Pertes (marché)
29	Industrielle Verwertung	+	5	—	—	4	—	9	Usages industriels
Nahrungsverbrauch :									
30	Getreidewert	+	—	10	—	3	—	13	Alimentation humaine : Equivalent céréales
31	Ausbeute (%)	—	—	60	—	55	—	62	Taux d'extraction (%)
32	Produktgewicht	—	—	6	—	2	—	8	En poids produit
33	dgl. kg/Kopf	—	—	0,1	—	0,2	—	0,0	idem kg/tête

¹⁾ Ohne Reis.

²⁾ Außenhandel unter Einbeziehung des Binnenaustausches zwischen den Ländern der Gemeinschaft.

¹⁾ Sans le riz.

²⁾ Commerce extérieur, y compris les échanges intra-CEE.

Partie I : Bilans d'approvisionnement des céréales

C : Résultats récapitulatifs

Voci di bilancio	Balansposten	Items in balance-sheet
3. (seguito) : Bilanci dei cereali per i singoli Paesi 1965/66, in 1 000 t	nog : 3. Balansen der graansoorten voor de verschillende landen 1965/66, in 1 000 t	3. (cont.) : Balance-sheets for the various grains by countries 1965/66, in 1 000 m.tons
a. Bilanci di produzione	a. Produktiebalansen	a. Production balance-sheets
Produzione utilizzabile Stock iniziale (agr.) Stock finale (agr.)	Bruikbare produktie Beginvoorraad (landb.) Eindvoorraad (landb.)	Usable production Opening stocks (agr.) Closing stocks (agr.)
Utilizzazione della produzione	Aanwending der produktie	Utilization of production
Consumo diretto : Semine (agr.) Alimentazione animale (agr.) Alimentazione umana (agr.) Vendite	Eigen verbruik : Zaaizaad (landb.) Veevoeder (landb.) Directe consumptie Verkopen	Farm consumption : Seed (agr.) Feed (agr.) Food (on farms) Sales
b. Bilanci di mercato	b. Marktbalansen	b. Market balance-sheets
Vendite dell'agricoltura Stock iniziale (mercato) Stock finale (mercato) Esportazioni ²⁾ Importazioni ²⁾	Verkopen van de landbouw Beginvoorraad (markt) Eindvoorraad (markt) Export ²⁾ Import ²⁾	Sales by farmers Opening stocks (market) Closing stocks (market) Exports ²⁾ Imports ²⁾
Utilizzazione del mercato interno	Binnenlandse aanwending via de markt	Domestic utilization (market)
Semine (mercato) Alimentazione animale (mercato) Perdite (mercato) Usi industriali Alimentazione umana (mercato)	Zaaizaad (markt) Veevoeder (markt) Verliezen (markt) Industrieverbruik Consumptie (markt)	Seed (market) Feed (market) Losses (market) Processing (non food) Food (market)
c. Bilanci totali	c. Totaalbalansen	c. Overall balance-sheets
Produzione utilizzabile Stock iniziale Stock finale Esportazioni ²⁾ Importazioni ²⁾	Bruikbare produktie Beginvoorraad Eindvoorraad Export ²⁾ Import ²⁾	Usable production Opening stocks Closing stocks Exports ²⁾ Imports ²⁾
Utilizzazione interna totale	Binnenlandse aanwending totaal	Total domestic utilization
Semine Alimentazione animale Perdite (mercato) Usi industriali Alimentazione umana : Equivalente di cereali Tasso di estrazione (%) Volume del prodotto idem kg/pro capite	Zaaizaad Veevoeder Verliezen (markt) Industrieverbruik Consumptie : Graanwaarde Uitmalingspercentage (%) Produktgewicht idem kg/hoofd	Seed Feed Losses (market) Processing (non food) Food : Grain equivalent Extraction rate (%) Weight of product idem kg/head

¹⁾ Escluso il riso.

²⁾ Commercio estero ivi compresi gli scambi intra-comunitari.

¹⁾ Zonder rijst.

²⁾ Buitenlandse handel, met inbegrip van de handel tussen de lidstaten.

¹⁾ Without rice.

²⁾ Foreign trade, including EEC-interchange.

Teil I : Versorgungsbilanzen für Getreide
C : Zusammengefaßte Ergebnisse

Partie I : Bilans d'approvisionnement des céréales
C : Résultats récapitulatifs

No.	Bilanzposten	Rechen- gang	Deutschland (BR)									
			Weizen ins- gesamt	Anderes Getreide als Weizen ¹⁾	Getreide ins- gesamt ¹⁾	Weich- weizen	Hart- weizen	Roggen ²⁾	Gerste	Hafer ³⁾	Mais	Übriges Getreide ¹⁾

4. Bilanzen der Länder nach Getreidearten
1965/66, in 1 000 t

a. Erzeugungsbilanzen

1	Verwendbare Erzeugung	+	4 218	9 252	13 470	4 218	—	2 868	3 264	3 027	93	—
2	Anfangsbestand (Ldw.)	+	230	795	1 025	230	—	255	205	335	.	—
3	Endbestand (Ldw.)	—	225	650	875	225	—	180	175	295	.	—
4	Verwendung der Erzeugung	=	4 223	9 397	13 620	4 223	—	2 943	3 294	3 067	93	—
	Eigenverbrauch :											
5	Saatgut (Ldw.)	+	236	551	787	236	—	171	193	175	12	—
6	Futter (Ldw.)	+	1 177	5 690	6 867	1 177	—	1 411	1 643	2 555	81	—
7	Nahrung direkt	+	165	165	330	165	—	165	—	—	—	—
8	Verkäufe	+	2 645	2 991	5 636	2 645	—	1 196	1 458	337	—	—

b. Marktbilanzen

9	Verkäufe der Landwirtschaft	+	2 645	2 991	5 636	2 645	—	1 196	1 458	337	—	—
10	Anfangsbestand (Markt)	+	2 540	2 364	4 904	2 413	127	1 191	565	156	390	62
11	Endbestand (Markt)	—	2 091	2 255	4 346	1 933	158	973	595	194	427	66
12	Ausfuhr ⁴⁾	—	844	964	1 808	843	1	7	390	76	459	32
13	Einfuhr ⁴⁾	+	1 960	5 565	7 525	1 566	394	60	2 078	640	2 441	346
14	Inlandsverwendung über den Markt	=	4 210	7 701	11 911	3 848	362	1 467	3 116	863	1 945	310
15	Saatgut (Markt)	+	—	—	—	—	—	—	—	—	—	—
16	Futter (Markt)	+	428	3 842	4 270	428	—	239	1 081	729	1 488	305
17	Verluste (Markt)	+	37	76	113	35	2	24	40	3	9	0
18	Industrielle Verwertung	+	77	2 349	2 426	77	—	69	1 967	—	308	5
19	Nahrung (Markt)	+	3 668	1 434	5 102	3 308	360	1 135	28	131	140	—

c. Gesamtbilanzen

20	Verwendbare Erzeugung	+	4 218	9 252	13 470	4 218	—	2 868	3 264	3 027	93	—
21	Anfangsbestand	+	2 770	3 159	5 929	2 643	127	1 446	770	491	390	62
22	Endbestand	—	2 316	2 905	5 221	2 158	158	1 153	770	489	427	66
23	Ausfuhr ⁴⁾	—	844	964	1 808	843	1	7	390	76	459	32
24	Einfuhr ⁴⁾	+	1 960	5 565	7 525	1 566	394	60	2 078	640	2 441	346
25	Inlandsverwendung insgesamt	=	5 788	14 107	19 895	5 426	362	3 214	4 952	3 593	2 038	310
26	Saatgut	+	236	551	787	236	—	171	193	175	12	—
27	Futter	+	1 605	9 532	11 137	1 605	—	1 650	2 724	3 284	1 569	305
28	Verluste (Markt)	+	37	76	113	35	2	24	40	3	9	0
29	Industrielle Verwertung	+	77	2 349	2 426	77	—	69	1 967	—	308	5
	Nahrungsverbrauch :											
30	Getreidewert	+	3 833	1 599	5 432	3 473	360	1 300	28	131	140	—
31	Ausbeute (%)		78	78	78	78	75	82	50	52	66	—
32	Produktgewicht		2 986	1 246	4 232	2 715	271	1 071	14	68	93	—
33	dgl. kg/Kopf		50,3	21,0	71,3	45,7	4,6	18,1	0,2	1,2	1,5	—

¹⁾ Ohne Reis.

²⁾ Roggen und Wintermenggetreide.

³⁾ Hafer und Sommermenggetreide.

⁴⁾ Außenhandel unter Einbeziehung des Binnenoustausches zwischen den Ländern der Gemeinschaft.

Teil I : Versorgungsbilanzen für Getreide

C : Zusammengefaßte Ergebnisse

Partie I : Bilans d'approvisionnement des céréales

C : Résultats récapitulatifs

No.	Postes du bilan	Mode de calcul	France									
			Blé total	Céréales autres que le blé ¹⁾	Céréales totales ²⁾	Blé tendre	Blé dur	Seigle ³⁾	Orge	Avoine	Maïs ³⁾ ⁴⁾	Autres céréales ¹⁾
4. (suite) : Bilans par pays des différentes céréales 1965/66, en 1 000 t												
a. Bilans à la production												
1	Production utilisable	+	14 760	14 233	28 993	14 668	92	409	7 378	2 509	3 420	517
2	Stock de début (agr.)	+	353	605	958	350	3	15	300	120	150	20
3	Stock final (agr.)	—	403	660	1 063	400	3	15	350	100	175	20
4	Utilisation de la production	=	14 710	14 178	28 888	14 618	92	409	7 328	2 529	3 395	517
Consommation à la ferme :												
5	Semences (agr.)	+	506	541	1 047	503	3	35	320	143	13	30
6	Alim. animale (agr.)	+	2 697	7 135	9 832	2 691	6	274	3 108	2 062	1 276	415
7	Alim. humaine directe	+	380	25	405	380	—	15	—	—	—	10
8	Ventes	+	11 127	6 477	17 604	11 044	83	85	3 900	324	2 106	62
b. Bilans du marché												
9	Ventes de l'agriculture	+	11 127	6 477	17 604	11 044	83	85	3 900	324	2 106	62
10	Stock de début (marché)	+	1 647	385	2 032	1 528	119	8	185	11	181	—
11	Stock final (marché)	—	2 257	637	2 894	2 132	125	12	368	43	205	9
12	Exportations ⁵⁾	—	4 844	3 372	8 216	4 815	29	21	1 996	41	1 283	31
13	Importations ⁵⁾	+	774	655	1 429	307	467	—	1	9	590	55
14	Utilisation indigène du marché	=	6 447	3 508	9 955	5 932	515	60	1 722	260	1 389	77
15	Semences (marché)	+	210	125	335	203	7	2	80	20	20	3
16	Alim. animale (marché)	+	890	2 677	3 567	887	3	33	1 280	221	1 069	74
17	Pertes (marché)	+	49	33	82	48	1	—	19	4	10	—
18	Usages industriels	+	5	589	594	5	—	2	323	—	264	—
19	Alim. humaine (marché)	+	5 293	84	5 377	4 789	504	23	20	15	26	—
c. Bilans totaux												
20	Production utilisable	+	14 760	14 233	28 993	14 668	92	409	7 378	2 509	3 420	517
21	Stock de début	+	2 000	990	2 990	1 878	122	23	485	131	331	20
22	Stock final	—	2 660	1 297	3 957	2 532	128	27	718	143	380	29
23	Exportations ⁵⁾	—	4 844	3 372	8 216	4 815	29	21	1 996	41	1 283	31
24	Importations ⁵⁾	+	774	655	1 429	307	467	—	1	9	590	55
25	Utilisation indigène totale	=	10 030	11 209	21 239	9 506	524	384	5 150	2 465	2 678	532
26	Semences	+	716	666	1 382	706	10	37	400	163	33	33
27	Alimentation animale	+	3 587	9 812	13 399	3 578	9	307	4 388	2 283	2 345	489
28	Pertes (marché)	+	49	33	82	48	1	—	19	4	10	—
29	Usages industriels	+	5	589	594	5	—	2	323	—	264	—
Alimentation humaine :												
30	Equivalent céréales	+	5 673	109	5 782	5 169	504	38	20	15	26	10
31	Taux d'extraction (%)		75	64	75	75	75	65	55	55	80	60
32	En poids produit		4 255	70	4 325	3 877	378	25	11	8	20	6
33	idem kg/tête		86,7	1,4	88,1	79,0	7,7	0,5	0,2	0,2	0,4	0,1

¹⁾ Sans le riz.

²⁾ Seigle et méteil.

³⁾ Période 1^{er} octobre-30 septembre et non 1^{er} juillet-30 juin, comme pour les autres sortes de céréales.

⁴⁾ Non compris le commerce extérieur du glucose (18 000 t à l'exportation; 1 000 t à l'importation) et du dextrose (36 000 t à l'exportation; 2 000 t à l'importation).

⁵⁾ Commerce extérieur, y compris les échanges intra-CEE.

Teil I : Versorgungsbilanzen für Getreide
C : Zusammengefaßte Ergebnisse

Partie I : Bilans d'approvisionnement des céréales
C : Résultats récapitulatifs

No.	Voci di bilancio	Procedimento di calcolo	Italia								
			Frumento totale	Cereali altri che frumento ¹⁾	Totale cereali ¹⁾	Frumento tenero	Frumento duro	Segala	Orzo	Avena	Mais

4. (seguito) : Bilanci nazionali per i differenti cereali
1965/66, in 1 000 t

a. Bilanci di produzione

1	Produzione (netta)	+	9 776	4 246	14 022	7 828	1 948	83	285	527	3 317	34
2	Stock iniziale (agr.)	+
3	Stock finale (agr.)	—
4	Utilizzazione della produzione	=	9 776	4 246	14 022	7 828	1 948	83	285	527	3 317	34
Consumo diretto :												
5	Semine (agr.)	+	501	171	672	367	134	15	43	73	39	1
6	Alim. animale (agr.)	+	76	2 637	2 713	76	—	33	194	332	2 053	25
7	Alim. umana (agr.)	+	1 600	105	1 705	900	700	.	.	—	105	—
8	Vendite	+	7 599	1 333	8 932	6 485	1 114	35	48	122	1 120	8

b. Bilanci di mercato

9	Vendite dell'agricoltura	+	7 599	1 333	8 932	6 485	1 114	35	48	122	1 120	8
10	Stock iniziale (mercato)	+	400	300	700	300	100	.	.	.	300	.
11	Stock finale (mercato)	—	1 200	500	1 700	951	249	.	.	.	500	.
12	Esportazioni ²⁾	—	493	528	1 021	417	76	1	7	7	510	3
13	Importazioni ²⁾	+	1 057	6 781	7 838	648	409	2	1 072	219	5 467	21
14	Utilizzazione del mercato interno	=	7 363	7 386	14 749	6 065	1 298	36	1 113	334	5 877	26
15	Semine (mercato)	+	235	40	275	197	38	1	7	5	27	0
16	Alim. animale (mercato)	+	20	6 483	6 503	20	—	2	879	326	5 250	26
17	Perdite (mercato)	+	60	59	119	49	11	0	9	3	47	0
18	Usi industriali	+	—	524	524	—	—	—	130	—	394	—
19	Alim. umana (mercato)	+	7 048	280	7 328	5 799	1 249	33	88	—	159	—

c. Bilanci totali

20 ^f	Produzione (netta)	+	9 776	4 246	14 022	7 828	1 948	83	285	527	3 317	34
21 ^j	Stock iniziale	+	400	300	700	300	100	.	.	.	300	.
22 ^w	Stock finale	—	1 200	500	1 700	951	249	.	.	.	500	.
23 ^x	Esportazioni ²⁾	—	493	528	1 021	417	76	1	7	7	510	3
24	Importazioni ²⁾	+	1 057	6 781	7 838	648	409	2	1 072	219	5 467	21
25	Utilizzazione interna totale	=	9 540	10 299	19 839	7 408	2 132	84	1 350	739	8 074	52
26	Semine	+	736	211	947	564	172	16	50	78	66	1
27	Alimentazione animale	+	96	9 120	9 216	96	—	35	1 073	658	7 303	51
28	Perdite (mercato)	+	60	59	119	49	11	0	9	3	47	0
29	Usi industriali	+	—	524	524	—	—	—	130	—	394	—
Alimentazione umana :												
30	Equiv. di cereali	+	8 648	385	9 033	6 699	1 949	33	88	—	264	—
31	Tasso di estrazione (%)	73	72	73	74	69	76	60	—	75	—
32	Volume del prodotto	6 313	276	6 589	4 963	1 350	25	53	—	198	—
33	idem kg/pro capite	121,9	5,3	127,2	95,9	26,0	0,5	1,0	—	3,8	—

¹⁾ Escluso il riso.

²⁾ Commercio estero ivi compresi gli scambi intra-comunitari.

Teil I : Versorgungsbilanzen für Getreide
C : Zusammengefaßte Ergebnisse

Partie I : Bilans d'approvisionnement des céréales
C : Résultats récapitulatifs

No.	Balansposten	Reken- gang	Nederland									
			Totaal tarwe	Andere granen als tarwe ¹⁾	Totaal granen ¹⁾	Zachte tarwe	Harde tarwe	Rogge	Gerst	Haver ²⁾	Mais	Overige granen ¹⁾

nog : 4. Balansen voor de landen naar graansoorten
1965/66, in 1 000 t

a. Productiebalansen

1	Bruikbare productie . . .	+	704	1 075	1 779	.	.	250	373	452	—	—
2	Beginvoorraad (landb.) . . .	+	—	—
3	Eindvoorraad (landb.) . . .	—	—	—
4	Aanwending der productie	=	704	1 075	1 779	.	.	250	373	452	—	—
Eigenverbruik :												
5	Zaaizaad (landb.) . . .	+	5	15	20	.	.	7	3	5	—	—
6	Veevoeder (landb.) . . .	+	6	228	234	.	.	70	31	127	—	—
7	Direkte consumptie . . .	+	0	1	1	.	.	1	—	—	—	—
8	Verkopen . . .	+	693	831	1 524	.	.	172	339	320	—	—

b. Marktbalansen

9	Verkopen van de landbouw . . .	+	693	831	1 524	.	.	172	339	320	—	—
10	Beginvoorraad (markt) . . .	+	165	273	438	.	.	8	20	12	153	80
11	Eindvoorraad (markt) . . .	—	251	229	480	.	.	16	30	7	151	25
12	Export ³⁾ . . .	—	340	1 268	1 608	.	.	16	231	162	631	228
13	Import ³⁾ . . .	+	811	3 862	4 673	.	.	136	316	173	2 474	763
14	Binnenlandse aanwending via de markt . . .	=	1 078	3 469	4 547	.	.	284	414	336	1 845	590
15	Zaaizaad (markt) . . .	+	20	27	47	.	.	4	14	9	—	—
16	Veevoeder (markt) . . .	+	41	3 065	3 106	.	.	216	293	314	1 664	578
17	Verliezen (markt) . . .	+	9	30	39	.	.	3	4	4	14	5
18	Industrieverbruik . . .	+	8	240	248	.	.	2	99	—	135	4
19	Consumptie (markt) . . .	+	1 000	107	1 107	.	.	59	4	9	32	3

c. Totaalbalansen

20	Bruikbare productie . . .	+	704	1 075	1 779	.	.	250	373	452	—	—
21	Beginvoorraad . . .	+	165	273	438	.	.	8	20	12	153	80
22	Eindvoorraad . . .	—	251	229	480	.	.	16	30	7	151	25
23	Export ³⁾ . . .	—	340	1 268	1 608	.	.	16	231	162	631	228
24	Import ³⁾ . . .	+	811	3 862	4 673	.	.	136	316	173	2 474	763
25	Binnenlandse aanwending totaal . . .	=	1 089	3 713	4 802	.	.	362	448	468	1 845	590
26	Zaaizaad . . .	+	25	42	67	.	.	11	17	14	—	—
27	Veevoeder . . .	+	47	3 293	3 340	.	.	286	324	441	1 664	578
28	Verliezen (markt) . . .	+	9	30	39	.	.	3	4	4	14	5
29	Industrieverbruik . . .	+	8	240	248	.	.	2	99	—	135	4
Consumptie :												
30	Graanwaarde . . .	+	1 000	108	1 108	.	.	60	4	9	32	3
31	Uitmalingspercentage (%)	78	75	78	.	.	84	60	62	64	55
32	Produktgewicht	784	81	865	.	.	50	3	5	21	2
33	idem kg/hoofd	63,3	6,5	69,8	.	.	4,0	0,2	0,4	1,7	0,2

¹⁾ Zonder rijst.

²⁾ Haver en mengsels van zomergranen.

³⁾ Buitenlandse handel, met inbegrip van de handel tussen de lidstaten.

Teil I : Versorgungsbilanzen für Getreide
C : Zusammengefaßte Ergebnisse

Partie I : Bilans d'approvisionnement des céréales
C : Résultats récapitulatifs

No.	Postes du bilan	Mode de calcul	Belgique-Luxembourg (UEBL)									
			Blé total	Céréales autres que le blé ¹⁾	Céréales totales ¹⁾	Blé tendre	Blé dur	Seigle ²⁾	Orge	Avoine ³⁾	Mais	Autres céréales ¹⁾

4. (suite) : Bilans par pays des différentes céréales
1965/66, en 1 000 t

a. Bilans à la production

1	Production utilisable	+	911	1 031	1 942	.	.	110	550	369	2	—
2	Stock de début (agr.)	+	35	.	35	—
3	Stock final (agr.)	—	79	.	79	—
4	Utilisation de la production	=	867	1 031	1 898	.	.	110	550	369	2	—
	Consommation à la ferme :											
5	Semences (agr.)	+	15	19	34	.	.	3	8	8	0	—
6	Alim. animale (agr.)	+	—	589	589	.	.	69	230	288	2	—
7	Alim. humaine directe	+	13	3	16	.	.	1	1	1	—	—
8	Ventes	+	839	420	1 259	.	.	37	311	72	—	—

b. Bilans du marché

9	Ventes de l'agriculture	+	839	420	1 259	.	.	37	311	72	—	—
10	Stock de début (marché)	+	217	.	217
11	Stock final (marché)	—	248	.	248
12	Exportations ⁴⁾	—	255	413	668	.	.	4	184	2	147	76
13	Importations ⁴⁾	+	581	2 160	2 741	.	.	29	375	95	877	784
14	Utilisation indigène du marché	=	1 134	2 167	3 301	.	.	62	502	165	730	708
15	Semences (marché)	+	28	18	46	.	.	1	12	5	0	—
16	Alim. animale (marché)	+	11	1 761	1 772	.	.	54	217	157	632	701
17	Pertes (marché)	+	11	22	33	.	.	1	5	2	7	7
18	Usages industriels	+	4	340	344	.	.	0	267	0	73	—
19	Alim. humaine (marché)	+	1 080	26	1 106	.	.	6	1	1	18	—

c. Bilans totaux

20	Production utilisable	+	911	1 031	1 942	.	.	110	550	369	2	—
21	Stock de début	+	252	.	252
22	Stock final	—	327	.	327
23	Exportations ⁴⁾	—	255	413	668	.	.	4	184	2	147	76
24	Importations ⁴⁾	+	581	2 160	2 741	.	.	29	375	95	877	784
25	Utilisation indigène totale	=	1 162	2 778	3 940	.	.	135	741	462	732	708
26	Semences	+	43	37	80	.	.	4	20	13	0	—
27	Alimentation animale	+	11	2 350	2 361	.	.	123	447	445	634	701
28	Pertes (marché)	+	11	22	33	.	.	1	5	2	7	7
29	Usages industriels	+	4	340	344	.	.	0	267	0	73	—
	Alimentation humaine :											
30	Equivalent céréales	+	1 093	29	1 122	.	.	7	2	2	18	—
31	Taux d'extraction (%)		75	66	75	.	.	70	60	55	65	—
32	En poids produit		820	19	839	.	.	5	1	1	12	—
33	idem kg/tête		83,4	1,9	85,3	.	.	0,5	0,1	0,1	1,2	—

¹⁾ Sans le riz.

²⁾ Seigle et méteil.

³⁾ Avoine et mélanges de céréales d'été.

⁴⁾ Commerce extérieur, y compris les échanges intra-CEE.

Teil I : Versorgungsbilanzen für Getreide

C : Zusammengefaßte Ergebnisse

Partie I : Bilans d'approvisionnement des céréales

C : Résultats récapitulatifs

Jahr Années	Weizen insgesamt	Anderes Getreide als Weizen ¹⁾	Getreide insgesamt	Weich- weizen	Hart- weizen	Roggen	Gerste	Hafer	Mais	Übriges Getreide
	Blé total	Céréales autres que le blé ¹⁾	Céréales totales	Blé tendre	Blé dur	Seigle	Orge	Avoine	Maïs	Autres céréales

**5. Grad der Selbstversorgung
der Gemeinschaft mit Getreide**
**a. Marktbilanz (Verkäufe der Landwirtschaft in %
der Inlandsverwendung über den Markt) ²⁾**

1956/57	73	66	70	.	.	93	80	65	40	0
1957/58	90	52	74	.	.	102	51	50	38	0
1958/59	88	51	72	.	.	98	55	57	33	0
1959/60	90	53	73	.	.	97	69	53	34	0
1960/61	86	62	75	.	.	84	98	57	39	—
1961/62	82	45	64	.	.	52	66	57	31	0
1962/63	109	51	80	.	.	67	87	66	22	1
1963/64	89	60	73	.	.	89	111	75	31	3
1964/65	108	54	80	.	.	102	100	68	24	3
1965/66	113	50	79	.	.	80	88	60	27	4

**b. Gesamtbilanz (Verwendbare Erzeugung in %
der gesamten Inlandsverwendung) ³⁾**

1956/57	79	87	84	.	.	98	90	96	71	37
1957/58	94	77	85	.	.	100	71	88	63	24
1958/59	91	78	84	.	.	99	74	92	66	20
1959/60	94	78	85	.	.	99	84	90	61	15
1960/61	89	82	85	.	.	95	99	92	63	18
1961/62	86	71	78	.	.	74	82	88	56	17
1962/63	108	75	89	.	.	86	94	94	45	19
1963/64	91	79	84	.	.	96	106	94	52	28
1964/65	106	75	87	.	.	101	100	92	50	24
1965/66	110	71	86	.	.	89	94	89	44	25

¹⁾ Anderes Getreide als Weizen (= Roggen, Gerste, Hafer, Mais und übriges Getreide), aber ohne Reis.

²⁾ Ohne Berücksichtigung des Getreides, das in der Landwirtschaft direkt verwendet wurde (= Grad der Selbstversorgung bei den vermarkteten Mengen).

³⁾ Grad der Selbstversorgung insgesamt.

**5. Degré d'auto-alimentation
en céréales de la Communauté**
**a. Bilan du marché (ventes de l'agriculture en %
de l'utilisation indigène du marché) ²⁾**

1956/57	93	80	65	40	0
1957/58	102	51	50	38	0
1958/59	98	55	57	33	0
1959/60	97	69	53	34	0
1960/61	84	98	57	39	—
1961/62	52	66	57	31	0
1962/63	67	87	66	22	1
1963/64	89	111	75	31	3
1964/65	102	100	68	24	3
1965/66	80	88	60	27	4

**b. Bilan total (production utilisable en %
de l'utilisation indigène totale) ³⁾**

1956/57	98	90	96	71	37
1957/58	100	71	88	63	24
1958/59	99	74	92	66	20
1959/60	99	84	90	61	15
1960/61	95	99	92	63	18
1961/62	74	82	88	56	17
1962/63	86	94	94	45	19
1963/64	96	106	94	52	28
1964/65	101	100	92	50	24
1965/66	89	94	89	44	25

¹⁾ Céréales autres que le blé (= seigle, orge, avoine, maïs et autres céréales), mais sans le riz.

²⁾ C'est-à-dire sans tenir compte des céréales employées directement dans l'agriculture (= degré de l'auto-alimentation par rapport aux quantités commercialisées).

³⁾ Degré de l'auto-alimentation total.

**6. Nahrungsverbrauch an Getreideerzeugnissen
der Gemeinschaft, in kg ²⁾ je Kopf**

1956/57	90,6	13,6	104,2	.	.	10,2	0,4	0,5	2,4	0,1
1957/58	90,8	13,0	103,8	.	.	9,6	0,4	0,5	2,4	0,1
1958/59	89,3	12,5	101,8	.	.	9,2	0,4	0,5	2,3	0,1
1959/60	88,5	11,9	100,4	.	.	8,6	0,4	0,4	2,4	0,1
1960/61	88,0	11,5	99,5	.	.	8,1	0,4	0,5	2,4	0,1
1961/62	87,3	10,9	98,2	.	.	7,5	0,4	0,5	2,4	0,1
1962/63	85,7	10,3	96,0	.	.	7,0	0,4	0,5	2,3	0,1
1963/64	84,3	9,5	93,8	.	.	6,7	0,4	0,5	1,8	0,1
1964/65	83,0	9,3	92,3	.	.	6,5	0,4	0,5	1,8	0,1
1965/66	83,1	9,3	92,4	.	.	6,4	0,5	0,5	1,9	0,0

¹⁾ Anderes Getreide als Weizen (= Roggen, Gerste, Hafer, Mais und übriges Getreide), aber ohne Reis.

²⁾ Angaben in Produktgewicht (Gewicht des Mehles, der Nahrungsmittel usw.).

**6. Alimentation humaine de la Communauté
en produits céréaliers, en kg ²⁾ par tête**

1956/57	10,2	0,4	0,5	2,4	0,1
1957/58	9,6	0,4	0,5	2,4	0,1
1958/59	9,2	0,4	0,5	2,3	0,1
1959/60	8,6	0,4	0,4	2,4	0,1
1960/61	8,1	0,4	0,5	2,4	0,1
1961/62	7,5	0,4	0,5	2,4	0,1
1962/63	7,0	0,4	0,5	2,3	0,1
1963/64	6,7	0,4	0,5	1,8	0,1
1964/65	6,5	0,4	0,5	1,8	0,1
1965/66	6,4	0,5	0,5	1,9	0,0

¹⁾ Céréales autres que le blé (= seigle, orge, avoine, maïs et autres céréales), mais sans le riz.

²⁾ Données en poids du produit (poids de la farine, des produits alimentaires, etc.).

Teil I : Versorgungsbilanzen für Getreide
C : Zusammengefaßte Ergebnisse

Partie I : Bilans d'approvisionnement des céréales
C : Résultats récapitulatifs

Länder Pays	Weizen insgesamt Blé total	Anderes Getreide als Weizen ¹⁾ Céréales autres que le blé ¹⁾	Getreide insgesamt Céréales totales	Weich- weizen Blé tendre	Hart- weizen Blé dur	Roggen Seigle	Gerste Orge	Hafer Avoine	Mais Maïs	Übriges Getreide Autres céréales
----------------	-------------------------------------	---	--	-----------------------------------	-------------------------------	------------------	----------------	-----------------	--------------	---

**7. Grad der Selbstversorgung mit
Getreide 1965/66**

**7. Degré de l'auto-alimentation
en céréales 1965/66**

**a. Marktbilanz (Verkäufe der Landwirtschaft in %
der Inlandsverwendung über den Markt) ²⁾**

**a. Bilan du marché (ventes de l'agriculture en %
de l'utilisation indigène du marché) ²⁾**

Deutschland (BR)	63	39	47	69	—	82	47	39	—	—
France	173	185	177	186	16	142	226	125	152	81
Italia	103	18	61	107	86	97	4	37	19	31
Niederland	64	24	34	.	.	61	82	95	—	—
UEBL/BLEU	74	19	38	.	.	60	62	44	—	—
EWG/CEE	113	50	79	.	.	80	88	60	27	4

**b. Gesamtbilanz (Verwendbare Erzeugung in %
der gesamten Inlandsverwendung) ³⁾**

**b. Bilan total (production utilisable en %
de l'utilisation indigène totale) ³⁾**

Deutschland (BR)	73	66	68	78	—	89	66	84	5	—
France	147	127	137	154	18	107	143	102	128	97
Italia	102	41	71	106	91	99	21	71	41	65
Niederland	65	29	37	.	.	69	83	97	—	—
UEBL/BLEU	78	37	49	.	.	81	74	80	0	—
EWG/CEE	110	71	86	.	.	89	94	89	44	25

¹⁾ Anderes Getreide als Weizen (= Roggen, Gerste, Hafer, Mais und übriges Getreide), aber ohne Reis.

²⁾ Ohne Berücksichtigung des Getreides, das in der Landwirtschaft direkt verwendet wurde (= Grad der Selbstversorgung bei den vermarkteten Mengen).

³⁾ Grad der Selbstversorgung insgesamt.

¹⁾ Céréales autres que le blé (= seigle, orge, avoine, maïs et autres céréales), mais sans le riz.

²⁾ C'est-à-dire sans tenir compte des céréales employées directement dans l'agriculture (= degré de l'auto-alimentation par rapport aux quantités commercialisées).

³⁾ Degré de l'auto-alimentation total.

**8. Nahrungsverbrauch an Getreideerzeugnissen,
in kg ²⁾ je Kopf 1965/66**

**8. Alimentation humaine en produits céréaliers,
en kg ²⁾ par tête 1965/66**

Deutschland (BR)	50,3	21,0	71,3	45,7	4,6	18,1	0,2	1,2	1,5	—
France	86,7	1,4	88,1	79,0	7,7	0,5	0,2	0,2	0,4	0,1
Italia	121,9	5,3	127,2	95,9	26,0	0,5	1,0	—	3,8	—
Niederland	63,3	6,5	69,8	.	.	4,0	0,2	0,4	1,7	0,2
UEBL/BLEU	83,4	1,9	85,3	.	.	0,5	0,1	0,1	1,2	—
EWG/CEE	83,1	9,3	92,4	.	.	6,4	0,5	0,5	1,9	0,0

¹⁾ Anderes Getreide als Weizen (= Roggen, Gerste, Hafer, Mais und übriges Getreide), aber ohne Reis.

²⁾ Angaben in Produktgewicht (Gewicht des Mehles, der Nahrungsmittel usw.).

¹⁾ Céréales autres que le blé (= seigle, orge, avoine, maïs et autres céréales), mais sans le riz.

²⁾ Données en poids du produit (poids de la farine, des produits alimentaires, etc.).

Teil I : Versorgungsbilanzen für Getreide

D : Ergänzende Statistiken

Partie I : Bilans d'approvisionnement des céréales

D : Statistiques complémentaires

Bezeichnung Désignation	Weizen insgesamt Blé total	Anderes Getreide als Weizen ¹⁾ Céréales autres que le blé ¹⁾	Getreide insgesamt Céréales totales	Weich- weizen Blé tendre	Hart- weizen Blé dur	Roggen ²⁾ Seigle ²⁾	Gerste Orge	Hafer ³⁾ Avoine ³⁾	Mais Maïs	Übriges Getreide ⁴⁾ Autres céréales ⁴⁾
----------------------------	-------------------------------------	---	--	-----------------------------------	-------------------------------	--	----------------	---	--------------	---

**1. Anbau und Ernte von Getreide
im Jahre 1965/66**
**1. Culture et récolte de céréales
pour l'année 1965/66**
Deutschland (BR)

Ernteflächen (1 000 ha) . . .	1 412	3 512	4 924	1 412	—	1 179	1 193	1 113	27	—
Erträge (100 kg/ha) . . .	30,8	27,2	28,2	30,8	—	25,1	28,2	28,0	35,9	—
Bruttoerzeugung (1 000 t) . . .	4 348	9 539	13 887	4 348	—	2 957	3 365	3 121	96	—
— Schwund (1 000 t) . . .	130	287	417	130	—	89	101	94	3	—
Verwendb. Erzeug. (1 000 t) . . .	4 218	9 252	13 470	4 218	—	2 868	3 264	3 027	93	—

France

Superficies récoltées (1 000 ha)	4 520	4 828	9 348	4 481	39	232	2 430	1 070	869	227
Rendements (100 kg/ha) . . .	32,7	29,5	31,0	32,7	23,1	17,6	30,3	23,4	39,4	22,7
Production (1 000 t) . . .	14 760	14 233	28 993	14 668	92	409	7 378	2 509	3 420	517

Italia

Ernteflächen (1 000 ha) . . .	4 288	1 642	5 930	3 019	1 269	48	186	367	1 028	13
Erträge (100 kg/ha) . . .	22,8	25,8	23,6	25,9	15,3	17,4	15,3	14,4	32,3	26,4
Erzeugung (1 000 t) . . .	9 776	4 246	14 022	7 828	1 948	83	285	527	3 317	34

Niederland

Superficies récoltées (1 000 ha)	158	326	484	.	.	98	99	129	—	—
Rendements (100 kg/ha) . . .	43,6	33,0	36,5	.	.	25,5	37,8	35,0	—	—
Production officielle (1 000 t) . . .	691 ⁵⁾	1 075	1 766⁵⁾	.	.	250	373	452	—	—
+ Compléments (1 000 t) . . .	13	—	13	.	.	—	—	—	—	—
Production corrigée (1 000 t) . . .	704	1 075	1 779	.	.	250	373	452	—	—

Belgique/België

Ernteflächen (1 000 ha) . . .	231	289	520	.	.	35	147	106	1	—
Erträge (100 kg/ha) . . .	37,5	32,9	34,9	.	.	28,5	35,3	31,0	44,6	—
Erzeugung (1 000 t) . . .	864	951	1 815	.	.	99	520	330	2	—

Luxembourg

Superficies récoltées (1 000 ha)	18	31	49	.	.	5	10	16	.	—
Rendements (100 kg/ha) . . .	25,5	25,8	25,9	.	.	21,0	30,0	24,1	.	—
Production officielle (1 000 t) . . .	47	80	127	.	.	11	30	39	.	—

UEBL/BLEU

Bericht. Gesamterz. (1 000 t)	911	1 031	1 942	.	.	110	550	369	2	—
-------------------------------	-----	-------	--------------	---	---	-----	-----	-----	---	---

¹⁾ Anderes Getreide als Weizen (=Roggen, Gerste, Hafer, Mais und übriges Getreide), aber ohne Reis.

²⁾ Roggen und Wintermenggetreide: Deutschland (BR), Frankreich und BLWU; Roggen: Italien und die Niederlande.

³⁾ Hafer und Sommermenggetreide: Deutschland (BR), die Niederlande und BLWU; Hafer: Frankreich und Italien.

⁴⁾ Frankreich: Hirse, Sorgho, Buchweizen und Menggetreide. Italien: Hirse, Sorgho, Buchweizen und Kanariensaat.

⁵⁾ Die Erzeugung ist um 13 000 t größer als die vom CBS durchgeführten offiziellen Schätzungen.

¹⁾ Céréales autres que le blé (=seigle, orge, avoine, maïs et autres céréales), mais sans le riz.

²⁾ Seigle et méteil: Allemagne (RF), France et UEBL; Seigle: Italie et Pays-Bas.

³⁾ Avoine et mélanges de céréales d'été: Allemagne (RF), Pays-Bas et UEBL; Avoine: France et Italie.

⁴⁾ France: millet, sorgho, sarrasin et mélanges de céréales. Italie: millet, sorgho, sarrasin et alpiste.

⁵⁾ La production est supérieure de 13 000 t aux estimations officielles faites par le CBS.

Teil I : Versorgungsbilanzen für Getreide

D : Ergänzende Statistiken

Partie I : Bilans d'approvisionnement des céréales

D : Statistiques complémentaires

Bezeichnung	1.7. 1964	1.7. 1965	1.7. 1966	Désignation	1.7. 1964	1.7. 1965	1.7. 1966
2. Bestände an Getreide und Getreideerzeugnissen am 1. Juli, in 1 000 t Getreidewert				2. Stocks de céréales et de produits céréaliers au 1^{er} juillet, en 1 000 t équivalent céréales			
A. Deutschland (BR)				noch : A. Deutschland (BR)			
Weichweizen				Übriges Getreide			
a. Landwirtschaft	210	230	225	b. Markt :			
b. Markt :				Getreide	63	62	66
Weichweizen	2 157	2 241	1 770	Übriges Getreide insg.	63	62	66
Mehl und Grieß	184	170	159	Getreide insgesamt			
Stärke	2	2	4	a. Landwirtschaft	1 025	1 025	875
Zusammen	2 343	2 413	1 933	b. Markt	4 566	4 904	4 346
Weichweizen insgesamt	2 553	2 643	2 158	Insgesamt	5 591	5 929	5 221
Hartweizen				B. France			
b. Markt :				Blé tendre			
Hartweizen	160	114	137	a. Agriculture	300	350	400
Mehl und Grieß	—	—	—	b. Marché :			
Teigwaren	10	13	21	1. Commerce en gros ¹⁾²⁾			
Hartweizen insgesamt	170	127	158	Blé tendre	1 426	774	1 443
Weizen				2. Moulins (stocks propres)			
a. Landwirtschaft	210	230	225	Blé tendre	319	421	422
b. Markt :				Farines	75	69	72
Weizen	2 317	2 355	1 907	3. Autres ³⁾	44	264	195
Mehl und Grieß	184	170	159	Ensemble du marché	1 864	1 528	2 132
Stärke	2	2	4	Blé tendre total	2 164	1 878	2 532
Teigwaren	10	13	21	Blé dur			
Zusammen	2 513	2 540	2 091	a. Agriculture	3	3	3
Weizen insgesamt	2 723	2 770	2 316	b. Marché :			
Roggen				1. Commerce en gros ¹⁾²⁾			
a. Landwirtschaft	230	255	180	Blé dur	9	5	16
b. Markt :				2. Industries de transf. ⁴⁾			
Roggen	858	1 152	937	Céréales	66	107	104
Roggenmehl	38	39	36	Semoules	10	7	5
Zusammen	896	1 191	973	Ensemble du marché	85	119	125
Roggen insgesamt	1 126	1 446	1 153	Blé dur total	88	122	128
Gerste				Blé			
a. Landwirtschaft	200	205	175	a. Agriculture	303	353	403
b. Markt :				b. Marché :			
Gerste	536	563	592	1. Commerce en gros ¹⁾²⁾			
Gerstennährmittel	2	2	3	Blé	1 435	779	1 459
Zusammen	538	565	595	2. Moulins (stocks propres)			
Gerste insgesamt	738	770	770	Blé	319	421	422
Hafer				Farines	75	69	72
a. Landwirtschaft	385	335	295	3. Industries de transf. ⁴⁾			
b. Markt :				Céréales	66	107	104
Hafer	118	143	179	Semoules	10	7	5
Hafernährmittel	12	13	15	2. Autres ³⁾	44	264	195
Zusammen	130	156	194	Ensemble du marché	1 949	1 647	2 257
Hafer insgesamt	515	491	489	Blé total	2 252	2 000	2 660
Mais							
b. Markt :							
Mais	409	368	408				
Maisstärke	17	22	19				
Mais insgesamt	426	390	427				

¹⁾ Großhandel einschl. Getreide des Handels, das außerhalb der genossenschaftlichen oder handelseigenen Lager gelagert wird.

²⁾ Einschl. Genossenschaften.

³⁾ Dritte, die gemäß Vertrag mit der Verwaltung Getreide lagern.

⁴⁾ Grießfabriken.

¹⁾ Commerce en gros, y compris les céréales appartenant au commerce et logées hors des magasins propres de la coopérative ou du négociant.

²⁾ Y compris les coopératives.

³⁾ Tiers logeant des céréales suivant contrat passé avec l'administration.

⁴⁾ Semouleries.

Teil I : Versorgungsbilanzen für Getreide
D : Ergänzende Statistiken

Partie I : Bilans d'approvisionnement des céréales
D : Statistiques complémentaires

Bezeichnung	1.7. 1964	1.7. 1965	1.7. 1966	Désignation	1.7. 1964	1.7. 1965	1.7. 1966
-------------	--------------	--------------	--------------	-------------	--------------	--------------	--------------

noch : 2. Bestände an Getreide und Getreideerzeugnissen
am 1. Juli, in 1 000 t Getreidewert

2. (suite) : Stocks de céréales et de produits céréaliers
au 1^{er} juillet, en 1 000 t équivalent céréales

B. (suite) : France

	1.7. 1964	1.7. 1965	1.7. 1966
Seigle			
a. Agriculture	15	15	15
b. Marché :			
1. Commerce en gros ¹⁾²⁾	13	4	8
2. Moulins (stocks propres)			
Seigle	2	2	2
Farines	2	2	2
Ensemble du marché	17	8	12
Seigle total	32	23	27
Orge			
a. Agriculture	350	300	350
b. Marché :			
1. Commerce en gros ¹⁾²⁾	269	107	206
2. Autres ³⁾	397	78	162
Ensemble du marché	666	185	368
Orge totale	1 016	485	718
Avoine			
a. Agriculture	150	120	100
b. Marché ¹⁾²⁾	84	11	43
Avoine totale	234	131	143
Maïs ⁴⁾			
a. Agriculture	400	150	175
b. Marché :			
1. Commerce en gros ¹⁾²⁾	84	181	205
2. Autres ³⁾	—	—	—
Ensemble du marché	84	181	205
Maïs total	484	331	380
Autres céréales ⁵⁾			
a. Agriculture	20	20	20
b. Marché ¹⁾²⁾	—	—	9
Autres céréales totales	20	20	29
Céréales totales			
a. Agriculture	1 238	958	1 063
b. Marché	2 800	2 032	2 894
Total	4 038	2 990	3 957

C. Italia

	1.7. 1964	1.7. 1965	1.7. 1966
Blé tendre			
a. Agriculture ⁶⁾
b. Marché :			
1. Org. stockeurs d'Etat			
Blé tendre	273	—	41
2. Moulins et privés			
Blé tendre	179	244	820
Farines de blé tendre	80	56	90
Blé tendre total	532	300	951
Blé dur			
a. Agriculture ⁶⁾
b. Marché :			
1. Org. stockeurs d'Etat			
Blé dur	137	—	4
2. Moulins et privés			
Blé dur	65	87	227
Farines de blé dur	17	13	18
Blé dur total	219	100	249
Blé			
a. Agriculture ⁶⁾
b. Marché :			
1. Org. stockeurs d'Etat			
Blé	410	—	45
2. Moulins et privés			
Blé	244	331	1 047
Farines de blé	97	69	108
Blé total	751	400	1 200
Maïs			
a. Agriculture ⁶⁾
b. Marché :			
Moulins et privés	500	300	500
Céréales totales			
a. Agriculture ⁶⁾
b. Marché	1 251	700	1 700
Total	1 251	700	1 700

¹⁾ Großhandel einschl. Getreide des Handels, das außerhalb der genossenschaftlichen oder handelseigenen Lager gelagert wird.

²⁾ Einschl. Genossenschaften.

³⁾ Dritte, die gemäß Vertrag mit der Verwaltung Getreide lagern.

⁴⁾ Bestände am 1. Oktober.

⁵⁾ Einschl. Menggetreide.

⁶⁾ Über die Bestände in der Landwirtschaft gibt es keine statistischen Unterlagen. Es wird angenommen, daß sie am 1. Juli jeweils sehr gering sind und sich von einem Jahr zum anderen kaum verändern.

¹⁾ Commerce en gros, y compris les céréales appartenant au commerce et logées hors des magasins propres de la coopérative ou du négociant.

²⁾ Y compris les coopératives.

³⁾ Tiers logeant des céréales suivant contrat passé avec l'administration.

⁴⁾ Stocks au 1^{er} octobre.

⁵⁾ Y compris les mélanges de céréales.

⁶⁾ Des données statistiques concernant les stocks de l'agriculture ne sont pas disponibles. On suppose qu'ils sont très minimes au 1^{er} juillet et qu'ils varient très peu d'une année à l'autre.

Teil I : Versorgungsbilanzen für Getreide
D : Ergänzende Statistiken

Partie I : Bilans d'approvisionnement des céréales
D : Statistiques complémentaires

Bezeichnung	1.7. 1964	1.7. 1965	1.7. 1966	Désignation	1.7. 1964	1.7. 1965	1.7. 1966
-------------	--------------	--------------	--------------	-------------	--------------	--------------	--------------

noch : 2. Bestände an Getreide und Getreideerzeugnissen
am 1. Juli, in 1 000 t Getreidewert

2. (suite) : Stocks de céréales et de produits céréaliers
au 1^{er} juillet, en 1 000 t équivalent céréales

D. Nederland

E. Belgique-Luxembourg (UEBL)

Weichweizen¹⁾
Hartweizen¹⁾
Weizen
a. Landwirtschaft ²⁾
b. Markt :			
1. Importeure	2	14	2
2. Handel	55	9	10
3. Regierung	—	84	159
4. Mühlen	115	58	80
Weizen insgesamt	172	165	251
Roggen			
a. Landwirtschaft ²⁾
b. Markt ³⁾	42	8	16
Gerste			
a. Landwirtschaft ²⁾
b. Markt ³⁾	21	20	30
Hafer			
a. Landwirtschaft ²⁾
b. Markt ³⁾	18	12	7
Mais			
a. Landwirtschaft	—	—	—
b. Markt ³⁾	270	153	151
Übriges Getreide			
a. Landwirtschaft	—	—	—
b. Markt ³⁾	126	80	25
Getreide insgesamt			
a. Landwirtschaft ²⁾
b. Markt ³⁾	649	438	480
Insgesamt	649	438	480

Blé tendre¹⁾
Blé dur¹⁾
Blé⁴⁾
a. Agriculture	39	35	79
b. Marché :			
1. Commerce en gros ⁵⁾			
Blé	38	54	71
Farines	—	—	—
2. Moulins			
Blé	142	150	151
Farines	24	13	26
Ensemble du marché	204	217	248
c. Industries de transformation			
Brasseries	—	—	—
Malteries
Féculeries	—	—	—
Blé total	243	252	327

¹⁾ Zahlen über die Aufgliederung nach Weich- und Hartweizen sind nicht verfügbar.

²⁾ Über die Bestände in der Landwirtschaft gibt es keine statistischen Unterlagen. Es wird angenommen, daß sie am 1. Juli jeweils sehr gering sind und sich von einem Jahr zum anderen kaum verändern.

³⁾ Nur ausländisches Getreide.

⁴⁾ Für die anderen Getreidearten sind Zahlen über die Bestände nicht verfügbar.

⁵⁾ Einschl. Genossenschaften.

¹⁾ Des données relatives à la répartition entre blé tendre et blé dur ne sont pas disponibles.

²⁾ Des données statistiques concernant les stocks de l'agriculture ne sont pas disponibles. On suppose qu'ils sont très minimes au 1^{er} juillet et qu'ils varient très peu d'une année à l'autre.

³⁾ Céréales étrangères seulement.

⁴⁾ Pour les autres espèces de céréales, les données concernant les stocks ne sont pas disponibles.

⁵⁾ Y compris les coopératives.

Teil I : Versorgungsbilanzen für Getreide

D : Ergänzende Statistiken

Partie I : Bilans d'approvisionnement des céréales

D : Statistiques complémentaires

Getreideerzeugnisse Produits céréaliers	BZT/ NDB	Nationales Warenverzeichnis Nomenclature nationale	Umrech- nungs- schlüssel ¹⁾ Taux de conver- sion ¹⁾	Ausfuhr Exportations		Einfuhr Importations	
				1964/65	1965/66	1964/65	1965/66

3. Getreide und Getreideerzeugnisse, die bei der Berechnung des Außenhandels berücksichtigt wurden, in 1 000 t Getreidewert

3. Céréales et produits céréaliers dont on a tenu compte pour le calcul du commerce extérieur, en 1 000 t équivalent céréales

A. Deutschland (BR)

Weichweizen								
Weizen	10.01	12, 13, 19	100	78	167	1 207	1 509	
Mehl	11.01	06, 12, 15	²⁾ 520	520	493	18	23	
Grieß.	11.02	01, 03	²⁾ 30	30		1	0	
Flocken, Körner und Keime	11.02	22, 32, 82	³⁾ 113	113	176	—	3	
Stärke	11.08	10	225	0	1	4	5	
Brot	19.07	90	100	2	3	2	3	
Honig- und Lebkuchen	19.08	20	88	0	0	3	4	
Waffeln und Kekse.	19.08	40, 50, 60, 80	63	1	2	12	16	
Andere feine Backwaren	19.08	90	50	1	1	3	3	
Zusammen				745	843	1 250	1 566	
Hartweizen								
Weizen	10.01	11, 17	100	—	—	300	381	
Teigwaren	19.03	00	145	2	1	10	13	
Zusammen				2	1	310	394	
Weizen								
Weizen	10.01	11, 12, 13, 17, 19	100	78	167	1 507	1 890	
Mehl	11.01	06, 12, 15	²⁾ 520	520	493	18	23	
Grieß.	11.02	01, 03	²⁾ 30	30		1	0	
Flocken, Körner und Keime	11.02	22, 32, 82	³⁾ 113	113	176	—	3	
Stärke	11.08	10	225	0	1	4	5	
Teigwaren	19.03	00	145	2	1	10	13	
Brot	19.07	90	100	2	3	2	3	
Honig- und Lebkuchen	19.08	20	88	0	0	3	4	
Waffeln und Kekse.	19.08	40, 50, 60, 80	63	1	2	12	16	
Andere feine Backwaren	19.08	90	50	1	1	3	3	
Zusammen				747	844	1 560	1 960	
Roggen								
Roggen	10.02	01, 09	100	2	7	82	48	
Knäckebröt	19.07	10	113	—	0	12	12	
Zusammen				2	7	94	60	
Gerste								
Gerste	10.03	01, 05, 09	100	43	38	1 302	1 891	
Mehl	11.01	31, 39	100	146	7	—	—	
Körner gequetscht	11.02	05, 29	100	89	—	—	2	
Gerstennährmittel	11.02	37, 38	⁴⁾ 111	111	200	13	10	
Malz	11.07	21, 29, 80	133	45	56	185	175	
Zusammen				345	390	1 500	2 078	
Hafer								
Hafer.	10.04	01, 09	100	43	61	415	637	
Hafernährmittel	11.02	26	200	14	12	8	3	
Andere Erzeugnisse	11.02	06, 41, 42	100	6	3	—	—	
Zusammen				63	76	423	640	
Mais								
Mais	10.05	02, 03, 05, 09	100	293	332	2 067	2 430	
Mehl	11.01	51, 53, 59	100	20	69	2	—	
Grieß.	11.02	07	100	29	24	—	—	
Stärke	11.08	21, 29	166	64	34	12	11	
Zusammen				406	459	2 081	2 441	
Übriges Getreide								
Getreide	10.07	41, 49	100	34	19	286	346	
Andere Erzeugnisse	11.02	08, 79, 89	100	11	13	—	—	
Zusammen				45	32	286	346	

¹⁾ Zur Errechnung des Getreidewertes.

²⁾ 1964/65 = 125; 1965/66 : Ausfuhr = 137; Einfuhr = 129.

³⁾ 1964/65 = 125; 1965/66 = 100.

⁴⁾ 1964/65 : Ausfuhr = 173; Einfuhr = 200.

1965/66 : Ausfuhr = 134; Einfuhr = 200.

¹⁾ Pour le calcul de l'équivalent de céréales.

²⁾ 1964/65 = 125; 1965/66 : Exportations = 137; Importations = 129.

³⁾ 1964/65 = 125; 1965/66 = 100.

⁴⁾ 1964/65 : Exportations = 173; Importations = 200.

1965/66 : Exportations = 134; Importations = 200.

Teil I : Versorgungsbilanzen für Getreide

D : Ergänzende Statistiken

Partie I : Bilans d'approvisionnement des céréales

D : Statistiques complémentaires

Getreideerzeugnisse Produits céréaliers	BZT/ NDB	Nationales Warenverzeichnis Nomenclature nationale	Umrech- nungs- schlüssel ¹⁾ Taux de conver- sion ¹⁾	Ausfuhr Exportations		Einfuhr Importations	
				1964/65	1965/66	1964/65	1965/66

noch : 3. Getreide und Getreideerzeugnisse, die bei der Berechnung des Außenhandels berücksichtigt wurden, in 1 000 t Getreidewert

3. (suite) : Céréales et produits céréaliers dont on a tenu compte pour le calcul du commerce extérieur, en 1 000 t équivalent céréales

B. France

Blé tendre							
Blé	10.01	12,13	100	3 970	4 019	195	286
Farines de blé tendre	11.01	03,04	150	688	774	1	—
Blé mondé	11.02	21	133	—	2	—	—
Germes	11.02	82	75	2	—	—	—
Biscuits de mer	19.07	01	130	—	2	—	1
Biscottes	19.08	02	143	7	8	1	1
Autres biscuits et pâtisserie	19.08	12,13,16-19	79	8	10	13	19
Total				4 675	4 815	210	307
Blé dur							
Blé	10.01	02,03	100	—	7	499	456
Gruaux et semoules	11.02	11,15	158	10	7	14	6
Pâtes alimentaires	19.03	00	170	13	15	5	5
Total				23	29	518	467
Blé							
Blé	10.01	02,03,12,13	100	3 970	4 026	694	742
Farines de blé	11.01	03,04	150	688	774	1	—
Gruaux et semoules	11.02	11,15	158	10	7	14	6
Blé mondé	11.02	21	133	—	2	—	—
Germes	11.02	82	75	2	—	—	—
Pâtes alimentaires	19.03	00	170	13	15	5	5
Biscuits de mer	19.07	01	130	—	2	—	1
Biscottes	19.08	02	143	7	8	1	1
Autres biscuits et pâtisserie	19.08	12,13,16-19	79	8	10	13	19
Total				4 698	4 844	728	774
Seigle	10.02	01,02	100	25	21	—	—
Orge							
Orge	10.03	01,11	100	2 240	1 840	—	1
Orge perlée	11.02	71	250	5	7	—	—
Malt	11.07	02,03,11	133	164	149	—	—
Total				2 409	1 996	—	1
Avoine							
Avoine	10.04	01,11	100	30	41	1	7
Flocons	11.02	53,54	200	—	—	2	2
Avoine épointée	11.02	78	102	2	—	—	—
Total				32	41	3	9
Maïs							
Maïs	10.05	01,12,13	100	486	1 156	726	546
Farines de maïs	11.01	43,44	114	2	3	—	—
Gruaux et semoules	11.02	63	180	32	26	—	—
Germes	11.02	81	75	—	—	4	3
Amidon	11.08	01	161	64	76	17	21
Produits dérivés de l'amidon et du glucose. ²⁾			75	23	22	19	20
Total				607	1 283	766	590
Autres céréales	10.07		100	12	31	63	55

¹⁾ Zur Errechnung des Getreidewertes.

²⁾ Verschiedene Nomenklaturen.

¹⁾ Pour le calcul de l'équivalent de céréales.

²⁾ Nomenclatures diverses.

Teil I : Versorgungsbilanzen für Getreide
D : Ergänzende Statistiken

Partie I : Bilans d'approvisionnement des céréales
D : Statistiques complémentaires

Getreideerzeugnisse Produits céréaliers	BZT/ NDB	Nationales Warenverzeichnis Nomenclature nationale	Umrech- nungs- schlüssel ¹⁾ Taux de conver- sion ¹⁾	Ausfuhr Exportations		Einfuhr Importations	
				1964/65	1965/66	1964/65	1965/66

noch : 3. Getreide und Getreideerzeugnisse, die bei der Berechnung des Außenhandels berücksichtigt wurden, in 1 000 t Getreidewert

3. (suite) : Céréales et produits céréaliers dont on a tenu compte pour le calcul du commerce extérieur, en 1 000 t équivalent céréales

C. Italia ²⁾

Fruento tenero							
Fruento	10.01	04, 09, 12, 14, 18, 20, 21	100	6	31	569	636
Farina di frumento	11.01	01, 02, 05, 06, 07	133	253	380	23	2
Semole	11.02	24	143	—	1	—	—
Malto	11.07	09, 15, 18	133	—	0	—	0
Ostre e capsule	19.06	00	176	0	0	0	0
Pane, biscotto di mare ed altri prodotti della panetteria ordinaria	19.07	01, 02, 04, 05, 06	³⁾	1	1	1	2
Prodotti della panetteria fine e della pasticceria	19.08	03, 05, 09, 12	³⁾	3	4	6	8
Totale				263	417	599	648
Fruento duro							
Fruento	10.01	03, 08, 11, 13, 17	100	0	0	151	408
Semole, grano mondato o perlato	11.02	01, 02, 04	143	4	3	—	0
Paste alimentari e speciali	19.03	01, 02	147	59	73	1	1
Totale				63	76	152	409
Fruento							
Fruento	10.01	03, 04, 08, 09, 11, 12, 13, 14, 17, 18, 20, 21	100	6	31	720	1 044
Farina di frumento	11.01	01, 02, 05, 06, 07	133	253	380	23	2
Semole, grano mondato o perlato	11.02	01, 02, 04, 24	143	4	4	—	0
Malto	11.07	09, 15, 18	133	—	0	—	0
Paste alimentari e speciali	19.03	01, 02	147	59	73	1	1
Ostre e capsule	19.06	00	176	0	0	0	0
Pane, biscotto di mare ed altri prodotti della panetteria ordinaria	19.07	01, 02, 04, 05, 06	³⁾	1	1	1	2
Prodotti della panetteria fine e della pasticceria	19.08	03, 05, 09, 12	³⁾	3	4	6	8
Totale				326	493	751	1 057
Segala							
Segala	10.02	02, 03, 04, 06, 07	100	—	—	2	2
Farina di segala	11.01	08, 11	132	0	1	0	0
Pane di segala	19.07	03	96	0	0	0	0
Totale				0	1	2	2
Orzo							
Orzo	10.03	01, 02, 03, 04, 05, 06, 09	100	—	5	567	1 003
Farina di orzo	11.01	14, 20	167	0	0	0	0
Orzo mondato o perlato	11.02	15, 16, 17, 18, 49	132	—	0	4	3
Malto, anche torrefatto	11.07	03, 10, 13, 21, 24, 27, 30	133	0	2	51	61
Estratto di malto	19.01	00	500	0	0	0	0
Preparazioni a base di malto e simili	19.02	04, 05, 09	250	0	0	2	5
Corn-flakes e simili	19.05	00	100	0	0	0	0
Totale				0	7	624	1 072
Avena							
Avena	10.04	01, 02, 03, 06	100	0	7	143	219
Farina di avena	11.01	23, 24	167	0	0	0	0
Fiocchi di avena	11.02	54, 56	100	0	0	0	0
Totale				0	7	143	219

¹⁾ Zur Errechnung des Getreidewertes.

²⁾ Nach dem Warenverzeichnis, das am 1. Juli 1965 in Kraft trat.

³⁾ Verschiedene Umrechnungsschlüssel.

¹⁾ Pour le calcul de l'équivalent de céréales.

²⁾ D'après la nomenclature en vigueur au 1^{er} juillet 1965.

³⁾ Différents taux de conversion.

Teil I : Versorgungsbilanzen für Getreide

D : Ergänzende Statistiken

Partie I : Bilans d'approvisionnement des céréales

D : Statistiques complémentaires

Getreideerzeugnisse Produits céréaliers	BZT/ NDB	Nationales Warenverzeichnis Nomenclature nationale	Umrechnungs- schlüssel ¹⁾ Taux de conver- sion ¹⁾	Ausfuhr Exportations		Einfuhr Importations	
				1964/65	1965/66	1964/65	1965/66

noch : 3. Getreide und Getreideerzeugnisse, die bei der Berechnung des Außenhandels berücksichtigt wurden, in 1 000 t Getreidewert

3. (suite) : Céréales et produits céréaliers dont on a tenu compte pour le calcul du commerce extérieur, en 1 000 t équivalent céréales

C. (seguito) : Italia ²⁾

Mais								
Granoturco	10.05	01,02,03,04,05,08,09,10,13	100	468	506	3 930	5 467	
Farina di granoturco	11.01	29,31,32,36,37,39	133	1	1	0	0	
Semole, grano mondato, spezzato o schiacciato	11.02	64,66,78,99	133	0	3	0	—	
Focchi di granoturco	11.02	110,122	100	—	0	—	—	
Totale				469	510	3 930	5 467	
Altri cereali								
Grano saraceno	10.07	01,02	100	—	0	0	0	
Altri	10.07	05,07,08,09,11,12,13,14,15,17	100	4	3	13	21	
Farina di altri cereali	11.01	41,47	133	—	0	—	—	
Semole di altri cereali	11.02	73	133	—	0	—	—	
Totale				4	3	13	21	

D. Nederland

Zachte tarwe ³⁾	
Harde tarwe ³⁾	
Tarwe								
Tarwe en spelt	10.01	00,05,10	100	339	274	755	778	
Tarwemeel	11.01	00	139	3	9	21	17	
Tarwegrutten	11.01	20	4)	0	1	0	1	
Tarwestijfsel	11.08	90	278	7	9	0	2	
Deegwaren	19.03	00	147	4	5	3	3	
Brood en matzes	19.07	50-70	102	3	2	—	0	
Andere bakkerswaren	19.07	90	125	1	1	0	0	
Biscuits	19.08	03-05	83	12	14	9	9	
Beschuit	19.08	10	125	5	5	0	0	
Banketbakkerswerk	19.08	30	70	16	20	1	1	
Totaal				390	340	789	811	
Rogge								
Rogge	10.02	00,10	100	29	12	136	133	
Roggemeel	11.01	20	100	1	1	—	0	
Knäckebröt	19.07	20	174	1	0	3	3	
Ontbijtkoek	19.08	20	66	3	3	0	0	
Totaal				34	16	139	136	
Gerst								
Gerst	10.03	00,10	100	152	181	227	287	
Gerstemeel	11.01	25	177	—	0	—	0	
Consumptiegortprodukten	11.02	50	151	39	45	—	0	
Voergort			100	0	0	—	0	
Gerstemout	11.07	00	127	5	5	25	29	
Moutextract	19.01	00	5)	0	0	0	0	
Totaal				196	231	252	316	
Haver								
Haver	10.04	00,10	100	141	135	162	173	
Consumptiehavermout	11.02	40	168	23	21	0	0	
Voerhavermout			100	3	6	—	0	
Totaal				167	162	162	173	

¹⁾ Zur Errechnung des Getreidewertes.

²⁾ Nach dem Warenverzeichnis, das am 1. Juli 1965 in Kraft trat.

³⁾ Zahlen über die Aufgliederung nach Weich- und Hartweizen sind nicht verfügbar.

⁴⁾ 1964/65 = 139; 1965/66 = 132.

⁵⁾ 1964/65 = 147; 1965/66 = 141.

¹⁾ Pour le calcul de l'équivalent de céréales.

²⁾ D'après la nomenclature en vigueur au 1^{er} juillet 1965.

³⁾ Des données relatives à la répartition entre blé tendre et blé dur ne sont pas disponibles.

⁴⁾ 1964/65 = 139; 1965/66 = 132.

⁵⁾ 1964/65 = 147; 1965/66 = 141.

Teil I : Versorgungsbilanzen für Getreide
D : Ergänzende Statistiken

Partie I : Bilans d'approvisionnement des céréales
D : Statistiques complémentaires

Getreideerzeugnisse Produits céréaliers	BZT/ NDB	Nationales Warenverzeichnis Nomenclature nationale	Umrech- nungs- schlüssel ¹⁾ Taux de conver- sion ¹⁾	Ausfuhr Exportations		Einfuhr Importations	
				1964/65	1965/66	1964/65	1965/66

nach : 3. Getreide und Getreideerzeugnisse, die bei der Berechnung des Außenhandels berücksichtigt wurden, in 1 000 t Getreidewert

3. (suite) : Céréales et produits céréaliers dont on a tenu compte pour le calcul du commerce extérieur, en 1 000 t équivalent céréales

nog : D. Nederland

Maïs							
Maïs	10.05	00,10,20,30	100	496	563	2 139	2 392
Maïsvoermeel	11.02	50	100	—	1	86	51
Maïsgrutten en -gries	11.02	60	158	0	1	19	22
Maïsstijfsel	11.08	00	²⁾ 60	60	51	5	9
Maïsgluten	11.09	00	³⁾ 9	9	7	—	0
Puddingpoeder	19.02	00	⁴⁾ 5	5	8	0	0
Totaal				570	631	2 249	2 474
Overige granen							
Boekweit	10.07	00	100	0	2	22	6
Andere granen	10.07	10,15,20	100	223	225	878	755
Beschadigde granen	—	—	100	—	—	5	2
Boekweitgrutten	11.02	60	100	1	1	—	—
Totaal				224	228	905	763

E. Belgique-Luxembourg (UEBL)

Blé tendre ⁵⁾
Blé dur ⁵⁾
Blé							
Froment, épeautre, méteil et durum	10.01	00,05,10	100	186	200	426	552
Farines de froment, d'épeautre et de méteil	11.01	00	139	29	30	0	0
Semoules de froment	11.02	00	154	0	0	0	0
Amidons de froment	11.08	30	278	—	0	1	0
Gluten et glutenfeed	11.09	00	278	—	0	—	0
Farines et préparations diététiques	19.02	00,10,20	115	4	3	7	7
Pâtes alimentaires	19.03	00	143	2	3	5	6
Corn-flakes et similaires	19.05	00	125	—	0	—	1
Hosties, cachets pour médicaments, etc.	19.06	00	125	—	0	—	0
Pain, biscuits de mer, etc.	19.07	00,10	102	0	0	3	3
Biscottes	19.08	10	125	0	0	3	3
Autres produits de la boulangerie fine	19.08	00,20,30	80	20	19	8	9
Total				241	255	453	581
Seigle							
Seigle	10.02	00,10	100	2	4	37	28
Farines de seigle	11.01	20	143	0	0	0	1
Total				2	4	37	29
Orge							
Orge	10.03	00,10	100	29	53	265	364
Farines d'orge	11.01	30	166	—	0	0	0
Flocons d'orge	11.02	30	166	4	0	0	0
Semoules et gruaux	11.02	50	166	0	0	0	0
Grains mondés et perlés	11.02	70	166	—	0	0	0
Malt	11.07	00	133	130	131	15	10
Extraits de malt	19.01	00	147	—	0	—	1
Total				163	184	280	375

¹⁾ Zur Errechnung des Getreidewertes.

²⁾ 1964/65 = 152; 1965/66 = 156.

³⁾ 1964/65 = 153; 1965/66 = 156.

⁴⁾ 1964/65 = 150; 1965/66 = 156.

⁵⁾ Zahlen über die Aufgliederung nach Weich- und Hartweizen sind nicht verfügbar.

¹⁾ Pour le calcul de l'équivalent de céréales.

²⁾ 1964/65 = 152; 1965/66 = 156.

³⁾ 1964/65 = 153; 1965/66 = 156.

⁴⁾ 1964/65 = 150; 1965/66 = 156.

⁵⁾ Des données relatives à la répartition entre blé tendre et blé dur ne sont pas disponibles.

Teil I : Versorgungsbilanzen für Getreide

D : Ergänzende Statistiken

Partie I : Bilans d'approvisionnement des céréales

D : Statistiques complémentaires

Getreideerzeugnisse Produits céréaliers	BZT/ NDB	Nationales Warenverzeichnis Nomenclature nationale	Umrech- nungs- schlüssel ¹⁾ Taux de con- version ¹⁾	Ausfuhr Exportations		Einfuhr Importations	
				1964/65	1965/66	1964/65	1965/66

noch : 3. Getreide und Getreideerzeugnisse, die bei der Berechnung des Außenhandels berücksichtigt wurden, in 1 000 t Getreidewert

3. (suite) : Céréales et produits céréaliers dont on a tenu compte pour le calcul du commerce extérieur, en 1 000 t équivalent céréales

E. (suite) : Belgique-Luxembourg (UEBL)

Avoine							
Avoine	10.04	00,10	100	1	1	56	94
Farines d'avoine	11.01	35	170	—	—	—	0
Flocons d'avoine de grains mondés	11.02	35	180	0	1	2	1
Autres flocons d'avoine	11.02	40	180	0	0	0	0
Gruaux d'avoine	11.02	45	180	0	—	—	0
Grains mondés et perlés	11.02	65	180	0	—	0	—
Total				1	2	58	95
Maïs							
Maïs	10.05	00,10	100	62	115	733	875
Farines de maïs	11.01	50	143	1	9	0	0
Gruaux et semoules de maïs	11.02	55	143	22	23	0	1
Amidons de maïs	11.08	00	163	—	0	2	1
Total				85	147	735	877
Autres céréales							
Autres céréales (non moulues)	10.07	00,10,15,20	100	8	58	550	783
Farines, etc.	11.01	60	163	—	0	0	0
Gruaux et semoules	11.02	60	163	4	4	0	0
Grains mondés, perlés et flocons	11.02	70,75	163	3	0	0	0
Germes	11.02	90	100	1	2	0	0
Amidons	11.08	45	163	—	12	0	1
Total				16	76	550	784

¹⁾ Zur Errechnung des Getreidewertes.

¹⁾ Pour le calcul de l'équivalent de céréales.

Teil I : Versorgungsbilanzen für Getreide

D : Ergänzende Statistiken

Partie I : Bilans d'approvisionnement des céréales

D : Statistiques complémentaires

Länder Pays	Ausfuhr		Exportations			Einfuhr		Importations		
	Insgesamt	EWG-Mutterländer	franz. Übersee-Départ.	assoziierte Länder	dritte Länder	Total	CEE pays métrop.	départ. d'outre-mer franç.	pays associés	pays tiers

4. Außenhandel mit Getreide und Getreideerzeugnissen nach Gebieten, in 1 000 t

4. Commerce extérieur des céréales et des produits céréaliers par territoires, en 1 000 t

a. 1964/65

Weichweizen						Blé tendre				
Deutschland (BR)	745	5	—	1	739	1 250	182	—	—	1 068
France	4 675	605	74	255	3 741	210	13	—	—	197
Italia	263	1	—	—	262	599	335	—	—	264
Niederland
UEBL/BLEU
Insgesamt/Total ¹⁾	5 683	611	74	256	4 742	2 059	530	—	—	1 529
EWG/CEE
Hartweizen						Blé dur				
Deutschland (BR)	2	1	—	—	1	310	10	—	—	300
France	23	6	4	5	8	518	2	—	—	516
Italia	63	8	—	15	40	152	—	—	—	152
Niederland
UEBL/BLEU
Insgesamt/Total ¹⁾	88	15	4	20	49	980	12	—	—	968
EWG/CEE
Weizen						Blé				
Deutschland (BR)	747	6	—	1	740	1 560	192	—	—	1 368
France	4 698	611	78	260	3 749	728	15	—	—	713
Italia	326	9	—	15	302	751	335	—	—	416
Niederland	390	38	0	1	351	789	144	—	—	645
UEBL/BLEU	241	56	0	3	182	453	47	—	0	406
EWG/CEE	6 402	720	78	280	5 324	4 281	733	—	0	3 548
Roggen						Seigle				
Deutschland (BR)	2	0	—	—	2	94	8	—	—	86
France	25	25	—	—	—	—	—	—	—	—
Italia	0	—	—	—	0	2	—	—	—	2
Niederland	34	11	—	—	23	139	1	—	51	87
UEBL/BLEU	2	1	—	—	1	37	25	—	—	12
EWG/CEE	63	37	—	—	26	272	34	—	51	187
Gerste						Orge				
Deutschland (BR)	345	2	—	—	343	1 500	693	—	—	807
France	2 409	669	—	22	1 718	—	—	—	—	—
Italia	0	—	—	—	0	624	47	—	—	577
Niederland	196	146	—	0	50	252	104	—	—	148
UEBL/BLEU	163	109	—	25	29	280	226	—	—	54
EWG/CEE	3 113	926²⁾	—	47	2 140	2 656	1 070²⁾	—	—	1 586

¹⁾ Ohne die Niederlande und Belgien-Luxemburg; die Aufgliederung für diese Länder in Weich- und Hartweizen ist nicht verfügbar.

²⁾ Der große Unterschied bei den Angaben über den EWG-Binnenhandel beruht vor allem darauf, daß unterschiedliche Angaben über die Lieferungen Frankreichs nach der Bundesrepublik bestehen (Ausfuhrstatistik Frankreichs = 373 000 t; Einfuhrstatistik bei der BR Deutschland = 472 000 t).

¹⁾ Sans Pays-Bas et Belgique-Luxembourg, la répartition pour ces pays entre blé tendre et blé dur n'étant pas disponible.

²⁾ La grande différence entre les données concernant le commerce intra-CEE est surtout due au fait qu'il existe des données non concordantes pour les livraisons de la France vers l'Allemagne (RF) (statistiques d'exportation de la France = 373 000 t; statistiques d'importation de l'Allemagne (RF) = 472 000 t).

Teil I : Versorgungsbilanzen für Getreide
D : Ergänzende Statistiken

Partie I : Bilans d'approvisionnement des céréales
D : Statistiques complémentaires

Länder Pays	Ausfuhr		Exportations			Einfuhr		Importations		
	Ins- gesamt	EWG- Mutter- länder	franz. Übersee- Départ.	asso- ziierte Länder	droite Länder	Total	CEE pays métrop.	départ. d'outre- mer franç.	pays associés	pays tiers

noch : 4. Außenhandel mit Getreide und
Getreideerzeugnissen nach Gebieten, in 1 000 t

4. (suite) : Commerce extérieur des céréales et des
produits céréaliers par territoires, en 1 000 t

noch : a. 1964/65 (suite)

Hafer

Avoine

Deutschland (BR)	63	0	—	—	63	423	118	—	—	305
France	32	30	—	—	2	3	2	—	—	1
Italia	0	—	—	—	0	143	—	—	—	143
Niederland	167	102	—	—	65	162	0	—	—	162
UEBL/BLEU	1	1	—	0	0	58	20	—	—	38
EWG/CEE	263	133	—	0	130	789	140	—	—	649

Mais

Maïs

Deutschland (BR)	406	2	—	—	404	2 081	780	—	0	1 301
France	607	410	—	4	193	766	229	—	—	537
Italia	469	466	—	—	3	3 930	0	—	—	3 930
Niederland	570	13	—	0	557	2 249	27	—	—	2 222
UEBL/BLEU	85	17	—	0	68	735	6	—	—	729
EWG/CEE	2 137	908¹⁾	—	4	1 225	9 761	1 042¹⁾	—	0	8 719

Übriges Getreide

Autres céréales

Deutschland (BR)	45	—	—	—	45	286	13	—	—	273
France	12	11	—	—	1	63	—	—	—	63
Italia	4	2	—	—	2	13	—	—	—	13
Niederland	224	7	—	0	217	905	—	—	1	904
UEBL/BLEU	16	3	0	1	12	550	3	—	—	547
EWG/CEE	301	23	0	1	277	1 817	16	—	1	1 800

Getreide insgesamt (ohne Reis)

Céréales totales (sans riz)

Deutschland (BR)	1 608	10	—	1	1 597	5 944	1 804	—	0	4 140
France	7 783	1 756	78	286	5 663	1 560	246	—	—	1 314
Italia	799	477	—	15	307	5 463	382	—	—	5 081
Niederland	1 581	317	—	1	1 263	4 496	276	—	52	4 168
UEBL/BLEU	508	187	0	29	292	2 113	327	—	0	1 786
EWG/CEE	12 279	2 747	78	332	9 122	19 576	3 035	—	52	16 489

¹⁾ Der große Unterschied bei den Angaben über den EWG-Binnenhandel beruht vor allem darauf, daß der von Frankreich betrachtete Zeitraum (1. Oktober-30. September) nicht mit dem der anderen Länder (1. Juli-30. Juni) übereinstimmt.

¹⁾ La grande différence entre les données concernant le commerce intra-CEE est surtout due au fait que la période considérée par la France (1^{er} octobre-30 septembre) ne concorde pas avec celle considérée par les autres pays (1^{er} juillet-30 juin).

Teil I : Versorgungsbilanzen für Getreide

D : Ergänzende Statistiken

Partie I : Bilans d'approvisionnement des céréales

D : Statistiques complémentaires

Länder Pays	Ausfuhr		Exportations			Einfuhr		Importations		
	Insgesamt	EWG-Mutterländer	franz. Übersee-Départ.	asso-zierte Länder	droite Länder	Total	CEE pays métrop.	départ. d'outre-mer franç.	pays associés	pays tiers

noch : 4. Außenhandel mit Getreide und Getreideerzeugnissen nach Gebieten, in 1 000 t

4. (suite) : Commerce extérieur des céréales et des produits céréaliers par territoires, en 1 000 t

b. 1965/66

Weichweizen						Blé tendre				
Deutschland (BR)	843	5	0	2	836	1 566	343	—	—	1 223
France	4 815	735	78	280	3 722	307	21	—	—	286
Italia	417	1	—	21	395	648	305	—	—	343
Niederland
UEBL/BLEU
Insgesamt/Total ¹⁾	6 075	741	78	303	4 953	2 521	669	—	—	1 852
EWG/CEE
Hartweizen						Blé dur				
Deutschland (BR)	1	1	—	—	0	394	13	—	0	381
France	29	12	4	6	7	467	2	—	15	450
Italia	76	10	—	21	45	409	—	—	25	384
Niederland
UEBL/BLEU
Insgesamt/Total ¹⁾	106	23	4	27	52	1 270	15	—	40	1 215
EWG/CEE
Weizen						Blé				
Deutschland (BR)	844	6	0	2	836	1 960	356	—	0	1 604
France	4 844	747	82	286	3 729	774	23	—	15	736
Italia	493	11	—	42	440	1 057	305	—	25	727
Niederland	340	63	—	2	275	811	91	—	—	720
UEBL/BLEU	255	68	0	1	186	581	163	—	0	418
EWG/CEE	6 776	895	82	333	5 466	5 183	938	—	40	4 205
Roggen						Seigle				
Deutschland (BR)	7	0	—	—	7	60	12	—	—	48
France	21	21	—	—	—	—	—	—	—	—
Italia	1	—	—	—	1	2	2	—	—	0
Niederland	16	7	—	—	9	136	1	—	16	119
UEBL/BLEU	4	4	0	—	—	29	14	—	—	15
EWG/CEE	49	32	0	—	17	227	29	—	16	182
Gerste						Orge				
Deutschland (BR)	390	18	—	—	372	2 078	989	—	—	1 089
France	1 996	1 088	1	25	882	1	—	—	—	1
Italia	7	4	—	—	3	1 072	36	—	—	1 036
Niederland	231	171	—	1	59	316	183	—	—	133
UEBL/BLEU	184	124	1	26	33	375	255	—	0	120
EWG/CEE	2 808	1 405	2	52	1 349	3 842	1 463	—	0	2 379

¹⁾ Ohne die Niederlande und Belgien-Luxemburg; die Aufgliederung für diese Länder in Weich- und Hartweizen ist nicht verfügbar.

¹⁾ Sans Pays-Bas et Belgique-Luxembourg, la répartition pour ces pays entre blé tendre et blé dur n'étant pas disponible.

Teil I : Versorgungsbilanzen für Getreide
D : Ergänzende Statistiken

Partie I : Bilans d'approvisionnement des céréales
D : Statistiques complémentaires

Länder Pays	Ausfuhr		Exportations			Einfuhr		Importations		
	Ins- gesamt	EWG- Mutter- länder	franz. Übersee- Départ.	asso- ziierte Länder	dritte Länder	Total	CEE pays métrop.	départ. d'outre- mer franç.	pays associés	pays tiers

noch : 4. Außenhandel mit Getreide und
Getreideerzeugnissen nach Gebieten, in 1 000 t

4. (suite) : Commerce extérieur des céréales et des
produits céréaliers par territoires, en 1 000 t

noch : b. 1965/66 (suite)

Hafer

Avoine

Deutschland (BR)	76	0	—	—	76	640	117	—	—	523
France	41	40	—	—	1	9	2	—	—	7
Italia	7	6	—	—	1	219	—	—	—	219
Niederland	162	79	—	—	83	173	1	—	—	172
UEBL/BLEU	2	1	—	0	1	95	14	—	—	81
EWG/CEE	288	126	—	0	162	1 136	134	—	—	1 002

Mais

Mais

Deutschland (BR)	459	12	—	—	447	2 441	1 024	—	—	1 417
France	1 283	781	1	3	498	590	99	—	—	491
Italia	510	502	—	—	8	5 467	—	—	—	5 467
Niederland	631	10	—	2	619	2 474	28	—	—	2 446
UEBL/BLEU	147	17	—	0	130	877	2	—	—	875
EWG/CEE	3 030	1 322¹⁾	1	5	1 702	11 849	1 153¹⁾	—	—	10 696

Übriges Getreide

Autres céréales

Deutschland (BR)	32	4	—	—	28	346	28	—	—	318
France	31	30	—	—	1	55	—	—	—	55
Italia	3	1	—	—	2	21	—	—	—	21
Niederland	228	4	—	0	224	763	0	—	0	763
UEBL/BLEU	76	4	—	0	72	784	2	—	—	782
EWG/CEE	370	43	—	0	327	1 969	30	—	0	1 939

Getreide insgesamt (ohne Reis)

Céréales totales (sans riz)

Deutschland (BR)	1 808	40	0	2	1 766	7 525	2 526	—	0	4 999
France	8 216	2 707	84	314	5 111	1 429	124	—	15	1 290
Italia	1 021	524	—	42	455	7 838	343	—	25	7 470
Niederland	1 608	334	—	5	1 269	4 673	304	—	16	4 353
UEBL/BLEU	668	218	1	27	422	2 741	450	—	0	2 291
EWG/CEE	13 321	3 823	85	390	9 023	24 206	3 747	—	56	20 403

¹⁾ Der große Unterschied bei den Angaben über den EWG-Binnenhandel beruht vor allem darauf, daß der von Frankreich betrachtete Zeitraum (1. Oktober-30. September) nicht mit dem der anderen Länder (1. Juli-30. Juni) übereinstimmt.

¹⁾ La grande différence entre les données concernant le commerce intra-CEE est surtout due au fait que la période considérée par la France (1^{er} octobre-30 septembre) ne concorde pas avec celle considérée par les autres pays (1^{er} juillet-30 juin).

Teil I : Versorgungsbilanzen für Getreide

D : Ergänzende Statistiken

Partie I : Bilans d'approvisionnement des céréales

D : Statistiques complémentaires

Deutsche Bezeichnung	Weich- weizen Blé tendre	Hart- weizen Blé dur	Weizen insgesamt Blé total	Anderes Getreide als Weizen ¹⁾ Céréales autres que le blé ¹⁾	Getreide ins- gesamt Céréaa- les totales	Roggen Seigle	Gerste Orge	Hafer Avoine	Mais Maïs	Übriges Getreide Autres céréales	Désignation française
-------------------------	-----------------------------------	-------------------------------	-------------------------------------	---	---	------------------	----------------	-----------------	--------------	---	--------------------------

**5. Berechnung des Außenhandels der
Gemeinschaft mit Nicht-Mitgliedsländern,
in 1 000 t**
**5. Détermination du commerce extérieur
de la Communauté avec les pays non membres,
en 1 000 t**
a. 1964/65

Ausfuhr insgesamt	6 402	5 877	12 279	63	3 113	263	2 137	301	Exportations totales
abzüglich Intrahandel ²⁾	— 733	— 2 302	— 3 035	— 34	— 1 070	— 140	— 1 042	— 16	moins échanges intra-CEE ²⁾
Handel mit Nicht- Mitgliedsländern	.	.	5 669	3 575	9 244	29	2 043	123	1 095	285	Commerce avec les pays n. membres
Einfuhr insgesamt	4 281	15 295	19 576	272	2 656	789	9 761	1 817	Importations totales
abzüglich Intrahandel ²⁾	— 733	— 2 302	— 3 035	— 34	— 1 070	— 140	— 1 042	— 16	moins échanges intra-CEE ²⁾
Handel mit Nicht- Mitgliedsländern	.	.	3 548	12 993	16 541	238	1 586	649	8 719	1 801	Commerce avec les pays n. membres

b. 1965/66

Ausfuhr insgesamt	6 776	6 545	13 321	49	2 808	288	3 030	370	Exportations totales
abzüglich Intrahandel ²⁾	— 938	— 2 809	— 3 747	— 29	— 1 463	— 134	— 1 153	— 30	moins échanges intra-CEE ²⁾
Handel mit Nicht- Mitgliedsländern	.	.	5 838	3 736	9 574	20	1 345	154	1 877	340	Commerce avec les pays n. membres
Einfuhr insgesamt	5 183	19 023	24 206	227	3 842	1 136	11 849	1 969	Importations totales
abzüglich Intrahandel ²⁾	— 938	— 2 809	— 3 747	— 29	— 1 463	— 134	— 1 153	— 30	moins échanges intra-CEE ²⁾
Handel mit Nicht- Mitgliedsländern	.	.	4 245	16 214	20 459	198	2 379	1 002	10 696	1 939	Commerce avec les pays n. membres

¹⁾ Anderes Getreide als Weizen (= Roggen, Gerste, Hafer, Mais und übriges Getreide), aber ohne Reis.

²⁾ Einfuhr aller EWG-Mitgliedsländer aus den anderen Mitgliedsländern aufgrund der Einfuhrstatistik.

¹⁾ Céréales autres que le blé (= seigle, orge, avoine, maïs et autres céréales), mais sans le riz.

²⁾ Importations de tous les pays membres en provenance des autres pays membres de la CEE basées sur les statistiques nationales des importations.

Teil I : Versorgungsbilanzen für Getreide
D : Ergänzende Statistiken

Partie I : Bilans d'approvisionnement des céréales
D : Statistiques complémentaires

Empfangsländer Pays réceptonnaires	Lieferländer						Pays expéditeurs					
	Deutschland (BR)		France		Italia		Nederland		UEBL/BLEU		EWG/CEE	
	I	E	I	E	I	E	I	E	I	E	I	E

6. EWG-Binnenhandel in 1 000 t¹⁾

6. Commerce intra-CEE en 1 000 t¹⁾

a. 1964/65

Weichweizen

	Deutschland (BR)		France		Italia		Nederland		UEBL/BLEU		EWG/CEE	
	I	E	I	E	I	E	I	E	I	E	I	E
Deutschland (BR)	xxx	xxx	144	110	0	0	20	.	18	.	182	110
France	1	2	xxx	xxx	—	1	7	.	5	.	13	3
Italia	0	1	335	340	xxx	xxx	0	.	—	.	335	341
Nederland	.	1	.	131	.	—	xxx	xxx	.	.	.	132
UEBL/BLEU	.	1	.	24	.	—	.	.	xxx	xxx	.	25
Insgesamt/Total²⁾	1	5	479	605	0	1	27	.	23	.	530	611
EWG/CEE	.	5	.	605	.	1

Blé tendre

Hartweizen

	Deutschland (BR)		France		Italia		Nederland		UEBL/BLEU		EWG/CEE	
	I	E	I	E	I	E	I	E	I	E	I	E
Deutschland (BR)	xxx	xxx	3	4	7	8	0	.	—	.	10	12
France	—	0	xxx	xxx	2	—	—	.	—	.	2	0
Italia	—	—	—	2	xxx	xxx	—	.	—	.	—	2
Nederland	.	0	.	—	.	—	xxx	xxx	.	.	.	0
UEBL/BLEU	.	1	.	—	.	—	.	.	xxx	xxx	.	1
Insgesamt/Total²⁾	—	1	3	6	9	8	0	.	—	.	12	15
EWG/CEE	.	1	.	6	.	8

Blé dur

Weizen

	Deutschland (BR)		France		Italia		Nederland		UEBL/BLEU		EWG/CEE	
	I	E	I	E	I	E	I	E	I	E	I	E
Deutschland (BR)	xxx	xxx	147	114	7	8	20	17	18	18	192	157
France	1	2	xxx	xxx	2	1	7	8	5	10	15	21
Italia	0	1	335	342	xxx	xxx	0	1	—	0	335	344
Nederland	1	1	131	131	0	—	xxx	xxx	12	28	144	160
UEBL/BLEU	3	2	26	24	1	—	17	12	xxx	xxx	47	38
EWG/CEE	5	6	639	611	10	9	44	38	35	56	733	720

Blé

Roggen

	Deutschland (BR)		France		Italia		Nederland		UEBL/BLEU		EWG/CEE	
	I	E	I	E	I	E	I	E	I	E	I	E
Deutschland (BR)	xxx	xxx	6	7	—	—	1	3	1	1	8	11
France	—	0	xxx	xxx	—	—	—	0	—	—	—	0
Italia	—	0	—	—	xxx	xxx	—	—	—	—	—	0
Nederland	1	0	0	—	—	—	xxx	xxx	0	0	1	0
UEBL/BLEU	0	0	17	18	—	—	8	8	xxx	xxx	25	26
EWG/CEE	1	0	23	25	—	—	9	11	1	1	34	37

Seigle

Gerste

	Deutschland (BR)		France		Italia		Nederland		UEBL/BLEU		EWG/CEE	
	I	E	I	E	I	E	I	E	I	E	I	E
Deutschland (BR)	xxx	xxx	472	373	—	—	123	127	98	96	693	596
France	—	0	xxx	xxx	—	—	—	0	—	0	—	0
Italia	14	0	33	7	xxx	xxx	—	—	—	0	47	7
Nederland	—	2	92	87	—	—	xxx	xxx	12	13	104	102
UEBL/BLEU	1	0	206	202	—	—	19	19	xxx	xxx	226	221
EWG/CEE	15	2	803	669	—	—	142	146	110	109	1 070	926

Orge

¹⁾ I = nach der Einfuhrstatistik der Empfangsländer;
E = nach der Ausfuhrstatistik der Lieferländer.

²⁾ Ohne die Niederlande und Belgien-Luxemburg nach den Einfuhrstatistiken.
Die Aufgliederung für diese Länder in Weich- und Hartweizen ist nicht verfügbar.

¹⁾ I = d'après les statistiques d'importation des pays réceptonnaires;
E = d'après les statistiques d'exportation des pays expéditeurs.

²⁾ Sans Pays-Bas et Belgique-Luxembourg d'après les statistiques d'importation. La répartition pour ces pays entre blé tendre et blé dur n'est pas disponible.

Teil I : Versorgungsbilanzen für Getreide

D : Ergänzende Statistiken

Partie I : Bilans d'approvisionnement des céréales

D : Statistiques complémentaires

Empfangsländer Pays réceptonnaires	Lieferländer						Pays expéditeurs					
	Deutschland (BR)		France		Italia		Nederland		UEBL/BLEU		EWG/CEE	
	I	E	I	E	I	E	I	E	I	E	I	E

noch : 6. EWG-Binnenhandel in 1 000 t ¹⁾

6. (suite) : Commerce intra-CEE en 1 000 t ¹⁾

noch : a. 1964/65 (suite)

Hafer

Avoine

Deutschland (BR)	xxx	xxx	17	13	0	—	101	102	0	0	118	115
France	1	—	xxx	xxx	—	—	1	0	—	0	2	0
Italia	—	0	—	1	xxx	xxx	—	—	—	0	—	1
Nederland	0	0	0	—	—	—	xxx	xxx	0	1	0	1
UEBL/BLEU	1	0	17	16	—	—	2	0	xxx	xxx	20	16
EWG/CEE	2	0	34	30	0	—	104	102	0	1	140	133

Mais

Maïs

Deutschland (BR)	xxx	xxx	456	408	317	306	2	8	5	0	780	722
France	5	—	xxx	xxx	210	160	3	0	11	0	229	160
Italia	—	0	0	0	xxx	xxx	—	1	—	—	0	1
Nederland	1	1	3	0	1	—	xxx	xxx	22	17	27	18
UEBL/BLEU	1	1	2	2	0	—	3	4	xxx	xxx	6	7
EWG/CEE	7	2	461	410	528	466	8	13	38	17	1 042	908

Übriges Getreide

Autres céréales

Deutschland (BR)	xxx	xxx	12	11	1	2	0	4	—	0	13	17
France	—	—	xxx	xxx	—	0	—	1	—	0	—	1
Italia	—	—	—	—	xxx	xxx	—	—	—	—	—	—
Nederland	—	—	—	—	—	—	xxx	xxx	—	3	—	3
UEBL/BLEU	0	—	0	—	0	—	3	2	xxx	xxx	3	2
EWG/CEE	0	—	12	11	1	2	3	7	—	3	16	23

Getreide insgesamt (ohne Reis)

Céréales totales (sans riz)

Deutschland (BR)	xxx	xxx	1 110	926	325	316	247	261	122	115	1 804	1 618
France	7	2	xxx	xxx	212	161	11	9	16	10	246	182
Italia	14	1	368	350	xxx	xxx	0	2	—	0	382	353
Nederland	3	4	226	218	1	—	xxx	xxx	46	62	276	284
UEBL/BLEU	6	3	268	262	1	—	52	45	xxx	xxx	327	310
EWG/CEE	30	10	1 972	1 756	539	477	310	317	184	187	3 035	2 747

¹⁾ I = nach der Einfuhrstatistik der Empfangsländer;
E = nach der Ausfuhrstatistik der Lieferländer.

¹⁾ I = d'après les statistiques d'importation des pays réceptonnaires;
E = d'après les statistiques d'exportation des pays expéditeurs.

Teil I : Versorgungsbilanzen für Getreide
D : Ergänzende Statistiken

Partie I : Bilans d'approvisionnement des céréales
D : Statistiques complémentaires

Empfangsländer Pays réceptonnaires	Lieferländer								Pays expéditeurs					
	Deutschland (BR)		France		Italia		Nederland		UEBL/BLEU		EWG/CEE			
	I	E	I	E	I	E	I	E	I	E	I	E		

noch : 6. EWG-Binnenhandel in 1 000 t¹⁾

6. (suite) : Commerce intra-CEE en 1 000 t¹⁾

b. 1965/66

Weichweizen

Blé tendre

Deutschland (BR)	xxx	xxx	238	213	9	0	42	.	54	.	343	213
France	2	1	xxx	xxx	1	1	11	.	7	.	21	2
Italia	0	1	304	306	xxx	xxx	1	.	0	.	305	307
Nederland	.	1	.	77	.	—	xxx	xxx	.	.	.	78
UEBL/BLEU	.	2	.	139	.	—	.	.	xxx	xxx	.	141
Insgesamt/Total²⁾	2	5	542	735	10	1	54	.	61	.	669	741
EWG/CEE	.	5	.	735	.	1

Hartweizen

Blé dur

Deutschland (BR)	xxx	xxx	3	3	10	10	0	.	—	.	13	13
France	—	0	xxx	xxx	2	0	—	.	—	.	2	0
Italia	—	0	—	7	xxx	xxx	—	.	—	.	—	7
Nederland	.	0	.	—	.	—	xxx	xxx	.	.	.	0
UEBL/BLEU	.	1	.	2	.	—	.	.	xxx	xxx	.	3
Insgesamt/Total²⁾	—	1	3	12	12	10	0	.	—	.	15	23
EWG/CEE	.	1	.	12	.	10

Weizen

Blé

Deutschland (BR)	xxx	xxx	241	216	19	10	42	37	54	47	356	310
France	2	1	xxx	xxx	3	1	11	10	7	9	23	21
Italia	0	1	304	313	xxx	xxx	1	3	0	1	305	318
Nederland	1	1	79	77	0	—	xxx	xxx	11	11	91	89
UEBL/BLEU	4	3	140	141	1	—	18	13	xxx	xxx	163	157
EWG/CEE	7	6	764	747	23	11	72	63	72	68	938	895

Roggen

Seigle

Deutschland (BR)	xxx	xxx	9	9	—	—	0	3	3	4	12	16
France	—	0	xxx	xxx	—	—	—	—	—	0	—	0
Italia	—	0	2	1	xxx	xxx	—	—	—	—	2	1
Nederland	1	0	0	—	—	—	xxx	xxx	0	0	1	0
UEBL/BLEU	0	0	10	11	—	—	4	4	xxx	xxx	14	15
EWG/CEE	1	0	21	21	—	—	4	7	3	4	29	32

Gerste

Orge

Deutschland (BR)	xxx	xxx	718	659	5	4	164	168	102	102	989	933
France	—	0	xxx	xxx	—	—	—	—	—	1	—	1
Italia	19	18	17	15	xxx	xxx	—	—	—	0	36	33
Nederland	0	0	163	162	—	—	xxx	xxx	20	21	183	183
UEBL/BLEU	0	0	251	252	—	—	4	3	xxx	xxx	255	255
EWG/CEE	19	18	1 149	1 088	5	4	168	171	122	124	1 463	1 405

¹⁾ I = nach der Einfuhrstatistik der Empfangsländer;
E = nach der Ausfuhrstatistik der Lieferländer.

²⁾ Ohne die Niederlande und Belgien-Luxemburg nach den Einfuhrstatistiken.
Die Aufgliederung für diese Länder in Weich- und Hartweizen ist nicht verfügbar.

¹⁾ I = d'après les statistiques d'importation des pays réceptonnaires;
E = d'après les statistiques d'exportation des pays expéditeurs.

²⁾ Sans Pays-Bas et Belgique-Luxembourg d'après les statistiques d'importation.
La répartition pour ces pays entre blé tendre et blé dur n'est pas disponible.

Teil I : Versorgungsbilanzen für Getreide
D : Ergänzende Statistiken

Partie I : Bilans d'approvisionnement des céréales
D : Statistiques complémentaires

Empfangsländer Pays réceptonnaires	Lieferländer								Pays expéditeurs					
	Deutschland (BR)		France		Italia		Nederland		UEBL/BLEU		EWG/CEE			
	I	E	I	E	I	E	I	E	I	E	I	E		

noch : 6. EWG-Binnenhandel in 1 000 t¹⁾

6. (suite) : Commerce intra-CEE en 1 000 t¹⁾

noch : b. 1965/66 (suite)

Hafer

Avoine

Deutschland (BR)	xxx	xxx	32	29	7	6	78	78	0	0	117	113
France	—	—	xxx	xxx	—	—	2	—	—	0	2	0
Italia	—	0	—	1	xxx	xxx	—	—	—	—	—	1
Nederland	—	0	0	—	—	—	xxx	xxx	1	1	1	1
UEBL/BLEU	0	0	11	10	—	—	3	1	xxx	xxx	14	11
EWG/CEE	0	0	43	40	7	6	83	79	1	1	134	126

Mais

Maïs

Deutschland (BR)	xxx	xxx	605	777	412	401	3	7	4	0	1 024	1 185
France	6	1	xxx	xxx	82	101	5	—	6	0	99	102
Italia	—	—	—	0	xxx	xxx	—	0	—	—	—	0
Nederland	1	10	0	1	1	—	xxx	xxx	26	17	28	28
UEBL/BLEU	0	1	1	3	0	—	1	3	xxx	xxx	2	7
EWG/CEE	7	12	606	781	495	502	9	10	36	17	1 153	1 322

Übriges Getreide

Autres céréales

Deutschland (BR)	xxx	xxx	27	30	1	1	0	2	—	0	28	33
France	—	4	xxx	xxx	—	—	—	2	—	0	—	6
Italia	—	—	—	—	xxx	xxx	—	—	—	4	—	4
Nederland	0	—	—	—	0	—	xxx	xxx	—	—	0	—
UEBL/BLEU	1	0	0	—	0	—	1	0	xxx	xxx	2	0
EWG/CEE	1	4	27	30	1	1	1	4	—	4	30	43

Getreide insgesamt (ohne Reis)

Céréales totales (sans riz)

Deutschland (BR)	xxx	xxx	1 632	1 720	444	422	287	295	163	153	2 526	2 590
France	8	6	xxx	xxx	85	102	18	12	13	10	124	130
Italia	19	19	323	330	xxx	xxx	1	3	0	5	343	357
Nederland	3	11	242	240	1	—	xxx	xxx	58	50	304	301
UEBL/BLEU	5	4	413	417	1	—	31	24	xxx	xxx	450	445
EWG/CEE	35	40	2 610	2 707	531	524	337	334	234	218	3 747	3 823

¹⁾ I = nach der Einfuhrstatistik der Empfangsländer;
E = nach der Ausfuhrstatistik der Lieferländer

¹⁾ I = d'après les statistiques d'importation des pays réceptonnaires;
E = d'après les statistiques d'exportation des pays expéditeurs.

Teil I : Versorgungsbilanzen für Getreide
D : Ergänzende Statistiken

Partie I : Bilans d'approvisionnement des céréales
D : Statistiques complémentaires

Getreideart	verbraucht für die Herstellung von	1964/65	1965/66	Espèce de céréales	utilisée pour la fabrication de	1964/65	1965/66
-------------	------------------------------------	---------	---------	--------------------	---------------------------------	---------	---------

7. Aufteilung der industriellen Verwertung von Getreide, in 1 000 t

7. Répartition des usages industriels des céréales, en 1 000 t

A. Deutschland (BR) ¹⁾				B. (suite) : France ²⁾				
Weichweizen	Bier	12	12	Seigle	Alcool	2	2	
	Trinkalkohol	66	65		Orge	Bière	310	321
	Zusammen	78	77			Succédanés de café	2	2
			Total	312		323		
Hartweizen		—	—	Mais	Bière	60	51	
Weizen	Bier	12	12		Amidon industriel	39	43	
	Trinkalkohol	66	65		Glucose et dextrose	111	106	
	Zusammen	78	77		Dextrine	49	61	
Roggen	Trinkalkohol	43	63		Huile	4	3	
	Kaffeemittel	7	6	Total	263	264		
	Zusammen	50	69	Céréales totales	Bière	370	372	
Gerste	Bier	1 815	1 917		Alcool	2	2	
	Trinkalkohol	22	26		Succédanés de café	2	2	
	Kaffeemittel	26	24		Amidon industriel	44	48	
	Zusammen	1 863	1 967		Glucose et dextrose	111	106	
Mais	Trinkalkohol	31	35		Dextrine	49	61	
	Technische Stärke	36	41		Huile	4	3	
	Glukose	213	232	Total	582	594		
	Zusammen	280	308					
Übriges Getreide	Trinkalkohol	4	5	C. Italia ⁴⁾				
				Orzo	Birra	92	111	
Getreide insg.	Bier	1 827	1 929		Succedanei del caffè	16	19	
	Trinkalkohol	166	194		Totale	108	130	
	Kaffeemittel	33	30	Mais	Amidi industriali	69	79	
	Technische Stärke	36	41		Glucosio	81	88	
	Glukose	213	232		Destrosio e destrina	15	20	
Zusammen	2 275	2 426	Altri		18	207		
			Total		183	394		
				Totale cereali	Birra	92	111	
					Succedanei del caffè	16	19	
					Amidi industriali	69	79	
					Glucosio	81	88	
					Destrosio e destrina	15	20	
					Altri	18	207	
					Total	291	524	
B. France ³⁾								
Blé tendre	Amidon industriel ³⁾	5	5					
Blé dur		—	—					
Blé	Amidon industriel ³⁾	5	5					

¹⁾ Für Hafer ist die industrielle Verwertung nicht angegeben.
²⁾ Für Hafer und übriges Getreide ist die industrielle Verwertung nicht angegeben.
³⁾ Gluten.
⁴⁾ Für Weizen, Roggen, Hafer und übriges Getreide ist die industrielle Verwertung nicht angegeben.

¹⁾ Pour l'avoine, les usages industriels ne sont pas indiqués.
²⁾ Pour l'avoine et les autres céréales, les usages industriels ne sont pas indiqués.
³⁾ Gluten.
⁴⁾ Pour le blé, le seigle, l'avoine et les autres céréales, les usages industriels ne sont pas indiqués.

Teil I : Versorgungsbilanzen für Getreide

D : Ergänzende Statistiken

Partie I : Bilans d'approvisionnement des céréales

D : Statistiques complémentaires

Getreideart	verbraucht für die Herstellung von	1964/65	1965/66	Espèce de céréales	utilisée pour la fabrication de	1964/65	1965/66
-------------	------------------------------------	---------	---------	--------------------	---------------------------------	---------	---------

noch 7. : Aufteilung der industriellen Verwertung an Getreide, in 1 000 t

7. (suite) : Répartition des usages industriels des céréales, en 1 000 t

D. Nederland ¹⁾

Zachte tarwe			
Harde tarwe			
Tarwe	Stijfsel	7	8
Rogge	Moutwijn, gist en spiritus	2	2
Gerst	Bier	88	96
	Moutwijn, gist en spiritus	2	3
	Totaal	90	99
Maïs	Bier	21	24
	Stijfsel	44	51
	Glucose	60	59
	Moutwijn, gist en spiritus	1	1
	Totaal	126	135
Andere granen	Moutwijn, gist en spiritus	2	4
Totaal graan	Bier	109	120
	Stijfsel	51	59
	Glucose	60	59
	Moutwijn, gist en spiritus	7	10
	Totaal	227	248

E. Belgique-Luxembourg (UEBL) ²⁾

Blé tendre			
Blé dur			
Blé	Bière	2	2
	Alcool	2	2
	Total	4	4
Orge	Bière	219	267
	Amidon industriel	65	73
Maïs			
Céréales totales	Bière	221	269
	Alcool	2	2
	Amidon industriel	65	73
	Total	288	344

¹⁾ Für Hafer ist die industrielle Verwertung nicht angegeben.

²⁾ Für Roggen, Hafer und übriges Getreide ist die industrielle Verwertung nicht angegeben.

¹⁾ Pour l'avoine, les usages industriels ne sont pas indiqués.

²⁾ Pour le seigle, l'avoine et les autres céréales, les usages industriels ne sont pas indiqués.

8. Bevölkerungszahlen, die bei der Berechnung des Nahrungsverbrauches je Einwohner verwendet wurden (in 1 000)
8. Chiffres de population utilisés pour le calcul de l'alimentation humaine par habitant (en 1 000)

Jahr	Deutschland (BR)	France	Italia	Nederland	UEBL/ BLEU	EWG/ CEE	Année
1964/65	58 640	48 699	51 382	12 200	9 760	180 680	1964/65
1965/66	59 350	49 092	51 771	12 377	9 832	182 420	1965/66

Teil II

Versorgungsbilanzen für Reis

Partie II

Bilans d'approvisionnement du riz

Vorbemerkungen

Der zweite Teil dieses Heftes enthält die Fortführung der Reisbilanzen der EWG und ihrer Mitgliedsländer für das Jahr 1965/66. Diese sind *nach dem gleichen Prinzip und nach dem gleichen Schema* berechnet worden, so daß eine Verbindung mit den Bilanzen in den vorigen Heften leicht möglich ist. Die nachstehende Übersicht zeigt, in welchen Heften die Angaben für die einzelnen Wirtschaftsjahre aufgeführt sind.

Nationale Angaben	Angaben für die EWG insgesamt	Heft
1955/56 - 1961/62	1955/56 - 1961/62	5/1963
1962/63	1955/56 - 1962/63	2/1964
1963/64	1956/57 - 1963/64	1/1965
1964/65	1957/58 - 1964/65	1/1966
1965/66	1958/59 - 1965/66	1/1967

Der *Abschnitt B* enthält die zusammengefaßten Ergebnisse mit den wichtigsten Angaben der letzten acht Jahre für die Gemeinschaft (ohne Unterteilung nach Ländern). Die Bilanzen wurden aufgrund einer Neuschätzung der Bestände an Reis in den Niederlanden auch für die Gemeinschaft überarbeitet. Interessenten können, nach vorheriger Anmeldung, die Kartei mit den Angaben der Bilanzen der einzelnen Mitgliedstaaten in Brüssel einsehen.

Außerdem sind die vollständigen Reisbilanzen des Jahres 1965/66 für alle Mitgliedsländer angegeben.

Der *Abschnitt C* enthält die zusätzlichen Statistiken für 1965/66. Für das Jahr 1964/65 sind auch einige Vergleichszahlen angegeben.

Zum Verständnis von Aufbau, Inhalt und begrifflichen Abgrenzungen bei diesen Bilanzen wird auf die *ausführlichen Vorbemerkungen* des Heftes „Agrarstatistik“ 3/1961 verwiesen (deutscher Text Seiten 7 bis 12, französischer Text Seiten 13 bis 18).

Die Angaben in den Bilanzen sind in geschältem Reis ausgedrückt (auf französisch : riz décortiqué; auf italienisch : riso semigreggio; auf niederländisch : gedopte rijst); lediglich die Zeilen 32 und 33 „Nahrungsverbrauch“ sind in bearbeitetem Reis ausgedrückt (auf französisch : riz usiné; auf italienisch : riso lavorato; auf niederländisch : fabrieksrijst).

Die Angaben der Hilfstabellen sind — soweit nicht anders vermerkt — ebenfalls in geschältem Reis aufgeführt.

Remarques préliminaires

La deuxième partie de ce fascicule contient la suite des bilans du riz de la CEE et de ses pays membres pour l'année 1965/66. Ceux-ci sont établis d'après le même principe et le même schéma de façon à ce que le raccordement avec les bilans publiés dans les fascicules précédents soit facilement réalisable. Le tableau suivant indique dans quels fascicules sont publiées les données pour les différentes années agricoles.

Données nationales	Données pour l'ensemble de la CEE	Fascicules
1955/56 - 1961/62	1955/56 - 1961/62	5/1963
1962/63	1955/56 - 1962/63	2/1964
1963/64	1956/57 - 1963/64	1/1965
1964/65	1957/58 - 1964/65	1/1966
1965/66	1958/59 - 1965/66	1/1967

Le *chapitre B* contient les résultats récapitulatifs avec les renseignements les plus importants des huit dernières années pour la Communauté (sans subdivision par pays). Ces bilans de la Communauté ont aussi été révisés suite à une réévaluation des stocks de riz aux Pays-Bas. Il est loisible aux personnes intéressées par des données historiques de consulter à Bruxelles le fichier rassemblant les données des bilans pour les différents pays membres.

On présente en plus pour l'année 1965/66 les bilans du riz complets de tous les pays membres.

Le *chapitre C* contient les statistiques complémentaires pour 1965/66 ainsi que des chiffres permettant une comparaison avec 1964/65.

Pour avoir un meilleur aperçu de la structure, du contenu et de la délimitation du concept des bilans, on renvoie aux *remarques préliminaires* du fascicule « Statistique Agricole » 3/1961 (texte allemand pages 7 à 12, texte français pages 13 à 18).

Les données des bilans sont exprimées en riz décortiqué (en allemand : geschälter Reis; en italien : riso semi-greggio; en néerlandais : gedopte rijst), à l'exception des lignes 32 et 33 « Alimentation humaine » qui sont exprimées en riz usiné (en allemand : bearbeiteter Reis; en italien : riso lavorato; en néerlandais : fabrieks-rijst).

Les chiffres des tableaux auxiliaires sont — sauf autre mention — également établis en riz décortiqué.

Teil II : Versorgungsbilanzen für Reis

B : Zusammengefaßte Ergebnisse

Partie II : Bilans d'approvisionnement du riz

B : Résultats récapitulatifs

No.	Bilanzposten	Rechen- gang Mode de calcul	1958/59	1959/60	1960/61	1961/62	1962/63	1963/64	1964/65	1965/66	Postes du bilan
1. Reisbilanzen der Gemeinschaft, in 1 000 t (geschälter Reis)											
a. Erzeugungsbilanzen											
1	Verwendbare Erzeugung	+	698	702	573	659	625	537	598	486	Production utilisable
2	Anfangsbestand (Ldw.)	+	35	46	29	24	42	43	46	42	Stock de début (agr.)
3	Endbestand (Ldw.)	—	46	29	24	42	43	46	42	30	Stock final (agr.)
4	Verwendung der Erzeugung	=	687	719	578	641	624	534	602	498	Utilisation de la production
a. Bilans à la production											
5	Eigenverbrauch : Saatgut (Ldw.)	+	10	12	11	11	13	13	14	16	Consomm. à la ferme : Semences (agr.)
6	Futter (Ldw.)	+	1	1	3	3	3	1	2	1	Alim. animale (agr.)
7	Nahrung direkt	+	11	6	3	2	2	1	1	1	Alim. hum. directe
8	Verkäufe	+	665	700	561	625	606	519	585	480	Ventes
b. Marktbilanzen											
9	Verkäufe der Landwirtsch.	+	665	700	561	625	606	519	585	480	Ventes de l'agriculture
10	Anfangsbestand (Markt)	+	229	272	376 ²⁾	280 ³⁾	218	203	220	212	Stock de début (marché)
11	Endbestand (Markt)	—	272	372 ²⁾	276 ³⁾	218	203	220	212	208	Stock final (marché)
12	Ausfuhr ¹⁾	—	248	192	265	303	205	137	134	81	Exportations ¹⁾
13	Einfuhr ¹⁾	+	350	437	332	361	314	339	280	390	Importations ¹⁾
14	Inlandsverwend. über den Markt	=	724	845	728	745	730	704	739	793	Utilisation indigène du marché
15	Saatgut (Markt)	+	17	15	16	14	13	13	12	12	Semences (marché)
16	Futter (Markt)	+	50	60	24	32	21	19	20	28	Alim. animale (marché)
17	Verluste (Markt)	+	5	7	3	3	4	3	3	3	Pertes (marché)
18	Industrielle Verwertung	+	79	108	99	93	76	88	79	96	Usages industriels
19	Nahrung (Markt)	+	573	655	586	603	616	581	625	654	Alim. hum. (marché)
c. Gesamtbilanzen											
20	Verwendbare Erzeugung	+	698	702	573	659	625	537	598	486	Production utilisable
21	Anfangsbestand	+	264	318	405 ²⁾	304 ³⁾	260	246	266	254	Stock de début
22	Endbestand	—	318	401 ²⁾	300 ³⁾	260	246	266	254	238	Stock final
23	Ausfuhr ¹⁾	—	248	192	265	303	205	137	134	81	Exportations ¹⁾
24	Einfuhr ¹⁾	+	350	437	332	361	314	339	280	390	Importations ¹⁾
25	Inlandsverwend. insg.	=	746	864	745	761	748	719	756	811	Utilisat. indigène tot.
26	Saatgut	+	27	27	27	25	26	26	26	28	Semences
27	Futter	+	51	61	27	35	24	20	22	29	Alim. animale
28	Verluste (Markt)	+	5	7	3	3	4	3	3	3	Pertes (marché)
29	Industrielle Verwertung	+	79	108	99	93	76	88	79	96	Usages industriels
Nahrungsverbrauch :											
30	Geschälter Reis	+	584	661	589	605	618	582	626	655	Alim. humaine : Riz décortiqué
31	Ausbeute (%)		80	80	80	80	81	79	79	78	Taux d'extraction (%)
32	Bearbeiteter Reis		465	528	471	481	498	462	495	513	Riz usiné
33	dgl. kg/Kopf		2,7	3,1	2,7	2,8	2,8	2,6	2,7	2,8	idem kg/tête

¹⁾ Ohne den Binnenaustausch der Länder der Gemeinschaft.

²⁾ Bilanzen für die BR Deutschland einschl. 1959/60 ohne Bestände an Reistärke; daher werden die Endbestände der BR Deutschland und der Gemeinschaft 1959/60 um 4 000 t geringer als die Anfangsbestände 1960/61 ausgewiesen.

³⁾ Der Unterschied zwischen dem Endbestand 1960/61 und dem Anfangsbestand 1961/62 ist darauf zurückzuführen, daß die BLWU für 1961/62 nur die Bestandsveränderungen (— 4 000 t) angegeben hat.

¹⁾ Sans les échanges intra-CEE.

²⁾ Jusqu'en 1959/60, les stocks d'amidon de riz ne sont pas compris dans les bilans de l'Allemagne (RF); par conséquent, le stock final 1959/60 de l'Allemagne (RF) et de la Communauté est inférieur de 4 000 t par rapport au stock de début 1960/61.

³⁾ La différence entre le stock final 1960/61 et le stock de début 1961/62 provient du fait que l'UEBL n'a mentionné qu'une variation de stock (— 4 000 t) en 1961/62.

Teil II : Versorgungsbilanzen für Reis

B : Zusammengefaßte Ergebnisse

Partie II : Bilans d'approvisionnement du riz

B : Résultats récapitulatifs

No.	Voci di bilancio	Rechen- gang Mode de calcul	Deutsch- land (BR)	France	Italia	Nederland	UEBL/ BLEU	EWG/ CEE	Balansposten
2. Reisbilanzen der EWG-Länder 1965/66, in 1 000 t (geschälter Reis)									
a. Erzeugungsbilanzen									
1	Produzione utilizzabile . . .	+	—	78	408	—	—	486	Bruikbare produktie
2	Stock iniziale (agr.) . . .	+	—	0	42	—	—	42	Beginvoorraad (landb.)
3	Stock finale (agr.) . . .	—	—	0	30	—	—	30	Eindvoorraad (landb.)
4	Utilizzazione della produzione . . .	=	—	78	420	—	—	498	Aanwending der produktie
Consumo diretto :									
5	Semine (agr.) . . .	+	—	2	14	—	—	16	Eigen verbruik :
6	Alim. anim. (agr.) . . .	+	—	—	1	—	—	1	Zaaizaad (landb.)
7	Alim. umana (agr.) . . .	+	—	—	1	—	—	1	Veevoeder (landb.)
8	Vendite . . .	+	—	76	404	—	—	480	Directe consumptie Verkopen
b. Marktbilanzen									
9	Vendite dell'agricoltura . . .	+	—	76	404	—	—	480	Verkopen van de landbouw
10	Stock iniziale (mercato) . . .	+	109	20	61	22	.	212	Beginvoorraad (markt)
11	Stock finale (mercato) . . .	—	105	27	46	30	.	208	Eindvoorraad (markt)
12	Esportazioni ¹⁾ . . .	—	39	3	75	25	9	151	Export ¹⁾
13	Importazioni ¹⁾ . . .	+	188	145	6	77	44	460	Import ¹⁾
14	Utilizzazione del mercato interno . . .	=	153	211	350	44	35	793	Binnenlandse aanwend. via de markt
15	Semine (mercato) . . .	+	—	2	10	—	—	12	Zaaizaad (markt)
16	Alim. anim. (mercato) . . .	+	—	27	—	1	—	28	Veevoeder (markt)
17	Perdite (mercato) . . .	+	3	—	0	0	0	3	Verliezen (markt)
18	Usi industriali . . .	+	6	43	22	4	21	96	Industrieverbruik
19	Alim. umana (mercato) . . .	+	144	139	318	39	14	654	Consumptie (markt)
c. Gesamtbilanzen									
20	Produzione utilizzabile . . .	+	—	78	408	—	—	486	Bruikbare produktie
21	Stock iniziale . . .	+	109	20	103	22	.	254	Beginvoorraad
22	Stock finale . . .	—	105	27	76	30	.	238	Eindvoorraad
23	Esportazioni ¹⁾ . . .	—	39	3	75	25	9	151	Export ¹⁾
24	Importazioni ¹⁾ . . .	+	188	145	6	77	44	460	Import ¹⁾
25	Utilizz. interna tot.	=	153	213	366	44	35	811	Binnenl. aanwend. tot.
26	Semine . . .	+	—	4	24	—	—	28	Zaaizaad
27	Alim. animale . . .	+	—	27	1	1	—	29	Veevoeder
28	Perdite (mercato) . . .	+	3	—	0	0	0	3	Verliezen (markt)
29	Usi industriali . . .	+	6	43	22	4	21	96	Industrieverbruik
Alim. umana :									
30	Riso semigreggio . . .	+	144	139	319	39	14	655	Consumptie :
31	Tasso di estrazione (%) . . .		82	71	79	88	80	78	Gedopte rijst Uitmalingspercent. (%)
32	Riso lavorato . . .		118	98	252	34	11	513	Fabrieksrijst
33	idem kg/pro capite . . .		2,0	2,0	4,9	2,7	1,1	2,8	idem kg/hoofd

**2. Bilans du riz des pays de la CEE
1965/66, en 1 000 t (valeur décortiqué)**
a. Bilans à la production

 Bruikbare produktie
Beginvoorraad (landb.)
Eindvoorraad (landb.)

**Aanwending
der produktie**

 Eigen verbruik :
Zaaizaad (landb.)
Veevoeder (landb.)
Directe consumptie
Verkopen

b. Bilans du marché

 Verkopen van de landbouw
Beginvoorraad (markt)
Eindvoorraad (markt)
Export ¹⁾
Import ¹⁾
**Binnenlandse aanwend.
via de markt**

 Zaaizaad (markt)
Veevoeder (markt)
Verliezen (markt)
Industrieverbruik
Consumptie (markt)

c. Bilans totaux

 Bruikbare produktie
Beginvoorraad
Eindvoorraad
Export ¹⁾
Import ¹⁾
Binnenl. aanwend. tot.

 Zaaizaad
Veevoeder
Verliezen (markt)
Industrieverbruik
Consumptie :
Gedopte rijst
Uitmalingspercent. (%)
Fabrieksrijst
idem kg/hoofd

¹⁾ Außenhandel unter Einbeziehung des Binnenaustausches zwischen den Ländern der Gemeinschaft.

¹⁾ Commercio estero ivi compresi gli scambi intra-comunitari.

¹⁾ Commerce extérieur y compris les échanges intra-CEE.

¹⁾ Buitenlandse handel met inbegrip van de handel tussen de lidstaten.

Teil II : Versorgungsbilanzen für Reis
B : Zusammengefaßte Ergebnisse

Partie II : Bilans d'approvisionnement du riz
B : Résultats récapitulatifs

Länder/Pays	1958/59	1959/60	1960/61	1961/62	1962/63	1963/64	1964/65	1965/66
-------------	---------	---------	---------	---------	---------	---------	---------	---------

3. Grad der Selbstversorgung mit Reis

3. Degré de l'auto-approvisionnement en riz

a. Marktbilanz
(Verkäufe der Landwirtschaft in %
der Inlandsverwendung über den Markt) ¹⁾

a. Bilan du marché
(ventes de l'agriculture en %
de l'utilisation indigène du marché) ¹⁾

Deutschland (BR)	—	—	—	—	—	—	—	—
France	64	52	47	64	59	62	56	36
Italia	158	157	136	156	146	123	136	115
Niederland	—	—	—	—	—	—	—	—
UEBL/BLEU	—	—	—	—	—	—	—	—
EWG/CEE	92	83	77	84	83	74	79	61

**b. Gesamtbilanz (Verwendbare Erzeugung
in % der gesamten Inlandsverwendung) ²⁾**

**b. Bilan total (production utilisable
en % de l'utilisation indigène totale) ²⁾**

Deutschland (BR)	—	—	—	—	—	—	—	—
France	64	51	47	64	60	63	57	37
Italia	157	151	133	159	144	123	134	111
Niederland	—	—	—	—	—	—	—	—
UEBL/BLEU	—	—	—	—	—	—	—	—
EWG/CEE	94	81	77	87	84	75	79	60

¹⁾ Ohne Berücksichtigung des Reises, der in der Landwirtschaft direkt verwendet wurde (= Grad der Selbstversorgung bei den vermarkteten Mengen).

²⁾ Grad der Selbstversorgung insgesamt.

¹⁾ C'est-à-dire sans tenir compte du riz employé directement dans l'agriculture (= degré de l'auto-approvisionnement par rapport aux quantités commercialisées).

²⁾ Degré de l'auto-approvisionnement total.

**4. Nahrungsverbrauch an Reis und Reiserzeugnissen,
in kg ¹⁾ je Kopf**

**4. Alimentation humaine en riz et produits à base de riz,
en kg ¹⁾ par tête**

Deutschland (BR)	1,5	2,1	1,5	2,0	1,9	1,6	1,8	2,0
France	1,6	1,8	1,7	1,7	1,9	1,5	1,9	2,0
Italia	5,5	5,8	5,3	4,9	5,1	5,0	5,1	4,9
Niederland	2,3	2,5	2,4	2,5	2,4	2,3	2,3	2,7
UEBL/BLEU	1,9	2,1	1,5	0,9	1,0	1,5	0,7	1,1
EWG/CEE	2,7	3,1	2,7	2,8	2,8	2,6	2,7	2,8

¹⁾ Angaben in bearbeitetem Reis.

¹⁾ Données en riz usiné.

Teil II : Versorgungsbilanzen für Reis
C : Ergänzende Statistiken

Partie II : Bilans d'approvisionnement du riz
C : Statistiques complémentaires

Verbraucht für die Herstellung von	1964/65	1965/66	Utilisé pour la fabrication de	1964/65	1965/66
------------------------------------	---------	---------	--------------------------------	---------	---------

1. Anbau, Ernte und verwendbare Erzeugung an Reis in Frankreich und Italien

1. Culture, récolte et calcul de la production utilisable du riz en France et en Italie

A. France

B. Italie

Superficies récoltées (1 000 ha)	30	30
Rendements (100 kg/ha)	41,3	32,9
Production (1 000 t) en :		
Riz brut (paddy net) ¹⁾	122	98
Calculé en riz décortiqué	99	78
Taux de conversion	80	80
Production utilisable en riz décortiqué	99	78

Superficies récoltées (1 000 ha)	120	126
Rendements (100 kg/ha)	52,0	40,5
Production (1 000 t) en :		
Riz brut ¹⁾	624	510
Calculé en riz décortiqué	499	408
Taux de conversion	80	80
Production utilisable en riz décortiqué	499	408

¹⁾ Gemäß amtlicher Statistik.

¹⁾ Conformément à la statistique officielle.

2. Bestände an Reis und Reiserzeugnissen, in 1 000 t (geschälter Reis)

2. Stocks de riz et de produits à base de riz, en 1 000 t (valeur décortiqué)

Bezeichnung	1.7. 1964	1.7. 1965	1.7. 1966	Désignation	1.7. 1964	1.7. 1965	1.7. 1966
-------------	-----------	-----------	-----------	-------------	-----------	-----------	-----------

A. Deutschland (BR)

C. Italia²⁾

Markt :			
Geschälter Reis	20	14	18
Bearbeiteter Reis (in geschältem Reis)	87	92	85
Reisstärke	3	3	2
Insgesamt	110	109	105

Agriculture	46	42	30
Usines pour le décortilage	35	43	42
Organismes divers ³⁾	9	18	4
Total	90	103	76

B. France

D. Nederland

Agriculture	0	0	0
Marché ⁴⁾	20	20	27
Total	20	20	27

Reis (geschälter Reis) ⁴⁾	37	22	30
--------------------------------------	----	----	----

E. Belgique-Luxembourg (UEBL)⁵⁾

¹⁾ Großhandel einschl. Reis des Handels, der außerhalb der genossenschaftlichen oder handelseigenen Lager gelagert wird.

²⁾ Über die Bestände in der Landwirtschaft gibt es keine statistischen Unterlagen. Es wird angenommen, daß sie am 1. Juli jeweils sehr gering sind und sich von einem Jahr zum anderen kaum verändern.

³⁾ Enti vari (italienische Originalbezeichnung).

⁴⁾ Bestände in den Fabriken.

⁵⁾ Zahlen über die Bestände sind nicht verfügbar.

¹⁾ Commerce en gros, y compris le riz appartenant au commerce et logé hors des magasins propres de la coopérative ou du négociant.

²⁾ Des données statistiques concernant les stocks dans l'agriculture ne sont pas disponibles. On suppose qu'ils sont très minimes au 1^{er} juillet et qu'ils varient très peu d'une année à l'autre.

³⁾ Enti vari (désignation originale italienne).

⁴⁾ Stocks dans les usines.

⁵⁾ Les données concernant les stocks ne sont pas disponibles.

Teil II : Versorgungsbilanzen für Reis
C : Ergänzende Statistiken

Partie II : Bilans d'approvisionnement du riz
C : Statistiques complémentaires

Reiserzeugnisse Produits à base de riz	BZT/ NDB	Nationales Warenverzeichnis Nomenclature nationale	Umrech- nungs- schlüssel ¹⁾ Taux de conver- sion ¹⁾	Ausfuhr Exportations		Einfuhr Importations	
				1964/65	1965/66	1964/65	1965/66

3. Reis und Reiserzeugnisse, die bei der Berechnung des Außenhandels berücksichtigt wurden, in 1 000 t (geschälter Reis)

3. Riz et produits à base de riz dont on a tenu compte pour le calcul du commerce extérieur, en 1 000 t (valeur décortiqué)

A. Deutschland (BR)

Geschälter Reis	10.06	10,51	100	13	0	113	126
Bearbeiteter Reis	10.06	56-59	122	12	19	21	16
Bruchreis	10.06	91,99	122	1	3	39	45
Reisgrieß	11.02	09	122	7	15	—	—
Reisstärke	11.08	30	203	2	2	0	1
Zusammen				35	39	173	188

B. France

Riz paddy	10.06	02	125	—	—	1	6
Riz décortiqué	10.06	03	100	2	—	10	25
Riz usiné	10.06	11	143	12	3	31	44
Brisures de riz	10.06	22,23	125	—	—	48	70
Total				14	3	90	145

C. Italia

Riso greggio	10.06	06,14,15	80	2	2	—	3
Riso semigreggio	10.06	08,12,16	100	41	25	1	0
Riso lavorato	10.06	21,25,28,31,34	127	54	26	0	2
Riso spezzato	10.06	09,13	127	18	22	1	1
Farina di riso	11.01	17	127	0	0	0	—
Semole e semolini di riso	11.02	67	127	0	0	—	—
Totale				115	75	2	6

D. Nederland

Rijst, ongepeld	10.06	03,07	100	} 23	0	} 46	49
Rijst, gepeld	10.06	10,20	114				
Rijstmeel	11.01	40	120	0	—	0	—
Rijststijfsel	11.08	20	³⁾	1	1	0	0
Totaal				24	25	46	77

E. UEBL/BLEU

Riz (paille ou graines)	10.06	03,07	80	0	0	1	6
Riz même pelé glacé en brisures	10.06	30,50	100	1	3	21	26
Riz pelé (glacé) non brisé poli	10.06	10	125	7	6	7	9
Autres riz	10.06	20	100	1	0	3	3
Farine de riz	11.01	40	⁴⁾	—	0	0	0
Amidon de riz	11.08	20	130	—	—	0	0
Total				9	9	32	44

¹⁾ Zur Berechnung in geschältem Reis.

²⁾ Nach dem Warenverzeichnis, das am 1. Juli 1965 in Kraft trat.

³⁾ 1964/65 = 120; 1965/66 = 132.

⁴⁾ 1964/65 = 100; 1965/66 = 125.

¹⁾ Pour le calcul de la valeur en riz décortiqué.

²⁾ D'après la nomenclature mise en vigueur au 1^{er} juillet 1965.

³⁾ 1964/65 = 120; 1965/66 = 132.

⁴⁾ 1964/65 = 100; 1965/66 = 125.

Teil II : Versorgungsbilanzen für Reis
C : Ergänzende Statistiken

Partie II : Bilans d'approvisionnement du riz
C : Statistiques complémentaires

Länder Pays	Ausfuhr		Exportations			Einfuhr		Importations		
	Ins- gesamt	EWG- Mutter- länder	franz. Übersee- Départ.	asso- ziierte Länder	dritte Länder	Total	CEE pays métrop.	départ. d'outre- mer franç.	pays associés	pays tiers

**4. Außenhandel mit Reis und Reiserzeugnissen
nach Gebieten, in 1 000 t**

**4. Commerce extérieur du riz et des produits
à base de riz par territoires, en 1 000 t**

a. 1964/65

Deutschland (BR)	35	1	—	0	34	173	39	—	0	134
France	14	—	—	2	12	90	13	—	20	57
Italia	115	42	—	—	73	2	—	—	—	2
Nederland	24	6	—	0	18	46	9	—	2	35
UEBL/BLEU	9	2	—	3	4	32	2	—	0	30
EWG/CEE	197	51	—	5	141	343	63	—	22	258

b. 1965/66

Deutschland (BR)	39	1	—	—	38	188	25	—	14	149
France	3	—	—	2	1	145	34	—	15	96
Italia	75	56	—	—	19	6	—	—	1	5
Nederland	25	4	—	1	20	77	8	—	6	63
UEBL/BLEU	9	3	0	2	4	44	3	—	—	41
EWG/CEE	151	64	0	5	82	460	70	—	36	354

**5. Berechnung des Außenhandels der
Gemeinschaft mit Nicht-Mitgliedsländern,
in 1 000 t**

**5. Détermination du commerce extérieur
de la Communauté avec les pays non membres,
en 1 000 t**

Jahr	Ausfuhr insgesamt Exportations totales	abzügl. Intra- handel ¹⁾ moins échanges intra-CEE ¹⁾	Handel mit Nicht- Mitglieds- ländern Commerce avec les pays non membres	Einfuhr insgesamt Importations totales	abzügl. Intra- handel ¹⁾ moins échanges intra-CEE ¹⁾	Handel mit Nicht- Mitglieds- ländern Commerce avec les pays non membres	Années
1964/65	197	— 63	134	343	— 63	280	1964/65
1965/66	151	— 70	81	460	— 70	390	1965/66

¹⁾ Einfuhr aller EWG-Mitgliedsländer aus den anderen Mitgliedsländern aufgrund der Einfuhrstatistik. Siehe hierzu die vorhergehende Tabelle sowie die Vorbemerkungen in „Agrarstatistik“ Nr. 3/1961 auf Seite 10, oben.

¹⁾ Importations de tous les pays-membres en provenance des autres pays membres de la CEE basées sur les statistiques nationales des importations. Voir à ce sujet, le tableau précédent, ainsi que les remarques préliminaires de la « Statistique Agricole », N° 3/1961, page 16, en haut.

Teil II : Versorgungsbilanzen für Reis

C : Ergänzende Statistiken

Partie II : Bilans d'approvisionnement du riz

C : Statistiques complémentaires

Empfangsländer Pays réceptonnaires	Lieferländer						Pays expéditeurs					
	Deutschland (BR)		France		Italia		Nederland		UEBL/BLEU		EWG/CEE	
	I	E	I	E	I	E	I	E	I	E	I	E

6. EWG-Binnenhandel in 1 000 t¹⁾

6. Commerce intra-CEE en 1 000 t¹⁾

a. 1964/65

Deutschland (BR)	xxx	xxx	0	—	33	33	6	6	0	0	39	39
France	—	0	xxx	xxx	13	6	—	0	—	0	13	6
Italia	—	—	—	—	xxx	xxx	—	—	—	0	—	0
Nederland	1	1	—	—	4	2	xxx	xxx	4	2	9	5
UEBL/BLEU	0	0	0	—	2	1	0	0	xxx	xxx	2	1
EWG/CEE	1	1	0	—	52	42	6	6	4	2	63	51

b. 1965/66

Deutschland (BR)	xxx	xxx	1	—	20	17	4	4	0	0	25	21
France	—	0	xxx	xxx	34	36	—	0	—	1	34	37
Italia	—	0	—	—	xxx	xxx	—	—	—	0	—	0
Nederland	0	1	—	—	3	2	xxx	xxx	5	2	8	5
UEBL/BLEU	0	0	0	—	2	1	1	0	xxx	xxx	3	1
EWG/CEE	0	1	1	—	59	56	5	4	5	3	70	64

¹⁾ I = nach der Einfuhrstatistik der Empfangsländer;
E = nach der Ausfuhrstatistik der Lieferländer.

¹⁾ I = d'après les statistiques d'importation des pays réceptonnaires;
E = d'après les statistiques d'exportation des pays expéditeurs.

7. Aufteilung der industriellen Verwertung von Reis, in 1 000 t

7. Répartition des usages industriels du riz, en 1 000 t

Bezeichnung	1964/65	1965/66	Désignation	1964/65	1965/66
-------------	---------	---------	-------------	---------	---------

A. Deutschland (BR)

Technische Stärke | 7 | 6

B. France

Bière | 23 | 28
Amidon | 4 | 5
Autres produits industriels | 7 | 10
Total | **34** | **43**

C. Italia

Bière | 16 | 19
Amidon | 3 | 3
Total | **19** | **22**

D. Nederland

Bier, Malz | 4 | 4
Technische Stärke | 1 | —
Zusammen | **5** | **4**

E. Belgique-Luxembourg (UEBL)

Amidon industriel | 14 | 21

8. Bevölkerungszahlen, die bei der Berechnung des Nahrungsverbrauches je Einwohner verwendet wurden (Siehe Seite 51)

8. Chiffres de population utilisés pour le calcul de l'alimentation humaine par habitant (voir page 51)

Teil III

Versorgungsbilanzen für Zucker

Partie III

Bilans d'approvisionnement du sucre

Vorbemerkungen

Der dritte Teil dieses Heftes enthält die Fortführung der Zuckerbilanzen der EWG insgesamt für die Jahre 1958/59 bis 1965/66 und die der Mitgliedsländer für die Jahre 1964/65 und 1965/66. Die nachstehende Übersicht zeigt, in welchen Heften der Serie „Agrarstatistik“ die Angaben für die einzelnen Wirtschaftsjahre aufgeführt sind.

Nationale Angaben ¹⁾	Angaben für die EWG insgesamt	Heft
1955/56 - 1960/61	1955/56 - 1960/61	4/1961
1960/61 - 1961/62	1955/56 - 1961/62	5/1963
1962/63	1955/56 - 1962/63	2/1964
1962/63 - 1963/64	1956/57 - 1963/64	1/1965
1963/64 - 1964/65	1957/58 - 1964/65	2/1966
1964/65 - 1965/66	1958/59 - 1965/66	1/1967

¹⁾ Die zum zweitenmal veröffentlichten Angaben erfolgten aufgrund von Berichtigungen einzelner Länder. Die sich daraus für die EWG ergebenden Änderungen wurden berücksichtigt.

Der *Abschnitt B* enthält die zusammenfassenden Ergebnisse für die Gemeinschaft (ohne Unterteilung nach Ländern) mit den wichtigsten Angaben der letzten acht Jahre.

Der *Abschnitt C* enthält die Bilanzen der Mitgliedsländer für 1965/66 sowie die endgültigen für einzelne Mitgliedstaaten nachträglich verbesserten Angaben für 1964/65.

Der *Abschnitt D* enthält die Berichtigungen für den Außenhandel Frankreichs von 1961/62 bis 1963/64. Die entsprechenden Angaben der anderen Länder ebenso wie die für die Gemeinschaft dadurch entstandenen Änderungen, wurden gleichfalls berücksichtigt.

Um die Verständlichkeit dieser Angaben zu erleichtern, wird auf die *ausführlichen Vorbemerkungen* des Heftes „Agrarstatistik“ 4/1961 verwiesen (deutscher Text Seiten 7 bis 10, französischer Text Seiten 11 bis 14).

Die Angaben in den Bilanzen sind in Weißzucker ausgedrückt (auf französisch : sucre blanc; auf italienisch : zucchero raffinato; auf niederländisch : witsuiker).

Die Angaben der Hilfstabellen sind — soweit nicht anders vermerkt — ebenfalls in Weißzucker aufgeführt.

Remarques préliminaires

La troisième partie de ce fascicule contient la suite des bilans du sucre de l'ensemble de la CEE pour les années 1958/59 à 1965/66 et des pays membres pour les années 1964/65 et 1965/66. Le tableau suivant indique dans quels fascicules de la série « Statistique Agricole » sont publiées les données pour les différentes années agricoles.

Données nationales ¹⁾	Données pour l'ensemble de la CEE	Fascicules
1955/56 - 1960/61	1955/56 - 1960/61	4/1961
1960/61 - 1961/62	1955/56 - 1961/62	5/1963
1962/63	1955/56 - 1962/63	2/1964
1962/63 - 1963/64	1956/57 - 1963/64	1/1965
1963/64 - 1964/65	1957/58 - 1964/65	2/1966
1964/65 - 1965/66	1958/59 - 1965/66	1/1967

¹⁾ Les données faisant l'objet d'une seconde parution résultent de rectifications apportées par certains pays. Il a été tenu compte des modifications correspondantes pour le total de la CEE.

Le *chapitre B* contient les résultats récapitulatifs pour la Communauté (sans subdivision par pays) avec les renseignements les plus importants des huit dernières années.

Le *chapitre C* contient les bilans des pays membres pour 1965/66, ainsi que les données définitives pour 1964/65, qui ont été corrigées ultérieurement pour certains états membres.

Le *chapitre D* contient les rectifications apportées au commerce extérieur de la France depuis 1961/62 jusqu'à 1963/64. Les données respectives des autres pays ainsi que les modifications qui en découlent pour la CEE y sont également reprises.

Pour faciliter la compréhension de ces données, on renvoie aux *remarques préliminaires* du fascicule 4/1961 de la « Statistique Agricole » (texte allemand pages 7 à 10, texte français pages 11 à 14).

Les données des bilans sont exprimées en sucre blanc (en allemand : Weißzucker; en italien : zucchero raffinato; en néerlandais : witsuiker).

Les chiffres des tableaux auxiliaires sont — sauf autre mention — également établis en sucre blanc.

Teil III : Versorgungsbilanzen für Zucker
B : Zusammengefaßte Ergebnisse für die Gemeinschaft

Partie III : Bilans d'approvisionnement du sucre
B : Résultats récapitulatifs pour la Communauté

Bezeichnung	1958/59	1959/60	1960/61	1961/62	1962/63	1963/64	1964/65	1965/66	Désignation
1. Erzeugung an Zuckerrüben									
Erntefläche (1 000 ha)	1 043	1 118	1 175	993	1 001	1 028	1 126	1 132	Superficies récoltées (1 000 ha)
Ertrag (100 kg/ha)	369	286	399	364	332	381	391	381	Rendement (100 kg/ha)
Erzeugung (1 000 t)	38 508	31 960	46 904	36 117	33 190	39 152	44 060	43 089	Production (1 000 t)
Berichtigungen (1 000 t)	+2 080	+1 081	+2 402	+ 97	- 699	- 52	+1 013	- 743	Rectifications (1 000 t)
Tatsächl. Erzeugung (1 000 t)	40 588	33 041	49 306	36 214	32 491	39 100	45 073	42 346	Production réelle (1 000 t)

2. Zuckerrübenbilanz in 1 000 t									
Erzeugung	40 588	33 041	49 306	36 214	32 491	39 100	45 073	42 346	Production
Ausfuhr ¹⁾	20	12	19	16	19	2	11	0	Exportations ¹⁾
Einfuhr ¹⁾	689	34	13	8	38	275	323	6	Importations ¹⁾
Gesamtverwendung	41 257	33 063	49 300	36 206	32 510	39 373	45 385	42 352	Utilisation totale
Futter	626	696	752	611	519	348	388	623	Alimentation animale
Verarbeitung	40 631	32 367	48 548	35 595	31 991	39 025	44 997	41 729	Transformation
davon :									soit :
Zuckerfabriken	39 094	31 445	46 751	34 689	31 179	38 065	44 068	40 740	Sucreries
Rübensaftfabriken	64	58	54	53	56	53	57	53	Usines de jus de betteraves
Alkoholgewinnung	1 473	864	1 743	853	756	907	872	936	Distilleries
Zusätzliche Information :									Information complémentaire :
Durch die Landwirtschaft verkaufte Menge ²⁾	39 962	32 433	48 554	35 603	31 972	38 752	44 685	41 723	Quantité vendue par l'agriculture ²⁾

¹⁾ Einschl. Intrahandel.
²⁾ Erzeugung minus Futter (Ausnahme 1959/60 Niederlande).

¹⁾ Y compris le commerce intra-CEE.
²⁾ Production moins alimentation animale (exception : 1959/60 Pays-Bas).

3. Anlieferung von Zuckerrüben und Zuckererzeugung, in 1 000 t

Verarbeitung von Zuckerrüben zu Zucker	39 158	31 503	46 805	34 742	31 235	38 118	44 125	40 793	Transformation de betteraves sucrières en sucre
Erzeugung an Weißzucker	5 142	4 209	6 342	4 750	4 527	5 319	6 229	5 680	Production de sucre blanc
Zuckerausbeute (%) ¹⁾	13,1	13,4	13,6	13,7	14,5	14,0	14,1	13,9	Extraction de sucre (%) ¹⁾
Zuckergehalt der angelieferten Rüben (%)	15,9	16,7	15,9	16,1	17,0	16,1	16,5	16,1	Richesse en sucre des betteraves livrées (%)

¹⁾ Durch Division der beiden oberen Zahlen errechnet.

¹⁾ Obtenus en divisant les deux lignes supérieures.

3. Livraison de betteraves sucrières et production de sucre, en 1 000 t

4. Erzeugung an Weißzucker nach Ländern, in 1 000 t

4. Production de sucre blanc par pays, en 1 000 t

Länder/Pays	1958/59	1959/60	1960/61	1961/62	1962/63	1963/64	1964/65	1965/66
Deutschland (BR)	1 731	1 285	1 807	1 329	1 378	1 899	1 970	1 442
France	1 438	969	2 508	1 575	1 498	1 849	2 209	2 156
Italia	1 027	1 294	916	897	918	854	929	1 139
Niederland	528	459	652	540	420	385	598	548
UEBL/BLEU ¹⁾	418	202	459	409	313	332	523	395
EWG/CEE	5 142	4 209	6 342	4 750	4 527	5 319	6 229	5 680

¹⁾ Einschl. Weißzuckergehalt von Sirup.

¹⁾ Y compris la teneur en sucre blanc des sirops.

Teil III : Versorgungsbilanzen für Zucker

B : Zusammengefaßte Ergebnisse für die Gemeinschaft

Partie III : Bilans d'approvisionnement du sucre

B : Résultats récapitulatifs pour la Communauté

Bilanzposten Länder	1958/59	1959/60	1960/61	1961/62	1962/63	1963/64	1964/65	1965/66	Postes du bilan Pays
------------------------	---------	---------	---------	---------	---------	---------	---------	---------	-------------------------

5. Zuckerbilanz in 1 000 t Weißzucker

Erzeugung	5 142	4 209	6 342	4 750	4 527	5 319	6 229	5 680	Production
Anfangsbestand (1. Juli) . . .	1 554	2 232	2 369	3 333	2 657	1 813	2 130	3 121	Stock de début (1 ^{er} juillet)
Endbestand (30. Juni)	2 232	2 369	3 333	2 657	1 813	2 130	3 121	2 825	Stock final (30 juin)
Ausfuhr ¹⁾	707	675	1 030	945	908	756	788	821	Exportations ¹⁾
Einfuhr ¹⁾	841	1 237	673	562	804	1 301	1 109	697	Importations ¹⁾
Gesamt. Inlandsverwend.	4 598	4 634	5 021	5 043	5 267	5 547	5 559	5 852	Utilisat. indigène totale
Futter	—	3	1	44	57	12	72	280	Alimentation animale
Verluste	2	2	4	2	2	1	0	0	Pertes
Nahrungsverbrauch	4 596	4 629	5 016	4 997	5 208	5 534	5 487	5 572	Alimentation humaine
dgl. kg/Kopf	27,2	27,1	29,1	28,7	29,5	31,0	30,4	30,5	idem kg/tête

¹⁾ Ohne Intrahandel.

¹⁾ Sans le commerce intra-CEE.

5. Bilan du sucre en 1 000 t de sucre blanc
**6. Grad der Selbstversorgung
(Nettoerzeugung in %
der gesamten Inlandsverwendung)**

Deutschland (BR)	107	81	107	78	76	102	108	68	Allemagne (RF)
Frankreich	112	74	178	114	102	123	140	136	France
Italien	110	139	82	79	78	67	72	91	Italie
Niederlande	115	97	135	108	80	70	111	95	Pays-Bas
Belgien-Luxemburg (BLWU) . . .	138	62	149	129	111	92	154	131	Belgique-Luxembourg (UEBL)
EWG	112	91	126	94	86	96	112	97	CEE

**6. Degré de l'auto-approvisionnement
(Production nette en %
de l'utilisation indigène totale)**
**7. Grad des tatsächlichen Einfuhrüberschusses
(Außenhandelsaldo in %
der gesamten Inlandsverwendung)**

Deutschland (BR)	+ 9	+ 10	+ 7	+ 9	+ 14	+ 12	+ 10	+ 16	Allemagne (RF)
Frankreich	— 2	+ 28	— 23	— 29	— 30	— 22	— 19	— 29	France
Italien	+ 4	+ 3	+ 1	+ 1	+ 12	+ 40	+ 37	+ 7	Italie
Niederlande	+ 16	— 14	— 14	— 12	+ 3	+ 22	+ 10	— 1	Pays-Bas
Belgien-Luxemburg (BLWU) . . .	— 31	+ 22	— 33	— 27	— 24	+ 9	— 26	— 34	Belgique-Luxembourg (UEBL)
EWG	+ 3	+ 12	— 7	— 8	— 2	+ 10	+ 6	— 2	CEE

**7. Degré de l'excédent réel d'importation
(Solde du commerce extérieur en %
de l'utilisation indigène totale)**
**8. Nahrungsverbrauch an Zucker
in kg Weißwert je Kopf**

Deutschland (BR)	30,2	28,6	30,3	30,0	30,7	32,0	30,0	32,2	Allemagne (RF)
Frankreich	27,9	29,1	30,8	29,0	30,7	31,0	32,1	31,1	France
Italien	19,0	18,8	22,5	22,6	23,4	25,2	25,0	24,3	Italie
Niederlande	40,8	41,6	41,9	42,7	44,1	45,3	43,9	46,4	Pays-Bas
Belgien-Luxemburg (BLWU) . . .	32,3	34,3	32,6	33,1	29,6	37,4	34,8	30,7	Belgique-Luxembourg (UEBL)
EWG	27,2	27,1	29,1	28,7	29,5	31,0	30,4	30,5	CEE

**8. Consommation humaine de sucre
en kg sucre blanc par tête**

Teil III : Versorgungsbilanzen für Zucker

B : Zusammengefaßte Ergebnisse für die Gemeinschaft

Partie III : Bilans d'approvisionnement du sucre

B : Résultats récapitulatifs pour la Communauté

Jahr Années	Ausfuhr		Exportations			Einfuhr		Importations		
	Ins- gesamt	EWG- Mutter- länder	franz. Übersee- Départ.	asso- ziierte Länder	dritte Länder	Total	CEE pays métrop.	départ. d'outre- mer franç.	pays associés	pays tiers

9. Außenhandel mit Zucker nach Gebieten ¹⁾, in 1 000 t

9. Commerce extérieur du sucre par territoires ¹⁾, en 1 000 t

a. Zucker insgesamt (Weißwert) ²⁾

a. Sucre total (équivalent sucre blanc) ²⁾

1957/58	897	80	207	125	485	1 085	76	331	9	669
1958/59	788	101	200	118	369	922	81	284	16	541
1959/60	828	162	184	101	381	1 390	153	375	12	850
1960/61	1 221	186	240	118	677	864	191	347	16	310
1961/62	1 157	225	3	136	793	774	212	368	28	166
1962/63	1 160	297	2	106	755	1 056	252	322	65	417
1963/64	1 012	255	3	142	612	1 557	256	341	41	919
1964/65	1 057	340	3	126	588	1 378	269	307	33	769
1965/66	1 249	477	3	385	384	1 125	428	333	41	323

b. Rohzucker als solcher (Rohgewicht)

b. Sucre brut tel quel (poids brut)

1957/58	58	24	2	—	32	945	34	343	9	559
1958/59	20	11	1	0	8	774	6	293	16	459
1959/60	16	8	8	0	0	1 014	2	384	6	622
1960/61	21	8	2	0	11	581	34	359	10	178
1961/62	356	66	0	33	257	430	12	380	22	16
1962/63	405	125	0	23	257	575	55	333	69	118
1963/64	356	93	0	36	227	817	28	352	42	395
1964/65	363	173	0	26	164	802	40	316	30	416
1965/66	499	218	—	191	90	512	21	348	33	110

c. Weißzucker als solcher (Weißwert)

c. Sucre blanc tel quel (équivalent sucre blanc)

1957/58	703	28	191	117	367	152	13	—	0	139
1958/59	598	45	184	110	259	124	30	—	—	94
1959/60	609	102	161	93	253	320	78	—	5	237
1960/61	978	117	221	110	530	216	88	—	5	123
1961/62	570	91	0	81	398	256	129	—	0	127
1962/63	507	106	0	77	324	379	132	—	—	247
1963/64	446	94	0	95	257	680	163	—	0	517
1964/65	464	73	0	92	299	491	145	—	1	345
1965/66	500	142	0	177	181	494	309	—	2	183

d. Zuckerhaltige Erzeugnisse (Weißwert)

d. Produits sucrés (équivalent sucre blanc)

1957/58	139	29	14	8	88	52	32	1	1	18
1958/59	172	46	15	8	103	74	46	2	1	25
1959/60	204	53	15	8	128	125	73	6	2	44
1960/61	224	62	17	8	137	98	72	2	1	23
1961/62	237	70	3	22	142	107	72	3	7	25
1962/63	254	68	2	6	178	132	70	2	1	59
1963/64	219	73	3	12	131	111	67	2	2	40
1964/65	235	97	2	9	127	134	86	3	4	41
1965/66	258	120	3	20	115	147	99	2	8	38

¹⁾ Bis 1960/61 ist Algerien bei den „französischen Übersee-Départements“ enthalten; ab 1961/62 ist es unter den „dritten Ländern“ aufgeführt.

¹⁾ Jusqu'à 1960/61, l'Algérie était comprise dans les « départements d'outre-mer français » tandis qu'à partir de 1961/62, elle est reprise dans les « pays tiers ».

²⁾ Einschl. zuckerhaltige Erzeugnisse.

²⁾ Y compris les produits sucrés.

Teil III : Versorgungsbilanzen für Zucker

B : Zusammengefaßte Ergebnisse für die Gemeinschaft

Partie III : Bilans d'approvisionnement du sucre

B : Résultats récapitulatifs pour la Communauté

Bilanzposten	1958/59	1959/60	1960/61	1961/62	1962/63	1963/64	1964/65	1965/66	Postes du bilan
10. Glukosebilanz in 1 000 t¹⁾									
Erzeugung	225,5	239,5	258,2	268,3	290,7	303,3	327,2	.	Production
Anfangsbestand (1. Juli) ²⁾ . . .	9,9	5,3	6,2	6,8	6,0	6,9	8,4	9,6	Stock de début (1 ^{er} juillet) ²⁾
Endbestand (30. Juni) ²⁾	5,4	6,2	6,8	6,0	6,9	8,4	9,6	.	Stock final (30 juin) ²⁾
Ausfuhr ³⁾	17,0	26,0	27,3	35,6	39,3	43,5	49,5	53,5	Exportations ³⁾
Einfuhr ³⁾	2,6	12,0	9,6	10,5	13,3	13,1	18,0	20,1	Importations ³⁾
Gesamt. Inlandsverwend. :									Utilisat. indigène totale :
einschl. Frankreich	215,6	224,6	239,9	244,0	263,8	271,4	294,5	.	y compris la France
ohne Frankreich	147,9	156,6	165,5	171,3	182,5	190,5	217,4	.	sans la France
Industrieverbrauch ⁴⁾	11,9	15,0	18,0	16,7	31,9	31,8	34,7	.	Usages industriels ⁴⁾
Nahrungsverbrauch ⁴⁾	136,0	141,6	147,5	154,6	231,9	239,6	259,8	.	Alimentation humaine ⁴⁾
dgl. kg/Kopf ⁴⁾	1,2	1,2	1,3	1,3	1,4	1,3	1,5	.	idem kg/tête ⁴⁾
davan :									soit :
Deutschland (BR)	1,4	1,4	1,5	1,5	1,6	1,7	2,0	2,3	Allemagne (RF)
Frankreich	5	5	5	5	1,4	1,4	1,3	.	France
Italien	0,4	0,4	0,4	0,5	0,5	0,6	0,6	0,6	Italie
Niederlande	3,8	4,2	3,9	3,8	3,5	3,7	4,1	4,4	Pays-Bas
Belgien-Luxemburg (BLWU).	5	5	5	5	5	5	5	5	Belgique-Luxembourg (UEBL)

¹⁾ Ohne Belgien-Luxemburg wegen der Geheimhaltung der Glukosezahlen.

²⁾ Für Frankreich jedoch : Anfangsbestand am 1. Oktober, Endbestand am 30. September.

³⁾ Einschl. Intrahandel.

⁴⁾ Bis einschl. 1961/62 ohne Frankreich und Belgien-Luxemburg. Ab 1962/63 ohne Belgien-Luxemburg.

¹⁾ Sans Belgique-Luxembourg à cause du caractère secret des données.

²⁾ Pour la France : stock de début au 1^{er} octobre, stock final au 30 septembre.

³⁾ Y compris le commerce intra-CEE.

⁴⁾ Sans la France et Belgique-Luxembourg jusqu'à 1961/62 y compris. A partir de 1962/63 sans Belgique-Luxembourg.

11. Bilanz für Bienenhonig, in 1 000 t Produktgewicht¹⁾

Bilanzposten	1958/59	1959/60	1960/61	1961/62	1962/63	1963/64	1964/65	1965/66	Postes du bilan
11. Bilan du miel d'abeilles, en 1 000 t du poids du produit¹⁾									
Erzeugung	29,8	48,5	34,2	26,1	34,0	35,1	35,3	29,4	Production
Anfangsbestand (1. Juli)	Stock de début (1 ^{er} juillet)
Endbestand (30. Juni)	Stock final (30 juin)
Ausfuhr ²⁾	0,9	1,2	0,9	1,1	1,3	1,1	0,9	1,1	Exportations ²⁾
Einfuhr ²⁾	37,3	42,7	44,8	55,5	57,7	48,7	53,8	61,3	Importations ²⁾
Gesamt. Inlandsverwend.³⁾	66,2	90,0	78,1	80,5	90,4	82,7	88,2	89,6	Utilisat. indig. totale³⁾
Gehalt an Weißzucker (%)	80	80	80	80	80	80	80	80	Teneur en sucre blanc (%)
Nahrungsverbrauch in Weißzucker- zuckergehalt	53,0	72,0	62,4	64,5	72,3	66,2	70,5	71,7	Alimentation humaine en teneur de sucre blanc
dgl. kg/Kopf	0,3	0,4	0,4	0,4	0,4	0,4	0,4	0,4	idem kg/tête
davan :									soit :
Deutschland (BR)	0,6	0,7	0,7	0,8	0,8	0,7	0,8	0,8	Allemagne (RF)
Frankreich	0,2	0,4	0,2	0,2	0,3	0,3	0,2	0,2	France
Italien	0,1	0,1	0,1	0,1	0,1	0,1	0,1	0,1	Italie
Niederlande	0,2	0,3	0,2	0,2	0,5	0,4	0,5	0,5	Pays-Bas
Belgien-Luxemburg (BLWU).	0,3	0,2	0,2	0,2	0,2	0,3	0,2	0,2	Belgique-Luxembourg (UEBL)

¹⁾ Für Frankreich nach Kalenderjahren.

²⁾ Einschl. Intrahandel.

³⁾ Zugleich Nahrungsverbrauch brutto.

¹⁾ Par années civiles pour la France.

²⁾ Y compris le commerce intra-CEE.

³⁾ En même temps, alimentation humaine brute.

Teil III : Versorgungsbilanzen für Zucker
C : Bilanzen für 1964/65 und 1965/66

Partie III : Bilans d'approvisionnement du sucre
C : Bilans pour 1964/65 et 1965/66

Bezeichnung	Deutschland (BR)	France	Italia	Nederland	UEBL/ BLEU	EWG/ CEE	Désignation
-------------	------------------	--------	--------	-----------	------------	----------	-------------

1. Vergleich der Erzeugungszahlen für Zuckerrüben

1. Comparaison des données de la production de betteraves sucrières

a. 1964/65

Erntefläche (1 000 ha)	327	425	231	79	64	1 126	Superficies récoltées (1 000 ha)
Ertrag (100 kg/ha)	393	382	345	490	487	391	Rendement (100 kg/ha)
Erzeugung (1 000 t) ¹⁾	12 863	16 241	7 966	3 876	3 114	44 060	Production (1 000 t) ¹⁾
Berichtigungen (1 000 t)	+ 582	- 179	—	+ 201	+ 409	+ 1 013	Rectifications (1 000 t)
Tatsächl. Erzeugung (1 000 t) ²⁾	13 445	16 062	7 966	4 077	3 523	45 073	Production réelle (1 000 t) ²⁾

b. 1965/66

Erntefläche (1 000 ha)	299	395	282	91	65	1 132	Superficies récoltées (1 000 ha)
Ertrag (100 kg/ha)	366	429	322	394	388	381	Rendement (100 kg/ha)
Erzeugung (1 000 t) ¹⁾	10 939	16 961	9 079	3 573	2 537	43 089	Production (1 000 t) ¹⁾
Berichtigungen (1 000 t)	- 173	- 935	—	+ 160	+ 205	- 743	Rectifications (1 000 t)
Tatsächl. Erzeugung (1 000 t) ²⁾	10 766	16 026	9 079	3 733	2 742	42 346	Production réelle (1 000 t) ²⁾

¹⁾ Laut amtlicher Statistik.

²⁾ Festgestellt nach der Rübenanlieferung an die Zuckerfabriken (siehe auch „Agrarstatistik“ Nr. 4/1961, Seite 8).

¹⁾ D'après la statistique officielle.

²⁾ Etablie sur la base des données concernant les livraisons de betteraves aux sucreries (voir aussi la « Statistique Agricole » N° 4/1961, page 12).

2. Zuckerrübenbilanz in 1 000 t

2. Bilan des betteraves sucrières en 1 000 t

a. 1964/65

Erzeugung	13 445	16 062	7 966	4 077	3 523	45 073	Production
Ausfuhr ¹⁾	—	—	—	1	10	11	Exportations ¹⁾
Einfuhr ¹⁾	271	—	—	50	2	323	Importations ¹⁾
Gesamtverwendung	13 716	16 062	7 966	4 126	3 515	45 385	Utilisation totale
Futter	133	—	255	—	—	388	Alimentation animale
Verarbeitung	13 583	16 062	7 711	4 126	3 515	44 997	Transformation
davon :							soit :
Zuckerfabriken	13 534	15 190	7 711	4 126	3 507	44 068	Sucreries
Rübensaftfabriken	49	—	—	—	8	57	Usines de jus de betteraves
Alkoholgewinnung	—	872	—	—	—	872	Distilleries
Zusätzliche Information :							Information complémentaire :
Durch die Landwirtschaft verkaufte Menge ²⁾	13 312	16 062	7 711	4 077	3 523	44 685	Quantité vendue par l'agriculture ²⁾

b. 1965/66

Erzeugung	10 766	16 026	9 079	3 733	2 742	42 346	Production
Ausfuhr ¹⁾	—	—	—	—	0	0	Exportations ¹⁾
Einfuhr ¹⁾	—	—	—	—	6	6	Importations ¹⁾
Gesamtverwendung	10 766	16 026	9 079	3 733	2 748	42 352	Utilisation totale
Futter	364	—	259	—	—	623	Alimentation animale
Verarbeitung	10 402	16 026	8 820	3 733	2 748	41 729	Transformation
davon :							soit :
Zuckerfabriken	10 357	15 090	8 820	3 733	2 740	40 740	Sucreries
Rübensaftfabriken	45	—	—	—	8	53	Usines de jus de betteraves
Alkoholgewinnung	—	936	—	—	—	936	Distilleries
Zusätzliche Information :							Information complémentaire :
Durch die Landwirtschaft verkaufte Menge ²⁾	10 402	16 026	8 820	3 733	2 742	41 723	Quantité vendue par l'agriculture ²⁾

¹⁾ Einschl. Intrahandel.

²⁾ Erzeugung minus Futter.

¹⁾ Y compris le commerce intra-CEE.

²⁾ Production moins alimentation animale.

Teil III : Versorgungsbilanzen für Zucker

C : Bilanzen für 1964/65 und 1965/66

Partie III : Bilans d'approvisionnement du sucre

C : Bilans pour 1964/65 et 1965/66

Bezeichnung	Deutschland (BR)	France	Italia	Nederland	UEBL/ BLEU	EWG/ CEE	Désignation
-------------	------------------	--------	--------	-----------	------------	----------	-------------

3. Anlieferung von Zuckerrüben und Zuckernerzeugung

3. Livraison de betteraves sucrières et production de sucre

a. 1964/65

Verarbeitung von Zuckerrüben (1 000 t)	13 583 ¹⁾	15 190	7 711	4 126	3 515 ¹⁾	44 125 ¹⁾	Transformation de betteraves sucrières (1 000 t)
Erzeugung an Weißzucker (1 000 t)	1 970 ²⁾	2 209	929	598	523	6 229	Production de sucre blanc (1 000 t)
Zuckerausbeute (%) ³⁾	14,5	14,5	12,0	14,4	14,9	14,1	Extraction de sucre (%) ³⁾
Zuckergehalt der angelieferten Rüben (%) ⁴⁾	16,8	17,2	14,5	16,8 _p	16,9	16,5 ⁵⁾	Richesse en sucre des betteraves livrées (%) ⁴⁾

b. 1965/66

Verarbeitung von Zuckerrüben (1 000 t)	10 402 ¹⁾	15 090	8 820	3 733	2 748 ¹⁾	40 793 ¹⁾	Transformation de betteraves sucrières (1 000 t)
Erzeugung an Weißzucker (1 000 t)	1 442 ²⁾	2 156	1 139	548	395	5 680	Production de sucre blanc (1 000 t)
Zuckerausbeute (%) ³⁾	13,9	14,3	12,9	14,7	14,4	13,9	Extraction de sucre (%) ³⁾
Zuckergehalt der angelieferten Rüben (%) ⁴⁾	15,8	16,6	15,1	16,8 _p	16,5	16,1 ⁵⁾	Richesse en sucre des betteraves livrées (%) ⁴⁾

¹⁾ Einschl. der an die Rübensaftfabriken gelieferten Rüben.

²⁾ Einschl. Weißzuckergehalt von Sirup.

³⁾ Durch Division der beiden oberen Zahlen errechnet.

⁴⁾ Niederlande : endgültige Angabe für 1963/64 = 16,7.

⁵⁾ Gewogenes Mittel.

¹⁾ Y compris la livraison de betteraves aux usines de jus de betteraves.

²⁾ Y compris la teneur en sucre blanc des sirops.

³⁾ Obtenu en divisant les deux lignes supérieures.

⁴⁾ Donnée définitive pour les Pays-Bas : 1963/64 = 16,7.

⁵⁾ Moyenne pondérée.

4. Zuckerbilanz in 1 000 t Weißzucker

4. Bilan du sucre en 1 000 t de sucre blanc

a. 1964/65

Erzeugung	1 970	2 209	929	598	523	6 229	Production
Anfangsbestand (1. Juli)	852	827	211	133	107	2 130	Stock de début (1 ^{er} juillet)
Endbestand (30. Juni)	1 183	1 163	325	248	202	3 121	Stock final (30 juin)
Ausfuhr ¹⁾	13	748	16	151	129	1 057	Exportations ¹⁾
Einfuhr ¹⁾	198	448	486	205	41	1 378	Importations ¹⁾
Gesamte Inlandsverwend.	1 824	1 573	1 285	537	340	5 559	Utilisat. indigène totale
Futter	62	9	—	1	—	72	Alimentation animale
Verluste	—	—	0	—	—	0	Pertes
Nahrungsverbrauch	1 762	1 564	1 285	536 ²⁾	340	5 487	Alimentation humaine
dgl. kg/Kopf	30,0	32,1	25,0	43,9	34,8	30,4	idem kg/tête

b. 1965/66

Erzeugung	1 442	2 156	1 139	548	395	5 680	Production
Anfangsbestand (1. Juli)	1 183	1 163	325	248	202	3 121	Stock de début (1 ^{er} juillet)
Endbestand (30. Juni)	846	1 272	297	217	193	2 825	Stock final (30 juin)
Ausfuhr ¹⁾	13	914	31	149	142	1 249	Exportations ¹⁾
Einfuhr ¹⁾	363	455	122	145	40	1 125	Importations ¹⁾
Gesamte Inlandsverwend.	2 129	1 588	1 258	575	302	5 852	Utilisat. indigène totale
Futter	220	59	—	1	—	280	Alimentation animale
Verluste	—	—	0	—	—	0	Pertes
Nahrungsverbrauch	1 909	1 529	1 258	574 ²⁾	302	5 572	Alimentation humaine
dgl. kg/Kopf	32,2	31,1	24,3	46,4	30,7	30,5	idem kg/tête

¹⁾ Einschl. Intrahandel.

²⁾ Einschl. Industrieverbrauch (1964/65 = 8 298 t; 1965/66 = 7 675 t), darunter für die Zubereitung von Bier, Milchsäure, für das Soßen von Tabak, usw.

¹⁾ Y compris le commerce intra-CEE.

²⁾ Y compris les usages industriels (1964/65 = 8 298 t; 1965/66 = 7 675 t) dont préparation de bière, d'acide lactique, saucage de tabac, etc.

Teil III : Versorgungsbilanzen für Zucker
C : Bilanzen für 1964/65 und 1965/66

Partie III : Bilans d'approvisionnement du sucre
C : Bilans pour 1964/65 et 1965/66

Bezeichnung	Deutschland (BR)	France	Italia	Nederland	UEBL/ BLEU	EWG/ CEE	Désignation
-------------	------------------	--------	--------	-----------	------------	----------	-------------

5. Bestände an Zucker
in den einzelnen Marktstufen, in 1 000 t¹⁾

5. Stocks de sucre dans les différents stades de commercialisation, en 1 000 t¹⁾

a. 1.7.1964

Zuckerfabriken und Raffinerien	765	797 ²⁾	211	133	19	1 925	Sucreries et raffineries
Andere ³⁾	87	30	0	.	88	205	Autres ³⁾
Insgesamt	852	827	211	133	107	2 130	Total

b. 1.7.1965

Zuckerfabriken und Raffinerien	1 098	1 133 ²⁾	288	248	33	2 800	Sucreries et raffineries
Andere ³⁾	85	30	37	.	169	321	Autres ³⁾
Insgesamt	1 183	1 163	325	248	202	3 121	Total

c. 1.7.1966

Zuckerfabriken und Raffinerien	776	1 242 ²⁾	218	217	32	2 485	Sucreries et raffineries
Andere ³⁾	70	30	79	.	161	340	Autres ³⁾
Insgesamt	846	1 272	297	217	193	2 825	Total

¹⁾ Soweit statistisch erfaßt oder geschätzt.

²⁾ Einschl. öffentlicher Läger.

³⁾ Deutschland (BR) : Importeure;
Frankreich : Großhändler;
Italien : Großhandel (Mengen des Großhandels die sich jedoch in den Lägern der Zuckerfabriken befinden).
Belgien-Luxemburg : öffentliche Läger (1964 = 31, 1965 = 55, 1966 = 66);
Verarbeitungsbetriebe (1964 = 57, 1965 = 114, 1966 = 95).

¹⁾ Dans la mesure où ils ont été recensés ou estimés.

²⁾ Y compris les entrepôts publics.

³⁾ Allemagne (RF) : importateurs;
France : négociants;
Italie : commerce en gros (quantités appartenant au commerce en gros mais stockées dans les magasins des sucreries).
Belgique-Luxembourg : entrepôts publics (1964 = 31, 1965 = 55, 1966 = 66);
industries de transformation (1964 = 57, 1965 = 114, 1966 = 95).

6. Grad der Selbstversorgung
(Nettoerzeugung in % der gesamten Inlandsverwendung)

6. Degré de l'auto-approvisionnement
(Production nette en % de l'utilisation indigène totale)

1964/65	108	140	72	111	154	112	1964/65
1965/66	68	136	91	95	131	97	1965/66

7. Grad des tatsächlichen Einfuhrüberschusses
(Außenhandelsaldo
in % der gesamten Inlandsverwendung)

7. Degré de l'excédent réel d'importation
(Solde du commerce extérieur
en % de l'utilisation indigène totale)

1964/65	+ 10	- 19	+ 37	+ 10	- 26	+ 6	1964/65
1965/66	+ 16	- 29	+ 7	- 1	- 34	- 2	1965/66

8. Nahrungsverbrauch an Zucker,
in kg Weißwert je Kopf

8. Consommation humaine de sucre,
en kg sucre blanc par tête

1964/65	30,0	32,1	25,0	43,9	34,8	30,4	1964/65
1965/66	32,2	31,1	24,3	46,4	30,7	30,5	1965/66

Teil III : Versorgungsbilanzen für Zucker
C : Bilanzen für 1964/65 und 1965/66

Partie III : Bilans d'approvisionnement du sucre
C : Bilans pour 1964/65 et 1965/66

Länder Pays	Ausfuhr		Exportations			Einfuhr		Importations		
	Ins- gesamt	EWG- Mutter- länder	franz. Übersee- Départ.	asso- ziierte Länder	droite Länder	Total	CEE pays métrop.	départ. d'outre- mer franç.	pays associés	pays tiers

9. Außenhandel mit Zucker
nach Herstellungs- bzw. Verbrauchsgebieten, in 1 000 t

9. Commerce extérieur du sucre selon les territoires
de production et de consommation, en 1 000 t

a. Zucker insgesamt (Weißwert) ¹⁾

a. Sucre total (équivalent sucre blanc) ¹⁾

1964/65										
Deutschland (BR)	13	7	—	—	6	198	123	—	—	75
France	748	227	3	109	409	448	14	307	29	98
Italia	16	6	—	—	10	486	63	—	—	423
Niederland	151	57	0	3	91	205	48	—	3	154
UEBL/BLEU	129	43	0	14	72	41	21	—	1	19
EWG/CEE	1 057	340	3	126	588	1 378	269	307	33	769

1965/66										
Deutschland (BR)	13	8	0	0	5	363	255	—	0	108
France	914	311	3	337	263	455	17	333	32	73
Italia	31	13	—	—	18	122	40	—	—	82
Niederland	149	69	0	4	76	145	91	—	9	45
UEBL/BLEU	142	76	0	44	22	40	25	—	0	15
EWG/CEE	1 249	477	3	385	384	1 125	428	333	41	323

b. Rohzucker als solcher (Rohgewicht)

b. Sucre brut tel quel (poids brut)

1964/65										
Deutschland (BR)	—	—	—	—	—	6	1	—	—	5
France	360	172	0	26	162	443	0	316	28	99
Italia	0	—	—	—	0	331	32	—	—	299
Niederland	—	—	—	—	—	8	3	—	2	3
UEBL/BLEU	3	1	—	0	2	14	4	—	—	10
EWG/CEE	363	173	0	26	164	802	40	316	30	416

1965/66										
Deutschland (BR)	—	—	—	—	—	7	—	—	—	7
France	496	216	—	191	89	447	—	348	26	73
Italia	0	—	—	—	0	38	14	—	—	24
Niederland	0	—	—	—	0	16	5	—	7	4
UEBL/BLEU	3	2	—	0	1	4	2	—	—	2
EWG/CEE	499	218	—	191	90	512	21	348	33	110

c. Weißzucker als solcher (Weißwert)

c. Sucre blanc tel quel (équivalent sucre blanc)

1964/65										
Deutschland (BR)	1	—	—	—	1	133	79	—	—	54
France	356	49	0	78	229	1	1	—	0	0
Italia	0	—	—	—	0	177	32	—	—	145
Niederland	7	5	—	—	2	178	33	—	1	144
UEBL/BLEU	100	19	—	14	67	2	0	—	—	2
EWG/CEE	464	73	0	92	299	491	145	—	1	345

¹⁾ Einschl. zuckerhaltige Erzeugnisse.

¹⁾ Y compris les produits sucrés.

Teil III : Versorgungsbilanzen für Zucker
C : Bilanzen für 1964/65 und 1965/66

Partie III : Bilans d'approvisionnement du sucre
C : Bilans pour 1964/65 et 1965/66

Länder Pays	Ausfuhr		Exportations			Einfuhr		Importations		
	Insgesamt	EWG-Mutterländer	franz. Übersee-Départ.	assozierte Länder	droite Länder	Total	CEE pays métrop.	départ. d'outre-mer franç.	pays associés	pays tiers

noch : 9. Außenhandel mit Zucker nach Herstellungs- bzw. Verbrauchsgebieten, in 1 000 t

9. (suite) : Commerce extérieur du sucre selon les territoires de production et de consommation, en 1 000 t

noch : c. Weißzucker als solcher (Weißwert)

c. (suite) : Sucre blanc tel quel (équivalent sucre blanc)

1965/66

Deutschland (BR)	0	0	—	—	0	296	207	—	—	89
France	382	87	0	133	162	2	2	—	—	—
Italia	0	—	—	—	0	79	24	—	—	55
Niederland	6	5	—	—	1	106	71	—	2	33
UEBL/BLEU	112	50	0	44	18	11	5	—	—	6
EWG/CEE	500	142	0	177	181	494	309	—	2	183

d. Zuckerhaltige Erzeugnisse (Weißwert)

d. Produits sucrés (équivalent sucre blanc)

1964/65

Deutschland (BR)	12	7	—	—	5	59	43	—	—	16
France	37	9	2	6	20	26	13	3	3	7
Italia	16	6	—	—	10	4	1	—	—	3
Niederland	144	52	0	3	89	19	12	—	—	7
UEBL/BLEU	26	23	0	0	3	26	17	—	1	8
EWG/CEE	235	97	2	9	127	134	86	3	4	41

1965/66

Deutschland (BR)	13	8	0	0	5	61	48	—	0	13
France	44	11	3	16	14	28	15	2	8	3
Italia	31	13	—	—	18	8	3	—	—	5
Niederland	143	64	0	4	75	24	15	—	—	9
UEBL/BLEU	27	24	0	0	3	26	18	—	0	8
EWG/CEE	258	120	3	20	115	147	99	2	8	38

10. Berechnung des Außenhandels der Gemeinschaft mit Nicht-Mitgliedsländern, in 1 000 t

10. Détermination du commerce extérieur de la Communauté avec les pays non membres, en 1 000 t

Jahr	Ausfuhr insgesamt Exportations totales	abzügl. Intra-handel ¹⁾ moins échanges intra-CEE ¹⁾	Handel mit Nicht-Mitgliedsländern Commerce avec les pays non membres	Einfuhr insgesamt Importations totales	abzügl. Intra-handel ¹⁾ moins échanges intra-CEE ¹⁾	Handel mit Nicht-Mitgliedsländern Commerce avec les pays non membres	Années
1964/65	1 057	269	788	1 378	269	1 109	1964/65
1965/66	1 249	428	821	1 125	428	697	1965/66

¹⁾ Einfuhr aller EWG-Mitgliedsländer aus den anderen Mitgliedsländern aufgrund der Einfuhrstatistik. Siehe hierzu die folgende Tabelle sowie die Vorbemerkungen in „Agrarstatistik“ Nr. 4/1961 auf Seite 10, oben.

¹⁾ Importation de tous les pays membres en provenance des autres pays membres de la CEE basée sur les statistiques nationales des importations. Voir à ce sujet le tableau suivant, ainsi que les remarques préliminaires de la « Statistique Agricole » n° 4/1961, page 16, en haut.

Teil III : Versorgungsbilanzen für Zucker

C : Bilanzen für 1964/65 und 1965/66

Partie III : Bilans d'approvisionnement du sucre

C : Bilans pour 1964/65 et 1965/66

Empfangsländer Pays réceptonnaires	Lieferländer						Pays expéditeurs					
	Deutschland (BR)		France		Italia		Nederland		UEBL/BLEU		EWG/CEE	
	I	E	I	E	I	E	I	E	I	E	I	E

11. EWG-Binnenhandel in 1 000 t¹⁾

a. Zucker insgesamt (Weißwert)²⁾

1964/65												
Deutschland (BR)	xxx	xxx	79	85	8	4	27	31	9	19	123	139
France	2	3	xxx	xxx	1	1	6	7	5	8	14	19
Italia	0	1	62	79	xxx	xxx	1	1	0	1	63	82
Nederland	3	3	31	38	0	—	xxx	xxx	14	15	48	56
UEBL/BLEU	2	0	4	25	1	1	14	18	xxx	xxx	21	44
EWG/CEE	7	7	176	227	10	6	48	57	28	43	269	340

11. Commerce intra-CEE en 1 000 t¹⁾

a. Sucre total (équivalent sucre blanc)²⁾

1965/66												
Deutschland (BR)	xxx	xxx	178	175	3	11	32	41	42	50	255	277
France	2	3	xxx	xxx	1	1	6	7	8	9	17	20
Italia	1	1	38	31	xxx	xxx	1	1	0	2	40	35
Nederland	3	2	72	79	0	0	xxx	xxx	16	15	91	96
UEBL/BLEU	2	2	8	26	1	1	14	20	xxx	xxx	25	49
EWG/CEE	8	8	296	311	5	13	53	69	66	76	428	477

b. Rohzucker als solcher (Rohgewicht)

1964/65												
Deutschland (BR)	xxx	xxx	1	69	—	—	—	—	—	1	1	70
France	—	—	xxx	xxx	—	—	—	—	0	0	0	0
Italia	—	—	32	59	xxx	xxx	—	—	—	0	32	59
Nederland	1	—	2	25	—	—	xxx	xxx	0	0	3	25
UEBL/BLEU	0	—	3	19	—	—	1	—	xxx	xxx	4	19
EWG/CEE	1	—	38	172	—	—	1	—	0	1	40	173

b. Sucre brut tel quel (poids brut)

1965/66												
Deutschland (BR)	xxx	xxx	—	148	—	—	—	—	—	2	—	150
France	—	—	xxx	xxx	—	—	—	—	—	0	—	0
Italia	—	—	14	22	xxx	xxx	—	—	—	0	14	22
Nederland	—	—	4	36	—	—	xxx	xxx	1	0	5	36
UEBL/BLEU	—	—	2	10	—	—	—	—	xxx	xxx	2	10
EWG/CEE	—	—	20	216	—	—	—	—	1	2	21	218

c. Weißzucker als solcher (Weißwert)

1964/65												
Deutschland (BR)	xxx	xxx	72	10	—	—	0	2	7	11	79	23
France	—	—	xxx	xxx	—	—	—	0	1	2	1	2
Italia	—	—	32	21	xxx	xxx	—	—	—	1	32	22
Nederland	0	—	29	13	—	—	xxx	xxx	4	5	33	18
UEBL/BLEU	0	—	0	5	—	—	0	3	xxx	xxx	0	8
EWG/CEE	0	—	133	49	—	—	0	5	12	19	145	73

c. Sucre blanc tel quel (équivalent sucre blanc)

1965/66												
Deutschland (BR)	xxx	xxx	—	10	—	—	0	2	7	11	79	23
France	—	—	xxx	xxx	—	—	—	0	1	2	1	2
Italia	—	—	32	21	xxx	xxx	—	—	—	1	32	22
Nederland	0	—	29	13	—	—	xxx	xxx	4	5	33	18
UEBL/BLEU	0	—	0	5	—	—	0	3	xxx	xxx	0	8
EWG/CEE	0	—	133	49	—	—	0	5	12	19	145	73

¹⁾ I = nach den Einfuhrstatistiken des Empfangslandes;
E = nach den Ausfuhrstatistiken des Lieferlandes.

²⁾ Einschl. zuckerhaltige Erzeugnisse.

¹⁾ I = d'après les statistiques d'importation du pays réceptonnaire;
E = d'après les statistiques d'exportation du pays expéditeur.

²⁾ Y compris les produits sucrés.

Teil III : Versorgungsbilanzen für Zucker

C : Bilanzen für 1964/65 und 1965/66

Partie III : Bilans d'approvisionnement du sucre

C : Bilans pour 1964/65 et 1965/66

Empfangsländer Pays réceptonnaires	Lieferländer								Pays expéditeurs					
	Deutschland (BR)		France		Italia		Nederland		UEBL/BLEU		EWG/CEE			
	I	E	I	E	I	E	I	E	I	E	I	E		

noch : 11. EWG-Binnenhandel in 1 000 t¹⁾

11. (suite) : Commerce intra-CEE en 1 000 t¹⁾

noch : c. Weißzucker als solcher (Weißwert)

c. (suite) : Sucre blanc tel quel (équivalent sucre blanc)

1965/66

Deutschland (BR)	x x x	x x x	171	21	—	—	0	2	36	41	207	64
France	—	—	x x x	x x x	—	—	—	0	2	3	2	3
Italia	—	—	24	8	x x x	x x x	—	0	—	2	24	10
Nederland	0	—	67	44	—	—	x x x	x x x	4	4	71	48
UEBL/BLEU	0	0	4	14	—	—	1	3	x x x	x x x	5	17
EWG/CEE	0	0	266	87	—	—	1	5	42	50	309	142

d. Zuckerhaltige Erzeugnisse (Weißwert)

d. Produits sucrés (équivalent sucre blanc)

1964/65

Deutschland (BR)	x x x	x x x	6	7	8	4	27	29	2	7	43	47
France	2	3	x x x	x x x	1	1	6	7	4	6	13	17
Italia	0	1	0	0	x x x	x x x	1	1	0	0	1	2
Nederland	2	3	0	0	0	—	x x x	x x x	10	10	12	13
UEBL/BLEU	1	0	2	2	1	1	13	15	x x x	x x x	17	18
EWG/CEE	5	7	8	9	10	6	47	52	16	23	86	97

1965/66

Deutschland (BR)	x x x	x x x	7	7	3	11	32	39	6	7	48	64
France	2	3	x x x	x x x	1	1	6	7	6	6	15	17
Italia	1	1	1	1	x x x	x x x	1	1	0	0	3	3
Nederland	3	2	1	0	0	0	x x x	x x x	11	11	15	13
UEBL/BLEU	2	2	2	3	1	1	13	17	x x x	x x x	18	23
EWG/CEE	8	8	11	11	5	13	52	64	23	24	99	120

¹⁾ I = nach den Einfuhrstatistiken des Empfangslandes;
E = nach den Ausfuhrstatistiken des Lieferlandes.

¹⁾ I = d'après les statistiques d'importation du pays réceptonnaire;
E = d'après les statistiques d'exportation du pays expéditeur.

**12. Zucker und zuckerhaltige Erzeugnisse,
die bei der Berechnung des Außenhandels
berücksichtigt wurden, in 1 000 t Weißzuckerwert**

**12. Sucre et produits sucrés contenant du sucre,
dont on a tenu compte pour le calcul
du commerce extérieur, en 1 000 t valeur de sucre blanc**

Warenarten Marchandises	BZT/ NDB	Nationales Warenverzeichnis ¹⁾ Nomenclature nationale ¹⁾	Zucker- gehalt Teneur en sucre	Ausfuhr in Zuckerwert Export. en valeur sucre		Einfuhr in Zuckerwert Import. en valeur sucre	
				1964/65	1965/66	1964/65	1965/66

A. Deutschland (BR)

a. Zucker

a. Sucre

Rohzucker	17.01	11,15	92	—	—	5,7	6,0
Weißzucker	17.01	31,39	100	1,0	0,6	133,2	295,5

b. Erzeugnisse auf der Grundlage von Zucker

b. Produits à base de sucre

Zuckerwaren	17.04	11,15,20,31,35,40, 50,90	70	4,6	5,4	14,2	15,4
Rohmassen	17.04	61,69	80	1,6	1,9	8,8	5,0
Vanillezucker	17.05	10	90	0,0	0,0	1,2	1,9

¹⁾ Nach der neuesten in Kraft befindlichen Nomenklatur.

¹⁾ D'après la dernière nomenclature en vigueur.

Teil III : Versorgungsbilanzen für Zucker

C : Bilanzen für 1964/65 und 1965/66

Partie III : Bilans d'approvisionnement du sucre

C : Bilans pour 1964/65 et 1965/66

Warenarten Marchandises	BZT/ NDB	Nationales Warenverzeichnis ¹⁾	Zucker- gehalt	Ausfuhr in Zuckerwert Export. en valeur sucre		Einfuhr in Zuckerwert Import. en valeur sucre		
		Nomenclature nationale ¹⁾	Teneur en sucre	1964/65	1965/66	1964/65	1965/66	
noch : 12. Zucker und zuckerhaltige Erzeugnisse, die bei der Berechnung des Außenhandels berücksichtigt wurden, in 1 000 t Weißzuckerwert								
12. (suite) : Sucre et produits contenant du sucre, dont on a tenu compte pour le calcul du commerce extérieur, en 1 000 t valeur de sucre blanc								
noch : A. Deutschland (BR) (suite)								
c. Zuckerhaltige Erzeugnisse auf der Grundlage von Kakao				c. Produits à base de cacao contenant du sucre				
Gefüllte Schokolade	18.06	21,25,29	60	0,8	1,0	7,4	10,9	
Sonstige Schokolade und andere kakaohaltige Erzeugnisse	18.06	{ 11,15,19,50,61,65, 70,99	40	1,9	2,4	10,2	11,8	
d. Zuckerhaltige Erzeugnisse auf der Grundlage von Getreide				d. Produits à base de céréales contenant du sucre				
Kindernährmittel	19.02	10	30	0,2	0,2	0,0	0,0	
Kuchenmehl	19.02	91	20	0,0	0,0	0,0	0,1	
Honigkuchen und Lebkuchen	19.08	20	30	0,1	0,1	1,1	1,3	
Waffeln und Kekse	19.08	40,50,60	25	0,5	0,7	4,3	5,3	
Andere feine Backwaren	19.08	90	30	0,5	0,6	1,9	1,6	
e. Zuckerhaltige Erzeugnisse auf der Grundlage von Milch				e. Produits à base de lait contenant du sucre				
Milch gezuckert	04.02	70,81-89	15	0,0	0,0	0,0	0,0	
f. Zuckerhaltige Erzeugnisse auf der Grundlage von Gemüse und Obst				f. Produits à base de légumes et de fruits contenant du sucre				
Früchte gefroren mit Zucker	20.03	00	30	0,0	0,0	0,2	0,3	
Kandierte Früchte	20.04	21,29,51,59	65	0,0	0,0	2,0	2,5	
Konfitüre, Marmelade	20.05	10,95	50	0,2	0,2	2,1	3,9	
Fruchtsäfte mit Zucker	20.07	51,59	55	1,0	—	4,1	—	
g. Nicht-alkoholische Getränke mit Zuckerzusatz				g. Boissons non alcoolisées additionnées de sucre				
Limonaden	22.02	10,90	10	0,1	0,2	0,9	1,2	
h. Alkoholische Getränke mit Zuckerzusatz				h. Boissons alcoolisées additionnées de sucre				
Likör	22.09	82,84	30	0,0	0,0	0,2	0,3	
Insgesamt/Total				13	13	198	363	

B. France

a. Zucker				a. Sucre				
Sucre brut de betteraves	17.01	01	} 98,5	351,6	485,4	5,9	30,2	
Sucre brut de cannes	17.01	02		} 2)	3,8	} 3,0	111,3	} 395,1
Sucre brut de cannes DOM	17.01	02			—		303,9	
Sucre raffiné	17.01	11		100	355,6	382,2	1,3	2,1
Sucre et mélasses caramélisés	17.02	51	80	0,5	0,4	0,0	0,1	
b. Erzeugnisse auf der Grundlage von Zucker				b. Produits à base de sucre				
Extraits de réglisse	17.04	02	15	0,0	0,0	0,0	—	
Chewing gum et autres gums	17.04	11	20	0,5	0,4	0,2	0,2	
Autres sucreries sans cacao	17.04	21-39	50	6,3	5,7	2,9	3,2	
Sirops aromatisés ou colorés	17.05	01,11	50	0,7	1,0	—	—	

¹⁾ Nach der neuesten in Kraft befindlichen Nomenklatur.

²⁾ 1964/65 — Rohrzucker : Ausfuhr = 96; Einfuhr = 92.
— Rohrzucker (franz. Übersee-Départ.) = 96.
1965/66 = 94,9.

¹⁾ D'après la dernière nomenclature en vigueur.

²⁾ 1964/65 — Sucre brut de cannes : Exportations = 96; Importations = 92.
— Sucre brut de cannes (DOM) = 96.
1965/66 = 94,9.

Teil III : Versorgungsbilanzen für Zucker

C : Bilanzen für 1964/65 und 1965/66

Partie III : Bilans d'approvisionnement du sucre

C : Bilans pour 1964/65 et 1965/66

Warenarten Marchandises	BZT/ NDB	Nationales Warenverzeichnis ¹⁾ Nomenclature nationale ¹⁾	Zucker- gehalt Teneur en sucre	Ausfuhr in Zuckerwert Export. en valeur sucre		Einfuhr in Zuckerwert Import. en valeur sucre	
				1964/65	1965/66	1964/65	1965/66

noch : 12. Zucker und zuckerhaltige Erzeugnisse,
die bei der Berechnung des Außenhandels
berücksichtigt wurden, in 1 000 t Weißzuckerwert

12. (suite) : Sucre et produits contenant du sucre,
dont on a tenu compte pour le calcul
du commerce extérieur, en 1 000 t valeur de sucre blanc

noch : B. France (suite)

**c. Zuckerhaltige Erzeugnisse
auf der Grundlage von Kakao**

Cacao ≤ 60 % de sucre	18.06	04	30
Cacao > 60 % de sucre	18.06	05	65
Chocolat ≤ 42 % de cacao	18.06	13,21,22	60
Chocolat de 42 % à 55 % de cacao	18.06	14,31,32,39	45
Chocolat > 55 % de cacao	18.06	15,41,42,49	50
Confiserie, avec alcool, au cacao ou au chocolat	18.06	16,51	30
Autres confiseries	18.06	17,51,62,63,69	40

**c. Produits à base de cacao
contenant du sucre**

	0,0	0,0	—	—
	0,6	0,8	0,0	—
	3,5	3,1	0,8	1,2
	0,4	0,4	0,4	0,6
	0,1	0,2	0,1	0,2
	0,0	0,0	0,0	0,1
	0,9	1,1	2,7	3,5

**d. Zuckerhaltige Erzeugnisse
auf der Grundlage von Getreide**

Pâtisserie industrielle	19.08	13	25
Biscuits secs sucrés	19.08	18,19	25
Pain d'épices	19.08	24	25

**d. Produits à base de céréales
contenant du sucre**

	0,4	0,8	0,3	0,4
	2,4	2,4	3,6	4,4
	0,2	0,2	0,0	0,2

**e. Zuckerhaltige Erzeugnisse
auf der Grundlage von Milch**

Laits condensés	04.02	75,81,85,89	2 ²⁾
Laits solides	04.02	66-69,71-74	25

**e. Produits à base de lait
contenant du sucre**

	7,5	13,3	2,2	—
	0,3	0,9	0,4	0,6

**f. Zuckerhaltige Erzeugnisse
auf der Grundlage von Gemüse und Obst**

Fruits congelés sucrés	20.03	00	10
Fruits confits égouttés ou non	20.04	01,11	45
Confitures et marmelades d'agrumes	20.05	12	60
Autres confitures	20.05	13	60
Fruits conservés au sirop	20.06	31,41-43,45,49	25
Jus d'oranges sucrés	20.07	21,23	20

**f. Produits à base de légumes et de fruits
contenant du sucre**

	—	—	0,0	0,0
	6,3	6,2	0,0	0,0
	0,1	0,1	0,2	0,2
	1,1	1,7	3,4	3,8
	0,2	0,3	7,1	7,8
	0,0	0,0	0,8	0,8

g. Nicht-alkoholische Getränke mit Zuckerzusatz

Limonades et sodas	22.02	02	10
------------------------------	-------	----	----

g. Boissons non alcoolisées additionnées de sucre

	0,5	0,5	0,4	0,6
--	-----	-----	-----	-----

h. Alkoholische Getränke mit Zuckerzusatz

Liqueurs	22.09	81,82	30
--------------------	-------	-------	----

h. Boissons alcoolisées additionnées de sucre

	4,1	4,4	0,0	0,0
--	-----	-----	-----	-----

Insgesamt/Total			748	914	448	455
----------------------------------	--	--	------------	------------	------------	------------

C. Italia
a. Zucker

Zucchero greggio	17.01	01,02	92
Zucchero raffinato	17.01	05	100
Zucchero d'acero e sciroppo d'acero	17.02	06	100
Zucchero invertito	17.02	09	100
Zuccheri non nominati e loro sciroppi	17.02	12	80
Zuccheri e melassi caramellati	17.02	14	80

a. Sucre

	0,0	0,0	304,4	35,3
	0,0	0,0	177,4	79,2
	—	—	0,0	0,0
	—	—	0,0	0,0
	0,0	0,0	0,1	0,0
	0,0	0,0	0,0	0,0

¹⁾ Nach der neuesten in Kraft befindlichen Nomenklatur.

²⁾ 1964/65 = 43; 1965/66 = 25.

¹⁾ D'après la dernière nomenclature en vigueur.

²⁾ 1964/65 = 43; 1965/66 = 25.

Teil III : Versorgungsbilanzen für Zucker

C : Bilanzen für 1964/65 und 1965/66

Partie III : Bilans d'approvisionnement du sucre

C : Bilans pour 1964/65 et 1965/66

Warenarten Marchandises	BZT/ NDB	Nationales Warenverzeichnis ¹⁾ Nomenclature nationale ¹⁾	Zucker- gehalt Teneur en sucre	Ausfuhr in Zuckerwert Export. en valeur sucre		Einfuhr in Zuckerwert Import. en valeur sucre	
				1964/65	1965/66	1964/65	1965/66

noch : 12. Zucker und zuckerhaltige Erzeugnisse,
die bei der Berechnung des Außenhandels
berücksichtigt wurden, in 1 000 t Weißzuckerwert

12. (suite) : Sucre et produits contenant du sucre,
dont on a tenu compte pour le calcul
du commerce extérieur, en 1 000 t valeur de sucre blanc

noch : C. Italia (suite)

b. Erzeugnisse auf der Grundlage von Zucker

Chewing-gum ed altre gomme	17.04	02	10
Caramelle, confetti e simili	17.04	09,15	80
Torrioni, mandorlati, ecc.	17.04	13	50
Prodotti non nominati	17.04	01,03,18	50
Sciroppi aromatizzati	17.05	05	50
Zuccheri aromatizzati	17.05	06,11	100

b. Produits à base de sucre

—	0,1	—	0,1
2,5	2,6	1,2	1,8
0,1	0,1	0,0	0,0
0,4	0,2	0,0	0,1
0,0	0,0	0,0	0,0
0,0	0,0	0,0	—

**c. Zuckerhaltige Erzeugnisse
auf der Grundlage von Kakao**

Cacao in polvere zucherato	18.06	01,02	60
Cioccolato in massa, granulata o in polvere .	18.06	03,05,06,09	60
Polveri per preparare creme, budini e simili con zuccheri	18.06	07,13	18
Altre preparazioni con zuccheri	18.06	14,16-18	50
Altre non nominate	18.06	26-28,31	25

**c. Produits à base de cacao
contenant du sucre**

0,0	0,0	0,0	0,0
0,1	0,6	0,3	0,6
0,0	0,0	0,0	0,0
1,4	0,5	0,1	0,1
0,7	0,1	0,1	0,1

**d. Zuckerhaltige Erzeugnisse
auf der Grundlage von Getreide**

Latte in polvere - farina lattea	19.02	01	33
Preparazioni a base di estratto di malto contenenti zuccheri	19.02	04,05	50
Altre preparazioni con zuccheri	19.02	09	40
Prodotti della panetteria fine contenenti zuccheri	19.08	03	50
Prodotti della pasticceria	19.08	05	44
Altri biscotti con zuccheri	19.08	12	35

**d. Produits à base de céréales
contenant du sucre**

0,0	0,0	0,2	0,0
—	0,0	0,0	0,0
0,0	—	0,1	—
0,1	—	0,7	—
0,1	0,1	0,0	0,1
1,0	0,9	0,8	1,1

**e. Zuckerhaltige Erzeugnisse
auf der Grundlage von Milch**

Latte o crema di latte conservati o concentrati con zuccheri	04.02	{ 47,50-55,58,61,65, 66,69	40
---	-------	-------------------------------	----

**e. Produits à base de lait
contenant du sucre**

0,0	0,0	0,1	0,0
-----	-----	-----	-----

**f. Zuckerhaltige Erzeugnisse
auf der Grundlage von Gemüse und Obst**

Ortaggi, piante mangerecce e frutta conser- vati	20.01	01	18
Frutta congelata, con aggiunta di zuccheri .	20.03	00	40
Frutta, scorze di frutta, piante o parti di piante, cotte negli zuccheri o candite . .	20.04	01,04,07,10	60
Puree e paste di frutta, gelatine, marmellate con zuccheri	20.05	05,09	60
Frutta in alcole con aggiunta di zuccheri . .	20.06	05	20
Polpa di tamarindo con zuccheri	20.06	06,07,13,14	40
Polpa di cassia con zuccheri	20.06	08,15	40
Frutta non nominate con zuccheri	20.06	11,30,31,34	40
Frutta altrimenti preparata o conservata .	20.06	20-23,26,29	40
Altri succhi di frutta e di ortaggi con aggiunta di zuccheri in misura non superiore al 15 %	20.07	{ 14-16,28,38,63,64, 70,72-80	15
Idem-con aggiunta di zuccheri in misura supe- riore al 15 %	20.07	{ 31-33,36,39,42,45, 51,60,65-67,69	2)

**f. Produits à base de légumes et de fruits
contenant du sucre**

0,0	0,0	0,0	0,0
0,0	0,0	0,0	0,0
0,9	1,0	0,0	0,0
0,3	0,6	0,5	0,8
0,2	0,2	0,0	0,0
0,0	0,1	0,1	0,0
—	—	—	0,0
—	7,3	—	1,6
—	2,6	—	0,1
0,6	2,6	0,0	0,1
0,2	0,3	0,0	0,0

¹⁾ Nach der neuesten in Kraft befindlichen Nomenklatur.
²⁾ 1964/65 = 30; 1965/66 = 25.

¹⁾ D'après la dernière nomenclature en vigueur.
²⁾ 1964/65 = 30; 1965/66 = 25.

Teil III : Versorgungsbilanzen für Zucker

C : Bilanzen für 1964/65 und 1965/66

Partie III : Bilans d'approvisionnement du sucre

C : Bilans pour 1964/65 et 1965/66

Warenarten Marchandises	BZT/ NDB	Nationales Warenverzeichnis ¹⁾ Nomenclature nationale ¹⁾	Zucker- gehalt Teneur en sucre	Ausfuhr in Zuckerwert Export. en valeur sucre		Einfuhr in Zuckerwert Import. en valeur sucre	
				1964/65	1965/66	1964/65	1965/66

noch : 12. Zucker und zuckerhaltige Erzeugnisse,
die bei der Berechnung des Außenhandels
berücksichtigt wurden, in 1 000 t Weißzuckerwert

12. (suite) : Sucre et produits contenant du sucre,
dont on a tenu compte pour le calcul
du commerce extérieur, en 1 000 t valeur de sucre blanc

noch : C. Italia (suite)

g. Nicht-alkoholische Getränke mit Zuckerzusatz
g. Boissons non alcoolisées additionnées de sucre

Limonaate, acque gassose aromatizzate ed altre bevande non alcoliche	22.02	04,07	20	0,8	1,3	0,0	0,1
---	-------	-------	----	-----	-----	-----	-----

h. Alkoholische Getränke mit Zuckerzusatz
h. Boissons alcoolisées additionnées de sucre

Vermut ed altri vini aromatizzati	22.06	01,04,05,08,09,12, 13,16,17	13	6,3	8,7	0,0	0,0
Liquori, altre bevande alcoliche zuccherate	22.09	04,05,41,44	20	0,5	0,5	0,0	0,0

**i. Sonstige, nicht genannte
zuckerhaltige Erzeugnisse**
**i. Produits non dénommés ailleurs
contenant du sucre**

Altre preparazioni alimentari	21.07	04,08,10	18	0,0	0,4	0,2	0,6
Insgesamt/Total				16	31	486	122

D. Nederland
a. Zucker
a. Sucre

Ruwe suiker	17.01	03,05	92	—	0,1	7,6	14,9
Geraffineerde suiker	17.01	10,20,30	98	6,9	6,4	177,7	106,1

b. Erzeugnisse auf der Grundlage von Zucker
b. Produits à base de sucre

Bonbons, karamels, dragées, pastilles, marse- pein, noga, e.d.	17.04	40,50,60,70	70	16,2	16,1	4,1	5,2
Suikergoed zonder cacao, kauwgom, dropjes, e.d.	17.04	20	69	1,5	1,9	0,6	0,7
Overig suikerwerk zonder cacao	17.04	90	75	7,2	10,4	1,3	1,5
Ander suikerwerk, stroop, e.d.	17.05	10,90	60	0,3	0,5	—	0,0

**c. Zuckerhaltige Erzeugnisse
auf der Grundlage von Kakao**
**c. Produits à base de cacao
contenant du sucre**

Cacaopoeder met suiker	18.06	00,10	70	0,3	1,3	—	0,0
Couverture	18.06	20	48	0,3	0,5	0,5	0,8
Chocoladerepen, tabletten, bonbons, e.d.	18.06	50,60,70	45	11,7	16,4	1,9	2,2
Ander chocolade en chocoladewerken	18.06	90	40	2,7	1,5	0,8	0,6

¹⁾ Nach der neuesten in Kraft befindlichen Nomenklatur.

¹⁾ D'après la dernière nomenclature en vigueur.

Teil III : Versorgungsbilanzen für Zucker

C : Bilanzen für 1964/65 und 1965/66

Partie III : Bilans d'approvisionnement du sucre

C : Bilans pour 1964/65 et 1965/66

Warenarten Marchandises	BZT/ NDB	Nationales Warenverzeichnis ¹⁾ Nomenclature nationale ¹⁾	Zucker- gehalt Teneur en sucre	Ausfuhr in Zuckerwert Export. en valeur sucre		Einfuhr in Zuckerwert Import. en valeur sucre	
				1964/65	1965/66	1964/65	1965/66

noch : 12. Zucker und zuckerhaltige Erzeugnisse,
die bei der Berechnung des Außenhandels
berücksichtigt wurden, in 1 000 t Weißzuckerwert

12. (suite) : Sucre et produits contenant du sucre,
dont on a tenu compte pour le calcul
du commerce extérieur, en 1 000 t valeur de sucre blanc

noch : D. Nederland (suite)

**d. Zuckerhaltige Erzeugnisse
auf der Grundlage von Getreide**

Puddingpoeder, e.d.	19.02	00	70	2,4	3,4	0,1	0,1
Gewone bakkerswaren	19.07	90	8	0,0	0,0	0,0	0,0
Biscuits	19.08	05	25	3,6	4,1	2,6	2,5
Beschuit	19.08	10	8	0,3	0,3	—	0,0
Ontbijtkoek, snijkoek, e.d.	19.08	20	25	1,0	1,1	0,0	0,0
Andere banketbakkerswaren en gebak . . .	19.08	30	26	6,1	7,4	0,3	0,4

**d. Produits à base de céréales
contenant du sucre**

Puddingpoeder, e.d.	19.02	00	70	2,4	3,4	0,1	0,1
Gewone bakkerswaren	19.07	90	8	0,0	0,0	0,0	0,0
Biscuits	19.08	05	25	3,6	4,1	2,6	2,5
Beschuit	19.08	10	8	0,3	0,3	—	0,0
Ontbijtkoek, snijkoek, e.d.	19.08	20	25	1,0	1,1	0,0	0,0
Andere banketbakkerswaren en gebak . . .	19.08	30	26	6,1	7,4	0,3	0,4

**e. Zuckerhaltige Erzeugnisse
auf der Grundlage von Milch**

Volle melk en room met suiker	04.02	21	45	65,9	51,6	0,0	0,0
Afgeroomde melk met suiker	04.02	22	35	7,8	7,9	—	0,0
Melk in vaste vorm met suiker	04.02	50,90	40	0,5	0,5	—	—

**e. Produits à base de lait
contenant du sucre**

Volle melk en room met suiker	04.02	21	45	65,9	51,6	0,0	0,0
Afgeroomde melk met suiker	04.02	22	35	7,8	7,9	—	0,0
Melk in vaste vorm met suiker	04.02	50,90	40	0,5	0,5	—	—

**f. Zuckerhaltige Erzeugnisse
auf der Grundlage von Gemüse und Obst**

Bevroren fruit met suiker	20.03	20	15	0,1	0,1	—	0,0
Geconfijte vruchten, e.d..	20.04	00	50	1,0	1,4	0,1	0,7
Jam, marmelade, vruchtengelei	20.05	10	62	1,7	2,2	0,2	0,4
Vruchtenmoes met suiker	20.05	20	12	0,1	0,4	0,2	0,4
Verduurzaamd fruit m/s niet op alcohol . .	20.06	10,13,15,20,23,25, 30,33,35	16	2,5	2,6	4,6	5,3
Vruchtensap met suiker	20.07	00,05,10,15,20	10	0,4	0,5	0,7	1,3

**f. Produits à base de légumes et de fruits
contenant du sucre**

Bevroren fruit met suiker	20.03	20	15	0,1	0,1	—	0,0
Geconfijte vruchten, e.d..	20.04	00	50	1,0	1,4	0,1	0,7
Jam, marmelade, vruchtengelei	20.05	10	62	1,7	2,2	0,2	0,4
Vruchtenmoes met suiker	20.05	20	12	0,1	0,4	0,2	0,4
Verduurzaamd fruit m/s niet op alcohol . .	20.06	10,13,15,20,23,25, 30,33,35	16	2,5	2,6	4,6	5,3
Vruchtensap met suiker	20.07	00,05,10,15,20	10	0,4	0,5	0,7	1,3

g. Nicht-alkoholische Getränke mit Zuckerzusatz

Limonade e.a. alcoholvrije dranken	22.02	10	12	1,2	1,6	0,2	0,3
--	-------	----	----	-----	-----	-----	-----

g. Boissons non alcoolisées additionnées de sucre

Limonade e.a. alcoholvrije dranken	22.02	10	12	1,2	1,6	0,2	0,3
--	-------	----	----	-----	-----	-----	-----

h. Alkoholische Getränke mit Zuckerzusatz

Appel-, pere- en honigdranken	22.07	10,20,30,50,70,90	40	—	0,5	—	0,2
Advocaat	22.09	50	25	0,7	1,0	0,0	0,0
Liqueur	22.09	60	30	0,8	0,6	0,1	0,1

h. Boissons alcoolisées additionnées de sucre

Appel-, pere- en honigdranken	22.07	10,20,30,50,70,90	40	—	0,5	—	0,2
Advocaat	22.09	50	25	0,7	1,0	0,0	0,0
Liqueur	22.09	60	30	0,8	0,6	0,1	0,1

**i. Sonstige, nicht genannte
zuckerhaltige Erzeugnisse**

Consumptie-ijs	21.07	22,26	45	} 6,8	1,4	} 1,0	0,9
Andere voorbereidingen v. mens. consumptie	21.07	28	45				0,0
Overig suikerwerk				1,0	—	—	—

**i. Produits non dénommés ailleurs
contenant du sucre**

Consumptie-ijs	21.07	22,26	45	} 6,8	1,4	} 1,0	0,9
Andere voorbereidingen v. mens. consumptie	21.07	28	45				0,0
Overig suikerwerk				1,0	—	—	—

Insgesamt/Total				151	149	205	145
----------------------------------	--	--	--	------------	------------	------------	------------

¹⁾ Nach der neuesten in Kraft befindlichen Nomenklatur.

¹⁾ D'après la dernière nomenclature en vigueur.

Teil III : Versorgungsbilanzen für Zucker
C : Bilanzen für 1964/65 und 1965/66

Partie III : Bilans d'approvisionnement du sucre
C : Bilans pour 1964/65 et 1965/66

Warenarten Marchandises	BZT/ NDB	Nationales Warenverzeichnis ¹⁾ Nomenclature nationale ¹⁾	Zucker- gehalt Teneur en sucre	Ausfuhr in Zuckerwert Export. en valeur sucre		Einfuhr in Zuckerwert Import. en valeur sucre	
				1964/65	1965/66	1964/65	1965/66

noch : 12. Zucker und zuckerhaltige Erzeugnisse,
die bei der Berechnung des Außenhandels
berücksichtigt wurden, in 1 000 t Weißzuckerwert

12. (suite) : Sucre et produits contenant du sucre,
dont on a tenu compte pour le calcul
du commerce extérieur, en 1 000 t valeur de sucre blanc

E. Belgique-Luxembourg

a. Zucker

Sucres de betteraves, de cannes et sucres analogues destinés à être mis en œuvre dans une raffinerie de sucre et autres sucres bruts	17.01	03,05	92	1,4	1,3	13,4	3,2
Sucres cristallisés	17.01	10	100	59,0	67,8	1,7	11,0
Sucres en pains, en morceaux ou en poudre	17.01	20	100	40,9	43,9	0,0	0,5
Sucres candis, vergeoises et cassonades . . .	17.01	30	92	1,5	1,6	0,0	—

a. Sucre

b. Erzeugnisse auf der Grundlage von Zucker

Extrahés de réglisse	17.04	00	25	—	0,0	—	0,0
Confiseries, gommes à mâcher et autres sucreries	17.04	20,40,50,60,70,80,90	65	8,2	7,9	6,4	7,3
Sirops et mélasses aromatisés ou colorés . .	17.05	10,90	60	0,5	0,6	0,0	0,1

b. Produits à base de sucre

c. Zuckerhaltige Erzeugnisse auf der Grundlage von Kakao

Chocolat et confiseries au chocolat	18.06	00,10,20,30,50,60,70	55	8,6	9,2	5,5	5,3
---	-------	----------------------	----	-----	-----	-----	-----

c. Produits à base de cacao contenant du sucre

d. Zuckerhaltige Erzeugnisse auf der Grundlage von Getreide

Produits de la boulangerie fine, pâtisserie et biscuits même contenant du cacao ou du chocolat	19.08	05,20,30	20	5,1	4,4	2,0	2,3
--	-------	----------	----	-----	-----	-----	-----

d. Produits à base de céréales contenant du sucre

e. Zuckerhaltige Erzeugnisse auf der Grundlage von Milch

Lait à l'état liquide additionné de sucre . . .	04.02	20	45	} 0,1	} 0,1	} 0,9	} 0,8
Lait à l'état solide additionné de sucre . . .	04.02	50,90	45				

e. Produits à base de lait contenant du sucre

f. Zuckerhaltige Erzeugnisse auf der Grundlage von Gemüse und Obst

Fruits congelés sucrés	20.03	20	70	} 0,1	} 0,1	} 0,3	} 0,3
Fruits, écorces de fruits, plantes ou parties de plantes, confits au sucre	20.04	00	70				
Confitures, gelées, marmelades, purées et pâtes de fruits	20.05	10,20	62	2,0	3,4	2,6	3,8
Fruits et mélanges de fruits sucrés	20.06	10,13,15,20,23,25,30,33,35	15	0,9	0,9	4,0	4,2
Jus de fruits liquides sucrés et sirops pour boissons sans alcool	20.07	30	60	0,6	0,3	3,8	1,5

f. Produits à base de légumes et de fruits contenant du sucre

g. Sonstige, nicht genannte zuckerhaltige Erzeugnisse

Jaunes d'œufs sucrés	04.05	80	60	0,0	0,0	0,0	—
--------------------------------	-------	----	----	-----	-----	-----	---

g. Produits non dénommés ailleurs contenant du sucre

Insgesamt/Total				129	142	41	40
----------------------------------	--	--	--	------------	------------	-----------	-----------

¹⁾ Nach der neuesten in Kraft befindlichen Nomenklatur.

¹⁾ D'après la dernière nomenclature en vigueur.

Teil III : Versorgungsbilanzen für Zucker
C : Bilanzen für 1964/65 und 1965/66

Partie III : Bilans d'approvisionnement du sucre
C : Bilans pour 1964/65 et 1965/66

Bilanzposten	Deutschland (BR)	France ¹⁾	Italia	Nederland	UEBL/ BLEU	EWG/ CEE ²⁾	Postes du bilan
--------------	------------------	----------------------	--------	-----------	------------	------------------------	-----------------

13. Glukosebilanz in 1 000 t

13. Bilan du glucose en 1 000 t

a. 1964/65

Erzeugung	133,0	93,8	34,2	66,2	S	327,2	Production
Anfangsbestand (1. Juli)	4,0	0,7	3,7	S	8,4	Stock de début (1 ^{er} juillet)
Endbestand (30. Juni)	4,8	1,0	3,8	S	9,6	Stock final (30 juin)
Bestandsveränderung	+ 0,8	+ 0,3	+ 0,1	S	+ 1,2	Variation du stock
Ausfuhr ³⁾	17,0	17,0	0,1	15,4	S	49,5	Exportations ³⁾
Einfuhr ³⁾	13,0	1,1	0,4	3,5	S	18,0	Importations ³⁾
Gesamte Inlandsverwend.	129,0	77,1	34,2	54,2	S	294,5	Utilisat. indigène totale
Industrieverbrauch	13,0	12,0	5,5	4,2	S	34,7	Usages industriels
Nahrungsverbrauch	116,0	65,1	28,7	50,0	S	259,8	Alimentation humaine
dgl. kg/Kopf	2,0	1,3	0,6	4,1	S	1,5	idem kg/tête

b. 1965/66

Erzeugung	155,0	99,9	37,0	65,8	S	357,7	Production
Anfangsbestand	4,8	1,0	3,8	S	9,6	Stock de début (1 ^{er} juillet)
Endbestand (30. Juni)	0,7	3,5	S	.	Stock final (30 juin)
Bestandsveränderung	- 0,3	- 0,3	S	.	Variation du stock
Ausfuhr ³⁾	15,0	25,4	0,2	12,9	S	53,5	Exportations ³⁾
Einfuhr ³⁾	11,0	2,9	0,9	5,3	S	20,1	Importations ³⁾
Gesamte Inlandsverwend.	151,0	.	38,0	58,5	S	.	Utilisat. indigène totale
Industrieverbrauch	15,0	.	5,2	4,1	S	.	Usages industriels
Nahrungsverbrauch	136,0	.	32,8	54,4	S	.	Alimentation humaine
dgl. kg/Kopf	2,3	.	0,6	4,4	S	.	idem kg/tête

¹⁾ Wirtschaftsjahr vom 1. Oktober bis 30. September.

²⁾ Ohne Belgien-Luxemburg wegen der Geheimhaltung der Glukosezahlen.

³⁾ Einschl. Intrahandel.

¹⁾ Par campagne du 1^{er} octobre au 30 septembre.

²⁾ Sans Belgique-Luxembourg à cause du caractère secret des données.

³⁾ Y compris les échanges intra-CEE.

Teil III : Versorgungsbilanzen für Zucker
C : Bilanzen für 1964/65 und 1965/66

Partie III : Bilans d'approvisionnement du sucre
C : Bilans pour 1964/65 et 1965/66

Bilanzposten — Jahr	Deutsch- land (BR)	France ¹⁾	Italia	Nederland	UEBL/ BLEU	EWG/ CEE	Postes du bilan — Années
---------------------------	--------------------------	----------------------	--------	-----------	---------------	-------------	--------------------------------

**14. Bilanz für Bienenhonig,
in 1 000 t Produktgewicht ²⁾**

**14. Bilan du miel d'abeilles,
en 1 000 t du poids du produit ²⁾**

a. 1964/65

Erzeugung	11,0	11,9	6,5	4,9	1,0	35,3	Production
Ausfuhr ³⁾	0,0	0,5	0,1	0,3	0,0	0,9	Exportations ³⁾
Einfuhr ³⁾	45,0	3,6	0,9	2,8	1,5	53,8	Importations ³⁾
Gesamte Inlandsverwend. ⁴⁾	56,0	15,0	7,3	7,4	2,5	88,2	Utilisat. indigène totale ⁴⁾
Nahrungsverbrauch in Weiß- zuckergehalt ⁵⁾	44,8	12,0	5,8	5,9	2,0	70,5	Alim. humaine en teneur de sucre blanc ⁵⁾
dgl. kg/Kopf ⁵⁾	0,8	0,2	0,1	0,5	0,2	0,4	idem kg/tête ⁵⁾

b. 1965/66

Erzeugung	10,0	7,2	7,1	4,1	1,0	29,4	Production
Ausfuhr ³⁾	0,0	0,6	0,1	0,4	0,0	1,1	Exportations ³⁾
Einfuhr ³⁾	48,0	6,1	1,3	3,9	2,0	61,3	Importations ³⁾
Gesamte Inlandsverwend. ⁴⁾	58,0	12,7	8,3	7,6	3,0	89,6	Utilisat. indigène totale ⁴⁾
Nahrungsverbrauch in Weiß- zuckergehalt ⁵⁾	46,4	10,2	6,6	6,1	2,4	71,7	Alim. humaine en teneur de sucre blanc ⁵⁾
dgl. kg/Kopf ⁵⁾	0,8	0,2	0,1	0,5	0,2	0,4	idem kg/tête ⁵⁾

¹⁾ Nach Kalenderjahren (1964/65 = 1965; 1965/66 = 1966).

²⁾ Über die Höhe und Entwicklung der Bestände liegen statistische Unterlagen nicht vor.

³⁾ Einschl. Intrahandel.

⁴⁾ Zugleich Nahrungsverbrauch brutto.

⁵⁾ Einheitlich mit einem Weißzuckergehalt von 80 % errechnet.

¹⁾ Par années civiles (1964/65 = 1965; 1965/66 = 1966).

²⁾ Les renseignements statistiques concernant l'importance et le développement des stocks ne sont pas disponibles.

³⁾ Y compris les échanges intra-CEE.

⁴⁾ En même temps, consommation humaine brute.

⁵⁾ Calculé avec une teneur en sucre blanc uniforme de 80 %.

**15. Bevölkerungszahlen, die bei der Berechnung des
Nahrungsverbrauches je Einwohner verwendet wurden
(in 1 000)**

**15. Chiffres de population utilisés pour le calcul
de la consommation humaine par habitant
(en 1 000)**

1964/65	58 640	48 699	51 382	12 200	9 760	180 680	1964/65
1965/66	59 350	49 092	51 771	12 377	9 832	182 420	1965/66

Teil III : Versorgungsbilanzen für Zucker
D : Berichtungen

Partie III : Bilans d'approvisionnement du sucre
D : Rectifications

Jahr Années	Länder Pays	Ausfuhr Exportations					Einfuhr Importations				
		Insgesamt	EWG-Mutterländer	franz. Übersee-Départ.	assoziierte Länder	droite Länder	Total	CEE pays métrop.	départ. d'outre-mer franç.	pays associés	pays tiers

EWG/CEE

1. Außenhandel mit Zucker nach Herstellungs- bzw. Verbrauchsgebieten, in 1 000 t

1. Commerce extérieur du sucre selon les territoires de production et de consommation, en 1 000 t

a. Zucker insgesamt (Weißwert) ¹⁾

a. Sucre total (équivalent sucre blanc) ¹⁾

1961/62	Deutschland (BR)	31	3	0	0	28	186	64	—	—	122
	France	816	143	2	126	545	414	12	368	28	6
	Italia	18	4	—	—	14	27	15	—	—	12
	Niederland	181	45	1	8	127	122	102	—	—	20
	UEBL/BLEU	111	30	0	2	79	25	19	0	0	6
	EWG/CEE	1 157	225	3	136	793	774	212	368	28	166
1962/63	Deutschland (BR)	21	12	—	0	9	268	113	1	0	154
	France	851	208	2	105	536	412	10	321	29	52
	Italia	22	6	—	—	16	162	42	—	—	120
	Niederland	168	44	0	0	124	185	70	—	36	79
	UEBL/BLEU	98	27	0	1	70	29	17	—	0	12
	EWG/CEE	1 160	297	2	106	755	1 056	252	322	65	417
1963/64	Deutschland (BR)	21	5	—	0	16	240	92	—	2	146
	France	764	169	3	139	453	428	11	341	33	43
	Italia	25	15	—	—	10	538	73	—	—	465
	Niederland	141	43	0	3	95	259	51	—	1	207
	UEBL/BLEU	61	23	—	0	38	92	29	—	5	58
	EWG/CEE	1 012	255	3	142	612	1 557	256	341	41	919

b. Rohzucker als solcher (Rohgewicht)

b. Sucre brut tel quel (poids brut)

1961/62	Deutschland (BR)	—	—	—	—	—	9	—	—	—	9
	France	350	64	0	33	253	402	—	380	22	0
	Italia	—	—	—	—	—	3	—	—	—	3
	Niederland	—	—	—	—	—	13	11	—	—	2
	UEBL/BLEU	6	2	—	0	4	3	1	—	—	2
	EWG/CEE	356	66	0	33	257	430	12	380	22	16
1962/63	Deutschland (BR)	—	—	—	—	—	39	25	1	—	13
	France	401	121	0	23	257	394	—	332	30	32
	Italia	—	—	—	—	—	83	12	—	—	71
	Niederland	—	—	—	—	—	53	14	—	39	—
	UEBL/BLEU	4	4	—	—	0	6	4	—	—	2
	EWG/CEE	405	125	0	23	257	575	55	333	69	118
1963/64	Deutschland (BR)	0	—	—	—	0	8	1	—	2	5
	France	353	91	0	36	226	424	0	352	34	38
	Italia	—	—	—	—	—	195	9	—	—	186
	Niederland	—	—	—	—	—	112	3	—	1	108
	UEBL/BLEU	3	2	—	—	1	78	15	—	5	58
	EWG/CEE	356	93	0	36	227	817	28	352	42	395

¹⁾ Einschl. zuckerhaltige Erzeugnisse.

¹⁾ Y compris les produits sucrés.

Teil III : Versorgungsbilanzen für Zucker

D : Berichtigungen

Partie III : Bilans d'approvisionnement du sucre

D : Rectifications

Jahr Années	Länder Pays	Ausfuhr Exportations					Einfuhr Importations				
		Insgesamt	EWG-Mutterländer	franz. Übersee-Départ.	assoziierte Länder	dritte Länder	Total	CEE pays métrop.	départ. d'outre-mer franç.	pays associés	pays tiers

noch : EWG/CEE (suite)

noch : 1. Außenhandel mit Zucker nach Herstellungs- bzw. Verbrauchsgebieten, in 1 000 t

1. (suite) : Commerce extérieur du sucre selon les territoires de production et de consommation, en 1 000 t

c. Weißzucker als solcher (Weißwert)

c. Sucre blanc tel quel (équivalent sucre blanc)

1961/62	Deutschland (BR)	25	—	—	—	25	130	28	—	—	102
	France	433	75	0	76	282	11	6	—	—	5
	Italia	2	—	—	—	2	21	14	—	—	7
	Niederland	28	7	—	3	18	94	81	—	—	13
	UEBL/BLEU	82	9	—	2	71	0	0	—	0	0
EWG/CEE		570	91	0	81	398	256	129	—	0	127
1962/63	Deutschland (BR)	14	9	—	—	5	179	53	—	—	126
	France	401	83	0	76	242	1	1	—	—	0
	Italia	0	—	—	—	0	73	30	—	—	43
	Niederland	17	7	0	0	10	120	48	—	—	72
	UEBL/BLEU	75	7	—	1	67	6	0	—	—	6
EWG/CEE		507	106	0	77	324	379	132	—	—	247
1963/64	Deutschland (BR)	12	—	—	—	12	186	61	—	—	125
	France	376	75	0	95	206	0	0	—	0	0
	Italia	10	10	—	—	—	355	64	—	—	291
	Niederland	10	5	0	0	5	138	38	—	—	100
	UEBL/BLEU	38	4	—	0	34	1	—	—	—	1
EWG/CEE		446	94	0	95	257	680	163	—	0	517

d. Zuckerhaltige Erzeugnisse (Weißwert)

d. Produits sucrés (équivalent sucre blanc)

1961/62	Deutschland (BR)	6	3	0	0	3	48	36	—	—	12
	France	39	6	2	17	14	17	6	3	7	1
	Italia	16	4	[-]	[-]	[12]	4	1	[-]	[-]	[3]
	Niederland	153	38	[1]	5	[109]	16	11	[-]	[-]	[5]
	UEBL/BLEU	23	[19]	[0]	.	[4]	22	[18]	[0]	.	[4]
EWG/CEE		237	70	3	22	142	107	72	3	7	25
1962/63	Deutschland (BR)	7	3	—	0	4	53	37	—	0	16
	France	54	5	2	6	41	33	9	2	1	21
	Italia	22	6	[-]	[-]	[16]	12	1	[-]	[-]	[11]
	Niederland	151	37	—	—	114	16	9	—	—	7
	UEBL/BLEU	20	17	0	0	3	18	14	—	0	4
EWG/CEE		254	68	2	6	178	132	70	2	1	59
1963/64	Deutschland (BR)	9	5	—	0	4	47	30	—	—	17
	France	43	7	3	9	24	23	11	2	2	8
	Italia	15	5	—	—	10	4	1	—	—	3
	Niederland	131	38	0	3	90	18	10	—	—	8
	UEBL/BLEU	21	18	—	—	3	19	15	—	0	4
EWG/CEE		219	73	3	12	131	111	67	2	2	40

Teil IV

Verbrauch an Handelsdünger

Partie IV

Consommation d'engrais chimiques

Vorbemerkungen

(Texte français voir page 91)

Mit Teil IV wird eine Veröffentlichungsreihe fortgesetzt, die bereits 1960 begonnen wurde und seitdem jährlich auf den neuesten Stand gebracht worden ist ¹⁾. Um eine möglichst gute Übersicht über die Entwicklung des *Handelsdüngerverbrauchs* zu vermitteln, sind in das vorliegende Heft alle bisherigen Angaben mit Ausnahme der Düngejahre 1951/52, 1952/53 und 1953/54, auf die aus Platzgründen verzichtet werden mußte, aufgenommen worden. In einigen Fällen enthält das Heft auch Vorkriegszahlen. Dabei ist unter „Vorkrieg“ eines der letzten Jahre vor dem Krieg, allerdings nicht in allen Ländern dasselbe, zu verstehen.

Bei den vom Statistischen Amt der Europäischen Gemeinschaften als „*Verbrauch*“ wiedergegebenen Zahlen handelt es sich nicht um den tatsächlichen Verbrauch, sondern strenggenommen um die *Lieferungen* der Industrie an den Landhandel ohne Berücksichtigung der Bestandsveränderungen beim Landhandel. Als *Düngejahr* gelten hierbei die Zeiträume 1. Juli/30. Juni, für Frankreich 1. Mai/30. April. Frankreich hat ab 1964/65 in seiner nationalen Düngemittelstatistik unterschiedliche Zeiträume eingeführt ²⁾.

Der Aufteilung des Düngemittelverbrauches auf die einzelnen Sorten liegt das *Konzept der OECD* zugrunde, das seinerzeit von dieser Organisation ausgearbeitet worden ist.

Der Gesamtverbrauch der drei Hauptnährstoffe wird jeweils bezogen einerseits auf die landwirtschaftlich genutzte Fläche sowie andererseits auf die Summe von Acker- und Gartenland und Dauerkulturen. Diese Flächen werden in den meisten Mitgliedsländern Mitte des Jahres, im allgemeinen im Mai, erhoben. Daher wird der Düngemittelverbrauch der Düngejahre auf die Flächen bezogen, die in der zweiten Hälfte des gleichen Düngejahres festgestellt worden sind und nicht mehr auf die Flächen, die in der zweiten Hälfte des vorangegangenen Düngejahres erhoben wurden. Beispielsweise wurden also dem Düngemittelverbrauch des Jahres 1964/65 die Flächen des Jahres 1965 zugrundegelegt. Eine Ausnahme von dieser Regel wird im allgemeinen nur bei dem jeweils letzten Jahr gemacht, falls die Angaben der Bodennutzungsstatistik noch nicht vorliegen.

Bezüglich der *Mehrnährstoffdünger* wird darauf hingewiesen, daß der mechanisch gemischte Dünger (Mischdünger) in den einzelnen Düngemittelsorten, die Menganteile des chemisch aufgeschlossenen Komplexdüngers dagegen gesondert bei jeder der drei Düngemittelarten nachwiesen werden.

In Heft 1/1966 der „Agrarstatistik“ wurden erstmals weit gegliederte Angaben über den Verbrauch an *Komplexdünger* gebracht. Dieser Abschnitt wird im vorliegenden Heft fortgeführt. Für nähere methodische Erläuterungen wird auf die Vorbemerkungen in Heft 1/1966 der „Agrarstatistik“ verwiesen.

Sonderteil „Frankreich“

Der Düngemittelverbrauch Frankreichs in den Jahren 1964/65 (endgültige Angaben) und 1965/66 (vorläufige Angaben) wird im vorliegenden Heft nach zwei verschiedenen Methoden ausgewiesen. Das französische Landwirtschaftsministerium, von dem das Statistische Amt der Europäischen Gemeinschaften jährlich die Verbrauchszahlen für Düngemittel erhält, hat kürzlich das Konzept seiner nationalen Düngemittelstatistik verändert. Den Angaben in den Abschnitten B, C und F dieses Heftes liegt noch die bisher verwendete (mit den Angaben der übrigen Länder vergleichbare) Methode zugrunde, während die im Sonderteil „Frankreich“ angegebenen Zahlen nach dem neuen französischen Konzept ausgewiesen werden.

¹⁾ Heft 10 der „Agrarstatistischen Mitteilungen“, Hefte 4/1961, 4/1962, 6/1963, 6/1964 und 1/1966 der „Agrarstatistik“.

²⁾ Es gelten dort seit 1964/65 die Zeiträume 1. Juli/30. Juni für Stickstoffdünger mit Ausnahme der Mehrnährstoffdünger und die Zeiträume 1. Mai/30. April für alle Phosphat- und Kalidünger sowie für alle Misch- und Komplexdünger (unter Einbeziehung ihrer Stickstoffkomponenten). Diese Regelung mußte auch für alle in diesem Heft ab 1964/65 für Frankreich gezeigten Zahlen übernommen werden.

Die nachfolgenden Erläuterungen zu den zwei unterschiedlichen Konzepten erfolgen in enger Anlehnung an die methodologischen Einführungen, die dem Statistischen Amt der Europäischen Gemeinschaften vom französischen Landwirtschaftsministerium übermittelt worden sind.

Nach der Methode des Statistischen Amtes der Europäischen Gemeinschaften, wie auch der FAO, werden den Einzeldüngern der drei Hauptnährstoffe die Mengenteile der Mischdünger zugezählt also nicht gesondert ausgewiesen. Die Anteile der chemisch aufgeschlossenen Dünger, Komplexdünger genannt, werden dagegen gesondert ausgewiesen. Die bisherige französische Statistik konnte dieser Regelung nur bei Stickstoffdünger Rechnung tragen. Bei Phosphat- und Kalidünger wurden bisher keine gesonderten Angaben über die Komplexdünger zur Verfügung gestellt, so daß jeweils die Anteile sowohl der Mischdünger wie auch der Komplexdünger den Einzeldüngern zugeordnet worden sind.

Die bisherigen französischen Angaben setzten sich nach folgendem Schema zusammen :

1. Lieferungen von *Einzeldünger* an die Landwirtschaft
2. Lieferungen von *Einzeldünger* an Fabrikanten von Mehrnährstoffdünger (Verarbeitung zu Misch- oder Komplexdünger).

Nach diesem System war es nicht möglich, Komplexdünger gesondert auszuweisen. Die für Stickstoff dennoch ausgewiesenen Mengen entsprachen nach französischer Ansicht nicht den tatsächlichen Gegebenheiten.

Aus diesen Gründen wurde für die französische Düngemittelstatistik ab 1964/65 national eine neue Methode eingeführt. Hiernach wurden erstmalig folgende Gruppierungen vorgenommen :

1. Als „*Einzeldünger*“ zählen nur noch die Lieferungen von Einzeldünger an die Landwirtschaft.
2. Die Lieferungen von *Einzeldünger* an Fabrikanten von Mehrnährstoffdünger (*Misch- und Komplexdünger*) werden als „*Mehrnährstoffdünger*“ ausgewiesen.
3. Für den Posten „*Stickstoff- bzw. Phosphat- bzw. Kalianteil der Komplexdünger*“ der SAEG-Statistik gibt es nach der neuen französischen Methode keine Angaben. Dafür werden die *Komplexdünger* außerhalb des bisherigen Schemas gesondert ausgewiesen.

Remarques préliminaires

(Deutscher Text Seite 89)

La partie IV constitue la suite d'une publication qui a débuté en 1960 et qui a paru depuis lors chaque année ¹⁾. Afin d'avoir le meilleur aperçu possible de l'évolution de la *consommation d'engrais*, toutes les données publiées jusqu'à présent, sauf par suite du manque de place, celles des campagnes 1951/52, 1952/53 et 1953/54, ont été reprises dans ce numéro. On trouvera également dans quelques cas une comparaison avec les chiffres d'avant-guerre. Par « avant-guerre », il faut comprendre une des dernières années avant la guerre, celle-ci n'étant, toutefois, pas la même pour tous les pays.

En ce qui concerne les chiffres indiqués par l'OSCE comme « *consommation* », il ne s'agit pas de la consommation effective, mais des *livraisons* de l'industrie aux distributeurs de produits agricoles sans tenir compte des variations des stocks. La *période* se situe entre le 1^{er} juillet et le 30 juin; pour la France, entre le 1^{er} mai et le 30 avril. A partir de 1964/65, la France a établi d'autres périodes pour sa statistique des engrais ²⁾.

La répartition de la consommation d'engrais par catégorie se base sur le *concept élaboré* en son temps par l'OCDE.

L'ensemble de la consommation des trois principaux fertilisants se rapporte d'une part à la superficie agricole utilisée et d'autre part à la somme des cultures de plein champ, des cultures horticoles et des cultures permanentes. Ces superficies sont recensées par la plupart des Etats membres vers le milieu de l'année, généralement en mai. C'est pourquoi la consommation d'engrais au cours de la campagne se rapporte aux surfaces recensées au cours du second semestre de la même campagne, et non plus à celles recensées au cours du second semestre de la campagne écoulée. Ainsi, par exemple, la consommation d'engrais de l'année 1964/65 est basée sur les superficies de l'année 1965. Une exception n'est faite à cette règle que pour chaque dernière année, lorsque les données sur la statistique de l'utilisation du sol ne sont pas encore disponibles.

En ce qui concerne les *engrais composés*, on soulignera que les engrais mélangés mécaniquement (engrais composés) sont déjà compris dans chaque nature d'engrais, alors que les engrais complexes, chimiquement composés, sont indiqués par catégorie d'engrais séparément.

Le fascicule 1/1966 de la série « Statistique Agricole » contenait pour la première fois des données ventilées sur la consommation d'*engrais complexes*. Ce chapitre se poursuit dans le fascicule suivant. Pour des plus amples renseignements, on se reportera aux remarques préliminaires du fascicule 1/1966 de la série « Statistique Agricole ».

Partie spéciale « France »

La consommation d'engrais en France au cours des années 1964/65 (données définitives) et 1965/66 (données provisoires) est indiquée dans le présent fascicule selon deux méthodes différentes. Le Ministère français de l'Agriculture, qui transmet chaque année les chiffres de consommation à l'Office Statistique des Communautés Européennes, a modifié récemment le concept de sa statistique des engrais. Les données des paragraphes B, C et F de ce fascicule sont basées sur la méthode employée jusqu'à présent (comparable aux données des autres pays), alors que les chiffres contenus dans la partie spéciale « France » sont basés sur la nouvelle méthode de la France.

¹⁾ N° 10 de la Série « Informations de la statistique agricole », N° 4/1961, 4/1962, 6/1963, 6/1964 et 1/1966 de la série « Statistique agricole ».

²⁾ Depuis 1964/65, pour les engrais azotés, à l'exclusion des engrais composés, la période se situe entre le 1^{er} juillet et le 30 juin; pour tous les engrais phosphatés et potassiques de même que pour tous les engrais composés et complexes (y compris leurs composants azotés), entre le 1^{er} mai et le 30 avril. Dans le présent fascicule, il a fallu tenir compte de cette disposition pour tous les chiffres de la France indiqués depuis 1964/65.

Les explications suivantes des deux différentes méthodes s'appuient sur les données méthodologiques transmises à l'Office Statistique des Communautés Européennes par le Ministère français de l'Agriculture.

Selon la méthode de l'Office Statistique des Communautés Européennes comme de la FAO, on ajoute à chaque type d'engrais simple des trois principaux fertilisants la quantité d'engrais mélangés, au lieu de l'indiquer séparément. La quantité d'engrais chimiquement composés, appelés engrais complexes, est, par contre, indiquée séparément. Jusqu'à présent, la statistique française ne pouvait tenir compte de cette disposition que pour les engrais azotés. En ce qui concerne les engrais phosphatés et potassiques, on ne disposait pas de données particulières sur les engrais complexes, c'est-à-dire que les quantités d'engrais mélangés et d'engrais complexes ont été ajoutées à chaque type d'engrais.

Jusqu'à maintenant, les données françaises s'établissaient selon le schéma suivant :

1. Livraisons directes d'engrais simples à la culture plus
2. Livraisons d'engrais simples aux fabricants d'engrais composés, destinés à devenir soit des engrais mélangés, soit des engrais complexes.

D'après ce système, il n'était pas possible d'indiquer à part les engrais complexes. Selon le point de vue français actuel, les quantités d'azote indiquées ne correspondaient pas à la réalité.

C'est pour cette raison qu'à partir de 1964/65, une nouvelle méthode de statistique des engrais a été élaborée en France. D'après cette méthode, les regroupements suivants ont été entrepris :

1. Seules les livraisons directes d'engrais simples à la culture comptent comme « engrais simples ».
2. Les livraisons d'engrais simples aux fabricants d'engrais composés (engrais mélangés et engrais complexes) sont indiquées comme « engrais composés ».
3. D'après la nouvelle méthode française, il n'existe pas de données pour le poste « teneur en azote, en phosphate ou en potasse des engrais complexes ». En revanche, les engrais complexes seront indiqués à part, en dehors du schéma en vigueur jusqu'à présent.

Teil IV : Verbrauch an Handelsdünger
 B : Verbrauch der Gemeinschaft an Ein- und Mehrnährstoffdünger

Partie IV : Consommation d'engrais chimiques
 B : Consommation d'engrais simples et composés de la Communauté

Düngemittel/Engrais	Vorkrieg Avant- guerre	1950/51	1954/55	1955/56	1956/57	1957/58	1958/59	1959/60	1960/61	1961/62	1962/63	1963/64	1964/65	1965/66 (prov.)
---------------------	------------------------------	---------	---------	---------	---------	---------	---------	---------	---------	---------	---------	---------	---------	--------------------

1. Verbrauch an Stickstoff-, Phosphat- und Kalidünger

1. Consommation d'engrais azotés, phosphatés et potassiques

a. In 1 000 Tonnen Reinnährstoff

a. En 1 000 tonnes d'éléments fertilisants

Stickstoffdünger	772	1 015	1 325	1 383	1 492	1 628	1 667	1 795	1 835	1 946	2 259	2 321	2 428	2 645
Phosphatdünger	1 231	1 374	1 821	1 846	1 971	2 098	2 098	2 207	2 212	2 290	2 438	2 600	2 779	2 828
Kalidünger.	1 026	1 383	1 714	1 808	1 837	2 045	2 096	2 155	2 156	2 296	2 418	2 570	2 661	2 683

b. In Meßziffern (% 1952/53-1954/55 = 100)

b. Indices (% 1952/53-1954/55 = 100)

Engrais azotés.	63	83	108	113	122	133	136	147	150	159	185	190	198	216
Engrais phosphatés	75	84	111	113	120	128	128	135	135	140	149	159	169	172
Engrais potassiques	63	86	106	112	114	127	130	133	133	142	150	159	165	166

c. In kg je ha landwirtschaftlich genutzter Fläche ¹⁾

c. En kg par ha de superficie agricole utilisée ¹⁾

Stickstoffdünger	10,4	14,2	18,4	19,0	20,5	22,3	22,9	24,7	25,3	26,9	31,4	32,4	34,0	37,1 ²⁾
Phosphatdünger	16,6	19,2	25,3	25,3	27,1	28,8	28,8	30,3	30,5	31,7	33,9	36,3	39,0	39,7 ²⁾
Kalidünger.	13,8	19,4	23,9	24,8	25,2	28,1	28,8	29,6	29,8	31,7	33,6	35,9	37,3	37,6 ²⁾

d. In kg je ha Acker- und Gartenland sowie Dauerkulturen ¹⁾

d. En kg par ha de terres arables et cultures permanentes ¹⁾

Engrais azotés.	21,9	28,3	29,6	31,9	34,7	35,5	38,3	39,5	41,9	49,0	50,9	53,9	58,8 ²⁾
Engrais phosphatés	29,7	39,0	39,5	42,1	44,7	44,7	47,1	47,6	49,3	52,9	57,0	61,7	62,8 ²⁾
Engrais potassiques	29,9	36,7	38,7	39,3	43,6	44,7	46,0	46,4	49,5	52,5	56,3	59,1	59,6 ²⁾

2. Verhältnis der Düngemittelarten

2. Rapport entre les catégories d'engrais

Phosphat- zu Stickstoffdünger/engrais phosphatés - engrais azotés (N = 1)	1,6	1,4	1,4	1,3	1,3	1,3	1,3	1,2	1,2	1,2	1,1	1,1	1,1	1,1
Kali- zu Stickstoffdünger/engrais potassiques - engrais azotés (N = 1)	1,3	1,4	1,3	1,3	1,2	1,3	1,3	1,2	1,2	1,2	1,1	1,1	1,1	1,0

¹⁾ Siehe Abschnitt F, Tabelle 2.
²⁾ Flächen von 1965.

¹⁾ Voir chapitre F, tableau 2.
²⁾ Superficies de 1965.

4. Verbrauch an Phosphatdünger

4. Consommation d'engrais phosphatés

a. In 1 000 Tonnen Reinnährstoff

Superphosphat einfach	664,2	648,4	605,8	586,0	568,6	525,5	575,4	569,6	583,3	585,2	627,2	623,4
konzentriert	24,5	59,5	67,8	87,2	98,2	109,9	139,2	167,0	182,6	225,6	267,9	285,6
Thomasphosphat	758,9	759,1	865,3	911,9	879,9	966,3	911,6	901,0	952,2	1 026,1	1 044,4	1 035,0
Gemahlene Rohphosphate . .	113,8	108,2	105,2	132,3	133,8	123,1	97,2	199,1	201,0	225,6	264,4	258,4
Andere Phosphatdüngemittel .	87,7	54,0	60,6	56,5	63,6	56,5	44,0	48,2	48,9	55,4	73,2	67,8
Phosphatanteil der Komplex- dünger	171,7	216,3	266,8	324,2	353,6	425,2	445,0	405,2	469,5	482,2	501,8	557,8
Insgesamt	1 821	1 846	1 971	2 098	2 098	2 207	2 212	2 290	2 437	2 600	2 779	2 828

Superphosphate simple concentré	623,4
Scories de déphosphoration	1 035,0
Phosphates moulus	258,4
Autres engrais phosphatés	67,8
Teneur en P ₂ O ₅ des engrais complexes	557,8
Total	2 828

b. In Meßziffern (∅ 1952/53-1954/55 = 100)

Superphosphat einfach	107	105	98	95	92	85	93	92	94	94	101	101
konzentriert	71	173	197	254	286	320	446	535	585	723	859	915
Thomasphosphat	107	107	122	129	124	136	128	127	134	145	147	146
Gemahlene Rohphosphate . .	117	112	109	137	138	127	100	206	208	233	273	267
Andere Phosphatdüngemittel .	140	86	96	90	101	90	70	77	78	88	117	108
Phosphatanteil der Komplex- dünger	143	180	222	270	294	354	371	337	391	401	418	464
Insgesamt	111	113	120	128	128	135	135	140	149	159	169	172

b. Indices (∅ 1952/53-1954/55 = 100)

Superphosphate simple concentré	101
Scories de déphosphoration	1 035,0
Phosphates moulus	267
Autres engrais phosphatés	67,8
Teneur en P ₂ O ₅ des engrais complexes	557,8
Total	172

c. In Prozent nach Sorten (%)

Superphosphat einfach	36,5	35,1	30,8	27,9	27,1	23,8	26,0	24,9	23,9	22,5	22,6	22,1
konzentriert	1,3	3,2	3,4	4,1	4,7	5,0	6,3	7,3	7,5	8,7	9,6	10,1
Thomasphosphat	41,7	41,2	43,9	43,5	41,9	43,8	41,2	39,3	39,1	39,5	37,6	36,6
Gemahlene Rohphosphate . .	6,3	5,9	5,3	6,3	6,4	5,6	4,4	8,7	8,2	8,7	9,5	9,1
Andere Phosphatdüngemittel .	4,8	2,9	3,1	2,7	3,0	2,5	2,0	2,1	2,0	2,1	2,6	2,4
Phosphatanteil der Komplex- dünger	9,4	11,7	13,5	15,5	16,9	19,3	20,1	17,7	19,3	18,5	18,1	19,7
Insgesamt	100	100	100	100	100	100	100	100	100	100	100	100

c. Répartition selon la nature d'engrais (%)

Superphosphate simple concentré	22,6
Scories de déphosphoration	10,1
Phosphates moulus	36,6
Autres engrais phosphatés	9,1
Teneur en P ₂ O ₅ des engrais complexes	2,4
Total	19,7

¹⁾ Für die Jahre ab 1960/61 ist eine weitere Untergliederung in Abschnitt F, Tabelle 3 gegeben.

²⁾ Ohne Bundesrepublik Deutschland, deren Verbrauch an Natronsalpeter in „Kalksalpeter“ enthalten ist.

¹⁾ A partir de 1960/61 on trouve une répartition plus détaillée dans le chapitre F, tableau 3.

²⁾ Sans la République Fédérale d'Allemagne, où la consommation de ces engrais est comprise dans le poste « Nitrate de chaux ».

Teil IV : Verbrauch an Handelsdünger
C : Verbrauch der Länder an Ein- und Mehrnährstoffdünger

Partie IV : Consommation d'engrais chimiques
C : Consommation d'engrais simples et composés des pays

Länder/Pays	Vorkrieg Avant- guerre	1950/51	1954/55	1955/56	1956/57	1957/58	1958/59	1959/60	1960/61	1961/62	1962/63	1963/64	1964/65	1965/66 (prov.)
-------------	------------------------------	---------	---------	---------	---------	---------	---------	---------	---------	---------	---------	---------	---------	--------------------

1. Verbrauch an Stickstoffdünger insgesamt

1. Consommation totale d'engrais azotés

a. In 1 000 Tonnen Reinnährstoff

a. En 1 000 tonnes d'éléments fertilisants

Deutschland (BR)	291,6	363,9	455,4	474,5	530,2	569,5	577,5	624,6	618,3	621,1	773,8	746,5	784,6	873,8
France ¹⁾	218,0	262,6	347,9	381,1	402,9	488,8	480,8	504,8	564,9	624,7	682,8	778,8	818,5	840,4
Italia	111,3	154,6	237,9	253,9	273,9	268,7	298,3	350,8	322,6	347,7	376,5	375,0	403,6	466,2
Niederland	96,7	155,7	187,0	184,3	193,7	209,0	209,2	212,0	223,7	243,0	293,8	289,7	293,7	310,8
Belgique/België	51,5	75,7	93,3	85,3	87,7	88,7	97,5	98,6	100,3	104,5	126,0	126,1	122,3	146,6
Luxembourg	3,0	3,4	3,7	3,7	3,7	3,7	3,9	4,5	4,8	4,7	5,6	5,3	5,3	6,8
EWG/CEE	772	1 015	1 325	1 383	1 492	1 628	1 667	1 795	1 835	1 946	2 259	2 321	2 428	2 645

b. In Meßziffern (Ø 1952/53 - 1954/55 = 100)

b. Indices (Ø 1952/53 - 1954/55 = 100)

Deutschland (BR)	66	83	104	108	121	129	131	142	141	141	176	170	178	199
France ¹⁾	71	85	114	124	131	159	157	165	184	204	223	254	267	274
Italia	53	74	113	121	131	128	142	167	154	166	179	179	192	222
Niederland	56	90	108	107	112	121	123	130	141	170	168	170	180	
Belgique/België	57	83	103	94	96	97	107	108	110	115	138	139	134	161
Luxembourg	81	92	100	100	100	100	105	122	130	127	151	143	143	184
EWG/CEE	63	83	108	113	122	133	136	147	150	159	185	190	198	216

c. In kg N je ha landwirtschaftlich genutzter Fläche ²⁾

c. En kg N par ha de superficie agricole utilisé ²⁾

Deutschland (BR)	19,8	25,6	31,7	33,0	36,9	39,7	40,4	43,9	43,6	43,9	54,8	53,0	56,6	63,2
France ¹⁾	6,4	7,9	10,4	11,1	11,8	14,2	14,0	14,7	16,5	18,2	20,0	23,0	24,2	24,9 ³⁾
Italia	5,3	7,9	12,0	12,7	13,7	13,4	15,0	17,6	16,3	17,6	19,2	19,2	20,6	23,8 ³⁾
Niederland	41,9	66,8	80,8	79,7	83,8	90,4	90,4	91,3	96,4	104,9	126,8	127,0	129,4	136,9 ³⁾
Belgique/België	29,3	42,5	53,9	49,3	51,0	51,5	56,8	57,5	58,8	61,6	74,8	75,5	73,8	89,1
Luxembourg	18,7	23,7	26,3	26,3	26,4	26,4	28,2	31,8	34,7	34,3	41,3	39,2	39,2	50,4
EWG/CEE	10,4	14,2	18,4	19,0	20,5	22,3	22,9	24,7	25,3	26,9	31,4	32,4	34,0	37,1³⁾

d. In kg N je ha Acker- und Gartenland sowie Dauerkulturen ²⁾

d. En kg N par ha de terres arables et cultures permanentes ²⁾

Deutschland (BR)	.	42,3	52,2	54,4	61,0	65,8	67,0	73,3	73,0	73,7	92,1	89,1	96,3	107,8
France ¹⁾	.	12,5	16,5	18,2	19,1	23,1	22,6	23,7	26,6	29,4	32,4	37,7	40,2	41,3 ³⁾
Italia	.	10,7	16,1	17,1	18,4	18,0	20,0	23,5	21,9	23,6	25,8	25,7	27,8	32,1 ³⁾
Niederland	.	144,8	174,0	170,0	179,4	196,6	197,4	199,4	213,0	235,5	289,7	289,7	296,7	313,9 ³⁾
Belgique/België	.	74,3	93,6	85,0	88,6	88,9	102,1	104,1	107,3	114,1	133,2	134,3	131,8	160,4
Luxembourg	.	41,1	46,7	46,5	47,2	47,5	51,2	58,6	64,2	64,4	78,1	74,6	75,1	98,0
EWG/CEE	.	21,9	28,3	29,6	31,9	34,7	35,5	38,3	39,5	41,9	49,0	50,9	53,9	58,8³⁾

¹⁾ Siehe auch Vorbemerkungen, Sonderteil „Frankreich“.

²⁾ Siehe Abschnitt F, Tabelle 2.

³⁾ Flächen von 1965.

¹⁾ Voir remarques préliminaires, partie spéciale « France ».

²⁾ Voir chapitre F, tableau 2.

³⁾ Superficies de 1965.

Teil IV : Verbrauch an Handelsdünger
C : Verbrauch der Länder an Ein- und Mehrnährstoffdünger

Partie IV : Consommation d'engrais chimiques
C : Consommation d'engrais simples et composés des pays

Düngemittelsorten Nature d'engrais	Länder Pays	1950/51	1954/55	1955/56	1956/57	1957/58	1958/59	1959/60	1960/61	1961/62	1962/63	1963/64	1964/65	1965/66 (prov.)
2. Verbrauch an Stickstoffdünger nach einzelnen Sorten (in Tonnen Reinnährstoff)														
Ammonsulfat Sulfate d'ammoniaque	D	73 739	58 702	56 299	56 440	56 033	51 071	50 476	48 370	43 961	46 495	41 506	41 845	42 626
	F ²⁾	.	45 600	49 700	53 600	60 000	50 580	48 945	46 375	47 452	46 972	44 915	39 818	34 304
	I	78 187	104 167	101 288	105 015	110 524	113 576	122 460	105 420	102 060	108 490	105 241	107 583	114 563
	N	6 502	3 521	2 969	2 973	2 450	2 849	2 794	3 018	2 738	3 000	2 800	2 630	2 499
	B	16 000	13 767	13 086	11 347	10 391	11 322	11 800	11 571	9 870	4 996	8 776	6 344	6 160
	L	.	471	401	368	342	320	337	285	261	241	250	171	154
EWG			226 228	223 743	229 743	229 740	229 718	236 812	215 039	206 342	210 194	203 488	198 391	200 306
2. Consommation des différentes sortes d'engrais azotés (en tonnes d'éléments fertilisants)														
Ammonsalpeter- sorten ¹⁾ Sortes de nitrate d'ammoniaque ¹⁾	D	175 495	228 963	242 026	260 855	280 243	272 478	298 552	281 565	293 494	384 209	368 384	399 878	458 942
	F ²⁾	.	172 700	200 200	208 600	265 500	261 415	285 740	330 309	376 824	411 882	463 779	487 202	471 702
	I	9 804	26 117	30 601	45 915	50 789	56 450	62 820	62 699	66 318	74 450	75 268	87 608	104 682
	N	122 779	141 839	137 639	145 634	158 157	155 280	155 667	165 004	174 209	212 000	211 800	222 137	233 176
	B	51 200	66 855	58 523	58 354	59 549	67 865	66 810	67 168	70 025	77 355	73 706	71 067	79 300
	L	.	2 738	2 598	2 541	2 781	2 797	3 183	3 616	3 645	4 362	4 061	3 970	4 614
CEE			639 212	671 587	721 899	817 019	816 285	872 722	910 361	984 515	1 164 258	1 196 998	1 271 862	1 352 416
Natronsalpeter Nitrate de soude	D ³⁾
	F ²⁾	.	22 800	18 300	18 200	17 400	13 680	12 262	11 774	8 947	9 496	9 471	8 110	5 831
	I	4 032	7 451	7 287	6 968	7 885	5 539	4 847	111	3 790	2 600	—	—	—
	N	.	5 301	3 840	3 685	3 618	4 383	4 364	3 978	3 879	5 000	4 200	4 688	4 795
	B	1 800	5 155	4 760	4 945	5 647	3 661	3 554	4 000	4 480	3 362	4 771	3 433	3 442
	L	.	55	4	37	16	20	16	11	11	12	10	14	5
EWG			40 762	34 191	33 835	34 566	27 283	25 043	19 879	21 107	20 470	18 452	16 245	14 073
Kalksalpeter Nitrate de chaux	D ³⁾	21 387	25 470	27 094	31 345	29 583	26 407	31 262	26 693	25 754	35 663	24 981	23 957	23 944
	F ²⁾	.	37 100	34 300	34 800	37 600	35 055	35 003	36 390	30 366	35 335	38 824	22 239	22 712
	I	33 659	50 731	54 317	53 449	47 467	47 425	50 516	48 853	49 994	55 554	50 331	53 142	53 933
	N	16 587	15 472	14 926	15 463	14 619	15 348	16 976	15 122	16 042	21 000	16 400	15 084	16 066
	B	900	155	331	357	264	967	1 718	1 753	1 200	2 040	1 421	1 215	1 329
	L	.	430	248	309	121	274	356	188	240	381	110	99	226
CEE			129 358	131 216	135 723	129 654	125 476	135 831	128 999	123 596	149 973	132 067	115 736	118 210

Kalkstickstoff Cyanamide calcique	D	68 051	70 898	67 450	81 900	86 995	97 742	95 763	99 713	85 257	91 834	95 723	98 584	108 169
	F ²⁾	.	8 900	7 600	5 600	4 300	4 175	2 940	2 878	2 899	2 773	2 366	2 310	2 516
	I	23 879	34 172	34 435	29 183	19 598	23 273	19 898	18 778	20 398	19 165	16 878	12 987	15 266
	N	3 537	690	453	682	858	792	788	344	570	1 000	300	654	866
	B	3 300	4 534	4 393	4 622	5 848	5 761	6 281	5 696	5 700	5 529	7 401	7 361	7 221
	L	.	9	428	386	432	432	459	614	419	442	455	426	480
EWG			119 203	114 759	122 373	118 031	132 185	126 129	128 023	115 243	120 743	123 123	122 322	134 518
Andere Stickstoff- düngemittel ¹⁾ Autres engrais azotés ¹⁾	D	624	1 243	1 064	1 724	2 240	2 231	4 196
	F ²⁾	.	7 200	7 200	7 300	9 700	12 845	14 375	16 535	19 265	21 385	23 610	24 931	22 377
	I	762	752	1 317	838	1 675	4 619	9 655	11 620	12 927	20 402	23 729	28 498	38 882
	N ⁴⁾	.	.	.	618	586	723	757	575	693	—	100	470	1 156
	B	.	350	408	2 072	905	1 077	1 449	1 617	610	4 863	4 952	1 702	15 116
	L	.	—	—	—	—	—	—	—	—	—	110	233	924
CEE			9 545	9 989	12 552	15 106	21 495	30 432	30 347	33 495	46 650	52 501	55 834	78 455
Stickstoffanteil der Komplexdünger Teneur en azote des engrais complexes	D	24 653	70 077	80 565	97 965	114 390	127 609	144 312	161 980	172 668	215 560	215 919	220 342	240 142
	F ²⁾	.	53 600	63 800	74 800	93 400	103 025	105 565	120 639	138 944	154 978	195 847	233 850	280 962
	I	4 230	14 505	24 630	32 553	40 722	47 445	80 573	75 122	92 262	95 843	103 537	113 828	138 888
	N ⁴⁾	6 327	20 148	24 459	24 611	28 671	29 806	30 657	35 661	44 882	51 750	54 100	48 060 ⁶⁾	52 269
	B	.	2 496	3 790	6 045	6 046	6 804	7 021	8 481	12 577	27 820 ⁷⁾	25 080	31 215	34 074
	L	.	—	18	26	21	46	129	105	94	181	288	364	432
EWG			160 826	197 062	236 000	284 150	314 735	368 257	401 988	461 427	546 132	594 771	647 659	746 767
Insgesamt Total	D	363 949	455 353	474 498	530 229	569 484	577 538	624 561	618 321	621 134	773 761	746 513	784 606	873 823
	F²⁾	262 000	347 900	381 100	402 900	488 800	480 775	504 830	564 900	624 697	682 821	778 812	818 460	840 404
	I	154 553	237 895	253 875	273 921	268 660	298 327	350 769	322 603	347 749	376 504	374 984	403 646	466 214
	N	155 732	186 971	184 286	193 666	208 959	209 181	212 003	223 702	243 013	293 750	289 700	293 723	310 827
	B	73 200	93 312	85 291	87 742	88 650	97 457	98 633	100 286	104 462	125 965	126 107	122 337	146 642
	L	3 400	3 703	3 697	3 667	3 713	3 899	4 480	4 824	4 670	5 619	5 284	5 277	6 835
CEE	1 012 834	1 325 134	1 382 747	1 492 125	1 628 266	1 667 177	1 795 276	1 834 636	1 945 725	2 258 420	2 321 400	2 428 049	2 644 745	

¹⁾ Für die Jahre ab 1960/61 ist eine weitere Untergliederung auf den Seiten 114 und 115 gegeben.

²⁾ Siehe Seite 97, Fußnote 1.

³⁾ Die Mengen von „Natrionsalpeter“ sind jeweils in „Kalksalpeter“ enthalten.

⁴⁾ „Andere Stickstoffdüngemittel“ bis einschl. 1955/56 enthalten in „Stickstoffanteil der Komplexdünger“.

⁵⁾ „Andere Stickstoffdüngemittel“ ab einschl. 1960/61 enthalten in „Ammonsulfat“.

⁶⁾ Ab 1964/65 einschl. „Kalisalpeter“.

⁷⁾ Ab 1962/63 einschl. „Ammonphosphat“.

¹⁾ A partir de 1960/61, on trouve une répartition plus détaillée aux pages 114 et 115.

²⁾ Voir page 97, note 1.

³⁾ Les quantités de « Nitrate de soude » sont comprises dans le poste « Nitrate de chaux ».

⁴⁾ Jusqu'en 1955/56, les « Autres engrais azotés » sont compris dans le poste « Teneur en azote des engrais complexes ».

⁵⁾ A partir de 1960/61, les « Autres engrais azotés » sont compris dans le poste « Sulfate d'ammoniaque ».

⁶⁾ A partir de 1964/65, y compris le « Nitrate de potassium ».

⁷⁾ A partir de 1962/63, y compris le « phosphate d'ammoniaque ».

Teil IV : Verbrauch an Handelsdünger
C : Verbrauch der Länder an Ein- und Mehrnährstoffdünger

Partie IV : Consommation d'engrais chimiques
C : Consommation d'engrais simples et composés des pays

Länder/Pays	Vorkrieg Avant- guerre	1950/51	1954/55	1955/56	1956/57	1957/58	1958/59	1959/60	1960/61	1961/62	1962/63	1963/64	1964/65	1965/66 (prov.)
3. Verbrauch an Phosphatdünger insgesamt														
a. In 1000 Tonnen Reinnährstoff														
Deutschland (BR)	376,0	419,7	520,2	481,2	574,6	596,2	636,3	729,4	662,0	633,6	718,8	764,0	815,6	833,2
France ¹⁾	426,0	443,6	669,5	729,9	771,3	880,5	870,3	873,9	963,9	1 057,7	1 122,9	1 225,5	1 317,8	1 290,8
Italia	261,9	307,5	424,6	421,6	399,8	385,8	382,1	389,9	379,4	397,0	376,6	365,6	400,6	452,8
Niederland	102,8	120,0	109,3	110,9	112,2	110,2	111,9	112,9	112,0	100,9	101,7	120,8	111,2	114,8
Belgique/België	58,8	78,5	92,0	96,7	108,9	119,3	91,7	94,0	88,7	95,0	111,4	118,1	126,9	130,2
Luxembourg	5,1	4,7	5,2	5,3	4,6	6,1	5,4	6,4	6,3	5,8	6,1	6,2	6,8	6,1
EWG/CEE	1 231	1 374	1 821	1 846	1 971	2 098	2 098	2 207	2 212	2 290	2 438	2 600	2 779	2 828
b. In Meßziffern (Ø 1952/53 - 1954/55 = 100)														
Deutschland (BR)	82	92	114	105	126	130	139	159	145	138	157	167	178	182
France ¹⁾	73	76	115	125	132	151	149	150	165	181	193	210	226	221
Italia	68	79	109	109	103	99	99	101	98	102	97	94	103	117
Niederland	90	105	95	97	98	96	98	98	98	88	89	105	97	100
Belgique/België	65	87	101	107	120	132	101	104	98	105	123	130	140	144
Luxembourg	94	87	96	98	85	112	99	118	116	107	113	115	126	113
EWG/CEE	75	84	111	113	120	128	128	135	135	140	149	159	169	172
c. In kg P₂O₅ je ha landwirtschaftlich genutzter Fläche ²⁾														
Deutschland (BR)	25,7	29,5	36,2	33,4	40,0	41,6	44,5	51,3	46,7	44,8	50,9	54,2	58,8	60,3
France ¹⁾	12,4	13,3	20,0	21,7	22,5	25,6	25,3	25,4	28,1	30,8	32,9	36,1	39,0	38,2 ³⁾
Italia	12,4	15,6	21,4	21,1	20,0	19,3	19,1	19,6	19,2	20,1	19,2	18,7	20,5	23,1 ³⁾
Niederland	44,5	51,5	47,2	48,0	48,5	47,7	48,3	48,6	48,3	43,5	44,2	53,0	49,0	50,6 ³⁾
Belgique/België	32,3	44,1	53,1	55,9	63,3	69,3	53,4	54,8	52,0	56,0	66,1	70,7	76,5	79,1
Luxembourg	31,8	32,9	36,7	37,6	32,8	43,5	39,0	45,3	45,5	42,3	45,0	45,8	50,3	45,2
EWG/CEE	16,6	19,2	25,3	25,3	27,1	28,8	28,8	30,3	30,5	31,7	33,9	36,3	39,0	39,7³⁾
d. In kg P₂O₅ je ha Acker- und Gartenland sowie Dauerkulturen ²⁾														
Deutschland (BR)	.	48,8	59,6	55,2	66,1	68,9	73,8	85,6	78,1	75,1	85,6	91,2	100,1	102,8
France ¹⁾	.	21,1	31,7	34,8	36,6	41,5	40,9	40,9	45,5	49,7	53,4	59,4	64,7	63,4 ³⁾
Italia	.	21,2	28,7	28,4	26,9	25,8	25,6	26,1	25,8	27,0	25,8	25,1	27,6	31,2 ³⁾
Niederland	.	111,6	101,7	102,3	103,9	103,7	105,6	106,2	106,7	97,8	100,3	120,8	112,3	116,0 ³⁾
Belgique/België	.	77,0	92,3	96,3	110,0	119,5	96,0	99,3	94,9	103,7	117,8	125,8	136,7	142,5
Luxembourg	.	56,8	65,6	66,6	58,7	78,3	70,9	83,3	84,2	79,5	85,1	87,3	96,3	87,9
EWG/CEE	.	29,7	39,0	39,5	42,1	44,7	44,7	47,1	47,6	49,3	52,9	57,0	61,7	62,8³⁾

¹⁾ Siehe Seite 97, Fußnote 1.

²⁾ Siehe Abschnitt F, Tabelle 2.

³⁾ Flächen von 1965.

¹⁾ Voir page 97, note 1.

²⁾ Voir chapitre F, tableau 2.

³⁾ Superficies de 1965.

Düngemittelsorten Nature d'engrais	Länder Pays	1950/51	1954/55	1955/56	1956/57	1957/58	1958/59	1959/60	1960/61	1961/62	1962/63	1963/64	1964/65	1965/66 (prov.)
---------------------------------------	----------------	---------	---------	---------	---------	---------	---------	---------	---------	---------	---------	---------	---------	--------------------

4. Verbrauch an Phosphatdünger nach einzelnen Sorten
(in Tonnen Reinnährstoff)

4. Consommation des différentes sortes d'engrais phosphatés
(en tonnes d'éléments fertilisants)

Superphosphat einfach	D	90 446	72 503	72 975	67 867	71 334	77 306	70 806	62 149	55 659	58 599	52 979	61 539	54 050
	F ¹⁾	.	186 300	190 000	192 800	208 300	198 240	213 420	248 480	276 075	294 595	308 512	326 267	305 928
	I	278 079	354 011	335 659	294 518	263 712	246 272	201 715	202 896	188 381	178 874	169 874	190 000	214 507
	N	53 600	37 100	34 400	31 700	30 000	32 800	31 000	42 685	29 327	25 665	30 000	25 549	26 978
	B	12 200	14 264	15 395	18 905	12 607	13 965	8 586	19 198	20 189	25 519	23 864	23 822	21 942
L	—	—	—	—	—	—	—	—	—	—	—	—	—	
EWG		.	664 178	648 429	605 790	585 953	568 583	525 527	575 408	569 631	583 252	585 229	627 177	623 405
Superphosphat konzentriert	D	—	—	—	—	—	—	—	—	—	—	—	—	—
	F ¹⁾	.	20 000	56 400	60 900	77 700	84 500	97 170	122 755	144 955	166 350	212 460	250 484	272 195
	I	—	—	—	2 030	5 130	8 750	8 518	10 520	16 082	8 564	6 903	7 683	6 397
	N	—	—	—	—	—	—	—	72	51	85	2 300	164	363
	B	.	4 470	3 097	4 857	4 360	4 993	4 242	5 873	5 915	7 646	3 950	9 598	6 629
L	—	—	—	—	—	—	—	—	—	—	—	—	—	
CEE		.	24 470	59 497	67 787	87 190	98 243	109 930	139 220	167 003	182 645	225 613	267 929	285 584
Thomasphosphat Scories de déphosphoration	D	244 630	337 643	296 191	368 332	365 892	354 890	451 697	385 387	346 849	377 351	419 332	418 702	437 621
	F ¹⁾	.	280 600	320 000	349 800	381 100	387 040	377 360	413 240	446 810	473 010	492 872	510 365	480 355
	I	8 126	29 174	29 364	27 040	27 846	27 936	22 734	21 393	25 543	27 448	21 554	13 100	21 127
	N	50 573	48 573	48 697	51 590	48 000	48 000	46 500	31 896	21 700	21 980	31 500	39 154	36 410
	B	54 000	57 739	59 600	63 863	83 028	56 700	61 571	53 481	54 402	46 445	54 933	56 656	53 762
L	4 700	5 194	5 284	4 626	6 077	5 352	6 389	6 182	5 700	5 921	5 959	6 469	5 724	
EWG		.	758 923	759 136	865 251	911 943	879 918	966 251	911 579	901 004	952 155	1 026 150	1 044 446	1 034 999
Gemahlene Rohphosphate Phosphates moulus	D	6 293	9 497	5 525	5 892	10 087	26 298	22 371	10 012	9 076	11 949	13 985	33 535	25 957
	F ¹⁾	.	101 000	100 600	97 100	120 200	105 885	98 150	86 580	189 875	188 980	211 616	230 732	232 311
	I	2 066	2 378	1 811	1 146	1 573	1 185	561	525	132	24	29	115	111
	N	2 000	895	313	1 100	415	400	1 993	35	—	—	—	—	—
	B	.	—	—	—	—	—	—	—	—	—	—	—	—
L	—	—	—	—	—	—	—	—	—	—	—	—	—	
CEE		.	113 770	108 249	105 238	132 275	133 768	123 075	97 152	199 083	200 953	225 630	264 382	258 379

¹⁾ Siehe Seite 97, Fußnote 1.

¹⁾ Voir page 97, note 1.

Teil IV : Verbrauch an Handelsdünger
C : Verbrauch der Länder an Ein- und Mehrnährstoffdünger

Partie IV : Consommation d'engrais chimiques
C : Consommation d'engrais simples et composés des pays

Düngemittelsorten Nature d'engrais	Länder Pays	1950/51	1954/55	1955/56	1956/57	1957/58	1958/59	1959/60	1960/61	1961/62	1962/63	1963/64	1964/65	1965/66 (prov.)
---------------------------------------	----------------	---------	---------	---------	---------	---------	---------	---------	---------	---------	---------	---------	---------	--------------------

noch 4 : Verbrauch an Phosphatdünger nach einzelnen Sorten
(in Tonnen Reinnährstoff)

4 (suite) : Consommation des différentes sortes d'engrais phosphatés
(en tonnes d'éléments fertilisants)

Andere Phosphatdüngemittel Autres engrais phosphatés	D	56 697	33 903	27 777	35 329	33 982	46 793	36 120	36 962	42 447	44 190	50 317	70 300	63 797
	F ¹⁾	.	28 600	—	—	—	—	—	—	—	—	—	—	—
	I	9 281	9 156	8 011	7 070	5 892	5 805	4 693	3 951	3 420	3 080	2 007	1 831	1 588
	N	5 586	2 864	3 296	2 660	3 400	1 360	2 580	1 064	2 335	1 587	3 100	1 072	2 388
	B	.	13 179	14 888	15 505	13 196	9 608	13 138	2 045	.	—	.	.	.
L	—	—	—	—	—	—	—	—	—	—	—	—	—	—
EWG		.	87 702	53 972	60 564	56 470	63 566	56 531	44 022	48 202	48 857	55 424	73 203	67 773
Phosphatanteil der Komplexdünger Teneur en phosphate des engrais complexes	D	21 609	66 703	78 758	97 160	114 940	131 051	148 424	167 441	179 601	226 675	227 398	231 510	251 824
	F ¹⁾	.	53 000	62 900	70 700	93 200	94 635	87 790	92 870	—	—	—	—	—
	I	9 904	29 846	46 707	67 963	81 675	92 131	151 664	140 150	163 490	158 566	165 263	187 902	209 026
	N	8 202	19 826	24 214	25 142	28 413	29 344	30 811	36 264	47 529	52 335	53 900	45 218	48 696
	B ²⁾	—	2 361	3 680	5 805	6 068	6 401	6 456	8 137	14 487	31 748	35 358	36 817	47 891
L	—	10	10	12	15	40	60	94	94	181	242	303	366	
CEE		.	171 746	216 269	266 782	324 311	353 602	425 205	444 956	405 201	469 505	482 161	501 750	557 803
Insgesamt Total	D	419 675	520 249	481 226	574 580	596 235	636 338	729 418	661 951	633 632	718 764	764 011	815 586	833 249
	F¹⁾	443 600	669 500	729 900	771 300	880 500	870 300	873 890	963 925	1 057 715	1 122 935	1 225 460	1 317 848	1 290 789
	I	307 456	424 565	421 552	399 767	385 828	382 079	389 885	379 435	397 048	376 556	365 630	400 631	452 756
	N	119 961	109 258	110 920	112 192	110 228	111 904	112 884	112 016	100 942	101 652	120 800	111 157	114 835
	B	66 200	92 013	96 660	108 935	119 259	91 667	93 993	88 734	94 993	111 358	118 105	126 893	130 224
L	4 700	5 204	5 294	4 638	6 092	5 392	6 449	6 276	5 794	6 102	6 201	6 772	6 090	
EWG		1 361 592	1 820 789	1 845 552	1 971 412	2 098 142	2 097 680	2 206 519	2 212 337	2 290 124	2 437 367	2 600 207	2 778 887	2 827 943

¹⁾ Siehe Seite 97, Fußnote 1.

²⁾ Ab 1962/63 einschl. „Ammonphosphat“.

¹⁾ Voir page 97, note 1.

²⁾ A partir de 1962/63, y compris le « Phosphate d'ammoniaque ».

Länder/Pays	Vorkrieg Avant- guerre	1950/51	1954/55	1955/56	1956/57	1957/58	1958/59	1959/60	1960/61	1961/62	1962/63	1963/64	1964/65	1965/66 (prov.)
-------------	------------------------------	---------	---------	---------	---------	---------	---------	---------	---------	---------	---------	---------	---------	--------------------

5. Verbrauch an Kalidünger insgesamt

5. Consommation totale d'engrais potassiques

a. In 1 000 Tonnen Reinnährstoff

a. En 1 000 tonnes d'éléments fertilisants

Deutschland (BR)	552,8	661,4	862,9	850,5	882,2	989,9	1 007,4	1 046,6	1 005,9	1 035,8	1 099,8	1 125,3	1 184,0	1 190,3
France ¹⁾	288,0	390,2	517,9	581,3	579,9	684,6	705,3	685,9	749,9	829,4	909,7	973,2	1 031,5	1 012,3
Italia	14,9	24,0	46,6	57,0	59,9	69,4	79,3	108,2	103,8	127,3	134,4	130,9	136,1	167,9
Niederland	118,5	155,0	146,1	165,4	151,6	151,3	146,3	152,7	138,2	126,2	124,5	146,6	139,1	136,6
Belgique/België	50,6	148,6	135,7	148,5	158,1	144,2	152,3	155,5	152,2	171,6	144,0	186,6	162,6	168,6
Luxembourg	1,3	3,8	4,7	5,4	5,1	5,6	6,0	6,2	6,1	5,8	5,9	7,1	7,2	7,0
EWG/CEE	1 026	1 383	1 714	1 808	1 837	2 045	2 096	2 155	2 156	2 296	2 418	2 570	2 661	2 683

b. In Meßziffern (Ø 1952/53 - 1954/55 = 100)

b. Indices (Ø 1952/53 - 1954/55 = 100)

Deutschland (BR)	67	80	105	103	107	120	122	127	122	126	134	137	144	145
France ¹⁾	63	86	114	128	128	151	155	151	165	182	200	214	227	223
Italia	38	60	117	144	151	175	200	273	261	321	339	330	343	423
Niederland	76	100	94	106	97	97	94	98	89	81	80	94	89	88
Belgique/België	37	108	99	108	115	105	111	114	111	125	105	136	119	123
Luxembourg	26	77	95	110	103	114	122	126	124	118	120	145	147	143
EWG/CEE	63	86	106	112	114	127	130	133	133	142	150	159	165	166

c. In kg K₂O je ha landwirtschaftlich genutzter Fläche ²⁾

c. En kg K₂O par ha de superficie agricole utilisée ²⁾

Deutschland (BR)	37,6	46,5	60,0	59,0	61,4	69,0	70,4	73,6	70,9	73,2	77,9	79,9	85,4	86,1
France ¹⁾	8,4	11,7	15,5	16,9	16,9	19,9	20,5	19,9	21,8	24,2	26,6	28,7	30,5	29,9 ³⁾
Italia	0,7	1,2	2,3	2,9	3,0	3,5	4,0	5,4	5,3	6,5	6,7	6,7	7,0	8,6 ³⁾
Niederland	51,3	66,5	63,1	71,5	65,6	65,5	63,2	65,7	59,6	54,5	54,1	64,3	61,3	60,2 ³⁾
Belgique/België	27,8	83,4	78,4	85,8	92,0	83,7	88,7	90,6	89,3	101,2	85,5	111,7	98,1	102,4
Luxembourg	8,1	26,6	33,4	38,4	36,4	39,9	43,4	43,9	43,1	42,3	43,5	52,5	53,3	51,9
EWG/CEE	13,8	19,4	23,9	24,8	25,2	28,1	28,8	29,6	29,8	31,7	33,6	35,9	37,3	37,6³⁾

d. In kg K₂O je Acker- und Gartenland sowie Dauerkulturen ²⁾

d. En kg K₂O par ha de terres arables et cultures permanentes ²⁾

Deutschland (BR)	.	76,9	98,9	97,6	101,5	114,3	116,9	122,9	118,7	122,8	130,9	134,3	145,3	146,8
France ¹⁾	.	18,6	24,5	27,7	27,5	32,3	33,2	32,1	35,4	38,3	43,2	47,1	50,7	49,7 ³⁾
Italia	.	1,7	3,2	3,8	4,0	4,6	5,3	7,2	7,0	8,7	9,2	9,0	9,4	11,6 ³⁾
Niederland	.	144,1	135,9	152,6	140,4	142,3	138,0	143,7	131,6	122,3	122,8	146,6	140,5	138,0 ³⁾
Belgique/België	.	145,8	136,1	147,9	159,7	144,5	159,5	164,2	162,8	187,3	152,2	198,7	175,2	184,5
Luxembourg	.	45,9	59,3	67,8	65,1	71,9	78,7	80,7	81,6	79,5	82,3	100,0	102,0	100,9
EWG/CEE	.	29,9	36,7	38,7	39,3	43,6	44,7	46,0	46,4	49,5	52,5	56,3	59,1	59,6³⁾

¹⁾ Siehe Seite 97, Fußnote 1.

²⁾ Siehe Abschnitt F, Tabelle 2.

³⁾ Flächen von 1965.

¹⁾ Voir page 97, note 1.

²⁾ Voir chapitre F, tableau 2.

³⁾ Superficies de 1965.

Teil IV : Verbrauch an Handelsdünger
C : Verbrauch der Länder an Ein- und Mehrnährstoffdünger

Partie IV : Consommation d'engrais chimiques
C : Consommation d'engrais simples et composés des pays

Düngemittelsorten Nature d'engrais	Länder Pays	1950/51	1954/55	1955/56	1956/57	1957/58	1958/59	1959/60	1960/61	1961/62	1962/63	1963/64	1964/65	1965/66 (prov.)
---------------------------------------	----------------	---------	---------	---------	---------	---------	---------	---------	---------	---------	---------	---------	---------	--------------------

6. Verbrauch an Kalidünger nach einzelnen Sorten
(in Tonnen Reinnährstoff)

6. Consommation des différentes sortes d'engrais potassiques
(en tonnes d'éléments fertilisants)

Schwefelsaures Kali Sulfate de potasse	D	3 652	6 901	6 062	4 946	7 004	5 389	5 513	4 774	4 236	4 206	4 027	4 426	3 650
	F ¹⁾	.	29 700	34 500	34 200	41 100	47 300	42 075	52 280	61 223	59 141	58 113	65 178	63 183
	I	4 556	6 548	7 415	6 983	8 910	9 131	11 632	16 837	19 026	22 340	21 593	18 713	21 262
	N	8 000	1 543	1 128	1 540	1 406	1 235	2 616	2 600	2 800	3 500	2 900	3 746	2 976
	B	3 800	5 297	6 758	6 632	6 599	6 222	6 575	6 517	9 815	12 447	15 899	12 253	15 269
	L	.	5	—	3	—	5	10	—	10	5	10	—	—
	EWG	.	49 994	55 863	54 304	65 019	69 282	68 421	83 008	97 110	101 639	102 542	104 316	106 340
Kalidüngesalze 45 % und mehr K ₂ O Chlorure de potasse, 45 % K ₂ O et plus	D	57 044	105 123	128 386	147 670	194 608	250 863	272 222	277 156	327 411	341 910	353 621	434 148	423 722
	F ¹⁾	.	366 400	415 200	422 000	507 600	528 500	515 450	580 060	647 916	724 536	807 770	868 801	861 951
	I	2 139	5 617	5 834	4 855	4 936	4 648	4 429	3 531	4 503	5 205	5 365	4 196	8 449
	N	3 400	5 940	9 629	7 455	7 965	8 722	8 920	8 100	7 700	7 500	7 400	6 842	7 526
	B	8 800	10 804	17 763	19 922	18 976	23 412	34 658	21 541	44 193	514	30 346	22 137	24 423
	L	.	—	—	—	—	—	—	—	—	—	—	67	624
	CEE	.	493 884	576 812	601 902	734 085	816 145	835 679	890 388	1 031 723	1 079 665	1 204 502	1 336 191	1 326 695
Kalidüngesalze 20-45 % K ₂ O Chlorure de potasse, 20-45 % K ₂ O	D	463 173	538 087	489 015	468 400	514 566	462 984	448 312	392 266	359 473	343 849	360 696	338 184	332 275
	F ¹⁾	.	113 300	122 300	113 000	124 900	118 500	113 185	102 110	101 130	103 286	89 867	79 812	68 961
	I	14 991	29 531	30 944	27 386	25 716	26 875	24 485	19 982	25 231	24 612	23 445	20 908	24 944
	N	124 500	105 412	118 357	109 462	106 976	101 508	99 166	82 200	63 300	52 700	67 700	67 979	61 749
	B	103 900	92 963	92 094	94 000	83 176	86 316	73 834	82 638	73 949	66 513	72 150	47 737	40 062
	L	.	4 721	5 377	5 012	5 433	5 767	6 022	5 846	5 494	5 598	6 612	6 529	5 806
	EWG	.	884 014	858 087	817 260	860 767	801 950	765 004	685 042	628 577	596 558	620 470	561 149	533 797
Kalirhosalze bis 20 % K ₂ O Sels bruts de potasse max. 20 % K ₂ O	D	83 605	60 045	56 995	55 597	40 200	34 183	40 106	27 339	22 852	15 968	20 401	20 733	16 805
	F ¹⁾	.	8 500	9 300	10 700	11 000	11 000	15 170	15 460	19 084	22 699	17 482	17 737	18 174
	I	410	428	672	438	416	484	344	384	207	200	92	125	110
	N	7 300	9 246	10 958	8 158	8 916	8 414	8 198	5 800	4 000	3 800	5 900	6 608	6 214
	B	30 300	19 438	22 321	22 590	21 121	20 759	24 809	21 823	20 437	15 334	16 033	17 595	10 459
	L	.	40	62	53	84	69	72	67	49	27	91	13	7
	CEE	.	97 697	100 308	97 536	81 737	74 909	88 699	70 873	66 629	58 028	59 999	62 811	51 769

Andere Kalidünger- mittel Autres engrais potassiques	D	27 945	41 568	40 556	45 020	46 177	44 985	44 070	39 012	37 170	35 205	31 614	27 723	28 256
	F ¹⁾	.	—	—	—	—	—	—	—	—	—	—	—	—
	I	1 871	1 457	1 181	1 586	2 178	2 222	1 291	3 665	1 165	1 185	1 010	440	716
	N	7 000	15 538	14 852	13 615	13 863	13 252	13 734	12 448	12 470	12 600	15 500	13 173	13 635
	B	1 767	3 045	2 998	3 227	3 166	3 425	3 859	4 063	4 359	4 486	4 083	4 761	3 902
	L	.	—	—	36	51	72	—	60	63	58	64	68	56
EWG	.	61 608	59 587	63 484	65 435	63 956	62 954	59 248	55 227	53 534	52 271	46 165	46 565	
Kalianteil der Komplexdünger Teneur en potasse des engrais complexes	D	25 933	111 163	129 480	160 544	187 388	208 994	236 403	265 397	284 664	358 693	354 918	358 806	385 547
	F ¹⁾	.	—	—	—	—	—	—	—	—	—	—	—	—
	I	—	2 992	10 940	18 698	27 196	35 895	66 043	59 354	77 183	80 961	79 433	91 764	112 442
	N ²⁾	4 800	8 439	10 437	11 395	12 169	13 133	20 030	27 061	35 973	44 360	47 200	40 745	44 460
	B	—	4 129	6 605	11 748	11 166	12 144	11 768	15 612	18 864	44 703	48 094	58 073	74 453
	L	.	—	—	14	35	60	70	158	156	181	310	490	526
CEE	.	126 723	157 462	202 399	237 954	270 226	334 314	367 582	416 840	528 898	528 955	549 878	617 428	
Insgesamt Total	D	661 352	862 887	850 494	882 177	989 943	1 007 398	1 046 626	1 005 944	1 035 806	1 099 831	1 125 277	1 184 020	1 190 255
	F ¹⁾	390 200	517 900	581 300	579 900	684 600	705 300	685 880	749 910	829 353	909 662	973 232	1 031 528	1 012 269
	I	23 967	46 573	56 986	59 946	69 352	79 255	108 224	103 753	127 315	134 433	130 938	136 146	167 923
	N	155 000	146 118	165 361	151 625	151 295	146 264	152 664	138 209	126 243	124 460	146 600	139 093	136 560
	B	147 567	135 676	148 539	158 119	144 204	158 278	155 503	152 194	171 617	143 997	186 605	162 556	168 568
	L	3 800	4 766	5 439	5 118	5 603	5 973	6 174	6 131	5 772	5 869	7 087	7 167	7 019
EWG	1 382 886	1 713 920	1 808 119	1 836 885	2 044 997	2 096 468	2 155 071	2 156 141	2 296 106	2 418 252	2 569 739	2 660 510	2 682 594	

¹⁾ Siehe Seite 97, Fußnote 1.

²⁾ Ab 1964/65 einschl. „Kalisalpeter“.

¹⁾ Voir page 97, note 1.

²⁾ A partir de 1964/65 y compris le « Nitrate de potassium ».

Teil IV : Verbrauch an Handelsdünger
D : Verbrauch der Länder an Komplexdünger

Partie IV : Consommation d'engrais chimiques
D : Consommation d'engrais complexes des pays

Länder Pays	1960/61	1961/62	1962/63	1963/64	1964/65	1965/66 (prov.)
----------------	---------	---------	---------	---------	---------	--------------------

1. Komplexdünger insgesamt

1. Total d'engrais complexes

a. In 1 000 t Reinnährstoff

a. En 1 000 tonnes d'éléments fertilisants

Deutschland (BR)	594,8	637,0	801,0	798,2	810,7	877,5
France ¹⁾	501,5	564,3	650,8	765,2	812,9	952,6
Italia	274,7	333,0	335,4	348,2	393,5	460,3
Niederland	99,0	128,4	148,5	155,2	134,0	145,4
Belgique/België	32,2	45,9	104,3	108,5	126,1	156,6
Luxembourg	0,3	0,3	0,5	0,8	1,2	1,3

b. In kg je ha landwirtschaftlich genutzter Fläche ²⁾

b. En kg par ha de superficie agricole utilisée ²⁾

Deutschland (BR)	41,9	45,0	56,7	56,7	58,4	63,5
France ¹⁾	14,6	16,4	19,1	22,6	24,0	28,2 ³⁾
Italia	13,9	16,9	17,1	17,8	20,1	23,5 ³⁾
Niederland	42,7	55,4	64,5	68,0	59,0	64,1 ³⁾
Belgique/België	18,9	27,1	61,9	64,9	76,1	95,1
Luxembourg	2,2	2,2	3,7	5,9	8,9	9,6

**c. In kg je ha Acker- und Gartenland
sowie Dauerkulturen ²⁾**

**c. En kg par ha de terres arables
et cultures permanentes ²⁾**

Deutschland (BR)	70,2	75,5	95,3	95,3	99,5	108,2
France ¹⁾	23,7	26,5	30,9	37,1	39,9	46,8 ³⁾
Italia	18,6	22,6	23,0	23,9	27,1	31,7 ³⁾
Niederland	94,3	124,4	146,4	155,2	135,4	146,9 ³⁾
Belgique/België	34,4	50,1	110,3	115,5	135,9	171,3
Luxembourg	4,0	4,1	7,0	11,3	17,0	18,7

¹⁾ Einschl. Mischdünger; siehe Vorbemerkungen, Sonderteil „Frankreich“.

²⁾ Siehe Abschnitt F, Tabelle 2.

³⁾ Flächen von 1965.

¹⁾ Y compris les engrais mélangés; voir remarques préliminaires, partie spéciale « France ».

²⁾ Voir chapitre F, tableau 2.

³⁾ Superficies de 1965.

Teil IV : Verbrauch an Handelsdünger
D : Verbrauch der Länder an Komplexdünger

Partie IV : Consommation d'engrais chimiques
D : Consommation d'engrais complexes des pays

Länder Pays	1960/61		1961/62		1962/63		1963/64		1964/65		1965/66 (prov.)	
	Zwei-	Drei-	Zwei-	Drei-	Zwei-	Drei-	Zwei-	Drei-	Zwei-	Drei-	Zwei-	Drei-
	Nährstoffdünger		Nährstoffdünger		Nährstoffdünger		Nährstoffdünger		Nährstoffdünger		Nährstoffdünger	
	Binaires	Ternaires	Binaires	Ternaires	Binaires	Ternaires	Binaires	Ternaires	Binaires	Ternaires	Binaires	Ternaires

**2. Verbrauch an Komplexdünger, unterteilt
in Zwei- und Dreinährstoffdünger**

**2. Consommation d'engrais complexes, répartis
en binaires et ternaires**

a. In 1 000 t Reinnährstoff

a. En 1 000 tonnes d'éléments fertilisants

Deutschland (BR)	7,4	790,8	8,2	802,5	42,5	835,0
France ¹⁾	23,1	478,4	24,0	540,3	30,1	620,7	36,9	728,3	40,5	772,4	63,1	889,5
Italia	101,8	172,9	110,7	222,2	108,5	226,9	126,3	221,9	145,3	248,2	155,5	304,8
Niederland	34,0	65,0	35,4	92,9	38,0	110,5	37,0	118,2	26,8	107,2	27,8	117,6
Belgique/België	3,4 ²⁾	107,6 ²⁾
Luxembourg	—	0,3	—	0,3	—	0,5	—	0,8	—	1,2	—	1,3

b. In kg je ha landwirtschaftlich genutzter Fläche ³⁾

b. En kg par ha de superficie agricole utilisée ³⁾

Deutschland (BR)	0,6	56,1	0,6	57,9	3,1	60,4
France ¹⁾	0,7	13,9	0,7	15,7	0,9	18,2	1,1	21,5	1,2	22,8	1,9 ⁴⁾	26,3 ⁴⁾
Italia	5,1	8,8	5,6	11,3	5,5	11,6	6,4	11,3	7,4	12,7	7,9 ⁴⁾	15,6 ⁴⁾
Niederland	14,7	28,0	15,3	40,1	16,5	48,0	16,2	51,8	11,8	47,2	12,2 ⁴⁾	51,8 ⁴⁾
Belgique/België	2,0 ²⁾	64,4 ²⁾
Luxembourg	—	2,2	—	2,2	—	3,7	—	5,9	—	8,9	—	9,6

**c. In kg je ha Acker- und Gartenland
und Dauerkulturen ³⁾**

**c. En kg par ha de terres arables
et cultures permanentes ³⁾**

Deutschland (BR)	0,9	94,4	1,0	98,5	5,2	103,0
France ¹⁾	1,1	22,6	1,1	25,4	1,4	29,5	1,8	35,3	2,0	37,9	3,1 ⁴⁾	43,7 ⁴⁾
Italia	6,9	11,7	7,5	15,1	7,4	15,6	8,7	15,2	10,0	17,1	10,7 ⁴⁾	21,0 ⁴⁾
Niederland	32,4	61,9	34,3	90,0	37,5	109,0	37,0	118,2	27,1	108,3	28,1 ⁴⁾	118,8 ⁴⁾
Belgique/België	3,6 ²⁾	114,6 ²⁾
Luxembourg	—	4,0	—	4,1	—	7,0	—	11,3	—	17,0	—	18,7

¹⁾ Siehe Seite 106, Fußnote 1.

²⁾ Siehe Seite 110, Fußnote 1.

³⁾ Siehe Abschnitt F, Tabelle 2.

⁴⁾ Flächen von 1965.

¹⁾ Voir page 106, note 1.

²⁾ Voir page 110, note 1.

³⁾ Voir chapitre F, tableau 2.

⁴⁾ Superficies de 1965.

Teil IV : Verbrauch an Handelsdünger
D : Verbrauch der Länder an Komplexdünger

Partie IV : Consommation d'engrais chimiques
D : Consommation d'engrais complexes des pays

Düngemittel Engrais	1960/61	1961/62	1962/63	1963/64	1964/65	1965/66 (prov.)
------------------------	---------	---------	---------	---------	---------	--------------------

**3. Komplexdünger,
unterteilt nach Reinnährstoffen**
(in 1 000 Tonnen Reinnährstoff)

**3. Engrais complexes
répartis d'après les éléments fertilisants**
(en 1 000 tonnes d'éléments fertilisants)

DEUTSCHLAND (BR)

N/P ₂ O ₅	N	.	.	.	3,7	4,1	4,7
	P ₂ O ₅	.	.	.	3,7	4,1	5,8
	Zusammen	.	.	.	7,4	8,2	10,5
N/K ₂ O ¹⁾	N
	K ₂ O
	Zusammen
P ₂ O ₅ /K ₂ O ¹⁾	P ₂ O ₅
	K ₂ O
	Zusammen
N/P ₂ O ₅ /K ₂ O	N	.	.	.	212,2	216,3	235,4
	P ₂ O ₅	.	.	.	223,7	227,4	246,0
	K ₂ O	.	.	.	354,9	358,8	385,6
	Zusammen	.	.	.	790,8	802,5	867,0
Insgesamt	N	162,0	172,7	215,6	215,9	220,4	240,1
	P₂O₅	167,4	179,6	226,7	227,4	231,5	251,8
	K₂O	265,4	284,7	358,7	354,9	358,8	385,6
	Zusammen	594,8	637,0	801,0	798,2	810,7	877,5

FRANCE ²⁾

N/P ₂ O ₅	N	7,0	7,6	10,7	13,8	16,3	25,4
	P ₂ O ₅	12,3	12,8	15,5	19,0	20,5	34,5
	Ensemble	19,3	20,4	26,2	32,8	36,8	59,9
N/K ₂ O	N	1,5	1,4	1,5	1,6	1,4	1,2
	K ₂ O	2,3	2,2	2,4	2,5	2,3	2,0
	Ensemble	3,8	3,6	3,9	4,1	3,7	3,2
P ₂ O ₅ /K ₂ O ₅	P ₂ O ₅	—	—	—	—	—	—
	K ₂ O	—	—	—	—	—	—
	Ensemble	—	—	—	—	—	—
N/P ₂ O ₅ /K ₂ O	N	135,8	153,2	175,1	205,9	216,7	251,3
	P ₂ O ₅	157,9	180,2	208,7	248,1	266,4	308,2
	K ₂ O	184,7	206,9	236,9	274,3	289,3	330,0
	Ensemble	478,4	540,3	620,7	728,3	772,4	889,5
Total	N	144,3	162,2	187,3	221,3	234,4	277,9
	P₂O₅	170,2	193,0	224,2	267,1	286,9	342,7
	K₂O	187,0	209,1	239,3	276,8	291,6	332,0
	Ensemble	501,5	564,3	650,8	765,2	812,9	952,6

¹⁾ Für Stickstoff/Kali- und Phosphorsäure/Kali-Komplexdünger gibt es in Deutschland (BR) nur einen Hersteller. Aus Gründen der statistischen Geheimhaltung ist dieser nicht bereit, den Verbrauch bekanntzugeben. Es handelt sich hierbei jedoch um sehr kleine Mengen, die in der vorliegenden Veröffentlichung gemeinsam mit den NPK-Düngern ausgewiesen werden.

²⁾ Siehe Seite 106, Fußnote 1.

¹⁾ Il n'existe en Allemagne (RF) qu'un seul fabricant d'engrais complexes azotés-potassiques et phosphatés-potassiques. Etant donné le caractère confidentiel des données statistiques, ce fabricant ne peut indiquer la consommation. Il s'agit toutefois jusqu'à présent de petites quantités, qui sont indiquées dans la présente publication avec les engrais azotés-phosphatés-potassiques.

²⁾ Voir page 106, note 1.

Teil IV : Verbrauch an Handelsdünger
D : Verbrauch der Länder an Komplexdünger

Partie IV : Consommation d'engrais chimiques
D : Consommation d'engrais complexes des pays

Düngemittel Engrais	1960/61	1961/62	1962/63	1963/64	1964/65	1965/66 (prov.)
------------------------	---------	---------	---------	---------	---------	--------------------

noch : 3. Verbrauch an Komplexdünger,
unterteilt nach Reinnährstoffen
(in 1 000 Tonnen Reinnährstoff)

3. (suite) : Consommation d'engrais complexes
répartis d'après les éléments fertilisants
(en 1 000 tonnes d'éléments fertilisants)

ITALIA

N/P ₂ O ₅	N	32,3	37,3	38,1	43,2	48,9	55,7
	P ₂ O ₅	63,9	66,5	61,1	73,1	84,3	86,8
	Ensemble	96,2	103,8	99,2	116,3	133,2	142,5
N/K ₂ O	N	0,3	0,5	1,2	1,1	1,0	1,1
	K ₂ O	0,6	0,9	1,6	1,3	1,3	1,4
	Ensemble	0,9	1,4	2,8	2,4	2,3	2,5
P ₂ O ₅ /K ₂ O	P ₂ O ₅	2,6	3,0	3,5	4,0	5,4	5,7
	K ₂ O	2,1	2,5	3,0	3,6	4,4	4,8
	Ensemble	4,7	5,5	6,5	7,6	9,8	10,5
N/P ₂ O ₅ /K ₂ O	N	42,5	54,4	56,6	59,2	63,9	82,1
	P ₂ O ₅	73,7	94,0	94,0	88,1	98,3	116,5
	K ₂ O	56,7	73,8	76,3	74,6	86,0	106,2
	Ensemble	172,9	222,2	226,9	221,9	248,2	304,8
Total	N	75,1	92,3	95,8	103,5	113,8	138,9
	P₂O₅	140,2	163,5	158,6	165,3	188,0	209,0
	K₂O	59,4	77,2	81,0	79,4	91,7	112,4
	Ensemble	274,7	333,0	335,4	348,2	393,5	460,3

NEDERLAND

N/P ₂ O ₅	N	17,0	17,7	19,0	18,5	13,2	13,6
	P ₂ O ₅	17,0	17,7	19,0	18,5	13,1	13,6
	Zusammen	34,0	35,4	38,0	37,0	26,4	27,2
N/K ₂ O	N	—	—	—	—	0,1	0,2
	K ₂ O	—	—	—	—	0,4	0,4
	Zusammen	—	—	—	—	0,5	0,6
P ₂ O ₅ /K ₂ O	P ₂ O ₅	—	—	—	—	—	—
	K ₂ O	—	—	—	—	—	—
	Zusammen	—	—	—	—	—	—
N/P ₂ O ₅ /K ₂ O	N	18,7	27,2	32,8	35,6	34,8	38,5
	P ₂ O ₅	19,3	29,8	33,3	35,4	32,0	35,1
	K ₂ O	27,0	36,0	44,4	47,2	40,3	44,0
	Zusammen	65,0	92,9	110,5	118,2	107,1	117,6
Insgesamt	N	35,7	44,9	51,8	54,1	48,1	52,3
	P₂O₅	36,3	47,5	52,3	53,9	45,2	48,7
	K₂O	27,0	36,0	44,4	47,2	40,7	44,5
	Zusammen	99,0	128,4	148,5	155,2	134,0	145,4

Teil IV : Verbrauch an Handelsdünger
D : Verbrauch der Länder an Komplexdünger

Partie IV : Consommation d'engrais chimiques
D : Consommation d'engrais complexes des pays

Düngemittel Engrais	1960/61	1961/62	1962/63	1963/64	1964/65	1965/66 (prov.)
------------------------	---------	---------	---------	---------	---------	--------------------

noch : 3. Verbrauch an Komplexdünger,
unterteilt nach Reinnährstoffen
(in 1 000 Tonnen Reinnährstoff)

3. (suite) : Consommation d'engrais complexes
répartis d'après les éléments fertilisants
(en 1 000 tonnes d'éléments fertilisants)

BELGIQUE/BELGIË ¹⁾

N/P ₂ O ₅	N	.	.	.	1,1	.	.
	P ₂ O ₅	.	.	.	2,3	.	.
	Ensemble	.	.	.	3,4	.	.
N/K ₂ O	N	.	.	.	—	.	.
	K ₂ O	.	.	.	—	.	.
	Ensemble	.	.	.	—	.	.
P ₂ O ₅ /K ₂ O	P ₂ O ₅	.	.	.	—	.	.
	K ₂ O	.	.	.	—	.	.
	Ensemble	.	.	.	—	.	.
N/P ₂ O ₅ /K ₂ O	N	.	.	.	28,6	.	.
	P ₂ O ₅	.	.	.	31,1	.	.
	K ₂ O	.	.	.	47,9	.	.
	Ensemble	.	.	.	107,6	.	.
Total	N	.	.	.	29,7	31,2	34,1
	P₂O₅	.	.	.	33,4	36,8	48,0
	K₂O	.	.	.	47,9	58,1	74,5
	Ensemble	.	.	.	111,0	126,1	156,6

LUXEMBOURG ²⁾

N/P ₂ O ₅	N	—	—	—	—	—	—
	P ₂ O ₅	—	—	—	—	—	—
	Zusammen	—	—	—	—	—	—
N/K ₂ O	N	—	—	—	—	—	—
	K ₂ O	—	—	—	—	—	—
	Zusammen	—	—	—	—	—	—
P ₂ O ₅ /K ₂ O	P ₂ O ₅	—	—	—	—	—	—
	K ₂ O	—	—	—	—	—	—
	Zusammen	—	—	—	—	—	—
N/P ₂ O ₅ /K ₂ O	N	105	94	181	288	364	432
	P ₂ O ₅	94	94	181	242	303	366
	K ₂ O	158	156	181	310	490	526
	Zusammen	357	344	543	840	1 157	1 324
Insgesamt	N	105	94	181	288	364	432
	P₂O₅	94	94	181	242	303	366
	K₂O	158	156	181	310	490	526
	Zusammen	357	344	543	840	1 157	1 324

¹⁾ Die hier vorgenommene Untergliederung der Komplexdünger in Zwei- und Dreinährstoffdünger geht nicht auf eine offizielle belgische Meldung zurück. Sie ist dem Statistischen Amt der Europäischen Gemeinschaften ursprünglich für die vorläufigen Ergebnisse des Düngjahres 1963/64 mitgeteilt worden. Bisher ist es noch nicht möglich gewesen, entsprechende Angaben für die endgültigen Ergebnisse des Düngjahres 1963/64 oder für andere Jahre zu erhalten. Daher sind die hier wiedergegebenen Angaben nicht voll vergleichbar mit den endgültigen Zahlen für 1963/64 (siehe Seiten 99, 102 und 105). Sie werden trotz der genannten Mängel unter Vorbehalt in diese Veröffentlichung aufgenommen, da sie Größenordnungen erkennen lassen.

²⁾ In Tonnen.

¹⁾ La subdivision des engrais complexes en engrais binaires et ternaires entreprise ici n'est pas subordonnée à une indication belge officielle. Elle a été communiquée en son temps à l'Office Statistique des Communautés Européennes pour les résultats provisoires des années 1963/64. Jusqu'à présent, il n'a pas été possible d'obtenir des données correspondantes pour les résultats définitifs de l'année 1963/64 ou d'autres années. Ainsi les chiffres reproduits ici ne sont pas entièrement comparables aux chiffres définitifs pour 1963/64 (voir les pages 99, 102 et 105). Pour les raisons nommées ci-dessus, ils sont indiqués sous réserve dans cette publication, afin de donner un ordre de grandeur.

²⁾ En tonnes.

Teil IV : Verbrauch an Handelsdünger
E : Sonderteil „Frankreich“

Partie IV : Consommation d'engrais chimiques
E : Partie spéciale « France »

Düngemittelsorten	1964/65	1965/66 (prov.)	Nature d'engrais
-------------------	---------	--------------------	------------------

FRANCE

Darstellung des Düngemittelverbrauchs nach der seit 1964/65 in Frankreich üblichen Methode, die von der Methode des SAEG abweicht.

Présentation de la consommation d'engrais d'après la méthode utilisée en France depuis 1963/65, qui ne correspond pas à celle de l'OSCE.

1. Verbrauch an Stickstoffdünger¹⁾
nach einzelnen Sorten
(in Tonnen Reinnährstoff)

Ammonsulfat	37 000
Ammonsalpetersorten ²⁾	472 500
Natronsalpeter	7 600
Kalksalpeter	24 500
Kalkstickstoff	2 300
Andere Stickstoffdüngemittel ²⁾	40 200
Stickstoffanteil der Mehrnährstoffdünger ³⁾	276 400 ⁴⁾
Stickstoffdünger insgesamt	860 500

1. Consommation des différentes
sortes d'engrais azotés¹⁾
(en tonnes d'éléments fertilisants)

Sulfate d'ammoniaque	30 000
Sortes de nitrate d'ammoniaque ²⁾	451 000
Nitrate de soude	5 600
Nitrate de chaux	21 800
Cyanamide calcique	3 000
Autres engrais azotés ²⁾	46 000
Teneur en azote des engrais composés ³⁾	313 200 ⁴⁾
Total des engrais azotés	870 600

2. Verbrauch an Phosphatdünger⁴⁾
nach einzelnen Sorten
(in Tonnen Reinnährstoff)

Superphosphat, einfach	139 437
Superphosphat, konzentriert	71 473
Thomasphosphat	370 281
Gemahlene Rohphosphate	24 696
Andere Phosphatdüngemittel	1 010
Phosphatanteil der Mehrnährstoffdünger ²⁾	662 925
Phosphatdünger insgesamt	1 269 822

2. Consommation des différentes
sortes d'engrais phosphatés⁴⁾
(en tonnes d'éléments fertilisants)

Superphosphate simple	127 626
Superphosphate concentré	74 554
Scories de déphosphoration	345 369
Phosphates moulus	27 520
Autres engrais phosphatés	1 223
Teneur en phosphate des engrais composés ³⁾	710 055
Total des engrais phosphatés	1 286 347

3. Verbrauch an Kalidünger⁴⁾
nach einzelnen Sorten
(in Tonnen Reinnährstoff)

Schwefelsaures Kali	26 051
Kalidüngesalz, mehr als 45 % K ₂ O	231 565
Kalidüngesalz, 20-45 % K ₂ O	52 723
Kalirohsalz bis 20 % K ₂ O	—
Andere Kalidüngemittel	—
Kalianteil der Mehrnährstoffdünger ³⁾	659 229
Kalidünger insgesamt	969 568

3. Consommation des différentes
sortes d'engrais potassiques⁴⁾
(en tonnes d'éléments fertilisants)

Sulfate de potasse	25 495
Chlorure de potasse, 45 % K ₂ O et plus	213 505
Chlorure de potasse 20-45 % K ₂ O	44 643
Sels bruts de potasse max. 20 % K ₂ O	—
Autres engrais potassiques	—
Teneur en potasse des engrais composés ³⁾	686 192
Total des engrais potassiques	969 835

¹⁾ Düngejahr : 1.7.-30.6.

²⁾ Weitere Untergliederung auf Seite 112.

³⁾ Die Düngemittelstatistik des SAEG weist nicht die Mehrnährstoffdünger, sondern die Komplexdünger aus (siehe Vorbemerkungen, Sonderteil „Frankreich“).

⁴⁾ Düngejahr : 1.5.-30.4.

¹⁾ Campagne : 1.7.-30.6.

²⁾ Une répartition plus détaillée à la page 112.

³⁾ La statistique des engrais de l'OSCE n'indique pas les engrais composés mais les engrais complexes (voir remarques préliminaires, partie spéciale « France »).

⁴⁾ Campagne : 1.5.-30.4.

Teil IV : Verbrauch an Handelsdünger
E : Sonderteil „Frankreich“

Partie IV : Consommation d'engrais chimique
E : Partie spéciale « France »

Düngemittelsorten	1964/65	1965/66 (prov.)	Nature d'engrais
-------------------	---------	--------------------	------------------

(suite) : FRANCE

**4. Untergliederung der Posten
„Ammonsalpetersorten“ und
„Andere Stickstoffdüngemittel“**
(in Tonnen Reinnährstoff)

**4. Répartition des postes
«Sortes de nitrate d'ammoniaque» et
«Autres engrais azotés»**
(en tonnes d'éléments fertilisants)

Ammonsalpeter	420 200	414 700	Nitrate d'ammoniaque
Ammonsulfatsalpeter	—	100	Sulfo-nitrate d'ammoniaque
Kalkammonsalpeter	52 300	36 200	Nitrate d'amm. calcique
„Ammonsalpetersorten“ zusammen	472 500	451 000	Total des «Sortes de nitrate d'ammoniaque»
Chlorammonhydrat	—	—	Chlorhydrate d'ammon.
Ammonphosphat	—	—	Phosphate d'ammoniaque
Harnstoff	22 200	21 500	Urée
Andere Arten	18 000	24 500	Autres
„Andere Stickstoffdüngemittel“ zusammen	40 200	46 000	Total des «Autres engrais azotés»

**5. Komplexdünger ¹⁾
unterteilt nach Reinnährstoffen**
(in Tonnen Reinnährstoff)

**5. Engrais complexes ¹⁾
répartis d'après les éléments fertilisants**
(en tonnes d'éléments fertilisants)

Düngemittel/Engrais	1960/61	1961/62	1962/63	1963/64	1964/65	1965/66 (prov.)	
N/P ₂ O ₅	N	7 000	7 000	10 700	13 800	16 300	25 400
	P ₂ O ₅	12 000	12 800	15 500	19 000	20 500	34 500
	Zusammen	19 300	20 400	26 200	32 800	36 800	59 900
N/K ₂ O	N	1 500	1 400	1 500	1 600	1 400	1 200
	K ₂ O	2 300	2 200	2 400	2 500	2 300	2 000
	Ensemble	3 800	3 600	3 900	4 100	3 700	3 200
P ₂ O ₅ /K ₂ O	P ₂ O ₅	—	—	—	—	—	—
	K ₂ O	—	—	—	—	—	—
	Zusammen	—	—	—	—	—	—
N/P ₂ O ₅ /K ₂ O	N	135 800	153 200	175 100	205 900	216 700	251 300
	P ₂ O ₅	157 900	180 200	208 700	248 100	266 400	308 200
	K ₂ O	184 700	206 900	236 900	274 300	289 300	330 000
	Ensemble	478 400	540 300	620 700	728 300	772 400	889 500
Insgesamt/Total	N	144 200	162 200	187 300	221 300	234 400	277 900
	P₂O₅	170 200	193 000	224 200	267 100	286 900	342 700
	K₂O	187 000	209 100	239 300	276 800	291 600	332 000
	Zusammen	501 500	564 300	650 800	765 200	812 900	952 600

¹⁾ Düngejahr : 1.5.-30.4.

¹⁾ Campagne : 1.5.-30.4.

Teil IV : Verbrauch an Handelsdünger

F : Anhang

Partie IV : Consommation d'engrais chimiques

F : Annexe

Länder/Pays	Vorkrieg Avant- guerre	1950/51	1954/55	1955/56	1956/57	1957/58	1958/59	1959/60	1960/61	1961/62	1962/63	1963/64	1964/65	1965/66 (prov.)
-------------	------------------------------	---------	---------	---------	---------	---------	---------	---------	---------	---------	---------	---------	---------	--------------------

1. Verhältnis der Düngemittelarten

a. Verhältnis Phosphat zu Stickstoff (N = 1)

Deutschland (BR)	.	1,2	1,1	1,0	1,1	1,0	1,1	1,2	1,1	1,0	0,9	1,0	1,0	1,0
France	2,0	1,7	1,9	1,9	1,9	1,8	1,8	1,7	1,7	1,7	1,6	1,6	1,6	1,5
Italia	2,4	2,0	1,8	1,7	1,5	1,4	1,3	1,1	1,2	1,1	1,0	1,0	1,0	1,0
Niederland	1,1	0,8	0,6	0,6	0,6	0,5	0,5	0,5	0,5	0,4	0,3	0,4	0,4	0,4
Belgique/België	1,1	1,0	1,0	1,1	1,2	1,3	0,9	1,0	0,9	0,9	0,9	0,9	1,0	0,9
Luxembourg	1,7	1,4	1,4	1,4	1,3	1,6	1,4	1,4	1,3	1,2	1,1	1,2	1,3	0,9
EWG/CEE	1,6	1,4	1,4	1,3	1,3	1,3	1,3	1,2	1,2	1,2	1,1	1,1	1,1	1,1

1. Rapport entre les catégories d'engrais

a. Phosphate par rapport à l'azote (N = 1)

b. Verhältnis Kali zu Stickstoff (N = 1)

Deutschland (BR)	1,9	1,8	1,9	1,8	1,7	1,7	1,7	1,7	1,6	1,7	1,4	1,5	1,5	1,4
France	1,3	1,5	1,5	1,5	1,4	1,4	1,5	1,4	1,3	1,3	1,3	1,2	1,3	1,2
Italia	0,1	0,2	0,2	0,2	0,2	0,3	0,3	0,3	0,3	0,4	0,4	0,3	0,3	0,4
Niederland	1,2	1,0	0,8	0,9	0,8	0,7	0,7	0,7	0,6	0,5	0,4	0,5	0,5	0,4
Belgique/België	1,0	2,0	1,5	1,7	1,8	1,6	1,6	1,6	1,5	1,6	1,1	1,5	1,3	1,2
Luxembourg	0,4	1,1	1,3	1,5	1,4	1,5	1,5	1,4	1,3	1,2	1,1	1,3	1,4	1,0
EWG/CEE	1,3	1,4	1,3	1,3	1,2	1,3	1,3	1,2	1,2	1,2	1,1	1,1	1,1	1,0

b. Potasse par rapport à l'azote (N = 1)

2. Flächen, die bei der Berechnung des Verbrauches je Flächeneinheit verwendet wurden, in 1 000 ha

2. Superficies en 1 000 ha, retenues pour le calcul de la consommation moyenne par ha

Länder/Pays	1951	1954	1955	1956	1957	1958	1959	1960	1961	1962	1963	1964	1965	1966
-------------	------	------	------	------	------	------	------	------	------	------	------	------	------	------

a. Landwirtschaftlich genutzte Fläche ¹⁾

Deutschland (BR)	14 231	14 383	14 372	14 405	14 375	14 345	14 311	14 222	14 180	14 149	14 121	14 090	13 871	13 826
France	33 306	33 417	33 448	34 324	34 222	34 371	34 392	34 407	34 333	34 327	34 159	33 926	33 818	.
Italia	19 659	19 851	19 859	19 939	19 991	20 004	19 981	19 940	19 733	19 720	19 593	19 582	19 569	.
Niederland	2 332	2 325	2 314	2 312	2 312	2 311	2 315	2 323	2 319	2 317	2 303	2 281	2 270	.
Belgique/België	1 781	1 742	1 731	1 730	1 719	1 722	1 717	1 716	1 705	1 695	1 685	1 671	1 658	1 646
Luxembourg	143,3	141,7	140,6	140,8	140,2	140,3	138,4	141,3	138,4	137,0	135,6	135,3	135,1	134,9
EWG/CEE	71 451	71 861	71 864	72 850	72 859	72 892	72 855	72 749	72 409	72 346	71 996	71 686	71 320	.

a. Superficie agricole utilisée ¹⁾

b. Acker- und Gartenland sowie Dauerkulturen ²⁾

Deutschland (BR)	8 598	8 785	8 721	8 715	8 689	8 658	8 619	8 517	8 475	8 432	8 402	8 380	8 146	8 109
France	21 031	21 071	21 108	20 993	21 079	21 194	21 270	21 344	21 199	21 261	21 046	20 645	20 359	.
Italia	14 483	14 746	14 771	14 827	14 871	14 951	14 938	14 935	14 732	14 709	14 578	14 576	14 513	.
Niederland	1 076	1 088	1 075	1 084	1 080	1 063	1 060	1 063	1 050	1 032	1 014	1 000	990	.
Belgique/België	1 020	1 008	997	1 004	990	998	955	947	935	916	946	939	928	914
Luxembourg	82,8	80,4	79,3	79,6	78,4	77,9	76,2	76,8	74,8	73,0	71,7	71,0	70,6	69,4
EWG/CEE	46 289	46 779	46 750	46 703	46 788	46 941	46 918	46 883	46 466	46 422	46 057	45 612	45 006	.

b. Terres arables et permanentes ²⁾

¹⁾ Acker- und Gartenland, Dauergrünland und Dauerkulturen; gegenüber den früher veröffentlichten Zahlen wurden Berichtigungen vorgenommen.

²⁾ Einschl. Flächen für Zitrusfrüchte, Erwerbsanbau von Erdbeeren, Olivenanbau, Rebanlagen, Baum- und Korbweidenanlagen.

¹⁾ Terres arables, prairies et pâturages permanents et cultures permanentes; certaines corrections ont été apportées comparativement aux chiffres publiés antérieurement.

²⁾ Y compris les superficies en agrumes, en fraises pour la vente, les oliveraies, les vignes, les pépinières et les oseraies.

Düngemittelsorten	Deutsch-land (BR)	France	Italia	Neder-land	Belgique Belgîe	Luxem-bourg	Nature d'engrais
-------------------	-------------------	--------	--------	------------	-----------------	-------------	------------------

**3. Untergliederung der Posten
„Ammonsalpetersorten“
und „Andere Stickstoffdüngemittel“**
(in Tonnen Reinnährstoff)

**3. Répartition des postes
« Sortes de nitrates d'ammoniaque »
et « Autres engrais azotés »**
(en tonnes d'éléments fertilisants)

1960/61

Ammonsalpetersorten :							Sortes de nitrate d'ammoniaque :	
Ammonsalpeter 1)	71 467	62 699	—	67 117	3 616	Nitrate d'ammoniaque	
Ammonsulfatsalpeter	26 375	258 842	—	—	51	—	Sulfo-nitrate d'ammoniaque	
Kalkammonsalpeter	255 190	—	—	165 004	—	—	Nitrate d'amm. calcique	
Zusammen		281 565	330 309	62 699	165 004	67 168	3 616	Total
Andere Stickstoffdüngemittel :							Autres engrais azotés :	
Chlorammonhydrat	—	400	—	—	—	—	Chlorhydrate d'ammoniaque	
Ammonphosphat	—	1 183	—	—	767	—	Phosphate d'ammoniaque	
Harnstoff 2)	14 952	11 234	103	764	—	Urée	
Andere Arten 2)	—	386	472	86	—	Autres	
Zusammen	16 535	11 620	575	1 617	—	Total	

1961/62

Ammonsalpetersorten :							Sortes de nitrate d'ammoniaque :	
Ammonsalpeter 1)	74 476	66 318	—	70 000	3 645	Nitrate d'ammoniaque	
Ammonsulfatsalpeter	24 709	302 348	—	—	25	—	Sulfo-nitrate d'ammoniaque	
Kalkammonsalpeter	268 785	—	—	174 209	—	—	Nitrate d'amm. calcique	
Zusammen		293 494	376 824	66 318	174 209	70 025	3 645	Total
Andere Stickstoffdüngemittel :							Autres engrais azotés :	
Chlorammonhydrat	—	143	—	—	—	—	Chlorhydrate d'ammoniaque	
Ammonphosphat	—	1 196	—	—	—	—	Phosphate d'ammoniaque	
Harnstoff 2)	17 926	12 523	116	600	—	Urée	
Andere Arten 2)	—	404	577	10	—	Autres	
Zusammen	19 265	12 927	693	610	—	Total	

1962/63

Ammonsalpetersorten :							Sortes de nitrate d'ammoniaque :	
Ammonsalpeter	1 971	53 487	71 016	—	—	4 362	Nitrate d'ammoniaque	
Ammonsulfatsalpeter	28 738	358 395	3 434	—	384	—	Sulfo-nitrate d'ammoniaque	
Kalkammonsalpeter	353 500	—	—	212 000	76 971	—	Nitrate d'amm. calcique	
Zusammen		384 209	411 882	74 450	212 000	77 355	4 362	Total
Andere Stickstoffdüngemittel :							Autres engrais azotés :	
Chlorammonhydrat	—	156	—	—	—	—	Chlorhydrate d'ammoniaque	
Ammonphosphat	—	1 253	—	—	. 3)	—	Phosphate d'ammoniaque	
Harnstoff 2)	19 976	20 097	—	4 863	—	Urée	
Andere Arten 2)	—	305	—	—	—	Autres	
Zusammen	21 385	20 402	—	4 863	—	Total	

1) In „Ammonsulfatsalpeter“ enthalten.

2) In „Ammonsulfat“ enthalten.

3) Ab einschl. 1962/63 im Posten „Stickstoffanteil der Komplexdünger“ (Seite 99) enthalten.

1) Compris dans le poste « Sulfo-nitrate d'ammoniaque ».

2) Compris dans le poste « Sulfate d'ammoniaque ».

3) Les données à partir de 1962/63 sont incluses dans le poste « Teneur en azote des engrais complexes » (page 99).

Teil IV : Verbrauch an Handelsdünger

F : Anhang

Partie IV : Consommation d'engrais chimiques

F : Annexe

Düngemittelsorten	Deutschland (BR)	France ¹⁾	Italia	Nederland	Belgique België	Luxembourg	Nature d'engrais
-------------------	------------------	----------------------	--------	-----------	-----------------	------------	------------------

noch 3 : Untergliederung der Posten
„Ammonsalpetersorten“
und „Andere Stickstoffdüngemittel“
(in Tonnen Reinnährstoff)

3 (suite) : Répartition des postes
« Sortes de nitrate d'ammoniaque »
et « Autres engrais azotés »
(en tonnes d'éléments fertilisants)

1963/64

Ammonsalpetersorten :							Sortes de nitrate d'ammoniaque :
Ammonsalpeter	1 131	53 562	71 273	—	—	4 061	Nitrate d'ammoniaque
Ammonsulfatsalpeter	28 674	410 217	3 995	—	592	—	Sulfo-nitrate d'ammoniaque
Kalkammonsalpeter	338 579	—	—	211 800	73 114	—	Nitrate d'amm. calcique
Zusammen	368 384	463 779	75 268	211 800	73 706	4 061	Total
Andere Stickstoffdüngemittel :							Autres engrais azotés :
Chlorammonhydrat	—	164	—	—	—	—	Chlorhydrate d'ammoniaque
Ammonphosphat	—	1 631	—	—	— ³⁾	—	Phosphate d'ammoniaque
Harnstoff ²⁾	21 815	23 455	100	4 813	110	Urée
Andere Arten ²⁾	—	274	—	139	—	Autres
Zusammen	23 610	23 729	100	4 952	110	Total

1964/65

Ammonsalpetersorten :							Sortes de nitrate d'ammoniaque :
Ammonsalpeter	1 592	61 014	84 120	—	—	3 970	Nitrate d'ammoniaque
Ammonsulfatsalpeter	28 389	426 188	3 488	—	271	—	Sulfo-nitrate d'ammoniaque
Kalkammonsalpeter	369 897	—	—	222 137	70 796	—	Nitrate d'amm. calcique
Zusammen	399 878	487 202	87 608	222 137	71 067	3 970	Total
Andere Stickstoffdüngemittel :							Autres engrais azotés :
Chlorammonhydrat	—	—	—	—	—	—	Chlorhydrate d'ammoniaque
Ammonphosphat	—	460	—	—	— ³⁾	—	Phosphate d'ammoniaque
Harnstoff ²⁾	24 471	28 280	470	1 702	14	Urée
Andere Arten ²⁾	—	218	—	—	219	Autres
Zusammen	24 931	28 498	470	1 702	233	Total

1965/66 (prov.)

Ammonsalpetersorten :							Sortes de nitrate d'ammoniaque :
Ammonsalpeter	9 060	38 630	99 291	—	—	4 614	Nitrate d'ammoniaque
Ammonsulfatsalpeter	32 018	433 072	5 391	—	2 553	—	Sulfo-nitrate d'ammoniaque
Kalkammonsalpeter	417 864	—	—	233 176	76 747	—	Nitrate d'amm. calcique
Zusammen	458 942	471 802	104 682	233 176	79 300	4 614	Total
Andere Stickstoffdüngemittel :							Autres engrais azotés :
Chlorammonhydrat	—	—	—	—	—	—	Chlorhydrate d'ammoniaque
Ammonphosphat	—	—	—	22	— ³⁾	—	Phosphate d'ammoniaque
Harnstoff ²⁾	22 377	38 682	332	4 671	14	Urée
Andere Arten ²⁾	—	200	802	10 445	910	Autres
Zusammen	22 377	38 882	1 156	15 116	924	Total

¹⁾ Siehe Seite 97, Fußnote 1.

²⁾ In „Ammonsulfat“ enthalten.

³⁾ Ab einschl. 1962/63 im Posten „Stickstoffanteil der Komplexdünger“ (Seite 99) enthalten.

¹⁾ Voir page 97, note 1.

²⁾ Compris dans le poste « Sulfate d'ammoniaque ».

³⁾ Les données à partir de 1962/63 sont incluses dans le poste « Teneur en azote des engrais complexes » (page 99).

Agrarstatistische Veröffentlichungen

A. Nach Jahrgängen

Vollständiges Verzeichnis der bisher erschienenen Hefte

Bis 1960 : „Agrarstatistische Mitteilungen“

Agrarwirtschaftliche Handelsverflechtungen der EWG-Länder 1957

Ernteergebnisse der EWG-Länder 1950 bis 1958

Regionale Agrarzahlen über Bevölkerung, Bodennutzung und pflanzliche Erzeugung in der Gemeinschaft

Die Viehbestände in den Ländern der EWG, Vorkrieg, 1950 bis 1958/1959

Die Bodenbenutzung in den Ländern der EWG, 1950 bis 1958

Ernten an Hauptfeldfrüchten in den Ländern der EWG, Vorkrieg, 1950 bis 1959

Die Fleischerzeugung in den Ländern der EWG, Vorkrieg, 1950 bis 1958

Preise für landwirtschaftliche Erzeugnisse in den Ländern der EWG, 1950/51 bis 1958/59

Gemüse-, Obst- und Weinerzeugung in den Ländern der EWG, Vorkrieg, 1950 bis 1959

Landwirtschaftliche Betriebe. Bestand an landwirtschaftlichen Maschinen und Verbrauch an Handelsdünger

Die Erzeugung von Milch, Milcherzeugnissen und Hühneriern in den Ländern der EWG, Vorkrieg, 1950 bis 1959

Ab 1961 : „Agrarstatistik“

Besitzverhältnisse. Teilstücke. Viehbestände. Ernten auf dem Ackerland. Agrarpreise

Gemüseerzeugung. Obsterzeugung. Fleischerzeugung, Milch und Milcherzeugnisse. Eierzeugung

Versorgungsbilanzen für Getreide

Versorgungsbilanzen für Zucker. Bestand an landwirtschaftlichen Maschinen. Verbrauch an Handelsdünger

Versorgungsbilanzen für Milch und Milcherzeugnisse. Milchbilanzen

Versorgungsbilanzen für Getreide. Ernten auf dem Ackerland. Weinerzeugung. Gemüseerzeugung. Obsterzeugung

Viehbestände. Fleischerzeugung. Milch und Milcherzeugnisse. Eierzeugung. Agrarpreise. Preisindizes

Versorgungsbilanzen für Wein. Landwirtschaftliche Betriebe. Verbrauch an Handelsdünger

Versorgungsbilanzen für Fleisch

Ernten auf dem Ackerland. Gemüseerzeugung. Obsterzeugung

Nicht der Ernährung dienende Gartenbauerzeugnisse. Schlepperbestand. Versorgungsbilanzen für Getreide

Fortsetzung siehe folgende Seite

Publications sur la Statistique Agricole

A. Par années

Répertoire des fascicules parus jusqu'à présent

No. Jusqu'à 1960: «Informations de la Statistique Agricole»

- 1 L'interprétation commerciale des pays de la CEE en produits agricoles et alimentaires 1957
- 2 Récoltes des pays de la CEE de 1950 à 1958
- 3 Données agricoles par régions concernant la population, les utilisations de la terre et la production végétale de la Communauté
- 4 Les effectifs du bétail dans les pays de la CEE, avant-guerre, 1950 à 1958/1959
- 5 L'utilisation des terres dans les pays de la CEE, 1950 à 1958
- 6 Production des principales cultures dans les pays de la CEE, avant-guerre, 1950 à 1959
- 7 La production de viande dans les pays de la CEE, avant-guerre, 1950 à 1958
- 8 Prix des produits agricoles dans les pays de la CEE, 1950/51 à 1958/59
- 9 Production de légumes, fruits et vin dans les pays de la CEE, avant-guerre, 1950 à 1959
- 10 Exploitations agricoles. Parc de machines agricoles et consommation d'engrais commerciaux
- 11 La production de lait, produits laitiers et œufs de poule dans les pays de la CEE, avant-guerre, 1950 à 1959

1961 A partir de 1961 : «Statistique Agricole»

- 1 Modes de faire-valoir. Morcellement. Effectifs du bétail. Récoltes des terres arables. Prix agricoles
- 2 Production de légumes. Production de fruits. Production de viande. Lait et produits laitiers. Production d'œufs
- 3 Bilans d'approvisionnement des céréales
- 4 Bilans d'approvisionnement du sucre. Parc de machines agricoles. Consommation d'engrais chimiques

1962

- 1 Bilans d'approvisionnement du lait et des produits laitiers. Bilans du lait
- 2 Bilans d'approvisionnement des céréales. Récoltes des terres arables. Production de vin. Production de légumes. Production de fruits
- 3 Effectifs du cheptel. Production de viande, lait et produits laitiers. Production d'œufs. Prix agricoles. Indices des prix
- 4 Bilans d'approvisionnement du vin. Exploitations agricoles. Consommation d'engrais chimiques

1963

- 1 Bilans d'approvisionnement en viande
- 2 Récoltes des terres arables. Production de légumes. Production de fruits
- 3 Produits horticoles non comestibles. Parc de tracteurs. Bilans d'approvisionnement des céréales

Voir suite page suivante

Agrarstatistische Veröffentlichungen

noch A : Nach Jahrgängen

noch : 1963 (suite)

Viehbestände. Fleischerzeugung. Milch und Milch-
erzeugnisse. Eierzeugung. Agrarpreise. Preisindizes

Allgemeine Versorgungsberechnungen. Versorgungsbilan-
zen für Reis. Versorgungsbilanzen für Zucker

Struktur des Getreideanbaus. Struktur des Zuckerrüben-
anbaus. Struktur des Rebenanbaus. Verbrauch an
Handelsdünger

Landwirtschaftliche Arbeitskräfte. Ernten auf dem
Ackerland. Erzeugung von Rauhfutter. Erzeugung von
Getreidestroh

Landwirtschaftliches Zugkraftgefüge. Versorgungsbilan-
zen für Getreide. Versorgungsbilanzen für Reis. Ver-
sorgungsbilanzen für Zucker. Außenhandel mit landwirt-
schaftlichen Marktordnungsgütern

Landwirtschaftliche Gesamtrechnung. Agrarpreise. Preis-
indizes

Besitzverhältnisse in den landwirtschaftlichen Betrieben.
Altersgliederung der landwirtschaftlichen Beschäftigten.
Versorgungsbilanzen für Wein

Viehbestände. Fleischerzeugung. Milch und Milcherzeug-
nisse. Eierzeugung. Versorgungsbilanzen für Milch und
Milcherzeugnisse. Milchverwendungsbilanzen. Versor-
gungsbilanzen für Fleisch

Regionalstatistiken (Zahl und Fläche der landwirtschaft-
lichen Betriebe). Verbrauch an Handelsdünger. Gemüse-
erzeugung. Obsterzeugung

Fischerei : Versorgungsbilanzen, Anlandungen, Preise,
Besatzungsmitglieder, Flotte

Bodennutzung. Teilstücke der Betriebe. Bestand an
landwirtschaftlichen Maschinen

Versorgungsbilanzen für Getreide. Versorgungsbilanzen
für Reis. Versorgungsbilanzen für Zucker. Ernten auf dem
Ackerland

Versorgungsbilanzen für Fette und Öle

Regionalstatistiken (Bodennutzung und pflanzliche Er-
zeugung). Nicht der Ernährung dienende Gartenbauer-
zeugnisse

Landwirtschaftliche Gesamtrechnung. Agrarpreise. Preis-
indizes

Landwirtschaftliche Arbeitskräfte. Wachstumsnoten.
Versorgungsbilanzen für Wein. Außenhandel mit land-
wirtschaftlichen Marktordnungserzeugnissen

Fischerei : Versorgungsbilanzen, Anlandungen, Preise,
Besatzungsmitglieder, Flotte

Regionalstatistiken (Viehbestand). Viehbestände (Jahres-
statistik). Fleischerzeugung. Versorgungsbilanzen für
Fleisch

Forststatistiken : Betriebsstruktur, Holzeinschlag, Roh-
holzbilanzen, Außenhandel, Regionalstatistiken (Anteil
der Forstflächen an der Gesamtfläche)

Fortsetzung siehe folgende Seite

Publications sur la Statistique Agricole

A (suite) : Par années

4 Effectifs du cheptel. Production de viande, lait et
produits laitiers. Production d'œufs. Prix agricoles.
Indices des prix

5 Statistiques générales d'approvisionnement. Bilans d'ap-
provisionnement du riz. Bilans d'approvisionnement du
sucre

6 Structure des cultures céréalières. Structure de la culture
de betteraves sucrières. Structure viticole. Consomma-
tion d'engrais chimiques

1964

1 Main-d'œuvre agricole. Récoltes des terres arables.
Production fourragère. Production de paille de céréales

2 Potentiel de traction dans l'agriculture. Bilans d'appro-
visionnement des céréales. Bilans d'approvisionnement
du riz. Bilans d'approvisionnement du sucre. Commerce
extérieur des produits agricoles réglementés

3 Comptabilité économique agricole. Prix agricoles. Indices
des prix

4 Modes de faire-valoir dans les exploitations agricoles.
Répartition par âge de la main-d'œuvre agricole. Bilans
d'approvisionnement du vin

5 Effectifs du cheptel. Production de viande, lait et produits
laitiers. Production d'œufs. Bilans d'approvisionnement
du lait et des produits laitiers. Bilans d'approvisi-
onnement en viande

6 Statistiques régionales (nombre et surface des exploi-
tations agricoles). Consommation d'engrais chimiques.
Production de légumes. Production de fruits

7 Pêche : Bilans d'approvisionnement, débarquement, prix,
membres d'équipage, flotte

8 Utilisation des terres. Morcellement des exploitations.
Parc de machines agricoles

1965

1 Bilans d'approvisionnement des céréales. Bilans d'appro-
visionnement du riz. Bilans d'approvisionnement du
sucre. Récoltes des terres arables

2 Bilans d'approvisionnement des graisses et huiles

3 Statistiques régionales (utilisation des terres et pro-
duction végétale). Produits horticoles non comestibles

4 Comptabilité économique agricole. Prix agricoles. Indices
de prix

5 Main-d'œuvre agricole. Notes d'état de culture. Bilans
d'approvisionnement du vin. Commerce extérieur des
produits agricoles réglementés

6 Pêche : bilans d'approvisionnement, débarquements,
prix, membres d'équipage, flotte

7 Statistiques régionales (effectifs du bétail). Effectifs du
bétail (statistique annuelle). Production de viande.
Bilans d'approvisionnement en viande

8 Statistiques forestières : structure des forêts, production
de bois, bilans de bois brut, commerce extérieur, statisti-
ques régionales (part de la superficie boisée dans la super-
ficie du territoire)

Voir suite page suivante

Agrarstatistische Veröffentlichungen

noch A : Nach Jahrgängen

Versorgungsbilanzen für Getreide. Versorgungsbilanzen für Reis. Bodennutzung. Verbrauch an Handelsdünger

Versorgungsbilanzen für Zucker. Ernten auf den Ackerland. Gemüseerzeugung. Obsterzeugung

Milch und Milcherzeugnisse. Milchbilanzen nach Wirtschaftsjahren. Eierzeugung

Landwirtschaftliche Gesamtrechnung. Agrarpreise. Preisindizes

Regionalstatistiken (Besitzverhältnisse). Schlepperbestand. Landwirtschaftliches Zugkraftgefüge. Außenhandel mit landwirtschaftlichen Marktordnungserzeugnissen

Versorgungsbilanzen für die Gesamtheit von Gemüse und von Obst. Marktversorgungsbilanzen für einzelne Gemüse- und Obstarten. Versorgungsbilanzen für Wein. Versorgungsbilanzen für weitere pflanzliche Erzeugnisse. Kurzbericht über die Bodennutzung im Jahr 1965

Viehbestände. Fleischerzeugung. Versorgungsbilanzen für Fleisch

Forststatistiken : Aufteilung der Forstfläche, Holzeinschlag, Rohholzbilanzen, Außenhandel, Regionalstatistiken (Veränderungen der Forstflächen)

Fischerei : Versorgungsbilanzen, Anlandungen, Fänge, Preise, Besatzungsmitglieder, Flotte

Regionalstatistiken (Erträge wichtiger pflanzlicher Erzeugnisse). Landwirtschaftliche Betriebe

Versorgungsbilanzen für Getreide. Versorgungsbilanzen Reis. Versorgungsbilanzen für Zucker. Verbrauch an Handelsdünger

Publications sur la Statistique Agricole

A (suite) : Par années

1966

- 1 Bilans d'approvisionnement des céréales. Bilans d'approvisionnement du riz. Utilisation des terres. Consommation d'engrais chimiques
- 2 Bilans d'approvisionnement du sucre. Récoltes des terres arables. Production de légumes. Production de fruits
- 3 Lait et produits laitiers. Bilans du lait par année campagne. Production d'œufs
- 4 Comptabilité économique agricole. Prix agricoles. Indices de prix
- 5 Statistiques régionales (modes de faire-valoir). Parc de tracteurs. Potentiel de traction dans l'agriculture. Commerce extérieur des produits agricoles réglementés
- 6 Bilans d'approvisionnement de l'ensemble des légumes et des fruits. Bilans d'approvisionnement du marché de quelques espèces de légumes et de fruits. Bilans d'approvisionnement du vin. Bilans d'approvisionnement d'autres produits végétaux. Rapport succinct sur l'utilisation des terres en 1965
- 7 Effectifs du bétail. Production de viande. Bilans d'approvisionnement en viande
- 8 Statistiques forestières : répartition de la superficie boisée, production de bois, bilans de bois brut, commerce extérieur, statistiques régionales (variations des superficies boisées)
- 9 Pêche : bilans d'approvisionnement, débarquements, captures, prix, membres d'équipage, flotte
- 10 Statistiques régionales (rendements des principaux produits végétaux). Exploitations agricoles

1967

- 1 Bilans d'approvisionnement des céréales. Bilans d'approvisionnement du riz. Bilans d'approvisionnement du sucre. Consommation d'engrais chimiques

Sachgebiet ¹⁾	„Agrarstatistik“ (grüne Reihe) « Statistique agricole » (série verte)								„Statistische Informationen“ « Informations statistiques »	Matière ¹⁾				
	1959- 1960	1961	1962	1963	1964	1965	1966	1967						
Struktur der landwirtschaftlichen Betriebe										Structure des exploitations agricoles				
Zahl und Fläche der Betriebe	10		4					10		Nombre et surface des exploitations				
Besitzverhältnisse		1			4					Modes de faire-valoir				
Teilstücke		1			8					Parcellement				
Betriebe mit Getreideanbau				6						Exploitations cultivant des céréales				
Betriebe mit Zuckerrübenanbau				6						Exploit. cultiv. des betteraves sucrières				
Betriebe mit Rebenanbau				6						Exploitations cultivant des vignes				
Arbeitskräfte					1 ; 4	5				Main-d'œuvre				
Betriebsmittel der Landwirtschaft										Moyens de production en agriculture				
Schlepperbestand	10	4		3				5		Parc de tracteurs				
Bestand an landw. Maschinen	10	4			8					Parc de machines agricoles				
Landwirtschaftliches Zugkraftgefüge	10				2			5	2/1961	Potentiel de traction dans l'agriculture				
Verbrauch an Handelsdünger	10	4	4	6	6			1		Consommation d'engrais chimiques				
Bodennutzung und pflanzliche Erzeugung										Utilisation des terres et production végétale				
Bodennutzung	5				8		1 ; 6		2/1965	Utilisation des terres				
Wachstumsnoten						5				Notes d'état de cultures				
Ernten auf dem Ackerland	6	1	2	2	1	1		2		Récoltes des terres arables				
Futtererzeugung	6				1					Production fourragère				
Stroherzeugung	6				1					Production de paille				
Gemüseerzeugung	9	2	2	2	6			2	4/1960	Production de légumes				
Obstbaumbestände	9									Nombre d'arbres fruitiers				
Obsterzeugung	9	2	2	2	6			2	4/1960	Production fruitière				
Nicht eßbare Gartenbauerzeugnisse				3		3			1/1964	Produits horticoles non comestibles				
Weinerzeugung	9		2		4	5		6		Production de vin				
Viehbestände und tierische Erzeugung										Effectifs du bétail et production animale				
Viehbestände	4	1	3	4	5	7		7		Effectifs du bétail				
Milcherzeugung u. Milchverwendung ²⁾	11	2	3	4	5			3	1/1963	Production et utilisation du lait ²⁾				
Fleischerzeugung ²⁾	7	2	3	4	5	7		7	2/1960	Production de viande ²⁾				
Eiererzeugung	11	2	3	4	5			3	2/1965	Production d'œufs				
Versorgungsbilanzen										Bilans d'approvisionnement				
Allgemeine Versorgungsberechnungen				5					1/1964	Statistiques d'approvisionnement				
Pflanzliche Erzeugnisse :										Produits végétaux :				
— Getreide; Reis		3	2	3 ; 5	2	1		1	1-2/1962	— Céréales; Riz				
— Wein			4		4	5		6		— Vin				
— Zuckerrüben, Zucker, Glukose		4		5	2	1		2		— Betteraves sucrières, sucre, glucose				
— Gemüse und Obst								6		— Légumes et fruits				
— Sonstige pflanzliche Erzeugnisse								6		— Autres produits végétaux				
Tierische Erzeugnisse :										Produits animaux :				
— Milch und Milcherzeugnisse			1		5			3		— Lait et produits laitiers				
— Fleisch				1	5	7		7		— Viande				
— Bienenhonig		4		5	2	1		2		— Miel d'abeilles				
Fisch					7			9		Poisson				
Fette und Ole						2				Graisses et huiles				
Außenhandel										Commerce extérieur				
Landw. Marktordnungserzeugnisse					2	5	5			Produits agricoles réglementés				
Preise										Prix				
Preise für landw. Erzeugnisse			3	4	3	4	4		2/1965	Prix des produits agricoles				
Indizes der landw. Erzeugerpreise ²⁾	8	1	3	4	3	4	4			Indices des prix agricoles à la prod. ²⁾				
Indizes der landw. Betriebsmittelpreise			3	4	3	4	4			Indices des prix des moyens de prod.				
Landwirtschaftliche Gesamtrechnung					3	4	4		2/1965	Comptabilité économique agricole				
Forstwirtschaft						8	8			Economie forestière				
Fischerei										Pêche				
Anlandungen, Preise, Besatzung, Flotte					7	6	9			Débarquements, prix, équipage, flotte				
Regionalstatistiken										Statistiques régionales				
Zahl und Fläche der landw. Betriebe					6				2/1965	Exploitations agricoles				
Besitzverhältnisse								5			Modes de faire-valoir			
Bodennutzung u. pflanzliche Erzeugung						3						Utilisation des terres et prod. vég.		
Erträge pflanzlicher Erzeugnisse								10					Rendements des produits végétaux	
Viehbestände						7								Effectifs du bétail
Forstflächen						8	8							

¹⁾ Regional untergliederte Statistiken sind lediglich unter der Rubrik „Regionalstatistiken“ aufgeführt.

²⁾ Monatliche Angaben erscheinen in „Allgemeines Statistisches Bulletin“.

¹⁾ Les statistiques réparties par régions figurent uniquement sous la rubrique « Statistiques régionales ».

²⁾ Données mensuelles paraissant dans le « Bulletin Général de Statistiques ».

TITEL	TITRE	Preis Einzelnummer Price per issue Prezzo ogni numero					Prix par numéro Prix Prijs per nummer					Preis Jahresabonnement Price annual subscription Prezzo abbonamento annuo					Prix abonnement annuel Prix Prijs jaarabonnement				
		DM	Ffr	Lit.	Fl	Fb	DM	Ffr	Lit.	Fl	Fb	DM	Ffr	Lit.	Fl	Fb	DM	Ffr	Lit.	Fl	Fb
		PERIODISCHE VERÖFFENTLICHUNGEN																			
PUBLICATIONS PÉRIODIQUES																					
Allgemeines Statistisches Bulletin (violett) deutsch / französisch / italienisch / niederländisch / englisch 11 Hefte jährlich	Bulletin général de statistiques (violett) allemand / français / italien / néerlandais / anglais 11 numéros par an	4,—	5,—	620	3,60	50	44,—	55,—	6 880	40,25	550										
Volkswirtschaftliche Gesamtrechnung (violett) deutsch / französisch / italienisch / niederländisch / englisch jährlich (eingeschlossen im Abonnement des Allgemeinen Statistischen Bulletins)	Comptabilités nationales (violett) allemand / français / italien / néerlandais / anglais publication annuelle (comprise dans l'abonnement au Bulletin général de statistiques)	8,—	10,—	1 250	7,25	100	—	—	—	—	—										
Statistische Information (orange) deutsch / französisch / italienisch / niederländisch / englisch 4 Hefte jährlich	Informations statistiques (orange) allemand / français / italien / néerlandais / anglais 4 numéros par an	8,—	10,—	1 250	7,25	100	28,—	35,—	4 370	25,50	350										
Statistische Grundzahlen deutsch, französisch, italienisch, niederländisch, englisch, spanisch jährlich	Statistiques de base allemand, français, italien, néerlandais, anglais, espagnol publication annuelle	4,—	5,—	620	3,60	50	—	—	—	—	—										
Außenhandel: Monatsstatistik (rot) deutsch / französisch 11 Hefte jährlich	Commerce extérieur: Statistique mensuelle (rouge) allemand / français 11 numéros par an	4,—	5,—	620	3,60	50	40,—	50,—	6 250	36,50	500										
Außenhandel: Analytische Übersichten (rot) deutsch / französisch vierteljährlich in zwei Bänden (Importe-Exporte) Bände Jan.-März, Jan.-Juni, Jan.-Sept. Band Jan.-Dez.: Importe Exporte bisher vollständig erschienen: 1958-1965	Commerce extérieur: Tableaux analytiques (rouge) allemand / français publication trimestrielle de deux tomes (import-export) fascicules janv.-mars, janv.-juin, janv.-sept. fascicule janv.-déc.: Importations Exportations déjà parus intégralement: 1958 à 1965	8,— 12,— 20,—	10,— 15,— 25,—	1 250 1 870 3 120	7,25 11,— 18,—	100 150 250	68,— — —	85,— — —	10 620 — —	61,50 — —	850 — —										
Außenhandel: Einheitliches Länderverzeichnis (rot) deutsch / französisch / italienisch / niederländisch / englisch jährlich	Commerce extérieur: Code géographique commun (rouge) allemand / français / italien / néerlandais / anglais publication annuelle	4,—	5,—	620	3,60	50	—	—	—	—	—										
Außenhandel: Zolltarifstatistiken (rot) deutsch / französisch jährlich Importe: Tab. 1, 3 Bände zusammen Tab. 2 und 3, 2 Bände zusam. Tab. 4-5 Exporte: 3 Bände zusammen bisher erschienen: 1961-1964	Commerce extérieur: Statistiques tarifaires (rouge) allemand / français publication annuelle Importations: tab. 1, 3 vol. ensemble tab. 2 et 3, 2 vol. ensem. tab. 4-5 Exportations: 3 volumes ensemble déjà parus: 1961 à 1964	32,— 24,— 24,— 80,—	40,— 30,— 30,— 100,—	5 000 3 750 3 750 12 500	29,— 22,— 22,— 73,—	400 300 300 1 000	— — — —	— — — —	— — — —	— — — —	— — — —										
Außenhandel: Erzeugnisse EGKS (rot) deutsch / französisch / italienisch / niederländisch jährlich bisher erschienen: 1955-1965	Commerce extérieur: Produits CECA (rouge) allemand / français / italien / néerlandais publication annuelle déjà parus: 1955 à 1965	16,—	20,—	2 500	14,50	200	—	—	—	—	—										
Überseeische Assoziierte: Außenhandelsstatistik (olivgrün) deutsch / französisch 11 Hefte jährlich	Associés d'outre-mer: Statistique du commerce extérieur (olive) allemand / français 11 numéros par an	6,—	7,50	930	5,40	75	56,—	70,—	8 750	50	700										
Überseeische Assoziierte: Allgemeines statistisches Jahrbuch (olivgrün) deutsch / französisch / italienisch / niederländisch / englisch	Associés d'outre-mer: Annuaire de statistiques générales (olive) allemand / français / italien / néerlandais / anglais	10,—	12,50	1 560	9,—	125	—	—	—	—	—										

TITOLO	TITEL	TITLE
PUBBLICAZIONI PERIODICHE	PERIODIEKE UITGAVEN	PERIODICAL PUBLICATIONS
<p>Bollettino generale di statistica (viola) <i>tedesco / francese / italiano / olandese / inglese</i> 11 numeri all'anno</p>	<p>Algemeen Statistisch Bulletin (paars) <i>Duits / Frans / Italiaans / Nederlands / Engels</i> 11 nummers per jaar</p>	<p>General Statistical Bulletin (purple) <i>German / French / Italian / English</i> 11 issues per year</p>
<p>Contabilità nazionale (viola) <i>tedesco / francese / italiano / olandese / inglese</i> pubblicazione annuale (compresa nell'abbonamento al Bollettino generale di statistica)</p>	<p>Nationale Rekeningen (paars) <i>Duits / Frans / Italiaans / Nederlands / Engels</i> jaarlijks (inbegrepen in het abonnement op het Algemeen Statistisch Bulletin)</p>	<p>National Accounts (violet) <i>German / French / Italian / Dutch / English</i> yearly (included in the subscription to the General Statistical Bulletin)</p>
<p>Informazioni statistiche (arancione) <i>tedesco / francese / italiano / olandese / inglese</i> 4 numeri all'anno</p>	<p>Statistische Mededelingen (oranje) <i>Duits / Frans / Italiaans / Nederlands / Engels</i> 4 nummers per jaar</p>	<p>Statistical Information (orange) <i>German / French / Italian / Dutch / English</i> 4 issues yearly</p>
<p>Statistiche generali <i>tedesco, francese, italiano, olandese, inglese, spagnolo</i> pubblicazione annuale</p>	<p>Basisstatistieken <i>Duits, Frans, Italiaans, Nederlands, Engels, Spaans</i> jaarlijks</p>	<p>Basic Statistics <i>German, French, Italian, Dutch, English, Spanish</i> yearly</p>
<p>Commercio estero : Statistica mensile (rosso) <i>tedesco / francese</i> 11 numeri all'anno</p>	<p>Buitenlandse Handel : Maandstatistiek (rood) <i>Duits/Frans</i> 11 nummers per jaar</p>	<p>Foreign Trade : Monthly Statistics (red) <i>German / French</i> 11 issues yearly</p>
<p>Commercio estero : Tavole analitiche (rosso) <i>tedesco / francese</i> trimestrale in due volumi (import-export) fascicoli genn.-marzo, genn.-giugno, genn.-sett. fascicolo genn.-dic. : Importazioni Esportazioni già pubblicate integralmente le annate 1958-1965</p>	<p>Buitenlandse Handel : Analytische Tabellen (rood) <i>Duits / Frans</i> driemaandelijks in twee banden (invoer-uitvoer) band jan.-maart, jan.-juni, jan.-sept. band jan.-dec. : Invoer Uitvoer tot dusver volledig verschenen : 1958-1965</p>	<p>Foreign Trade : Analytical Tables (red) <i>German/French</i> quarterly publication in two volumes (imports-exports) Issues Jan.-March, Jan.-June, Jan.-Sept. Issues Jan.-Dec. : Imports Exports previously published complete : 1958-1965</p>
<p>Commercio estero : Codice geografico comune (rosso) <i>tedesco / francese / italiano / olandese / inglese</i> pubblicazione annuale</p>	<p>Buitenlandse Handel : Gemeenschappelijke Landenlijst (rood) <i>Duits / Frans / Italiaans / Nederlands / Engels</i> jaarlijks</p>	<p>Foreign Trade : Standard Country Classification (red) <i>German / French / Italian / Dutch / English</i> yearly</p>
<p>Commercio estero : Statistiche tariffarie (rosso) <i>tedesco / francese</i> pubblicazione annuale Importazioni : tab. 1, 3 volumi complessivamente tab. 2 e 3, 2 vol. complessivamente tab. 4-5 Esportazioni : 3 volumi complessivamente già pubblicate le annate 1955-1965</p>	<p>Buitenlandse Handel : Douanetarief-statistiek (rood) <i>Duits / Frans</i> jaarlijks Invoer : tab. 1, 3 banden tezamen tab. 2 en 3, 2 banden tezamen tab. 4-5 Uitvoer : 3 banden tezamen tot dusver verschenen : 1961-1964</p>	<p>Foreign Trade : Tariff Statistics (red) <i>German / French</i> yearly Imports : Table 1, 3 volumes together Table 2 and 3, 2 volumes together Tables 4-5 Exports : 3 volumes together previously published : 1961-1964</p>
<p>Commercio estero : Prodotti CECA (rosso) <i>tedesco / francese / italiano / olandese</i> pubblicazione annuale già pubblicate le annate 1955-1965</p>	<p>Buitenlandse Handel : Produkten EGKS (rood) <i>Duits / Frans / Italiaans / Nederlands</i> jaarlijks tot dusver verschenen : 1955-1965</p>	<p>Foreign Trade : ECSC products (red) <i>German / French / Italian / Dutch</i> yearly previously published : 1955-1965</p>
<p>Associati d'oltremare : Statistica del commercio estero (verde oliva) <i>tedesco / francese</i> 11 numeri all'anno</p>	<p>Overzeese Geassocieerden : Statistiek van de Buitenlandse Handel (olijfgroen) <i>Duits / Frans</i> 11 nummers per jaar</p>	<p>Overseas Associates : Foreign Trade Statistics (olive-green) <i>German / French</i> 11 issues per year</p>
<p>Associati d'oltremare : Annuario di statistiche generali (verde oliva) <i>tedesco / francese / italiano / olandese / inglese</i></p>	<p>Overzeese Geassocieerden : Jaarboek der algemene statistiek (olijfgroen) <i>Duits / Frans / Italiaans / Nederlands / Engels</i></p>	<p>Overseas Associates : Yearbook of general statistics (olive green) <i>German / French / Italian / Dutch / English</i></p>

TITEL	TITRE	Preis Einzelnummer Price per issue Prezzo ogni numero					Prix par numéro Prijs per nummer					Preis Jahresabonnement Price annual subscription Prezzo abbonamento annuo					Prix abonnement annuel Prijs jaarabonnement				
		DM	Ffr	Lit.	Fl	Fb	DM	Ffr	Lit.	Fl	Fb	DM	Ffr	Lit.	Fl	Fb	DM	Ffr	Lit.	Fl	Fb
		PERIODISCHE VERÖFFENTLICHUNGEN																			
PUBLICATION PERIODIQUES																					
Überseeische Assoziierte: Memento (olivgrün) deutsch / französisch / italienisch / niederländisch / englisch	Associés d'outre-mer : Mémento (olive) allemand / français / italien / néerlandais / anglais	4,—	5,—	620	3,60	50	—	—	—	—	—	—	—	—	—	—	—	—	—	—	—
Energiestatistik (rubinfarben) deutsch / französisch / italienisch / niederländisch / englisch vierteljährlich Jahrbuch (im Abonnement eingeschlossen)	Statistiques de l'énergie (rubis) allemand / français / italien / néerlandais / anglais publication trimestrielle annuaire (compris dans l'abonnement)	6,— 10,—	7,50 12,50	930 1 560	5,40 9,—	75 125	36,— —	45,— —	5 620 —	32,20 —	—	—	—	—	—	—	—	—	—	—	450 —
Industriestatistik (blau) deutsch / französisch / italienisch / niederländisch vierteljährlich Jahrbuch (im Abonnement eingeschlossen)	Statistiques industrielles (bleu) allemand / français / italien / néerlandais publication trimestrielle annuaire (compris dans l'abonnement)	6,— 10,—	7,50 12,50	930 1 560	5,40 9,—	75 125	24,— —	30,— —	3 750 —	22,— —	—	—	—	—	—	—	—	—	—	—	300 —
Eisen und Stahl (blau) deutsch / französisch / italienisch / niederländisch zweimonatlich Jahrbuch 1964, 1966	Sidérurgie (bleu) allemand / français / italien / néerlandais publication bimestrielle annuaire 1964, 1966	6,— 10,—	7,50 12,50	930 1 560	5,40 9,—	75 125	30,— —	37,50 —	4 680 —	27,30 —	—	—	—	—	—	—	—	—	—	—	375 —
Sozialstatistik (gelb) deutsch / französisch und italienisch / niederländisch 4-6 Hefte jährlich	Statistiques sociales (jaune) allemand / français et italien / néerlandais 4-6 numéros par an	8,—	10,—	1 250	7,25	100	32,—	40,—	5 000	29,—	—	—	—	—	—	—	—	—	—	—	400
Agrarstatistik (grün) deutsch / französisch 8-10 Hefte jährlich	Statistique agricole (vert) allemand / français 8-10 numéros par an	6,—	7,50	930	5,40	75	36,—	45,—	5 620	32,50	—	—	—	—	—	—	—	—	—	—	450
EINZELVERÖFFENTLICHUNGEN																					
PUBLICATIONS NON PERIODIQUES																					
Sozialstatistik: Sonderreihe Wirtschaftsrechnungen (gelb) deutsch / französisch und italienisch / niederländisch 7 Bände mit Text und Tabellenteil je Band ganze Reihe	Statistiques sociales: série spéciale «Budgets familiaux» (jaune) allemand/français et italien/néerlandais 7 numéros dont chacun se compose d'un texte et de tableaux par numéro série complète	16,— 96,—	20,— 120,—	2 500 15 000	14,50 85,70	200 1 200	—	—	—	—	—	—	—	—	—	—	—	—	—	—	—
Internationales Warenverzeichnis für den Außenhandel (CST) deutsch, französisch, italienisch, niederländisch	Classification statistique et tarifaire pour le commerce international (CST) allemand, français, italien, néerlandais	4,—	5,—	620	3,60	50	—	—	—	—	—	—	—	—	—	—	—	—	—	—	—
Systematisches Verzeichnis der Industrien in den Europäischen Gemeinschaften (NICE) deutsch / französisch und italienisch / niederländisch	Nomenclature des Industries établies dans les Communautés européennes (NICE) allemand / français et italien / néerlandais	4,—	5,—	620	3,60	50	—	—	—	—	—	—	—	—	—	—	—	—	—	—	—
Einheitliches Güterverzeichnis für die Verkehrstatistik (NST) deutsch, französisch	Nomenclature uniforme de marchandises pour les Statistiques de Transport (NST) allemand, français	4,—	5,—	620	3,60	50	—	—	—	—	—	—	—	—	—	—	—	—	—	—	—
Nomenklatur des Handels (NCE) deutsch / französisch / italienisch / niederländisch	Nomenclature du Commerce (NCE) allemand / français / italien / néerlandais	4,—	5,—	620	3,60	50	—	—	—	—	—	—	—	—	—	—	—	—	—	—	—
Harmonisierte Nomenklatur des Außenhandels (NIMEXE) deutsch, französisch, italienisch, niederländisch	Nomenclature harmonisée du commerce extérieur (NIMEXE) allemand, français, italien, néerlandais	60,—	73,50	9 370	54,50	750	—	—	—	—	—	—	—	—	—	—	—	—	—	—	—

TITOLO	TITEL	TITLE
<p>PUBBLICAZIONI PERIODICHE</p> <p>Associati d'oltremare : Memento (verde oliva) tedesco / francese / italiano / olandese / inglese pubblicazione annuale</p> <p>Statistiche dell'energia (rubino) tedesco / francese / italiano / olandese / inglese trimestrale Annuario (compreso nell'abbonamento)</p> <p>Statistiche dell'Industria (blu) tedesco / francese / italiano / olandese trimestrale Annuario (compreso nell'abbonamento)</p> <p>Siderurgia (blu) tedesco / francese / italiano / olandese bimestrale Annuario 1964, 1966</p> <p>Statistiche sociali (giallo) tedesco / francese e italiano / olandese 4-6 numeri all'anno</p> <p>Statistica agraria (verde) tedesco / francese 8-10 numeri all'anno</p>	<p>PERIODIEKE UITGAVEN</p> <p>Overzeese Geassocieerden : Memento (olijfgroen) Duits / Frans / Italiaans / Nederlands / Engels jaarlijks</p> <p>Energiestatistiek (robijn) Duits / Frans / Italiaans / Nederlands / Engels driemaandelijks jaarboek (inbegrepen in het abonnement)</p> <p>Industriestatistiek (blauw) Duits / Frans / Italiaans / Nederlands driemaandelijks jaarboek (inbegrepen in het abonnement)</p> <p>IJzer en Staal (blauw) Duits / Frans / Italiaans / Nederlands tweemaandelijks jaarboek, 1964, 1966</p> <p>Sociale Statistiek (geel) Duits / Frans en Italiaans / Nederlands 4-6 nummers per jaar</p> <p>Landbouwstatistiek (groen) Duits / Frans 8-10 nummers per jaar</p>	<p>PERIODICAL PUBLICATIONS</p> <p>Overseas Associates : Memento (olive-green) German / French / Italian / Dutch / English yearly</p> <p>Energy Statistics (ruby) German / French / Italian / Dutch / English quarterly Yearbook (included in the subscription)</p> <p>Industrial Statistics (blue) German / French / Italian / Dutch quarterly Yearbook (included in the subscription)</p> <p>Iron and Steel (blue) German / French / Italian / Dutch bimonthly Yearbook 1964, 1966</p> <p>Social Statistics (yellow) German / French and Italian / Dutch 4-6 issues yearly</p> <p>Agricultural Statistics (green) German / French 8-10 issues yearly</p>
<p>PUBBLICAZIONI NON PERIODICHE</p> <p>Statistiche sociali : Serie speciale Bilanci familiari (giallo) tedesco / francese e italiano / olandese 7 numeri, ciascuno composto di un testo esplicativo e di tabelle ogni numero serie completa</p> <p>Classificazione statistica e tariffaria per il commercio internazionale (CST) tedesco, francese, italiano, olandese</p> <p>Nomenclatura delle Industrie nelle Comunità europee (NICE) tedesco / francese e italiano / olandese</p> <p>Nomenclatura uniforme delle merci per la statistica dei trasporti (NTS) tedesco, francese</p> <p>Nomenclature del Commercio (NCE) tedesco / francese / italiano / olandese</p> <p>Nomenclatura armonizzata del commercio estero (NIMEXE) tedesco, francese, italiano, olandese</p>	<p>NIET-PERIODIEKE UITGAVEN</p> <p>Sociale Statistiek : bijzondere reeks „Budgetonderzoek” (geel) Duits / Frans en Italiaans / Nederlands 7 nummers met elk een tekstgedeelte en een tabel- lengedeelte per nummer gehele reeks</p> <p>Classificatie voor Statistiek en Tarief van de internationale Handel (CST) Duits, Frans, Italiaans, Nederlands</p> <p>Systematische Indeling der Industrietakken in de Europese Gemeenschappen (NICE) Duits / Frans en Italiaans / Nederlands</p> <p>Eenvormige Goederennomenclatuur voor de Vervoerstatistieken (NTS) Duits, Frans</p> <p>Nomenclatuur van de Handel (NCE) Duits / Frans / Italiaans / Nederlands</p> <p>Geharmoniseerde Nomenclatuur voor Statistieken van de Buitenlandse Handel NIMEXE) Duits, Frans, Italiaans, Nederlands</p>	<p>NON PERIODICAL PUBLICATIONS</p> <p>Social Statistics : Special Series of Economic Accounts (yellow) German / French and Italian / Dutch 7 issues each including text and tables per issue whole series</p> <p>Statistical and Tariff Classification for International Trade (CST) German, French, Italian, Dutch</p> <p>Nomenclature of the Industries in the European Communities (NICE) German / French and Italian / Dutch</p> <p>Standard Goods Nomenclature for Transport Statistics (NTS) German, French</p> <p>External Trade Nomenclature (NCE) German / French / Italian / Dutch</p> <p>Harmonized Foreign Trade Nomenclature (NIMEXE) German, French, Italian, Dutch</p>

OFFICE STATISTIQUE
DES COMMUNAUTÉS EUROPÉENNES

- Statistique Agricole -

C O R R I G E N D U M

Dans la brochure n° 2/1964 de la série "Statistique Agricole", pages 100, 101, 102 et 103, il faut lire :

1000 \$ au lieu de Mio \$.

STATISTISCHES AMT
DER EUROPÄISCHEN GEMEINSCHAFTEN

- Agrarstatistik -

C O R R I G E N D U M

In Heft Nr. 2/1964 der Serie "Agrarstatistik", Seiten 100, 101, 102 und 103, muss es

an Stelle von Mio \$ 1000 \$ heissen.

**STATISTISCHES AMT DER EUROPÄISCHEN GEMEINSCHAFTEN
OFFICE STATISTIQUE DES COMMUNAUTÉS EUROPÉENNES
ISTITUTO STATISTICO DELLE COMUNITÀ EUROPEE
BUREAU VOOR DE STATISTIEK DER EUROPESE GEMEENSCHAPPEN
STATISTICAL OFFICE OF THE EUROPEAN COMMUNITIES**

Verwaltungsrat / Conseil d'Administration / Consiglio d'Amministrazione / Raad van Bestuur / Supervisory Board

Vorsitzender / Président / Presidente / Voorzitter / Chairman :

A. Coppé Vizepräsident der Hohen Behörde der Europäischen Gemeinschaft für Kohle und Stahl / Vice-président de la Haute Autorité de la Communauté européenne du charbon et de l'acier / Vicepresidente dell'Alta Autorità della Comunità Europea del Carbone e dell'Acciaio / Vice-voorzitter van de Hoge Autoriteit der Europese Gemeenschap voor Kolen en Staal / Vice-President of the High Authority of the European Coal and Steel Community

Mitglieder / Membres / Membri / Leden / Members :

L. Levi Sandri Vizepräsident der Kommission der Europäischen Wirtschaftsgemeinschaft / Vice-président de la Commission de la Communauté économique européenne / Vicepresidente della Commissione della Comunità Economica Europea / Vice-voorzitter van de Commissie der Europese Economische Gemeenschap / Vice-president of the Commission of the European Economic Community

P. De Groot Mitglied der Kommission der Europäischen Atomgemeinschaft / Membre de la Commission de la Communauté européenne de l'énergie atomique / Membro della Commissione della Comunità Europea dell'Energia Atomica / Lid van de Commissie der Europese Gemeenschap voor Atoomenergie / Member of the Commission of the European Atomic Energy Community

R. Dumas Generaldirektor / Directeur Général / Direttore Generale / Directeur-Generaal / Director general

H. Schumacher Assistent / Assistant / Assistente / Assistent / Assistant

Direktoren / Directeurs / Direttori / Directeurs / Directors :

V. Paretti Allgemeine Statistik und Statistik der assoziierten Staaten / Statistiques générales et statistiques des Etats associés / Statistica Generale e statistiche degli Stati associati / Algemene Statistiek en Statistiek van de geassocieerde Staten / General Statistics and Statistics on the associated States

C. Legrand Energiestatistik / Statistiques de l'énergie / Statistiche dell'Energia / Energiestatistiek / Energy Statistics

N.N. Handels- und Verkehrsstatistik / Statistiques du commerce et des transports / Statistica del Commercio e dei Trasporti / Statistieken van de Handel en Vervoer / Trade and Transport Statistics

F. Grotius Industrie- und Handwerksstatistik / Statistiques industrielles et artisanales / Statistica dell'Industria e dell'Artigianato / Industrie- en Ambachtsstatistiek / Industrial and Craft Statistics

P. Gavanier Sozialstatistik / Statistiques sociales / Statistica Sociale / Sociale Statistiek / Social Statistics

N.N. Agrarstatistik / Statistiques agricoles / Statistica Agraria / Landbouwstatistiek / Agricultural Statistics

Diese Veröffentlichung kann zum Einzelpreis von DM 6,— oder zum Jahresabonnementspreis von DM 36,— durch die nachstehend aufgeführten Vertriebsstellen bezogen werden :

Cette publication est vendue par numéro au prix de Ffr 7,50 ou Fb 75,— ou par abonnement annuel au prix de Ffr 45,— ou Fb 450,—. S'adresser aux bureaux de vente ci-dessous :

Questa pubblicazione è in vendita al prezzo di Lit. 930,— il numero e di Lit. 5.620,— l'abbonamento annuale. Ogni richiesta va rivolta agli uffici di vendita seguenti :

Deze publikatie kost Fl. 5,40 resp. Fb 75,— per nummer of Fl. 32,50 resp. Fb 450,— per jaarabonnement en is verkrijgbaar bij onderstaande verkoopadressen :

This publication is delivered by the following sales agents at the price of : single copies : Fb 75,—, annual subscription : Fb 450,—.

DEUTSCHLAND (BR) BUNDESANZEIGER, Postfach - Köln 1 — Fernschreiber : Anzeiger Bonn 08.882.595

FRANCE SERVICE DE VENTE EN FRANCE DES PUBLICATIONS DES COMMUNAUTES EUROPEENNES - 26, rue Desaix, Paris 15* — Compte courant postal : Paris 23-96

ITALIA LIBRERIA DELLO STATO - Piazza G. Verdi, 10 — Roma
Agenzie : ROMA — Via del Tritone, 61/A e 61/B e Via XX Settembre (Palazzo Ministero delle Finanze) - MILANO — Galleria Vittorio Emanuele, 3 - FIRENZE — Via Cavour, 46/R - NAPOLI — Via Chiaia, 5

NEDERLAND STAATSDRUKKERIJ EN UITGEVERIJBEDRIJF — Christoffel Plantijnstraat, 's Gravenhage

BELGIË-BELGIQUE BELGISCH STAATSBLAD — Leuvense weg 40 - Brussel
MONITEUR BELGE — 40, rue de Louvain - Bruxelles

LUXEMBOURG OFFICE CENTRAL DE VENTE DES PUBLICATIONS DES COMMUNAUTES EUROPEENNES — 9, rue Goethe - Luxembourg

GREAT BRITAIN AND COMMONWEALTH H.M. STATIONERY OFFICE — P.O. Box 569 - London S.E. 1

ANDERE LÄNDER - AUTRES PAYS - ALTRI PAESI - ANDERE LANDEN - OTHER COUNTRIES

ZENTRALVERTRIEBSBÜRO DER VERÖFFENTLICHUNGEN DER EUROPÄISCHEN GEMEINSCHAFTEN

OFFICE CENTRAL DE VENTE DES PUBLICATIONS DES COMMUNAUTES EUROPEENNES

UFFICIO CENTRALE DI VENDITA DELLE PUBBLICAZIONE DELLE COMUNITA' EUROPEE

CENTRAAL VERKOOPKANTOOR VAN DE PUBLIKATIES DER EUROPESE GEMEENSCHAPPEN

CENTRAL SALES OFFICE FOR PUBLICATIONS OF THE EUROPEAN COMMUNITIES

Luxembourg : 2, Place de Metz