

LT
TP
~~KL~~
KL
AD
IS

11-10-66



LIBRARY

ALLGEMEINES STATISTISCHES BULLETIN

BULLETIN GÉNÉRAL DE STATISTIQUES

BOLLETTINO GENERALE DI STATISTICHE

ALGEMEEN STATISTISCH BULLETIN

GENERAL STATISTICAL BULLETIN

1966 - No. 10

WLE: 1

**STATISTISCHES AMT
DER EUROPÄISCHEN GEMEINSCHAFTEN**

Anschriften

Brüssel, Avenue de la Joyeuse Entrée, 23-25 — Tel. 35 80 40

Luxemburg, Hotel Staar — Tel. 4 08 41

**OFFICE STATISTIQUE
DES COMMUNAUTÉS EUROPÉENNES**

Adresses

Bruxelles, 23-25, avenue de la Joyeuse Entrée — Tél. 35 80 40

Luxembourg, Hôtel Staar — Tél. 4 08 41

**ISTITUTO STATISTICO
DELLE COMUNITÀ EUROPEE**

Indirizzi

Bruxelles, 23-25, avenue de la Joyeuse Entrée — tel. 35 80 40

Lussemburgo, Hotel Staar — tel. 4 08 41

**BUREAU VOOR DE STATISTIEK
DER EUROPESE GEMEENSCHAPPEN**

Adressen

Brussel, Blijde Inkomstlaan 23-25 — tel. 35 80 40

Luxemburg, Hotel Staar — tel. 4 08 41

**STATISTICAL OFFICE
OF THE EUROPEAN COMMUNITIES**

Addresses

Brussels, 23-25, avenue de la Joyeuse Entrée. Tel. 35 80 40

Luxembourg, Hotel Staar. Tel. 4 08 41

ALLGEMEINES STATISTISCHES BULLETIN
BULLETIN GÉNÉRAL DE STATISTIQUES
BOLLETTINO GENERALE DI STATISTICHE
ALGEMEEN STATISTISCH BULLETIN
GENERAL STATISTICAL BULLETIN

1966 — No. 10

Monatliche Veröffentlichung

Publication mensuelle

Pubblicazione mensile

Maandelijkse uitgave

Monthly

**Inhaltswiedergabe nur mit Quellennachweis
gestattet**

**La reproduction des données est subordonnée
à l'indication de la source**

**La riproduzione del contenuto è subordinata
alla citazione della fonte**

**Het overnemen van gegevens is toegestaan
mits duidelijke bronvermelding**

**Reproduction of the contents of this publication
is subject to acknowledgement of the source**

Vorbemerkung

Das « Allgemeine Statistische Bulletin » soll monatlich die neuesten Zahlen der kurzfristigen wirtschaftlichen Entwicklung in den Ländern der EWG liefern und damit der Konjunkturbeobachtung dienen. Es besteht aus einem jeweils wechselnden Teil, dem « Statistischen Sonderbericht », in dem aktuelle Themen behandelt werden, und aus dem gleichbleibenden Teil der « Statistischen Monatszahlen », der für 131 konjunktur-erhebliche Indikatoren die letzten verfügbaren Angaben enthält. So weit wie möglich werden hier Vergleichsreihen für das Vereinigte Königreich, die USA und die Sowjetunion herangezogen.

Avertissement

Le « Bulletin général de Statistiques » a pour but de fournir mensuellement les chiffres disponibles les plus récents concernant l'évolution économique à court terme dans les Pays de la CEE et de servir ainsi à l'observation conjoncturelle. Il comporte une partie variable, la « Note statistique », dans laquelle sont traités un ou plusieurs sujets d'actualité et une partie permanente consacrée à 131 indicateurs concernant la conjoncture. Pour le Royaume-Uni, les États-Unis et l'URSS, des séries

Avvertenza

Il « Bollettino Generale di Statistiche » pubblica mensilmente i dati più recenti relativi all'evoluzione economica a breve termine nei Paesi della CEE con lo scopo di favorire l'osservazione congiunturale. Si compone di una parte variabile, la « Nota statistica », nella quale vengono trattati uno o più argomenti d'attualità, e di una parte fissa, contenente gli ultimi dati disponibili per 131 indicatori concernenti la congiuntura. Per il Regno Unito, gli Stati Uniti e

Woord vooraf

Het « Algemeen Statistisch Bulletin » bevat de meest recente maandcijfers over de economische ontwikkeling op korte termijn in de landen van de EEG en is derhalve bedoeld als bijdrage tot de conjunctuurwaarneming. In het van inhoud wisselende gedeelte: het « Bijzonder Statistisch Overzicht » worden één of meer actuele onderwerpen behandeld. Het overige gedeelte van het Bulletin, de « Statistische Maandreeksen », bestaat uit vaste rubrieken met de jongste maandcijfers over 131 conjunctuur-indicatoren. In dit gedeelte zijn tevens, indien er voorzover mogelijk, analoge cijferreeksen opgenomen over de ont-

Foreword

The « General Statistical Bulletin » gives a monthly survey of the up-to-date figures for short-term economic developments in the EEC countries and is intended to assist in the observation of economic trends. The Bulletin is divided into two parts, one of which, the « Special Statistical Note », is variable and deals with one or more subjects of topical interest, whereas the other, the « Monthly Statistical Figures », contains the latest available data for a fixed group of 131 indicators of importance in economic trends. Wherever possi-

In den Monatszahlen der Bundesrepublik Deutschland ist — falls nichts anderes vermerkt — das Saarland enthalten. West-Berlin ist — vorbehaltlich anders lautender Hinweise — in den deutschen Monatsreihen Nr. 1-9, 17 und 18, 46-53, 62, 68-72 nicht erfaßt. Er wird besonders darauf aufmerksam gemacht, daß einige Zahlen für die jeweils letzten Berichtszeiträume nur vorläufige Werte darstellen und daher oft Änderungen in späteren Ausgaben unterworfen sind.

analogues ont été introduites chaque fois que cela était possible. Sauf indication contraire les chiffres mensuels de l'Allemagne Fédérale comprennent la Sarre; Berlin-Ouest n'est pas compris dans les séries mensuelles allemandes n^{os} 1 à 9, 17 et 18, 46 à 53, 62, 68 à 72. L'attention du lecteur est attirée sur le fait qu'une partie des données des dernières périodes est provisoire et donc susceptible de modifications dans les éditions ultérieures.

l'URSS si sono introdotte serie analoghe ogni qualvolta sia stato possibile. Salvo indicazione contraria i dati mensili della Germania federale comprendono la Saar. Berlino-Ovest è escluso dalle serie mensili tedesche nn. da 1 a 9, 17 e 18, 46 a 53, 62, e da 68 a 72. Si segnala al lettore che i dati degli ultimi periodi sono in parte provvisori e quindi suscettibili di modifiche nelle successive edizioni.

wikkeling in het Verenigd Koninkrijk, de Verenigde Staten en de Sowjet-Unie. In de maandcijfers van de Bondsrepubliek Duitsland is — indien niet anders aangegeven — Saarland begrepen. West-Berlijn is — onder voorbehoud van andersluidende verwijzingen — niet opgenomen in de Duitse maandreeksen n^{rs} 1-9, 17 en 18, 46-53, 62 en 68-72. De lezer zij er op gewezen, dat een deel der gegevens over de jongste perioden een voorlopig karakter dragen en derhalve in latere afleveringen gewijzigd kunnen voorkomen.

ble, comparisons are made with the United Kingdom, the United States and the Soviet Union. Unless otherwise indicated, the monthly figures for the Federal Republic of Germany include those for the Saar. Except where otherwise stated, West Berlin is not included in the German monthly figures N^{rs} 1-9, 17 and 18, 46-53, 62, and 68-72. Attention is drawn to the fact that some of the figures relating to the most recent period are tentative and may be amended in later editions.

Zeichen und Abkürzungen

Null (nichts)

Unbedeutend (im allgemeinen weniger als die Hälfte der kleinsten in der betreffenden Reihe verwendeten Einheit oder Dezimale)

Kein Nachweis vorhanden

Monatsdurchschnitt oder Monat

Vierteljahresdurchschnitt oder Vierteljahr

Für das Vereinigte Königreich und die Vereinigten Staaten beziehen sich die Monatsangaben mit diesem Zeichen auf Monate zu 5 Wochen, während die anderen Monate der betreffenden Reihe zu 4 Wochen berechnet sind

Unsichere oder geschätzte Angabe

Vom Statistischen Amt der Europäischen Gemeinschaften vorgenommene Schätzung

Metrische Tonne

Tonnen-Kilometer

Steinkohleneinheit (SKE)

Hektoliter

Tera-Kalorie

Kilowattstunde

Million

Milliarde

Deutsche Mark

Französischer Franc

Lira

Gulden

Belgischer Franc

Luxemburger Franc

Dollar

Pfund Sterling

Belgisch-Luxemburgische Wirtschafts-Union

Assoziierte Übersee-Gebiete

Europäische Gemeinschaft für Kohle und Stahl

Europäische Wirtschaftsgemeinschaft

Europäische Atomgemeinschaft

Statistisches Amt der Europäischen Gemeinschaften

Abréviations et signes employés

néant

donnée très faible (généralement inférieure à la moitié de la dernière unité ou décimale des nombres mentionnés sous la rubrique)

donnée non disponible

moyenne mensuelle ou mois

moyenne trimestrielle ou trimestre

pour le Royaume-Uni et les Etats-Unis, les données mensuelles accompagnées de ce signe concernent un mois de 5 semaines, les autres mois ayant 4 semaines

donnée incertaine ou estimée

estimation faite par l'Office Statistique des Communautés Européennes

tonne métrique

tonne-kilomètre

tonne équivalent charbon

hectolitre

tera-calorie

kilowatt-heure

million

milliard

Deutschmark

franc français

Lire

florin

franc belge

franc luxembourgeois

dollar

livre sterling

Union Économique Belgo-Luxembourgeoise

Associés d'Outre-Mer

Communauté Européenne du Charbon et de l'Acier

Communauté Économique Européenne

Communauté Européenne de l'Énergie Atomique

Office Statistique des Communautés Européennes

—

0

.

Ø M

Ø T

.

()

[]

t

tkm

tec

hl

Tcal

kWh

Mio

Mrd

DM

Ffr

Lit.

Fl

Fb

Fibg

\$

£

UEBL-BLEU

AOM

EGKS-CECA-ECSC

EWG-CEE-EEG-EEC

EURATOM

SAEG-OSCE-ISCE-BSEG-SOEC

Abbreviazioni e segni convenzionali

il fenomeno non esiste

cifra trascurabile (generalmente inferiore alla metà dell'ultima unità o dell'ultimo decimale dei numeri indicati sotto la rispettiva rubrica)

dato non disponibile

media mensile o mese

media trimestrale o trimestre

per il Regno Unito e gli Stati Uniti i dati mensili contrassegnati da un asterisco riguardano un mese di cinque settimane, mentre gli altri mesi ne hanno quattro

dato incerto o stima

stima effettuata dall'Istituto Statistico delle Comunità Europee

tonnellata metrica

tonnellata-chilometro

tonnellata equivalente di carboni fossile

ettolitro

tera-caloria

kilowatt-ora

milione

miliardo

marco tedesco

franco francese

lira

fiorino

franco belga

franco lussemburghese

dollaro

lira sterlina

Unione Economica Belgo-Lussemburghese

Associati d'Oltremare

Comunità Europea del Carbone e dell'Acciaio

Comunità Economica Europea

Comunità Europea dell'Energia Atomica

Istituto Statistico delle Comunità Europee

Tekens en afkorting

Nul

Zeer kleine hoeveelheid (in het algemeen minder dan de helft van de kleinste, in de betreffende reeks, gebruikte eenheid of decimaal)

Geen gegevens beschikbaar

Maandgemiddelde of maand

Kwartaalgemiddelde of kwartaal

Voor het Verenigd Koninkrijk en de Verenigde Staten hebben maandcijfers voorzien van dit teken betrekking op maanden van 5 weken; de andere maandcijfers betreffen maanden van 4 weken

Onzekere of geschatte gegevens

Schatting van het Bureau voor de Statistiek der Europese Gemeenschappen

Metrische tonnen

Tonkilometer

Steenkoleneenheden (SKE)

Hectoliter

Terakalorie

Kilowattuur

Miljoen

Miljard

Duitse mark

Franse frank

Lire

Gulden

Belgische frank

Luxemburgse frank

Dollar

Pond sterling

Belgisch-Luxemburgse Economische Unie

Geassocieerde Overzeese Gebieden

Europese Gemeenschap voor Kolen en Staal

Europese Economische Gemeenschap

Europese Gemeenschap voor Atoomenergie

Bureau voor de Statistiek der Europese Gemeenschappen

Abbreviations and symbols used

nil

very small (generally less than half of the smallest unit used in the table)

not available

monthly average or month

quarterly average or quarter

in the case of the United Kingdom and the United States, figures thus marked relate to a five-week month, whereas the other months shown cover four weeks

uncertain or estimated

Estimate made by the Statistical Office of the European Communities

metric ton

ton-kilometres

ton coal equivalent

hectolitre

tera-calory

kilowatt-hour

million

thousand million (US:billion)

Deutsche Mark

French Francs

Lira

Florins (Guilders)

Belgian Francs

Luxembourg Francs

Dollars

Pounds Sterling

Belgo-Luxembourg Economic Union

Overseas associated countries

European Coal and Steel Community

European Economic Community

European Atomic Energy Community

Statistical Office of the European Communities

Inhaltsverzeichnis

STATISTISCHE SONDERBERICHTE

1. Die regionale Gliederung der Zahlungsbilanzen der EWG-Länder für die Jahre 1964 und 1965
2. Bestand und Leistungsstärke (PS) der Landwirtschaftlichen Schlepper in der EWG

GRAPHISCHE DARSTELLUNGEN UND TABELLEN

Saisonbereinigte Reihen - Tendenz

STATISTISCHE MONATZAHLEN :

Industrie :

Produktionsindizes :

1. Gesamtproduktion
2. Bergbau
3. Verarbeitende Industrie
4. Textilindustrie
5. Papier erzeugende Industrie
6. Leder erzeugende Industrie
7. Chemische Industrie
8. Metallverarbeitende Industrie
9. Nahrungs- und Genußmittelindustrie

Erzeugung :

10. Zusammengefaßte Energiebilanz
11. Steinkohle: Förderung
12. Steinkohle: Bestände
13. Steinkohlenkoks
14. Elektrizität
15. Verarbeitung von Rohöl
16. Eisenerz (Roherz)
17. Rohstahl
18. Roheisen
19. Wollgarne
20. Baumwollgarne
21. Reyon
22. Zellwolle
23. Schwefelsäure
24. Ätznatron und Natronlauge
25. Synthesammoniak
26. Stickstoffdüngemittel
27. Superphosphate
28. Aluminium
29. Zement
30. Mauerziegel
31. Personenkraftwagen
32. Nutzfahrzeuge
33. Zigaretten
34. Bier

Bauwirtschaft :

35. Erteilte Baugenehmigungen
36. Fertigstellungen

Landwirtschaft :

Erzeugung :

37. Rindfleisch
38. Kalbfleisch
39. Schweinefleisch
40. Kuhmilch

Table des matières

NOTES STATISTIQUES

- | | |
|--|----|
| 1. La ventilation géographique des balances des paiements des pays de la CEE pour 1964 et 1965 | 13 |
| 2. Parc et puissance (CV) des tracteurs agricoles dans la CEE | 36 |

GRAPHIQUES ET TABLEAUX

- | | |
|------------------------------------|-----|
| Séries désaisonnalisées - Tendence | 115 |
|------------------------------------|-----|

SÉRIES STATISTIQUES MENSUELLES

Industrie :

Indices de la production:

- | | |
|---|----|
| 1. Production totale | 43 |
| 2. Industries extractives | 44 |
| 3. Industries manufacturières | 44 |
| 4. Industrie textile | 45 |
| 5. Industrie du papier et carton | 45 |
| 6. Industrie du cuir | 46 |
| 7. Industrie chimique | 46 |
| 8. Industrie transformatrice des métaux | 47 |
| 9. Ind. des denrées alim., boissons et tabacs | 47 |

Production :

- | | |
|-------------------------------|----|
| 10. Bilan global de l'énergie | 48 |
| 11. Houille : extraction | 49 |
| 12. Houille : stocks | 49 |
| 13. Coke de four | 50 |
| 14. Energie électrique | 50 |
| 15. Pétrole brut traité | 51 |
| 16. Minerai de fer | 51 |
| 18. Acier brut | 52 |
| 19. Fonte brute | 52 |
| 19. Filés de laine | 53 |
| 20. Filés de coton | 53 |
| 21. Rayonne | 54 |
| 22. Fibranne | 54 |
| 23. Acide sulfurique | 55 |
| 24. Soude caustique | 55 |
| 25. Ammoniaque | 56 |
| 26. Engrais azotés | 56 |
| 27. Superphosphate | 57 |
| 28. Aluminium | 57 |
| 29. Ciment | 58 |
| 30. Briques (constr.) | 58 |
| 31. Voitures particulières | 59 |
| 32. Véhicules utilitaires | 59 |
| 33. Cigarettes | 60 |
| 34. Bière | 60 |

Construction :

- | | |
|-----------------------------------|----|
| 35. Permis de construire délivrés | 61 |
| 36. Logements achevés | 61 |

Agriculture :

Production :

- | | |
|--------------------|----|
| 37. Viande de bœuf | 62 |
| 38. Viande de veau | 62 |
| 39. Viande de porc | 63 |
| 40. Lait de vache | 63 |

Indice

NOTE STATISTICHE

1. La ripartizione geografica delle bilance dei pagamenti dei Paesi della CEE per il 1964 e il 1965
2. Parco e potenza delle trattrici agricole nella CEE

GRAFICI E TABELLE

Serie destagionalizzate - Tendenza

SERIE STATISTICHE MENSILI :

Industria :

Indici della produzione :

1. Produzione totale
2. Industria estrattiva
3. Industria manifatturiera
4. Industria tessile
5. Industria della carta e del cartone
6. Industria del cuoio
7. Industria chimica
8. Industria trasformatrice dei metalli
9. Industria alim., bevande e tabacco

Produzione :

10. Bilancio globale dell'energia
11. Carbon fossile : estrazione
12. Carbon fossile : stocks
13. Coke di cokeria
14. Energia elettrica
15. Petrolio grezzo lavorato
16. Minerale di ferro
17. Acciaio grezzo
18. Ghisa grezza
19. Filati di lana
20. Filati di cotone
21. Raion
22. Fiocco
23. Acido solforico
24. Soda caustica
25. Ammoniaca
26. Concimi azotati
27. Superfosfati
28. Alluminio
29. Cemento
30. Mattoni
31. Automobili per uso privato
32. Autoveicoli utilitari
33. Sigarette
34. Birra

Costruzione :

35. Permessi di costruzione rilasciati
36. Abitazioni costruite

Agricoltura:

Produzione :

37. Carne bovina
38. Carne di vitello
39. Carne suina
40. Latte di vacca

Inhoudsopgave

BLIJZONDERE STATISTISCHE OVERZICHTEN

1. Geografische verdeling van de betalingsbalansen van de E.E.G.-landen voor 1964 en 1965
2. Trekkerpark en motorvermogen (PK) van de landbouwtrekkers in de EEG

GRAFIEKEN EN TABELLEN

Voor seizoeninvloeden gecorrigeerde reeksen - Tendens

STATISTISCHE MAANDCIJFERS

Industrie :

Produktie-indexcijfers :

1. Totale produktie
2. Mijnbouw
3. Verwerkende industrie
4. Textielindustrie
5. Papierindustrie
6. Lederindustrie
7. Chemische industrie
8. Metaalverwerkende industrie
9. Voedings- en genotmiddelenindustrie

Produktie :

10. Globale energiebalans
11. Steenkool : produktie
12. Steenkool : voorraden
13. Cokesovencokes
14. Elektriciteit
15. Verwerking van ruwe aardolie
16. IJzererts (ruwerts)
17. Ruwstaal
18. Ruwijzer
19. Wollen garens
20. Katoenen garens
21. Rayongarens
22. Rayonvezels
23. Zwavelzuur
24. Caustieke soda
25. Ammoniak
26. Stikstofhoudende kunstmest
27. Superfosfaat
28. Aluminium
29. Cement
30. Metselstenen
31. Personenauto's
32. Bedrijfsauto's
33. Sigaretten
34. Bier

Bouwnijverheid :

35. Verleende bouwvergunningen
36. Voltooide woningen

Landbouw :

Produktie :

37. Rundvlees
38. Kalfsvlees
39. Varkensvlees
40. Koemelk

Table of contents

SPECIAL STATISTICAL NOTES

1. Geographical breakdown of EEC countries' balances of payments for 1964 and 1965
2. Number and horsepower of agricultural tractors in the EEC

GRAPHS AND TABLES

Series adjusted for seasonal variations - Trend

MONTHLY FIGURES :

Industry :

Production indices :

1. Total production
2. Mining and quarrying
3. Manufacturing
4. Textiles
5. Paper and paper board
6. Leather
7. Chemicals
8. Metals manufacturing
9. Foodstuffs, beverages and tobacco

Production :

10. Overall energy balance-sheet
11. Hard-coal : production
12. Hard coal : stocks
13. Coke oven coke
14. Electricity
15. Crude petroleum refinery throughput
16. Iron ore (mined)
17. Crude steel
18. Pig iron
19. Woollen yarn
20. Cotton yarn
21. Rayon
22. Staple fibres
23. Sulphuric acid
24. Caustic soda
25. Synthetic ammonia
26. Nitrogenous fertilizers
27. Superphosphates
28. Aluminium
29. Cement
30. Bricks
31. Passenger cars
32. Commercial vehicles
33. Cigarettes
34. Beer

Building :

35. Licences issued
36. Dwellings completed

Agriculture :

Production :

37. Beef
38. Veal
39. Pigmeat
40. Milk

Verkehr :**Eisenbahn**

- 41. Beladene Güterwagen
- 42. Beförderte Tonnen
- 43. Tonnenkilometer

Binnenschifffahrt

- 44. Beförderte Tonnen
- 45. Tonnenkilometer

Binnenhandel :**Indizes der Einzelhandelsumsätze :**

- 46. Warenhäuser: Gesamtindex
- 47. Warenhäuser: Lebensmittel
- 48. Warenhäuser: Textilien und Bekleidung
- 49. Warenhäuser: Hausrat und Wohnbedarf
- 50. Warenhäuser: Sonstige Waren
- 51. Konsumgenossenschaften: Gesamtindex
- 52. Filialunternehmen: Lebensmittel
- 53. Zusammenfassung auf Basis 1963

Beschäftigung und Arbeitslosigkeit :

- 54. Bergbau und verarbeitende Industrie
- 55. Baugewerbe
- 56. Arbeiterstunden: Industrie
- 57. Arbeitsstunden: Verarbeitende Industrie
- 58. Offene Stellen
- 59. Index der Arbeitslosenzahl
- 60. Männliche Arbeitslose
- 61. Weibliche Arbeitslose

Löhne :

- 62. Index der Bruttostundenlöhne: Industrie

Preisindizes:**Verbraucherpreise :**

- 63. Gesamtindex
- 64. Nahrungs- und Genußmittel
- 65. Bekleidung
- 66. Wohnung
- 67. Heizung und Beleuchtung

Großhandelspreise :

- 68. Gesamtindex
- 69. Erzeugnisse landw. Ursprungs
- 70. Industrieerzeugnisse
- 71. Brennstoffe und Energie
- 72. Baumaterialien

Landwirtschaftliche Erzeugerpreise :

- 73. Gesamtindex
- 74. Produkte pflanzlichen Ursprungs
- 75. Produkte tierischen Ursprungs

Außenhandel :

- 76. Gesamteinfuhr
- 77. Gesamtausfuhr
- 78. Einfuhr/Ausfuhr-Überschuß
- 79. Einfuhr aus den Mitgliedsländern
- 80. Ausfuhr nach den Mitgliedsländern
- 81. Einfuhr aus den Nicht-Mitgliedsländern
- 82. Ausfuhr nach den Nicht-Mitgliedsländern
- 83. Einfuhr aus den überseeischen Assoziierten
- 84. Ausfuhr nach den überseeischen Assoziierten

Trafic :**Ferroviaire**

- 41. Wagons chargés
- 42. Tonnes transportées
- 43. Tonnes-kilomètres

Fluvial

- 44. Tonnes transportées
- 45. Tonnes-kilomètres

Commerce intérieur :**Indices des chiffres d'affaires du commerce de détail :**

- 46. Grands Magasins : indice général
- 47. Grands magasins : denrées alimentaires
- 48. Grands Magasins : textiles et habillement
- 49. Grands Magasins : art. d'ameublement et de ménage
- 50. Grands Magasins : autres marchandises
- 51. Coopératives de consommation : indice général
- 52. Entreprises à succursales : denrées alimentaires
- 53. Synthèse sur base 1963

Emploi et chômage :

- 54. Industries extractives et manufacturières
- 55. Construction
- 56. Heures-ouvriers : industrie
- 57. Heures de travail : ind. manufacturières
- 58. Emplois vacants
- 59. Indice du nombre de chômeurs
- 60. Chômeurs masculins
- 61. Chômeurs féminins

Salaires :

- 62. Indice des salaires horaires bruts : industrie

Indices de prix :**Prix à la consommation :**

- 63. Indice général
- 64. Denrées alimentaires, boissons, tabacs
- 65. Habillement
- 66. Loyers
- 67. Chauffage et éclairage

Prix de gros :

- 68. Indice général
- 69. Produits d'origine agricole
- 70. Produits industriels
- 71. Combustibles et énergie
- 72. Matériaux de construction

Prix agricoles à la production :

- 73. Indice général
- 74. Produits d'origine végétale
- 75. Produits d'origine animale

Commerce extérieur :

- 76. Importations totales
- 77. Exportations totales
- 78. Balance commerciale
- 79. Importations des Etats membres
- 80. Exportations vers les Etats membres
- 81. Importations des pays non-membres
- 82. Exportations vers les pays non-membres
- 83. Importations des Associés d'Outre-Mer
- 84. Exportations vers les Associés d'Outre-Mer

Traffico :**Ferrovuario**

- 41. Vagoni carichi
- 42. Tonnellate trasportate
- 43. Tonnellate-chilometro

Fluviale

- 44. Tonnellate trasportate
- 45. Tonnellate-chilometro

Commercio interno :**Indice della cifra d'affari del commercio al minuto :**

- 46. Grandi Magazzini : indice generale
- 47. Grandi Magazzini : alimentari
- 48. Grandi Magazzini: tessili e abbigliamento
- 49. Grandi Magazzini: art. di arredamento e di uso domestico
- 50. Grandi Magazzini : altre merci
- 51. Coop. di consumo : indice generale

- 52. Imprese a succursali : alimentari

- 53. Sintesi su base 1963

Occupazione e disoccupazione :

- 54. Industrie estrattive e manifatturiere
- 55. Costruzione
- 56. Ore operai : industria
- 57. Ore di lavoro : industrie manifatturiere
- 58. Posti liberi
- 59. Indice del numero di disoccupati
- 60. Disoccupati di sesso maschile
- 61. Disoccupati di sesso femminile

Salari :

- 62. Indice dei salari orari lordi : industria

Indici dei prezzi :**Prezzi al consumo :**

- 63. Indice generale
- 64. Alimentari, bevande e tabacco
- 65. Abbigliamento
- 66. Affitti
- 67. Riscaldamento ed illuminazione

Prezzi all'ingrosso :

- 68. Indice generale
- 69. Prodotti di origine agricola
- 70. Prodotti industriali
- 71. Combustibili e energia
- 72. Materiale da costruzione

Prezzi agricoli alla produzione :

- 73. Indice generale
- 74. Prodotti di origine vegetale
- 75. Prodotti di origine animale

Commercio estero :

- 76. Importazioni totali
- 77. Esportazioni totali
- 78. Bilancia commerciale
- 79. Importazioni dai paesi membri
- 80. Esportazioni verso i paesi membri
- 81. Importazioni dai Paesi non membri
- 82. Esportazioni verso i paesi membri
- 83. Importazioni dagli Associati d'Oltremare
- 84. Esportazioni verso gli Associati d'Oltremare

Vervoer :**Spoorwegen**

- 41. Geladen goederenwagens
- 42. Vervoerd gewicht
- 43. Tonkilometers

Binnenvaart

- 44. Vervoerd gewicht
- 45. Tonkilometers

Binnenlandse handel :**Indexcijfers van de geldomzetten in de kleinhandel :**

- 46. Warenhuizen : totaal indexcijfer
- 47. Warenhuizen : levensmiddelen
- 48. Warenhuizen : textiel en kleding
- 49. Warenhuizen : huisraad en huish. art.

- 50. Warenhuizen : overige goederen
- 51. Coöp. verbruiksver. : totaal indexcijfer

- 52. Filiaalbedrijven : levensmiddelen

- 53. Samenvatting op basis 1963

Werkgelegenheid en Werkloosheid :

- 54. Mijnbouw en verwerkende industrie
- 55. Bouwnijverheid
- 56. Door arb. gewerkte uren in de industrie
- 57. Gewerkte uren in de verwerkende ind.
- 58. Vacante plaatsen
- 59. Indexcijfer van het aantal werklozen
- 60. Werkloze mannen
- 61. Werkloze vrouwen

Lonen :

- 62. Indexcijfer van de bruto-uurlonen : industrie

Prijsindexcijfers :**Levensonderhoud :**

- 63. Totaal indexcijfer
- 64. Voedings- en genotmiddelen
- 65. Kleding
- 66. Woning
- 67. Verwarming en verlichting

Groothandelsprijzen :

- 68. Totaal indexcijfer
- 69. Produkten van agrarische oorsprong
- 70. Industriële produkten
- 71. Brandstoffen en energie
- 72. Bouwmaterialen

Prijzen - af boerderij :

- 73. Totaal indexcijfer
- 74. Produkten van plantaardige oorsprong
- 75. Produkten van dierlijke oorsprong

Buitenlandse handel :

- 76. Totale invoer
- 77. Totale uitvoer
- 78. Handelsbalans
- 79. Invoer uit de Lid-Staten
- 80. Uitvoer naar de Lid-Staten
- 81. Invoer uit niet Lid-Staten
- 82. Uitvoer naar niet Lid-Staten
- 83. Invoer uit de geassocieerde landen overzee
- 84. Uitvoer naar de geassocieerde landen overzee

Transport :**Railways**

- 41. Wagons loaded
- 42. Tonnes carried
- 43. Tonkilometres

Inland waterways

- 44. Tonnes carried
- 45. Tonkilometres

Internal trade :**Indices of retail trade turnover :**

- 46. Department stores : overall index
- 47. Department stores : foodstuffs
- 48. Department stores : textiles and clothing
- 49. Department stores : household utensils

- 50. Department stores : other goods
- 51. Co-operative societies : overall index

- 52. Multiples retailers : foodstuffs

- 53. Summary based on 1963

Employment and unemployment :

- 54. Mining, quarrying and manufacturing
- 55. Building
- 56. Man hours : industry
- 57. Hours worked : manufacturing
- 58. Total vacancies
- 59. Index of number of unemployed
- 60. Number of male unemployed
- 61. Number of female unemployed

Wages :

- 62. Index of gross hourly wages in industry

Price indices :**Consumer prices :**

- 63. Overall index
- 64. Foodstuffs, beverages and tobacco
- 65. Clothing
- 66. Housing
- 67. Fuel and light

Wholesale prices :

- 68. Items
- 69. Agricultural products
- 70. Industrial products
- 71. Fuel and power
- 72. Building materials

Agricultural producer prices :

- 73. Overall index
- 74. Vegetable products
- 75. Livestock products

Foreign trade :

- 76. Total imports
- 77. Total exports
- 78. Trade balance
- 79. Imports from EEC Member States
- 80. Exports to EEC Member States
- 81. Imports from non-member States
- 82. Exports to non-member States
- 83. Imports from overseas ass. countries
- 84. Exports to overseas ass. countries

	Seite Page Pagina Bladz. Page
85. Einfuhr aus der EFTA	90
86. Austuhr nach der EFTA	90
87. Einfuhr aus den USA	91
88. Ausfuhr nach den USA	91
89. Einfuhr aus den Entwicklungsländern	92
90. Ausfuhr nach den Entwicklungsländern	92
91. Einfuhr aus den europäischen Ostblockländern	93
92. Ausfuhr nach den europäischen Ostblockländern	93
93. Einfuhr nach großen Warenklassen	94
94. Ausfuhr nach großen Warenklassen	94
95. EWG-Binnenaustausch nach großen Warenklassen	95
96. EWG-Binnenaustausch nach wichtigen Warenkategorien	95
97. Einfuhr aus übrigen Ländern	96
98. Ausfuhr nach übrigen Ländern	97
99. Index des Einfuhrvolumens	98
100. Index des Ausfuhrvolumens	98
101. Index der Einfuhrdurchschnittswerte	99
102. Index der Ausfuhrdurchschnittswerte	99
103. Index der « Terms of Trade »	100
104. Verhältnis der Volumenindizes	100
105. EWG: Indices der Einfuhr	101
106. EWG: Indices der Ausfuhr	101
Öffentliche Finanzen :	
107. Staatshaushalt: Kassenausgänge	102
108. Staatshaushalt: Kassenüberschuß bzw. -defizit	102
109. Staatsverschuldung	103
110. Innere und äußere Staatsverschuldung	103
111. Kurzfristige innere Staatsverschuldung	104
112. Fiskaleinnahmen des Staates	104
113. Aufkommen aus Lohnsteuer	105
114. Aufkommen aus Umsatzsteuer	105
Geld- und Kreditwesen :	
115. Bilanzen der Zentralbanken	106
116. Geldmarktsätze	106
117. Bruttoreerven an Gold und konvertiblen Währungen	107
118. Goldreserven (in % der Bruttoreerven)	107
119. Inlandwechsellkurs	108
120. Geldversorgung	108
121. Bargeld	109
122. Buchgeld	109
123. Spareinlagen	110
124. Kurzfristige Bankkredite	110
125. Emission von Wertpapieren insgesamt	111
126. Emission von Aktien	111
127. Emission von Anleihen der öffentl. Hand	112
128. Emission von privaten Schuldverschreibungen	112
129. Index der Aktienkurse	113
130. Rendite der Aktien	114
131. Rendite der festverzinslichen Wertpapiere	114
85. Importations de l'AELE	90
86. Exportations vers l'AELE	90
87. Importations des Etats-Unis	91
88. Exportations vers les Etats-Unis	91
89. Importations des pays en voie de développement	92
90. Exportations vers les pays en voie de développement	92
91. Importations des pays européens de l'Est	93
92. Exportations vers les pays européens de l'Est	93
93. Importations par grandes classes de produits	94
94. Exportations par grandes classes de produits	94
95. Echanges intracommunautaires par grandes classes de produits	95
96. Echanges intracommunautaires pour les principales catégories de produits	95
97. Importations en provenance des principaux autres pays	96
98. Exportations vers les principaux autres pays	97
99. Indice du volume des importations	98
100. Indice du volume des exportations	98
101. Indice des valeurs moyennes des importations	99
102. Indice des valeurs moyennes des exportations	99
103. Indice des termes de l'échange	100
104. Rapport des indices de volume	100
105. CEE : indices des importations	101
106. CEE : indices des exportations et des termes de l'échange	101
Finances publiques :	
107. Exécution du budget : décaissements	102
108. Exécution du budget : solde de financement	102
109. Dette publique : totale	103
110. Dette publique intérieure et extérieure	103
111. Dette publique intérieure à court terme	104
112. Recettes fiscales de l'Etat	104
113. Impôts sur les salaires	105
114. Impôts sur le chiffre d'affaires	105
Monnaie et crédit :	
115. Bilans des banques centrales	106
116. Taux du marché monétaire	106
117. Réserves brutes en or et en devises convertibles	107
118. Réserves en or (en % des réserves brutes)	107
119. Taux de change intérieur	108
120. Disponibilités monétaires	108
121. Monnaie fiduciaire	109
122. Monnaie scripturale	109
123. Dépôts d'épargne	110
124. Crédits à court terme des org. monét.	110
125. Émissions de valeurs mobilières : total	111
126. Émissions d'actions	111
127. Émissions d'emprunts du secteur public	112
128. Émissions d'obligations du secteur privé	112
129. Indice du cours des actions	113
130. Rendement des actions	114
131. Rendement des titres à revenu fixe	114

85. Importazioni dall'EFTA
86. Esportazioni verso l'EFTA
87. Importazioni dagli S.U.
88. Esportazioni verso gli S.U.
89. Importazioni dai paesi in via di sviluppo
90. Esportazioni verso i paesi in via di sviluppo
91. Importazioni dai paesi europei dell'Est
92. Esportazioni verso i paesi europei dell'Est
93. Importazioni per grandi classi di prodotti
94. Esportazioni per grandi classi di prodotti
95. Scambi intra CEE per grandi classi di prodotti
96. Scambi intra CEE secondo le principali categorie dei prodotti
97. Importazioni dagli altri principali paesi
98. Esportazioni verso gli altri principali paesi
99. Indice del volume delle importazioni
100. Indice del volume delle esportazioni
101. Indice del valore medio delle importazioni
102. Indice del valore medio delle esportazioni
103. Indice dei termini di scambio
104. Rapporto degli indici di volume
105. CEE : Indici delle importazioni
106. CEE : Indici delle esportazioni e dei termini di scambio

Finanze pubbliche :

107. Bilancio pubblico : uscite di cassa
108. Bilancio pubblico : eccedenze o deficit di cassa
109. Debito pubblico : totale
110. Debito pubblico interno ed estero
111. Debito pubblico interno a breve termine
112. Entrate fiscali dello Stato
113. Imposte sui salari
114. Imposte sulla cifra d'affari

Finanze e credito :

115. Situazione delle banche centrali
116. Tassi del mercato monetario
117. Disponibilità in oro e divise convertibili
118. Percentuale delle disponibilità in oro
119. Tasso di cambio interno
120. Disponibilità monetarie
121. Biglietti e moneta in circolazione
122. Moneta scritturale
123. Depositi a risparmio
124. Crediti bancari a breve termine
125. Emissione totale di valori mobiliari
126. Emissione di azioni
127. Emissione di titoli a reddito fisso : settore pubblico
128. Emissione di titoli a reddito fisso : settore privato
129. Indice del corso delle azioni
130. Rendimento delle azioni
131. Rendimento dei titoli a reddito fisso

85. Invoer uit de EVA-landen
86. Uitvoer naar de EVA-landen
87. Invoer uit de USA
88. Uitvoer naar de USA
89. Invoer uit de ontwikkelingslanden
90. Uitvoer naar de ontwikkelingslanden
91. Invoer uit de Europese Oostbloklanden
92. Uitvoer naar de Eur. Oostbloklanden
93. Invoer volgens grote goederenklassen
94. Uitvoer volgens grote goederenklassen
95. Handelsverkeer binnen de EEG naar grote goederenklassen
96. Handelsverkeer binnen de EEG naar de belangrijkste categorieën van goederen
97. Invoer uit overige landen
98. Uitvoer naar overige landen
99. Indexcijfer van het invoervolume
100. Indexcijfer van het uitvoervolume
101. Indexcijfer van de gemiddelde waarden van de invoer
102. Indexcijfer van de gemiddelde waarden van de uitvoer
103. Indexcijfer van de ruilvoet
104. Onderlinge verhouding van de hoeveelhedsindexcijfers
105. EEG : Indexcijfers van de invoer
106. EEG : Indexcijfers van de uitvoer en van de ruilvoet

Overheidsfinanciën :

107. Staatsfinanciën : uitgaven op kasbasis
108. Staatsfinanciën : kasoverschot resp. kastekort
109. Staatsschuld
110. Binnenlandse en buitenlandse staatsschuld
111. Binnenlandse staatsschuld op korte termijn
112. Door het Rijk gefinde belastingen
113. Opbrengst uit loonbelasting
114. Opbrengst uit omzetbelasting

Geld- en kredietwezen :

115. Balansen van de centrale banken
116. Rentevoet van de geldmarkt
117. Brutoreserves aan goud en inwisselbare valuta's
118. Goudreserves (in % van de brutoreserves)
119. Binnenlandse wisselkoers
120. Geldhoeveelheid
121. Chartaalgeld
122. Giraalgeld
123. Spaarbanken
124. Bankkredieten op korte termijn
125. Emissies van waardepapieren : totaal
126. Emissies van aandelen
127. Emissies van obligaties : overheidssector
128. Emissies van obligaties : particuliere sector
129. Indexcijfer van de aandelenkoersen
130. Rendement van de aandelen
131. Rendement van de obligaties

85. Imports from EFTA countries
86. Exports to EFTA countries
87. Imports from USA
88. Exports to USA
89. Imports from developing countries
90. Exports to developing countries
91. Imports from eastern European countries
92. Exports to eastern European countries
93. Imports by big commodity classes
94. Exports by big commodity classes
95. Intra-EEC trade by big commodity classes
96. Intra-EEC trade for selected commodity categories
97. Imports from principal remaining countries
98. Exports to principal remaining countries
99. Index of volume of imports
100. Index of volume of exports
101. Index of average import values
102. Index of average export values
103. Index of terms of trade
104. Ratio of volume indices
105. Indices of imports
106. Indices of exports

Public finance :

107. National budgets : cash expenditure
108. National budgets : cash surpluses on deficits
109. National debt : total
110. Domestic and foreign national debt
111. Short-term domestic national debt
112. Government tax revenue
113. Yield from wages tax
114. Yield from turnover tax

Money and credit :

115. Balances of Central Banks
116. Money market rates
117. Gross reserves of gold and convertible currencies
118. Gold reserves (in % of gross reserves)
119. National rates of exchange
120. Money supply
121. Notes and coin
122. Scriptural money
123. Savings deposits
124. Short-term bank advances
125. Total security issues
126. Share issues
127. Public loans issued
128. Private bonds issued
129. Index of share quotations
130. Yields on shares
131. Yields on bonds

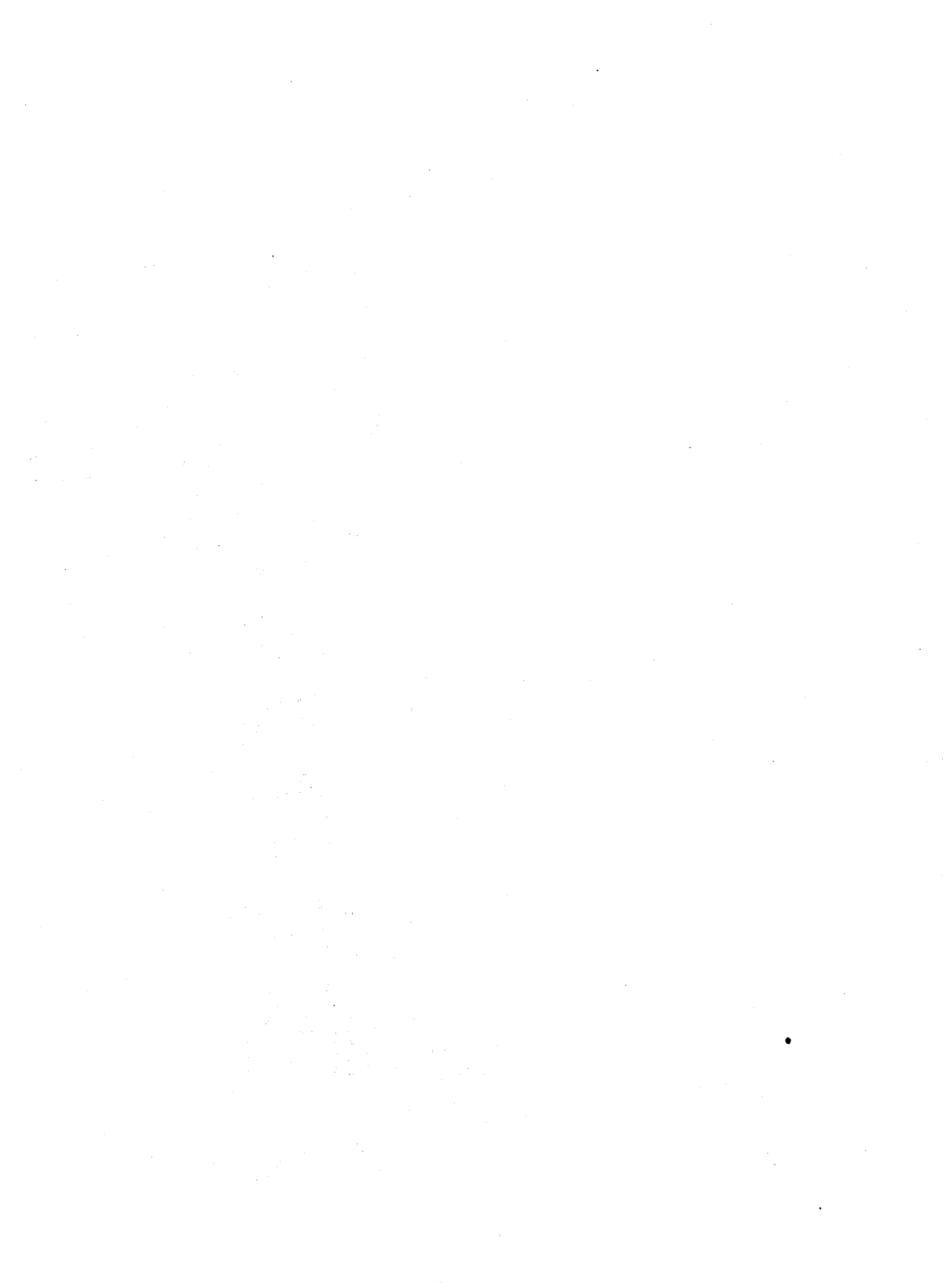

Die regionale Gliederung der Zahlungsbilanzen der EWG-Länder für die Jahre 1964 und 1965

Aus den folgenden Tabellen ist die regionale Gliederung der Zahlungsbilanzen der Länder der Europäischen Wirtschaftsgemeinschaft ersichtlich, und zwar mit endgültigen Zahlen für das Jahr 1964 und mit vorläufigen Angaben für 1965.

Diese Tabellen sind nach dem nachstehend angegebenen einheitlichen Schema aufgestellt worden; damit werden die im Allgemeinen Statistischen Bulletin Nr. 12/1965 veröffentlichten Angaben auf den neusten Stand gebracht, wobei die Darstellung aufgrund der gleichen Methoden und Definitionen erfolgt, mit Ausnahme der Zahlen über die privaten langfristigen Kapitalleistungen. Während diese in der Nr. 12/1965 des Bulletins in den Posten „Direktinvestitionen“ und „Sonstige langfristige private Kapitalleistungen“ enthalten waren, werden sie nun soweit wie möglich auf folgende drei Posten aufgliedert:

- Direktinvestitionen
- Portfolioinvestitionen
- Sonstige langfristige private Kapitalleistungen

NOTE STATISTIQUE N° 1

339.33(25)

La ventilation géographique des balances des paiements des pays de la CEE pour 1964 et 1965

Les tableaux ci-après retracent la ventilation géographique des balances des paiements — définitives pour l'année 1964 et provisoires pour l'année 1965 — des pays de la Communauté Economique Européenne.

Ces tableaux, établis selon le schéma uniforme indiqué ci-après, constituent la mise à jour de ceux qui avaient été publiés dans le Bulletin Général de statistiques n° 12/1965, la présentation des données étant faite sur la base des mêmes méthodes et définitions sauf en ce qui concerne les données sur les mouvements de capitaux privés à long terme. Ceux-ci, qui dans le n° 12/1965 du Bulletin figuraient aux postes « Investissements directs » et « Autres capitaux privés à long terme », seront désormais ventilés — dans la mesure du possible — entre les trois postes suivants :

- Investissements directs,
- Investissements de portefeuille,
- Autres capitaux privés à long terme.

NOTA STATISTICA N° 1

La ripartizione geografica delle bilance dei pagamenti dei Paesi della CEE per il 1964 e il 1965

Le tabelle che seguono descrivono la ripartizione geografica delle bilance dei pagamenti — definitive per l'anno 1964 e provvisorie per il 1965 — dei Paesi della Comunità Economica Europea.

Queste tabelle, redatte secondo lo schema uniforme indicato qui di seguito, costituiscono l'aggiornamento di quelle pubblicate nel Bollettino Generale di statistiche n° 12/1965 in quanto la presentazione dei dati è fatta sulla base degli stessi metodi e definizioni salvo per quanto riguarda i dati sui movimenti di capitali privati a lungo termine. Questi ultimi, che nel n° 12/1965 del Bollettino figuravano alle voci « Investimenti diretti » e « Altri capitali

Die regionale Aufgliederung der vorliegenden Tabellen umfaßt im allgemeinen folgende Gebiete:

- EWG-Länder
- Vereinigte Staaten
- Kanada
- Ver. Königreich
- Japan
- Übrige OECD-Länder
- Ostblock
- Übrige Länder
- Internationale Organisationen

Der jeweilige Gesamtbetrag der nachstehend angegebenen regionalen Zahlen stimmt grundsätzlich mit dem entsprechenden in Nr. 9/1966 des Bulletins veröffentlichten Betrag der globalen Zahlungsbilanz überein.

Schließlich darf noch daran erinnert werden, daß die veröffentlichten Zahlenangaben von den internationalen Behörden ausgearbeitet und auf der Grundlage von Definitionen und Methoden aufgestellt werden, die von Land zu Land abweichen können; sie sind daher untereinander nicht voll vergleichbar.

En général, la ventilation géographique des présents tableaux porte sur les régions suivantes :

- Pays de la CEE
- Etats-Unis
- Canada
- Royaume-Uni
- Japon
- Autres pays de l'OCDE
- Zone sino-soviétique
- Autres pays
- Organisations internationales

Les totaux des données régionales reproduites ci-après correspondent, en principe, aux données des balances des paiements globales parues dans le n° 9/1966 du Bulletin.

Il convient, enfin, de rappeler que les données publiées sont élaborées par les autorités nationales et que, étant établies selon des définitions et des méthodes pouvant varier d'un pays à l'autre, elles ne sont pas strictement comparables.

privati a lungo termine» sono da ora ripartiti — nella misura del possibile — fra le tre voci seguenti :

- Investimenti diretti,
- Investimenti di portafoglio,
- Altri capitali privati a lungo termine.

In generale, la ripartizione geografica delle presenti tabelle concerne le seguenti aree :

- Paesi della CEE
- Stati Uniti
- Canada
- Regno Unito
- Giappone
- Altri Paesi dell'OCSE
- Zona cino-sovietica
- Altri Paesi
- Organizzazioni internazionali

I totali dei dati regionali qui di seguito esposti corrispondono, salvo rettifiche, ai dati delle bilance dei pagamenti globali pubblicate nel n° 9/1966 del Bollettino.

Conviene ricordare, infine, che i dati pubblicati sono elaborati dalle autorità nazionali e che, essendo stabiliti secondo definizioni e metodi variabili da un Paese all'altro, non sono perfettamente comparabili.

BIJZONDER STATISTISCH OVERZICHT N° 1

Geografische verdeling van de betalingsbalansen van de E.E.G.-landen voor 1964 en 1965

In de navolgende tabellen wordt de geografische verdeling van de betalingsbalansen — definitieve cijfers voor 1964 en voorlopige cijfers voor 1965 — van de lid-staten van de Europese Economische Gemeenschap gegeven.

Deze tabellen, welke zijn opgesteld volgens een uniform schema dat onderstaand wordt weergegeven, vormen een bijwerking van de in het Algemeen Statistisch Bulletin n° 12/1965 gepubliceerde cijfers. De gegevens zijn opgesteld aan de hand van dezelfde methodes en definities als in dit Bulletin werden gebruikt, met uitzondering van de gegevens inzake het particulier kapitaalverkeer op lange termijn. Deze cijfers, welke in n° 12/1965 van het Algemeen Statistisch Bulletin onder de posten „Directe investeringen” en „Overig particulier kapitaalverkeer op lange termijn” waren vermeld, zullen in het vervolg voorzover mogelijk worden verdeeld over de volgende drie posten:

- Directe investeringen
- Beleggingen in effecten
- Overig particulier kapitaalverkeer op lange termijn

In het algemeen omvat de geografische onderverdeling van deze tabellen de volgende gebieden:

- | | |
|-----------------------|-------------------------------|
| — E.E.G.-landen | — Andere O.E.S.O.-landen |
| — Verenigde Staten | — Oostblok en China |
| — Canada | — Andere landen |
| — Verenigd Koninkrijk | — Internationale organisaties |
| — Japan | |

De totalen van de in deze tabellen vermelde regionale cijfers stemmen in beginsel overeen met de cijfers van de in n° 9/1966 van het Algemeen Statistisch Bulletin gepubliceerde globale betalingsbalansen.

Er dient echter op te worden gewezen dat de gepubliceerde gegevens zijn uitgewerkt door de nationale autoriteiten en opgesteld aan de hand van definities en methodes die van land tot land kunnen verschillen; zij zijn derhalve niet volkomen vergelijkbaar.

STATISTICAL NOTE No. 1

Geographical breakdown of EEC countries' balances of payments for 1964 and 1965

The tables below give the geographical breakdown of the balances of payments of the countries of the European Economic Community. The figures are final for 1964 and provisional for 1965.

These tables, drawn up according to the standard framework shown below, bring up to date those published in General Statistical Bulletin No. 12/1965.

The methods and definitions used for the presentation of the data have not been changed, except for the figures on the movements of long-term private capital.

While these were included under “Direct investment” and “Other private long-term capital” in the tables published in Bulletin No. 12/1965, they are—as far as possible—henceforward placed under three headings:

- Direct investment,
- Portfolio investment,
- Other private long-term capital.

In general, the geographical breakdown of the tables shows the following areas:

- | | |
|------------------|-------------------------------|
| — EEC countries | — Other OECD countries |
| — United States | — Sino-soviet area |
| — Canada | — Other countries |
| — United Kingdom | — International organizations |
| — Japan | |

As a rule, the totals of the regional data given below correspond to the data in the overall balances of payments given in Bulletin No. 9/1966.

It should be recalled that the data have been established by the national authorities on the basis of definitions and methods which may vary from country to country; they are therefore not strictly comparable.

Schema der Zahlungsbilanzen der EWG-Länder
Schéma des balances des paiements des pays de la CEE
Schema delle bilance dei pagamenti dei Paesi della CEE
Schema van de betalingsbalansen van de EEG-landen
Scheme of balances of payments of the EEC countries

<p>A. Warenhandel und Dienstleistungen</p> <p>1. Warenhandel (Fob)</p> <p>2. Transport</p> <p>3. Reiseverkehr</p> <p>4. Kapitalerträge</p> <p>5. Arbeitsentgelte</p> <p>6. Regierungstransaktionen, anderweitig nicht erfaßt</p> <p>7. Sonst. Dienstleistungen</p>	<p>A. Marchandises et services</p> <p>1. Marchandises (Fob)</p> <p>2. Transports</p> <p>3. Voyages</p> <p>4. Revenus du capital</p> <p>5. Revenus du travail</p> <p>6. Transactions gouvernementales non comprises ailleurs</p> <p>7. Autres services</p>	<p>A. Merci e servizi</p> <p>1. Merci (Fob)</p> <p>2. Trasporti</p> <p>3. Viaggi all'estero</p> <p>4. Redditi di capitale</p> <p>5. Redditi di lavoro</p> <p>6. Servizi governativi non compresi altrove</p> <p>7. Altri servizi</p>	<p>A. Goederenhandel en dienstverkeer</p> <p>1. Goederenhandel (Fob)</p> <p>2. Vervoer</p> <p>3. Buitenlandse reizen</p> <p>4. Kapitaalopbrengsten</p> <p>5. Arbeidsinkomsten</p> <p>6. Niet elders vermelde regeringstransacties</p> <p>7. Overige diensten</p>	<p>A. Goods and services</p> <p>1. Goods (Fob)</p> <p>2. Transportation</p> <p>3. Travel</p> <p>4. Investment income</p> <p>5. Personal income</p> <p>6. Government, n.i.e.</p> <p>7. Other services</p>
<p>B. Unentgeltliche Leistungen</p> <p>8. Private Leistungen</p> <p>9. Öffentliche Leistungen</p>	<p>B. Transferts unilatéraux</p> <p>8. Transferts privés</p> <p>9. Transferts publics</p>	<p>B. Trasferimenti unilaterali</p> <p>8. Trasferimenti privati</p> <p>9. Trasferimenti pubblici</p>	<p>B. Eenzijdige overdrachten</p> <p>8. Particuliere overdracht.</p> <p>9. Overheidsoverdrachten</p>	<p>B. Transfer payments</p> <p>8. Private</p> <p>9. Official</p>
<p>C. Insgesamt A + B</p>	<p>C. Total A + B</p>	<p>C. Totale A + B</p>	<p>C. Totaal A + B</p>	<p>C. Total A + B</p>
<p>D. Kapitalleistungen der Nichtwährungssektoren</p> <p>10. Direktinvestitionen</p> <p>10.1 Ausländ. Kapitalanlagen</p> <p>10.2 Eigene Kapitalanlagen</p> <p>11. Portfolioinvestitionen</p> <p>11.1 Ausländ. Kapitalanlagen</p> <p>11.2 Eigene Kapitalanlagen</p> <p>12. Sonst. langfristige private Kapitalleistungen</p> <p>12.1 Ausländ. Kapitalanlagen</p> <p>12.2 Eigene Kapitalanlagen</p> <p>13. Kurzfrist. private Kapitalleistungen</p> <p>13.1 Ausländ. Kapitalanlagen</p> <p>13.2 Eigene Kapitalanlagen</p> <p>14. Öffentl. Kapitalleistung.</p> <p>14.1 Ausländ. Kapitalanlagen</p> <p>14.2 Eigene Kapitalanlagen</p>	<p>D. Capitaux des secteurs non monétaires</p> <p>10. Investissements directs</p> <p>10.1 Capitaux étrangers</p> <p>10.2 Capitaux nationaux</p> <p>11. Investissements de portefeuille</p> <p>11.1 Capitaux étrangers</p> <p>11.2 Capitaux nationaux</p> <p>12. Autres capitaux privés à long terme</p> <p>12.1 Capitaux étrangers</p> <p>12.2 Capitaux nationaux</p> <p>13. Capitaux privés à court terme</p> <p>13.1 Capitaux étrangers</p> <p>13.2 Capitaux nationaux</p> <p>14. Capitaux publics</p> <p>14.1 Capitaux étrangers</p> <p>14.2 Capitaux nationaux</p>	<p>D. Capitali dei settori non monetari</p> <p>10. Investimenti diretti</p> <p>10.1 Capitali esteri</p> <p>10.2 Capitali nazionali</p> <p>11. Investimenti di portafoglio</p> <p>11.1 Capitali esteri</p> <p>11.2 Capitali nazionali</p> <p>12. Altri capitali privati a lungo termine</p> <p>12.1 Capitali esteri</p> <p>12.2 Capitali nazionali</p> <p>13. Capitali privati a breve termine</p> <p>13.1 Capitali esteri</p> <p>13.2 Capitali nazionali</p> <p>14. Capitali pubblici</p> <p>14.1 Capitali esteri</p> <p>14.2 Capitali nazionali</p>	<p>D. Kapitaalverkeer van niet monetaire sectoren</p> <p>10. Directe investeringen</p> <p>10.1 Buitenlands kapitaal</p> <p>10.2 Binnenlands kapitaal</p> <p>11. Beleggingen in effecten</p> <p>11.1 Buitenlands kapitaal</p> <p>11.2 Binnenlands kapitaal</p> <p>12. Overig particulier kapitaalverkeer op lange termijn</p> <p>12.1 Buitenlands kapitaal</p> <p>12.2 Binnenlands kapitaal</p> <p>13. Particulier kapitaalverkeer op korte termijn</p> <p>13.1 Buitenlands kapitaal</p> <p>13.2 Binnenlands kapitaal</p> <p>14. Overheidskapitaal</p> <p>14.1 Buitenlands kapitaal</p> <p>14.2 Binnenlands kapitaal</p>	<p>D. Capital of nonmonetary sectors</p> <p>10. Direct investment</p> <p>10.1 Foreign capital</p> <p>10.2 National capital</p> <p>11. Portfolio investment</p> <p>11.1 Foreign capital</p> <p>11.2 National capital</p> <p>12. Other private long-term capital</p> <p>12.1 Foreign capital</p> <p>12.2 National capital</p> <p>13. Private short-term capital</p> <p>13.1 Foreign capital</p> <p>13.2 National capital</p> <p>14. Official capital</p> <p>14.1 Foreign capital</p> <p>14.2 National capital</p>
<p>E. Kapitalleistungen und Gold der Währungssektoren</p> <p>15. Geschäftsbanken</p> <p>16. Währungsbehörden</p> <p>16.1 IWF-Position</p> <p>16.2 Währungsgold</p> <p>16.3 Sonstige uneingeschränkt verwendbare Forderungen</p> <p>16.4 Sonstige Forderungen und Verbindlichkeiten</p>	<p>E. Capitaux et or des secteurs monétaires</p> <p>15. Banques commerciales</p> <p>16. Autorités monétaires</p> <p>16.1 Position vis-à-vis du FMI</p> <p>16.2 Or monétaire</p> <p>16.3 Autres avoirs librement utilisables</p> <p>16.4 Autres créances et engagements</p>	<p>E. Capitali e oro dei settori monetari</p> <p>15. Istituzioni bancarie non ufficiali</p> <p>16. Autorità monetarie</p> <p>16.1 Posizione verso il FMI</p> <p>16.2 Oro monetario</p> <p>16.3 Altre attività prontamente liquidabili</p> <p>16.4 Altre attività e passività</p>	<p>E. Kapitaalverkeer en goud van monetaire sectoren</p> <p>15. Handelsbanken</p> <p>16. Monetaire autoriteiten</p> <p>16.1 Positie tegenover het IMF</p> <p>16.2 Monetaire goudvoorraad</p> <p>16.3 Overige vrij beschikbare vorderingen</p> <p>16.4 Overige vorderingen en verplichtingen</p>	<p>E. Capital and gold of monetary sectors</p> <p>15. Commercial banks</p> <p>16. Central monetary institutions</p> <p>16.1 IMF Position</p> <p>16.2 Monetary gold</p> <p>16.3 Other freely usable assets</p> <p>16.4 Other assets and liabilities</p>
<p>F. Fehler und Auslassungen (einschließlich multilaterale Zahlungen)</p>	<p>F. Erreurs et omissions (y compris les règlements multilatéraux)</p>	<p>F. Errori e omissioni (compresi i regolamenti multilaterali)</p>	<p>F. Vergissingen en weglatingen (met inbegrip van multilaterale betalingen)</p>	<p>F. Errors and omissions (including multilateral settlements)</p>

	EWG-Länder <i>Pays de la CEE</i>			Vereinigte Staaten <i>Etats-Unis</i>			Kanada <i>Canada</i>			Vereinigtes Königreich <i>Royaume-Uni</i>			Japan <i>Japon</i>		
	I	II	III	I	II	III	I	II	III	I	II	III	I	II	III
A. Warenhandel und Dienstleistungen	6 649	6 437	212	2 574	2 762	- 188	209	244	- 35	1 196	1 156	40	255	178	77
1. Warenhandel (Fob)	5 908	5 088	820	1 196	1 846	- 650	153	178	- 25	679	696	- 17	219	151	68
2. Transport	271	352	- 81	232	324	- 92	22	15	7	179	257	- 78	15	11	4
3. Reiseverkehr	195	436	- 241	221	94	127	6	5	1	39	30	9	1	1	0
4. Kapitalerträge	20	148	- 128	101	228	- 127	1	30	- 29	12	50	- 38	1	0	1
5. Arbeitsentgelte	16	35	- 19	20	38	- 18	0	3	- 3	6	10	- 4	1	2	- 1
6. Regierungstransaktionen, anderweitig nicht erfaßt	125	53	72	723	44	679	23	3	20	215	10	205	0	1	- 1
7. Sonst. Dienstleistungen	114	325	- 211	81	188	- 107	4	10	- 6	66	103	- 37	18	12	6
B. Unentgeltliche Leistungen	10	309	- 299	7	172	- 165	0	22	- 22	2	42	- 40	0	4	- 4
8. Private Leistungen	9	151	- 142	6	30	- 24	0	6	- 6	1	8	- 7	0	4	- 4
9. Öffentliche Leistungen	1	158	- 157	1	142	- 141	0	16	16	1	34	- 33	0	0	0
C. Insgesamt A + B	6 659	6 746	- 87	2 581	2 934	- 353	209	266	- 57	1 198	1 198	0	255	182	73
D. Kapitaleistungen der Nichtwährungssektoren	.	.	- 169	.	.	180	.	.	- 15	.	.	105	.	.	- 36
10. Direktinvestitionen	.	.	- 17	.	.	167	.	.	- 7	.	.	6	.	.	0
10.1 Ausländ. Kapitalanlagen	.	.	81	.	.	173	.	.	2	.	.	9	.	.	1
10.2 Eigene Kapitalanlagen	.	.	- 98	.	.	- 6	.	.	- 9	.	.	- 3	.	.	- 1
11. Portfolioinvestitionen	.	.	- 11	.	.	- 45	.	.	- 2	.	.	- 2	.	.	- 29
11.1 Ausländ. Kapitalanlagen	.	.	9	.	.	- 52	.	.	- 1	.	.	3	.	.	0
11.2 Eigene Kapitalanlagen	.	.	- 20	.	.	7	.	.	- 1	.	.	1	.	.	- 29
12. Sonst. langfristige private Kapitaleistun- gen	.	.	21	.	.	104	.	.	1	.	.	53	.	.	5
12.1 Ausländ. Kapitalanlagen	.	.	44	.	.	106	.	.	3	.	.	51	.	.	0
12.2 Eigene Kapitalanlagen	.	.	- 23	.	.	- 2	.	.	- 2	.	.	2	.	.	- 5
13. Kurzfrist. private Kapitaleistungen	.	.	- 22	.	.	- 1	.	.	- 6	.	.	46	.	.	- 2
13.1 Ausländ. Kapitalanlagen	.	.	13	.	.	5	.	.	- 4	.	.	55	.	.	0
13.2 Eigene Kapitalanlagen	.	.	- 35	.	.	- 6	.	.	- 2	.	.	- 9	.	.	- 2
14. Öffentl. Kapitaleistungen	.	.	- 140	.	.	- 45	.	.	- 1	.	.	2	.	.	0
13.1 Ausländ. Kapitalanlagen	.	.	- 59	.	.	76	.	.	- 1	.	.	6	.	.	0
13.2 Eigene Kapitalanlagen	.	.	- 81	.	.	- 121	.	.	0	.	.	8	.	.	-
E. Kapitaleistungen und Gold der Währungs- sektoren	.	.	- 104	.	.	435	.	.	9	.	.	13	.	.	5
15. Geschäftsbanken	.	.	- 114	.	.	- 17	.	.	9	.	.	158	.	.	5
16. Währungsbehörden	.	.	10	.	.	452	.	.	0	.	.	- 145	.	.	0
16.1 IWF-Position	.	.	-	.	.	-	.	.	-	.	.	-	.	.	-
16.2 Währungsgold	.	.	-	.	.	- 224	.	.	-	.	.	- 87	.	.	-
16.3 Sonstige uneingeschränkt verwend- bare Forderungen	.	.	7	.	.	671	.	.	0	.	.	- 79	.	.	-
16.4 Sonstige Forderungen und Verbind- lichkeiten	.	.	3	.	.	5	.	.	0	.	.	21	.	.	0
F. Fehler und Auslassungen (einschließlich multilaterale Zahlungen)	.	.	360	.	.	- 262	.	.	63	.	.	- 118	.	.	- 42

a) Bundesrepublik einschließlich Berlin (West).

b) Revidierte Daten.

c) Einschließlich der regional nicht aufgliederten Transaktionen.

(I) Einnahmen
(II) Ausgaben
(III) Saldo

Übrige OECD-Länder <i>Autres pays de l'OCDE</i>			Ostblock <i>Zone sino-soviétique</i>			Übrige Länder <i>Autres pays</i>			Internationale Organisationen c) <i>Organisations internationales c)</i>			Insgesamt <i>Total</i>			
I	II	III	I	II	III	I	II	III	I	II	III	I	II	III	
4 961	3 766	1 195	632	555	77	3 485	3 481	4	51	81	30	20 012	18 660	1 352	A. Marchandises et services
4 408	2 410	1 998	579	492	87	3 055	2 901	154	—	53	53	16 197	13 815	2 382	1. Marchandises (Fob)
219	205	14	37	45	8	219	260	41	—	—	—	1 194	1 469	275	2. Transports
190	558	368	1	7	6	28	45	17	—	—	—	681	1 176	495	3. Voyages
32	187	155	4	0	4	67	17	50	32	18	14	270	678	408	4. Revenus du capital
10	38	28	0	0	0	8	16	8	15	—	15	76	142	66	5. Revenus du travail
4	18	14	0	1	1	9	27	18	3	10	7	1 102	167	935	6. Transactions gouvernementales non comprises ailleurs
98	350	252	11	10	1	99	215	116	1	0	1	492	1 213	721	7. Autres services
14	274	260	0	10	10	1	353	352	11	95	84	45	1 281	-1 236	B. Transferts unilatéraux
12	195	183	0	8	8	1	82	81	9	15	6	38	499	461	8. Transferts privés
2	79	77	0	2	2	0	271	271	2	80	78	7	782	775	9. Transferts publics
4 975	4 040	935	632	565	67	3 486	3 834	348	62	176	114	20 057	19 941	116	C. Total A + B
.	.	67	.	.	7	.	.	142	.	.	128	.	.	279	D. Capitaux des secteurs non monétaires
.	.	36	.	.	0	.	.	22	.	.	—	.	.	91	10. Investissements directs
.	.	51	.	.	0	.	.	7	.	.	—	.	.	324	10.1 Capitaux étrangers
.	.	87	.	.	0	.	.	29	.	.	—	.	.	233	10.2 Capitaux nationaux
.	.	41	.	.	0	.	.	16	.	.	57	.	.	89	11. Investissements de portefeuille
.	.	48	.	.	0	.	.	52	.	.	7	.	.	46	11.1 Capitaux étrangers
.	.	7	.	.	0	.	.	36	.	.	50	.	.	135	11.2 Capitaux nationaux
.	.	33	.	.	6	.	.	21	.	.	40	.	.	196	12. Autres capitaux privés à long terme
.	.	13	.	.	0	.	.	19	.	.	40	.	.	250	12.1 Capitaux étrangers
.	.	20	.	.	6	.	.	2	.	.	0	.	.	54	12.2 Capitaux nationaux
.	.	19	.	.	1	.	.	23	.	.	—	.	.	56	13. Capitaux privés à court terme
.	.	12	.	.	0	.	.	28	.	.	—	.	.	109	13.1 Capitaux étrangers
.	.	7	.	.	1	.	.	5	.	.	—	.	.	53	13.2 Capitaux nationaux
.	.	58	.	.	0	.	.	180	.	.	111	.	.	533	14. Capitaux publics
.	.	1	.	.	0	.	.	14	.	.	59	.	.	34	14.1 Capitaux étrangers
.	.	59	.	.	—	.	.	194	.	.	52	.	.	499	14.2 Capitaux nationaux
.	.	58	.	.	21	.	.	9	.	.	601	.	.	215	E. Capitaux et or des secteurs monétaires
.	.	48	.	.	25	.	.	25	.	.	71	.	.	32	15. Banques commerciales
.	.	10	.	.	4	.	.	16	.	.	530	.	.	183	16. Autorités monétaires
.	.	—	.	.	—	.	.	—	.	.	361	.	.	361	16.1 Position vis-à-vis du FMI
.	.	2	.	.	—	.	.	—	.	.	91	.	.	404	16.2 Or monétaire
.	.	6	.	.	4	.	.	3	.	.	75	.	.	537	16.3 Autres avoirs librement utilisables
.	.	6	.	.	0	.	.	13	.	.	3	.	.	45	16.4 Autres créances et engagements
.	.	926	.	.	39	.	.	499	.	.	843	.	.	378	F. Erreurs et omissions (y compris les règlements multilatéraux)

a) République Fédérale y compris Berlin-Ouest.

b) Données révisées.

c) Y compris les transactions non localisées.

(I) Recettes
(II) Dépenses
(III) Soïde

	EWG-Länder <i>Pays de la CEE</i>			Vereinigte Staaten <i>Etats-Unis</i>			Kanada <i>Canada</i>			Vereinigtes Königreich <i>Royaume-Uni</i>			Japan <i>Japon</i>		
	I	II	III	I	II	III	I	II	III	I	II	III	I	II	III
A. Warenhandel und Dienstleistungen	7 127	8 139	- 1 012	2 831	3 166	- 335	252	274	- 22	1 280	1 302	- 22	229	255	- 26
1. Warenhandel (Fob)	6 306	6 630	- 324	1 435	2 141	- 706	192	202	- 10	701	794	- 93	188	225	- 37
2. Transport	292	376	- 84	278	300	- 22	26	14	12	188	265	- 77	19	13	6
3. Reiseverkehr	219	513	- 294	224	102	122	6	7	- 1	43	34	9	1	1	0
4. Kapitalerträge	48	156	- 108	90	281	- 191	3	34	- 31	14	55	- 41	2	1	1
5. Arbeitsentgelte	16	39	- 23	19	52	- 33	1	3	- 2	7	14	- 7	2	2	0
6. Regierungstransaktionen, anderweitig nicht erfaßt	117	69	48	699	59	640	18	3	15	228	22	206	0	1	- 1
7. Sonst. Dienstleistungen.	129	356	- 227	86	231	- 145	6	11	- 5	99	118	- 19	17	12	5
B. Unentgeltliche Leistungen	9	352	- 343	7	196	- 189	0	25	- 25	2	45	- 43	0	4	- 4
8. Private Leistungen	7	191	- 184	6	34	- 28	0	8	- 8	1	8	- 7	0	4	- 4
9. Öffentliche Leistungen	2	161	- 159	1	162	- 161	0	17	- 17	1	37	- 36	0	0	0
C. Insgesamt A + B	7 136	8 491	- 1 355	2 838	3 362	- 524	252	299	- 47	1 282	1 347	- 65	229	259	- 30
D. Kapitaleistungen der Nichtwährungssektoren	.	.	545	.	.	214	.	.	11	.	.	216	.	.	9
10. Direktinvestitionen	.	.	17	.	.	335	.	.	12	.	.	52	.	.	1
10.1 Ausländ. Kapitalanlagen	.	.	140	.	.	353	.	.	13	.	.	55	.	.	1
10.2 Eigene Kapitalanlagen	.	.	- 123	.	.	- 18	.	.	- 1	.	.	- 3	.	.	0
11. Portfolioinvestitionen	.	.	10	.	.	67	.	.	5	.	.	7	.	.	16
11.1 Ausländ. Kapitalanlagen	.	.	15	.	.	46	.	.	1	.	.	1	.	.	0
11.2 Eigene Kapitalanlagen	.	.	- 25	.	.	- 21	.	.	- 4	.	.	- 6	.	.	- 16
12. Sonst. langfristige private Kapitaleistun- gen	.	.	106	.	.	2	.	.	18	.	.	57	.	.	0
12.1 Ausländ. Kapitalanlagen	.	.	115	.	.	5	.	.	21	.	.	58	.	.	0
12.2 Eigene Kapitalanlagen	.	.	- 9	.	.	- 3	.	.	- 3	.	.	- 1	.	.	0
13. Kurzfrist. private Kapitaleistungen	.	.	163	.	.	73	.	.	4	.	.	78	.	.	6
13.1 Ausländ. Kapitalanlagen	.	.	164	.	.	60	.	.	0	.	.	83	.	.	0
13.2 Eigene Kapitalanlagen	.	.	- 1	.	.	- 13	.	.	- 4	.	.	- 5	.	.	6
14. Öffentl. Kapitaleistungen	.	.	269	.	.	17	.	.	10	.	.	36	.	.	0
14.1 Ausländ. Kapitalanlagen	.	.	13	.	.	80	.	.	0	.	.	16	.	.	0
14.2 Eigene Kapitalanlagen	.	.	256	.	.	97	.	.	- 10	.	.	20	.	.	-
E. Kapitaleistungen und Gold der Währungs- sektoren	.	.	41	.	.	* 786	.	.	3	.	.	- 201	.	.	22
15. Geschäftsbanken	.	.	55	.	.	56	.	.	3	.	.	- 187	.	.	22
16. Währungsbehörden	.	.	- 14	.	.	730	.	.	0	.	.	- 14	.	.	0
16.1 IWF-Position	.	.	-	.	.	-	.	.	-	.	.	-	.	.	-
16.2 Währungsgold	.	.	-	.	.	101	.	.	-	.	.	0	.	.	-
16.3 Sonstige uneingeschränkt verwend- bare Forderungen	.	.	- 14	.	.	611	.	.	1	.	.	77	.	.	-
16.4 Sonstige Forderungen und Verbind- lichkeiten	.	.	0	.	.	18	.	.	- 1	.	.	- 91	.	.	0
F. Fehler und Auslassungen (einschließlich multilaterale Zahlungen)	.	.	769	.	.	- 476	.	.	33	.	.	50	.	.	17

a) Bundesrepublik einschließlich Berlin (West).

b) Einschließlich der regional nicht aufgliederten Transaktionen.

(I) Einnahmen
(II) Ausgaben
(III) Saldo

Übrige OECD-Länder <i>Autres pays de l'OCDE</i>			Ostblock <i>Zone sino-soviétique</i>			Übrige Länder <i>Autres pays</i>			Internationale Organisationen b) <i>Organisations internationales b)</i>			Insgesamt <i>Total</i>			
I	II	III	I	II	III	I	II	III	I	II	III	I	II	III	
5 554	4 320	1 234	721	689	32	3 968	3 943	25	98	25	73	22 060	22 113	- 53	A. Marchandises et services
4 933	2 739	2 194	669	611	58	3 446	3 293	153	38	—	38	17 908	16 635	1 273	1. Marchandises (Fob)
247	229	18	36	48	- 12	245	275	- 30	—	—	—	1 331	1 520	- 189	2. Transports
208	668	- 460	1	17	- 16	27	49	- 22	—	—	—	729	1 391	- 662	3. Voyages
41	207	- 166	6	0	6	85	26	59	38	20	18	327	780	- 453	4. Revenus du capital
10	43	- 33	0	1	- 1	8	20	- 12	16	—	16	79	174	- 95	5. Revenus du travail
6	30	- 24	0	2	- 2	10	27	- 17	4	5	- 1	1 082	218	864	6. Transactions gouvernementales non comprises ailleurs
109	404	- 295	9	10	- 1	147	253	- 106	2	0	2	604	1 395	- 791	7. Autres services
17	361	- 344	0	14	- 14	2	411	- 409	11	105	- 94	48	1 513	- 1 465	B. Transferts unilatéraux
14	269	- 255	0	10	- 10	2	102	- 100	11	12	- 1	41	638	- 597	8. Transferts privés
3	92	- 89	0	4	- 4	0	309	- 309	—	93	- 93	7	875	- 868	9. Transferts publics
5 571	4 681	890	721	703	18	3 970	4 354	- 384	109	130	- 21	22 108	23 626	- 1 518	C. Total A + B
.	.	- 14	.	.	- 4	.	.	- 249	.	.	- 80	.	.	630	D. Capitaux des secteurs non monétaires
.	.	- 56	.	.	0	.	.	- 46	.	.	—	.	.	315	10. Investissements directs
.	.	54	.	.	0	.	.	- 2	.	.	—	.	.	614	10.1 Capitaux étrangers
.	.	- 110	.	.	0	.	.	- 44	.	.	—	.	.	- 299	10.2 Capitaux nationaux
.	.	- 18	.	.	0	.	.	21	.	.	- 23	.	.	- 125	11. Investissements de portefeuille
.	.	- 7	.	.	0	.	.	31	.	.	—	.	.	- 9	11.1 Capitaux étrangers
.	.	- 11	.	.	0	.	.	- 10	.	.	- 23	.	.	- 116	11.2 Capitaux nationaux
.	.	48	.	.	- 4	.	.	11	.	.	8	.	.	246	12. Autres capitaux privés à long terme
.	.	51	.	.	0	.	.	5	.	.	8	.	.	263	12.1 Capitaux étrangers
.	.	- 3	.	.	- 4	.	.	6	.	.	—	.	.	- 17	12.2 Capitaux nationaux
.	.	70	.	.	0	.	.	- 35	.	.	—	.	.	205	13. Capitaux privés à court terme
.	.	90	.	.	0	.	.	- 16	.	.	—	.	.	261	13.1 Capitaux étrangers
.	.	- 20	.	.	0	.	.	- 19	.	.	—	.	.	- 56	13.2 Capitaux nationaux
.	.	- 58	.	.	0	.	.	- 200	.	.	- 65	.	.	- 11	14. Capitaux publics
.	.	- 12	.	.	0	.	.	16	.	.	- 44	.	.	- 91	14.1 Capitaux étrangers
.	.	- 46	.	.	—	.	.	- 216	.	.	- 21	.	.	80	14.2 Capitaux nationaux
.	.	- 35	.	.	- 9	.	.	66	.	.	- 264	.	.	409	E. Capitaux et or des secteurs monétaires
.	.	- 40	.	.	- 10	.	.	69	.	.	57	.	.	25	15. Banques commerciales
.	.	5	.	.	1	.	.	- 3	.	.	- 321	.	.	384	16. Autorités monétaires
.	.	- 2	.	.	—	.	.	—	.	.	- 164	.	.	- 164	16.1 Position vis-à-vis du FMI
.	.	3	.	.	—	.	.	—	.	.	- 261	.	.	- 162	16.2 Or monétaire
.	.	4	.	.	—	.	.	0	.	.	101	.	.	779	16.3 Autres avoirs librement utilisables
.	.	- 841	.	.	5	.	.	567	.	.	365	.	.	479	F. Erreurs et omissions (y compris les règlements multilatéraux)

a) République Fédérale y compris Berlin-Ouest.

b) Y compris les transactions non localisées.

(I) Recettes
(II) Dépenses
(III) Solde

	EWG-Länder <i>Pays de la CEE</i>			Vereinigte Staaten <i>Etats-Unis</i>			Kanada <i>Canada</i>			Vereinigtes Königreich <i>Royaume-Uni</i>			Japan <i>Japon</i>		
	I	II	III	I	II	III	I	II	III	I	II	III	I	II	III
	A. Warenhandel und Dienstleistungen	4 319	4 626	- 307	1 341	1 518	- 177	109	119	- 10	853	809	44	72	48
1. Warenhandel (Fob)	3 519	3 632	- 113	487	1 105	- 618	66	102	- 36	445	513	- 68	55	44	11
2. Transport	192	190	2	63	33	30	3	2	1	103	114	- 11	10	1	9
3. Reiseverkehr	162	234	- 72	360	108	252	7	3	4	102	37	65	1	1	0
4. Kapitalerträge	97	63	34	103	81	22	12	4	8	53	36	17	1	-	1
5. Arbeitsentgelte	21	139	- 118	9	5	4	1	-	1	5	3	2	-	-	-
6. Regierungstransaktionen, anderweitig nicht erfaßt	33	103	- 70	155	13	142	9	3	6	11	8	3	-	1	1
7. Sonst. Dienstleistungen	295	265	30	164	173	- 9	11	5	6	134	98	36	5	1	4
B. Unentgeltliche Leistungen	86	12	74	28	5	23	4	1	3	12	3	9	-	-	-
8. Private Leistungen	86	12	74	28	5	23	4	1	3	10	3	7	-	-	-
9. Öffentliche Leistungen	-	-	-	-	-	-	-	-	-	2	-	2	-	-	-
C. Insgesamt A + B	4 405	4 638	- 233	1 369	1 523	- 154	113	120	- 7	865	812	53	72	48	24
D. Kapitaleleistungen der Nichtwährungssektoren	.	.	69	.	.	419	.	.	56	.	.	96	.	.	22
10. Direktinvestitionen	.	.	- 3	.	.	102	.	.	- 6	.	.	8	.	.	1
10.1 Ausländ. Kapitalanlagen	.	.	60	.	.	104	.	.	-	.	.	17	.	.	1
10.2 Eigene Kapitalanlagen	.	.	- 63	.	.	- 2	.	.	6	.	.	- 9	.	.	-
11. Portfolioinvestitionen	.	.	35	.	.	52	.	.	25	.	.	37	.	.	2
11.1 Ausländ. Kapitalanlagen	.	.	32	.	.	4	.	.	1	.	.	9	.	.	-
11.2 Eigene Kapitalanlagen	.	.	3	.	.	48	.	.	24	.	.	28	.	.	2
12. Sonst. langfristige private Kapitaleistun- gen	.	.	48	.	.	42	.	.	3	.	.	13	.	.	1
12.1 Ausländ. Kapitalanlagen	.	.	47	.	.	32	.	.	3	.	.	24	.	.	1
12.2 Eigene Kapitalanlagen	.	.	1	.	.	10	.	.	- 6	.	.	- 11	.	.	-
13. Kurzfrist. private Kapitaleistungen	.	.	- 10	.	.	247	.	.	40	.	.	37	.	.	22
13.1 Ausländ. Kapitalanlagen	.	.	111	.	.	52	.	.	46	.	.	145	.	.	12
13.2 Eigene Kapitalanlagen	.	.	- 121	.	.	299	.	.	- 6	.	.	182	.	.	10
14. Öffentl. Kapitaleistungen	.	.	- 1	.	.	24	.	.	-	.	.	1	.	.	-
14.1 Ausländ. Kapitalanlagen	.	.	-	.	.	21	.	.	-	.	.	-	.	.	-
14.2 Eigene Kapitalanlagen	.	.	1	.	.	3	.	.	-	.	.	1	.	.	-
E. Kapitaleistungen und Gold der Währungs- sektoren	.	.	- 56	.	.	- 459	.	.	- 2	.	.	- 17	.	.	1
15. Geschäftsbanken	.	.	- 55	.	.	65	.	.	- 2	.	.	- 6	.	.	1
16. Währungsbehörden	.	.	1	.	.	- 524	.	.	-	.	.	- 11	.	.	-
16.1 IWF-Position	.	.	-	.	.	-	.	.	-	.	.	-	.	.	-
16.2 Währungsgold	.	.	-	.	.	- 478	.	.	-	.	.	-	.	.	-
16.3 Sonstige uneingeschränkt verwend- bare Forderungen	.	.	-	.	.	- 64	.	.	-	.	.	- 29	.	.	-
16.4 Sonstige Forderungen und Verbind- lichkeiten	.	.	1	.	.	18	.	.	-	.	.	18	.	.	-
F. Fehler und Auslassungen (einschließlich multilaterale Zahlungen)	.	.	220	.	.	194	.	.	- 47	.	.	- 132	.	.	- 47

a) Zahlungsbilanz des französischen Mutterlandes mit den Ländern außerhalb der Frankenzone.

(I) Einnahmen
(II) Ausgaben
(III) Saldo

Übrige OECD-Länder <i>Autres pays de l'OCDE</i>			Ostblock <i>Zone sino-soviétique</i>			Übrige Länder <i>Autres pays</i>			Internationale Organisationen <i>Organisations internationales</i>			Insgesamt <i>Total</i>			
I	II	III	I	II	III	I	II	III	I	II	III	I	II	III	
1 856	1 539	317	335	288	47	1 314	1 483	- 169	110	48	62	10 309	10 478	- 169	A. Marchandises et services
1 442	764	678	301	260	41	1 153	1 330	- 177	11	7	4	7 479	7 757	- 278	1. Marchandises (Fob)
77	78	- 1	10	6	4	27	38	- 11	-	-	-	485	462	23	2. Transports
167	376	- 209	2	4	- 2	17	22	- 5	-	-	-	818	785	33	3. Voyages
29	58	- 29	8	2	6	44	4	40	10	17	- 7	357	265	92	4. Revenus du capital
8	121	- 113	-	10	- 10	7	4	3	-	-	-	51	282	- 231	5. Revenus du travail
7	17	- 10	4	2	2	5	52	- 47	65	17	48	289	216	73	6. Transactions gouvernementales non comprises ailleurs
126	125	1	10	4	6	61	33	28	24	7	17	830	711	119	7. Autres services
28	7	21	1	1	0	6	7	- 1	4	66	- 62	169	102	67	B. Transferts unilatéraux
28	7	21	1	1	0	6	5	1	4	4	0	167	38	129	8. Transferts privés
-	-	-	-	-	-	-	2	- 2	-	62	- 62	2	64	- 62	9. Transferts publics
1 884	1 546	338	336	289	47	1 320	1 490	- 170	114	114	0	10 478	10 580	- 102	C. Total A + B
.	.	43	.	.	27	.	.	- 58	.	.	- 69	.	.	605	D. Capitaux des secteurs non monétaires
.	.	20	.	.	-	.	.	- 22	.	.	-	.	.	100	10. Investissements directs
.	.	46	.	.	-	.	.	4	.	.	-	.	.	232	10.1 Capitaux étrangers
.	.	- 26	.	.	-	.	.	- 26	.	.	-	.	.	- 132	10.2 Capitaux nationaux
.	.	87	.	.	-	.	.	15	.	.	- 34	.	.	215	11. Investissements de portefeuille
.	.	88	.	.	-	.	.	4	.	.	- 1	.	.	137	11.1 Capitaux étrangers
.	.	1	.	.	-	.	.	11	.	.	- 33	.	.	78	11.2 Capitaux nationaux
.	.	69	.	.	6	.	.	4	.	.	32	.	.	212	12. Autres capitaux privés à long terme
.	.	83	.	.	-	.	.	12	.	.	32	.	.	234	12.1 Capitaux étrangers
.	.	- 14	.	.	6	.	.	- 8	.	.	-	.	.	- 22	12.2 Capitaux nationaux
.	.	- 123	.	.	21	.	.	- 40	.	.	1	.	.	193	13. Capitaux privés à court terme
.	.	- 23	.	.	41	.	.	240	.	.	-	.	.	230	13.1 Capitaux étrangers
.	.	- 100	.	.	- 20	.	.	- 280	.	.	- 1	.	.	- 37	13.2 Capitaux nationaux
.	.	- 10	.	.	-	.	.	- 15	.	.	66	.	.	- 115	14. Capitaux publics
.	.	-	.	.	-	.	.	-	.	.	- 43	.	.	- 64	14.1 Capitaux étrangers
.	.	- 10	.	.	-	.	.	- 15	.	.	- 23	.	.	- 51	14.2 Capitaux nationaux
-	-	26	.	.	47	.	.	- 12	.	.	- 239	.	.	- 763	E. Capitaux et or des secteurs monétaires
-	-	24	.	.	45	.	.	- 2	.	.	- 3	.	.	19	15. Banques commerciales
-	-	2	.	.	2	.	.	- 10	.	.	- 236	.	.	- 782	16. Autorités monétaires
-	-	-	.	.	-	.	.	-	.	.	- 169	.	.	- 169	16.1 Position vis-à-vis du FMI
-	-	-	.	.	-	.	.	- 12	.	.	- 64	.	.	- 554	16.2 Or monétaire
-	-	-	.	.	-	.	.	-	.	.	-	.	.	- 93	16.3 Autres avoirs librement utilisables
-	-	2	.	.	2	.	.	2	.	.	- 3	.	.	34	16.4 Autres créances et engagements
-	-	355	.	.	- 121	.	.	240	.	.	308	.	.	260	F. Erreurs et omissions (y compris les règlements multilatéraux)

a) Balance des paiements entre la France métropolitaine et les pays en dehors de la zone franc.

(I) Recettes
(II) Dépenses
(III) Solde

	EWG-Länder <i>Pays de la CEE</i>			Vereinigte Staaten <i>Etats-Unis</i>			Kanada <i>Canada</i>			Vereinigtes Königreich <i>Royaume-Uni</i>			Japan <i>Japon</i>		
	I	II	III	I	II	III	I	II	III	I	II	III	I	II	III
	A. Warenhandel und Dienstleistungen	5 112	4 923	189	1 582	1 512	70	133	122	11	927	806	121	92	60
1. Warenhandel (Fob)	4 194	3 818	376	637	1 024	387	94	104	10	474	483	9	79	55	24
2. Transport	206	200	6	80	41	39	3	3	0	112	116	4	6	1	5
3. Reiseverkehr	199	274	75	401	128	273	8	4	4	105	47	58	2	1	1
4. Kapitalerträge	106	63	43	124	103	21	12	3	9	56	42	14	1	—	1
5. Arbeitsentgelte	23	146	123	11	6	5	1	—	1	5	4	1	—	—	—
6. Regierungstransaktionen, anderweitig nicht erfaßt	46	119	73	154	21	133	3	3	0	13	8	5	—	1	1
7. Sonst. Dienstleistungen	338	303	35	175	189	14	12	5	7	162	106	56	4	2	2
B. Unentgeltliche Leistungen	73	12	61	30	7	23	3	1	2	12	3	9	—	—	—
8. Private Leistungen	73	12	61	30	7	23	3	1	2	12	3	9	—	—	—
9. Öffentliche Leistungen	—	—	—	—	—	—	—	—	—	—	—	—	—	—	—
C. Insgesamt A + B	5 185	4 935	250	1 612	1 519	93	136	123	13	939	809	130	92	60	32
D. Kapitaleleistungen der Nichtwährungssektoren	.	.	46	.	.	64	.	.	4	.	.	55	.	.	12
10. Direktinvestitionen	.	.	30	.	.	91	.	.	10	.	.	6	.	.	1
10.1 Ausländ. Kapitalanlagen	.	.	58	.	.	95	.	.	4	.	.	38	.	.	—
10.2 Eigene Kapitalanlagen	.	.	28	.	.	4	.	.	14	.	.	32	.	.	1
11. Portfolioinvestitionen	.	.	67	.	.	12	.	.	26	.	.	27	.	.	2
11.1 Ausländ. Kapitalanlagen	.	.	54	.	.	2	.	.	1	.	.	3	.	.	—
11.2 Eigene Kapitalanlagen	.	.	13	.	.	10	.	.	25	.	.	24	.	.	2
12. Sonst. langfristige private Kapitaleistun- gen	.	.	25	.	.	44	.	.	10	.	.	23	.	.	7
12.1 Ausländ. Kapitalanlagen	.	.	49	.	.	32	.	.	—	.	.	12	.	.	7
12.2 Eigene Kapitalanlagen	.	.	24	.	.	12	.	.	10	.	.	11	.	.	—
13. Kurzfrist. private Kapitaleleistungen	.	.	67	.	.	12	.	.	2	.	.	110	.	.	4
13.1 Ausländ. Kapitalanlagen	.	.	41	.	.	5	.	.	1	.	.	10	.	.	5
13.2 Eigene Kapitalanlagen	.	.	108	.	.	17	.	.	3	.	.	100	.	.	1
14. Öffentl. Kapitaleleistungen	.	.	9	.	.	199	.	.	—	.	.	1	.	.	—
14.1 Ausländ. Kapitalanlagen	.	.	—	.	.	22	.	.	—	.	.	—	.	.	—
14.2 Eigene Kapitalanlagen	.	.	9	.	.	177	.	.	—	.	.	1	.	.	—
E. Kapitaleleistungen und Gold der Währungs- sektoren	.	.	53	.	.	455	.	.	1	.	.	38	.	.	2
15. Geschäftsbanken	.	.	54	.	.	137	.	.	1	.	.	50	.	.	2
16. Währungsbehörden	.	.	1	.	.	318	.	.	—	.	.	12	.	.	—
16.1 IWF-Position	.	.	—	.	.	—	.	.	—	.	.	—	.	.	—
16.2 Währungsgold	.	.	—	.	.	884	.	.	—	.	.	—	.	.	—
16.3 Sonstige uneingeschränkt verwend- bare Forderungen	.	.	—	.	.	593	.	.	—	.	.	30	.	.	—
16.4 Sonstige Forderungen und Verbind- lichkeiten	.	.	1	.	.	27	.	.	—	.	.	18	.	.	—
F. Fehler und Auslassungen (einschließlich multilaterale Zahlungen)	.	.	243	.	.	426	.	.	16	.	.	37	.	.	46

a) Zahlungsbilanz des französischen Mutterlandes mit den Ländern außerhalb der Frankenzone.

(I) Einnahmen
(II) Ausgaben
(III) Saldo

Übrige OECD-Länder Autres pays de l'OCDE			Ostblock Zone sino-soviétique			Übrige Länder Autres pays			Internationale Organisationen a) Organisations internationales a)			Insgesamt Total			
I	II	III	I	II	III	I	II	III	I	II	III	I	II	III	
2 081	1 687	394	398	302	96	1 511	1 770	- 259	121	51	70	11 957	11 233	724	A. Marchandises et services
1 626	760	866	366	272	94	1 282	1 609	- 327	13	9	4	8 765	8 134	631	1. Marchandises (Fob)
86	90	4	9	6	3	31	37	6	1	—	1	534	494	40	2. Transports
166	452	- 286	2	6	4	21	20	1	—	—	—	904	932	- 28	3. Voyages
37	65	- 28	7	3	4	66	4	62	11	17	- 6	420	300	120	4. Revenus du capital
7	155	- 148	—	12	- 12	6	4	2	—	—	—	53	327	- 274	5. Revenus du travail
8	18	- 10	4	2	2	6	58	- 52	72	13	59	306	243	63	6. Transactions gouvernementales non comprises ailleurs
151	147	4	10	1	9	99	38	61	24	12	12	975	803	172	7. Autres services
25	16	9	—	1	- 1	8	6	2	4	72	- 68	155	118	37	B. Transferts unilatéraux
25	16	9	—	1	- 1	8	6	2	4	9	- 5	155	55	100	8. Transferts privés
—	—	—	—	—	—	—	—	—	—	63	- 63	—	63	- 63	9. Transferts publics
2 106	1 703	403	398	303	95	1 519	1 776	- 257	125	123	2	12 112	11 351	761	C. Total A + B
.	.	- 65	.	.	- 24	.	.	- 66	.	.	- 58	.	.	- 270	D. Capitaux des secteurs non monétaires
.	.	30	.	.	1	.	.	- 39	.	.	—	.	.	48	10. Investissements directs
.	.	39	.	.	1	.	.	2	.	.	—	.	.	237	10.1 Capitaux étrangers
.	.	- 69	.	.	—	.	.	- 41	.	.	—	.	.	- 189	10.2 Capitaux nationaux
.	.	58	.	.	—	.	.	7	.	.	- 1	.	.	174	11. Investissements de portefeuille
.	.	60	.	.	—	.	.	1	.	.	—	.	.	115	11.1 Capitaux étrangers
.	.	2	.	.	—	.	.	8	.	.	- 1	.	.	59	11.2 Capitaux nationaux
.	.	39	.	.	5	.	.	0	.	.	6	.	.	139	12. Autres capitaux privés à long terme
.	.	65	.	.	—	.	.	13	.	.	6	.	.	184	12.1 Capitaux étrangers
.	.	- 26	.	.	5	.	.	- 13	.	.	—	.	.	- 45	12.2 Capitaux nationaux
.	.	- 130	.	.	- 30	.	.	- 17	.	.	—	.	.	- 340	13. Capitaux privés à court terme
.	.	3	.	.	4	.	.	113	.	.	—	.	.	152	13.1 Capitaux étrangers
.	.	- 133	.	.	- 34	.	.	- 130	.	.	—	.	.	- 492	13.2 Capitaux nationaux
.	.	2	.	.	—	.	.	- 17	.	.	- 63	.	.	- 291	14. Capitaux publics
.	.	—	.	.	—	.	.	—	.	.	- 44	.	.	- 66	14.1 Capitaux étrangers
.	.	2	.	.	—	.	.	- 17	.	.	- 19	.	.	- 225	14.2 Capitaux nationaux
—	—	3	—	—	12	—	—	2	—	—	358	—	—	920	E. Capitaux et or des secteurs monétaires
—	—	5	—	—	11	—	—	3	—	—	5	—	—	254	15. Banques commerciales
—	—	2	—	—	1	—	—	1	—	—	363	—	—	666	16. Autorités monétaires
—	—	—	—	—	—	—	—	3	—	—	265	—	—	265	16.1 Position vis-à-vis du FMI
—	—	—	—	—	—	—	—	—	—	—	96	—	—	977	16.2 Or monétaire
—	—	—	—	—	—	—	—	—	—	—	—	—	—	623	16.3 Autres avoirs librement utilisables
—	—	2	—	—	1	—	—	2	—	—	2	—	—	47	16.4 Autres créances et engagements
—	—	335	—	—	59	—	—	325	—	—	414	—	—	429	F. Erreurs et omissions (y compris les règlements multilatéraux)

a) Balance des paiements entre la France métropolitaine et les pays en dehors de la zone franc.

(I) Recettes
(II) Dépenses
(III) Solde

	EWG-Länder <i>Pays de la CEE</i>			Vereinigte Staaten <i>Etats-Unis</i>			Vereinigtes Königreich, Irland und Island <i>Royaume-Uni, Irlande et Islande</i>			Übrige OECD-Länder <i>Autres pays de l'OCDE</i>		
	I	II	III	I	II	III	I	II	III	I	II	III
	A. Warenhandel und Dienstleistungen	3 012	2 635	377	1 164	1 211	— 47	627	583	44	1 575	1 280
1. Warenhandel (Fob)	2 268	2 257	11	507	837	— 330	344	391	— 47	1 093	838	255
2. Transport	81	116	— 35	121	80	41	79	98	— 19	134	245	— 111
3. Reiseverkehr	415	110	305	225	10	215	125	9	116	209	64	145
4. Kapitalerträge	11	50	— 39	84	60	24	11	32	— 21	14	66	— 52
5. Arbeitsentgelte	174	11	163	33	21	12	26	3	23	93	3	90
6. Regierungstransaktionen, anderweitig nicht erfaßt	3	13	— 10	63	27	36	1	8	— 7	6	5	1
7. Sonst. Dienstleistungen	60	78	— 18	131	176	— 45	41	42	— 1	26	59	— 33
B. Unentgeltliche Leistungen	76	6	70	168	14	154	16	4	12	43	2	41
8. Private Leistungen	76	6	70	150	14	136	16	4	12	43	2	41
9. Öffentliche Leistungen	—	—	—	18	—	18	—	—	—	—	—	—
C. Insgesamt A + B	3 088	2 641	447	1 332	1 225	107	643	587	56	1 618	1 282	336
D. Kapitaleistungen der Nichtwährungssektoren	445	157	288	517	176	341	90	32	58	537	845	— 308
10. Direktinvestitionen	258	49	209	136	81	55	20	7	13	185	44	141
10.1 Ausländ. Kapitalanlagen	239	5	234	129	2	127	20	7	13	168	17	151
10.2 Eigene Kapitalanlagen	19	44	— 25	7	79	— 72	0	0	0	17	27	— 10
11. Portfolioinvestitionen	44	36	8	13	16	— 3	9	9	0	159	167	— 8
11.1 Ausländ. Kapitalanlagen	42	31	11	10	8	2	9	8	1	157	161	— 4
11.2 Eigene Kapitalanlagen	2	5	— 3	3	8	— 5	0	1	— 1	2	6	— 4
12. Sonst. langfristige private Kapitaleistungen	84	65	19	335	52	283	47	15	32	193	68	125
12.1 Ausländ. Kapitalanlagen	68	21	47	291	52	239	46	15	31	183	54	129
12.2 Eigene Kapitalanlagen	16	44	— 28	44	0	44	1	—	1	10	14	— 4
13. Kurzfrist. private Kapitaleistungen	—	3	— 3	—	1	— 1	0	1	— 1	—	566	— 566
14. Öffentl. Kapitaleistungen	59	4	55	33	26	7	14	—	14	—	—	—
14.1 Ausländ. Kapitalanlagen	59	4	55	33	26	7	14	—	14	—	—	—
14.2 Eigene Kapitalanlagen	—	—	—	—	—	—	—	—	—	—	—	—
E. Kapitaleistungen und Gold der Währungssektoren			— 53			— 534			— 103			— 86
15. Geschäftsbanken			— 54			— 45			— 146			— 97
16. Währungsbehörden			1			— 489			43			11
16.1 IWF-Position			—			—			—			—
16.2 Währungsgold			—			237			—			—
16.3 Sonstige uneingeschränkt verwendbare Forderungen			— 2			— 577			43			2
16.4 Sonstige Forderungen und Verbindlichkeiten			3			— 149			0			9
F. Fehler und Auslassungen (einschließlich multilaterale Zahlungen)			— 682			86			— 11			58

a) Einschließlich der regional nicht aufgliederten Transaktionen.

(I) Einnahmen
(II) Ausgaben
(III) Saldo

Ostblock <i>Zone sino-soviétique</i>			Übrige Länder <i>Autres pays</i>			Internationale Organisationen a) <i>Organisations Internationales a)</i>			Insgesamt <i>Total</i>			
I	II	III	I	II	III	I	II	III	I	II	III	
352	368	16	1 715	2 141	426	332	250	82	8 777	8 468	309	A. Marchandises et services
296	308	12	1 341	1 806	465	14	71	57	5 863	6 508	645	1. Marchandises (Fob)
54	58	4	274	294	20	—	—	—	743	891	148	2. Transports
2	2	0	60	14	46	—	—	—	1 036	209	827	3. Voyages
—	—	—	25	19	6	—	17	17	145	244	99	4. Revenus du capital
—	—	—	5	2	3	66	24	42	397	64	333	5. Revenus du travail
—	—	—	—	1	1	18	0	18	91	54	37	6. Transactions gouvernementales non comprises ailleurs
0	0	0	10	5	5	234	138	96	502	498	4	7. Autres services
—	2	2	76	21	55	37	56	19	416	105	311	B. Transferts unilatéraux
—	—	—	76	0	76	26	16	10	387	42	345	8. Transferts privés
—	2	2	—	21	21	11	40	29	29	63	34	9. Transferts publics
352	370	18	1 791	2 162	371	369	306	63	9 193	8 573	620	C. Total A + B
4	21	17	77	217	140	231	343	112	1 901	1 791	110	D. Capitaux des secteurs non monétaires
—	—	—	20	38	18	0	1	1	619	220	399	10. Investissements directs
—	—	—	11	1	10	—	—	—	567	32	535	10.1 Capitaux étrangers
—	—	—	9	37	28	0	1	1	52	188	136	10.2 Capitaux nationaux
—	0	0	7	13	6	0	2	2	232	243	11	11. Investissements de portefeuille
—	0	0	5	12	7	—	—	—	223	220	3	11.1 Capitaux étrangers
—	—	—	2	1	1	0	2	2	9	23	14	11.2 Capitaux nationaux
4	20	16	35	98	63	83	9	74	781	327	454	12. Autres capitaux privés à long terme
0	—	0	11	6	5	83	9	74	682	157	525	12.1 Capitaux étrangers
4	20	16	24	92	68	—	—	—	99	170	71	12.2 Capitaux nationaux
—	1	1	—	6	6	142	312	170	142	890	748	13. Capitaux privés à court terme
—	—	—	15	62	47	6	19	13	127	111	16	14. Capitaux publics
—	—	—	—	2	2	4	14	10	110	46	64	14.1 Capitaux étrangers
—	—	—	15	60	45	2	5	3	17	65	48	14.2 Capitaux nationaux
—	—	11	—	—	15	—	—	28	—	—	774	E. Capitaux et or des secteurs monétaires
—	—	2	—	—	26	—	—	72	—	—	442	15. Banques commerciales
—	—	9	—	—	11	—	—	100	—	—	332	16. Autorités monétaires
—	—	—	—	—	—	—	—	84	—	—	84	16.1 Position vis-à-vis du FMI
—	—	—	—	—	—	—	—	—	—	—	237	16.2 Or monétaire
—	—	—	—	—	—	—	—	5	—	—	539	16.3 Autres avoirs librement utilisables
—	—	9	—	—	11	—	—	21	—	—	114	16.4 Autres créances et engagements
—	—	46	—	—	526	—	—	21	—	—	44	F. Erreurs et omissions (y compris les règlements multilatéraux)

a) Y compris les transactions non localisées.

(I) Recettes
(II) Dépenses
(III) Solde

	EWG-Länder <i>Pays de la CEE</i>			Vereinigte Staaten <i>Etats-Unis</i>			Vereinigtes Königreich, Irland und Island <i>Royaume Uni, Irlande et Islande</i>			Übrige OECD-Länder <i>Autres pays de l'OCDE</i>		
	I	II	III	I	II	III	I	II	III	I	II	III
A. Warenhandel und Dienstleistungen	3 867	2 605	1 262	1 436	1 238	198	663	516	147	1 865	1 274	591
1. Warenhandel (Fob)	2 893	2 178	715	618	810	192	350	332	18	1 329	772	557
2. Transport	122	136	14	153	96	57	76	72	4	140	293	153
3. Reiseverkehr	536	118	418	283	11	272	145	9	136	243	68	175
4. Kapitalerträge	14	58	44	115	70	45	15	37	22	20	78	58
5. Arbeitsentgelte	244	14	230	38	18	20	29	5	24	101	4	97
6. Regierungstransaktionen, anderweitig nicht erfaßt	4	17	13	74	22	52	3	9	6	4	6	2
7. Sonst. Dienstleistungen.	54	84	30	155	211	56	45	52	7	28	53	25
B. Unentgeltliche Leistungen	111	6	105	190	13	177	17	3	14	77	3	74
8. Private Leistungen	111	6	105	170	13	157	17	3	14	77	3	74
9. Öffentliche Leistungen	—	—	—	20	—	20	—	—	—	—	—	—
C. Insgesamt A + B	3 978	2 611	1 367	1 626	1 251	375	680	519	161	1 942	1 277	665
D. Kapitaleistungen der Nichtwährungssektoren	312	261	51	268	147	121	142	33	109	403	637	234
10. Direktinvestitionen	64	87	23	81	18	63	32	3	29	178	100	78
10.1 Ausländ. Kapitalanlagen	52	14	38	64	6	58	30	0	30	172	24	148
10.2 Eigene Kapitalanlagen	12	73	61	17	12	5	2	3	1	6	76	70
11. Portfolioinvestitionen	46	36	10	11	14	3	8	7	1	96	137	41
11.1 Ausländ. Kapitalanlagen	44	29	15	6	5	1	7	6	1	93	133	40
11.2 Eigene Kapitalanlagen	2	7	5	5	9	4	1	1	0	3	4	1
12. Sonst. langfristige private Kapitaleistun- gen	83	127	44	168	95	73	102	22	80	126	95	31
12.1 Ausländ. Kapitalanlagen	68	41	27	162	89	73	100	22	78	121	88	33
12.2 Eigene Kapitalanlagen	15	86	71	6	6	0	2	0	2	5	7	2
13. Kurzfrist. private Kapitaleistungen	—	6	6	—	1	1	—	1	1	—	297	297
14. Öffentl. Kapitaleistungen	119	5	114	8	19	11	—	—	—	3	8	5
14.1 Ausländ. Kapitalanlagen	119	5	114	8	19	11	—	—	—	—	1	1
14.2 Eigene Kapitalanlagen	—	—	—	—	—	—	—	—	—	3	7	4
E. Kapitaleistungen und Gold der Währungs- sektoren			32			1 119			82			44
15. Geschäftsbanken			61			541			83			27
16. Währungsbehörden			29			578			1			17
16.1 IWF-Position			—			—			—			—
16.2 Währungsgold			—			297			—			—
16.3 Sonstige uneingeschränkt verwend- bare Forderungen			6			134			1			11
16.4 Sonstige Forderungen und Verbind- lichkeiten			23			147			0			28
F. Fehler und Auslassungen (einschließlich multilaterale Zahlungen)			1 386			623			188			387

a) Einschließlich der regional nicht aufgliederten Transaktionen.

(I) Einnahmen
(II) Ausgaben
(III) Saldo

Ostblock <i>Zone sino-soviétique</i>			Übrige Länder <i>Autres pays</i>			Internationale Organisationen <i>a)</i> <i>Organisations Internationales a)</i>			Insgesamt <i>Total</i>			
I	II	III	I	II	III	I	II	III	I	II	III	
435	436	1	1 923	2 334	411	364	262	102	10 553	8 665	1 888	A. Marchandises et services
388	373	15	1 504	1 912	408	13	50	37	7 095	6 427	668	1. Marchandises (Fob)
45	61	16	296	374	78	—	—	—	832	1 032	200	2. Transports
2	2	0	80	19	61	—	—	—	1 289	227	1 062	3. Voyages
—	—	—	34	24	10	—	20	20	198	287	89	4. Revenus du capital
—	—	—	5	4	1	74	25	49	491	70	421	5. Revenus du travail
—	—	—	—	—	—	15	—	15	100	54	46	6. Transactions gouvernementales non comprises ailleurs
—	—	—	4	1	3	262	167	95	548	568	20	7. Autres services
0	2	2	52	26	26	39	87	48	486	140	346	B. Transferts unilatéraux
0	—	0	51	—	51	25	18	7	451	43	408	8. Transferts privés
—	2	2	1	26	25	14	69	55	35	97	62	9. Transferts publics
435	438	3	1 975	2 360	385	403	349	54	11 039	8 805	2 234	C. Total A + B
4	16	12	114	212	98	147	542	395	1 390	1 848	458	D. Capitaux des secteurs non monétaires
—	—	—	45	84	39	—	0	0	400	292	108	10. Investissements directs
—	—	—	15	3	12	—	—	—	333	47	286	10.1 Capitaux étrangers
—	—	—	30	81	51	—	0	0	67	245	178	10.2 Capitaux nationaux
—	—	—	4	10	6	1	1	0	166	205	39	11. Investissements de portefeuille
—	—	—	4	9	5	1	—	1	155	182	27	11.1 Capitaux étrangers
—	—	—	0	1	1	0	1	1	11	23	12	11.2 Capitaux nationaux
4	15	11	36	64	28	34	13	21	553	431	122	12. Autres capitaux privés à long terme
0	0	0	9	8	1	34	13	21	494	261	233	12.1 Capitaux étrangers
4	15	11	27	56	29	0	0	0	59	170	111	12.2 Capitaux nationaux
—	1	1	—	7	7	78	481	403	78	794	716	13. Capitaux privés à court terme
—	—	—	29	47	18	34	47	13	193	126	67	14. Capitaux publics
—	—	—	—	2	2	34	14	20	161	41	120	14.1 Capitaux étrangers
—	—	—	29	45	16	—	33	33	32	85	53	14.2 Capitaux nationaux
—	—	39	—	—	48	—	—	326	—	—	1 594	E. Capitaux et or des secteurs monétaires
—	—	39	—	—	16	—	—	100	—	—	635	15. Banques commerciales
—	—	0	—	—	32	—	—	426	—	—	959	16. Autorités monétaires
—	—	—	—	—	—	—	—	338	—	—	338	16.1 Position vis-à-vis du FMI
—	—	—	—	—	—	—	—	—	—	—	297	16.2 Or monétaire
—	—	—	—	—	—	—	—	65	—	—	181	16.3 Autres avoirs librement utilisables
—	—	0	—	—	32	—	—	23	—	—	143	16.4 Autres créances et engagements
—	—	54	—	—	435	—	—	667	—	—	182	F. Erreurs et omissions (y compris les règlements multilatéraux)

a) Y compris les transactions non localisées.

(I) Recettes
(II) Dépenses
(III) Solde

	EWG-Länder <i>Pays de la CEE</i>			Vereinigte Staaten <i>États-Unis</i>			Kanada <i>Canada</i>			Vereinigtes Königreich <i>Royaume-Uni</i>			Japan <i>Japon</i>		
	I	II	III	I	II	III	I	II	III	I	II	III	I	II	III
	A. Warenhandel und Dienstleistungen	3 859	3 830	29	448	961	- 513	57	53	4	929	661	268	74	48
1. Warenhandel (Fob)	3 052	3 349	- 297	227	658	- 431	37	43	- 6	505	462	43	50	46	4
2. Transport	264	11	253	66	114	- 48	10	3	7	114	101	13	14	0	14
3. Reiseverkehr	156	166	- 10	32	12	20	2	1	1	19	14	5	1	0	1
4. Kapitalerträge	150	88	62	64	105	- 41	5	3	2	205	37	168	3	0	3
5. Arbeitsentgelte	62	46	16	5	7	- 2	1	1	0	2	3	- 1	0	0	0
6. Regierungstransaktionen, anderweitig nicht erfaßt	10	40	- 30	4	11	- 7	0	1	- 1	1	7	- 6	0	0	0
7. Sonst. Dienstleistungen	165	130	35	50	54	- 4	2	1	1	83	37	46	6	2	4
B. Unentgeltliche Leistungen	46	10	36	5	6	- 1	2	3	- 1	3	2	1	0	0	0
8. Private Leistungen	16	9	7	5	5	0	2	3	- 1	3	2	1	0	0	0
9. Öffentliche Leistungen	30	1	29	0	1	- 1	-	0	0	-	0	0	-	0	0
C. Ingesamt A + B	3 905	3 840	65	453	967	- 514	59	56	3	932	663	269	74	48	26
D. Kapitaleistungen der Nichtwährungssektoren	.	.	46	.	.	54	.	.	11	.	.	51	.	.	15
10. Direktinvestitionen	.	.	- 55	.	.	39	.	.	- 3	.	.	- 1	.	.	- 2
10.1 Ausländ. Kapitalanlagen	.	.	17	.	.	49	.	.	0	.	.	8	.	.	0
10.2 Eigene Kapitalanlagen	.	.	- 72	.	.	- 10	.	.	- 3	.	.	- 9	.	.	- 2
11. Portfolioinvestitionen	.	.	79	.	.	- 59	.	.	14	.	.	6	.	.	6
11.1 Ausländ. Kapitalanlagen	.	.	52	.	.	- 73	.	.	11	.	.	- 6	.	.	0
11.2 Eigene Kapitalanlagen	.	.	27	.	.	14	.	.	3	.	.	0	.	.	6
12. Sonst. langfristige private Kapitaleistun- gen	.	.	- 8	.	.	49	.	.	0	.	.	62	.	.	7
12.1 Ausländ. Kapitalanlagen	.	.	14	.	.	40	.	.	2	.	.	22	.	.	1
12.2 Eigene Kapitalanlagen	.	.	- 22	.	.	9	.	.	- 2	.	.	40	.	.	8
13. Kurzfrist. private Kapitaleistungen	.	.	35	.	.	25	.	.	0	.	.	4	.	.	0
13.1 Ausländ. Kapitalanlagen	.	.	4	.	.	11	.	.	- 1	.	.	1	.	.	0
13.2 Eigene Kapitalanlagen	.	.	39	.	.	14	.	.	1	.	.	- 5	.	.	0
14. Öffentl. Kapitaleistungen	.	.	- 5	.	.	0	.	.	-	.	.	-	.	.	-
14.1 Ausländ. Kapitalanlagen	.	.	0	.	.	0	.	.	-	.	.	-	.	.	-
14.2 Eigene Kapitalanlagen	.	.	- 5	.	.	0	.	.	-	.	.	-	.	.	-
E. Kapitaleistungen und Gold der Währungs- sektoren	.	.	63	.	.	- 71	.	.	- 1	.	.	72	.	.	7
15. Geschäftsbanken	.	.	65	.	.	18	.	.	- 1	.	.	74	.	.	7
16. Währungsbehörden	.	.	- 2	.	.	- 89	.	.	0	.	.	- 2	.	.	-
16.1 IWF-Position	.	.	-	.	.	-	.	.	-	.	.	-	.	.	-
16.2 Währungsgold	.	.	-	.	.	- 60	.	.	-	.	.	-	.	.	-
16.3 Sonstige uneingeschränkt verwend- bare Forderungen	.	.	- 1	.	.	- 32	.	.	0	.	.	- 2	.	.	-
16.4 Sonstige Forderungen und Verbind- lichkeiten	.	.	- 1	.	.	3	.	.	0	.	.	0	.	.	-
F. Fehler und Auslassungen (einschließlich multilaterale Zahlungen)	.	.	- 174	.	.	531	.	.	- 13	.	.	- 392	.	.	- 18

a) Revidierte Daten.

b) Einschließlich der regional nicht aufgegliederten Transaktionen.

(I) Einnahmen
(II) Ausgaben
(III) Saldo

Übrige OECD-Länder <i>Autres pays de l'OCDE</i>			Ostblock <i>Zone sino-soviétique</i>			Übrige Länder <i>Autres pays</i>			Internationale Organisationen <i>b)</i> <i>Organisations internationales <i>b)</i></i>			Insgesamt <i>Total</i>			
I	II	III	I	II	III	I	II	III	I	II	III	I	II	III	
870	704	166	105	139	34	1 024	1 154	130	70	72	2	7 436	7 622	186	A. Marchandises et services
680	463	217	79	122	43	809	1 061	252	47	1	46	5 486	6 205	719	1. Marchandises (Fob)
98	52	46	19	13	6	105	23	82	0	48	48	690	365	325	2. Transports
18	67	49	0	1	1	13	4	9	0	0	0	241	265	24	3. Voyages
32	63	31	1	0	1	51	14	37	4	1	3	515	311	204	4. Revenus du capital
2	8	6	0	1	1	8	7	1	4	0	4	84	73	11	5. Revenus du travail
1	2	1	2	1	1	3	18	15	9	21	12	30	101	71	6. Transactions gouvernementales non comprises ailleurs
39	49	10	4	1	3	35	27	8	6	1	5	390	302	88	7. Autres services
7	3	4	0	0	0	7	21	14	0	11	11	70	56	14	B. Transferts unilatéraux
7	3	4	0	0	0	7	10	3	0	1	1	40	33	7	8. Transferts privés
0	0	0	—	0	0	0	11	11	—	10	10	30	23	7	9. Transferts publics
877	707	170	105	139	34	1 031	1 175	144	70	83	13	7 506	7 678	172	C. Total A + B
.	.	66	.	.	3	.	.	36	.	.	13	.	.	167	D. Capitaux des secteurs non monétaires
.	.	7	.	.	0	.	.	27	.	.	—	.	.	56	10. Investissements directs
.	.	13	.	.	0	.	.	2	.	.	—	.	.	89	10.1 Capitaux étrangers
.	.	20	.	.	0	.	.	29	.	.	—	.	.	145	10.2 Capitaux nationaux
.	.	70	.	.	0	.	.	13	.	.	2	.	.	103	11. Investissements de portefeuille
.	.	82	.	.	0	.	.	12	.	.	12	.	.	90	11.1 Capitaux étrangers
.	.	12	.	.	0	.	.	1	.	.	14	.	.	13	11.2 Capitaux nationaux
.	.	0	.	.	3	.	.	5	.	.	0	.	.	94	12. Autres capitaux privés à long terme
.	.	24	.	.	0	.	.	5	.	.	0	.	.	108	12.1 Capitaux étrangers
.	.	24	.	.	3	.	.	10	.	.	0	.	.	14	12.2 Capitaux nationaux
.	.	3	.	.	0	.	.	3	.	.	2	.	.	58	13. Capitaux privés à court terme
.	.	4	.	.	0	.	.	1	.	.	0	.	.	10	13.1 Capitaux étrangers
.	.	1	.	.	0	.	.	2	.	.	2	.	.	48	13.2 Capitaux nationaux
.	.	0	.	.	—	.	.	14	.	.	13	.	.	32	14. Capitaux publics
.	.	—	.	.	—	.	.	1	.	.	8	.	.	7	14.1 Capitaux étrangers
.	.	0	.	.	—	.	.	15	.	.	5	.	.	25	14.2 Capitaux nationaux
—	36	—	—	7	—	—	—	12	—	—	93	—	—	54	E. Capitaux et or des secteurs monétaires
—	27	—	—	9	—	—	—	16	—	—	3	—	—	194	15. Banques commerciales
—	63	—	—	2	—	—	—	4	—	—	90	—	—	248	16. Autorités monétaires
—	—	—	—	—	—	—	—	—	—	—	62	—	—	62	16.1 Position vis-à-vis du FMI
—	—	—	—	—	—	—	—	—	—	—	26	—	—	86	16.2 Or monétaire
—	63	—	—	—	—	—	—	—	—	—	—	—	—	98	16.3 Autres avoirs librement utilisables
—	0	—	—	2	—	—	—	4	—	—	2	—	—	2	16.4 Autres créances et engagements
—	200	—	—	38	—	—	—	168	—	—	119	—	—	59	F. Erreurs et omissions (y compris les règlements multilatéraux)

a) Données révisées.

b) Y compris les transactions non localisées.

(I) Recettes
(II) Dépenses
(III) Solde

	EWG-Länder <i>Pays de la CEE</i>			Vereinigte Staaten <i>États-Unis</i>			Kanada <i>Canada</i>			Vereinigtes Königreich <i>Royaume-Uni</i>			Japan <i>Japon</i>		
	I	II	III	I	II	III	I	II	III	I	II	III	I	II	III
	A. Warenhandel und Dienstleistungen	4 163	4 188	- 25	522	940	- 418	80	64	16	993	640	353	58	66
1. Warenhandel (Fob)	3 337	3 625	- 288	266	627	- 361	49	48	1	528	455	73	32	64	- 32
2. Transport	254	29	225	79	97	- 18	9	5	4	114	83	31	17	-	17
3. Reiseverkehr	179	194	- 15	36	16	20	3	2	1	22	15	7	1	-	1
4. Kapitalerträge	147	102	45	71	114	- 43	16	3	13	226	43	183	3	-	3
5. Arbeitsentgelte	61	49	12	6	9	- 3	1	1	0	3	4	1	0	-	0
6. Regierungstransaktionen, anderweitig nicht erfaßt	10	36	- 26	5	16	- 11	-	2	- 2	2	4	2	-	-	-
7. Sonst. Dienstleistungen.	175	153	22	59	61	- 2	2	3	- 1	98	36	62	5	2	3
B. Unentgeltliche Leistungen	54	8	46	6	5	1	0	3	- 3	3	2	1	0	0	0
8. Private Leistungen	13	7	6	3	4	- 1	0	3	- 3	3	2	1	0	0	0
9. Öffentliche Leistungen	41	1	40	3	1	2	0	0	0	0	0	0	0	0	0
C. Insgesamt A + B	4 217	4 196	21	528	945	- 417	80	67	13	996	642	354	58	66	- 8
D. Kapitaleistungen der Nichtwährungssektoren	.	.	- 25	.	.	- 61	.	.	8	.	.	- 5	.	.	2
10. Direktinvestitionen	.	.	- 29	.	.	24	.	.	- 1	.	.	3	.	.	0
10.1 Ausländ. Kapitalanlagen	.	.	15	.	.	28	.	.	1	.	.	9	.	.	0
10.2 Eigene Kapitalanlagen	.	.	- 44	.	.	- 4	.	.	- 2	.	.	- 6	.	.	0
11. Portfolioinvestitionen	.	.	17	.	.	- 105	.	.	13	.	.	- 1	.	.	2
11.1 Ausländ. Kapitalanlagen	.	.	65	.	.	- 109	.	.	6	.	.	- 10	.	.	1
11.2 Eigene Kapitalanlagen	.	.	- 48	.	.	4	.	.	7	.	.	9	.	.	3
12. Sonst. langfristige private Kapitaleistungen	.	.	5	.	.	33	.	.	- 1	.	.	4	.	.	4
12.1 Ausländ. Kapitalanlagen	.	.	33	.	.	27	.	.	1	.	.	14	.	.	0
12.2 Eigene Kapitalanlagen	.	.	- 28	.	.	6	.	.	- 2	.	.	- 18	.	.	4
13. Kurzfrist. private Kapitaleistungen	.	.	- 18	.	.	- 11	.	.	3	.	.	3	.	.	0
13.1 Ausländ. Kapitalanlagen	.	.	14	.	.	- 4	.	.	- 4	.	.	2	.	.	0
13.2 Eigene Kapitalanlagen	.	.	- 32	.	.	7	.	.	1	.	.	- 1	.	.	0
14. Öffentl. Kapitaleistungen	.	.	0	.	.	- 2	.	.	-	.	.	-	.	.	-
14.1 Ausländ. Kapitalanlagen	.	.	0	.	.	- 2	.	.	-	.	.	-	.	.	-
14.2 Eigene Kapitalanlagen	.	.	0	.	.	-	.	.	-	.	.	-	.	.	-
E. Kapitaleistungen und Gold der Währungssektoren	.	.	- 104	.	.	169	.	.	2	.	.	8	.	.	0
15. Geschäftsbanken	.	.	- 105	.	.	163	.	.	0	.	.	6	.	.	0
16. Währungsbehörden	.	.	1	.	.	6	.	.	2	.	.	2	.	.	-
16.1 IWF-Position	.	.	-	.	.	-	.	.	-	.	.	-	.	.	-
16.2 Währungsgold	.	.	-	.	.	35	.	.	-	.	.	-	.	.	-
16.3 Sonstige uneingeschränkt verwendbare Forderungen	.	.	1	.	.	46	.	.	1	.	.	0	.	.	-
16.4 Sonstige Forderungen und Verbindlichkeiten	.	.	0	.	.	- 5	.	.	1	.	.	2	.	.	-
F. Fehler und Auslassungen (einschließlich multilaterale Zahlungen)	.	.	108	.	.	309	.	.	- 23	.	.	- 357	.	.	6

a) Einschließlich der regional nicht aufgedichteten Transaktionen.

- (I) Einnahmen
- (II) Ausgaben
- (III) Saldo

Übrige OECD-Länder <i>Autres pays de l'OCDE</i>			Ostblock <i>Zone sino-soviétique</i>			Übrige Länder <i>Autres pays</i>			Internationale Organisationen a) <i>Organisations internationales a)</i>			Insgesamt <i>Total</i>			
I	II	III	I	II	III	I	II	III	I	II	III	I	II	III	
993	793	200	155	173	- 18	1 101	1 239	- 138	131	55	76	8 196	8 158	38	A. Marchandises et services
778	513	265	124	153	- 29	881	1 111	- 230	103	1	102	6 098	6 597	- 499	1. Marchandises (Fob)
110	51	59	24	15	9	108	39	69	—	45	45	715	364	351	2. Transports
19	80	- 61	—	1	- 1	14	5	9	—	—	—	274	313	- 39	3. Voyages
39	78	- 39	2	1	1	48	15	33	5	2	3	557	358	199	4. Revenus du capital
3	15	- 12	0	—	0	9	15	- 6	4	2	2	87	95	- 8	5. Revenus du travail
2	3	- 1	1	—	1	5	21	- 16	12	5	7	37	87	- 50	6. Transactions gouvernementales non comprises ailleurs
42	53	- 11	4	3	1	36	33	3	7	—	7	428	344	84	7. Autres services
6	7	- 1	0	0	0	7	16	- 9	2	32	- 30	78	73	5	B. Transferts unilatéraux
5	6	- 1	0	0	0	6	7	- 1	0	0	0	30	29	1	8. Transferts privés
1	1	0	0	0	0	1	9	- 8	2	32	- 30	48	44	4	9. Transferts publics
999	800	199	155	173	- 18	1 108	1 255	- 147	133	87	46	8 274	8 231	43	C. Total A + B
.	.	143	.	.	- 12	.	.	- 44	.	.	- 27	.	.	- 21	D. Capitaux des secteurs non monétaires
.	.	20	.	.	0	.	.	- 34	.	.	—	.	.	- 57	10. Investissements directs
.	.	10	.	.	0	.	.	4	.	.	—	.	.	67	10.1 Capitaux étrangers
.	.	30	.	.	0	.	.	- 38	.	.	—	.	.	- 124	10.2 Capitaux nationaux
.	.	152	.	.	0	.	.	13	.	.	- 9	.	.	78	11. Investissements de portefeuille
.	.	142	.	.	0	.	.	17	.	.	12	.	.	124	11.1 Capitaux étrangers
.	.	10	.	.	0	.	.	- 4	.	.	- 21	.	.	- 46	11.2 Capitaux nationaux
.	.	12	.	.	- 18	.	.	- 26	.	.	1	.	.	6	12. Autres capitaux privés à long terme
.	.	25	.	.	0	.	.	15	.	.	1	.	.	116	12.1 Capitaux étrangers
.	.	13	.	.	- 18	.	.	- 41	.	.	0	.	.	- 110	12.2 Capitaux nationaux
.	.	1	.	.	6	.	.	15	.	.	2	.	.	- 13	13. Capitaux privés à court terme
.	.	2	.	.	4	.	.	9	.	.	1	.	.	16	13.1 Capitaux étrangers
.	.	1	.	.	2	.	.	6	.	.	1	.	.	- 29	13.2 Capitaux nationaux
.	.	0	.	.	—	.	.	- 12	.	.	- 21	.	.	- 35	14. Capitaux publics
.	.	—	.	.	—	.	.	0	.	.	- 15	.	.	- 17	14.1 Capitaux étrangers
.	.	0	.	.	—	.	.	- 12	.	.	- 6	.	.	- 18	14.2 Capitaux nationaux
.	.	57	.	.	- 6	.	.	43	.	.	- 118	.	.	51	E. Capitaux et or des secteurs monétaires
.	.	6	.	.	0	.	.	46	.	.	7	.	.	123	15. Banques commerciales
.	.	51	.	.	- 6	.	.	- 3	.	.	- 125	.	.	- 72	16. Autorités monétaires
.	.	—	.	.	—	.	.	—	.	.	- 93	.	.	- 93	16.1 Position vis-à-vis du FMI
.	.	—	.	.	—	.	.	—	.	.	- 33	.	.	- 68	16.2 Or monétaire
.	.	47	.	.	—	.	.	- 3	.	.	—	.	.	92	16.3 Autres avoirs librement utilisables
.	.	4	.	.	- 6	.	.	0	.	.	1	.	.	- 3	16.4 Autres créances et engagements
.	.	399	.	.	36	.	.	148	.	.	99	.	.	- 73	F. Erreurs et omissions (y compris les règlements multilatéraux)

a) Y compris les transactions non localisées.

(I) Recettes
(II) Dépenses
(III) Solde

	EWG-Länder <i>Pays de la CEE</i>			Vereinigte Staaten und Kanada <i>Etats-Unis et Canada</i>			Übrige OECD-Länder <i>Autres pays de l'OCDE</i>		
	I	II	III	I	II	III	I	II	III
A. Warenhandel und Dienstleistungen	3 482	3 254	228	668	696	28	564	618	54
1. Warenhandel	2 920	2 628	292	468	488	20	472	436	36
2. Transport
3. Reiseverkehr	44	100	56	30	22	8	8	46	38
4. Kapitalerträge	74	74	0	70	70	0	22	40	18
5. Arbeitsentgelte	100	20	80	—	—	—	—	—	—
6. Regierungstransaktionen, anderweitig nicht erfaßt	30	126	96	2	26	24	2	2	0
7. Sonst. Dienstleistungen	314	306	8	98	90	8	60	94	34
B. Unentgeltliche Leistungen	14	30	16	18	14	4	8	12	4
8. Private Leistungen	12	26	14	18	10	8	8	10	2
9. Öffentliche Leistungen	2	4	2	—	4	4	—	2	2
C. Insgesamt A + B	3 496	3 284	212	686	710	24	572	630	58
D. Kapitaleleistungen der Nichtwährungssektoren
10. Direktinvestitionen
10.1 Ausländ. Kapitalanlagen
10.2 Eigene Kapitalanlagen
11. Portfolioinvestitionen	116	130	14	62	70	8	36	32	4
11.1 Ausländ. Kapitalanlagen	28	20	8	4	8	4	12	14	2
11.2 Eigene Kapitalanlagen	88	110	22	58	62	4	24	18	6
12. Sonst. langfristige private Kapitaleleistungen
12.1 Ausländ. Kapitalanlagen
12.2 Eigene Kapitalanlagen
13. Kurzfrist. private Kapitaleleistungen
13.1 Ausländ. Kapitalanlagen
13.2 Eigene Kapitalanlagen
14. Öffentl. Kapitaleleistungen	40	16	24	76	48	28	—	24	24
14.1 Ausländ. Kapitalanlagen
14.2 Eigene Kapitalanlagen
E. Kapitaleleistungen und Gold der Währungssektoren									
15. Geschäftsbanken									
16. Währungsbehörden									
16.1 IWF-Position									
16.2 Währungsgold									
16.3 Sonstige uneingeschränkt verwendbare Forderungen									
16.4 Sonstige Forderungen und Verbindlichkeiten									
F. Fehler und Auslassungen (einschließlich multilaterale Zahlungen)									

a) Nach der in Bulletin Nr. 12/1966 veröffentlichten regionalen Aufgliederung. Diese wurde aus der auf Kriterium des „Währungsgebietes“ beruhenden Aufgliederung entwickelt, die seinerzeit für die Zahlungsbilanz der BLWU verwendet worden ist.

b) Redivierte Daten.

c) Einschließlich der regional nicht aufgliederten Transaktionen.

d) Einschließlich der Direktinvestitionen.

(I) Einnahmen
(II) Ausgaben
(III) Saldo

	EWG-Länder <i>Pays de la CEE</i>			Vereinigte Staaten <i>Etats-Unis</i>			Kanada <i>Canada</i>			Vereinigtes Königreich <i>Royaume-Uni</i>			Japan <i>Japon</i>		
	I	II	III	I	II	III	I	II	III	I	II	III	I	II	III
A. Warenhandel und Dienstleistungen	3 812	3 560	252	678	632	46	70	68	2	472	756	284	26	34	8
1. Warenhandel	3 158	2 870	288	496	468	28	54	56	2	320	630	310	24	34	10
2. Transport
3. Reiseverkehr	78	136	58	40	26	14	2	—	2	38	8	30	0	0	0
4. Kapitalerträge	70	90	20	54	42	12	6	4	2	18	26	8	0	0	0
5. Arbeitsentgelte	100	22	78	—	—	—	—	—	—	—	—	—	0	—	—
6. Regierungstransaktionen, anderweitig nicht erfaßt	22	82	60	4	18	14	—	—	—	12	2	10	0	0	0
7. Sonst. Dienstleistungen	384	360	24	84	78	6	8	8	0	84	90	6	2	0	2
B. Unentgeltliche Leistungen	20	40	20	18	12	6	2	2	0	6	4	2	0	0	0
8. Private Leistungen	16	38	22	18	8	10	2	2	0	6	4	2	0	0	0
9. Öffentliche Leistungen	4	2	2	0	4	4	0	0	0	0	0	0	0	0	0
C. Insgesamt A + B	3 832	3 600	232	696	644	52	72	70	2	478	760	282	26	34	8
D. Kapitaleistungen der Nichtwährungssektoren
10. Direktinvestitionen	.	.	6	.	.	40	.	.	2	.	.	8	.	.	2
10.1 Ausländ. Kapitalanlagen
10.2 Eigene Kapitalanlagen
11. Portfolioinvestitionen	.	.	50	.	.	10	.	.	18	.	.	8	.	.	0
11.1 Ausländ. Kapitalanlagen	.	.	2	.	.	4	.	.	8	.	.	4	.	.	0
11.2 Eigene Kapitalanlagen	.	.	52	.	.	6	.	.	10	.	.	4	.	.	0
12. Sonst. langfristige private Kapitaleistungen	.	.	26	.	.	36	.	.	4	.	.	34	.	.	2
12.1 Ausländ. Kapitalanlagen
12.2 Eigene Kapitalanlagen
13. Kurzfrist. private Kapitaleistungen
13.1 Ausländ. Kapitalanlagen
13.2 Eigene Kapitalanlagen
14. Öffentl. Kapitaleistungen	6	28	22	12	68	56	.	2	2	.	.	0	.	.	0
14.1 Ausländ. Kapitalanlagen	.	.	22	.	.	56	.	.	2	.	.	0	.	.	0
14.2 Eigene Kapitalanlagen	.	.	0	.	.	0	.	.	0	.	.	0	.	.	0
E. Kapitaleistungen und Gold der Währungssektoren															
15. Geschäftsbanken															
16. Währungsbehörden															
16.1 IWF-Position															
16.2 Währungsgold															
16.3 Sonstige uneingeschränkt verwendbare Forderungen															
16.4 Sonstige Forderungen und Verbindlichkeiten															
F. Fehler und Auslassungen (einschließlich multilaterale Zahlungen)															

a) Einschließlich der regional nicht aufgedieberten Transaktionen.

- (I) Einnahmen
(II) Ausgaben
(III) Saldo

Übrige OECD-Länder <i>Autres pays de l'OCDE</i>			Ostblock <i>Zone sino-soviétique</i>			Übrige Länder <i>Autres pays</i>			Internationale Organisationen a) <i>Organisations internationales a)</i>			Insgesamt <i>Total</i>				
I	II	III	I	II	III	I	II	III	I	II	III	I	II	III		
686	738	- 52	104	104	0	638	638	0	230	36	194	6 716	6 566	150	A. Marchandises et services	
548	474	74	92	98	- 6	546	570	- 24	78	0	78	5 316	5 200	116	1. Marchandises	
32	104	- 72	0	2	- 2	18	8	10	2	2	0	210	286	- 76	2. Transports	
20	44	- 24	2	0	2	2	6	- 4	74	28	46	246	240	6	3. Voyages	
-	-	-	-	-	-	-	-	-	-	-	-	100	22	78	4. Revenus du capital	
4	4	0	0	0	0	2	2	0	76	6	70	120	114	6	5. Revenus du travail	
82	112	- 30	10	4	6	70	52	18	0	0	0	724	704	20	6. Transactions gouvernementales non comprises ailleurs	
8	18	- 10	0	0	0	90	42	48	0	24	- 24	144	142	2	7. Autres services	
8	18	- 10	0	0	0	90	16	74	0	4	- 4	140	90	50	B. Transferts unilatéraux	
0	0	0	0	0	0	0	26	- 26	0	20	- 20	4	52	- 48	8. Transferts privés	
															9. Transferts publics	
694	756	- 62	104	104	0	728	680	48	230	60	170	6 860	6 708	152	C. Total A + B	
.	6	D. Capitaux des secteurs non monétaires
.	.	0	.	.	0	.	.	2	.	.	42	.	.	102	10. Investissements directs	
.	142	10.1 Capitaux étrangers	
.	40	10.2 Capitaux nationaux	
.	.	- 10	.	.	0	.	.	0	.	.	- 8	.	.	32	11. Investissements de portefeuille	
.	.	8	.	.	0	.	.	0	.	.	0	.	.	10	11.1 Capitaux étrangers	
.	.	2	.	.	0	.	.	0	.	.	- 8	.	.	42	11.2 Capitaux nationaux	
.	.	0	.	.	0	.	.	20	.	.	6	.	.	64	12. Autres capitaux privés à long terme	
.	118	12.1 Capitaux étrangers	
.	54	12.2 Capitaux nationaux	
.	18	13. Capitaux privés à court terme	
.	6	13.1 Capitaux étrangers	
.	24	13.2 Capitaux nationaux	
.	16	- 16	.	.	0	.	4	- 4	26	36	- 10	44	154	110	14. Capitaux publics	
.	.	- 14	.	.	0	.	.	- 4	.	.	- 2	.	.	100	14.1 Capitaux étrangers	
.	.	2	.	.	0	.	.	0	.	.	- 8	.	.	10	14.2 Capitaux nationaux	
														- 146	E. Capitaux et or des secteurs monétaires	
														14	15. Banques commerciales	
														- 160	16. Autorités monétaires	
														- 108	16.1 Position vis-à-vis du FMI	
														- 108	16.2 Or monétaire	
														102	16.3 Autres avoirs librement utilisables	
														- 46	16.4 Autres créances et engagements	
														- 12	F. Erreurs et omissions (y compris les règlements multilatéraux)	

a) Y compris les transactions non localisées.

(I) Recettes
(II) Dépenses
(III) Solde

Bestand und Leistungsstärke (PS) der Landwirtschaftlichen Schlepper in der EWG

Den folgenden Angaben liegt eine Veröffentlichung in „Agrarstatistik“ 5/1966 zugrunde, aus der weitere Einzelheiten entnommen werden können.

Die stürmische Vergrößerung des Schlepperparkes tritt, bezogen auf den Bestand von 1950, vor allem in Deutschland und Belgien hervor. Insgesamt liefen 1965 in der Landwirtschaft der EWG siebenmal mehr Schlepper als 1950 (Tab. 1.b).

Die jährlichen Zuwachsraten der Schlepperbestände zeigten zu Beginn der 50er Jahre mit 15 bis fast 30 % steil steigende Tendenz; zwischen 1955 und 1959 sanken sie auf durchschnittlich 16 %, 1959 bis 1960 auf durchschnittlich 10 % und ab 1962/63 erreichten sie den vorläufigen Abschluss der Entwicklung mit 6-7 %.

In Deutschland und Luxemburg, wo die Schlepperbestände sich im Zeitraum von 1950 bis 1955 ausserordentlich

schnell vermehrt haben, glich sich die Entwicklung seitdem an die der anderen Länder an.

Auch in Frankreich hat sich die Bestandsvergrößerung trotz des vergleichsweise schwachen Besatzes der Landwirtschaft mit Schleppern in den letzten Jahren stark abgeschwächt.

Dagegen erhöhte sich der Schlepperpark in Italien seit 1955/56 regelmässig um jährlich 11 bis 13 %. Diese Raten lagen zunächst deutlich unter, seit 1961/62 aber wesentlich über dem Mittel der EWG-Länder (Tab. 1.c).

Die PS-Leistungen je Schlepper gingen zu Beginn der 50er Jahre in den meisten EWG-Ländern zurück, um danach allmählich wieder anzusteigen.

In Deutschland setzte der Wiederanstieg erst 1960 ein, so dass hier die durchschnittliche PS-Leistung von 1950 im Jahre 1965 noch nicht wieder erreicht war.

NOTE STATISTIQUE N° 2

Parc et puissance (CV) des tracteurs agricoles dans la CEE

Les données suivantes ont été établies à partir de la publication « Statistique Agricole » n° 5/1966, où l'on pourra trouver de plus amples détails.

L'accroissement rapide du parc de tracteurs par rapport au parc de 1950 s'est manifesté particulièrement en Allemagne et en Belgique. En 1965, l'agriculture de la CEE comptait sept fois plus de tracteurs qu'en 1950 (Tabl. 1.b).

Au début des années 50, le taux d'accroissement annuel du parc de tracteurs présentait une tendance accentuée à la hausse de 15 à près de 30 %; entre 1955 et 1959, le taux moyen d'accroissement s'est abaissé à 16 %; en 1959/60, à 10 % et, à partir de 1962/63, il s'est réduit à 6-7 %.

En Allemagne et au Luxembourg où le parc de tracteurs s'est développé extrêmement vite, de 1950 à 1965, l'évolution s'est alignée depuis au niveau des autres pays.

En France également, l'augmentation du parc a fortement baissé au cours des dernières années, malgré l'effectif déjà comparativement faible des tracteurs dans l'agriculture.

En Italie par contre, le parc de tracteurs a régulièrement augmenté à partir de 1955/56 entre 11 et 13 % par an. Ce taux a d'abord été nettement inférieur à la moyenne des autres pays de la CEE; depuis 1961/62 toutefois, il se situe nettement au-dessus de cette moyenne (Tabl. 1.c).

Dans la plupart des pays de la CEE, la puissance en CV par tracteur a diminué au début des années 50 pour remonter ensuite.

En Allemagne, l'augmentation n'a repris qu'en 1960, de sorte que la puissance moyenne en CV de 1950 n'a pas encore été rattrapée en 1965.

NOTA STATISTICA N° 2

Parco e potenza delle trattrici agricole nella CEE

I dati qui riportati sono stati ricavati dalla pubblicazione « Statistica agraria » n° 5/1966 alla quale si rinvia per più ampi dettagli.

Una forte espansione del parco trattrici, in confronto all'anno 1950, è stata registrata soprattutto in Germania ed in Belgio. Nel 1965 l'agricoltura della CEE contava complessivamente un parco trattrici sette volte superiore a quello del 1950 (Tav. 1.b).

All'inizio degli anni cinquanta il tasso d'incremento annuale di tale parco saliva progressivamente dal 15 % al 30 % ca; tra il 1955 ed il 1959 precipitava in media al 16 %; nel 1959/60 raggiungeva il 10 % e dal 1962/63 regrediva fino all'attuale 6-7 %.

In Germania e nel Lussemburgo il parco trattrici presentava un andamento rapidamente ascendente dal 1950 al 1965 per poi allinearsi al livello degli altri Paesi.

In Francia egualmente la sua espansione si è fortemente ridotta negli ultimi anni benché l'agricoltura presentasse già un effettivo comparativamente debole di trattrici.

In Italia, per contro, il parco trattrici è regolarmente aumentato a partire dal 1955/56 dell'11-13 % all'anno. Tale tasso era dapprima nettamente inferiore alla media degli altri Paesi della CEE ma dal 1961/62 esso ha notevolmente superato tale media (Tav. 1.c).

Nella maggior parte dei Paesi della CEE la potenza in CV per trattrice segnava una diminuzione all'inizio degli anni cinquanta da cui si riprendeva poi a poco a poco.

In Germania la ripresa non è iniziata che nel 1960 per cui la potenza media in CV del 1950 non era stata ancora riguadagnata nel 1965.

Trekkerpark en motorvermogen (PK) van de landbouwtrekkers in de EEG

De volgende gegevens zijn ontleend aan een publikatie in nummer 5/1966 van de reeks „Landbouwstatistiek”, waarnaar voor verdere bijzonderheden wordt verwezen.

De enorme uitbreiding van het trekkerpark in vergelijking tot het park van 1950 is vooral in Duitsland en in België duidelijk merkbaar. In totaal waren er in 1965 in de landbouw van de E.E.G. zeven maal zo veel trekkers in gebruik als in 1950 (tabel 1b).

De jaarlijkse groeipercentages van het trekkerpark vertoonden in het begin van de vijftiger jaren met 15 tot bijna 30 % een sterk stijgende tendens; tussen 1955 en 1959 daalden zij tot gemiddeld 16 %, in 1959/60 tot gemiddeld 10 % en vanaf 1962/63 bereikten zij het voorlopige einde van de ontwikkeling met 6 tot 7 %.

In Duitsland en Luxemburg, waar het trekkerpark zich tussen 1950 en 1955 buitengewoon snel heeft uitgebreid, is

de ontwikkeling sindsdien gelijk aan die in de andere landen geworden.

Ook in Frankrijk is de uitbreiding van het trekkerpark, ondanks het feit dat hier het aantal landbouwtrekkers in vergelijking tot de andere landen vrij gering is, in de laatste jaren sterk verminderd.

Daarentegen nam het trekkerpark in Italië sedert 1955/56 regelmatig met jaarlijks 11 tot 13 % toe. Deze percentages lagen eerst duidelijk onder, maar sedert 1961/62 aanzienlijk boven het gemiddelde van de E.E.G.-landen (tabel 1c).

Het motorvermogen (PK) per trekker liep in het begin van de vijftiger jaren in de meeste E.E.G.-landen terug, om daarna weer geleidelijk te stijgen.

In Duitsland werd deze stijging eerst in 1960 hervat, zodat in dit land het gemiddelde motorvermogen van 1950 in 1965 nog niet opnieuw was bereikt.

SPECIAL STATISTICAL NOTE No. 2

Number and horsepower of agricultural tractors in the EEC

The information given below is based on "Agricultural Statistics" No. 5/1966, to which reference can be made for further details.

The tremendous increase in the number of agricultural tractors since 1950 occurred chiefly in Germany and Belgium. Altogether, there were in 1965 seven times as many tractors on EEC farms as in 1950 (Table 1.b).

The annual rates of growth for the total number of tractors showed a steeply rising trend in the early 'fifties, mounting from 15 to almost 30 %. Between 1955 and 1959 they dropped to an average of 16 %, in 1959/60 to an average of 10 % and in 1962/63 they flattened out at their present level of 6-7 %.

In Germany and Luxembourg, where the number of tractors increased unusually between 1950 and 1955, the

trend has fallen since into line with that in the other countries.

In France, too, the rate of increase has declined steeply in recent years although the number in use on French farms is comparatively small.

In Italy, on the other hand, the number of tractors has since 1955/56 increased regularly by 11-13 % per year. The figures were at first well below the average for the Community, but since 1961/62 they have been considerably above it (Table 1.c).

In most EEC countries horsepower per tractor decreased in the early 'fifties, but then rose again gradually. In Germany the rise was not resumed till 1960, so that in this country the average horsepower in 1965 had not yet returned to the 1950 level.

(CST 712)(25)

Bestand und Leistungsstärke (PS) der landwirtschaftlichen Schlepper in der EWG

1. Bestand an landwirtschaftlichen Schleppern ¹⁾ 1. Parc de tracteurs agricoles ¹⁾

a. Anzahl a. Nombre

Länder - Pays	1950	1955	1959	1960	1961	1962	1963	1964	1965
Deutschland (BR) ²⁾	139 493	461 659	778 003	856 721	938 002	999 218	1 053 066	1 106 899	1 164 113
France ³⁾	142 000	333 000	700 000	768 000	838 000	897 000	950 000	1 010 000	1 060 000
Italia ⁴⁾	56 941	147 397	225 224	248 985	272 849	304 893	338 584	377 107	419 943
Niederland ⁵⁾	19 792	36 977	[59 500]	65 552	[70 541]	[75 884]	[82 090]	[87 700]	.
Belgique/België ⁶⁾	8 059	22 930	41 179	43 037	47 691	52 506	57 813	60 760	64 625
Luxembourg ⁷⁾	1 332	4 160	6 014	6 387	6 530	6 732	6 898	7 107	7 320
EWG/CEE	367 617	1 006 123	1 809 920	1 988 682	2 173 613	2 336 233	2 488 451	2 649 573	.

b. Indizes, 1950 = 100 b. Indices, 1950 = 100

Länder - Pays	1950	1955	1959	1960	1961	1962	1963	1964	1965
Deutschland (BR)	100	331	558	614	672	716	775	794	835
France	100	235	493	541	590	632	669	711	746
Italia	100	259	396	437	479	535	595	662	738
Niederland	100	187	301	331	356	383	415	443	.
Belgique/België	100	285	511	534	592	652	717	754	802
Luxembourg	100	312	452	480	490	505	518	534	550
EWG/CEE	100	274	492	541	591	636	677	721	781 ⁸⁾

c. Jährliche Zuwachsraten ⁹⁾, % c. Taux annuel d'augmentation ⁹⁾, %

Länder - Pays	1950/1955	1955/1959	1959/1960	1960/1961	1961/1962	1962/1963	1963/1964	1964/1965
Deutschland (BR)	27,0	13,9	10,1	9,5	6,5	5,4	5,1	5,2
France	18,6	20,4	9,7	9,1	7,0	5,9	6,3	5,0
Italia	21,0	11,2	10,5	9,6	11,7	11,1	11,4	11,4
Niederland	13,3	12,6	10,2	7,6	7,6	8,2	6,8	.
Belgique/België	23,3	15,8	4,5	10,8	10,1	10,1	5,1	6,4
Luxembourg	25,6	9,7	6,2	2,2	3,1	2,5	3,0	3,0
EWG/CEE	22,3	15,8	9,9	9,3	7,5	6,5	6,5	.

d. Anzahl je 1000 ha landwirtschaftlich genutzter Fläche d. Nombre par 1000 ha de superficie agricole utilisée

Länder - Pays	1950	1955	1959	1960	1961	1962	1963	1964	1965
Deutschland (BR)	9,8	32,1	54,4	60,2	66,2	70,6	74,6	78,6	83,9
France	4,3	10,0	20,4	22,3	24,4	26,1	27,8	29,8	31,2 ¹⁰⁾
Italia	2,9	7,4	11,3	12,5	13,8	15,5	17,3	19,3	21,4 ¹⁰⁾
Niederland	8,4	16,0	[25,7]	28,2	30,4	32,7	35,6	38,5	.
Belgique/België	4,5	13,2	24,0	25,1	28,0	31,0	34,3	36,4	39,0
Luxembourg	9,3	29,5	43,6	45,2	47,2	49,1	50,9	52,5	54,2
EWG/CEE	5,2	14,0	24,8	27,3	30,0	32,3	34,6	37,0	37,9 ¹⁰⁾

¹⁾ Mehrachsenschlepper.
Stand, falls nicht anders vermerkt: für die Beneluxländer = Mai; für die übrigen Länder = Jahresende.

²⁾ Quelle: Kraftfahrt Bundesamt; Definition der Zugmaschinenhalter (gilt ebenso für Tabelle 2 a) bis 1962: Land-, Forst-, Fischwirtschaft und Molkereibetriebe; ab einschl. 1963: Land- und Forstwirtschaft, Tierhaltung und Fischerei; einschl. Saarland, ohne Berlin (W).

³⁾ Quelle: Centre National d'Études et d'Expérimentation de Machinisme Agricole (CNEEMA) und Syndicat Général des Constructeurs de Tracteurs et Machines Agricoles.

⁴⁾ Quelle: Umenti Motori Agricoli (UMA).

⁵⁾ Quelle: Centraal Bureau voor de Statistiek (CBS), teilweise in Zusammenarbeit mit dem Landbouw-Economisch Instituut (LEI).

⁶⁾ Quelle: Institut National de Statistique.

⁷⁾ Quelle: Service Central de la Statistique et des Études Économiques. Tabelle 2a: Schätzungen der OECD und des SAEG.

⁸⁾ Ohne Niederlande.

⁹⁾ 1950-1955 und 1955-1959 geometrisches Jahresmittel (berechnet nach der Zinsszinsformel).

¹⁰⁾ Fläche von 1964.

¹¹⁾ Quelle: Bundesministerium für Ernährung, Landwirtschaft und Forsten; 1965: Schätzungen des SAEG nach Angaben des Kraftfahrt Bundesamtes.

¹²⁾ Quelle: Comité Européen des Groupements de Constructeurs du Machinisme Agricole (CEMA) in Verbindung mit Centre National d'Études et d'Expérimentation de Machinisme Agricole (CNEEMA).

¹³⁾ Überwiegend Schätzungen; um die Tabelle übersichtlicher zu gestalten, werden als solche nur Schätzungen des SAEG gekennzeichnet.

Parc et puissance (CV) des tracteurs agricoles dans la CEE

2. Leistungsstärke (PS) der landwirtschaftlichen Schlepper ¹⁾ 2. Puissance (CV) des tracteurs agricoles ¹⁾

a. in 1000 PS
a. en 1000 CV

Länder - Pays	1950	1955	1959	1960	1961	1962	1963	1964	1965
Deutschland (BR) ¹¹⁾	3 279	9 010	14 940	16 850	19 050	20 840	22 486	24 195	[26 400]
France ¹²⁾	(3 692)	(8 325)	(16 870)	(19 123)	(21 453)	[23 681]	[25 745]	[28 179]	[30 210]
Italia ⁴⁾	1 647	4 519	7 016	7 853	8 751	10 021	11 544	13 086	14 922
Niederland ⁴⁾	[523]	[963]	[1 577]	[1 766]	(1 948)	(2 174)	(2 415)	(2 678)	.
Belgique/België ⁹⁾	205	[573]	1 096	[1 179]	[1 340]	[1 512]	[1 705]	[1 841]	[2 010]
Luxembourg ⁷⁾	(37)	(116)	(168)	(179)	[183]	[188]	[193]	[199]	[205]
EWG/CEE	9 383	23 506	41 667	46 950	52 725	58 416	64 088	70 178	.

b. Indizes, 1950 = 100
b. Indices, 1950 = 100

Länder - Pays	1950	1955	1959	1960	1961	1962	1963	1964	1965
Deutschland (BR)	100	275	456	514	581	636	686	738	805
France	100	225	457	518	581	641	697	763	818
Italia	100	274	426	477	531	608	701	795	906
Niederland	100	184	302	338	372	416	462	512	.
Belgique/België	100	280	535	575	654	738	832	898	980
Luxembourg	100	314	454	484	495	508	522	538	554
EWG/CEE	100	251	444	500	562	623	683	748	832 ⁹⁾

c. PS je Schlepper ¹³⁾
c. Puissance par tracteur ¹³⁾

Länder - Pays	1950	1955	1959	1960	1961	1962	1963	1964	1965
Deutschland (BR)	23,5	19,5	19,2	19,7	20,3	20,9	21,4	21,9	[22,7]
France	[26,0]	25,0	24,1	[24,9]	[25,6]	[26,4]	27,1	[27,9]	[28,5]
Italia	28,9	30,7	31,2	31,5	32,1	32,9	34,1	34,7	35,5
Niederland	26,4	26,0	26,5	26,9	27,6	28,6	29,4	30,5	.
Belgique/België	25,4	[25,0]	26,6	[27,4]	[28,1]	[28,8]	29,5	[30,3]	[31,1]
Luxembourg	27,8	27,9	27,9	28,0	[28,0]	[28,0]	[28,0]	[28,0]	[28,0]
EWG/CEE	25,5	23,4	23,0	23,6	24,3	25,0	25,8	26,5	27,2 ⁹⁾

d. PS je 100 ha landwirtschaftlich genutzter Fläche
d. Puissance (CV) par 100 ha de superficie agricole utilisée

Länder - Pays	1950	1955	1959	1960	1961	1962	1963	1964	1965
Deutschland (BR)	23	63	104	119	134	147	159	172	190
France	11	25	49	56	63	69	75	83	89 ¹⁰⁾
Italia	1	22	34	39	44	51	59	67	76 ¹⁰⁾
Niederland	22	42	68	76	84	94	105	117	.
Belgique/België	11	33	64	69	79	89	101	110	121
Luxembourg	26	82	122	127	132	137	142	147	152
EWG/CEE	13	32	56	65	73	81	89	98	106 ⁹⁾

¹⁾ Tracteurs à plusieurs essieux. Sauf indication contraire, situation pour les pays du Benelux : au mois de mai; pour les autres pays : en fin d'année.

²⁾ Source : Kraftfahrt Bundesamt; définition des détenteurs des machines à traction (valable aussi pour le tableau 2a) jusqu'à 1962 : exploitations agricoles, forestières, pour la pêche et laitières; depuis 1963 inclus : agriculture et sylviculture, élevage et pisciculture; y compris Saarland, sans Berlin (W).

³⁾ Source : Centre National d'Études et d'Expérimentation de Mécanisme Agricole (CNEEMA) et Syndicat Général des Constructeurs de Tracteurs et Machines Agricoles.

⁴⁾ Source : Utenti Motori Agricoli (UMA).

⁵⁾ Source : Centraal Bureau voor de Statistiek (CBS) partiellement en collaboration avec le Landbouw-Economisch Instituut (LEI).

⁶⁾ Source : Institut National de Statistique.

⁷⁾ Source : Service Central de la Statistique et des Études Économiques. Tableau 2a : Estimations de l'OCDE et de l'OSCE.

⁸⁾ Sans les Pays-Bas.

⁹⁾ 1950-1955 et 1955-1959 moyenne géométrique annuelle (calculée d'après la formule de l'intérêt composé).

¹⁰⁾ Superficie de 1964.

¹¹⁾ Source : Bundesministerium für Ernährung, Landwirtschaft und Forsten; 1965 : estimation de l'OSCE d'après des données du Kraftfahrt Bundesamt.

¹²⁾ Source : Comité Européen des Groupements de Constructeurs du Mécanisme Agricole (CEMA) et Centre National d'Études et d'Expérimentation de Mécanisme Agricole (CNEEMA).

¹³⁾ Il s'agit principalement d'estimations. Pour la clarté des tableaux, on a indiqué seulement comme estimation celles de l'OSCE.

STATISTISCHE MONATZAHLEN
SÉRIES STATISTIQUES MENSUELLES
SERIE STATISTICHE MENSILI
STATISTISCHE MAANDCIJFERS
MONTHLY STATISTICAL FIGURES

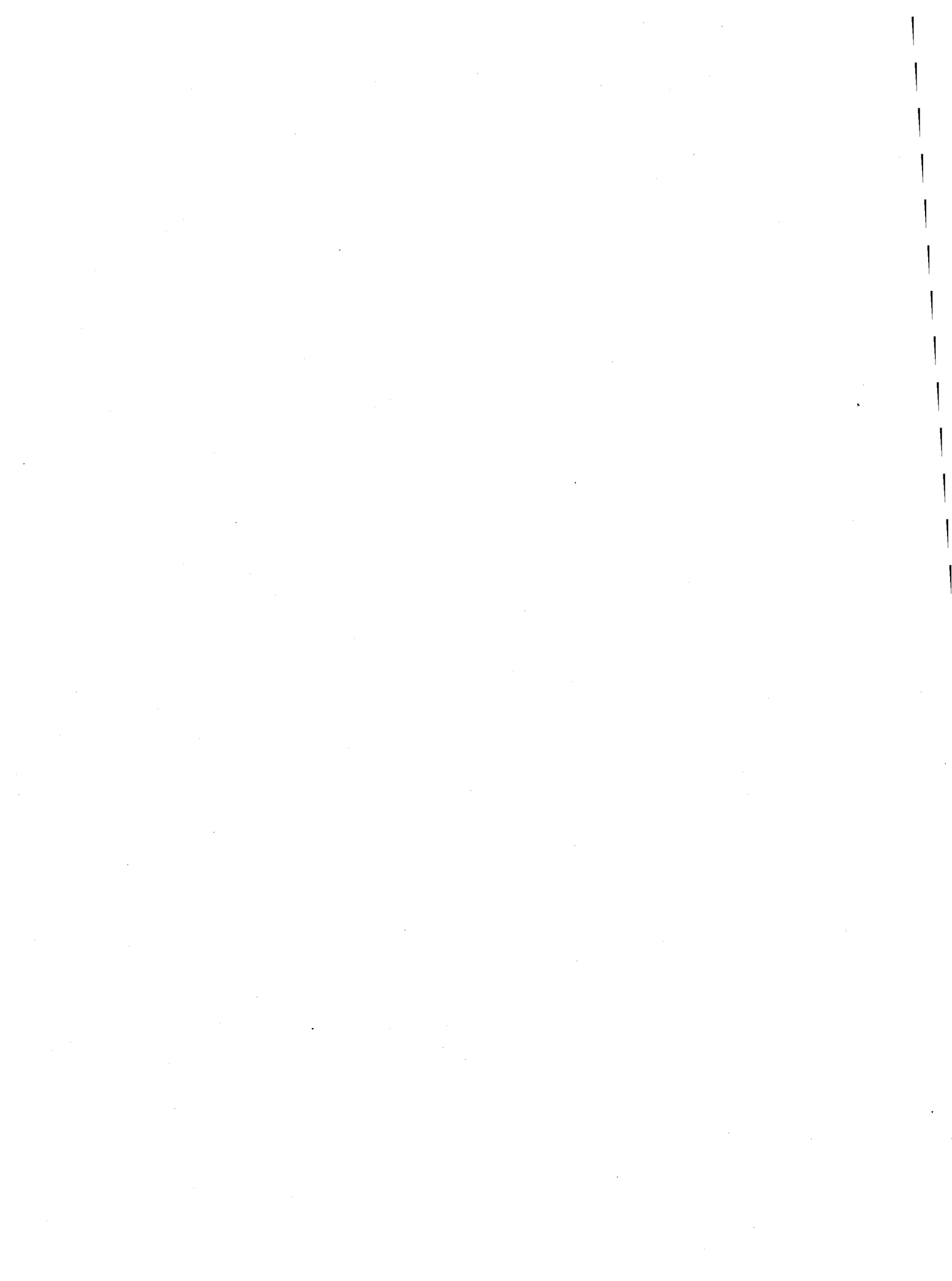

1

Gesamtindex der industriellen Produktion ^{a)}
Indice général de la production industrielle ^{a)}
Indice generale della produzione industriale ^{a)}
Totaal indexcijfer van de industriële produktie ^{a)}
Industrial production : general index ^{a)}

1958 = 100

Ø M	Deutschland (B.R.)	France ^{b)}	Italia	Nederland	Belgique België	Luxembourg	EWG - CEE EEG - EEC	United Kingdom	United States
1954	74	.	76	.	92	86	.	.	92
1955	86	82	83	.	99	96	.	.	104
1956	93	88	90	.	106	103	.	.	108
1957	98	96	97	.	106	104	.	.	109
1958	100	100	100	100	100	100	100	100	100
1959	108	101	111	111	105	104	106	105	114
1960	122	111	129	124	113	114	119	113	117
1961	129	117	145	130	119	117	127	114	118
1962	134	123	159	137	127	112	135	114	128
1963	139	130	173	144	137	113	142	119	135
1964	152	140	175	158	147	124	152	128	144
1965	161	142	184	169	150	125	158	132	157
1963	V	141	138	146	142	117	147	121	136
	VI	146	139	148	144	117	149	118	139
	VII	130	122	136	119	114	134	110	130
	VIII	129	86	131	134	109	117	101	133
	IX	145	133	183	145	116	147	126	138
	X	147	141	181	153	112	151	127	140
	XI	157	143	184	154	114	157	131	138
	XII	145	145	179	155	116	151	122	135
1964	I	139	143	181	152	139	147	126	137
	II	147	146	179	157	148	152	134	140
	III	152	145	187	159	149	156	129	141
	IV	151	150	185	159	150	156	131	144
	V	159	149	183	163	156	159	128	144
	VI	154	149	177	157	146	155	133	146
	VII	143	129	176	141	123	143	114	138
	VIII	137	84	130	145	138	122	109	144
	IX	156	139	176	157	151	154	130	148
	X	161	146	175	166	156	159	135	146
	XI	168	151	181	169	156	164	138	148
	XII	157	148	176	168	146	157	130	148
1965	I	155	141	175	165	148	154	134	150
	II	159	145	182	167	153	159	139	153
	III	158	145	182	167	149	158	139	156
	IV	166	148	185	170	156	163	129	156
	V	167	148	191	173	155	164	137	157
	VI	165	151	191	171	152	164	131	159
	VII	149	129	188	150	122	148	117	152
	VIII	145	91	139	153	138	128	113	155
	IX	166	142	189	171	155	162	134	158
	X	169	153	190	180	160	167	139	163
	XI	173	157	199	181	157	171	140	162
	XII	161	160	193	181	158	166	134	162
1966	I	158	150	195	176	149	162	135	164
	II	162	156	200	178	158	166	141	168
	III	167	157	205	184	152	170	146	171
	IV	172	158	208	188	161	174	133	171
	V	171	158	216	184	156	174	136	172
	VI	171	161	216	184	155	175	134	175
	VII	155	142	209	156	121	158		
	VIII	144	95	168	169				

2

Index der bergbaulichen Produktion
Indice de la production des industries extractives
Indice della produzione delle industrie estrattive
Produktie-index van de mijnbouw
Production index of mining and quarrying

1958 = 100

Ø M	Deutschland (B.R.)	France	Italia	Nederland	Belgique België	Luxembourg	EWG - CEE EEG - EEC	United Kingdom	United States
1963	104	98	120	110	90	99	102	95	113
1964	105	108	128	116	92	95	107	95	116
1965	103	112	124	126	86	90	107	92	120
1965 III	104	115	130	121	87	86	108	100	116
IV	102	119	125	122	91	90	109	91	118
V	105	120	120	122	88	89	110	101	120
VI	101	121	119	118	90	91	108	88	121
VII	100	98	121	114	63	94	98	86	117
VIII	98	80	113	115	79	93	93	70	124
IX	101	113	115	125	86	93	105	87	119
X	105	117	116	133	86	92	109	95	124
XI	104	118	128	145	92	93	111	98	123
XII	101	110	133	143	89	82	107	93	123
1966 I	107	109	135	146	79	84	109	79	121
II	104	116	130	142	82	92	109	94	122
III	100	115	133	140	80	93	107	95	124
IV	100	118	130	135	81	98	107	87	121
V	99	118	128	126	83	100	107	96	128
VI	96	119	132	124	67	104	104	87	128
VII	95	94	128	113	51	95	94		
VIII	92	84	120	119		90			

3

Produktionsindex der verarbeitenden Industrie ^{a)}
Indice de la production des industries manufacturières ^{a)}
Indice della produzione delle industrie manifatturiere ^{a)}
Produktie-index van de verwerkende industrie ^{a)}
Production index of manufacturing industries ^{a)}

1958 = 100

Ø M	Deutschland (B.R.)	France	Italia	Nederland	Belgique België	Luxembourg	EWG - CEE EEG - EEC	United Kingdom	United States
1963	143	131	178	146	145	114	145	120	136
1964	156	142	179	160	157	126	156	130	146
1965	167	143	187	170	162	127	162	136	160
1965 III	162	145	185	167	160	123	161	141	160
IV	173	148	190	172	168	131	167	133	160
V	174	149	196	177	167	134	169	142	161
VI	173	151	197	175	165	131	169	137	163
VII	155	131	193	152	134	125	152	121	155
VIII	149	90	140	155	149	117	130	118	158
IX	172	143	194	173	169	127	167	139	162
X	176	153	194	182	175	127	172	144	168
XI	179	157	203	178	172	130	173	142	167
XII	166	160	196	177	166	124	169	135	166
1966 I	160	150	198	170	161	123	164	137	168
II	167	157	204	174	172	124	170	143	173
III	173	159	210	182	165	120	175	150	176
IV	180	161	214	189	176	122	180	136	177
V	179	162	223	188	170	126	180	140	178
VI	180	165	223	188	169	125	182	140	181
VII	162	146	216	158	123	119	163		
VIII	150	94	171	171		112			

TAB. 3

a) Ohne Nahrungs- und Genußmittelindustrie

a) A l'exclusion de l'industrie des denrées alimentaires, boissons et tabacs

a) Industria alimentare, bevande e tabacco esclusi

a) Zonder voedings- en genotmiddelenindustrie

a) Excl. foodstuffs, beverages and tobacco

Produktionsindex der Textilindustrie
Indice de la production de l'industrie textile
Indice della produzione delle industrie tessili
Produktie-index van de textielindustrie
Production index of textile industry

4

1958 = 100

Ø M	Deutschland (B.R.)	France	Italia	Nederland	Belgique België	Luxembourg	EWG - CEE EEG - EEC	United Kingdom	United States
1963	135	118	133	131	140	52	130	110	124
1964	140	120	124	137	142	38	131	116	130
1965	145	106	110	132	138	29	126	118	143
1965 III	143	106	109	136	139	27	125	121	142
IV	152	110	110	137	143	31	130	112	144
V	152	111	111	139	142	28	131	123	146
VI	151	113	113	133	140	29	131	115	145
VII	125	91	111	91	99	26	109	106	129
VIII	112	41	57	115	121	31	82	103	147
IX	151	118	119	138	143	31	134	124	145
X	157	121	121	140	148	28	138	129	150
XI	163	128	126	138	149	25	144	128	149
XII	144	116	122	138	154	31	133	115	138
1966 I	155	121	122	139	146	27	138	117	148
II	154	128	128	140	154	29	141	124	152
III	155	125	131	143	153	27	141	127	152
IV	159	126	130	145	154	23	143	118	155
V	157	128	135	147	145	13	143	123	157
VI	156	130	135	148	146	25	144	120	158
VII	136	104	130	81	90	16			
VIII	103	45	73			27			

Produktionsindex der Papier erzeugenden Industrie ^{a)}
Indice de la production de l'industrie du papier et du carton ^{a)}
Indice della produzione delle industrie della carta e del cartone ^{a)}
Produktie-index van de papierindustrie ^{a)}
Production index of the paper and paper board industry ^{a)}

5

1958 = 100

Ø M	Deutschland (B.R.)	France	Italia	Nederland	Belgique België	Luxembourg	EWG - CEE EEG - EEC	United Kingdom ^{b)}	United States
1963	132	138	157	151	149	—	139	128	129
1964	142	144	154	169	165	—	148	139	137
1965	150	148	157	182	172	—	154	142	146
1965 III	146	150	146	186	174	—	152	141	146
IV	149	153	137	179	177	—	153	138	148
V	155	160	170	188	172	—	162	154	146
VI	148	155	178	193	177	—	159	138	146
VII	144	142	156	164	114	—	144	114	134
VIII	142	64	108	143	159	—	115	135	148
IX	152	153	164	196	185	—	159	140	151
X	158	165	174	193	187	—	166	155	157
XI	164	167	181	187	182	—	170	154	152
XII	146	156	163	183	185	—	156	135	141
1966 I	154	169	208	188	180	—	169	153	150
II	155	168	215	197	181	—	171	152	157
III	156	163	228	214	182	—	173	154	158
IV	157	167	229	203	187	—	174	151	159
V	156	172	237	204	183	—	176	153	158
VI	159	165	252	211	188	—	178	149	159
VII	152	168	219	160	153	—	166		
VIII		70	164	168					

TAB. 5

a) Papiererzeugung und -Verarbeitung
b) Einschl. graphisches Gewerbe und Verlagswesen

a) Production et transformation du papier et du carton
b) Y compris imprimerie et édition

a) Produzione e trasformazione della carta e del cartone
b) Compr. stampa e edizione

a) Vervaardiging van papier en papierwaren
b) Incl. drukkerijen en uitgeverijen

a) Manufacture of paper and paper products
b) Incl. printing and publication

Produktionsindex der Leder erzeugenden Industrie
Indice de la production de l'industrie du cuir
Indice della produzione delle industrie del cuoio
Produktie-index van de lederindustrie
Production index of the leather industry

1958 - 100

Ø M	Deutschland (B.R.)	France	Italia	Nederland	Belgique België	Luxembourg	EWG - CEE EEG - EEC	United Kingdom	United States
1963	106	83	143	130	119	—	101	99	104
1964	110	80	134	146	120	—	101	102	107
1965	110	73	124	138	115	—	98	103	112
1965 III	110	72	118	135	111	—	97	108	117
IV	115	75	116	137	113	—	100	97	109
V	109	79	126	144	101	—	100	107	110
VI	100	78	120	139	120	—	95	103	111
VII	93	60	126	122	61	—	83	91	100
VIII	99	29	76	107	108	—	70	82	119
IX	116	79	134	149	125	—	104	110	114
X	125	83	133	160	120	—	110	112	117
XI	133	91	141	154	133	—	118	110	113
XII	108	83	155	135	136	—	103	104	111
1966 I	103	81	138	141	136	—	100	110	116
II	109	77	141	144	136	—	101	113	123
III	115	86	139	147	137	—	107	110	122
IV	118	80	138	154	138	—	107	98	117
V	109	92	143	139	130	—	107	100	116
VI	98	85	158	139	130	—	100	105	
VII	91	62	142	106	126	—	82		
VIII		29	83						

Produktionsindex der chemischen Industrie
Indice de la production de l'industrie chimique
Indice della produzione delle industrie chimiche
Produktie-index van de chemische industrie
Production index of the chemical industry

1958 - 100

Ø M	Deutschland (B.R.)	France	Italia	Nederland a)	Belgique België	Luxembourg	EWG - CEE EEG - EEC	United Kingdom	United States
1963	162	159	208		142	106		140	155
1964	182	176	237		155	105		153	167
1965	199	190	249		160	106		161	181
1965 III	199	194	237		171	99		169	179
IV	204	196	240		173	102		161	181
V	201	190	252		166	111		161	179
VI	202	194	252		166	109		165	182
VII	196	188	244		141	104		154	176
VIII	190	152	233		141	95		148	184
IX	201	189	245		152	110		163	186
X	204	198	254		160	112		162	186
XI	210	200	259		156	112		162	186
XII	195	203	269		153	105		156	186
1966 I	204	197	278		160	102		163	189
II	211	203	275		165	102		171	195
III	215	211	280		167	99		176	198
IV	226	211	293		178	103		163	201
V	225	209	291		175	105		167	203
VI	224	223	302		193	103		169	207
VII	215	205	285			100			
VIII	208	168	289			89			

TAB. 7

a) Veröffentlichung unterbrochen für die chemische Industrie im engeren Sinne

a) Publication interrompue pour la chimie proprement dite

a) Pubblicazione interrotta per l'industria chimica propria

a) Publikatie onderbroken voor de chemische industrie in engere zin

a) Publication interrupted for the chemical industry „stricto sensu“

Produktionsindex der metallverarbeitenden Industrie
Indice de la production de l'industrie transformatrice des métaux
Indice della produzione delle industrie trasformatrici dei metalli
Produktie-index van de metaalverwerkende industrie
Production index of metal industries

8

1958 = 100

Ø M	Deutschland (B.R.)	France	Italia	Nederland	Belgique België	Luxembourg	EWG - CEE EEG - EEC	United Kingdom	United States
1963	142	129	185	147	154	91	145	119	142
1964	153	138	165	158	161	87	151	128	152
1965	164	139	163	165	168	86	157	133	172
1965 III	162	140	167	158	161	86	156	141	170
IV	171	143	179	163	169	92	164	127	169
V	173	144	189	167	172	88	167	140	171
VI	174	149	183	169	165	83	167	135	175
VII	146	122	179	154	140	83	144	117	167
VIII	136	82	79	152	155	81	114	112	160
IX	168	136	173	163	176	85	160	134	170
X	170	153	158	179	183	85	165	139	182
XI	176	155	175	177	183	90	170	140	184
XII	172	165	160	178	174	86	168	139	186
1966 I	156	142	161	164	177	92	154	134	187
II	162	148	171	165	177	90	160	140	190
III	166	151	178	168	161	90	163	152	192
IV	174	145	187	179	186	88	169	132	193
V	172	155	211	180	181	89	174	137	194
VI	177	161	207	182	175	86	177	139	198
VII	148	138	200		140	84			
VIII	133	80	106			77			

Produktionsindex der Nahrungs- und Genußmittelindustrie
Indice de la production de l'ind. des denrées aliment., boissons et tabacs
Indice della produzione dell'industria alimentare, bevande e tabacco
Produktie-index van de voedings- en genotmiddelenindustrie
Production index of the food, beverages and tobacco industries

9

1958 = 100

Ø M	Deutschland (B.R.)	France	Italia	Nederland	Belgique België	Luxembourg	EWG - CEE EEG - EEC	United Kingdom	United States
1963	124	115	137	121	120	120	124	115	117
1964	129	120	136	126	127	118	128	118	122
1965	133	121	137	133	128	123	131	121	124
1965 III	120		129	119	111	115		123	117
IV	132	} 121	133	125	121	124	} 129	118	116
V	132		132	131	123	126		126	120
VI	137		135	136	132	136		123	125
VII	126	} 108	125	125	128	117	} 122	119	124
VIII	128		105	124	130	110		117	134
IX	133		146	135	122	120		122	137
X	146	} 132	146	163	148	123	} 148	129	136
XI	158		169	165	162	132		131	129
XII	144		165	142	133	138		117	119
1966 I	121		141	110	114	123		114	117
II	125		140	118	124	105		119	119
III	126		145	124	125	119		126	121
IV	135		134	133	133	119		122	121
V	138		135	138	122	145		128	124
VI	140		132	138	139	140		129	129
VII	132		121	125	119	135			
VIII	131		105			136			

Zusammengefasste Energiebilanz
Bilan global de l'énergie
Bilancio globale dell'energia
Globale energiebalans
Overall energy balance-sheet

Mio tec

Ø T	Deutschland (B.R.)	France	Italia	Nederland	Belgique België	Luxembourg	EWG-CEE EEG-CEE
1958	46,9	17,9	6,1	3,6	6,4	0,0	80,9
1962	46,6	18,0	6,6	3,9	5,0	0,0	80,1
1963	47,5	17,7	7,3	3,9	5,0	0,0	81,2
1964	48,1	18,2	7,2	4,0	4,9	0,0	82,4
1965	46,1	18,7	7,6	4,2	4,6	0,0	81,2
1964	3 46,7	15,2	6,9	3,8	4,3	0,0	76,9
	4 49,5	18,4	7,5	4,2	5,1	0,0	84,7
1965	1 47,8	18,9	7,8	4,2	4,8	0,0	83,4
	2 45,3	19,7	7,3	3,9	4,7	0,0	80,8
	3 45,1	16,3	7,4	4,1	4,0	0,0	76,9
	4 46,2	20,0	7,8	4,7	4,7	0,0	83,4
1966	1 45,4	20,4	7,5	4,6	4,5	0,0	82,3
	2 43,4	19,6	7,5	4,0	4,2	0,0	78,7

Produktion von Primärenergie
 Production de sources primaires
 Produzione di fonti primarie
 Produktie van primaire energie
 Primary output

Mio tec

1958	4,0	13,2	7,9	4,1	2,8	1,1	32,9
1962	10,9	15,7	15,1	6,8	4,3	1,2	54,0
1963	14,7	20,0	17,5	7,8	5,7	1,3	67,0
1964	18,2	21,3	19,1	9,2	6,3	1,4	75,5
1965	22,3	23,0	21,3	9,7	6,9	1,4	84,6
1964	3 19,4	18,9	19,4	8,5	5,9	1,4	73,5
	4 18,3	23,7	19,9	9,8	6,8	1,5	80,0
1965	1 21,1	22,3	21,6	10,4	7,2	1,4	84,0
	2 22,4	22,2	20,0	9,6	6,9	1,4	82,4
	3 22,4	21,7	21,0	9,0	6,6	1,4	82,1
	4 23,4	25,6	22,7	9,9	7,0	1,4	90,0
1966	1 25,1	25,4	24,3	12,1	7,8	1,4	96,1
	2 24,1	21,2		9,7	7,5	1,3	

Netto-Einfuhren (Einfuhren minus Ausfuhren)

Importations nettes (Importations moins exportations)

Importazioni nette (Importazioni meno esportazioni)

Netto-import (Importen minus exporten)

Net-imports (Imports minus exports)

Mio tec

1958	47,1	29,2	13,5	6,9	7,8	1,1	105,6
1962	57,2	34,0	20,1	9,3	9,6	1,2	131,5
1963	62,0	37,9	22,9	10,4	10,5	1,3	145,0
1964	63,5	39,2	24,3	11,3	10,4	1,4	150,1
1965	65,3	40,5	26,6	12,2	10,6	1,4	156,4
1964	2 61,5	37,2	22,4	10,3	10,0	1,4	142,8
	3 62,1	35,0	23,8	10,5	9,7	1,4	142,5
	4 67,0	42,4	26,4	12,1	11,3	1,4	160,6
1965	1 64,3	43,0	26,6	13,0	11,1	1,4	159,4
	2 64,4	38,5	23,6	11,2	10,8	1,4	149,9
	3 64,0	36,0	26,7	11,2	9,6	1,4	148,9
	4 68,4	44,3	29,3	13,3	10,9	1,4	167,6
1966	65,8	43,3	28,6	14,2	11,4	1,4	164,8

Inlandsverbrauch von Primärenergie und Äquivalenten

Consommation intérieure de sources primaires et équivalentes

Consumo interno di fonti primarie ed equivalenti

Binnenlands verbruik van primaire en equivalente energiebronnen

Internal consumption of primary sources and equivalent

%

1958	8,5	45,1	59,0	58,9	35,5	100,0	31,2
1962	19,0	46,0	74,7	72,3	45,1	100,0	41,0
1963	23,6	52,6	76,3	75,6	54,5	100,0	46,2
1964	28,8	54,2	78,8	81,7	61,0	100,0	50,4
1965	34,2	56,7	80,4	79,9	65,5	100,0	54,1
1964	3 29,8	54,8	79,5	77,7	57,0	100,0	50,1
	4 31,2	54,0	81,5	81,0	60,8	100,0	51,6
1965	1 27,6	55,9	75,4	81,0	60,2	100,0	49,8
	2 32,7	51,9	81,2	80,0	64,9	100,0	52,7
	3 34,8	57,7	84,7	85,7	63,9	100,0	55,0
	4 35,0	60,2	78,7	80,4	68,8	100,0	55,2
1966	1 34,2	57,8	77,5	74,4	64,2	100,0	53,7
	2 38,1	58,7	85,0	85,2	68,4	100,0	58,3

Netto-Einfuhren in % des Inlandsverbrauchs

Importations nettes en % de la consommation intérieure

Importazioni nette in % del consumo interno

Netto-import in % van het inlands verbruik

Net-imports in % of the internal consumption

Steinkohle: Förderung ^{a)}
Houille: extraction ^{a)}
Carbon fossile: estrazione ^{a)}
Steenkool: produktie ^{a)}
Hard coal: production ^{a)}

1 000 t

TAB. 11, 12		Ø M	Deutschland (B.R.)	France	Italia	Neder- land	Belgique België	EWG-CEE EEG-EEC	United Kingdom	United States ^{b)}	SSSR
a) Neue Reihe auf Basis t = t b) Einschl. geringer Mengen Braunkohle		1958	12 875	4 810	60	1 023	2 255	21 023	18 272	32 446	29 419
a) Nouvelles séries sur la base t = t b) Y compris de faibles quantités de lignite		1963	12 352	3 979	49	982	1 785	19 147	16 578	35 871	32 927
		1964	12 362	4 419	39	988	1 775	19 582	16 394	37 892	34 070
		1965	11 749	4 279	32	978	1 648	18 687	15 875	39 505	(35 547)
a) Nuova serie sulla base t = t b) Comprese piccole quantità di lignite		1965	IV	11 871	4 565	45	927	1 750	19 158	14 338	39 173
			V	11 503	4 472	42	877	1 630	18 524	16 155	38 740
			VI	11 425	4 465	41	915	1 708	18 554	17 134	40 912
a) Nieuwe reeks t = t b) Met inbegrip van geringe hoeveelheden bruinkool			VII	11 523	3 532	39	970	1 224	17 288	13 404	31 925
			VIII	11 037	2 817	33	928	1 503	16 318	10 640	43 184
			IX	11 470	4 296	17	997	1 651	18 431	16 943	40 582
a) New series t = t b) Incl. small quantities of lignite			X	11 596	4 458	13	1 013	1 643	18 718	15 338	43 626
			XI	11 397	4 597	25	1 022	1 703	18 744	15 850	43 005
			XII	11 643	4 479	34	1 072	1 747	18 973	19 081	43 441
		1966	I	11 655	4 530	37	1 028	1 576	18 827	12 615	38 995
			II	11 018	4 208	42	874	1 508	17 652	15 212	37 375
			III	12 204	4 602	48	990	1 666	19 510	18 827	44 708
			IV	10 897	4 349	24	869	1 480	17 619	13 741	28 879
			V	10 880	4 322	45	813	1 438	17 498	15 407	42 170
			VI	11 135	4 446	31	896	1 523	18 030		
			VII	10 383	3 029	27	772	1 005	15 216		
			VIII	10 654	3 228	32	822	1 348	16 084		
			IX	10 534	4 395	30	836	1 483	17 278		

Steinkohle: Gesamtbestände bei den Zechen ^{a)}
Houille: stocks totaux des mines ^{a)}
Carbon fossile: stocks totali presso le miniere ^{a)}
Steenkool: totale voorraden bij de mijnen ^{a)}
Hard coal: total pithead stocks ^{a)}

1 000 t

Ø M	Deutschland (B.R.)	France	Italia	Nederland	Belgique België	EWG - CEE EEG - EEC	United Kingdom
1958	9 473	7 380	21	877	6 928	24 699	19 984
1963	3 813	6 123	68	428	454	10 885	19 915
1964	8 749	5 703	73	992	1 489	17 006	20 705
1965	14 797	7 184	20	1 283	2 419	25 703	21 877
1965	III	12 650	6 078	103	1 271	1 827	21 929
	IV	13 775	6 538	112	1 381	1 905	23 711
	V	14 372	6 893	71	1 391	1 896	24 623
	VI	15 180	7 117	49	1 383	1 974	25 703
	VII	15 713	7 072	28	1 411	1 991	26 215
	VIII	15 764	6 901	29	1 414	1 985	26 093
	IX	15 906	6 923	19	1 395	2 035	26 279
	X	15 692	6 993	8	1 323	2 143	26 160
	XI	15 238	7 048	11	1 291	2 264	25 852
	XII	14 797	7 184	20	1 283	2 419	25 703
1966	I	14 578	7 448	31	1 322	2 430	25 808
	II	14 831	7 844	36	1 354	2 584	26 649
	III	15 513	8 485	28	1 465	2 802	28 293
	IV	15 366	8 878	19	1 515	2 859	28 638
	V	15 513	9 303	38	1 463	2 940	29 258
	VI	16 039	9 628	38	1 468	3 077	30 250
	VII	16 007	9 654	40	1 406	3 014	30 121
	VIII	16 658	9 805	31	1 427	3 005	30 886

**Erzeugung von Steinkohienkoks
Production de coke de four
Produzione di coke di cokeria
Produktie van cokesovencokes
Production of coke-oven coke**

1 000 t

Ø M	Deutschland (B.R.)	France	Italia	Nederland	Belgique België	Luxembourg	EWG - CEE EEG - EEC	United Kingdom a)	United States
1958	3 968	1 039	280	340	576	—	6 203	1 562	4 354
1963	3 466	1 119	383	355	600	—	5 923	1 311	4 458
1964	3 606	1 161	390	377	617	—	6 151	1 427	5 030
1965	3 607	1 125	478	357	611	—	6 169	1 446	4 999
1965 III	3 759	1 233	465	378	649	—	6 484	1 412	5 706
IV	3 576	1 137	483	354	618	—	6 168	1 418	5 518
V	3 685	1 143	485	369	619	—	6 300	1 461	5 694
VI	3 542	1 096	469	347	596	—	6 050	1 400	5 508
VII	3 647	1 033	486	342	575	—	6 083	1 442	5 552
VIII	3 631	985	478	333	603	—	6 030	1 418	5 476
IX	3 531	1 056	483	339	608	—	6 017	1 400	5 079
X	3 653	1 099	516	354	627	—	6 249	1 489	5 034
XI	3 528	1 086	508	348	597	—	6 067	1 446	5 293
XII	3 579	1 143	534	357	618	—	6 232	1 485	5 502
1966 I	3 672	1 158	536	361	614	—	6 341	—	—
II	3 281	1 039	477	322	572	—	5 691	—	—
III	3 556	1 122	515	344	625	—	6 162	—	—
IV	3 336	1 080	519	327	594	—	5 856	—	—
V	3 491	1 104	545	327	538	—	6 005	—	—
VI	3 331	1 058	534	308	576	—	5 807	—	—
VII	3 390	1 004	543	312	541	—	5 790	—	—
VIII	3 268	930	540	310	559	—	5 607	—	—

TAB. 13

- a) Ohne Koksgrus
a) Poussier de coke non compris
a) Esclusa la polvere di coke
a) Zonder cokesgruuts
a) Excl. coking duff

**Nettoerzeugung von Elektrizität
Production nette d'énergie électrique
Produzione netta di energia elettrica
Nettoproduktie van elektriciteit
Output of electricity (net)**

Mio kWh

Ø M	Deutschland (B.R.)	France	Italia	Nederland	Belgique België	Luxembourg	EWG-CEE EEG-EEC	United Kingdom	United States	SSSR
1958	7 859	5 148	3 724	1 093	1 043	102	18 969	8 942	60 396	18 440
1963	11 698	7 373	5 792	1 653	1 483	147	28 146	13 612	84 285	32 308
1964	12 756	7 828	6 218	1 812	1 623	177	30 414	14 322	90 202	35 955
1965	13 380	8 454	(6 696)	1 971	1 697	185	32 382	15 313	96 411	(39 750)
1965 II	13 268	8 283	[6 360]	1 944	1 697	169	[31 721]	17 140	88 136	—
III	14 325	8 760	[6 730]	2 075	1 814	181	[33 885]	17 699	96 601	—
IV	12 883	8 200	[6 340]	1 858	1 666	205	[31 152]	14 515	90 336	—
V	12 775	8 205	[6 490]	1 794	1 623	203	[31 090]	13 697	93 320	—
VI	11 877	8 206	[6 500]	1 751	1 586	192	[30 112]	12 047	96 142	—
VII	12 120	7 992	[6 790]	1 707	1 403	186	[30 198]	11 979	101 631	—
VIII	12 125	6 778	[6 000]	1 716	1 527	171	[28 327]	11 763	103 858	—
IX	12 713	8 434	[6 760]	1 923	1 657	177	[31 664]	13 530	97 081	—
X	14 024	8 820	[7 020]	2 075	1 779	178	[33 896]	15 145	95 722	—
XI	14 910	8 998	[7 080]	2 273	1 838	164	[35 266]	18 192	95 299	—
XII	15 199	9 775	[7 460]	2 394	1 953	181	[36 965]	19 117	102 182	—
1966 I	15 255	(9 720)	[7 450]	2 404	1 959	161	[36 949]	20 234	102 254	(45 730)
II	13 409	(8 420)	[6 620]	2 123	1 739	138	[32 449]	17 275	94 962	(41 665)
III	14 873	(9 170)	[7 200]	2 265	1 932	174	[35 614]	17 676	101 899	(44 510)
IV	13 232	(8 470)	[6 710]	2 054	1 756	191	[32 413]	[16 120]	96 667	(41 157)
V	12 722	(8 560)	[7 150]	2 000	1 669	189	[32 290]	[14 080]	[100 559]	(39 734)
VI	12 228	(8 720)	[6 920]	1 979	1 701	183	[31 731]	[12 520]	[105 367]	(38 600)
VII	12 444	(8 180)	[7 140]	1 847	1 471	208	[31 290]	—	—	(38 600)
VIII	—	(6 920)	[6 550]	—	1 633	—	—	—	—	(38 500)

Verarbeitung von Rohöl
Pétrole brut traité
Petrolio grezzo lavorato
Verwerking van ruwe aardolie
Crude petroleum refinery throughput

15

1 000 t

Ø M	Deutschland (B.R.)	France	Italia	Nederland	Belgique België	Luxembourg	EWG - CEE EEG - EEC	United Kingdom	United States
1958	1 280	2 483	2 015	1 325	542	—	7 645	2 788	.
1963	3 932	3 895	3 967	2 080	1 013	—	14 887	4 924	35 705
1964	4 827	4 440	4 821	2 374	1 112	—	17 574	4 951	36 300
1965	5 516	5 114		2 601	1 300	—		5 509	37 173
1965 III	5 116	4 764	5 875		1 345	—		5 490	37 191
IV	5 396	4 735	5 127	} [2 494]	1 329	—	} [19 241]	5 850	35 448
V	5 657	4 547	5 390		1 362	—		5 710	36 880
VI	5 556	4 538	5 247		1 356	—		5 488	36 907
VII	5 494	4 731	5 963	} [2 500]	1 355	—	} [20 067]	5 756	39 015
VIII	5 853	5 008	5 725		1 311	—		4 880	38 664
IX	5 502	4 957	5 666		1 175	—		4 983	36 515
X	5 784	5 598	6 312	} [2 842]	1 406	—	} [22 309]	5 161	38 070
XI	5 567	5 800	6 285		1 344	—		5 838	37 299
XII	6 128	6 158	6 614		1 404	—		6 359	38 813
1966 I	6 228	5 809	6 431	} [2 907]	1 396	—	} [22 441]	5 974	39 272
II	5 670	5 552	6 266		1 269	—		5 511	35 313
III	6 185	5 558	6 811		1 428	—		6 306	38 556
IV	5 800	4 913	6 164	} [2 596]	1 335	—	} [21 110]	5 895	36 718
V	6 329	5 260	6 236		1 372	—		6 412	39 205
VI	6 380	4 918	5 743		1 091	—		5 740	
VII	6 259	5 753			1 560	—			
VIII	6 278	5 299				—			

Förderung von Eisenerz (Roherz)
Extraction brute de minerai de fer
Estrazione grezza di minerale di ferro
Winning van ijzererts (ruwerts)
Production of iron ore (unworked)

16

1 000 t

Ø M	Deutschland (B.R.)	France	Italia	Nederland	Belgique België	Luxembourg	EWG-CEE EEG-EEC	United Kingdom	United States	SSSR
1958	1 499	5 015	179	—	10	553	7 256	1 238	5 722	7 400
1963	1 075	4 873	142	—	8	583	6 681	1 263	6 125	11 456
1964	968	5 123	131	—	5	557	6 783	1 284	6 886	12 167
1965	904	5 009	114	—	8	526	6 561	1 304	7 403	12 808
1965 IV	848	5 437	113	—	5	517	6 920	1 197	5 557	} 14 033
V	850	5 009	98	—	7	489	6 448	1 266	9 291	
VI	876	5 241	116	—	5	504	6 742	1 474*	10 264	
VII	908	4 064	141	—	6	592	5 711	1 065	10 677	} 13 133
VIII	893	3 403	142	—	10	538	4 986	1 056	11 025	
IX	929	5 230	133	—	11	565	6 868	1 414*	10 447	
X	907	5 250	128	—	13	555	6 853	1 249	9 035	} 13 000
XI	915	5 057	107	—	11	519	6 609	1 274	4 616	
XII	849	5 267	100	—	8	469	6 693	1 322*	4 231	
1966 I	857	4 946	95	—	10	499	6 407	1 198	4 787	} 12 833
II	817	4 901	101	—	10	517	6 345	1 166	4 569	
III	872	5 447	110	—	9	589	7 027	1 419*	5 119	
IV	785	4 449	96	—	10	578	5 918	963	} 13 400	
V	785	4 612	116	—	12	535	6 059	964		
VI	806	5 120	112	—	12	612	6 662	1 305*		
VII	764	3 755	118	—	12	579	5 229			(13 300)
VIII	807	3 095	121	—	11	551	4 585			
IX	801	4 930	116	—	11	544	6 402			

17

Erzeugung von Rohstahl (Blöcke und Flüssigstahl)
Production d'acier brut (lingots et moulages)
Produzione di acciaio grezzo (lingotti e getti)
Produktie van ruwstaal (ruwe blokken en vloeibaar staal voor gietwerk)
Production of crude steel (ingots and metal for casting)

1 000 t

Ø M	Deutsch-land (B.R.)	France	Italia	Neder-land	Belgique België	Luxem-bourg	EWG-CEE EEG-EEC	United Kingdom	United States	SSSR
1958	2 189	1 219	537	120	501	282	4 848	1 656	6 593	4 577
1963	2 633	1 463	846	196	627	336	6 102	1 907	8 456	6 683
1964	3 112	1 648	816	222	727	380	6 905	2 221	9 832	7 083
1965	3 068	1 634	1 057	262	763	382	7 166	2 287	10 167	7 583
1965	IV	3 036	1 671	1 053	267	766	7 185	2 218	11 168	} 7 533
	V	3 159	1 681	1 047	260	759	7 297	2 180	11 196	
	VI	2 977	1 706	1 054	256	760	7 130	2 684*	10 828	
1965	VII	3 178	1 466	1 077	238	650	7 006	1 764	10 741	} 7 573
	VIII	3 147	1 236	859	249	744	6 589	1 911	10 530	
	IX	3 021	1 722	1 127	270	813	7 338	2 785*	9 253	
1965	X	3 095	1 745	1 189	275	832	7 526	2 118	8 644	} 7 800
	XI	2 930	1 604	1 157	267	775	7 110	2 196	8 203	
	XII	2 700	1 685	1 170	284	808	7 019	2 350*	8 734	
1966	I	2 960	1 639	1 108	288	741	7 105	1 982	9 835	8 000
	II	2 905	1 635	970	246	733	6 843	1 996	9 531	7 300
	III	3 291	1 812	1 134	300	794	7 711	2 592*	11 235	8 200
1966	IV	2 940	1 670	1 099	269	761	7 106	1 974	10 758	8 100
	V	3 074	1 633	1 184	270	724	7 238	2 035	11 331	8 100
	VI	3 136	1 754	1 079	271	787	7 396	2 450*	10 603	(8 000)
1966	VII	3 147	1 495	1 135	226	611	6 982	1 595	10 034	(8 000)
	VIII	3 039	1 097	1 045	285	668	6 480	2 247*		8 200
	IX	2 826	1 736	1 200	294	804	7 237			

18

Erzeugung von Roheisen
Production de fonte brute
Produzione di ghisa grezza
Produktie van ruwijzer
Production of pig iron

1 000

Ø M	Deutsch-land (B.R.)	France	Italia	Neder-land	Belgique België	Luxem-bourg	EWG-CEE EEG-EEC	United Kingdom	United States	SSSR
1958	1 645	996	176	76	460	273	3 626	1 098	4 367	3 300
1963	1 909	1 191	314	142	580	297	4 434	1 235	5 472	4 908
1964	2 265	1 320	293	162	677	348	5 065	1 463	6 518	5 200
1965	2 249	1 314	458	197	703	345	5 267	1 478	6 717	5 517
1965	IV	2 211	1 334	411	203	696	5 205	1 387	7 255	} 5 467
	V	2 316	1 386	441	198	708	5 406	1 362	7 478	
	VI	2 234	1 364	457	199	687	5 280	1 707*	7 168	
1965	VII	2 353	1 208	470	196	627	5 213	1 246	7 114	} 5 567
	VIII	2 299	1 016	477	209	698	5 021	1 271	6 998	
	IX	2 197	1 343	500	203	735	5 324	1 718*	6 116	
1965	X	2 231	1 373	552	188	757	5 450	1 388	5 787	} 5 600
	XI	2 142	1 311	510	187	709	5 194	1 396	5 396	
	XII	2 037	1 365	520	200	744	5 207	1 622*	5 799	
1966	I	2 133	1 336	544	196	706	5 256	1 285	6 316	5 900
	II	2 065	1 282	460	148	682	4 948	1 275	6 242	5 400
	III	2 297	1 417	518	166	734	5 480	1 623*	7 246	6 000
1966	IV	2 118	1 309	514	160	699	5 135	1 301	7 169	5 700
	V	2 199	1 326	533	166	698	5 256	1 309	7 522	5 900
	VI	2 212	1 325	505	174	714	5 266	1 562*	7 161	(5 800)
1966	VII	2 276	1 199	530	165	603	5 100	1 151	7 002	(5 800)
	VIII	2 198	905	560	203	620	4 796	1 452		5 900
	IX	2 035	1 349	537	207	719	5 174			

Erzeugung von Wollgarnen ^{a)}
Production de filés de laine ^{a)}
Produzione di filati di lana ^{a)}
Produktie van wollen garens ^{a)}
Production of woollen yarn ^{a)}

1 000 t

TAB. 19

- a) Rein und gemischt mit Zellwolle oder synthetischen Fasern
 b) Ab Januar 1964 einschl. Berlin (West)
 c) Einschl. Absatz von Kammgarn
- a) Filés de laine pure et mélange avec de la fibrane ou des fibres synthétiques
 b) A partir de Janvier 1964 y compris Berlin-Ouest
 c) Y compris les ventes de laine peignée
- a) Puri e misti a fibre artificiali o sintetiche
 b) A partire da gennaio 1964 compreso Berlino-Ovest
 c) Inclusa la fornitura di lana pettinata
- a) Zuiver en gemengd met rayonvezels of synthetische vezels
 b) Vanaf Januari 1964 inclusief Berlijn (West)
 c) Met inbegrip van de levering van kamgaren
- a) Pure or mixed with man-made fibres
 b) From January 1964 incl. West Berlin
 c) Incl. deliveries of worsted yarn

Ø M	Deutschland (B.R.) b)	France	Italia	Nederland	Belgique Belgique	Luxembourg	EWG - CEE EEG - EEC	United Kingdom c)	United States
1958	8,9	11,2	11,3	1,8	3,2	—	36,4	18,7	24,5
1963	9,6	13,2	17,3	2,1	5,4	—	47,6	21,0	27,7
1964	9,8	12,3	16,7	2,0	5,2	—	46,0	21,2	27,1
1965	9,9	10,8	16,4	1,7	5,4	—	44,2	20,8	29,5
1965 III	10,7	10,8	15,8	1,7	4,6	—	42,6	23,0	33,1*
IV	9,8	10,9	16,4	1,7	5,3	—	44,1	20,5	28,6
V	9,9	11,4	16,9	1,6	5,4	—	45,2	21,7	28,2
VI	9,6	12,4	16,7	1,8	5,7	—	46,2	20,8	34,5*
VII	9,4	14,8	18,9	1,4	3,0	—	72,1	18,7	23,7
VIII	8,1		9,6	1,5	5,4	—		15,5	29,4
IX	10,7	12,5	18,5	1,8	6,0	—	49,5	22,0	35,3*
X	10,8	12,8	19,7	1,9	6,2	—	51,4	21,6	29,5
XI	10,5	12,2	17,7	1,9	5,9	—	48,2	22,4	27,3
XII	10,2	12,7	18,6	2,2	6,2	—	49,9	21,1	32,1*
1966 I	10,4	12,6	17,6	1,8	6,2	—	48,6	21,3	29,5
II	10,0	12,5	16,5	1,7	6,0	—	46,7	20,4	29,6
III	11,9	13,7	19,7	1,9	6,8	—	54,0	23,5	36,6*
IV	10,0	12,4	18,9	1,7	6,5	—	49,6	19,7	29,0
V	10,5	13,0	19,7	1,7	5,7	—	50,6	20,8	
VI	10,6	14,3	18,6	1,9	6,6	—	52,0	22,5	
VII	9,2							17,9	
VIII	7,7								

Erzeugung von Baumwollgarnen ^{a)}
Production de filés de coton ^{a)}
Produzione di filati di cotone ^{a)}
Produktie van katoenen garens ^{a)}
Production of cotton yarn ^{a)}

1 000 t

TAB. 20

- a) Rein und gemischt mit Zellwolle oder synthetischen Fasern
 b) Ab Januar 1964 einschl. Berlin (West)
 c) Ohne Saarland
- a) Filés de coton pur et en mélange avec de la fibrane ou des fibres synthétiques
 b) A partir de Janvier 1964 y compris Berlin-Ouest
 c) Sarre non comprise
- a) Puri e misti a fibre artificiali o sintetiche
 b) A partire da gennaio 1964 compreso Berlino-Ovest
 c) Non compresa la Saar
- a) Zuiver en gemengd met rayonvezels of synthetische vezels
 b) Vanaf Januari 1964 inclusief Berlijn (West)
 c) Zonder Saarland
- a) Pure and mixed with man-made fibres
 b) From January 1964 incl. West Berlin
 c) Excl. the Saar

Ø M	Deutschland (B.R.) b)	France	Italia	Nederland	Belgique Belgique	Luxembourg	EWG - CEE EEG - EEC	United Kingdom
1958	32,7 c)	25,7	16,6	5,8	7,6	—	88,4	29,6
1963	31,1	24,8	21,0	6,1	9,2	—	91,2	24,3
1964	31,9	25,0	20,0	6,3	9,2	—	92,4	24,7
1965	32,0	22,2	16,7	5,9	8,5	—	85,3	23,7
1965 III	36,2	24,5	17,6	7,0	9,5	—	94,8	29,9
IV	32,8	22,8	17,1	6,3	8,6	—	87,6	21,4
V	32,5	22,0	16,5	5,5	8,3	—	84,8	24,0
VI	32,5	23,9	15,6	5,8	8,0	—	85,8	22,8
VII	28,9	26,8	18,4	4,1	7,2	—	127,1	18,3
VIII	21,1		7,8	5,3	7,5	—		22,4
IX	35,1	25,4	18,4	6,2	8,7	—	93,8	26,2
X	33,7	25,1	18,8	5,8	8,6	—	92,0	23,2
XI	33,3	24,3	18,5	6,0	8,1	—	90,2	22,8
XII	33,1	26,5	19,6	5,9	10,3	—	95,4	25,0
1966 I	32,5	25,3	19,1	5,7	8,8	—	91,4	22,0
II	31,5	25,0	19,6	5,5	8,6	—	90,2	22,0
III	36,9	27,9	22,9	6,1	9,2	—	103,0	28,1
IV	30,2	25,1	20,6	5,5	8,3	—	89,7	20,3
V	31,3	24,6	22,4	5,5	7,5	—	91,3	23,0
VI	31,1	27,3	20,5	6,2	8,5	—	93,6	21,6
VII	27,4	29,0						17,8
VIII	18,6				2,8	7,3	—	

Erzeugung von Rayon ^{a)}
Production de rayonne ^{a)}
Produzione di raion ^{a)}
Produktie van rayongarens ^{a)}
Rayon production ^{a)}

1 000 t

Ø M	Deutschland (B.R.) ^{b)}	France	Italia	Nederland	Belgique België	Luxembourg	EWG - CEE EEG - EEC	United Kingdom ^{c)}	United States
1958	5,41	4,69	5,13	2,63	0,86	—	18,72	7,24	24,0
1963	6,56	4,88	7,41	2,79	1,11	—	22,75	12,48	26,8
1964	6,53	4,94	7,61	3,15	1,14	—	23,37	14,29	29,4
1965	6,54	4,57	7,11	3,26	1,13	—	22,61	14,99	31,2
1965 III	7,20	5,09	7,62	3,69	1,27	—	24,87	15,97	33,2
IV	6,43	4,81	7,13	3,35	1,15	—	22,87	14,58	31,8
V	6,62	4,79	6,92	2,92	1,02	—	22,27	16,11	30,8
VI	6,22	4,72	7,29	3,35	1,07	—	22,65	15,14	31,8
VII	6,83	4,43	7,41	3,52	1,09	—	23,28	13,95	30,9
VIII	6,46	1,00	6,72	2,68	1,19	—	18,05	14,24	32,3
IX	6,68	4,98	6,77	3,65	1,05	—	23,13	14,29	32,3
X	6,53	5,01	7,11	3,20	1,08	—	22,93	15,13	29,8
XI	6,65	4,96	6,79	3,53	1,22	—	23,15	14,77	30,9
XII	5,82	5,40	7,13	3,55	1,27	—	23,17	14,91	31,5
1966 I	6,36	5,33	7,01	2,95	1,43	—	23,08	15,39	30,7
II	6,23	5,03	6,48	3,24	1,31	—	22,29	15,59	28,5
III	7,07	5,43	7,27	3,63	1,60	—	25,00	18,03	32,4
IV	6,11	5,11	7,05	3,13	1,44	—	22,84	16,42	29,7
V	6,46	5,11	7,49	3,31	1,32	—	23,69	17,75	30,8
VI	6,85	5,30	7,14	3,26	1,59	—	24,14	16,44	29,7
VII	6,79	} 5,82	7,34	3,25	1,18	—		15,44	30,6
VIII	6,64								

TAB. 21

- a) Ohne Abfälle
b) Ab Januar 1964 einschl. Berlin (West)
c) Einschl. synthetische Fäden
- a) Déchets non compris
b) A partir de janvier 1964 y compris Berlin-Ouest
c) Fils synthétiques compris
- a) Esclusi i cascami
b) A partire de gennaio 1964 compreso Berlino-Ovest
c) Compresi i fili sintetici
- a) Zonder afval
b) Vanaf januari 1964 inclusief Berlijn (West)
c) Met inbegrip van synthetische garens
- a) Excl. waste
b) From January 1964 incl. West Berlin
c) Incl. man-made fibres

Erzeugung von Zellwolle ^{a)}
Production de fibranne ^{a)}
Produzione di fiocco ^{a)}
Produktie van rayonvezels ^{a)}
Production of staple fibres ^{a)}

1 000 t

Ø M	Deutschland (B.R.) ^{b)}	France	Italia	Nederland	Belgique België	Luxembourg	EWG-CEE EEG-EEC	United Kingdom ^{c)}	United States ^{d)}
1958	11,55	5,81	6,33	1,02	1,39	—	26,10	8,72	12,2
1963	15,58	6,96	9,26	1,41	1,90	—	35,11	14,70	21,9
1964	18,21	7,39	10,18	1,57	2,02	—	39,37	16,90	22,5
1965	17,77	6,28	8,44	1,59	1,92	—	36,00	17,60	24,5
1965 III	19,91	6,55	8,59	1,55	2,26	—	38,86	19,52	26,8
IV	18,60	6,11	7,95	1,36	1,92	—	35,94	17,59	24,7
V	19,66	7,06	8,26	1,58	2,91	—	39,47	18,97	24,8
VI	18,69	6,61	8,08	1,88	1,80	—	37,06	18,24	25,0
VII	15,48	3,28	8,79	1,84	1,18	—	30,57	17,57	24,5
VIII	17,14	4,26	7,15	1,25	1,97	—	31,77	13,89	25,4
IX	17,63	7,50	7,35	1,54	1,96	—	35,98	16,53	23,6
X	17,73	7,41	7,83	1,52	2,05	—	36,54	16,96	22,9
XI	17,18	7,14	8,86	1,80	2,02	—	37,00	17,54	23,5
XII	14,04	7,51	9,31	1,96	2,02	—	34,84	18,22	24,6
1966 I	15,49	7,05	8,44	1,30	1,96	—	34,24	17,16	25,5
II	16,34	5,78	7,72	1,41	1,83	—	32,08	17,19	23,7
III	19,19	6,31	8,39	1,80	2,20	—	37,89	20,30	26,5
IV	17,68	6,21	7,64	1,68	1,85	—	35,06	17,75	25,4
V	18,46	5,92	8,40	1,61	2,14	—	36,53	19,15	27,0
VI	17,95	6,34	8,28	1,61	2,06	—	36,24	17,89	26,0
VII	14,06	} 6,60	7,76	1,74	1,24	—	31,40	17,77	25,0
VIII	12,77								

TAB. 22

- a) Ohne Abfälle
b) Ab Januar 1964 einschl. Berlin (West)
c) Einschl. synthetische Fasern
d) Ohne Azetat-Fasern
- a) Déchets non compris
b) A partir de janvier 1964 y compris Berlin-Ouest
c) Fibres synthétiques comprises
d) Fibranne d'acétate non comprise
- a) Esclusi i cascami
b) A partire da gennaio 1964 compreso Berlino-Ovest
c) Compresse le fibre sintetiche
d) Escluse le fibre all'acetato
- a) Zonder afval
b) Vanaf januari 1964 inclusief Berlijn (West)
c) Met inbegrip van synthetische vezels
d) Zonder acetatevezels
- a) Excl. waste
b) From January 1964 incl. West Berlin
c) Incl. man-made fibres
d) Excl. acetate fibres

Erzeugung von Schwefelsäure
Production d'acide sulfurique
Produzione di acido solforico
Produktie van zwavelzuur
Production of sulphuric acid

23

1 000 t H₂SO₄

Ø M		Deutschland (B.R.) a)	France	Italia	Nederland	Belgique België	Luxembour	EWG-CEE EEG-EEC	United Kingdom	United States	SSSR		
a) Ab Januar 1964 einschl. Berlin (West)													
	a) A partir de janvier 1964 y compris Berlin-Ouest	1958	243,1	152,0	169,3	63,4	94,4	—	722,2	189,8	1 205,8	400	
		1963	276,3	199,5	225,9	71,2	104,1	—	877,0	243,9	1 582,8	574	
	a) A partire da gennaio 1964 compreso Berlino-Ovest	1964	300,2	225,1	240,8	81,3	112,3	—	959,7	265,5	1 733,0	637	
		1965	312,6	243,0	247,1	90,9	124,0	—	1 017,6	278,6	1 876,5	710	
	a) Vanaf januari 1964 inclusief Berlijn (West)	1965	III	320,4	256,7	246,8	81,4	130,7	—	1 036	284,8	1 854,5	
			IV	303,9	252,5	247,3	88,0	125,3	—	1 017	278,5	1 906,2	
	a) From January 1964 incl. West Berlin		V	320,9	247,6	240,7	85,8	123,4	—	1 018	282,6	1 919,9	690
			VI	312,6	244,1	239,3	94,9	121,4	—	1 012	273,5	1 824,3	
			VII	319,0	228,2	246,4	95,6	121,8	—	1 011	294,1	1 815,8	
			VIII	323,8	195,4	246,7	95,6	124,3	—	986	274,9	1 924,0	680
			IX	304,7	239,7	236,7	97,7	123,4	—	1 002	255,7	1 894,9	
			X	309,6	262,4	241,2	96,5	120,7	—	1 030	285,9	1 973,9	
			XI	300,8	254,5	250,0	90,1	124,5	—	1 020	282,2	1 869,6	759
			XII	318,3	254,7	280,1	95,2	128,3	—	1 077	296,2	2 006,4	
		1966	I	315,3	241,6	283,8	91,3	129,6	—	1 062	297,2	1 966,8	773
			II	283,4	226,5	258,5	80,1	110,8	—	959	257,4	1 897,4	710
			III	308,4	251,4	276,7	86,2	115,0	—	1 038	292,6	2 084,0	805
			IV	289,6	270,0	269,6	77,7	113,2	—	1 020	277,2	2 196,0	781
			V	327,5	264,0	285,9	(90)	—	—	—	247,0	2 096,9	785
			VI	326,1	257,8	273,1	(92)	—	—	—	255,4	(758)	
			VII	332,1	235,2	287,5	(93)	—	—	—	256,8	(758)	
			VIII	319,6	211,9	—	(94)	—	—	—	—	744	

Erzeugung von Ätznatron und Natronlauge
Production de soude caustique
Produzione di soda caustica
Produktie van caustieke soda
Production of caustic soda

24

1 000 t NaOH

Ø M		Deutschland (B.R.) a)	France	Italia	Nederland	Belgique België	Luxembourg	EWG - CEE EEG - EEC	United States	SSSR
1958		53,0	41,2	22,9	[6,4]	[2,6]	—	[126]	306,5	54,4
1963		87,2	53,4	48,0	[12,0]	[4,2]	—	[205]	439,5	87,4
1964		93,5	61,3	53,2	[14,9]	[4,8]	—	[228]	483,8	96,0
1965		98,2	55,9	60,5	.	.	—	.	508,3	108,6
1965		III	101,8	55,6	58,1	.	—	.	518,8	
		IV	95,9	57,9	56,4	.	—	.	506,0	
		V	99,7	60,0	61,4	.	—	.	516,6	107,7
		VI	94,6	57,3	58,8	.	—	.	498,7	
		VII	99,2	53,1	64,4	.	—	.	518,9	
		VIII	97,7	48,8	58,2	.	—	.	506,2	106,7
		IX	97,7	54,5	62,1	.	—	.	480,9	
		X	101,6	59,2	65,2	.	—	.	526,7	
		XI	97,3	63,0	58,7	.	—	.	510,7	113,7
		XII	101,8	57,1	62,2	.	—	.	548,0	
1966		I	105,2	56,8	65,2	.	—	.	530,2	114
		II	96,9	55,6	56,2	.	—	.	482,9	102
		III	107,5	64,3	66,5	.	—	.	569,8	118
		IV	107,8	62,2	65,8	.	—	.	549,0	115
		V	108,1	65,4	61,9	.	—	.	565,5*	117
		VI	106,9	65,8	58,6	.	—	.	—	(114)
		VII	110,9	69,5	62,5	.	—	.	—	(114)
		VIII	109,1	—	60,9	.	—	.	—	120

55

Erzeugung von Syntheseammoniak (Stickstoffgehalt)
Production d'ammoniaque (azote contenu)
Produzione di ammoniaca (azoto contenuto)
Produktie van ammoniak (stikstofgehalte)
Production of synthetic ammonia (nitrogen content)

1 000 t N

Ø M	Deutschland (B.R.) a)	France	Italia	Nederland	Belgique België	Luxembourg	EWG - CEE EEG - EEC	United States
1958	93,4	49,4	41,8	29,0	22,9	—	236,5	238,4
1963	117,4	78,8	70,6	41,2	26,2	—	333,4	416,5
1964	128,1	97,4	80,2	42,9	29,8	—	378,4	475,0
1965	138,2	106,8	84,2	.	33,2	—	.	535,5
1965 III	142,4	111,2	84,3	.	35,1	—	.	528,0
IV	137,2	103,5	79,1	.	33,5	—	.	535,8
V	140,1	106,7	79,9	.	30,9	—	.	538,7
VI	131,4	102,3	82,3	.	29,5	—	.	528,5
VII	139,9	107,2	81,9	.	34,5	—	.	521,3
VIII	140,7	102,5	87,4	.	34,0	—	.	528,2
IX	137,7	105,4	81,6	.	31,2	—	.	523,7
X	142,8	113,0	87,6	.	34,9	—	.	550,7
XI	138,5	107,9	84,0	.	33,0	—	.	569,0
XII	146,1	112,7	93,3	.	34,3	—	.	609,7
1966 I	144,0	104,0	94,7	.	32,5	—	.	632,1
II	132,7	93,0	83,5	.	29,1	—	.	621,9
III	146,3	106,2	91,4	.	35,5	—	.	687,0
IV	142,7	94,8	90,2	.	35,2	—	.	636,0
V	147,9	103,1	88,4	.	36,9	—	.	699,9
VI	138,6	104,7	85,4	.	34,2	—	.	.
VII	144,5	102,1	90,7	.	33,6	—	.	.
VIII	146,8	106,6	.	.	32,8	—	.	.

TAB. 25, 26

- a) Ab Januar 1964 einschl. Berlin (West)
 a) A partir de Janvier 1964 y compris Berlin-Ouest
 a) A partire de gennaio 1964 compreso Berlino-Ovest
 a) Vanaf Januari 1964 inclusief Berlijn (west)
 a) From January 1964 incl. West-Berlin

Erzeugung von Stickstoffdüngemitteln (Stickstoffgehalt)
Production d'engrais azotés (azote contenu)
Produzione di concimi azotati (azoto contenuto)
Produktie van stikstofhoudende kunstmest (stikstofgehalte)
Production of nitrogenous fertilizers (nitrogen content)

1 000 t N

Ø M	Deutschland (B.R.) a)	France	Italia	Nederland	Belgique België	Luxembourg	EWG - CEE EEG - EEC	United Kingdom
1958	89,8	42,7	39,6	32,2	22,1	—	226,4	28,5
1963	101,7	67,4	62,5	35,1	22,4	—	289,1	45,8
1964	105,4	86,2	65,3	37,6	22,6	—	317,1	48,6
1965	113,4	95,5	73,2	39,3	25,2	—	346,6	53,6
1965 III	112,6	98,6	74,2	40,0	26,5	—	351,9	55,6
IV	107,4	92,6	69,6	35,2	25,3	—	330,1	56,0
V	112,2	94,6	67,4	40,6	22,4	—	337,2	41,2
VI	107,5	93,2	73,3	39,3	23,0	—	336,3	56,1
VII	116,2	94,6	68,7	40,0	26,3	—	345,8	50,8
VIII	118,3	92,2	80,9	38,9	26,1	—	356,4	54,9
IX	113,2	93,2	69,1	36,2	23,9	—	335,6	57,1
X	117,4	100,4	74,8	41,5	25,9	—	360,0	51,4
XI	116,6	95,4	74,5	39,8	26,3	—	352,6	51,6
XII	123,3	97,7	81,2	40,8	26,7	—	369,7	62,5
1966 I	122,0	92,9	88,7	.	25,3	—	.	62,7
II	109,5	78,7	72,5	.	22,3	—	.	52,8
III	122,7	93,9	81,3	.	28,5	—	.	60,8
IV	118,9	83,1	74,1	.	26,5	—	.	50,9
V	123,0	87,5	74,5	.	26,9	—	.	54,3
VI	117,6	92,1	75,2	.	25,5	—	.	58,0
VII	121,7	85,2	69,1	.	24,0	—	.	55,8
VIII	122,7	96,4	.	.	23,9	—	.	.

Erzeugung von Superphosphaten
Production de superphosphate
Produzione di superfosfati
Produktie van superfosfaat
Production of superphosphates

1 000 t P₂O₅

Ø M	Deutschland (B.R.) a)	France	Italia b)	Nederland	Belgique België	Luxembourg	EWG - CEE EEG - EEC	United Kingdom	United States d)
1958	6,4	22,8	28,6	9,6 c)	3,6 c)	—	71,0	12,9	183,2
1963	4,5	31,3	24,4	9,1 c)	6,5 c)	—	75,8	8,7	244,0
1964	5,7	36,0	21,1	12,8 c)	7,6 c)	—	83,2	8,5	262,2
1965	6,8	42,4	22,8	13,5 c)	—	—	—	7,4	289,4
1965 III	8,8	45,8	23,5	—	—	—	—	8,8	302,1
IV	7,8	46,3	19,5	—	—	—	—	8,7	320,2
V	5,6	45,2	19,7	—	—	—	—	8,1	311,2
VI	5,6	49,6	19,1	—	—	—	—	6,4	276,7
1957/58, 1962/63 et 1963/64	VII	7,1	43,2	19,4	—	—	—	6,2	249,5
d) Les chiffres mensuels comprennent aussi les autres engrais phosphatés	VIII	6,0	37,2	26,0	—	—	—	4,3	275,8
	IX	7,0	42,3	24,9	—	—	—	7,7	274,0
	X	6,7	42,8	30,2	—	—	—	8,5	306,6
a) A partire da gennaio 1964 compreso Berlino-Ovest	XI	6,3	39,0	25,9	—	—	—	7,8	303,0
b) Compresse le quantità riutilizzate per la produzione di fertilizzanti complessi	XII	5,2	41,8	23,9	—	—	—	6,4	315,7
1966 I	13,8	38,1	30,4	—	—	—	—	5,9	316,6
c) 1957/58, 1962/63 e 1963/64	II	8,6	35,6	27,4	—	—	—	6,7	329,3
d) I dati mensili comprendono anche gli altri fertilizzanti fosfatici	III	9,1	45,2	30,4	—	—	—	8,1	382,8
	IV	6,8	43,0	27,8	—	—	—	7,5	362,9
a) Vanaf Januari 1964 inclusief Berlijn (West)	V	6,4	50,1	27,7	—	—	—	7,1	364,7
b) Met inbegrip van de voor de produktie van samengestelde meststoffen opnieuw gebruikte hoeveelheden	VI	6,1	50,1	23,7	—	—	—	5,6	346,5
c) 1957/58, 1962/63 en 1963/64	VII	4,6	41,6	17,8	—	—	—	5,3	—
d) De maandcijfers omvatten tevens de overige fosfaatmeststoffen	VIII	4,9	—	—	—	—	—	—	—

Erzeugung von Aluminium (Neumetall)
Production d'aluminium (métal neuf)
Produzione di alluminio (metallo nuovo)
Produktie van aluminium (nieuw metaal)
Production of aluminium (primary metal)

1 000

Ø M	Deutschland (B.R.) a)	France	Italia	Nederland	Belgique België	Luxembourg	EWG - CEE EEG - EEC	United Kingdom	United States
1958	11,4	14,1	5,3	—	—	—	30,8	2,2	118,4
1963	17,4	24,9	7,6	—	—	—	49,9	2,6	174,8
1964	18,3	26,3	9,6	—	—	—	54,2	2,7	193,0
1965	19,9	28,4	10,3	—	—	—	58,6	3,0	208,2
1965 III	20,1	27,7	10,1	—	—	—	57,9	2,9	208,7
IV	19,3	27,2	9,9	—	—	—	56,4	3,4	205,6
V	20,1	28,7	10,6	—	—	—	59,4	2,7	215,0
VI	19,5	28,1	10,6	—	—	—	58,2	3,3	206,5
VII	20,3	29,4	10,9	—	—	—	60,6	2,6	213,3
VIII	20,1	29,3	10,8	—	—	—	60,2	3,5	213,1
IX	19,7	28,7	10,4	—	—	—	58,8	2,8	198,4
X	20,3	29,3	10,9	—	—	—	60,5	2,7	215,2
XI	19,4	28,8	10,6	—	—	—	58,8	2,8	214,5
XII	20,4	30,4	10,8	—	—	—	61,6	3,8	222,3
1966 I	20,5	30,3	10,3	—	—	—	61,1	2,9	224,3
II	18,6	28,0	8,9	—	—	—	55,5	3,0	202,8
III	20,8	30,8	10,3	—	—	—	61,9	2,9	225,9
IV	20,1	30,1	10,3	—	—	—	60,5	4,0	218,4
V	20,7	31,1	11,2	—	—	—	63,0	2,9	228,9
VI	20,2	29,6	10,8	—	—	—	60,6	3,8	222,3
VII	20,7	31,0	11,0	—	—	—	62,7	2,9	—
VIII	20,6	30,5	—	—	—	—	—	—	—

**Erzeugung von Zement
Production de ciment
Produzione di cemento
Produktie van cement
Production of cement**

1 000 t

Ø M	Deutschland (B.R.) a)	France b)	Italia b)	Nederland	Belgique België	Luxembourg	EWG-CEE EEG-EEC	United Kingdom	United States c)	SSSR
1958	1 644	1 136	1 050	114	338	16	4 298	988	4 425	2 776
1963	2 435	1 505	1 841	173	392	17	6 363	1 171	5 021	5 080
1964	2 803	1 792	1 903	239	487	17	7 241	1 414	5 225	5 408
1965	2 843	1 869	1 686	248	492	18	7 156	1 414		6 033
1965 III	2 208	1 842	1 694	253	477	.	(6 500)	1 324		
IV	3 342	2 090	1 842	281	599	.	(8 170)	1 700*		} 5 900
V	3 543	2 138	1 954	266	587	.	(8 500)	1 431		
VI	3 342	2 065	1 822	287	530	.	(8 080)	1 384		
VII	3 611	2 148	1 942	209	526	.	(8 450)	1 814*		} 6 267
VIII	3 635	1 953	1 830	260	566	.	(8 270)	1 419		
IX	3 527	1 974	1 845	293	568	.	(8 220)	1 284		
X	3 628	2 094	1 915	317	596	.	(8 570)	1 699*		} 6 400
XI	2 461	1 718	1 579	207	447	.	(6 430)	1 276		
XII	1 891	1 560	1 345	196	349	.	(5 360)	1 182*		
1966 I	1 024	1 132	1 043	160	257	.	(3 630)	1 060		6 400
II	1 987	1 678	1 421	185	401	.	(5 690)	1 164		5 900
III	3 255	2 169	1 914	297	565	.	(8 200)	1 663		6 600
IV	3 186	2 119	1 870	279	514	.	(7 980)	1 229		6 400
V	3 523	2 213	2 061	301	535	.	(8 650)	1 430		6 700
VI	3 317	(2 190)	1 913	308	567	.	(8 310)	1 783		(6 500)
VII	3 563	2 196	1 992	202	475	.	(8 450)	1 441		(6 500)
VIII	3 378			300	546	.		1 308		6 800

TAB. 29

- a) Einschl. zementähnliche Bindemittel. Ab Januar 1964 einschl. Berlin (West)
b) Einschl. Wasserbindemittel
c) Nur Portlandcement
- a) Y compris certains autres liants. A partir de janvier 1964 y compris Berlin-Ouest
b) Y compris des liants hydrauliques
c) Ciment de Portland uniquement
- a) Compresi alcuni agglomerati. A partire da gennaio 1964 compreso Berlino-Ovest
b) Compresi gli agglomerati idraulici
c) Soltanto cemento Portland
- a) Met inbegrip van op cement gelijkende bindmiddelen. Vanaf januari 1964 inclusief Berlijn (West)
b) Met inbegrip van waterbindmiddelen
c) Uitsluitend Portlandcement
- a) Incl. binding agents similar to cement. From January 1964 incl. West Berlin
b) Incl. binding agents based on the use of water
c) Portland cement only

**Erzeugung von Mauerziegeln
Production de briques de construction
Produzione di mattoni
Produktie van metselstenen
Production of bricks**

Mio

Ø M	Deutschland (B.R.) a)	France	Italia	Nederland	Belgique België	Luxembourg	EWG-CEE EEG-EEC	United Kingdom b)
1958	456,7	166,7	256,0	133,4	171,4	{0}	1 184	536
1963	494,5	213,0	372,0	140,1	157,3	{0}	1 377	595
1964	519,1	250,8	366,7	157,7	160,1	{0}	1 454	663
1965	514,1	256,9	287,2	171,8	150,8	{0}	[1 381]	656
1965 III	364,1	264,7	207,3	178,7	120,5		1 135	714
IV	512,9	289,7	273,6	155,1	137,1		1 368	654
V	585,1	256,1	347,0	159,2	154,6		1 502	689
VI	587,1	266,1	376,9	170,0	193,8		1 594	689
VII	644,5	263,3	415,6	152,0	177,4		1 653	655
VIII	646,2	239,0	375,1	165,3	178,8		1 604	605
IX	638,8	256,1	369,9	184,6	178,1		1 628	681
X	611,3	260,7	333,7	181,2	180,3		1 567	660
XI	542,0	262,5	268,8	191,6	152,7		1 418	652
XII	462,9	263,7	213,2	188,5	126,6		1 255	592
1966 I	280,9	228,8		168,0	85,6			569
II	275,5	227,4		163,1	84,4			552
III	449,4	239,9		183,5	113,5			663
IV	495,7	243,5		157,0	122,7			559
V	566,2	244,4		163,8	145,8			615
VI	594,5	256,0		181,4	175,5			652
VII	600,7	242,6		154,2	140,9			569
VIII	610,5	(234)		175,4				

TAB. 30

- a) Ab Januar 1964 einschl. Berlin (West)
b) Ohne Nordirland
- a) A partir de janvier 1964 y compris Berlin-Ouest
b) Irlande du Nord non comprise
- a) A partire da gennaio 1964 compreso Berlino-Ovest
b) Esclusa l'Irlanda Settentrionale
- a) Vanaf januari 1964 inclusief Berlijn (West)
b) Zonder Noord-Ierland
- a) From January 1964 incl. West Berlin
b) Excl. Northern Ireland

Erzeugung von Personen- und Kombinationskraftwagen
Production de voitures particulières et commerciales
Produzione di automobili per uso privato e commerciale
Produktie van personen- en combinatieauto's
Motor-vehicle production (passenger vehicles)

31

TAB. 31

a) Ab Januar 1964 einschl. Berlin (West)
 b) In den Monatsangaben ist die Produktion Belgiens nicht einbegriffen
 c) Absatz der Fabriken

a) *A partir de janvier 1964 y compris Berlin-Ouest*
 b) *Les données mensuelles ne comprennent pas la production de la Belgique*
 c) *Ventes des usines*

a) *A partire da gennaio 1964 compreso Berlino-Ovest*
 b) *I dati mensili non comprendono la produzione del Belgio*
 c) *Vendite effettuate dalle fabbriche*

a) *Vanaf Januari 1964 inclusief Berlijn (West)*
 b) *In de maandcijfers is de produktie van België niet inbegrepen*
 c) *Afzet van de fabrieken*

a) From January 1964 incl. West Berlin
 b) Excl. the production of Belgium for the monthly datas
 c) Factory sales

Ø M	Deutschland (B.R.) a)	France	Italia	Nederland	Belgique België	Luxembourg	EWG-CEE EEG-EEC b)	United Kingdom	United States c)	SSSR
1958	108 905	80 750	30 781	—	—	—	220 436	87 629	354 818	10 183
1963	201 176	126 736	92 108	1 414	—	—	421 429	133 995	636 500	14 408
1964	220 849	117 858	85 744	2 479	5 081	—	432 011	155 637	646 000	15 417
1965	227 811	118 590	91 994	2 494	13 588	—	434 477	143 504	775 000	16 750
1965 III	259 783	122 474	98 264	2 529	.	—	483 050	169 421*	957 400	
IV	235 457	117 049	107 104	2 054	.	—	461 664	139 782	861 000	
V	237 751	117 653	111 183	2 445	.	—	469 032	155 837	832 700	
VI	238 861	130 359	101 969	2 180	.	—	473 369	193 057*	894 000	
VII	145 564	89 295	122 845	2 474	.	—	360 178	90 776	754 000	
VIII	172 951	45 370	37 190	1 394	.	—	257 102	99 180	333 000	
IX	251 224	139 664	110 237	2 259	.	—	503 384	151 615*	452 900	
X	254 282	132 616	83 182	4 368	.	—	474 448	137 349	855 600	
XI	247 488	133 023	92 141	2 375	.	—	475 027	133 730	908 500	
XII	237 973	155 807	72 769	2 294	.	—	468 843	160 937*	883 800	
1966 I	240 937	143 539	83 576	2 352	.	—	470 404	122 439	798 000	
II	235 080	152 168	96 627	2 518	.	—	486 393	145 322	766 300	
III	281 714	174 353	103 074	2 392	.	—	561 533	188 339*	919 800	
IV	238 027	160 033	105 824	2 500	.	—	506 384	143 656	811 000	
V	258 713	160 141	127 654	2 561	.	—	549 069	157 847	787 800	
VI	258 922	181 925	118 117	2 606	.	—	561 570	182 644*		
VII	141 265	160 985	138 798	2 688	.	—	443 736	88 753		
VIII	207 083	12 957	51 055	1 403	.	—	272 498	107 649		

Erzeugung von Nutzfahrzeugen
Production de véhicules utilitaires
Produzione di autoveicoli utilitari
Produktie van bedrijfsauto's
Production of commercial vehicles

32

TAB. 32

a) Ab Januar 1964 einschl. Berlin (West)
 b) In den Monatsangaben ist die Produktion Belgiens nicht einbegriffen
 c) Absatz der Fabriken

a) *A partir de janvier 1964 y compris Berlin-Ouest*
 b) *Les données mensuelles ne comprennent pas la production de la Belgique*
 c) *Vente des usines*

a) *A partire da gennaio 1964 compreso Berlino-Ovest*
 b) *I dati mensili non comprendono la produzione del Belgio*
 c) *Vendite effettuate dalle fabbriche*

a) *Vanaf Januari 1964 inclusief Berlijn (West)*
 b) *In de maandcijfers is de produktie van België niet inbegrepen*
 c) *Afzet van de fabrieken*

a) From January 1964 incl. West Berlin
 b) Excl. the production of Belgium for the monthly datas
 c) Factory sales

Ø M	Deutschland (B.R.) a)	France	Italia	Nederland	Belgique België	Luxembourg	EWG-CEE EEG-EEC b)	United Kingdom	United States c)	SSSR
1958	15 700	13 231	2 844	116	38	—	31 929	26 071	73 108	32 408
1963	21 149	18 013	6 270	449	56	—	45 937	33 648	121 900	34 300
1964	21 623	20 299	5 096	561	173	—	47 752	38 728	128 400	34 830
1965	20 229	18 208	5 968	511	(400)	—	45 316	37 935	146 000	34 600
1965 III	23 901	22 848	6 541	481	.	—	53 771	44 838*	167 100	
IV	20 273	20 261	6 531	524	.	—	47 589	36 911	156 700	
V	20 483	18 873	6 796	503	.	—	46 655	41 728	153 300	
VI	20 306	18 367	5 259	490	.	—	44 422	47 950*	164 500	
VII	14 947	12 604	7 243	569	.	—	35 363	23 635	126 100	
VIII	16 945	7 672	2 152	201	.	—	26 970	26 357	111 700	
IX	21 713	18 610	6 398	430	.	—	47 151	43 745*	139 000	
X	21 034	19 062	5 909	981	.	—	46 986	37 073	154 600	
XI	20 507	19 242	6 738	503	.	—	46 990	35 195	149 600	
XII	20 654	21 888	5 822	519	.	—	48 883	41 459*	159 200	
1966 I	19 115	21 486	5 694	549	.	—	46 844	33 307	152 100	
II	18 503	21 188	6 709	552	.	—	46 952	37 295	151 300	
III	21 877	22 270	7 663	594	.	—	52 404	49 778*	170 100	
IV	19 299	20 675	6 957	579	.	—	47 509	36 115	152 300	
V	20 154	20 693	8 420	592	.	—	49 862	40 015	161 000	
VI	20 921	23 173	7 289	602	.	—	51 985	47 498*		
VII	11 577	21 554	8 075	641	.	—	41 847	24 132		
VIII	18 695	2 579	3 216	290	.	—	24 780	29 197		

59

Erzeugung von Zigaretten
Production de cigarettes
Produzione di sigarette
Produktie van sigaretten
Production of cigarettes

Mrd

Ø M	Deutschland (B.R.) a)	France	Italia	Nederland	Belgique België	Luxembourg	EWG - CEE EEG - EEC b)	United States	SSSR
1958	4,73	3,84	3,82	0,98	0,91	.	14,28	39,17	19,3
1963	5,10	4,27	4,64	1,21	1,12	(0,2)	16,34	45,89	21,4
1964	7,86	4,11	4,91	1,12	1,17	(0,2)	19,17	45,01	23,4
1965	8,51	4,59	4,85	1,41	1,26	.	20,62	46,38	.
1965	IV	7,96	4,89	5,01	1,20	1,18	20,24	47,50	.
	V	8,04	4,76	4,45	1,22	1,27	19,74	44,73	.
	VI	8,21	5,12	4,65	1,53	1,40	20,91	50,91	.
	VII	9,03	4,23	5,02	1,41	1,12	20,81	43,40	.
	VIII	8,90	0,99	4,37	1,16	1,29	16,71	51,55	.
	IX	8,97	5,49	5,44	1,65	1,38	22,93	48,11	.
	X	8,73	5,42	5,52	1,60	1,30	22,57	45,52	.
	XI	9,08	5,10	5,03	1,65	1,30	22,16	47,14	.
	XII	9,05	5,48	4,91	1,54	1,26	22,24	41,77	.
1966	I	8,45	4,88	5,16	1,34	1,17	21,00	43,44	.
	II	8,21	4,95	5,18	0,99	1,18	20,51	46,51	.
	III	9,74	5,44	5,61	0,97	1,39	23,15	51,63	.
	IV	8,27	4,83	5,03	1,21	1,27	20,61	43,62	.
	V	8,67	4,87	5,41	1,15	1,21	21,31	49,18	.
	VI	9,40	5,52	4,82	1,42	1,55	22,71	.	.
	VII	9,30	3,13	5,17	.	1,14	.	.	.
	VIII	10,01	2,19	4,76
	IX	.	5,58

TAB. 33

- a) Ab Januar 1964 einschl. Berlin (West)
b) Ohne Luxemburg
- a) A partir de janvier 1964 y compris Berlin-Ouest
b) Luxembourg non compris
- a) A partire da gennaio 1964 compreso Berlino-Ovest
b) Escluso il Lussemburgo
- a) Vanaf januari 1964 inclusief Berlijn (West)
b) Zonder Luxemburg
- a) From January 1964 incl. West Berlin
b) Excl. Luxemburg

Erzeugung von Bier
Production de bière
Produzione di birra
Produktie van bier
Production of beer

1 000 hl

Ø M	Deutschland (B.R.) a) b)	France	Italia	Nederland a)	Belgique België	Luxembourg	EWG-CEE EEG-EEC	United Kingdom	United States	SSSR
1958	3 855	1 464	165	245	846	36	6 611	3 289	12 143	1 659
1963	5 358	1 487	307	368	895	39	8 454	3 862	13 731	2 342
1964	6 026	1 688	357	414	944	43	9 472	4 042	14 434	2 359
1965	6 098	1 650	379	450	[936]	[45]	[9 558]	4 042	.	.
1965	III	5 789	1 708	403	397	[930]	[9 270]	4 190	16 104	.
	IV	6 325	2 036	494	462	[1 070]	[10 430]	4 206	15 089	.
	V	6 257	1 919	518	487	[910]	[10 130]	4 321	16 447	.
	VI	7 214	2 148	595	518	[1 040]	[11 550]	4 419	18 346	.
	VII	6 843	2 281	872	538	[1 110]	[11 680]	4 550	17 053	.
	VIII	6 943	1 732	629	539	[990]	[10 870]	4 386	15 809	.
	IX	6 265	1 402	287	441	[870]	[9 300]	4 010	14 860	.
	X	5 904	1 180	66	397	[910]	[8 500]	3 911	12 782	.
	XI	5 777	1 270	59	397	[870]	[8 410]	4 271	12 618	.
	XII	6 333	1 329	137	542	[890]	[9 270]	3 928	13 305	.
1966	I	4 718	1 243	300	260	[770]	[7 330]	3 142	12 700	.
	II	5 546	1 470	354	395	[840]	[8 650]	3 355	12 094	.
	III	6 226	1 960	487	445	[1 080]	[10 240]	4 599	16 873	.
	IV	6 334	1 752	517	459	[1 030]	[10 090]	3 830	16 071	.
	V	7 247	2 025	715	575	.	.	4 402	16 595	.
	VI	7 543	2 530	690	634	.	.	4 762	18 837	.
	VII	6 605	.	.	524	.	.	4 501	.	.
	VIII	7 262	.	.	584

TAB. 34

- a) Ausstoß
b) Ab Januar 1964 einschl. Berlin (West)
- a) Livraisons
b) A partir de janvier 1964 y compris Berlin-Ouest
- a) Forniture
b) A partire da gennaio 1964 compreso Berlino-Ovest
- a) Afleveringen
b) Vanaf januari 1964 inclusief Berlijn (West)
- a) Deliveries
b) From January 1964 incl. West Berlin

Wohnungsbau: genehmigte Wohnungen
Construction de logements: logements autorisés
Costruzione di alloggi: abitazioni progettate
Woningen, waarvoor bouwvergunning is verleend
Housing construction: dwellings licensed

35

TAB. 35, 36

a) In Italien: Provinzhauptstädte und Gemeinden mit mehr als 20 000 Einwohnern
b) Wohngebäude
c) Schätzung für Belgien und Luxemburg
d) Unvollständige Reihe

a) *En Italie: Chefs-lieux de province et communes de plus de 20 000 habitants*
b) *Immeubles d'habitation*
c) *Estimation pour la Belgique et le Luxembourg*
d) *Série incomplète*

a) In Italia: Capoluoghi di provincia e comuni di oltre 20 000 abitanti
b) Case d'abitazione
c) Stima per il Belgio e il Lussemburgo
d) Cifre parziali

a) In Italië: Provinciale hoofdsteden en gemeenten met meer dan 20 000 inwoners
b) Woongebouwen
c) Schatting voor België en Luxemburg
d) Onvolledige serie

a) In Italy: Provincial capitals and towns with more than 20 000 inhabitants
b) Dwelling houses
c) Estimated for Belgium and Luxembourg
d) Incomplete coverage

Ø M	Deutschland (B.R.)	France	Italia a)	Nederland	Belgique België b)	Luxembourg b)	EWG - CEE EEG - CEE a) c)
1958	49 409	28 782	19 643	6 480	2 694	41	108 000
1963	47 973	43 765	32 625	7 502	3 052	31	136 300
1964	50 085	47 925	23 768	9 679	3 746	36	[136 900]
1965	51 898	49 820	15 286	10 638	3 233	35	[132 400]
1965 III	47 010	45 850	16 433	9 761	4 043	40	[125 000]
IV	52 375	43 783	18 581	8 910	3 496	49	[128 800]
V	56 400	44 579	16 262	9 321	3 143	48	[131 200]
VI	53 991	50 454	16 778	12 567	3 539	32	[139 000]
VII	60 888	41 765	14 099	12 627	3 372	45	[134 300]
VIII	57 715	44 392	14 104	8 426	2 930	15	[128 900]
IX	57 523	49 647	15 976	13 618	3 411	33	[141 700]
X	60 169	53 185	15 955	11 357	2 846	10	[144 800]
XI	51 527	57 626	13 766	9 001	2 396	13	[135 400]
XII	50 884	83 041	16 777	14 161	3 800	27	[170 400]
1966 I	38 414	41 345	15 310	9 029	3 135	11	[109 100]
II	39 007	36 281	18 437	10 255	3 926	30	[110 300]
III	54 972	42 140	20 437	11 909	4 348	41	[136 500]
IV	49 717	47 979	18 262	7 439	4 225	20	[129 500]
V	51 003	36 573	19 337	7 969	3 908	45	[120 600]
VI	52 478			14 460		42	
VII	53 013			7 951		24	
VIII	50 674			6 442			

Wohnungsbau: fertiggestellte Wohnungen
Construction de logements: logements achevés
Costruzione di alloggi: abitazioni costruite
Woningenbouw: voltooidde woningen
Housing construction: dwellings completed

36

Ø M	Deutschland (B.R.)	France	Italia a)	Nederland	Belgique België b) d)	Luxembourg b)	EWG - CEE EEG - CEE a) c)
1958	43 375	24 300	14 650	7 497	2 459	67	93 200
1963	47 468	27 960	19 476	6 678	2 345	.	[105 100]
1964	51 987	30 742	21 384	8 474	2 836	.	[116 800]
1965	49 300	34 300	19 688	9 634	3 315	.	[117 800]
1965 III	23 410		21 441	8 903	2 511	.	
IV	22 637	} 31 900	20 586	9 691	2 836	.	} [90 800]
V	24 955		19 841	9 134	3 011	.	
VI	28 464		18 382	9 312	3 332	.	
VII	41 891	} 35 000	18 463	8 619	4 623	.	} [110 400]
VIII	39 597		17 646	8 743	3 961	.	
IX	45 264		18 163	10 711	3 097	.	
X	52 006	} 43 600	21 491	10 610	4 097	.	} 192 300
XI	54 444		20 353	11 024	3 518	.	
XII	223 511		21 153	14 507	3 983	.	
1966 I	14 366	} 30 400	14 493	5 966	2 680	.	} [75 200]
II	19 593		14 322	6 511	2 157	.	
III	22 741		16 031	9 734	2 290	.	
IV	24 786		11 116	10 297	2 668	.	
V	27 653		15 293	10 771	2 701	.	
VI	32 561			10 507		.	
VII	39 086			8 377		.	
VIII	42 692			9 141		.	

Erzeugung von Rindfleisch ^{a)}
Production de viande de bœuf ^{a)}
Produzione di carne bovina ^{a)}
Produktie van rundvlees ^{a)}
Production of beef ^{a)}

Ø M	Deutschland (B.R.) ^{b)}	France ^{c)}	Italia ^{d)}	Nederland ^{e)}	Belgique België ^{f)}	Luxembourg ^{f)}	EWG - CEE EEG - EEC ^{g)}	United Kingdom	United States ^{h)}
1958	64 589	60 100	27 001	14 081	14 676	346	[214 800]	67 466	490 787
1963	81 556	78 100	36 478	21 060	18 873	444	[278 200]	77 321	606 700
1964	78 879	74 400	32 768	14 610	15 410	515	[259 100]	72 139	681 000
1965	71 081	77 300	32 666	16 177	15 333	489	[257 400]	68 592	692 300
1965	III	73 808	82 400	32 323	16 350		[266 300]	63 808	711 232
	IV	66 464	75 100	32 013	15 450		[247 100]	77 219*	645 461
	V	69 065	72 227	32 850	13 800		[245 200]	62 385	649 090
	VI	65 070	75 000	32 983	12 850		[243 500]	56 797	693 089
	VII	65 194	74 400	33 895	14 725		[246 800]	68 888*	688 553
	VIII	73 982	76 500	34 365	16 300		[261 900]	58 626	711 232
	IX	72 550	80 700	33 792	17 500		[266 900]	63 605	736 180
	X	77 025	78 740	33 014	18 300		[269 800]	81 487*	727 108
	XI	82 984	84 500	32 281	20 050		[285 200]	71 022	711 232
	XII	69 714	80 965	36 344	17 550		[267 700]	77 220*	718 490
1966	I	77 233	83 408	43 879	15 275		[278 400]	88 500*	750 695
	II	65 176	75 343	39 621	14 225		[247 900]	67 669	664 512
	III	79 278	89 061	48 249	16 625		[294 100]	66 348	727 562
	IV	69 076	79 088	46 820	15 075			80 065*	683 110
	V	75 328	81 167		16 250			61 877	716 222
	VI	72 078	83 000		14 900			58 321	770 653
	VII	71 602	76 222		14 750			73 765*	
	VIII	86 182	84 400					60 150	

TAB. 37, 38, 39

- a) Geschlachtete Mengen, einschließlich Schlachtfette
b) Gewerbliche Schlachtungen von Tieren inländischer Herkunft
c) Kontrollierte Schlachtungen
d) Schlachtungen in Gemeinden mit mehr als 5 000 Einwohnern; ab Jan. 66 in allen Gemeinden
e) Inländische Nettoerzeugung einschl. Schlachtfette
f) Schlachtungen in öffentlichen Schlachthäusern
g) Gesamterzeugung an Fleisch; vorläufige Ziffer, geschätzt mit Hilfe der nationalen Schätzungen der Jahresproduktion
h) Gewerbliche Schlachtungen
i) Revidierte Reihe
k) Erzeugungsschätzung für Frankreich ab Januar 1966 einschließlich Schweinekopf

- a) Quantités abattues, y compris les graisses
b) Abattages commerciaux d'animaux originaires du pays
c) Abattages contrôlés
d) Abattages dans les communes de plus de 5.000 habitants; à partir du mois de janvier 1966 dans toutes les communes
e) Production indigène nette, y compris les graisses d'abattage
f) Abattages dans les abattoirs publics
g) Production totale de viande, chiffre provisoire estimé sur la base des estimations nationales de la production annuelle
h) Abattages commerciaux
i) Série révisée
k) L'estimation de la production de viande de la France comprend à partir de jan. 66 la tête de porc

Erzeugung von Kalbfleisch ^{a)}
Production de viande de veau ^{a)}
Produzione di carne di vitello ^{a)}
Produktie van kalfsvlees ^{a)}
Production of veal ^{a)}

Ø M	Deutschland (B.R.) ^{b)}	France ^{c)}	Italia ^{d)}	Nederland ^{e)}	Belgique België ^{f)}	Luxembourg ^{f)}	EWG - CEE EEG - EEC ^{g)}	United Kingdom	United States ^{h)}
1958	7 774	21 000	4 552	2 667	1 591	42	45 700	1 321	41 731
1963	9 270	26 800	5 905	5 010	2 550	31	[60 400]	1 321	31 978
1964	8 740	25 500	4 587	4 877	1 756	45	[55 101]	914	34 775
1965	8 024	25 800	4 287	5 565	1 624	44	[55 100]	728	35 380
1965	III	8 936	25 368	4 274	5 225		[55 000]	914	36 287
	IV	8 923	25 300	4 334	5 425		[55 519]	813*	33 112
	V	8 915	27 473	4 217	5 475		[58 270]	406	29 937
	VI	8 561	28 600	4 230	7 375		[61 300]	305	33 566
	VII	8 001	29 000	4 287	8 600		[62 400]	508*	34 927
	VIII	9 048	28 700	4 420	7 300		[62 000]	610	38 555
	IX	7 507	27 100	4 576	6 650		[57 800]	711	40 823
	X	6 935	25 100	4 485	5 475		[53 100]	1 118*	39 916
	XI	6 899	25 400	4 289	4 175		[51 900]	914	37 648
	XII	7 684	23 991	4 754	4 550		[51 900]	914*	32 659
1966	I	7 834	23 343	6 525	1 825		[48 900]	914*	34 019
	II	7 539	22 295	6 557	2 175		[47 600]	914	31 297
	III	9 385	26 811	7 994	4 975		[59 700]	1 118	36 287
	IV	9 119	25 609	6 887	7 475			1 016*	31 298
	V	10 290	29 915		7 025			508	29 937
	VI	9 011	30 400		7 325			406	31 751
	VII	8 220	29 129		7 950			813*	
	VIII	9 148	31 400					813	

- a) Quantità macellata compresi i grassi di macellazione
b) Macellazioni commerciali di animali originari del paese
c) Macellazioni controllate
d) Macellazioni nei comuni di oltre 5 000 abitanti; dal Gennaio 1966, in tutti comuni
e) Produzione indigena netta, compresi i grassi di macellazione
f) Macellazioni nei macelli pubblici
g) Produzione totale della carne, cifre provvisorie stimate sulla base di stime nazionali della produzione annuale
h) Macellazioni commerciali
i) Serie riveduta
k) La stima della produzione della carne in Francia dal gennaio 1966 comprende la teste del maiale
- a) Geslacht gewicht met inbegrip van het slachtvet
b) Alle slachtungen van dieren van binnenlandse herkomst uitgezonderd huisslachtungen
c) Gecontroleerde slachtungen
d) Slachtungen in gemeenten met meer dan 5 000 inwoners; met ingang van jan. 66 in alle gemeenten
e) Binnenlandse nettoproductie met inbegrip van slachtvet
f) Slachtungen in openbare slachthuizen
g) Totale produktie van vlees; voorlopige cijfers geschat aan de hand van de nationale schatting van de jaarproductie
h) Alle slachtungen uitgezonderd huisslachtungen
i) Herzene reeks
k) Schatting van de varkensvleesproductie met inbegrip v. d. kop in Frankrijk vanaf januari 1966

Erzeugung von Schweinefleisch ^{a)}
Production de viande de porc ^{a)}
Produzione di carne suina ^{a)}
Produktie van varkensvlees ^{a)}
Production of pigmeat ^{a)}

39

Ø M	Deutschland (B.R.) ^{b)}	France ^{c)}	Italia ^{d)}	Nederland ^{e)}	Belgique België ^{f)}	Luxembourg ^{f)}	EWG - CEE EEG - EEC ^{g)}	United Kingdom	United States ^{h)}
1958	111 281	55 400	19 861	29 160	15 530	386	[321 100]	54 562	363 781
1963	139 362	63 950	20 578	35 000	18 532	493	[366 200]	62 690	448 603
1964	146 311	65 250	25 666	36 083	17 391	546	[384 500]	65 738	453 800
1965	153 444	71 900	26 048	42 425	20 203	550	[407 900]	72 825	405 800
1965 III	171 274	75 065	21 514	44 050	ⁱ⁾	527	[430 900]	66 145	487 611
g) Total production of meat; provisional figures estimated with the help of the national estimations of the year production	IV 156 110	74 400	15 706	40 750	} 19 141	634	[395 000]	80 979*	440 891
	V 165 913	77 322	15 424	37 775		584	[408 300]	65 535	364 234
	VI 153 524	74 800	14 150	39 700		596	[389 000]	62 893	364 688
h) Commercial slaughter	VII 147 833	72 300	14 204	38 775	} 19 487	472	[377 300]	78 947*	342 008
i) Revised table	VIII 159 598	69 600	13 267	43 200		584	[394 600]	64 722	366 049
k) Estimation of the production in France from January 1966 incl. pig's head	IX 144 579	71 100	19 093	46 000		585	[388 800]	69 294	415 037
	X 144 334	72 600	23 602	43 950	} 21 974	509	[399 400]	87 990*	417 305
	XI 161 266	73 200	28 113	47 100		546	[431 300]	70 819	424 562
	XII 146 558	70 853	55 587	49 325		564	[451 600]	87 685*	391 450
1966 I	149 239	69 795	101 200	40 125	} 21 777	576	^{k)} [471 700]	82 500*	375 574
II	134 275	65 458	40 539	39 600		496	[382 600]	68 990	366 502
III	155 550	76 386	25 221	45 700		560	[417 800]	70 717	456 314
IV	148 198	71 751	16 946	41 450		472		81 284*	418 211
V	167 412	75 837		42 775		519		62 995	396 893
VI	150 576	71 600		45 975		538		59 845	381 471
VII	143 259	66 087		43 900		489		74 476*	
VIII	159 287	71 500						59 744	

Erzeugung von Kuhmilch
Production de lait de vache
Produzione di latte di vacca
Produktie van koemelk
Production of cow's milk

40

1 000 t

Ø M	Deutschland (B.R.)	France ^{a)}	Italia	Nederland ^{b)}	Belgique België ^{c)}	Luxembourg ^{b)}	EWG - CEE EEG - EEC	United Kingdom ^{d)}	United States
1958	1 499	1 760	774	448	160	12	4 652	834	4 721
1963	1 726	1 999	715	524	193	14	5 484	930	4 716
1964	1 737	1 930	747	523	211	14	5 479	911	4 770
1965	1 765	2 020	791	541	213	14	5 344	950	4 727
1965 III	1 878	1 898	.	550	190	15	.	928	5 060
IV	1 954	2 174	.	667	218	16	.	1 016	5 178
V	2 131	2 522	.	748	274	19	.	1 188	5 579
VI	2 022	2 426	.	748	270	18	.	1 102	5 340
VII	1 949	2 304	.	728	271	17	.	1 023	4 939
VIII	1 836	2 138	.	635	261	16	.	963	4 604
IX	1 619	2 014	.	535	232	13	.	902	4 283
X	1 566	1 951	.	451	218	12	.	918	4 146
XI	1 479	1 794	.	375	179	9	.	857	4 130
XII	1 556	1 710	.	367	162	10	.	851	4 335
1966 I	1 638	1 693	.	347	151	10	.	856	4 475
II	1 577	1 736	.	354	148	11	.	798	4 198
III	1 875	2 046	.	556	197	15	.	948	4 829
IV	1 945	2 286	.	672	228	16	.	973	
V	2 173	2 603	.	774	297	20	.	1 164	
VI	2 038	2 528	.	772		18	.	1 091	
VII	1 997	2 441	.	721		18	.	1 013	
VIII	1 858	2 298	.	669		17	.	944	

63

41 Eisenbahngüterverkehr ^{a)}: beladene u. beladen eingegangene Güterwagen
Trafic ferroviaire marchandises ^{a)}: wagons chargés et entrés chargés
Traffico ferroviario merci ^{a)}: vagoni carichi e entrati carichi
Goederenverv. per spoor ^{a)}: geladen en gel. binnengekomen goederenwagens
Goods traffic by rail ^{a)}: wagons loaded and entered loaded

1 000

Ø M	Deutschland ^{b)}	France	Italia	Nederland	Belgique België	Luxembourg	United Kingdom ^{c)}	
1958	1 642	1 153	334	148	265	59	2 253	
1963	1 693	1 164	395	158	259	57	1 740	
1964	1 720	1 147	352	155	266	59	1 650	
1965	1 659	1 049	337	142	223	55	1 509	
1965	IV	1 620	1 063	336	135	220	51	1 475
	V	1 636	1 058	333	133	228	53	1 576
	VI	1 619	1 088	330	141	195	53	1 421
	VII	1 709	1 040	351	133	207	58	1 372
	VIII	1 629	800	319	131	225	52	1 310
	IX	1 721	1 067	335	143	236	55	1 444
	X	1 844	1 124	353	149	230	53	1 594
	XI	1 750	1 064	335	152	230	51	1 575
	XII	1 651	1 080	351	156	235	54	1 428
1966	I	1 751	983	322	134	213	52	1 548
	II	1 727	962	322	124	201	49	1 401
	III	1 964	1 034	358	139	213	52	1 479
	IV	1 752	985	322	125	204	47	1 477
	V	1 805	983	341		201	47	1 477
	VI	1 885	1 059			213	50	1 477
	VII		976				49	1 477
	VIII		744				45	1 477
	IX						49	1 477

TAB. 41, 42

- a) Nur Haupteisenbahngesellschaften
b) Ab Januar 1964 einschl. Berlin (West)
c) Nur beladene Güterwagen
d) Vom Januar 1966 an enthalten diese Angaben einige Güter, die vorher nicht mit einbegriffen waren

- a) Chemins de fer principaux seulement
b) A partir de janvier 1964 y compris Berlin-Ouest
c) Wagons chargés seulement
d) A partir de janvier 1966 ces données comprennent certaines marchandises qui précédemment n'étaient pas incluses

- a) Ferrovie principali solamente
b) A partire da gennaio 1964 compreso Berlino-Ovest
c) Vagoni carichi solamente
d) A partire dal gennaio 1966 tali dati comprendono alcune merci che in precedenza non erano incluse

- a) Uitsluitend de voornaamste spoorwegmaatschappijen
b) Vanaf januari 1964 inclusief Berlijn (West)
c) Uitsluitend geladen goederen wagons
d) Vanaf januari 1966 bevatten deze gegevens enige goederen welke voorheen niet waren inbegrepen

- a) Principal railways only
b) From January 1964 incl. West-Berlin
c) Wagons loaded only
d) From January 1966, these data include some goods which were not included previously

42 Eisenbahngüterverkehr ^{a)}: beförderte Tonnen
Trafic ferroviaire marchandises ^{a)}: tonnes transportées
Traffico ferroviario merci ^{a)}: tonnellate trasportate
Goederenvervoer per spoor ^{a)}: vervoerd gewicht
Goods traffic by rail ^{a)}: tonnes carried

1 000 t

Ø M	Deutschland ^{b)}	France	Italia ^{d)}	Nederland	Belgique België	Luxembourg	United Kingdom	SSSR
1958	22 995	17 661	3 910	1 966	4 869	1 404	20 541	134 700
1963	23 343	19 966	4 996	2 580	5 458	1 468	19 925	179 800
1964	26 284	20 640	4 459	2 516	5 516	1 468	20 235	191 000
1965	25 593	19 883	4 397	2 282	5 292	1 370	19 365	200 100
1965	II	22 546	19 500	4 242	2 086	5 030	1 395	19 740
	III	25 452	21 000	4 526	2 355	5 580	1 414	21 080
	IV	24 854	20 000	4 256	2 165	5 203	1 305	18 650
	V	24 913	19 600	4 389	2 142	5 216	1 347	20 000
	VI	24 824	20 400	4 345	2 273	5 395	1 331	18 130
	VII	25 942	19 200	4 551	2 083	4 665	1 408	17 480
	VIII	25 425	15 500	4 150	2 068	5 014	1 315	16 730
	IX	26 264	20 400	4 428	2 312	5 400	1 343	18 660
	X	28 899	21 350	4 661	2 455	5 613	1 307	20 630
	XI	27 876	20 710	4 389	2 527	5 475	1 290	20 670
	XII	25 967	20 910	4 592	2 551	5 559	1 335	18 540
1966	I	24 172	19 300	4 071	2 197	5 108	1 303	20 550
	II	23 227	18 900	4 152	1 964	4 836	1 219	18 520
	III	26 333	20 100	4 376	2 151	5 116	1 296	19 350
	IV	23 951	19 300	3 840	1 950	4 931	1 159	18 520
	V	25 261	19 300	3 950	2 011	4 822	1 175	18 520
	VI	26 440	20 460		2 128	5 071	1 206	19 350
	VII		18 530				1 178	19 350

Eisenbahngüterverkehr ^{a)}: Tonnenkilometer
Traffic ferroviaire marchandises ^{a)}: tonnes-kilometres
Traffico ferroviario merci ^{a)}: tonnellate-chilometri
Goederenvervoer per spoor ^{a)}: tonkilometers
Goods traffic by rail ^{a)}: ton-kilometres

Mio tkm

TAB. 43

- a) Nur Haupteisenbahngesellschaften
b) Ohne Nordirland; einschl. Dienstgutverkehr
c) Ab Januar 1964 einschl. Berlin (West)
d) Vom Januar 1966 an enthalten diese Angaben einige Güter, die vorher nicht mit einbegriffen waren
- a) *Chemins de fer principaux seulement*
b) *Irlande du Nord non comprise; trafic de service compris*
c) *A partir de janvier 1964 y compris Berlin-Ouest*
d) *A partir de janvier 1966 ces données comprennent certaines marchandises qui précédemment n'étaient pas incluses*
- a) Ferrovie principali solamente
b) Esclusa l'Irlanda Settentrionale; compreso il traffico di servizio
c) A partire da gennaio 1964 compreso Berlino-Ovest
d) A partire dal gennaio 1966 tali dati comprendono alcune merci che in precedenza non erano incluse
- a) *Uitsluitend de voornaamste spoorwegmaatschappijen*
b) *Zonder Noord-Ierland; met inbegrip van het dienstgoederenvervoer*
c) *Vanaf Januari 1964 inclusief Berlijn (West)*
d) *Vanaf Januari 1966 bevatten deze gegevens enige goederen welke voorheen niet waren inbegrepen*
- a) Principal railways only
b) Excl. Northern Ireland; incl. free hauled traffic
c) From January 1964 incl. West-Berlin
d) From January 1966, these data include some goods which were not included previously

Ø M	Deutschland (B.R.)	France	Italia ^{d)}	Nederland	Belgique België	Luxembourg	EWG-CEE EEG-EEC	United Kingdom ^{b)}	United States	SSSR	
1958	3 908	4 407	1 089	260	481	49	10 194	2 508	69 053	108 500	
1963	4 951	5 249	1 338	341	565	54	12 498	2 253	77 330	145 420	
1964	4 932 ^{c)}	5 439	1 220	324	572	56	12 538	2 175	81 613	154 167	
1965	4 669	5 379	1 269	293	558	52	12 123	2 093		162 333	
1965	I	4 392	5 067	1 266	307	577	65	11 674	2 404	80 396	160 333
	II	4 059	4 983	1 315	268	534	53	11 212	2 131		
	III	4 654	5 349	1 398	306	588	55	12 350	2 248		
	IV	4 529	5 131	1 251	277	539	50	11 777	2 038	87 696	
	V	4 693	5 053	1 338	272	544	51	11 825	2 170		
	VI	4 749	5 278	1 184	290	565	49	12 115	1 955	86 966	
	VII	4 932	5 069	1 235	268	509	51	12 064	1 880		
	VIII	4 864	4 030	1 116	271	522	47	10 850	1 779		
	IX	5 066	5 340	1 151	283	568	49	12 457	1 977	164 333	
	X	5 254	5 801	1 304	311	584	50	13 304	2 214		
	XI	4 955	5 671	1 270	326	573	50	12 842	2 246		
	XII	4 880	5 750	1 394	332	596	52	13 004	2 072		
1966	I	4 512	5 211	1 336	290	554	52	11 955	2 245		
	II	4 279	5 179	1 409	256	506	47	11 676	2 069		
	III	5 064	5 305	1 425	279	537	52	12 862	2 152		
	IV	4 496	5 325	1 244	252	519	46	11 882			
	V	4 661	5 295	1 312	258	495	48	12 069			
	VI	4 937	5 632		273	512	46				
	VII		5 232				46				

Binnenschifffahrt : siehe folgende Seite

Trafic fluvial : voir page suivante

Traffico fluviale merci : vedere a pag. seguente

Binnenvaart : zie volgende bladzijde

Inland waterways transport : see next page

Binnenschifffahrt: beförderte Tonnen
Trafic fluvial: tonnes transportées
Traffico fluviale merci: tonnellate trasportate
Binnenvaart: vervoerd gewicht
Inland waterways transport: tonnes carried

1000 t

Ø M	Deutschland a)			France			Nederland			Belgique-België			
	Binnen- verkehr	Verkehr mit dem Ausland		Trafic inté- rieur	Im- porta- tion	Ex- porta- tion	Binnen- landse vervoer	Grensoverschrij- dend vervoer		Trafic inté- rieur	Im- porta- tions	Ex- porta- tions	
		Empfang	Versand					Gelost	Geladen				
1958				3 827	541	486	4 162	1 368	3 733	1 866	1 306	932	
1963	7 353	3 734	2 309	4 267	682	771	5 012	1 857	4 072	1 898	1 883	1 346	
1964	7 988	4 386	2 416	4 900	758	958	6 154	2 161	4 743	2 196	2 266	1 544	
1965	8 022	4 750	2 949	4 859	779	1 261	6 642	2 550	5 015	2 148	2 317	1 572	
1965	III	6 890	4 184	2 443	4 653	797	1 145	7 303	2 274	4 677	2 178	2 488	1 720
	IV	8 334	4 327	2 683	4 834	757	1 289	6 783	2 456	4 652	2 120	2 442	1 651
	V	8 393	4 905	2 653	5 125	786	1 476	6 448	2 380	5 141	2 165	2 412	1 679
	VI	8 361	4 801	2 615	4 843	834	1 424	7 290	2 530	5 098	2 190	2 250	1 725
	VII	9 064	5 243	2 773	5 126	866	1 405	5 400	2 217	5 399	2 052	2 152	1 636
	VIII	8 880	5 243	2 916	4 260	812	1 242	7 103	2 552	5 329	2 107	2 340	1 643
	IX	8 869	5 382	3 073	4 921	779	1 348	7 038	2 587	5 828	2 250	2 772	1 717
	X	8 791	5 043	3 129	5 633	884	1 328	7 283	2 780	5 437	2 367	2 586	1 688
	XI	8 365	4 932	2 740	5 391	801	1 334	6 965	2 070	4 850	2 208	2 330	1 522
	XII	7 261	4 406	2 609	4 614	564	1 162	6 543	2 332	4 647	2 201	2 006	1 279
1966	I	5 688	4 610	2 112	3 490	695	903	4 724	1 689	4 829	2 012	1 742	1 348
	II	6 792	4 196	2 416	4 352	781	1 227	5 494	1 876	4 394	2 042	2 211	1 363
	III	9 706	4 766	3 160	5 052	879	1 504	7 237	2 502	5 000	2 321	2 731	1 730
	IV	8 930	4 678	3 232	5 325	775	1 485	6 730	2 665	5 164	2 318	2 740	1 633
	V	9 276	5 024	3 430	5 109	928	1 652	6 786	2 943	5 085	2 078	2 468	1 717
	VI	9 472	5 346	3 762	5 099	916	1 602	7 415	3 246	5 542	2 298	2 624	2 038
	VII				4 522	910	1 457						
	VIII				4 690	781	1 439						

TAB. 44, 45

a) Einschl. Berlin (West)
b) Der gesamte Durchgangsverkehr auf dem Rhein zwischen Lauterburg und Basel (deutsch-französische Grenze) ist in den deutschen Ziffern enthalten

a) Y compris Berlin-Ouest
b) Le trafic rhénan de transit entre Lauterburg et Bâle (frontière franco-allemande) est inclus dans les chiffres relatifs à l'Allemagne

a) Compreso Berlino-Ovest
b) L'insieme del traffico renano di transito fra Lauterburg e Basilea (confine franco-tedesco) è compreso nei dati della Germania

a) Inklusief Berlijn (West)
b) Het totale doorgaande vervoer op de Rijn tussen Lauterburg en Bazel (Duits-Franse grens) is uitsluitend in de Duitse cijfers begrepen

a) Incl. West-Berlin
b) The entire transit traffic on the Rhine between Lauterburg and Basel (Franco-German frontier) is included in the German figures

Binnenschifffahrt: Tonnenkilometer
Trafic fluvial: tonnes-kilomètres
Traffico fluviale merci: tonnellate-chilometri
Binnenvaart: tonkilometers
Inland waterways transport: ton-kilometres

Mio tkm

Ø M	Deutschland (B.R.) a) b)	France b)	Nederland	Belgique België	Luxembourg	EWG - CEE EEG - EEC	SSSR
1958		667	1 420	361	—	5 180	7 120
1963	3 289	768	1 681	433	—	6 170	9 530
1964	3 378	910	1 967	509	—	6 764	10 390
1965	3 608	889	2 059	506	—	5 072	11 180
1965	III	3 097	856	2 066	544	—	6 563
	IV	3 629	862	2 048	522	—	7 061
	V	3 838	958	2 097	527	—	7 420
	VI	3 817	900	2 178	538	—	7 433
	VII	4 058	924	2 016	500	—	7 498
	VIII	4 053	743	2 180	517	—	7 493
	IX	4 077	963	2 307	559	—	7 906
	X	3 859	1 008	2 273	566	—	7 706
	XI	3 587	973	2 025	515	—	7 100
	XII	3 217	816	1 868	410	—	6 311
1966	I	2 991	607	1 641	399	—	
	II	3 141	854	1 724	456	—	
	III	3 946	954	2 139	562	—	
	IV	3 755	937	2 087	534	—	
	V	4 010	978	2 129	512	—	
	VI	4 236	931	1 340		—	
	VII		863			—	
	VIII		842			—	

Index der Umsätze der Warenhäuser ^{a)}: Gesamtindex
Indice du chiffre d'affaires des Grands Magasins ^{a)}: indice général
Indice delle vendite dei Grandi Magazzini ^{a)}: indice generale
Indexcijfer van de geldomzetten van de warenhuizen ^{a)}: totaal indexcijfer
Index of retail turnover of department stores ^{a)}: overall index

1958 - 100

TAB. 46

- a) Gesamtumsätze der Unternehmungen (Warenhäuser und Kleinpreisgeschäfte)
 b) Reihe ab 1965 revidiert: Umsetzung von Unternehmen
 c) Keine Warenhäuser

- a) *Chiffres d'affaires totaux des entreprises (Grands Magasins et magasins à prix unique)*
 b) *Série révisée à partir de 1965: modification dans le classement des entreprises*
 c) *Aucun grand magasin*

- a) Cifre d'affari totali delle imprese (Grandi Magazzini e magazzini a prezzo unico)
 b) Serie riveduta a partire dal 1965: classificazione delle imprese modificata
 c) Grandi magazzini non esistono

- a) *Totale omzetten van de ondernemingen (warenhuizen en eenheidsprijswinkels)*
 b) *Reeks vanaf 1965 verbeterd: wijziging in de indeling der ondernemingen*
 c) *Geen warenhuizen*

- a) Total sales of establishments (department stores and „single-price stores“)
 b) Series revised as from 1965 because of changes in the classification of the firms
 c) No department stores

Ø M	Deutschland (B.R.)	France	Italia	Nederland	Belgique België ^{b)}	Luxembourg ^{c)}	United States
1963	170	199	259	170	128	—	133
1964	189	216	292	199	139	—	164
1965	.	232	310	226	149	—	186
1965 III	189	204	249	184	135	—	151
IV	215	228	303	212	149	—	176
V	195	219	284	218	146	—	175
VI	184	223	318	201	140	—	173
VII	232	232	296	270	157	—	165
VIII	180	199	241	190	132	—	178
IX	191	258	330	217	143	—	186
X	230	244	354	242	158	—	194
XI	.	236	319	316	169	—	224
XII	.	352	542	305	211	—	358
1966 I	191	216	313	221	139	—	149
II	184	193	231	164	131	—	141
III	216	.	275	213	146	—	181
IV	224	.	313	247	160	—	192
V	222	.	319	250	154	—	191
VI	198	.	338	231	156	—	204
VII	.	.	306	285	163	—	.
VIII	.	.	.	219	.	—	.

Index der Umsätze der Warenhäuser ^{a)}: Lebensmittel
Indice du chiffre d'affaires des Grands Magasins ^{a)}: denrées alimentaires
Indice delle vendite dei Grandi Magazzini ^{a)}: alimentari
Indexcijfer van de geldomzetten van de warenhuizen ^{a)}: levensmiddelen
Index of retail turnover of department stores ^{a)}: foodstuffs

1958 - 100

TAB. 47

- a) Gesamtumsätze der Unternehmungen (Warenhäuser und Kleinpreisgeschäfte)
 b) Siehe Tabelle 46

- a) *Chiffres d'affaires totaux des entreprises (Grands magasins et magasins à prix unique)*
 b) *Voir tableau 46*

- a) Cifre d'affari totali delle imprese (Grandi Magazzini e magazzini a prezzo unico)
 b) Vedere Tabella 46

- a) *Totale omzetten van de ondernemingen (warenhuizen en eenheidsprijswinkels)*
 b) *Zie tabel 46*

- a) Total sales of establishments (department stores and „single-price stores“)
 b) See table 46

Ø M	Deutschland (B.R.)	France	Italia	Nederland	Belgique België ^{b)}	Luxembourg
1963	210	199	580	209	122	—
1964	236	221	671	255	130	—
1965	.	248	713	303	141	—
1965 III	264	238	706	255	139	—
IV	294	255	887	281	146	—
V	245	234	630	268	130	—
VI	242	230	619	262	126	—
VII	282	250	634	341	139	—
VIII	248	230	580	287	126	—
IX	253	240	647	284	139	—
X	289	258	714	320	148	—
XI	.	244	713	363	144	—
XII	.	338	1 117	477	190	—
1966 I	268	244	732	290	142	—
II	272	233	661	275	139	—
III	310	.	775	328	153	—
IV	323	.	901	370	159	—
V	285	.	689	311	140	—
VI	261	.	651	289	135	—
VII	.	.	661	376	146	—
VIII	.	.	.	331	.	—

48

Index der Umsätze der Warenhäuser ^{a)}: Textilien und Bekleidung
Indice du chiffre d'affaires des Grands Magasins ^{a)}: textiles et habillement
Indice delle vendite dei Grandi Magazzini ^{a)}: tessili e abbigliamento
Indexcijfer van de geldomzetten van de warenhuizen ^{a)}: textiel en kleding
Index of retail turnover of department stores ^{a)}: textiles and clothing

1958 = 100

Ø M	Deutschland (B.R.)	France	Italia	Nederland	Belgique België	Luxembourg
1963	152	187	231	152	132	—
1964	166	197	254	170	143	—
1965	.	208	274	187	152	—
1965 III	158	174	201	153	134	—
IV	186	215	256	190	159	—
V	175	202	274	190	159	—
VI	162	214	318	168	154	—
VII	214	197	258	227	163	—
VIII	145	152	189	143	123	—
IX	161	256	310	188	142	—
X	205	242	354	232	169	—
XI	.	213	309	244	166	—
XII	.	295	424	207	200	—
1966 I	163	204	272	201	146	—
II	152	149	174	126	116	—
III	176	.	222	172	140	—
IV	185	.	268	212	167	—
V	197	.	317	210	163	—
VI	169	.	336	190	172	—
VII	.	.	261	229	166	—
VIII	.	.	.	165	.	—

TAB. 48

a) Gesamtumsätze der Unternehmungen (Warenhäuser und Kleinpreisgeschäfte)

a) Chiffres d'affaires totaux des entreprises (Grands Magasins et magasins à prix unique)

a) Cifre d'affari totali delle imprese (Grandi Magazzini e Magazzini a prezzo unico)

a) Totale omzetten van de ondernemingen (warenhuizen en eenheidsprijswinkels)

a) Total sales of establishments (department stores and „single-price stores“)

49

Index der Umsätze der Warenhäuser ^{a)}: Hausrat und Wohnbedarf
Indice du chiffre d'affaires des Grands Magasins ^{a)}: ameublement, ménage
Indice delle vendite dei Grandi Magazzini ^{a)}: mobili e casalinghi
Indexcijfer v/d geldomzetten van de warenhuizen ^{a)}: huisraad, huish. art.
Index of retail turnover of department stores ^{a)}: household equipment

1958 = 100

Ø M	Deutschland (B.R.)	France	Italia	Nederland	Belgique België	Luxembourg
1963	184	209	208	173	122	—
1964	210	226	236	211	137	—
1965	.	238	244	243	149	—
1965 III	217	221	235	225	137	—
IV	223	222	244	226	141	—
V	218	237	222	246	151	—
VI	201	221	214	214	136	—
VII	246	240	221	288	164	—
VIII	221	220	244	216	138	—
IX	223	270	269	238	152	—
X	255	264	267	238	160	—
XI	.	240	233	306	144	—
XII	.	317	356	301	200	—
1966 I	223	210	246	252	137	—
II	208	213	222	199	151	—
III	255	.	261	250	151	—
IV	247	.	243	261	151	—
V	249	.	235	279	157	—
VI	230	.	220	252	155	—
VII	.	.	233	320	168	—
VIII	.	.	.	252	.	—

TAB. 49

a) Gesamtumsätze der Unternehmungen (Warenhäuser und Kleinpreisgeschäfte)

a) Chiffres d'affaires totaux des entreprises (Grands Magasins et magasins à prix unique)

a) Cifre d'affari totali delle imprese (Grandi Magazzini e magazzini a prezzo unico)

a) Totale omzetten van de ondernemingen (warenhuizen en eenheidsprijswinkel)

a) Total sales of establishments (department stores and „single-price stores“)

Index der Umsätze der Warenhäuser ^{a)}: Sonstige Waren
Indice du chiffre d'affaires des Grands Magasins ^{a)}: autres marchandises
Indice delle vendite dei Grandi Magazzini ^{a)}: altre merci
Indexcijfer van de geldomzetten van de warenhuizen ^{a)}: overige goederen
Index of retail turnover of department stores ^{a)}: other goods

50

1958 - 100

TAB. 50

- a) Gesamtumsätze der Unternehmungen (Warenhäuser und Kleinpreisgeschäfte)
 a) Chiffres d'affaires totaux des entreprises (Grands Magasins et magasins à prix unique)
 a) Cifre d'affari totali delle imprese (Grandi Magazzini e magazzini a prezzo unico)
 a) Totale omzetten van de ondernemingen (warenhuizen en eenheidsprijswinkels)
 a) Total sales of establishments (department stores and „single-price stores“)

Ø M	Deutschland (B.R.)	France	Italia	Nederland	Belgique België	Luxembourg
1963	170	213	229	190	135	—
1964	194	233	259	228	150	—
1965	.	250	274	261	165	—
1965 III	182	180	183	180	119	—
IV	213	206	218	208	141	—
V	183	204	216	238	138	—
VI	175	227	273	239	146	—
VII	219	264	293	324	170	—
VIII	188	214	214	228	162	—
IX	189	284	291	231	144	—
X	221	220	279	218	152	—
XI	.	267	249	483	278	—
XII	.	560	667	458	312	—
1966 I	171	196	278	200	113	—
II	173	182	188	160	113	—
III	215		204	211	129	—
IV	226		230	247	152	—
V	205		241	286	152	—
VI	194		298	283	162	—
VII			307	343	182	—
VIII				258		—

Index der Umsätze der Konsumgenossenschaften ^{a)}: Gesamtindex
Indice du chiffre d'affaires des coop. de consommation ^{a)}: indice général
Indice delle vendite delle cooperative di consumo ^{a)}: indice generale
Indexcijfer van de geldomzetten der coöp. verbruiksver. ^{a)}: totaal index
Index of retail turnover of co-operative societies ^{a)}: overall index

51

1958 - 100

TAB. 51

- a) Gesamtumsätze der Unternehmungen
 b) Jahreszahlen nachträglich berichtigt, Monatszahlen unkorrigiert
 a) Chiffres d'affaires totaux des entreprises
 b) Chiffres annuels corrigés ultérieurement, chiffres mensuels non corrigés
 a) Cifra d'affari globali delle imprese
 b) Dati annuali corretti ulteriormente, dati mensili non corretti
 a) Totale geldomzetten van de ondernemingen
 b) Jaarcijfers achteraf gewijzigd, maandcijfers niet gecorrigeerd
 a) Totales sales of establishment
 b) Annual figures subsequently corrected, monthly figures uncorrected.

Ø M	Deutschland (B.R.)	France	Italia	Nederland ^{b)}	Belgique België	Luxembourg
1963	123	158	157	140	123	174
1964	128	175	177	156	129	204
1965	139	187	184	175	138	236
1965 III	133	176	188	162	136	235
IV	148	186	188	167	137	264
V	132	185	179	175	136	228
VI	136	193	177	175	136	228
VII	149	198	181	182	131	254
VIII	133	176	174	174	127	197
IX	134	180	179	218	135	230
X	143	190	196	182	141	258
XI	140	182	191	174	140	233
XII	179	240	230	218	172	279
1966 I	126		180	175	149	247
II	125		176	165	136	244
III	145		200	181	143	289
IV	151		200	196	145	312
V	143		195	179	137	281
VI	138		192		141	287
VII	146		190		132	290
VIII	138					263

Die im vorliegenden Bulletin veröffentlichten statistischen Reihen beziehen sich normalerweise auf ein gemeinsames Basisjahr: 1958. Es kommt jedoch vor, daß in einem oder mehreren der 6 Länder gewisse Daten erst nach diesem Zeitpunkt zum ersten Mal erhoben wurden; dies ist bei bestimmten Positionen der nachfolgenden Tabellen Nr. 52 und 53 der Fall. Für letztere gilt daher 1963 als Basisjahr.

Les séries statistiques publiées dans le présent bulletin sont normalement rapportées à une base commune : 1958. Il arrive que des collectes chiffrées ont été entreprises après cette date dans un ou plusieurs des Six Pays; c'est le cas de certains éléments des deux tableaux suivants, Nos. 52 et 53, pour lesquels la référence est 1963.

Le serie statistiche pubblicate nel presente bollettino sono normalmente riferite ad una base comune : 1958. Tuttavia, la raccolta di taluni dati è stata iniziata dopo tale data in uno o più paesi della Comunità; questo è il caso di alcuni elementi delle due tavole seguenti n. 52 e 53 in cui l'anno di base è il 1963.

De in dit Bulletin gepubliceerde reeksen hebben normaal betrekking op een gemeenschappelijk basisjaar : 1958. Het komt echter voor dat één of meer van de zes landen bepaalde gegevens voor de eerste maal na deze datum worden waargenomen. Dit is het geval voor de hierna volgende tabellen nr. 52 en 53, waarvoor als basisjaar 1963 geldt.

The statistical series published in this Bulletin normally refer to a common base-year : 1958. However, in some cases it was only after this date that, in one or more countries, the collection of data was undertaken; this is the case for certain parts of tables Nos. 52 and 53, and the base-year for these tables is 1963.

52 Index der Umsätze der Filialunternehmen ^{a)}: Lebensmittel Indice du chiffre d'affaires des entreprises à succursales ^{a)}: denrées alim. Indice delle vendite delle imprese a succursali ^{a)}: alimentari Indexcijfer van de geldomzettingen van de filiaalbedrijven ^{a)}: levensmiddelen Index of turnover of multiple retailers ^{a)}: foodstuffs

1963 - 100

Ø M	Deutschland	France	Italia	Nederland	Belgique België ^{b)}	Luxembourg	United States ^{c)}
1964	110	112	120	115	114	—	105
1965	.	121	137	132	134	—	111
1964 IX	.	111	117	110	110	—	101
X	.	116	134	126	123	—	116
XI	.	108	125	116	116	—	100
XII	.	139	165	146	149	—	118
1965 I	103	113	133	118	123	—	108
II	107	105	121	115	121	—	99
III	116	116	130	122	131	—	105
IV	130	120	156	130	132	—	112
V	117	120	131	131	131	—	110
VI	119	120	130	121	130	—	107
VII	131	124	127	139	136	—	120
VIII	118	117	110	124	125	—	103
IX	119	118	138	129	134	—	108
X	129	124	141	141	140	—	118
XI	.	117	140	135	136	—	108
XII	.	152	192	177	175	—	136
1966 I	117	122	146	137	141	—	111
II	120	113	135	134	136	—	107
III	141	127	157	150	149	—	116
IV	144	131	162	161	153	—	127
V	135	130	147	146	148	—	112
VI	131	131	145		148	—	117
VII		133			146	—	
VIII		128				—	

TAB. 52

a) Unternehmen mit 5 und mehr Verkaufsfilialen
 b) Siehe Tabelle 46
 c) Unternehmen mit 10 und mehr Verkaufsfilialen

a) Entreprises avec 5 succursales de vente et plus
 b) Voir tableau 46
 c) Entreprises avec 10 succursales de vente et plus

a) Imprese con 5 e più succursali di vendita
 b) Vedere tabella 46
 c) Imprese con 10 e più succursali di vendita

a) Ondernemingen met 5 en meer verkoopfilialen
 b) Zie tabel 46
 c) Ondernemingen met 10 en meer verkoopfilialen

a) Firms with not less than 5 sales branches
 b) See table 46
 c) Firms with not less than 10 sales branches

Index der Umsätze des Einzelhandels: Zusammenfassung auf Basis 1963 **53**
Indice du chiffre d'affaires du commerce de détail: synthèse sur base 1963
Indice delle vendite del commercio al minuto: sintesi su base 1963
Indexcijfer van de geldomzet. van de detailhandel: samenvatting op basis 1963
Index of turnover of retail trade: summary based on 1963

1963 - 100

1963 1966		Deutschland	France	Italia	Nederland	Belgique België	Luxembourg
TAB. 53							
Siehe Anmerkungen zu den Tabellen 46 bis 52							
<i>Voir notes des tableaux 46 à 52</i>							
Cfr. note delle tavole 46 a 52							
<i>Zie voetnoten bij de tabellen 46 tot 52</i>							
See footnotes to tables 46 to 52							
Warenhäuser							
<i>Grands magasins</i>							
<i>Grandi magazzini</i>							
<i>Warenhuizen</i>							
Department stores							
Gesamtindex	IV	132		121	145	125	—
<i>Indice général</i>	V	130		123	147	120	—
<i>Indice generale</i>	VI	117		130	136	122	—
<i>Totaal indexcijfer</i>	VII			118	168	127	—
<i>All items</i>	VIII				129		—
Lebensmittel							
<i>Denrées alimentaires</i>							
<i>Alimentari</i>							
<i>Levensmiddelen</i>							
<i>Foodstuffs</i>							
	IV	154		155	177	130	—
	V	136		119	149	115	—
	VI	125		112	138	111	—
	VII			114	180	119	—
	VIII				158		—
Textilien und Bekleidung							
<i>Textiles et habillement</i>							
<i>Tessili e abbigliamento</i>							
<i>Textiel en kleding</i>							
<i>Textiles and clothing</i>							
	IV	122		116	139	127	—
	V	130		138	138	123	—
	VI	112		146	125	130	—
	VII			113	151	126	—
	VIII				109		—
Hausrat und Wohnbedarf							
<i>Ameublement, ménage</i>							
<i>Mobili e casalinghi</i>							
<i>Huisraad, huish. artikelen</i>							
<i>Household equipment</i>							
	IV	134		117	151	123	—
	V	135		113	161	129	—
	VI	125		106	146	127	—
	VII			112	185	138	—
	VIII				146		—
Sonstige Waren							
<i>Autres marchandises</i>							
<i>Altre merci</i>							
<i>Overige goederen</i>							
<i>Other goods</i>							
	IV	133		100	130	112	—
	V	121		106	151	112	—
	VI	114		130	149	120	—
	VII			134	181	135	—
	VIII				136		—
Konsumgenossenschaften							
<i>Coop. de consommation</i>							
<i>Cooperative di consumo</i>							
<i>Coop. verbruiksverenigingen</i>							
<i>Co-operative societies</i>							
Gesamtindex	IV	123		127	140	118	179
<i>Indice général</i>	V	116		124	128	112	161
<i>Indice generale</i>	VI	113		122		115	165
<i>Totaal indexcijfer</i>	VII	119		121		107	167
<i>All items</i>	VIII	113					151
Lebensmittel							
<i>Denrées alimentaires</i>							
<i>Alimentari</i>							
<i>Levensmiddelen</i>							
<i>Foodstuffs</i>							
	III	—	—	126	135	115	—
	IV	—	—	129	148	117	—
	V	—	—	124	135	113	—
	VI	—	—	125		116	—
	VII	—	—	123		109	—
Sonstige Waren							
<i>Autres marchandises</i>							
<i>Altre merci</i>							
<i>Overige goederen</i>							
<i>Other goods</i>							
	III	—	—	134	93	119	—
	IV	—	—	120	99	121	—
	V	—	—	123	91	110	—
	VI	—	—	108		113	—
	VII	—	—	113		96	—
Filialunternehmen							
<i>Entreprises à succursales</i>							
<i>Impresa a succursali</i>							
<i>Filiaalbedrijven</i>							
<i>Multiple retailers</i>							
Lebensmittel							
<i>Denrées alimentaires</i>							
<i>Alimentari</i>							
<i>Levensmiddelen</i>							
<i>Foodstuffs</i>							
	IV	144	131	162	161	153	—
	V	135	130	147	146	148	—
	VI	131	131	145		148	—
	VII		133			146	—
	VIII		128				—

54 Index der beschäftigten Arbeiter: Bergbau und verarbeitende Industrie
Indice des effectifs ouvriers: industries extractives et manufacturières
Indice degli operai occupati: industrie estrattive e manifatturiere
Indexcijfer van de werkzame arbeiders: mijnbouw en verw. industrie
Index of operatives employed: and extractive manufacturing industries

1953 - 1966

Ø M	Deutschland (B.R.) a)	France b)	Italia	Nederland	Belgique België c)	Luxembourg c) d)	United Kingdom e)	United States
1963	102	101	119	104	106	103	101	104
1964	102	102	116	104	108	106	102	105
1965	104	101	113	103	.	110	.	110
1965	IV	104	101	114	.	.	102	108
	V	104	102	108
	VI	104	.	103	.	112	101	110
	VII	104	100	111	.	.	102	110
	VIII	104	102	111
	IX	104	.	104	.	112	102	113
	X	104	101	112	.	.	102	113
	XI	104	113
	XII	103	.	103	.	106	.	113
1966	I	103	100	111	.	.	.	111
	II	103	113
	III	103	.	102	.	111	.	113
	IV	103	100	113	.	.	.	114
	V	103	115
	VI	102	.	101	.	111	.	117
	VII	102	101	114	.	.	.	116
	VIII
	IX	109	.	.

TAB. 54

a) Einschl. gewerbliche Lehrlinge
b) Ohne Bergbau
c) Einschl. Baugewerbe und Energiewirtschaft
d) Einschl. Transportwesen
e) Ohne Nordirland; einschl. Angestellte

a) Apprentis compris
b) Industries extractives non comprises
c) Construction et énergie comprises
d) Transports compris
e) Irlande du Nord non comprise; y compris employés

a) Compresi gli apprendisti
b) Esclusa l'industria estrattiva
c) Compreso costruzione e produzione di energia
d) Compresi i trasporti
e) Esclusa l'Irlanda Settentrionale; compresi i dirigenti e gli impiegati

a) Met inbegrip van de leerlingen
b) Zonder mijnbouw
c) Met inbegrip van de bouw- en elektriciteitsbedrijven
d) Met inbegrip van het vervoerbedrijf
e) Zonder Noord-Ierland; met inbegrip van employé's

a) Incl. apprentices
b) Excl. mining and quarrying
c) Incl. building industry, fuel and power
d) Incl. transport
e) Excl. Northern Ireland; incl. clerical and administrative staff

55 Index der beschäftigten Arbeiter: Baugewerbe
Indice des effectifs ouvriers: construction
Indice degli operai occupati: costruzione
Indexcijfer van de werkzame arbeiders: bouwnijverheid
Index of operatives employed: construction

1953 - 1966

Ø M	Deutschland (B.R.) a)	France	Italia	Nederland	Belgique België	Luxembourg	United Kingdom b)	United States
1963	125	113	134	.	109	.	108	106
1964	127	117	139	.	118	.	115	109
1965	127	119	129	115
1965	II	115	115	94
	III	122	115	99
	IV	128	118	130	.	.	115	105
	V	129	116	115
	VI	130	116	123
	VII	131	120	129	.	.	115	125
	VIII	132	116	129
	IX	132	116	126
	X	130	120	129	.	.	116	125
	XI	127	121
	XII	121	114
1966	I	115	115	114	.	.	.	104
	II	118	99
	III	125	106
	IV	127	118	124	.	.	.	113
	V	128	118
	VI	128	128
	VII	128	119	128	.	.	.	132

TAB. 55

a) Einschl. gewerbliche Lehrlinge
b) Ohne Nordirland; einschl. Angestellte

a) Apprentis compris
b) Irlande du Nord non comprise; y compris employés

a) Compresi gli apprendisti
b) Esclusa l'Irlanda Settentrionale; compresi i dirigenti e gli impiegati

a) Met inbegrip van de leerlingen
b) Zonder Noord-Ierland; met inbegrip van employé's

a) Incl. apprentices
b) Excl. Northern Ireland; incl. clerical and administrative staff

Index der geleist. Arbeiterstunden: Bergbau u. verarbeitende Industrie **56**
Indice des heures-ouvriers: industries extractives et manufacturières
Indice delle ore lavorate: industrie estrattive e manifatturiere
Indexcijfer van door arbeiders gewerkte uren: mijnbouw en verw. industrie
Index of man-hours in extractive and manufacturing industries

1958 = 100

TAB. 56

- a) Einschl. gewerbliche Lehrlinge
 b) Index der Aktivität der Beschäftigten in der Industrie (Index der Beschäftigten mal Index der Arbeitszeit)
- a) *Apprentis compris*
 b) *Indice d'activité (produit de l'indice des effectifs par l'indice de la durée du travail) des salariés occupés dans l'industrie*
- a) *Compresi gli apprendisti*
 b) *Indice d'attività dei salariati occupati nell'industria (Prodotto dell'indice degli effettivi × l'indice della durata del lavoro)*
- a) *Met inbegrip van de leerlingen*
 b) *Indexcijfer van de activiteit van de arbeidskrachten in de industrie (indexcijfer van de werkzame arbeidskrachten × indexcijfer van de arbeidsduur)*
- a) *Incl. apprentices*
 b) *Index of activity of labour force (index of labour force × index of hours worked) in the industries*

Ø M	Deutschland (B.R.) a)	France b)	Italia	Nederland	Belgique België	Luxembourg	United States
1963	96	103	120	.	105	.	109
1964	96	104	113	.	107	.	111
1965	96	101	105	.	104	.	118
1965 II	92	.	.	.	103	.	112
III	101	.	103	.	113	.	114
IV	98	100	.	.	109	.	114
V	96	.	.	.	103	.	116
VI	95	.	105	.	106	.	119
VII	95	101	.	.	78	.	117
VIII	91	.	.	.	93	.	120
IX	99	.	102	.	108	.	121
X	99	101	.	.	110	.	122
XI	99	.	.	.	104	.	120
XII	98	.	108	.	111	.	122
1966 I	94	101	.	.	105	.	119
II	90	.	.	.	97	.	120
III	100	.	107	.	112	.	122
IV	93	100	.	.	104	.	120
V	94	.	.	.	99	.	124
VI	94	.	.	.	103	.	128
VII	90	102	126

Arbeitsstunden: Verarbeitende Industrie a) **57**
Heures de travail dans les industries manufacturières a)
Ore di lavoro: industrie manifatturiere a)
Gewerkte uren in de verwerkende industrie a)
Hours worked: manufacturing industries a)

TAB. 57

- a) Wochendurchschnitt je Arbeiter
 b) Nur Männer (21 Jahre und älter)
 c) April
 d) Ab Januar 1964 einschl. Berlin (West)
- a) *Moyenne hebdomadaire par ouvrier*
 b) *Hommes seulement (21 ans et plus)*
 c) *Avril*
 d) *A partir de janvier 1964 y compris Berlin-Ouest*
- a) *Media settimanale per operaio*
 b) *Soltanto uomini (dal 21 anni in poi)*
 c) *Dati per aprile*
 d) *A partire da gennaio 1964 compreso Berlino-Ovest*
- a) *Weekgemiddelde per arbeider*
 b) *Uitsluitend mannen (21 jaar en ouder)*
 c) *April*
 d) *Vanaf januari 1964 inclusief Berlijn (West)*
- a) *Weekly average per worker*
 b) *Men only (aged 21 and over)*
 c) *April*
 d) *From January 1964 incl. West-Berlin*

Ø M	Deutschland (B.R.)	France	Italia	Nederland	Belgique België	Luxembourg	United Kingdom b)	United States
1958	45,5	45,3	47,6 c)	39,2
1963	44,5	46,3	38,0	46,5	.	.	46,1 c)	40,5
1964	43,8 d)	46,2	36,1	46,3	.	.	47,1	40,7
1965	44,1	45,5	34,9	46,0	.	.	46,7	41,2
1965 II	40,9
III	.	.	34,6	41,2
IV	43,7	44,9	.	45,8	.	.	46,7	40,7
V	41,2
VI	.	.	35,4	41,3
VII	44,2	45,7	41,0
VIII	41,1
IX	.	.	33,4	41,0
X	44,4	45,9	.	46,1	40,8	.	46,1	41,3
XI	41,4
XII	.	.	36,3	41,7
1966 I	43,6	46,0	41,2
II	41,3
III	.	.	37,5	41,4
IV	43,7	45,5	46,0	41,2
V	41,5
VI	41,6
VII	.	46,2	41,2

Offene Stellen (Ende des Monats) ^{a)}
Offres d'emploi (En fin de mois) ^{a)}
Offerte di lavoro (Alla fine del mese) ^{a)}
Aanvragen van werkgevers (Einde van de maand) ^{a)}
Vacancies unfilled (End of the month) ^{a)}

1 000

Ø M	Deutschland (B.R.) ^{b)}	France	Italia ^{c)}	Nederland	Belgique België	Luxembourg	United Kingdom
1958	226,3	29,2		44,1	5,8	0,979	198,4
1963	554,8	54,0	6,084	121,6	17,3	1,037	197,4
1964	609,2	47,0	2,562	131,0	13,1	0,800	312,8
1965	649,0	29,3	0,560	129,2	8,5	0,686	350,8
1965							
IV	661,0	31,1	0,883	124,5	9,7	0,753	411,4
V	683,5	31,9	0,610	132,1	9,3	0,690	423,1
VI	702,6	34,6	0,583	147,7	9,9	1,050	452,7
VII	792,2	31,8	0,864	148,5	9,1	0,915	455,4
VIII	720,3	31,9	0,533	142,1	9,0	0,715	425,6
IX	699,7	32,9	0,427	135,2	9,0	0,597	395,4
X	659,5	30,3	0,390	128,4	8,6	0,711	377,2
XI	582,6	27,2	0,512	121,8	6,9	0,470	359,6
XII	522,5	25,4	0,175	115,7	6,2	0,468	350,8
1966							
I	548,0	27,3	0,391	112,3	6,2	0,517	349,8
II	591,5	34,9	0,483	114,6	7,5	0,722	376,6
III	621,8	38,7	0,296	117,7	8,1	0,688	408,7
IV	595,7	39,1	0,303	119,7	8,6	0,530	435,8
V	607,5	42,7	0,822	130,3	9,0	0,557	442,5
VI	621,3	48,1	0,931	142,5	9,0	0,568	453,5
VII	618,7	42,9		138,9	7,8	0,601	458,4
VIII	594,2	39,9		126,8	8,4	0,576	413,4
IX	536,1	44,0		115,6	8,1		354,2

TAB. 58

a) Bei den Arbeitsämtern gemeldete offene Stellen
b) Revidierte Reihe : ab jetzt einschl. Berlin (West)
c) Statistik besteht seit März 1962

a) Emplois vacants enregistrés auprès des bureaux de placements
b) Série révisée comprenant dorénavant Berlin-Ouest
c) Statistique établie à partir de mars 1962

a) Offerte di lavoro registrate presso gli uffici di collocamento
b) Serie riveduta comprendente d'ora in poi Berlino-Ovest
c) Statistica elaborata dal marzo 1962

a) Bij de arbeidsbureaus ingeschreven vacante betrekkingen
b) Herzene reeks : voortaan met inbegrip van Berlijn (West)
c) Statistiek bestaat sinds maart 1962

a) Vacancies registered at the employments offices
b) Revised table including Berlin-West from now on
c) Statistic established since March 1962

Index der Arbeitslosenzahl ^{a)}
Indice du nombre de chômeurs ^{a)}
Indice del numero dei disoccupati ^{a)}
Indexcijfer van het aantal werklozen ^{a)}
Index of numbers unemployed ^{a)}

1958 = 100

Ø M	Deutschland (B.R.) ^{b)}	France	Italia ^{c)} ^{d)}		Nederland	Belgique België	Luxembourg	United Kingdom	United States
1963	24	104	38	61	39	51	.	123	89
1964	22	102	42	62	35	43	.	89	83
1965	19	152		67	40	48	.	77	74
1965									
IV	16	152	51	67	34	47	.	79	76
V	14	143	.	64	29	45	.	74	71
VI	12	131	.	61	27	43	.	66	92
VII	12	128	53	61	35	44	.	67	77
VIII	11	132	.	60	33	43	.	77	70
IX	11	146	.	62	33	44	.	73	61
X	12	158	53	64	34	45	.	74	59
XI	15	167	.	68	43	49	.	76	63
XII	23	171	.	74	59	55	.	79	62
1966									
I	35	184	77	79	67	60	.	82	70
II	31	180	.	75	68	59	.	79	67
III	18	167	.	71	43	54	.	74	65
IV	16	156	50	64	38	52	.	72	60
V	14	144	.	61	31	49	.	66	63
VI	13	132	.	58	32	46	.	63	83
VII	13	130	54	56	39	48	.	63	69
VIII	14	134	.	.	40	47	.	75	62
IX	15	147	.	.	44

TAB. 59

a) Berechnet aufgrund der Angaben der Tab. 60 und 61
b) Revidierte Reihe : ab jetzt einschl. Berlin (West)

a) Calculé sur la base des données des tableaux 60 et 61
b) Série révisée comprenant dorénavant Berlin-Ouest

a) Calcolato sulla base dei dati delle tab. 60 e 61
b) Serie riveduta comprendente d'ora in poi Berlino-Ovest

a) Berekend op basis van de gegevens der tabellen 60 en 61
b) Herzene reeks : voortaan met inbegrip van Berlijn (West)

a) Calculated on the basis of the figures from Tab. 60 and 61
b) Revised table including Berlin-West from now on

c) ISTAT
d) Ministero del Lavoro e della Previdenza sociale

Männliche Arbeitslose (Ende des Monats)
Chômeurs masculins (En fin de mois)
Disoccupati di sesso maschile (Alla fine del mese)
Aantal werkloze mannen (Einde van de maand)
Number of male unemployed (End of the month)

1 000

Ø M	Deutschland (B.R.) a)	France b)	Italia c) d)		Nederland a)	Belgique België e)	Luxembourg	United Kingdom a)	United States a)
1958	500,5	50,6	.	1 252,3	75,1	86,8	0	323,9	3 155
1963	130,3	59,1	348	725,4	27,2	42,1	0	422,0	2 537
1964	113,2	60,9	376	748,7	23,8	35,9	0	303,2	2 271
1965	105,7	86,4	518	851,6	28,2	39,0	0	263,0	
1965 IV	85,2	87,8	500	851,5	24,2	37,6	0	267,2	2 092
V	71,2	81,9	.	799,6	20,5	36,1	0	252,4	1 942
VI	64,5	74,4	.	750,0	18,5	35,0	0	228,4	2 315
a) Chômeurs enregistrés. Pour l'Allemagne série révisée comprenant dorénavant Berlin-Ouest	VII	60,2	476	751,0	23,8	35,6	0	232,3	2 069
b) Demandes d'emploi non satisfaites	VIII	58,2	73,7	.	738,4	21,7	0	261,6	1 801
c) Résultats de l'enquête par sondage ISTAT	IX	56,8	80,3	.	769,2	21,4	0	250,8	1 507
d) Personnes inscrites aux bureaux de placement	X	60,9	85,8	467	784,5	22,8	0	253,2	1 462
e) Demandeurs d'emplois inscrits	XI	82,7	93,0	.	846,5	30,6	0	258,5	1 528
	XII	129,2	98,1	.	966,7	43,3	0	270,5	1 726
1966 I	211,2	107,5	779	1 071,1	49,9	50,4	0	289,9	1 963
II	182,4	106,0	.	1 007,6	50,5	48,9	0	280,4	1 909
III	100,7	99,0	.	929,7	30,0	44,6	0	260,5	1 847
b) Domande di lavoro non soddisfatte	IV	83,2	486	828,6	26,5	42,5	0	256,3	1 557
c) Risultati dell'inchiesta per campione ISTAT	V	74,3	.	775,6	21,9	39,8	0	233,0	1 537
d) Persone iscritte nelle liste di collocamento	VI	70,2	.	712,0	22,5	37,2	0	222,4	2 010
e) Domande di lavoro registrate	VII	70,5	489	693,4	27,7	39,1	0	225,7	
	VIII	73,8	.	.	27,5	38,5	0	260,5	
	IX	77,6	.	.	30,1	39,0	0		

Weibliche Arbeitslose (Ende des Monats)
Chômeurs féminins (En fin de mois)
Disoccupati di sesso femminile (Alla fine del mese)
Aantal werkloze vrouwen (Einde van de maand)
Number of female unemployed (End of the month)

1 000

Ø M	Deutschland (B.R.) a)	France b)	Italia c) d)		Nederland a)	Belgique België e)	Luxembourg	United Kingdom a)	United States a)
1958	268,6	42,4	.	506,4	6,3	29,6	0	129,7	1 526
1963	55,3	37,5	156	343,4	4,7	17,0	0	137,5	1 629
1964	52,6	37,2	173	338,1	4,5	14,5	0	101,8	1 605
1965	41,1	55,7	203	328,1	4,4	16,4	0	85,5	
1965 IV	41,7	54,0	173	323,1	3,7	16,6	0	91,5	1 460
V	35,3	51,5	.	326,7	3,5	16,0	0	82,4	1 393
VI	30,9	48,0	.	328,1	3,4	15,0	0	70,7	1 972
VII	28,8	47,1	225	324,1	4,2	15,5	0	71,9	1 533
VIII	27,5	48,9	.	308,3	4,9	15,0	0	86,1	1 457
IX	28,2	55,9	.	322,2	5,2	15,6	0	81,0	1 368
X	31,3	61,5	207	343,1	5,1	16,0	0	83,5	1 295
XI	36,3	62,7	.	351,1	4,7	16,7	0	84,2	1 438
XII	48,8	61,4	.	329,2	4,8	17,8	0	86,5	1 162
1966 I	57,6	63,8	233	316,5	4,9	19,3	0	82,1	1 327
II	53,4	61,3	.	309,2	4,8	19,3	0	79,5	1 249
III	40,7	56,7	.	314,4	4,4	18,7	0	75,5	1 190
IV	38,1	52,2	179	295,4	4,1	18,6	0	72,5	1 245
V	33,4	48,1	.	303,8	3,7	17,7	0	66,6	1 405
VI	30,5	44,9	.	305,8	3,8	16,1	0	61,4	1 860
VII	31,0	45,3	230	294,9	4,4	16,6	0	62,1	
VIII	31,9	46,9	.	.	5,1	16,5	0	78,0	
IX	35,1	.	.	.	5,6	17,0	0		

Index der Bruttostundenlöhne: Industrie
Indice des salaires horaires bruts: Industrie
Indice dei salari orari lordi: industria
Indexcijfer van de bruto-uurlonen in de industrie
Index of average hourly gross wages in industry

1958 = 100

Ø M	Deutschland (B.R.) a) b)	France c) d)	Italia b) e)	Nederland c) e) f)	Belgique België f)	Luxembourg b) h)	United Kingdom g)	United States g)
1954	73	71	81	.	.	76	.	84
1955	78	76	86	.	.	80	.	88
1956	86	83	91	.	.	85	92	92
1957	94	89	95	.	.	95	97	97
1958	100	100	100	100	100	100	100	100
1959	105	106	102	101	102	103	103	104
1960	115	113	107	111	105	106	108	107
1961	127	122	115	116	109	110	114	110
1962	142	133	132	127	114	119	118	113
1963	152	145	154	139	122	129	122	117
1964	165	154	175	158	134	142	128	120
1965	181	163	187	173	145	152	136	
1963 VIII	154	.	161	139	.	.	122	115
IX	.	.	158	139	123	.	122	117
X	.	148	158	140	.	129	122	117
XI	156	.	162	140	.	.	123	118
XII	.	.	168	140	125	.	125	119
1964 I	158	150	165	152	.	.	126	119
II	.	.	168	152	.	.	126	118
III	.	.	171	154	129	.	126	119
IV	164	153	168	158	.	142	127	119
V	.	.	172	158	.	.	127	120
VI	.	.	176	158	132	.	128	120
VII	167	156	172	161	.	.	128	120
VIII	.	.	186	161	.	.	129	119
IX	.	.	175	161	135	.	129	121
X	171	157	176	161	.	142	129	119
XI	.	.	181	161	.	.	129	121
XII	.	.	187	161	138	.	131	122
1965 I	175	160	.	168	.	.	132	122
II	.	.	.	169	.	.	132	123
III	.	.	183	169	142	.	133	123
IV	179	162	.	172	.	146	133	123
V	.	.	.	173	.	.	134	124
VI	.	.	187	173	144	.	134	124
VII	184	164	.	176	.	.	138	124
VIII	.	.	.	176	.	.	138	123
IX	.	.	189	176	147	.	138	125
X	187	167	.	176	.	152	139	125
XI	.	.	.	176	.	.	139	126
XII	.	.	190	176	148	.	139	126
1966 I	187	169	.	183	.	.	141	127
II	.	.	.	184	.	.	141	127
III	.	.	191	184	154	.	143	127
IV	193	172	.	188	.	.	144	128
V	.	.	.	188	.	.	144	128
VI	.	.	.	188	160	.	144	128
VII	.	.	.	190	.	.	146	128
VIII	.	.	.	190	.	.	146	

TAB. 62

a) 1954-1959 ohne Saarland
b) Index der durchschnittlichen Bruttostundenverdienste
c) Ohne Bergbau
d) Index der Stundenlohnsätze
e) Ohne Baugewerbe
f) Index der Tariflöhne
g) Nur verarbeitende Industrie
h) Die Jahresindizes beziehen sich nur auf den Monat Oktober

a) Sarre non comprise de 1954 à 1959
b) Indice des gains moyens horaires bruts
c) Industries extractives non comprises
d) Indice des taux des salaires horaires
e) Construction non comprise
f) Indice des salaires conventionnels
g) Industries manufacturières uniquement
h) Les indices annuels se réfèrent uniquement au mois d'octobre

a) Dal 1954 al 1959 esclusa la Saar
b) Indice del guadagno medio orario lordo
c) Escluse le industrie estrattive
d) Indice dei tassi dei salari orari
e) Esclusa la costruzione
f) Indice dei salari contrattuali
g) Soltanto industrie manifatturiere
h) Gli indici annuali si riferiscono al solo mese di ottobre

a) Van 1954-1959 zonder Saarland
b) Indexcijfer van de gemiddelde bruto-uurverdiensten
c) Zonder mijnbouw
d) Indexcijfer van de bedragen van de uurlonen
e) Zonder bouwnijverheid
f) Indexcijfer van lonen volgens regelingen
g) Uitsluitend verwerkende industrie
h) De jaarcijfers hebben slechts betrekking op de maand oktober

a) From 1954 to 1959 excl. the Saar
b) Index of average hourly gross earnings
c) Excl. mining and quarrying
d) Index of hourly wage rates
e) Excl. construction
f) Index of agreed wages
g) Manufacturing industries only
h) The annual indices refer only to the month of October

Index der Verbraucherpreise: Gesamtindex
Indice des prix à la consommation: indice général
Indice dei prezzi al consumo: indice generale
Prijnsindexcijfer van het levensonderhoud: totaal indexcijfer
Index of consumer prices: all items

1958 = 100

Ø M		Deutschland (B.R.) a)	France b)	Italia	Nederland c)	Belgique België d)	Luxembourg d)	United Kingdom c)	United States
TAB. 63									
<i>a) Bis Ende 1959 ohne Saarland. Revidierte Reihe: ab 1962 einschli. Berlin (West)</i>									
<i>b) Bis Ende 1962: Paris; ab 1.1.1963 neuer Index, der sich außerdem auf ganz Frankreich bezieht</i>									
<i>c) Neuer Index ab 1.1.1963</i>									
<i>d) Ohne Miete</i>									
<i>a) Sarre non comprise jusqu'à 1959 inclus. Série révisée, comprenant Berlin-Ouest depuis 1962</i>									
<i>b) Paris jusqu'en 1962 inclus: nouvel indice, France entière, à partir de janvier 1963</i>									
<i>c) Nouvel indice à partir du 1.1.1963</i>									
<i>d) Loyer non compris</i>									
<i>a) Non compresa la Saar fino al 1959 incluso. Serie riveduta, Berlino ovest incluso dal 1962</i>									
<i>b) Fino al 1962 inclusa Parigi; da gennaio 1963 estesa a tutta la Francia nuova serie</i>									
<i>c) Nuovo indice a partire dal 1.1.1963</i>									
<i>d) Escluso l'affitto</i>									
<i>a) Tot 1959 zonder Saarland. Herziene reeks; vanaf 1962 m.t.v. West-Berlijn</i>									
<i>b) Tot en met 1962: Parijs; nieuw indexcijfer voor geheel Frankrijk met ingang van 1.1.1963</i>									
<i>c) Nieuw indexcijfer met ingang van 1.1.1963</i>									
<i>d) Zonder huur</i>									
<i>a) Until 1959 excl. the Saar. Revised series; from 1962 incl. West-Berlin</i>									
<i>b) Until end 1962: Paris; beginning January 1963, new index covering France as a whole</i>									
<i>c) New index as from 1.1.1963</i>									
<i>d) Excl. rent</i>									
1954		92	82	91	90	94	95	85	93
1955		94	83	93	91	93	94	89	93
1956		96	85	96	94	96	95	94	94
1957		98	87	97	99	99	99	97	97
1958		100	100	100	100	100	100	100	100
1959		101	106	100	102	101	100	101	101
1960		102	110	102	103	102	101	102	102
1961		105	114	104	105	103	101	105	103
1962		108	119	109	108	104	102	109	105
1963		111	125	117	113	106	105	112	106
1964		114	129	124	119	111	108	115	107
1965		118	132	129	126	115	112	121	109
1963	X	111	127	119	113	107	106	112	106
	XI	112	127	119	113	108	107	112	107
	XII	112	127	120	114	108	107	112	107
1964	I	113	128	121	116	109	107	113	107
	II	113	128	121	116	109	108	113	107
	III	113	128	122	117	109	107	113	107
	IV	113	128	122	122	109	107	114	107
	V	114	128	123	119	109	107	115	107
	VI	114	129	124	119	111	108	116	107
	VII	114	129	124	119	112	108	116	108
	VIII	114	129	125	120	112	109	116	108
	IX	114	130	125	121	112	110	116	108
	X	114	130	126	120	112	109	116	108
	XI	115	130	127	120	112	109	117	108
	XII	115	130	127	120	113	110	118	108
1965	I	115	131	128	120	113	110	118	108
	II	116	131	128	121	113	111	118	108
	III	116	131	128	124	113	110	118	108
	IV	116	131	129	127	114	110	121	109
	V	117	132	129	127	115	112	121	109
	VI	118	134	129	128	115	112	121	109
	VII	119	133	130	127	116	113	121	109
	VIII	118	132	130	126	116	113	122	109
	IX	118	133	130	128	116	113	122	109
	X	118	133	130	126	116	113	122	110
	XI	119	133	131	127	117	113	122	110
	XII	120	134	131	128	117	115	123	110
1966	I	120	134	132	129	118	115	123	110
	II	121	134	132	131	118	114	123	111
	III	121	135	132	132	119	113	123	111
	IV	122	135	132	136	120	114	125	112
	V	122	136	132	135	121	114	126	112
	VI	122	136	132	135	121	115	126	112
	VII	122	136	132	133	120	115	126	113
	VIII	122	136	132	133	120	116	126	
	IX	122				120	116		

Index der Verbraucherpreise: Nahrungs- und Genußmittel
Indice des prix à la consommation: denrées aliment., boissons, tabacs
Indice dei prezzi al consumo: alimentari, bevande e tabacco
Prijsindexcijfer van het levensonderhoud: voedings- en genotmiddelen
Index of consumer prices: foods, beverages and tobacco

1958 = 100

Ø M	Deutschland (B.R.)	France a)	Italia	Nederland	Belgique België	Luxembourg b)	United Kingdom	United States
1963	109	123	112	114	106	104	109	103
1964	111	127	117	120	111	106	113	104
1965	115	130	124	128	117	111	119	107
1965 III	113	129	122	122	114	108	116	105
IV	114	130	122	129	114	108	120	105
V	115	130	123	131	116	111	120	106
VI	117	131	123	131	117	112	121	108
VII	118	130	125	131	117	112	120	109
VIII	117	130	125	129	117	112	120	108
IX	116	130	125	131	118	112	120	108
X	116	131	125	127	118	112	120	108
XI	117	131	125	129	119	112	120	108
XII	118	132	126	131	120	115	121	109
1966 I	118	132	126	131	120	115	121	109
II	118	132	126	133	120	112	121	111
III	118	133	126	132	121	112	121	112
IV	119	133	126	141	123	112	123	112
V	120	134	126	139	123	113	125	111
VI	120	133	126	138	124	114	125	112
VII	119	133	126	136	122	114	123	112
VIII	118	133	126	135	122	115	124	
IX					122	115		

TAB. 64, 65

a) Siehe Tab. 63, Fußnote b)
 b) Nur Nahrungsmittel

a) Cf. tab. 63, note b)
 b) Denrées alimentaires uniquement

a) Vedi tabella 63, note b)
 b) Soltanto generi alimentari

a) Zie tabel 63, voetnoot b)
 b) Uitsluitend voedingsmiddelen

a) See Table 63, Note b)
 b) Foodstuffs only

Index der Verbraucherpreise: Bekleidung
Indice des prix à la consommation: habillement
Indice dei prezzi al consumo: abbigliamento
Prijsindexcijfer van het levensonderhoud: kleding
Index of consumer prices: clothing

1958 = 100

Ø M	Deutschland (B.R.)	France a)	Italia	Nederland	Belgique België	Luxembourg	United Kingdom	United States
1963	109	117	112	106	106	105	107	105
1964	111	121	118	112	109	111	109	106
1965	114	123	121	116	112	114	111	107
1965 III	113	123	121	118	111	113	110	106
IV	114	123	121	118	111	113	110	107
V	114	123	121	118	111	114	111	107
VI	114	123	121	118	112	114	111	107
VII	114	123	121	113	112	114	111	106
VIII	114	123	121	116	112	114	111	107
IX	115	123	121	117	112	115	111	107
X	115	124	121	118	112	115	111	108
XI	116	124	121	119	113	115	111	108
XII	116	124	121	118	113	115	112	108
1966 I	117	124	121	113	113	115	112	108
II	117	124	121	117	114	116	112	108
III	117	124	121	124	114	117	113	108
IV	117	125	121	124	115	117	113	109
V	118	125	121	125	115	117	113	110
VI	118	125	121	126	115	117	113	110
VII	118	125	121	119	115	118	114	109
VIII	118	125	121	123	116	118	115	
IX					116	118		

Index der Verbraucherpreise: Wohnung (Miete und Nebenkosten)
Indice des prix à la consommation: loyers (loyer et charges)
Indice dei prezzi al consumo: affitti (comprese le spese accessorie)
Prijnsindexcijfer van het levensonderhoud: huur (huur en kosten)
Index of consumer prices: housing (rent and sundry charges)

1958 - 100

TAB. 66, 67

a) Siehe Tab. 63, Fußnote b)

a) Cf. tab. 63, note b)

a) Vedi tabella 63, note b)

a) Zie tabel 63, voetnoot b)

a) See Table 63, Note b)

Ø M	Deutschland (B.R.)	France a)	Italia	Nederland	Belgique België	Luxembourg	United Kingdom	United States
1963	129	182	163	123	.	.	125	107
1964	137	191	176	129	.	.	132	108
1965	145	210	182	136	.	.	139	109
1965 III	143	201	181	136	.	.	135	109
IV	144	205	181	136	.	.	139	109
V	144	205	181	136	.	.	140	109
VI	144	205	181	136	.	.	140	109
VII	145	215	181	136	.	.	140	109
VIII	146	215	182	136	.	.	141	109
IX	147	215	182	136	.	.	141	109
X	148	217	186	136	.	.	141	109
XI	148	217	186	136	.	.	142	109
XII	148	217	186	136	.	.	143	109
1966 I	153	221	188	145	.	.	143	110
II	154	221	188	145	.	.	143	110
III	155	221	188	146	.	.	144	110
IV	157	223	189	146	.	.	149	110
V	157	223	189	146	.	.	149	110
VI	157	223	189	146	.	.	150	110
VII	159	233	190	146	.	.	150	110
VIII	159	233	190	146	.	.	150	110

Index der Verbraucherpreise: Heizung und Beleuchtung
Indice des prix à la consommation: chauffage et éclairage
Indice dei prezzi al consumo: riscaldamento ed illuminazione
Prijnsindexcijfer van het levensonderhoud: verwarming en verlichting
Index of consumer prices: fuel and light

1958 - 100

Ø M	Deutschland (B.R.)	France a)	Italia	Nederland	Belgique België	Luxembourg	United Kingdom	United States
1963	108	117	105	105	99	111	122	107
1964	110	119	110	108	102	112	126	106
1965	112	119	112	110	104	112	132	107
1965 IV	110	119	113	111	103	110	127	107
V	110	118	112	108	102	110	128	107
VI	111	118	113	108	103	110	129	106
VII	111	118	113	109	103	112	129	106
VIII	112	119	112	109	104	112	130	106
IX	112	120	112	111	104	112	133	107
X	113	121	112	111	105	114	133	108
XI	114	121	112	111	105	114	138	108
XII	114	121	112	111	105	114	138	109
1966 I	114	121	112	112	105	114	138	109
II	114	121	113	112	105	114	138	109
III	114	121	113	112	105	110	138	109
IV	112	121	113	111	105	110	139	109
V	112	121	113	109	103	112	138	108
VI	112	121	113	109	104	113	138	108
VII	112	121	113	109	104	114	138	108
VIII	113	123	113	109	104	115	139	108
IX					105	117		

Index der Großhandelspreise: Gesamtindex
Indice des prix de gros: indice général
Indice dei prezzi all'ingrosso: indice generale
Indexcijfer van de groothandelsprijzen: totaal indexcijfer
Index of wholesale prices: all items

1958 = 100

Ø M	Deutschland (B.R.) a)	France	Italia	Nederland	Belgique België	Luxembourg	United States
1963	101	117	106	101	104	.	100
1964	103	119	110	108	109	.	100
1965	106	120	112	111	110	.	102
1965 III	106	120	111	110	110	.	101
IV	106	120	111	110	110	.	101
V	106	122	111	114	110	.	102
VI	106	120	112	112	110	.	102
VII	105	119	111	111	109	.	103
VIII	106	119	111	111	109	.	103
IX	107	120	112	111	109	.	103
X	107	121	113	112	110	.	103
XI	107	122	113	113	111	.	103
XII	108	122	113	113	112	.	104
1966 I	108	123	113	115	112	.	104
II	109	123	114	116	112	.	105
III	109	124	114	116	113	.	105
IV	109	123	114	118	114	.	105
V	108	126	114	120	114	.	105
VI	108	122	113	119	113	.	105
VII	108	122	113	118	112	.	106
VIII	107	122	113		112	.	

TAB. 68

a) Ohne Saarland; Preisindex ausgewählter Grundstoffe

a) Sarre non comprise; indice des prix de matières premières sélectionnées

a) Esclusa la Saar; indice dei prezzi delle materie base scelte

a) Zonder Saarland; prijsindexcijfer van uitgekozen grondstoffen

a) Excl. the Saar; price index of selected basic materials

69 Index der Großhandelspreise: Erzeugnisse landwirtschaftlichen Ursprungs
Indice des prix de gros: produits d'origine agricole
Indice dei prezzi all'ingrosso: prodotti di origine agricola
Indexcijfer van de groothandelsprijzen: agrarische produkten
Index of wholesale prices: agricultural products

1958 = 100

Ø M	Deutschland (B.R.) a)	France	Italia	Nederland	Belgique België	Luxembourg	United States
1963	103	116	111	106	110	.	92
1964	106	117	111	113	113	.	91
1965	110	120	116	121	117	.	95
1965 III	108	118	114	117	115	.	92
IV	109	121	114	122	118	.	94
V	109	125	116	133	119	.	95
VI	110	120	115	122	117	.	97
VII	109	119	114	119	114	.	97
VIII	110	119	115	119	113	.	96
IX	111	120	117	119	114	.	96
X	112	120	118	122	116	.	96
XI	112	122	118	125	122	.	97
XII	112	123	121	124	123	.	99
1966 I	111	124	120	125	121	.	101
II	113	124	119	126	119	.	104
III	112	124	120	128	122	.	103
IV	112	124	120	137	123	.	103
V	110	129	118	142	126	.	101
VI	111	120	117	139	121	.	101
VII	111	120	116	132	120	.	104
VIII		121	116		120	.	

TAB. 69

a) Ohne Saarland; Preisindex ausgewählter Grundstoffe

a) Sarre non comprise; indice des prix de matières premières sélectionnées

a) Esclusa la Saar; indice dei prezzi delle materie base scelte

a) Zonder Saarland; prijsindexcijfer van uitgekozen grondstoffen

a) Excl. the Saar; price index of selected agricultural commodities

Index der Großhandelspreise: Industrieerzeugnisse
Indice des prix de gros: produits industriels
Indice dei prezzi all'ingrosso: prodotti industriali
Indexcijfer van de groothandelsprijzen: industriële produkten
Index of wholesale prices: industrial products

70

1958 = 100

Ø M	Deutschland (B.R.) a)	France	Italia	Nederland	Belgique België	Luxembourg	United States
1963	99	118	107	102	.	.	101
1964	102	123	111	109	.	.	101
1965	105	123	112	112	.	.	103
1965 III	105	123	112	111	.	.	103
IV	105	123	112	112	.	.	103
V	105	123	112	112	.	.	103
VI	105	123	112	112	.	.	103
VII	104	123	112	112	.	.	103
VIII	104	123	112	112	.	.	103
IX	104	123	113	112	.	.	103
X	105	123	113	112	.	.	103
XI	105	124	113	113	.	.	104
XII	106	124	113	113	.	.	104
1966 I	107	125	113	117	.	.	104
II	108	126	114	117	.	.	104
III	108	126	114	117	.	.	105
IV	109	128	114	117	.	.	105
V	108	128	114	117	.	.	105
VI	109	128	114	117	.	.	105
VII	108	128	114	117	.	.	106
VIII	106	126	114		.	.	

Index der Großhandelspreise: Brennstoffe und Energie
Indice des prix de gros: combustibles et énergie
Indice dei prezzi all'ingrosso: combustibili e energia
Indexcijfer van de groothandelsprijzen: brandstoffen en energie
Index of wholesale prices: fuel and power

71

1958 = 100

Ø M	Deutschland (B.R.) a)	France	Italia b)	Nederland	Belgique België b)	Luxembourg	United States
1962	100	114	90	93	93	.	101
1963	100	113	95	97	94	.	98
1964	102	113	95	97	96	.	100
1965 III	101	115	95	97	96	.	99
IV	101	109	94	95	94	.	99
V	102	109	94	96	95	.	100
VI	102	109	94	97	95	.	100
VII	102	109	94	96	95	.	100
VIII	103	110	95	96	95	.	100
IX	103	110	95	97	96	.	101
X	103	115	96	98	96	.	101
XI	103	117	96	98	96	.	102
XII	103	117	96	98	96	.	102
1966 I	103	117	95	100	98	.	102
II	103	117	96	100	99	.	102
III	103	115	95	99	97	.	101
IV	103	110	95	97	97	.	101
V	103	110	94	99	97	.	102
VI	103	110	94	100	94	.	103
VII	103	110	94	100	94	.	103
VIII	103	111	95		94	.	

81

Index der Großhandelspreise: Baumaterialien
Indice des prix de gros: matériaux de construction
Indice dei prezzi all'ingrosso: materiali da costruzione
Indexcijfer van de groothandelsprijen: bouwmaterialen
Index of wholesale prices: building materials

1958 - 100

Ø M	Deutschland (B.R.) a)	France	Italia	Nederland	Belgique België	Luxembourg	United States
1963	105	125	114	115	113	.	100
1964	105	128	125	123	122	.	101
1965	107	130	114	127	125	.	102
1965 III	106	129	117	127	124	.	101
IV	106	129	116	127	124	.	101
V	106	129	115	127	124	.	102
VI	107	130	114	127	126	.	102
VII	107	130	114	127	126	.	102
VIII	107	130	113	127	126	.	102
IX	107	130	113	127	126	.	102
X	107	130	113	127	126	.	102
XI	107	130	112	127	126	.	102
XII	107	130	112	127	126	.	103
1966 I	107	130	112	128	126	.	103
II	107	130	112	128	126	.	104
III	107	130	111	128	126	.	104
IV	108	130	111	128	126	.	105
V	108	131	111	128	126	.	106
VI	108	131	111	127	126	.	106
VII	108	131	111	127	126	.	106
VIII	108	131	111		126	.	

TAB. 72

a) Ohne Saarland; Preisindex ausgewählter Grundstoffe

a) *Sarra non comprise: indice des prix de matières premières sélectionnées*

a) *Esclusa la Saar; indice dei prezzi delle materie base scelte*

a) *Zonder Saarland; prijsindexcijfer van uitgekozen grondstoffen*

a) *Excl. the Saar; price index of selected basic materials*

Index der Erzeugerpreise landwirtschaftlicher Produkte: Gesamtindex
Indice des prix agricoles à la production: indice général
Indice dei prezzi agricoli alla produzione: indice generale
Index van de prijzen - af boerderij - van landbouwprod.: totaal index
Index of producer prices for agricultural products: all items

1958/59 - 100

Ø M	Deutschland (B.R.) a)	France	Italia	Nederland	Belgique België	Luxembourg	United States
1963	103	120	118	107	116	.	98
1964	106	119	118	114	116	.	96
1965	110	121	123		123	.	101
1965 III	112	119	121	117	119	.	97
IV	113	120	122	121	120	.	99
V	114	119	123	125	126	.	102
VI	117	123	123	.	131	.	103
VII	116	122	121	.	121	.	103
VIII	116	122	123	124	118	.	102
IX	117	125	125	129	120	.	102
X	118	124	126	133	122	.	101
XI	118	126	126	138	126	.	101
XII	120	125	129	138	129	.	105
1966 I	119	123	129	132	127	.	107
II	118	124	127	129	127	.	111
III	118	124	127	131	132	.	109
IV	118	126	128	134	137	.	108
V	115	124	126	135	138	.	107
VI	117	126	124	.	134	.	107
VII	116	125	124	130	127	.	109
VIII	114	126	124			.	111

TAB. 73

a) *Neuer Index*
Die Jahresindizes beziehen sich auf Erntejahre: 1963 auf 1962/63, usw.

a) *Nouvel indice*
Les indices annuels ont trait aux campagnes: 1963 se rapporte à celle de 1962/63 et ainsi de suite

a) *Nuovo indice*
Gli indici annuali si riferiscono alle annate agricole: 1963 per il 1962/63, ecc.

a) *Nieuw indexcijfer*
De jaarindexcijfers hebben betrekking op oogstjaren: 1963 op 1962/63, enz.

a) *New index*
The annual indices refer to the crop year: 1963 to 1962/63, etc.

Index der Erzeugerpreise landwirtsch. Produkte pflanzlichen Ursprungs
Indice des prix agricoles à la production: produits d'origine végétale
Indice dei prezzi agricoli alla produzione: prodotti di origine vegetale
Index der prijzen - af boerderij - van landbouwprod. van plant. oorsprong
Index of producer prices of vegetable products

74

1958/59 = 100

TAB. 74. 75

- a) **Neuer Index**
Die Jahresindizes beziehen sich auf Erntejahre: 1963 auf 1962/63, usw.
- a) **Nouvel indice**
Les indices annuels ont trait aux campagnes: 1963 se rapporte à celle de 1962/63 et ainsi de suite
- a) **Nuovo indice**
Gli indici annuali si riferiscono alle annate agricole: 1963 per il 1962/63, ecc.
- a) **Nieuw indexcijfer**
De jaarcijfers hebben betrekking op oogstjaren: 1963 op 1962/63, enz.
- a) **New index**
The annual indices refer to the crop year: 1963 to 1962/63, ecc.

Ø M	Deutschland (B.R.) a)	France	Italia	Nederland	Belgique België	Luxembourg	United States
1963	110	99	118	109	106	.	108
1964	98	97	114	109	98	.	107
1965	109	96	119		106	.	105
1965 III	113	99	117	120	94	.	107
IV	114	102	117	126	96	.	110
V	118	98	119	148	101	.	111
VI	129	103	119		116	.	109
VII	127	98	116		98	.	106
VIII	109	95	117	118	96	.	101
IX	108	98	120	119	102	.	101
X	111	99	122	123	110	.	99
XI	112	100	121	126	116	.	98
XII	118	98	123	128	121	.	100
1966 I	125	100	125	136	129	.	103
II	124	102	125	136	131	.	106
III	126	100	125	149	136	.	104
IV	131	99	125	164	150	.	106
V	125	99	124	168	149	.	108
VI	129	98	122		139	.	109
VII	119	100	121		113	.	110
VIII	103	99	119	123		.	109

Index der Erzeugerpreise landwirtsch. Produkte tierischen Ursprungs
Indice des prix agricoles à la production: produits d'origine animale
Indice dei prezzi agricoli alla produzione: prodotti di origine animale
Index der prijzen - af boerderij - van landbouwprod. van dierlijke oorsprong
Index of producer prices of livestock products

75

1958/59 = 100

Ø M	Deutschland (B.R.) a)	France	Italia	Nederland	Belgique België	Luxembourg	United States
1963	102	130	118	106	119	.	92
1964	109	131	127	115	123	.	88
1965	111	134	133		129	.	98
1965 III	112	130	129	116	127	.	90
IV	113	130	131	119	129	.	91
V	113	130	131	118	134	.	95
VI	114	134	132	120	136	.	100
VII	113	134	131	122	129	.	101
VIII	118	135	135	126	126	.	102
IX	120	139	136	132	126	.	101
X	120	137	135	136	126	.	102
XI	121	140	136	143	130	.	103
XII	121	139	141	142	132	.	108
1966 I	117	135	136	130	127	.	110
II	116	135	131	127	126	.	113
III	116	137	132	126	130	.	113
IV	114	139	133	124	132	.	109
V	112	137	129	124	134	.	106
VI	113	140	129	124	132	.	106
VII	115	138	129	127	132	.	107
VIII	117	140	133	133		.	112

Gesamteinfuhr
Importations totales
Importazioni totali
Totale invoer
Total imports

Mio \$

Ø M	Deutschland (B.R.) a)	France b)	Italia	Nederland	UEBL BLEU	EWG-CEE EEG-EEC		Hellas	Türkiye	United King- dom	United States
						intra	extra				
1955	483	395	226	267	235	464	1 142	32	41	906	958
1956	551	463	264	310	273	528	1 335	39	34	907	1 064
1957	625	510	306	342	285	586	1 482	44	33	950	1 105
1958	614	467	268	302	261	566	1 346	47	26	874	1 105
1959	706	424	281	328	287	673	1 350	47	37	931	1 249
1960	842	523	394	378	330	846	1 620	58	39	1 063	1 221
1961	912	556	435	426	352	976	1 705	60	42	1 026	1 196
1962	1 023	627	506	446	380	1 118	1 863	58	52	1 048	1 353
1963	1 085	727	632	497	426	1 311	2 056	67	58	1 125	1 418
1964	1 218	839	604	588	494	1 504	2 238	74	45	1 287	1 550
1965	1 456	861	612	622	530	1 701	2 380	89	48	1 345	1 773
1963 IX	1 117	656	665	454	419	1 338	1 971	74	63	1 083	1 375
X	1 160	815	682	570	484	1 513	2 198	76	63	1 242	1 586
XI	1 091	777	712	549	442	1 392	2 180	74	51	1 187	1 428
XII	1 087	842	612	511	456	1 348	2 159	90	89	1 185	1 512
1964 I	1 067	861	715	589	492	1 436	2 288	51	38	1 415	1 473
II	1 051	846	696	569	475	1 452	2 186	67	63	1 209	1 322
III	1 153	883	668	549	481	1 496	2 237	69	47	1 248	1 567
IV	1 224	930	650	640	515	1 577	2 381	67	50	1 348	1 553
V	1 092	841	633	562	479	1 415	2 192	65	51	1 259	1 434
VI	1 225	896	636	628	513	1 576	2 320	80	46	1 309	1 577
VII	1 302	814	548	636	486	1 532	2 254	84	40	1 265	1 615
VIII	1 133	630	448	499	419	1 243	1 886	77	39	1 242	1 491
IX	1 236	783	539	559	480	1 512	2 085	77	38	1 254	1 658
X	1 362	840	591	628	512	1 658	2 276	73	33	1 377	1 644
XI	1 359	827	510	567	491	1 513	2 241	82	39	1 279	1 655
XII	1 410	917	598	630	536	1 628	2 464	95	57	1 290	1 720
1965 I	1 318	816	546	554	455	1 445	2 244	71	44	1 344	1 138
II	1 234	799	592	564	477	1 576	2 090	74	45	1 133	1 489
III	1 481	934	631	630	547	1 801	2 422	101	47	1 428	1 999
IV	1 386	900	595	614	552	1 680	2 368	89	41	1 327	1 821
V	1 470	872	615	577	514	1 667	2 383	106	50	1 415	1 720
VI	1 473	866	573	617	518	1 694	2 353	103	52	1 357	1 878
VII	1 498	827	629	665	505	1 737	2 387	84	51	1 387	1 635
VIII	1 363	679	562	537	454	1 437	2 157	81	49	1 272	1 729
IX	1 530	813	615	620	541	1 734	2 386	100	49	1 355	1 795
X	1 554	890	641	676	554	1 871	2 443	115	41	1 366	2 040
XI	1 570	926	680	625	570	1 812	2 558	105	48	1 400	1 953
XII	1 594	1 021	672	793	609	1 933	2 754	107	57	1 394	2 130
1966 I	1 432	897	716	625	500	1 654	2 516	97	46	1 468	1 801
II	1 385	935	665	626	547	1 790	2 367	75	62	1 322	1 806
III	1 676	1 098	729	759	607	2 087	2 782	101	69	1 538	2 232
IV	1 468	994	665	701	555	1 858	2 525	74	54	1 389	2 011
V	1 533	1 002	717	630	583	1 902	2 563	103	58	1 423	2 066
VI	1 534	1 060	706	684	607	1 968	2 622	122	65	1 382	2 176
VII	1 463	929	707	652	520	1 853	2 417	105	65	1 449	
VIII	1 440	779	561	620						1 383	

TAB. 76

- a) Einschl. Saarland ab 6.7.1959
b) Ohne Saarland ab 6.7.1959
- a) Sarre comprise à compter du 6.7.1959
b) Sarre non comprise à compter du 6.7.1959
- a) Inclusa la Saar dal 6.7.1959
b) Esclusa la Saar dal 6.7.1959
- a) Met inbegrip van Saarland vanaf 6.7.1959
b) Zonder Saarland vanaf 6.7.1959
- a) Incl. the Saar from 6.7.1959
b) Excl. the Saar from 6.7.1959

Gesamtausfuhr
Exportations totales
Esportazioni totali
Totale uitvoer
Total exports

77

Mio :

TAB. 77

a) Einschl. Saarland ab 6.7.1959
 b) Ohne Saarland ab 6.7.1959
 a) Sarre comprise à compter du 6.7.1959
 b) Sarre non comprise à compter du 6.7.1959

a) Inclusa la Saar dal 6.7.1959
 b) Esclusa la Saar dal 6.7.1959
 a) Met inbegrip van Saarland vanaf 6.7.1959
 b) Zonder Saarland vanaf 6.7.1959

a) Incl. the Saar from 6.7.1959
 b) Excl. the Saar from 6.7.1959

Ø M	Deutschland (B.R.) a)	France b)	Italia	Nederland	UEBL BLEU	EWG-CEE EEG-EEC		Hellas	Türkiye	United Kingdom	United States
						intra	extra				
1955	511	409	155	224	230	471	1 059	15	26	706	1 296
1956	613	379	179	238	264	536	1 137	16	25	774	1 591
1957	714	421	212	258	264	596	1 274	18	29	807	1 737
1958	734	427	215	268	254	572	1 326	19	22	773	1 493
1959	817	467	243	301	275	681	1 421	17	30	806	1 448
1960	951	572	304	336	315	854	1 624	17	27	858	1 692
1961	1 057	602	349	359	327	991	1 702	19	29	896	1 720
1962	1 105	614	389	382	360	1 130	1 720	21	32	922	1 774
1963	1 218	674	421	413	403	1 327	1 802	24	31	988	1 910
1964	1 351	749	497	484	466	1 532	2 015	26	34	1 028	2 174
1965	1 491	837	599	533	532	1 736	2 257	27	38	1 143	2 250
1963 IX	1 225	620	439	446	409	1 376	1 764	17	31	885	1 801
X	1 378	768	481	482	494	1 559	2 045	25	43	1 031	2 056
XI	1 328	690	456	443	405	1 437	1 886	46	40	1 029	2 079
XII	1 365	752	419	388	420	1 393	1 952	44	49	1 053	2 132
1964 I	1 239	731	419	452	451	1 401	1 891	36	35	956	2 091
II	1 289	751	450	446	449	1 506	1 878	26	27	1 036	2 063
III	1 360	768	453	440	468	1 530	1 959	26	37	1 139	2 151
IV	1 422	771	490	479	490	1 613	2 038	21	27	998	2 170
V	1 280	705	459	455	426	1 459	1 866	18	22	1 154	2 225
VI	1 349	797	506	491	484	1 590	2 036	12	22	1 012	2 068
VII	1 366	754	575	484	453	1 580	2 053	13	13	950	2 088
VIII	1 171	554	437	405	377	1 212	1 731	14	12	1 002	1 942
IX	1 328	697	531	561	477	1 563	2 030	15	35	879	2 112
X	1 486	834	567	552	520	1 707	2 254	22	50	1 050	2 258
XI	1 389	806	505	505	491	1 579	2 116	55	55	1 063	2 242
XII	1 536	823	540	538	502	1 647	2 292	50	77	1 103	2 578
1965 I	1 363	688	461	477	482	1 533	1 939	33	35	1 033	1 231
II	1 352	782	560	489	519	1 638	2 064	28	32	1 070	1 576
III	1 626	896	643	532	571	1 852	2 414	24	40	1 152	2 942
IV	1 395	839	589	506	507	1 664	2 172	26	41	1 175	2 585
V	1 542	853	571	501	484	1 701	2 250	25	32	1 141	2 398
VI	1 405	823	612	554	551	1 754	2 192	23	27	1 163	2 308
VII	1 533	857	627	543	513	1 741	2 332	19	24	1 218	2 212
VIII	1 295	671	552	438	432	1 391	1 997	14	24	1 031	2 161
IX	1 478	826	613	596	580	1 804	2 289	18	39	1 066	2 134
X	1 581	916	637	594	546	1 893	2 380	37	34	1 139	2 412
XI	1 556	896	650	557	575	1 866	2 367	40	54	1 292	2 472
XII	1 766	1 006	620	611	617	1 971	2 649	43	78	1 215	2 576
1966 I	1 491	774	572	500	503	1 687	2 153	38	52	1 100	2 105
II	1 489	873	598	470	528	1 780	2 179	38	50	1 199	2 264
III	1 755	1 023	712	572	629	2 124	2 567	33	43	1 397	2 778
IV	1 558	947	612	570	562	1 876	2 372	30	35	1 120	2 558
V	1 701	915	722	544	537	1 967	2 451	33	25	1 282	2 568
VI	1 643	960	699	612	621	2 034	2 502	25	23	1 090	2 531
VII	1 706	951	723	549	514	1 937	2 506	23	15	1 144	
VIII	1 536	729	592	498						1 173	

Einfuhr- /Ausfuhr - Überschuß ^{a)}
Balance commerciale ^{a)}
Bilancia commerciale ^{a)}
Handelsbilans ^{a)}
Trade balance ^{a)}
Mio \$

Ø M	Deutschland (B.R.) ^{b)}	France ^{c)}	Italia	Neder- land	UEBL BLEU	EWG Extra CEE EEG EEC	Hellas	Türkiye	United Kingdom	United States	
1955	+ 28	+ 14	- 71	- 43	- 5	- 83	- 17	- 15	- 200	+ 338	
1956	+ 62	- 84	- 85	- 72	- 9	- 198	- 23	- 9	- 133	+ 527	
1957	+ 89	- 89	- 94	- 84	- 21	- 208	- 26	- 4	- 143	+ 632	
1958	+ 120	- 40	- 53	- 34	- 7	- 20	- 28	- 4	- 101	+ 388	
1959	+ 111	+ 43	- 38	- 27	- 12	+ 71	- 30	- 7	- 125	+ 199	
1960	+ 109	+ 49	- 90	- 42	- 15	+ 4	- 41	- 12	- 205	+ 471	
1961	+ 145	+ 46	- 86	- 67	- 25	- 3	- 41	- 13	- 130	+ 524	
1962	+ 82	- 13	- 117	- 64	- 20	- 143	- 37	- 20	- 126	+ 421	
1963	+ 133	- 53	- 211	- 84	- 23	- 254	- 43	- 27	- 137	+ 492	
1964	+ 133	- 90	- 107	- 104	- 26	- 223	- 48	- 11	- 259	+ 624	
1965	+ 35	- 24	- 13	- 89	+ 2	- 123	- 62	- 10	- 202	+ 477	
1963	XI	+ 108	- 36	- 226	- 7	- 9	- 207	- 57	- 32	- 198	+ 426
	X	+ 218	- 47	- 201	- 88	+ 10	- 153	- 50	- 20	- 211	+ 470
	XI	+ 237	- 87	- 256	- 106	- 37	- 274	- 28	- 11	- 158	+ 651
	XII	+ 278	- 90	- 193	- 123	- 36	- 207	- 46	- 40	- 132	+ 620
1964	I	+ 172	- 130	- 296	- 137	- 41	- 397	- 15	- 3	- 459	+ 618
	II	+ 238	- 95	- 246	- 123	- 26	- 308	- 41	- 36	- 173	+ 741
	III	+ 208	- 114	- 215	- 109	- 13	- 278	- 43	- 10	- 109	+ 584
	IV	+ 198	- 159	- 160	- 161	- 23	- 342	- 46	- 23	- 350	+ 615
	V	+ 188	- 136	- 174	- 107	- 53	- 326	- 47	- 29	- 105	+ 791
	VI	+ 124	- 99	- 130	- 137	- 28	- 288	- 68	- 24	- 297	+ 491
	VII	+ 64	- 60	+ 27	- 152	- 33	- 201	- 71	- 27	- 315	+ 473
	VIII	+ 38	- 76	- 12	- 94	- 42	- 154	- 63	- 27	- 240	+ 451
	IX	+ 92	- 86	- 8	+ 2	- 3	- 55	- 62	- 3	- 375	+ 454
	X	+ 124	- 6	- 24	- 76	- 8	- 22	- 51	+ 17	- 327	+ 614
	XI	+ 30	- 21	- 5	- 62	- 0	- 125	- 27	+ 16	- 216	+ 587
	XII	+ 126	- 94	- 58	- 92	- 34	- 172	- 45	+ 20	- 187	+ 858
1965	I	+ 45	- 128	- 84	- 77	+ 27	- 304	- 38	- 9	- 311	+ 351
	II	+ 117	- 17	- 32	- 75	+ 43	- 26	- 46	- 13	- 63	+ 345
	III	+ 144	- 39	+ 13	- 99	+ 24	- 8	- 77	- 7	- 276	+ 943
	IV	+ 9	- 61	- 6	- 108	- 45	- 196	- 63	- 0	- 152	+ 764
	V	+ 72	- 19	- 44	- 76	- 31	- 132	- 81	- 18	- 274	+ 678
	VI	- 68	- 42	+ 39	- 63	+ 34	- 161	- 80	- 26	- 194	+ 430
	VII	+ 36	+ 30	- 2	- 121	+ 8	- 55	- 65	- 27	- 169	+ 577
	VIII	- 68	- 8	- 9	- 98	- 21	- 160	- 67	- 24	- 241	+ 432
	IX	- 52	- 13	- 2	- 24	+ 38	- 97	- 82	- 10	- 289	+ 339
	X	+ 27	+ 26	- 4	- 82	- 8	- 63	- 78	- 7	- 227	+ 408
	XI	- 14	- 31	- 30	- 68	+ 5	- 191	- 65	+ 5	- 108	+ 519
	XII	+ 172	- 15	- 52	- 182	+ 8	- 105	- 64	+ 22	- 179	+ 446
1966	I	+ 59	- 123	- 144	- 125	+ 4	- 363	- 59	+ 6	- 368	+ 304
	II	+ 104	- 61	- 66	- 156	- 19	- 189	- 37	- 12	- 123	+ 458
	III	+ 79	- 75	- 17	- 188	+ 22	- 215	- 68	- 26	- 141	+ 546
	IV	+ 90	- 48	- 53	- 131	+ 6	- 153	- 44	- 19	- 269	+ 547
	V	+ 168	- 87	+ 5	- 86	- 47	- 112	- 70	- 33	- 141	+ 502
	VI	+ 110	- 100	- 7	- 71	+ 14	- 120	- 97	- 42	- 292	+ 355
	VII	+ 244	+ 22	+ 16	- 103	- 6	+ 88	- 82	- 50	- 305	
	VIII	+ 96	- 50	+ 31	- 122					- 210	

TAB. 78

a) + = Ausfuhrüberschuß
b) Einschl. Saarland ab 6.7.1959
c) Ohne Saarland ab 6.7.1959

a) + = excédent d'exportations
b) Sarre comprise à compter du 6.7.1959
c) Sarre non comprise à compter du 6.7.1959

a) + = eccedenza delle esportazioni
b) Inclusa la Saar dal 6.7.1959
c) Esclusa la Saar dal 6.7.1959

a) + = utvoeroverschot
b) Met inbegrip van Saarland vanaf 6.7.1959
c) Zonder Saarland vanaf 6.7.1959

a) + = export surplus
b) Incl. the Saar from 6.7.1959
c) Excl. the Saar from 6.7.1959

Einfuhr aus den EWG-Mitgliedsländern
Importations provenant des Etats membres de la CEE
Importazioni dai paesi membri della CEE
Invoer uit de Lid-Staten van de EEG
Imports from EEC Member States

79

Mio \$

TAB. 79, 80

- a) Einschl. Saarland ab 6.7.1959
 b) Ohne Saarland ab 6.7.1959
- a) *Sarre comprise à compter du 6.7.1959*
 b) *Sarre non comprise à compter du 6.7.1959*
- a) *Inclusa la Saar dal 6.7.1959*
 b) *Esclusa la Saar 6.7.1959*
- a) *Met inbegrip van Saarland vanaf 6.7.1959*
 b) *Zonder Saarland vanaf 6.7.1959*
- a) Incl. the Saar from 6.7.1959
 b) Excl. the Saar from 6.7.1959

Ø M	Deutschland (B.R.) a)	France b)	Italia	Nederland	UEBL BLEU	EWG-CEE EEG-EEC	Hellas	Türkiye	United Kingdom	United States	
1958	158	102	57	126	122	566	20	8	125	139	
1963	362	261	209	257	224	1 311	27	16	180	210	
1964	425	314	197	306	263	1 504	31	13	214	236	
1965	555	335	191	332	289	1 701	39	14	232	276	
1965	III	579	356	202	356	309	1 801	35	16	241	329
	IV	525	326	193	337	298	1 680	42	13	199	303
	V	572	329	182	306	277	1 667	46	14	258	289
	VI	573	331	180	332	278	1 694	37	15	234	296
	VII	601	330	202	336	268	1 737	36	13	241	277
	VIII	514	252	160	270	241	1 437	42	14	219	259
	IX	592	337	186	324	295	1 734	42	15	238	269
	X	618	372	206	363	313	1 871	38	11	259	318
	XI	590	360	216	345	301	1 812	41	14	243	312
	XII	571	393	218	423	329	1 933	42	16	230	331
1966	I	504	342	221	319	267	1 654	41	15	273	290
	II	550	387	214	326	313	1 790	35	22	257	284
	III	653	438	223	425	349	2 087	42	27	302	356
	IV	581	384	213	366	313	1 858	32	20	257	304
	V	600	410	233	342	317	1 902	46	17	264	334
	VI	601	431	225	376	335	1 968	46	23	260	352
	VII	582	397	243	363	268	1 853	41	16	279	
	VIII	536	309	195	336					249	

Ausfuhr nach den EWG-Mitgliedsländern
Exportations vers les Etats membres de la CEE
Esportazioni verso i paesi membri della CEE
Uitvoer naar de Lid-Staten van de EEG
Exports to the EEC Member States

80

Mio \$

Ø M	Deutschland (B.R.) a)	France b)	Italia	Nederland	UEBL BLEU	EWG-CEE EEG-EEC	Hellas	Türkiye	United Kingdom	United States	
1958	200	95	51	111	115	572	8	7	108	200	
1963	454	258	149	221	245	1 327	8	12	208	324	
1964	492	291	188	269	291	1 532	10	11	212	374	
1965	526	343	241	297	330	1 736	10	13	229	409	
1965	III	575	363	249	297	368	1 852	6	10	232	561
	IV	495	336	229	287	317	1 664	6	7	240	479
	V	533	349	229	277	313	1 701	6	11	231	431
	VI	510	338	246	307	353	1 754	5	13	240	368
	VII	519	346	252	300	325	1 741	6	8	244	408
	VIII	420	271	226	235	241	1 391	4	11	193	385
	IX	525	348	255	320	355	1 804	9	19	212	369
	X	571	383	263	339	338	1 893	17	13	227	464
	XI	553	371	263	306	373	1 866	25	21	246	497
	XII	612	402	241	343	374	1 971	18	24	249	462
1966	I	540	331	232	264	320	1 687	12	12	228	429
	II	553	390	243	263	332	1 780	8	13	265	419
	III	664	449	296	318	398	2 123	8	13	291	533
	IV	576	386	251	312	350	1 876	7	10	228	443
	V	618	392	296	308	354	1 967	9	9	257	440
	VI	610	399	286	358	381	2 034	8	7	222	417
	VII	615	385	298	309	329	1 937	7	6	236	
	VIII	527	289	234	281					198	

87

Einfuhr aus den Nicht-Mitgliedsländern der EWG
Importations provenant des pays non-membres de la CEE
Importazioni dai paesi non membri della CEE
Invoer uit niet Lid-Staten van de EEG
Imports from non-member States of EEC

Mio \$

Ø M	Deutschland (B.R.) a)	France b)	Italia	Nederland	UEBL BLEU	EWG-CEE EEG-EEC	Hellas	Türkiye	United Kingdom	United States
1958	455	365	211	176	140	1 346	27	18	757	923
1963	723	467	424	240	202	2 056	40	42	945	1 150
1964	793	525	407	282	231	2 238	43	32	1 073	1 208
1965	901	527	421	290	241	2 380	56	34	1 113	1 497
1965 III	903	578	429	275	237	2 422	66	31	1 187	1 670
IV	861	573	403	277	254	2 368	47	28	1 128	1 518
V	898	543	433	271	237	2 383	61	35	1 157	1 431
VI	900	535	393	285	239	2 353	66	38	1 123	1 582
VII	897	497	427	329	237	2 387	48	38	1 146	1 358
VIII	849	428	402	266	212	2 157	39	35	1 053	1 470
IX	939	476	428	296	247	2 386	58	34	1 117	1 526
X	936	518	435	313	241	2 443	77	30	1 107	1 686
XI	981	566	463	280	268	2 558	64	34	1 157	1 641
XII	1 022	628	455	370	281	2 754	65	41	1 164	1 799
1966 I	927	555	495	306	232	2 516	56	32	1 195	1 511
II	835	547	451	300	234	2 367	40	40	1 065	1 522
III	1 023	660	506	335	259	2 782	59	42	1 236	1 876
IV	887	610	452	335	242	2 525	42	34	1 132	1 707
V	932	592	485	288	266	2 563	57	41	1 159	1 732
VI	933	630	481	307	271	2 622	76	42	1 122	1 834
VII	880	532	464	289	252	2 417	64	48	1 170	1 511
VIII	904	470	367	283					1 134	1 522

TAB. 81, 82

- a) Einschl. Saarland ab 6.7.1959
b) Ohne Saarland ab 6.7.1959
- a) Sarre comprise à compter du 6.7.1959
b) Sarre non comprise à compter du 6.7.1959
- a) Inclusa la Saar dal 6.7.1959
b) Esclusa la Saar dal 6.7.1959
- a) Met inbegrip van Saarland vanaf 6.7.1959
b) Zonder Saarland vanaf 6.7.1959
- a) Incl. the Saar from 6.7.1959
b) Excl. the Saar from 6.7.1959

Ausfuhr nach den Nicht-Mitgliedsländern der EWG
Exportations vers les pays non-membres de la CEE
Esportazioni verso i paesi non membri della CEE
Uitvoer naar niet Lid-Staten van de EEG
Exports to non-member States of EEC

Mio \$

Ø M	Deutschland a)	France b)	Italia	Nederland	UEBL BLEU	EWG-CEE EEG-EEC	Hellas	Türkiye	United Kingdom	United States
1958	533	332	164	157	140	1 326	11	15	675	1 275
1963	764	416	272	193	158	1 802	16	19	780	1 586
1964	859	459	309	215	174	2 015	16	23	817	1 800
1965	966	494	358	236	203	2 257	17	25	914	1 841
1965 III	1 050	533	394	235	203	2 414	18	30	920	2 381
IV	900	503	360	219	190	2 172	20	34	935	2 106
V	1 009	504	343	224	171	2 250	19	21	910	1 967
VI	895	485	366	247	199	2 192	18	14	920	1 940
VII	1 015	510	376	244	188	2 332	13	16	974	1 804
VIII	875	401	327	204	191	1 997	10	13	838	1 776
IX	953	478	358	276	224	2 289	9	20	854	1 765
X	1 009	534	374	255	208	2 380	20	21	912	1 948
XI	1 003	525	386	251	202	2 367	15	32	1 046	1 975
XII	1 154	604	379	269	243	2 649	25	54	966	2 303
1966 I	951	443	340	236	183	2 153	26	40	872	1 676
II	936	484	356	207	197	2 179	30	37	934	1 845
III	1 091	574	417	254	232	2 567	25	30	1 106	2 245
IV	982	560	361	258	212	2 372	23	24	892	2 115
V	1 083	523	427	236	183	2 451	24	17	1 025	2 128
VI	1 033	561	414	254	240	2 502	17	16	868	2 114
VII	1 091	565	425	240	184	2 506	16	10	908	1 876
VIII	1 009	439	358	217					975	1 975

Einfuhr aus assoz. überseeischen Ländern, Gebieten und Departements
Importations prov. des pays, territoires et départ. d'outre-mer associés
Importazioni dai paesi, territori e dipartimenti d'Oltremare associati
Invoer uit geassocieerde overzeese landen, gebieden en departementen
Imports from associated overseas countries, territories and départements

83

Mio \$

TAB. 83, 84

a) Einschl. Saarland ab 6.7.1959
 b) Ohne Saarland ab 6.7.1959

a) Sarre comprise à compter du 6.7.1959
 b) Sarre non comprise à compter du 6.7.1959

a) Inclusa la Saar dal 6.7.1959
 b) Esclusa la Saar dal 6.7.1959

a) Met inbegrip van Saarland vanaf 6.7.1959
 b) Zonder Saarland vanaf 6.7.1959

a) Incl. the Saar from 6.7.1959
 b) Excl. the Saar from 6.7.1959

Ø M	Deutschland (B.R.) a)	France b)	Italia	Nederland	UEBL BLEU	EWG - CEE EEG - EEC
1958	7	99	4	4	15	129
1963	18	106	11	6	17	159
1964	21	114	10	7	20	172
1965	20	107	15	7	20	170
1965 III	21	121	15	13	18	189
IV	20	125	17	7	27	186
V	18	107	16	8	19	168
VI	21	119	13	6	22	182
VII	15	112	16	7	19	168
VIII	17	88	14	6	19	145
IX	18	96	16	7	23	159
X	21	106	17	6	21	170
XI	25	107	15	6	20	173
XII	21	117	13	8	22	182
1966 I	32	96	14	7	21	170
II	25	100	13	6	22	166
III	29	132	15	7	23	206
IV	20	124	14	11	23	192
V	24	118	21	6	36	205
VI	25	125	21	8	37	217
VII	26	106	17	5	40	194
VIII	21	103	15	6		

Ausfuhr nach assoz. überseeischen Ländern, Gebieten u. Departements
Exportations vers les pays, territoires et départ. d'outre-mer associés
Esportazioni verso i paesi, territori e dipartimenti d'Oltremare associati
Uitvoer naar geassoc. overzeese landen, gebieden en departementen
Exports to associated overseas countries, territories and départements

84

Mio \$

Ø M	Deutschland (B.R.) a)	France b)	Italia	Nederland	UEBL BLEU	EWG - CEE EEG - EEC
1958	5	132	3	4	11	155
1963	7	106	5	5	6	129
1964	9	109	6	6	8	138
1965	10	112	7	7	9	144
1965 III	10	122	8	8	8	155
IV	9	110	7	6	8	140
V	10	107	7	5	6	135
VI	9	106	5	7	9	137
VII	10	108	6	6	9	139
VIII	8	92	6	5	6	117
IX	9	104	8	6	11	138
X	10	127	9	7	10	163
XI	11	125	8	8	9	161
XII	11	135	8	8	11	173
1966 I	9	100	7	7	10	134
II	11	106	6	7	8	138
III	10	112	7	7	10	146
IV	9	100	6	7	9	130
V	10	100	7	6	7	130
VI	10	107	6	6	8	138
VII	10	120	8	6	7	152
VIII	10	86	7	7		

Einfuhr aus der Europäischen Freihandelsvereinigung
Importations prov. de l'Association Européenne de Libre Echange
Importazioni dall'Associazione Europea di Libero Scambio
Invoer uit de landen van de Europese Vrijhandelsassociatie
Imports from countries of European Free Trade Association

Mio \$

Ø M	Deutschland (B.R.) a)	France b)	Italia	Nederland	UEBL BLEU	EWG-CEE EEG-EEC	Hellas	Türkiye	United Kingdom	United States
1958	126	44	49	43	38	301	9	3	86	112
1963	200	88	98	69	59	514	13	9	118	152
1964	221	97	86	81	65	549	14	8	145	162
1965	249	96	79	82	69	574		8	156	198
1965 III	256	106	85	87	72	605	18	7	157	218
IV	233	94	81	75	66	550	14	7	139	194
V	249	98	78	77	64	568	18	8	192	200
VI	248	99	72	89	66	575	17	9	158	195
VII	252	94	80	90	67	583	17	9	170	190
VIII	218	62	72	68	51	470	13	7	143	184
IX	264	93	77	82	72	587	21	9	161	183
X	271	105	81	89	77	622	24	7	160	241
XI	267	102	83	81	79	612	20	10	158	229
XII	278	114	85	97	83	657	19	9	159	274
1966 I	239	97	83	80	69	568	18	6	175	209
II	241	102	77	79	70	568	15	13	149	197
III	285	126	94	97	74	677	20	12	183	258
IV	234	107	82	86	75	587	17	9	155	233
V	247	114	89	78	76	603	24	12	173	246
VI	248	118	90	86	76	617	19	12	182	244
VII	234	102	91	86	62	575		9	177	
VIII	223	81	73	74						

TAB. 85, 86

- a) Einschl. Saarland ab 6.7.1959
b) Ohne Saarland ab 6.7.1959
- a) Sarre comprise à compter du 6.7.1959
b) Sarre non comprise à compter du 6.7.1959
- a) Inclusa la Saar dal 6.7.1959
b) Esclusa la Saar dal 6.7.1959
- a) Met Inbegrip van Saarland vanaf 6.7.1959
b) Zonder Saarland vanaf 6.7.1959
- a) Incl. the Saar from 6.7.1959
b) Excl. the Saar from 6.7.1959

Ausfuhr nach der Europäischen Freihandelsvereinigung
Exportations vers l'Association Européenne de Libre Echange
Esportazioni verso l'Associazione Europea di Libero Scambio
Uitvoer naar de landen van de Europese Vrijhandelsassociatie
Exports to countries of European Free Trade Association

Mio \$

Ø M	Deutschland (B.R.) a)	France b)	Italia	Nederland	UEBL BLEU	EWG-CEE EEG-EEC	Hellas	Türkiye	United Kingdom	United States
1958	202	57	47	68	41	414	3	3	77	118
1963	330	109	80	86	56	662	3	8	121	170
1964	368	125	92	94	59	737	3	8	133	206
1965	403	131	100	101	66	800	3	7	143	220
1965 III	437	141	103	100	68	849	3	8	156	291
IV	383	124	102	95	59	762	3	5	152	253
V	428	135	99	99	56	816	4	5	167	243
VI	387	129	104	104	68	791	3	4	151	201
VII	411	131	108	98	62	810	3	3	138	214
VIII	361	97	99	89	53	699	3	4	118	193
IX	402	145	101	120	73	841	2	5	139	208
X	433	144	99	110	65	851	4	6	140	239
XI	406	139	99	105	69	818	4	11	153	252
XII	459	159	103	118	85	924	4	17	149	273
1966 I	370	110	97	100	64	742	3	6	144	222
II	378	132	103	90	64	767	3	11	163	232
III	459	148	118	104	72	900	3	8	207	300
IV	400	137	102	99	72	809	3	6	150	239
V	439	138	112	105	63	857	4	4	170	227
VI	429	143	108	105	70	855	3	4	150	206
VII	426	138	113	98	58	833		4	153	
VIII	378	115	93	87						

Einfuhr aus den Vereinigten Staaten
Importations provenant des Etats-Unis
Importazioni dagli Stati Uniti
Invoer uit de Verenigde Staten
Imports from United States of America

87

Mio \$

TAB. 87, 88

- a) Einschl. Saarland ab 6.7.1959
 b) Ohne Saarland ab 6.7.1959
- a) Sarre comprise à compter du 6.7.1959
 b) Sarre non comprise à compter du 6.7.1959
- a) Inclusa la Saar dal 6.7.1959
 b) Esclusa la Saar dal 6.7.1959
- a) Met inbegrip van Saarland vanaf 6.7.1959
 b) Zonder Saarland vanaf 6.7.1959
- a) Incl. the Saar from 6.7.1959
 b) Excl. the Saar from 6.7.1959

Ø M	Deutschland (B.R.) a)	France b)	Italia	Nederland	UEBL BLEU	EWG - CEE EEG - EEC	Hellas	Türkiye	United Kingdom
1958	83	47	44	34	26	234	6	7	82
1963	166	75	87	54	39	421	7	18	117
1964	168	95	82	65	44	453	8	12	149
1965	191	91	82	64	46	474	9	14	157
1965 III	201	103	71	51	48	474	10	13	188
IV	207	106	91	69	57	530	7	11	173
V	201	104	96	60	44	505	10	16	180
VI	182	96	80	63	46	466	18	18	159
VII	177	82	91	78	44	472	8	16	161
VIII	174	75	76	62	42	429	7	16	153
IX	199	82	74	75	49	479	8	11	148
X	195	88	80	72	45	480	12	10	164
XI	210	97	89	62	52	511	11	11	173
XII	226	104	86	83	59	559	6	11	178
1966 I	204	90	97	84	48	523	12	13	186
II	147	93	82	73	43	438	6	11	168
III	202	108	98	86	49	542	8	14	200
IV	175	108	92	84	41	501	5	11	171
V	198	105	96	66	41	507	8	15	169
VI	202	111	88	74	46	522	27	17	160
VII	165	93	85	67	43	452	.	24	147
VIII	185	89	71	72					

Ausfuhr nach den Vereinigten Staaten
Exportations vers les Etats-Unis
Esportazioni verso gli Stati Uniti
Uitvoer naar de Verenigde Staten
Exports to United States of America

88

Mio \$

Ø M	Deutschland (B.R.) a)	France b)	Italia	Nederland	UEBL BLEU	EWG - CEE EEG - EEC	Hellas	Türkiye	United Kingdom
1958	53	25	21	15	24	139	3	4	69
1963	88	35	40	17	34	214	5	4	85
1964	100	39	42	19	37	237	4	6	89
1965	120	50	52	20	44	286	3	7	121
1965 III	125	52	49	23	41	289	1	8	113
IV	113	50	49	20	44	276	7	19	115
V	126	50	49	21	39	286	4	6	131
VI	107	54	53	26	43	283	1	2	122
VII	130	61	61	21	42	315	1	3	141
VIII	103	44	50	16	48	261	1	1	116
IX	130	51	55	28	52	316	1	3	113
X	129	55	61	20	52	316	2	4	138
XI	135	48	61	20	41	305	1	6	146
XII	151	55	50	21	52	329	2	20	147
1966 I	124	42	49	21	35	271	9	16	131
II	133	46	48	18	44	289	13	9	129
III	140	56	60	23	57	336	2	10	157
IV	121	62	53	32	50	318	1	7	141
V	149	53	67	20	46	334	2	3	155
VI	135	56	66	25	70	352	1	2	148
VII	164	64	72	27	44	370		1	145
VIII	135	49	56	19					

Einfuhr aus den Entwicklungsländern a)
Importations provenant des pays en voie de développement a)
Importazioni dai paesi in via di sviluppo a)
Invoer uit de ontwikkelingslanden a)
Imports from developing countries a)

Mio \$

Ø M	Deutschland (B.R.) b)	France c)	Italia	Nederland	UEBL BLEU	EWG - CEE EEG - EEC	United Kingdom	United States
1958	147	217	79	75	51	569	308	482
1963	220	227	137	84	66	735	364	502
1964	251	247	147	98	77	820	365	582
1965	280	252	165	100	80	877	370	598
1965 III	290	275	179	101	80	925	402	685
IV	272	285	150	92	91	890	374	626
V	283	254	168	98	79	883	367	549
VI	298	256	144	84	81	863	372	623
VII	275	236	164	111	80	866	378	481
VIII	273	220	157	95	75	820	340	540
IX	288	220	175	93	83	858	357	574
X	276	237	172	102	75	862	339	643
XI	275	266	182	89	84	896	366	611
XII	283	298	179	133	83	976	384	719
1966 I	292	255	199	96	74	916	385	605
II	275	260	184	107	80	906	361	613
III	338	307	190	106	95	1 036	402	708
IV	297	285	168	119	82	951	384	637
V	309	271	182	105	101	968	384	602
VI	294	281	185	99	94	954	360	631
VII	281	238	183	91	97	890	377	
VIII	293	223	137	92				

TAB. 89, 90

a) Andere Länder als : Europa, Nordamerika, Australien, Neuseeland, Südafrikanische Republik, Japan, Kontinental-China, Nord-Vietnam, Mongolische Volksrep., Nord-Korea
b) Einschl. Saarland ab 6.7.1959
c) Ohne Saarland ab 6.7.1959

a) Pays autres que : Europe, Amérique du Nord, Australie, Nouvelle Zélande, République d'Afrique du Sud, Japon, Chine continentale, Vietnam Nord, Rép. populaire de Mongolie, Corée du Nord
b) Sarre comprise à compter du 6.7.1959
c) Sarre non comprise à compter du 6.7.1959

a) Paesi altri che : Europa, America del Nord, Australia, Nuova Zelanda, Repubblica del Sud-Africa, Giappone, Cina continentale, Vietnam del Nord, Rep. popolare di Mongolia, Corea del Nord
b) Inclusa la Saar dal 6.7.1959
c) Esclusa la Saar dal 6.7.1959

a) Andere landen dan : Europa, Noord-Amerika, Australie, Nieuw-Zeeland, Unie van Zuid-Afrika, Japan, Continentaal China, Nord-Vietnam, Volksrepubliek Mongolië, Noord-Korea
b) Met inbegrip van Saarland vanaf 6.7.1959
c) Zonder Saarland vanaf 6.7.1959

a) Countries other than : Europe, Northern America, Australia, New Zealand, Union of South Africa, Japan, Mainland China, North Vietnam, Outer Mongolia, North Korea
b) Incl. the Saar from 6.7.1959
c) Excl. the Saar from 6.7.1959

Ausfuhr nach den Entwicklungsländern a)
Exportations vers les pays en voie de développement a)
Esportazioni verso i paesi in via di sviluppo a)
Uitvoer naar de ontwikkelingslanden a)
Exports to developing countries a)

Mio \$

Ø M	Deutschland (B.R.) b)	France c)	Italia	Nederland	UEBL BLEU	EWG - CEE EEG - EEC	United Kingdom	United States
1958	155	205	56	47	47	510	263	534
1963	175	193	76	50	35	530	266	566
1964	190	203	83	56	43	574	266	663
1965	214	207	97	60	47	625	291	674
1965 III	238	221	124	59	48	688	298	914
IV	187	216	91	54	45	593	302	818
V	214	203	88	48	37	588	269	724
VI	190	198	91	65	46	590	277	704
VII	223	207	97	63	42	631	303	669
VIII	201	175	80	49	42	548	252	648
IX	206	183	93	69	49	601	306	667
X	215	222	101	65	48	652	275	727
XI	230	224	111	68	49	681	317	700
XII	255	250	107	64	57	732	292	775
1966 I	228	187	93	59	48	615	261	638
II	206	195	91	54	46	592	287	667
III	238	221	102	66	52	678	322	850
IV	210	204	93	67	47	622	253	746
V	229	196	114	58	37	634	310	741
VI	214	224	111	69	51	668	256	766
VII	233	231	114	59	42	679	266	
VIII	233	171	96	60				

Einfuhr aus den europäischen Ostblockländern
Importations provenant des pays européens de l'Est
Importazioni dai paesi europei dell'Est
Invoer uit de Europese Oostbloklanden
Imports from European Eastern bloc countries

Mio \$

TAB. 91, 92

- a) Einschl. Saarland ab 6.7.1959
Ohne Interzonenhandel
b) Ohne Saarland ab 6.7.1959
- a) *Sarre comprise à compter du 6.7.1959*
Non compris le commerce avec la zone du DM-Est
b) *Sarre non comprise à compter du 6.7.1959*
- a) Inklusiv la Saar dal 6.7.1959
Non compreso il commercio con la zona del DM-est
b) Esclusa la Saar dal 6.7.1959
- a) *Met Inbegrip van Saarland vanaf 6.7.1959*
Zonder de handel met de monetaire zone van de DM-Oost
b) *Zonder Saarland vanaf 6.7.1959*
- a) Incl. the Saar from 6.7.1959
Excl. trade with the East-DM area
b) Excl. the Saar from 6.7.1959

Ø M	Deutschland (B.R.) a)	France b)	Italia	Nederland	UEBL BLEU	EWG-CEE EEG-EEC	Hellas	Türkiye	United Kingdom	United States
1958	22	14	9	6	5	56	3	5	24	5
1963	38	21	35	10	9	114	6	4	40	7
1964	41	22	31	10	10	113	6	4	43	8
1965	49	23	37	13	10	131	9	5	51	11
1965 III	42	22	35	10	8	118	9	5	41	13
IV	38	21	30	12	9	110	8	4	43	13
V	39	20	37	9	8	114	11	5	42	10
VI	45	21	40	13	11	130	8	4	54	9
VII	57	21	32	14	11	135	6	4	66	10
VIII	51	23	36	11	9	129	6	4	61	11
IX	54	23	35	14	10	136	9	5	58	12
X	57	23	39	15	13	148	11	6	59	16
XI	66	28	44	14	11	162	8	5	57	10
XII	68	29	41	16	13	166	13	8	53	16
1966 I	47	30	43	12	8	140	7	5	45	10
II	46	23	39	11	8	126	6	8	43	13
III	54	29	45	13	9	151	8	7	41	16
IV	47	24	40	12	9	132	5	7	50	13
V	46	24	46	13	10	138	9	8	50	15
VI	53	37	45	12	14	162	12	7	60	15
VII	59	28	40	15	11	153		7	56	
VIII	53	21	28	10						

Ausfuhr nach den europäischen Ostblockländern
Exportations vers les pays européens de l'Est
Esportazioni verso i paesi europei dell'Est
Uitvoer naar de Europese Oostbloklanden
Exports to European eastern bloc countries

Mio \$

Ø M	Deutschland (B.R.) a)	France b)	Italia	Nederland	UEBL BLEU	EWG-CEE EEG-EEC	Hellas	Türkiye	United Kingdom	United States
1958	23	12	7	4	5	52	3	5	18	9
1963	37	19	22	6	6	90	5	3	31	14
1964	46	20	23	6	6	101	5	3	24	28
1965	49	25	27	9	8	118	6	6	27	12
1965 III	51	30	31	8	8	128	7	7	24	13
IV	50	28	30	6	6	120	6	4	25	17
V	49	28	24	8	7	115	7	5	27	15
VI	40	24	29	7	8	108	10	5	27	7
VII	59	23	26	10	9	126	6	7	26	5
VIII	46	16	23	10	8	102	3	4	28	8
IX	47	19	23	8	6	104	2	7	27	11
X	44	24	24	11	7	110	4	4	32	14
XI	43	28	30	8	7	115	5	6	32	14
XII	70	42	31	15	10	168	10	8	28	22
1966 I	43	29	22	10	8	112	7	6	35	17
II	38	31	27	7	10	113	7	12	27	19
III	51	37	38	14	10	151	12	8	36	18
IV	56	33	29	12	8	138	12	5	29	15
V	52	36	33	9	8	137	11	6	40	16
VI	57	40	33	9	11	151	5	6	32	14
VII	57	31	31	11	8	139		2	37	
VIII	68	26	25	7						

93

Einfuhr der Gemeinschaft (Extra-EWG) nach groÙen Warenklassen ^{a)}
Import. de la Communauté (extra-CEE) par grandes classes de produits ^{a)}
Importazioni della Comunità (extra CEE) per grandi classi di prodotti ^{a)}
Invoer van de Gemeenschap (extra-EEG) volgens grote goederenklassen ^{a)}
Imports of the Community (extra-EEG) by big commodity classes ^{a)}

Mio \$

Ø M	0-9	0,1	3	2,4	7	5, 6, 8
1958	1 341	335	231	398	115	256
1963	2 050	434	324	499	262	458
1964	2 236	473	354	559	279	521
1965	2 380	518	376	565	288	575
1964 XII	2 463	567	394	594	294	555
1965 I	2 244	472	388	562	246	526
II	2 090	431	348	512	242	497
III	2 422	525	380	534	306	599
IV	2 368	504	364	537	317	593
V	2 383	518	372	570	307	561
VI	2 353	505	337	581	302	582
VII	2 401	510	363	590	302	587
VIII	2 167	470	376	536	241	501
IX	2 388	506	370	570	265	595
X	2 446	543	356	575	291	613
XI	2 562	583	412	587	313	620
XII	2 757	626	442	625	343	634
1966 I	2 522	588	390	626	295	565
II	2 375	507	408	557	296	568
III	2 789	596	430	655	372	699
IV						
V	2 566	535	370	612	322	662

TAB. 93, 94

a)

CST 0-9

Waren insgesamt

Ensemble des produits

Insieme dei prodotti

Totaal der goederen

All commodities

CST 0,1

Nahrungs- und GenuÙmittel

Produits alimentaires, boissons et tabacs

Prodotti alimentari, bevande e tabacco

Voedings- en genotsmiddelen

Food, beverages and tobacco

CST 3

Brennstoffe

Produits énergétiques

Prodotti energetici

Brandstoffen

Energy products

CST 2,4

Rohstoffe

Matières premières

Materie primo

Grondstoffen

Raw materials

CST 7

Maschinen und Fahrzeuge

Machines et matériel de transport

Macchine e apparecchi

Machines en vervoermateriaal

Machinery and transport equipment

CST 5, 6, 8

Andere industrielle Erzeugnisse

Autres produits industriels

Altri prodotti industriali

Andere industriële produkten

Other manufactures

94

Ausfuhr der Gemeinschaft (Extra-EWG) nach groÙen Warenklassen ^{a)}
Export. de la Communauté (extra-CEE) par grandes classes de produits ^{a)}
Esportazioni della Comunità (extra-CEE) per grandi classi di prodotti ^{a)}
Uitvoer van de Gemeenschap (extra-EEG) volgens grote goederenklassen ^{a)}
Exports of the Community (extra-EEC) by big commodity classes ^{a)}

Mio \$

Ø M	0-9	0,1	3	2,4	7	5, 6, 8
1958	1 323	127	76	47	429	627
1963	1 802	148	85	66	614	787
1964	2 014	163	87	73	647	811
1965	2 255	188	92	85	826	1 035
1964 XI	2 116	200	84	82	768	961
XII	2 292	186	100	88	903	988
1965 I	1 939	163	78	78	701	896
II	2 064	168	79	84	730	978
III	2 414	194	88	94	910	1 102
IV	2 173	181	83	80	801	1 003
V	2 250	177	85	80	871	1 011
VI	2 192	176	95	77	788	1 031
VII	2 351	169	94	80	887	1 091
VIII	2 001	165	99	74	685	959
IX	2 291	211	97	106	795	1 048
X	2 383	222	95	89	854	1 095
XI	2 369	217	97	85	878	1 066
XII	2 652	215	121	96	1 028	1 146
1966 I	2 150	168	94	86	810	964
II	2 179	171	85	80	824	986
III	2 567	195	88	99	960	1 190
IV						
V	2 451	190	88	85	977	1 077

EWG-Binnenaustausch ^{a)} nach großen Warenklassen ^{b)}
Echanges intra CEE ^{a)} par grandes classes de produits ^{b)}
Scambi intra CEE ^{a)} per grandi classi di prodotti ^{b)}
Handelsverkeer binnen de EEG ^{a)} naar grote goederenklassen ^{b)}
Intra-EEC trade ^{a)} by big commodity classes ^{b)}

95

Mio \$

TAB. 95

a) Berechnungen nach Einfuhrangaben
 b) Siehe Tab. 93, 94, Fußnote a)
 a) *Calculé sur la base des chiffres d'importation*
 b) *Cf. tab. 93, 94, note a)*
 a) Calcoli effettuati sulle cifre dell'importazione
 b) Vedi tabelle 93, 94, nota a)
 a) *Berekeningen volgens de invoergegevens*
 b) *Zie tabellen 93, 94, voetnoot a)*
 a) Based on import figures
 b) See Tables 93, 94, Note a)

TAB. 96

a) Berechnungen nach Einfuhrangaben
 a) *Calculés sur la base des chiffres d'importation*
 a) Calcoli effettuati sulle cifre dell'importazione
 a) *Berekeningen volgens de invoergegevens*
 a) Based on import figures
 b)

CST 01

Fleisch und Fleischwaren
Vlades et préparations de viande
 Carni e preparazioni di carni
Vlees en vleesbereidingen
 Meat and meat preparations

CST 02

Molkereierzeugnisse und Eier
Produits laitiers, œufs
 Latte e derivati del latte, uova
Zuivelprodukten en vogeleieren
 Dairy products and eggs

CST 05

Obst und Gemüse
Fruits et légumes
 Frutta e ortaggi
Fruit en groenten
 Fruit and vegetables

CST 5

Chemische Erzeugnisse
Produits chimiques
 Prodotti chimici
Chemische produkten
 Chemicals

CST 65

Garne, Gewebe und Textilwaren
Fils, tissus et articles textiles
 Filati, tessuti e articoli tessili
Garens, weefsel en textielwaren
 Textile yarn, fabrics and made-up articles

CST 67

Eisen und Stahl
Fonte, fer et acier
 Ghisa, ferro e acciaio
Gietijzer, ijzer en staal
 Iron and steel

CST 71, 72

Maschinen
Machines
 Macchine
Machines
 Machines
 Machinery

CST 73

Fahrzeuge
Matériel de transport
 Materiale per trasporti
Vervoermaterieel
 Transport equipment

Ø M	0 - 9	0,1	3	2,4	7	5, 6, 8
1958	565	76	62	52	126	245
1963	1 308	156	81	100	364	575
1964	1 504	178	82	115	406	694
1965	1 702	219	80	128	447	781
1964 XII	1 628	189	90	131	441	730
1965 I	1 445	171	77	112	359	685
II	1 576	180	76	124	405	751
III	1 801	219	78	133	483	837
IV	1 683	197	71	125	474	771
V	1 667	212	73	125	454	747
VI	1 694	224	74	123	455	759
VII	1 735	214	82	114	466	787
VIII	1 436	223	72	109	328	667
IX	1 744	244	83	144	410	819
X	1 876	258	86	147	483	860
XI	1 817	248	82	138	474	833
XII	1 936	237	100	143	565	847
1966 I	1 667	189	92	127	441	798
II	1 789	198	85	142	487	863
III	2 091	244	85	165	566	1 018
IV						
V	1 903	244	83	147	518	895

EWG-Binnenaustausch ^{a)} nach wichtigen Warenkategorien ^{b)}
Echanges intra CEE ^{a)} pour les principales catégories de produits ^{b)}
Scambi intra CEE ^{a)} secondo le principali categorie di prodotti ^{b)}
Handelsverkeer binnen de EEG ^{a)} naar de belangrijkste cat. van goederen ^{b)}
Intra-EEC Trade ^{a)} for selected commodity categories ^{b)}

96

Mio \$

Ø M	01	02	05	5	65	67	71, 72	73
1958	6	15	26	40	38	64	89	37
1963	22	21	47	94	99	129	248	116
1964	27	21	51	115	114	149	282	123
1965	33	27	65	135	129	147	300	146
1964 XII	29	28	40	125	118	153	317	124
1965 I	27	25	45	124	120	141	256	104
II	25	24	44	127	121	153	277	128
III	30	32	57	143	131	168	323	160
IV	29	25	54	135	123	148	297	177
V	30	25	67	134	125	144	302	153
VI	31	25	80	135	128	146	299	156
VII	36	24	73	135	128	151	322	144
VIII	36	26	82	113	107	121	238	90
IX	41	30	71	139	132	145	280	130
X	40	31	75	143	144	148	319	164
XI	38	32	71	144	143	144	314	160
XII	37	32	61	143	150	155	377	188
1966 I	18	31	53	141	142	149	297	144
II	17	28	52	150	145	152	310	177
III	22	36	65	171	162	184	368	198
IV								
V	32	29	80	157	144	165	335	183

95

Einfuhr der Gemeinschaft aus den wichtigsten Ursprungsländern
Importations de la Communauté par principaux pays d'origine
Importazioni della Comunità per principali paesi d'origine
Invoer van de Gemeenschap uit de voornaamste landen van oorsprong
Community imports by principal countries of origin

Mio €

		I	II	III	IV	V	VI	VII	VIII	IX	X	XI	XII
EUROPA a) - EUROPE a)	1965	760,4	780,9	849,4	775,3	806,1	827,3	837,9	717,7	855,5	924,6	946,0	1011,5
	1966	861,4	837,8	987,2	859,1	877,0	922,5	854,6					
<i>darunter / dont :</i>													
Verenigtes Königreich - Royaume-Uni - UK	1965	191,6	214,5	239,8	212,1	222,6	218,8	221,0	169,5	211,1	230,1	228,3	244,7
	1966	217,3	228,0	261,6	229,3	234,9	220,7	215,8					
Irland - Rep. - Irlande	1965	5,9	5,2	6,3	4,9	6,1	6,7	7,2	6,6	8,6	8,2	7,7	12,5
	1966	8,6	7,0	9,7	6,0	6,3	6,8	7,2					
Norwegen - Norvège	1965	31,3	28,4	30,6	32,5	30,5	30,8	36,1	24,8	29,0	35,7	31,5	39,8
	1966	31,8	32,4	37,2	31,9	32,0	35,8	31,4					
Schweden - Suède	1965	100,8	107,0	108,2	96,5	106,9	119,4	109,5	90,7	117,5	120,2	111,7	118,3
	1966	106,9	95,5	127,1	106,6	111,6	129,0	116,6					
Finnland - Finlande	1965	32,9	33,2	32,7	30,6	34,7	38,7	40,0	36,8	40,4	40,9	38,1	40,3
	1966	34,1	29,0	27,0	34,1	35,7	43,3	37,8					
Dänemark - Danemark	1965	48,8	45,6	49,0	46,6	46,6	46,8	46,0	46,6	55,2	55,6	55,5	55,9
	1966	56,0	48,7	59,9	45,0	45,7	45,2	43,0					
Schweiz - Suisse	1965	81,3	89,6	103,2	92,7	91,1	92,8	98,5	76,2	98,7	103,4	106,0	120,1
	1966	90,3	95,1	111,6	103,4	104,1	113,9	99,6					
Österreich - Autriche	1965	45,1	54,1	63,2	58,2	60,1	56,4	61,4	55,0	63,6	64,6	67,3	61,6
	1966	54,6	59,6	66,7	58,2	63,4	61,3	59,2					
Portugal - Portugal	1965	9,9	11,4	11,3	10,1	10,2	9,6	10,2	9,0	12,3	12,4	11,9	16,4
	1966	11,4	9,1	12,5	12,0	11,2	11,1	9,6					
Spanien - Espagne	1965	45,1	42,1	40,5	35,3	35,7	27,8	27,3	23,3	21,0	24,9	50,8	64,7
	1966	47,0	48,1	53,3	44,3	42,2	31,5	26,5					
Jugoslawien - Yougoslavie	1965	17,9	19,5	21,4	21,7	23,6	25,5	24,0	25,3	28,4	29,0	31,3	33,1
	1966	27,3	25,5	32,0	28,1	26,3	30,2	28,1					
Griechenland - Grèce	1965	12,1	10,2	10,5	11,9	11,9	10,6	9,3	13,3	11,4	15,3	16,8	14,0
	1966	12,0	13,1	15,6	11,8	10,4	14,3	14,9					
Türkei - Turquie	1965	18,6	14,8	13,3	10,8	10,5	11,3	10,3	9,2	18,6	23,4	22,9	19,0
	1966	20,9	16,2	19,0	14,0	12,7	14,6	9,5					
U.d.S.S.R. - U.R.S.S.	1965	48,5	47,0	45,6	41,9	46,8	54,9	55,0	59,0	58,9	61,0	65,1	53,2
	1966	55,2	55,0	61,6	51,0	50,7	62,8	62,5					
Polen - Pologne	1965	16,6	13,5	17,6	17,8	16,8	16,8	20,4	20,5	17,6	20,0	24,1	28,1
	1966	22,1	17,8	18,6	19,8	19,3	21,5	22,6					
Tschechoslowakei - Tchécoslovaquie	1965	14,9	14,8	16,4	16,1	13,6	17,7	17,5	11,6	15,9	17,1	16,8	23,2
	1966	14,4	14,6	18,8	16,1	16,2	18,1	17,7					
AFRIKA - AFRIQUE	1965	332,6	348,0	376,0	402,2	373,9	381,1	340,0	329,9	341,8	356,3	372,0	419,8
	1966	381,8	351,8	436,4	407,2	438,0	443,0	396,7					
<i>darunter / dont :</i>													
Marokko - Maroc	1965	32,8	24,6	29,8	32,8	41,7	35,7	23,3	19,2	19,2	22,6	26,0	37,7
	1966	31,4	27,4	33,6	37,7	41,6	31,0	16,3					
Republik Südafrika - Républ. d'Afrique du Sud	1965	23,1	24,6	24,2	23,7	30,8	30,4	27,1	26,4	31,6	26,2	27,7	36,9
	1966	32,3	24,2	32,4	30,9	35,8	39,5	38,9					
AMERIKA - AMERIQUE	1965	739,7	554,1	752,2	785,7	780,0	767,5	784,9	703,1	774,8	761,7	790,6	848,0
	1966	819,7	693,7	841,5	794,4	821,2	807,9	740,3					
<i>darunter / dont :</i>													
Vereinigte Staaten - Etats-Unis - USA	1965	466,1	315,7	473,9	530,3	504,9	466,4	472,3	428,5	479,3	480,3	511,0	558,7
	1966	523,5	437,7	541,7	501,1	507,2	521,6	452,4					
Kanada - Canada	1965	48,6	34,7	38,1	32,1	45,2	55,7	53,1	49,8	53,6	53,3	62,6	59,9
	1966	57,3	41,9	45,5	49,5	48,5	42,3	54,2					
Venezuela - Venezuela	1965	19,6	13,9	17,7	20,3	17,8	16,9	20,0	17,7	21,1	15,8	17,7	12,4
	1966	14,7	14,3	19,5	15,6	21,3	17,8	18,8					
Brasilien - Brésil	1965	39,2	30,9	34,1	31,6	36,8	32,9	45,7	40,7	48,7	45,8	43,9	49,8
	1966	47,3	34,7	43,1	35,6	42,2	43,9	38,7					
Argentinien - Argentine	1965	57,0	54,9	68,1	56,8	60,5	62,7	68,3	59,1	54,4	54,4	52,2	48,5
	1966	70,1	54,1	54,0	57,6	60,8	58,9	56,1					
ASIEN - ASIE	1965	350,9	346,2	377,8	345,9	361,2	317,6	344,6	347,9	363,1	355,0	395,8	413,3
	1966	380,0	424,0	445,1	395,9	360,6	374,0	351,2					
<i>darunter / dont :</i>													
Irak - Irak	1965	40,4	34,3	43,4	35,8	31,4	27,1	29,4	29,1	32,2	25,1	40,2	45,9
	1966	41,2	48,7	46,6	25,0	20,5	27,1	25,9					
Iran - Iran	1965	40,6	32,2	40,4	41,1	37,9	34,0	41,8	51,6	46,0	44,5	54,2	57,3
	1966	50,4	46,2	45,4	42,5	41,3	38,5	33,2					
Saudi-Arabien - Arabie Séoudite	1965	35,1	29,4	37,3	34,9	42,2	28,5	37,2	35,9	32,7	32,8	39,7	37,6
	1966	41,9	43,0	50,8	44,8	51,6	40,7	47,0					
Kuwait - Koweït	1965	61,0	62,1	56,4	50,1	65,3	55,9	57,6	47,8	60,8	55,0	54,4	63,9
	1966	52,9	71,2	58,4	52,8	44,6	52,7	47,4					
Republik Indien - Union Indienne	1965	11,1	13,7	15,4	12,4	12,9	12,1	9,3	13,7	12,0	14,1	11,3	13,5
	1966	12,5	12,0	14,6	13,6	10,9	14,1	12,3					
Japan - Japon	1965	27,0	29,7	33,9	43,5	37,8	33,7	39,2	41,9	41,6	38,9	47,6	38,9
	1966	37,6	38,4	48,5	45,6	43,1	51,1	39,4					
OZEANIEN - OCEANIE	1965	57,7	57,2	63,3	57,1	57,4	55,8	74,5	53,2	45,8	50,5	49,8	56,2
	1966	69,0	56,0	68,0	63,9	63,0	69,6	69,6					
<i>darunter / dont :</i>													
Australien - Australie	1965	38,2	36,8	37,0	38,4	31,1	34,1	52,3	36,7	35,7	34,6	35,8	40,6
	1966	48,0	37,9	45,4	40,7	44,3	42,1	46,4					

a) Ohne Austausch Intra-EWG

a) Non compris les échanges intra-CEE

a) Non compresi gli scambi intra-CEE

a) Het intra-EEG goederenverkeer niet inbegrepen

a) Excluding intra-EEC trade

Ausfuhr der Gemeinschaft nach den wichtigsten Bestimmungsländern
Exportations de la Communauté par principaux pays de destination
Esportazioni della Comunità per principali paesi di destinazione
Uitvoer van de Gemeenschap naar de voornaamste landen van bestemming
Community exports by principal countries of destination

Mio \$

		I	II	III	IV	V	VI	VII	VIII	IX	X	XI	XII
EUROPA a) - EUROPE a)	1965	1 004,0	1 050,3	1 238,2	1 112,7	1 167,3	1 130,0	1 182,3	1 013,4	1 182,4	1 203,3	1 186,8	1 382,4
	1966	1 094,4	1 130,7	1 227,2	1 213,0	1 277,0	1 274,9	1 228,4					
<i>darunter / dont :</i>													
Vereinigtes Königreich - Royaume-Uni - UK	1965	171,9	176,3	190,3	176,4	205,8	195,9	202,7	178,0	209,6	212,0	207,0	243,7
	1966	196,2	200,8	238,7	211,3	225,3	212,3	232,2					
Irland. Rep. - Irlande	1965	12,3	13,4	16,1	13,7	10,7	11,8	12,7	10,1	11,9	12,1	12,0	12,2
	1966	7,7	9,6	11,3	10,4	10,6	9,0	10,3					
Norwegen - Norvège	1965	49,4	42,1	61,6	47,5	54,1	45,8	56,2	36,9	66,3	60,3	45,8	51,5
	1966	54,7	43,2	51,9	45,2	55,2	66,3	41,3					
Schweden - Suède	1965	120,2	123,4	149,5	132,3	126,9	138,6	120,6	115,1	136,4	141,1	134,3	154,0
	1966	118,3	122,3	142,0	131,8	128,1	124,9	114,0					
Finnland - Finlande	1965	34,1	40,3	49,6	42,9	45,9	40,8	40,1	34,2	41,6	38,1	40,0	40,0
	1966	34,6	34,7	42,6	41,7	40,1	40,9	35,9					
Dänemark - Danemark	1965	80,2	74,6	96,7	80,4	86,8	79,8	79,8	68,8	76,4	78,8	73,9	90,2
	1966	70,7	75,9	84,6	80,5	75,5	79,3	78,4					
Schweiz - Suisse	1965	178,7	192,9	211,5	192,5	202,7	202,9	209,9	176,5	208,2	209,3	205,0	217,5
	1966	175,1	190,0	221,8	195,1	209,3	213,9	212,6					
Österreich - Autriche	1965	87,5	92,0	109,0	106,6	111,9	101,1	109,1	99,6	117,7	120,3	123,7	135,8
	1966	99,4	106,4	127,8	114,4	129,0	120,7	122,0					
Portugal - Portugal	1965	24,1	26,1	30,6	26,2	28,2	26,8	31,8	25,3	26,6	29,5	27,9	31,7
	1966	27,1	28,7	33,4	30,7	34,2	37,8	33,0					
Spanien - Espagne	1965	70,8	75,6	94,4	83,6	87,2	82,2	86,3	83,2	92,2	101,0	100,9	123,8
	1966	105,5	113,4	121,2	109,3	118,2	104,6	99,1					
Jugoslawien - Yougoslavie	1965	25,0	25,5	32,1	29,2	30,5	32,6	39,1	25,7	29,9	29,0	31,3	34,6
	1966	26,7	28,6	35,4	35,4	38,7	37,5	39,0					
Griechenland - Grèce	1965	33,8	38,7	44,1	39,4	39,3	43,4	43,1	37,4	42,2	37,8	45,9	47,8
	1966	33,9	41,1	49,2	44,5	44,5	43,7	41,8					
Türkei - Turquie	1965	14,7	13,9	18,2	15,8	14,5	13,8	18,2	14,8	14,0	16,3	16,8	25,1
	1966	26,7	17,9	21,4	17,9	22,5	23,7	22,9					
U.d.S.S.R. - U.R.S.S.	1965	26,0	25,9	32,0	34,7	27,4	24,8	38,1	26,2	27,8	25,9	23,7	47,9
	1966	23,6	17,4	30,3	32,1	24,2	38,7	28,9					
Polen - Pologne	1965	14,1	16,1	18,0	14,0	13,8	15,5	15,5	12,0	16,8	18,3	20,0	29,7
	1966	18,3	18,2	23,3	23,9	19,1	20,3	20,0					
Tschechoslowakei - Tchécoslovaquie	1965	11,3	16,6	18,1	11,8	17,3	18,4	17,7	20,5	20,3	19,4	22,0	22,4
	1966	14,7	19,4	22,6	17,0	22,5	25,7	23,2					
AFRIKA - AFRIQUE	1965	262,0	287,5	309,4	290,8	283,2	276,9	291,5	250,1	292,3	308,0	306,4	343,4
	1966	270,3	270,1	303,0	260,5	264,4	284,9	305,8					
<i>darunter / dont :</i>													
Marokko - Maroc	1965	16,9	15,8	19,9	18,3	15,8	17,7	19,0	15,6	16,7	20,5	22,7	30,8
	1966	17,0	18,0	20,1	17,6	18,6	23,8	20,7					
Republik Südafrika - Républ. d'Afrique du Sud	1965	39,6	46,4	54,6	45,3	51,9	46,0	45,5	41,0	38,0	36,6	35,7	37,3
	1966	34,9	36,2	43,0	34,0	39,2	40,2	49,7					
AMERIKA - AMERIQUE	1965	384,3	407,4	514,8	464,6	479,0	478,6	518,0	443,1	515,7	532,8	524,9	530,9
	1966	456,4	467,9	550,0	536,4	552,4	579,1	606,8					
<i>darunter / dont :</i>													
Vereinigte Staaten - Etats-Unis - USA	1965	211,1	235,6	289,3	276,6	286,3	282,9	315,2	260,4	315,6	316,4	305,1	328,5
	1966	271,1	289,0	335,9	317,6	334,1	352,3	370,3					
Kanada - Canada	1965	21,2	27,2	39,5	42,2	45,8	40,0	42,5	36,3	44,6	59,4	46,5	34,7
	1966	29,8	31,0	41,4	46,2	45,2	41,3	48,4					
Venezuela - Venezuela	1965	17,7	21,5	22,9	17,7	19,2	21,1	19,4	20,1	20,3	20,7	25,6	21,9
	1966	19,3	19,4	21,4	20,3	23,4	24,8	22,6					
Brasilien - Brésil	1965	14,5	12,6	14,5	13,2	14,0	11,4	15,0	15,9	14,6	15,3	15,7	20,3
	1966	16,9	14,8	22,6	20,0	20,1	23,5	23,5					
Argentinien - Argentine	1965	24,5	24,1	24,0	21,2	20,9	24,0	25,8	21,1	22,1	24,4	24,9	22,0
	1966	23,0	19,3	21,9	20,1	24,8	22,2	24,0					
ASIEN - ASIE	1965	233,8	259,7	282,5	240,9	256,3	242,2	272,4	230,3	232,7	269,6	283,7	316,9
	1966	268,3	253,8	308,0	265,7	288,7	292,3	294,5					
<i>darunter / dont :</i>													
Irak - Irak	1965	6,5	5,3	7,1	5,3	5,1	6,2	6,3	6,9	6,4	8,0	7,3	10,4
	1966	9,3	9,3	10,8	9,3	9,6	8,6	9,4					
Iran - Iran	1965	27,1	22,6	26,2	20,5	21,1	22,0	22,0	21,1	19,3	24,4	27,4	29,2
	1966	25,3	31,8	34,7	23,0	25,3	26,5	27,8					
Saudi-Arabien - Arabie Séoudite	1965	8,2	9,1	7,8	8,6	8,8	8,2	8,3	8,1	7,7	7,9	10,9	11,0
	1966	9,8	10,9	11,0	8,8	9,8	9,6	9,9					
Kuwait - Koweit	1965	5,7	5,4	7,1	6,5	6,2	4,5	5,3	7,0	6,5	5,6	6,6	8,4
	1966	4,6	5,9	5,3	6,5	7,3	6,5	6,3					
Republik Indien - Union Indienne	1965	27,1	36,5	44,1	31,7	33,4	31,8	39,6	28,2	30,5	37,2	38,2	44,8
	1966	36,2	22,2	28,0	32,7	34,0	33,4	37,7					
Japan - Japon	1965	27,2	34,0	32,7	25,9	30,3	25,0	27,7	23,8	26,4	27,0	26,5	35,0
	1966	26,2	29,2	35,0	28,6	31,6	34,8	33,5					
OZEANIEN - OCEANIE	1965	32,7	35,8	43,7	39,6	41,4	40,3	44,8	36,8	40,0	39,8	39,9	42,1
	1966	35,4	31,9	39,7	70,1	41,7	41,3	44,7					
<i>darunter / dont :</i>													
Australien - Australie	1965	24,1	24,8	30,9	27,8	27,1	26,4	30,5	25,1	29,1	27,9	26,6	29,8
	1966	26,9	22,7	30,2	59,1	29,2	31,1	33,0					

a) Ohne Austausch Intra-EWG

a) Non compris les échanges intra-CEE

a) Non compresi gli scambi intra-CEE

a) Het intra-EEG goederenverkeer niet inbegrepen

a) Excluding intra-BEC trade

Index des Einfuhrvolumens
Indice du volume des importations
Indice del volume delle importazioni
Indexcijfer van het invoervolume
Volume Index of imports

1958 = 100

Ø M	Deutschland (B.R.)	France	Italia	Nederland	UEBL BLEU	EWG - CEE EEG - EEC	United Kingdom	United States
1963	189	163	255	165	165	183	127	133
1964	207	186	237	190	187	199	142	141
1965	243	187	238	199	204	215	143	160
1965 III	247	203	241	203	210	221	151	
IV	230	196	230	199	214	213	139	169
V	244	188	238	185	197	212	150	156
VI	243	191	224	200	200	213	143	172
VII	249	180	244	213	195	216	149	146
VIII	227	148	221	174	174	189	136	155
IX	254	179	238	201	206	217	144	162
X	256	190	251	221	213	225	144	178
XI	259	201	263	203	222	229	148	175
XII	262	217	263	249	235	244	149	192
1966 I	234	193	281	200	189	217	156	163
II	226	200	257	199	209	216	140	163
III	271	235	283	241	227	251	161	199
IV	239	213	257	223	209	227	145	
V	247	208	273	200	218	228	149	
VI	247	224	271	216			144	
VII	239	194	271	206				
VIII	237	165		196				

Index des Ausfuhrvolumens
Indice du volume des exportations
Indice del volume delle esportazioni
Indexcijfer van het uitvoervolume
Volume index of exports

1958 = 100

Ø M	Deutschland (B.R.)	France	Italia	Nederland	UEBL BLEU	EWG - CEE EEG - EEC	United Kingdom	United States
1963	161	163	206	148	166	164	120	134
1964	176	174	242	170	187	183	124	151
1965	191	190	294	182	214	204	130	152
1965 III	208	206	316	186	234	219	132	
IV	180	192	296	177	214	199	134	174
V	197	196	284	175	194	201	131	164
VI	180	190	300	191	218	201	132	150
VII	197	196	304	185	201	207	138	149
VIII	166	154	272	149	171	172	118	145
IX	189	185	300	204	227	207	121	148
X	203	213	316	204	215	217	129	167
XI	199	206	325	189	229	216	147	168
XII	224	224	310	206	243	232	137	176
1966 I	189	176	287	170	200	195	123	
II	187	196	297	161	210	200	134	162
III	221	228	357	194	251	237	153	
IV	196	207	310	195	215	213	123	
V	216	204	361	185	210	223	141	
VI	208	215	354	214			120	
VII	214	214	358	192				
VIII	193	163		172				

Index der Einfuhrdurchschnittswerte
Indice de valeur moyenne des importations
Indice del valore medio delle importazioni
Indexcijfer van de gemiddelde waarden van de invoer
Average value index of imports

101

1958 = 100

TAB. 101, 102

a) Auf Basis der Dollarwerte errechnete Indices der Durchschnittswerte; Abweichungen von Indices, die auf nationalen Währungen beruhen, sind durch Änderungen des Wechselkurses bedingt

a) *Indices de valeur moyenne exprimée en dollars; des différences éventuelles par rapport à des indices fondés sur les monnaies nationales proviennent de variations des taux de changes*

a) Indici del valore medio espressi in dollari; le eventuali differenze rispetto a indici basati sulla moneta nazionale sono dovute a modificazioni del tasso di conversione

a) *Op dollarbasis berekende indexcijfers van de gemiddelde waarden; deze indexcijfers kunnen van de indexcijfers op basis van de nationale valuta afwijken in-gevolge veranderingen in de wisselkoers*

a) Indices of average value in terms of dollars; variations from indices based on national currencies are due to fluctuations in exchange rates

Ø M	Deutschland (B.R.) a)	France a)	Italia	Nederland a)	UEBL BLEU	EWG - CEE EEG - EEC	United Kingdom	United States
1963	94	95	91	100	98	95	100	97
1964	96	96	94	103	100	97	104	100
1965	98	98	95	104	99	99	104	101
1965 III	98	97	96	104	98	99	104	101
IV	98	98	95	103	98	99	104	99
V	98	99	95	104	98	99	104	100
VI	99	97	94	103	98	99	104	100
VII	99	98	95	104	99	99	103	101
VIII	98	98	94	103	99	99	103	100
IX	98	97	95	103	100	99	104	100
X	99	100	94	102	99	99	104	101
XI	99	98	95	103	98	99	104	101
XII	99	100	94	105	99	100	104	101
1966 I	100	99	94	104	101	100	104	101
II	100	100	95	105	100	100	105	101
III	101	100	95	105	102	101	106	102
IV	101	100	95	105	101	100	107	
V	101	103	97	105	102	102	107	
VI	100	101	96	105			107	
VII	100	102	96	105			107	
VIII	99	101					107	

Index der Ausfuhrdurchschnittswerte
Indice de valeur moyenne des exportations
Indice del valore medio delle esportazioni
Indexcijfer van de gemiddelde waarden van de uitvoer
Average value index of exports

102

1958 = 100

Ø M	Deutschland (B.R.) a)	France a)	Italia	Nederland a)	UEBL BLEU	EWG - CEE EEG - EEC	United Kingdom	United States
1963	104	98	95	104	96	100	105	102
1964	105	102	96	107	98	103	107	103
1965	107	104	95	109	98	104	109	106
1965 III	107	103	95	107	96	103	109	107
IV	106	103	93	107	95	102	109	106
V	107	103	94	107	97	103	109	106
VI	107	102	95	108	99	103	109	108
VII	108	103	96	110	100	105	109	106
VIII	107	103	95	110	99	104	110	107
IX	107	106	95	109	101	105	110	106
X	107	102	94	109	100	104	110	106
XI	107	103	93	110	99	103	110	106
XII	108	106	93	111	100	105	111	106
1966 I	108	104	93	110	99	104	111	106
II	108	105	94	109	99	105	112	107
III	109	106	93	110	99	105	113	107
IV	109	108	92	109	103	105	113	
V	108	106	93	110	101	105	113	
VI	108	105	92	107			114	
VII	109	105	94	107				
VIII	109	106		108				

Index der Terms of Trade ^{a)}
Indice des termes de l'échange ^{a)}
Indice dei termini di scambio ^{a)}
Indexcijfer van de ruilvoet ^{a)}
Index of terms of trade ^{a)}

1958 - 100

Ø M	Deutschland (B.R.)	France	Italia	Nederland	UEBL BLEU	EWG - CEE EEG - EEC	United Kingdom	United States
1963	110	103	104	104	98	105	105	105
1964	109	106	101	104	98	106	103	103
1965	109	105	99	105	99	105	105	105
1965 III	109	105	98	103	98	104	105	106
IV	108	105	97	104	97	103	105	107
V	109	104	98	103	99	104	105	106
VI	108	105	100	105	101	104	105	108
VII	109	105	100	106	101	106	106	105
VIII	109	104	100	107	100	105	107	107
IX	109	109	99	106	101	106	106	106
X	108	102	99	107	101	106	106	105
XI	108	105	97	107	101	106	106	105
XII	109	106	98	106	101	105	107	105
1966 I	108	105	98	106	98	104	107	105
II	109	104	98	104	99	105	107	106
III	108	106	97	105	97	104	107	105
IV	108	108	96	104	102	105	106	
V	107	103	95	105	97	103	106	
VI	108	104	95	102			107	
VII	109	103	97	102				
VIII	110	105		103				

TAB. 103

- a) Index der Ausfuhrdurchschnittswerte dividiert durch Index der Einfuhrdurchschnittswerte $\times 100$
- a) *Indice de valeur moyenne des exportations $\times 100$ divisé par l'indice de valeur moyenne des importations*
- a) Indice del valore medio delle esportazioni $\times 100$ diviso per l'indice del valore medio delle importazioni
- a) *Indexcijfer van de gemiddelde waarden van de uitvoer $\times 100$ gedeeld door het indexcijfer van de gemiddelde waarden van de invoer*
- a) Export price index as a percentage of the import price index

Verhältnis der Volumenindices ^{a)}
Rapport des indices de volume ^{a)}
Rapporto degli indici di volume ^{a)}
Onderlinge verhouding van de hoeveelheidsindexcijfers ^{a)}
Ratio of volume indices ^{a)}

1958 - 100

Ø M	Deutschland (B.R.)	France	Italia	Nederland	UEBL BLEU	EWG - CEE EEG - EEC	United Kingdom	United States
1963	84	100	80	90	101	90	94	106
1964	84	93	101	90	100	92	87	107
1965	78	101	121	92	105	95	92	95
1965 III	83	101	129	92	112	99	87	
IV	78	98	127	89	98	93	96	103
V	81	104	118	95	98	95	87	105
VI	74	100	132	96	109	94	92	87
VII	79	108	122	87	104	96	93	102
VIII	72	104	121	93	98	91	87	94
IX	74	102	124	102	110	95	84	91
X	79	112	124	93	101	96	90	94
XI	76	102	120	93	104	94	99	96
XII	84	102	116	83	104	95	92	92
1966 I	81	92	100	85	106	90	79	} 93
II	83	98	114	81	101	93	96	
III	81	96	124	80	111	95	95	
IV	82	96	119	88	103	94	85	
V	87	98	131	93	97	98	94	
VI	83	95	129	99			83	
VII	90	110	130	93				
VIII	82	98		88				

TAB. 104

- a) Index des Ausfuhrvolumens dividiert durch Index des Einfuhrvolumens $\times 100$
- a) *Indice du volume des exportations $\times 100$ divisé par l'indice du volume des importations*
- a) Indice del volume delle esportazioni $\times 100$ diviso per l'indice del volume delle importazioni
- a) *Indexcijfer van het uitvoervolume $\times 100$ gedeeld door het indexcijfer van het invoervolume*
- a) Volume index of exports as a percentage volume index of imports

Gemeinschaft: Indices der Einfuhr und der Terms of Trade
Communauté: indices des importations et des termes de l'échange
Comunità: indici delle importazioni e dei termini di scambio
Gemeenschap: Indexcijfers van de invoer en van de ruilvoet
Community: indices of imports and terms of trade

105

1958 - 100

Ø M	Tatsächliche Werte Current values Valore corrente			Volumen Volume Hoeveelheid			Durchschn.-Werte Val. moy. Val. med. Waarde Aver. value $\frac{2)}{4)} \times 100$	Terms of Trade Termes de l'échange $\frac{15)}{6)} \times 100$
	TOTAL	EXTRA	EWG CEE EEG EEC	TOTAL	EXTRA	EWG CEE EEG EEC		
1	2	3	4	5	6	7		
1963	174	153	183	165	95	105		
1964	194	166	199	176	97	106		
1965	212	177	215	185	99	105		
1965 II	191	155	193	162	98	105		
III	219	180	221	186	99	104		
IV	210	176	213	181	99	103		
V	210	177	212	185	99	104		
VI	210	175	213	182	99	104		
VII	215	178	216	186	99	106		
VIII	187	160	189	167	99	105		
IX	214	177	217	187	99	106		
X	224	182	225	187	99	106		
XI	227	190	229	197	99	106		
XII	244	205	244	210	100	105		
1966 I	217	187	217	192	100	104		
II	217	176	216	181	100	105		
III	253	207	251	210	101	104		
IV	228	188	227	192	100	105		
V	232	190	228	191	102	103		
VI	238	195						
VII	222	180						

Gemeinschaft: Indices der Ausfuhr
Communauté: indices des exportations
Comunità: indici delle esportazioni
Gemeenschap: Indexcijfers van de uitvoer
Community: indices of exports

106

1958 - 100

Ø M	Tatsächliche Werte Current Values Valore corrente				Volumen Volume Hoeveelheid				Durchschn.- Werte Val. moy. Val. med. Waarde Aver. value $\frac{9)}{12)} \times 100$
	TOTAL	INTRA	EWG CEE EEG EEC	EXTRA	EWG CEE EEG EEC	TOTAL	INTRA	EWG CEE EEG EEC	
8	9	10	11	12	13	14	15		
1963	164	231	135	164	230	135	100		
1964	186	267	151	183	261	148	103		
1965	209	303	170	204	292	164	104		
1965 II	194	285	155	189	277	151	103		
III	223	324	182	219	315	176	103		
IV	201	291	163	199	285	160	102		
V	206	297	170	201	288	164	103		
VI	206	306	165	201	295	160	103		
VII	214	304	177	207	291	170	105		
VIII	178	243	150	172	233	145	104		
IX	214	315	172	207	300	165	105		
X	223	331	179	217	318	176	104		
XI	222	327	178	216	315	173	103		
XII	243	345	199	232	327	191	105		
1966 I	201	296	162	195	283	156	104		
II	208	312	163	200	297	158	105		
III	245	371	193	237	355	185	105		
IV	222	328	178	213	311	170	105		
V	231	343	184	223	329	178	105		
VI	238	355	188						
VII	232	339	188						

101

Staatshaushalt: Kassenausgänge ^{a)}
Exécution des lois budgétaires: décaissements du Trésor ^{a)}
Pagamenti del Tesoro per spese di bilancio ^{a)}
Staatsfinanciën: Uitgaven op kasbasis ^{a)}
National budgets: cash expenditure of the Treasury ^{a)}

	Deutschland (B.R.) Mrd DM	France Mrd Ffr	Italia Mrd Lit.	Nederland Mrd Fl	Belgique België Mrd Fb	Luxembourg Mio Flbg
1958	34,46 ^{b)}	59,61		8,220	119,4	.
1963	54,57	97,75	5 557,0	11,880	165,0	.
1964	57,20	101,43	6 852,8	14,390	179,4	.
1965	62,72	107,32	7 789,0	16,750	201,7	.
1965 III	4,71	9,93	567,7		18,2	.
IV	4,69	8,91	659,3		15,9	.
V	4,77	8,89	676,5		14,6	.
VI	5,76	10,30	461,8		17,4	.
VII	5,25	9,36	864,4		17,5	.
VIII	5,11	8,09	851,0		13,5	.
IX	5,37	8,01	482,2		15,7	.
X	5,01	7,35	555,0	9,440	16,2	.
XI	5,83	8,73	514,5		17,3	.
XII	7,10	14,35	1 556,0		21,4	.
1966 I	5,08	} 18,56	372,2		17,6	.
II	4,65		254,7		19,0	.
III	5,13		355,4		17,4	.
IV	4,95	9,97	706,3		19,5	.
V	5,02	8,82	675,9		17,3	.
VI	5,72	11,97	622,7		20,6	.
VII	5,72	11,53	712,6		20,8	.
VIII	5,55		607,0			.

TAB. 107, 108

a) Siehe « Statistischer Sonderbericht » in Nr. 3, 1963
b) Ohne Saarland

a) Cf. « Note statistique », bull. n° 3, 1963
b) Sans la Sarre

a) Vedi « Nota statistica », boll. no. 3, 1963
b) Esclusa la Saar

a) Zie « Bijzonder Statistisch Overzicht » in het bull. no. 3, 1963
b) Zonder Saarland

a) See « Special Statistical Report » in No. 3, 1963
b) Excl. the Saar

Staatshaushalt: Kassenüberschuß (+) bzw. -defizit (—) ^{a)}
Exécution des lois budgétaires: excédent (+) ou déficit (—) ^{a)}
Gestione del bilancio: avanzo (+) o disavanzo (—) del Tesoro ^{a)}
Staatsfinanciën: Kasoverschot (+) resp. kastekort (—) ^{a)}
National budgets: cash surpluses (+) or deficits (—) ^{a)}

	Deutschland (B.R.) Mrd DM	France Mrd Ffr	Italia Mrd Lit.	Nederland Mio Fl	Belgique België Mrd Fb	Luxembourg Mio Flbg
1958	- 2,93 ^{b)}	- 6,90		- 530	- 24,7	.
1963	- 3,14	- 8,21	- 364,4	- 310	- 25,1	.
1964	- 0,56	- 1,58	- 553,6	- 730	- 21,3	.
1965	- 1,55	+ 0,19	- 1106,2	- 1040	- 28,8	.
1965 III	+ 1,05	- 1,30	- 169,0		- 5,4	.
IV	- 0,52	+ 0,40	- 2,3		- 3,4	.
V	- 0,79	+ 0,98	- 297,4		- 2,6	.
VI	+ 0,36	- 1,73	+ 213,3		- 3,6	.
VII	- 0,69	- 1,54	- 386,7		+ 6,0	.
VIII	+ 0,11	- 1,09	- 125,8		- 2,2	.
IX	+ 0,89	+ 1,49	+ 53,1		- 2,7	.
X	- 0,34	+ 3,79	+ 91,1	- 340	- 2,3	.
XI	- 1,16	+ 0,66	- 97,1		- 3,3	.
XII	+ 0,04	- 3,07	- 534,4		- 3,0	.
1966 I	+ 0,35	} + 0,84	- 203,0		+ 1,8	.
II	- 0,71		+ 407,6		- 5,7	.
III	+ 1,23		+ 128,5		- 2,0	.
IV	- 0,24	- 0,44	- 58,1		- 5,0	.
V	- 0,53	+ 1,90	- 216,7		- 2,8	.
VI	+ 1,11	- 1,90	+ 180,8		- 3,6	.
VII	- 0,90	- 3,13	- 267,8		+ 5,4	.
VIII	- 0,75		+ 199,0			.

Staatsverschuldung insgesamt ^{a)}

Dette publique totale ^{a)}

Debito pubblico totale ^{a)}

Staatsschuld: totaal ^{a)}

National debt : total ^{a)}

109

TAB. 109, 110

- a) Siehe « Statistischer Sonderbericht » in Nr. 9, 1961
- b) Die Forderung der Bundesbank gegen den Bund wegen vorzeitiger Rückzahlung der Auslandsschulden des Bundes (April und Mai 1961) ist in der äußeren Staatsverschuldung mit folgenden Beträgen enthalten (in Mrd. DM): 2,60 Juni 1961 und 2,51 seit September 1961
- c) Innere
- d) Äußere
- e) Ohne Saarland
- f) Ausschließlich der von Belgien übernommenen Schulden des Kongo
- a) Cf. « Note statistique », bull. n° 9, 1961
- b) La créance de la Bundesbank sur le Bund, contrepartie de la fraction de la dette extérieure fédérale remboursée par anticipation en avril et mai 1961, demeure comprise dans la dette extérieure pour les montants suivants (Mrd DM) : juin 1961, 2,60 et depuis septembre 1961, 2,51
- c) Intérieure
- d) Extérieure
- e) Sans la Sarre
- f) A l'exclusion de la dette reprise du Congo

Ende Periode Fin de période Fine periodo Einde periode End of period	Deutschland (B.R.) b)		France		Italia		Nederland		Belgique België f)		Luxembourg		
	Mrd DM		Mrd Ffr		Mrd Lit.		Mrd Fl		Mrd Fb		Mio Flbg		
1958	13,52 e)		79,73		5 232		18,17		345,7		7 294		
1963	21,66		89,77		6 015		20,19		446,0		8 823		
1964	24,18		87,97		6 462		20,72		462,1		8 819		
1965	28,47		84,95		6 924		21,94		484,6		9 841		
1965	IV	.		88,60		6 169		21,02		475,1		9 217	
	V	.		87,63		6 196		20,93		478,7		9 209	
	VI	25,34		88,12		6 373		21,08		479,6		9 203	
.	VII	.		87,75		6 514		21,49		472,6		9 176	
	VIII	.		88,59		6 275		21,85		474,0		9 467	
	IX	26,30		88,29		6 430		21,74		475,9		9 649	
.	X	.		86,48		6 349		21,11		478,5		9 631	
	XI	.		84,68		6 479		21,07		480,8		9 648	
	XII	28,47		84,95		6 924		21,94		484,6		9 841	
1966	I	.		84,48		6 862		21,90		482,3		9 787	
	II	.		85,05		6 637		21,89		487,6		10 082	
	III	29,08		85,05		6 888		22,24		488,0		10 086	
.	IV	.		84,25		6 260		22,42		491,3		10 067	
	V	.		83,96		6 239		22,47		495,3		10 056	
	VI	29,19		83,41		6 087		23,16		495,6		10 043	
.	VII	.		83,09		6 427		23,37		492,6		10 766	
	VIII	.		.		6 226		23,38		496,1		10 743	
	IX		498,7		10 727	

- a) Vedi « Nota statistica » boll. no. 9, 1961
- b) Il credito della Bundesbank sul Bund in contropartita della frazione del debito estero rimborsato anticipatamente in aprile e in maggio 1961 resta incluso nel debito estero per i montanti seguenti (Mrd. DM) : giugno 1961, 2,60 e, a partire dal settembre 1961, 2,51
- c) Interno
- d) Esterno
- e) Esclusa la Saar
- f) Escluso il debito del Congo ripreso dal Belgio

Innere und äußere Staatsverschuldung ^{a)}

Dette publique intérieure et extérieure ^{a)}

Debito pubblico interno ed estero ^{a)}

Binnenlandse en buitenlandse staatsschuld ^{a)}

Domestic and foreign national debt ^{a)}

110

- a) Zie « Bijzonder Statistisch Overzicht » in het bull. nr. 9, 1961
- b) De vordering van de Bundesbank op de Bond wegens voortijdige terugbetaling van de buitenlandse schulden van de Bond (april en mei 1961) is in de buitenlandse staatsschuld met de navolgende bedragen begrepen (in mrd. DM) : 2 60 juni 1961 en 2 51 sedert september 1961
- c) Binnenlandse
- d) Buitenlandse
- e) Zonder Saarland
- f) Zonder de door België overgenomen schulden van de Congo
- a) See « Special Statistical Report », in No 9, 1961
- b) The Bundesbank's claim on the Federal Government in respect of pre-payments of part of the federal external debt in April and May 1961 is retained in external debt figures. The sums involved are DM 2 600 million in June 1961 and DM 2 510 from September 1961
- c) Domestic
- d) Foreign
- e) Excl. the Saar
- f) Excluding Congolese debt taken over by Belgium

Ende Periode Fin de période Fine periodo Einde periode End of period	Deutschland (B.R.) b)		France		Italia		Nederland		Belgique België f)		Luxembourg	
	Mrd DM		Mrd Ffr		Mrd Lit.		Mrd Fl		Mrd Fb		Mio Flbg	
1958	5,54 e)	7,98 e)	65,90	13,83	5 212	20	16,45	1,72	315,3	30,4	4 833	2 461
1963	15,74	5,92	83,70	6,07	6 000	15	19,73	0,46	398,0	48,0	6 468	2 355
1964	18,84	5,34	82,37	5,60	6 448	14	20,30	0,42	412,4	49,7	6 460	2 359
1965	23,61	4,74	80,12	4,83	6 911	13	21,57	0,37	437,7	46,9	7 504	2 337
1965	IV	.	83,22	5,38	6 165	14	20,62	0,40	426,5	48,6	6 862	2 355
	V	.	82,30	5,33	6 182	14	20,54	0,39	430,4	48,3	6 854	2 355
	VI	20,06	5,28	82,80	5,32	6 359	14	20,69	0,39	431,8	47,8	6 849
.	VII	.	82,83	4,92	6 500	14	21,10	0,39	425,5	47,1	6 837	2 339
	VIII	.	83,72	4,87	6 261	14	21,46	0,39	427,0	47,0	7 128	2 339
	IX	21,05	5,25	83,43	4,86	6 416	14	21,35	0,39	429,1	46,8	7 310
.	X	.	81,67	4,81	6 335	14	20,74	0,37	431,8	46,7	7 293	2 338
	XI	.	79,95	4,73	6 465	14	20,70	0,37	433,9	46,9	7 309	2 339
	XII	23,73	4,74	80,12	4,83	6 911	13	21,57	0,37	437,7	46,9	7 504
1966	I	.	.	.	6 849	13	21,53	0,37	435,8	46,5	7 490	2 297
	II	.	79,67	4,81	6 624	13	21,53	0,37	441,2	53,2	7 785	2 297
	III	24,35	4,73	80,28	4,77	6 875	13	21,88	0,37	440,6	47,4	7 790
.	IV	.	79,68	4,57	6 247	13	22,08	0,34	443,2	48,1	7 770	2 297
	V	.	79,41	4,55	6 226	13	22,13	0,34	447,7	47,6	7 759	2 297
	VI	24,40	4,79	78,86	4,55	6 074	13	22,82	0,34	447,9	47,7	7 750
.	VII	.	78,68	4,41	6 414	13	23,03	0,34	445,1	47,5	8 488	2 278
	VIII	.	.	.	6 213	13	23,04	0,34	448,1	48,0	8 435	2 308
	IX	450,2	48,5	8 420	2 307

103

Kurzfristige innere Staatsverschuldung ^{a)}
Dette publique intérieure à court terme ^{a)}
Debito pubblico interno a breve termine ^{a)}
Binnenlandse Staatsschuld op korte termijn ^{a)}
Short-term domestic national debt ^{a)}

Ende Periode Fin de période Fine periodo Einde v.d. per. End of period	Deutschland (B.R.) Mrd DM	France Mrd Ffr	Italia Mrd Lit.	Nederland Mrd Fl	Belgique België Mrd Fb	Luxembourg Mio Flbg
1958	0,61 ^{b)}	39,83	3 323	5,41	95,9	1 173
1963	2,20	59,90	3 942	5,64	94,9	902
1964	1,77	58,63	4 302	5,89	97,4	850
1965	2,63	56,99	4 591	6,56	104,9	1 351
1965 IV	.	59,87	4 218	6,46	108,2	851
V	.	59,14	4 174	6,19	106,5	851
VI	1,42	59,78	4 051	6,37	108,4	852
VII	.	59,90	4 191	6,85	102,9	850
VIII	.	60,88	3 953	6,92	103,9	1 148
IX	1,39	60,69	4 107	6,83	106,3	1 154
X	.	58,71	4 026	6,25	101,4	1 154
XI	.	56,68	4 157	6,13	105,0	1 154
XII	2,63	56,99	4 591	6,56	104,9	1 351
1966 I	.	.	4 542	6,59	107,2	1 351
II	.	56,64	4 316	6,63	104,3	1 650
III	1,74	57,34	4 567	6,20	104,7	1 660
IV	.	56,87	4 040	6,47	108,0	1 649
V	.	56,77	3 663	6,56	103,9	1 646
VI	0,90	56,36	3 519	7,27	107,1	1 643
VII	.	56,24	3 859	7,55	105,6	2 391
VIII	.	.	3 657	7,58	109,1	2 345
IX	99,7	2 361

TAB. 111

a) Siehe « Statistischer Sonderbericht » in Nr. 3, 1963
b) Ohne Saarland

a) Cf. « Note statistique », bull. n° 3, 1963
b) Sans la Sarre

a) Vedi « Nota statistica », boll. no. 3, 1963
b) Esclusa la Saar

a) Zie « Bijzonder Statistisch Overzicht » in het bull. no. 3, 1963
b) Zonder Saarland

a) See « Special Statistical Report » in No. 3, 1963
b) Excl. the Saar

Fiskaleinnahmen des Staates
Recettes fiscales de l'Etat
Entrate fiscali dello Stato
Door het Rijk geïnde belastingen
Government tax revenue

Ø M	Deutschland (B.R.) ^{a)} Mrd DM	France Mrd Ffr	Italia Mrd Lit.	Nederland Mio Fl	Belgique België Mio Fb	Luxembourg Mio Flbg	United Kingdom ^{b)} Mio £	United States ^{c)} Mio \$
1958	3,57	3,75	232	641	7 320	358	452	5 725
1963	6,50	6,4	391	959	10 922	426	570	7 291
1964	7,12	7,3	447	1 145	12 393	523	632	7 384
1965	7,62	7,8	492	1 295	13 613	554	724	8 054
1965 IV	5,48	8,5	641	959	11 901	503	851	8 549
V	5,97	9,1	318	1 123	11 263	567	636	7 268
VI	10,31	7,2	640	1 177	13 316	602	584	13 377
VII	5,97	6,5	403	1 126	22 744	678	800	3 807
VIII	6,72	5,9	704	1 303	10 948	456	531	7 350
IX	10,25	8,0	417	1 466	12 534	616	679	10 999
X	6,38	8,1	629	2 182	13 347	570	787	3 295
XI	6,54	7,8	409	1 280	13 303	541	568	8 106
XII	11,89	8,3	630	1 652	14 900	561	777	9 553
1966 I	7,33	.	145	1 208	19 251	581	1 535	6 453
II	5,74	17,7	648	1 158	12 626	425	870	8 335
III	10,61	8,6	472	1 411	14 359	686	527	11 297
IV	6,23	8,7	630	1 081	14 076	601	916	9 929
V	6,53	10,1	445	1 295	13 608	567	676	8 452
VI	11,27	8,6	713	1 286	16 283	744	613	
VII	6,62	7,4	412	1 331	25 389	696	865	
VIII	6,82	.	.	1 707	13 652	542	538	
IX	637		

TAB. 112

a) Steuereinnahmen des Bundes und der Länder
b) Ordinary revenue
c) Net budgets receipts

a) Y compris les impôts des « Länder »
b) Ordinary revenue
c) Net budget receipts

a) Compreso le imposte dei « Länder »
b) Ordinary revenue
c) Net budget receipts

a) Met inbegrip van de belastingopbrengsten van de « Länder »
b) Ordinary revenue
c) Net budget receipts

a) Federal German and Länder tax revenue
b) Ordinary revenue
c) Net budget receipts

Aufkommen aus Lohnsteuer (Quellenbesteuerung)
113
Impôts sur les salaires retenus à la source
Imposte sui salari trattenute alla fonte
Opbrengst uit loonbelasting
Yield from wages tax (deducted at source)

Ø M	Deutschland (B.R.)	France	Italia	Nederland	Belgique België	Luxembourg	United States
	Lohnsteuer	Versements forf. et retenues à la source		Loonbelasting	Impôts sur les salaires retenus à la source	Impôts retenus sur les traitements et salaires	Individual income tax withheld
	Mio DM	Mio Ffr		Mio Fl	Mio Fb	Mio Flbg	Mio \$
1958 a)	494	320	.	101,0	1 231	57,8	2 254
1963	1 154	523	.	170,5	1 780	84	3 323
1964	1 341	594	.	238,0	2 134	123	3 069
1965	1 395	649	.	269,3	2 456	115	
1965 IV	1 002	653	.	242,1	2 363	109	1 091
V	1 093	569	.	316,1	2 199	152	
VI	1 136	697	.	268,6	2 825	113	
VII	1 330	729	.	305,6	2 821	140	
VIII	1 445	436	.	312,8	2 354	174	
IX	1 532	966	.	238,4	2 272	108	
X	1 652	535	.	226,2	2 355	128	
XI	1 582	381	.	288,7	2 156	120	
XII	1 868	803	.	224,8	2 423	84	
1966 I	1 970	.	.	221,5	3 464	*178	
II	1 270	1 488	.	311,2	2 621	64	
III	977	737	.	281,5	2 485	153	
IV	1 299	629	.	267,0	2 595	99	
V	1 317	575	.	334,2	2 541	127	
VI	1 326	775	.	273,1	3 325	172	
VII	1 684	681	.	354,7	3 123	149	
VIII	1 673		.	472,7	3 059	130	
IX			.		2 742	122	

Aufkommen aus Umsatzsteuer
114
Impôts sur le chiffre d'affaires
Imposte sulla cifra d'affari
Opbrengst uit omzetbelasting
Yield from turnover tax

Ø M	Deutschland (B.R.)	France	Italia	Nederland	Belgique België	Luxembourg	United Kingdom
	Umsatz- und Umsatzaus- gleichsteuer	Taxes sur le chiffre d'affaires	Imp. gener. sull' entrata + Imp. di conguaglio sui prod. ind. importati	Omzet- belasting	Timbres et taxes assimilées	Imp. sur le chiffre d'aff. et taxe à l'importation	Purchase tax
	Mio DM	Mio Ffr	Mrd Lit.	Mio Fl	Mio Fb	Mio Flbg	Mio £
1958 a)	1 080	1 276	.	116,1	2 302	63,4	41,2
1963	1 670	2 361	90,2	183,0	3 735	75	46,5
1964	1 827	2 701	98,0	220,2	4 237	92	51,6
1965	2 018	2 909	108,8	246,7	4 646	123	53,9
1965 IV	1 925	2 662	167,5	218,6	4 655	161	
V	2 002	3 295	101,6	211,6	4 465	135	54,4
VI	1 951	2 741	114,6	308,7	4 534	36	
VII	1 988	2 723	111,3	202,9	4 266	225	
VIII	2 155	3 013	111,2	183,3	4 021	118	52,2
IX	1 939	3 297	110,1	292,6	4 916	40	
X	2 182	2 156	128,5	222,1	4 858	199	
XI	2 156	3 654	140,4	216,8	5 115	152	50,9
XII	2 223	3 886	118,1	357,5	5 773	40	
1966 I	2 551	2 462	26,9	190,3	4 915	170	
II	1 756	3 372	119,4	248,8	4 971	155	58,0
III	1 772	2 680	126,0	459,9	6 069	58	
IV	2 146	2 915	134,4	267,6	5 439	184	
V	2 039	3 721	123,6	359,3	5 635	119	55,1
VI	2 082	3 072	122,0	245,0	5 826	60	
VII	2 131	3 140	108,7	260,0	5 204	203	
VIII	2 074		129,8	316,6	5 388	152	
IX						41	

Bilanzen der Zentralbanken
Bilans des Banques centrales
Situazione delle banche centrali
Balansen van de centrale banken
Balances of the Central Banks

1966-VII			Deutschland	France	Italia	Nederland	Belgique
Monatsende	Fin de mois	End of month	(B.R.) Mrd DM	Mrd Ffr	Mrd Lit.	a) Mio Fl	c) Mrd Fb
Aktiva	Actif	Assets	53,26	72,43	6 682	9 088	216,7
Ausland	Etranger	Foreign	29,63	34,23	3 611	7 307	126,2
Inland	Intérieur	Home	21,63	33,81	2 991	1 579 b)	53,6
Öffl. Hand	Sect. public	Government	14,29	11,18	2 552		47,3
Privater Sektor	Sect. privé	Private sector	7,34	22,63	439		6,3
Sonstige	Divers	Miscellaneous	2,00	4,39	80	202	36,9
Passiva	Passif	Liabilities	53,26	72,43	6 682	9 088	216,7
Notenumlauf	Billets en circulation	Notes in circulation	31,81	67,79	4 192	8 170	176,8
Ausland	Etranger	Foreign	0,39	0,19		74	0,6
Inland	Intérieur	Home	17,71	2,49		560	0,4
Öffl. Hand	Sect. public	Government	2,78	—	2 417	286	—
Privater Sektor	Sect. privé	Private sector	14,93	2,49		274	0,4
Kreditinstitute	• Banques	Bankers deposits	14,67	1,23		228	0,1
Andere	Autres	Others	0,26	1,26		46	0,3
Sonstige	Divers	Miscellaneous	3,25	1,96	73	284	38,9

TAB. 115

a) Letzter Montag des Monats
b) Fast ausschließlich Forderungen gegenüber der öffentlichen Hand
c) Öffentl. Hand: alle öffentl. Stellen einschl. öffentl. Geldinstitute; der « Fonds des rentes » ist unter « Sonstige » aufgeführt. Privater Sektor: Banken, Wirtschaftsunternehmen und Private

a) Dernier lundi du mois
b) Presque uniquement, créances sur le secteur public

c) Secteur public : ensemble des administrations (organismes publics monétaires compris); toutefois, le « Fonds des rentes » est inclus dans les divers. Secteur privé : banques, entreprises et particuliers

a) Ultimo lunedì del mese
b) Quasi esclusivamente crediti del settore pubblico

c) Settore pubblico : tutti gli enti della pubblica amministrazione; (organismi statali a carattere monetario compresi); tuttavia il « Fonds des rentes » è compreso in « Diversi ». Settore privato : istituti di credito, imprese e privati

a) Laatste maandag van de maand
b) Bijna uitsluitend schuldverdringen op de openbare sector

c) Openbare sector : totaal der overheidsinstellingen (m.f.v. de geldscheppende overheidsinst.) : het « Rentenfonds » is echter onder « overige » opgenomen. Privé sector : banken, ondernemingen en private personen

a) Last Monday of the month
b) Almost solely claims on the public sector

c) Public sector : all government debts (including public monetary institutions); the « Fonds des Rentes » is however included under « Miscellaneous ». Private tor : banks, firms and individuals

Geldmarktsätze
Taux du marché monétaire
Tassi del mercato monetario
Rentevoeten van de geldmarkt
Money market rates

% p. a.

	Ø M	Deutschland (B.R.)	France	Italia	Nederland	Belgique Belgii	United Kingdom	United States a)
Tagesgeld Argent au jour le jour Prestiti giornalieri Daggelden Day - to - Day Money	1958	3,07	6,49	.	2,48	1,41	4,56	.
	1963	2,99	3,98	.	1,51	2,29	2,93	.
	1964	3,29	4,70	.	2,47	3,34	3,93	.
	1965	4,87	4,17	.	3,19	3,17	5,34	.
	1965 VII	4,34	4,34	.	3,53	3,98	4,93	.
	VIII	3,81	4,01	.	2,68	3,02	4,97	.
	IX	4,77	3,86	.	2,66	2,77	4,96	.
	X	4,85	3,88	.	3,13	3,54	4,97	.
	XI	4,25	4,62	.	3,91	3,28	4,93	.
	XII	4,12	4,48	.	3,47	3,64	4,77	.
	1966 I	4,12	3,83	.	3,72	3,20	4,86	.
	II	4,46	4,34	.	4,25	3,16	4,86	.
	III	5,07	4,55	.	4,05	3,53	4,75	.
	IV	5,33	4,34	.	4,33	3,70	4,94	.
	V	5,07	4,83	.	4,90	4,02	4,96	.
	VI	6,11	4,79	.	4,87	3,50	4,87	.
	VII	6,20	4,79	.	5,11	4,57	5,48	.
	VIII	5,33	4,78	.	4,65	3,95	5,98	.
	IX	5,61		.	3,89	4,35		.
Zentralbankdiskontsatz am Escompte officiel au Tasso ufficiale di sconto al Officiel disconto op de Official discount rate on	31-XII-1958	3,00	4,50	3,50	3,00	3,50	4,00	2,50
	31-XII-1964	3,00	4,00	3,50	4,50	4,75	7,00	4,00
	31-XII-1965	4,00	3,50	3,50	4,50	4,75	6,00	4,50
	31-VIII-1966	5,00	3,50	3,50	5,00	5,25	7,00	4,50

1966-VII

Fine del mese Einde v.d. maand

Attivo Activa

Estero Buitenland

Interno Binnenland

Sett. pubblico Openb. sector

Sett. privato Privé sector

Diversi Overige

Passivo Passiva

Biglietti in circolazione Bankbiljetten in omloop

Estero Buitenland

Interno Binnenland

Sett. pubblico Openb. sector

Sett. privato Privé sector

Banche Banken

Altri Andere

Diversi Overige

TAB. 116

a) Federal Reserve Bank of New York

Bruttoreserven an Gold und konvertiblen Währungen ^{a)}
Réserves brutes en or et en devises convertibles ^{a)}
Disponibilità in oro e divise convertibili ^{a)}
Brutoreserves aan goud en inwisselbare valuta's ^{a)}
Gross reserves of gold and convertible currencies ^{a)}

117

Mio \$

TAB. 117, 118

- a) Siehe « Statistischer Sonderbericht » in Nr. 5, 1964
 Bruttoreserven der Zentralbanken, dazu in Frankreich des « Fonds de stabilisation des changes », in Italien des « Ufficio Italiano Cambi » und in den Vereinigten Staaten des Schatzamtes. In Großbritannien Reserven des « Exchange Equalization Account »
- b) Revidierte Reihe; einschl. der von der « Banca d'Italia » für das « Ufficio Italiano Cambi » in ihrer Eigenschaft als « banca abilitata » (für den Zahlungsverkehr mit dem Ausland zugelassene Bank) unterhaltenen Devisenguthaben
- c) Banque Nationale de Belgique
- a) Cf. « Note Statistique », bull. n° 5, 1964
 Réserves brutes des banques centrales et, en outre, en France, du Fonds de stabilisation des changes, en Italie, de l'« Ufficio Italiano Cambi » et, aux États-Unis, du Trésor. Pour le Royaume-Uni, réserves de l'« Exchange Equalization Account »
- b) Série révisée; y compris les devises que la « Banca d'Italia » détient pour le compte de l'« Ufficio Italiano Cambi » en tant que « banca abilitata »
- c) Banque Nationale de Belgique

Ende Periode Fin de période Fine periodo Einde periode End of period	Deutschland (B.R.)	France	Italia ^{b)}	Niederland	UEBL BLEU ^{c)}	EWG - CEE EEG - EEC	United Kingdom	United States
1958	4 412	1 050	2 139	1 246	1 345	10 192	3 069	20 582
1963	7 098	4 457	3 181	1 899	1 802	18 437	2 657	15 808
1964	6 969	5 105	3 673	2 084	1 992	19 823	2 316	15 903
1965	6 353	5 459	3 867	2 058	1 996	19 732	3 004	14 587
1965 IV	6 825	5 367	3 525	2 083	2 026	19 820	2 352	14 884
V	6 486	5 341	3 491	2 036	2 010	19 364	2 859	14 511
VI	6 393	5 350	3 610	2 010	2 000	19 363	2 792	14 595
VII	6 295	5 336	3 662	2 042	2 010	19 352	2 652	14 697
VIII	6 211	5 346	3 680	2 053	2 028	19 321	2 584	14 953
IX	6 303	5 381	3 609	2 065	2 018	19 379	2 755	14 884
X	6 335	5 381	3 547	2 088	2 010	19 366	2 873	14 795
XI	6 354	5 449	3 595	2 120	2 010	19 528	2 988	14 687
XII	6 353	5 459	3 867	2 058	1 996	19 732	3 004	14 587
1966 I	6 190	5 468	3 717	1 970	1 968	19 313	3 018	14 450
II	6 139	5 503	3 721	1 972	1 946	19 281	3 648	14 188
III	6 150	5 571	3 645	1 997	1 956	19 319	3 573	14 297
IV	6 072	5 649	3 696	1 943	1 954	19 314	3 520	14 190
V	5 974	5 724	3 720	1 953	1 950	19 321	3 413	14 210
VI	6 193	5 821	3 827	1 918	1 950	19 698	3 276	14 251
VII	6 441	5 967	3 823	2 012	1 964	20 207	3 206	14 506
VIII	6 433	5 963	3 942	2 010	1 956	20 304	3 153	
IX	6 454	5 893		1 996	1 926			

- a) Vedi « Nota statistica », bollo. n. 5, 1964
 Disponibilità in oro e divise convertibili delle Banche Centrali e, inoltre, per la Francia, del « Fonds de stabilisation des changes », per l'Italia, dell'« Ufficio Italiano Cambi » e per gli Stati Uniti, del Tesoro. Per il Regno Unito, riserve dell'« Exchange Equalization Account »
- b) Serie modificata; comprese le disponibilità in divise che la Banca d'Italia detiene per conto dell'« Ufficio Italiano Cambi » in qualità di banca abilitata
- c) Banque Nationale de Belgique

Anteil des Goldbestandes an den gesamten Bruttoreserven ^{a)}
Rapport des avoirs en or au total des réserves ^{a)}
Rapporto delle disponibilità di oro al totale delle riserve ^{a)}
Aandeel van de goudvoorraad in de totale brutoreserves ^{a)}
Gold reserves in percentages of gross reserves ^{a)}

118

%

- a) Zie « Bijzonder Statistisch overzicht » in het bull. nr. 5, 1964
 Brutoreserves van de centrale banken en bovendien in Frankrijk van het « Fonds de stabilisation des changes », in Italië van het « Ufficio Italiano Cambi » en in de Verenigde Staten van de Schatkist. Voor het Verenigd Koninkrijk de reserves van het « Exchange Equalization Account »
- b) Herziene reeks; m.i.v. de deviezen welke de « Banca d'Italia » in haar hoedanigheid van « banca abilitata » (voor betalingen in het buitenland erkende bank) voor rekening van het « Ufficio Italiano Cambi » in haar bezit heeft
- c) Nationale Bank van België
- a) See « Special Statistical Report » in No. 5, 1964
 Central Banks' gross reserves, plus those of the « Fonds de stabilisation des changes » in France, of the « Ufficio Italiano Cambi » in Italy, and of the Treasury in the United States. Reserves of the United Kingdom « Exchange Equalization Account »
- b) Revised Series; incl. foreign exchange held by the « Banca d'Italia » on behalf of the « Ufficio Italiano Cambi » as a « banca abilitata »
- c) Banque Nationale de Belgique

Ende Periode Fin de période Fine periodo Einde periode End of period	Deutschland (B.R.)	France	Italia ^{b)}	Niederland	UEBL BLEU ^{c)}	EWG - CEE EEG - EEC	United Kingdom	United States
1958	59,81	71,43	50,77	84,27	94,42	66,67	91,50	100,00
1963	54,14	71,24	73,69	84,31	76,14	66,90	93,49	98,66
1964	60,96	73,05	57,36	80,99	72,89	66,69	92,26	97,28
1965	69,42	86,21	62,14	85,33	78,06	75,17	75,40	94,65
1965 IV	62,18	79,28	66,67	82,72	73,54	70,94		97,29
V	67,50	82,38	68,29	86,26	76,22	74,62		98,97
VI	68,48	82,86	66,04	87,36	78,10	74,95	79,74	96,26
VII	69,63	83,79	65,18	85,99	77,81	75,24		95,05
VIII	70,55	84,18	64,73	85,53	77,51	75,52		93,06
IX	69,65	84,66	66,22	85,04	77,01	75,58	77,64	93,56
X	69,52	85,56	67,75	84,09	77,51	76,03		94,20
XI	69,34	85,12	66,84	82,83	77,51	75,59		94,50
XII	69,42	86,21	62,14	85,33	78,06	75,17	75,40	94,65
1966 I	71,24	86,69	64,65	89,14	79,16	76,98		95,58
II	71,77	86,75	64,57	89,05	80,06	77,26		97,34
III	71,57	86,27	63,02	87,93	79,55	77,07	56,98	96,09
IV	72,51	86,28	64,12	90,38	79,63	77,45		96,32
V	72,16	86,53	63,71	88,58	79,79	77,22		95,58
VI	69,58	86,34	61,88	90,20	79,79	76,10	62,30	94,93
VII	66,79	85,75	61,78	85,98	78,00	74,44		92,46
VIII	66,80	87,35	59,82	86,07	78,12	74,48		
IX	66,54	88,93		86,67	79,23			

107

Durchschnittlicher Inlandswechsellkurs gegenüber dem US-Dollar ^{a)}
Taux de change intérieur moyen par rapport au dollar E.U. ^{a)}
Tasso di cambio interno medio rispetto al dollaro SU ^{a)}
Gemiddelde binnenlandse wisselkoers tegenover de U.S.-dollar ^{a)}
Domestic mean exchange rate for U.S. dollar ^{a)}

Ø M	Deutschland (B.R.) DM	France Ffr	Italia Lit.	Nederland Fl	UEBL BLEU Fb et Fibg	United Kingdom £
1958	4,192	3,8463	624,79	3,783	49,92	0,3545
1963	3,986	4,9002	621,60	3,601	49,87	0,3571
1964	3,976	4,9007	624,41	3,606	49,75	0,3581
1965	3,994	4,9013	624,48	3,600	49,64	0,3577
1965 V	3,982	4,9042	624,77	3,601	49,63	0,3574
VI	3,998	4,9008	624,76	3,608	49,64	0,3581
VII	4,005	4,9003	624,75	3,601	49,64	0,3583
VIII	4,012	4,9001	624,72	3,597	49,64	0,3583
IX	4,010	4,9003	624,70	3,600	49,63	0,3578
X	4,007	4,9033	624,81	3,601	49,68	0,3567
XI	4,006	4,9019	624,84	3,604	49,64	0,3567
XII	4,000	4,9008	624,73	3,607	49,66	0,3568
1966 I	4,011	4,9026	624,31	3,615	49,66	0,3568
II	4,016	4,9018	624,90	3,624	49,75	0,3565
III	4,012	4,9015	624,98	3,617	49,79	0,3576
IV	4,014	4,9008	624,41	3,631	49,86	0,3579
V	4,018	4,9016	624,78	3,626	49,82	0,3583
VI	4,006	4,9001	624,24	3,616	49,76	0,3583
VII	3,994	4,9012	623,85	3,606	49,79	0,3588
VIII	3,989	4,9020	623,37	3,607	49,66	0,3585
IX	3,988	4,9197	623,61	3,619	49,93	0,3585
X	3,9820	4,93663	624,67	3,612	49,99	0,3581
b)	4,000	4,93706	625,00	3,620	50,00	0,357143

TAB. 119

a) Notierungen Mitte des Monats
b) IWF-Paritätskurs

a) Cotation au milieu du mois
b) Parité monétaire FMI

a) Tassi a metà mese
b) Parità monetaria FMI

a) Notering op het midden van de maand
b) Wisselkoers IMF

a) Rates quoted at mid-month
b) IMF par value

Geldversorgung ^{a)}
Disponibilités monétaires ^{a)}
Disponibilità monetarie ^{a)}
Geldhoeveelheid ^{a)}
Money supply ^{a)}

Ende Periode Fin de période Einde periode End of period	Deutschland (B.R.) Mrd DM	France Mrd Ffr	Italia Mrd Lit.	Nederland Mrd Fl	Belgique België Mrd Fb	Luxembourg Mio Fibg	United Kingdom Mio £	United States Mrd \$
1958	42,58 ^{b)}	74,96 ^{b)}	5 807	10,14	209,5	6 390	9 593	143,9
1963	67,65	149,76	11 682	14,31	279,0	9 904	11 210	157,8
1964	72,93	161,97	12 465	15,45	298,7	11 815	11 795	164,6
1965	78,39	177,20	14 495	17,14	320,0	13 652	12 724	171,3
1965 III	70,14	159,92	12 077	15,67	294,2	10 498	11 560	155,7
IV	71,35	161,90	12 225	16,05	300,3	10 853		157,9
V	73,25	162,39	12 522	16,62	303,0	11 411		155,2
VI	74,01	166,14	12 687	16,81	310,6	11 865	12 046	157,9
VII	74,13	170,06	12 885	17,01	306,3	11 544		157,6
VIII	74,19	169,19	12 807	17,04	302,2	12 877		157,5
IX	74,23	170,18	13 108	16,89	307,9	11 772	12 213	159,4
X	75,14	171,55	13 227	16,89	308,6	12 249		162,6
XI	77,50	169,90	13 420	16,96	310,4	12 751		163,4
XII	78,39	177,20	14 495	17,14	320,0	13 652	12 724	171,3
1966 I	73,99	174,92	14 029	17,07	311,3	13 200		166,6
II	74,54	173,64	13 934	17,05	308,5	14 317		161,6
III	74,16	175,57	14 046	17,03	315,7	14 206	12 596	162,7
IV	75,93	177,29	14 118	17,51	321,0	13 766		165,0
V	76,90	177,67	14 321	18,10	325,2	13 800		163,9
VI	77,70	182,27	14 598	18,58	331,2	14 706		164,2
VII	77,72	186,32	14 850	18,43	330,7	14 091		163,0
VIII	77,29	184,21			325,7			

TAB. 120

a) Siehe « Statistischer Sonderbericht in Nr. 9, 1961; außerdem Tab. 121 und 122, Fußnoten c, d, e
b) Ohne Saarland
c) Revidierte Reihe

a) Cf. « Note Statistique », bull. n° 9, 1961; tabl. 121 et 122, renvois c, d, e
b) Sans la Sarre
c) Série révisée

a) Vedi « Nota statistica », boll. no. 9, 1961; tab. 121 e 122, note c, d, e
b) Esclusa la Saar
c) Serie modificata

a) Zie « Bijzonder Statistisch Overzicht » in het bull. n° 9, 1961; bovendien tab. 121 en tab. 122, voetnoot c, d, e
b) Zonder Saarland
c) Herzien reeks

a) See «Special Statistical Report» in No. 9, 1961; also Table 121 and Table 122, footnote c, d, e
b) Escl. the Saar
c) Revised series

Bargeld im Umlauf ^{a)}
Monnaie fiduciaire en circulation ^{a)}
Biglietti e moneta in circolazione ^{a)}
Chartaalgeld in omloop ^{a)}
Notes and coin in circulation ^{a)}

121

TAB. 121, 122

- a) Siehe « Statistischer Sonderbericht » in Nr. 9, 1961
b) Ohne Saarland
c) Belgische Banknoten auch in Luxemburg im Umlauf
d) Vom Schatzamt ausgegebene Scheidemünzen (abzüglich des Kassenbestandes der Bank von England) und Banknoten im Umlauf (ohne Noten im Besitz der « Clearing and Scottish Banks »)
e) « Current and deposit accounts » der « London and Scottish Banks » (abzüglich transitrische Posten, Nostro Guthaben und noch nicht eingelöste Schecks)
f) Revidierte Reihe

Ende Periode Fin de période Fine periodo Einde periode End of period	Deutschland (B.R.) Mrd DM	France Mrd Ffr	Italia Mrd Lit.	Nederland Mio Fl.	Belgique België c) Mrd Fb	Luxembourg c) Mio Flbg	United Kingdom d) f) Mio £	United States Mrd \$
1958	17,94 b)	35,17 b)	2 109	4 580	120,3	191	1 957	28,9
1963	25,42	57,55	3 801	6 419	153,7	297	2 270	32,7
1964	27,80	61,53	4 028	7 172	163,8	317	2 489	35,1
1965	29,56	66,28	4 406	7 942	173,4	319	2 717	37,1
1965 III	28,24	61,05	3 660	7 178	161,3	309	2 446	34,0
IV	29,06	61,92	3 677	7 416	164,8	309		34,7
V	29,09	61,62	3 700	7 559	166,6	315		35,1
VI	29,12	63,38	3 755	7 602	168,9	312	2 545	34,6
VII	29,94	65,58	3 851	7 805	171,0	306		35,7
VIII	29,21	64,04	3 782	7 662	168,8	301		35,0
IX	29,45	64,35	3 869	7 677	169,1	318	2 606	35,4
X	29,66	64,48	3 894	7 811	170,5	321		36,4
XI	30,04	63,78	3 885	7 735	169,2	319		36,2
XII	29,56	66,28	4 406	7 942	173,4	319	2 717	37,1
1966 I	28,88	65,12	4 408	7 690	170,1	322		35,8
II	29,52	64,77	3 987	7 856	169,7	328		35,8
III	29,79	65,60	4 003	7 889	169,9	331	2 697	35,9
IV	30,41	66,10	4 044	8 127	173,1	335		37,2
V	30,22	65,84	4 061	8 342	174,2	339		36,8
VI	30,47	67,46	4 179	8 516	177,7	338		37,3
VII	31,49	70,00	4 323	8 496	179,8	336		37,5
VIII	30,56	67,98			177,1			

- a) Cf. « Note statistique », bull. n° 9, 1961
b) Sans la Sarre
c) Des billets belges circulent aussi au Luxembourg
d) Monnaies divis. émises par le Trésor (moins l'encaisse de la Banque d'Angleterre) et billets en circulation (moins les encas-ses des « Clearing and Scottish Banks »)
e) « Current and deposit accounts » des « London and Scottish Banks » (déduction faite des opérations en cours et des comptes interbancaires)
f) Série révisée

- a) Vedi « Nota statistica », boll. no. 9, 1961
b) Esclusa la Saar
c) Nel Lussemburgo sono in circolazione anche biglietti belgi
d) Monete del Tesoro (al netto degli averi della Banca d'Inghilterra) e biglietti in circolazione (al netto degli averi delle « Clearing and Scottish Banks »)
e) « Current and deposit accounts » delle « London and Scottish Banks » : sono stati esclusi i conti interbancari e le operazioni in corso
f) Serie modificata

Buchgeld ^{a)}
Monnaie scripturale ^{a)}
Moneta scritturale ^{a)}
Giraalgeld ^{a)}
Scriptural money ^{a)}

122

Ende Periode Fin de période Fine periodo Einde periode End of period	Deutschland (B.R.) Mrd DM	France Mrd Ffr	Italia Mrd Lit.	Nederland Mio Fl.	Belgique België Mrd Fb	Luxembourg Mio Flbg	United Kingdom e) f) Mio £	United States Mrd \$
1958	24,64 b)	39,79 b)	3 698	5 562	89,2	6 199	7 636	115,0
1963	42,23	92,21	7 881	7 890	125,3	9 607	8 940	125,1
1964	45,13	100,44	8 437	8 283	134,9	11 498	9 306	129,5
1965	48,83	110,92	10 089	9 200	146,6	13 333	10 007	134,2
1965 III	41,89	98,87	8 417	8 487	132,9	10 189	9 114	120,5
IV	42,29	99,98	8 548	8 630	135,5	10 544		123,2
V	44,16	100,97	8 822	9 061	136,4	11 096		120,1
VI	44,89	102,76	8 932	9 210	141,7	11 553	9 501	121,9
VII	44,19	104,48	9 034	9 204	135,3	11 238		121,9
VIII	44,98	105,15	9 025	9 377	134,4	12 576		122,5
IX	44,77	105,64	9 239	9 209	138,8	11 454	9 607	124,0
X	45,48	107,07	9 333	9 078	138,1	11 928		126,2
XI	47,47	106,12	9 535	9 224	141,2	12 432		127,2
XII	48,83	110,92	10 089	9 200	146,6	13 333	10 007	134,2
1966 I	45,11	109,80	9 981	9 381	141,2	12 878		130,8
II	45,03	108,87	9 947	9 194	138,8	13 989		125,8
III	44,37	109,95	10 043	9 134	145,8	13 875	9 899	126,8
IV	45,52	111,19	10 074	9 387	147,9	13 431		127,8
V	46,68	111,83	10 260	9 756	151,0	13 461		127,1
VI	47,23	114,81	10 419	10 061	153,5	14 368		126,9
VII	46,23	116,32	10 527	9 932	150,9	13 755		125,5
VIII	46,73	116,23			148,6			

Spareinlagen
Dépôts d'épargne
Depositi a risparmio
Saldi bij spaarbanken
Savings deposits

Ende Periode Fin de période Fine periodo Einde periode End of period	Deutschland (B.R.)	France a)	Italia	Nederland b)	Belgique België b)	Luxembourg	United Kingdom	United States c)
	Mrd DM	Mrd Ffr	Mrd Lit.	Mio Fl	Mrd FB	Mio Flbg	Mio £	Mio \$
1958	36,10 d)	21,91	5 766	7 679	66,7	5 794	2 805	47 976
1963	81,52	43,55	11 454	13 943	98,0	9 271	3 493	91 308
1964	94,21	52,12	12 592	15 510	102,4	10 476	3 708	101 847
1965	110,68	59,16	14 452	17 266	112,2	11 398	3 852	110 271
1965								
IV	99,91	54,49	12 925	15 865	104,6	10 577	3 813	103 682
V	101,05	54,66	12 980	16 032	105,0	10 616	3 829	104 474
VI	102,02	54,84	13 041	16 115	105,2	10 644	3 827	106 077
VII	103,05	55,52	13 162	16 284	106,2	10 671	3 810	105 645
VIII	103,59	56,17	13 293	16 466	106,6	10 736	3 816	106 199
IX	104,43	56,40	13 413	16 553	107,0	10 798	3 837	107 239
X	105,75	56,91	13 572	16 648	107,3	10 821	3 871	107 821
XI	106,34	57,25	13 712	16 727	107,4	10 864	3 876	108 628
XII	110,68	59,16	14 452	17 266	112,2	11 398	3 852	110 271
1966								
I	112,41	60,36	14 548	17 882	113,2	11 401	3 888	110 194
II	113,74	61,04	14 662	18 040	113,6	11 434	3 921	110 722
III	114,39	61,54	14 775	18 066	113,5	11 458	3 939	111 560
IV	115,39	62,10	14 840	18 057	113,4	11 456	3 953	110 787
V	116,15	62,24	14 932	18 203	113,5	11 505	3 956	111 221
VI	117,05	62,79	15 012	18 307	113,7	11 544	3 939	
VII	118,27	63,53	15 171	18 469	114,6	11 582	3 911	
VIII	119,26	64,30		18 654	115,2	11 612		
IX					115,2			

TAB. 123

- a) Einschl. « épargne crédit et épargne logement »
 b) Ohne Spareinlagen bei Kreditbanken
 c) « Saving capital »
 d) Ohne Saarland
 a) Y compris l'épargne crédit et l'épargne logement
 b) Non compris les dépôts d'épargne dans les banques
 c) « Savings capital »
 d) Sans la Sarre
 a) Compreso « épargne crédit et épargne logement »
 b) Non compresi i depositi a risparmio presso le banche
 c) « Savings capital »
 d) Esclusa la Saar
 a) Met inbegrip van het « épargne crédit et épargne logement »
 b) Zonder spaarsaldi bij handelsbanken
 c) « Savings capital »
 d) Zonder Saarland
 a) Incl. « épargne crédit et épargne logement »
 b) Excl. savings deposits with credit banks
 c) Savings capital
 d) Excl. the Saar

TAB. 124

- a) Kredite an Wirtschaft und Private
 b) Bis zu 6 Monaten
 c) Bis zu 2 Jahren
 d) Bis zu 12 Monaten
 e) Neue Reihe : Die Reihe bezieht sich auf Kredite deren ursprüngliche Laufzeit höchstens 2 Jahre beträgt und die von den Geschäftsbanken gewährt werden
 f) Ohne Begrenzung der Laufzeit
 g) Ohne Saarland
 a) Crédits aux entreprises et particuliers
 b) Jusqu'à 6 mois
 c) Jusqu'à 2 ans
 d) Jusqu'à 12 mois
 e) Nouvelle série : la série se réfère aux crédits dont la durée d'origine est à deux ans au plus, octroyés par les banques commerciales.
 f) Sans limitation de durée
 g) Sans la Sarre
 a) Crediti alle imprese e privati
 b) Fino a 6 mesi
 c) Fino a 2 anni
 d) Fino a 12 mesi
 e) Nuova serie : la serie si riferisce a crediti — concessi da banche commerciali — la cui durata originaria è al massimo di due anni
 f) Senza limitazione di durata
 g) Esclusa la Saar
 a) Kredieten aan ondernemingen en particulieren
 b) Tot 6 maanden
 c) Tot 2 jaar
 d) Tot 12 maanden
 e) Nieuwe reeks : deze reeks heeft betrekking op kredieten, toegestaan door commerciële banken, en waarvan de oorspronkelijke duurtijd hoogstens 2 jaar bedraagt
 f) Zonder begrenzing van de looptijd
 g) Zonder Saarland
 a) Advances to individual and corporate customers
 b) Up to 6 months
 c) Up to 2 years
 d) Up to 12 months
 e) New series : the series refers to credits the original term of which is 2 years at maximum and which are granted by commercial banks
 f) Without time-limit
 g) Excl. the Saar

Kurzfristige Bankkredite a)
Crédits à court terme des organismes monétaires a)
Crediti a breve termine degli organismi monetari a)
Bankkredieten op korte termijn a)
Short-term bank advances a)

Ende Periode Fin de période Fine periodo Einde periode End of period	Deutschland (B.R.) b)	France c)	Italia d)	Nederland e)	Belgique België f)	Luxembourg d)
	Mrd DM	Mrd Ffr	Mrd Lit.	Mio Fl	Mrd Fb	Mio Flbg
1958	31,76 g)	33,26	4 711	2 800	43,8	
1963	53,46	74,85	11 350	5 319	89,8	3 827
1964	58,42	83,48	11 379	5 956	99,1	4 037
1965	65,74	93,57	11 917	6 743	113,6	3 653
1965						
III	59,95	81,93	10 957	6 237	99,6	4 035
IV	59,96	83,04	11 087	6 354	.	3 937
V	60,55	84,49	10 973	6 300	.	3 623
VI	63,41	84,62	11 106	6 230	103,4	3 827
VII	62,59	87,57	11 157	6 293	.	4 074
VIII	62,15	84,37	11 056	6 258	.	4 100
IX	63,96	85,20	11 207	6 315	107,9	4 265
X	63,58	88,78	11 299	6 480	.	3 989
XI	63,15	89,59	11 254	6 543	.	3 735
XII	65,74	93,57	11 917	6 743	113,6	3 653
1966						
I	64,69	92,13	11 550	6 851	.	3 646
II	65,73	91,46	11 573	7 065	.	3 606
III	67,45	93,08	11 763	7 249	115,1	3 606
IV	68,24	95,26	11 873	7 359	.	3 791
V	68,46	96,65	11 847	7 183	.	3 730
VI	70,86	99,14	12 163	7 050	120,3	3 653
VII	70,01	101,32	12 272	7 111	.	3 544
VIII	69,11	99,33				3 494

Emission von Wertpapieren insgesamt ^{a)}
Emissions de valeurs mobilières: total ^{a)}
Emissione di valori mobiliari: totale ^{a)}
Emissies van waardepapieren: totaal ^{a)}
Total security issues ^{a)}

125

TAB. 125, 126

- a) Siehe « Statistischer Sonderbericht » in Nr. 9, 1961
 b) Bruttobeträge
 c) Nettobeträge
 d) Ohne Saarland
 e) Ab Juli 1960, enthält die Reihe nicht mehr die Gesellschaften nach kongoleischem Recht

- a) Cf. « Note statistique », bull. n° 9, 1961
 b) Montants bruts
 c) Montants nets
 d) Sans la Sarre
 e) A partir de juillet 1960, la série ne comprend plus les sociétés de droit congolais

- a) Vedi « Nota statistica », boll. no. 9, 1961
 b) Dati lordi
 c) Dati netti
 d) Esclusa la Saar
 e) A partire dal luglio 1960 la serie non comprende più le società costituite secondo il diritto congolese

- a) Zie « Bijzonder Statistisch Overzicht » in het bull. nr. 9, 1961
 b) Bruto bedragen
 c) Netto bedragen
 d) Zonder Saarland
 e) Vanaf juli 1960 bevat de reeks niet langer de maatschappijen volgens Kongolees recht

- a) See « Special Statistical Report » in No. 9, 1961
 b) Gross
 c) Net
 d) Excl. the Saar
 e) As from July 1960, the series excludes companies incorporated under Congolese law

	Deutschland (B.R.) Mio DM		France Mio Ffr		Italia Mrd Lit.		Nederland Mio Fl		Belgique België ^{e)} Mio Fb		Luxembourg Mio Flbg	
	b)	c)	b)	c)	b)	c)	b)	c)	b)	c)	b)	c)
1958	9 120,5 d)	8 504,0 d)	8 710	7 140	644,3		2 074,0	1 813,0	31 952	28 433	605,6	530,7
1963	17 659,5	13 300,6	14 150	11 330	1 995,7	1 484,7	1 662,0	1 060,0	38 784	25 754	4 295,2	4 209,4
1964	18 956,0	15 556,4	14 280	11 170	2 597,9	2 004,7	1 489,3	895,0	53 316	31 648	4 703,4	4 613,4
1965	18 348,2	15 983,6	15 270	12 040	2 967,1	2 347,4	2 066,2	1 467,8			10 662,8	10 561,7
1965	IV	1 432,7	1 335,4	} 3 960	} 1 027,0	} 708,4	199,6	145,2	1 879		882,1	879,1
	V	1 399,6	1 236,4				51,1	22,5	10 316		721,2	714,5
	VI	1 874,9	1 701,8				132,9	97,7	3 688		113,7	108,6
1965	VII	2 014,5	1 827,5	} 1 670	} 602,5	} 528,3	432,3	372,8	387		578,2	569,2
	VIII	1 639,2	1 466,1				10,4	22,6	1 755		97,1	79,5
	IX	860,0	588,7				186,5	156,4	317		681,0	654,7
1965	X	1 293,3	1 128,0	} 4 780	} 847,0	} 731,8	105,3	71,8	10 307		3 163,3	3 145,0
	XI	1 168,0	903,1				174,5	93,8	7 511		1 401,6	1 400,1
	XII	1 225,5	716,2				183,9	146,3	2 672		1 460,0	1 458,0
1966	I	1 988,7	1 718,8	} 3 490	} 656,1	} 530,0	246,0	125,9	472		2 704,8	2 690,5
	II	1 216,8	782,9				160,8	114,9	10 533		3 746,3	3 743,3
	III	965,4	753,3				250,0	191,3	4 850		2 333,8	2 303,9
1966	IV	798,0	519,1	} 4 670	} 1 007,4	} 764,8	114,6	48,3	2 445		302,1	283,5
	V	716,7	490,1				299,0	262,2	10 040		1 287,1	919,6
	VI	715,0	367,2				29,2	21,9	3 510		1 564,8	1 560,2
1966	VII	936,8	643,6	}	}	}	121,3	47,4	1 237		3 421,4	3 413,6
	VIII	730,8	294,5				81,9	41,0	507			
	IX						414,7	382,6				

Emission von Aktien ^{a)}
Emissions d'actions ^{a)}
Emissione di azioni ^{a)}
Emissies van aandelen ^{a)}
Share issues ^{a)}

126

	Deutschland (B.R.) Mio DM		France Mio Ffr		Italia Mrd Lit.		Nederland Mio Fl		Belgique België ^{e)} Mio Fb		Luxembourg Mio Flbg		
	b)	c)	b)	c)	b)	c)	b)	c)	b)	c)	b)	c)	
1958	1 214,5 d)		1 960		222,3		897,0		4 908		253,2		
1963	1 318,8		4 170		397,5		73,0		6 544		4 295,2		
1964	2 243,0		5 010		554,8		210,1		11 065		4 409,4		
1965	3 958,7		5 020		376,1		128,1				5 648,8		
1965	III	158,5		} 1 660	} 85,4	}	10,1		1 482		423,4		
	IV	113,0					20,2		479		582,1		
	V	431,0					316		721,2				
1965	VI	502,2		} 800	} 86,1	}	5,4		373		113,7		
	VII	256,4					30,9		385		578,2		
	VIII	996,5					—		255		97,1		
1965	IX	163,9		} 1 440	} 106,2	}	—		317		481,0		
	X	401,9					—		307		398,8		
	XI	71,2					—		999		151,6		
1966	XII	307,5		} 840	} 60,0	}	4,8		972		1 060,0		
	I	399,1					—		3,7		452		954,8
	II	370,1					—		—		529		317,8
1966	III	103,7		} 1 120	} 80,0	}	—		2 531		333,8		
	IV	243,9					0,7		313		302,1		
	V	249,1					—		468		362,1		
1966	VI	256,9		}	}	}	1,9		935		564,8		
	VII	268,5					0,8		237		1 159,4		
	VIII	205,5					—		492				

Emission von Anleihen der öffentlichen Hand ^{a)}
Emissions d'emprunts du secteur public ^{a)}
Emissione di titoli a reddito fisso: settore pubblico ^{a)}
Emissies van obligaties: overheidssector ^{a)}
Public loans issued ^{a)}

	Deutschland (B.R.)		France		Italia		Nederland		Belgique België ^{e)}		Luxembourg		
	Mio DM		Mio Ffr		Mrd Lit.		Mio Fl		Mio Fb		Mio Flbg		
	b)	c)	b)	c)	b)	c)	b)	c)	b)	c)	b)	c)	
1958	1 974,1 ^{d)}	1 714,3 ^{d)}	3 110	2 290	.	- 16,3	911,0	671,0	23 900	20 600	250,0	192,7	
1963	5 078,2	3 570,7	3 270	2 240	159,3	- 71,0	1 523,0	1 053,6	27 600	15 800	—	- 85,8	
1964	4 305,1	3 239,9	1 790	720	498,0	229,0	1 073,6	583,5	38 400	17 800	294,0	204,2	
1965	3 518,0	3 023,3	1 460	450	903,9	662,0	1 133,0	671,9	46 200	32 500	799,5	700,5	
1965	IV	434,9	398,1	} 400	}	} 441,7	}	}	}	}	}	}	
	V	364,3	316,7										
	VI	341,9	337,4										
	VII	479,6	466,4	} —	}	} 178,5	}	}	}	}	}	}	
	VIII	59,4	3,8										
	IX	56,8	55,9										
	X	320,3	274,2	} 1 060	}	} 201,9	}	}	}	}	}	}	
	XI	340,0	222,7										
	XII	210,8	96,4										
	1966	I	402,4	388,6	} 10	}	} 156,1	}	}	}	}	}	}
		II	213,7	- 121,9									
		III	326,3	294,3									
IV		12,5	- 30,0	} 490	}	} 469,0	}	}	}	}	}	}	
V		6,4	- 21,3										
VI		12,2	5,4										
VII		4,6	- 40,2	}	}	}	}	}	}	}	}	}	
VIII		12,8	- 210,2										
IX													

TAB. 127, 128

a) Siehe « Statistischer Sonderbericht » in Nr. 9, 1961
b) Bruttobeträge
c) Nettobeträge
d) Ohne Saarland
e) Ab Juli 1960 enthält die Reihe nicht mehr die Gesellschaften nach Kongolesischem Recht

a) Cf. « Note statistique », bull. n° 9, 1961
b) Montants bruts
c) Montants nets
d) Sans la Sarre
e) A partir de juillet 1960, la série ne comprend plus les sociétés de droit congolais

a) Vedi « Nota statistica », boll. no. 9, 1961
b) Dati lordi
c) Dati netti
d) Esclusa la Saar
e) A partire dal luglio 1960 la serie non comprende più le società costituite secondo il diritto congolese

a) Zie « Bijzonder Statistisch Overzicht » in het bull. nr. 9, 1961
b) Brutobedragen
c) Nettobedragen
d) Zonder Saarland
e) Vanaf juli 1960 bevat de reeks niet langer de maatschappijen volgens Kongolees recht

a) See « Special Statistical Report », in No. 9, 1961
b) Gross
c) Net
d) Excl. the Saar
e) As from July 1960, the series excludes companies incorporated under Congolese law

Emission von Schuldverschreibungen des privaten Sektors ^{a)}
Emissions d'obligations du secteur privé ^{a)}
Emissione di titoli a reddito fisso: settore privato ^{a)}
Emissies van obligaties: particuliere sector ^{a)}
Private bonds issued ^{a)}

	Deutschland (B.R.)		France		Italia		Nederland		Belgique België ^{e)}		Luxembourg		
	Mio DM		Mio Ffr		Mrd Lit.		Mio Fl		Mio Fb		Mio Flbg		
	b)	c)	b)	c)	b)	c)	b)	c)	b)	c)	b)	c)	
1958	5 931,9 ^{d)}	5 575,2 ^{d)}	3 640	2 890	.	438,3	266,0	245,0	3 144	2 926	102,4	84,8	
1963	11 262,5	8 411,1	6 710	4 920	1 438,9	1 158,0	66,0	2,2	4 640	3 410	—	—	
1964	12 407,9	10 073,5	7 480	5 440	1 545,1	1 221,0	205,6	101,4	3 851	2 783	—	- 0,2	
1965	10 871,5	9 001,6	8 790	6 570	1 687,1	1 309,0	760,1	667,8			4 214,5	4 212,4	
1965	IV	884,8	824,3	} 1 900	}	} 499,9	}	}	}	}	}	}	
	V	604,3	515,7										
	VI	1 030,8	862,2										
	VII	1 278,5	1 104,7	} 870	}	} 337,9	}	}	}	}	}	}	
	VIII	583,3	465,8										
	IX	639,3	368,9										
	X	571,1	451,9	} 2 280	}	} 538,9	}	}	}	}	}	}	
	XI	756,8	609,2										
	XII	707,2	312,3										
	1966	I	1 187,2	931,1	} 2 640	}	} 440,0	}	}	}	}	}	}
		II	633,0	534,7									
		III	535,4	355,3									
IV		541,6	305,2	} 3 060	}	} 458,4	}	}	}	}	}	}	
V		461,2	262,3										
VI		445,9	104,9										
VII		663,7	415,3	}	}	}	}	}	}	}	}	}	
VIII		512,5	299,2										
IX													

Index der Aktienkurse ^{a)}
 Indice du cours des actions ^{a)}
 Indice del corso delle azioni ^{a)}
 Indexcijfer van de aandelenkoersen ^{a)}
 Index of share quotations ^{a)}

1958 = 100

TAB. 129

a) Siehe « Statistischer Sonderbericht » in Nr. 11, 1962
 b) Ohne West-Berlin

a) Cf. « Note statistique », bull. n° 11, 1962
 b) Berlin-Ouest non compris

a) Vedi « Nota statistica », boll. no. 11, 1962
 b) Berlino-Ovest non compreso

a) Zie « Bijzonder Statistisch overzicht » in het bull. no. 11, 1962
 b) Zonder West-Berlijn

a) See « Special Statistical Report », in No. 11, 1962
 b) Not including West Berlin

Ø M	Deutschland (B.R.) b)	France	Italia	Nederland	Belgique België	Luxem- bourg	EWG-CEE EEG-EEC	United Kingdom	United States	
1954	52	61	65	71	77	87	.			
1955	82	86	91	101	97	104	.			
1956	78	88	89	106	108	114	.			
1957	78	111	100	101	108	111	.			
1958	100	100	100	100	100	100	100	100	100	
1959	171	133	153	145	115	118	147	137	124	
1960	272	161	230	190	112	137	203	166	120	
1961	283	188	262	207	117	150	225	171	142	
1962	221	206	223	179	118	139	201	158	133	
1963	215	188	193	187	120	151	191	180	149	
1964	243	162	148	200	128	174	186	192	175	
1965	216	150	146	185	125	177	172	181	189	
1963	X	230	183	177	192	124	154	192	191	156
	XI	224	179	184	190	126	153	190	194	155
	XII	225	173	188	193	127	155	190	197	159
1964	I	237	180	176	201	132	166	195	193	164
	II	242	172	166	198	132	167	192	188	166
	III	251	165	157	198	130	166	191	193	169
	IV	250	165	142	202	130	167	188	196	172
	V	245	157	152	205	129	168	187	193	174
	VI	240	149	138	201	125	169	180	190	172
	VII	244	156	135	199	126	169	182	197	179
	VIII	249	164	134	198	126	170	185	199	176
	IX	251	158	148	203	127	171	187	200	179
	X	242	155	148	202	126	172	184	195	182
	XI	235	161	143	199	125	172	182	186	183
	XII	235	160	136	196	128	174	180	179	180
1965	I	236	158	131	199	132	181	180	182	184
	II	230	152	140	201	131	186	179	187	186
	III	225	152	156	197	130	184	179	180	186
	IV	224	158	154	189	127	181	179	180	189
	V	218	155	152	190	126	180	176	184	192
	VI	212	148	144	181	123	175	169	176	183
	VII	211	143	141	182	121	173	167	170	182
	VIII	214	148	147	182	126	177	170	172	186
	IX	214	148	145	180	124	175	170	176	192
	X	207	145	145	179	123	175	167	187	197
	XI	203	144	145	174	121	172	165	192	199
	XII	199	147	156	166	118	166	164	188	198
1966	I	205	159	173	174	121	165	174	191	202
	II	209	158	180	174	121	168	176	197	201
	III	207	153	184	165	119	166	173	192	193
	IV	203	150	169	164	118	161	168	191	199
	V	195	143	168	154	109	155	161	197	188
	VI	185	141	169	148	110	154	157	200	187
	VII	173	141	172	145	104	152	153	191	186
	VIII	175	142	173	134	103	148	152	170	
	IX	179	137		135	98				

Rendite der Aktien
Rendement des actions
Rendimento delle azioni
Rendement van de aandelen
Yields on Shares

% p. a.

Ø M	Deutschland (B.R.) a)	France	Italia	Nederland	Belgique België b)	Luxembourg	United Kingdom c)
1958	4,04	3,31	5,24	6,5	4,64	.	6,23
1963	3,33	1,83	3,84	3,8	3,41	.	4,40
1964	2,98	2,12	4,50	3,9	3,18	.	4,63
1965	3,58	2,34	4,57	3,8	3,41	.	5,54
1965 III	3,28	2,15	4,35	3,6	3,15	.	5,47
IV	3,34	2,19	4,35	.	3,32	.	5,57
V	3,48	2,25	4,41	.	3,41	.	5,47
VI	3,71	2,39	4,66	3,9	3,57	.	5,72
VII	3,66	2,50	4,79	.	3,47	.	5,95
VIII	3,68	2,39	4,57	.	3,47	.	5,88
IX	3,69	2,40	4,63	3,9	3,50	.	5,76
X	3,84	2,48	4,65	.	3,59	.	5,44
XI	3,97	2,52	4,63	.	3,65	.	5,32
XII	3,98	2,45	4,28	4,0	3,65	.	5,43
1966 I	3,83	2,24	3,86	.	3,56	.	5,36
II	3,75	2,34	3,71	.	3,64	.	5,23
III	3,87	2,47	3,66	4,2	3,73	.	5,36
IV	3,99	2,55	3,85	.	3,63	.	5,40
V	4,12	2,62	3,88	.	3,89	.	5,24
VI	4,45	2,70	3,88	4,5	4,07	.	5,16
VII	4,77	2,81	3,82	.	4,12	.	5,41
VIII	4,60	2,69	3,78	.	4,38	.	6,06

TAB. 130

- a) Ohne West-Berlin
b) Revidierte Reihe
c) Rendite der Stammaktien.
- a) Berlino-Quest non compris
b) Série révisée
c) Rendement des actions ordinaires.
- a) Berlino-Ovest non compreso
b) Serie modificata
c) Rendimento delle azioni ordinarie.
- a) Zonder West-Berlijn
b) Herzene reeks
c) Rendement van de gewone aandelen.
- a) Not including West-Berlin
b) Revised series
c) Yield on ordinary shares.

Rendite der festverzinslichen Wertpapiere a)
Rendement des titres à revenu fixe a)
Rendimento dei titoli a reddito fisso a)
Rendement van de obligaties a)
Yield on fixed interest securities a)

% p. a.

Ø M	Deutschland (B.R.)		France		Italia		Nederland		Belgique		Luxembourg
	b)	c)	b)	c)	b)	c)	b)	c)	b)	c)	
1958	6,6	6,7	7,20	8,26	6,20	6,70	4,38	4,54	6,47	5,28	.
1963	6,0	6,0	5,34	6,25	5,46	6,07	4,21	4,32	4,96	5,21	.
1964	6,2	6,2	5,45	6,36	6,45	6,97	4,99	5,10	5,32	5,60	.
1965	7,1	7,0	5,47	6,50	5,83	6,67	5,36	5,55	5,59	5,70	.
1965 V	6,9	6,9	5,44	6,58	5,87	6,71	5,29	5,48	5,59	5,64	.
VI	7,1	7,0	5,47	6,55	5,80	6,72	5,42	5,38	5,59	5,51	.
VII	7,2	7,1	5,39	6,44	5,92	6,73	5,49	5,45	5,61	5,53	.
VIII	7,3	7,2	5,41	6,38	5,98	6,68	5,40	5,73	5,54	5,58	.
IX	7,4	7,3	5,51	6,46	5,84	6,68	5,39	5,67	5,57	5,63	.
X	7,5	7,3	5,63	6,66	5,76	6,59	5,43	5,94	5,64	5,84	.
XI	7,5	7,4	5,54	6,52	5,75	6,47	5,67	6,06	5,66	5,99	.
XII	7,7	7,6	5,50	6,52	5,70	6,51	5,94	6,02	5,66	5,93	.
1966 I	7,6	7,5	5,57	6,56	5,33	6,39	5,97	6,03	5,66	6,00	.
II	7,6	7,5	5,59	6,59	5,42	6,34	6,06	6,21	5,68	6,00	.
III	7,7	7,6	5,63	6,61	5,43	6,35	6,19	6,40	5,68	6,01	.
IV	8,0	7,9	5,68	6,67	5,48	6,36	6,35	6,34	5,69	6,06	.
V	8,2	8,0	5,72	6,64	5,55	6,36	6,57	6,47	5,73	6,15	.
VI	8,4	8,2	6,00	7,01	5,60	6,38	6,37	6,12	5,81	6,02	.
VII	8,6	8,3	5,99	6,95		6,37	6,41	6,38	5,84	6,09	.
VIII			5,98	6,85		6,37	6,60	6,33	5,81	6,22	.
IX							6,44	6,65	5,84	6,61	.
X									5,94		.

TAB. 131

- a) Siehe « Statistischer Sonderbericht » in Nr. 4, 1962
Die Renditen sind aufgrund der Börsennotierungen errechnet
b) Anleihen der öffentlichen Hand
c) Schuldverschreibungen des privaten Sektors
- a) Cf. « Note Statistique », bull. n° 4, 1962
Les taux de rendement sont calculés sur la base des cours cotés en bourse
b) Titres à revenu fixe du secteur public
c) Obligations du secteur privé
- a) Vedi « Nota statistica », boll. no. 4, 1962
Il rendimento è calcolato sulla base delle quotazioni di borsa
b) Titoli a reddito fisso del settore pubblico
c) Titoli a reddito fisso del settore privato
- a) Zie « Bijzonder Statistisch Overzicht » in het bull. nr 4, 1962
Het rendement is berekend op grond van de beurskoersen
b) Overheidsfondsen
c) Obligaties der particuliere ondernemingen
- a) See « Special Statistical Report », in No. 4, 1962
Yields calculated on the basis of stock exchange prices
b) Government securities
c) Fixed interest securities in private sector

Vorbemerkung

Der graphische Teil des Allgemeinen Statistischen Bulletins enthält von Nummer 3-1966 ab Angaben über die Energiebilanz und von Saison- und Zufallsschwankungen bereinigte Reihen. Für näheren Aufschluß über die Methode der Saisonbereinigung sei der Leser auf den Artikel von J. Bongard, « Elimination des variations saisonnières par la méthode des modèles mobiles », in: Statistische Informationen 1963 — Nr. 1, verwiesen. Der Trend wird nur bis zum Monat, der der letzten Bruttoangabe vorausgeht, angeführt. Der Vollständigkeit halber werden die von Saisonschwankungen, nicht aber von Zufallsschwankungen bereinigten Angaben für die drei letzten Monate in den graphischen Darstellungen punktiert wiedergegeben. In einer künftigen Nummer werden: retrospektive Reihen, die die Entwicklung des Trends seit 1958 aufzeigen, veröffentlicht werden.

Avertissement

A partir du numéro 3 de 1966, les graphiques du Bulletin général de Statistiques contiennent des données sur les bilans d'énergie et des séries corrigées des fluctuations saisonnières et accidentelles (tendances). Pour de plus amples précisions concernant la méthode d'élimination des fluctuations saisonnières, le lecteur voudra bien consulter l'article de M. J. Bongard, « Elimination des variations saisonnières par la méthode des modèles mobiles » (« Informations statistiques », 1/1963). La tendance n'est indiquée que jusqu'au mois précédant la dernière donnée brute disponible. A titre indicatif, les données corrigées des fluctuations saisonnières, mais non des variations accidentelles, sont reprises en complément sous forme de points dans les graphiques, pour les trois derniers mois disponibles. Des séries rétrospectives, retraçant l'évolution des tendances depuis 1958, seront publiées dans un prochain numéro.

Avvertenza

A partire del numero 3 del 1966, i grafici del Bollettino Generale di Statistiche contengono alcuni dati sui bilanci energetici e alcune serie corrette dalle variazioni stagionali e irregolari (tendenze). Per avere più ampi ragguagli sul metodo di eliminazione delle variazioni stagionali il lettore potrà consultare l'articolo di J. Bongard, « Elimination des variations saisonnières par la méthode des modèles mobiles », pubblicato su « Informazioni Statistiche » : no. 1 del 1963. La tendenza è indicata soltanto fino al mese che precede l'ultimo dato grezzo disponibile. A titolo indicativo, i dati depurati delle fluttuazioni stagionali, ma non di quelle irregolari, appaiono come complemento nei grafici per gli ultimi tre mesi disponibili, sotto forma di punti. Alcune serie retrospettive che descrivono l'andamento delle tendenze dal 1958 saranno pubblicate in uno dei prossimi numeri.

Woord vooraf

In de grafieken van het Algemeen Statistisch Bulletin zijn met ingang van nummer 3 van 1966 gegevens over de energiebalans en reeksen, waarin de toevallige en seizoeninvloeden zijn uitgeschakeld (trends), opgenomen. Voor verdere inlichtingen over de methode voor het uitschakelen van seizoeninvloeden wordt verwezen naar het artikel van J. Bongard, « Beschrijving van de uitschakeling van seizoeninvloeden met de methode der « modèles mobiles » » in de Statistische Mededelingen 1963 — no. 1. De trend wordt slechts tot de maand, voorafgaande aan die waarvoor de laatste brutogegevens beschikbaar zijn, gegeven. Volledigheidshalve zijn de gegevens, waarin wel de seizoenschommelingen maar niet de toevallige variaties zijn uitgeschakeld, voor de laatste drie maanden, in de vorm van punten in de grafieken opgenomen. In een van de volgende nummers zullen enige retrospectieve reeksen, waarin de evolutie van de trends sedert 1958 wordt weergegeven, worden gepubliceerd.

Foreword

From number 3 of 1966 issue onwards the graphs in the General Statistical Bulletin will give information on energy balance-sheets and series adjusted for seasonal and irregular (trend) variations. For further information in the method used for eliminating seasonal variations the reader is referred to J. Bongard's article, « Use of moving models to eliminate seasonal variations » in Statistical Information, 1963, No. 1. The trend is given only as far as the month preceding that for which the latest gross data are available. As a guide, data adjusted for seasonal, but not for irregular variations, are also shown in the graphs, indicated as dots, for the three last months for which data are available. Retrospective series giving the trends since 1958 will be published in a forthcoming issue of the « General Statistical Bulletin ».

GRAPHISCHE DARSTELLUNGEN**GRAPHIQUES****GRAFICI****GRAFIEKEN****GRAPHS**

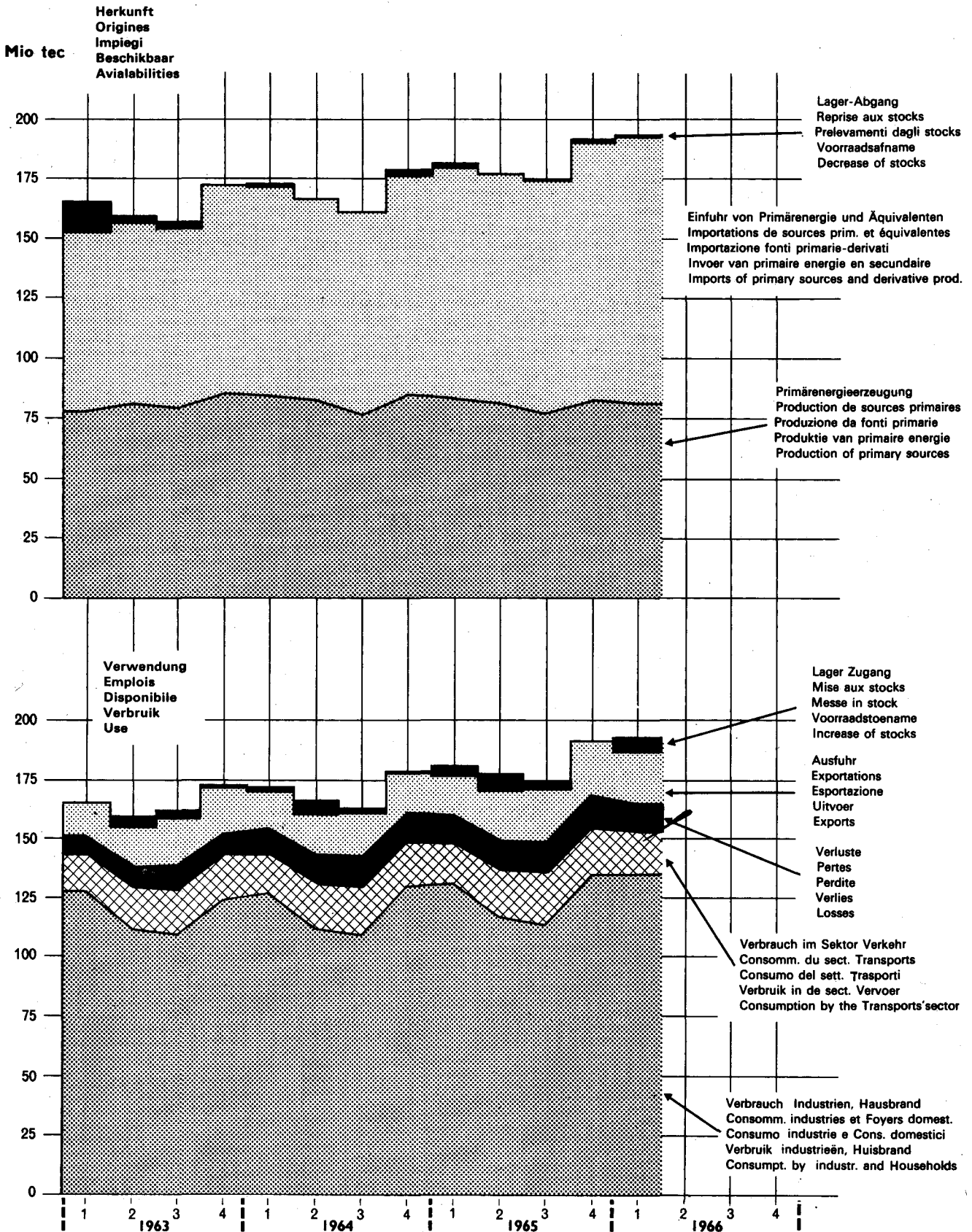

Arbeitslosenzahl
 Nombre de chômeurs
 Numero dei disoccupati
 Aantal werklozen
 Numbers unemployed

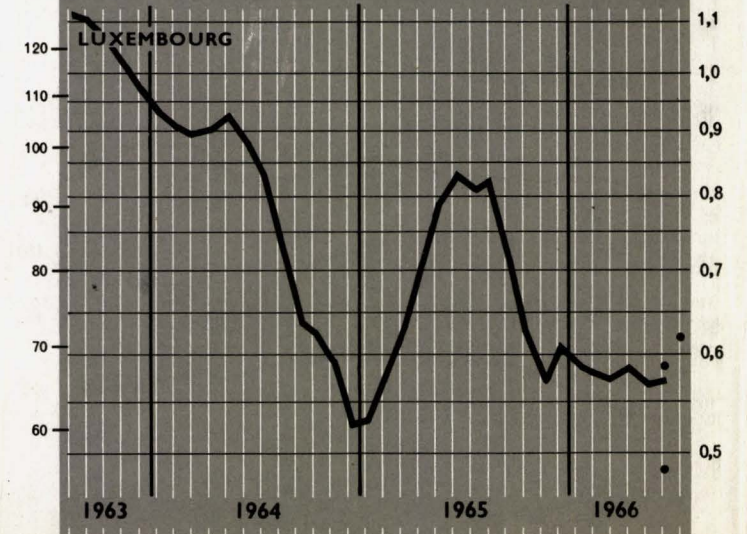
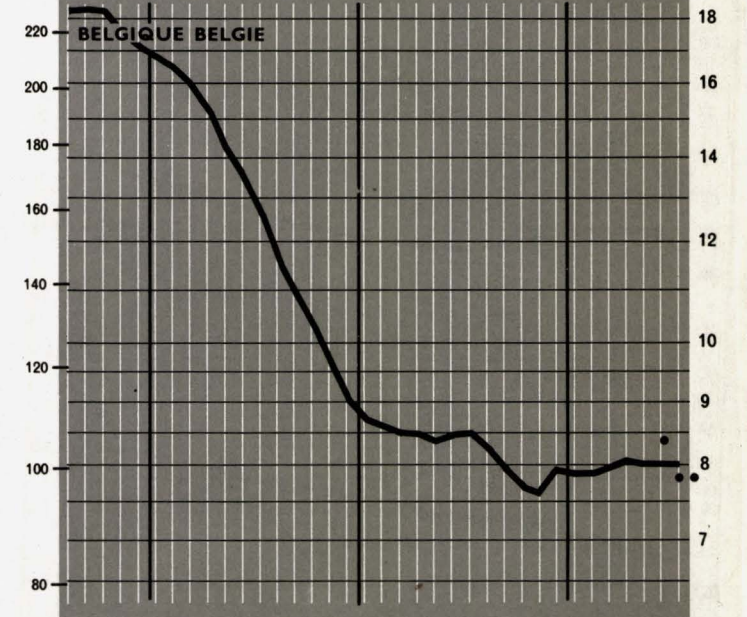
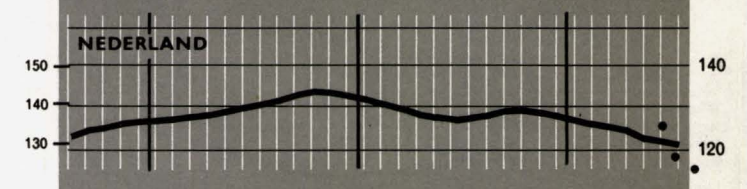
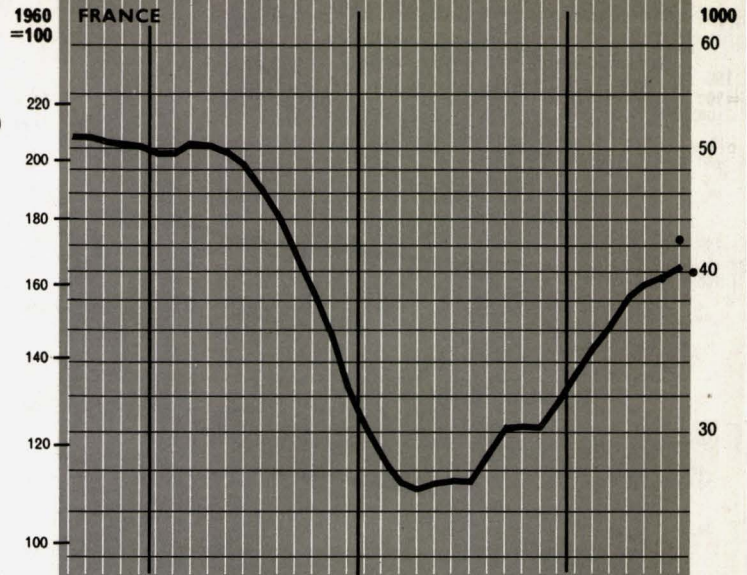
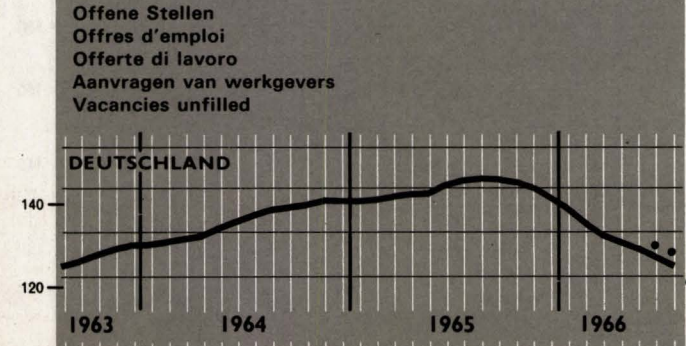
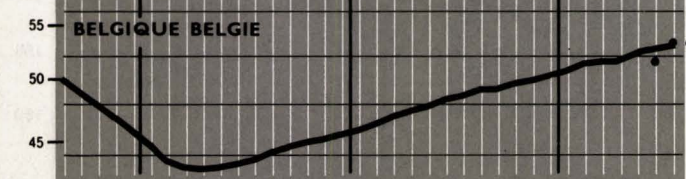
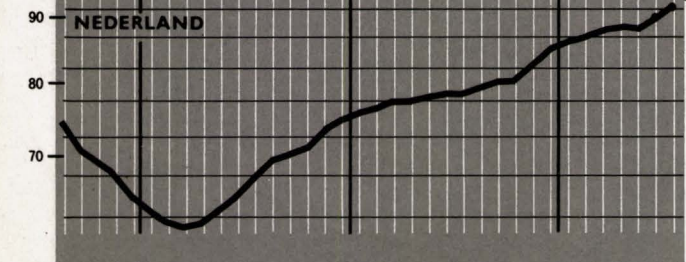
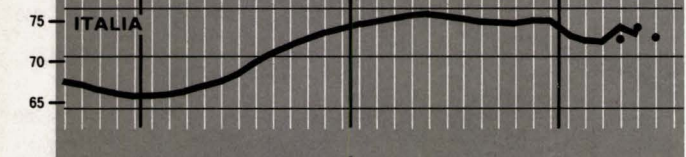
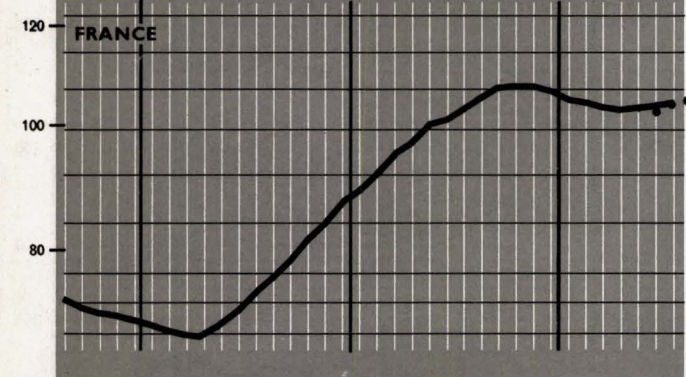
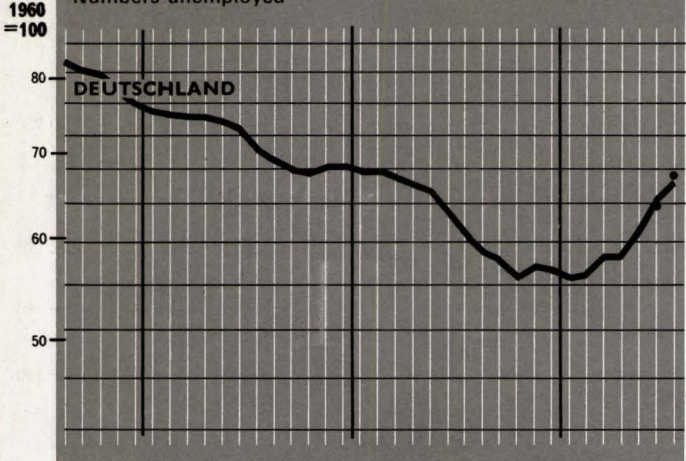

Gesamtindex der industriellen Produktion
 Indice général de la production industrielle
 Indice generale della produzione industriale
 Totaal indexcijfers van de industriële productie
 Industrial production : general index

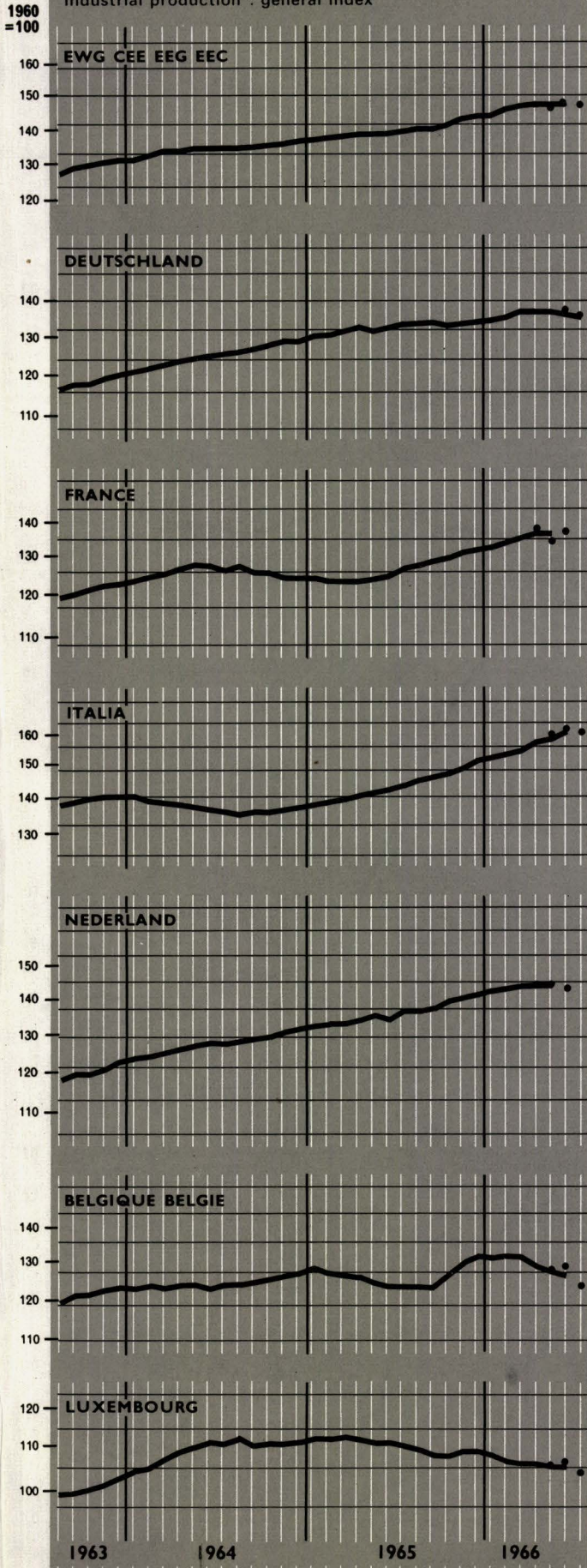

Gesamtindex der Umsätze der Warenhäuser
 Indice général du chiffre d'affaires des grands magasins
 Indice generale delle vendite dei grandi magazzini
 Totaal indexcijfers van de geldomzetten van de warenhuizen
 Overall index of retail turnover of departments stores

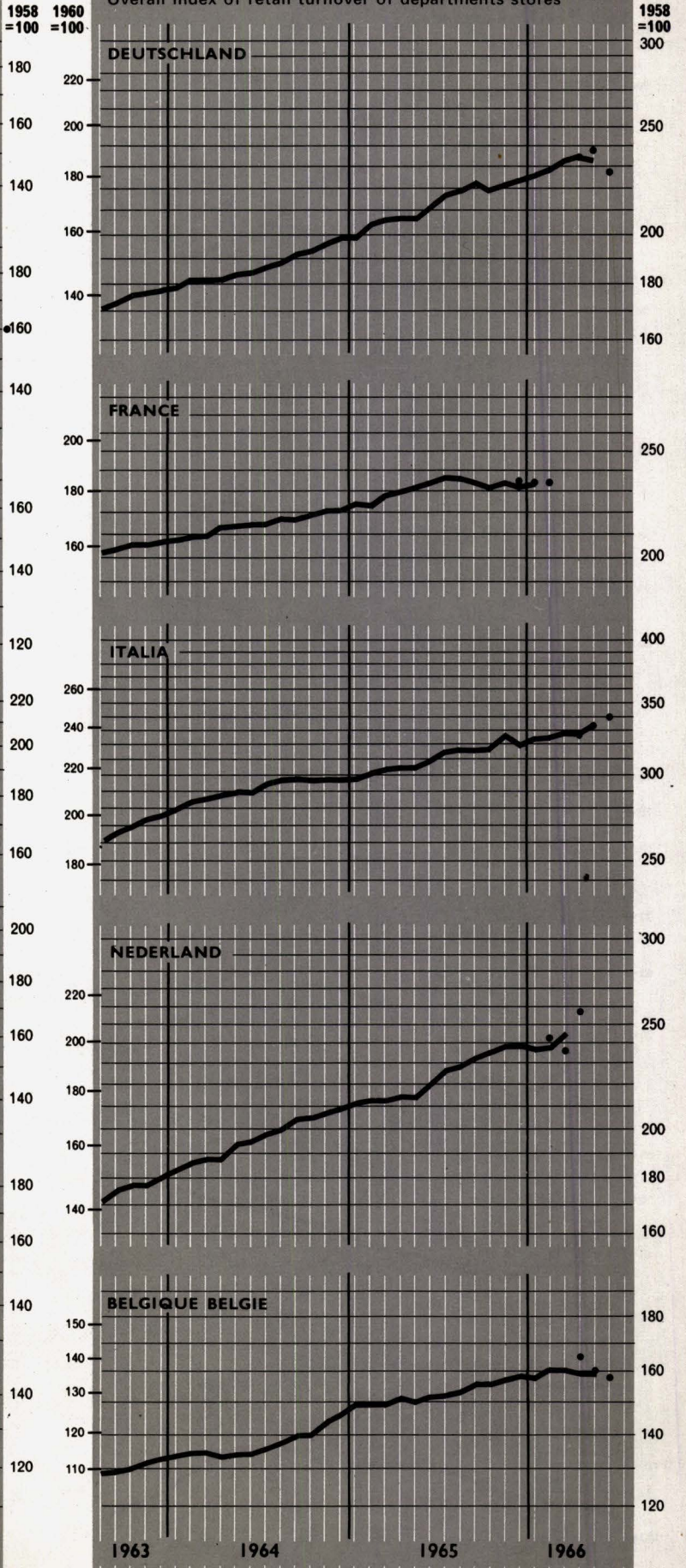

Index der Aktienkurse
 Indice du cours des actions
 Indice del corso delle azioni
 Indexcijfers van de aandelenkoersen
 Index of share quotations

1960
 =100

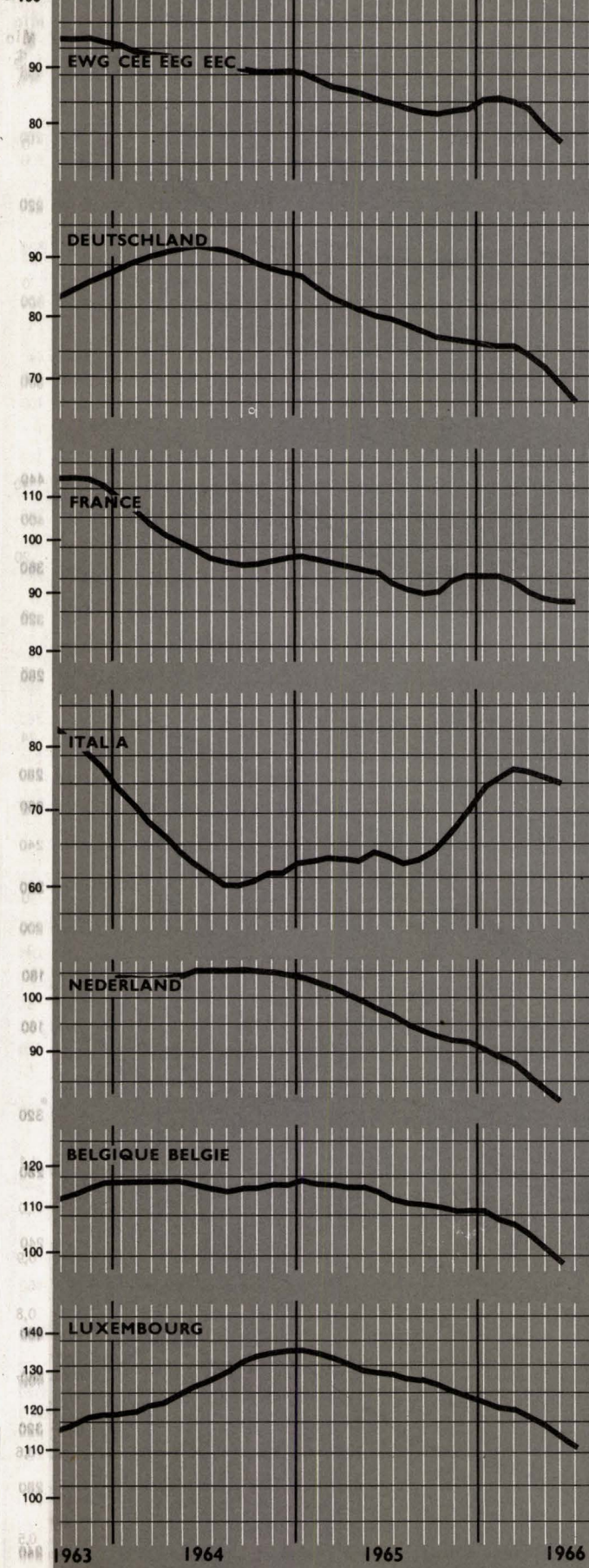

Index der Verbraucherpreise: Gesamtindex
 Indice des prix à la consommation : indice général
 Indice dei prezzi al consumo : indice generale
 Prijsindexcijfer van het levensonderhoud : totaal indexcijfer
 Index of consumer prices : all items

1958
 =100

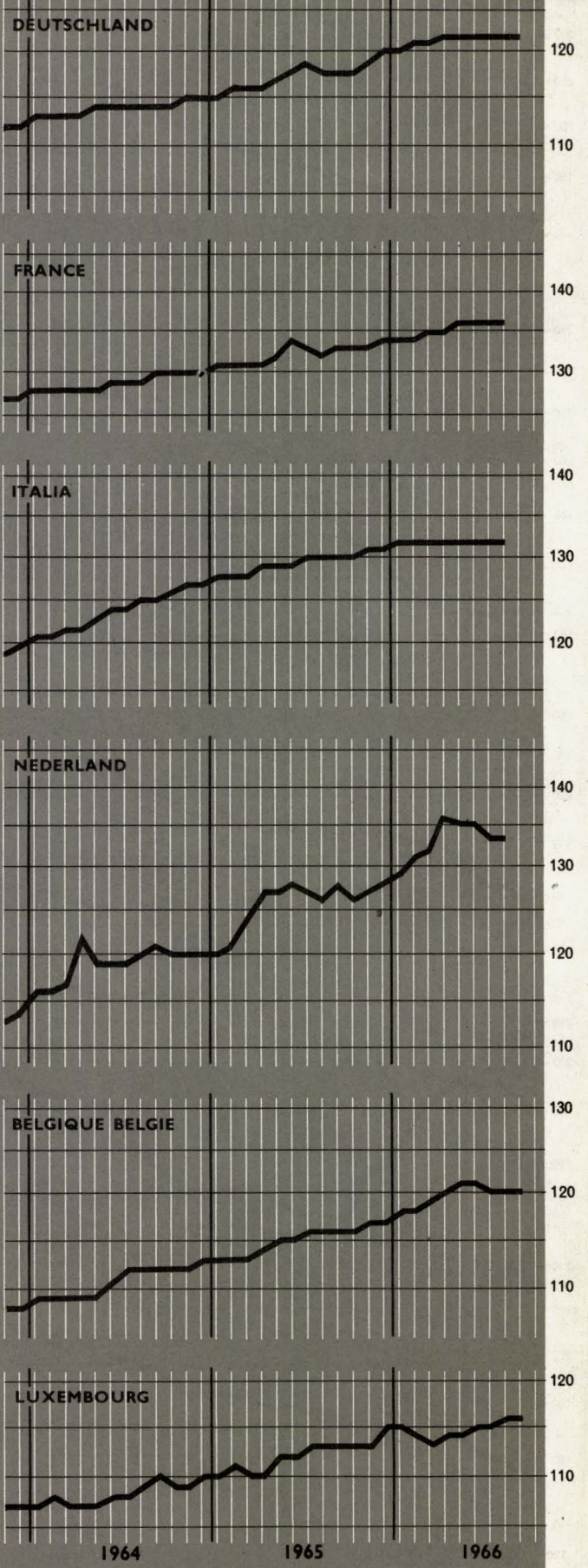

EWG-Binnenaustausch
Echanges intra CEE
Scambi intra CEE
Handelsverkeer binnen de EEG
Intra-EEC trade

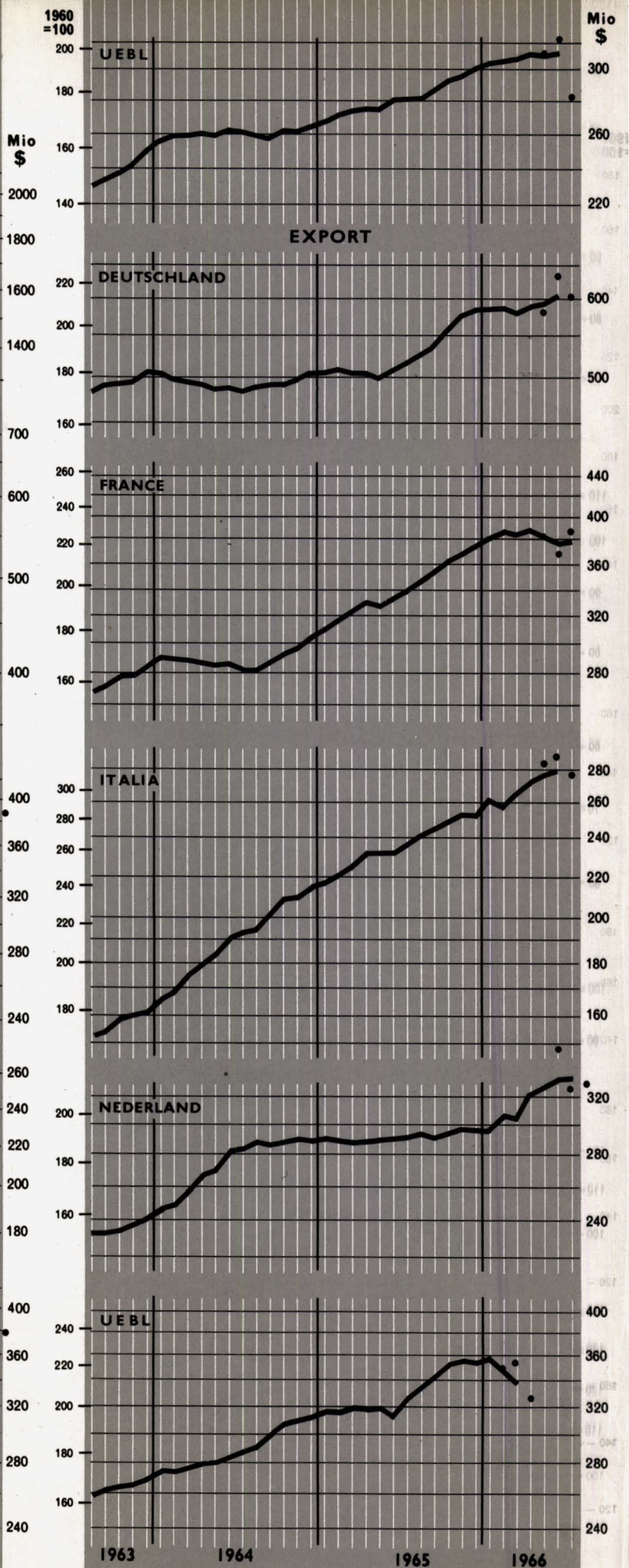
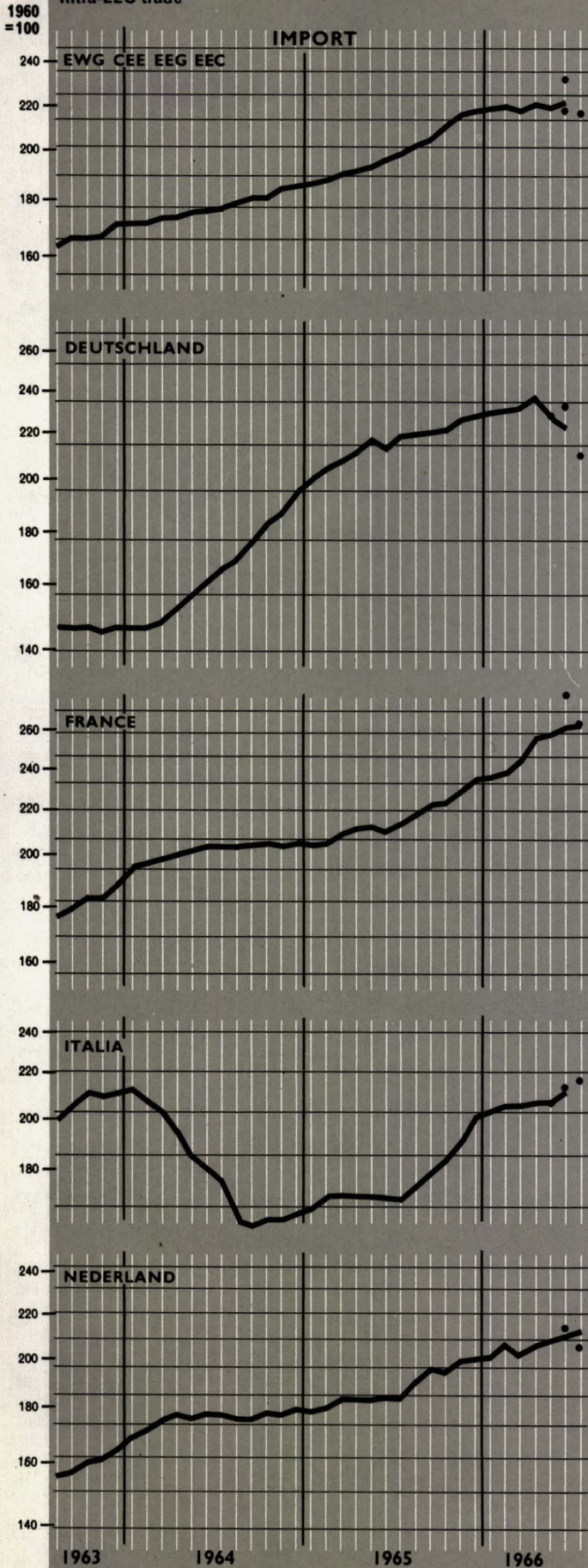

Einfuhr aus den Nicht-Mitgliedsländern der EWG
 Importations provenant des pays non membres de la CEE
 Importazioni dai paesi non membri della CEE
 Invoer uit niet Lid-Staten van de EEG
 Imports from non-member States of EEC

Ausfuhr nach den Nicht-Mitgliedsländern der EWG
 Exportations vers les pays non membres de la CEE
 Esportazioni verso i paesi non membri della CEE
 Uitvoer naar niet Lid-Staten van de EEG
 Exports to non-member States of EEC

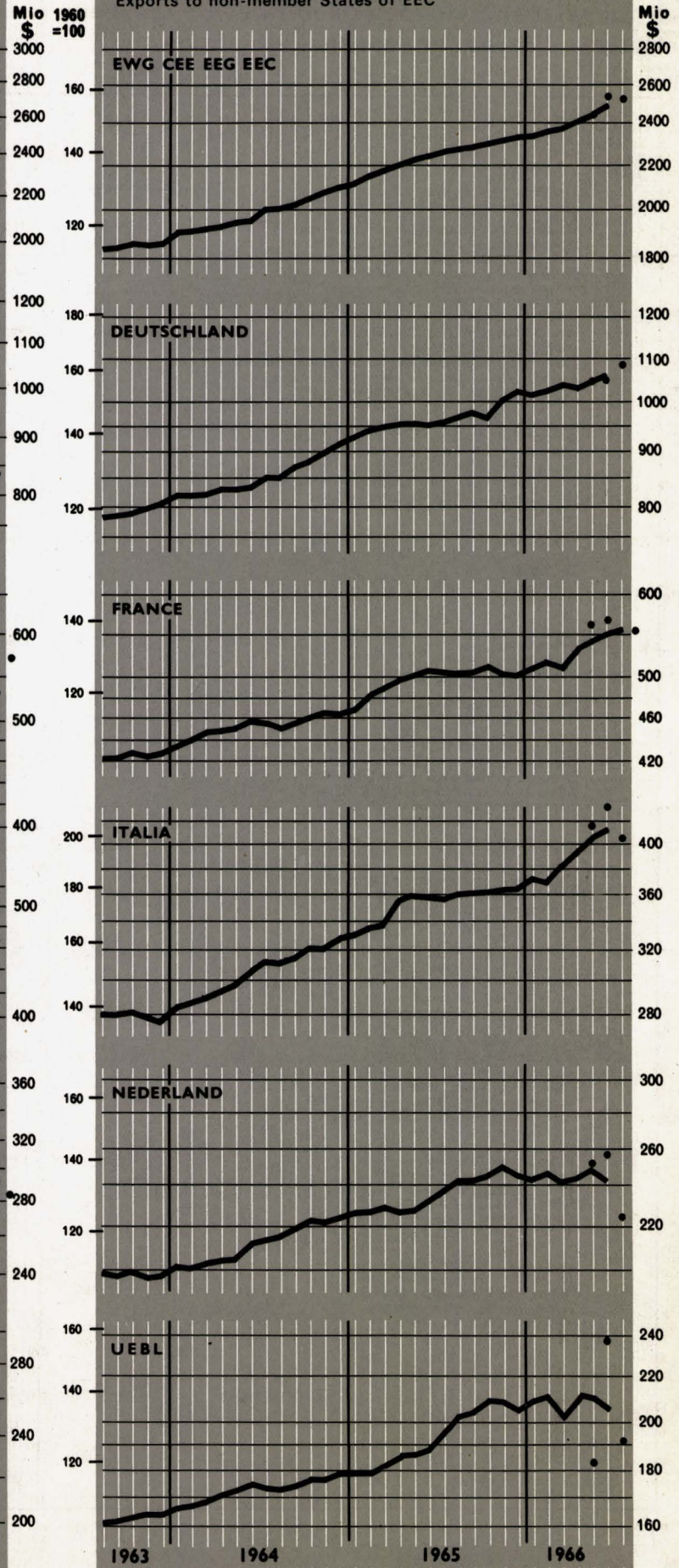
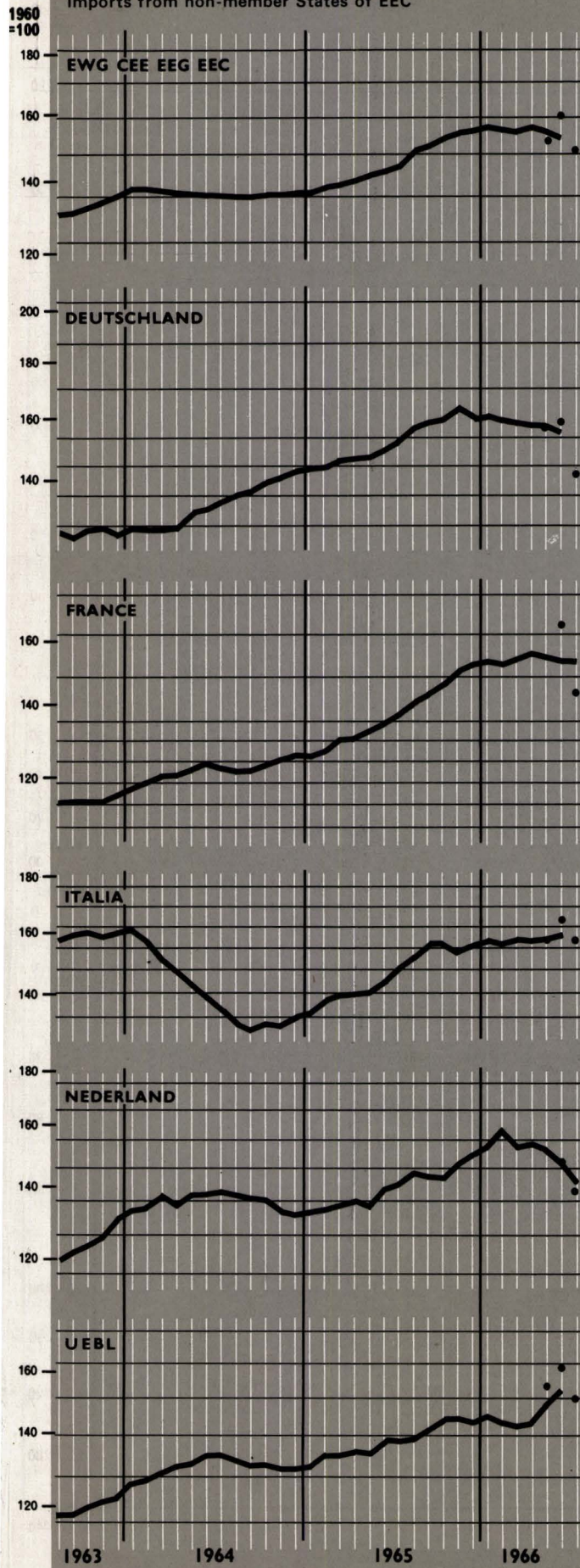

Saisonbereinigte Reihen
Séries désaisonnalisées
Serie destagionalizzate
Voor seizoeninvloeden gecorrigeerde reeksen
Series adjusted for seasonal variations

Tabelle Tableau Tavola Tabel Table				Deutsch- land (BR)	France	Italia	Neder- land	Belgique/ België	Luxem- bourg	EWG CEE EEG EEC
1	Gesamtindex der industriellen Produktion <i>Indice général de la production industrielle</i> Indice generale della produzione industriale <i>Totaalindexcijfers van de industriële produktie</i> Industrial production : general index	1958 = 100	1966 IV V VI VII VIII	167 166 167 165 160	152 149 152	198 205 208 206	179 179 178	151 151 152 146	118 121 122 119	166 166 168 167
8	Produktionsindex der metallverarbeitenden Industrie <i>Indice de la production de l'industrie transformatrice des métaux</i> Indice della produzione delle industrie trasformatrici dei metalli <i>Produktie-index van de metaalverwerkende industrie</i> Production index of metal industries	1958 = 100	1966 IV V VI VII VIII	169 167 168 164 158	135 145 150	171 189 193 189	172 177 174	182 178 172	86 87 87 89	160 164
46	Gesamtindex der Umsätze der Warenhäuser <i>Indice général du chiffre d'affaires des grands magasins</i> Indice generale delle vendite dei grandi magazzini <i>Totaal indexcijfers van de geldomzetten van de warenhuizen</i> Overall index of retail turnover of department stores	1958 = 100	1966 II III IV V VI	232 235 233 238 227	234	315 324 326 333 340	242 236 258	160 151 165 160 158	— — — — —
58	Offene Stellen <i>Offres d'emploi</i> Offerte di lavoro <i>Aanvragen van werkgevers</i> Vacancies unfilled	1 000	1966 IV V VI VII VIII	577 582 583 574 543	37,0 38,6 39,8 42,5 40,0	121,6 126,2 125,8 118,6 115,9	7,7 8,4 8,4 7,8 7,8	0,481 0,481 0,589 0,618	
60 + 61	Arbeitslosenzahl <i>Nombre de chômeurs</i> Numero dei disoccupati <i>Aantal werklozen</i> Numbers unemployed	1 000	1966 IV V VI VII VIII	145 145 149 158 161	135,8 133,6 134,5 136,8 137,1	1 140,6 1 154,8 1 144,8	36,1 36,6 37,5 38,1 39,0	60,6 60,8 59,0 62,1 61,5	0 0 0 0 0
79	Einfuhr aus den EWG-Mitgliedsländern <i>Importations provenant des Etats membres de la CEE</i> Importazioni dai paesi membri della CEE <i>Invoer uit de Lid-Staten van de EEG</i> Imports from EEC Member States	Mio \$	IV V VI VII VIII	581,5 535,8 599,9 547,0	376,4 405,4 441,9 409,1 387,5	215,6 223,5 231,4 235,9	368,1 330,8 369,3 354,0 369,4	306,4 321,0 342,6 281,6		1 837,8 1 833,3 1 974,0 1 821,6
80	Ausfuhr nach der EWG-Mitgliedsländern <i>Exportations vers les Etats membres de la CEE</i> Esportazioni verso i paesi membri della CEE <i>Uitvoer naar de Lid-Staten van de EEG</i> Exports to the EEC Member States	Mio \$	1966 IV V VI VII VIII	558,9 578,2 637,7 602,0	376,1 377,2 382,0 368,9 386,7	249,3 285,4 290,9 277,1	333,5 313,0 365,4 325,0 328,7	325,1 348,6 361,0 341,0		1 831,8 1 941,2 2 013,1 1 930,1
81	Einfuhr aus den Nicht-Mitgliedsländern der EWG <i>Importations provenant des pays non-membres de la CEE</i> Importazioni dai paesi non membri della CEE <i>Invoer uit niet Lid-Staten van de EEG</i> Imports from non-member States of EEC	Mio \$	1966 V VII VIII	871,4 915,9 929,8 886,9	560,0 562,0 611,9 535,5 272,9	443,2 468,0 486,2 467,0	342,3 293,0 304,7 286,6 284,5	243,2 268,4 272,3 260,6		2 486,1 2 464,5 2 601,8 2 410,1
82	Ausfuhr nach den Nicht-Mitgliedsländern der EWG <i>Exportations vers les pays non-membres de la CEE</i> Esportazioni verso i paesi non membri della CEE <i>Uitvoer naar niet Lid-Staten van de EEG</i> Exports to non-member States of EEC	Mio \$	1966 IV V VI VII VIII	1 014,0 1 050,3 1 052,6 1 093,2	561,1 510,3 562,4 568,7 552,8	369,7 418,5 435,1 405,0	267,5 236,4 252,7 258,1 225,2	209,2 183,6 239,6 190,2		2 410,8 2 437,8 2 533,6 2 514,2
99	Index des Einfuhrvolumens <i>Indice du volume des importations</i> Indice del volume delle importazioni <i>Indexcijfer van het invoervolume</i> Volume index of imports	1958 = 100	1966 III IV V VI VII	266 244 239 245 237	205 198 186 220 203	271 256 260 279 265	227 232 200 207 206	208 213		229 224
100	Index des Ausfuhrvolumens <i>Indice du volume des exportations</i> Indice del volume delle esportazioni <i>Indexcijfer van het uitvoervolume</i> Volume index of exports	1958 = 100	1966 III IV V VI VII	216 189 210 214 214	216 213 200 212 214	341	175 208 188 215 203	230 205		219 219

Tabella Tableau Tavola Tabel Table				Deutsch- land (BR)	France	Italia	Neder- land	Belgique/ België	Luxem- bourg	EWG CEE EEG EEC
1	Gesamtindex der industriellen Produktion <i>Indice général de la production industrielle</i> Indice generale della produzione industriale <i>Totaal Indexcijfers van de industriële productie</i> Industrial production : general index	1958 = 100	1966	IV V VI VII	166 166 165 164	151 151 202 206	179 179 179 206	152 150 149	121 120 120	167 167 167
8	Produktionsindex der metallverarbeitenden Industrie <i>Indice de la production de l'industrie transformatrice des métaux</i> Indice della produzione delle industrie trasformatrici dei metalli <i>Productie-index van de metaalverwerkende industrie</i> Production index of metal industries	1958 = 100	1966	III IV V VI VII	166 167 166 165 163	144 147 147 189	171 177 182 189	173 174 175	88 88 88 88	161 161
46	Gesamtindex der Umsätze der Warenhäuser <i>Indice général du chiffre d'affaires des grands magasins</i> Indice generale delle vendite dei grandi magazzini <i>Totaal Indexcijfers van de geldomzetten van de warenhuizen</i> Overall index of retail turnover of department stores	1958 = 100	1965 1966	XI XII III IV V	221 223 231 233 232	234 231 329 328 334	318 318 329 328 334	238 238 245	157 158 160 159 159	— — . . .
58	Offene Stellen <i>Offres d'emploi</i> Offerte di lavoro <i>Aanvragen van werkgevers</i> Vacancies unfilled	1 000	1966	III IV V VI VII	598 588 582 570 561	36,5 38,1 39,2 39,6 40,5	125,4 124,3 122,5 121,6 120,6	7,9 8,1 8,0 8,0 8,0	0,573 0,587 0,564 0,568
60 + 61	Arbeitslosenzahl <i>Nombre de chômeurs</i> Numero dei disoccupati <i>Aantal werklozen</i> Numbers unemployed	1 000	1966	III IV V VI VII	136 136 142 151 156	136,6 135,9 135,7 136,0 137,0	1 127,3 1 154,2 1 149,3	36,4 36,7 36,5 37,5 38,2	59,7 59,7 60,4 60,8 61,1	0 0 0 0 0
79	Einfuhr aus den EWG-Mitgliedsländern <i>Importations provenant des Etats membres de la CEE</i> Importazioni dai paesi membri della CEE <i>Invoer uit de Lid-Staten van de EEG</i> Imports from EEC Member States	Mio \$	1966	III IV V VI VII	595,8 602,5 588,1 571,7	378,1 395,9 399,6 404,0 406,6	221,4 222,9 223,4 230,0	349,3 355,9 359,2 360,9 366,1	309,1 312,9 310,5 312,1	1 836,8 1 868,3 1 859,2 1 871,3
80	Ausfuhr nach den EWG-Mitgliedsländern <i>Exportations vers les Etats membres de la CEE</i> Esportazioni verso i paesi membri della CEE <i>Uitvoer naar de Lid-Staten van de EEG</i> Exports to the EEC Member States	Mio \$	1966	III IV V VI VII	577,8 590,3 593,1 603,6	382,5 388,2 380,8 378,2 379,5	263,4 270,8 276,0 280,1	303,7 320,9 326,7 333,2 333,5	339,9	1 875,4 1 908,9 1 916,2 1 947,4
81	Einfuhr aus den Nicht-Mitgliedsländern der EWG <i>Importations provenant des pays non-membres de la CEE</i> Importazioni dai paesi non membri della CEE <i>Invoer uit niet Lid-Staten van de EEG</i> Imports from non-member States of EEC	Mio \$	1966	III IV V VI VII	925,7 920,5 919,9 904,0	567,0 577,1 570,6 568,5 568,4	468,5 466,6 468,3 470,6	314,5 318,4 312,2 302,2 290,0	244,4 254,6 257,3 263,9	2 517,6 2 539,6 2 518,2 2 486,1
82	Ausfuhr nach den Nicht-Mitgliedsländern der EWG <i>Exportations vers les pays non-membres de la CEE</i> Esportazioni verso i paesi non membri della CEE <i>Uitvoer naar niet Lid-Staten van de EEG</i> Exports to non-member States of EEC	Mio \$	1966	III IV V VI VII	1 040,2 1 032,8 1 047,2 1 064,6	512,8 532,6 544,7 551,1 555,2	380,7 394,6 404,7 413,2	240,1 242,3 248,0 241,7	200,4 212,1 210,4 205,6	2 376,1 2 408,3 2 441,0 2 494,4
99	Index des Einfuhrsvolumens <i>Indice du volume des importations</i> Indice del volume delle importazioni <i>Indexcijfer van het invoervolume</i> Volume index of imports	1958 = 100	1966	II III IV V VI	249 248 247 246 241	202 198 203 203 204	266 267 266 266 267	222 213 216 214 208	212 210	227 227
100	Index des Ausfuhrsvolumens <i>Indice du volume des exportations</i> Indice del volume delle esportazioni <i>Indexcijfer van het uitvoervolume</i> Volume index of exports	1958 = 100	1966	II III IV V VI	203 205 206 209 211	204 209	319	187 183 192 198 204	222 216	217 218
129	Index der Aktienkurse <i>Indice du cours des actions</i> Indice del corso delle azioni <i>Indexcijfer van de aandelenkoersen</i> Index of share quotations	1958 = 100	1966	III IV V VI VII	203 199 193 187 180	148 146 144 143 143	175 174 172 170	167 162 156 151	118 115 112 109	164 162 159 155 152

TITOLO

TITEL

TITLE

PUBBLICAZIONI PERIODICHE

Bollettino generale di statistiche (viola)
tedesco / francese / italiano / olandese / inglese
11 numeri all'anno

Contabilità nazionale (viola)
tedesco / francese / italiano / olandese / inglese
pubblicazione annuale (compresa nell'abbona-
mento al Bollettino generale di statistica)

Informazioni statistiche (arancione)
tedesco / francese / italiano / olandese / inglese
4 numeri all'anno

Statistiche generali
tedesco, francese, italiano, olandese, inglese,
spagnolo
pubblicazione annuale

Commercio estero : Statistica mensile (rosso)
tedesco / francese
11 numeri all'anno

Commercio estero : Tavole analitiche (rosso)
tedesco / francese
trimestrale in due tomi (import-export)
fascicoli genn.-marzo, genn.-giugno, genn.-sett.
fascicolo genn.-dic. : Importazioni
Esportazioni
già pubblicati integralmente gli anni 1958-1963

Commercio estero : Codice geografico comune (rosso)
tedesco / francese / italiano / olandese / inglese
pubblicazione annuale

Commercio estero : Statistiche tariffarie (rosso)
tedesco / francese
pubblicazione annuale
Importazioni : tab. 1, 3 volumi per complessive
tab. 2 e 3, 2 vol. per complessive
tab. 4-5
Esportazioni : 3 volumi per complessive
già pubblicati gli anni 1961 e 1962

Commercio estero : Prodotti CECA (rosso)
tedesco / francese / italiano / olandese
pubblicazione annuale
già pubblicati gli anni 1955-1964

Associati d'oltremare : Statistica del commercio estero (verde oliva)
tedesco / francese
11 numeri all'anno

Associati d'oltremare : Bollettino statistico (verde oliva)
tedesco / francese / italiano / olandese / inglese
pubblicazione annuale

PERIODIEKE UITGAVEN

Algemeen Statistisch Bulletin (paars)
Duits / Frans / Italiaans / Nederlands / Engels
11 nummers per jaar

Nationale Rekeningen (paars)
Duits / Frans / Italiaans / Nederlands / Engels
jaarlijks (inbegrepen in het abonnement op het
Algemeen Statistisch Bulletin)

Statistische Mededelingen (oranje)
Duits / Frans / Italiaans / Nederlands / Engels
4 nummers per jaar

Basisstatistieken
Duits, Frans, Italiaans, Nederlands, Engels, Spaans
jaarlijks

Buitenlandse Handel : Maandstatistiek (rood)
Duits / Frans
11 nummers per jaar

Buitenlandse Handel : Analytische Tabellen (rood)
Duits / Frans
driemaandelijks in twee banden (invoer-uitvoer)
band jan.-maart, jan.-juni, jan.-sept.
band jan.-dec. : Invoer
Uitvoer
tot dusver volledig verschenen : 1958-1963

**Buitenlandse Handel : Gemeenschappelijke Lan-
denlijst (rood)**
Duits / Frans / Italiaans / Nederlands / Engels
jaarlijks

Buitenlandse Handel : Douanetarief-statistiek (rood)
Duits / Frans
jaarlijks
Invoer : tab. 1, 3 banden tezamen
tab. 2 en 3, 2 banden tezamen
tab. 4-5
Uitvoer : 3 banden tezamen
tot dusver verschenen : 1961-1962

Buitenlandse Handel : Produkten EGKS (rood)
Duits / Frans / Italiaans / Nederlands
jaarlijks
tot dusver verschenen : 1955-1964

**Overzeese Geassocieerden : Statistiek van de
Buitenlandse Handel (olijfgroen)**
Duits / Frans
11 nummers per jaar

Overzeese Geassocieerden : Statistisch Bulletin (olijfgroen)
Duits / Frans / Italiaans / Nederlands / Engels
jaarlijks

PERIODICAL PUBLICATIONS

General Statistical Bulletin (purple)
German / French / Italian / Dutch / English
11 issues per year

National Accounts (violet)
German / French / Italian / Dutch / English
yearly (included in the subscription to the
General Statistical Bulletin)

Statistical Information (orange)
German / French / Italian / Dutch / English
4 issues yearly

Basic Statistics
German, French, Italian, Dutch, English, Spanish
yearly

Foreign Trade : Monthly Statistics (red)
German / French
11 issues yearly

Foreign Trade : Analytical Tables (red)
German / French
quarterly publication in two volumes (imports-
exports)
Issues Jan.-March, Jan.-June, Jan.-Sept.
Issues Jan.-Dec. : Imports
Exports
previously published complete : 1958-1963

Foreign Trade : Standard Country Classification (red)
German / French / Italian / Dutch / English
yearly

Foreign Trade : Tariff Statistics (red)
German / French
yearly
Imports : Table 1, 3 volumes together
Table 2 and 3, 2 volumes together
Tables 4-5
Exports : 3 volumes together
previously published : 1961-1962

Foreign Trade : ECSC products (red)
German / French / Italian / Dutch
yearly
previously published : 1955-1964

Overseas Associates : Foreign Trade Statistics (olive-green)
German / French
11 issues per year

Overseas Associates : Statistical Bulletin (olive-green)
German / French / Italian / Dutch / English
yearly

TITEL	TITRE	Preis Einzelnummer					Preis Jahresabonnement				
		Price per issue					Price annual subscription				
		DM	Ffr	Lit.	Fl	Fb	DM	Ffr	Lit.	Fl	Fb
PERIODISCHE VERÖFFENTLICHUNGEN		PUBLICATIONS PÉRIODIQUES									
Überseeische Assoziierte: Memento (olivgrün) deutsch / französisch / italienisch / niederländisch / englisch jährlich	Associés d'outre-mer: Memento (olive) allemand / français / italien / néerlandais / anglais publication annuelle	4,—	5,—	620	3,60	50	—	—	—	—	—
Energiestatistik (rubinfarben) deutsch / französisch / italienisch / niederländisch zweimonatlich Jahrbuch (im Abonnement eingeschl.)	Statistiques de l'énergie (rubis) allemand / français / italien / néerlandais publication bimestrielle (annuaire compris dans l'abonnement)	6,— 10,—	7,50 12,50	930 1 560	5,40 9,—	75 125	36,—	45,—	5 620	32,20	450
Industriestatistik (blau) deutsch / französisch / italienisch / niederländisch vierteljährlich Jahrbuch (im Abonnement eingeschl.)	Statistiques industrielles (bleu) allemand / français / italien / néerlandais publication trimestrielle annuaire (compris dans l'abonnement)	6,— 10,—	7,50 12,50	930 1 560	5,40 9,—	75 125	24,—	30,—	3 750	22,—	300
Eisen und Stahl (blau) deutsch / französisch / italienisch / niederländisch zweimonatlich Jahrbuch 1964	Sidérurgie (bleu) allemand / français / italien / néerlandais publication bimestrielle annuaire 1964	6,— 10,—	7,50 12,50	930 1 560	5,40 9,—	75 125	30,—	37,50	4 680	27,30	375
Sozialstatistik (gelb) deutsch / französisch und italienisch / niederländisch 4-6 Hefte jährlich	Statistiques sociales (jaune) allemand / français et italien / néerlandais 4-6 numéros par an	8,—	10,—	1 250	7,25	100	32,—	40,—	5 000	29,—	400
Agrarstatistik (grün) deutsch / französisch 8-10 Hefte jährlich	Statistique agricole (vert) allemand / français 8-10 numéros par an	6,—	7,50	930	5,40	75	36,—	45,—	5 620	32,50	450
EINZELVERÖFFENTLICHUNGEN		PUBLICATIONS NON PÉRIODIQUES									
Sozialstatistik: Sonderreihe Wirtschaftsrechnungen (gelb) deutsch / französisch und italienisch / niederländisch 7 Bände mit einem Text- und Tabellenteil je Heft ganze Reihe	Statistiques sociales : série spéciale « Budgets familiaux » (jaune) allemand / français et italien / néerlandais 7 numéros dont chacun se compose d'un texte et de tableaux par numéro série complète	16,— 96,—	20,— 120,—	2 500 15 000	14,50 85,70	200 1 200	—	—	—	—	—
Internationales Warenverzeichnis für den Außenhandel (CST) deutsch, französisch, italienisch, niederländisch	Classification statistique et tarifaire pour le commerce international (CST) allemand, français, italien, néerlandais	4,—	5,—	620	3,60	50	—	—	—	—	—
Systematisches Verzeichnis der Industrien in den Europäischen Gemeinschaften (NICE) deutsch / französisch und italienisch / niederländisch	Nomenclature des Industries établies dans les Communautés européennes (NICE) allemand / français et italien / néerlandais	4,—	5,—	620	3,60	50	—	—	—	—	—
Einheitliches Güterverzeichnis für die Verkehrstatistik (NST) deutsch, französisch	Nomenclature uniforme de marchandises pour les Statistiques de Transport (NST) allemand, français	4,—	5,—	620	3,60	50	—	—	—	—	—
Nomenklatur des Handels (NCE) deutsch / französisch / italienisch / niederländisch	Nomenclature du Commerce (NCE) allemand / français / italien / néerlandais	4,—	5,—	620	3,60	50	—	—	—	—	—
Harmonisierte Nomenklatur des Außenhandels (NIMEXE)	Nomenclature harmonisée du commerce extérieur (NIMEXE)	60,—	73,50	9 370	54,50	750	—	—	—	—	—

TITOLO

TITEL

TITLE

PUBBLICAZIONI PERIODICHE

PERIODIEKE UITGAVEN

PERIODICAL PUBLICATIONS

Associati d'oltremare : Memento (verde oliva)
tedesco / francese / italiano / olandese / inglese
pubblicazione annuale

Overzeese Geassocieerden : Memento (olijfgroen)
Duits / Frans / Italiaans / Nederlands / Engels
jaarlijks

Overseas Associates : Memento (olive-green)
German / French / Italian / Dutch / English
yearly

Statistiche dell'energia (rubino)
tedesco / francese / italiano / olandese
bimestrale
Annuario (compresa nell'abbonamento)

Energiestatistiek (robijn)
Duits / Frans / Italiaans / Nederlands
tweemaandelijks
jaarboek (inbegrepen in het abonnement)

Energy Statistics (ruby)
German / French / Italian / Dutch
bimonthly
Yearbook (included in the subscription)

Statistiche dell'Industria (blu)
tedesco / francese / italiano / olandese
trimestrale
Annuario (compresa nell'abbonamento)

Industriestatistiek (blauw)
Duits / Frans / Italiaans / Nederlands
driemaandelijks
jaarboek (inbegrepen in het abonnement)

Industrial Statistics (blue)
German / French / Italian / Dutch
quarterly
Yearbook (included in the subscription)

Siderurgia (blu)
tedesco / francese / italiano / olandese
bimestrale
Annuario 1964

Ijzer en Staal (blauw)
Duits / Frans / Italiaans / Nederlands
tweemaandelijks
jaarboek 1964

Iron and Steel (blue)
German / French / Italian / Dutch
bimonthly
Yearbook 1964

Statistiche sociali (giallo)
tedesco / francese e italiano / olandese
4-6 numeri all'anno

Sociale Statistiek (geel)
Duits / Frans en Italiaans / Nederlands
4-6 nummers per jaar

Social Statistics (yellow)
German / French and Italian / Dutch
4-6 issues yearly

Statistica agraria (verde)
tedesco / francese
8-10 numeri all'anno

Landbouwstatistiek (groen)
Duits / Frans
8-10 nummers per jaar

Agricultural Statistics (green)
German / French
8-10 issues yearly

PUBBLICAZIONI NON PERIODICHE

NIET-PERIODIEKE UITGAVEN

NON PERIODICAL PUBLICATIONS

Statistiche sociali : Serie speciale « Bilanci familiari » (giallo)
tedesco / francese e italiano / olandese
7 numeri, ciascuno composto di un testo esplicativo e di tabelle
ogni numero
serie completa

Sociale Statistiek : bijzonder reeks « Budget-onderzoek » (geel)
Duits / Frans en Italiaans / Nederlands
7 nummers met elk een tekstgedeelte en een tabellengedeelte
per nummer
gehele reeks

Social Statistics : Special Series of Economic Accounts (yellow)
German / French and Italian / Dutch
7 issues each including text and tables
per issue
whole series

Classificazione statistica e tariffaria per il commercio internazionale (CST)
tedesco, francese, italiano, olandese

Classificatie voor Statistiek en Tarief van de Internationale Handel (CST)
Duits, Frans, Italiaans, Nederlands

Statistical and Tariff Classification for International Trade (CST)
German, French, Italian, Dutch

Nomenclatura delle Industrie nelle Comunità europee (NICE)
tedesco / francese e italiano / olandese

Systematische Indeling der Industrietakken in de Europese Gemeenschappen (NICE)
Duits / Frans en Italiaans / Nederlands

Nomenclature of the Industries in the European Communities (NICE)
German / French and Italian / Dutch

Nomenclatura uniforme delle merci per la statistica dei trasporti (NST)
tedesco / francese

Eenvormige Goederennomenclatuur voor de Vervoerstatistieken (NST)
Duits, Frans

Standard Goods Nomenclature for Transport Statistics (NST)
German / French

Nomenclature del Commercio
tedesco / francese / italiano / olandese

Nomenclatuur van de Handel (NCE)
Duits / Frans / Italiaans / Nederlands

External Trade Nomenclature (NCE)
German / French / Italian / Dutch

Nomenclatura armonizzata del commercio estero (NIMEXE)

Geharmoniseerde Nomenclatuur voor Statistieken van de Buitenlandse Handel (NIMEXE)

Harmonized Foreign Trade Nomenclature (NIMEXE)