

Energie

Monatliche Statistiken

Energy

Monthly statistics

Énergie

Statistiques mensuelles



EUROPÄISCHE KOMMISSION
EUROPEAN COMMISSION
COMMISSION EUROPÉENNE



THEMENKREIS 8 — THEME 8 — THÈME 8
Umwelt und Energie
Environment and energy
Environnement et énergie

DE

.....Eurostat hat den Auftrag, der Europäischen Union einen qualitativ hochwertigen statistischen Informationsdienst bereitzustellen.

Eurostat-Reihen: ein an den Bedarf aller Nutzer angepaßtes Angebot.

Pressemitteilungen: Sie enthalten die Schlüsselzahlen zur EU, zu ihren Mitgliedstaaten und ihren Partnern. Die Pressemitteilungen werden kostenlos zur Verfügung gestellt. Unmittelbar nach ihrer Veröffentlichung sind sie auch im Internet zu finden:
www.europa.eu.int/comm/eurostat/

Statistik kurzgefaßt: aktuelle Zusammenfassungen der wichtigsten Ergebnisse von statistischen Erhebungen, Studien und Analysen.

Schlüsselindikatoren: Diese Reihe enthält in einem handlichen Buch von maximal 100 Seiten die wichtigsten Indikatoren zu einem Themenbereich oder einem Teilbereich.

Panorama der Europäischen Union: In dieser Reihe geht es um die Merkmale und Trends in multisektoralen Themenbereichen oder sektoralen Teilbereichen.

Methoden und Nomenklaturen: Diese Veröffentlichungen richten sich an Fachleute; sie beschreiben die Methoden und Systematiken, die für einzelne Themen, Themenbereiche oder Sektoren verwendet werden.

Detaillierte Tabellen: Diese Veröffentlichungen richten sich an Fachleute; darin sind ein Teil oder die Gesamtheit der statistischen Angaben zu einem Thema, Themenbereich oder Sektor zu finden.

Studien und Forschung: Zusammenfassungen der Ergebnisse von Studien und Forschungsarbeiten im Bereich der europäischen Statistik.

Kataloge: Die kostenlosen Kataloge informieren rasch und genau über das Produkt- und Dienstleistungsangebot von Eurostat.

EN

.....Our mission is to provide the European Union with a high-quality statistical information service

Eurostat's collections are adapted to the needs of all users.

Press releases: key figures on the EU, the Member States and their partners. They are provided free of charge. They are also available on the Internet as soon as they are published:
www.europa.eu.int/comm/eurostat/

Statistics in focus: up-to-date summaries of the main results of statistical surveys, studies and analyses.

Key indicators: the main indicators on a theme or sub-theme in an easy-to-carry booklet.

Panorama of the European Union: highlights the features and trends of a multi-sectoral theme or a sectoral sub-theme.

Methods and nomenclatures are intended for specialists who want to consult the methodologies and nomenclatures used for a theme, a sub-theme or a sector.

Detailed tables: statistical data for specialists compiled on a theme, sub-theme or sector.

Studies and research summarise the results of European statistical studies and research and are intended for specialists.

Catalogues: free of charge rapid access to concise information on Eurostat's products and services.

FR

.....Notre mission est de fournir à l'Union européenne un service d'information statistique de qualité

Les collections d'Eurostat sont une offre adaptée aux besoins de tous les utilisateurs.

Communiqués de presse: les chiffres clés sur l'UE, les États membres et leurs partenaires. Ils sont distribués gratuitement et sont également disponibles sur Internet dès leur publication.

Statistiques en bref: synthèses actualisées des principaux résultats des enquêtes, des études et des analyses statistiques.

Indicateurs clés: les principaux indicateurs concernant un thème ou un sous-thème, sous la forme d'un livret facile à emporter.

Panorama de l'Union européenne: les caractéristiques et les tendances d'un thème multisectoriel ou d'un sous-thème sectoriel.

Méthodes et nomenclatures: les méthodologies et les nomenclatures relatives à un thème, un sous-thème ou un secteur.

Tableaux détaillés: des données statistiques élaborées concernant un thème, un sous-thème ou un secteur, destinées aux spécialistes.

Études et recherche: cette collection comprend les résultats d'études et de recherches européennes en statistique et sont destinées aux spécialistes.

Catalogues: des informations concises sur les produits et services d'Eurostat. Ils peuvent être obtenus gratuitement.

Energie

Monatliche Statistiken

.....

Energy

Monthly statistics

.....

Énergie

Statistiques mensuelles

.....

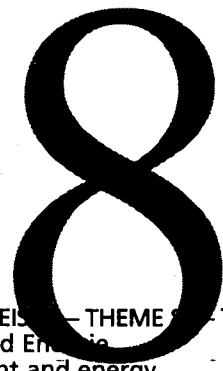

EUROPÄISCHE KOMMISSION
EUROPEAN COMMISSION
COMMISSION EUROPÉENNE



THEMENKREIS 8 – THEME 8 – THÈME 8
Umwelt und Energie
Environment and energy
Environnement et énergie

DE

Unmittelbarer Zugriff auf harmonisierte statistische Daten

Eurostat Data Shops:

bieten ein umfassendes Angebot an „maßgeschneiderten“ Dienstleistungen:

- ★ eine unmittelbare Bearbeitung von Informationsanfragen;
- ★ eine garantiert schnelle und individuelle Antwort;
- ★ Wahl des Trägers, auf dem die statistischen Daten geliefert werden.

Informationen können telephonisch, schriftlich, per Fax oder per E-Mail angefragt werden.

Internet:

Die wesentlichen statistischen Nachrichten aus der Gemeinschaft

- ★ Euro-Indikatoren: über 100 harmonisierte, vergleichbare und kostenlose Indikatoren der Eurozone;
- ★ Pressemitteilungen: direkter Zugriff auf alle Pressemitteilungen von Eurostat.

Weitere Informationen finden sich auf der Internet-Site unter www.europa.eu.int/comm/eurostat/

EN

Immediate access to harmonized statistical data

Eurostat Data Shops:

provide a wide range of **tailor-made services**:

- ★ immediate information searches
- ★ rapid and personalised response
- ★ choice of data carrier

Information can be requested by phone, mail, fax or e-mail.

Internet:

Essentials on Community statistical news

- ★ Euro indicators: more than 100 indicators on the euro-zone; harmonized, comparable, and free of charge;
- ★ Press releases: direct access to all Eurostat press releases.

For further information, visit us on the Internet at:

www.europa.eu.int/comm/eurostat/

FR

Accès immédiat à des données statistiques harmonisées

Eurostat Data Shops:

offrent un large éventail de prestations «sur mesure»:

- ★ la prise en charge immédiate de toute recherche d'information,
- ★ la garantie d'une réponse rapide et personnalisée,
- ★ le choix du support de fourniture des données.

Les informations peuvent être demandées par téléphone, par courrier, par télécopie ou par courrier électronique.

Internet:

l'essentiel de l'actualité statistique communautaire

- ★ Euro-indicateurs: plus de cent indicateurs sur la zone euro (harmonisés, comparables et disponibles gratuitement).
- ★ Communiqués de presse: accès direct à tous les communiqués de presse d'Eurostat.

Pour plus d'informations, visitez le site internet d'Eurostat:

www.europa.eu.int/comm/eurostat/

Zahlreiche weitere Informationen zur Europäischen Union sind verfügbar über Internet, Server Europa (<http://europa.eu.int>).

A great deal of additional information on the European Union is available on the Internet.

It can be accessed through the Europa server (<http://europa.eu.int>).

De nombreuses autres informations sur l'Union européenne sont disponibles sur Internet via le serveur Europa (<http://europa.eu.int>).

Luxembourg: Office des publications officielles des Communautés européennes, 2000

ISSN 0258-2569

© Europäische Gemeinschaften, 2000

© European Communities, 2000

© Communautés européennes, 2000

Printed in Luxembourg

GEDRUCKT AUF CHLORFREI GEBLEICHTEM PAPIER

PRINTED ON WHITE CHLORINE-FREE PAPER

IMPRIMÉ SUR PAPIER BLANCHI SANS CHLORE



EUROSTAT

L-2920 Luxembourg — Tél. (352) 43 01-1 — Télex COMEUR LU 3423
Rue de la Loi 200, B-1049 Bruxelles — Tél. (32-2) 299 11 11

▲ **DE** Eurostat ist das Statistische Amt der Europäischen Gemeinschaften. Es hat den Auftrag, die Union mit europäischen Statistiken zu versorgen, die Vergleiche zwischen Ländern und Regionen ermöglichen. Eurostat konsolidiert und harmonisiert die in den Mitgliedstaaten erhobenen Daten.

Um die weite Verbreitung der gewaltigen verfügbaren Datenmenge zu gewährleisten und den einzelnen Nutzern zu helfen, diese Informationen richtig zu verwenden, hat Eurostat sein Veröffentlichungs- und Dienstleistungsprogramm geschaffen. Um sich gezielt an das breite Publikum oder an Fachleute wenden zu können, wurden für die einzelnen Nutzergruppen spezielle Reihen entwickelt.

Im Rahmen des neuen Programms hat Eurostat eine Web-Site entwickelt. Sie umfaßt ein breites Angebot von Online-Informationen über die Erzeugnisse und Dienstleistungen, Pressemitteilungen, Kataloge, Online-Veröffentlichungen sowie Indikatoren für die Eurozone.

Yves Franchet
Generaldirektor

▲ **EN** Eurostat is the Statistical Office of the European Communities. Its task is to provide the European Union with statistics at a European level, that allow comparisons to be made between countries and regions. Eurostat consolidates and harmonizes the data collected by the Member States.

To ensure that the vast quantity of accessible data is made widely available, and to help each user make proper use of the information, Eurostat has set up a publications and services programme.

As part of the new programme Eurostat has developed its website. It includes a broad range of on-line information on Eurostat products and services, newsletters, catalogues, on-line publications as well as indicators on the euro-zone.

Yves Franchet
Director-General

▲ **FR** Eurostat est l'Office statistique des Communautés européennes. Il a pour tâche de fournir à l'Union européenne des statistiques au niveau européen, qui permettent des comparaisons entre pays et régions. Eurostat consolide et harmonise les données collectées par les États membres.

Pour assurer que l'ensemble des données disponibles soit largement accessible et pour aider chaque utilisateur à faire bon usage de toute cette information, Eurostat a mis en place un programme de publications et de services.

Dans le cadre du nouveau programme, Eurostat a développé son site Internet. Celui-ci comprend toute une série d'informations en ligne sur les produits et les services d'Eurostat, ses bulletins d'information, ses catalogues et ses publications en ligne ainsi que des indicateurs sur la zone euro.

Yves Franchet
Directeur-Général

INHALT

	Seite
1. - Kohle	7
2. - Kohlenwasserstoffe	27
3. - Elektrizität	77
4. - Gesamtenergie	95
5. - Verschiedenes	117
- Mineralölbilanz 1. Vierteljahr 2000	118
- Preise : Durchschnittliche Einfuhrwerte - Tankerfrachtraten	135

TABLE OF CONTENTS

	Page
1. - Coal	7
2. - Hydrocarbons	27
3. - Electrical energy	77
4. - All energy	95
5. - Miscellaneous	117
- Petroleum balance-sheet first quarter 2000	118
- Prices : Average import values - Oil tanker freight rates	135

TABLE DE MATIERES

	Page
1. - Charbon	7
2. - Hydrocarbures	27
3. - Energie électrique	77
4. - Total énergie	95
5. - Divers	117
- Bilan pétrole 1er trimestre 2000	118
- Prix : Valeur moyenne à l'importation - Taux de frets pétroliers	135

ZEICHEN UND ABKÜRZUNGEN

*	Vorläufige Angabe	t=t	Tonne = Tonne
:	Kein Nachweis vorhanden	t RÖE	Tonne Rohöleinheit (41860 kJ Hu/kg)
..	Vertrauliche Angabe	GWh	Gigawattstunde (10 ⁶ kWh)
		kWh	Kilowattstunde
-	Nichts	TJ	Terajoule (10 ⁹ kJ)
()	Geschätzte Angabe	Hu	Unterer Heizwert
0	Hälfte der in der Tabelle verwendeten Einheit	Ho	Oberer Heizwert
t	Metrische Tonne	Euro	Einheitliche Währung

SYMBOLS AND ABBREVIATIONS

*	provisional data	t=t	tonne for tonne
:	no data available	toe	tonne of oil equivalent (41860 kJ NCV/kg)
..	confidential data	GWh	gigawatt hour (10 ⁶ kWh)
		kWh	kilowatt hour
-	nil	TJ	terajoule (10 ⁹ kJ)
()	estimated data	NCV	net calorific value
0	figure less than half the unit used	GCV	gross calorific value
t	tonne (metric ton)	euro	single currency

SIGNES ET ABREVIATIONS

*	donnée provisoire	t=t	tonne pour tonne
:	donnée non disponible	tep	tonne d'équivalent pétrole (41860 kJ PCI/kg)
..	donnée confidentielle	GWh	gigawattheure (10 ⁶ kWh)
		kWh	kilowattheure
-	néant	TJ	térajoule (10 ⁹ kJ)
()	donnée estimée	PCI	pouvoir calorifique inférieur
0	chiffre inférieur à la moitié de l'unité employée	PCS	pouvoir calorifique supérieur
t	tonne métrique	euro	monnaie unique

Note : In this publication, the decimal point is used instead of the comma.

1

Kohle
Coal
Charbon

KOHLE / ERLÄUTERUNGEN

Die Angaben sind in 1 000 metrischen Tonnen aufgeführt, auf der Basis Tonne-für-Tonne (1 000 t = t).

- Deutschland**
- Die außerhalb der Zechen bzw. Kokereien gelagerten Bestände (nationale Steinkohlenreserven) der Steinkohlen- bzw. Kokserzeuger sind auch in den erfaßten Beständen enthalten.
- Spanien**
- Ab 1. Januar 1987 umfassen die Daten über die Steinkohle auch die alte Braunkohle (lignito negro).
- Vereinigtes Königreich**
- Alle monatlichen Angaben, mit Ausnahme derjenigen für den Außenhandel, beziehen sich auf Zeiträume von vier bis fünf Wochen (vier Wochen für die beiden ersten Monate eines Quartals, fünf Wochen für den letzten Monat eines Quartals).
- Förderung**
- Die Förderung umfaßt auch die Kohleförderung der Kleinzechen und Tagebaubetriebe.
- Lieferungen**
- Die „Lieferungen an Kraftwerke“ umfassen die Lieferungen an die Elektrizitätswerke der öffentlichen Versorgung, jedoch nicht Lieferungen an zecheneigene Kraftwerke. Für die Bundesrepublik Deutschland sind auch die Lieferungen an die Bergbauverbundkraftwerke und an die Kraftwerke der Bundesbahn ausgeschlossen. Die Steinkohlenlieferungen an die Industriekraftwerke (Eigenerzeuger) sind in den "Lieferungen an Industrie insgesamt" enthalten.
- Kokereien**
- Alle Angaben über die Kokereien (Steinkohlenlieferungen, Bestände usw.) beziehen sich auf sämtliche Kokereien (d.h. die zechen- und hütteneigenen, sowie auf die unabhängigen Kokereien).
 - In der Erzeugung von Hüttenkoks ist auch Steinkohlenschwelkoks, nicht jedoch Braunkohlenkoks enthalten.
- Außenhandel**
- Die veröffentlichten Daten sind Meldungen der Importeure und Exporteure entnommen. Sie können daher von den Angaben abweichen, die von den Zollbehörden erfaßt und in der Außenhandelsstatistik veröffentlicht werden.
 - Wegen der unterschiedlichen zeitlichen Erfassung der Aus- und Einfuhren (Lieferverzögerungen, Zwischenschaltung des Handels, Umleitung, Umladen, unterschiedliche Klassifizierung usw.) stimmt die Ausfuhr eines Mitgliedstaats in einen anderen nicht genau mit den Angaben zur Einfuhr dieses Landes aus jenem Mitgliedstaat überein. Daher können die Daten für die "innergemeinschaftlichen Einfuhren" insgesamt von denjenigen für die "innergemeinschaftlichen Ausfuhren" abweichen.
- Bestände**
- Alle Angaben über die Bestände beziehen sich auf das Ende des Berichtszeitraums.

COAL / EXPLANATORY NOTES

The data are expressed in 1 000 metric tonnes on a tonne = tonne basis (1 000 t=t).

- Germany** - The stocks held by coal/coke producers outside the mines/coking plants (Nationale Steinkohlenreserve) are also included
- Spain** - As from January 1987 black lignite (lignito negro) is included in the data concerning hard coal.
- United Kingdom** - All the monthly data, except those for external trade, refer to periods of four or five weeks (four weeks for the first two months of each quarter and five for the last).
- Production** - Coal production includes that of small and open-cast mines.
- Deliveries** - "Deliveries to power stations" comprise the quantities delivered to public supply power stations but do not include deliveries to pithead power stations. For Germany, deliveries to the "Bergbauverbundkraftwerke" and the Federal Railway power stations are also not included. Supplies of coal to autoproducer power stations are included in the tables "deliveries to all industries".
- Coking plants** - All the data on coking plants (deliveries of coal, stocks, etc.) refer to all coking plants (i.e. those operated by mines and steelworks and those run independently).
- The production of hard coke also includes semi-coke. Brown-coal coke is not included.
- External trade** - Where the data published are taken from the declarations made by importers and exporters, they may differ from the data recorded by the customs services and published in the external trade statistics.
- Owing to differences in recording at the moment of import and export (delays, involvement of trade agencies, rerouting, transshipment, differences in classification, etc.), a country's exports to a Member State may not coincide exactly with the Member State's declared imports from that country. Therefore data for total "Intra Community Imports" may differ from total "Intra Community Exports".
- Stocks** - The data on stocks refer to the end of the period under review.

CHARBON / NOTES EXPLICATIVES

Les données sont exprimées en tonnes métriques, établies sur une comptabilisation tonne = tonne (1000 t=t)

- Allemagne** - Les stocks des producteurs de houille/coke existant hors des mines/cokeries (Nationale Steinkohlenreserve) sont également inclus.
- Espagne** - À partir de janvier 1987, les données concernant la houille comprennent le lignite ancien (lignito negro).
- Royaume-Uni** - Toutes les données mensuelles, sauf celles du commerce extérieur, se réfèrent à des périodes de quatre ou cinq semaines (quatre semaines pour les deux premiers mois de chaque trimestre, cinq pour le dernier).
- Production** - La production de charbon comprend celles des petites mines et des mines à ciel ouvert.
- Livraisons** - Les "livraisons aux centrales électriques" couvrent les quantités livrées aux centrales électriques des réseaux publics, mais non pas celles livrées aux centrales thermiques des mines. Concernant l'Allemagne, les livraisons aux "Bergbauverbundkraftwerke" et aux centrales des chemins de fer fédéraux ne sont pas comprises non plus. L'approvisionnement en houille des autoproducteurs industriels est inclus dans les tableaux "Livraisons à l'ensemble de l'industrie".
- Cokeries** - Toutes les données concernant les cokeries (livraisons de houille, stocks, etc.) se réfèrent à l'ensemble des cokeries (minières, sidérurgiques et indépendantes).
- La production de coke de four comprend également le semi-coke de houille. Le coke de lignite est exclu.
- Commerce - extérieur** Les données publiées proviennent des déclarations des importateurs et exportateurs, elles peuvent donc différer des données relevées par les services douaniers et publiées dans les "Statistiques du commerce extérieur".
- Du fait des divergences de relevés à la sortie et à l'entrée (délais, entremise du commerce, déroutement, transbordement, différences de classification, etc.), les exportations vers un pays de la Communauté peuvent ne pas coïncider exactement avec les importations de ce pays. Les données de l'ensemble "Exportations intracommunautaires" peuvent donc différer légèrement de celles de l'ensemble "Importations intracommunautaires".
- Stocks** - Les données sur les stocks se réfèrent à la fin de la période considérée.

STEINKOHLLEN

Förderung

HARD COAL

Production

HOUILLE

Production

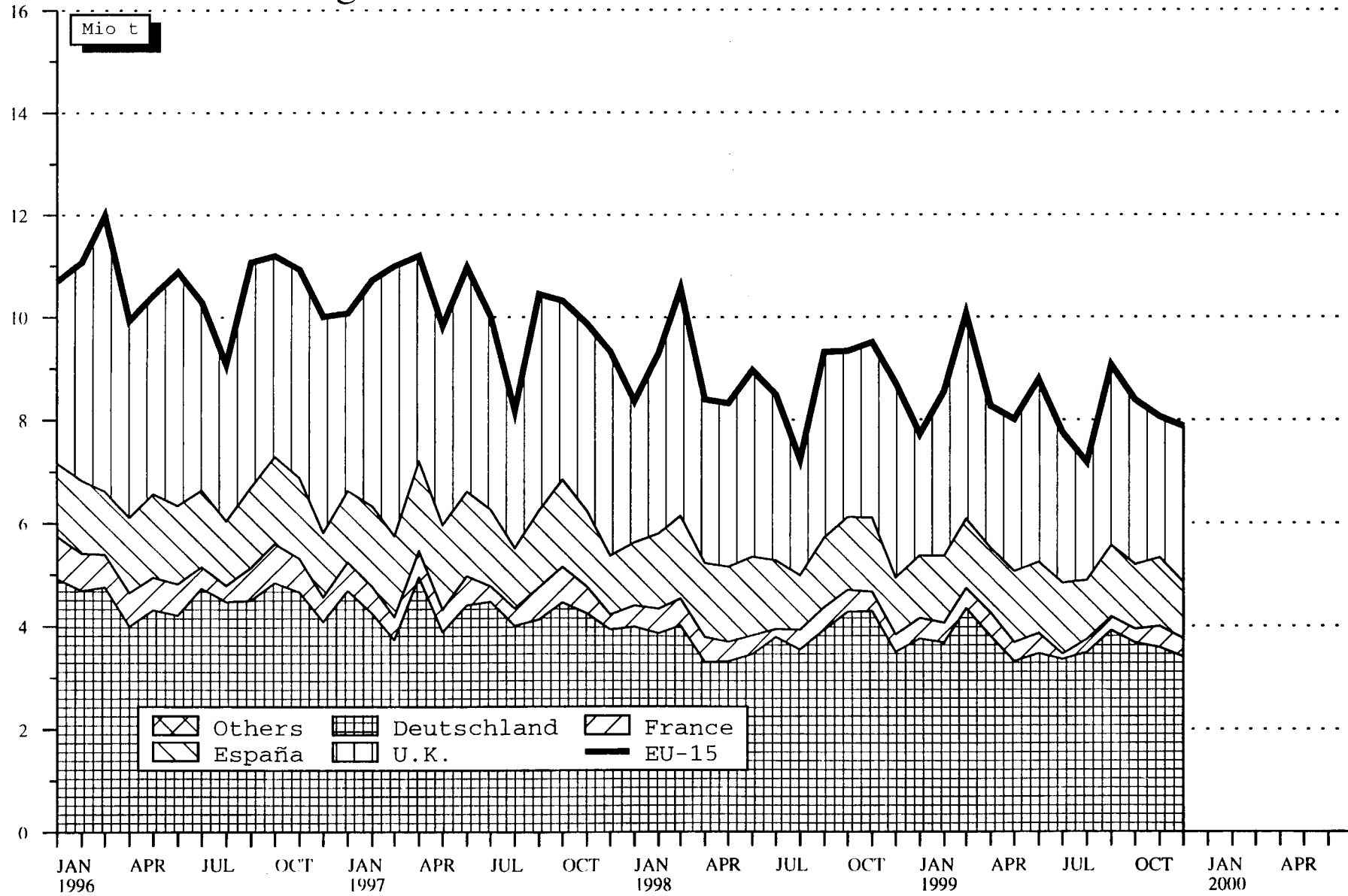

Source : EUROSTAT

	EU-15	EUR-11	B	DK	D	EL	E	F	IRL
STEINKOHLE									HARD COAL
1000 t (t=t)									1000 t (t=t)
Förderung									Production
1998 01-12	106 504	66 459			45 340		16 380	4 739	
1999 01-12	99 698	63 315			43 849		15 433	4 033	
1999 01	7 723	5 368			3 758		1 210	400	
1999 02	8 549	5 359			3 683		1 291	385	
1999 03	10 054	6 083			4 343		1 349	391	
1999 04	8 269	5 514			3 806		1 254	454	
2000 01	6 469	4 740			3 325		1 057	358	
2000 02	:	:			3 291		:	339	
2000 03	:	:			3 561		:	339	
2000 04	:	:			2 869		:	:	
1999 01 - 04	34 595	22 324			15 590		5 104	1 630	
2000 01 - 04	:	:			13 046		:	:	
2000 / 1999 %	:	:			-16.3		:	:	
Gesamtbestände bei den Zechen									Total colliery stocks
1998 12	14 779	10 214	-		8 565		927	697	25
1999 12	15 269	10 293	-		8 601		876	803	13
1999 01	14 043	9 608	-		8 021		868	695	24
1999 02	13 866	9 279	-		7 801		831	624	23
1999 03	14 141	9 458	-		8 063		770	601	24
1999 04	15 041	10 211	-		8 753		779	656	23
2000 01	13 873	9 769	-		8 078		884	796	11
2000 02	:	:	-		7 483		:	801	9
2000 03	:	:	-		7 134		:	775	10
2000 04	:	:	-		6 990		:	:	11
Gesamteinfuhren									Total imports
1998 01-12	150 943	117 722	12 632	8 071	23 619	883	14 546	13 156	2 345
1999 01-12	153 316	121 839	10 848	7 115	23 584	821	20 081	15 434	2 800
1999 01	13 758	10 499	1 107	813	1 922	77	1 433	1 315	263
1999 02	13 177	10 531	919	374	2 608	75	1 567	1 349	267
1999 03	13 799	11 464	929	682	2 410	73	2 103	1 544	269
1999 04	13 064	10 669	1 030	570	1 483	71	1 857	1 498	173
2000 01	12 709	9 866	1 111	646	1 619	59	1 650	1 208	231
2000 02	:	:	788	548	1 622	61	:	1 118	222
2000 03	:	:	916	620	1 828	64	:	1 132	235
2000 04	:	:	997	449	1 702	65	:	:	251
1999 01 - 04	53 798	43 163	3 985	2 439	8 423	296	6 960	5 706	972
2000 01 - 04	:	:	3 812	2 263	6 771	249	:	:	939
2000 / 1999 %	:	:	-4.3	-7.2	-19.6	-15.9	:	:	-3.4
Innergemeinschaftliche Einfuhren (EU-15)									Intra-community imports (EU-15)
1998 01-12	3 092	2 816	262	1	1 554		234	504	-
1999 01-12	2 860	2 515	214	3	1 714		200	224	-
1999 01	433	393	13	-	333		16	16	-
1999 02	408	376	12	-	310		17	17	-
1999 03	197	177	15	-	105		16	10	-
1999 04	146	107	37	-	34		12	16	-
2000 01	145	111	16	3	34		26	27	-
2000 02	:	:	13	-	51		:	22	-
2000 03	:	:	6	-	63		:	18	-
2000 04	:	:	6	-	45		:	:	-
1999 01 - 04	1 184	1 053	77	-	782		61	59	-
2000 01 - 04	:	:	41	3	193		:	:	-

CHARBON

	I	L	NL	A	P	FIN	S	UK	NO	
										HOUILLE 1000 t (t=t) Production
								40 045		1998 01-12
								36 383		1999 01-12
								2 355		1999 01
								3 190		1999 02
								3 971		1999 03
								2 755		1999 04
								1 729		2000 01
								2 592		2000 02
								3 510		2000 03
								2 465		2000 04
								12 271		1999 01 - 04
								10 296		2000 01 - 04
								-16.1		2000 / 1999 %
										Stocks totaux auprès des mines
								4 565		1998 12
								4 976		1999 12
								4 435		1999 01
								4 587		1999 02
								4 683		1999 03
								4 830		1999 04
								4 104		2000 01
								3 571		2000 02
								3 180		2000 03
								2 924		2000 04
										Importations totales
16 566	153	21 507	3 458	5 052	4 688	3 035	21 232			1998 01-12
17 194	151	19 657	3 732	6 042	2 316	2 921	20 620			1999 01-12
1 544	3	1 912	262	568	170	96	2 273			1999 01
1 416	4	1 795	290	205	111	252	1 945			1999 02
1 450	16	1 837	317	421	168	65	1 515			1999 03
1 613	16	2 010	326	499	164	211	1 543			1999 04
1 564	13	1 685	219	325	241	484	1 654			2000 01
1 492	11	1 918	223	557	379	499	1 750			2000 02
1 501	11	1 808	218	149	266	482	1 875			2000 03
1 523	11	1 665	226	153	331	485	1 625			2000 04
6 023	39	7 554	1 195	1 693	613	624	7 276			1999 01 - 04
6 080	46	7 076	886	1 184	1 217	1 950	6 904			2000 01 - 04
0.9	17.9	-6.3	-25.9	-30.1	98.5		-5.1			2000 / 1999 %
										Importations intra-communautaires (EU-15)
2	61	195	-	-	4	27	248			1998 01-12
-	62	88	-	-	13	14	328			1999 01-12
-	3	12	-	-	-	-	40			1999 01
-	4	16	-	-	-	-	32			1999 02
-	7	24	-	-	-	-	20			1999 03
-	6	2	-	-	-	5	34			1999 04
-	4	3	-	-	1	3	28			2000 01
-	3	6	-	-	-	2	18			2000 02
-	3	11	-	-	-	4	7			2000 03
-	4	13	-	-	-	2	14			2000 04
-	20	54	-	-	-	5	126			1999 01 - 04
-	14	33	-	-	1	11	67			2000 01 - 04

	EU-15	EUR-11	B	DK	D	EL	E	F	IRL
STEINKOHLE									
1000 t (t=t)									
Außergemeinschaftliche Einfuhren (EU-15)									
1998 01-12	147 851	114 906	12 370	8 070	22 065	883	14 312	12 652	2 345
1999 01-12	150 456	119 324	10 634	7 112	21 870	821	19 881	15 210	2 800
1999 01	13 325	10 106	1 094	813	1 589	77	1 417	1 299	263
1999 02	12 769	10 155	907	374	2 298	75	1 550	1 332	267
1999 03	13 602	11 287	914	682	2 305	73	2 087	1 534	269
1999 04	12 918	10 562	993	570	1 449	71	1 845	1 482	173
2000 01	12 564	9 755	1 095	643	1 585	59	1 624	1 181	231
2000 02	:	:	775	548	1 571	61	:	1 096	222
2000 03	:	:	910	620	1 765	64	:	1 114	235
2000 04	:	:	991	449	1 657	65	:	:	251
1999 01 - 04	52 614	42 110	3 908	2 439	7 641	296	6 899	5 647	972
2000 01 - 04	:	:	3 771	2 260	6 578	249	:	:	939
Einfuhren aus den U.S.A.									
1998 01-12	23 283	20 083	2 477	573	838	-	2 966	3 333	1 025
1999 01-12	19 740	16 738	2 008	-	904	-	2 354	3 072	1 250
1999 01	1 788	1 642	262	-	112	-	179	175	115
1999 02	1 833	1 604	94	-	364	-	286	331	107
1999 03	1 631	1 436	170	-	76	-	268	214	118
1999 04	1 602	1 347	213	-	82	-	226	336	-
2000 01	1 696	1 304	250	-	1	-	224	201	108
2000 02	:	:	138	-	74	-	:	305	100
2000 03	:	:	243	-	92	-	:	298	113
2000 04	:	:	191	-	133	-	:	:	115
1999 01 - 04	6 854	6 029	739	-	634	-	959	1 056	340
2000 01 - 04	:	:	822	-	300	-	:	:	436
Einfuhren aus Australien									
1998 01-12	20 313	15 015	3 708	446	1 860	-	1 241	2 457	162
1999 01-12	24 566	18 389	3 536	1 056	1 847	-	2 255	3 811	-
1999 01	1 891	1 293	53	265	201	-	67	327	-
1999 02	2 395	1 826	446	151	309	-	159	258	-
1999 03	1 815	1 501	252	-	236	-	30	390	-
1999 04	2 151	1 781	512	-	36	-	235	397	-
2000 01	1 743	1 220	337	-	143	-	234	261	-
2000 02	:	:	336	-	210	-	:	268	-
2000 03	:	:	298	143	80	-	:	257	-
2000 04	:	:	281	-	119	-	:	:	-
1999 01 - 04	8 252	6 401	1 263	416	782	-	491	1 372	-
2000 01 - 04	:	:	1 252	143	552	-	:	:	-
Einfuhren aus Südafrika									
1998 01-12	31 992	28 427	4 088	2 900	5 440	488	5 533	2 188	160
1999 01-12	32 463	30 236	3 074	1 477	4 718	371	8 665	3 365	-
1999 01	2 915	2 610	674	265	119	31	567	255	-
1999 02	2 362	2 279	229	-	199	31	633	349	-
1999 03	3 516	3 143	257	288	662	30	1 066	419	-
1999 04	3 006	2 965	137	-	435	30	795	370	-
2000 01	2 773	2 359	296	325	241	30	696	301	-
2000 02	:	:	197	257	192	31	:	229	-
2000 03	:	:	162	-	399	59	:	275	-
2000 04	:	:	162	167	252	55	:	:	-
1999 01 - 04	11 799	10 997	1 297	553	1 415	122	3 061	1 393	-
2000 01 - 04	:	:	817	749	1 084	175	:	:	-
HARD COAL									
1000 t (t=t)									
Extra-community imports (EU-15)									

CHARBON

	I	L	NL	A	P	FIN	S	UK	NO	
										HOUILLE
										1000 t (t=t)
										Importations extra-communautaires (EU-15)
16 564		92	21 312	3 458	5 052	4 684	3 008	20 984		1998 01-12
17 194		89	19 569	3 732	6 042	2 303	2 907	20 292		1999 01-12
1 544		-	1 900	262	568	170	96	2 233		1999 01
1 416		-	1 779	290	205	111	252	1 913		1999 02
1 450		9	1 813	317	421	168	65	1 495		1999 03
1 613		10	2 008	326	499	164	206	1 509		1999 04
1 564		9	1 682	219	325	240	481	1 626		2000 01
1 492		8	1 912	223	557	379	497	1 732		2000 02
1 501		8	1 797	218	149	266	478	1 868		2000 03
1 523		7	1 652	226	153	331	483	1 611		2000 04
6 023		19	7 500	1 195	1 693	613	619	7 150		1999 01 - 04
6 080		32	7 043	886	1 184	1 216	1 939	6 837		2000 01 - 04
										Importations en provenance des U.S.A.
4 824			3 589	-	667	364	801	1 826		1998 01-12
3 655			2 653	-	842	-	547	2 455		1999 01-12
415			251	-	133	-	-	146		1999 01
152			223	-	47	-	-	229		1999 02
304			219	-	67	-	-	195		1999 03
316			172	-	2	-	54	201		1999 04
338			124	-	58	-	187	205		2000 01
313			214	-	40	-	138	207		2000 02
303			265	-	26	-	137	201		2000 03
331			259	-	28	-	173	221		2000 04
1 187			865	-	249	-	54	771		1999 01 - 04
1 285			862	-	152	-	635	834		2000 01 - 04
										Importations en provenance d'Australie
3 080			2 270	-	237	-	850	4 002		1998 01-12
3 195			3 127	-	618	-	1 011	4 110		1999 01-12
224			298	-	123	-	-	333		1999 01
315			339	-	-	-	69	349		1999 02
334			259	-	-	-	-	314		1999 03
167			314	-	120	-	67	303		1999 04
229			16	-	-	-	119	404		2000 01
200			137	-	-	-	101	313		2000 02
208			166	-	-	-	114	400		2000 03
218			195	-	-	-	112	336		2000 04
1 040			1 210	-	243	-	136	1 299		1999 01 - 04
855			514	-	-	-	446	1 453		2000 01 - 04
										Importations en provenance d'Afrique du Sud
3 946		92	5 126	-	1 755	99	-	177		1998 01-12
3 784		89	4 797	-	1 680	64	-	379		1999 01-12
323		-	520	-	152	-	-	9		1999 01
428		-	441	-	-	-	-	52		1999 02
326		9	345	-	59	-	-	55		1999 03
308		10	719	-	191	-	-	11		1999 04
286		9	530	-	-	-	48	11		2000 01
229		7	498	-	208	-	36	51		2000 02
274		8	591	-	123	-	29	18		2000 03
282		9	551	-	118	-	47	38		2000 04
1 385		19	2 025	-	402	-	-	127		1999 01 - 04
1 071		33	2 170	-	449	-	160	118		2000 01 - 04

	EU-15	EUR-11	B	DK	D	EL	E	F	IRL
STEINKOHLE									HARD COAL
1000 t									1000 t
Einfuhren aus Polen									Imports from Poland
1998 01-12	16 127	12 056	477	2 679	3 703		220	1 304	-
1999 01-12	15 293	11 315	444	2 641	5 147		541	689	-
1999 01	1 079	751	65	201	254		-	124	-
1999 02	1 322	921	72	194	372		116	33	-
1999 03	1 225	898	-	225	478		13	45	-
1999 04	1 575	1 234	-	221	449		118	86	-
2000 01	1 030	815	-	150	247		45	51	-
2000 02	:	:	-	205	258		:	59	-
2000 03	:	:	-	317	396		:	52	-
2000 04	:	:	-	254	360		:	:	-
1999 01 - 04	5 201	3 804	137	841	1 553		247	288	-
2000 01 - 04	:	:	-	926	1 261		:	:	-
Einfuhren aus der GUS									Imports from the CIS
1998 01-12	2 539	1 847	426	221	5	118	120	106	
1999 01-12	6 234	4 926	484	835	175	121	1 185	255	
1999 01	290	165	8	92	-	10	49	8	
1999 02	286	217	45	29	1	10	92	5	
1999 03	334	265	23	38	17	10	68	5	
1999 04	506	399	46	74	25	10	128	8	
2000 01	643	518	36	64	-	9	128	44	
2000 02	:	:	30	86	-	11	:	36	
2000 03	:	:	54	28	-	10	:	41	
2000 04	:	:	41	27	105	10	:	:	
1999 01 - 04	1 416	1 046	122	233	43	40	337	26	
2000 01 - 04	:	:	161	205	105	40	:	:	
Einfuhren aus Kanada									Imports from Canada
1998 01-12	3 599	3 063	411	-	219		236	446	
1999 01-12	4 075	3 725	606	-	439		564	558	
1999 01	248	193	-	-	22		59	25	
1999 02	237	198	-	-	45		-	17	
1999 03	276	243	65	-	41		57	67	
1999 04	342	321	48	-	26		-	24	
2000 01	360	347	122	-	-		62	49	
2000 02	:	:	1	-	-		:	41	
2000 03	:	:	84	-	28		:	45	
2000 04	:	:	37	-	-		:	:	
1999 01 - 04	1 103	955	113	-	134		116	133	
2000 01 - 04	:	:	244	-	28		:	:	
Einfuhren aus Kolumbien									Imports from Colombia
1998 01-12	13 741	11 982	372	1 249	2 109		421	1 396	858
1999 01-12	15 327	13 467	93	1 243	2 540		740	1 756	1 472
1999 01	1 520	1 321	5	131	296		130	164	148
1999 02	1 304	1 238	3	-	405		-	233	160
1999 03	1 315	1 133	10	131	179		-	193	151
1999 04	1 374	1 061	11	274	57		144	223	173
2000 01	1 676	1 461	44	104	125		115	143	119
2000 02	:	:	63	-	218		:	124	120
2000 03	:	:	41	132	244		:	138	118
2000 04	:	:	44	-	151		:	:	111
1999 01 - 04	5 513	4 753	29	536	937		274	813	632
2000 01 - 04	:	:	192	236	738		:	:	468

CHARBON

	I	L	NL	A	P	FIN	S	UK	NO	
										HOUILLE
										1000 t
										Importations en provenance de Pologne
104			1 983	1 625	--	2 640	785	607		1998 01-12
564			1 384	1 717	--	829	894	443		1999 01-12
--			62	139	--	107	96	31		1999 01
52			55	158	--	63	169	38		1999 02
11			52	196	--	103	61	41		1999 03
99			197	181	--	104	75	45		1999 04
--			264	101	--	107	28	37		2000 01
--			137	97	--	200	22	38		2000 02
--			153	88	--	76	31	31		2000 03
--			119	114	--	93	31	41		2000 04
162			366	674	--	377	401	155		1999 01 - 04
--			673	400	--	476	112	147		2000 01 - 04
										Importations en provenance de la CEI
126	--		243	--	--	821	178	175		1998 01-12
884	--		360	172	81	1 330	184	168		1999 01-12
18	--		19	--	--	63	10	13		1999 01
5	--		21	--	--	48	14	16		1999 02
72	--		15	--	--	65	4	17		1999 03
132	--		--	--	--	60	10	13		1999 04
59	--		--	118	--	133	31	21		2000 01
66	--		--	120	27	179	25	18		2000 02
55	--		--	117	--	190	21	17		2000 03
55	--		--	122	--	238	22	20		2000 04
227	--		55	--	--	236	38	59		1999 01 - 04
235	--		--	477	27	740	99	76		2000 01 - 04
										Importations en provenance du Canada
867			633	--	230	21		536		1998 01-12
1 067			319	--	172	--		350		1999 01-12
87			--	--	--	--		55		1999 01
85			51	--	--	--		39		1999 02
--			--	--	13	--		33		1999 03
124			55	--	44	--		21		1999 04
114			--	--	--	--		13		2000 01
91			--	--	--	--		22		2000 02
99			--	--	--	--		11		2000 03
110			--	--	--	--		11		2000 04
296			106	--	57	--		148		1999 01 - 04
414			--	--	--	--		57		2000 01 - 04
										Importations en provenance de la Colombie
2 343			2 590	--	1 605	288	--	510		1998 01-12
1 362			3 094	--	2 410	--	--	617		1999 01-12
157			261	--	160	--	--	68		1999 01
110			169	--	158	--	--	66		1999 02
124			194	--	282	--	--	51		1999 03
118			193	--	142	--	--	39		1999 04
138			510	--	267	--	56	55		2000 01
122			481	--	282	--	42	58		2000 02
121			440	--	--	--	46	53		2000 03
126			387	--	--	--	55	46		2000 04
509			817	--	742	--	--	224		1999 01 - 04
507			1 818	--	549	--	199	212		2000 01 - 04

	EU-15	EUR-11	B	DK	D	EL	E	F	IRL
STEINKOHLE									HARD COAL
1000 t (t=t)									1000 t (t=t)
<i>Einfuhren aus China</i>									<i>Imports from China</i>
1998 01-12	1 307	1 307	58	-	5			615	-
1999 01-12	1 600	1 476	226	124	34			611	-
1999 01	398	274	8	124	5			112	-
1999 02	34	34	-	-	10			24	-
1999 03	321	321	124	-	1			113	-
1999 04	122	122	10	-	-			13	-
2000 01	32	32	4	-	-			18	-
2000 02	157	157	7	-	12			12	-
2000 03	51	51	26	-	2			15	-
2000 04	:	:	16	-	-			:	-
1999 01 - 04	875	751	142	124	16			262	-
2000 01 - 04	:	:	53	-	14			:	-
Gesamtausfuhren									Total exports
1998 01-12	7 628	6 499	1 294	170	295	15	-	75	19
1999 01-12	9 017	8 066	1 155	192	252	30	6	79	15
1999 01	786	676	81	38	23	5	6	6	2
1999 02	682	575	89	11	10	4	-	6	1
1999 03	638	549	75	21	14	2	-	5	1
1999 04	912	847	60	-	34	3	-	7	1
2000 01	904	812	70	22	12	2	-	11	1
2000 02	:	:	71	21	12	1	:	11	1
2000 03	:	:	78	26	3	1	:	11	-
2000 04	:	:	53	4	24	1	:	:	-
1999 01 - 04	3 018	2 647	305	70	81	14	6	24	5
2000 01 - 04	:	:	272	73	51	5	:	:	2
2000 / 1999 %	:	:	-10.8	4.3	-37.0	-64.3	:	:	-60.0
Gesamtinlandslieferungen									Total inland deliveries
1998 01-12	265 385	189 176	11 086	9 173	75 503	1 626	30 755	25 076	2 476
1999 01-12	241 211	175 942	9 897	7 804	65 311	1 382	34 681	21 946	1 839
1999 01	21 049	16 028	868	875	6 016	122	2 704	2 338	203
1999 02	22 775	16 449	881	779	6 356	118	3 122	2 279	145
1999 03	22 698	16 393	856	754	6 469	118	3 277	1 786	154
1999 04	18 424	13 915	828	557	4 615	118	2 985	1 608	239
2000 01	18 157	13 453	1 006	767	5 078	110	1 687	1 828	124
2000 02	:	:	920	647	5 045	104	:	1 802	110
2000 03	:	:	859	621	5 300	113	:	1 809	130
2000 04	:	:	865	576	4 933	104	:	:	132
1999 01 - 04	84 946	62 785	3 433	2 965	23 456	476	12 088	8 011	741
2000 01 - 04	:	:	3 650	2 611	20 356	431	:	:	496
2000 / 1999 %	:	:	6.3	-11.9	-13.2	-9.5	:	:	-33.1
Lieferungen an öffentliche Kraftwerke									Deliveries to public power stations
1998 01-12	165 318	111 096	4 932	8 772	44 938	36	25 395	8 798	2 290
1999 01-12	157 808	110 289	3 682	7 466	42 026	36	29 083	9 638	1 718
1999 01	13 935	10 158	364	844	4 005	3	2 307	942	191
1999 02	15 561	10 741	414	757	4 286	3	2 662	1 012	134
1999 03	15 160	10 482	353	741	4 082	3	2 837	712	144
1999 04	12 257	8 792	295	532	2 772	3	2 686	669	228
2000 01	11 744	8 431	460	745	3 422	3	1 287	901	117
2000 02	:	:	438	633	3 561	3	:	897	102
2000 03	:	:	371	613	3 625	3	:	900	121
2000 04	:	:	371	541	2 868	3	:	:	122
1999 01 - 04	56 913	40 173	1 426	2 874	15 145	12	10 492	3 335	697
2000 01 - 04	:	:	1 640	2 532	13 476	12	:	:	462
2000 / 1999 %	:	:	15.0	-11.9	-11.0	-	:	:	-33.7

CHARBON

I	L	NL	A	P	FIN	S	UK	NO	
									HOUILLE 1000 t (t=t)
									Importations en provenance de la Chine
574		55	-		-	-	-		1998 01-12
528		77	-		-	-	-		1999 01-12
149		-	-		-	-	-		1999 01
-		-	-		-	-	-		1999 02
50		33	-		-	-	-		1999 03
99		-	-		-	-	-		1999 04
10		-	-		-	-	-		2000 01
14		112	-		-	-	-		2000 02
8		-	-		-	-	-		2000 03
8		-	-		-	-	-		2000 04
298		33	-		-	-	-		1999 01 - 04
40		112	-		-	-	-		2000 01 - 04
									Exportations totales
		4 816					944		1998 01-12
		6 559					729		1999 01-12
		558					67		1999 01
		469					92		1999 02
		454					66		1999 03
		745					62		1999 04
		718					68		2000 01
		789					61		2000 02
		943					52		2000 03
		918					52		2000 04
		2 226					287		1999 01 - 04
		3 368					233		2000 01 - 04
		51.3					-18.8		2000 / 1999 %
									Livraisons intérieures totales
17 068	153	14 861	3 458	5 046	3 694	3 128	62 282		1998 01-12
16 972	151	11 528	3 733	6 099	3 785	2 980	53 103		1999 01-12
1 474	3	1 155	262	514	491	106	3 918		1999 01
1 419	4	1 058	290	433	462	173	5 256		1999 02
1 584	16	1 013	316	464	458	103	5 330		1999 03
1 487	16	1 033	326	476	302	137	3 697		1999 04
1 414	14	1 057	212	566	467	260	3 567		2000 01
1 369	11	1 020	206	487	439	242	5 308		2000 02
1 257	13	1 039	193	496	442	237	6 231		2000 03
1 318	15	992	225	482	308	257	4 459		2000 04
5 964	39	4 259	1 194	1 887	1 713	519	18 201		1999 01 - 04
5 358	53	4 108	836	2 031	1 656	996	19 565		2000 01 - 04
-10.2	35.9	-3.5	-30.0	7.6	-3.3	91.9	7.5		2000 / 1999 %
									Livraisons aux centrales électriques publiques
8 048		9 295	1 132	4 148	2 120	529	44 885		1998 01-12
8 310		7 194	1 300	5 152	2 186	612	39 405		1999 01-12
726		753	85	434	351	58	2 872		1999 01
772		659	103	371	328	57	4 003		1999 02
861		627	142	402	322	56	3 878		1999 03
778		666	126	408	164	30	2 900		1999 04
698		690	45	483	328	40	2 525		2000 01
669		680	41	413	306	38	3 892		2000 02
605		685	39	431	332	44	4 350		2000 03
669		662	46	422	198	41	3 536		2000 04
3 137		2 705	456	1 615	1 165	201	13 653		1999 01 - 04
2 641		2 717	171	1 749	1 164	163	14 303		2000 01 - 04
-15.8		0.4	-62.5	8.3	-0.1	-18.9	4.8		2000 / 1999 %

	EU-15	EUR-11	B	DK	D	EL	E	F	IRL
STEINKOEHLE 1000 t (t=t) <i>Lieferungen an Zechenkraftwerke</i>	HARD COAL 1000 t (t=t) <i>Deliveries to pithead power stations</i>								
1998 01-12	11 548	11 548	-		7 590			3 958	
1999 01-12	6 757	6 757	-		4 740			2 017	
1999 01	870	870	-		517			353	
1999 02	823	823	-		468			355	
1999 03	693	693	-		561			132	
1999 04	460	460	-		346			114	
2000 01	114	114	-		-			114	
2000 02	106	106	-		-			106	
2000 03	118	118	-		-			118	
2000 04	:	:	-		341			:	
1999 01 - 04	2 846	2 846	-		1 892			954	
2000 01 - 04	:	:	-		341			:	
2000 / 1999 %	:	:	-		-82.0			:	
<i>Lieferungen an Kokereien</i>	<i>Deliveries to coking plants</i>								
1998 01-12	58 913	47 044	3 876		16 213		3 813	6 946	
1999 01-12	48 368	38 416	3 850		10 338		4 027	5 291	
1999 01	3 908	3 329	327		913		275	535	
1999 02	4 111	3 305	291		986		338	497	
1999 03	4 304	3 428	325		1 070		298	485	
1999 04	3 603	3 111	314		888		202	444	
2000 01	3 760	3 207	323		1 026		274	382	
2000 02	:	:	304		870		:	376	
2000 03	:	:	325		859		:	376	
2000 04	:	:	311		931		:	:	
1999 01 - 04	15 926	13 173	1 257		3 857		1 113	1 961	
2000 01 - 04	:	:	1 263		3 686		:	:	
2000 / 1999 %	:	:	0.5		-4.4		:	:	
<i>Lieferungen an Brikettfabriken</i>	<i>Deliveries to patent fuel / BKB plants</i>								
1998 01-12	978	335	12		173		-	150	
1999 01-12	967	317	6		163		-	148	
1999 01	97	37	1		20		-	16	
1999 02	81	18	-		9		-	9	
1999 03	74	21	1		9		-	11	
1999 04	60	19	-		12		-	7	
2000 01	77	30	1		14		-	15	
2000 02	:	:	-		11		:	12	
2000 03	:	:	-		11		:	11	
2000 04	:	:	1		10		:	:	
1999 01 - 04	312	95	2		50		-	43	
2000 01 - 04	:	:	2		46		:	:	
2000 / 1999 %	:	:	-		-8.0		:	:	
<i>Lieferungen an Industrie insgesamt</i>	<i>Deliveries to all industries</i>								
1998 01-12	24 385	16 583	1 957	401	5 669	1 590	1 370	4 125	186
1999 01-12	23 869	18 132	2 079	338	7 230	1 346	1 420	4 146	121
1999 01	1 915	1 459	158	31	530	119	105	389	12
1999 02	1 836	1 370	155	22	554	115	104	309	11
1999 03	2 146	1 613	159	13	681	115	126	391	10
1999 04	1 842	1 406	182	25	583	115	84	313	11
2000 01	2 162	1 559	202	22	591	107	112	371	7
2000 02	:	:	162	14	579	101	:	369	8
2000 03	:	:	150	8	642	110	:	366	9
2000 04	:	:	172	35	672	101	:	:	10
1999 01 - 04	7 739	5 848	654	91	2 348	464	419	1 402	44
2000 01 - 04	:	:	686	79	2 484	419	:	:	34
2000 / 1999 %	:	:	4.9	-13.2	5.8	-9.7	:	:	-22.7

CHARBON

I	L	NL	A	P	FIN	S	UK	NO	
									HOUILLE 1000 t (t=t)
									Livraisons aux centrales électriques minières
							-		1998 01-12
							-		1999 01-12
							-		1999 01
							-		1999 02
							-		1999 03
							-		1999 04
							-		2000 01
							-		2000 02
							-		2000 03
							-		2000 04
							-		1999 01 - 04
							-		2000 01 - 04
							-		2000 / 1999 %
									Livraisons aux cokeries
8 404		3 981	2 072	459	1 280	1 709	10 160		1998 01-12
7 955		3 067	2 107	543	1 238	1 681	8 271		1999 01-12
680		283	169	40	107	-	579		1999 01
595		277	181	37	103	69	737		1999 02
670		271	163	41	105	-	876		1999 03
666		267	181	39	110	70	422		1999 04
661		248	141	43	109	126	427		2000 01
652		231	138	40	103	118	749		2000 02
599		248	131	43	110	111	1 134		2000 03
598		229	151	41	110	119	367		2000 04
2 611		1 098	694	157	425	139	2 614		1999 01 - 04
2 510		956	561	167	432	474	2 677		2000 01 - 04
-3.9		-12.9	-19.2	6.4	1.6		2.4		2000 / 1999 %
									Livraisons aux fabriques d'agglomérés/briquettes
							643		1998 01-12
							650		1999 01-12
							60		1999 01
							63		1999 02
							53		1999 03
							41		1999 04
							47		2000 01
							33		2000 02
							42		2000 03
							40		2000 04
							217		1999 01 - 04
							162		2000 01 - 04
							-25.3		2000 / 1999 %
									Livraisons à l'ensemble de l'industrie
616	153	1 585	189	439	294	843	4 968		1998 01-12
707	151	1 267	246	404	361	629	3 424		1999 01-12
68	3	119	2	40	33	36	270		1999 01
52	4	122	3	25	31	36	293		1999 02
53	16	115	10	21	31	36	369		1999 03
43	16	100	17	29	28	34	262		1999 04
55	14	119	18	40	30	88	386		2000 01
48	11	109	20	34	30	81	440		2000 02
53	13	106	14	22	-	77	483		2000 03
51	15	101	19	19	-	89	368		2000 04
216	39	456	32	115	123	142	1 194		1999 01 - 04
207	53	435	71	115	60	335	1 677		2000 01 - 04
-4.2	35.9	-4.6	-	-	-51.2		40.5		2000 / 1999 %

	EU-15	EUR-11	B	DK	D	EL	E	F	IRL
STEINKOHLE									HARD COAL
1000 t (t=t)									1000 t (t=t)
Sonstige Lieferungen									Miscellaneous deliveries
1998 01-12	4 243	2 570	309		920		177	1 099	
1999 01-12	3 442	2 031	280		814		151	706	
1999 01	324	175	18		31		17	103	
1999 02	363	192	21		53		18	97	
1999 03	321	156	18		66		16	55	
1999 04	202	127	37		14		13	61	
2000 01	300	112	20		25		14	45	
2000 02	:	:	16		24		:	42	
2000 03	:	:	13		163		:	38	
2000 04	:	:	10		111		:	:	
1999 01 - 04	1 210	650	94		164		64	316	
2000 01 - 04	:	:	59		323		:	:	
2000 / 1999 %	:	:	-37.2		97.0		:	:	
STEINKOHLKOKS									HARD COKE
1000 t									1000 t
Produktion der Kokereien									Production of coking plants
1998 01-12	39 672	32 305	3 042		10 277		2 649	5 367	
1999 01-12	36 320	29 196	3 138		8 568		2 320	4 941	
1999 01	3 103	2 571	262		765		183	468	
1999 02	2 846	2 323	237		679		165	423	
1999 03	3 161	2 494	268		754		184	400	
1999 04	2 994	2 433	258		734		178	394	
2000 01	3 043	2 477	263		743		227	404	
2000 02	:	:	246		729		:	396	
2000 03	:	:	260		779		:	408	
2000 04	:	:	258		758		:	:	
1999 01 - 04	12 104	9 821	1 025		2 932		710	1 685	
2000 01 - 04	:	:	1 027		3 009		:	:	
2000 / 1999 %	:	:	0.2		2.6		:	:	
Bestände bei den Kokereien									Stocks at coking plants
1998 12	3 989	3 040	260		1 552	3	209	143	
1999 12	3 630	2 928	296		1 572	3	195	259	
1999 01	4 157	3 198	261		1 612	3	238	155	
1999 02	4 117	3 243	244		1 671	3	230	163	
1999 03	3 999	3 205	239		1 700	3	203	122	
1999 04	3 779	3 031	222		1 718	3	212	119	
2000 01	3 446	2 891	315		1 576	3	188	263	
2000 02	:	:	294		1 586	3	:	258	
2000 03	:	:	279		1 615	3	:	256	
2000 04	:	:	287		1 638	3	:	:	
Gesamteinfuhren									Total imports
1998 01-12	10 218	8 927	965	47	3 701	40	86	2 128	-
1999 01-12	8 769	7 971	914	48	4 142	40	119	1 157	87
1999 01	699	625	93	2	372	3	7	55	6
1999 02	553	533	56	5	274	4	5	84	8
1999 03	706	624	61	2	288	4	23	144	4
1999 04	593	560	58	4	335	5	9	72	6
2000 01	869	811	115	2	400	2	14	139	9
2000 02	:	:	75	2	348	1	:	136	6
2000 03	:	:	58	5	570	2	:	129	4
2000 04	:	:	56	-	413	2	:	:	3
1999 01 - 04	2 551	2 342	268	13	1 269	16	44	355	24
2000 01 - 04	:	:	304	9	1 731	7	:	:	22
2000 / 1999 %	:	:	13.4	-30.8	36.4	-56.3	:	:	-8.3

CHARBON

	I	L	NL	A	P	FIN	S	UK	NO	
										HOUILLE 1000 t (t=t)
										Livraisons divers
				65			47	1 626		1998 01-12
				80			58	1 353		1999 01-12
				6			12	137		1999 01
				3			11	160		1999 02
				1			11	154		1999 03
				2			3	72		1999 04
				8			6	182		2000 01
				7			5	194		2000 02
				9			5	222		2000 03
				9			8	148		2000 04
				12			37	523		1999 01 - 04
				33			24	746		2000 01 - 04
							-35.1	42.6		2000 / 1999 %
										COKE DE FOUR 1000 t
										Production des cokeries
5 203			2 903	1 600	352	912	1 151	6 216		1998 01-12
4 988			2 384	1 596	361	900	1 148	5 976		1999 01-12
430			219	138	29	77	98	434		1999 01
377			221	125	27	69	87	436		1999 02
420			223	138	29	78	97	570		1999 03
405			226	134	28	76	94	467		1999 04
425			174	133	32	76	99	467		2000 01
418			162	130	30	73	100	471		2000 02
414			175	135	31	77	96	598		2000 03
421			177	130	28	75	116	473		2000 04
1 632			889	535	113	300	376	1 907		1999 01 - 04
1 678			688	528	121	301	411	2 009		2000 01 - 04
2.8			-22.6	-1.3	7.1	0.3	9.3	5.3		2000 / 1999 %
										Stocks auprès des cokeries
514			285		77		184	762		1998 12
430			132		44		130	569		1999 12
588			276		68		214	742		1999 01
604			269		62		191	680		1999 02
620			257		64		175	616		1999 03
473			218		69		187	558		1999 04
428			95		26		128	424		2000 01
414			82		20		122	471		2000 02
408			79		28		122	554		2000 03
418			81		22		134	567		2000 04
										Importations totales
508	-		493	872	-	174	373	831		1998 01-12
249	-		577	590	-	136	345	365		1999 01-12
-	-		61	20	-	11	61	8		1999 01
11	-		50	33	-	12	9	2		1999 02
1	-		57	31	-	15	64	12		1999 03
1	-		18	45	-	16	16	8		1999 04
40	-		44	45	-	5	54	-		2000 01
30	-		92	41	-	3	44	44		2000 02
34	-		54	41	-	-	45	63		2000 03
36	-		48	43	-	8	46	52		2000 04
13	-		186	129	-	54	150	30		1999 01 - 04
140	-		238	170	-	16	189	159		2000 01 - 04
	-		28.0	31.8	-	-70.4	26.0			2000 / 1999 %

	EU-15	EUR-11	B	DK	D	EL	E	F	IRL
STEINKOHLKOKS					HARD COKE				
1000 t					1000 t				
<i>Lieferungen an Stahlindustrie</i>					<i>Deliveries to iron / steel industry</i>				
1998 01-12	36 266	28 673	3 682		9 104	—	2 320	5 564	
1999 01-12	34 493	26 508	3 701		8 011	—	2 052	5 312	
1999 01	2 686	2 128	311		644	—	156	517	
1999 02	2 650	2 062	293		583	—	157	486	
1999 03	2 961	2 230	317		659	—	197	441	
1999 04	2 935	2 302	313		667	—	170	424	
2000 01	2 988	2 354	333		717	—	193	441	
2000 02	:	:	313		699	—	:	435	
2000 03	:	:	303		728	—	:	435	
2000 04	:	:	291		718	—	:	:	
1999 01 - 04	11 232	8 722	1 234		2 553	—	680	1 868	
2000 01 - 04	:	:	1 240		2 862	—	:	:	
2000 / 1999 %	:	:	0.5		12.1	—	:	:	
BRAUNKOHLE INSGESAMT					TOTAL LIGNITE				
1000 t					1000 t				
1998 01-12	240 416	182 424			166 034	57 992	9 749	766	2 880
1999 01-12	245 521	184 052			162 242	61 469	8 831	894	2 855
1999 01	21 115	15 714			14 440	5 401	884	78	240
1999 02	19 075	14 259			13 196	4 816	641	48	240
1999 03	20 669	15 282			14 201	5 387	631	92	240
1999 04	19 375	14 197			13 066	5 178	701	88	240
2000 01	19 204	14 322			13 392	4 882	556	65	218
2000 02	:	:			13 549	5 070	:	58	211
2000 03	:	:			13 662	5 499	:	60	221
2000 04	:	:			13 551	5 366	:	:	199
1999 01 - 04	80 234	59 452			54 903	20 782	2 857	306	960
2000 01 - 04	:	:			54 154	20 817	:	:	849
2000 / 1999 %	:	:			-1.4	0.2	:	:	-11.6
<i>Lieferungen an öffentliche Kraftwerke</i>					<i>Deliveries to public power stations</i>				
1998 01-12	250 010	192 152			176 412	57 858	9 603	—	1 380
1999 01-12	239 426	178 093			163 071	61 333	8 849	—	1 359
1999 01	21 753	16 363			14 687	5 390	902	—	115
1999 02	20 985	16 183			14 843	4 802	632	—	115
1999 03	21 368	15 991			14 732	5 377	567	—	115
1999 04	19 471	14 316			13 016	5 155	797	—	115
2000 01	19 294	14 421			13 187	4 873	556	—	111
2000 02	:	:			13 289	5 056	:	—	98
2000 03	:	:			13 558	5 482	:	—	116
2000 04	:	:			13 489	5 350	:	:	128
1999 01 - 04	83 577	62 853			57 278	20 724	2 898	—	460
2000 01 - 04	:	:			53 523	20 761	:	:	453
2000 / 1999 %	:	:			-6.6	0.2	:	:	-1.5

CHARBON

I	L	NL	A	P	FIN	S	UK	NO	
									COKE DE FOUR 1000 t
									<i>Livraisons à l'industrie sidérurgique</i>
5 138	-	1 969	676	220	-	1 403	6 190		1998 01-12
4 825	-	1 936	438	233	-	1 440	6 545		1999 01-12
298	-	166	16	20	-	111	447		1999 01
326	-	172	29	16	-	111	477		1999 02
379	-	189	26	22	-	110	621		1999 03
510	-	162	38	18	-	127	506		1999 04
428	-	179	36	27	-	143	491		2000 01
422	-	158	35	26	-	141	524		2000 02
432	-	167	41	20	-	128	608		2000 03
429	-	169	38	18	-	151	508		2000 04
1 513	-	689	109	76	-	459	2 051		1999 01 - 04
1 711	-	673	150	91	-	563	2 131		2000 01 - 04
13.1	-	-2.3	37.6	19.7	-	22.7	3.9		2000 / 1999 %
									TOTAL LIGNITE 1000 t
156			1 139		1 700				1998 01-12
19			1 054		8 157				1999 01-12
-			72		-				1999 01
-			134		-				1999 02
-			118		-				1999 03
-			102		-				1999 04
-			91		-				2000 01
-			90		-				2000 02
-			90		-				2000 03
-			93		-				2000 04
-			426		-				1999 01 - 04
-			364		-				2000 01 - 04
-			-14.6		-				2000 / 1999 %
									<i>Livraisons aux centrales électriques publiques</i>
157			1 000		3 600				1998 01-12
80			1 000		3 734				1999 01-12
-			120		539				1999 01
-			120		473				1999 02
-			65		512				1999 03
-			65		323				1999 04
11			69		487				2000 01
10			72		433				2000 02
11			65		441				2000 03
8			78		335				2000 04
-			370		1 847				1999 01 - 04
40			284		1 696				2000 01 - 04
-			-23.2		-8.2				2000 / 1999 %

STEINKOHLLEN

HARD COAL

HOUILLE

Gesamtbestände

Total colliery stocks

Stocks des mines

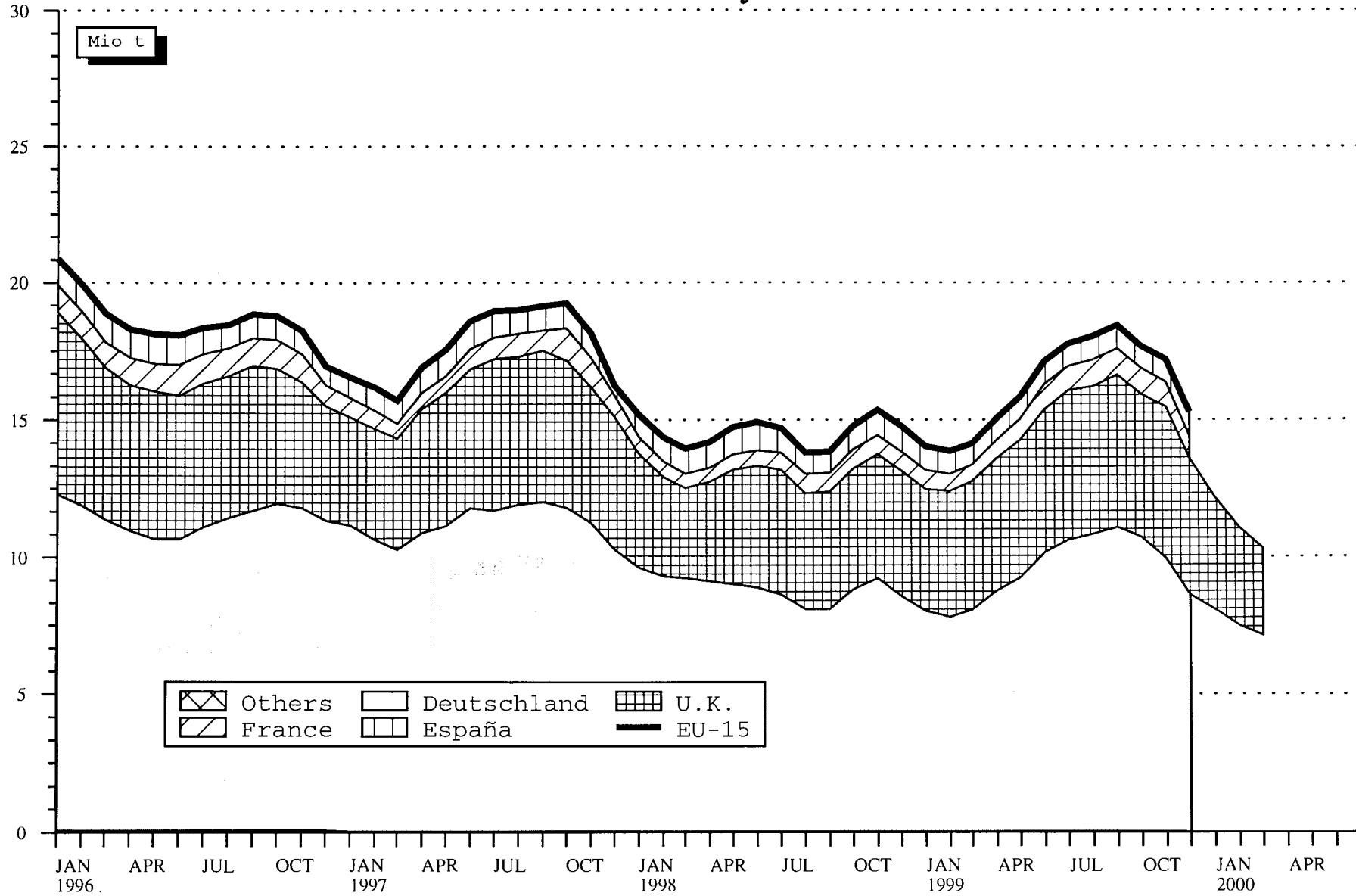

Source : EUROSTAT

2

Kohlewasserstoffe
Hydrocarbons
Hydrocarbures

KOHLWASSERSTOFFE / ERLÄUTERUNGEN

A. ROHÖL UND FEEDSTOCKS (AUSGANGSPRODUKTE)

Alle Angaben sind in 1 000 metrischen Tonnen ausgedrückt (1 000 t).

- Deutschland** - Einfuhren von fertigen Erdölerzeugnissen, die für eine spätere Weiterverarbeitung in Raffinerien bestimmt sind, werden nicht zum Rohöl gezählt.
- Förderung** - Die Daten über die Rohölförderung umfassen nur dann die Kondensate, die bei den Rohölvorkommen „auftreten“ und Naturbenzine sowie andere Kondensate, die bei der Gewinnung, Reinigung und Stabilisierung von Erdgas anfallen, wenn diese Rohstoffe in den Raffinerien umgewandelt werden.
- Einfuhren** - So wie für alle zusammengefaßten Außenhandelsposten der Energiebilanzen beruht die Ermittlung der Einfuhren auf Begriffen, wie sie für den Außenhandel üblich sind. Demnach umfassen die Einfuhren alle Rohöl- und Feedstockmengen (letztere sind halbraffinierte Mineralölerzeugnisse, die zur Weiterverarbeitung bestimmt sind), die in das Gebiet des einzelnen Staates importiert wurden. Daher sind diejenigen Einfuhren von Erdölerzeugnissen mit eingeschlossen, die : (i) zur Weiterverarbeitung für ausländische Rechnung bestimmt sind; (ii) vorübergehend eingeführt wurden; (iii) auf Zollausschlußlager eingeführt; (iv) auf Sonderlager für ausländische Rechnung eingeführt sowie (v) aus nationalen überseeischen Landesteilen bzw. Hoheitsgebieten eingeführt worden sind. Nicht dazu gehören jedoch diejenigen Mengen, die im Transitwege, insbesondere durch Rohrfernleitungen, das nationale Hoheitsgebiet durchqueren. Die Angaben stammen meistens aus direkten Meldungen der Importeure und stimmen nicht unbedingt mit den Daten der Zollbehörden überein, die in den Außenhandelsstatistiken veröffentlicht werden. Die Länderzuordnung der Einfuhren erfolgt nach ihrer Herkunftsbezeichnung.
- Verarbeitungseinsatz- (Raffinerie-Input)** Dieser zusammengefaßte Posten umfaßt die Gesamtmenge von Rohöl, Feedstocks und Erdölerzeugnissen, die in Raffinerien verarbeitet oder weiterverarbeitet werden, einschließlich der Mengen, die für eine Verarbeitung für Rechnung ausländischer Staaten bestimmt sind. Die Zahlen sind um die aus der petrochemischen Industrie stammenden Rückläufe sowie um die im Raffineriekreislauf wieder eingesetzten Erzeugnisse bereinigt worden.
- Ausfuhren** - Auf ähnliche Weise wird bei den Daten über Ausfuhren von Rohöl und Feedstocks vom allgemeinen Außenhandelsbegriff ausgegangen, sie enthalten alle aus dem nationalen Hoheitsgebiet eines jeden Landes ausgeführten Mengen, einschließlich der Mengen, die: (i) im Ausland verarbeitet oder umgewandelt werden sollen, (ii) nach der Verarbeitung oder Umwandlung re-exportiert werden, (iii) nur vorübergehend exportiert werden, (iv) in nationale überseeische Landesteile oder Hoheitsgebiete exportiert werden, und (v) an im Ausland stationierte nationale oder ausländische Streitkräfte geliefert (soweit keine Geheimhaltungsvorschriften entgegenstehen) werden.
Ausgeschlossen sind jedoch die Mengen, die das nationale Hoheitsgebiet im Transit durchqueren oder der Versorgung der Hochseeschifffahrt (Bunkermengen) dienen.

B. ERDÖLERZEUGNISSE

Alle Angaben sind in 1 000 metrischen Tonnen ausgedrückt (1000 t).

- Deutschland** - Die Daten über Einfuhren von Erdölerzeugnissen umfassen auch die zur Weiterverarbeitung in den Raffinerien bestimmten Mengen.
- Frankreich** - Die Angaben für Inlandslieferungen umfassen nicht den militärischen Verbrauch.
- Nettoproduktion** - Dieser Posten umfaßt die Raffinerieproduktion aller Erdölerzeugnisse (einschließlich der nicht für die Energieerzeugung bestimmten), ohne den Eigenverbrauch der Raffinerien und ohne Raffinerieverluste. Die Zahlen sind um die aus dem Raffineriekreislauf stammenden wieder eingesetzten Erzeugnisse sowie um die Rückläufe aus der petrochemischen Industrie bereinigt worden.
- Ein- und Ausfuhren** - Hierfür gelten die Begriffsbestimmungen, die im vorherigen Abschnitt, "Rohöl und Feedstocks", für Einfuhren und Ausfuhren genannt worden sind.
- Bunker** - Betrifft die an die Hochseeschifffahrt aller Flaggen gelieferten Bunkermengen, und zwar einschließlich der in Zollausschluß- und Sonderlagern befindlichen Beständen. Ausgenommen sind dagegen Liefermengen für den Bedarf des internationalen Flugverkehrs (diese werden zu den Inlandslieferungen gezählt).
- Inlandslieferungen** - Dieser Posten erfaßt alle im nationalen Gebiet für energetische und nicht-energetische Zwecke ausgelieferten Mengen an Erdölerzeugnissen. Dazu gehören somit die für eine Umwandlung in andere Energieformen (z.B. an Kraftwerke) sowie für den Endverbrauch (an Haushalte, Industrie, Verkehr) gelieferten Mengen. Der Eigenbedarf der Energieerzeuger wird jedoch nicht mitgerechnet. Der Verbrauch der petrochemischen Industrie wird als Netto verbucht (d.h. ohne Rückläufe aus der petrochemischen Industrie).

C. ERDGAS

Sämtliche Angaben sind in Terajoule (TJ) auf der Basis des oberen Heizwertes (Ho) ausgedrückt.

- Vereinigtes Königreich** - Die monatlichen Angaben beziehen sich auf Zeiträume von vier oder fünf Wochen (vier Wochen bei den ersten zwei Monaten eines jeden Quartals, fünf Wochen beim letzten Monat des Quartals).
- Förderung** - Hierbei handelt es sich ausschließlich um gereinigtes Erdgas nach Aussonderung der im Gas enthaltenen unbrauchbaren Stoffe. Nicht in den Mengenangaben enthalten sind solche Mengen, die durch Abblasen, Fackeln und Produktionsversuche verbraucht werden, ferner die in die Lagerstätten zurück eingepreßten Mengen. Der Eigenverbrauch der Erzeuger wird mit eingerechnet. Die Erzeugung von Synthesegas ist nicht enthalten.
- Ein- und Ausfuhren** - Mengen, die das nationale Hoheitsgebiet auf dem Transitwege durchqueren, insbesondere in Rohrfernleitungen, sind ausgenommen.
- Bruttoinlandsverbrauch** - Dieser Posten errechnet sich nach der Formel: Erdgasförderung + Einfuhren aus den Niederlanden + sonstige Einfuhren aus der Gemeinschaft (nicht dargestellt) + Einfuhren aus Drittländern - Ausfuhren an die Gemeinschaft und Ausfuhren an Drittländer (nicht dargestellt) + Bestandsveränderungen (nicht dargestellt).

HYDROCARBONS / EXPLANATORY NOTES

A. CRUDE OIL AND FEEDSTOCKS

The data are expressed in 1 000 metric tonnes (1 000 t).

- Germany** - Imports of finished petroleum products which are later retreated in refineries are not included with crude oil
- Production** - Production of crude oil includes condensates "associated" with crude oil deposits, natural gasolines and other condensates obtained on production, purification and stabilization of natural gas only when these materials undergo transformation in refineries.
- Imports** - As for all trade aggregates relative to the energy balance sheets, the definition of imports is based on a general trade concept. Hence imports of crude oil include all quantities of crude and feedstocks (i.e. semi-refined petroleum products destined for further treatment) imported into the national territory. Also included are those quantities which are : (i) destined for treatment on behalf of other countries; (ii) only imported on a temporary basis; (iii) imported and deposited in uncleared bonded warehouses; (iv) imported and placed in special warehouses on behalf of foreign countries; (v) imported from regions and/or from territories overseas under national sovereignty. However, those quantities passing through the national territory in transit, mainly via oil-pipelines, are excluded. The data is generally based on direct declarations submitted by importers and may differ from data supplied by the customs services and published in the foreign trade statistics. The breakdown of imports by country is given by the country of origin of the product.
- Refinery input** - This aggregate covers the total quantities of crude oil, feedstocks and petroleum products treated or retreated in refineries including those quantities destined for treatment on behalf of other countries. The data is net of backflows of petroleum products from petrochemical installations for redistillation and also net of petroleum products recycled within refineries.
- Exports** - Exports of crude oil and feedstocks similarly follow a general trade definition and cover all quantities exported from the national territory and therefore include those quantities: (i) destined to undergo treatment or transformation abroad, (ii) re-exported after treatment or transformation, (iii) exported on a temporary basis, (iv) exported to regions or territories overseas under national sovereignty, (v) supplied to national or foreign troops stationed abroad (in so far as secrecy permits). Quantities passing through the national territory in transit or which serve to supply bunkers of sea-going ships are not included.

B. PETROLEUM PRODUCTS

The data are expressed in 1 000 metric tonnes (1 000t).

- Germany** - Imports of petroleum products include quantities intended for retreatment in refineries
- France** - Deliveries for military consumption are not included in the inland deliveries
- Net production** - This aggregate covers the refinery production of all petroleum products (including products for non-energy use), net of refinery own consumption and losses. The data is also net of recycled products within refineries and backflows from the petrochemical industry.
- Imports/Exports** - These are defined in the same way as for the imports and exports of "crude oil and feedstocks" mentioned above.
- Bunkers** - This represents the deliveries to bunkers of sea-going vessels of all flags, including those quantities deposited in uncleared bonded warehouses and in special warehouses. However, deliveries for the needs of international air traffic are excluded (these are included in inland deliveries).
- Inland deliveries** - These are the total quantities of petroleum products delivered in the national territory for both energy and non-energy use. Included, therefore, are deliveries of all products for transformation to other forms of energy (e.g. to electrical power stations) and for final consumption (deliveries to households, industry or for transport). The energy producer's own consumption is not included. Deliveries to the petrochemical industry are accounted for on a net basis (i.e. net of backflows from the petrochemical industry).

C. NATURAL GAS

The data are expressed in Terajoules (TJ) on a gross calorific value (GCV) basis.

- United Kingdom** - Monthly data refer to periods of 4 or 5 weeks (4 weeks for the first two months of each quarter, 5 for the last month).
- Production** - Covers only purified natural gas after removal of inert matter contained in the gas. The amounts indicated are those after deduction of quantities used for blow-offs, flaring, production tests and the amounts reinjected into the strata. The producer's own consumption is included. The production of substitute natural gas is not included.
- Imports/Exports** - Quantities passing through the national territory in transit are excluded (mainly through gas pipelines).
- Gross Inland consumption** - This series is calculated as follows: Production of natural gas + imports from the Netherlands + other imports from the European Union (not shown) + imports from third-party countries - exports to the European Union and exports to third-party countries (not shown) + stock change (not shown).

HYDROCARBURES / NOTES EXPLICATIVES

A. PÉTROLE BRUT ET FEEDSTOCKS

Les données sont exprimées en 1000 tonnes métriques (1000 t).

- Allemagne** - Les importations de produits pétroliers finis destinés à un retraitement en raffinerie ne sont pas comprises dans le pétrole brut.
- Production** - La production de pétrole brut comprend les condensats "associés" dans les gisements de pétrole brut, les essences naturelles et d'autres condensats obtenus lors de la production, de l'épuration et de la stabilisation du gaz naturel, seulement dans les cas où ces produits subissent une transformation dans les raffineries.
- Importations** - Comme pour tous les agrégats du commerce extérieur relatifs au bilan d'énergie, la définition des importations repose sur le concept de commerce général. Ainsi, les importations de pétrole brut et de feedstocks (produits pétroliers semi-raffinés destinés à un traitement ultérieur) englobent toutes les quantités importées dans le territoire national, y compris les quantités: a) destinées au traitement à façon pour compte étranger; b) importées à titre temporaire; c) importées et mises en entrepôts hors douane; d) importées et mises en entrepôts spéciaux pour compte étranger; e) importées en provenance de régions ou de territoires d'outre-mer sous la souveraineté nationale. Ne sont cependant pas comprises les quantités qui traversent le territoire national en transit, notamment par oléoducs. Les données sont, en général, fondées sur les déclarations des importateurs et peuvent, de ce fait, différer des données douanières publiées dans les statistiques du commerce extérieur. Les importations sont ventilées par pays d'origine.
- Entrée en raffineries** - Cet agrégat englobe toutes les quantités de pétrole brut, de feedstocks et de produits pétroliers traités ou retraités dans les raffineries (y compris les quantités destinés au traitement à façon pour compte étranger). Les restitutions de produits pétroliers en provenance de l'industrie pétrochimique ainsi que les produits pétroliers recyclés à l'intérieur des raffineries sont exclus.
- Exportations** - Les exportations de pétrole brut et de feedstocks suivent la définition du commerce général et couvrent donc toutes les quantités exportées à partir du territoire national. Elles comprennent entre autres les quantités: a) destinées à subir un traitement ou une transformation à l'étranger, b) réexportées après traitement ou transformation; c) exportées à titre temporaire; d) exportées à destination de régions ou de territoires d'outre-mer sous la souveraineté nationale; e) fournies aux troupes nationales ou étrangères stationnées à l'étranger (dans la mesure où des dispositions concernant le secret ne s'y opposent pas). Ne sont cependant pas comprises les quantités qui traversent le territoire national en transit ou qui sont destinées au soutage des navires de haute mer.

B. PRODUITS PÉTROLIERS

Les données sont exprimées en 1000 tonnes métriques (1000 t)

- Allemagne** - Les importations de produits pétroliers comprennent les quantités à retraiter en raffinerie.
- France** - Les livraisons pour consommation militaire ne sont pas incluses dans les livraisons intérieures.
- Production nette** - Cet agrégat représente la production en raffinerie de tous les produits pétroliers (y compris les produits à usage non énergétique), à l'exclusion de la consommation propre des raffineries et des pertes de raffinage. Les produits recyclés dans les raffineries ainsi que les restitutions de l'industrie pétrochimique sont exclus.
- Importations et Exportations** - Celles-ci sont définies par analogie aux importations/exportations de pétrole brut et de feedstocks ci-dessus.
- Soutes** - Les soutes représentent l'approvisionnement des navires de haute mer, quel que soit leur pavillon, y compris les quantités prélevées dans les entrepôts hors douane et dans les entrepôts spéciaux. Sont exclues les fournitures pour les besoins du trafic aérien international (celles-ci sont incluses dans les livraisons intérieures).
- Livraisons intérieures** Cet agrégat correspond au total des quantités livrées dans le pays pour l'ensemble des usages énergétiques et non énergétiques. Cette rubrique englobe les livraisons pour transformation (p.ex. aux centrales électriques) et pour consommation finale (livraisons aux ménages, aux industries ou pour le transport). La consommation propre des producteurs d'énergie n'est pas comprise. Les livraisons à l'industrie pétrochimique sont comptabilisées sur une base nette (c'est-à-dire à l'exclusion des produits restitués par l'industrie pétrochimique).

C. GAZ NATUREL

Les données sont exprimées en térajoules (TJ), sur la base du pouvoir calorifique supérieur (PCS).

- Royaume-Uni** - Les données mensuelles concernent des périodes de quatre ou cinq semaines (quatre semaines pour les deux premiers mois de chaque trimestre et cinq pour le dernier mois).
- Production** - Cet agrégat ne concerne que le gaz naturel épuré après élimination des matières inertes contenues dans le gaz. Les chiffres indiqués sont ceux relevés après déduction des quantités utilisées pour les lâchers, les torchages, les essais de production et des quantités réinjectées dans le gisement. La consommation propre des producteurs est incluse. La production de gaz naturel de substitution est exclue.
- Importations Exportations** - Les quantités qui traversent le territoire national en transit (par exemple, par gazoduc) sont exclues.
- Consommation intérieure brute** - Cet agrégat est calculé à partir de la formule suivante: production de gaz naturel + importations en provenance des Pays-Bas + autres importations en provenance de l'UE (non publié) + importations en provenance de pays tiers - exportations vers l'UE et exportations vers des pays tiers (non publié) + variations de stocks (non publié).

PETROLEUM PRODUCTS

Net production of refineries EU-15

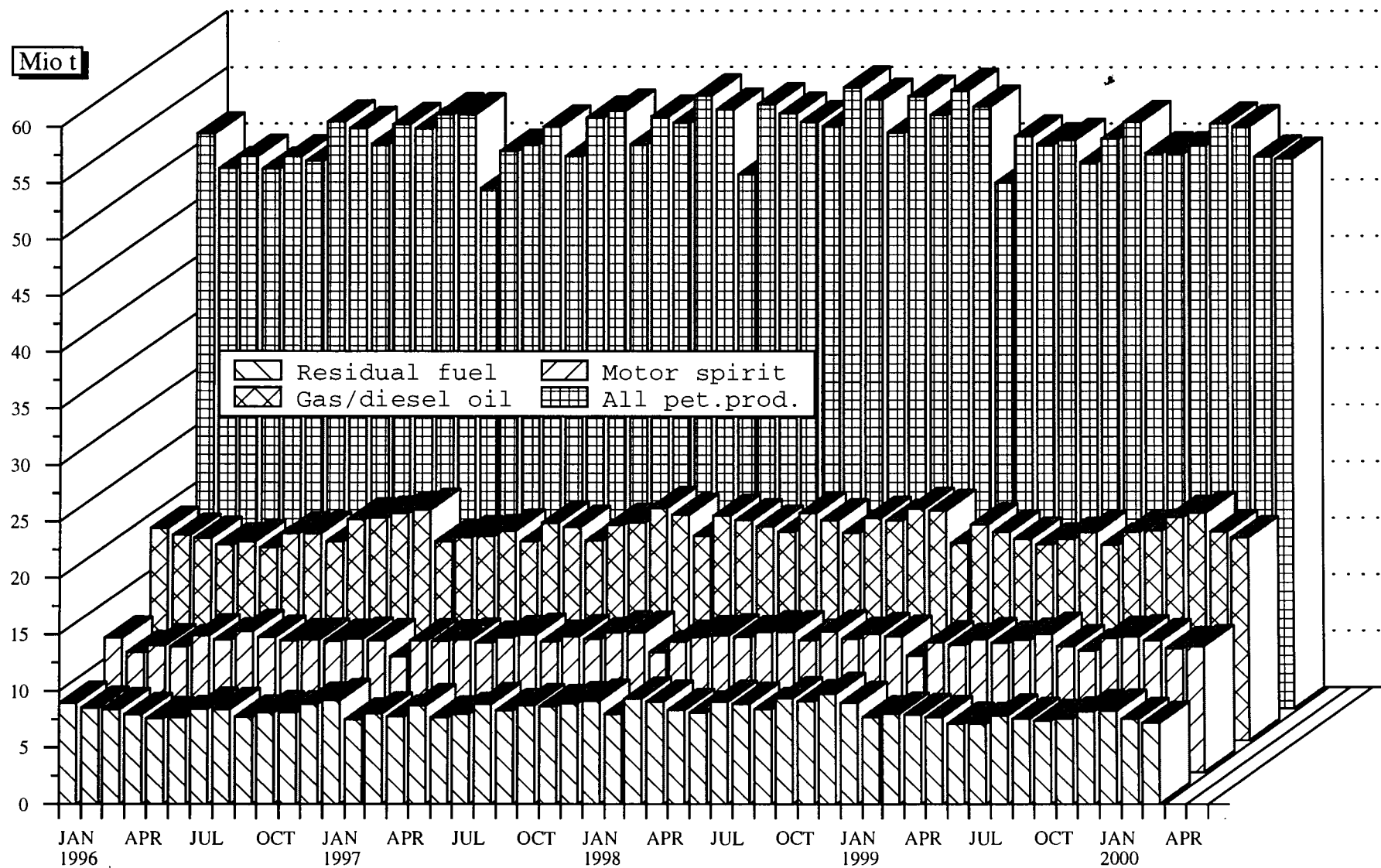

Source : EUROSTAT

ROHÖL

CRUDE OIL

PETROLE BRUT

EU-15

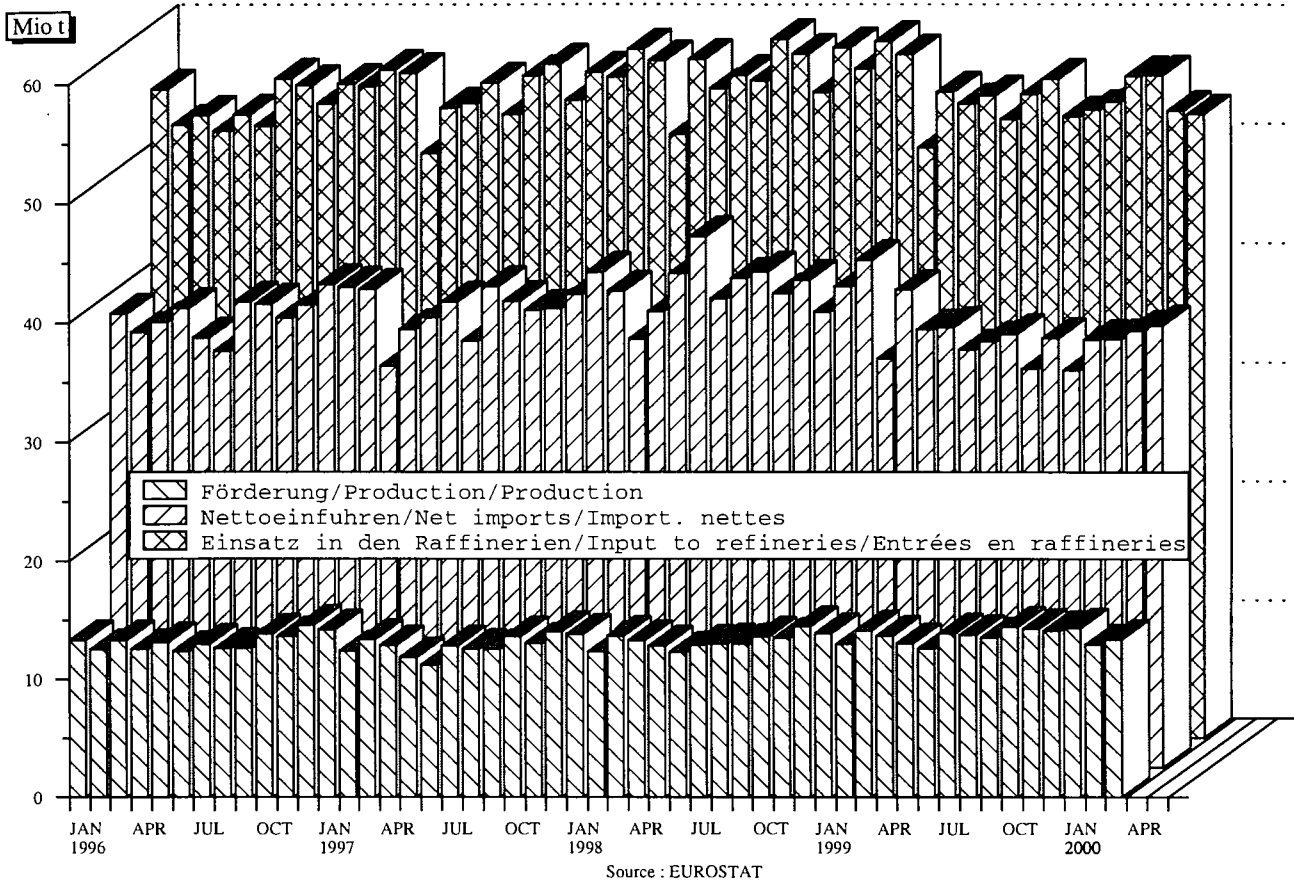

ROHÖL & MINERALÖLERZEUG. – CRUDE OIL & PETROLEUM PRODUCTS – PETROLE BRUT & PROD.PETROLIERS

Nettoeinfuhren - Net imports - Importations nettes

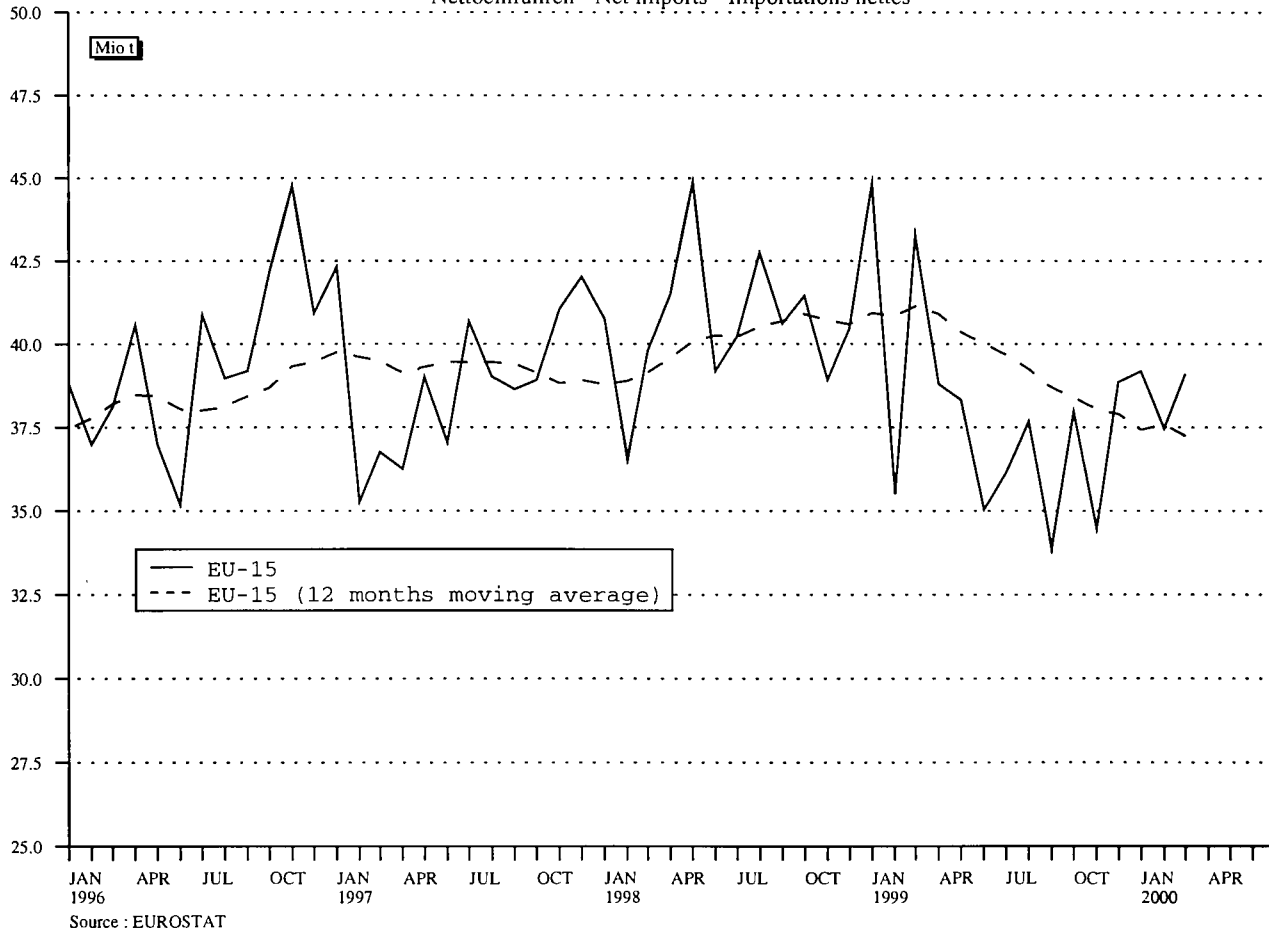

KOHLENWASSERSTOFFE
HYDROCARBONS

	EU-15	EUR-11	B	DK	D	EL	E	F	IRL
ROHÖL UND FEEDSTOCKS					CRUDE OIL AND FEEDSTOCKS				
1000 t					1000 t				
<i>Förderung</i>					<i>Production</i>				
1998 01-12	159 023	14 412		11 676	2 937	315	529	1 568	
1999 01-12	164 606	12 978		14 671	2 748	16	301	1 833	
1999 03	14 155	1 145		1 137	255	-	28	151	
1999 04	13 699	1 103		1 108	223	-	26	137	
1999 05	13 076	1 039		1 116	249	-	26	130	
1999 06	12 628	1 025		1 190	244	-	26	134	
2000 03	13 383	1 097		1 563	216	27	20	156	
2000 04	:	:		1 517	243	:	19	:	
2000 05	:	:		1 383	272	:	19	:	
2000 06	:	:		1 501	266	:	19	:	
1999 01 - 06	80 487	6 515		6 628	1 420	-	165	835	
2000 01 - 06	:	:		8 770	1 405	:	117	:	
2000 / 1999 %	:	:		32.3	-1.1	:	-29.1	:	
GESAMTEINFUHREN					TOTAL IMPORTS				
<i>Rohöl und Feedstocks</i>					<i>Crude oil and feedstocks</i>				
1998 01-12	582 548	489 516	37 131	5 846	109 379	19 242	60 679	90 164	3 148
1999 01-12	548 487	464 457	35 273	5 976	103 826	17 287	58 911	82 228	3 088
1999 03	48 698	41 496	3 166	554	8 698	1 481	6 043	6 967	239
1999 04	46 091	39 247	3 238	495	8 907	1 118	5 103	6 360	332
1999 05	45 797	38 971	3 004	561	8 190	1 204	4 462	7 440	256
1999 06	43 521	36 382	2 846	514	7 670	1 440	4 707	6 728	201
2000 03	45 763	37 679	2 972	466	8 605	1 847	4 782	7 434	263
2000 04	:	:	3 192	371	8 364	:	5 032	:	298
2000 05	:	:	:	496	8 626	:	5 071	:	266
2000 06	:	:	:	439	7 779	:	4 564	:	243
1999 01 - 06	276 567	233 621	17 825	3 177	50 760	8 639	29 775	41 765	1 608
2000 01 - 06	:	:	:	2 851	50 739	:	28 494	:	1 569
2000 / 1999 %	:	:	:	-10.3	-	:	-4.3	:	-2.4
Rohöl					Crude oil				
1998 01-12	561 525	477 814	34 661	5 778	109 379	18 569	59 745	89 458	3 129
1999 01-12	527 819	451 245	32 126	5 734	103 826	15 944	58 046	82 102	3 066
1999 03	47 738	40 852	3 025	541	8 698	1 453	6 031	6 965	239
1999 04	44 336	38 250	2 995	474	8 907	961	5 043	6 358	332
1999 05	43 759	37 598	2 605	522	8 190	1 137	4 396	7 436	251
1999 06	41 391	34 891	2 582	496	7 670	1 280	4 590	6 726	200
2000 03	44 004	36 460	2 730	459	8 605	1 746	4 657	7 426	250
2000 04	:	:	3 034	349	8 364	:	5 003	:	286
2000 05	:	:	:	470	8 626	:	4 967	:	251
2000 06	:	:	:	415	7 779	:	4 315	:	243
1999 01 - 06	267 100	227 635	16 483	3 044	50 760	8 061	29 497	41 751	1 602
2000 01 - 06	:	:	:	2 723	50 739	:	27 767	:	1 529
2000 / 1999 %	:	:	:	-10.5	-	:	-5.9	:	-4.6
Feedstocks					Feedstocks				
1998 01-12	21 023	11 702	2 470	68		673	934	706	19
1999 01-12	20 668	13 212	3 147	242		1 343	865	126	22
1999 03	960	644	141	13		28	12	2	-
1999 04	1 755	997	243	21		157	60	2	-
1999 05	2 038	1 373	399	39		67	66	4	5
1999 06	2 130	1 491	264	18		160	117	2	1
2000 03	1 759	1 219	242	7		101	125	8	13
2000 04	:	:	158	22		:	29	:	12
2000 05	:	:	:	26		:	104	:	15
2000 06	:	:	:	24		:	249	:	-
1999 01 - 06	9 467	5 986	1 342	133		578	278	14	6
2000 01 - 06	:	:	:	128		:	727	:	40
2000 / 1999 %	:	:	:	-3.8		:	:	:	:

HYDROCARBURES

	I	L	NL	A	P	FIN	S	UK	NO	
PETROLE BRUT ET SEMI-RAFFINE										
1000 t										
Production										
5 723			2 662	993				132 620	148 729	1998 01-12
4 566			2 533	997				136 941	148 609	1999 01-12
371			256	84				11 873	12 370	1999 03
408			229	80				11 488	11 983	1999 04
352			199	83				10 921	12 187	1999 05
338			201	82				10 413	11 311	1999 06
400			221	84				10 696	13 491	2000 03
384			192	79				:	11 276	2000 04
334			170	85				:	11 990	2000 05
:			174	82				:	:	2000 06
2 240			1 367	488				67 344	71 817	1999 01 - 06
:			1 204	493				:	:	2000 01 - 06
:			-11.9	1.0				:	:	2000 / 1999 %
IMPORTATIONS TOTALES										
Pétrole brut et semi-raffiné										
92 003			62 374	9 097	14 200	11 341	19 985	47 959	2 053	1998 01-12
87 876			59 102	8 435	14 620	11 098	19 691	41 076	2 085	1999 01-12
8 078			5 489	736	1 108	972	1 672	3 495	281	1999 03
7 323			4 942	779	1 467	796	1 716	3 515	207	1999 04
7 376			4 982	786	1 190	1 285	1 099	3 962	93	1999 05
6 428			4 762	790	1 267	983	1 767	3 418	169	1999 06
7 551			4 563	639	579	291	2 235	3 536	24	2000 03
6 892			4 629	744	438	560	1 724	:	-	2000 04
7 381			4 698	792	974	1 108	:	:	-	2000 05
:			4 888	750	:	1 240	:	:	-	2000 06
43 904			30 534	4 456	7 307	5 687	9 957	21 173	1 051	1999 01 - 06
:			29 041	4 230	:	5 425	:	:	:	2000 01 - 06
:			-4.9	-5.1	:	-4.6	:	:	:	2000 / 1999 %
Pétrole brut										
86 050			62 374	8 405	13 272	11 341	19 915	39 449	2 053	1998 01-12
80 428			59 102	7 676	13 775	11 098	19 543	35 353	2 085	1999 01-12
7 700			5 489	684	1 049	972	1 664	3 228	281	1999 03
6 752			4 942	716	1 409	796	1 704	2 947	207	1999 04
6 641			4 982	685	1 127	1 285	1 083	3 419	93	1999 05
5 494			4 762	702	1 182	983	1 742	2 982	169	1999 06
6 829			4 563	593	516	291	2 227	3 112	24	2000 03
6 320			4 629	699	324	560	1 705	:	-	2000 04
7 131			4 698	697	889	1 108	:	:	-	2000 05
:			4 888	675	:	1 240	:	:	-	2000 06
40 322			30 534	4 060	6 939	5 687	9 889	18 471	1 051	1999 01 - 06
:			29 041	3 854	:	5 425	:	:	:	2000 01 - 06
:			-4.9	-5.1	:	-4.6	:	:	:	2000 / 1999 %
Pétrole semi-raffiné										
5 953				692	928		70	8 510		1998 01-12
7 448				759	845		148	5 723		1999 01-12
378				52	59		8	267		1999 03
571				63	58		12	568		1999 04
735				101	63		16	543		1999 05
934				88	85		25	436		1999 06
722				46	63		8	424		2000 03
572				45	114		19	:		2000 04
250				95	85		:	:		2000 05
:				75	:		:	:		2000 06
3 582				396	368		68	2 702		1999 01 - 06
:				376	:		:	:		2000 01 - 06
:				-5.1	:		:	:		2000 / 1999 %

	EU-15	EUR-11	B	DK	D	EL	E	F	IRL
ROHÖL UND FEEDSTOCKS					CRUDE OIL AND FEEDSTOCKS				
1000 t					1000 t				
<i>Inneregemeinschaftliche Einfuhren (EU-15)</i>					<i>Intra-community imports (EU-15)</i>				
1998 01-12	64 751	57 075	6 328	9	19 729	-	3 744	11 760	101
1999 01-12	64 938	57 924	8 235	66	14 331	28	4 176	13 909	141
1999 03	5 645	5 068	681	-	1 131	-	403	1 365	-
1999 04	5 000	4 551	777	-	1 165	-	167	949	-
1999 05	5 181	4 738	582	-	1 379	-	84	899	5
1999 06	4 184	3 840	629	-	960	-	216	781	37
2000 03	5 519	4 675	658	-	1 418	-	121	1 016	13
2000 04	:	:	878	-	1 213	:	193	:	214
2000 05	:	:	:	-	1 083	:	300	:	15
2000 06	:	:	:	-	1 491	:	10	:	-
1999 01 - 06	30 218	27 722	3 543	7	6 885	-	1 890	6 500	125
2000 01 - 06	:	:	:	-	8 205	:	1 165	:	242
<i>Einfuhren aus dem Vereinigten Königreich</i>					<i>Imports from the United Kingdom</i>				
1998 01-12	50 998	49 465	4 470	-	19 616	-	3 384	11 273	100
1999 01-12	49 796	48 944	6 478	56	13 780	-	3 965	12 973	89
1999 03	4 354	4 211	593	-	1 126	-	363	1 281	-
1999 04	3 698	3 637	638	-	1 083	-	167	863	-
1999 05	3 715	3 715	368	-	1 280	-	84	736	-
1999 06	2 902	2 897	409	-	920	-	168	700	-
2000 03	4 216	4 130	583	-	1 318	-	83	1 009	12
2000 04	:	:	762	-	1 140	:	167	:	12
2000 05	:	:	:	-	1 016	:	300	:	15
2000 06	:	:	:	-	1 461	:	-	:	-
1999 01 - 06	22 983	22 594	2 583	-	6 651	-	1 754	5 968	83
2000 01 - 06	:	:	:	-	7 725	:	1 055	:	39
<i>Außergemeinschaftliche Einfuhren (EU-15)</i>					<i>Extra-community imports (EU-15)</i>				
1998 01-12	517 811	432 495	30 803	5 837	89 648	19 196	56 935	78 405	3 047
1999 01-12	484 211	407 339	27 038	5 917	90 509	17 215	54 735	68 319	2 947
1999 03	43 069	36 444	2 485	554	7 568	1 481	5 640	5 602	239
1999 04	40 955	34 560	2 461	495	7 742	1 118	4 936	5 411	332
1999 05	40 522	34 144	2 422	561	6 722	1 204	4 378	6 541	251
1999 06	39 455	32 660	2 217	514	6 828	1 440	4 491	5 947	164
2000 03	40 244	33 004	2 314	466	7 187	1 847	4 661	6 418	250
2000 04	:	:	2 314	371	7 151	:	4 839	:	84
2000 05	:	:	:	496	7 543	:	4 771	:	251
2000 06	:	:	:	439	6 288	:	4 554	:	243
1999 01 - 06	246 189	205 781	14 282	3 177	43 905	8 595	27 885	35 265	1 483
2000 01 - 06	:	:	:	2 851	42 533	:	27 329	:	1 327
<i>Einfuhren aus der westlichen Hemisphäre</i>					<i>Imports from the western hemisphere</i>				
1998 01-12	20 907	16 074	1 661	1 199	2 463	-	8 557	24	-
1999 01-12	18 781	14 503	2 003	1 199	2 145	-	7 886	-	-
1999 03	2 054	1 635	359	103	149	-	962	-	-
1999 04	1 790	1 406	237	103	449	-	522	-	-
1999 05	1 327	1 016	126	94	132	-	590	-	-
1999 06	1 600	1 179	144	102	205	-	782	-	-
2000 03	975	679	49	-	135	-	391	-	-
2000 04	:	:	112	103	166	-	1 010	:	-
2000 05	:	:	:	102	280	-	673	:	-
2000 06	:	:	:	102	192	-	730	:	-
1999 01 - 06	10 307	8 128	1 373	602	1 158	-	4 465	-	-
2000 01 - 06	:	:	:	614	944	-	4 218	:	-

HYDROCARBURES

	I	L	NL	A	P	FIN	S	UK	NO	
PETROLE BRUT ET SEMI-RAFFINE										
1000 t										
Importations intra-communautaires (EU-15)										
1 210			9 537	179	1 369	3 118	2 957	4 710	1 817	1998 01-12
1 255			10 475	364	1 885	3 153	2 931	3 989	1 747	1999 01-12
168			875	15	82	348	204	373	257	1999 03
46			888	14	245	300	70	379	207	1999 04
230			985	19	83	472	15	428	69	1999 05
75			695	46	165	236	102	242	145	1999 06
35			1 194	13	163	44	582	262	-	2000 03
204			1 210	14	166	209	709	:	-	2000 04
20			866	20	81	296	:	:	-	2000 05
:			905	44	:	578	:	:	:	2000 06
865			5 276	133	896	1 609	584	1 905	934	1999 01 - 06
:			6 406	122	:	2 405	:	:	:	2000 01 - 06
Importations en provenance du Royaume-Uni										
519			7 980		1 236	887	1 533		1 124	1998 01-12
813			8 412		1 717	717	796		1 184	1999 01-12
136			552		82	78	143		213	1999 03
-			641		245	-	61		83	1999 04
167			821		-	259	-		69	1999 05
-			512		165	23	5		101	1999 06
22			1 025		78	-	86		-	2000 03
136			1 044		81	-	83		-	2000 04
8			768		81	92	:		-	2000 05
:			799		:	272	:		:	2000 06
573			3 809		813	360	389		634	1999 01 - 06
:			5 445		:	581	:		:	2000 01 - 06
Importations extra-communautaires (EU-15)										
90 793			52 835	8 927	12 831	8 271	17 028	43 255	236	1998 01-12
86 636			48 627	7 996	12 599	7 933	16 760	36 980	189	1999 01-12
7 925			4 614	721	1 026	624	1 468	3 122	24	1999 03
7 277			4 054	765	1 086	496	1 646	3 136	-	1999 04
7 146			3 997	767	1 107	813	1 084	3 529	24	1999 05
6 353			4 067	744	1 102	747	1 665	3 176	24	1999 06
7 516			3 369	626	416	247	1 653	3 274	24	2000 03
6 688			3 419	730	272	351	1 015	:	-	2000 04
7 361			3 832	772	893	812	:	:	-	2000 05
:			3 983	706	:	662	:	:	:	2000 06
43 054			25 258	4 308	6 275	4 066	9 373	19 263	117	1999 01 - 06
:			22 635	4 108	:	3 020	:	:	:	2000 01 - 06
Importations en provenance de l'hémisphère occidental										
710			1 399	9	1 094	157	1 230	2 404	-	1998 01-12
167			973	21	1 308	-	883	2 196	-	1999 01-12
-			165	-	-	-	94	222	-	1999 03
-			71	-	127	-	62	219	-	1999 04
33			3	-	132	-	31	186	-	1999 05
-			48	-	-	-	124	195	-	1999 06
57			47	-	-	-	77	219	-	2000 03
-			-	-	-	-	-	:	-	2000 04
47			67	-	30	-	:	:	-	2000 05
:			73	-	:	-	:	:	:	2000 06
33			569	-	530	-	464	1 113	-	1999 01 - 06
:			429	-	:	-	:	:	:	2000 01 - 06

KOHLENWASSERSTOFFE
HYDROCARBONS

	EU-15	EUR-11	B	DK	D	EL	E	F	IRL
ROHÖL UND FEEDSTOCKS					CRUDE OIL AND FEEDSTOCKS				
1000 t					1000 t				
<i>Einfuhren aus Afrika</i>					<i>Imports from Africa</i>				
1998 01-12	113 737	108 944	656	-	23 084	1 620	20 541	15 775	-
1999 01-12	103 249	98 166	472	-	21 683	1 539	21 830	11 983	-
1999 03	8 667	8 410	95	-	2 103	103	1 382	539	-
1999 04	8 695	8 298	57	-	1 920	131	1 972	765	-
1999 05	8 421	7 811	25	-	1 524	54	1 568	1 123	-
1999 06	7 755	7 461	35	-	1 552	130	1 748	1 075	-
2000 03	10 109	9 595	51	-	1 766	145	2 454	1 263	-
2000 04	:	:	26	-	1 518	:	1 485	:	-
2000 05	:	:	:	-	1 627	:	1 653	:	-
2000 06	:	:	:	-	1 500	:	1 868	:	-
1999 01 - 06	51 464	49 109	273	-	10 906	746	9 875	5 750	-
2000 01 - 06	:	:	:	-	10 159	:	11 427	:	-
<i>Einfuhren aus dem Nahen und Mittleren Osten</i>					<i>Imports from the Near and Middle East</i>				
1998 01-12	189 762	165 141	15 484	-	13 519	16 257	21 947	39 194	-
1999 01-12	161 613	143 183	9 177	-	12 954	13 824	18 524	33 506	-
1999 03	15 168	13 444	917	-	793	1 352	2 008	3 217	-
1999 04	13 660	12 401	940	-	1 147	809	1 710	2 807	-
1999 05	13 283	12 233	686	-	1 214	972	1 462	3 019	-
1999 06	13 219	11 408	760	-	1 020	1 079	1 339	2 881	-
2000 03	11 348	9 847	523	-	993	1 215	1 434	2 637	-
2000 04	:	:	800	-	1 136	:	1 517	:	-
2000 05	:	:	:	-	1 363	:	1 506	:	-
2000 06	:	:	:	-	1 148	:	1 598	:	-
1999 01 - 06	84 632	74 815	4 507	-	6 382	6 936	9 848	18 217	-
2000 01 - 06	:	:	:	-	6 090	:	8 519	:	-
<i>Einfuhren aus Osteuropa</i>					<i>Imports from Eastern Europe</i>				
1998 01-12	75 735	67 382	4 219	6	28 360	1 260	5 414	5 832	-
1999 01-12	89 591	82 456	5 780	180	32 943	1 744	6 210	7 822	-
1999 03	7 232	6 673	586	5	2 439	26	1 278	321	-
1999 04	7 853	7 010	752	11	2 279	149	727	576	-
1999 05	8 584	7 832	800	22	2 702	178	758	953	-
1999 06	8 184	7 571	415	10	2 772	152	622	908	-
2000 03	8 350	7 298	702	24	2 885	487	378	736	-
2000 04	:	:	616	36	2 923	:	824	:	-
2000 05	:	:	:	19	2 908	:	855	:	-
2000 06	:	:	:	48	2 590	:	355	:	-
1999 01 - 06	43 708	39 881	3 194	69	15 153	805	3 592	3 667	-
2000 01 - 06	:	:	:	151	16 936	:	3 021	:	-
<i>Einfuhren aus anderen Drittländern</i>					<i>Imports from other third-party countries</i>				
1998 01-12	117 670	74 954	8 783	4 632	22 222	59	476	17 580	3 047
1999 01-12	110 977	69 031	9 606	4 538	20 784	108	285	15 008	2 947
1999 03	9 948	6 282	528	446	2 084	-	10	1 525	239
1999 04	8 957	5 445	475	381	1 947	29	5	1 263	332
1999 05	8 907	5 252	785	445	1 150	-	-	1 446	251
1999 06	8 697	5 041	863	402	1 279	79	-	1 083	164
2000 03	9 462	5 585	989	442	1 408	-	4	1 782	250
2000 04	:	:	760	232	1 408	:	3	:	84
2000 05	:	:	:	375	1 365	:	84	:	251
2000 06	:	:	:	289	858	:	3	:	243
1999 01 - 06	56 078	33 848	4 935	2 506	10 306	108	105	7 631	1 483
2000 01 - 06	:	:	:	2 086	8 404	:	144	:	1 327

HYDROCARBURES

	I	L	NL	A	P	FIN	S	UK	NO	
PETROLE BRUT ET SEMI-RAFFINE										
1000 t										
Importations en provenance d'Afrique										
37 746			4 832	3 713	2 597	—	459	2 714	—	1998 01-12
32 001			4 267	3 279	2 651	—	35	3 509	—	1999 01-12
3 413			263	371	244	—	—	154	—	1999 03
2 566			422	354	242	—	—	266	—	1999 04
2 626			298	270	377	—	—	556	—	1999 05
2 023			350	262	416	—	—	164	—	1999 06
3 160			471	304	126	—	—	369	—	2000 03
2 971			327	334	78	—	—	:	—	2000 04
2 599			360	255	391	—	:	:	—	2000 05
:			361	240	:	—	:	:	:	2000 06
16 863			2 088	1 954	1 400	—	—	1 609	—	1999 01 - 06
:			2 458	1 550	:	—	:	:	:	2000 01 - 06
Importations en provenance du Proche et Moyen-Orient										
35 111			30 433	2 424	7 029	—	3 477	4 887	—	1998 01-12
31 527			29 505	2 230	5 760	—	3 019	1 587	—	1999 01-12
3 017			2 684	173	635	—	291	81	—	1999 03
2 978			2 160	134	525	—	275	175	—	1999 04
2 790			2 436	313	313	—	—	78	—	1999 05
2 257			2 388	248	515	—	523	209	—	1999 06
2 414			1 482	148	216	—	286	—	—	2000 03
1 817			1 767	151	80	—	41	:	—	2000 04
3 035			2 330	302	314	—	:	:	—	2000 05
:			2 418	293	:	—	:	:	:	2000 06
16 462			15 541	1 002	2 856	—	1 933	948	—	1999 01 - 06
:			11 858	1 269	:	—	:	:	:	2000 01 - 06
Importations en provenance d'Europe orientale										
13 304			1 916	2 646	675	5 016	2 206	4 881	236	1998 01-12
18 248			3 237	2 415	550	5 251	2 338	2 873	189	1999 01-12
1 170			346	172	—	361	428	100	24	1999 03
1 270			502	274	134	496	533	150	—	1999 04
1 415			393	180	139	492	202	350	24	1999 05
1 537			476	230	—	611	110	341	24	1999 06
1 545			638	169	—	245	282	259	24	2000 03
1 619			303	242	—	241	79	:	—	2000 04
1 439			193	211	—	638	:	:	—	2000 05
:			198	170	:	573	:	:	:	2000 06
7 675			2 083	1 332	410	2 775	1 674	1 279	117	1999 01 - 06
:			1 972	1 264	:	2 508	:	:	:	2000 01 - 06
Importations en provenance d'autres pays tiers										
3 922			14 255	135	1 436	3 098	9 656	28 369		1998 01-12
4 693			10 645	51	2 330	2 682	10 485	26 815		1999 01-12
325			1 156	5	147	263	655	2 565		1999 03
463			899	3	58	—	776	2 326		1999 04
282			867	4	146	321	851	2 359		1999 05
536			805	4	171	136	908	2 267		1999 06
340			731	5	74	2	1 008	2 427		2000 03
281			1 022	3	114	110	895	:		2000 04
241			882	4	158	174	:	:		2000 05
:			933	3	:	89	:	:		2000 06
2 021			4 977	20	1 079	1 291	5 302	14 314		1999 01 - 06
:			5 918	25	:	512	:	:		2000 01 - 06

	EU-15	EUR-11	B	DK	D	EL	E	F	IRL
ROHÖL UND FEEDSTOCKS	CRUDE OIL AND FEEDSTOCKS								
1000 t	1000 t								
<i>Einfuhren aus Mexiko</i>	<i>Imports from Mexico</i>								
1998 01-12	9 980	9 088	433	-	-	-	7 001	-	-
1999 01-12	9 215	8 286	385	-	-	-	6 685	-	-
1999 03	964	883	69	-	-	-	812	-	-
1999 04	619	537	15	-	-	-	522	-	-
1999 05	758	678	19	-	-	-	527	-	-
1999 06	901	811	32	-	-	-	779	-	-
2000 03	535	454	6	-	-	-	391	-	-
2000 04	:	:	10	-	-	-	666	:	:
2000 05	:	:	:	-	-	-	643	:	:
2000 06	:	:	:	-	-	-	665	:	:
1999 01 - 06	4 899	4 406	223	-	-	-	3 826	-	-
2000 01 - 06	:	:	:	-	-	-	3 714	:	:
<i>Einfuhren aus Venezuela</i>	<i>Imports from Venezuela</i>								
1998 01-12	10 155	6 494	1 228	1 199	2 463	-	1 552	-	-
1999 01-12	9 487	6 153	1 617	1 199	2 130	-	1 198	-	-
1999 03	1 090	752	290	103	149	-	150	-	-
1999 04	1 171	869	222	103	449	-	-	-	-
1999 05	569	338	107	94	132	-	63	-	-
1999 06	696	365	112	102	205	-	-	-	-
2000 03	440	225	43	-	135	-	-	-	-
2000 04	:	:	102	103	166	-	344	:	:
2000 05	:	:	:	102	280	-	-	:	:
2000 06	:	:	:	102	192	-	65	:	:
1999 01 - 06	5 390	3 719	1 150	602	1 158	-	636	-	-
2000 01 - 06	:	:	:	614	944	-	474	:	:
<i>Einfuhren aus Algerien</i>	<i>Imports from Algeria</i>								
1998 01-12	17 618	16 975	146	-	5 520	-	1 039	3 530	-
1999 01-12	17 450	16 496	223	-	4 204	1	1 487	2 952	-
1999 03	1 387	1 308	-	-	407	-	150	80	-
1999 04	1 677	1 648	54	-	564	-	150	176	-
1999 05	1 729	1 648	25	-	355	-	230	471	-
1999 06	1 204	1 204	-	-	137	-	150	412	-
2000 03	1 833	1 607	-	-	414	65	188	219	-
2000 04	:	:	26	-	456	:	71	:	-
2000 05	:	:	:	-	584	:	76	:	-
2000 06	:	:	:	-	440	:	162	:	-
1999 01 - 06	8 815	8 466	134	-	2 172	-	761	1 659	-
2000 01 - 06	:	:	:	-	2 813	:	764	:	-
<i>Einfuhren aus Libyen</i>	<i>Imports from Libya</i>								
1998 01-12	53 108	50 198	79	-	13 394	1 403	6 435	2 467	-
1999 01-12	48 743	45 723	-	-	14 272	1 252	6 380	2 295	-
1999 03	4 248	4 100	-	-	1 181	103	397	200	-
1999 04	3 955	3 734	-	-	1 072	131	555	210	-
1999 05	3 909	3 665	-	-	1 021	54	567	165	-
1999 06	3 863	3 688	-	-	1 264	130	561	268	-
2000 03	4 040	3 916	-	-	984	80	555	314	-
2000 04	:	:	-	-	889	:	561	:	-
2000 05	:	:	:	-	855	:	483	:	-
2000 06	:	:	:	-	764	:	691	:	-
1999 01 - 06	24 024	22 840	-	-	6 909	607	3 038	1 101	-
2000 01 - 06	:	:	:	-	5 664	:	3 172	:	-

HYDROCARBURES

I	L	NL	A	P	FIN	S	UK	NO	
PETROLE BRUT ET SEMI-RAFFINE									
1000 t									
Importations en provenance du Mexique									
80		480	-	1 094			892		1998 01-12
81		90	-	1 045			929		1999 01-12
-		2	-	-			81		1999 03
-		-	-	-			82		1999 04
-		-	-	132			80		1999 05
-		-	-	-			90		1999 06
57		-	-	-			81		2000 03
-		-	-	-			:		2000 04
-		-	-	30			:		2000 05
:		-	-	:			:		2000 06
-		90	-	267			493		1999 01 - 06
:		66	-	:			:		2000 01 - 06
Importations en provenance du Venezuela									
630		621		-		1 022	1 440	-	1998 01-12
62		883		263		883	1 252	-	1999 01-12
-		163		-		94	141	-	1999 03
-		71		127		62	137	-	1999 04
33		3		-		31	106	-	1999 05
-		48		-		124	105	-	1999 06
-		47		-		77	138	-	2000 03
-		-		-		-	:	-	2000 04
-		67		-		:	:	-	2000 05
:		73		:		:	:	-	2000 06
33		479		263		464	605	-	1999 01 - 06
:		363		:		:	:	-	2000 01 - 06
Importations en provenance d'Algérie									
2 131		3 720	889	-		90	553	-	1998 01-12
2 666		4 036	928	-		35	918	-	1999 01-12
266		217	188	-		-	79	-	1999 03
240		422	42	-		-	29	-	1999 04
269		298	-	-		-	81	-	1999 05
123		350	32	-		-	-	-	1999 06
213		454	119	-		-	161	-	2000 03
398		327	-	-		-	:	-	2000 04
328		355	-	-		-	:	-	2000 05
:		356	32	:		:	:	:	2000 06
1 403		1 884	453	-		-	349	-	1999 01 - 06
:		2 260	180	:		:	:	-	2000 01 - 06
Importations en provenance de Libye									
26 157		-	1 584	82			1 507		1998 01-12
21 514		27	1 235	-			1 768		1999 01-12
2 218		-	104	-			45		1999 03
1 731		-	166	-			90		1999 04
1 786		-	126	-			190		1999 05
1 467		-	128	-			45		1999 06
1 981		-	82	-			44		2000 03
1 943		-	156	-			:		2000 04
1 869		5	126	-			:		2000 05
:		5	106	:			:		2000 06
11 048		-	744	-			577		1999 01 - 06
:		35	575	:			:		2000 01 - 06

KOHLENWASSERSTOFFE
HYDROCARBONS

	EU-15	EUR-11	B	DK	D	EL	E	F	IRL
ROHÖL UND FEEDSTOCKS	CRUDE OIL AND FEEDSTOCKS								
1000 t	1000 t								
<i>Einfuhren aus Ägypten</i>	<i>Imports from Egypt</i>								
1998 01-12	4 416	4 199	27	-	-	217	339	53	-
1999 01-12	4 746	4 517	3	-	-	139	301	-	-
1999 03	402	372	-	-	-	-	-	-	-
1999 04	400	368	3	-	-	-	85	-	-
1999 05	370	370	-	-	-	-	-	-	-
1999 06	265	265	-	-	-	-	-	-	-
2000 03	369	279	-	-	-	-	-	-	-
2000 04	:	:	-	-	-	:	-	:	-
2000 05	:	:	:	-	-	:	-	:	-
2000 06	:	:	:	-	-	:	136	:	-
1999 01 - 06	2 373	2 172	3	-	-	139	169	-	-
2000 01 - 06	:	:	:	-	-	:	274	:	-
<i>Einfuhren aus Nigeria</i>	<i>Imports from Nigeria</i>								
1998 01-12	23 030	22 123	-	-	2 125	-	7 865	6 267	-
1999 01-12	20 025	19 506	137	-	1 162	-	8 679	4 895	-
1999 03	1 211	1 211	-	-	335	-	358	-	-
1999 04	1 467	1 352	-	-	44	-	662	261	-
1999 05	1 941	1 656	-	-	-	-	643	440	-
1999 06	1 544	1 425	35	-	-	-	710	264	-
2000 03	2 130	2 130	51	-	277	-	947	373	-
2000 04	:	:	-	-	36	:	639	:	-
2000 05	:	:	:	-	110	:	488	:	-
2000 06	:	:	:	-	143	:	618	:	-
1999 01 - 06	10 208	9 689	35	-	699	-	3 628	2 118	-
2000 01 - 06	:	:	:	-	1 016	:	4 507	:	-
<i>Einfuhren aus Gabun</i>	<i>Imports from Gabon</i>								
1998 01-12	1 802	1 802	37	-	214	-	264	1 287	-
1999 01-12	406	406	-	-	135	-	136	135	-
1999 03	-	-	-	-	-	-	-	-	-
1999 04	-	-	-	-	-	-	-	-	-
1999 05	-	-	-	-	-	-	-	-	-
1999 06	-	-	-	-	-	-	-	-	-
2000 03	-	-	-	-	-	-	-	-	-
2000 04	:	:	-	-	-	:	137	:	-
2000 05	:	:	:	-	-	:	-	:	-
2000 06	:	:	:	-	-	:	-	:	-
1999 01 - 06	136	136	-	-	-	-	136	-	-
2000 01 - 06	:	:	:	-	-	:	137	:	-
<i>Einfuhren aus dem Irak</i>	<i>Imports from Iraq</i>								
1998 01-12	30 663	30 021	2 287	-	976	642	6 398	8 388	-
1999 01-12	35 191	33 745	1 327	-	846	1 446	6 061	7 282	-
1999 03	2 574	2 441	1	-	5	133	550	654	-
1999 04	2 411	2 278	130	-	-	133	671	554	-
1999 05	2 998	2 864	102	-	3	134	262	668	-
1999 06	3 107	2 848	111	-	4	259	405	474	-
2000 03	2 146	2 013	-	-	-	133	357	813	-
2000 04	:	:	-	-	-	:	823	:	-
2000 05	:	:	:	-	57	:	685	:	-
2000 06	:	:	:	-	28	:	622	:	-
1999 01 - 06	16 873	16 077	629	-	503	796	2 971	4 054	-
2000 01 - 06	:	:	:	-	115	:	3 574	:	-

HYDROCARBURES

	I	L	NL	A	P	FIN	S	UK	NO	
PETROLE BRUT ET SEMI-RAFFINE										
1000 t										
Importations en provenance d'Egypte										
3 480			47	-	253			-		1998 01-12
3 759			46	-	408			90		1999 01-12
326			46	-	-			30		1999 03
280			-	-	-			32		1999 04
349			-	-	21			-		1999 05
265			-	-	-			-		1999 06
279			-	-	-			90		2000 03
361			-	-	-			:		2000 04
228			-	-	48			:		2000 05
:			-	-	:			:		2000 06
1 812			46	-	142			62		1999 01 - 06
:			-	-	:			:		2000 01 - 06
Importations en provenance du Nigéria										
1 769			967	994	2 136	-	369	538	-	1998 01-12
1 282			158	694	2 499	-	-	519	-	1999 01-12
254			-	20	244	-	-	-	-	1999 03
123			-	20	242	-	-	115	-	1999 04
148			-	144	281	-	-	285	-	1999 05
-			-	-	416	-	-	119	-	1999 06
312			-	44	126	-	-	-	-	2000 03
-			-	51	78	-	-	:	-	2000 04
-			-	129	206	-	-	:	-	2000 05
:			-	-	:	-	-	:	-	2000 06
1 056			158	406	1 589	-	-	519	-	1999 01 - 06
:			133	507	:	-	-	:	-	2000 01 - 06
Importations en provenance du Gabon										
-			-	-	-			-		1998 01-12
-			-	-	-			-		1999 01-12
-			-	-	-			-		1999 03
-			-	-	-			-		1999 04
-			-	-	-			-		1999 05
-			-	-	-			-		1999 06
-			-	-	-			-		2000 03
-			-	-	-			:		2000 04
-			-	-	-			:		2000 05
:			-	-	-			:		2000 06
-			-	-	-			-		1999 01 - 06
:			-	-	-			:		2000 01 - 06
Importations en provenance d'Irak										
5 296			3 735	1 532	1 409			-		1998 01-12
6 388			8 358	1 701	1 782			-		1999 01-12
455			506	132	138			-		1999 03
525			268	-	130			-		1999 04
408			1 153	252	16			-		1999 05
601			893	229	131			-		1999 06
648			62	133	-			-		2000 03
494			152	29	-			:		2000 04
823			733	211	-			:		2000 05
:			745	251	:			:		2000 06
2 632			3 988	747	553			-		1999 01 - 06
:			1 845	919	:			:		2000 01 - 06

KOHLENWASSERSTOFFE
HYDROCARBONS

	EU-15	EUR-11	B	DK	D	EL	E	F	IRL
ROHÖL UND FEEDSTOCKS					CRUDE OIL AND FEEDSTOCKS				
1000 t					1000 t				
<i>Einfuhren aus Iran</i>					<i>Imports from Iran</i>				
1998 01-12	46 276	35 613	2 070		1 011	8 373	4 744	7 790	
1999 01-12	41 886	32 938	2 037		820	6 994	3 944	6 829	
1999 03	4 587	3 848	407		22	739	384	802	
1999 04	4 175	3 466	173		72	434	398	636	
1999 05	3 257	2 783	168		72	474	282	616	
1999 06	3 126	2 474	166		52	376	384	833	
2000 03	3 282	2 432	2		118	564	569	484	
2000 04	:	:	209		63	:	130	:	
2000 05	:	:	:		160	:	276	:	
2000 06	:	:	:		43	:	423	:	
1999 01 - 06	22 639	18 092	1 058		240	3 424	2 280	3 714	
2000 01 - 06	:	:	:		428	:	1 809	:	
<i>Einfuhren aus Saudi-Arabien</i>					<i>Imports from Saudi Arabia</i>				
1998 01-12	87 742	74 539	10 331	-	5 293	7 100	9 400	18 118	
1999 01-12	60 839	53 692	5 676	-	4 503	5 384	6 310	15 069	
1999 03	5 951	5 180	509	-	339	480	748	1 204	
1999 04	5 428	5 095	620	-	382	242	481	1 377	
1999 05	4 558	4 194	408	-	440	364	517	1 222	
1999 06	5 133	4 313	483	-	344	444	390	1 191	
2000 03	4 162	3 671	521	-	238	491	508	1 018	
2000 04	:	:	591	-	376	:	564	:	
2000 05	:	:	:	-	400	:	545	:	
2000 06	:	:	:	-	320	:	393	:	
1999 01 - 06	33 257	29 189	2 694	-	2 180	2 716	3 388	8 183	
2000 01 - 06	:	:	:	-	1 806	:	2 895	:	
<i>Einfuhren aus Kuwait</i>					<i>Imports from Kuwait</i>				
1998 01-12	11 085	10 188	692	-	827	-	14	844	
1999 01-12	8 263	8 263	63	-	749	-	-	1 744	
1999 03	791	791	-	-	84	-	-	274	
1999 04	353	353	-	-	154	-	-	-	
1999 05	897	897	-	-	24	-	-	273	
1999 06	697	697	-	-	66	-	-	221	
2000 03	554	554	-	-	65	-	-	-	
2000 04	:	:	-	-	58	:	-	:	
2000 05	:	:	:	-	85	:	-	:	
2000 06	:	:	:	-	43	:	-	:	
1999 01 - 06	4 382	4 382	63	-	417	-	-	1 017	
2000 01 - 06	:	:	:	-	295	:	-	:	
<i>Einfuhren aus Katar</i>					<i>Imports from Qatar</i>				
1998 01-12	-	-	-	-	-	-	-	-	
1999 01-12	-	-	-	-	-	-	-	-	
1999 03	-	-	-	-	-	-	-	-	
1999 04	-	-	-	-	-	-	-	-	
1999 05	-	-	-	-	-	-	-	-	
1999 06	-	-	-	-	-	-	-	-	
2000 03	-	-	-	-	-	-	-	-	
2000 04	:	:	-	-	-	:	-	:	
2000 05	:	:	:	-	-	:	-	:	
2000 06	:	:	:	-	-	:	-	:	
1999 01 - 06	-	-	-	-	-	-	-	-	
2000 01 - 06	:	:	:	-	-	:	-	:	

HYDROCARBURES

	I	L	NL	A	P	FIN	S	UK	NO	
PETROLE BRUT ET SEMI-RAFFINE										
1000 t										
Importations en provenance d'Iran										
	13 654		3 912	—	2 432		1 851	439	—	1998 01-12
	13 427		3 684	55	2 142		1 954	—	—	1999 01-12
	1 428		546	—	259		—	—	—	1999 03
	1 295		754	—	138		275	—	—	1999 04
	1 260		230	—	155		—	—	—	1999 05
	818		—	—	221		276	—	—	1999 06
	950		309	—	—		286	—	—	2000 03
	543		302	—	—		41	:	—	2000 04
	955		270	—	137		:	:	—	2000 05
	:		287	—	:		:	:	—	2000 06
	7 573		2 054	—	1 173		1 123	—	—	1999 01 - 06
	:		2 081	—	:		:	:	—	2000 01 - 06
Importations en provenance d'Arabie saoudite										
	13 387		14 500	807	2 703	—	2 914	3 189	—	1998 01-12
	8 347		11 559	474	1 754	—	1 065	698	—	1999 01-12
	985		1 116	41	238	—	291	—	—	1999 03
	958		886	134	257	—	—	91	—	1999 04
	966		438	61	142	—	—	—	—	1999 05
	638		1 085	19	163	—	247	129	—	1999 06
	273		882	15	216	—	—	—	—	2000 03
	495		790	122	80	—	—	:	—	2000 04
	808		872	91	177	—	:	:	—	2000 05
	:		890	42	:	—	:	:	—	2000 06
	5 010		6 349	255	1 130	—	810	542	—	1999 01 - 06
	:		5 387	270	:	—	:	:	—	2000 01 - 06
Importations en provenance du Koweït										
	—		7 811	—	—	—	—	897	—	1998 01-12
	128		5 579	—	—	—	—	—	—	1999 01-12
	—		433	—	—	—	—	—	—	1999 03
	—		199	—	—	—	—	—	—	1999 04
	—		600	—	—	—	—	—	—	1999 05
	—		410	—	—	—	—	—	—	1999 06
	260		229	—	—	—	—	—	—	2000 03
	130		523	—	—	—	—	:	—	2000 04
	129		445	—	—	—	—	:	—	2000 05
	:		485	—	—	—	—	:	—	2000 06
	—		2 885	—	—	—	—	—	—	1999 01 - 06
	:		2 524	—	—	—	—	:	—	2000 01 - 06
Importations en provenance du Qatar										
	—		—	—	—	—	—	—	—	1998 01-12
	—		—	—	—	—	—	—	—	1999 01-12
	—		—	—	—	—	—	—	—	1999 03
	—		—	—	—	—	—	—	—	1999 04
	—		—	—	—	—	—	—	—	1999 05
	—		—	—	—	—	—	—	—	1999 06
	—		—	—	—	—	—	—	—	2000 03
	—		—	—	—	—	—	:	—	2000 04
	—		—	—	—	—	—	:	—	2000 05
	:		—	—	:	—	—	:	—	2000 06
	—		—	—	—	—	—	—	—	1999 01 - 06
	:		—	—	:	—	—	:	—	2000 01 - 06

	EU-15	EUR-11	B	DK	D	EL	E	F	IRL
ROHÖL UND FEEDSTOCKS					CRUDE OIL AND FEEDSTOCKS				
1000 t					1000 t				
<i>Einfuhren aus den Vereinigten Arabischen Emiraten</i>					<i>Imports from the United Arab Emirates</i>				
1998 01-12	841	776	-	-	2	-	-	556	-
1999 01-12	26	26	-	-	-	-	26	-	-
1999 03	-	-	-	-	-	-	-	-	-
1999 04	-	-	-	-	-	-	-	-	-
1999 05	-	-	-	-	-	-	-	-	-
1999 06	-	-	-	-	-	-	-	-	-
2000 03	-	-	-	-	-	-	-	-	-
2000 04	:	:	-	-	-	-	-	:	-
2000 05	:	:	:	-	-	-	-	:	-
2000 06	:	:	:	-	-	-	-	:	-
1999 01 - 06	-	-	-	-	-	-	-	-	-
2000 01 - 06	:	:	:	-	-	-	-	:	-
<i>Einfuhren aus der GUS</i>					<i>Imports from the CIS</i>				
1998 01-12	75 001	66 734	4 219	-	28 360	1 260	5 414	5 823	-
1999 01-12	87 304	80 400	5 558	55	31 843	1 739	6 210	7 822	-
1999 03	7 166	6 612	586	-	2 439	26	1 278	321	-
1999 04	7 771	6 939	752	-	2 279	149	727	576	-
1999 05	8 447	7 797	800	10	2 702	178	758	953	-
1999 06	7 971	7 368	415	-	2 654	152	622	908	-
2000 03	8 198	7 148	702	24	2 885	485	259	736	-
2000 04	:	:	616	24	2 923	:	824	:	-
2000 05	:	:	:	-	2 908	:	855	:	-
2000 06	:	:	:	24	2 590	:	355	:	-
1999 01 - 06	43 112	39 434	3 194	10	15 035	805	3 592	3 667	-
2000 01 - 06	:	:	:	72	16 240	:	2 769	:	-
<i>Einfuhren aus Norwegen</i>					<i>Imports from Norway</i>				
1998 01-12	115 124	72 505	8 783	4 632	22 222	-	273	17 548	3 047
1999 01-12	108 854	67 812	9 597	4 538	20 784	-	266	15 008	2 947
1999 03	9 824	6 158	528	446	2 084	-	-	1 525	239
1999 04	8 807	5 324	475	381	1 947	-	2	1 263	332
1999 05	8 626	5 187	785	445	1 150	-	-	1 446	251
1999 06	8 455	4 878	863	402	1 279	-	-	1 083	164
2000 03	9 390	5 513	989	442	1 408	-	4	1 781	250
2000 04	:	:	760	232	1 408	:	3	:	84
2000 05	:	:	:	375	1 365	:	84	:	251
2000 06	:	:	:	289	858	:	3	:	243
1999 01 - 06	55 171	33 265	4 935	2 506	10 306	-	90	7 631	1 483
2000 01 - 06	:	:	:	2 086	8 404	:	99	:	1 327
<i>Einfuhren aus den OPEC-Ländern</i>					<i>Imports from OPEC</i>				
1998 01-12	282 320	248 729	16 870	1 199	31 825	17 518	37 711	49 247	-
1999 01-12	242 315	216 947	11 080	1 199	28 820	15 077	34 221	41 201	-
1999 03	21 839	19 631	1 207	103	2 522	1 455	2 737	3 214	-
1999 04	20 637	18 795	1 199	103	2 737	940	2 917	3 214	-
1999 05	19 858	18 045	810	94	2 047	1 026	2 564	3 855	-
1999 06	19 370	17 014	907	102	2 072	1 209	2 600	3 663	-
2000 03	18 587	16 548	617	-	2 231	1 333	3 124	3 221	-
2000 04	:	:	928	103	2 044	:	3 269	:	-
2000 05	:	:	:	102	2 531	:	2 553	:	-
2000 06	:	:	:	102	1 973	:	2 974	:	-
1999 01 - 06	125 724	112 590	5 763	602	14 278	7 543	16 838	21 846	-
2000 01 - 06	:	:	:	614	13 081	:	17 332	:	-

HYDROCARBURES

I	L	NL	A	P	FIN	S	UK	NO	
PETROLE BRUT ET SEMI-RAFFINE									
1000 t									
Importations en provenance des Emirats Arabes Unis									
-		59		159	-		65		1998 01-12
-		-		-	-		-		1999 01-12
-		-		-	-		-		1999 03
-		-		-	-		-		1999 04
-		-		-	-		-		1999 05
-		-		-	-		-		1999 06
-		-		-	-		-		2000 03
-		-		-	-		:		2000 04
-		-		-	-		:		2000 05
:		-		:	-		:		2000 06
-		-		-	-		-		1999 01 - 06
:		-		:	-		:		2000 01 - 06
Importations en provenance de la CEI									
13 304		1 892	2 031	675	5 016	2 206	4 801	236	1998 01-12
18 202		3 190	1 774	550	5 251	2 327	2 783	189	1999 01-12
1 170		321	136	-	361	428	100	24	1999 03
1 270		480	225	134	496	533	150	-	1999 04
1 415		393	145	139	492	202	260	24	1999 05
1 537		476	145	-	611	110	341	24	1999 06
1 545		638	138	-	245	282	259	24	2000 03
1 619		303	179	-	241	9	:	-	2000 04
1 438		193	142	-	638	:	-	-	2000 05
:		198	105	:	573	:	:	:	2000 06
7 675		2 036	1 050	410	2 775	1 674	1 189	117	1999 01 - 06
:		1 972	956	:	2 284	:	:	:	2000 01 - 06
Importations en provenance de Norvège									
3 759		13 267		508	3 098	9 653	28 334		1998 01-12
4 410		10 633		1 485	2 682	10 485	26 019		1999 01-12
275		1 156		88	263	655	2 565		1999 03
424		881		-	-	776	2 326		1999 04
282		869		83	321	851	2 143		1999 05
461		806		86	136	908	2 267		1999 06
340		730		11	-	1 008	2 427		2000 03
281		1 022		-	110	895	:		2000 04
211		883		73	174	:	:		2000 05
:		935		:	89	:	:		2000 06
1 857		4 961		711	1 291	5 302	14 098		1999 01 - 06
:		5 916		:	510	:	:		2000 01 - 06
Importations en provenance de l'OPEP									
63 024		35 325	5 806	8 921	-	6 246	8 628	-	1998 01-12
53 814		34 284	5 087	8 440	-	3 937	5 155	-	1999 01-12
5 606		2 981	485	879	-	385	265	-	1999 03
4 872		2 600	362	894	-	337	462	-	1999 04
4 870		2 722	583	594	-	31	662	-	1999 05
3 647		2 786	408	931	-	647	398	-	1999 06
4 637		1 983	393	342	-	363	343	-	2000 03
4 003		2 094	358	158	-	41	:	-	2000 04
4 912		2 747	557	520	-	:	:	-	2000 05
:		2 841	431	:	-	:	:	:	2000 06
28 755		17 797	2 605	4 708	-	2 397	2 592	-	1999 01 - 06
:		14 628	2 451	:	-	:	:	:	2000 01 - 06

KOHLENWASSERSTOFFE
HYDROCARBONS

	EU-15	EUR-11	B	DK	D	EL	E	F	IRL
ROHÖL UND FEEDSTOCKS	CRUDE OIL AND FEEDSTOCKS								
1000 t	1000 t								
Gesamtausfuhren	Total exports								
1998 01-12	98 754	5 515	2 549	8 319	1 389	4	-	869	-
1999 01-12	109 505	6 777	3 074	11 028	1 742	116	-	1 346	-
1999 03	8 425	470	274	830	53	-	-	68	-
1999 04	9 130	762	192	905	325	-	-	199	-
1999 05	8 639	771	383	711	185	-	-	121	-
1999 06	8 260	452	225	980	-	-	-	165	-
2000 03	8 468	611	342	1 198	79	-	-	126	-
2000 04	:	:	358	1 355	506	:	-	:	-
2000 05	:	:	:	1 124	366	:	-	:	11
2000 06	:	:	:	1 175	82	:	-	:	3
1999 01 - 06	49 645	3 175	1 557	4 800	597	-	-	686	-
2000 01 - 06	:	:	:	7 010	1 924	:	-	:	14
2000 / 1999 %	:	:	:	46.0	:	:	-	:	-
Einsatz in den Raffinerien	Input to refineries								
1998 01-12	673 874	531 585	38 235	7 830	118 108	21 085	62 263	94 685	3 176
1999 01-12	644 497	508 014	36 165	8 143	115 910	18 945	61 257	85 470	3 006
1999 03	54 318	42 826	3 481	665	10 094	1 274	5 426	6 785	282
1999 04	53 339	42 243	3 140	693	8 896	1 532	5 115	7 359	269
1999 05	54 013	42 790	3 247	778	9 248	1 425	5 094	7 569	257
1999 06	52 013	40 824	2 807	684	9 361	1 563	4 880	6 793	237
2000 03	52 454	40 857	3 319	527	9 761	1 913	4 704	7 055	242
2000 04	:	:	3 276	546	9 510	:	5 048	:	291
2000 05	:	:	:	700	9 449	:	5 134	:	289
2000 06	:	:	:	727	9 162	:	4 748	:	257
1999 01 - 06	320 813	252 505	18 326	4 245	56 643	9 266	30 808	42 714	1 575
2000 01 - 06	:	:	:	3 918	57 118	:	29 355	:	1 606
2000 / 1999 %	:	:	:	-7.7	0.8	:	-4.7	:	2.0
Bestände am Ende eines Zeitraums	Stocks end of period								
1998 12	57 100	46 479	908	705	19 820	1 618	4 978	7 242	431
1999 12	57 282	46 428	981	784	17 901	1 431	4 449	8 265	457
1999 03	61 164	49 587	793	857	19 468	2 162	5 152	9 194	437
1999 04	60 754	49 121	813	768	20 107	1 873	5 285	8 298	493
1999 05	59 373	48 498	827	855	19 817	1 738	4 764	8 685	489
1999 06	58 207	47 552	934	787	19 134	1 713	4 804	8 557	451
2000 03	57 999	46 854	917	955	16 980	1 469	4 606	8 727	439
2000 04	:	:	936	820	16 420	:	4 716	:	165
2000 05	:	:	:	742	16 374	:	5 052	:	199
2000 06	:	:	:	733	16 115	:	5 225	:	175
ROHÖL UND MINERALÖLERZEUGNISSE	CRUDE OIL AND PETROLEUM PRODUCTS								
1000 t	1000 t								
Nettoeinfuhren	Net imports								
1998 01-12	487 062	499 547	30 068	-54	137 634	19 461	67 376	90 481	6 965
1999 01-12	454 775	485 502	27 203	-4 093	125 640	17 839	68 976	92 211	8 152
1999 03	43 269	44 293	2 291	-150	12 198	1 813	6 913	8 051	631
1999 04	38 799	41 142	2 863	-224	10 694	1 192	5 838	7 171	764
1999 05	38 325	40 577	2 237	-100	9 836	1 125	5 437	8 097	665
1999 06	35 042	37 284	1 919	-384	9 139	1 309	5 519	7 624	520
2000 03	39 097	40 051	2 325	-620	10 053	1 776	5 913	8 609	651
2000 04	:	:	2 416	-754	9 544	:	5 798	:	671
2000 05	:	:	:	-565	10 048	:	5 801	:	668
2000 06	:	:	:	-595	9 684	:	6 018	:	613
1999 01 - 06	235 775	245 300	14 211	-1 095	63 058	9 062	34 651	46 943	3 846
2000 01 - 06	:	:	:	-3 669	58 525	:	35 259	:	3 964
2000 / 1999 %	:	:	:	:	-7.2	:	1.8	:	3.1

HYDROCARBURES

	I	L	NL	A	P	FIN	S	UK	NO	
PETROLE BRUT ET SEMI-RAFFINE										
1000 t										
Exportations totales										
410			298				321	84 595	136 813	1998 01-12
288			327				438	91 146	136 850	1999 01-12
75			-				52	7 073	11 585	1999 03
9			37				36	7 427	9 775	1999 04
46			36				28	7 129	11 093	1999 05
25			37				38	6 790	11 838	1999 06
61			3				39	6 620	11 926	2000 03
72			-				60	:	12 893	2000 04
48			1				:	:	12 236	2000 05
:			20				:	:	:	2000 06
169			166				223	41 447	66 129	1999 01 - 06
:			81				:	:	:	2000 01 - 06
:			-51.2				:	:	:	2000 / 1999 %
Entrées en raffineries										
97 970			80 911	9 846	14 396	11 995	19 577	93 797	14 835	1998 01-12
94 189			77 023	9 560	13 698	11 736	21 109	88 286	15 256	1999 01-12
7 502			6 316	794	1 142	1 004	1 693	7 860	1 420	1999 03
7 650			6 766	853	1 233	962	1 568	7 303	1 367	1999 04
7 792			6 583	840	1 163	997	1 562	7 458	824	1999 05
7 345			6 408	849	1 199	945	1 682	7 260	801	1999 06
7 507			6 375	791	431	672	1 911	7 246	1 273	2000 03
8 197			6 053	840	434	940	1 970	:	-	2000 04
7 917			5 642	830	973	902	:	:	-	2000 05
:			6 313	834	:	1 050	:	:	:	2000 06
46 151			38 879	4 869	6 748	5 792	10 109	44 688	6 958	1999 01 - 06
:			37 847	4 722	:	5 545	:	:	:	2000 01 - 06
:			-2.7	-3.0	:	-4.3	:	:	:	2000 / 1999 %
Stocks - fin de période										
5 738			3 938	1 516	814	1 094	1 392	6 906	7 770	1998 12
6 118			4 125	1 449	1 525	1 158	1 362	7 277	5 699	1999 12
6 177			4 852	1 595	1 044	875	1 727	6 831	5 339	1999 03
5 753			4 596	1 561	1 278	937	1 886	7 106	6 476	1999 04
5 677			4 445	1 597	1 305	892	1 542	6 740	6 949	1999 05
5 007			4 441	1 614	1 373	1 237	1 762	6 393	5 790	1999 06
6 721			4 317	1 508	1 498	1 141	1 590	7 131	6 258	2000 03
6 052			4 187	1 500	1 502	983	1 635	:	4 642	2000 04
6 095			4 478	1 488	1 503	1 126	:	:	4 396	2000 05
:			4 756	1 489	:	958	:	:	:	2000 06
PETROLE BRUT ET PRODUITS PETROLIERS										
1000 t										
Importations nettes										
90 506	1 973		36 779	11 520	16 019	10 226	17 684	-49 576	-140 173	1998 01-12
86 184	2 053		36 443	11 211	17 013	10 415	16 076	-60 549	-140 327	1999 01-12
8 078	193		2 826	933	1 427	752	1 503	-4 190	-11 900	1999 03
6 810	173		3 377	979	1 702	771	1 593	-4 904	-9 942	1999 04
6 905	168		3 697	974	1 326	1 235	1 078	-4 355	-11 311	1999 05
6 119	157		2 879	1 052	1 479	877	1 535	-4 702	-11 994	1999 06
7 398	202		2 581	815	1 199	305	1 672	-3 782	-12 250	2000 03
6 439	173		3 451	916	1 182	633	1 275	:	-13 948	2000 04
6 407	188		3 339	1 009	1 456	970	:	:	-12 800	2000 05
:	157		4 197	993	:	1 240	:	:	:	2000 06
42 651	1 009		19 209	5 708	8 756	5 258	8 706	-26 198	-67 746	1999 01 - 06
:	1 099		19 686	5 481	:	5 233	:	:	:	2000 01 - 06
:	8.9		2.5	-4.0	:	-0.5	:	:	:	2000 / 1999 %

KOHLENWASSERSTOFFE
HYDROCARBONS

	EU-15	EUR-11	B	DK	D	EL	E	F	IRL
MINERALÖLERZEUGNISSE					PETROLEUM PRODUCTS				
NETTOERZEUGUNG IN DEN RAFFINERIEEN					NET PRODUCTION IN REFINERIES				
1000 t					1000 t				
<i>Alle Mineralölerzeugnisse</i>					<i>All petroleum products</i>				
1998 01-12	632 012	496 798	36 339	7 833	110 518	20 181	57 689	86 901	3 084
1999 01-12	602 365	474 342	34 306	8 061	108 322	18 133	56 694	78 629	2 965
1999 03	50 730	39 928	3 202	661	9 471	1 217	5 023	6 133	269
1999 04	50 036	39 637	3 037	688	8 325	1 462	4 738	6 748	270
1999 05	50 409	39 895	3 102	759	8 606	1 354	4 718	6 934	253
1999 06	48 445	37 942	2 674	665	8 755	1 492	4 507	6 096	233
2000 03	48 738	37 762	3 200	524	9 087	1 828	4 337	6 333	248
2000 04	:	:	3 149	541	8 909	:	4 656	:	291
2000 05	:	:	:	701	8 826	:	4 748	:	284
2000 06	:	:	:	713	8 596	:	4 382	:	258
1999 01 - 06	299 569	235 471	17 377	4 155	52 908	8 845	28 519	38 732	1 545
2000 01 - 06	:	:	:	3 866	53 333	:	27 100	:	1 616
2000 / 1999 %	:	:	:	-7.0	0.8	:	-5.0	:	4.6
Raffineriegas					Refinery gas				
1998 01-12	2 454	2 002	-	98	461	154	-43	176	-
1999 01-12	2 808	2 379	-	101	454	120	-54	124	-
1999 03	221	190	-	7	38	5	6	14	-
1999 04	222	188	-	10	31	9	-2	12	-
1999 05	236	201	-	10	37	10	-11	14	-
1999 06	228	194	-	9	37	10	-7	8	-
2000 03	221	189	-	8	50	10	-1	7	-
2000 04	:	:	-	8	53	:	-10	:	-
2000 05	:	:	:	8	40	:	-6	:	-
2000 06	:	:	:	9	44	:	-1	:	-
1999 01 - 06	1 379	1 166	-	53	215	59	-5	64	-
2000 01 - 06	:	:	:	50	300	:	-27	:	-
2000 / 1999 %	:	:	:	-5.7	39.5	:	:	:	-
Flüssiggas					LPG				
1998 01-12	17 124	14 504	638	136	2 522	625	1 560	3 049	45
1999 01-12	16 454	13 818	572	159	2 502	529	1 586	2 501	40
1999 03	1 381	1 155	52	15	207	47	140	187	4
1999 04	1 399	1 164	46	15	204	53	142	225	3
1999 05	1 464	1 240	57	18	224	41	133	231	4
1999 06	1 395	1 169	49	17	231	48	126	197	3
2000 03	1 449	1 184	63	14	236	70	140	241	3
2000 04	:	:	65	15	260	:	144	:	3
2000 05	:	:	:	16	258	:	140	:	4
2000 06	:	:	:	19	253	:	125	:	5
1999 01 - 06	8 400	7 037	304	88	1 245	296	815	1 264	22
2000 01 - 06	:	:	:	91	1 422	:	801	:	22
2000 / 1999 %	:	:	:	3.4	14.2	:	-1.7	:	-
Motorenbenzin					Motor spirit				
1998 01-12	143 499	105 869	6 432	2 230	26 290	3 671	9 930	18 137	469
1999 01-12	138 223	102 880	6 033	2 294	26 828	3 205	9 437	17 277	458
1999 03	11 506	8 430	560	193	2 222	199	760	1 334	37
1999 04	11 283	8 289	549	196	1 999	270	765	1 429	44
1999 05	11 790	8 714	500	204	2 209	286	845	1 581	45
1999 06	11 469	8 616	475	192	2 273	302	771	1 514	44
2000 03	11 159	8 205	414	176	2 329	315	799	1 376	39
2000 04	:	:	447	159	2 215	:	869	:	46
2000 05	:	:	:	179	2 239	:	894	:	35
2000 06	:	:	:	191	2 162	:	850	:	53
1999 01 - 06	68 392	50 487	2 815	1 161	13 053	1 611	4 672	8 655	248
2000 01 - 06	:	:	:	1 106	13 357	:	4 874	:	243
2000 / 1999 %	:	:	:	-4.7	2.3	:	4.3	:	-2.0

HYDROCARBURES

	I	L	NL	A	P	FIN	S	UK	NO	
PRODUITS PETROLIERS										
PRODUCTION NETTE DANS LES RAFFINERIES										
1000 t										
Tous produits pétroliers										
90 998			76 903	9 179	13 277	11 910	20 513	86 687	13 786	1998 01-12
86 515			73 193	8 787	12 639	12 292	20 163	81 666	14 631	1999 01-12
6 980			5 987	730	1 050	1 083	1 642	7 282	1 375	1999 03
7 134			6 447	779	1 144	1 015	1 504	6 745	1 293	1999 04
7 184			6 249	763	1 071	1 015	1 517	6 884	787	1999 05
6 743			6 042	786	1 111	995	1 615	6 731	841	1999 06
6 752			6 025	727	398	655	1 879	6 745	1 354	2000 03
7 487			5 733	766	398	988	1 789	:	1 386	2000 04
7 280			5 368	753	894	937	:	:	1 483	2000 05
:			6 030	775	:	1 126	:	:	:	2000 06
42 753			36 900	4 454	6 213	6 070	9 717	41 381	6 751	1999 01 - 06
:			35 966	4 322	:	5 799	:	:	:	2000 01 - 06
:			-2.5	-3.0	:	-4.5	:	:	:	2000 / 1999 %
Gaz de raffinerie										
224			1 150	-	-	34		200	70	1998 01-12
254			1 554	4	-	43		208	10	1999 01-12
4			123	1	-	4		19	-	1999 03
23			122	-	-	2		15	-	1999 04
23			135	-	-	3		15	-	1999 05
15			138	-	-	3		15	-	1999 06
7			123	1	-	2		14	-	2000 03
23			88	-	-	6		:	-	2000 04
31			104	-	-	4		:	-	2000 05
:			110	-	:	5		:	:	2000 06
97			775	2	-	18		101	8	1999 01 - 06
:			681	1	:	27		:	:	2000 01 - 06
:			-12.1	-50.0	:	50.0		:	:	2000 / 1999 %
GPL										
2 239			3 675	28	402	346	292	1 567	327	1998 01-12
2 190			3 871	16	335	205	265	1 683	319	1999 01-12
195			302	2	40	26	21	143	30	1999 03
160			329	-	29	26	29	138	34	1999 04
170			374	2	26	19	19	146	17	1999 05
176			335	-1	31	22	23	138	21	1999 06
197			285	2	6	11	31	150	30	2000 03
204			239	-	8	36	36	:	33	2000 04
187			262	2	21	25	:	:	50	2000 05
:			320	-1	:	29	:	:	:	2000 06
1 111			1 957	11	178	130	137	842	154	1999 01 - 06
:			1 737	5	:	141	:	:	:	2000 01 - 06
:			-11.2	-54.5	:	8.5	:	:	:	2000 / 1999 %
Essences moteur										
20 510			14 901	2 158	2 821	4 221	4 338	27 391	3 215	1998 01-12
20 479			13 253	2 142	2 688	4 285	4 244	25 600	3 201	1999 01-12
1 698			1 029	183	218	389	364	2 320	299	1999 03
1 591			1 097	211	243	361	296	2 232	278	1999 04
1 651			1 100	188	236	359	324	2 262	161	1999 05
1 703			1 093	176	218	349	345	2 014	164	1999 06
1 567			1 198	183	87	213	443	2 020	343	2000 03
1 743			1 164	211	70	341	366	:	281	2000 04
1 739			891	188	150	325	:	:	332	2000 05
:			1 346	176	:	336	:	:	:	2000 06
9 944			6 598	1 069	1 320	2 113	2 069	13 064	1 446	1999 01 - 06
:			6 995	1 026	:	1 917	:	:	:	2000 01 - 06
:			6.0	-4.0	:	-9.3	:	:	:	2000 / 1999 %

KOHLENWASSERSTOFFE
HYDROCARBONS

	EU-15	EUR-11	B	DK	D	EL	E	F	IRL
MINERALÖLERZEUGNISSE					PETROLEUM PRODUCTS				
NETTOERZEUGUNG IN DEN RAFFINERIEN					NET PRODUCTION IN REFINERIES				
1000 t					1000 t				
<i>Petroleum und Flugturbinenkraftstoffe</i>					<i>Kerosenes and jet fuels</i>				
1998 01-12	42 887	29 011	2 192	378	3 698	1 995	3 919	6 769	212
1999 01-12	45 072	31 633	2 129	518	4 264	1 908	4 272	6 623	228
1999 03	3 525	2 417	143	35	313	102	325	498	24
1999 04	3 807	2 692	194	35	362	167	394	630	22
1999 05	4 071	2 998	197	48	365	141	373	664	12
1999 06	3 887	2 734	180	51	384	176	366	547	12
2000 03	3 518	2 452	177	31	348	167	269	507	18
2000 04	:	:	212	35	366	:	383	:	21
2000 05	:	:	:	53	346	:	346	:	17
2000 06	:	:	:	40	313	:	306	:	11
1999 01 - 06	22 343	15 617	1 082	232	2 043	888	2 100	3 399	123
2000 01 - 06	:	:	:	233	2 026	:	1 966	:	124
2000 / 1999 %	:	:	:	0.4	-0.8	:	-6.4	:	0.8
Rohbenzin					Naphthas				
1998 01-12	39 901	35 005	1 524	12	9 574	932	2 940	5 392	122
1999 01-12	38 221	32 995	1 607	-	9 657	880	3 102	4 560	123
1999 03	3 178	2 745	143	-	829	63	307	364	11
1999 04	3 114	2 568	133	-	709	73	221	366	10
1999 05	3 028	2 638	167	-	744	54	261	390	9
1999 06	2 730	2 324	125	-	747	69	175	257	8
2000 03	3 514	3 005	196	-	832	97	231	409	19
2000 04	:	:	105	-	735	:	255	:	17
2000 05	:	:	:	1	746	:	231	:	19
2000 06	:	:	:	-	678	:	243	:	5
1999 01 - 06	18 539	15 909	919	-	4 775	413	1 528	2 108	60
2000 01 - 06	:	:	:	7	4 572	:	1 509	:	90
2000 / 1999 %	:	:	:	-	-4.3	:	-1.2	:	50.0
Dieselmotorkraftstoff und Destillatheizöl					Gas/diesel oil				
1998 01-12	232 790	188 604	12 426	3 406	47 753	5 544	19 969	35 977	1 124
1999 01-12	221 175	179 271	11 727	3 383	46 001	4 866	20 368	31 964	983
1999 03	19 139	15 527	1 170	284	4 237	382	1 871	2 351	97
1999 04	18 478	15 206	1 081	294	3 473	377	1 747	2 827	95
1999 05	17 884	14 599	998	330	3 554	356	1 645	2 698	100
1999 06	17 365	14 064	815	268	3 532	326	1 575	2 378	89
2000 03	17 975	14 320	1 026	209	3 944	513	1 634	2 704	84
2000 04	:	:	1 031	212	3 682	:	1 660	:	100
2000 05	:	:	:	270	3 569	:	1 581	:	107
2000 06	:	:	:	298	3 527	:	1 452	:	97
1999 01 - 06	110 713	89 703	5 957	1 775	22 634	2 408	10 396	15 460	552
2000 01 - 06	:	:	:	1 599	22 543	:	9 782	:	564
2000 / 1999 %	:	:	:	-9.9	-0.4	:	-5.9	:	2.2
Rückstandsheizöl					Residual fuel oil				
1998 01-12	106 519	81 765	7 415	1 573	11 750	6 641	12 974	11 146	1 082
1999 01-12	93 252	70 275	6 306	1 606	10 120	6 013	11 994	8 877	1 051
1999 03	8 016	6 227	560	127	975	384	1 093	834	96
1999 04	7 932	6 146	550	138	775	473	966	759	92
1999 05	7 722	5 900	570	149	782	396	917	779	86
1999 06	7 144	5 210	541	128	779	512	903	616	82
2000 03	7 194	5 175	657	86	756	622	770	582	85
2000 04	:	:	664	112	954	:	975	:	104
2000 05	:	:	:	174	904	:	1 025	:	102
2000 06	:	:	:	156	909	:	867	:	87
1999 01 - 06	47 477	36 185	3 329	846	5 027	2 909	6 093	4 796	543
2000 01 - 06	:	:	:	780	5 525	:	5 242	:	568
2000 / 1999 %	:	:	:	-7.8	9.9	:	-14.0	:	4.6

HYDROCARBURES

	I	L	NL	A	P	FIN	S	UK	NO	
PRODUITS PETROLIERS										
PRODUCTION NETTE DANS LES RAFFINERIES										
1000 t										
Pétrole lampant et carburateurs										
-4 074			6 524	532	1 091	-	104	11 399	880	1998 01-12
4 555			7 161	509	965	927	59	10 954	876	1999 01-12
413			534	42	46	79	-	971	92	1999 03
317			566	38	91	78	10	903	87	1999 04
474			693	43	80	97	-	884	47	1999 05
337			667	42	92	107	7	919	39	1999 06
397			625	42	19	50	-	868	87	2000 03
406			645	38	10	76	13	:	75	2000 04
391			493	43	58	78	:	:	77	2000 05
:			557	42	:	74	:	:	:	2000 06
2 174			3 588	239	442	427	17	5 589	425	1999 01 - 06
:			3 518	244	:	357	:	:	:	2000 01 - 06
:			-2.0	2.1	:	-16.4	:	:	:	2000 / 1999 %
Naphtas										
4 406			9 820		899	328	1 613	2 339	693	1998 01-12
3 554			9 122		991	279	1 883	2 463	885	1999 01-12
276			693		101	21	149	221	71	1999 03
307			744		63	15	175	298	77	1999 04
314			649		78	26	135	201	31	1999 05
138			751		98	25	145	192	62	1999 06
315			932		49	22	128	284	117	2000 03
380			662		65	14	144	:	136	2000 04
353			834		107	10	:	:	74	2000 05
:			609		:	38	:	:	:	2000 06
1 684			4 254		463	118	934	1 283	367	1999 01 - 06
:			4 917		:	113	:	:	:	2000 01 - 06
:			15.6		:	-4.2	:	:	:	2000 / 1999 %
Gasoil et fuel-oil fluide										
36 437			21 393	3 890	4 355	5 280	7 509	27 727	6 538	1998 01-12
33 719			21 680	3 670	4 193	4 966	7 421	26 234	7 253	1999 01-12
2 760			1 907	319	369	446	630	2 316	703	1999 03
2 789			2 055	326	400	413	545	2 056	627	1999 04
2 785			1 732	336	370	381	515	2 084	395	1999 05
2 768			1 745	390	402	370	564	2 143	398	1999 06
2 677			1 548	314	132	257	672	2 261	587	2000 03
2 942			1 569	312	126	379	625	:	583	2000 04
2 832			1 493	321	274	345	:	:	673	2000 05
:			1 770	380	:	478	:	:	:	2000 06
16 965			11 093	1 983	2 151	2 512	3 604	13 223	3 353	1999 01 - 06
:			10 174	1 945	:	2 384	:	:	:	2000 01 - 06
:			-8.3	-1.9	:	-5.1	:	:	:	2000 / 1999 %
Fuel-oil résiduel										
17 558			14 129	1 332	3 062	1 317	5 470	11 070	1 872	1998 01-12
15 758			10 827	1 286	2 811	1 245	5 070	10 288	1 897	1999 01-12
1 231			982	120	241	95	415	863	161	1999 03
1 481			1 058	110	268	87	357	818	170	1999 04
1 280			1 064	106	229	87	381	896	134	1999 05
1 133			792	73	210	81	390	904	157	1999 06
1 200			829	120	88	88	503	808	174	2000 03
1 301			985	110	90	103	542	:	199	2000 04
1 180			901	106	243	112	:	:	175	2000 05
:			885	73	:	116	:	:	:	2000 06
7 864			5 910	668	1 390	565	2 411	5 126	920	1999 01 - 06
:			5 324	593	:	669	:	:	:	2000 01 - 06
:			-9.9	-11.2	:	18.4	:	:	:	2000 / 1999 %

KOHLENWASSERSTOFFE
HYDROCARBONS

	EU-15	EUR-11	B	DK	D	EL	E	F	IRL
MINERALÖLERZEUGNISSE					PETROLEUM PRODUCTS				
NETTOERZEUGUNG IN DEN RAFFINERIEEN					NET PRODUCTION IN REFINERIES				
1000 t					1000 t				
<i>Verschiedene Erzeugnisse</i>					<i>Sundry products</i>				
1998 01-12	44 126	40 046	5 712	-	8 478	619	6 440	6 255	30
1999 01-12	45 776	40 360	5 932	-	8 498	612	5 989	6 696	-11
1999 03	3 661	3 186	574	-	651	35	521	551	-
1999 04	3 693	3 334	484	-	773	40	505	500	4
1999 05	4 109	3 554	613	-	691	70	555	577	-3
1999 06	4 121	3 578	489	-	772	49	598	579	-5
2000 03	3 603	3 183	667	-	591	34	495	511	-
2000 04	:	:	625	-	644	:	380	:	-
2000 05	:	:	:	-	724	:	537	:	-
2000 06	:	:	:	-	711	:	540	:	-
1999 01 - 06	21 692	19 062	2 971	-	3 918	261	2 920	2 986	-3
2000 01 - 06	:	:	:	-	3 585	:	2 953	:	5
2000 / 1999 %	:	:	:	-	-8.5	:	1.1	:	:
<i>darunter Petrolkoks</i>					<i>among which petroleum coke</i>				
1998 01-12	2 081	2 081			1 102	-	761		
1999 01-12	2 111	2 111			1 125	-	668		
1999 03	181	181			94	-	60		
1999 04	157	157			92	-	54		
1999 05	164	164			79	-	57		
1999 06	169	169			94	-	50		
2000 03	164	164			106	-	59		
2000 04	:	176			98	:	71		
2000 05	:	150			56	:	74		
2000 06	:	:			81	:	75		
1999 01 - 06	1 103	1 103			551	-	338		
2000 01 - 06	:	:			527	:	428		
2000 / 1999 %	:	:			-4.4	:	26.6		
ALLE MINERALÖLERZEUGNISSE					ALL PETROLEUM PRODUCTS				
1000 t					1000 t				
<i>Bruttoinlandsverbrauch</i>					<i>Gross inland consumption</i>				
1998 01-12	-69 097	-44 412	-13 625	695	21 972	-5 486	-1 615	-1 083	3 688
1999 01-12	-45 379	-26 434	-13 184	303	19 158	-3 313	1 766	7 385	4 822
1999 03	810	1 693	-1 952	121	4 362	227	527	1 218	450
1999 04	-5 402	-3 862	-1 385	37	823	-483	556	506	274
1999 05	-7 900	-5 892	-1 410	-58	849	-420	-628	-267	293
1999 06	-4 663	-2 662	-1 098	-22	931	-515	173	1 334	428
2000 03	-1 765	-135	-1 218	180	1 464	-435	766	977	482
2000 04	:	:	-1 319	80	838	:	124	:	303
2000 05	:	:	:	4	1 163	:	246	:	365
2000 06	:	:	:	-120	1 226	:	445	:	339
1999 01 - 06	-24 147	-14 288	-7 350	-51	9 972	-1 756	818	3 169	2 168
2000 01 - 06	:	:	:	18	5 354	:	2 643	:	2 396
2000 / 1999 %	:	:	:		-46.3	:			10.5
<i>Bestände am Ende eines Zeitraums</i>					<i>Stocks end of period</i>				
1998 12	98 197	80 300	2 954	2 882	22 846	2 707	9 740	14 179	980
1999 12	89 858	74 693	2 628	2 224	20 415	2 042	10 478	13 353	1 052
1999 03	93 572	76 240	3 221	2 749	21 136	2 470	9 603	14 606	851
1999 04	95 041	77 830	3 667	2 812	21 906	2 574	9 173	14 747	994
1999 05	98 255	81 081	3 765	2 825	22 351	2 478	10 218	15 459	1 099
1999 06	96 653	79 925	3 522	2 830	22 275	2 441	10 156	14 890	978
2000 03	88 860	74 539	2 808	1 894	20 787	1 837	10 376	13 958	876
2000 04	:	:	2 901	1 940	20 873	:	10 405	:	931
2000 05	:	:	:	1 868	20 788	:	9 914	:	966
2000 06	:	:	:	2 019	20 762	:	10 054	:	996

HYDROCARBURES

	I	L	NL	A	P	FIN	S	UK	NO	
PRODUITS PETROLIERS										
PRODUCTION NETTE DANS LES RAFFINERIES										
1000 t										
Produits pétroliers divers										
5 550			5 311	1 239	647	384	1 187	2 274	192	1998 01-12
6 006			5 725	527	656	342	1 221	3 583	190	1999 01-12
403			417	11	35	23	63	377	19	1999 03
466			476	43	50	33	92	227	20	1999 04
487			502	37	52	43	143	342	2	1999 05
473			521	53	60	38	141	353	-	1999 06
392			485	13	17	12	102	284	16	2000 03
488			381	44	29	33	63	:	79	2000 04
567			390	42	41	38	:	:	102	2000 05
:			433	52	:	50	:	:	:	2000 06
2 914			2 725	175	269	187	545	1 824	78	1999 01 - 06
:			2 620	191	:	191	:	:	:	2000 01 - 06
:			-3.9	9.1	:	2.1	:	:	:	2000 / 1999 %
dont coke de pétrole										
218			-	-	-	-	-	-	174	1998 01-12
318			-	-	-	-	-	-	190	1999 01-12
27			-	-	-	-	-	-	19	1999 03
11			-	-	-	-	-	-	20	1999 04
28			-	-	-	-	-	-	2	1999 05
25			-	-	-	-	-	-	-	1999 06
-1			-	-	-	-	-	-	16	2000 03
7			-	-	-	-	-	-	54	2000 04
20			-	-	-	-	-	-	55	2000 05
:			-	-	-	-	-	-	:	2000 06
214			-	-	-	-	-	-	78	1999 01 - 06
:			-	-	-	-	-	-	:	2000 01 - 06
:			-	-	-	-	-	-	:	2000 / 1999 %
TOUS PRODUITS PETROLIERS										
1000 t										
Consommation intérieure brute										
-4 745	1 938		-53 132	2 328	1 170	-1 308	-3 811	-16 083	-6 087	1998 01-12
-2 993	2 104		-49 727	2 630	2 072	-467	-3 878	-12 057	-6 574	1999 01-12
242	193		-3 970	331	301	-9	-163	-1 068	-706	1999 03
-475	166		-4 492	108	92	-35	-131	-963	-534	1999 04
-791	167		-4 313	81	207	-80	-298	-1 232	-235	1999 05
-184	164		-3 937	216	156	-845	-111	-1 353	-247	1999 06
-142	198		-4 132	300	930	240	-542	-833	-240	2000 03
-1 008	178		-3 839	104	640	-95	-211	:	-1 109	2000 04
-637	182		-3 441	138	238	34	:	:	-549	2000 05
:	158		-4 072	184	:	53	:	:	:	2000 06
-893	1 018		-25 360	1 093	1 322	-245	-1 246	-6 806	-3 091	1999 01 - 06
:	1 071		-24 515	1 216	:	-	:	:	:	2000 01 - 06
:	5.2		-3.3	11.3	:	-100.0	:	:	:	2000 / 1999 %
Stocks - fin de période										
15 066	134		8 346	1 703	2 152	2 200	4 774	7 534	1 349	1998 12
14 012	83		6 800	1 849	2 039	1 984	3 938	6 961	1 227	1999 12
14 024	124		7 758	1 617	2 063	1 237	4 372	7 741	1 528	1999 03
13 827	131		8 266	1 709	2 163	1 247	4 277	7 548	1 606	1999 04
14 003	132		8 902	1 816	2 059	1 277	4 465	7 406	1 394	1999 05
13 648	125		8 373	1 862	2 080	2 016	4 228	7 229	1 240	1999 06
14 172	111		6 193	1 678	1 731	1 849	3 545	7 045	1 356	2000 03
14 599	106		6 564	1 746	1 811	2 017	3 320	:	1 418	2000 04
14 082	112		6 293	1 825	2 010	1 845	:	:	1 382	2000 05
:	111		6 990	1 884	:	1 792	:	:	:	2000 06

KOHLENWASSERSTOFFE
HYDROCARBONS

	EU-15	EUR-11	B	DK	D	EL	E	F	IRL
ALLE MINERALÖLERZEUGNISSE	ALL PETROLEUM PRODUCTS								
1000 t	1000 t								
Gesamteinfuhren	Total imports								
1998 01-12	190 157	163 448	13 755	5 539	44 519	3 389	15 576	15 129	5 133
1999 01-12	199 930	173 377	13 838	4 855	40 088	4 208	16 991	26 622	6 182
1999 03	19 340	16 487	1 171	389	4 867	553	1 440	2 794	510
1999 04	16 612	14 109	1 305	526	3 442	283	1 164	2 147	538
1999 05	16 381	14 186	1 106	333	2 935	228	1 674	2 060	501
1999 06	15 145	13 286	988	441	2 940	223	1 360	1 951	418
2000 03	17 736	15 555	1 300	383	3 024	343	1 705	2 518	495
2000 04	:	:	1 023	474	3 163	:	1 472	:	531
2000 05	:	:	:	444	3 498	:	1 609	:	543
2000 06	:	:	:	469	3 477	:	1 958	:	480
1999 01 - 06	99 887	86 137	6 916	2 460	20 466	2 000	8 190	13 435	2 859
2000 01 - 06	:	:	:	2 474	19 077	:	10 500	:	3 116
2000 / 1999 %	:	:	:	0.6	-6.8	:	28.2	:	9.0
Innergemeinschaftliche Einfuhren (EU-15)	Intra-community imports (EU-15)								
1998 01-12	108 600	96 323	11 279	2 336	37 418	795	6 474	9 541	4 726
1999 01-12	114 788	102 746	11 717	2 172	34 295	1 020	7 156	14 232	6 182
1999 03	11 031	9 921	1 050	159	3 837	5	700	1 396	510
1999 04	9 286	8 325	987	168	2 862	43	504	1 211	538
1999 05	9 067	8 174	964	128	2 541	22	614	1 438	501
1999 06	8 664	7 865	916	181	2 525	28	509	1 174	418
2000 03	9 737	8 702	1 000	218	2 561	70	660	1 258	495
2000 04	:	:	841	246	2 814	:	652	:	531
2000 05	:	:	:	196	3 089	:	687	:	543
2000 06	:	:	:	201	3 053	:	971	:	480
1999 01 - 06	56 574	50 908	5 927	952	17 142	185	3 507	7 678	2 859
2000 01 - 06	:	:	:	1 180	16 613	:	4 335	:	3 116
Einfuhren aus den Niederlanden	Imports from the Netherlands								
1998 01-12	39 376	38 315	9 303	75	25 593	12	344	2 083	-
1999 01-12	39 626	38 305	9 437	147	23 121	109	657	4 001	-
1999 03	4 063	3 975	911	-	2 610	3	7	411	-
1999 04	3 238	3 143	818	-	1 838	3	22	364	-
1999 05	3 135	3 029	779	9	1 748	-	12	396	-
1999 06	2 819	2 741	735	21	1 580	4	4	311	-
2000 03	3 260	3 026	760	15	1 671	3	55	480	-
2000 04	:	:	668	15	1 817	:	55	:	-
2000 05	:	:	:	5	2 002	:	11	:	-
2000 06	:	:	:	18	2 044	:	33	:	-
1999 01 - 06	19 660	19 165	4 866	56	11 631	14	111	1 986	-
2000 01 - 06	:	:	:	56	11 154	:	281	:	-
Einfuhren aus Schweden	Imports from Sweden								
1998 01-12	5 397	3 398	27	1 682	1 804		55	68	-
1999 01-12	6 482	4 414	51	1 500	1 563		230	219	-
1999 03	634	439	9	139	116		-	-	-
1999 04	563	407	17	114	148		22	20	-
1999 05	367	221	-	105	102		46	34	-
1999 06	357	232	4	125	96		-	21	-
2000 03	620	435	6	153	93		21	138	-
2000 04	:	:	-	162	126		-	:	-
2000 05	:	:	:	126	82		30	:	-
2000 06	:	:	:	128	125		72	:	-
1999 01 - 06	3 162	2 232	30	698	655		89	113	-
2000 01 - 06	:	:	:	800	596		145	:	-

HYDROCARBURES

	I	L	NL	A	P	FIN	S	UK	NO	
TOUS PRODUITS PETROLIERS										
1000 t										
Importations totales										
21 221	1 984	35 032	3 906	3 671	3 522	6 454	11 327	3 563	1998 01-12	
18 339	2 070	37 358	4 306	3 840	3 743	5 671	11 819	3 295	1999 01-12	
1 609	197	2 822	339	415	323	597	1 314	318	1999 03	
1 133	175	3 144	330	369	362	536	1 158	258	1999 04	
1 255	168	3 516	306	355	310	601	1 033	323	1999 05	
1 284	158	3 161	413	315	298	419	776	281	1999 06	
1 673	203	3 397	316	669	255	396	1 059	322	2000 03	
1 197	174	4 096	301	810	371	548	:	-	2000 04	
1 303	189	3 769	333	526	281	:	:	-	2000 05	
:	157	4 554	390	:	318	:	:	:	2000 06	
8 881	1 020	18 344	1 989	2 159	1 878	3 176	6 114	1 574	1999 01 - 06	
:	1 104	21 964	2 009	:	1 701	:	:	:	2000 01 - 06	
:	8.2	19.7	1.0	:	-9.4	:	:	:	2000 / 1999 %	
Importations intra-communautaires (EU-15)										
6 976	1 816	11 479	2 579	2 959	1 076	4 474	4 672	2 908	1998 01-12	
5 064	2 070	15 182	2 609	3 188	1 051	3 998	4 852	2 559	1999 01-12	
211	197	1 448	187	296	89	445	501	274	1999 03	
154	175	1 242	192	358	102	402	348	196	1999 04	
235	168	1 179	192	320	22	406	337	299	1999 05	
164	158	1 428	263	231	79	300	290	237	1999 06	
479	203	1 279	195	471	101	316	431	242	2000 03	
266	174	1 761	192	737	108	393	:	-	2000 04	
282	189	1 631	224	422	79	:	:	-	2000 05	
:	157	1 921	265	:	64	:	:	:	2000 06	
1 742	1 020	7 467	1 179	1 870	517	2 290	2 239	1 325	1999 01 - 06	
:	1 103	8 683	1 298	:	529	:	:	:	2000 01 - 06	
Importations en provenance des Pays-Bas										
529	140		43	216	64	87	867	92	1998 01-12	
320	143		50	517	58	74	991	193	1999 01-12	
6	18		6	4	2	6	79	9	1999 03	
4	16		3	68	10	15	77	1	1999 04	
5	21		3	65	-	13	84	11	1999 05	
2	6		4	93	6	10	43	57	1999 06	
9	7		3	40	1	14	202	27	2000 03	
3	1		3	251	13	-	:	-	2000 04	
46	6		3	27	15	:	:	-	2000 05	
:	8		5	:	10	:	:	:	2000 06	
115	87		24	319	26	52	373	101	1999 01 - 06	
:	40		21	:	45	:	:	:	2000 01 - 06	
Importations en provenance de Suède										
313		464		124	543		317	1 110	1998 01-12	
615		786		187	763		568	896	1999 01-12	
22		158		66	68		56	98	1999 03	
-		71		50	79		42	72	1999 04	
-		18		-	21		41	86	1999 05	
-		63		-	48		-	93	1999 06	
33		27		47	70		32	71	2000 03	
-		87		-	80		:	-	2000 04	
-		80		-	30		:	-	2000 05	
:		95		:	42		:	:	2000 06	
335		483		154	373		232	487	1999 01 - 06	
:		352		:	374		:	:	2000 01 - 06	

KOHLENWASSERSTOFFE
HYDROCARBONS

	EU-15	EUR-11	B	DK	D	EL	E	F	IRL
ALLE MINERALÖLERZEUGNISSE			ALL PETROLEUM PRODUCTS						
1000 t			1000 t						
<i>Einfuhren aus dem Vereinigten Königreich</i>			<i>Imports from the United Kingdom</i>						
1998 01-12	17 772	16 834		206	1 196	76	774	2 095	4 726
1999 01-12	20 798	20 134	1 134	177	1 408	81	1 379	3 607	6 182
1999 03	1 782	1 740	42	5	138	-	252	410	510
1999 04	1 691	1 638	76	24	181	-	95	232	538
1999 05	1 861	1 717	123	5	105	19	113	449	501
1999 06	1 659	1 582	116	25	164	24	89	262	418
2000 03	1 883	1 762	111	18	132	-	115	227	495
2000 04	:	:	102	41	186	:	48	:	531
2000 05	:	:	:	27	187	:	95	:	543
2000 06	:	:	:	7	145	:	58	:	480
1999 01 - 06	10 432	9 997	586	94	798	51	845	2 065	2 859
2000 01 - 06	:	:	:	134	895	:	537	:	3 104
Außergemeinschaftliche Einfuhren (EU-15)			Extra-community imports (EU-15)						
1998 01-12	81 557	67 125	2 476	3 203	7 101	2 594	9 102	5 588	407
1999 01-12	85 142	70 631	2 121	2 683	5 793	3 188	9 835	12 390	-
1999 03	8 310	6 567	121	230	1 030	548	740	1 399	-
1999 04	7 326	5 784	318	358	580	240	660	936	-
1999 05	7 314	6 012	142	205	394	206	1 060	622	-
1999 06	6 481	5 421	72	260	415	195	851	777	-
2000 03	8 000	6 853	300	165	463	273	1 045	1 260	-
2000 04	:	:	182	228	349	:	820	:	-
2000 05	:	:	:	248	409	:	922	:	-
2000 06	:	:	:	268	424	:	987	:	-
1999 01 - 06	43 313	35 229	989	1 508	3 324	1 815	4 683	5 757	-
2000 01 - 06	:	:	:	1 294	2 464	:	6 165	:	-
2000 / 1999 %	:	:	:	-14.2	-25.9	:	31.6	:	-
Einfuhren aus Norwegen			Imports from Norway						
1998 01-12	7 879	4 774	833	675	1 182		228	363	-
1999 01-12	6 112	3 007	450	742	414		123	393	-
1999 03	616	341	60	56	28		25	59	-
1999 04	534	206	16	83	43		1	-	-
1999 05	449	133	38	63	13		-	1	-
1999 06	411	166	21	62	28		32	11	-
2000 03	518	269	16	42	54		27	47	-
2000 04	:	:	46	82	-		27	:	-
2000 05	:	:	:	71	32		32	:	-
2000 06	:	:	:	85	7		24	:	-
1999 01 - 06	2 869	1 278	208	366	165		58	139	-
2000 01 - 06	:	:	:	352	225		146	:	-
Einfuhren aus den USA			Imports from the USA						
1998 01-12	8 732	7 482	327	201	691	164	2 808	160	-
1999 01-12	8 419	7 954	396	219	640	148	2 179	559	-
1999 03	600	571	30	-	57	25	140	31	-
1999 04	670	622	25	27	58	-	213	47	-
1999 05	940	853	26	2	27	13	354	31	-
1999 06	662	610	34	36	47	16	203	18	-
2000 03	875	859	117	-	56	16	203	32	-
2000 04	:	:	37	26	34	:	142	:	-
2000 05	:	:	:	35	20	:	208	:	-
2000 06	:	:	:	-	42	:	201	:	-
1999 01 - 06	3 962	3 712	147	99	295	54	1 189	193	-
2000 01 - 06	:	:	:	90	269	:	1 366	:	-

HYDROCARBURES

I	L	NL	A	P	FIN	S	UK	NO	
TOUS PRODUITS PETROLIERS									
1000 t									
Importations en provenance du Royaume-Uni									
2 579		3 312	-	1 007	227	656		875	1998 01-12
1 451		3 988	-	883	102	406		747	1999 01-12
6		319	-	61	2	37		82	1999 03
32		395	-	85	4	29		69	1999 04
155		189	-	82	-	120		78	1999 05
34		418	-	61	20	28		65	1999 06
180		352	-	148	2	103		19	2000 03
103		519	-	84	3	48		-	2000 04
70		447	-	52	22	:		-	2000 05
:		499	-	:	5	:		:	2000 06
426		1 852	-	516	50	290		343	1999 01 - 06
:		2 328	-	:	32	:		:	2000 01 - 06
Importations extra-communautaires (EU-15)									
14 245	168	23 553	1 327	712	2 446	1 980	6 655	655	1998 01-12
13 275	-	22 176	1 697	652	2 692	1 673	6 967	736	1999 01-12
1 398	-	1 374	152	119	234	152	813	44	1999 03
979	-	1 902	138	11	260	134	810	62	1999 04
1 020	-	2 337	114	35	288	195	696	24	1999 05
1 120	-	1 733	150	84	219	119	486	44	1999 06
1 194	-	2 118	121	198	154	80	629	80	2000 03
931	-	2 335	109	73	263	155	:	-	2000 04
1 021	-	2 138	109	104	202	:	:	-	2000 05
:	-	2 633	125	:	254	:	:	:	2000 06
7 139	-	10 877	810	289	1 361	886	3 875	249	1999 01 - 06
:	1	13 281	711	:	1 172	:	:	:	2000 01 - 06
:	-	22.1	-12.2	:	-13.9	:	:	:	2000 / 1999 %
Importations en provenance de la Norvège									
929		1 076		56	107	838	1 592		1998 01-12
385		764		40	439	835	1 528		1999 01-12
84		67		2	16	72	147		1999 03
28		60		5	53	67	178		1999 04
-		40		4	37	119	134		1999 05
-		50		2	22	47	136		1999 06
-		81		-	44	24	183		2000 03
-		125		2	65	72	:		2000 04
-		87		30	22	:	:		2000 05
:		98		:	32	:	:		2000 06
200		305		20	183	386	839		1999 01 - 06
:		499		:	203	:	:		2000 01 - 06
Importations en provenance des USA									
1 969		1 202		230	95	91	794	183	1998 01-12
2 087		1 652		321	121	-	98	139	1999 01-12
216		61		36	-	-	4	15	1999 03
160		111		-	8	-	21	24	1999 04
229		124		31	31	-	72	11	1999 05
150		126		32	-	-	-	16	1999 06
195		176		80	-	-	-	19	2000 03
223		326		34	24	-	:	-	2000 04
141		179		33	2	:	:	-	2000 05
:		214		:	25	:	:	:	2000 06
1 113		632		104	39	-	97	82	1999 01 - 06
:		1 077		:	51	:	:	:	2000 01 - 06

KOHLLENWASSERSTOFFE
HYDROCARBONS

	EU-15	EUR-11	B	DK	D	EL	E	F	IRL
ALLE MINERALÖLERZEUGNISSE	ALL PETROLEUM PRODUCTS								
1000 t	1000 t								
<i>Einfuhren aus den OPEC-Ländern</i>	<i>Imports from OPEC</i>								
1998 01-12	19 720	17 242	276	396	424	-	4 616	2 468	
1999 01-12	20 896	18 757	51	142	441	516	-5 210	3 445	
1999 03	2 142	1 929	-	39	24	4	498	580	
1999 04	1 441	1 263	-	50	5	-	273	248	
1999 05	1 415	1 229	-	9	16	55	388	183	
1999 06	1 883	1 757	-	16	15	55	444	207	
2000 03	1 666	1 447	-	-	-	70	507	282	
2000 04	:	:	10	-	6	:	355	:	
2000 05	:	:	:	32	6	:	499	:	
2000 06	:	:	:	52	23	:	335	:	
1999 01 - 06	10 131	9 148	-	142	132	132	2 291	1 841	
2000 01 - 06	:	:	:	176	76	:	2 896	:	
<i>Einfuhren aus Algerien</i>	<i>Imports from Algeria</i>								
1998 01-12	8 224	7 655	193	28	327	-	3 121	1 588	
1999 01-12	8 784	8 291	-	16	275	149	3 276	1 989	
1999 03	969	954	-	-	24	4	350	439	
1999 04	418	418	-	-	5	-	188	78	
1999 05	656	572	-	-	1	25	296	138	
1999 06	791	775	-	16	25	-	207	93	
2000 03	861	833	-	-	-	28	357	239	
2000 04	:	:	-	-	2	:	283	:	
2000 05	:	:	:	-	-	:	294	:	
2000 06	:	:	:	-	2	:	219	:	
1999 01 - 06	4 373	4 258	-	16	103	29	1 574	1 189	
2000 01 - 06	:	:	:	32	33	:	2 095	:	
<i>Einfuhren aus Libyen</i>	<i>Imports from Libya</i>								
1998 01-12	5 462	4 769	58	-	52	-	937	436	
1999 01-12	6 478	5 938	51	-	62	272	991	855	
1999 03	578	510	-	-	-	-	82	102	
1999 04	570	525	-	-	-	-	83	83	
1999 05	446	398	-	-	-	30	77	45	
1999 06	648	648	-	-	-10	-	118	81	
2000 03	422	385	-	-	-	-	32	43	
2000 04	:	:	-	-	-	:	70	:	
2000 05	:	:	:	-	-	:	141	:	
2000 06	:	:	:	-	-	:	44	:	
1999 01 - 06	3 193	2 932	-	-	-4	48	495	417	
2000 01 - 06	:	:	:	-	-	:	355	:	
<i>Einfuhren aus Kuwait</i>	<i>Imports from Kuwait</i>								
1998 01-12	1 621	972	-	315	-	-	-	85	
1999 01-12	1 863	1 557	-	-	-	55	181	74	
1999 03	218	218	-	-	-	-	-	-	
1999 04	-	-	-	-	-	-	-	-	
1999 05	110	110	-	-	-	-	-	-	
1999 06	195	108	-	-	-	55	-	-	
2000 03	112	-	-	-	-	-	-	-	
2000 04	:	:	-	-	-	:	-	:	
2000 05	:	:	:	32	-	:	-	:	
2000 06	:	:	:	52	-	:	-	:	
1999 01 - 06	632	545	-	-	-	55	-	-	
2000 01 - 06	:	:	:	144	-	:	77	:	

HYDROCARBURES

I	L	NL	A	P	FIN	S	UK	NO	
TOUS PRODUITS PETROLIERS									
1000 t									
Importations en provenance de l'OPEP									
6 689		2 479	-	235	55	186	1 896	1	1998 01-12
6 423		3 069	-	118	-	65	1 416	35	1999 01-12
527		300	-	-	-	-	170	-	1999 03
543		188	-	6	-	-	128	-	1999 04
395		247	-	-	-	33	89	-	1999 05
636		430	-	25	-	-	55	3	1999 06
512		114	-	32	-	-	149	-	2000 03
471		385	-	35	-	-	:	-	2000 04
438		219	-	8	-	:	:	-	2000 05
:		309	-	:	-	:	:	:	2000 06
3 223		1 569	-	92	-	33	676	3	1999 01 - 06
:		1 408	-	:	10	:	:	:	2000 01 - 06
Importations en provenance de l'Algérie									
1 306		1 005	-	60	55	132	409	-	1998 01-12
1 917		752	-	82	-	65	263	32	1999 01-12
141		-	-	-	-	-	11	-	1999 03
126		18	-	3	-	-	-	-	1999 04
88		49	-	-	-	33	26	-	1999 05
149		276	-	25	-	-	-	-	1999 06
150		55	-	32	-	-	-	-	2000 03
96		29	-	5	-	-	:	-	2000 04
138		61	-	8	-	:	:	-	2000 05
:		79	-	:	-	:	:	:	2000 06
946		390	-	56	-	33	37	-	1999 01 - 06
:		243	-	:	10	:	:	:	2000 01 - 06
Importations en provenance de la Libye									
3 180		104		2			693	-	1998 01-12
3 850		126		3			268	-	1999 01-12
325		1		-			68	-	1999 03
354		2		3			45	-	1999 04
272		4		-			18	-	1999 05
453		6		-			-	-	1999 06
310		-		-			37	-	2000 03
287		-		-			:	-	2000 04
265		15		-		:	:	-	2000 05
:		20		:		:	:	:	2000 06
2 005		16		3		-	213	-	1999 01 - 06
:		160		:		:	:	:	2000 01 - 06
Importations en provenance du Koweït									
13		874		-		21	313	-	1998 01-12
-		1 302		-		-	251	-	1999 01-12
-		218		-		-	-	-	1999 03
-		-		-		-	-	-	1999 04
-		110		-		-	-	-	1999 05
-		108		-		-	32	-	1999 06
-		-		-		-	112	-	2000 03
-		220		-		-	:	-	2000 04
-		100		-		-	:	-	2000 05
:		145		:		:	:	:	2000 06
-		545		-		-	32	-	1999 01 - 06
:		686		:		:	:	:	2000 01 - 06

KOHLENWASSERSTOFFE
HYDROCARBONS

	EU-15	EUR-11	B	DK	D	EL	E	F	IRL
ALLE MINERALÖLERZEUGNISSE			ALL PETROLEUM PRODUCTS						
1000 t			1000 t						
Einfuhren aus Saudi-Arabien			Imports from Saudi Arabia						
1998 01-12	1 509	1 028	—	—	23	—	247	271	—
1999 01-12	1 066	597	—	—	74	40	270	81	—
1999 03	115	24	—	—	—	—	5	4	—
1999 04	55	2	—	—	—	—	2	—	—
1999 05	3	—	—	—	—	—	—	—	—
1999 06	9	9	—	—	—	—	6	—	—
2000 03	12	12	—	—	—	—	5	—	—
2000 04	:	:	—	—	4	:	2	:	—
2000 05	:	:	—	—	6	:	2	:	—
2000 06	:	:	—	—	21	:	2	:	—
1999 01 - 06	392	123	—	—	18	—	15	44	—
2000 01 - 06	:	:	—	—	43	:	83	:	—
Einfuhren aus Venezuela			Imports from Venezuela						
1998 01-12	1 083	997	25	53	—	—	175	—	—
1999 01-12	1 846	1 597	—	126	30	—	360	101	—
1999 03	253	214	—	39	—	—	61	26	—
1999 04	249	199	—	50	—	—	—	—	—
1999 05	154	134	—	9	15	—	—	—	—
1999 06	206	183	—	—	—	—	108	33	—
2000 03	247	205	—	—	—	42	108	—	—
2000 04	:	:	—	—	—	:	—	:	—
2000 05	:	:	—	—	—	:	57	:	—
2000 06	:	:	—	—	—	:	64	:	—
1999 01 - 06	1 234	1 044	—	126	15	—	183	69	—
2000 01 - 06	:	:	—	—	—	:	239	:	—
Einfuhren aus der GUS			Imports from the CIS						
1998 01-12	24 566	18 204	861	1 531	3 595	2 054	901	1 079	—
1999 01-12	26 748	22 139	1 055	969	3 030	1 599	1 672	3 198	—
1999 03	3 110	2 316	—	61	765	452	61	450	—
1999 04	2 525	1 967	272	84	364	180	173	254	—
1999 05	2 555	2 159	77	103	249	88	200	289	—
1999 06	2 183	1 939	15	119	206	36	131	128	—
2000 03	2 317	1 857	153	72	225	172	237	303	—
2000 04	:	:	87	107	195	:	142	:	—
2000 05	:	:	:	65	194	:	102	:	—
2000 06	:	:	:	97	184	:	391	:	—
1999 01 - 06	14 392	11 395	584	540	2 077	1 232	847	1 850	—
2000 01 - 06	:	:	:	499	1 090	:	1 287	:	—
Einfuhren aus Rumänien			Imports from Romania						
1998 01-12	100	98	—	—	9	2	—	26	—
1999 01-12	92	38	—	—	6	54	12	20	—
1999 03	1	1	—	—	1	—	—	—	—
1999 04	—	—	—	—	—	—	—	—	—
1999 05	—	—	—	—	—	—	—	—	—
1999 06	23	—	—	—	—	23	—	—	—
2000 03	4	4	—	—	4	—	—	—	—
2000 04	:	:	—	—	1	:	—	:	—
2000 05	:	:	—	—	—	:	—	:	—
2000 06	:	:	—	—	—	:	—	:	—
1999 01 - 06	24	1	—	—	1	23	—	—	—
2000 01 - 06	:	:	—	—	7	:	—	:	—

HYDROCARBURES

	I	L	NL	A	P	FIN	S	UK	NO	
TOUS PRODUITS PETROLIERS										
1000 t										
Importations en provenance d'Arabie saoudite										
253			234		-	-	33	448	-	1998 01-12
88			84		-	-	-	429	-	1999 01-12
15			-		-	-	-	91	-	1999 03
-			-		-	-	-	53	-	1999 04
-			-		-	-	-	3	-	1999 05
-			3		-	-	-	-	-	1999 06
5			2		-	-	-	-	-	2000 03
-			2		30	-	-	:	-	2000 04
-			12		-	-	:	:	-	2000 05
:			13		:	-	:	:	-	2000 06
31			15		-	-	-	269	-	1999 01 - 06
:			35		:	-	:	:	-	2000 01 - 06
Importations en provenance du Vénézuéla										
444			180		173			33	-	1998 01-12
428			645		33			123	-	1999 01-12
46			81		-			-	-	1999 03
35			164		-			-	-	1999 04
35			84		-			11	-	1999 05
34			8		-			23	-	1999 06
47			50		-			-	-	2000 03
88			119		-			:	-	2000 04
35			11		-			:	-	2000 05
:			23		:			:	-	2000 06
185			559		33			64	-	1999 01 - 06
:			203		:			:	-	2000 01 - 06
Importations en provenance de la CEI										
1 692			7 858	16	86	2 116	850	1 927	261	1998 01-12
1 713			9 185	22	174	2 090	550	1 491	129	1999 01-12
253			512	-	57	218	48	233	13	1999 03
108			596	1	-	199	55	239	12	1999 04
264			865	2	-	213	35	170	11	1999 05
129			1 110	4	25	191	33	56	25	1999 06
91			651	1	86	110	56	160	11	2000 03
38			1 407	1	-	174	68	:	-	2000 04
96			1 112	2	32	178	:	:	-	2000 05
:			1 380	4	:	197	:	:	:	2000 06
1 158			3 662	10	82	1 125	323	902	82	1999 01 - 06
:			5 573	9	:	786	:	:	:	2000 01 - 06
Importations en provenance de la Roumanie										
8			52	3	-	-	-	-	-	1998 01-12
-			-	-	-	-	-	-	-	1999 01-12
-			-	-	-	-	-	-	-	1999 03
-			-	-	-	-	-	-	-	1999 04
-			-	-	-	-	-	-	-	1999 05
-			-	-	-	-	-	-	-	1999 06
-			-	-	-	-	-	-	-	2000 03
-			-	-	-	-	-	:	-	2000 04
-			-	-	-	-	-	:	-	2000 05
:			-	-	:	-	:	:	-	2000 06
-			-	-	-	-	-	-	-	1999 01 - 06
:			-	-	:	-	:	:	-	2000 01 - 06

KOHLLENWASSERSTOFFE
HYDROCARBONS

	EU-15	EUR-11	B	DK	D	EL	E	F	IRL
ALLE MINERALÖLZERZEUGNISSE					ALL PETROLEUM PRODUCTS				
1000 t					1000 t				
<i>Einfuhren aus anderen Ostländern</i>					<i>Imports from other Eastern European Countries</i>				
1998 01-12	2 270	1 772	28	387	717	87	-	2	
1999 01-12	2 255	1 878	26	339	751	32	-	25	
1999 03	209	165	-	44	93	-	-	2	
1999 04	145	119	-	26	56	-	-	-	
1999 05	161	133	-	28	43	-	-	20	
1999 06	176	149	-	27	57	-	-	-	
2000 03	219	195	5	24	61	-	-	-	
2000 04	:	:	-	13	65	:	-	:	
2000 05	:	:	:	45	71	:	-	:	
2000 06	:	:	:	34	65	:	-	:	
1999 01 - 06	1 000	806	4	191	367	3	-	23	
2000 01 - 06	:	:	:	150	366	:	-	:	
Gesamtausfuhren					Total exports				
1998 01-12	186 889	147 902	18 269	3 120	14 875	3 166	8 879	13 943	1 316
1999 01-12	184 138	145 556	18 834	3 896	16 532	3 540	6 926	15 293	1 118
1999 03	16 344	13 220	1 772	263	1 314	221	570	1 642	118
1999 04	14 774	11 452	1 488	340	1 330	209	429	1 137	106
1999 05	15 214	11 809	1 490	283	1 104	307	699	1 282	92
1999 06	15 364	11 932	1 690	359	1 471	354	548	890	99
2000 03	15 935	12 572	1 605	271	1 497	414	574	1 217	107
2000 04	:	:	1 441	244	1 477	:	706	:	158
2000 05	:	:	:	381	1 710	:	879	:	130
2000 06	:	:	:	328	1 490	:	504	:	107
1999 01 - 06	91 034	71 283	8 973	1 932	7 571	1 577	3 314	7 571	621
2000 01 - 06	:	:	:	1 984	9 367	:	3 735	:	707
2000 / 1999 %	:	:	:	2.7	23.7	:	12.7	:	13.8
Innergemeinschaftliche Ausfuhren (EU-15)					Intra-community exports (EU-15)				
1998 01-12	112 555	88 514	13 904	1 276	9 381	362	4 608	7 737	851
1999 01-12	119 219	95 637	14 639	2 460	10 038	495	3 254	7 249	472
1999 03	11 234	9 187	1 398	61	878	25	367	753	61
1999 04	9 529	7 392	1 115	274	715	26	187	586	78
1999 05	9 094	7 227	1 076	167	605	26	338	637	37
1999 06	10 253	8 342	1 157	155	838	39	203	422	5
2000 03	10 045	8 081	1 303	111	929	118	169	305	79
2000 04	:	:	1 269	161	903	:	343	:	116
2000 05	:	:	:	201	1 010	:	362	:	106
2000 06	:	:	:	82	901	:	181	:	78
1999 01 - 06	58 439	45 921	6 719	977	4 571	293	1 592	3 393	291
2000 01 - 06	:	:	:	1 055	5 587	:	1 464	:	496
2000 / 1999 %	:	:	:	8.0	22.2	:	-8.0	:	70.4
Außergemeinschaftliche Ausfuhren (EU-15)					Extra-community exports (EU-15)				
1998 01-12	74 334	59 388	4 365	1 844	5 494	2 804	4 271	6 206	465
1999 01-12	64 919	49 919	4 195	1 436	6 494	3 045	3 672	8 044	646
1999 03	5 110	4 033	374	202	436	196	203	889	57
1999 04	5 245	4 060	373	66	615	183	242	551	28
1999 05	6 120	4 582	414	116	499	281	361	645	55
1999 06	5 111	3 590	533	204	633	315	345	468	94
2000 03	5 890	4 491	302	160	568	296	405	912	28
2000 04	:	:	172	83	574	:	363	:	42
2000 05	:	:	:	180	700	:	517	:	24
2000 06	:	:	:	246	589	:	323	:	29
1999 01 - 06	32 595	25 362	2 254	955	3 000	1 284	1 722	4 178	330
2000 01 - 06	:	:	:	929	3 780	:	2 271	:	211
2000 / 1999 %	:	:	:	-2.7	26.0	:	31.9	:	-36.1

HYDROCARBURES

	I	L	NL	A	P	FIN	S	UK	NO	
TOUS PRODUITS PETROLIERS										
1000 t										
Importations en provenance d'autres pays de l'Europe de l'Est										
1			113	911	-			24	168	1998 01-12
22			171	883	-			6	224	1999 01-12
2			2	66	-			-	16	1999 03
2			1	60	-			-	24	1999 04
2			13	55	-			-	-	1999 05
-			10	82	-			-	-	1999 06
26			40	63	-			-	22	2000 03
-			68	45	-			:	-	2000 04
-			24	57	-			:	-	2000 05
:			28	75	:			:	:	2000 06
6			26	380	-			-	78	1999 01 - 06
:			234	347	:			:	:	2000 01 - 06
Exportations totales										
22 308	11		60 329	1 483	1 852	4 637	8 434	24 267	8 976	1998 01-12
19 743	17		59 690	1 530	1 447	4 426	8 848	22 298	8 857	1999 01-12
1 534	4		5 485	142	96	543	714	1 926	914	1999 03
1 637	2		4 672	130	134	387	623	2 150	632	1999 04
1 680	-		4 765	118	219	360	594	2 221	634	1999 05
1 568	1		5 007	151	103	404	613	2 106	606	1999 06
1 765	1		5 376	140	49	241	920	1 758	670	2000 03
1 578	1		5 274	129	66	298	937	:	1 055	2000 04
2 229	1		5 127	116	44	419	:	:	564	2000 05
:	-		5 225	147	:	318	:	:	:	2000 06
9 965	11		29 503	737	710	2 307	4 204	12 038	4 242	1999 01 - 06
:	5		31 238	758	:	1 893	:	:	:	2000 01 - 06
:	-54.5		5.9	2.8	:	-17.9	:	:	:	2000 / 1999 %
Exportations intra-communautaires (EU-15)										
8 453	8		39 740	54	797	2 981	5 674	16 729	7 119	1998 01-12
6 904	17		49 447	54	680	2 883	6 399	14 228	6 853	1999 01-12
377	4		5 004	3	62	280	582	1 379	754	1999 03
467	2		3 977	3	56	206	455	1 382	440	1999 04
776	-		3 537	1	54	166	401	1 273	496	1999 05
543	1		4 800	5	97	271	366	1 351	501	1999 06
701	1		4 364	5	27	198	666	1 069	370	2000 03
502	1		4 684	3	65	184	720	:	831	2000 04
958	1		4 519	2	27	275	:	:	542	2000 05
:	-		4 582	5	:	232	:	:	:	2000 06
3 374	11		24 299	19	312	1 340	3 101	8 147	3 234	1999 01 - 06
:	4		25 225	27	:	1 150	:	:	:	2000 01 - 06
:	-63.6		3.8	42.1	:	-14.2	:	:	:	2000 / 1999 %
Exportations extra-communautaires (EU-15)										
13 855	3		20 589	1 429	1 055	1 656	2 760	7 538	1 857	1998 01-12
12 839	-		10 243	1 476	767	1 543	2 449	8 070	2 004	1999 01-12
1 157	-		481	139	34	263	132	547	160	1999 03
1 170	-		695	127	78	181	168	768	192	1999 04
904	-		1 228	117	165	194	193	948	138	1999 05
1 025	-		207	146	6	133	247	755	105	1999 06
1 064	-		1 012	135	22	43	254	689	300	2000 03
1 076	-		590	126	1	114	217	:	224	2000 04
1 271	-		608	114	17	144	:	:	22	2000 05
:	-		643	142	:	86	:	:	:	2000 06
6 591	-		5 204	718	398	967	1 103	3 891	1 008	1999 01 - 06
:	1		6 013	731	:	743	:	:	:	2000 01 - 06
:	-		15.5	1.8	:	-23.2	:	:	:	2000 / 1999 %

KOHLENWASSERSTOFFE
HYDROCARBONS

	EU-15	EUR-11	B	DK	D	EL	E	F	IRL
ALLE MINERALÖLERZEUGNISSE					ALL PETROLEUM PRODUCTS				
1000 t					1000 t				
<i>Bunker</i>					<i>Bunkers</i>				
1998 01-12	42 097	32 556	5 613	1 436	2 065	3 419	6 185	2 605	159
1999 01-12	39 528	31 264	4 535	1 314	2 152	3 190	6 033	2 237	170
1999 03	3 603	2 848	518	148	202	256	531	217	13
1999 04	3 306	2 574	448	86	170	338	477	173	15
1999 05	3 448	2 702	485	95	169	343	490	183	11
1999 06	3 466	2 687	349	99	183	321	514	197	12
2000 03	3 182	2 567	387	103	211	257	456	235	10
2000 04	:	:	362	104	209	:	501	:	15
2000 05	:	:	:	131	209	:	593	:	13
2000 06	:	:	:	110	195	:	532	:	4
1999 01 - 06	20 152	15 831	2 685	631	1 044	1 712	2 942	1 114	72
2000 01 - 06	:	:	:	677	1 211	:	3 062	:	69
2000 / 1999 %	:	:	:	7.3	16.0	:	4.1	:	-4.2
MINERALÖLERZEUGNISSE INLANDSLIEFERUNGEN INSGESAMT					PETROLEUM PRODUCTS TOTAL INLAND DELIVERIES				
1000 t					1000 t				
1998 01-12	555 882	443 189	22 095	9 346	127 877	15 035	55 603	87 060	6 735
1999 01-12	550 158	438 809	21 760	9 352	123 236	14 979	57 926	86 868	7 597
1999 03	52 085	41 705	1 915	868	13 394	1 439	5 438	7 750	732
1999 04	42 865	33 895	1 693	744	8 598	1 073	4 607	7 050	598
1999 05	41 655	33 081	1 648	786	9 040	916	4 654	6 204	549
1999 06	44 319	35 291	1 571	767	9 595	1 114	4 652	7 128	635
2000 03	47 088	37 396	1 975	805	10 055	1 403	5 161	7 634	689
2000 04	:	:	1 832	739	9 350	:	4 721	:	641
2000 05	:	:	:	777	9 837	:	4 948	:	631
2000 06	:	:	:	708	9 694	:	4 871	:	601
1999 01 - 06	272 673	217 193	10 708	4 616	60 732	7 292	29 016	42 880	3 754
2000 01 - 06	:	:	:	4 477	57 007	:	29 621	:	3 862
2000 / 1999 %	:	:	:	-3.0	-6.1	:	2.1	:	2.9
Motorbenzin					Motor spirit				
1998 01-12	117 628	86 538	2 512	2 031	30 427	3 156	9 018	14 577	1 306
1999 01-12	116 704	85 910	2 396	2 018	30 331	3 215	8 938	14 533	1 409
1999 03	10 143	7 517	201	185	2 743	269	782	1 218	118
1999 04	9 819	7 283	225	165	2 451	273	731	1 261	122
1999 05	9 829	7 266	216	175	2 633	255	734	1 222	117
1999 06	10 107	7 482	200	180	2 612	285	756	1 285	125
2000 03	9 466	7 012	210	169	2 488	266	715	1 202	129
2000 04	:	:	198	157	2 438	:	719	:	123
2000 05	:	:	:	184	2 628	:	718	:	135
2000 06	:	:	:	168	2 441	:	726	:	132
1999 01 - 06	57 009	42 029	1 181	969	14 867	1 522	4 299	7 040	677
2000 01 - 06	:	:	:	968	14 272	:	4 165	:	740
2000 / 1999 %	:	:	:	-0.1	-4.0	:	-3.1	:	9.3
darunter bleifrei					among which unleaded				
1998 01-12	91 271	66 547	2 085	2 031	30 376	1 516	4 286	8 891	1 105
1999 01-12	96 280	69 793	2 050	2 016	30 330	1 737	4 823	10 281	1 297
1999 03	8 201	6 010	175	185	2 743	138	401	830	106
1999 04	7 945	5 802	202	165	2 451	141	381	870	110
1999 05	8 037	5 858	185	173	2 633	134	385	843	106
1999 06	8 269	6 035	170	180	2 612	154	405	894	114
2000 03	8 579	6 241	192	169	2 488	162	428	1 200	126
2000 04	:	:	:	157	2 438	:	443	:	119
2000 05	:	:	:	184	2 628	:	446	:	131
2000 06	:	:	:	168	2 441	:	461	:	128
1999 01 - 06	46 171	33 631	1 023	967	14 867	791	2 218	4 842	610
2000 01 - 06	:	:	:	968	14 272	:	2 523	:	717
2000 / 1999 %	:	:	:	0.1	-4.0	:	13.8	:	17.5

HYDROCARBURES

	I	L	NL	A	P	FIN	S	UK	NO	
TOUS PRODUITS PETROLIERS										
1000 t										
Soutes maritimes										
2 932			12 608		389	-	1 606	3 080	978	1998 01-12
2 643			13 060		434	-	1 537	2 223	895	1999 01-12
239			1 090		38	-	115	238	75	1999 03
168			1 080		43	-	139	169	60	1999 04
190			1 141		33	-	117	191	82	1999 05
255			1 142		35	-	154	205	89	1999 06
187			1 053		28	-	117	138	70	2000 03
200			1 188		24	-	47	:	62	2000 04
228			1 212		45	-	:	:	60	2000 05
:			1 155		:	-	:	:	:	2000 06
1 227			6 548		199	-	764	1 214	459	1999 01 - 06
:			6 661		:	-	:	:	:	2000 01 - 06
:			1.7		:	-	:	:	:	2000 / 1999 %
PRODUITS PETROLIERS										
LIVRAISONS INTERIEURES TOTALES										
1000 t										
85 112	1 955	21 988	11 386	14 480	8 898	15 073	73 239	8 728	8 728	1998 01-12
80 710	2 107	23 513	11 430	14 561	9 101	14 915	72 103	8 693	8 693	1999 01-12
7 039	193	2 022	1 061	1 336	825	1 306	6 767	788	788	1999 03
6 399	168	1 963	889	1 213	717	1 229	5 924	652	652	1999 04
6 055	167	1 941	844	1 235	744	1 175	5 697	674	674	1999 05
6 480	162	2 109	1 006	1 250	703	1 286	5 861	754	754	1999 06
6 696	199	1 891	1 027	1 306	763	1 570	5 915	668	668	2000 03
5 967	178	1 896	866	1 067	637	662	:	611	611	2000 04
6 179	183	1 977	884	1 121	728	:	:	791	791	2000 05
:	159	1 910	960	:	720	:	:	:	:	2000 06
40 039	1 017	11 572	5 587	7 387	4 501	7 527	36 045	4 226	4 226	1999 01 - 06
:	1 081	11 453	5 532	:	4 258	:	:	:	:	2000 01 - 06
:	6.3	-1.0	-1.0	:	-5.4	:	:	:	:	2000 / 1999 %
Essences moteur										
18 044	541	4 107	2 129	2 040	1 837	4 019	21 884	1 654	1 654	1998 01-12
17 656	565	4 148	2 048	2 034	1 852	3 964	21 597	1 696	1 696	1999 01-12
1 528	47	372	179	175	154	279	1 893	150	150	1999 03
1 604	49	352	173	165	150	336	1 762	127	127	1999 04
1 445	50	347	180	167	155	337	1 796	140	140	1999 05
1 562	49	362	188	169	174	372	1 788	153	153	1999 06
1 356	49	345	180	191	147	333	1 686	137	137	2000 03
1 430	48	352	160	147	140	293	:	129	129	2000 04
1 447	52	357	184	171	157	:	:	146	146	2000 05
:	49	342	170	:	164	:	:	:	:	2000 06
8 767	271	2 063	990	976	898	1 873	10 616	828	828	1999 01 - 06
:	282	2 041	1 003	:	873	:	:	:	:	2000 01 - 06
:	4.1	-1.1	1.3	:	-2.8	:	:	:	:	2000 / 1999 %
dont essences sans plomb										
10 158	486	4 097	2 130	1 096	1 837	4 019	17 158	1 508	1 508	1998 01-12
10 756	556	4 136	2 048	1 666	1 850	3 964	18 750	1 695	1 695	1999 01-12
901	44	370	179	107	154	279	1 589	150	150	1999 03
961	49	352	173	103	150	336	1 501	127	127	1999 04
868	50	347	180	106	155	337	1 535	140	140	1999 05
945	49	361	188	123	174	372	1 528	153	153	1999 06
897	49	343	180	191	147	333	1 674	137	137	2000 03
995	48	351	160	147	140	293	1 548	129	129	2000 04
1 011	52	358	184	171	157	:	1 644	146	146	2000 05
:	49	343	170	:	163	:	:	:	:	2000 06
5 246	262	2 057	990	618	898	1 873	8 909	828	828	1999 01 - 06
:	282	2 041	1 003	:	872	:	:	:	:	2000 01 - 06
:	7.6	-0.8	1.3	:	-2.9	:	:	:	:	2000 / 1999 %

KOHLLENWASSERSTOFFE
HYDROCARBONS

	EU-15	EUR-11	B	DK	D	EL	E	F	IRL
MINERALÖLERZEUGNISSE INLANDSLIEFERUNGEN INSGESAMT			PETROLEUM PRODUCTS TOTAL INLAND DELIVERIES						
1000 t			1000 t						
<i>Petroleum und Flugturbinenkraftstoffe</i>			<i>Kerosenes and jet fuels</i>						
1998 01-12	42 945	26 688	1 755	807	6 469	1 181	3 870	5 337	947
1999 01-12	45 154	28 966	1 670	863	6 794	1 263	4 095	6 240	1 156
1999 03	3 628	2 283	84	67	540	61	311	512	102
1999 04	3 591	2 336	114	61	554	82	315	535	85
1999 05	3 786	2 468	130	92	602	124	336	529	71
1999 06	3 914	2 569	117	84	601	140	353	548	83
2000 03	3 815	2 484	153	66	581	72	330	577	111
2000 04	:	:	120	57	582	:	347	:	93
2000 05	:	:	:	71	627	:	381	:	80
2000 06	:	:	:	67	625	:	380	:	87
1999 01 - 06	21 649	13 849	782	426	3 263	523	1 889	3 063	525
2000 01 - 06	:	:	:	398	3 444	:	2 038	:	587
2000 / 1999 %	:	:	:	-6.6	5.5	:	7.9	:	11.8
<i>Dieselmotorkraftstoff und Destillattheizöle</i>			<i>Gas/diesel oil</i>						
1998 01-12	224 409	185 996	11 007	3 969	61 961	6 236	21 496	43 313	2 592
1999 01-12	224 551	187 444	10 750	3 959	58 268	6 168	23 160	45 165	2 851
1999 03	23 488	19 744	1 168	403	7 694	745	2 162	4 105	276
1999 04	16 248	13 246	806	339	3 283	434	1 738	3 626	231
1999 05	15 346	12 646	729	318	3 444	250	1 761	2 993	213
1999 06	16 717	13 959	684	278	3 915	299	1 813	3 574	235
2000 03	20 031	16 285	973	358	4 641	697	2 224	4 007	277
2000 04	:	:	914	325	4 167	:	1 952	:	240
2000 05	:	:	:	293	4 257	:	1 969	:	247
2000 06	:	:	:	283	4 441	:	2 032	:	248
1999 01 - 06	111 336	92 147	5 524	1 986	28 741	3 308	11 379	22 238	1 421
2000 01 - 06	:	:	:	1 886	25 928	:	12 559	:	1 525
2000 / 1999 %	:	:	:	-5.0	-9.8	:	10.4	:	7.3
<i>darunter Dieselmotorkraftstoffe</i>			<i>among which derv fuel</i>						
1998 01-12	117 021	94 837	4 272	2 125	22 059	2 655	12 130	25 243	1 036
1999 01-12	122 062	101 022	4 692	2 233	23 385	2 530	13 233	26 757	1 141
1999 03	11 123	9 164	479	206	2 232	216	1 166	2 329	110
1999 04	9 898	8 181	398	181	1 771	178	1 104	2 278	92
1999 05	9 931	8 151	422	191	1 881	202	1 103	2 130	85
1999 06	10 535	8 645	390	173	1 975	248	1 100	2 344	94
2000 03	11 196	9 188	487	203	2 040	192	1 247	2 428	-
2000 04	:	:	481	187	1 855	:	1 119	:	96
2000 05	:	:	:	208	2 168	:	1 227	:	99
2000 06	:	:	:	181	2 133	:	1 239	:	99
1999 01 - 06	59 375	48 611	2 450	1 053	10 936	1 175	6 436	13 022	568
2000 01 - 06	:	:	:	1 089	11 350	:	6 994	:	497
2000 / 1999 %	:	:	:	3.4	3.8	:	8.7	:	-12.5
<i>Rückstandsheizöle</i>			<i>Residual fuel oil</i>						
1998 01-12	62 410	52 690	1 953	718	5 804	3 093	6 368	5 056	1 762
1999 01-12	58 458	48 903	1 938	557	4 990	2 997	7 402	4 769	2 049
1999 03	5 803	4 723	90	46	473	267	826	489	224
1999 04	4 560	3 840	139	40	407	171	551	365	147
1999 05	3 991	3 436	130	45	455	191	533	249	139
1999 06	4 262	3 604	160	42	445	272	495	282	184
2000 03	4 696	4 032	155	37	502	255	534	395	160
2000 04	:	:	134	33	523	:	556	:	172
2000 05	:	:	:	31	479	:	558	:	159
2000 06	:	:	:	32	475	:	571	:	125
1999 01 - 06	30 417	25 741	836	286	2 645	1 349	3 961	2 680	1 061
2000 01 - 06	:	:	:	207	3 044	:	3 287	:	934
2000 / 1999 %	:	:	:	-27.6	15.1	:	-17.0	:	-12.0

HYDROCARBURES

	I	L	NL	A	P	FIN	S	UK	NO	
PRODUITS PETROLIERS										
LIVRAISONS INTERIEURES TOTALES										
1000 t										
Pétrole lampant et carburéacteurs										
3 305	283	3 336	551	692	143	853	12 816	741	1998 01-12	
3 621	330	3 386	537	718	418	881	13 181	870	1999 01-12	
326	30	271	43	49	15	66	1 151	74	1999 03	
298	19	269	42	61	44	65	1 047	58	1999 04	
323	30	302	44	60	41	74	1 028	64	1999 05	
387	28	296	48	65	43	101	1 020	86	1999 06	
275	26	292	45	57	37	61	1 132	58	2000 03	
277	25	269	40	64	40	45	:	45	2000 04	
309	25	311	43	66	43	:	:	54	2000 05	
:	24	291	50	:	42	:	:	:	2000 06	
1 782	155	1 646	258	327	159	441	6 410	453	1999 01 - 06	
:	146	1 655	262	:	238	:	:	:	2000 01 - 06	
:	-5.8	0.5	1.6	:	49.7	:	:	:	2000 / 1999 %	
Gasoil et fuel-oil fluide										
24 622	1 082	6 340	5 436	4 011	4 136	5 059	23 149	3 716	1998 01-12	
25 192	1 163	6 736	5 747	4 227	4 185	5 173	21 807	3 892	1999 01-12	
2 302	113	607	526	380	411	502	2 094	390	1999 03	
1 767	96	572	457	342	328	403	1 826	308	1999 04	
1 781	83	537	442	345	318	354	1 778	309	1999 05	
1 871	83	590	556	356	282	320	1 861	322	1999 06	
2 208	120	497	523	433	382	699	1 992	324	2000 03	
1 822	101	596	442	322	284	234	:	276	2000 04	
1 975	102	607	472	396	326	:	:	298	2000 05	
:	83	516	535	:	279	:	:	:	2000 06	
12 083	571	3 265	2 809	2 041	2 075	2 527	11 368	1 963	1999 01 - 06	
:	632	3 323	2 826	:	1 948	:	:	:	2000 01 - 06	
:	10.7	1.8	0.6	:	-6.1	:	:	:	2000 / 1999 %	
dont gasoil-routier										
16 831	702	4 758	3 542	2 590	1 674	2 262	15 142	1 419	1998 01-12	
17 489	803	5 284	3 890	2 600	1 748	2 123	14 154	1 509	1999 01-12	
1 607	68	470	328	220	155	193	1 344	143	1999 03	
1 356	67	428	326	220	141	193	1 165	116	1999 04	
1 393	64	406	302	220	145	181	1 206	124	1999 05	
1 511	68	449	348	220	146	196	1 273	145	1999 06	
1 635	86	491	365	250	159	210	1 403	136	2000 03	
1 415	77	465	324	220	134	1	1 179	108	2000 04	
1 572	84	463	322	220	162	:	1 296	140	2000 05	
:	71	416	353	:	149	:	:	:	2000 06	
8 414	378	2 498	1 780	1 280	849	1 123	7 413	767	1999 01 - 06	
:	470	2 704	1 936	:	882	:	:	:	2000 01 - 06	
:	24.3	8.2	8.8	:	3.9	:	:	:	2000 / 1999 %	
Fuel-oil résiduel										
24 151	12	91	1 816	4 058	1 619	2 022	3 887	363	1998 01-12	
20 508	3	86	1 588	3 943	1 627	2 195	3 806	316	1999 01-12	
1 834	-	4	224	403	156	249	518	38	1999 03	
1 650	1	6	92	360	122	187	322	27	1999 04	
1 383	-	7	54	360	126	146	173	30	1999 05	
1 517	-	7	66	350	98	105	239	15	1999 06	
1 638	1	6	185	311	145	224	148	18	2000 03	
1 301	-	8	101	262	111	28	:	18	2000 04	
1 272	1	6	57	211	106	:	:	19	2000 05	
:	-	4	61	:	117	:	:	:	2000 06	
10 493	2	47	883	2 276	857	1 175	1 866	182	1999 01 - 06	
:	2	29	791	:	773	:	:	:	2000 01 - 06	
:	-	-38.3	-10.4	:	-9.8	:	:	:	2000 / 1999 %	

KOHLLENWASSERSTOFFE
HYDROCARBONS

	EU-15	EUR-11	B	DK	D	EL	E	F	IRL
NATURGAS									
TJ (Ho)									
Förderung									
1998 01-12	8 375 136	4 300 892	-	309 525	699 510	2 049	4 763	88 437	65 953
1999 01-12	8 567 771	4 117 627	-	319 028	747 079	117	6 096	71 413	50 763
1999 03	849 529	422 210	-	32 319	73 600	-	289	7 618	4 437
1999 04	711 504	339 998	-	29 046	65 900	-	251	5 562	4 437
1999 05	556 093	250 523	-	23 073	49 300	-	414	1 624	4 512
1999 06	518 382	246 270	-	16 558	47 900	-	285	4 334	4 023
2000 03	:	:	-	37 371	65 476	176	369	:	4 249
2000 04	:	:	-	31 094	59 400	:	318	:	4 211
2000 05	:	:	-	20 151	44 575	:	370	:	2 895
2000 06	:	:	-	20 399	42 992	:	340	:	2 482
1999 01 - 06	4 465 999	2 188 518	-	166 616	383 990	-	3 124	31 806	27 111
2000 01 - 06	:	:	-	180 975	360 373	:	3 655	:	21 922
2000 / 1999 %	:	:	-	8.6	-6.2	:	17.0	:	-19.1
NATURAL GAS									
TJ (GCV)									
Production									
Einfuhren aus den Niederlanden									
1998 01-12	746 474	164 808	..
1999 01-12	704 733	177 984	..
1999 03	77 442	12 924	..
1999 04	48 459	13 428	..
1999 05	33 654	14 508	..
1999 06	33 418	13 788	..
2000 03	91 308	:	..
2000 04	47 558	:	..
2000 05	28 047	:	..
2000 06	24 660	:	..
1999 01 - 06	375 204	82 404	..
2000 01 - 06	389 943	:	..
Imports from the Netherlands									
Außergemeinschaftliche Einfuhren (EU-15)									
1998 01-12	6 336 776	6 270 766	373 663	..	1 921 358	32 111	560 925	1 253 844	..
1999 01-12	7 003 828	6 900 947	376 331	..	2 012 329	56 575	644 305	1 414 827	..
1999 03	601 132	592 402	35 033	..	151 768	3 991	55 984	122 148	..
1999 04	591 420	584 849	39 461	..	175 186	3 373	50 246	121 500	..
1999 05	590 865	584 700	35 271	..	180 144	3 159	51 921	123 372	..
1999 06	528 936	522 088	29 565	..	157 972	4 092	47 115	114 432	..
2000 03	:	:	28 106	..	213 743	7 314	60 130	:	..
2000 04	:	:	28 599	..	190 974	:	53 059	:	..
2000 05	:	:	25 561	..	181 708	:	52 995	:	..
2000 06	:	:	23 546	..	158 656	:	55 772	:	..
1999 01 - 06	3 524 700	3 475 672	204 499	..	1 001 580	23 437	317 180	711 924	..
2000 01 - 06	:	:	159 575	..	1 118 577	:	347 378	:	..
Extra-community imports (EU-15)									
Einfuhren aus Norwegen									
1998 01-12	96 185	419 804	..
1999 01-12	96 115	536 976	..
1999 03	8 203	48 636	..
1999 04	7 955	44 928	..
1999 05	7 888	41 292	..
1999 06	7 888	36 612	..
2000 03	8 191	:	..
2000 04	7 926	:	..
2000 05	8 209	:	..
2000 06	7 963	:	..
1999 01 - 06	47 547	267 912	..
2000 01 - 06	48 146	:	..
Imports from Norway									

HYDROCARBURES

I	L	NL	A	P	FIN	S	UK	NO	
									GAZ NATUREL TJ (PCS) Production
721 908		2 658 237	62 084				3 762 670	1 909 665	1998 01-12
666 409		2 506 964	68 903				4 130 999	2 098 713	1999 01-12
58 369		272 591	5 306				395 000	191 309	1999 03
56 198		198 621	9 029				342 460	170 454	1999 04
55 169		131 148	8 356				282 497	174 239	1999 05
55 588		129 348	4 792				255 554	136 609	1999 06
:		284 653	:				435 293	214 246	2000 03
:		187 225	:				:	174 430	2000 04
:		145 842	:				:	149 506	2000 05
:		124 683	:				:	:	2000 06
336 500		1 367 654	38 333				2 110 865	1 053 405	1999 01 - 06
:		1 376 349	:				:	:	2000 01 - 06
:		0.6	:				:	:	2000 / 1999 %
									Importations en provenance des Pays-Bas
117 237	29 329								1998 01-12
109 310	30 500								1999 01-12
23 012	3 045								1999 03
18 479	2 517								1999 04
-	2 007								1999 05
-	1 861								1999 06
:	3 294								2000 03
:	2 604								2000 04
:	2 124								2000 05
:	1 833								2000 06
85 192	16 001								1999 01 - 06
:	16 469								2000 01 - 06
									Importations extra-communautaires (EU-15)
1 535 775		205 914	233 672	32 434	153 181	-	33 899		1998 01-12
1 757 323		221 847	228 136	90 634	155 215	-	46 306		1999 01-12
164 516		19 159	21 780	6 661	15 353	-	4 739		1999 03
147 370		15 327	16 196	7 114	12 449	-	3 198		1999 04
136 055		21 292	17 226	7 130	12 289	-	3 006		1999 05
121 082		19 026	17 305	6 853	8 738	-	2 756		1999 06
:		19 692	:	9 918	16 319	-	3 420		2000 03
:		18 792	:	7 719	12 968	-	:		2000 04
:		18 126	:	6 251	12 529	:	:		2000 05
:		19 392	:	:	10 294	:	:		2000 06
892 149		111 323	115 395	40 701	80 921	-	25 591		1999 01 - 06
:		113 687	:	:	85 746	:	:		2000 01 - 06
									Importations en provenance de la Norvège
		205 917	16 913				33 899		1998 01-12
		221 844	20 672				46 306		1999 01-12
		19 159	2 020				4 739		1999 03
		15 327	1 465				3 198		1999 04
		21 291	1 663				3 006		1999 05
		19 026	911				2 756		1999 06
		19 692	:				:		2000 03
		18 792	:				:		2000 04
		18 126	:				:		2000 05
		19 392	:				:		2000 06
		111 322	9 901				25 591		1999 01 - 06
		113 687	:				:		2000 01 - 06

KOHLLENWASSERSTOFFE
HYDROCARBONS

	EU-15	EUR-11	B	DK	D	EL	E	F	IRL
NATURGAS						NATURAL GAS			
TJ (Ho)						TJ (GCV)			
<i>Einfuhren aus der GUS</i>						<i>Imports from the CIS</i>			
1998 01-12	32 111		419 112	
1999 01-12	56 575		470 448	
1999 03	3 991		38 304	
1999 04	3 373		39 060	
1999 05	3 159		42 948	
1999 06	4 092		40 104	
2000 03	5 273		:	
2000 04	:		:	
2000 05	:		:	
2000 06	:		:	
1999 01 - 06	23 437		236 304	
2000 01 - 06	:		:	
<i>Einfuhren aus Algerien</i>						<i>Imports from Algeria</i>			
1998 01-12				373 855	403 138	
1999 01-12				419 280	407 400	
1999 03				34 673	35 208	
1999 04				32 596	37 512	
1999 05				36 172	39 132	
1999 06				36 172	37 716	
2000 03				37 757	:	
2000 04				31 635	:	
2000 05				31 232	:	
2000 06				37 047	:	
1999 01 - 06				206 158	207 708	
2000 01 - 06				215 160	:	
Bruttoinlandsverbrauch						Gross inland consumption			
1998 01-12	14 335 972	10 404 787	580 300	187 735	3 059 780	34 160	540 052	1 538 819	126 153
1999 01-12	15 239 328	11 049 561	643 736	204 214	3 333 246	56 692	613 267	1 569 868	132 359
1999 03	1 543 069	1 116 763	61 346	22 705	341 762	3 991	54 334	170 475	11 318
1999 04	1 189 069	845 681	51 764	16 732	261 673	3 373	45 879	125 186	10 792
1999 05	917 756	647 544	39 459	13 132	192 098	3 159	44 925	76 857	10 077
1999 06	844 394	602 562	36 502	10 323	166 683	4 092	39 990	75 224	9 250
2000 03	:	:	67 958	23 496	373 063	7 490	68 327	:	13 687
2000 04	:	:	51 846	16 311	260 901	:	53 386	:	13 311
2000 05	:	:	43 369	12 058	187 486	:	48 828	:	11 356
2000 06	:	:	41 034	11 397	260 030	:	47 367	:	12 258
1999 01 - 06	7 993 234	5 786 291	322 248	109 570	1 757 781	23 437	300 210	848 364	65 766
2000 01 - 06	:	:	350 181	111 330	1 897 107	:	350 359	:	78 099
2000 / 1999 %	:	:	8.7	1.6	7.9	:	16.7	:	18.8

HYDROCARBURES

I	L	NL	A	P	FIN	S	UK	NO	
									GAZ NATUREL TJ (PCS)
									Importations en provenance de la CÉI
648 719			217 029		153 181				1998 01-12
727 444			207 464		155 215				1999 01-12
69 533			19 760		15 353				1999 03
64 313			14 731		12 449				1999 04
60 998			15 563		12 289				1999 05
49 530			16 394		8 738				1999 06
:			:		16 319				2000 03
:			:		12 968				2000 04
:			:		12 529				2000 05
:			:		10 294				2000 06
380 848			105 494		80 921				1999 01 - 06
:			:		85 746				2000 01 - 06
									Importations en provenance d'Algérie
887 057				32 434					1998 01-12
1 020 890				90 634					1999 01-12
93 459				6 661					1999 03
81 572				7 114					1999 04
73 571				7 130					1999 05
70 028				6 853					1999 06
:				8 925					2000 03
:				6 758					2000 04
:				4 813					2000 05
:				:					2000 06
502 310				40 701					1999 01 - 06
:				:					2000 01 - 06
									Consommation intérieure brute
2 417 709	29 329	1 614 219	312 800	32 445	153 181	33 194	3 676 096	191 339	1998 01-12
2 567 484	30 500	1 594 097	319 098	90 691	155 215	33 232	3 895 629	289 785	1999 01-12
259 498	3 045	162 535	30 491	6 606	15 353	4 125	395 485	29 836	1999 03
183 376	2 517	121 952	22 928	7 165	12 449	2 335	320 948	13 602	1999 04
145 619	2 007	98 328	18 810	7 075	12 289	1 985	251 936	17 551	1999 05
147 943	1 861	94 062	15 408	6 901	8 738	1 362	226 055	8 346	1999 06
:	3 294	160 902	:	10 060	16 319	4 242	:	18 621	2000 03
:	2 604	118 653	:	7 607	12 968	2 490	:	14 388	2000 04
:	2 124	98 062	:	6 415	12 529	:	:	24 024	2000 05
:	1 833	96 593	:	:	10 294	:	:	:	2000 06
1 345 845	16 001	843 599	164 937	40 619	80 921	18 484	2 055 452	98 921	1999 01 - 06
:	16 469	824 269	:	:	85 746	:	:	:	2000 01 - 06
:	2.9	-2.3	:	:	6.0	:	:	:	2000 / 1999 %

NATURGAS

NATURAL GAS

GAZ NATUREL

EU-15

1000 TJ

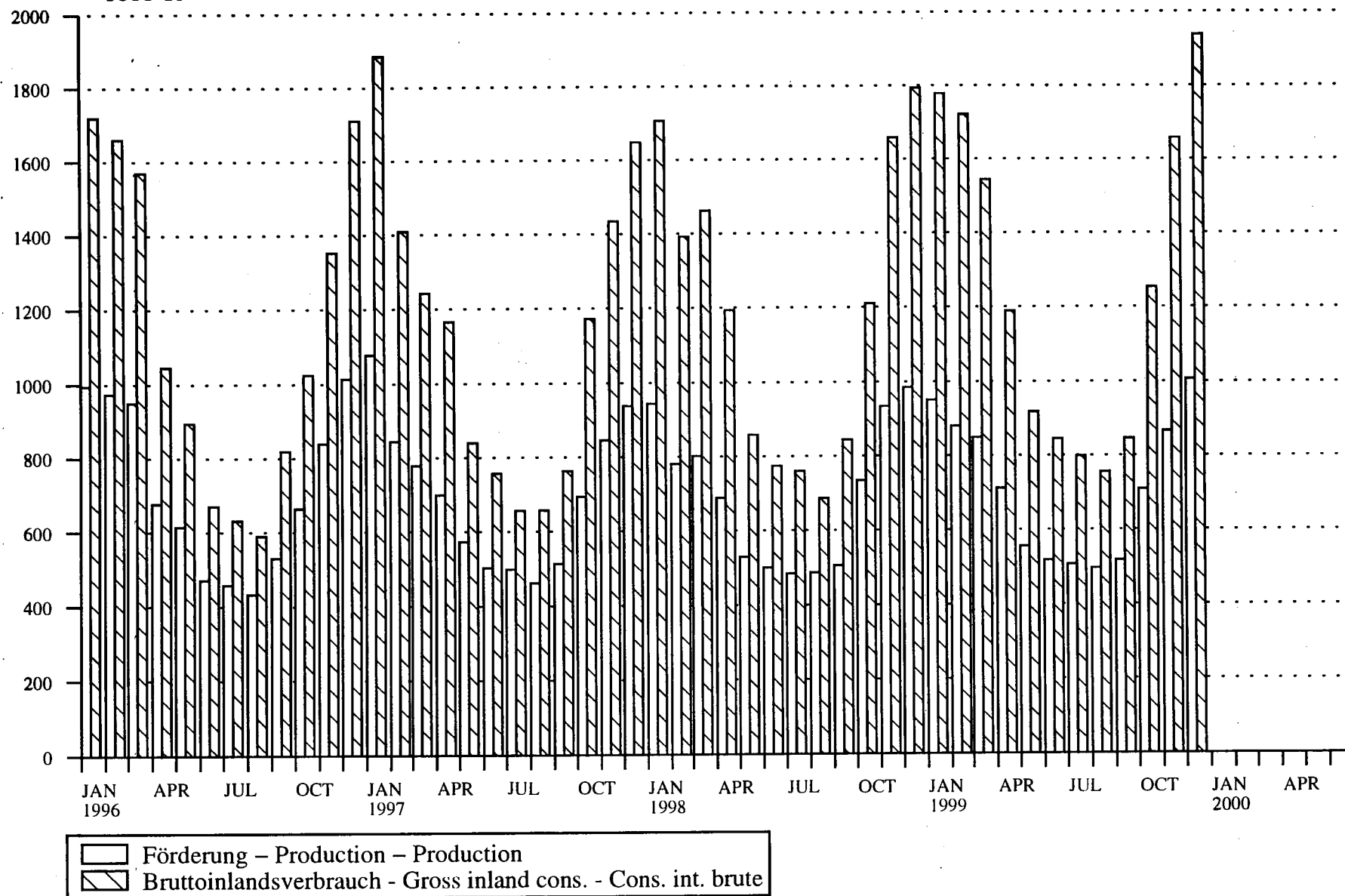

Source : EUROSTAT

3

Elektrizität

Electrical energy

Energie électrique

ELEKTRISCHE ENERGIE / ERLÄUTERUNGEN

Wenn nicht ausdrücklich andere Angaben gemacht werden, sind sämtliche Angaben in Millionen Kilowattstunden (10^6 kWh) ausgedrückt.

- Deutschland** - Die Angaben umfassen auch den Verbrauch der STEAG-Kraftwerke (Steinkohle-Elektrizitäts-AG).
- Irland** - Die Angaben über den Braunkohleverbrauch umfassen auch den Torfverbrauch.
- Italien** - Die Gesamtbrutto- und Gesamtnettoerzeugung beinhalten auch die Stromerzeugung aus Erdwärme.
- Vereinigtes Königreich** - Die monatlichen Angaben beziehen sich auf Zeiträume von vier oder fünf Wochen (vier Wochen bei den ersten zwei Monaten eines jeden Quartals, fünf Wochen beim letzten Monat des Quartals).
- Die Daten über den Steinkohleverbrauch umfassen auch den Koksverbrauch.
- Für den Inlandsmarkt verfügbar** - Der Posten "für Inlandsmarkt verfügbar" umfaßt jeweils die gesamte außerhalb der Erzeugungsanlagen des betreffenden Landes verbrauchte elektrische Energie. Die Übertragungs- und Verteilungsverluste sind daher mit eingeschlossen. Diese verfügbare Energie ist somit gleich dem Bruttoinlandsverbrauch abzüglich des Energieverbrauchs der Hilfsantriebe und der Pumpspeicherwerke.
- Brennstoffverbrauch** - Die Angaben über den Brennstoffverbrauch beziehen sich auf die zur Elektrizitäts- und Wärmeerzeugung in den Wärmekraftwerken der öffentlichen Versorgung verbrauchten Mengen. Die Umrechnung der Brennstoffmengen in Terajoule (TJ) basiert auf dem unteren Heizwert (Hu) der einzelnen Brennstoffe. Bei der Umrechnung des gesamten Verbrauchs der Brennstoffe in Tonnen Rohöleinheiten (t/RÖE) sind 41860 kJ (Hu)/kg zugrunde gelegt worden.
- Nachstehend die für die verschiedenen Brennstoffe verwendeten Begriffsbestimmungen :
- Der Steinkohleverbrauch umfaßt außer der Steinkohle alle Nebenprodukte der Steinkohleförderung, wie z. B. Schlammkohle und wiedergewonnene Produkte.
 - Der Braunkohleverbrauch umfaßt ältere und jüngere Braunkohle sowie Braunkohlenbriketts.
 - Der Verbrauch von Erdölprodukten bezieht Raffineriegas mit ein.
 - Der Verbrauch von abgeleiteten Gasen umfaßt den Verbrauch von Gicht- und Kokereigas.
 - Zum "gesamten Verbrauch aller Produkte" sind auch verschiedene Brennstoffe wie Industrieabfälle, Müll, Holz usw. sowie zugekaufter und wiedergewonnener Dampf zu rechnen.
 - Die in den Kernkraftwerken erzeugte Wärmeenergie ist die aufgrund der Spaltung des Kernbrennstoffs im Reaktorkern freigesetzte Wärmemenge.

ELECTRICAL ENERGY / EXPLANATORY NOTES

The data are expressed in million kiloWatt hours (10^6 kWh) except where otherwise stated.

- Germany** - Fuel consumption also covers the STEAG (Steinkohle Elektrizitäts AG) power stations.
- Ireland** - Lignite consumption includes peat consumption.
- Italy** - Total generation and total net production include electricity produced from geothermal heat.
- United Kingdom** - The monthly data refer to periods of 4 or 5 weeks (4 weeks for the two first months of each quarter, 5 for the last month).
- Hard coal consumption includes coke consumption.
- Available for internal market** - The heading "available for internal market" covers all the electricity consumed outside generating installations in the country concerned. Transportation and distribution losses are therefore included. This amount is thus equal to the gross inland consumption less the energy absorbed by station auxiliaries and pumping stations.
- Fuel Consumption** - Fuel consumption data refer to fuels consumed to generate electricity and heat in public supply power stations. The conversion of fuels into terajoules (TJ) is effected on the basis of the respective net calorific value (NCV) for each fuel. The conversion of total fuel consumption to tonnes of oil equivalent (toe) is calculated on the basis of a factor of 41 860 kJ/kg.
- The different fuels are covered by the following definitions :
- hard coal consumption includes all coal by-products, such as slurry and recovered products
 - lignite consumption includes black lignite, brown coal and brown coal briquettes
 - petroleum products consumption includes refinery gas
 - derived gases consumption covers blast furnace gas and coke oven gas
 - under the heading 'All products' various fuels such as industrial residues, household waste, wood, etc. as well as purchased and recovered steam are included
 - the thermal energy produced in nuclear power stations is the quantity of heat released as a result of fission of the nuclear fuel inside the reactor.

ÉNERGIE ÉLECTRIQUE / NOTES EXPLICATIVES

Sauf indication contraire, les données sont exprimées en mégakilowattheures (10⁶ kWh).

- Allemagne** - La consommation de combustibles couvre également les centrales de la STEAG (Steinkohle Elektrizitäts AG).
- Irlande** - La consommation de lignite inclut la consommation de tourbe.
- Italie** - La production totale et la production nette totale incluent l'électricité générée à partir de chaleur géothermique.
- Royaume-Uni** - Les données mensuelles se réfèrent à des périodes de 4 ou 5 semaines (4 semaines pour les deux premiers mois de chaque trimestre, 5 semaines pour le dernier).
- La consommation de houille inclut celle de coke.
- Disponible pour le marché intérieur** - Cette rubrique regroupe toute l'énergie électrique consommée dans les pays en dehors des installations de production. Les pertes de transport et de distribution sont donc incluses. La quantité disponible équivaut ainsi à la consommation intérieure brute diminuée de l'énergie absorbée par les services auxiliaires et par les centrales de pompage.
- Consommation de combustibles** - Les données de consommation se rapportent aux transformations en vue de la production d'énergie électrique et de chaleur dans les centrales thermiques des réseaux publics. La conversion des combustibles en térajoules (TJ) est effectuée sur la base du pouvoir calorifique inférieur (PCI) respectif de chaque combustible. La conversion de la consommation totale de combustibles en tonnes d'équivalent pétrole (tep) est établie sur la base d'un taux de 41 860 kJ/kg.
- Les définitions des différents combustibles sont les suivantes:
- la consommation de houille comprend, outre la houille, tous les produits d'extraction houillère, tels que les schlamms et les produits de récupération;
 - la consommation de lignite couvre le lignite ancien, le lignite récent et les briquettes de lignite;
 - la consommation de produits pétroliers inclut le gaz des raffineries;
 - la consommation de gaz dérivés couvre celle du gaz de hauts fourneaux et de gaz de cokeries;
 - dans la consommation totale sont compris des combustibles divers tels que les résidus industriels, les ordures ménagères, le bois, etc., de même que la vapeur achetée et récupérée;
 - l'énergie thermique produite dans les centrales nucléaires est la quantité de chaleur dégagée du fait de la fission du combustible nucléaire constituant le coeur du réacteur.

ELEKTRIZITÄT ELECTRICITY ELECTRICITE

Nettoerzeugung Net production Production nette

EU-15

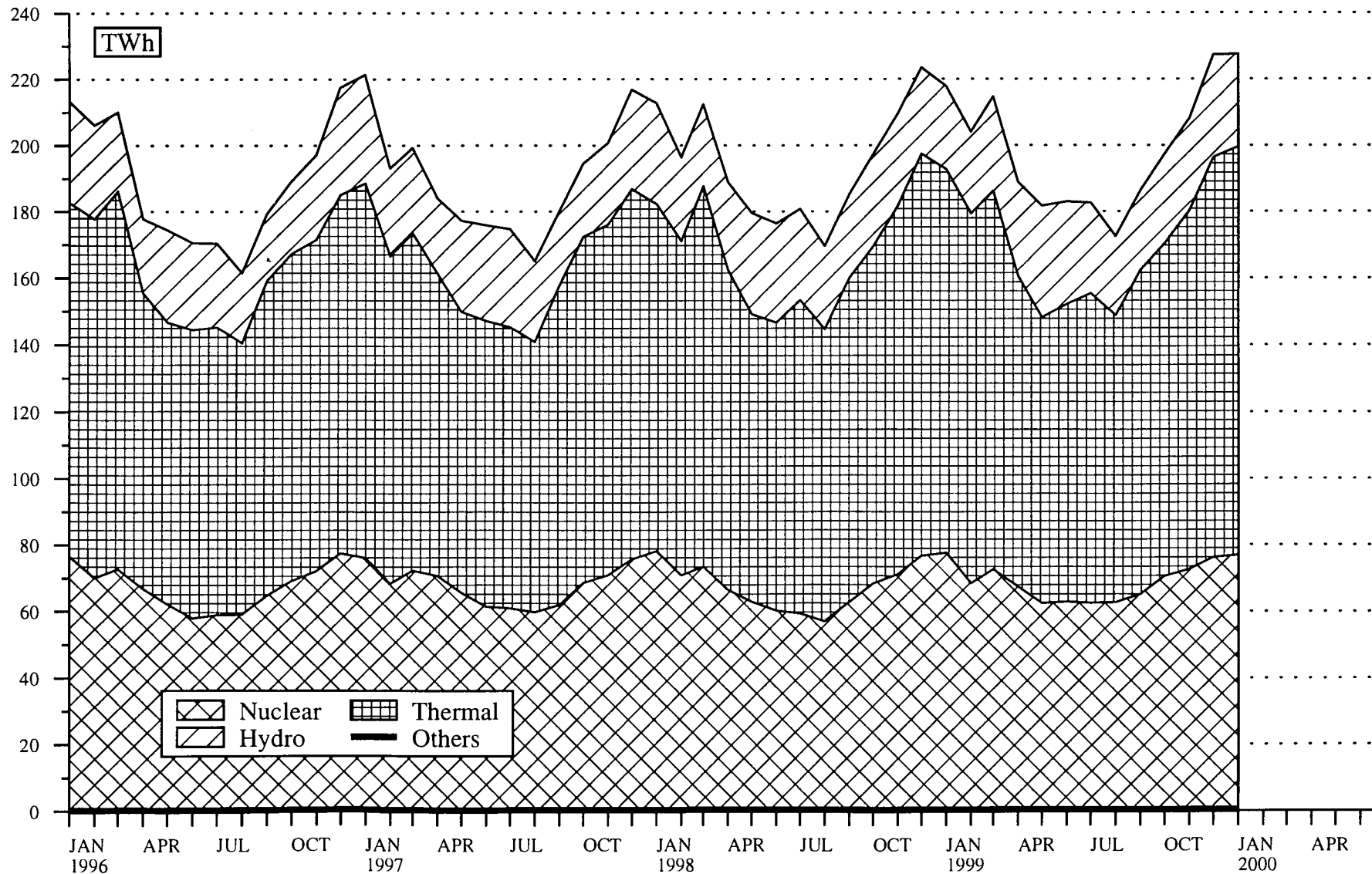

Source : EUROSTAT

	EU-15	EUR-11	B	DK	D	EL	E	F	IRL
ELEKTRIZITÄT									
Millionen kWh									
Nettoerzeugung insgesamt									
1998 01-12	2 336 357	1 762 951	79 490	38 568	505 881	42 752	180 685	486 768	19 587
1999 01-12	2 368 679	1 799 192	80 828	37 210	511 420	45 603	189 778	500 575	20 361
1999 02	204 393	153 453	7 021	3 747	44 136	3 656	15 478	44 322	1 703
1999 03	215 064	158 078	7 385	3 771	46 083	3 597	15 690	44 075	1 831
1999 04	189 179	144 265	6 583	2 819	41 781	3 205	14 317	41 036	1 684
1999 05	182 050	138 813	6 292	2 626	39 166	3 434	14 737	37 077	1 641
2000 02	:	:	6 785	3 556	:	4 097	16 182	45 649	1 957
2000 03	:	:	7 298	3 493	:	4 016	16 833	46 558	1 987
2000 04	:	:	6 463	2 752	:	3 588	15 575	42 636	1 904
2000 05	:	:	:	2 476	:	3 737	16 173	39 917	1 819
1999 01 - 05	1 008 837	759 165	34 689	16 946	218 434	17 912	77 180	213 926	8 730
2000 01 - 05	:	:	:	16 227	:	20 041	83 371	224 518	9 748
2000 / 1999 %	:	:	:	-4.2	:	11.9	8.0	5.0	11.7
- darunter :									
1 - Wasserkraft									
1998 01-12	326 698	242 319	1 500	2 686	23 032	3 838	36 848	66 080	1 171
1999 01-12	331 937	245 801	1 495	3 060	25 082	4 797	27 889	76 770	1 068
1999 02	24 670	16 882	132	298	1 802	427	1 675	6 230	107
1999 03	28 536	19 973	131	234	2 272	555	2 191	6 830	100
1999 04	28 243	20 899	133	256	2 414	549	2 393	6 620	78
1999 05	33 564	26 271	126	209	2 331	371	3 077	8 470	65
2000 02	:	:	147	510	:	330	1 878	5 690	121
2000 03	:	:	152	438	:	329	1 798	6 160	109
2000 04	:	:	136	199	:	245	2 537	6 210	55
2000 05	:	:	:	235	:	276	3 764	7 580	52
1999 01 - 05	140 128	100 606	661	1 342	10 719	2 291	11 083	33 360	516
2000 01 - 05	:	:	:	1 892	:	1 798	12 833	31 450	479
2000 / 1999 %	:	:	:	41.0	:	-21.5	15.8	-5.7	-7.2
2 - geothermische Kraftwerke									
1998 01-12	3 954	3 954							
1999 01-12	4 125	4 125							
1999 02	322	322							
1999 03	355	355							
1999 04	345	345							
1999 05	347	347							
2000 02	335	335							
2000 03	371	371							
2000 04	369	369							
2000 05	366	366							
1999 01 - 05	1 702	1 702							
2000 01 - 05	1 802	1 802							
2000 / 1999 %	5.9	5.9							
3 - Nuklear									
1998 01-12	807 577	645 928	43 887				152 282	56 699	368 498
1999 01-12	821 138	663 295	46 659				159 595	56 456	374 915
1999 02	68 500	54 318	3 857				12 346	3 949	32 072
1999 03	72 638	56 752	4 246				13 358	4 039	32 785
1999 04	67 394	54 191	3 614				12 975	3 531	31 826
1999 05	62 444	49 617	3 976				12 066	4 892	26 807
2000 02	:	:	3 068				:	5 112	33 699
2000 03	:	:	3 917				:	4 949	35 868
2000 04	:	:	3 559				:	4 468	32 216
2000 05	:	:	:				:	4 870	30 667
1999 01 - 05	348 630	277 170	19 987				64 969	21 598	159 756
2000 01 - 05	:	:	:				:	24 850	168 748
2000 / 1999 %	:	:	:				:	15.1	5.6

ENERGIE ELECTRIQUE

	I	L	NL	A	P	FIN	S	UK	NO	
ENERGIE ELECTRIQUE										
<i>Millions kWh</i>										
Production totale nette										
247 274	1 111	87 444	55 992	31 623	67 096	154 224	337 862	116 004	1998 01-12	
252 631	991	82 287	58 741	34 814	66 766	150 172	336 502	121 607	1999 01-12	
20 301	78	6 781	4 636	2 751	6 246	14 069	29 468	10 822	1999 02	
21 518	77	7 271	4 962	2 934	6 252	15 297	34 321	10 885	1999 03	
19 488	75	6 462	4 605	2 847	5 387	13 038	25 852	9 211	1999 04	
20 239	76	6 330	5 318	2 980	4 957	12 497	24 680	8 752	1999 05	
21 991	105	7 047	5 179	2 974	6 286	13 832	30 955	12 473	2000 02	
22 774	89	:	5 589	2 829	6 497	13 494	34 511	13 845	2000 03	
20 159	88	:	4 866	2 783	5 394	11 278	28 397	11 525	2000 04	
21 854	85	:	:	2 920	5 384	10 015	27 114	11 199	2000 05	
102 793	393	34 394	24 381	14 517	29 728	70 421	144 393	51 401	1999 01 - 05	
109 525	468	:	:	14 935	30 621	62 965	153 025	62 231	2000 01 - 05	
6.5	19.1	:	:	2.9	3.0	-10.6	6.0	21.1	2000 / 1999 %	
- dont :										
hydraulique										
46 946	1 022	607	38 231	12 185	14 697	73 891	3 964	115 294	1998 01-12	
51 280	765	721	41 206	6 869	12 656	70 583	7 696	120 802	1999 01-12	
2 841	57	59	2 426	378	1 175	6 233	830	10 767	1999 02	
3 354	54	66	3 339	467	1 169	6 790	984	10 808	1999 03	
4 004	54	72	3 518	474	1 139	5 882	657	9 145	1999 04	
5 796	58	45	4 477	574	1 252	6 288	425	8 679	1999 05	
3 052	82	102	2 972	692	1 210	6 203	907	12 408	2000 02	
3 032	63	:	3 457	497	1 282	6 086	905	13 780	2000 03	
3 689	67	:	3 694	953	1 196	5 488	490	11 449	2000 04	
5 545	66	:	:	1 551	1 505	6 376	387	11 146	2000 05	
18 882	287	312	16 351	2 393	6 042	32 119	3 770	51 059	1999 01 - 05	
18 949	355	:	:	4 755	6 418	30 394	3 604	61 901	2000 01 - 05	
0.4	23.7	:	:	98.7	6.2	-5.4	-4.4	21.2	2000 / 1999 %	
Centrales géothermiques										
3 954									1998 01-12	
4 125									1999 01-12	
322									1999 02	
355									1999 03	
345									1999 04	
347									1999 05	
335									2000 02	
371									2000 03	
369									2000 04	
366									2000 05	
1 702									1999 01 - 05	
1 802									2000 01 - 05	
5.9									2000 / 1999 %	
Nucléaire										
-		3 592			20 970	70 465	91 184		1998 01-12	
-		3 603			22 067	70 171	87 672		1999 01-12	
-		295			1 799	6 615	7 567		1999 02	
-		335			1 989	7 333	8 553		1999 03	
-		326			1 919	6 420	6 783		1999 04	
-		337			1 539	5 664	7 163		1999 05	
-		316			1 868	6 476	6 507		2000 02	
-		:			1 992	6 287	7 572		2000 03	
-		:			1 851	5 050	6 304		2000 04	
-		:			1 414	3 139	6 602		2000 05	
-		1 631			9 229	33 332	38 128		1999 01 - 05	
-		:			9 097	27 767	34 061		2000 01 - 05	
-		:			-1.4	-16.7	-10.7		2000 / 1999 %	

	EU-15	EUR-11	B	DK	D	EL	E	F	IRL
ELEKTRIZITÄT Millionen kWh <i>4- herkömmliche Wärmekraft</i>	ELECTRICAL ENERGY Millions kWh <i>Conventional thermal</i>								
1998 01-12	1 198 128	870 750	34 103	35 882	330 567	38 914	87 138	52 190	18 416
1999 01-12	1 211 479	885 971	32 674	34 150	326 743	40 806	105 433	48 890	19 293
1999 02	110 901	81 931	3 032	3 449	29 988	3 229	9 854	6 020	1 596
1999 03	113 535	80 998	3 008	3 537	30 453	3 042	9 460	4 460	1 731
1999 04	93 197	68 830	2 836	2 583	26 392	2 656	8 393	2 590	1 606
1999 05	85 695	62 578	2 190	2 417	24 769	3 063	6 768	1 800	1 576
2000 02	:	:	3 570	3 046	:	3 767	9 192	6 260	1 836
2000 03	:	:	3 229	3 055	:	3 687	10 086	4 530	1 878
2000 04	:	:	2 768	2 553	:	3 343	8 570	4 210	1 849
2000 05	:	:	:	2 241	:	3 461	7 539	1 670	1 767
1999 01 - 05	518 377	379 687	14 041	15 604	142 746	15 621	44 499	20 810	8 214
2000 01 - 05	:	:	:	14 335	:	18 243	45 688	24 320	9 269
2000 / 1999 %	:	:	:	-8.1	:	16.8	2.7	16.9	12.8
Bruttoerzeugung insgesamt	Total gross production								
1998 01-12	2 462 882	1 858 594	83 242	40 938	543 972	46 362	188 235	510 169	20 725
1999 01-12	2 500 104	1 896 879	84 523	40 499	549 321	49 361	198 647	524 124	21 518
1999 02	214 950	161 664	7 316	3 967	47 336	3 954	16 184	46 339	1 785
1999 03	226 172	166 600	7 701	3 979	49 425	3 899	16 379	46 186	1 933
1999 04	199 182	152 051	6 869	3 116	44 894	3 463	14 972	42 931	1 781
1999 05	191 591	146 178	6 577	2 920	42 078	3 718	15 398	38 790	1 734
2000 02	:	:	7 082	3 711	:	4 425	16 965	47 777	2 066*
2000 03	:	:	7 621	3 635	:	4 347	17 664	48 655	2 098*
2000 04	:	:	6 767	2 880	:	3 895	16 283	44 643	2 010*
2000 05	:	:	:	2 676	:	4 054	16 872	42 204	1 920*
1999 01 - 05	1 061 542	800 038	36 196	18 204	234 534	19 393	80 685	223 871	9 207
2000 01 - 05	:	:	:	17 022	:	21 688	87 244	235 375	10 298*
2000 / 1999 %	:	:	:	-6.5	:	11.8	8.1	5.1	11.8*
Gesamteinfuhren	Total imports								
1998 01-12	167 769	143 264	7 823	3 280	38 070	2 500	8 950	4 167	145
1999 01-12	193 845	164 081	9 059	4 961	40 511	1 810	11 945	4 545	290
1999 02	14 330	12 529	505	135	3 099	46	878	475	13
1999 03	15 667	13 595	602	210	3 345	138	998	377	8
1999 04	15 109	13 199	674	393	3 041	131	1 096	209	5
1999 05	16 064	13 875	714	409	3 643	218	1 026	221	4
2000 02	:	:	877	439	:	25	1 003	247	7
2000 03	:	:	879	603	:	71	1 120	216	13
2000 04	:	:	910	510	:	76	1 135	187	10
2000 05	:	:	:	715	:	108	1 246	164	6
1999 01 - 05	76 060	66 521	3 077	1 289	16 049	556	4 863	1 845	44
2000 01 - 05	:	:	:	2 658	:	288	5 407	1 462	43
2000 / 1999 %	:	:	:	:	:	-48.2	11.2	-20.8	-2.3
Innereinfuhren (EU-15)	Intra-community imports (EU-15)								
1998 01-12	113 905	96 199	7 823	1 690	24 981		8 950	3 053	145
1999 01-12	130 716	111 493	9 059	2 167	26 860		11 945	2 268	290
1999 02	9 786	8 321	505	22	2 030		878	304	13
1999 03	11 143	9 409	602	53	2 223		998	270	8
1999 04	10 531	9 163	674	119	2 153		1 096	122	5
1999 05	10 933	9 431	714	220	2 360		1 026	109	4
2000 02	:	:	877	187	:		1 003	137	7
2000 03	:	:	879	267	:		1 120	99	13
2000 04	:	:	910	234	:		1 135	101	10
2000 05	:	:	:	200	:		1 246	77	6
1999 01 - 05	52 743	45 456	3 077	453	10 709		4 863	1 245	44
2000 01 - 05	:	:	:	1 030	:		5 407	787	43
2000 / 1999 %	:	:	:	:	:		11.2	-36.8	-2.3

ENERGIE ELECTRIQUE

	I	L	NL	A	P	FIN	S	UK	NO	
ENERGIE ELECTRIQUE										
Millions kWh										
Thermique conventionnel										
196 374	89	83 245	17 761	19 438	31 429	9 868	242 714	710	1998 01-12	
197 226	226	77 963	17 535	27 945	32 043	9 418	241 134	805	1999 01-12	
17 138	21	6 427	2 210	2 373	3 272	1 221	21 071	55	1999 02	
17 809	23	6 870	1 623	2 467	3 094	1 174	24 784	77	1999 03	
15 139	21	6 064	1 087	2 373	2 329	736	18 412	66	1999 04	
14 096	18	5 948	841	2 406	2 166	545	17 092	73	1999 05	
18 604	23	6 629	2 207	2 282	3 208	1 153	23 541	65	2000 02	
19 371	26	:	2 132	2 332	3 223	1 121	26 034	65	2000 03	
16 101	21	:	1 172	1 830	2 347	740	21 603	76	2000 04	
15 943	19	:	:	1 369	2 465	500	20 125	53	2000 05	
82 209	106	32 451	8 030	12 124	14 457	4 970	102 495	342	1999 01 - 05	
88 774	113	:	:	10 180	15 106	4 804	115 360	330	2000 01 - 05	
8.0	6.6	:	:	-16.0	4.5	-3.3	12.6	-3.5	2000 / 1999 %	
Production totale brute										
259 911	1 134	90 828	57 395	33 143	69 840	158 740	358 248	116 940	1998 01-12	
265 592	1 021	85 739	60 350	36 382	69 662	154 673	358 692	122 591	1999 01-12	
21 368	81	7 049	4 805	2 888	6 513	14 510	30 855	10 909	1999 02	
22 648	80	7 560	5 106	3 073	6 509	15 771	35 923	10 973	1999 03	
20 492	78	6 735	4 716	2 980	5 603	13 438	27 114	9 286	1999 04	
21 228	78	6 594	5 426	3 120	5 155	12 854	25 921	8 823	1999 05	
23 132	108	7 344	5 335	3 091	6 554	14 263	32 353	12 574	2000 02	
23 955	92	:	5 750	2 953	6 765	13 911	36 032	13 957	2000 03	
21 166	91	:	4 990	2 894	5 618	11 612	29 692	11 618	2000 04	
22 882	87	:	:	3 023	5 613	10 255	28 411	11 290	2000 05	
108 085	407	35 785	25 087	15 218	30 963	72 575	151 332	51 816	1999 01 - 05	
115 055	482	:	:	15 520	31 929	64 842	160 015	62 735	2000 01 - 05	
6.4	18.4	:	:	2.0	3.1	-10.7	5.7	21.1	2000 / 1999 %	
Importations totales										
41 622	6 367	12 262	10 302	3 974	9 582	6 103	12 622	7 967	1998 01-12	
42 536	6 191	22 407	11 607	3 634	11 356	8 486	14 507	6 466	1999 01-12	
3 277	492	1 434	1 172	371	813	437	1 183	729	1999 02	
3 632	521	1 685	1 116	392	919	175	1 549	1 029	1999 03	
3 665	488	1 858	1 050	234	879	185	1 201	919	1999 04	
3 850	488	2 124	507	149	1 149	330	1 232	746	1999 05	
3 545*	563	1 638	1 157	276	976	938	1 055	178	2000 02	
3 875*	562	:	1 033	398	1 044	1 576	1 416	62	2000 03	
3 579*	523	:	1 082	333	661	1 228	1 031	97	2000 04	
3 883*	549	:	:	337	903	1 869	1 293	23	2000 05	
18 007	2 517	8 754	5 200	1 613	4 552	1 615	6 079	4 416	1999 01 - 05	
18 412*	2 752	:	:	1 678	4 319	6 741	5 588	587	2000 01 - 05	
2.2*	9.3	:	:	4.0	-5.1	-8.1	-8.1	-86.7	2000 / 1999 %	
Importations intra-communautaires (EU-15)										
17 953	6 367	12 262	5 999	3 974	4 692	3 394	12 622	7 754	1998 01-12	
17 227	6 191	22 407	5 572	3 634	6 040	2 549	14 507	6 233	1999 01-12	
1 277	492	1 434	659	371	358	260	1 183	711	1999 02	
1 660	521	1 685	664	392	386	132	1 549	1 009	1999 03	
1 416	488	1 858	634	234	483	48	1 201	901	1999 04	
1 491	488	2 124	211	149	755	50	1 232	725	1999 05	
1 545*	563	1 638	805	276	489	350	1 055	159	2000 02	
1 875*	562	:	740	398	562	233	1 416	41	2000 03	
1 579*	523	:	648	333	356	223	1 031	76	2000 04	
1 883*	549	:	:	337	659	124	1 293	20	2000 05	
7 381	2 517	8 754	2 959	1 613	2 294	755	6 079	4 318	1999 01 - 05	
8 412*	2 752	:	:	1 678	2 293	1 464	5 588	502	2000 01 - 05	
14.0*	9.3	:	:	4.0	-	93.9	-8.1	-88.4	2000 / 1999 %	

ELEKTRIZITÄT

ELECTRICAL ENERGY

	EU-15	EUR-11	B	DK	D	EL	E	F	IRL
ELEKTRIZITÄT	ELECTRICAL ENERGY								
Millionen kWh	Millions kWh								
Außergemeinschaftliche Einfuhren (EU-15)	Extra-community imports (EU-15)								
1998 01-12	53 864	47 065		1 590	13 089	2 500	-	1 114	
1999 01-12	63 129	52 588		2 794	13 651	1 810	-	2 277	
1999 02	4 544	4 208		113	1 069	46	-	171	
1999 03	4 524	4 186		157	1 122	138	-	107	
1999 04	4 578	4 036		274	888	131	-	87	
1999 05	5 131	4 444		189	1 283	218	-	112	
2000 02	:	:		252	:	25	-	110	
2000 03	:	:		336	:	71	-	117	
2000 04	:	:		276	:	76	-	86	
2000 05	:	:		515	:	108	-	87	
1999 01 - 05	23 317	21 065		836	5 340	556	-	600	
2000 01 - 05	:	:		1 628	:	288	-	675	
2000 / 1999 %	:	:		94.7	:	-48.2	-	12.5	
Gesamtausfuhren	Total exports								
1998 01-12	155 693	130 242	6 435	7 602	39 314	888	5 576	62 140	82
1999 01-12	170 543	145 427	8 207	7 274	39 449	1 645	6 228	68 105	62
1999 02	14 030	11 821	661	810	3 397	219	511	5 545	6
1999 03	15 417	13 013	749	665	3 609	130	535	6 186	7
1999 04	15 075	12 738	647	513	3 748	74	382	5 914	15
1999 05	13 875	11 522	660	362	2 881	73	398	5 261	5
2000 02	:	:	384	921	:	272	590	5 478	4
2000 03	:	:	604	925	:	151	699	6 516	4
2000 04	:	:	530	550	:	72	617	5 791	6
2000 05	:	:	:	459	:	38	563	6 445	5
1999 01 - 05	73 769	62 058	3 417	3 193	17 707	715	2 447	28 516	37
2000 01 - 05	:	:	:	3 879	:	920	3 176	28 958	24
2000 / 1999 %	:	:	:	21.5	:	28.7	29.8	1.6	-35.1
Bruttoverbrauch	Gross consumption								
1998 01-12	2 474 958	1 871 616	84 630	36 616	542 728	47 974	191 609	452 196	20 788
1999 01-12	2 523 406	1 915 533	85 375	38 186	550 383	49 526	204 364	460 564	21 746
1999 02	215 250	162 372	7 160	3 292	47 038	3 781	16 551	41 269	1 792
1999 03	226 422	167 182	7 554	3 524	49 161	3 907	16 842	40 377	1 934
1999 04	199 216	152 512	6 896	2 996	44 187	3 520	15 686	37 226	1 771
1999 05	193 780	148 531	6 631	2 967	42 840	3 863	16 026	33 750	1 733
2000 02	:	:	7 575	3 229	:	4 178	17 378	42 546	2 069 *
2000 03	:	:	7 896	3 313	:	4 267	18 085	42 355	2 107 *
2000 04	:	:	7 147	2 840	:	3 899	16 801	39 039	2 014 *
2000 05	:	:	:	2 932	:	4 124	17 555	35 923	1 921 *
1999 01 - 05	1 063 833	804 501	35 856	16 300	232 876	19 234	83 101	197 200	9 214
2000 01 - 05	:	:	:	15 801	:	21 056	89 475	207 879	10 317 *
2000 / 1999 %	:	:	:	-3.1	:	9.5	7.7	5.4	12.0 *
Energieverbrauch der Pumpspeicherwerke	Energy absorbed by storage pumping								
1998 01-12	29 212	26 288	1 464		5 167	212	2 572	5 663	394
1999 01-12	32 330	28 423	1 519		5 070	339	3 677	6 256	369
1999 02	2 393	2 050	108		307	13	344	413	28
1999 03	2 193	1 809	108		361	5	234	394	32
1999 04	2 388	2 137	116		401	4	216	450	27
1999 05	2 909	2 627	133		463	48	238	663	32
2000 02	:	:	125		:	53	313	664	31
2000 03	:	:	141		:	51	333	639	30
2000 04	:	:	124		:	48	512	584	29
2000 05	:	:	:		:	42	612	550	30
1999 01 - 05	12 685	11 058	584		1 882	91	1 481	2 519	152
2000 01 - 05	:	:	:		:	224	2 139	3 003	154
2000 / 1999 %	:	:	:		:		44.4	19.2	1.3

ENERGIE ELECTRIQUE

	I	L	NL	A	P	FIN	S	UK	NO	
ENERGIE ELECTRIQUE										
<i>Millions kWh</i>										
Importations extra-communautaires (EU-15)										
23 669				4 303		4 890	2 709		213	1998 01-12
25 309				6 035		5 316	5 937		233	1999 01-12
2 000				513		455	177		18	1999 02
1 972				452		533	43		20	1999 03
2 249				416		396	137		18	1999 04
2 359				296		394	280		21	1999 05
2 000 *				352		487	588		19	2000 02
2 000 *				293		482	1 343		21	2000 03
2 000 *				434		305	1 005		21	2000 04
2 000 *				:		244	1 745		3	2000 05
10 626				2 241		2 258	860		98	1999 01 - 05
10 000 *				:		2 026	5 277		85	2000 01 - 05
-5.9*				:		-10.3			-13.3	2000 / 1999 %
Exportations totales										
902	923	421	10 468	3 705	276	16 801	160	4 335		1998 01-12
529	657	3 968	13 503	4 487	232	15 935	262	8 277		1999 01-12
49	45	325	930	324	28	1 168	12	287		1999 02
43	41	354	1 076	395	18	1 609	-	170		1999 03
29	42	329	1 121	489	22	1 748	2	317		1999 04
22	49	371	1 356	496	23	1 916	2	467		1999 05
35 *	68	403	1 263	313	33	893	9	782		2000 02
44 *	48	:	1 364	286	32	904	12	1 740		2000 03
53 *	55	:	1 303	359	90	692	6	1 276		2000 04
36 *	58	:	:	425	3	1 091	4	2 190		2000 05
189	226	1 831	5 528	2 038	122	7 775	28	1 564		1999 01 - 05
213 *	293	:	:	1 763	187	4 153	38	6 795		2000 01 - 05
12.7*	29.6	:	:	-13.5	53.3	-46.6	35.7			2000 / 1999 %
Consommation brute										
300 631	6 578	102 669	57 229	33 412	79 146	148 042	370 710	120 572		1998 01-12
307 599	6 555	104 178	58 454	35 529	80 786	147 224	372 937	120 780		1999 01-12
24 596	528	8 158	5 047	2 935	7 298	13 779	32 026	11 351		1999 02
26 237	560	8 891	5 146	3 070	7 410	14 337	37 472	11 832		1999 03
24 128	524	8 264	4 645	2 725	6 460	11 875	28 313	9 888		1999 04
25 056	517	8 347	4 577	2 773	6 281	11 268	27 151	9 102		1999 05
26 642 *	603	8 579	5 229	3 054	7 497	14 308	33 399	11 970		2000 02
27 786 *	606	:	5 419	3 065	7 777	14 583	37 436	12 279		2000 03
24 692 *	559	:	4 769	2 868	6 189	12 148	30 717	10 439		2000 04
26 729 *	578	:	:	2 935	6 513	11 033	29 700	9 123		2000 05
125 903	2 698	42 708	24 759	14 793	35 393	66 415	157 383	54 668		1999 01 - 05
133 254 *	2 941	:	:	15 435	36 061	67 430	165 565	56 527		2000 01 - 05
5.8*	9.0	:	:	4.3	1.9	1.5	5.2	3.4		2000 / 1999 %
Energie absorbée pour le pompage										
8 093	1 260		1 574	101		58	2 654	830		1998 01-12
8 652	904		1 485	491		28	3 540	629		1999 01-12
687	60		39	64		-	330	13		1999 02
475	56		96	53		-	379	6		1999 03
721	56		125	25		7	240	34		1999 04
800	69		226	3		7	227	84		1999 05
699	95		114	55		-	284	9		2000 02
797	67		134	63		1	333	11		2000 03
741	74		207	58		5	225	26		2000 04
815	80		:	39		16	268	261		2000 05
3 406	314		534	186		14	1 522	147		1999 01 - 05
3 903	404		:	260		22	1 408	320		2000 01 - 05
14.6	28.7		:	39.8		57.1	-7.5			2000 / 1999 %

	EU-15	EUR-11	B	DK	D	EL	E	F	IRL
ELEKTRIZITÄT Millionen kWh <i>Für Inlandsmarkt verfügbar</i>	ELECTRICAL ENERGY Millions kWh <i>Available for the internal market</i>								
1998 01-12	2 319 221	1 749 685	79 414	34 246	499 470	44 152	181 487	423 132	19 256
1999 01-12	2 359 651	1 789 423	80 161	34 897	507 412	45 429	191 818	430 759	20 220
1999 02	202 300	152 111	6 757	3 072	43 531	3 470	15 501	38 839	1 682
1999 03	213 121	156 851	7 130	3 316	45 458	3 600	15 919	37 872	1 800
1999 04	186 825	142 589	6 494	2 699	40 673	3 258	14 815	34 881	1 647
1999 05	181 330	138 539	6 213	2 673	39 465	3 531	15 127	31 374	1 608
2000 02	:	:	7 153	3 074	:	3 797	16 282	39 754	1 929
2000 03	:	:	7 432	3 171	:	3 885	16 921	39 619	1 966
2000 04	:	:	6 719	2 712	:	3 544	15 581	36 448	1 879
2000 05	:	:	:	2 732	:	3 765	16 244	33 086	1 790
1999 01 - 05	998 443	752 570	33 765	15 042	214 894	17 662	78 115	184 736	8 585
2000 01 - 05	:	:	:	15 006	:	19 185	83 463	194 019	9 613
2000 / 1999 %	:	:	:	-0.2	:	8.6	6.8	5.0	12.0
WÄRMEKRAFTWERKE DER ÖFFENTLICHEN VERSORGUNG <i>Verbrauch von Steinkohle</i> 1000 t	PUBLIC SUPPLY THERMAL POWER STATIONS <i>Coal consumption</i> 1000 t								
1997 01-12	168 013	105 060	5 089	10 498	41 451	99	27 449	4 682	2 246
1998 01-12	174 043 *	110 120 *	5 017	9 531	44 665	16	24 930	8 579	2 300 *
1999 02	:	:	:	749	4 051	1	2 694	1 010	134
1999 03	:	:	:	733	4 130	1	2 755	731	144
1999 04	:	:	:	528	3 413	-	2 314	413	228
1999 05	:	:	:	533	2 930	-	1 866	172	143
2000 02	:	:	:	:	:	-	2 737	858	:
2000 03	:	:	:	:	:	3	2 988	542	:
2000 04	:	:	:	:	:	-	2 453	684	:
2000 05	:	:	:	:	:	-	2 156	60	:
1999 01 - 05	:	:	:	3 381	18 632	3	12 471	3 267	840
2000 01 - 05	:	:	:	:	:	5	13 317	3 218	:
2000 / 1999 %	:	:	:	:	:	66.7	6.8	-1.5	:
<i>Verbrauch von Steinkohle</i> TJ (Hu)	<i>Coal consumption</i> TJ (NCV)								
1997 01-12	4 086 113	2 599 934	129 640	263 500	1 103 408	2 594	540 077	125 432	60 867
1998 01-12	4 271 465 *	2 764 796 *	126 386	239 228	1 180 047	419	518 167	228 855	62 330 *
1999 02	:	:	:	18 800	107 108	26	56 332	26 290	3 631
1999 03	:	:	:	18 398	108 495	26	57 938	17 588	3 902
1999 04	:	:	:	13 253	89 796	-	50 214	10 593	6 179
1999 05	:	:	:	13 378	77 059	-	40 604	4 522	3 875
2000 02	:	:	:	:	:	-	57 833	18 215	:
2000 03	:	:	:	:	:	79	62 270	6 656	:
2000 04	:	:	:	:	:	-	52 519	7 832	:
2000 05	:	:	:	:	:	-	46 656	795	:
1999 01 - 05	:	:	:	84 863	490 992	79	262 723	83 488	22 764
2000 01 - 05	:	:	:	:	:	131	281 383	57 319	:
2000 / 1999 %	:	:	:	:	:	66.7	7.1	-31.3	:
<i>Verbrauch von Braunkohle</i> TJ (Hu)	<i>Lignite consumption</i> TJ (NCV)								
1997 01-12	1 724 486	1 411 193			1 310 089	313 293	62 666	-	26 120
1998 01-12	1 741 498 *	1 404 574 *			1 304 126	336 924	64 570	-	27 676 *
1999 02	146 544	118 918			107 800	27 626	4 214	-	5 280
1999 03	:	:			114 262	26 262	4 634	-	6 680
1999 04	:	:			103 862	23 245	6 144	-	1 880
1999 05	:	:			109 241	26 565	4 848	-	1 760
2000 02	:	:			:	29 768	5 008	-	:
2000 03	:	:			:	30 509	3 903	-	:
2000 04	:	:			:	28 102	4 202	-	:
2000 05	:	:			:	29 230	4 808	-	:
1999 01 - 05	:	:			554 728	136 619	26 858	-	20 880
2000 01 - 05	:	:			:	151 046	22 909	-	:
2000 / 1999 %	:	:			:	10.6	-14.7	-	:

ENERGIE ELECTRIQUE

	I	L	NL	A	P	FIN	S	UK	NO	
ENERGIE ELECTRIQUE										
<i>Millions kWh</i>										
Disponible pour le marché intérieur										
279 901	5 295	99 285	54 252	31 791	76 402	143 468	347 670	118 806	1998 01-12	
285 986	5 621	100 726	55 360	33 470	77 890	142 695	347 207	119 167	1999 01-12	
22 842	465	7 890	4 839	2 734	7 031	13 338	30 309	11 251	1999 02	
24 632	501	8 602	4 906	2 878	7 153	13 863	35 491	11 738	1999 03	
22 403	465	7 991	4 409	2 567	6 244	11 468	26 811	9 779	1999 04	
23 267	446	8 083	4 243	2 630	6 083	10 904	25 683	8 947	1999 05	
24 802 *	505	8 282	4 959	2 882	7 229	13 877	31 717	11 860	2000 02	
25 808 *	536	:	5 124	2 878	7 509	14 165	35 582	12 156	2000 03	
22 944 *	482	:	4 438	2 699	5 965	11 809	29 197	10 320	2000 04	
24 886 *	496	:	:	2 793	6 284	10 777	28 135	8 771	2000 05	
117 205	2 370	41 317	23 519	13 906	34 158	64 247	148 922	54 106	1999 01 - 05	
123 821 *	2 523	:	:	14 590	34 753	65 531	157 167	55 703	2000 01 - 05	
5.6*	6.5	:	:	4.9	1.7	2.0	5.5	3.0	2000 / 1999 %	
CENTRALES THERMIQUES DU SERVICE PUBLIC										
Consommation de houille										
<i>1000 t</i>										
7 053		8 560	1 261	4 502	2 767	447	51 909		1997 01-12	
8 201		9 251	960	4 098	2 119	426	53 950		1998 01-12	
785		670	149	371	328	50	4 144		1999 02	
:		686	76	401	322	46	4 795		1999 03	
:		588	6	408	164	21	3 552		1999 04	
:		525	-	439	96	11	3 091		1999 05	
:		664	192	408	306	52	4 669		2000 02	
:		:	200	405	332	48	4 588		2000 03	
:		:	72	376	198	-	3 913		2000 04	
:		:	:	389	108	-	3 723		2000 05	
:		3 197	390	2 062	1 261	180	19 893		1999 01 - 05	
:		:	:	2 067	1 272	159	21 810		2000 01 - 05	
:		:	:	0.2	0.9	-11.7	9.6		2000 / 1999 %	
Consommation de houille TJ (PCI)										
186 304		231 976	33 922	117 751	70 557	12 163	1 207 922		1997 01-12	
210 994		250 702	26 000	107 116	54 199	11 605	1 255 417		1998 01-12	
20 300		18 157	4 051	9 869	8 272	1 371	96 431		1999 02	
:		18 591	2 064	10 667	8 124	1 241	111 580		1999 03	
:		15 935	166	10 853	4 126	571	82 655		1999 04	
:		14 228	-	11 677	2 426	303	71 928		1999 05	
:		17 994	5 207	10 853	7 705	1 424	108 648		2000 02	
:		:	5 412	10 773	8 360	1 316	106 763		2000 03	
:		:	1 964	10 002	4 986	-	91 056		2000 04	
:		:	:	10 347	2 711	-	86 634		2000 05	
:		86 639	10 581	54 849	31 801	4 906	462 910		1999 01 - 05	
:		:	:	54 982	32 037	4 349	507 519		2000 01 - 05	
:		:	:	0.2	0.7	-11.4	9.6		2000 / 1999 %	
Consommation de lignite TJ (PCI)										
869			11 449						1997 01-12	
818			7 384						1998 01-12	
-			1 624						1999 02	
:			346						1999 03	
:			914						1999 04	
:			-						1999 05	
:			2 148						2000 02	
:			997						2000 03	
:			1 250						2000 04	
:			:						2000 05	
:			4 750						1999 01 - 05	
:			:						2000 01 - 05	
:			:						2000 / 1999 %	

	EU-15	EUR-11	B	DK	D	EL	E	F	IRL
WÄRMEKRAFTWERKE DER ÖFFENTLICHEN VERSORGUNG	PUBLIC SUPPLY THERMAL POWER STATIONS								
<i>Verbrauch von Mineralölzeugnissen</i>	<i>Consumption of petroleum products</i>								
1000 t	1000 t								
1997 01-12	32 864	26 815	405	1 666	716	2 065	1 810	299	836
1998 01-12	33 301 *	28 109 *	518	1 462	590	1 945	2 414	957	855 *
1999 02	:	:	:	132	45	146	515	128	132
1999 03	:	:	:	133	32	132	374	5	167
1999 04	:	:	:	99	25	115	255	7	88
1999 05	:	:	:	109	29	141	181	12	85
2000 02	:	:	:	:	:	163	206	162	:
2000 03	:	:	:	:	:	223	276	36	:
2000 04	:	:	:	:	:	128	278	67	:
2000 05	:	:	:	:	:	152	190	3	:
1999 01 - 05	:	:	:	604	180	666	1 788	274	604
2000 01 - 05	:	:	:	:	:	839	1 307	540	:
2000 / 1999 %	:	:	:	:	:	26.0	-26.9	97.1	:
Verbrauch von Naturgas	Natural gas consumption								
TJ (Ho)	TJ (GCV)								
1997 01-12	2 208 038	1 216 775	98 534	14 353	276 204	648	75 114	47	62 899
1998 01-12	2 341 168 *	1 267 937 *	125 665	19 282	297 312	20 153	25 319	47	63 962 *
1999 02	:	:	:	3 090	31 393	2 992	3 069	-	4 884
1999 03	:	:	:	2 933	30 656	2 424	2 083	-	6 031
1999 04	:	:	:	2 229	25 848	2 127	126	-	5 072
1999 05	:	:	:	1 095	19 443	1 980	318	-	5 142
2000 02	:	:	:	:	:	4 517	2 028	-	:
2000 03	:	:	:	:	:	4 929	6 183	-	:
2000 04	:	:	:	:	:	3 922	1 383	-	:
2000 05	:	:	:	:	:	2 796	797	-	:
1999 01 - 05	:	:	:	12 046	138 591	12 539	8 037	-	26 289
2000 01 - 05	:	:	:	:	:	20 430	13 773	-	:
2000 / 1999 %	:	:	:	:	:	62.9	71.4	-	:
Verbrauch von abgeleiteten Gasen	Consumption of derived gases								
TJ (Ho)	TJ (GCV)								
1997 01-12	109 056	105 679	18 248		25 392		6 569	21 146	
1998 01-12	111 657	107 221	17 149		26 189		11 087	20 341	
1999 02	:	:	:		2 428		954	1 729	
1999 03	:	:	:		3 062		950	1 813	
1999 04	:	:	:		2 805		985	1 646	
1999 05	:	:	:		3 026		940	1 811	
2000 02	:	:	:		:		1 100	1 514	
2000 03	:	:	:		:		1 129	1 807	
2000 04	:	:	:		:		1 043	1 849	
2000 05	:	:	:		:		1 024	1 807	
1999 01 - 05	:	:	:		14 008		4 746	8 896	
2000 01 - 05	:	:	:		:		5 391	8 838	
2000 / 1999 %	:	:	:		:		13.6	-0.7	
Gesamtverbrauch	Total consumption								
1000 tRÖE	1000 toe								
1997 01-12	224 088	152 390	5 986	8 214	64 993	9 542	18 200	3 798	4 220
1998 01-12	231 813 *	158 339 *	6 763	7 542	67 311	10 360	17 223	6 908	4 283 *
1999 02	:	:	:	643	5 988	865	2 061	797	361
1999 03	:	:	:	631	6 142	806	1 943	468	436
1999 04	:	:	:	460	5 340	711	1 628	299	386
1999 05	:	:	:	449	5 042	812	1 298	163	326
2000 02	:	:	:	:	:	965	1 850	633	:
2000 03	:	:	:	:	:	1 050	2 048	238	:
2000 04	:	:	:	:	:	879	1 690	298	:
2000 05	:	:	:	:	:	904	1 462	65	:
1999 01 - 05	:	:	:	2 870	28 851	4 173	9 020	2 479	1 917
2000 01 - 05	:	:	:	:	:	4 856	9 122	2 119	:
2000 / 1999 %	:	:	:	:	:	16.4	1.1	-14.5	:

ENERGIE ELECTRIQUE

	I	L	NL	A	P	FIN	S	UK	NO	
CENTRALES THERMIQUES DU SERVICE PUBLIC										
Consommation de produits pétroliers 1000 t										
21 412			16	379	741	201	348	1 970		1997 01-12
20 467			7	431	1 518	352	316	1 469		1998 01-12
1 685			1	72	199	73	41	128		1999 02
:			1	56	198	22	37	143		1999 03
:			1	30	163	19	7	74		1999 04
:			1	6	164	21	4	79		1999 05
:			1	40	105	27	20	109		2000 02
:			:	51	115	14	18	116		2000 03
:			:	18	82	12	21	74		2000 04
:			:	:	12	9	8	81		2000 05
:			5	228	927	217	131	554		1999 01 - 05
:			:	:	390	101	89	507		2000 01 - 05
:			:	:	-57.9	-53.5	-32.1	-8.5		2000 / 1999 %
Consommation de gaz naturel TJ (PCS)										
307 129			262 768	51 911	1 121	81 048	2 645	973 617		1997 01-12
375 634			244 489	55 110	16 783	63 616	2 494	1 031 302		1998 01-12
37 438			19 279	6 993	3 063	6 485	252	101 879		1999 02
:			20 181	5 091	2 752	6 571	228	117 556		1999 03
:			16 073	2 644	3 463	5 184	113	88 993		1999 04
:			15 640	1 819	2 983	5 519	60	87 876		1999 05
:			20 034	5 961	6 563	7 491	365	106 205		2000 02
:			:	5 276	6 806	7 537	338	131 791		2000 03
:			:	1 988	4 264	6 921	334	98 576		2000 04
:			:	:	2 683	6 790	135	90 900		2000 05
:			91 700	23 786	14 759	31 123	912	494 601		1999 01 - 05
:			:	:	26 732	37 120	1 584	534 282		2000 01 - 05
:			:	:	81.1	19.3	73.7	8.0		2000 / 1999 %
Consommation de gaz dérivés TJ (PCS)										
1 267			33 057				3 377			1997 01-12
28			32 427				4 436			1998 01-12
-			2 833				355			1999 02
:			3 097				321			1999 03
:			2 539				1 022			1999 04
:			2 888				543			1999 05
:			2 743				831			2000 02
:			:				768			2000 03
:			:				3 014			2000 04
:			:				1 217			2000 05
:			14 055				2 606			1999 01 - 05
:			:				6 768			2000 01 - 05
:			:							2000 / 1999 %
Consommation totale 1000 tep										
31 927			11 955	2 577	3 548	5 187	849	53 093		1997 01-12
32 526			12 048	2 401	4 394	4 481	859	54 713		1998 01-12
2 837			913	355	482	572	103	4 678		1999 02
:			949	221	493	535	94	5 413		1999 03
:			785	119	477	347	62	4 056		1999 04
:			743	63	488	301	33	3 781		1999 05
:			924	343	489	525	96	5 082		2000 02
:			:	316	502	539	88	5 614		2000 03
:			:	137	398	385	143	4 495		2000 04
:			:	:	305	279	58	4 237		2000 05
:			4 364	1 123	2 458	2 384	399	22 627		1999 01 - 05
:			:	:	2 204	2 324	492	24 677		2000 01 - 05
:			:	:	-10.3	-2.5	23.5	9.1		2000 / 1999 %

	EU-15	EUR-11	B	DK	D	EL	E	F	IRL
BESTÄNDE IN WÄRMEKRAFTWERKE DER ÖFFENTLICHEN VERSORGUNG									
<i>Steinkohle</i>									
1000 t									
1998 12			436	6 406	9 000	—	8 243	2 962	532
1999 12			396	5 640	9 280	—	8 596	2 256	408
1999 02			357	5 883	8 859	—	7 768	2 296	470
1999 03			394	5 766	9 154	—	7 833	2 956	595
1999 04			352	5 847	9 239	—	8 138	3 034	543
1999 05			338	6 116	9 268	—	8 795	3 391	517
2000 02			334	:	:	—	7 411	2 316	:
2000 03			337	:	:	—	7 687	2 316	:
2000 04			311	:	:	—	7 848	2 637	:
2000 05			:	:	:	—	8 427	3 345	:
STOCKS AT PUBLIC SUPPLY THERMAL POWER STATIONS									
<i>Hard coal</i>									
1000 t									
Alle Mineralölerzeugnisse									
1000 t									
1996 12			288	819	1 150	247	485	479	367
1997 12			252	880	1 041	261	435	524	462
1999 02			216	770	1 039	253	389	533	286
1999 03			203	755	1 045	273	508	635	274
1999 04			204	755	1 029	306	515	675	337
1999 05			202	738	1 026	266	553	662	354
2000 02			170	:	:	214	439	484	:
2000 03			154	:	:	212	421	686	:
2000 04			137	:	:	281	398	671	:
2000 05			:	:	:	263	519	673	:
NUKLEARE WÄRME									
<i>Erzeugung</i>									
TJ (Ho)									
1998 01-12	8 815 582	7 019 877	477 044		1 629 185		603 646	4 045 949	
1999 01-12	9 014 943	7 261 552	505 451		1 708 703		599 308	4 167 809	
1999 02	740 132	582 703	41 174		130 833		41 563	346 579	
1999 03	789 723	613 352	45 459		142 142		42 901	357 908	
1999 04	734 431	587 964	38 801		138 929		37 559	348 501	
1999 05	679 858	537 356	43 124		128 920		52 156	292 343	
2000 02	778 079 *	634 111 *	33 242		158 000 *		54 094	365 102	
2000 03	819 905 *	665 999 *	42 251		158 000 *		52 502	388 328	
2000 04	743 388 *	617 264 *	38 475		158 000 *		47 344	349 893	
2000 05	709 352 *	600 717 *	38 400 *		158 000 *		51 358	334 054	
1999 01 - 05	3 784 598	2 991 350	214 441		691 604		228 853	1 738 750	
2000 01 - 05	3 883 018 *	3 196 308 *	196 589 *		790 337 *		262 747	1 830 520	
2000 / 1999 %	2.6*	6.9*	-8.3*		14.3*		14.8	5.3	
NUCLEAR HEAT									
<i>Production</i>									
TJ (GCV)									

ENERGIE ELECTRIQUE

	I	L	NL	A	P	FIN	S	UK	NO	
STOCKS CENTRALES THERMIQUES DU SERVICE PUBLIC Houille 1000 t										
	889			1 197	1 092	1 518	633	11 760		1998 12
	1 061			1 155	1 045	1 207	681	11 915		1999 12
	1 007			995	995	1 276	555	11 795		1999 02
	907			999	875	1 204	434	11 718		1999 03
	1 007			1 077	860	1 200	434	11 097		1999 04
	1 107			1 119	764	1 197	434	11 355		1999 05
	:			809	850	1 158	586	10 824		2000 02
	:			687	596	954	515	11 321		2000 03
	:			677	787	988	515	10 954		2000 04
	:			:	823	929	515	10 801		2000 05
Tous produits pétroliers 1000 t										
	4 121			763	397	252	1 478	711		1996 12
	3 154			696	330	218	1 478	645		1997 12
	:			773	233	200	1 266	619		1999 02
	:			750	252	205	1 188	613		1999 03
	:			751	323	202	1 188	595		1999 04
	:			809	346	210	1 188	614		1999 05
	:			743	266	213	827	470 *		2000 02
	:			719	292	213	702	470 *		2000 03
	:			718	298	211	702	470 *		2000 04
	:			:	348	204	702	470 *		2000 05
CHALEUR NUCLEAIRE Production TJ (PCS)										
	-		39 211			224 842	768 707	1 026 998		1998 01-12
	-		39 277			241 004	765 503	987 888		1999 01-12
	-		3 211			19 343	72 164	85 265		1999 02
	-		3 642			21 300	79 996	96 375		1999 03
	-		3 550			20 624	70 036	76 431		1999 04
	-		3 663			17 150	61 789	80 713		1999 05
	-		3 437			20 236	70 647	73 321		2000 02
	-		3 400 *			21 518	68 585	85 321		2000 03
	-		3 400 *			20 152	55 091	71 033		2000 04
	-		3 400 *			15 505	34 244	74 391		2000 05
	-		17 711			99 991	363 621	429 627		1999 01 - 05
	-		17 259 *			98 856	302 912	383 798		2000 01 - 05
	-		-2.6*			-1.1	-16.7	-10.7		2000 / 1999 %

4

Gesamtenergie

All energy

Total énergie

GESAMTENERGIE / ERLÄUTERUNGEN

Die Angaben sind in 1 000 Tonnen Rohöleinheiten aufgeführt (1000 t RÖE)

**Primärenergie-
Erzeugung** - Aus natürlichen Energieträgern: Steinkohle, Braunkohle, Rohöl, Naturgas, Erdwärme gewonnene Energie. Zur Primärenergieproduktion wird auch Elektrizität aus Wasserkraft gerechnet. Kernenergie in Form von Spaltwärme wird ebenfalls als Primärenergie eingestuft.

„Sonstige Brennstoffe“ werden nur dann berücksichtigt, wenn es sich um Umwandlungseinsatz in den herkömmlichen Wärmekraftwerken handelt, sie zählen in diesem Fall vereinbarungsgemäß zur Primärenergieproduktion.

Einfuhren - Die Einfuhr umfaßt die in das Hoheitsgebiet eines Landes eingeführte Gesamtenergiemenge, nicht aber die im Transit (vor allem über Gas- und Erdölfertleitungen) befindlichen Mengen. Eine Ausnahme bildet Elektrizität, deren Transit stets als Außenhandel verbucht wird.

Die Einfuhrdaten stammen im allgemeinen aus den Meldungen der Importeure. Sie können daher von den in die Außenhandelsstatistiken übernommenen Daten der Zollbehörden abweichen.

Siehe Teil 2 (Kohlenwasserstoffe).

Ausfuhren - Im allgemeinen gelten hier dieselben Regeln wie für die Einfuhren.

**Brutto-Inlands-
verbrauch** - Diese Gesamtgröße entspricht der Energiemenge, die im Bezugszeitraum zur Deckung des Inlandsverbrauchs der betrachteten geographischen Einheit notwendig ist.

Die für den Inlandsverbrauch verfügbare Energie errechnet sich nach der Formel:
Primärenergieerzeugung + wiedergewonnene Produkte + Einfuhren + Bestandsveränderungen - Ausfuhren - Bunker.

In Zusammenhang mit dem Bruttoinlandsverbrauch umfaßt der Begriff „Äquivalente“ Einfuhren, Ausfuhren und Bestandsveränderung von Energieträgern, die aus Steinkohlen-, Braunkohlen- und Erdöl gewonnen werden.

Sonstige - Erdwärme, Müll, Holz sowie in der Industrie gesammelte Abfälle, Gas und Wärme, die in herkömmlichen Wärmekraftwerken eingesetzt werden.

Weitere Erläuterungen: siehe Jahrbuch „Energie“.

ALL ENERGY / EXPLANATORY NOTES

The data are expressed in 1 000 tonnes of oil equivalent (1 000 toe).

Primary production - Extraction of energy from a natural source: coal, lignite, crude oil, natural gas, geothermics. Hydroelectrical energy is also considered as primary energy. Nuclear energy, in the form of heat produced during fission, is treated as primary production.

"Other fuels", are taken into account only when they correspond to a transformation input into conventional thermal power stations, are conventionally included in primary production.

Imports - Imports represent all entries into the national territory excluding transit quantities (notably via gas and oil pipelines); electrical energy is an exception and its transit is always recorded under foreign trade.

Data on imports are generally taken from importers' declarations accordingly they may differ from the data collected by the customs authorities and included in the foreign trade statistics.

See section 2 (Hydrocarbons).

Exports - In general the same rules apply as for imports.

Gross inland consumption - This aggregate represents for the reference period the quantity of energy necessary to satisfy inland consumption of the geographical entity under consideration.

The energy available for gross inland consumption is calculated by the following formula : primary production + recovered products + imports + stock changes - exports - bunkers.

In the context of gross inland consumption, "equivalents" refers to imports, exports and stock changes of energy products derived from coal, lignite and crude oil.

Others - Geothermal heat, household refuse, wood, waste, gas and heat recovered by industry, used in conventional thermal power stations.

For further details see the "Energy" Yearly statistics.

TOTAL ÉNERGIE / NOTES EXPLICATIVES

Les données sont exprimées en milliers de tonnes d'équivalent pétrole (1 000 tep).

Production primaire - Il s'agit de l'extraction d'énergie puisée dans la nature: houille, lignite, pétrole brut, gaz naturel, géothermie. L'énergie électrique d'origine hydraulique ainsi que l'énergie nucléaire sous forme de chaleur produite par la fission sont considérées comme production primaire.

- Les "autres combustibles", pris en compte seulement quand ils représentent une entrée en transformation dans les centrales thermiques à flamme, sont comptabilisés par convention dans la production primaire.

Importations - Les importations représentent toutes les entrées sur le territoire national, à l'exclusion du transit (notamment par gazoducs et oléoducs); fait exception à cela l'énergie électrique dont le transit est toujours comptabilisé dans le commerce extérieur.

Les données relatives aux importations proviennent, en général, des déclarations des importateurs; elles peuvent donc différer des données établies par les services des douanes et reprises dans les statistiques du commerce extérieur. Voir section 2 (hydrocarbures).

Exportations - En général, les mêmes règles que pour les importations sont appliquées.

Consommation intérieure brute - Cet agrégat représente, pour la période de référence, la quantité d'énergie nécessaire pour satisfaire la consommation intérieure de l'entité géographique considérée.

L'énergie disponible pour la consommation intérieure est calculée sur la base de la formule suivante: production primaire + produits récupérés + importations + variations des stocks - exportations - soutes.

Les équivalents se réfèrent aux importations, exportations et variations de stocks des dérivés de la houille, du lignite et du pétrole brut.

Autres - Chaleur géothermique, ordures ménagères, déchets, bois, gaz et chaleur récupérés dans l'industrie, utilisés dans les centrales thermiques classiques. Pour plus de détails, voir l'annuaire statistique *Énergie*.

ALLE PRODUKTE

ALL PRODUCTS

TOUS PRODUITS

Primärerzeugung

Primary production

Production primaire

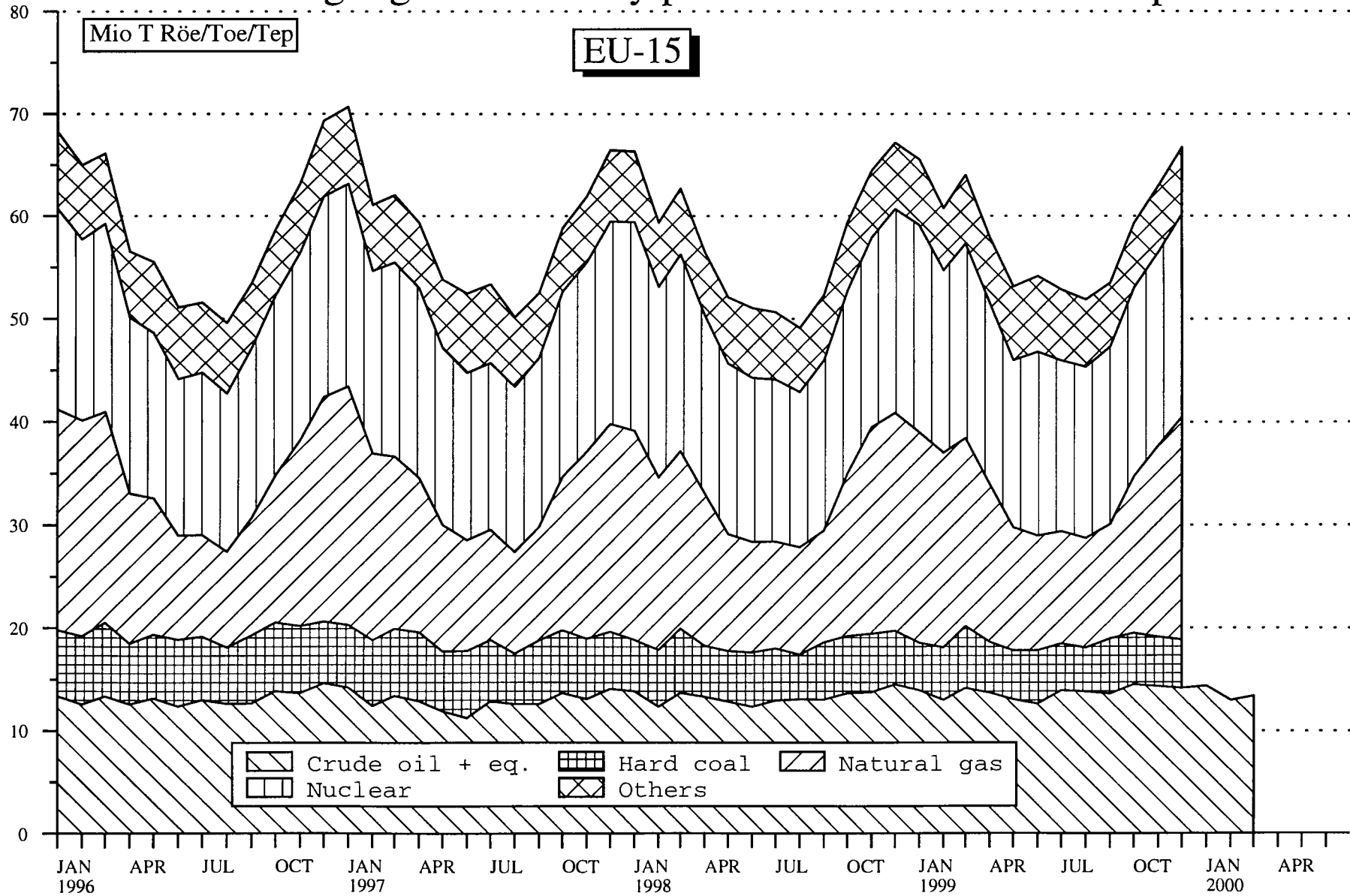

Crude oil + eq. Hard coal Natural gas
Nuclear Others

	EU-15	EUR-11	B	DK	D	EL	E	F	IRL
PRIMÄRERZEUGUNG	PRIMARY PRODUCTION								
1000 tRÖE	1000 toe								
<i>Alle Produkte</i>	<i>All products</i>								
1998 01-12	691 017	377 304	11 752	18 583	124 173	8 226	27 374	109 157	2 072
1999 01-12	702 627	376 418	12 427	21 815	125 326	8 414	25 637	112 510	1 734
1998 09	52 294	27 881	1 082	1 456	9 842	699	2 145	8 234	127
1998 10	59 361	32 392	996	1 619	10 884	768	2 117	9 347	153
1998 11	64 449	35 590	1 030	1 748	11 142	597	2 155	9 593	175
1998 12	67 170	35 766	1 132	1 783	11 117	660	2 091	9 842	172
1999 09	53 490	28 613	907	1 776	10 435	625	2 145	8 997	123
1999 10	59 262	30 956	1 074	2 063	10 589	648	2 183	9 363	146
1999 11	62 955	33 363	1 081	2 151	10 867	819	2 340	9 688	158
1999 12	66 746	35 771	1 132	2 233	11 095	683	2 232	10 224	154
1998 01 - 12	691 017	377 304	11 752	18 583	124 173	8 226	27 374	109 157	2 072
1999 01 - 12	702 627	376 418	12 427	21 815	125 326	8 414	25 637	112 510	1 734
1999 / 1998 %	1.7	-0.2	5.7	17.4	0.9	2.3	-6.3	3.1	-16.3
Steinkohle	Hard coal								
1998 01-12	63 275	39 842			29 477		7 422	2 943	
1999 01-12	59 295	38 005			28 508		6 993	2 504	
1999 03	6 001	3 678			2 824		611	243	
1999 04	4 937	3 325			2 474		568	282	
1999 05	4 734	3 011			2 158		624	229	
1999 06	5 195	3 127			2 259		625	243	
2000 03	:	:			2 315		:	:	
2000 04	:	:			1 865		:	:	
2000 05	:	:			:		:	:	
2000 06	:	:			:		:	:	
1999 01 - 06	30 571	19 598			14 552		3 562	1 484	
2000 01 - 06	:	:			:		:	:	
2000 / 1999 %	:	:			:		:	:	
Braunkohle	Lignite								
1998 01-12	45 810	38 261			34 898	7 549	1 746	319	576
1999 01-12	46 817	38 815			34 101	8 001	1 582	372	571
1998 12	3 965	3 360			3 081	604	179	29	48
1999 01	3 996	3 293			3 035	703	158	32	48
1999 02	3 619	2 992			2 774	627	115	20	48
1999 03	3 916	3 215			2 985	701	113	38	48
1999 12	3 645	3 022			2 829	624	98	27	46
2000 01	:	:			2 815	635	:	:	44
2000 02	:	:			2 848	660	:	:	42
2000 03	:	:			2 872	716	:	:	44
1999 01 - 03	11 531	9 500			8 793	2 031	386	91	144
2000 01 - 03	:	:			8 534	2 011	:	:	130
2000 / 1999 %	:	:			-2.9	-1.0	:	:	-9.7
Rohöl und Kondensate	Crude oil and condensates								
1998 01-12	159 473	14 831		11 676	2 937	315	541	1 756	
1999 01-12	164 911	13 211		14 671	2 748	16	313	2 054	
1999 02	13 027	1 080		988	205	-	28	153	
1999 03	14 181	1 167		1 137	255	-	29	172	
1999 04	13 721	1 120		1 108	223	-	27	153	
1999 05	13 084	1 042		1 116	249	-	27	132	
2000 02	12 988	958		1 306	203	24	20	161	
2000 03	13 409	1 119		1 563	216	27	21	177	
2000 04	:	:		1 517	243	:	20	:	
2000 05	:	:		1 383	272	:	20	:	
1999 01 - 05	67 964	5 573		5 438	1 176	-	144	779	
2000 01 - 05	:	:		7 269	1 139	:	103	:	
2000 / 1999 %	:	:		33.7	-3.1	:	-28.5	:	

TOTAL ENERGIE

	I	L	NL	A	P	FIN	S	UK	NO	
										PRODUCTION PRIMAIRE
										1000 tep
										Total tous produits
27 573		24	61 069	5 858	1 205	7 045	24 763	262 140	200 572	1998 01-12
25 327		25	57 700	6 249	717	8 765	24 406	271 575	204 885	1999 01-12
2 173		2	3 089	518	78	592	1 723	20 536	15 673	1998 09
2 329		2	5 409	546	61	548	2 184	22 398	16 274	1998 10
2 462		2	7 819	527	69	615	2 379	24 135	17 244	1998 11
2 281		2	7 953	501	51	623	2 498	26 464	17 943	1998 12
2 048		2	2 797	489	43	629	1 637	20 838	15 699	1999 09
2 184		2	4 242	501	79	593	2 222	23 373	17 383	1999 10
2 031		2	6 058	455	97	586	2 290	24 332	18 828	1999 11
2 111		2	7 652	455	102	612	2 376	25 682	20 171	1999 12
27 573		24	61 069	5 858	1 205	7 045	24 763	262 140	200 572	1998 01 - 12
25 327		25	57 700	6 249	717	8 765	24 406	271 575	204 885	1999 01 - 12
-8.1		5.4	-5.5	23.8	-40.6	24.4	-1.4	3.6	2.2	1999 / 1998 %
										Houille
								23 433		1998 01-12
								21 290		1999 01-12
								2 324		1999 03
								1 612		1999 04
								1 723		1999 05
								2 069		1999 06
								:		2000 03
								:		2000 04
								:		2000 05
								:		2000 06
								10 973		1999 01 - 06
								:		2000 01 - 06
								:		2000 / 1999 %
										Lignite
24				299		398				1998 01-12
3				277		1 909				1999 01-12
3				20		-				1998 12
-				19		-				1999 01
-				35		-				1999 02
-				31		-				1999 03
1				21		-				1999 12
:				:		-				2000 01
:				:		-				2000 02
:				:		:				2000 03
-				85		-				1999 01 - 03
:				:		:				2000 01 - 03
:				:		:				2000 / 1999 %
										Pétrole brut et condensats
5 942			2 662	993			132 651	149 583		1998 01-12
4 566			2 533	997			137 013	149 338		1999 01-12
387			232	75			10 959	11 437		1999 02
371			256	84			11 877	12 448		1999 03
408			229	80			11 493	12 039		1999 04
352			199	83			10 926	12 243		1999 05
285			209	80			10 700	13 024		2000 02
400			221	84			10 700	13 552		2000 03
384			192	79			:	11 346		2000 04
334			170	:			:	:		2000 05
1 902			1 166	406			56 953	60 797		1999 01 - 05
1 692			1 030	:			:	:		2000 01 - 05
-11.0			-11.7	:			:	:		2000 / 1999 %

	EU-15	EUR-11	B	DK	D	EL	E	F	IRL
PRIMÄRERZEUGUNG	PRIMARY PRODUCTION								
1000 tRÖE	1000 toe								
<i>Natargas</i>	<i>Natural gas</i>								
1998 01-12	180 033	92 453	-	6 654	15 037	44	102	1 901	1 418
1999 01-12	184 174	88 513	-	6 858	16 059	3	131	1 535	1 091
1999 02	18 909	9 697	-	667	1 485	-	15	133	95
1999 03	18 262	9 076	-	695	1 582	-	6	164	95
1999 04	15 295	7 309	-	624	1 417	-	5	120	95
1999 05	11 954	5 385	-	496	1 060	-	9	35	97
2000 02	:	:	-	752	1 506	4	14	131	87
2000 03	:	:	-	803	1 407	4	8	:	91
2000 04	:	:	:	668	1 277	:	7	:	91
2000 05	:	:	:	433	958	:	:	:	62
1999 01 - 05	84 858	41 751	-	3 226	7 225	-	61	591	496
2000 01 - 05	:	:	:	3 452	6 822	:	:	:	418
2000 / 1999 %	:	:	:	7.0	-5.6	:	:	:	-15.8
Nuklear	Nuclear								
1998 01-12	210 557	167 667	11 394		38 912		14 418	96 636	
1999 01-12	215 318	173 439	12 072		40 812		14 314	99 546	
1998 12	19 767	15 286	1 101		3 484		1 222	8 881	
1999 01	20 074	16 002	1 096		3 601		1 306	9 397	
1999 02	17 678	13 918	983		3 125		993	8 278	
1999 03	18 862	14 650	1 086		3 395		1 025	8 548	
1999 12	19 682	15 915	1 101		3 866		1 335	9 010	
2000 01	19 790 *	16 024 *	1 056		3 607 *		1 372	9 390	
2000 02	18 745 *	14 978 *	794		3 607 *		1 292	8 720	
2000 03	19 507 *	15 740 *	1 009		3 607 *		1 254	9 275	
1999 01 - 03	56 614	44 569	3 165		10 121		3 323	26 223	
2000 01 - 03	58 042 *	46 742 *	2 859		10 820 *		3 918	27 385	
2000 / 1999 %	2.5*	4.9*	-9.7		6.9*		17.9	4.4	
Elektrizität	Electrical energy								
1998 01-12	26 647	19 483	34	231	1 692	318	3 045	5 410	78
1999 01-12	26 890	19 666	31	263	1 879	394	2 204	6 305	72
1998 12	2 107	1 417	5	22	144	52	115	505	10
1999 01	2 014	1 296	5	30	144	32	125	417	13
1999 02	2 001	1 346	4	26	138	36	125	517	8
1999 03	2 349	1 629	5	20	176	49	177	571	7
1999 12	2 503	1 791	3	41	162	41	255	644	12
2000 01	:	:	4	:	:	52	226	472	10
2000 02	:	:	5	:	:	25	145	455	9
2000 03	:	:	5	:	:	25	136	498	8
1999 01 - 03	6 364	4 272	14	75	459	117	427	1 505	27
2000 01 - 03	:	:	14	:	:	102	507	1 425	27
2000 / 1999 %	:	:	1.3	:	:	-12.9	18.8	-5.4	-
Andere	Others								
1998 01-12	5 223	4 768	324	23	1 220		100	193	
1999 01-12	5 223	4 768	324	23	1 220		100	193	
1999 01	435	397	27	2	102		8	16	
1999 02	435	397	27	2	102		8	16	
1999 03	435	397	27	2	102		8	16	
1999 04	435	397	27	2	102		8	16	
2000 01	435	397	27	2	102		8	16	
2000 02	435	397	27	2	102		8	16	
2000 03	435	397	27	2	102		8	16	
2000 04	435	397	27	2	102		8	16	
1999 01 - 04	1 741	1 589	108	8	407		33	64	
2000 01 - 04	1 741	1 589	108	8	407		33	64	
2000 / 1999 %	-	-	-	-	-		-	-	

TOTAL ENERGIE

I	L	NL	A	P	FIN	S	UK	NO	
PRODUCTION PRIMAIRE									
1000 tep									
Gaz naturel									
15 518		57 142	1 335				80 883	41 050	1998 01-12
14 325		53 890	1 481				88 800	45 114	1999 01-12
1 108		6 748	112				8 545	3 855	1999 02
1 255		5 860	114				8 491	4 112	1999 03
1 208		4 270	194				7 362	3 664	1999 04
1 186		2 819	180				6 073	3 745	1999 05
:		6 276	:				9 357	4 260	2000 02
:		6 119	:				9 357	4 605	2000 03
:		4 025	:				:	3 750	2000 04
:		3 135	:				:	:	2000 05
6 039		26 619	721				39 882	19 708	1999 01 - 05
:		26 906	:				:	:	2000 01 - 05
:		1.1	:				:	:	2000 / 1999 %
Nucléaire									
-		937			5 370	18 360	24 529		1998 01-12
-		938			5 756	18 284	23 595		1999 01-12
-		87			511	1 922	2 559		1998 12
-		87			515	1 902	2 170		1999 01
-		77			462	1 724	2 037		1999 02
-		87			509	1 911	2 302		1999 03
-		88			516	1 807	1 960		1999 12
-		87			512	1 808 *	1 959 *		2000 01
-		82			483	1 808 *	1 959 *		2000 02
-		81 *			514	1 808 *	1 959 *		2000 03
-		251			1 486	5 536	6 508		1999 01 - 03
-		250 *			1 509	5 424 *	5 876 *		2000 01 - 03
-		-0.4 *			1.6	-2.0 *	-9.7 *		2000 / 1999 %
Energie électrique									
3 597	9	52	3 231	1 059	1 276	6 403	211	9 939	1998 01-12
3 941	10	62	3 494	570	1 099	6 122	444	10 433	1999 01-12
228	1	6	251	39	112	576	41	978	1998 12
208	1	6	223	41	113	601	54	1 010	1999 01
207	1	5	209	29	102	541	52	933	1999 02
264	1	6	285	38	102	589	62	936	1999 03
302	1	11	215	90	96	569	60	1 123	1999 12
265	1	8	228	90	106	:	:	1 136	2000 01
223	1	9	254	57	105	:	:	1 075	2000 02
216	:	:	:	40	111	:	:	1 194	2000 03
678	4	17	717	108	317	1 732	168	2 879	1999 01 - 03
704	:	:	:	187	323	:	:	3 405	2000 01 - 03
3.8	:	:	:	73.1	1.8	:	:	18.3	2000 / 1999 %
Autres									
2 492	15	277	-	147	-	-	432		1998 01-12
2 492	15	277	-	147	-	-	432		1999 01-12
208	1	23	-	12	-	-	36		1999 01
208	1	23	-	12	-	-	36		1999 02
208	1	23	-	12	-	-	36		1999 03
208	1	23	-	12	-	-	36		1999 04
208	1	23	-	12	-	-	36		2000 01
208	1	23	-	12	-	-	36		2000 02
208	1	23	-	12	-	-	36		2000 03
208	1	23	-	12	-	-	36		2000 04
831	5	92	-	49	-	-	144		1999 01 - 04
831	5	92	-	49	-	-	144		2000 01 - 04
-	-	-	-	-	-	-	-		2000 / 1999 %

	EU-15	EUR-11	B	DK	D	EL	E	F	IRL
GESAMTEINFUHREN	TOTAL IMPORTS								
1000 tRÖE	1000 toe								
<i>Alle Erzeugnisse</i>	<i>All products</i>								
1998 01-12	1 061 621	915 319	73 221	16 617	236 245	24 148	98 614	146 223	11 132
1999 01-12	1 059 543	922 739	71 824	15 626	228 765	23 428	103 922	154 320	12 956
1998 09	86 298	74 864	5 910	1 347	19 150	2 126	8 065	12 155	842
1998 10	91 498	79 426	6 148	1 298	21 176	2 054	8 311	12 785	862
1998 11	92 623	80 186	6 312	1 290	21 168	1 810	8 625	12 367	1 243
1998 12	92 630	80 532	6 789	1 372	21 340	2 217	9 105	12 401	894
1999 09	82 608	71 701	5 640	1 269	17 365	1 866	8 424	11 826	1 068
1999 10	88 355	77 166	5 646	1 204	19 767	2 379	8 768	12 519	1 258
1999 11	89 507	78 444	6 268	1 214	20 625	1 666	8 392	12 619	1 117
1999 12	95 799	84 004	7 353	1 179	21 337	1 703	9 180	14 107	1 257
1998 01 - 12	1 061 621	915 319	73 221	16 617	236 245	24 148	98 614	146 223	11 132
1999 01 - 12	1 059 543	922 739	71 824	15 626	228 765	23 428	103 922	154 320	12 956
1999 / 1998 %	-0.2	0.8	-1.9	-6.0	-3.2	-3.0	5.4	5.5	16.4
Steinkohle	Hard coal								
1998 01-12	97 887	76 623	8 486	4 918	16 529	574	9 460	8 484	1 546
1999 01-12	100 411	80 242	7 287	4 335	16 505	534	13 059	9 953	1 846
1998 09	8 213	6 557	646	352	1 475	51	871	720	93
1998 10	8 493	6 469	583	454	2 040	53	919	551	74
1998 11	10 138	7 672	644	373	1 814	51	1 023	556	280
1998 12	8 736	6 933	893	394	1 565	51	693	940	80
1999 09	7 284	5 620	483	297	1 016	44	872	762	165
1999 10	7 607	6 045	464	353	1 517	42	870	658	171
1999 11	9 237	7 428	940	299	1 490	41	1 377	833	168
1999 12	8 490	6 285	670	258	1 200	40	1 053	769	163
1998 01 - 12	97 887	76 623	8 486	4 918	16 529	574	9 460	8 484	1 546
1999 01 - 12	100 411	80 242	7 287	4 335	16 505	534	13 059	9 953	1 846
1999 / 1998 %	2.6	4.7	-14.1	-11.8	-0.1	-7.0	38.1	17.3	19.4
Steinkohlenkoks	Hard coke								
1998 01-12	7 151	6 248	675	33	2 590	28	60	1 489	-
1999 01-12	6 137	5 579	640	34	2 899	28	83	810	61
1998 09	648	542	41	6	269	2	1	129	-
1998 10	686	638	57	1	290	3	5	199	-
1998 11	736	628	48	3	171	2	3	300	-
1998 12	440	405	53	3	166	3	5	60	-
1999 09	491	440	55	3	230	2	5	37	6
1999 10	564	509	54	3	218	2	10	73	7
1999 11	593	569	57	1	355	2	8	85	6
1999 12	650	563	56	4	309	1	8	86	6
1998 01 - 12	7 151	6 248	675	33	2 590	28	60	1 489	-
1999 01 - 12	6 137	5 579	640	34	2 899	28	83	810	61
1999 / 1998 %	-14.2	-10.7	-5.3	2.1	11.9	-	38.4	-45.6	-
Rohöl und Feedstocks	Crude oil and feedstocks								
1998 01-12	582 895	489 709	37 172	5 847	109 379	19 253	60 694	90 176	3 148
1999 01-12	548 487	464 457	35 273	5 976	103 826	17 287	58 911	82 228	3 088
1999 02	42 020	34 709	2 731	538	7 910	1 690	4 330	6 608	251
1999 03	48 698	41 496	3 166	554	8 698	1 481	6 043	6 967	239
1999 04	46 091	39 247	3 238	495	8 907	1 118	5 103	6 360	332
1999 05	45 797	38 971	3 004	561	8 190	1 204	4 462	7 440	256
2000 02	45 368	38 634	2 927	520	8 328	1 382	4 516	7 372	165
2000 03	45 768	37 684	2 972	466	8 605	1 847	4 782	7 434	263
2000 04	:	:	:	268	8 364	:	5 032	:	298
2000 05	:	:	:	394	8 626	:	5 071	:	266
1999 01 - 05	233 046	197 239	14 979	2 663	43 090	7 199	25 068	35 037	1 407
2000 01 - 05	:	:	:	2 207	42 960	:	23 930	:	1 326
2000 / 1999 %	:	:	:	-17.1	-0.3	:	-4.5	:	-5.8

TOTAL ENERGIE

	I	L	NL	A	P	FIN	S	UK	NO	
IMPORTATIONS TOTALES										
1000 tep										
Total tous produits										
163 990	3 272	118 080	22 161	22 182	20 198	29 917	75 619	6 300	1998 01-12	
161 802	3 368	119 461	21 912	24 617	19 791	28 952	68 797	5 936	1999 01-12	
12 699	241	10 251	1 902	1 809	1 839	2 053	5 908	494	1998 09	
13 889	292	10 096	1 815	2 008	2 043	2 580	6 141	485	1998 10	
14 713	291	9 923	1 884	2 100	1 562	2 839	6 497	534	1998 11	
14 995	329	9 401	1 807	1 642	1 829	2 434	6 075	446	1998 12	
13 054	262	9 293	1 595	1 606	1 568	2 486	5 287	554	1999 09	
13 828	295	9 515	1 940	2 118	1 512	2 396	5 210	597	1999 10	
13 213	303	10 122	1 925	2 211	1 649	2 373	5 811	365	1999 11	
14 390	325	10 089	1 865	2 206	1 894	2 702	6 211	448	1999 12	
163 990	3 272	118 080	22 161	22 182	20 198	29 917	75 619	6 300	1998 01 - 12	
161 802	3 368	119 461	21 912	24 617	19 791	28 952	68 797	5 936	1999 01 - 12	
-1.3	2.9	1.2	-1.1	11.0	-2.0	-3.2	-9.0	-5.8	1999 / 1998 %	
Houille										
11 205	106	14 139	2 313	3 258	1 097	1 979	13 794	1998 01-12		
11 630	104	12 923	2 496	3 896	542	1 905	13 396	1999 01-12		
952	12	1 254	220	197	117	114	1 139	1998 09		
942	6	772	206	252	124	278	1 238	1998 10		
825	10	1 769	209	435	110	364	1 677	1998 11		
1 178	14	1 025	139	333	73	194	1 164	1998 12		
1 062	3	683	247	279	47	173	1 151	1999 09		
892	11	607	244	537	72	251	915	1999 10		
835	14	1 045	196	453	76	342	1 128	1999 11		
997	9	790	128	440	65	90	1 817	1999 12		
11 205	106	14 139	2 313	3 258	1 097	1 979	13 794	1998 01 - 12		
11 630	104	12 923	2 496	3 896	542	1 905	13 396	1999 01 - 12		
3.8	-1.3	-8.6	7.9	19.6	-50.6	-3.8	-2.9	1999 / 1998 %		
Coke de four										
356	-	345	610	-	122	261	582	1998 01-12		
174	-	404	413	-	95	241	255	1999 01-12		
27	-	27	40	-	9	73	24	1998 09		
14	-	21	36	-	15	7	37	1998 10		
38	-	27	30	-	10	17	85	1998 11		
65	-	20	21	-	14	13	16	1998 12		
20	-	36	44	-	8	10	35	1999 09		
60	-	43	36	-	8	18	32	1999 10		
2	-	24	29	-	3	16	4	1999 11		
1	-	59	29	-	8	47	35	1999 12		
356	-	345	610	-	122	261	582	1998 01 - 12		
174	-	404	413	-	95	241	255	1999 01 - 12		
-51.0	-	17.0	-32.3	-	-21.9	-7.5	-56.1	1999 / 1998 %		
Pétrole brut et semi-raffiné										
92 101		62 374	9 108	14 215	11 341	19 986	48 100	2 053	1998 01-12	
87 876		59 102	8 435	14 620	11 098	19 691	41 076	2 085	1999 01-12	
6 426		4 463	591	899	500	1 709	3 374	134	1999 02	
8 078		5 489	736	1 108	972	1 672	3 495	281	1999 03	
7 323		4 942	779	1 467	796	1 716	3 515	207	1999 04	
7 376		4 982	786	1 190	1 285	1 099	3 962	93	1999 05	
7 263		5 312	590	1 168	993	1 296	3 536	44	2000 02	
7 551		4 563	644	579	291	2 235	3 536	24	2000 03	
6 892		4 870	754	438	560	1 724	:	-	2000 04	
7 381		4 698	:	974	1 108	:	:	:	2000 05	
37 476		25 772	3 666	6 040	4 704	8 190	17 755	882	1999 01 - 05	
36 839		24 394	:	4 241	4 185	:	:	:	2000 01 - 05	
-1.7		-5.3	:	-29.8	-11.0	:	:	:	2000 / 1999 %	

	EU-15	EUR-11	B	DK	D	EL	E	F	IRL
GESAMTEINFUHREN	TOTAL IMPORTS								
1000 tRÖE	1000 toe								
<i>Rohöl</i>	<i>Crude oil</i>								
1998 01-12	561 525	477 814	34 661	5 778	109 379	18 569	59 745	89 458	3 129
1999 01-12	527 819	451 245	32 126	5 734	103 826	15 944	58 046	82 102	3 066
1999 02	40 929	34 135	2 615	516	7 910	1 605	4 327	6 606	251
1999 03	47 738	40 852	3 025	541	8 698	1 453	6 031	6 965	239
1999 04	44 336	38 250	2 995	474	8 907	961	5 043	6 358	332
1999 05	43 759	37 598	2 605	522	8 190	1 137	4 396	7 436	251
2000 02	43 750	37 515	2 712	502	8 328	1 332	4 415	7 363	165
2000 03	44 017	36 473	2 730	459	8 605	1 746	4 657	7 426	250
2000 04	:	:	:	246	8 364	:	5 003	:	286
2000 05	:	:	:	368	8 626	:	4 967	:	251
1999 01 - 05	225 709	192 744	13 901	2 548	43 090	6 781	24 907	35 025	1 402
2000 01 - 05	:	:	:	2 103	42 960	:	23 452	:	1 266
2000 / 1999 %	:	:	:	-17.5	-0.3	:	-5.8	:	-8.3
Mineralölerzeugnisse	Petroleum products								
1998 01-12	190 112	163 409	13 752	5 538	44 508	3 388	15 572	15 125	5 132
1999 01-12	199 930	173 377	13 838	4 855	40 088	4 208	16 991	26 622	6 182
1999 02	15 655	13 315	1 162	353	3 122	411	1 140	2 149	429
1999 03	19 340	16 487	1 171	389	4 867	553	1 440	2 794	510
1999 04	16 612	14 109	1 305	526	3 442	283	1 164	2 147	538
1999 05	16 381	14 186	1 106	333	2 935	228	1 674	2 060	501
2000 02	16 170	14 099	1 395	293	2 817	377	1 771	2 095	479
2000 03	17 755	15 574	1 300	383	3 024	343	1 705	2 518	495
2000 04	:	:	:	474	3 163	:	1 472	:	531
2000 05	:	:	:	444	3 498	:	1 609	:	543
1999 01 - 05	84 743	72 852	5 928	2 019	17 526	1 777	6 830	11 485	2 441
2000 01 - 05	:	:	:	2 005	15 600	:	8 542	:	2 636
2000 / 1999 %	:	:	:	-0.7	-11.0	:	25.1	:	8.0
Naturgas	Natural gas								
1998 01-12	168 350	166 217	12 432		59 348	690	12 058	30 497	1 294
1999 01-12	187 371	184 445	13 982		61 591	1 216	13 850	34 239	1 754
1999 01	17 912	17 552	1 269		6 048	94	1 219	3 014	167
1999 02	16 321	16 049	1 279		5 565	96	1 186	2 537	148
1999 03	16 598	16 322	1 193		5 172	86	1 203	2 904	148
1999 04	15 573	15 382	1 176		5 112	73	1 080	2 900	137
2000 01	:	:	1 273		6 662	126	1 353	3 290	217
2000 02	:	:	1 062		6 455	146	1 344	3 106	200
2000 03	:	:	1 122		6 557	157	1 293	:	203
2000 04	:	:	:		5 128	:	1 141	:	196
1999 01 - 04	66 404	65 305	4 918		21 898	348	4 689	11 355	599
2000 01 - 04	:	:	:		24 802	:	5 129	:	816
2000 / 1999 %	:	:	:		13.3	:	9.4	:	36.2
Elektrizität	Electrical energy								
1998 01-12	14 426	12 318	673	282	3 273	215	770	358	12
1999 01-12	16 668	14 108	779	427	3 483	156	1 027	391	25
1998 12	1 230	1 072	50	16	251	4	73	60	1
1999 01	1 280	1 146	50	12	251	2	74	48	1
1999 02	1 232	1 077	43	12	266	4	75	41	1
1999 03	1 347	1 169	52	18	288	12	86	32	1
1999 12	1 425	1 190	54	25	267	3	91	34	2
2000 01	:	:	57	:	:	1	78	56	1
2000 02	:	:	75	:	:	2	86	21	1
2000 03	:	:	76	:	:	6	96	19	1
1999 01 - 03	3 860	3 392	145	42	805	18	236	122	3
2000 01 - 03	:	:	208	:	:	9	260	96	2
2000 / 1999 %	:	:	43.3	:	:	-49.8	10.4	-21.5	-22.7

TOTAL ENERGIE

	I	L	NL	A	P	FIN	S	UK	NO	
IMPORTATIONS TOTALES										
1000 tep										
Pétrole brut										
86 050			62 374	8 405	13 272	11 341	19 915	39 449	2 053	1998 01-12
80 428			59 102	7 676	13 775	11 098	19 543	35 353	2 085	1999 01-12
6 089			4 463	541	833	500	1 706	2 967	134	1999 02
7 700			5 489	684	1 049	972	1 664	3 228	281	1999 03
6 752			4 942	716	1 409	796	1 704	2 947	207	1999 04
6 641			4 982	685	1 127	1 285	1 083	3 419	93	1999 05
6 643			5 312	533	1 051	993	1 289	3 112	44	2000 02
6 829			4 563	606	516	291	2 227	3 112	24	2000 03
6 320			4 870	709	324	560	1 705	:	-	2000 04
7 131			4 698	:	889	1 108	:	:	:	2000 05
34 828			25 772	3 358	5 757	4 704	8 147	15 489	882	1999 01 - 05
34 064			24 394	:	3 797	4 185	:	:	:	2000 01 - 05
-2.2			-5.3	:	-34.0	-11.0	:	:	:	2000 / 1999 %
Produits pétroliers										
21 216	1 984		35 024	3 905	3 670	3 521	6 452	11 324	3 562	1998 01-12
18 339	2 070		37 358	4 306	3 840	3 743	5 671	11 819	3 295	1999 01-12
1 696	158		2 529	301	356	273	479	1 097	191	1999 02
1 609	197		2 822	339	415	323	597	1 314	318	1999 03
1 133	175		3 144	330	369	362	536	1 158	258	1999 04
1 255	168		3 516	306	355	310	601	1 033	323	1999 05
1 669	190		2 870	350	262	201	342	1 059	207	2000 02
1 673	203		3 397	335	669	255	396	1 059	322	2000 03
1 197	174		3 848	302	810	371	548	:	-	2000 04
1 303	189		3 769	:	526	281	:	:	:	2000 05
7 597	862		15 183	1 576	1 844	1 580	2 757	5 338	1 293	1999 01 - 05
7 595	947		17 162	:	2 615	1 383	:	:	:	2000 01 - 05
-	9.9		13.0	:	41.8	-12.5	:	:	:	2000 / 1999 %
Gaz naturel										
35 533	630		5 144	5 291	697	3 293	714	729		1998 01-12
40 125	656		7 748	5 215	1 948	3 337	714	995		1999 01-12
4 142	72		598	523	138	361	94	173		1999 01
3 744	69		577	477	140	329	93	83		1999 02
4 031	65		630	501	143	330	89	102		1999 03
3 565	54		564	372	153	268	50	69		1999 04
:	71		648	:	197	378	89	95		2000 01
:	71		694	:	209	345	89	74		2000 02
:	71		796	:	213	351	91	74		2000 03
:	56		872	:	166	279	54	:		2000 04
15 482	261		2 369	1 873	574	1 287	325	426		1999 01 - 04
:	269		3 010	:	785	1 353	322	:		2000 01 - 04
:	3.1		27.1	:	36.8	5.1	-1.0	:		2000 / 1999 %
Energie électrique										
3 579	547		1 054	886	342	824	525	1 085	685	1998 01-12
3 657	532		1 927	998	312	976	730	1 247	556	1999 01-12
311	45		83	105	40	54	35	103	89	1998 12
308	45		142	117	40	68	42	79	85	1999 01
282	42		123	101	32	70	38	102	63	1999 02
312	45		145	96	34	79	15	133	88	1999 03
321	46		161	124	28	62	90	117	31	1999 12
304*	48		156	116	29	63	:	:	20	2000 01
305*	48		141	98	24	84	:	:	15	2000 02
333*	:		:	:	34	90	:	:	5	2000 03
902	133		410	313	106	217	95	313	237	1999 01 - 03
942*	:		:	:	87	237	:	:	40	2000 01 - 03
4.4*	:		:	:	-18.1	9.2	:	:	-83.0	2000 / 1999 %

	EU-15	EUR-11	B	DK	D	EL	E	F	IRL
GESAMTAUSFUHREN 1000 tRÖE <i>Alle Erzeugnisse</i>									TOTAL EXPORTS 1000 toe <i>All products</i>
1998 01-12	347 106	206 805	22 392	14 647	28 920	3 255	9 671	20 522	1 335
1999 01-12	356 162	202 781	23 516	18 172	26 108	3 817	7 733	22 725	1 133
1998 09	26 816	16 171	1 896	1 115	2 464	203	671	1 562	115
1998 10	29 967	18 302	1 932	1 162	2 389	292	701	2 311	92
1998 11	31 360	18 387	2 030	1 264	2 273	402	845	1 044	109
1998 12	30 996	18 969	1 893	1 441	2 270	369	602	1 104	97
1999 09	30 425	16 591	2 129	1 592	2 448	330	901	1 926	64
1999 10	29 998	16 686	1 959	1 741	2 362	328	654	1 858	39
1999 11	31 972	17 085	1 901	1 774	2 136	344	623	1 795	74
1999 12	33 584	19 371	2 242	2 027	2 400	339	532	2 021	123
1998 01 - 12	347 106	206 805	22 392	14 647	28 920	3 255	9 671	20 522	1 335
1999 01 - 12	356 162	202 781	23 516	18 172	26 108	3 817	7 733	22 725	1 133
1999 / 1998 %	2.6	-1.9	5.0	24.1	-9.7	17.2	-20.0	10.7	-15.1
Steinkohle									Hard coal
1998 01-12	4 766	4 036	838	104	210	10	-	54	12
1999 01-12	5 590	4 977	748	117	179	19	4	56	10
1998 12	656	566	56	20	13	1	-	6	1
1999 01	487	417	52	23	16	3	4	4	1
1999 02	424	354	58	7	7	3	-	4	1
1999 03	395	338	49	13	10	1	-	4	1
1999 12	462	404	107	13	9	1	-	5	1
2000 01	:	:	:	13	9	1	:	:	1
2000 02	:	:	:	13	9	1	:	:	1
2000 03	:	:	:	16	2	1	:	:	-
1999 01 - 03	1 306	1 109	159	43	33	7	4	12	3
2000 01 - 03	:	:	:	42	19	3	:	:	1
2000 / 1999 %	:	:	:	-1.4	-42.6	-63.7	:	:	-50.0
Steinkohlenkoks									Hard coke
1998 01-12	1 619	1 397	146		63		314	247	
1999 01-12	1 466	1 300	155		45		268	136	
1998 12	173	158	13		5		9	27	
1999 01	125	112	13		2		4	13	
1999 02	129	115	8		3		15	13	
1999 03	137	124	10		3		25	17	
1999 12	117	107	15		11		8	10	
2000 01	:	:	:		1		:	:	
2000 02	:	:	:		3		:	:	
2000 03	:	:	:		3		:	:	
1999 01 - 03	392	351	31		8		44	43	
2000 01 - 03	:	:	:		8		:	:	
2000 / 1999 %	:	:	:		-8.4		:	:	
Rohöl und Feedstocks									Crude oil and feedstocks
1998 01-12	98 848	5 577	2 591	8 320	1 389	4	-	883	-
1999 01-12	109 505	6 777	3 074	11 028	1 742	116	-	1 346	-
1999 02	7 506	318	166	752	34	-	-	96	-
1999 03	8 425	470	274	830	53	-	-	68	-
1999 04	9 130	762	192	905	325	-	-	199	-
1999 05	8 639	771	383	711	185	-	-	121	-
2000 02	8 656	957	265	1 023	484	-	-	184	-
2000 03	8 468	611	342	1 198	79	-	-	126	-
2000 04	:	:	:	1 355	506	:	-	:	-
2000 05	:	:	:	954	366	:	-	:	11
1999 01 - 05	41 385	2 723	1 332	3 820	597	-	-	521	-
2000 01 - 05	:	:	:	5 665	1 842	:	-	:	11
2000 / 1999 %	:	:	:	48.3		:	-	:	-

TOTAL ENERGIE

	I	L	NL	A	P	FIN	S	UK	NO	
EXPORTATIONS TOTALES										
<i>1000 tep</i>										
Total tous produits										
22 893	90		91 770	2 383	2 170	4 660	10 226	112 172	183 097	1998 01-12
20 186	73		92 336	2 691	1 833	4 446	10 667	120 725	185 304	1999 01-12
2 107	8		6 550	215	225	357	551	8 776	14 505	1998 09
1 940	8		8 105	193	222	410	767	9 444	14 162	1998 10
2 181	6		9 245	218	121	315	998	10 310	15 194	1998 11
1 845	7		10 017	233	239	662	894	9 323	16 225	1998 12
2 028	7		6 391	205	125	368	932	10 980	15 562	1999 09
1 760	6		7 326	217	155	350	756	10 486	14 092	1999 10
1 269	8		8 539	235	172	333	997	11 773	17 595	1999 11
1 681	9		9 570	227	171	396	965	10 881	17 856	1999 12
22 893	90		91 770	2 383	2 170	4 660	10 226	112 172	183 097	1998 01 - 12
20 186	73		92 336	2 691	1 833	4 446	10 667	120 725	185 304	1999 01 - 12
-11.8	-18.7		0.6	12.9	-15.5	-4.6	4.3	7.6	1.2	1999 / 1998 %
Houille										
			2 923				-	616		1998 01-12
			3 981				-	476		1999 01-12
			490				-	70		1998 12
			339				-	44		1999 01
			285				-	60		1999 02
			276				-	43		1999 03
			281				-	44		1999 12
			:				:	44		2000 01
			:				:	40		2000 02
			:				:	:		2000 03
			899				-	147		1999 01 - 03
			:				:	:		2000 01 - 03
			:				:	:		2000 / 1999 %
Coke de four										
60			567				23	199		1998 01-12
86			610				11	155		1999 01-12
6			97				3	11		1998 12
3			76				-	13		1999 01
8			69				-	14		1999 02
6			62				2	11		1999 03
10			52				-	10		1999 12
:			:				:	15		2000 01
:			:				:	11		2000 02
:			:				:	:		2000 03
18			206				2	38		1999 01 - 03
:			:				:	:		2000 01 - 03
:			:				:	:		2000 / 1999 %
Pétrole brut et semi-raffiné										
415			298			326	84 621	136 813		1998 01-12
288			327			438	91 146	136 850		1999 01-12
1			21			32	6 404	11 093		1999 02
75			-			52	7 073	11 585		1999 03
9			37			36	7 427	9 775		1999 04
46			36			28	7 129	11 093		1999 05
-			24			56	6 620	11 049		2000 02
61			3			39	6 620	11 926		2000 03
72			-			60	:	12 893		2000 04
48			1			:	:	:		2000 05
144			129			185	34 657	54 291		1999 01 - 05
200			61			:	:	:		2000 01 - 05
38.9			-52.7			:	:	:		2000 / 1999 %

GESAMTENERGIE
ALL ENERGY

	EU-15	EUR-11	B	DK	D	EL	E	F	IRL
GESAMTAUSFUHREN	TOTAL EXPORTS								
1000 tRÖE	1000 toe								
<i>Rohöl</i>	<i>Crude oil</i>								
1998 01-12	93 089	1 787		8 285	1 389	4			
1999 01-12	101 487	2 082		11 018	1 742	116			
1999 03	7 812	53		830	53	-			
1999 04	8 513	362		905	325	-			
1999 05	7 859	221		711	185	-			
1999 06	7 607	37		980	-	-			
2000 03	7 676	82		1 198	79	-			
2000 04	:	506		1 355	506	:			
2000 05	:	367		954	366	:			
2000 06	:	:		:	:	:			
1999 01 - 06	45 587	776		4 800	597	-			
2000 01 - 06	:	:		:	:	:			
2000 / 1999 %	:	:		:	:	:			
Mineralölzeugnisse	Petroleum products								
1998 01-12	186 844	147 867	18 265	3 119	14 871	3 165	8 877	13 940	1 316
1999 01-12	184 138	145 556	18 834	3 896	16 532	3 540	6 926	15 293	1 118
1999 02	14 667	11 442	1 155	402	1 104	218	433	1 373	86
1999 03	16 344	13 220	1 772	263	1 314	221	570	1 642	118
1999 04	14 774	11 452	1 488	340	1 330	209	429	1 137	106
1999 05	15 214	11 809	1 490	283	1 104	307	699	1 282	92
2000 02	15 570	12 482	1 523	309	1 709	344	577	1 524	87
2000 03	15 934	12 571	1 605	271	1 497	414	574	1 217	107
2000 04	:	:	:	244	1 477	:	706	:	158
2000 05	:	:	:	381	1 710	:	879	:	130
1999 01 - 05	75 670	59 351	7 283	1 573	6 100	1 223	2 766	6 681	522
2000 01 - 05	:	:	:	1 656	7 877	:	3 231	:	600
2000 / 1999 %	:	:	:	5.3	29.1	:	16.8	:	14.9
Naturgas	Natural gas								
1998 01-12	41 283	36 410		2 451	8 760				
1999 01-12	40 518	31 420		2 505	4 018				
1999 03	4 055	3 421		239	419				
1999 04	3 304	2 543		218	323				
1999 05	2 500	1 759		215	332				
1999 06	2 333	1 700		130	286				
2000 03	:	:		323	410				
2000 04	:	:		246	293				
2000 05	:	:		161	276				
2000 06	:	:		:	:				
1999 01 - 06	21 308	17 310		1 304	2 262				
2000 01 - 06	:	:		:	:				
2000 / 1999 %	:	:		:	:				
Elektrizität	Electrical energy								
1998 01-12	13 387	11 199	553	654	3 380	76	479	5 343	7
1999 01-12	14 664	12 504	706	625	3 392	141	536	5 856	5
1998 12	1 232	1 038	62	65	349	11	51	430	1
1999 01	1 322	1 115	60	72	350	19	53	482	0
1999 02	1 206	1 016	57	70	292	19	44	477	1
1999 03	1 326	1 119	64	57	310	11	46	532	1
1999 12	1 253	1 080	56	90	327	22	54	498	1
2000 01	:	:	49	:	:	33	61	407	0
2000 02	:	:	33	:	:	23	51	471	0
2000 03	:	:	52	:	:	13	60	560	0
1999 01 - 03	3 854	3 250	181	199	953	49	143	1 491	1
2000 01 - 03	:	:	134	:	:	70	172	1 438	1
2000 / 1999 %	:	:	-25.9	:	:	42.6	19.7	-3.6	-24.1

TOTAL ENERGIE

I	L	NL	A	P	FIN	S	UK	NO	
									EXPORTATIONS TOTALES
									<i>1000 tep</i>
									<i>Pétrole brut</i>
100		298					83 013	136 813	1998 01-12
13		327					88 271	136 850	1999 01-12
-		-					6 929	11 585	1999 03
-		37					7 246	9 775	1999 04
-		36					6 927	11 093	1999 05
-		37					6 590	11 838	1999 06
-		3					6 396	11 926	2000 03
-		-					:	12 893	2000 04
-		1					:	:	2000 05
:		:					:	:	2000 06
13		166					40 011	66 129	1999 01 - 06
:		:					:	:	2000 01 - 06
:		:					:	:	2000 / 1999 %
									Produits pétroliers
22 303	11	60 315	1 483	1 852	4 636	8 432	24 261	8 974	1998 01-12
19 743	17	59 690	1 530	1 447	4 426	8 848	22 298	8 857	1999 01-12
2 003	2	4 677	95	106	408	795	1 810	696	1999 02
1 534	4	5 485	142	96	543	714	1 926	914	1999 03
1 637	2	4 672	130	134	387	623	2 150	632	1999 04
1 680	-	4 765	118	219	360	594	2 221	634	1999 05
1 223	-	5 355	118	55	311	677	1 758	989	2000 02
1 765	1	5 376	139	49	241	920	1 758	670	2000 03
1 578	1	4 960	129	66	298	937	:	1 055	2000 04
2 229	1	5 127	:	44	419	:	:	:	2000 05
8 397	10	24 496	586	607	1 903	3 591	9 932	3 636	1999 01 - 05
8 685	5	25 699	:	347	1 575	:	:	:	2000 01 - 05
3.4	-50.0	4.9	:	-42.8	-17.2	:	:	:	2000 / 1999 %
									Gaz naturel
37		27 612					2 422	36 937	1998 01-12
24		27 378					6 592	38 885	1999 01-12
4		2 998					395	3 471	1999 03
3		2 217					542	3 372	1999 04
3		1 423					527	3 368	1999 05
2		1 412					503	2 757	1999 06
:		3 460					:	4 205	2000 03
:		2 351					:	3 440	2000 04
:		1 896					:	:	2000 05
:		:					:	:	2000 06
24		15 024					2 695	20 518	1999 01 - 06
:		:					:	:	2000 01 - 06
:		:					:	:	2000 / 1999 %
									Energie électrique
78	79	36	900	319	24	1 445	14	373	1998 01-12
45	56	341	1 161	386	20	1 370	23	712	1999 01-12
5	6	5	96	30	4	117	0	21	1998 12
4	4	39	90	29	3	115	1	28	1999 01
4	4	28	80	28	2	100	1	25	1999 02
4	4	30	93	34	2	138	-	15	1999 03
3	6	28	70	32	6	60	1	39	1999 12
4*	6	29	90	33	2	:	:	69	2000 01
3*	6	35	108	27	3	:	:	67	2000 02
4*	:	:	:	25	3	:	:	150	2000 03
12	12	97	262	91	7	353	2	67	1999 01 - 03
11*	:	:	:	84	8	:	:	286	2000 01 - 03
-10.2*	:	:	:	-7.0	22.3	:	:	:	2000 / 1999 %

	EU-15	EUR-11	B	DK	D	EL	E	F	IRL
BRUTTOINLANDSVERBRAUCH	GROSS INLAND CONSUMPTION								
1000 tRÖE	1000 toe								
<i>Alle Erzeugnisse</i>	<i>All products</i>								
1998 01-12	1 361 403	1 051 673	57 063	19 460	328 124	24 987	107 956	233 847	11 590
1999 01-12	1 372 985	1 067 419	56 425	19 032	328 002	25 687	114 648	239 988	13 375
1998 09	105 904	82 366	5 566	1 528	25 432	1 962	8 963	17 250	927
1998 10	112 858	86 832	3 823	1 695	28 252	2 285	9 255	18 697	1 035
1998 11	130 679	101 028	5 166	1 831	30 993	2 214	9 792	23 145	1 054
1998 12	132 607	102 025	6 188	2 078	31 510	2 351	10 479	22 286	1 020
1999 09	102 406	81 262	4 071	1 434	24 993	1 903	9 026	18 726	1 106
1999 10	113 714	87 861	4 739	1 634	28 447	2 078	9 414	19 962	1 256
1999 11	124 451	97 648	5 259	1 714	30 884	2 437	10 199	21 453	1 341
1999 12	136 178	106 429	6 411	1 900	32 453	2 373	10 346	24 578	1 249
1998 01 - 12	1 361 403	1 051 673	57 063	19 460	328 124	24 987	107 956	233 847	11 590
1999 01 - 12	1 372 985	1 067 419	56 425	19 032	328 002	25 687	114 648	239 988	13 375
1999 / 1998 %	0.9	1.5	-1.1	-2.2	-	2.8	6.2	2.6	15.4
Steinkohle und Äquivalente	Hard coal and equivalents								
1998 01-12	165 614	119 117	8 087	5 723	49 924	592	16 164	13 183	1 498
1999 01-12	160 592	118 252	7 158	4 713	47 485	542	19 728	13 438	1 984
1998 09	13 610	9 564	623	415	3 950	53	1 643	994	129
1998 10	13 205	9 592	603	424	4 411	54	1 605	492	144
1998 11	15 964	11 414	542	505	4 782	52	1 901	1 137	106
1998 12	14 270	10 083	779	600	4 283	53	1 500	1 356	118
1999 09	12 598	9 030	504	366	3 623	46	1 572	1 132	237
1999 10	13 580	9 765	396	434	4 418	43	1 525	1 158	83
1999 11	14 357	11 037	724	396	4 612	42	1 711	1 209	207
1999 12	15 910	10 820	742	470	4 599	40	1 597	1 343	220
1998 01 - 12	165 614	119 117	8 087	5 723	49 924	592	16 164	13 183	1 498
1999 01 - 12	160 592	118 252	7 158	4 713	47 485	542	19 728	13 438	1 984
1999 / 1998 %	-3.0	-0.7	-11.5	-17.7	-4.9	-8.4	22.1	1.9	32.4
Braunkohle und Äquivalente	Lignite and equivalents								
1998 01-12	46 355	38 806	9		35 352	7 549	1 746	353	576
1999 01-12	47 081	39 079	9		34 281	8 001	1 582	397	571
1998 11	3 845	3 310	0		3 005	535	166	48	48
1998 12	4 063	3 459	1		3 160	604	179	29	48
1999 01	4 051	3 348	0		3 071	703	158	35	48
1999 02	3 613	2 986	0		2 765	627	115	22	48
1999 11	3 789	3 011	0		2 812	779	94	31	48
1999 12	3 713	3 090	1		2 875	624	98	29	46
2000 01	:	:	:		2 828	635	:	:	44
2000 02	:	:	:		2 857	660	:	:	42
1999 01 - 02	7 663	6 333	1		5 836	1 330	273	57	96
2000 01 - 02	:	:	:		5 684	1 295	:	:	86
2000 / 1999 %	:	:	:		-2.6	-2.6	:	:	-10.6
Rohöl und Äquivalente	Crude oil and equivalents								
1998 01-12	597 802	477 049	24 621	9 819	135 357	15 655	60 583	89 979	6 719
1999 01-12	588 291	473 087	22 920	9 842	130 581	15 516	63 045	91 828	7 884
1999 02	51 012	39 633	2 125	742	11 176	1 414	5 095	8 080	625
1999 03	55 044	43 739	1 493	927	14 079	1 507	5 934	7 424	728
1999 04	48 155	38 564	1 949	824	9 338	1 039	5 685	7 906	550
1999 05	46 128	36 289	1 640	821	9 761	1 013	4 450	6 947	553
2000 02	48 651	39 153	2 130	802	10 019	1 395	5 368	7 609	742
2000 03	49 871	39 476	2 019	895	10 767	1 459	5 433	8 013	732
2000 04	:	:	:	645	10 052	:	5 178	:	875
2000 05	:	:	:	905	10 242	:	5 383	:	586
1999 01 - 05	249 657	197 626	9 225	4 101	54 727	6 470	26 582	36 455	3 089
2000 01 - 05	:	:	:	3 991	50 118	:	26 775	:	3 630
2000 / 1999 %	:	:	:	-2.7	-8.4	:	0.7	:	17.5

TOTAL ENERGIE

	I	L	NL	A	P	FIN	S	UK	NO	
CONSOMMATION INTERIEURE BRUTE										
1000 tep										
Total tous produits										
166 055	3 171	74 820	25 296	20 720	23 031	42 544	222 738	21 527	1998 01-12	
165 686	3 371	73 360	25 596	22 518	24 451	42 054	218 793	26 815	1999 01-12	
12 497	252	5 513	1 964	1 736	2 265	3 179	16 869	1 651	1998 09	
13 450	261	6 508	2 145	1 844	1 563	3 761	18 285	732	1998 10	
16 443	298	7 658	2 406	1 756	2 318	4 075	21 531	2 515	1998 11	
17 063	306	6 824	2 501	1 897	1 952	4 165	21 988	2 165	1998 12	
12 567	257	4 843	1 932	1 853	1 888	2 855	14 952	1 719	1999 09	
12 170	304	5 635	2 308	1 861	1 764	3 783	18 357	2 203	1999 10	
15 003	327	6 915	2 381	1 909	1 978	3 967	18 685	2 491	1999 11	
16 851	315	7 649	2 473	2 061	2 043	3 603	21 873	3 118	1999 12	
166 055	3 171	74 820	25 296	20 720	23 031	42 544	222 738	21 527	1998 01 - 12	
165 686	3 371	73 360	25 596	22 518	24 451	42 054	218 793	26 815	1999 01 - 12	
-0.2	6.3	-2.0	1.2	8.7	6.2	-1.2	-1.8	24.6	1999 / 1998 %	
Houille et équivalents										
11 617	106	10 850	2 904	3 213	1 573	2 263	37 918	1998 01-12		
11 670	104	8 958	2 956	3 944	827	2 170	34 914	1999 01-12		
983	12	720	206	201	103	178	3 401	1998 09		
1 078	6	675	192	318	67	181	2 955	1998 10		
999	10	1 235	246	312	146	224	3 769	1998 11		
954	14	372	264	332	111	141	3 393	1998 12		
988	3	411	224	305	30	61	3 096	1999 09		
943	11	485	304	401	40	148	3 190	1999 10		
859	14	915	280	380	125	233	2 648	1999 11		
1 036	9	479	271	391	132	138	4 442	1999 12		
11 617	106	10 850	2 904	3 213	1 573	2 263	37 918	1998 01 - 12		
11 670	104	8 958	2 956	3 944	827	2 170	34 914	1999 01 - 12		
0.5	-1.3	-17.4	1.8	22.8	-47.4	-4.1	-7.9	1999 / 1998 %		
Lignite et équivalents										
24	5		342		398	-		1998 01-12		
3	6		321		1 909	-		1999 01-12		
3	0		39		-	-		1998 11		
3	0		39		-	-		1998 12		
-	0		34		-	-		1999 01		
-	-		36		-	-		1999 02		
2	0		23		-	-		1999 11		
1	0		39		-	-		1999 12		
:	:		:		-	:		2000 01		
:	:		:		-	:		2000 02		
-	0		70		-	-		1999 01 - 02		
:	:		:		-	:		2000 01 - 02		
:	:		:		-	:		2000 / 1999 %		
Pétrole brut et équivalents										
92 853	1 938	26 988	12 109	15 581	10 321	15 725	79 553	7 163	1998 01-12	
88 777	2 104	27 273	12 129	15 980	10 566	15 404	74 441	10 309	1999 01-12	
7 472	166	1 979	949	1 290	676	2 027	7 196	609	1999 02	
7 867	193	2 346	1 110	1 443	1 122	1 457	7 414	715	1999 03	
7 671	166	2 274	1 001	1 325	699	1 390	6 338	822	1999 04	
6 967	167	2 270	914	1 370	1 250	1 117	6 888	589	1999 05	
8 053	190	2 222	822	1 253	745	787	6 514	338	2000 02	
6 982	198	2 243	1 016	1 361	712	1 260	6 781	1 039	2000 03	
6 865	178	2 308	942	1 074	623	1 408	:	-1 110	2000 04	
6 987	182	2 555	:	1 211	999	:	:	:	2000 05	
38 582	854	11 025	4 868	6 714	5 505	6 719	34 740	5 451	1999 01 - 05	
36 176	913	11 539	:	6 355	4 164	:	:	:	2000 01 - 05	
-6.2	6.9	4.7	:	-5.4	-24.4	:	:	:	2000 / 1999 %	

	EU-15	EUR-11	B	DK	D	EL	E	F	IRL
BRUTTOINLANDSVERBRAUCH	GROSS INLAND CONSUMPTION								
1000 tRÖE	1000 toe								
Naturgas	Natural gas								
1998 01-12	308 168	223 663	12 474	4 036	65 773	734	11 609	33 079	2 712
1999 01-12	327 587	237 523	13 838	4 390	71 652	1 219	13 183	33 746	2 845
1999 01	38 222	27 917	1 418	511	8 558	94	1 258	4 267	280
1999 02	36 991	27 408	1 444	492	8 543	96	1 216	4 345	243
1999 03	33 170	24 006	1 319	488	7 347	86	1 168	3 665	243
1999 04	25 560	18 179	1 113	360	5 625	73	986	2 691	232
2000 01	:	:	1 437	538	9 053	130	1 569	5 185	304
2000 02	:	:	1 254	495	8 283	150	1 279	4 208	287
2000 03	:	:	1 321	505	8 019	161	1 469	:	294
2000 04	:	:	:	351	5 608	:	1 148	:	286
1999 01 - 04	133 944	97 510	5 294	1 851	30 073	348	4 628	14 967	998
2000 01 - 04	:	:	:	1 889	30 963	:	5 464	:	1 171
2000 / 1999 %	:	:	:	2.0	3.0	:	18.1	:	17.3
Nuklear	Nuclear								
1998 01-12	210 557	167 667	11 394		38 912		14 418	96 636	
1999 01-12	215 318	173 439	12 072		40 812		14 314	99 546	
1998 12	19 767	15 286	1 101		3 484		1 222	8 881	
1999 01	20 074	16 002	1 096		3 601		1 306	9 397	
1999 02	17 678	13 918	983		3 125		993	8 278	
1999 03	18 862	14 650	1 086		3 395		1 025	8 548	
1999 12	19 682	15 915	1 101		3 866		1 335	9 010	
2000 01	19 790 *	16 024 *	1 056		3 607 *		1 372	9 390	
2000 02	18 745 *	14 978 *	794		3 607 *		1 292	8 720	
2000 03	19 507 *	15 740 *	1 009		3 607 *		1 254	9 275	
1999 01 - 03	56 614	44 569	3 165		10 121		3 323	26 223	
2000 01 - 03	58 042 *	46 742 *	2 859		10 820 *		3 918	27 385	
2000 / 1999 %	2.5 *	4.9 *	-9.7		6.9 *		17.9	4.4	
Elektrizität¹	Electrical energy¹								
1998 01-12	27 685	20 603	154	-141	1 585	457	3 335	425	84
1999 01-12	28 893	21 270	104	64	1 970	409	2 696	839	91
1998 12	2 105	1 451	-8	-28	46	44	137	135	10
1999 01	1 972	1 327	-6	-31	45	15	146	-17	13
1999 02	2 026	1 407	-9	-32	113	21	157	81	8
1999 03	2 371	1 679	-8	-19	153	49	216	71	7
1999 12	2 674	1 901	2	-23	102	23	292	180	13
2000 01	:	:	12	:	:	19	243	121	11
2000 02	:	:	47	:	:	4	180	5	9
2000 03	:	:	28	:	:	18	172	-44	9
1999 01 - 03	6 369	4 413	-23	-82	311	86	519	136	29
2000 01 - 03	:	:	87	:	:	41	595	82	28
2000 / 1999 %	:	:	:	:	:	-52.0	14.7	-39.6	-1.2
Andere	Others								
1998 01-12	5 223	4 768	324	23	1 220		100	193	
1999 01-12	5 223	4 768	324	23	1 220		100	193	
1999 01	435	397	27	2	102		8	16	
1999 02	435	397	27	2	102		8	16	
1999 03	435	397	27	2	102		8	16	
1999 04	435	397	27	2	102		8	16	
2000 01	435	397	27	2	102		8	16	
2000 02	435	397	27	2	102		8	16	
2000 03	435	397	27	2	102		8	16	
2000 04	435	397	27	2	102		8	16	
1999 01 - 04	1 741	1 589	108	8	407		33	64	
2000 01 - 04	1 741	1 589	108	8	407		33	64	
2000 / 1999 %	-	-	-	-	-		-	-	

¹ Wasserkraft + Außenhandelsaldo
Hydroelectrical + Balance of foreign trade
Hydraulique + Solde du commerce extérieur

TOTAL ENERGIE

	I	L	NL	A	P	FIN	S	UK	NO	
CONSOMMATION INTERIEURE BRUTE										
<i>1000 tep</i>										
<i>Gaz naturel</i>										
51 971	630	34 699	6 724	697	3 293	714	79 022	4 113	1998 01-12	
55 191	656	34 267	6 859	1 949	3 337	714	83 741	6 229	1999 01-12	
6 793	72	3 921	854	135	361	94	9 607	295	1999 01	
6 307	69	3 962	808	142	329	93	8 902	341	1999 02	
5 578	65	3 494	655	142	330	89	8 501	641	1999 03	
3 942	54	2 621	493	154	268	50	6 899	292	1999 04	
:	71	4 065	:	203	378	89	:	277	2000 01	
:	71	3 459	:	204	345	89	:	277	2000 02	
:	71	3 459	:	216	351	91	:	400	2000 03	
:	56	2 551	:	164	279	54	:	309	2000 04	
22 620	261	13 998	2 810	573	1 287	325	33 909	1 570	1999 01 - 04	
:	269	13 534	:	787	1 353	322	:	1 263	2000 01 - 04	
:	3.1	-3.3	:	37.3	5.1	-1.0	:	-19.5	2000 / 1999 %	
Nucléaire										
-		937			5 370	18 360	24 529		1998 01-12	
-		938			5 756	18 284	23 595		1999 01-12	
-		87			511	1 922	2 559		1998 12	
-		87			515	1 902	2 170		1999 01	
-		77			462	1 724	2 037		1999 02	
-		87			509	1 911	2 302		1999 03	
-		88			516	1 807	1 960		1999 12	
-		87			512	1 808 *	1 959 *		2000 01	
-		82			483	1 808 *	1 959 *		2000 02	
-		81 *			514	1 808 *	1 959 *		2000 03	
-		251			1 486	5 536	6 508		1999 01 - 03	
-		250 *			1 509	5 424 *	5 876 *		2000 01 - 03	
-		-0.4 *			1.6	-2.0 *	-9.7 *		2000 / 1999 %	
Energie électrique ¹										
7 098	477	1 070	3 217	1 082	2 077	5 483	1 283	10 251	1998 01-12	
7 553	486	1 647	3 331	497	2 056	5 482	1 669	10 277	1999 01-12	
534	40	84	260	49	163	494	144	1 046	1998 12	
512	43	109	249	53	179	528	132	1 068	1999 01	
484	40	100	230	33	170	478	152	971	1999 02	
572	42	120	288	37	179	466	195	1 010	1999 03	
620	41	144	269	85	153	598	175	1 116	1999 12	
564 *	43	134	254	86	167	:	:	1 086	2000 01	
525 *	44	115	244	54	186	:	:	1 023	2000 02	
545 *	:	:	:	49	198	:	:	1 049	2000 03	
1 568	125	330	768	123	528	1 473	479	3 048	1999 01 - 03	
1 635 *	:	:	:	189	552	:	:	3 159	2000 01 - 03	
4.2 *	:	:	:	53.7	4.6	:	:	3.6	2000 / 1999 %	
Autres										
2 492	15	277	-	147	-	-	432		1998 01-12	
2 492	15	277	-	147	-	-	432		1999 01-12	
208	1	23	-	12	-	-	36		1999 01	
208	1	23	-	12	-	-	36		1999 02	
208	1	23	-	12	-	-	36		1999 03	
208	1	23	-	12	-	-	36		1999 04	
208	1	23	-	12	-	-	36		2000 01	
208	1	23	-	12	-	-	36		2000 02	
208	1	23	-	12	-	-	36		2000 03	
208	1	23	-	12	-	-	36		2000 04	
831	5	92	-	49	-	-	144		1999 01 - 04	
831	5	92	-	49	-	-	144		2000 01 - 04	
-	-	-	-	-	-	-	-		2000 / 1999 %	

¹ Wasserkraft + Außenhandelsaldo
Hydroelectrical + Balance of foreign trade
Hydraulique + Solde du commerce extérieur

ALLE PRODUKTE

ALL PRODUCTS

TOUS PRODUITS

Bruttoinlandsverbrauch

Gross inland consumption

Consommation int. brute

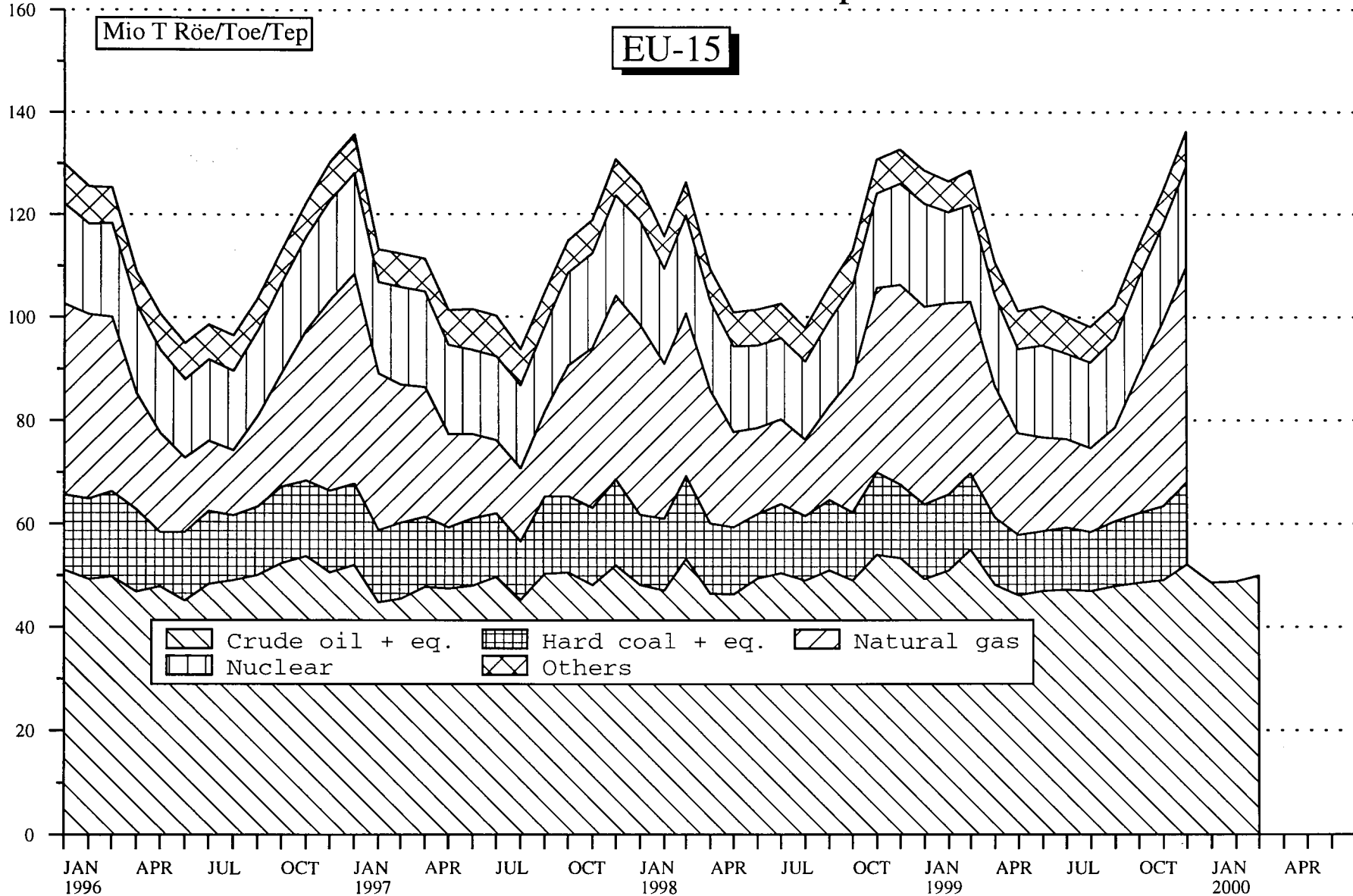

Source : EUROSTAT

5

Verschiedenes Miscellaneous Divers

Rohöl und Feedstocks
Vorläufige Bilanz
1000 Tonnen

Crude Oil and Feedstocks
Provisional Balance
1000 tonnes

Pétrole Brut et Feedstocks
Bilan Provisoire
1000 tonnes

EU-15	Q 2 1998	Q 3 1998	Q 4 1998	Q 1 1999	Q 2 1999	Q 3 1999	Q 4 1999	Q 1 2000	Q 1 2000/99 in %
Production	38 477	39 005	41 666	41 084	39 403	41 234	42 885	40 707	-0,9
Imports	149 904	146 563	145 268	141 158	135 409	134 946	136 974	138 503	-1,9
Transferred Products	7 027	7 518	5 470	7 017	7 498	7 984	7 788	9 317	32,8
Other Inputs	339	413	383	353	348	408	468	438	24,1
Exports	23 993	23 581	25 181	23 616	26 029	28 766	31 094	28 211	19,5
Stock Change	-7 070	364	896	-4 064	2 957	2 199	-1 274	-717	
Availabilities	164 684	170 282	169 730	161 932	159 586	158 005	155 747	160 036	-1,2
Input to Refineries	165 586	170 594	172 925	161 448	159 365	161 767	161 917	160 899	-0,3
Statistical Difference	-902	-312	-3 195	484	221	-3 762	-6 169	-862	
Net Imports	125 911	122 982	120 087	117 542	109 380	106 180	105 880	110 291	-6,2
Opening Stock Level	167 859	176 399	176 692	174 850	181 291	172 927	173 642	169 168	-3,2
Closing Stock Level	174 929	176 035	174 568	178 914	178 334	170 728	174 916	169 884	-5,0

EUR-11	Q 2 1998	Q 3 1998	Q 4 1998	Q 1 1999	Q 2 1999	Q 3 1999	Q 4 1999	Q 1 2000	Q 1 2000/99 in %
Production	3 672	3 510	3 596	3 348	3 167	3 351	3 112	3 028	-9,6
Imports	124 173	124 571	123 513	119 021	114 600	114 722	116 114	116 114	-2,4
Transferred Products	6 623	7 064	5 009	6 593	7 189	7 674	7 375	8 688	31,8
Other Inputs	333	402	373	345	341	399	458	428	24,1
Exports	1 675	961	886	1 190	1 985	1 580	2 022	2 413	102,8
Stock Change	-5 797	514	503	-3 108	2 035	2 303	-1 179	-426	
Availabilities	127 329	135 100	132 544	125 009	125 347	126 869	123 858	125 419	0,3
Input to Refineries	130 547	135 817	135 912	126 648	125 857	128 218	127 291	126 063	-0,5
Statistical Difference	-3 218	-717	-3 368	-1 639	-510	-1 349	-3 432	-644	
Net Imports	122 498	123 610	122 627	117 831	112 615	113 142	114 092	113 701	-3,5
Opening Stock Level	135 070	142 372	142 658	141 964	147 206	141 060	140 289	137 468	-3,2
Closing Stock Level	140 867	141 858	141 719	145 072	145 171	138 757	141 468	137 894	-4,9

NOTA : Rohöl- und Feedstockbilanzen

Q = Quartal

Die Viertel- und Halbjahresbilanzen gehen von den Monatsdaten aus. Sie haben nur vorläufigen Charakter und müssen nach Vorliegen der endgültigen Zahl ausgetauscht werden. Die jährliche Zusammenfassung (S1 + S2) weicht von den verbesserten jährlichen Bilanzen, die in "Energie - Jährliche Statistiken" veröffentlicht sind, ab. Produktionsübertragungen betreffen Mineralölzerzeugnisse, die in der Raffinerie wiedereingesetzt werden.

Für die Bilanz gilt folgende Formel :
Verfügbarkeiten

= Förderung + Einfuhren +/- übertragene Produkte + sonstige Eingänge - Ausfuhren
+/- Bestandsveränderungen.

Statistische Differenzen
Netto-Einfuhren

= Verfügbarkeiten - Inlandslieferungen.
= Einfuhren - Rohöl- und Feedstockausfuhren.

NOTE : Crude oil and feedstocks Balance-sheet

Q = Quarter

The quarterly and half yearly balance-sheets are compiled from monthly data. The latter data is provisional and is gradually replaced by final data as it arrives. The yearly summation (S1 + S2) differs from the figures given in the consolidated annual balance-sheets, published in "Energy - Yearly statistics". Products transferred refers to products which are retreated in refineries.

The following formulae apply :

Availabilities

= production + imports +/- products transferred + other inputs - exports +/- stock change.

Statistical difference

= availabilities - crude oil throughput.

Net imports

= imports - exports of Crude Oil and Feedstocks only.

NOTE : Bilan pétrole et feedstocks

Q = trimestre

Les bilans trimestriels et semestriels sont construits à partir de données mensuelles. Ces dernières sont toujours de nature provisoire et sont remplacées par les chiffres définitifs au fur et à mesure de leur disponibilité. Les sommations annuelles (S1 + S2) diffèrent des données figurant dans les bilans annuels consolidés, publiés dans "Energie - Statistiques annuelles".

La rubrique "produits transférés" couvre les produits retraités en raffinerie.

Les formules suivantes s'appliquent :

Disponibilités

= production + importations +/- produits transférés + autres entrées - exportations +/- variations de stocks.

Ecart statistique

= Disponibilités - pétrole brut traité.

Importations nettes

= importations - exportations de pétrole brut et feedstocks.

BELGIQUE	Q 2 1998	Q 3 1998	Q 4 1998	Q 1 1999	Q 2 1999	Q 3 1999	Q 4 1999	Q 1 2000	Q 1 2000/99 en %
Production	-	-	-	-	-	-	-	-	
Importations	9 438	9 310	9 565	8 737	9 088	8 951	8 497	8 660	-0,9
Produits Transferés	898	1 016	1 007	999	1 041	1 098	841	1 236	23,7
Autres Entrées	-	-	-	-	-	-	-	-	
Exportations	627	701	682	757	800	820	697	880	16,2
Variations de Stocks	- 179	33	95	115	- 141	4	- 51	64	
Disponibilités	9 530	9 658	9 902	9 094	9 188	9 233	8 590	9 080	-0,2
Entrées en Raffinerie	9 541	9 644	9 887	9 132	9 194	9 238	8 601	9 167	0,4
Ecart Statistique	- 11	14	15	- 38	- 6	- 5	- 11	- 87	
Importations Nettes	8 811	8 609	8 883	7 980	8 288	8 131	7 800	7 780	-2,5
Stocks en Début de Période	2 568	2 846	2 631	2 678	2 433	2 771	2 592	2 789	4,1
Stocks en Fin de Période	2 747	2 813	2 619	2 563	2 574	2 767	2 643	2 725	6,3

DANMARK	Q 2 1998	Q 3 1998	Q 4 1998	Q 1 1999	Q 2 1999	Q 3 1999	Q 4 1999	Q 1 2000	Q 1 2000/99 in %
Production	2 831	2 828	3 050	3 214	3 414	3 765	4 278	4 369	35,9
Imports	1 651	1 352	1 369	1 607	1 570	1 285	1 514	1 545	-3,9
Transferred Products	-	-	-	-	-	-	-	-	
Other Inputs	-	-	-	-	-	-	-	-	
Exports	1 955	2 018	2 306	2 204	2 596	2 787	3 441	3 356	52,3
Stock Change	- 114	- 232	102	- 152	70	- 19	22	- 171	
Availabilities	2 413	1 930	2 298	2 465	2 458	2 244	2 373	2 387	-3,2
Input to Refineries	2 085	1 829	1 899	2 090	2 155	1 952	1 946	1 945	-6,9
Statistical Difference	328	101	399	375	303	292	427	442	
Net Imports	- 304	- 666	- 937	- 597	-1 026	-1 502	-1 927	-1 811	203,4
Opening Stock Level	1 694	2 190	2 581	2 315	2 480	2 234	2 606	2 457	6,1
Closing Stock Level	1 808	2 422	2 396	2 467	2 410	2 253	2 584	2 628	6,5

DEUTSCHLAND	Q 2 1998	Q 3 1998	Q 4 1998	Q 1 1999	Q 2 1999	Q 3 1999	Q 4 1999	Q 1 2000	Q 1 2000/99 in %
Förderung	741	745	695	704	716	696	632	624	-11,4
Einfuhren	28 905	27 733	26 927	25 993	24 767	25 921	27 145	25 970	-0,1
Übertragene Produkte	1 182	1 328	1 376	1 302	1 148	1 271	956	1 152	-11,5
Übrige Eingänge	224	219	232	248	247	262	290	289	16,5
Ausfuhren	524	-	-	87	510	266	879	970	1014,9
Bestandsveränderungen	-2 106	- 699	- 417	352	334	314	919	921	
Verfügbarkeiten	28 422	29 326	28 799	28 512	26 702	28 198	29 064	27 986	-1,8
Einsatz in den Raffinerien	29 448	30 303	29 853	29 138	27 505	29 176	30 091	28 997	-0,5
Statistische Differenz	-1 026	- 977	-1 054	- 626	- 803	- 978	-1 027	-1 011	
Nettoeinfuhren	28 381	27 733	26 927	25 906	24 257	25 655	26 266	25 000	-3,5
Anfangsbestand	51 384	57 570	58 729	59 457	59 392	58 026	55 691	52 422	-11,8
Endbestand	53 490	58 269	59 160	59 105	59 058	57 712	54 772	51 501	-12,9

ELLADA	Q 2 1998	Q 3 1998	Q 4 1998	Q 1 1999	Q 2 1999	Q 3 1999	Q 4 1999	Q 1 2000	Q 1 2000/99 in %
Production	86	81	53	-	-	-	16	79	
Imports	4 676	4 920	4 667	4 877	3 762	4 448	4 200	5 046	3,5
Transferred Products	404	454	461	424	309	310	413	629	48,3
Other Inputs	6	11	10	8	7	9	10	10	25,0
Exports	-	-	-	-	-	84	32	-	
Stock Change	- 346	- 60	134	- 544	449	- 18	300	- 38	
Availabilities	4 826	5 406	5 555	4 765	4 527	4 665	4 907	5 726	20,2
Input to Refineries	4 781	5 420	5 573	4 746	4 520	4 745	4 934	5 751	21,2
Statistical Difference	45	- 14	- 18	19	7	- 80	- 27	- 25	
Net Imports	4 676	4 920	4 667	4 877	3 762	4 364	4 168	5 046	3,5
Opening Stock Level	5 129	5 334	5 510	4 986	5 773	5 189	5 726	4 281	-14,1
Closing Stock Level	5 475	5 394	5 146	5 530	5 324	5 207	5 426	4 319	-21,9

ESPAÑA	Q 2 1998	Q 3 1998	Q 4 1998	Q 1 1999	Q 2 1999	Q 3 1999	Q 4 1999	Q 1 2000	Q 1 2000/99 in %
Production	137	135	108	87	78	70	66	60	-31,0
Imports	15 113	15 417	15 554	15 503	14 272	15 116	14 020	13 827	-10,8
Transferred Products	375	359	276	316	390	305	529	656	107,6
Other Inputs	-	-	-	-	-	-	-	-	
Exports	-	-	-	-	-	-	-	-	
Stock Change	- 497	- 298	- 358	- 174	348	128	227	- 157	
Availabilities	15 128	15 613	16 099	15 732	15 088	15 619	14 842	14 386	-8,6
Input to Refineries	15 184	15 619	16 091	15 719	15 089	15 605	14 844	14 425	-8,2
Statistical Difference	- 56	- 6	8	13	- 1	14	- 2	- 39	
Net Imports	15 113	15 417	15 554	15 503	14 272	15 116	14 020	13 827	-10,8
Opening Stock Level	13 912	14 406	14 882	13 908	15 201	13 533	14 567	13 358	-4,0
Closing Stock Level	14 409	14 704	14 721	14 082	14 853	13 405	14 340	13 515	-4,0

FRANCE	Q 2 1998	Q 3 1998	Q 4 1998	Q 1 1999	Q 2 1999	Q 3 1999	Q 4 1999	Q 1 2000	Q 1 2000/99 en %
Production	421	426	287	434	401	520	478	455	4,8
Importations	23 778	23 437	21 745	21 237	20 528	20 180	20 283	22 213	4,6
Produits Transferés	-	-	-	491	469	874	920	1 047	113,1
Autres Entrées	62	67	50	29	47	50	106	100	244,8
Exportations	274	132	74	201	485	414	246	423	110,4
Variations de Stocks	- 746	- 442	- 93	-1 952	637	676	- 384	- 462	
Disponibilités	23 241	23 356	22 457	20 038	21 597	21 886	21 157	22 930	14,4
Entrées en Raffinerie	24 176	24 477	23 248	20 993	21 721	21 247	21 509	22 387	6,6
Ecart Statistique	- 935	-1 121	- 791	- 955	- 124	639	- 352	543	
Importations Nettes	23 504	23 305	21 671	21 036	20 043	19 766	20 037	21 790	3,6
Stocks en Début de Période	21 432	21 953	22 268	23 789	26 177	24 810	24 975	24 183	1,7
Stocks en Fin de Période	22 178	22 395	21 819	25 741	25 540	24 134	25 359	24 645	-4,3

IRELAND	Q 2 1998	Q 3 1998	Q 4 1998	Q 1 1999	Q 2 1999	Q 3 1999	Q 4 1999	Q 1 2000	Q 1 2000/99 in %
Production	-	-	-	-	-	-	-	-	
Imports	742	842	749	819	789	745	735	762	-7,0
Transferred Products	-	-	-	-	-	-	-	-	
Other Inputs	-	-	-	-	-	-	-	-	
Exports	-	-	-	-	-	-	-	-	
Stock Change	- 82	- 75	46	- 6	- 14	- 14	8	18	
Availabilities	660	767	810	813	775	731	743	780	-4,1
Input to Refineries	800	768	811	812	763	717	714	769	-5,3
Statistical Difference	- 140	- 1	- 1	1	12	14	29	11	
Net Imports	742	842	749	819	789	745	735	762	-7,0
Opening Stock Level	1 072	1 369	1 320	1 382	1 419	1 449	1 409	1 391	0,7
Closing Stock Level	1 154	1 444	1 259	1 388	1 433	1 463	1 401	1 373	-1,1

ITALIA	Q 2 1998	Q 3 1998	Q 4 1998	Q 1 1999	Q 2 1999	Q 3 1999	Q 4 1999	Q 1 2000	Q 1 2000/99 en %
Production	1 499	1 372	1 537	1 142	1 098	1 242	1 084	974	-14,7
Importations	22 872	22 624	24 830	22 777	21 127	21 749	22 223	22 566	-0,9
Produits Transferés	-	-	-	-	-	-	-	-	
Autres Entrées	47	116	91	68	47	87	62	39	-42,6
Exportations	174	61	99	89	80	-	119	80	-10,1
Variations de Stocks	-1 704	1 527	276	- 439	1 170	205	-1 316	- 603	
Disponibilités	22 540	25 578	26 185	23 459	23 362	23 283	21 934	22 896	-2,4
Entrées en Raffinerie	23 121	25 006	26 180	23 364	22 787	24 249	23 789	22 975	-1,7
Ecart Statistique	- 581	572	5	95	575	- 966	-1 855	- 79	
Importations Nettes	22 698	22 563	24 731	22 688	21 047	21 749	22 104	22 486	-0,9
Stocks en Début de Période	19 725	19 618	17 826	16 885	17 607	14 984	17 378	18 611	10,2
Stocks en Fin de Période	21 429	18 091	18 000	17 324	16 437	14 779	18 694	19 214	10,9

NEDERLAND	Q 2 1998	Q 3 1998	Q 4 1998	Q 1 1999	Q 2 1999	Q 3 1999	Q 4 1999	Q 1 2000	Q 1 2000/99 in %
Production	625	585	717	738	629	565	601	668	-9,5
Imports	14 573	16 385	15 643	15 848	14 686	14 091	14 477	14 826	-6,4
Transferred Products	4 168	4 361	2 350	3 485	4 141	4 126	4 129	4 597	31,9
Other Inputs	-	-	-	-	-	-	-	-	-
Exports	76	67	31	56	110	80	81	60	7,1
Stock Change	- 136	129	440	- 914	411	582	- 266	- 192	-
Availabilities	19 154	21 393	19 104	19 101	19 757	19 284	18 860	19 839	3,9
Input to Refineries	19 179	20 724	20 546	19 122	19 757	19 284	18 860	19 839	3,7
Statistical Difference	- 25	669	-1 442	- 21	-	-	-	-	-
Net Imports	14 497	16 318	15 612	15 792	14 576	14 011	14 396	14 766	-6,5
Opening Stock Level	13 309	12 582	13 128	12 756	13 893	12 847	12 007	12 701	-0,4
Closing Stock Level	13 445	12 453	12 703	13 670	13 482	12 265	12 273	12 893	-5,7

ÖSTERREICH	Q 2 1998	Q 3 1998	Q 4 1998	Q 1 1999	Q 2 1999	Q 3 1999	Q 4 1999	Q 1 2000	Q 1 2000/99 in %
Förderung	249	247	252	243	245	258	251	247	1,6
Einfuhren	2 332	2 351	2 275	2 101	2 355	1 807	2 172	1 944	-7,5
Übertragene Produkte	-	-	-	-	-	-	-	-	-
Übrige Eingänge	-	-	-	-	-	-	-	-	-
Ausfuhren	-	-	-	-	-	-	-	-	-
Bestandsveränderungen	- 201	- 52	- 60	- 79	- 19	- 4	169	- 59	-
Verfügbarkeiten	2 380	2 546	2 543	2 265	2 581	2 061	2 592	2 132	-5,9
Einsatz in den Raffinerien	2 416	2 544	2 535	2 327	2 542	2 115	2 576	2 218	-4,7
Statistische Differenz	- 36	2	8	- 62	39	- 54	16	- 86	-
Nettoeinfuhren	2 332	2 351	2 275	2 101	2 355	1 807	2 172	1 944	-7,5
Anfangsbestand	4 150	4 423	4 501	4 559	4 753	4 888	4 559	4 413	-3,2
Endbestand	4 351	4 475	4 485	4 638	4 772	4 892	4 390	4 472	-3,6

PORTUGAL	Q 2 1998	Q 3 1998	Q 4 1998	Q 1 1999	Q 2 1999	Q 3 1999	Q 4 1999	Q 1 2000	Q 1 2000/99 en %
Production	-	-	-	-	-	-	-	-	
Importations	3 560	3 662	3 287	3 383	3 924	3 518	3 795	2 829	-16,4
Produits Transferés	-	-	-	-	-	-	-	-	
Autres Entrées	-	-	-	-	-	-	-	-	
Exportations	-	-	-	-	-	-	-	-	
Variations de Stocks	8	76	361	- 230	- 329	123	- 275	27	
Disponibilités	3 568	3 738	3 687	3 153	3 595	3 641	3 520	2 856	-9,4
Entrées en Raffinerie	3 568	3 738	3 687	3 153	3 595	3 641	3 309	2 633	-16,5
Ecart Statistique	-	-	-	-	-	-	211	223	
Importations Nettes	3 560	3 662	3 287	3 383	3 924	3 518	3 795	2 829	-16,4
Stocks en Début de Période	3 513	3 652	3 601	3 217	3 627	4 229	4 089	4 006	24,5
Stocks en Fin de Période	3 505	3 576	3 201	3 447	3 956	4 106	4 364	3 979	15,4

SUOMI FINLAND	Q 2 1998	Q 3 1998	Q 4 1998	Q 1 1999	Q 2 1999	Q 3 1999	Q 4 1999	Q 1 2000	Q 1 2000/99 in %
Production	-	-	-	-	-	-	-	-	
Imports	2 860	2 810	2 938	2 623	3 064	2 644	2 767	2 517	-4,0
Transferred Products	-	-	-	-	-	-	-	-	
Other Inputs	-	-	-	-	-	-	-	-	
Exports	-	-	-	-	-	-	-	-	
Stock Change	- 154	315	213	219	- 362	289	- 210	17	
Availabilities	2 706	3 125	2 958	2 842	2 702	2 933	2 557	2 534	-10,8
Input to Refineries	3 114	2 994	3 074	2 888	2 904	2 946	2 998	2 653	-8,1
Statistical Difference	- 408	131	- 116	- 46	- 202	- 13	- 441	- 119	
Net Imports	2 860	2 810	2 938	2 623	3 064	2 644	2 767	2 517	-4,0
Opening Stock Level	4 005	3 953	3 772	3 333	2 704	3 523	3 022	3 594	7,8
Closing Stock Level	4 159	3 638	3 752	3 114	3 066	3 234	3 232	3 577	14,9

SVERIGE	Q 2 1998	Q 3 1998	Q 4 1998	Q 1 1999	Q 2 1999	Q 3 1999	Q 4 1999	Q 1 2000	Q 1 2000/99 in %
Production	-	-	-	-	-	-	-	-	-
Imports	5 291	4 245	4 953	5 375	4 582	4 657	5 077	4 827	-10,2
Transferred Products	-	-	-	-	-	-	-	-	-
Other Inputs	-	-	-	-	-	-	-	-	-
Exports	60	82	104	121	102	117	98	151	24,8
Stock Change	- 530	209	149	- 335	- 35	347	53	- 228	-
Availabilities	4 701	4 372	5 239	4 919	4 445	4 887	5 032	4 448	-9,6
Input to Refineries	3 538	4 760	5 706	5 297	4 812	5 378	5 622	5 337	0,8
Statistical Difference	1 163	- 388	- 467	- 378	- 367	- 491	- 590	- 889	-
Net Imports	5 231	4 163	4 849	5 254	4 480	4 540	4 979	4 676	-11,0
Opening Stock Level	5 367	5 243	5 225	4 716	5 155	4 162	3 938	3 754	-20,4
Closing Stock Level	5 897	5 034	4 835	5 051	5 190	3 815	3 885	3 982	-21,2

UNITED KINGDOM	Q 2 1998	Q 3 1998	Q 4 1998	Q 1 1999	Q 2 1999	Q 3 1999	Q 4 1999	Q 1 2000	Q 1 2000/99 in %
Production	31 888	32 586	34 967	34 522	32 822	34 118	35 479	33 231	-3,7
Imports	14 113	11 475	10 766	10 278	10 895	9 834	10 069	10 971	6,7
Transferred Products	-	-	-	-	-	-	-	-	-
Other Inputs	-	-	-	-	-	-	-	-	-
Exports	20 303	20 520	21 885	20 101	21 346	24 198	25 501	22 291	10,9
Stock Change	- 283	- 67	8	75	438	- 414	- 470	146	-
Availabilities	25 415	23 474	24 094	24 774	22 809	19 340	19 577	22 056	-11,0
Input to Refineries	24 635	22 768	23 835	22 667	22 021	21 474	22 124	21 803	-3,8
Statistical Difference	780	706	259	2 107	788	- 2 134	- 2 547	254	-
Net Imports	- 6 190	- 9 045	- 11 119	- 9 823	- 10 451	- 14 364	- 15 432	- 11 321	15,2
Opening Stock Level	20 599	21 260	20 718	20 869	20 677	20 282	21 083	21 208	1,6
Closing Stock Level	20 882	21 327	20 472	20 794	20 239	20 696	21 553	21 061	1,3

Bilanz
Mineralölzeugnisse
1000 Tonnen

Balance Sheet of
Petroleum Products
1000 tonnes

Bilan
Produits Pétroliers
1000 tonnes

EU-15	Q 2 1998	Q 3 1998	Q 4 1998	Q 1 1999	Q 2 1999	Q 3 1999	Q 4 1999	Q 1 2000	Q 1 2000/99 in %
Primary Production	53	67	276	75	48	90	92	74	-1,6
Refinery Gross Production	165 691	169 579	171 382	159 926	157 725	160 926	160 234	158 857	-0,7
Out of Refinery Production	224	219	232	248	247	262	290	289	16,5
Refinery Own Consumption	9 385	9 521	9 685	9 247	8 835	9 149	9 215	9 541	3,2
Imports	46 794	47 897	48 142	51 749	48 138	47 987	52 055	52 030	0,5
Transferred Products	-7 027	-7 518	-5 470	-7 017	-7 498	-7 984	-7 788	-9 317	
Exports	47 136	47 318	47 417	45 682	45 352	46 456	46 648	46 584	2,0
Bunkers	10 983	10 805	10 290	9 932	10 220	9 726	9 650	9 573	-3,6
Stock Change	-3 863	-1 711	1 881	4 625	-3 081	496	6 299	998	
Availabilities	134 368	140 889	149 051	144 745	131 172	136 446	145 670	137 233	-5,2
Inland Deliveries	132 176	138 637	146 066	143 834	128 839	134 186	143 298	137 039	-4,7
Statistical Difference	2 192	2 252	2 985	911	2 333	2 260	2 372	194	
Opening Stock Level	290 460	298 503	301 733	297 921	286 868	292 219	280 741	274 340	-7,9
Closing Stock Level	294 323	300 214	299 852	293 296	289 949	291 723	274 442	273 342	-6,8

EUR-11	Q 2 1998	Q 3 1998	Q 4 1998	Q 1 1999	Q 2 1999	Q 3 1999	Q 4 1999	Q 1 2000	Q 1 2000/99 in %
Primary Production	46	54	271	63	33	69	68	64	1,6
Refinery Gross Production	128 925	134 816	134 581	125 205	124 515	127 557	125 869	124 236	-0,8
Out of Refinery Production	224	219	232	248	247	262	290	289	16,5
Refinery Own Consumption	7 226	7 462	7 591	7 208	7 041	7 274	7 281	7 668	6,4
Imports	40 843	41 047	40 960	44 556	41 581	41 135	46 104	45 622	2,4
Transferred Products	-6 623	-7 064	-5 009	-6 593	-7 189	-7 674	-7 375	-8 688	
Exports	36 333	38 153	37 430	36 090	35 193	37 229	37 044	37 098	2,8
Bunkers	8 425	8 347	8 085	7 868	7 963	7 635	7 798	7 707	-2,0
Stock Change	-3 176	-1 329	1 894	4 060	-3 685	440	4 792	154	
Availabilities	108 255	113 781	119 823	116 373	105 305	109 651	117 626	109 204	-6,2
Inland Deliveries	105 849	110 865	116 209	114 926	102 267	106 925	114 690	108 225	-5,8
Statistical Difference	2 406	2 916	3 614	1 447	3 038	2 726	2 936	979	
Opening Stock Level	238 894	245 441	248 342	243 478	235 151	241 773	233 051	229 683	-5,7
Closing Stock Level	242 070	246 770	246 448	239 418	238 836	241 333	228 259	229 529	-4,1

NOTA : Bilanz der Mineralölzeugnisse

Die Viertel- und Halbjahresbilanzen gehen von den Monatsdaten aus. Sie haben nur vorläufigen Charakter und müssen nach Vorliegen der endgültigen Zahl ausgetauscht werden. Die jährliche Zusammenfassung (S1 + S2) weicht von den verbesserten jährlichen Bilanzen, die in "Energie - Jährliche Statistiken" veröffentlicht sind, ab. Produktionsübertragungen betreffen Mineralölzeugnisse, die in der Raffinerie wiedereingesetzt werden.

Für die Bilanz gilt folgende Formel :
Verfügbarkeiten

Q = Quartal
= Primärerzeugung + Brutto-Raffinerieerzeugung + Erzeugung ausserhalb der Raffinerien - Raffinerieeigenverbrauch + Einfuhren +/- Übertragene Produkte - Ausfuhren - Bunker +/- Bestandsveränderungen
= Verfügbarkeiten - Inlandslieferungen

Statistische Differenzen

NOTE : Balance-sheet of petroleum products

The quarterly and half yearly balance-sheets are compiled from monthly data. The latter data is provisional and is gradually replaced by final data as it arrives. The yearly summation (S1 + S2) differs from the figures given in the consolidated annual balance-sheets, published in "Energy - Yearly statistics". Products transferred refers to products which are retreated in refineries.

The following formulae apply :
Availabilities

Q = Quarter
= primary production + refinery gross production + out of refinery production - refinery own consumption + imports +/- products transferred - exports - bunkers +/- stock change.
= availabilities - inland deliveries.

Statistical difference

NOTE : Bilan produit pétroliers

Les bilans trimestriels et semestriels sont construits à partir de données mensuelles. Ces dernières sont toujours de nature provisoire et sont remplacées par les chiffres définitifs au fur et à mesure de leur disponibilité. Les sommations annuelles (S1 + S2) diffèrent des données figurant dans les bilans annuels consolidés, publiés dans "Energie - Statistiques annuelles".

La rubrique "produits transférés" couvre les produits retraités en raffinerie.

Les formules suivantes s'appliquent :
Disponibilités

Q = trimestre
= production primaire + production brute des raffineries + production hors raffineries - autoconsommation des raffineries + importations +/- produits transférés - exportations - soutes +/- variations des stocks.
= Disponibilités - livraisons intérieures.

Ecart statistique

Bilanz
Mineralölzeugnisse
1000 Tonnen

Balance Sheet of
Petroleum Products
1000 tonnes

Bilan
Produits Pétroliers
1000 tonnes

BELGIQUE	Q 2 1998	Q 3 1998	Q 4 1998	Q 1 1999	Q 2 1999	Q 3 1999	Q 4 1999	Q 1 2000	Q 1 2000/99 en %
Production Primaire	-	-	-	-	-	-	-	-	
Prod. Brute des Raffineries	9 398	9 553	9 817	8 933	9 184	9 181	8 465	9 084	1,7
Production hors Raffineries	-	-	-	-	-	-	-	-	
Autocons. des Raffineries	391	406	416	369	371	363	354	371	0,5
Importations	3 130	3 546	3 460	3 517	3 399	3 135	3 787	4 240	20,6
Produits Transferés	- 898	-1 016	-1 007	- 999	-1 041	-1 098	- 841	-1 236	
Exportations	4 479	4 793	4 746	4 305	4 668	4 916	4 945	4 599	6,8
Soutes Maritimes	1 468	1 394	1 421	1 403	1 282	980	870	1 130	-19,5
Variations de Stocks	- 451	723	- 39	- 267	- 301	62	832	- 180	
Disponibilités	4 841	6 213	5 648	5 107	4 920	5 021	6 074	5 808	13,7
Livraisons Interieures	4 867	5 269	5 932	5 796	4 912	5 000	6 052	5 815	0,3
Ecart Statistique	- 26	944	- 284	- 689	8	21	22	- 7	
Stocks en Début de Période	10 326	11 090	10 520	8 680	10 653	10 612	9 570	8 383	-3,4
Stocks en Fin de Période	10 777	10 367	10 559	8 947	10 954	10 550	8 738	8 563	-4,3

DANMARK	Q 2 1998	Q 3 1998	Q 4 1998	Q 1 1999	Q 2 1999	Q 3 1999	Q 4 1999	Q 1 2000	Q 1 2000/99 in %
Primary Production	-	-	-	-	-	-	-	-	
Refinery Gross Production	2 137	1 900	1 958	2 103	2 167	1 998	2 020	1 977	-6,0
Out of Refinery Production	-	-	-	-	-	-	-	-	
Refinery Own Consumption	58	51	52	60	55	53	59	66	10,0
Imports	1 444	1 479	1 297	1 160	1 300	1 328	1 067	1 087	-6,3
Transferred Products	-	-	-	-	-	-	-	-	
Exports	724	821	639	950	982	932	1 032	1 031	8,5
Bunkers	378	362	337	351	280	351	332	332	-5,4
Stock Change	- 401	53	122	133	- 81	54	552	330	
Availabilities	2 020	2 198	2 349	2 035	2 069	2 044	2 216	1 965	-3,4
Inland Deliveries	2 187	2 224	2 573	2 319	2 297	2 266	2 470	2 253	-2,8
Statistical Difference	- 167	- 26	- 224	- 284	- 228	- 222	- 254	- 288	
Opening Stock Level	8 682	9 120	8 947	8 781	8 386	8 667	7 775	6 493	-26,1
Closing Stock Level	9 083	9 067	8 825	8 648	8 467	8 613	7 223	6 163	-28,7

Bilanz
Mineralölzeugnisse
1000 Tonnen

Balance Sheet of
Petroleum Products
1000 tonnes

Bilan
Produits Pétroliers
1000 tonnes

DEUTSCHLAND	Q 2 1998	Q 3 1998	Q 4 1998	Q 1 1999	Q 2 1999	Q 3 1999	Q 4 1999	Q 1 2000	Q 1 2000/99 in %
Primärerzeugung	-	-	-	-	-	-	-	-	
Brutto-Raffinerienerzeugung	29 193	30 068	29 630	28 890	27 299	28 922	29 854	28 723	-0,6
Erz. außerhalb der Raffinerien	224	219	232	248	247	262	290	289	16,5
Raffinerieneigenverbrauch	1 657	1 683	1 663	1 668	1 613	1 671	1 691	1 721	3,2
Einfuhren	10 506	11 669	11 550	11 149	9 317	9 021	10 601	8 939	-19,8
Übertragene Produkte	-1 182	-1 328	-1 376	-1 302	-1 148	-1 271	- 956	-1 152	
Ausfuhren	3 638	3 770	3 717	3 666	3 905	4 797	4 164	4 690	27,9
Bunker	522	495	544	522	522	540	568	598	14,6
Bestandsveränderungen	- 963	- 524	- 151	1 710	-1 139	1 286	574	- 372	
Verfügbarkeiten	31 961	34 156	33 961	34 839	28 536	31 212	33 940	29 418	-15,6
Inlandslieferungen	30 427	32 765	32 595	33 499	27 233	30 066	32 438	28 126	-16,0
Statistische Differenz	1 534	1 391	1 366	1 340	1 303	1 146	1 503	1 292	
Anfangsbestand	65 770	67 167	68 458	69 299	65 393	65 932	62 271	63 915	-7,8
Endbestand	66 733	67 691	68 609	67 589	66 532	64 646	61 697	64 287	-4,9

ELLADA	Q 2 1998	Q 3 1998	Q 4 1998	Q 1 1999	Q 2 1999	Q 3 1999	Q 4 1999	Q 1 2000	Q 1 2000/99 in %
Primary Production	-	-	-	-	-	-	-	-	
Refinery Gross Production	4 765	5 409	5 561	4 732	4 502	4 736	4 925	5 733	21,2
Out of Refinery Production	-	-	-	-	-	-	-	-	
Refinery Own Consumption	202	205	221	195	194	184	189	233	19,5
Imports	736	659	948	1 266	734	1 122	1 086	1 034	-18,3
Transferred Products	- 404	- 454	- 461	- 424	- 309	- 310	- 413	- 629	
Exports	718	820	1 036	707	870	1 048	915	1 105	56,3
Bunkers	907	937	709	710	1 002	729	749	730	2,8
Stock Change	- 175	- 156	153	237	29	- 53	452	205	
Availabilities	3 095	3 496	4 235	4 199	2 890	3 534	4 197	4 275	1,8
Inland Deliveries	3 124	3 559	4 371	4 189	3 103	3 535	4 152	4 448	6,2
Statistical Difference	- 29	- 63	- 136	10	- 213	- 1	45	- 173	
Opening Stock Level	7 990	7 882	8 535	8 248	7 522	7 298	7 121	5 824	-29,4
Closing Stock Level	8 165	8 038	8 382	8 011	7 493	7 351	6 669	5 619	-29,9

Bilanz
Mineralölerzeugnisse
1000 Tonnen

Balance Sheet of
Petroleum Products
1000 tonnes

Bilan
Produits Pétroliers
1000 tonnes

ESPAÑA	Q 2 1998	Q 3 1998	Q 4 1998	Q 1 1999	Q 2 1999	Q 3 1999	Q 4 1999	Q 1 2000	Q 1 2000/99 in %
Primary Production	3	3	3	3	3	3	3	3	0,0
Refinery Gross Production	15 037	15 454	15 948	15 577	14 948	15 472	14 698	14 291	-8,3
Out of Refinery Production	-	-	-	-	-	-	-	-	
Refinery Own Consumption	978	980	1 029	1 021	985	1 020	975	977	-4,3
Imports	4 040	3 755	4 335	3 992	4 198	3 829	4 972	5 461	36,8
Transferred Products	- 375	- 359	- 276	- 316	- 390	- 305	- 529	- 656	
Exports	2 358	2 197	1 938	1 638	1 676	2 038	1 574	1 646	0,5
Bunkers	1 590	1 634	1 469	1 461	1 481	1 482	1 609	1 436	-1,7
Stock Change	- 207	- 155	- 218	137	- 553	- 318	- 4	102	
Availabilities	13 572	13 887	15 356	15 273	14 064	14 141	14 982	15 142	-0,9
Inland Deliveries	13 240	13 802	15 341	15 103	13 913	14 113	14 797	15 081	-0,1
Statistical Difference	332	85	15	170	151	28	185	61	
Opening Stock Level	27 853	28 362	28 976	29 829	28 994	31 017	30 783	31 532	5,7
Closing Stock Level	28 060	28 517	29 194	29 692	29 547	31 335	30 787	31 430	5,9

FRANCE	Q 2 1998	Q 3 1998	Q 4 1998	Q 1 1999	Q 2 1999	Q 3 1999	Q 4 1999	Q 1 2000	Q 1 2000/99 en %
Production Primaire	43	51	49	60	30	66	65	61	1,7
Prod. Brute des Raffineries	23 619	23 945	22 676	20 293	21 062	21 887	20 701	21 260	4,8
Production hors Raffineries	-	-	-	-	-	-	-	-	
Autocons. des Raffineries	1 388	1 391	1 416	1 339	1 284	1 293	1 398	1 432	6,9
Importations	3 525	3 746	3 988	7 277	6 158	6 244	6 942	7 201	-1,0
Produits Transferés	-	-	-	- 491	- 469	- 874	- 920	- 1 047	
Exportations	3 969	3 701	2 965	4 262	3 309	3 867	3 855	3 897	-8,6
Soutes Maritimes	772	776	428	561	553	548	575	674	20,1
Variations de Stocks	- 419	- 417	722	- 427	- 284	131	1 406	- 605	
Disponibilités	20 639	21 457	22 626	20 550	21 351	21 746	22 367	20 867	1,5
Livraisons Interieures	20 789	21 660	22 775	22 498	20 382	21 073	22 915	22 596	0,4
Ecart Statistique	- 150	- 203	- 149	- 1 948	969	673	- 548	- 1 729	
Stocks en Début de Période	43 490	44 018	44 373	44 877	44 812	45 500	42 663	41 656	-7,2
Stocks en Fin de Période	43 909	44 435	43 651	45 304	45 096	45 369	41 257	42 261	-6,7

Bilanz
Mineralölzeugnisse
1000 Tonnen

Balance Sheet of
Petroleum Products
1000 tonnes

Bilan
Produits Pétroliers
1000 tonnes

IRELAND	Q 2 1998	Q 3 1998	Q 4 1998	Q 1 1999	Q 2 1999	Q 3 1999	Q 4 1999	Q 1 2000	Q 1 2000/99 in %
Primary Production	-	-	-	-	-	-	-	-	-
Refinery Gross Production	795	767	812	808	774	723	726	796	-1,5
Out of Refinery Production	-	-	-	-	-	-	-	-	-
Refinery Own Consumption	21	22	21	19	18	17	12	13	-31,6
Imports	1 246	1 233	1 406	1 402	1 457	1 523	1 800	1 562	11,4
Transferred Products	-	-	-	-	-	-	-	-	-
Exports	380	319	294	324	297	265	232	312	-3,7
Bunkers	42	39	37	34	38	41	57	37	8,8
Stock Change	3	24	- 52	129	- 127	- 125	51	176	
Availabilities	1 601	1 644	1 814	1 962	1 751	1 798	2 276	2 172	10,7
Inland Deliveries	1 603	1 633	1 874	1 972	1 782	1 835	2 008	1 989	0,9
Statistical Difference	- 2	11	- 60	- 10	- 31	- 37	268	183	
Opening Stock Level	2 890	2 942	2 903	2 867	2 944	3 006	3 157	3 128	9,1
Closing Stock Level	2 887	2 918	2 955	2 738	3 071	3 131	3 106	2 952	7,8

ITALIA	Q 2 1998	Q 3 1998	Q 4 1998	Q 1 1999	Q 2 1999	Q 3 1999	Q 4 1999	Q 1 2000	Q 1 2000/99 en %
Production Primaire	-	-	219	-	-	-	-	-	-
Prod. Brute des Raffineries	23 033	24 950	26 065	23 267	22 651	23 565	23 667	22 838	-1,8
Production hors Raffineries	-	-	-	-	-	-	-	-	-
Autocons. des Raffineries	1 568	1 670	1 729	1 575	1 590	1 748	1 722	1 957	24,3
Importations	6 078	4 915	4 233	5 209	3 672	4 588	4 870	5 095	-2,2
Produits Transferés	-	-	-	-	-	-	-	-	-
Exportations	5 223	6 071	5 823	5 080	4 885	5 224	4 554	4 878	-4,0
Soutes Maritimes	818	784	624	614	613	736	680	590	-3,9
Variations de Stocks	- 744	- 649	804	1 042	376	- 561	197	- 160	
Disponibilités	20 758	20 691	23 145	22 249	19 611	19 884	21 778	20 348	-8,5
Livraisons Interieures	20 378	20 658	22 734	21 105	18 934	19 762	20 909	19 743	-6,5
Ecart Statistique	380	33	411	1 144	677	122	869	605	
Stocks en Début de Période	44 893	45 869	47 013	44 799	41 854	41 577	42 666	42 300	-5,6
Stocks en Fin de Période	45 637	46 518	46 209	43 757	41 478	42 138	42 469	42 460	-3,0

Bilanz
Mineralölzeugnisse
1000 Tonnen

Balance Sheet of
Petroleum Products
1000 tonnes

Bilan
Produits Pétroliers
1000 tonnes

LUXEMBOURG	Q 2 1998	Q 3 1998	Q 4 1998	Q 1 1999	Q 2 1999	Q 3 1999	Q 4 1999	Q 1 2000	Q 1 2000/99 en %
Production Primaire	-	-	-	-	-	-	-	-	
Prod. Brute des Raffineries	-	-	-	-	-	-	-	-	
Production hors Raffineries	-	-	-	-	-	-	-	-	
Autocons. des Raffineries	-	-	-	-	-	-	-	-	
Importations	468	471	542	519	501	509	541	584	12,5
Produits Transferés	-	-	-	-	-	-	-	-	
Exportations	3	2	3	8	3	2	4	3	-62,5
Soutes Maritimes	-	-	-	-	-	-	-	-	
Variations de Stocks	1	1	-32	10	-1	3	39	-28	
Disponibilités	466	470	507	521	497	510	576	553	6,1
Livraisons Interieures	466	466	528	520	497	513	577	561	7,9
Ecart Statistique	-	4	-21	1	-	-3	-1	-8	
Stocks en Début de Période	322	341	345	392	387	370	311	297	-24,2
Stocks en Fin de Période	321	340	377	382	388	367	272	325	-14,9

NEDERLAND	Q 2 1998	Q 3 1998	Q 4 1998	Q 1 1999	Q 2 1999	Q 3 1999	Q 4 1999	Q 1 2000	Q 1 2000/99 in %
Primary Production	-	-	-	-	-	-	-	-	
Refinery Gross Production	18 994	20 756	20 404	18 960	19 497	19 017	18 790	19 666	3,7
Out of Refinery Production	-	-	-	-	-	-	-	-	
Refinery Own Consumption	813	911	888	798	759	769	745	831	4,1
Imports	8 960	8 832	8 457	8 523	9 821	9 076	9 938	9 545	12,0
Transferred Products	-4 168	-4 361	-2 350	-3 485	-4 141	-4 126	-4 129	-4 597	
Exports	14 176	15 417	15 707	15 059	14 444	14 365	15 822	15 612	3,7
Bunkers	3 113	3 119	3 468	3 185	3 363	3 161	3 351	3 106	-2,5
Stock Change	-119	-275	855	588	-615	69	1 504	607	
Availabilities	5 565	5 505	7 303	5 544	5 996	5 741	6 185	5 672	2,3
Inland Deliveries	5 650	5 532	5 375	5 559	6 013	5 751	6 190	5 670	2,0
Statistical Difference	-85	-27	1 928	-15	-17	-10	-5	2	
Opening Stock Level	26 022	27 382	27 126	25 917	24 926	25 181	23 673	20 450	-21,1
Closing Stock Level	26 141	27 657	26 271	25 329	25 541	25 112	22 169	19 843	-21,7

Bilanz
Mineralölzeugnisse
1000 Tonnen

Balance Sheet of
Petroleum Products
1000 tonnes

Bilan
Produits Pétroliers
1000 tonnes

ÖSTERREICH	Q 2 1998	Q 3 1998	Q 4 1998	Q 1 1999	Q 2 1999	Q 3 1999	Q 4 1999	Q 1 2000	Q 1 2000/99 in %
Primärerzeugung	-	-	-	-	-	-	-	-	
Brutto-Raffinerienerzeugung	2 422	2 550	2 541	2 312	2 509	2 064	2 578	2 211	-4,4
Erz. außerhalb der Raffinerien	-	-	-	-	-	-	-	-	
Raffinerieneigenverbrauch	170	157	182	186	181	157	152	183	-1,6
Einfuhren	1 048	1 005	956	940	1 049	1 222	1 095	985	4,8
Übertragene Produkte	-	-	-	-	-	-	-	-	
Ausfuhren	392	399	381	338	399	376	417	366	8,3
Bunker	-	-	-	-	-	-	-	-	
Bestandsveränderungen	- 24	- 74	106	86	- 245	116	- 103	171	
Verfügbarkeiten	2 884	2 925	3 040	2 814	2 733	2 869	3 001	2 818	0,1
Inlandslieferungen	2 851	2 866	2 998	2 848	2 739	2 870	2 973	2 822	-0,9
Statistische Differenz	33	59	42	- 34	- 6	- 1	28	- 4	
Anfangsbestand	5 082	5 374	5 379	5 347	5 142	5 741	5 488	5 494	2,7
Endbestand	5 106	5 448	5 273	5 261	5 387	5 625	5 591	5 323	1,2

PORTUGAL	Q 2 1998	Q 3 1998	Q 4 1998	Q 1 1999	Q 2 1999	Q 3 1999	Q 4 1999	Q 1 2000	Q 1 2000/99 en %
Production Primaire	-	-	-	-	-	-	-	-	
Prod. Brute des Raffineries	3 529	3 700	3 642	3 120	3 566	3 610	3 284	2 619	-16,1
Production hors Raffineries	-	-	-	-	-	-	-	-	
Autocons. des Raffineries	240	242	247	233	240	236	232	183	-21,5
Importations	1 017	905	1 011	1 120	1 039	1 011	670	1 279	14,2
Produits Transferés	-	-	-	-	-	-	-	-	
Exportations	436	483	488	254	456	330	407	237	-6,7
Soutes Maritimes	100	106	94	88	111	147	88	136	54,5
Variations de Stocks	- 227	102	- 104	89	- 17	- 91	132	308	
Disponibilités	3 543	3 876	3 720	3 754	3 781	3 817	3 359	3 650	-2,8
Livraisons Interieures	3 515	3 855	3 701	3 689	3 698	3 740	3 434	3 649	-1,1
Ecart Statistique	28	21	19	65	83	77	- 75	1	
Stocks en Début de Période	6 115	6 306	6 410	6 235	6 285	6 542	6 333	6 324	1,4
Stocks en Fin de Période	6 342	6 204	6 514	6 146	6 302	6 633	6 201	6 016	-2,1

Bilanz
Mineralölzeugnisse
1000 Tonnen

Balance Sheet of
Petroleum Products
1000 tonnes

Bilan
Produits Pétroliers
1000 tonnes

SUOMI FINLAND	Q 2 1998	Q 3 1998	Q 4 1998	Q 1 1999	Q 2 1999	Q 3 1999	Q 4 1999	Q 1 2000	Q 1 2000/99 in %
Primary Production	-	-	-	-	-	-	-	-	
Refinery Gross Production	2 905	3 073	3 046	3 045	3 025	3 116	3 106	2 748	-9,8
Out of Refinery Production	-	-	-	-	-	-	-	-	
Refinery Own Consumption	-	-	-	-	-	-	-	-	
Imports	825	970	1 022	908	970	977	888	731	-19,5
Transferred Products	-	-	-	-	-	-	-	-	
Exports	1 279	1 001	1 368	1 156	1 151	1 049	1 070	858	-25,8
Bunkers	-	-	-	-	-	-	-	-	
Stock Change	- 26	- 85	3	963	- 779	- 132	164	135	
Availabilities	2 425	2 957	2 703	3 760	2 065	2 912	3 088	2 756	-26,7
Inland Deliveries	2 063	2 359	2 356	2 337	2 164	2 202	2 398	2 173	-7,0
Statistical Difference	362	598	347	1 423	- 99	710	690	583	
Opening Stock Level	6 131	6 590	6 839	5 236	3 761	6 295	6 136	6 204	18,5
Closing Stock Level	6 157	6 675	6 836	4 273	4 540	6 427	5 972	6 069	42,0

SVERIGE	Q 2 1998	Q 3 1998	Q 4 1998	Q 1 1999	Q 2 1999	Q 3 1999	Q 4 1999	Q 1 2000	Q 1 2000/99 in %
Primary Production	-	-	-	-	-	-	-	-	
Refinery Gross Production	5 244	4 691	5 590	5 244	4 765	5 219	5 467	5 246	0,0
Out of Refinery Production	-	-	-	-	-	-	-	-	
Refinery Own Consumption	135	94	104	163	129	94	146	225	38,0
Imports	1 761	1 618	1 655	1 620	1 556	1 298	1 197	1 080	-33,3
Transferred Products	-	-	-	-	-	-	-	-	
Exports	2 245	1 780	2 204	2 374	1 830	2 279	2 365	2 274	-4,2
Bunkers	459	388	389	354	410	408	365	353	-0,3
Stock Change	- 254	- 504	69	402	144	23	267	393	
Availabilities	3 912	3 543	4 617	4 375	4 096	3 759	4 055	3 867	-11,6
Inland Deliveries	3 505	3 642	4 152	3 837	3 690	3 345	4 043	4 478	16,7
Statistical Difference	407	- 99	465	538	406	414	12	- 611	
Opening Stock Level	12 368	14 426	14 491	14 567	13 114	13 091	12 051	11 226	-22,9
Closing Stock Level	12 622	14 930	14 422	14 165	12 970	13 068	11 784	10 833	-23,5

Bilanz
Mineralölzeugnisse
1000 Tonnen

Balance Sheet of
Petroleum Products
1000 tonnes

Bilan
Produits Pétroliers
1000 tonnes

UNITED KINGDOM	Q 2 1998	Q 3 1998	Q 4 1998	Q 1 1999	Q 2 1999	Q 3 1999	Q 4 1999	Q 1 2000	Q 1 2000/99 in %
Primary Production	7	13	5	12	15	21	24	10	-18,4
Refinery Gross Production	24 620	22 763	23 692	22 642	21 776	21 416	21 953	21 665	-4,3
Out of Refinery Production	-	-	-	-	-	-	-	-	
Refinery Own Consumption	1 764	1 709	1 717	1 621	1 416	1 544	1 540	1 349	-16,8
Imports	2 010	3 094	3 282	3 147	2 967	3 104	2 601	3 207	1,9
Transferred Products	-	-	-	-	-	-	-	-	
Exports	7 116	5 744	6 108	5 561	6 477	4 968	5 292	5 076	-8,7
Bunkers	814	771	770	649	565	603	406	451	-30,5
Stock Change	143	225	-357	-207	512	32	236	-84	
Availabilities	17 086	17 871	18 027	17 763	16 812	17 458	17 576	17 922	0,9
Inland Deliveries	17 511	18 347	18 761	18 563	17 482	18 115	17 943	17 636	-5,0
Statistical Difference	-425	-476	-734	-800	-670	-657	-367	286	
Opening Stock Level	22 526	21 634	21 418	22 847	22 695	21 390	20 743	21 114	-7,6
Closing Stock Level	22 383	21 409	21 775	23 054	22 183	21 358	20 507	21 198	-8,1

DURCHSCHNITTliche EINFUHRWERTE
(CIF) (WELT)



AVERAGE IMPORT (CIF)
VALUES FROM WORLD

VALEUR MOYENNE (CAF) A L'IMPORTATION
TOUTES ORIGINES

		euro/t													
		B/L	DK	D	EL	E	F	IRL	I	NL	A	P	FIN	S	UK
KOKSKOEHLE		COKING COAL													
		CHARBON A COKE													
1999	MARS	:	:	37,51	29,31	51,86	47,10	:	45,66	44,75	:	:	48,80	52,88	50,32
	AVR	:	:	41,27	:	49,36	46,02	:	49,24	43,05	:	:	50,26	54,07	47,50
	MAI	:	:	40,69	30,64	48,57	49,15	:	50,00	42,82	:	:	49,54	55,32	49,79
	JUIN	:	:	45,99	:	45,26	47,13	:	47,23	41,53	:	:	48,50	56,82	47,24
2000	MARS	:	:	43,25	:	50,95	48,32	:	50,78	50,81	:	:	56,74	61,60	46,06
	AVR	:	:	47,41	:	52,57	49,52	:	53,82	44,93	:	:	56,35	:	48,89
	MAI	:	:	52,54	:	50,07	48,64	:	53,10	45,84	:	:	57,42	57,04	49,46
	JUIN	:	:	43,77	:	:	50,51	:	:	47,06	:	:	56,33	62,26	49,25
KRAFTWERKSKOEHLE		STEAM COAL													
		CHARBON VAPEUR													
1999	MARS	:	:	29,76	31,70	27,41	30,50	37,01	31,21	30,45	43,58	:	31,96	39,15	38,02
	AVR	:	:	30,61	26,82	27,44	38,19	34,98	32,20	27,60	43,03	:	31,76	49,53	39,84
	MAI	:	:	30,56	28,64	27,59	33,31	31,51	31,19	28,62	43,02	:	28,06	42,28	38,68
	JUIN	:	:	30,40	31,86	28,45	37,40	42,37	32,20	27,80	45,81	:	30,08	47,02	42,35
2000	MARS	:	:	32,63	30,72	30,94	33,50	39,71	36,40	29,59	46,92	:	30,27	49,92	39,90
	AVR	:	:	32,49	30,60	31,46	36,47	35,43	36,51	27,68	47,26	:	30,92	38,55	39,68
	MAI	:	:	34,11	:	33,90	37,57	50,87	42,24	32,37	49,57	:	31,55	45,32	41,13
	JUIN	:	:	35,04	:	:	38,05	62,90	:	29,94	50,51	:	33,00	55,51	42,62
ROHÖL		CRUDE OIL													
		PETROLE BRUT													
1999	MARS	:	75,41	78,68	52,96	66,71	76,28	126,97	70,25	79,10	76,25	78,15	81,88	85,08	73,03
	AVR	:	97,99	97,21	70,42	82,77	96,39	110,60	89,32	100,45	97,15	95,09	97,11	98,13	85,75
	MAI	:	114,55	103,49	71,86	98,67	107,51	114,24	104,38	106,30	113,74	102,22	102,48	105,98	105,66
	JUIN	:	118,22	105,30	90,90	100,26	105,55	113,87	101,54	111,31	108,27	106,11	100,83	112,42	106,88
2000	MARS	:	:	:	:	:	:	:	:	:	:	:	:	:	:
	AVR	:	:	182,91	:	:	186,41	159,35	186,23	187,77	:	199,68	177,96	:	:
	MAI	:	:	:	:	:	:	:	195,92	:	:	192,80	:	195,51	:
	JUIN	:	:	:	:	:	:	:	:	:	:	:	:	:	:
MOTORENBENZIN		MOTOR SPIRIT													
		ESSENCE MOTEUR													
1999	MARS	:	119,95	96,92	116,88	:	154,44	:	:	134,94	123,86	:	144,78	:	103,87
	AVR	:	159,21	136,38	121,92	:	:	:	:	153,77	157,78	:	171,26	:	140,24
	MAI	:	174,09	134,08	:	:	:	184,14	:	156,72	169,39	:	176,33	166,84	152,62
	JUIN	:	177,61	:	159,61	:	:	:	147,62	154,47	165,29	:	180,75	:	153,53
2000	MARS	:	:	193,07	:	:	:	:	:	:	:	:	:	:	:
	AVR	:	:	:	:	:	:	:	:	:	:	:	:	:	:
	MAI	:	:	:	:	:	:	:	:	:	:	:	:	:	:
	JUIN	:	:	:	:	:	:	:	:	:	:	:	:	:	:

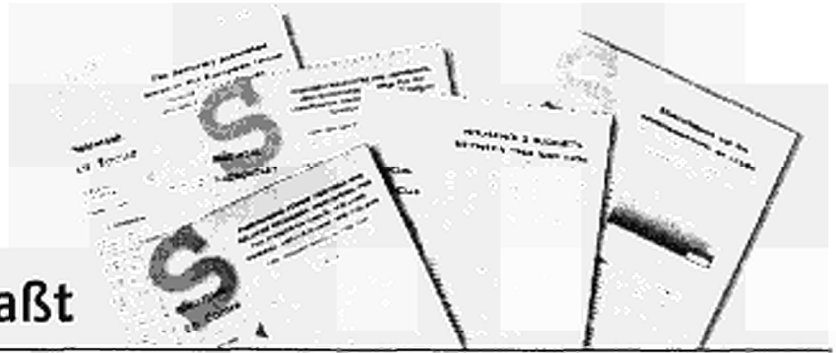

DE Statistik kurzgefaßt

„Statistik kurzgefaßt“: Wissen, verstehen und auf sicherer Grundlage entscheiden anhand von:

- ★ harmonisierten, zuverlässigen und vergleichbaren Daten für alle Mitgliedstaaten der Europäischen Union,
- ★ klaren und präzisen Kommentaren und Analysen,
- ★ leichtverständlichen Abbildungen und Karten.

Die Preise können bei den Data-Shop-Vertriebsstellen angefragt werden (Verzeichnis am Ende der Veröffentlichung).

EN Statistics in focus

Statistics in focus: find out, understand and decide in confidence with:

- ★ harmonized, reliable and comparable data;
- ★ clear and concise comments and analyses;
- ★ charts and maps easy to understand.

Prices on request from the Data Shop network (see end of the publication).

FR Statistiques en bref

Statistiques en bref: trouver, comprendre et décider, en confiance, grâce à:

- ★ des données harmonisées, fiables et comparables;
- ★ des commentaires clairs et concis;
- ★ des graphiques ou à des cartes.

Pour connaître les prix, s'adresser au réseau de Data Shops (voir à la fin de la publication).



Eurostat-Schlüsseldaten

Das Europa von heute verstehen, um für das Europa von morgen zu planen

New Cronos:

Diese Datenbank umfaßt über 160 Millionen makroökonomische und sozialstatistische Daten. Sie wurde geschaffen, um den Entscheidungsträgern qualitativ hochwertige statistische Daten zur Verfügung zu stellen.

Comext:

die Datenbank für die Statistik über den Außenhandel der EU und den Handel zwischen den Mitgliedstaaten. Zu finden sind 11 000 Erzeugnisse jährlich für alle Partnerländer (etwa 250).

Für weitere Informationen wenden Sie sich an das Data-Shop-Vertriebsnetz oder die Internet-Site von Eurostat (www.europa.eu.int/comm/eurostat/).



Eurostat essentials.....

Understand today's Europe to anticipate the future better

New Cronos:

More than 160 million items of data in this macroeconomic and social database are available to all those who need high-quality statistical information for decision-making.

Comext:

the database for statistics on the European Union's external trade and trade between Member States. 11 000 products by year are covered with all partner countries (more or less 250).

For further information, contact the Eurostat Data Shop network or visit us on the Internet at: www.europa.eu.int/comm/eurostat/



L'essentiel de l'actualité statistique européenne

Comprendre l'Europe d'aujourd'hui pour mieux anticiper l'avenir

New Cronos:

plus de 160 millions de données dans cette base de données macroéconomique et sociale créée à l'intention de tous ceux qui ont besoin d'informations statistiques de haute qualité pour prendre des décisions.

Comext:

la base de données des statistiques sur le commerce extérieur de l'Union européenne et les échanges entre les États membres. Couvre 11 000 produits échangés chaque année avec tous les pays partenaires (environ 250).

Pour plus d'informations, veuillez contacter le réseau de Data Shops d'Eurostat ou consulter notre site Internet (www.europa.eu.int/comm/eurostat/).

Kostenlose Informationsquellen

Free information sources

Sources d'information gratuites.....

★ *Statistische Referenzen* — Kurzinformationen zu den Produkten und Diensten von Eurostat (Jahresabonnement/4 Ausgaben).
Ich möchte dieses kostenlose Produkt erhalten in:
Statistical references — the information letter on Eurostat products and services (yearly subscription/4 issues).
I would like to receive this free product in:
Références statistiques — La note d'information sur les produits et services d'Eurostat (abonnement annuel/4 numéros)
Je voudrais recevoir ce produit gratuit en:
 DE EN FR

★ *Eurostat-Minikatalog* — Eurostats-Referenzkatalog. Ich möchte dieses kostenlose Produkt erhalten in:
Eurostat Mini guide — Eurostat's reference catalogue. I would like to receive this free product in:
Mini-guide Eurostat — Catalogue de référence d'Eurostat. Je voudrais recevoir ce produit gratuit en:
 DE EN FR

★ *Begegnung in Zahlen* — eine Kurzfassung des Jahrbuchs von Eurostat. Ich möchte dieses kostenlose Produkt erhalten in (¹):
Facts through figures — A summary of the Eurostat Yearbook. I would like to receive this free product in (¹):
Des chiffres pour se connaître — Une synthèse de l'annuaire Eurostat. Je voudrais recevoir ce produit gratuit en (¹):
 ES DA DE EL FI EN FR IT NL PT FI SV IS NO
(¹) *Solange Vorrat reicht* — *As long as stock lasts* — *Dans la limite des stocks disponibles*

Herr/MR/M. Frau/MRS/MME MS/MLLE (Bitte Blockschrift verwenden/Please use block capitals/veuillez écrire en lettres capitales)

Name/Name/Nom: _____ Vorname/Forename/Prénom: _____

Firma/Firm/Société: _____ Abteilung/Department /Service: _____

Adresse/Address/Adresse: _____

PLZ/Postcode/Code postal: _____

Stadt/City/Ville: _____ Land /Country/Pays: _____

Tel./Tél. _____ Fax _____ E-Mail: _____

In welchem Bereich sind Sie tätig:

- Bildung und Ausbildung
- Europäische Einrichtung
- Politik (Botschaft, Ministerium, Verwaltung)
- Außereuropäischer Statistikdienst
- Private Verwendung
- Unternehmen
- Informationsanbieter (Informationsdienst, Medien, Beratung, Buchhandlung, Bibliothek ...)
- Europäischer Statistikdienst
- Sonstiges (bitte genauer angeben): _____

Please indicate your market sector:

- Education/Training
- European institution
- Politics (embassy, ministry, administration)
- Non-European statistics service
- Private user
- Enterprise
- Information brokerage (information service, media, consultancy, bookshop, library, etc.)
- European statistics service
- Other (please specify): _____

Veillez indiquer votre secteur d'activité:

- éducation/formation
- institutions européennes
- politique (ambassade, ministère, administration)
- service statistique non européen
- utilisateur privé
- entreprise
- courtage d'informations (service d'information, média, consultant, librairie, bibliothèque...)
- service statistique européen
- autre(s) (veuillez préciser): _____

ORT: _____

DATUM: _____

UNTERSCHRIFT: _____

PLACE: _____

DATE: _____

SIGNATURE: _____

LIEU: _____

DATE: _____

SIGNATURE: _____

Bitte an den Data Shop oder die Verkaufsstelle Ihrer Wahl zurückschicken.

Weitere Informationen finden sich auf der Internet-Site unter www.europa.eu.int/comm/eurostat/

To be returned to the Data Shop or sales office of your choice.

Please do not hesitate to visit our Internet site at: www.europa.eu.int/comm/eurostat/ should you require further information.

À renvoyer à un Data Shop ou au bureau de vente de votre choix.

N'hésitez pas à visiter notre site Internet pour toute demande d'information www.europa.eu.int/comm/eurostat/

..... Eurostat Data Shops

BELGIQUE/BELGIË

Eurostat Data Shop
Bruxelles / Brussel
Planistat Belgique
124 Rue du Commerce
Handelsstraat 124
B-1000 Bruxelles/Brussel
Tel. (32-2) 234 67 50
Fax (32-2) 234 67 51
E-mail: datashop@planistat.be

DANMARK

Danmarks Statistik
Bibliotek og Information
Eurostat Data Shop
Sejrgade 11
DK - 2100 KØBENHAVN Ø
Tel. (45-39) 17 30 30
Fax (45-39) 17 30 03
E-mail: bib@dst.dk

DEUTSCHLAND

Statistisches Bundesamt
Eurostat Data Shop Berlin
Otto-Braun-Straße 70-72
D - 10178 BERLIN
Tel. (49-30) 2324 6427/28
Fax (49-30) 2324 6430
E-mail:
datashop@statistik-bund.de

ESPAÑA

INE
Eurostat Data Shop
Paseo de la Castellana 183
Oficina 009
Entrada por Estébanez
Calderón
E - 28046 MADRID
Tel. (34-91) 583 91 67
Fax (34-91) 579 71 20
E-mail:
datashop.eurostat@ine.es

FRANCE

INSEE Info Service
Eurostat Data Shop
195, rue de Bercy
Tour Gamma A
F - 75582 PARIS CEDEX 12
Tel. (33-1) 53 17 88 44
Fax (33-1) 53 17 88 22
E-mail: datashop@insee.fr

ITALIA — ROMA

ISTAT — Centro di Informazione
Statistica — Sede di Roma
Eurostat Data Shop
Via Cesare Balbo 11a
I - 00184 ROMA
Tel. (39-06) 46 73 31 02/06
Fax (39-06) 46 73 31 01/07
E-mail: dipdiff@istat.it

ITALIA — MILANO

ISTAT — Ufficio Regionale per la
Lombardia
Eurostat Data Shop
Via Fieno 3
I - 20123 MILANO
Tel. (39-02) 8061 32 460
Fax (39-02) 8061 32 304
E-mail: Mileuro@tin.it

LUXEMBOURG

Eurostat Data Shop Luxembourg
BP 453
L - 2014 LUXEMBOURG
4, rue A. Weicker
L - 2721 LUXEMBOURG
Tel. (352) 43 35 22-51
Fax (352) 43 35 22 221
E-mail:
dslux@eurostat.datashop.lu

NEDERLAND

Statistics Netherlands
Eurostat Data Shop - Voorburg
po box 4000
NL - 2270 JM VOORBURG
Tel. (31-70) 337 49 00
Fax (31-70) 337 59 84
E-mail: datashop@cbs.nl

PORTUGAL

Eurostat Data Shop Lisboa
INE / Serviço de Difusão
Av. António José de Almeida, 2
P - 1000-043 LISBOA
Tel. (351-21) 842 61 00
Fax (351-21) 842 63 64
E-mail: data.shop@ine.pt

SUOMI/FINLAND

Statistics Finland
Eurostat Data Shop Helsinki
Tilastokirjasto
PL 2B
00022 Tilastokeskus
Työpajakatu 13 B, 2 krs,
Helsinki
Tel. (358-9) 1734 22 21
Fax (358-9) 1734 22 79
E-mail: datashop.tilastokeskus@
tilastokeskus.fi
Internet:
<http://www.tilastokeskus.fi/tk/kk/datashop.html>

SVERIGE

Statistics Sweden
Information service
Eurostat Data Shop
Karlavägen 100
Box 24 300
S - 104 51 STOCKHOLM
Tel. (46-8) 5069 48 01
Fax (46-8) 5069 48 99
E-mail: info@scb.se
URL: [http://www.scb.se/info/
datashop/eudatashop.asp](http://www.scb.se/info/datashop/eudatashop.asp)

UNITED KINGDOM

Eurostat Data Shop
Enquiries & advice and
publications
Office for National Statistics
Customers and Electronic
Services
Unit B1/05
1 Drummond Gate
UK - LONDON SW1V 2QQ
Tel. (44-171) 533 56 76
Fax (44-1633) 81 27 62
E-mail:
eurostat.datashop@ons.gov.uk

Electronic Data Extractions,
enquiries & advice
r.cade

1L Mountjoy Research Centre
University of Durham
UK-Durham DH1 3SW
Tel. (44-191) 374 7350
Fax (44-191) 384 4971
E-mail: r.cade@dur.ac.uk
Internet: [http://www-
rcade.dur.ac.uk](http://www-rcade.dur.ac.uk)

NORGE

Statistics Norway
Library and Information Centre
Eurostat Data Shop
Kongens gate 6
P.O.Box 8131 Dep.
N-0033 OSLO
Tel. (47-22) 86 46 43
Fax (47-22) 86 45 04
E-mail: Datashop@ssb.no

SCHWEIZ/SUISSE/SVIZZERA

Statistisches Amt des Kantons
Zürich
Eurostat Data Shop
Bleicherweg 5
CH-8090 Zürich
Tel. (41-1) 225 12 12
Fax (41-1) 225 12 99
E-mail: datashop@zh.ch
Internet:
<http://www.zh.ch/statistik>

UNITED STATES OF AMERICA

Haver Analytics
Eurostat Data Shop
60 East 42nd Street
Suite 3310
NEW YORK, NY 10165
Tel. (1-212) 986 9300
Fax (1-212) 986 5857
E-mail: eurodata@haver.com

EUROSTAT HOMEPAGE

www.europa.eu.int/comm/eurostat/

MEDIA SUPPORT

EUROSTAT

(Nur für Journalisten —
only for professional journalists —
seulement pour les journalistes
professionnels)
Postanschrift — Postal address —
Adresse postale:
Bâtiment Jean Monnet
L-2920 LUXEMBOURG
Bâtiment Bech — A3/48
5, rue Alphonse Weicker
L-2721 Luxembourg
Tel. (352) 43 01-33408
Fax (352) 43 01-32649
E-Mail: media.support@cec.eu.int

BELGIQUE/BELGIE

Jean De Lannoy
Avenue du Roi 202/Koningslaan 202
B-1190 Bruxelles/Brussel
Tél. (32-2) 538 43 08
Fax (32-2) 538 08 41
E-mail: jean.de.lannoy@infoboard.be
URL: http://www.jean-de-lannoy.be

**La librairie européenne/
De Europese Boekhandel**
Rue de la Loi 244/Wetstraat 244
B-1040 Bruxelles/Brussel
Tél. (32-2) 295 26 39
Fax (32-2) 735 08 60
E-mail: mail@libeurop.be
URL: http://www.libeurop.be

Moniteur belge/Belgisch Staatsblad
Rue de Louvain 40-42/Leuvenseweg 40-42
B-1000 Bruxelles/Brussel
Tél. (32-2) 552 22 11
Fax (32-2) 511 01 84
E-mail: eusales@just.fgov.be

DANMARK

J. H. Schultz Information A/S
Herstedvang 12
DK-2620 Albertslund
Tlf. (45) 43 63 23 00
Fax (45) 43 63 19 69
E-mail: schultz@schultz.dk
URL: http://www.schultz.dk

DEUTSCHLAND

Bundesanzeiger Verlag GmbH
Vertreterabteilung
Amsterdamer Straße 192
D-50735 Köln
Tél. (49-221) 97 66 80
Fax (49-221) 97 66 82 78
E-Mail: verttrieb@bundesanzeiger.de
URL: http://www.bundesanzeiger.de

ΕΛΛΑΔΑ/GREECE

G. C. Eleftheroudakis SA
International Bookstore
Panepistimiou 17
GR-10564 Athina
Tel. (30-1) 331 41 80/1/2/3/4/5
Fax (30-1) 323 98 21
E-mail: elebooks@netor.gr

ESPAÑA

Boletín Oficial del Estado
Trafalgar, 27
E-28071 Madrid
Tel. (34) 915 38 21 11 (libros).
913 84 17 15 (suscripción)
Fax (34) 915 38 21 21 (libros).
913 84 17 14 (suscripción)
E-mail: clientes@com.boe.es
URL: http://www.boe.es

Mundi Prensa Libros, SA
Castello, 37
E-28001 Madrid
Tel. (34) 914 36 37 00
Fax (34) 915 75 39 98
E-mail: libreria@mundiprensa.es
URL: http://www.mundiprensa.com

FRANCE

Journal officiel
Service des publications des CE
26, rue Desaix
F-75727 Paris Cedex 15
Tel. (33) 140 58 77 31
Fax (33) 140 58 77 00
E-mail: europublications@journal-officiel.gouv.fr
URL: http://www.journal-officiel.gouv.fr

IRELAND

Alan Hanna's Bookshop
270 LR Rathmines Road
Dublin 6
Tel. (353-1) 496 73 98
Fax (353-1) 496 02 28
E-mail: hanna@iol.ie

ITALIA

Licosa SpA
Via Duca di Calabria, 1/1
Casella postale 552
I-50125 Firenze
Tel. (39) 055 64 83 1
Fax (39) 055 64 12 57
E-mail: licosa@licosa.com
URL: http://www.licosa.com

LUXEMBOURG

Messagerie du livre SURL
5, rue Raffaisen
L-2411 Luxembourg
Tel. (352) 40 10 20
Fax (352) 49 06 61
E-mail: mail@mdl.lu
URL: http://www.mdl.lu

NETERLAND

Sdu Servicecentrum Uitgevers
Christoffel Plantijnstraat 2
Postbus 20014
2500 EA Den Haag
Tel. (31-70) 378 98 80
Fax (31-70) 378 97 83
E-mail: sdu@sdu.nl
URL: http://www.sdu.nl

ÖSTERREICH

**Manz'sche Verlags- und
Universitätsbuchhandlung GmbH**
Kohlmarkt 16
A-1014 Wien
Tel. (43-1) 53 16 11 00
Fax (43-1) 53 16 11 67
E-Mail: manz@schwinge.at
URL: http://www.manz.at

PORTUGAL

Distribuidora de Livros Bertrand L.ª
Grupo Bertrand, SA
Rua das Terras dos Vales, 4-A
Apartado 60037
P-2700 Amadora
Tel. (351) 214 95 87 87
Fax (351) 214 96 02 55
E-mail: dlb@ip.pt

Imprensa Nacional-Casa da Moeda, SA
Sector de Publicações Oficiais
Rua da Escola Politécnica, 135
P-1250-100 Lisboa Codex
Tel. (351) 213 94 57 00
Fax (351) 213 94 57 50
E-mail: spoce@incm.pt
URL: http://www.inc.m.pt

SUOMI/FINLAND

**Akateeminen Kirjakauppa/
Akademiska Bokhandeln**
Keskuskatu 1/Centralgatan 1
PL/PB 128
FIN-00101 Helsinki/Helsingfors
P/tfn (358-9) 121 44 18
F./fax (358-9) 121 44 35
Sähköposti: sps@akateeminen.com
URL: http://www.akateeminen.com

SVERIGE

BTJ AB

Traktorvägen 11-13
S-221 82 Lund
Tlf. (46-46) 18 00 00
Fax (46-46) 30 79 47
E-post: btjeu-pub@btj.se
URL: http://www.btj.se

UNITED KINGDOM

The Stationery Office Ltd
Customer Services
PO Box 29
Norwich NR3 1GN
Tel. (44) 870 60 05-522
Fax (44) 870 60 05-533
E-mail: book.orders@theso.co.uk
URL: http://www.itsofficial.net

ISLAND

Bokabud Larusar Blöndal
Skólavörðustíg, 2
IS-101 Reykjavík
Tel. (354) 552 55 40
Fax (354) 552 55 60
E-mail: bokabud@simnet.is

NORGE

Swets Blackwell AS
Østenjoveien 18
Boks 6512 Etterstad
N-0606 Oslo
Tel. (47-22) 97 45 00
Fax (47-22) 97 45 45
E-mail: info@no.swetsblackwell.com

SCHWEIZ/SUISSE/SVIZZERA

Euro Info Center Schweiz
c/o OSEC
Stampfenbachstraße 85
PF 492
CH-8035 Zürich
Tel. (41-1) 365 53 15
Fax (41-1) 365 54 11
E-mail: eics@osec.ch
URL: http://www.osec.ch/eics

BÄLGARIJA

Europress Euromedia Ltd
59, bvd Vitosha
BG-1000 Sofia
Tel. (359-2) 980 37 66
Fax (359-2) 980 42 30
E-mail: Milena@mbox.cit.bg

ČESKÁ REPUBLIKA

ÚSIS

odd. Publikaci
Havelkova 22
CZ-130 00 Praha 3
Tel. (420-2) 24 23 14 86
Fax (420-2) 24 23 11 14
E-mail: publikace@usiscr.cz
URL: http://www.usiscr.cz

CYPRUS

**Cyprus Chamber of Commerce
and Industry**
PO Box 21455
CY-1509 Nicosia
Tel. (357-2) 88 97 52
Fax (357-2) 66 10 44
E-mail: demetrap@ccci.org.cy

EESTI

Eesti Kaubandus-Tööstuskoda
(Estonian Chamber of Commerce and Industry)
Toom-Kooli 17
EE-0001 Tallinn
Tel. (372) 646 02 44
Fax (372) 646 02 45
E-mail: einfo@koda.ee
URL: http://www.koda.ee

HRVATSKA

Mediatrade Ltd
Pavla Hatza 1
HR-10000 Zagreb
Tel. (385-1) 481 94 11
Fax (385-1) 481 94 11

MAGYARORSZÁG

Euro Info Service
Expo tér 1
Hungexpo Európa Központ
PO Box 44
H-1101 Budapest
Tel. (36-1) 264 82 70
Fax (36-1) 264 82 75
E-mail: euroinfo@euroinfo.hu
URL: http://www.euroinfo.hu

MALTA

Miller Distributors Ltd
Malta International Airport
PO Box 25
Luqa LQA 05
Tel. (356) 66 44 88
Fax (356) 67 67 99
E-mail: gwirth@usa.net

POLSKA

Ars Polona
Krakowskie Przedmiescie 7
Skr. pocztowa 1001
PL-00-950 Warszawa
Tel. (48-22) 826 12 01
Fax (48-22) 826 62 40
E-mail: books119@arspolona.com.pl

ROMÂNIA

Euromedia
Str. Dr. Marcovici, 9, sector 1
RO-70749 Bucuresti
Tel. (40-1) 315 44 03
Fax (40-1) 315 44 03
E-mail: euromedia@mailcity.com

ROSSIYA

CCEC
60-letiya Oktyabrya Av. 9
117312 Moscow
Tel. (7-095) 135 52 27
Fax (7-095) 135 52 27

SLOVAKIA

Centrum VTI SR
Nám. Slobody, 19
SK-81223 Bratislava
Tel. (421-7) 54 41 83 64
Fax (421-7) 54 41 83 64
E-mail: europ@ttb1.slitk.stuba.sk
URL: http://www.slitk.stuba.sk

SLOVENIJA

Gospodarski Vestnik
Dunajska cesta 5
SLO-1000 Ljubljana
Tel. (386) 613 09 16 40
Fax (386) 613 09 16 45
E-mail: europ@gvestnik.si
URL: http://www.gvestnik.si

TÜRKIYE

Dünya Infotel AS
100, Yil Mahallesi 34440
TR-80050 Bagcilar-Istanbul
Tel. (90-212) 629 46 89
Fax (90-212) 629 46 27
E-mail: infotel@dunya-gazete.com.tr

ARGENTINA

World Publications SA
Av. Cordoba 1877
C1120 AAA Buenos Aires
Tel. (54-11) 48 15 81 56
Fax (54-11) 48 15 81 56
E-mail: wpbooks@infovia.com.ar
URL: http://www.wpbooks.com.ar

AUSTRALIA

Hunter Publications
PO Box 404
3067 Abbotstford, Victoria
Tel. (61-3) 94 17 53 61
Fax (61-3) 94 19 71 54
E-mail: jpdavies@ozemail.com.au

CANADA

Les éditions La Liberté Inc.
3020, chemin Sainte-Foy
G1X 3V6 Sainte-Foy, Québec
Tel. (1-418) 658 37 63
Fax (1-800) 567 54 49
E-mail: liberte@mediom.qc.ca

Renouf Publishing Co. Ltd
5369 Chemin Canotek Road Unit 1
K1J 9J3 Ottawa, Ontario
Tel. (1-613) 745 26 65
Fax (1-613) 745 76 60
E-mail: order.dept@renoufbooks.com
URL: http://www.renoufbooks.com

EGYPT

The Middle East Observer
41 Shenf Street
Cairo
Tel. (20-2) 392 69 19
Fax (20-2) 393 97 32
E-mail: inquiry@meobserver.com
URL: http://www.meobserver.com.eg

INDIA

EBIC India
3rd Floor, Y. B. Chavan Centre
Gen. J. Bhosale Marg.
400 021 Mumbai
Tel. (91-22) 282 60 64
Fax (91-22) 285 45 64
E-mail: ebic@giabrm01.vsnl.net.in
URL: http://www.ebicindia.com

JAPAN

PSI-Japan
Asahi Sanbancho Plaza #206
7-1 Sanbancho, Chiyoda-ku
Tokyo 102
Tel. (81-3) 32 34 69 21
Fax (81-3) 32 34 69 15
E-mail: books@psi-japan.co.jp
URL: http://www.psi-japan.co.jp

MALAYSIA

EBIC Malaysia
Suite 45.02, Level 45
Plaza MBI (Letter Box 45)
8 Jalan Yap Kwan Seng
50450 Kuala Lumpur
Tel. (60-3) 21 62 62 98
Fax (60-3) 21 62 61 98
E-mail: ebic-kl@mol.net.my

MEXICO

Mundi Prensa México, SA de CV
Rio Pánuco, 141
Colonia Cuauhtémoc
MX-06500 México, DF
Tel. (52-5) 533 56 58
Fax (52-5) 514 67 99
E-mail: 101545.2361@compuserve.com

PHILIPPINES

EBIC Philippines
19th Floor, PS Bank Tower
Sen. Gil J. Puyat Ave. cor. Tindalo St.
Makati City
Metro Manila
Tel. (63-2) 759 66 80
Fax (63-2) 759 66 90
E-mail: eccpcom@globe.com.ph
URL: http://www.eccp.com

SOUTH AFRICA

Eurochamber of Commerce in South Africa
PO Box 781738
2146 Sandton
Tel. (27-11) 884 39 52
Fax (27-11) 883 55 73
E-mail: info@eurochamber.co.za

SOUTH KOREA

**The European Union Chamber
of Commerce in Korea**
5th Fl, The Shilla Hotel
202, Jangchung-dong 2 Ga, Chung-ku
100-392 Seoul
Tel. (82-2) 22 53-5631/4
Fax (82-2) 22 53-5635/6
E-mail: eucck@eucck.org
URL: http://www.eucck.org

SRI LANKA

EBIC Sri Lanka
Trans Asia Hotel
115 Sir chittampalam
A. Gardiner Mawatha
Colombo 2
Tel. (94-1) 074 71 50 78
Fax (94-1) 44 87 79
E-mail: ebicsl@itmin.com

UNITED STATES OF AMERICA

Bernan Associates
4611-F Assembly Drive
Lanham MD20706
Tel. (1-800) 274 44 47 (toll free telephone)
Fax (1-800) 865 34 50 (toll free fax)
E-mail: query@beman.com
URL: http://www.beman.com

**ANDERE LANDER/OTHER COUNTRIES/
AUTRES PAYS**

**Bitte wenden Sie sich an ein Büro Ihrer
Wahl/Please contact the sales office of
your choice/Veuillez vous adresser au
bureau de vente de votre choix**
Office for Official Publications of the European
Communities
2, rue Mercier
L-2985 Luxembourg
Tel. (352) 29 29-42455
Fax (352) 29 29-42758
E-mail: info.info@cec.eu.int
URL: http://eur-op.eu.int

Preis in Luxemburg (ohne MwSt.) • Price (excluding VAT) in Luxembourg • Prix au Luxembourg (TVA exclue):
Einzelpreis • Single copy • Prix par numéro: EUR 11
Abonnement • Subscription: EUR 102



AMT FÜR AMTLICHE VERÖFFENTLICHUNGEN DER EUROPÄISCHEN GEMEINSCHAFTEN
OFFICE FOR OFFICIAL PUBLICATIONS OF THE EUROPEAN COMMUNITIES
OFFICE DES PUBLICATIONS OFFICIELLES DES COMMUNAUTÉS EUROPÉENNES

L-2985 Luxembourg