

# Energie

**Monatliche Statistiken**

---

# Energy

**Monthly statistics**

---

# Énergie

**Statistiques mensuelles**

---

D E T A I L E D T A B L E S



EUROPÄISCHE KOMMISSION  
EUROPEAN COMMISSION  
COMMISSION EUROPÉENNE



THEMENKREIS 8 – THEME 8 – THÈME 8  
Umwelt und Energie  
Environment and energy  
Environnement et énergie



STATISTISCHES AMT DER EUROPÄISCHEN GEMEINSCHAFTEN  
STATISTICAL OFFICE OF THE EUROPEAN COMMUNITIES  
OFFICE STATISTIQUE DES COMMUNAUTÉS EUROPÉENNES

L-2920 Luxembourg — Tél. (352) 43 01-1 — Télex COMEUR LU 3423  
Rue de la Loi 200, B-1049 Bruxelles — Tél. (32-2) 299 11 11

Eurostat hat die Aufgabe, den Informationsbedarf der Kommission und aller am Aufbau des Binnenmarktes Beteiligten mit Hilfe des europäischen statistischen Systems zu decken.

Um der Öffentlichkeit die große Menge an verfügbaren Daten zugänglich zu machen und Benutzern die Orientierung zu erleichtern, werden zwei Arten von Publikationen angeboten: Statistische Dokumente und Veröffentlichungen.

Statistische Dokumente sind für den Fachmann konzipiert und enthalten das ausführliche Datenmaterial: Bezugsdaten, bei denen die Konzepte allgemein bekannt, standardisiert und wissenschaftlich fundiert sind. Diese Daten werden in einer sehr tiefen Gliederung dargeboten. Die Statistischen Dokumente wenden sich an Fachleute, die in der Lage sind, selbständig die benötigten Daten aus der Fülle des dargebotenen Materials auszuwählen. Diese Daten sind in gedruckter Form und/oder auf Diskette, Magnetband, CD-ROM verfügbar. Statistische Dokumente unterscheiden sich auch optisch von anderen Veröffentlichungen durch den mit einer stilisierten Graphik versehenen weißen Einband.

Veröffentlichungen wenden sich an eine ganz bestimmte Zielgruppe, wie zum Beispiel an den Bildungsbereich oder an Entscheidungsträger in Politik und Verwaltung. Sie enthalten ausgewählte und auf die Bedürfnisse einer Zielgruppe abgestellte und kommentierte Informationen. Eurostat übernimmt hier also eine Art Beraterrolle.

Für einen breiteren Benutzerkreis gibt Eurostat Jahrbücher und periodische Veröffentlichungen heraus. Diese enthalten statistische Ergebnisse für eine erste Analyse sowie Hinweise auf weiteres Datenmaterial für vertiefende Untersuchungen. Diese Veröffentlichungen werden in gedruckter Form und in Datenbanken angeboten, die in Menütechnik zugänglich sind.

Um Benutzern die Datensuche zu erleichtern, hat Eurostat Themenkreise, d. h. eine Untergliederung nach Sachgebieten, eingeführt. Daneben sind sowohl die Statistischen Dokumente als auch die Veröffentlichungen in bestimmte Reihen, wie zum Beispiel „Jahrbücher“, „Konjunktur“, „Methoden“, untergliedert, um den Zugriff auf die statistischen Informationen zu erleichtern.

Y. Franchet  
Generaldirektor

It is Eurostat's responsibility to use the European statistical system to meet the requirements of the Commission and all parties involved in the development of the single market.

To ensure that the vast quantity of accessible data is made widely available, and to help each user make proper use of this information, Eurostat has set up two main categories of document: statistical documents and publications.

The statistical document is aimed at specialists and provides the most complete sets of data: reference data where the methodology is well-established, standardised, uniform and scientific. These data are presented in great detail. The statistical document is intended for experts who are capable of using their own means to seek out what they require. The information is provided on paper and/or on diskette, magnetic tape, CD-ROM. The white cover sheet bears a stylised motif which distinguishes the statistical document from other publications.

The publications proper tend to be compiled for a well-defined and targeted public, such as educational circles or political and administrative decision-makers. The information in these documents is selected, sorted and annotated to suit the target public. In this instance, therefore, Eurostat works in an advisory capacity.

Where the readership is wider and less well-defined, Eurostat provides the information required for an initial analysis, such as yearbooks and periodicals which contain data permitting more in-depth studies. These publications are available on paper or in videotext databases.

To help the user focus his research, Eurostat has created 'themes', i.e. subject classifications. The statistical documents and publications are listed by series: for example, yearbooks, short-term trends or methodology in order to facilitate access to the statistical data.

Y. Franchet  
Director-General

Pour établir, évaluer ou apprécier les différentes politiques communautaires, la Commission européenne a besoin d'informations.

Eurostat a pour mission, à travers le système statistique européen, de répondre aux besoins de la Commission et de l'ensemble des personnes impliquées dans le développement du marché unique.

Pour mettre à la disposition de tous l'importante quantité de données accessibles et faire en sorte que chacun puisse s'orienter correctement dans cet ensemble, deux grandes catégories de documents ont été créées: les documents statistiques et les publications.

Le document statistique s'adresse aux spécialistes. Il fournit les données les plus complètes: données de référence où la méthodologie est bien connue, standardisée, normalisée et scientifique. Ces données sont présentées à un niveau très détaillé. Le document statistique est destiné aux experts capables de rechercher, par leurs propres moyens, les données requises. Les informations sont alors disponibles sur papier et/ou sur disquette, bande magnétique, CD-ROM. La couverture blanche ornée d'un graphisme stylisé démarque le document statistique des autres publications.

Les publications proprement dites peuvent, elles, être réalisées pour un public bien déterminé, ciblé, par exemple l'enseignement ou les décideurs politiques ou administratifs. Des informations sélectionnées, triées et commentées en fonction de ce public lui sont apportées. Eurostat joue, dès lors, le rôle de conseiller.

Dans le cas d'un public plus large, moins défini, Eurostat procure des éléments nécessaires à une première analyse, les annuaires et les périodiques, dans lesquels figurent les renseignements adéquats pour approfondir l'étude. Ces publications sont présentées sur papier ou dans des banques de données de type vidéotex.

Pour aider l'utilisateur à s'orienter dans ses recherches, Eurostat a créé les thèmes, c'est-à-dire une classification par sujet. Les documents statistiques et les publications sont répertoriés par série — par exemple, annuaire, conjoncture, méthodologie — afin de faciliter l'accès aux informations statistiques.

Y. Franchet  
Directeur général

# Energie

**Monatliche Statistiken**

.....

# Energy

**Monthly statistics**

.....

# Énergie

**Statistiques mensuelles**

.....



EUROPÄISCHE KOMMISSION  
EUROPEAN COMMISSION  
COMMISSION EUROPÉENNE



THEMENKREIS – THEME – THÈME 8  
Umwelt und Energie  
Environment and energy  
Environnement et énergie

# 8

Zuständig für alle Informationen über die Energiestatistik: EUROSTAT, Luxemburg, Tel.: 4301-32040

For all information concerning the energy statistics, contact Eurostat, Luxembourg, tel.: 4301-32040

Pour toute information concernant les statistiques de l'énergie, s'adresser à Eurostat, Luxembourg, tél.: 4301-32040

Letzter Stand  Updated  Mise à jour: 19.03.1999

Luxembourg: Office des publications officielles des Communautés européennes, 1999

Zahlreiche weitere Informationen zur Europäischen Union sind verfügbar über Internet, Server Europa (<http://europa.eu.int>).

A great deal of additional information on the European Union is available on the Internet. It can be accessed through the Europa server (<http://europa.eu.int>).

De nombreuses autres informations sur l'Union européenne sont disponibles sur Internet via le serveur Europa (<http://europa.eu.int>).

© Europäische Gemeinschaften, 1999

© European Communities, 1999

© Communautés européennes, 1999

*Printed in Italy*

GEDRUCKT AUF CHLORFREI GEBLEICHTEM PAPIER  
PRINTED ON CHLORINE-FREE BLEACHED PAPER  
IMPRIMÉ SUR PAPIER BLANCHI SANS CHLORE

## INHALT

	Seite
1. - Kohle	5
2. - Kohlenwasserstoffe	23
3. - Elektrizität	65
4. - Gesamtenergie	81
5. - Verschiedenes	103
- Weltförderung – Rohöl	105
- Maximale Netto-Elektrizitätskapazität	106
- Klimatische Bedingungen	122
- Preise : Durchschnittliche Einfuhrwerte - Tankerfrachtraten	124

## TABLE OF CONTENTS

	Page
1. - Coal	5
2. - Hydrocarbons	23
3. - Electrical energy	65
4. - All energy	81
5. - Miscellaneous	103
- World production – Crude oil	105
- Net maximum electrical capacity	106
- Climatic conditions	122
- Prices : Average import values - Oil tanker freight rates	124

## TABLE DE MATIERES

	Page
1. - Charbon	5
2. - Hydrocarbures	23
3. - Energie électrique	65
4. - Total énergie	81
5. - Divers	103
- Production mondiale – Pétrole brut	105
- Puissance électrique nette maximale	106
- Conditions climatiques	122
- Prix : Valeur moyenne à l'importation - Taux de frets pétroliers	124

## ZEICHEN UND ABKÜRZUNGEN

*	Vorläufige Angabe	t=t	Tonne = Tonne
:	Kein Nachweis vorhanden	t RÖE	Tonne Rohöleinheit (41860 kJ Hu/kg)
..	Vertrauliche Angabe	GWh	Gigawattstunde (10 <sup>6</sup> kWh)
-	Nichts	TJ	Terajoule (10 <sup>9</sup> kJ)
()	Geschätzte Angabe	Hu	Unterer Heizwert
0	Hälfte der in der Tabelle verwendeten Einheit	Ho	Oberer Heizwert
t	Metrische Tonne	EUR	Euro

## SYMBOLS AND ABBREVIATIONS

*	provisional data	t=t	tonne for tonne
:	no data available	toe	tonne of oil equivalent (41860 kJ NCV/kg)
..	confidential data	GWh	gigawatt hour (10 <sup>6</sup> kWh)
-	nil	TJ	terajoule (10 <sup>9</sup> kJ)
()	estimated data	NCV	net calorific value
0	figure less than half the unit used	GCV	gross calorific value
t	tonne (metric ton)	EUR	euro

## SIGNES ET ABBREVIATIONS

*	donnée provisoire	t=t	tonne pour tonne
:	donnée non disponible	tep	tonne d'équivalent pétrole (41860 kJ PCI/kg)
..	donnée confidentielle	GWh	gigawattheure (10 <sup>6</sup> kWh)
-	néant	TJ	térajoule (10 <sup>9</sup> kJ)
()	donnée estimée	PCI	pouvoir calorifique inférieur
0	chiffre inférieur à la moitié de l'unité employée	PCS	pouvoir calorifique supérieur
t	tonne métrique	EUR	euro

Note : In this publication, the decimal point is used instead of the comma.



**1**

Kohle  
Coal  
Charbon

## KOHLE / ERLÄUTERUNGEN

Die Angaben sind in 1 000 metrischen Tonnen aufgeführt, auf der Basis Tonne-für-Tonne (1 000 t = t).

- Deutschland** - Die außerhalb der Zechen bzw. Kokereien gelagerten Bestände (nationale Steinkohlenreserven) der Steinkohlen- bzw. Kokserzeuger sind auch in den erfaßten Beständen enthalten.
- Spanien** - Ab 1. Januar 1987 umfassen die Daten über die Steinkohle auch die alte Braunkohle (lignito negro).
- Vereinigtes Königreich** - Alle monatlichen Angaben, mit Ausnahme derjenigen für den Außenhandel, beziehen sich auf Zeiträume von vier bis fünf Wochen (vier Wochen für die beiden ersten Monate eines Quartals, fünf Wochen für den letzten Monat eines Quartals).
- Förderung** - Die Förderung umfaßt auch die Kohleförderung der Kleinzechen und Tagebaubetriebe.
- Lieferungen** - Die „Lieferungen an Kraftwerke“ umfassen die Lieferungen an die Elektrizitätswerke der öffentlichen Versorgung, jedoch nicht Lieferungen an zecheneigene Kraftwerke. Für die Bundesrepublik Deutschland sind auch die Lieferungen an die Bergbauverbundkraftwerke und an die Kraftwerke der Bundesbahn ausgeschlossen. Die Steinkohlenlieferungen an die Industriekraftwerke (Eigenerzeuger) sind in den "Lieferungen an Industrie insgesamt" enthalten.
- Kokereien** - Alle Angaben über die Kokereien (Steinkohlenlieferungen, Bestände usw.) beziehen sich auf sämtliche Kokereien (d.h. die zechen- und hütteneigenen, sowie auf die unabhängigen Kokereien).  
- In der Erzeugung von Hüttenkoks ist auch Steinkohlenschwelkoks, nicht jedoch Braunkohlenskoks enthalten.
- Außenhandel** - Die veröffentlichten Daten sind Meldungen der Importeure und Exporteure entnommen. Sie können daher von den Angaben abweichen, die von den Zollbehörden erfaßt und in der Außenhandelsstatistik veröffentlicht werden.  
- Wegen der unterschiedlichen zeitlichen Erfassung der Aus- und Einfuhren (Lieferverzögerungen, Zwischenschaltung des Handels, Umleitung, Umladen, unterschiedliche Klassifizierung usw.) stimmt die Ausfuhr eines Mitgliedstaats in einen anderen nicht genau mit den Angaben zur Einfuhr dieses Landes aus jenem Mitgliedstaat überein. Daher können die Daten für die "innergemeinschaftlichen Einfuhren" insgesamt von denjenigen für die "innergemeinschaftlichen Ausfuhren" abweichen.
- Bestände** - Alle Angaben über die Bestände beziehen sich auf das Ende des Berichtszeitraums.



## COAL / EXPLANATORY NOTES

The data are expressed in 1 000 metric tonnes on a tonne = tonne basis (1 000 t=t).

- Germany** - The stocks held by coal/coke producers outside the mines/coking plants (Nationale Steinkohlenreserve) are also included
- Spain** - As from January 1987 black lignite (lignito negro) is included in the data concerning hard coal.
- United Kingdom** - All the monthly data, except those for external trade, refer to periods of four or five weeks (four weeks for the first two months of each quarter and five for the last).
- Production** - Coal production includes that of small and open-cast mines.
- Deliveries** - "Deliveries to power stations" comprise the quantities delivered to public supply power stations but do not include deliveries to pithead power stations. For Germany, deliveries to the "Bergbauverbundkraftwerke" and the Federal Railway power stations are also not included. Supplies of coal to autoproducer power stations are included in the tables "deliveries to all industries".
- Coking plants** - All the data on coking plants (deliveries of coal, stocks, etc.) refer to all coking plants (i.e. those operated by mines and steelworks and those run independently).
- The production of hard coke also includes semi-coke. Brown-coal coke is not included.
- External trade** - Where the data published are taken from the declarations made by importers and exporters, they may differ from the data recorded by the customs services and published in the external trade statistics.
- Owing to differences in recording at the moment of import and export (delays, involvement of trade agencies, rerouting, transshipment, differences in classification, etc.), a country's exports to a Member State may not coincide exactly with the Member State's declared imports from that country. Therefore data for total "Intra Community Imports" may differ from total "Intra Community Exports".
- Stocks** - The data on stocks refer to the end of the period under review.

## CHARBON / NOTES EXPLICATIVES

Les données sont exprimées en tonnes métriques, établies sur une comptabilisation tonne = tonne (1000 t=t)

- Allemagne** - Les stocks des producteurs de houille/coke existant hors des mines/cokeries (Nationale Steinkohlenreserve) sont également inclus.
- Espagne** - À partir de janvier 1987, les données concernant la houille comprennent le lignite ancien ("lignito negro").
- Royaume-Uni** - Toutes les données mensuelles, sauf celles du commerce extérieur, se réfèrent à des périodes de quatre ou cinq semaines (quatre semaines pour les deux premiers mois de chaque trimestre, cinq pour le dernier).
- Production** - La production de charbon comprend celles des petites mines et des mines à ciel ouvert.
- Livraisons** - Les "livraisons aux centrales électriques" couvrent les quantités livrées aux centrales électriques des réseaux publics, mais non pas celles livrées aux centrales thermiques des mines. Concernant l'Allemagne, les livraisons aux "Bergbauverbundkraftwerke" et aux centrales des chemins de fer fédéraux ne sont pas compris non plus. L'approvisionnement en houille des autoproducteurs industriels est inclus dans les tableaux "Livraisons à l'ensemble de l'industrie".
- Cokeries** - Toutes les données concernant les cokeries (livraisons de houille, stocks, etc.) se réfèrent à l'ensemble des cokeries (minières, sidérurgiques et indépendantes).
- La production de coke de four comprend également le semi-coke de houille. Le coke de lignite est exclu.
- Commerce extérieur** - Les données publiées proviennent des déclarations des importateurs et exportateurs; elles peuvent donc différer des données relevées par les services douaniers et publiées dans les "Statistiques du commerce extérieur"
- Du fait des divergences de relevés à la sortie et à l'entrée (délais, entremise du commerce, déroutement, transbordement, différences de classification, etc.), les exportations vers un pays de la Communauté peuvent ne pas coïncider exactement avec les importations de ce pays. Les données de l'ensemble "Exportations intracommunautaires" peuvent donc différer légèrement de celles de l'ensemble "Importations intracommunautaires".
- Stocks** Les données sur les stocks se réfèrent à la fin de la période considérée..

# STEINKOHLE

# HARD COAL

# HOUILLE

Aussergem.Einfuhren

Extra-Community Imports

Import. extracom.

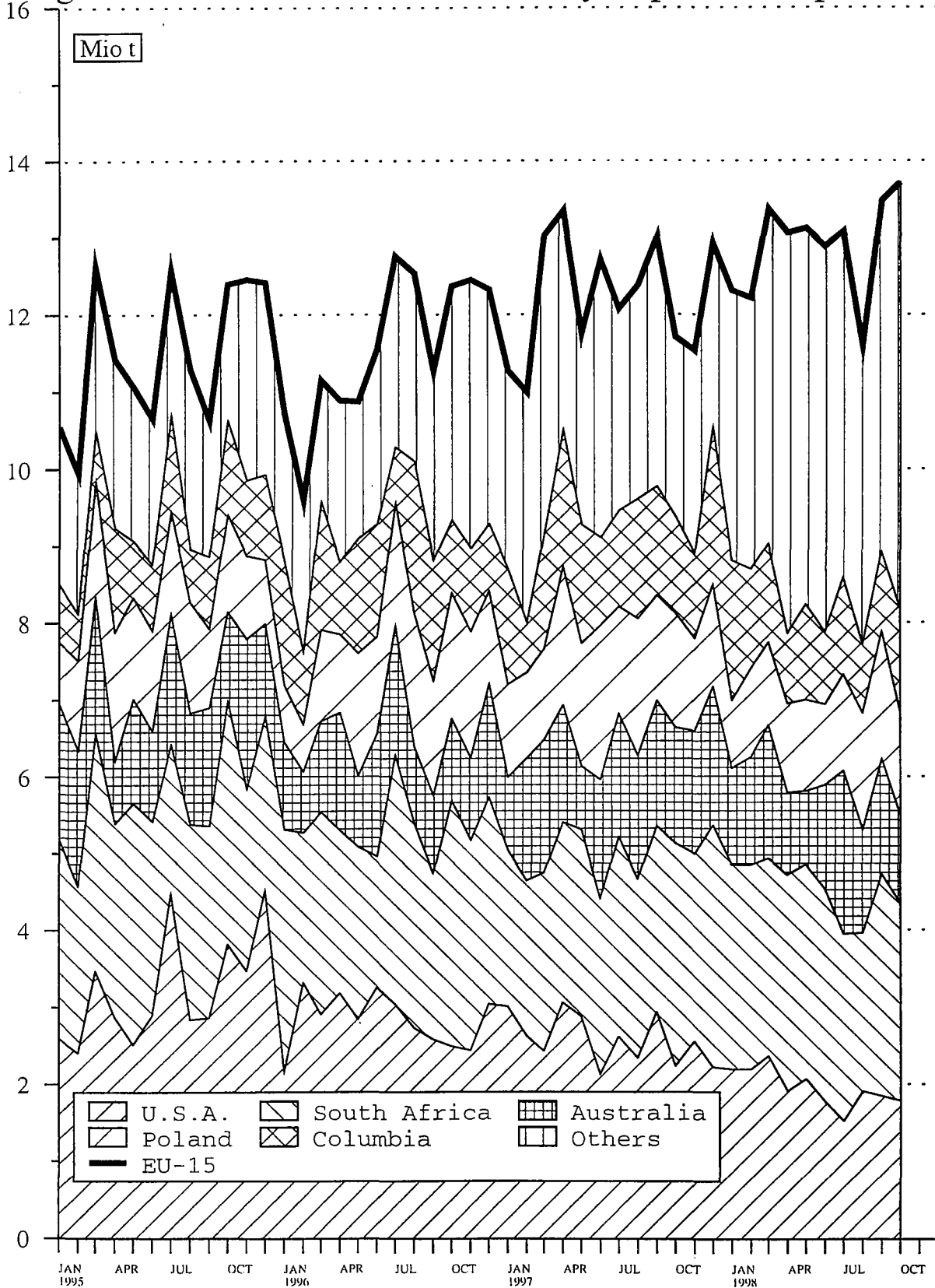

Source : EUROSTAT

	EU-15	EUR-11	B	DK	D	EL	E	F	IRL	
<b>STEINKOHLE</b>				<b>HARD COAL</b>				<b>HOUILLE</b>		
<b>1000 T (T=T)</b>				<b>1000 T (T=T)</b>				<b>1000 T (T=T)</b>		
<b>FOERDERUNG</b>				<b>PRODUCTION</b>				<b>PRODUCTION</b>		
1996 01-12	127578	79040	-		54261		17465	7314	-	
1997 01-12	121963	74982	-		51212		17991	5779	-	
1997 08	8172	5514	-		4010		1171	333	-	
1997 09	10449	6245	-		4131		1491	623	-	
1997 10	10320	6842	-		4461		1692	689	-	
1997 11	9877	6248	-		4250		1477	521	-	
1998 08	7202	4986	-		3551		1049	386	-	
1998 09	9336	5718	-		3934		1350	434	-	
1998 10	9264	6120	-		4279		1420	421	-	
1998 11	9479	6020	-		4290		1355	375	-	
1997 01 - 11	112631	69612	-		47271		16850	5491	-	
1998 01 - 11	98002	61437	-		41836		15197	4404	-	
1998 / 1997 %	-13.0	-11.8	:		-11.5		-9.8	-19.8	:	
<b>GESAMTBESTAEUNDE BEI DEN ZECHEN</b>				<b>TOTAL COLLIERY STOCKS</b>				<b>STOCKS TOTAUX AUPRES DES MINES</b>		
1996 12	16956	12803	26		11284		690	761	42	
1997 12	16246	11429	-		10261		361	779	28	
1997 08	18990	13618	-		11897		859	834	28	
1997 09	19137	13652	-		11999		892	733	28	
1997 10	19236	13895	-		11786		914	1167	28	
1997 11	18156	13231	-		11241		894	1068	28	
1998 08	13817	9603	-		8094		771	713	25	
1998 09	13847	9572	-		8094		776	676	26	
1998 10	14778	10382	-		8810		843	704	25	
1998 11	14357	10740	-		9217		809	688	26	
<b>GESAMTEINFUHRUN</b>				<b>TOTAL IMPORTS</b>				<b>IMPORTATIONS TOTALES</b>		
1996 01-12	141093	105632	12814	13139	17367	1285	12127	12870	2232	
1997 01-12	149700	112388	12793	13504	20594	779	11341	13035	2618	
1997 08	12607	10210	1038	749	1744	60	898	1104	262	
1997 09	13355	9774	989	1288	1732	59	1352	1258	259	
1997 10	11962	8939	1233	1179	1625	60	1067	949	103	
1997 11	11816	9361	960	322	2031	68	739	1203	198	
1998 08	11582	9504	931	450	1662	77	858	1412	411	
1998 09	12931	10374	961	577	2108	79	1340	1117	388	
1998 10	13531	10372	868	745	2915	81	1413	854	401	
1998 11	13175	10162	907	612	2205	78	1350	862	414	
1997 01 - 11	136568	101702	10901	12538	18789	708	9871	11880	2222	
1998 01 - 11	142640	109858	13258	7424	20995	804	13186	11698	4498	
1998 / 1997 %	4.4	8.0	21.6	-40.8	11.7	13.6	33.6	-1.5	102.4	
<b>INNERGEMEINSCHAFTLICHE EINFUHRUN (EU-15)</b>				<b>INTRA-COMMUNITY IMPORTS (EU-15)</b>				<b>IMPORT. INTRA-COMMUNAUTAIRES (EU-15)</b>		
1996 01-12	2606	2043	352	18	771		342	212	-	
1997 01-12	2975	2555	336	3	797		294	722	-	
1997 08	230	198	24	-	66		20	58	-	
1997 09	347	286	34	-	116		19	94	-	
1997 10	254	224	21	-	43		37	91	-	
1997 11	286	233	19	-	98		41	63	-	
1998 08	208	192	23	-	92		7	37	-	
1998 09	158	141	27	1	33		20	42	-	
1998 10	494	475	24	-	341		14	62	-	
1998 11	283	254	22	-	121		21	61	-	
1997 01 - 11	2771	2383	317	-	759		252	671	-	
1998 01 - 11	2629	2279	265	1	1060		211	462	-	
<b>AUSSERGEMEINSCHAFTLICHE EINFUHRUN (EU-15)</b>				<b>EXTRA-COMMUNITY IMPORTS (EU-15)</b>				<b>IMPORT. EXTRA-COMMUNAUTAIRES (EU-15)</b>		
1996 01-12	138487	103589	12462	13121	16596	1285	11785	12658	2232	
1997 01-12	146725	109833	12457	13501	19797	779	11047	12313	2618	
1997 08	12377	10012	1014	749	1678	60	878	1046	262	
1997 09	13008	9488	955	1288	1616	59	1333	1164	259	
1997 10	11708	8715	1212	1179	1582	60	1030	858	103	
1997 11	11530	9128	941	322	1933	68	698	1140	198	
1998 08	11374	9312	908	450	1570	77	851	1375	411	
1998 09	12773	10233	934	576	2075	79	1320	1075	388	
1998 10	13037	9897	844	745	2574	81	1399	792	401	
1998 11	12892	9908	885	612	2084	78	1329	801	414	
1997 01 - 11	133797	99319	10584	12538	18030	708	9619	11209	2222	
1998 01 - 11	140011	107579	12993	7423	19935	804	12975	11236	4498	

-----									
I	L	NL	A	P	FIN	S	UK	N	
-----									
STEINKOHLE 1000 T (T=T)			HARD COAL 1000 T (T=T)				HOUILLE 1000 T (T=T)		
FOERDERUNG			PRODUCTION				PRODUCTION		
-	-	-	-	-	-	-	48538	!	1996 01-12
-	-	-	-	-	-	-	46981	!	1997 01-12
-	-	-	-	-	-	-	2658	!	1997 08
-	-	-	-	-	-	-	4204	!	1997 09
-	-	-	-	-	-	-	3478	!	1997 10
-	-	-	-	-	-	-	3629	!	1997 11
-	-	-	-	-	-	-	2216	!	1998 08
-	-	-	-	-	-	-	3618	!	1998 09
-	-	-	-	-	-	-	3144	!	1998 10
-	-	-	-	-	-	-	3459	!	1998 11
-	-	-	-	-	-	-	43019	!	1997 01 - 11
-	-	-	-	-	-	-	36565	!	1998 01 - 11
:	:	:	:	:	:	:	-15.0	!	1998 / 1997 %
GESAMTBESTAEUNDE BEI DEN ZECHEN			TOTAL COLLIERY STOCKS				STOCKS TOTAUX AUPRES DES MINES		
-	-	-	-	-	-	-	4153	!	1996 12
-	-	-	-	-	-	-	4817	!	1997 12
-	-	-	-	-	-	-	5372	!	1997 08
-	-	-	-	-	-	-	5485	!	1997 09
-	-	-	-	-	-	-	5341	!	1997 10
-	-	-	-	-	-	-	4925	!	1997 11
-	-	-	-	-	-	-	4214	!	1998 08
-	-	-	-	-	-	-	4275	!	1998 09
-	-	-	-	-	-	-	4396	!	1998 10
-	-	-	-	-	-	-	3617	!	1998 11
GESAMTEINFUHRUN			TOTAL IMPORTS				IMPORTATIONS TOTALES		
16560	243	16842	3405	5028	6144	3239	17798	!	1996 01-12
15584	185	20134	3049	5660	7395	3274	19755	!	1997 01-12
1500	10	1779	323	725	827	252	1336	!	1997 08
1332	11	1332	328	420	761	348	1886	!	1997 09
1240	22	1182	332	388	798	380	1404	!	1997 10
1190	27	1498	330	525	660	379	1686	!	1997 11
1296	4	1592	340	535	463	380	1171	!	1998 08
1407	18	1907	329	301	498	175	1726	!	1998 09
1510	9	1175	308	388	531	427	1906	!	1998 10
1415	14	1822	312	392	469	394	1929	!	1998 11
14195	185	18313	2845	5453	7048	3013	18607	!	1997 01 - 11
15138	133	19079	3250	4246	4377	2573	21981	!	1998 01 - 11
6.6	-28.1	4.2	14.2	-22.1	-37.9	-14.6	18.1	!	1998 / 1997 %
INNERGEMEINSCHAFTLICHE EINFUHRUN (EU-15)			INTRA-COMMUNITY IMPORTS (EU-15)				IMPORT. INTRA-COMMUNAUTAIRES (EU-15)		
5	137	199	3	-	22	34	511	!	1996 01-12
1	89	316	-	-	-	32	385	!	1997 01-12
-	6	24	-	-	-	4	28	!	1997 08
-	5	18	-	-	-	5	56	!	1997 09
-	6	26	-	-	-	2	28	!	1997 10
1	6	5	-	-	-	1	52	!	1997 11
-	4	29	-	-	-	3	13	!	1998 08
1	6	10	-	-	2	-	16	!	1998 09
21	5	8	-	-	-	2	17	!	1998 10
14	4	11	-	-	-	2	27	!	1998 11
1	89	294	-	-	-	30	358	!	1997 01 - 11
37	56	184	-	-	4	24	325	!	1998 01 - 11
AUSSERGEEMEINSCHAFTLICHE EINFUHRUN (EU-15)			EXTRA-COMMUNITY IMPORTS (EU-15)				IMPORT. EXTRA-COMMUNAUTAIRES (EU-15)		
16555	106	16643	3402	5028	6122	3205	17287	!	1996 01-12
15583	96	19818	3049	5660	7395	3242	19370	!	1997 01-12
1500	4	1755	323	725	827	248	1308	!	1997 08
1332	6	1314	328	420	761	343	1830	!	1997 09
1240	16	1156	332	388	798	378	1376	!	1997 10
1189	21	1493	330	525	660	378	1634	!	1997 11
1296	-	1563	340	535	463	377	1158	!	1998 08
1406	12	1897	329	301	496	175	1710	!	1998 09
1489	4	1167	308	388	531	425	1889	!	1998 10
1401	10	1811	312	392	469	392	1902	!	1998 11
14194	96	18019	2845	5453	7048	2983	18249	!	1997 01 - 11
15101	77	18895	3250	4246	4373	2549	21656	!	1998 01 - 11

	EU-15	EUR-11	B	DK	D	EL	E	F	IRL	
<b>STEINKOHLE</b>			<b>HARD COAL</b>						<b>HOUILLE</b>	
1000 T (T=T)			1000 T (T=T)						1000 T (T=T)	
<b>EINFUHREN AUS DEN U.S.A.</b>			<b>IMPORTS FROM THE U.S.A.</b>						<b>IMPORTATIONS EN PROVENANCE DES U.S.A.</b>	
1996 01-12	33973	28260	4647	1394	1791	-	3628	3125	674	
1997 01-12	31015	26111	3590	318	839	-	3866	3821	599	
1997 08	2341	2119	302	-	80	-	325	303	-	
1997 09	2931	2529	343	114	74	-	354	523	-	
1997 10	2235	1864	217	-	73	-	414	90	103	
1997 11	2555	2005	233	-	68	-	280	394	79	
1998 08	1987	1733	43	107	71	-	394	320	129	
1998 09	1781	1397	164	217	72	-	178	178	134	
1998 10	1671	1500	218	-	208	-	207	234	119	
1998 11	1639	1492	261	-	50	-	114	288	124	
1997 01 - 11	28794	24020	3327	318	793	-	3541	3553	486	
1998 01 - 11	21711	18844	2371	573	754	-	2673	2891	1356	
<b>EINFUHREN AUS AUSTRALIEN</b>			<b>IMPORTS FROM AUSTRALIA</b>						<b>IMPORTATIONS EN PROVENANCE D'AUSTRALIE</b>	
1996 01-12	14507	9736	2048	892	991	-	885	2269	-	
1997 01-12	17981	11881	2709	1301	523	-	1038	2814	-	
1997 08	1613	1299	212	-	15	-	171	449	-	
1997 09	1637	1095	169	-	29	-	214	142	-	
1997 10	1510	862	213	158	32	-	-	238	-	
1997 11	1600	1247	296	-	34	-	-	301	-	
1998 08	1504	1070	334	-	38	-	-	465	-	
1998 09	1767	1323	375	-	151	-	152	152	-	
1998 10	1519	1087	149	-	354	-	174	41	-	
1998 11	1670	1123	213	156	231	-	183	231	-	
1997 01 - 11	16172	10502	2068	1301	499	-	850	2680	-	
1998 01 - 11	17302	12474	3287	446	1428	-	1260	2264	-	
<b>EINFUHREN AUS SUEDAFRIKA</b>			<b>IMPORTS FROM SOUTH AFRICA</b>						<b>IMPORT. EN PROV. D'AFRIQUE DU SUD</b>	
1996 01-12	30468	24346	4020	4889	5330	655	4807	2188	125	
1997 01-12	29197	23917	3924	4598	5925	569	3147	1596	258	
1997 08	2316	1951	265	309	449	49	24	60	-	
1997 09	2418	1942	335	414	380	48	573	192	38	
1997 10	2890	2217	587	625	429	48	166	141	-	
1997 11	2434	2313	337	52	734	49	237	124	-	
1998 08	2233	2006	367	168	335	41	268	181	13	
1998 09	2768	2580	266	143	589	36	583	156	15	
1998 10	2361	1956	250	360	410	38	587	178	14	
1998 11	2334	2074	236	211	433	41	551	202	19	
1997 01 - 11	26056	21317	3538	4099	5304	527	2530	1396	258	
1998 01 - 11	28432	25077	3602	2736	5098	453	5048	1886	198	
<b>EINFUHREN AUS POLEN</b>			<b>IMPORTS FROM POLAND</b>						<b>IMPORTATIONS EN PROVENANCE DE POLOGNE</b>	
1996 01-12	15719	11196	409	2645	3172	-	51	869	-	
1997 01-12	17454	12540	748	3500	3644	-	243	636	-	
1997 08	1780	1364	81	335	218	-	63	92	-	
1997 09	1367	1006	-	291	397	-	3	21	-	
1997 10	1484	1167	77	203	391	-	-	70	-	
1997 11	1204	921	-	205	364	-	-	17	-	
1998 08	1512	1205	105	175	465	-	-	102	-	
1998 09	1651	1332	-	216	480	-	3	265	-	
1998 10	1736	1375	87	223	498	-	70	155	-	
1998 11	1608	1272	28	186	596	-	8	56	-	
1997 01 - 11	16128	11483	534	3331	3364	-	183	491	-	
1998 01 - 11	14331	10637	476	2394	3324	-	228	1179	-	
<b>EINFUHREN AUS DER GUS</b>			<b>IMPORTS FROM THE CIS</b>						<b>IMPORTATIONS EN PROVENANCE DE LA CEI</b>	
1996 01-12	3202	2280	219	475	88	126	47	24	-	
1997 01-12	3399	2576	325	429	132	108	22	60	-	
1997 08	262	176	45	49	-	9	-	3	-	
1997 09	296	240	30	30	-	6	-	6	-	
1997 10	205	131	6	61	-	7	5	5	-	
1997 11	215	121	50	65	-	11	-	4	-	
1998 08	172	145	29	-	-	11	-	15	-	
1998 09	203	145	18	-	-	10	-	10	-	
1998 10	274	204	50	29	-	9	-	7	-	
1998 11	243	134	16	59	-	11	5	4	-	
1997 01 - 11	3219	2445	324	403	132	95	22	46	-	
1998 01 - 11	2161	1590	365	155	-	110	27	100	-	

-----									
I	L	NL	A	P	FIN	S	UK	N	
-----									
STEINKOHLE 1000 T (T=T)			HARD COAL 1000 T (T=T)				HOUILLE 1000 T (T=T)		
EINFUHREN AUS DEN U.S.A.			IMPORTS FROM THE U.S.A.				IMPORTATIONS EN PROVENANCE DES U.S.A.		
7996		4363	-	1408	628	928	3391		! 1996 01-12
6690		4610	-	1530	566	816	3770		! 1997 01-12
569		227	-	287	26	76	146		! 1997 08
610		378	-	121	126	79	209		! 1997 09
457		352	-	143	15	76	295		! 1997 10
499		237	-	157	58	221	329		! 1997 11
372		268	-	136	-	96	51		! 1998 08
377		149	-	132	13	48	119		! 1998 09
199		133	-	114	68	74	97		! 1998 10
214		249	-	124	68	88	59		! 1998 11
6169		4172	-	1530	449	712	3744		! 1997 01 - 11
4346		3113	-	976	364	582	1712		! 1998 01 - 11
EINFUHREN AUS AUSTRALIEN			IMPORTS FROM AUSTRALIA				IMPORTATIONS EN PROVENANCE D'AUSTRALIE		
2409		826	-	308	-	514	3365		! 1996 01-12
2588		1966	-	243	-	798	4001		! 1997 01-12
262		190	-	-	-	41	273		! 1997 08
280		261	-	-	-	140	402		! 1997 09
150		229	-	-	-	140	350		! 1997 10
499		-	-	117	-	70	283		! 1997 11
208		25	-	-	-	145	289		! 1998 08
249		244	-	-	-	63	381		! 1998 09
39		330	-	-	-	141	291		! 1998 10
51		214	-	-	-	59	332		! 1998 11
2403		1759	-	243	-	731	3638		! 1997 01 - 11
2341		1894	-	-	-	699	3683		! 1998 01 - 11
EINFUHREN AUS SUEDAFRIKA			IMPORTS FROM SOUTH AFRICA				IMPORT. EN PROV. D'AFRIQUE DU SUD		
3279	88	2899	-	1511	99	-	578		! 1996 01-12
3039	99	3957	-	1642	330	-	113		! 1997 01-12
449	4	496	-	204	-	-	7		! 1997 08
101	6	313	-	4	-	-	14		! 1997 09
280	16	215	-	153	230	-	-		! 1997 10
180	21	532	-	48	100	-	20		! 1997 11
469	-	311	-	62	-	-	18		! 1998 08
265	12	639	-	55	-	-	9		! 1998 09
266	4	181	-	66	-	-	7		! 1998 10
193	10	263	-	68	99	-	8		! 1998 11
2762	99	3477	-	1623	330	-	113		! 1997 01 - 11
3145	77	4494	-	1430	99	-	166		! 1998 01 - 11
EINFUHREN AUS POLEN			IMPORTS FROM POLAND				IMPORTATIONS EN PROVENANCE DE POLOGNE		
181		1139	1565	-	3810	1262	616		! 1996 01-12
150		1287	1429	-	4403	1060	354		! 1997 01-12
-		200	144	-	566	58	23		! 1997 08
-		7	171	-	407	48	22		! 1997 09
-		116	149	-	364	92	22		! 1997 10
6		123	118	-	293	56	22		! 1997 11
-		55	191	-	287	66	66		! 1998 08
-		289	-	-	295	42	61		! 1998 09
6		191	147	-	221	80	58		! 1998 10
8		181	158	-	237	87	63		! 1998 11
150		1187	1336	-	4238	982	332		! 1997 01 - 11
86		1428	1526	-	2390	721	579		! 1998 01 - 11
EINFUHREN AUS DER GUS			IMPORTS FROM THE CIS				IMPORTATIONS EN PROVENANCE DE LA CEI		
456	-	98	-	12	1336	271	50		! 1996 01-12
291	-	244	146	-	1356	244	42		! 1997 01-12
5	-	19	-	-	104	28	-		! 1997 08
70	-	25	-	-	109	20	-		! 1997 09
20	-	22	-	-	73	6	-		! 1997 10
12	-	-	-	-	55	18	-		! 1997 11
-	-	17	-	-	84	16	-		! 1998 08
10	-	19	-	-	88	22	26		! 1998 09
19	-	45	-	-	83	10	22		! 1998 10
22	-	22	-	-	65	13	26		! 1998 11
240	-	244	146	-	1291	234	42		! 1997 01 - 11
119	-	219	-	-	760	148	158		! 1998 01 - 11

	EU-15	EUR-11	B	DK	D	EL	E	F	IRL	
<b>STEINKOHLE</b> 1000 T (T=T)	<b>HARD COAL</b> 1000 T (T=T)									<b>HOUILLE</b> 1000 T (T=T)
<b>EINFUHREN AUS KANADA</b>	<b>IMPORTS FROM CANADA</b>						<b>IMPORTATIONS EN PROVENANCE DU CANADA</b>			
1996 01-12	5204	3797	422	-	58		404	1014		
1997 01-12	5115	3335	587	197	217		352	347		
1997 08	554	331	57	-	26		59	-		
1997 09	260	260	24	-	-		-	115		
1997 10	370	254	60	-	25		-	57		
1997 11	370	202	-	-	-		58	-		
1998 08	231	173	-	-	33		-	18		
1998 09	303	303	58	-	12		-	71		
1998 10	287	232	-	-	60		60	15		
1998 11	120	78	-	-	16		-	9		
1997 01 - 11	4485	2876	297	197	217		352	347		
1998 01 - 11	2890	2406	230	-	121		236	371		
<b>EINFUHREN AUS KOLUMBIEN</b>	<b>IMPORTS FROM COLOMBIA</b>						<b>IMPORT. EN PROV. DE LA COLOMBIE</b>			
1996 01-12	15321	12064	176	2525	1584		719	2200	1163	
1997 01-12	16773	13385	247	2773	2283		336	1018	1661	
1997 08	1564	1376	25	56	316		-	130	156	
1997 09	1420	1079	24	286	72		-	83	221	
1997 10	1263	1102	31	132	153		142	139	-	
1997 11	1105	1062	-	-	233		-	74	148	
1998 08	901	860	16	-	251		-	183	214	
1998 09	1155	1114	21	-	180		4	83	221	
1998 10	1217	1046	67	133	303		-	151	222	
1998 11	926	893	13	-	115		159	111	229	
1997 01 - 11	14722	11693	247	2504	2027		222	841	1378	
1998 01 - 11	13362	11795	302	1118	1989		541	1228	2393	
<b>EINFUHREN AUS CHINA</b>	<b>IMPORTS FROM CHINA</b>						<b>IMPORTATIONS EN PROVENANCE DE LA CHINE</b>			
1996 01-12	690	674	269	-	-			174	-	
1997 01-12	1492	1492	159	-	10			906	-	
1997 08	18	18	12	-	-			6	-	
1997 09	177	177	18	-	-			67	-	
1997 10	18	18	5	-	-			10	-	
1997 11	154	154	17	-	-			75	-	
1998 08	60	60	-	-	-			42	-	
1998 09	199	199	19	-	-			95	-	
1998 10	22	22	5	-	-			8	-	
1998 11	43	43	3	-	-			24	-	
1997 01 - 11	1406	1406	149	-	10			832	-	
1998 01 - 11	1098	1098	57	-	-			592	-	
<b>GESAMTAUSFUHREN</b>	<b>TOTAL EXPORTS</b>						<b>EXPORTATIONS TOTALES</b>			
1996 01-12	5481	4332	1076	152	666	-	-	220	9	
1997 01-12	5946	4708	1451	83	473	8	4	225	9	
1997 08	464	401	121	-	41	-	-	15	1	
1997 09	552	470	240	10	43	2	2	22	1	
1997 10	521	393	122	-	28	1	-	23	2	
1997 11	550	451	122	21	33	2	-	19	1	
1998 08	443	383	135	21	23	2	-	4	1	
1998 09	659	545	120	21	19	1	-	5	1	
1998 10	647	565	138	10	21	2	-	9	1	
1998 11	527	437	66	21	12	1	-	6	2	
1997 01 - 11	5277	4146	1280	83	443	7	4	205	7	
1998 01 - 11	6446	5350	1229	138	277	14	-	67	18	
1998 / 1997 %	22.2	29.0	-4.0	66.3	-37.5	100.0	-100.0	-67.3	157.1	
<b>GESAMTINLANDSLIEFERUNGEN</b>	<b>TOTAL INLAND DELIVERIES</b>						<b>LIVRAISONS INTERIEURES TOTALES</b>			
1996 01-12	269203	176047	12105	12989	72195	2471	28769	15865	3134	
1997 01-12	260897	177522	10773	11116	72208	1946	28338	20207	2503	
1997 08	18456	12476	810	743	4790	154	2282	1106	149	
1997 09	22035	14472	978	711	5759	149	2025	2019	157	
1997 10	21371	15459	819	941	6141	153	2659	1897	249	
1997 11	23355	16213	859	1079	7025	162	2493	2004	216	
1998 08	18207	13453	887	637	5236	127	1999	1734	278	
1998 09	21579	15268	793	680	6195	125	2703	1688	280	
1998 10	22068	15487	915	654	6651	124	3011	1931	268	
1998 11	21499	15133	825	831	6255	126	2747	2242	274	
1997 01 - 11	237141	161726	9975	9865	65279	1788	26026	18162	2240	
1998 01 - 11	238897	169931	9691	8267	68941	1502	28683	22749	2938	
1998 / 1997 %	0.7	5.1	-2.9	-16.2	5.6	-16.0	10.2	25.3	31.2	



I		L		NL		A		P		FIN		S		UK		N	
STEINKOHLE 1000 T (T=T)		HARD COAL 1000 T (T=T)						HOUILLE 1000 T (T=T)									
EINFUHREN AUS KANADA				IMPORTS FROM CANADA				IMPORTATIONS EN PROVENANCE DU CANADA									
1227		354	-	318	-	1407		!	1996	01-12							
1123		487	-	222	-	1583		!	1997	01-12							
85		66	-	38	-	223		!	1997	08							
50		55	-	16	-	-		!	1997	09							
112		-	-	-	-	116		!	1997	10							
86		58	-	-	-	168		!	1997	11							
71		51	-	-	-	58		!	1998	08							
79		72	-	-	11	-		!	1998	09							
18		71	-	8	-	55		!	1998	10							
-		46	-	7	-	42		!	1998	11							
1010		487	-	166	-	1412		!	1997	01 - 11							
685		607	-	135	21	484		!	1998	01 - 11							
EINFUHREN AUS KOLUMBIEN				IMPORTS FROM COLOMBIA				IMPORT. EN PROV. DE LA COLOMBIE									
617		4050	-	1126	429	732		!	1996	01-12							
1282		4217	-	1849	492	615		!	1997	01-12							
119		363	-	136	131	132		!	1997	08							
81		221	-	279	98	55		!	1997	09							
220		325	-	92	-	29		!	1997	10							
36		323	-	148	100	43		!	1997	11							
124		72	-	-	-	41		!	1998	08							
221		283	-	-	101	41		!	1998	09							
93		91	-	119	-	38		!	1998	10							
101		77	-	88	-	33		!	1998	11							
1057		3712	-	1717	492	525		!	1997	01 - 11							
1809		2286	-	959	288	449		!	1998	01 - 11							
EINFUHREN AUS CHINA				IMPORTS FROM CHINA				IMPORTATIONS EN PROVENANCE DE LA CHINE									
166		65	-	-	-	16		!	1996	01-12							
411		6	-	-	-	-		!	1997	01-12							
-		-	-	-	-	-		!	1997	08							
92		-	-	-	-	-		!	1997	09							
1		2	-	-	-	-		!	1997	10							
62		-	-	-	-	-		!	1997	11							
15		3	-	-	-	-		!	1998	08							
85		-	-	-	-	-		!	1998	09							
9		-	-	-	-	-		!	1998	10							
13		3	-	-	-	-		!	1998	11							
409		6	-	-	-	-		!	1997	01 - 11							
435		14	-	-	-	-		!	1998	01 - 11							
GESAMTAUSFUHREN				TOTAL EXPORTS				EXPORTATIONS TOTALES									
		2361				46		951		!	1996	01-12					
		2546				-		1147		!	1997	01-12					
		223				-		63		!	1997	08					
		162				-		70		!	1997	09					
		218				-		127		!	1997	10					
		276				-		76		!	1997	11					
		220				-		37		!	1998	08					
		400				-		92		!	1998	09					
		396				-		70		!	1998	10					
		351				-		68		!	1998	11					
		2207				-		1041		!	1997	01 - 11					
		3759				-		944		!	1998	01 - 11					
		70.3				-		-9.3		!	1998 / 1997	%					
GESAMTINLANDSLIEFERUNGEN				TOTAL INLAND DELIVERIES				LIVRAISONS INTERIEURES TOTALES									
15941	245	14690	3386	5683	4034	3075	74621	!	1996	01-12							
16015	120	14320	3302	5660	4076	3575	66738	!	1997	01-12							
1087	7	1014	323	725	183	266	4817	!	1997	08							
1337	8	1177	329	420	263	333	6370	!	1997	09							
1418	22	1185	332	388	349	415	4403	!	1997	10							
1304	23	1029	330	525	405	427	5474	!	1997	11							
1233	2	1099	340	528	117	296	3694	!	1998	08							
1463	14	1320	329	331	152	198	5308	!	1998	09							
903	5	868	308	384	243	498	5305	!	1998	10							
895	11	1099	312	273	200	236	5173	!	1998	11							
14652	118	13116	3098	5453	3607	3293	60469	!	1997	01 - 11							
14288	95	12178	3250	4125	2993	2245	56952	!	1998	01 - 11							
-2.5	-19.5	-7.2	4.9	-24.4	-17.0	-31.8	-5.8	!	1998 / 1997	%							

	EU-15	EUR-11	B	DK	D	EL	E	F	IRL	
<b>STEINKOHLE</b>			<b>HARD COAL</b>				<b>HOUILLE</b>			
1000 T (T=T)			1000 T (T=T)				1000 T (T=T)			
<b>LIEFERUNGEN AN OEFFENTLICHE KRAFTWERKE</b>			<b>DELIVERIES TO PUBLIC POWER STATIONS</b>				<b>LIVRAISONS AUX CENTR. ELECT. PUBLIQUES</b>			
1996 01-12	177747	110628	4738	12433	48888	71	25204	4390	2354	
1997 01-12	171626	111287	5093	10687	49192	37	23452	7230	2217	
1997 08	11253	6805	369	700	2833	3	1686	190	131	
1997 09	13925	8391	475	681	3742	3	1599	584	139	
1997 10	13578	9791	395	888	4113	3	2262	870	231	
1997 11	16003	10803	391	1068	5020	3	2110	917	198	
1998 08	11501	8264	390	602	3458	3	1592	713	263	
1998 09	14449	9826	276	649	4271	3	2250	680	266	
1998 10	14922	10489	408	599	4723	3	2477	943	257	
1998 11	14876	10191	351	780	4431	3	2329	1236	261	
1997 01 - 11	155203	100837	4659	9488	44258	34	21453	6331	1972	
1998 01 - 11	160075	110853	4483	7912	47833	33	23420	11304	2763	
1998 / 1997 %	3.1	9.9	-3.8	-16.6	8.1	-3.0	9.2	78.5	40.1	
<b>LIEFERUNGEN AN ZECHENKRAFTWERKE</b>			<b>DELIVERIES TO PITHEAD POWER STATIONS</b>				<b>LIVRAISONS AUX CENTR. ELECT. MINIERES</b>			
1996 01-12	12197	12197	-	-	9787	-	-	2410	-	
1997 01-12	10210	10210	-	-	7489	-	-	2721	-	
1997 08	677	677	-	-	567	-	-	110	-	
1997 09	868	868	-	-	603	-	-	265	-	
1997 10	1187	1187	-	-	776	-	-	411	-	
1997 11	1053	1053	-	-	740	-	-	313	-	
1998 08	569	569	-	-	457	-	-	112	-	
1998 09	692	692	-	-	567	-	-	125	-	
1998 10	756	756	-	-	625	-	-	131	-	
1998 11	929	929	-	-	665	-	-	264	-	
1997 01 - 11	9216	9216	-	-	6647	-	-	2569	-	
1998 01 - 11	10512	10512	-	-	6850	-	-	3662	-	
1998 / 1997 %	14.1	14.1	-	-	3.1	-	-	42.5	-	
<b>LIEFERUNGEN AN KOKEREIEN</b>			<b>DELIVERIES TO COKING PLANTS</b>				<b>LIVRAISONS AUX COKERIES</b>			
1996 01-12	55491	44997	5319	-	14873	-	3043	6550	-	
1997 01-12	57401	46960	4735	-	14505	-	3867	7132	-	
1997 08	4894	4199	401	-	1185	-	504	637	-	
1997 09	5093	4071	388	-	1294	-	323	634	-	
1997 10	5200	4116	364	-	1312	-	297	623	-	
1997 11	4683	3779	391	-	1228	-	302	597	-	
1998 08	4638	3859	332	-	1258	-	309	618	-	
1998 09	4687	3817	314	-	1270	-	263	601	-	
1998 10	4714	3424	321	-	1257	-	411	558	-	
1998 11	4239	3361	313	-	1115	-	331	514	-	
1997 01 - 11	52930	43233	4458	-	13244	-	3671	6528	-	
1998 01 - 11	53824	42880	3549	-	14867	-	3870	6444	-	
1998 / 1997 %	1.7	-0.8	-20.4	-	12.3	-	5.4	-1.3	-	
<b>LIEFERUNGEN AN BRIKETFABRIKEN</b>			<b>DELIVERIES TO PATENT FUEL/BKB PLANTS</b>				<b>LIVRAISONS AUX FAB. D'AGGLOMERES/BRIQU.</b>			
1996 01-12	1426	528	1	-	372	-	-	155	-	
1997 01-12	1405	532	12	-	328	-	-	192	-	
1997 08	93	25	-	-	21	-	-	4	-	
1997 09	131	59	1	-	35	-	-	23	-	
1997 10	107	56	1	-	33	-	-	22	-	
1997 11	126	52	1	-	34	-	-	17	-	
1998 08	69	24	1	-	20	-	-	3	-	
1998 09	108	45	2	-	21	-	-	22	-	
1998 10	105	48	2	-	24	-	-	22	-	
1998 11	91	40	1	-	20	-	-	19	-	
1997 01 - 11	1275	488	11	-	299	-	-	178	-	
1998 01 - 11	871	304	10	-	158	-	-	136	-	
1998 / 1997 %	-31.7	-37.7	-9.1	-	-47.2	-	-	-23.6	-	
<b>LIEFERUNGEN AN INDUSTRIE INSGESAMT</b>			<b>DELIVERIES TO ALL INDUSTRIES</b>				<b>LIVRAISONS ENSEMBLE DE L'INDUSTRIE</b>			
1996 01-12	23520	16350	1553	428	6575	2400	229	4165	240	
1997 01-12	19918	12513	486	392	5978	1909	582	2698	216	
1997 08	1567	1044	11	43	589	151	80	86	18	
1997 09	2025	1388	80	30	522	146	87	445	18	
1997 10	1712	1027	34	53	557	150	47	125	18	
1997 11	1567	949	52	11	466	159	38	193	18	
1998 08	1282	699	31	35	362	124	17	155	15	
1998 09	1530	920	44	31	433	122	114	164	14	
1998 10	1586	940	39	55	572	121	10	162	11	
1998 11	1592	979	33	51	624	123	11	190	13	
1997 01 - 11	18205	11565	438	340	5504	1754	508	2481	198	
1998 01 - 11	16017	9409	410	355	4908	1469	580	1667	175	
1998 / 1997 %	-12.0	-18.7	-6.4	4.4	-10.8	-16.3	14.2	-32.8	-11.6	

-----								
I	L	NL	A	P	FIN	S	UK	N
-----								
STEINKOHLE 1000 T (T=T)			HARD COAL 1000 T (T=T)			HOUILLE 1000 T (T=T)		
LIEFERUNGEN AN OEFFENTLICHE KRAFTWERKE			DELIVERIES TO PUBLIC POWER STATIONS			LIVRAISONS AUX CENTR.ELECT. PUBLIQUES		
7160	9285	1088	4768	2753	1038	53577	! 1996 01-12	
6989	8853	835	4658	2768	880	48735	! 1997 01-12	
311	534	86	583	82	105	3640	! 1997 08	
586	607	99	400	160	50	4800	! 1997 09	
642	598	75	366	239	52	2844	! 1997 10	
587	785	57	435	303	52	4077	! 1997 11	
473	777	131	459	8	29	2603	! 1998 08	
752	887	122	274	48	29	3942	! 1998 09	
404	757	96	332	92	52	3779	! 1998 10	
413	771	97	233	69	31	3871	! 1998 11	
6367	8063	800	4526	2408	828	44016	! 1997 01 - 11	
6512	8477	1083	3411	1567	435	40842	! 1998 01 - 11	
2.3	5.1	35.4	-24.6	-34.9	-47.5	-7.2	! 1998 / 1997 %	
LIEFERUNGEN AN ZECHENKRAFTWERKE			DELIVERIES TO PITHEAD POWER STATIONS			LIVRAISONS AUX CENTR.ELECT. MINIERES		
						-	! 1996 01-12	
						-	! 1997 01-12	
						-	! 1997 08	
						-	! 1997 09	
						-	! 1997 10	
						-	! 1997 11	
						-	! 1998 08	
						-	! 1998 09	
						-	! 1998 10	
						-	! 1998 11	
						-	! 1997 01 - 11	
						-	! 1998 01 - 11	
						-	! 1998 / 1997 %	
LIEFERUNGEN AN KOKEREIEN			DELIVERIES TO COKING PLANTS			LIVRAISONS AUX COKERIES		
7549	3909	1966	507	1281	1592	8902	! 1996 01-12	
8313	4504	2158	520	1226	1790	8651	! 1997 01-12	
718	353	200	100	101	72	623	! 1997 08	
692	426	195	16	103	220	802	! 1997 09	
721	441	226	22	110	248	836	! 1997 10	
671	214	232	42	102	259	645	! 1997 11	
700	300	192	41	109	219	560	! 1998 08	
661	390	176	38	104	120	750	! 1998 09	
478	82	186	31	100	331	959	! 1998 10	
463	301	199	23	102	121	757	! 1998 11	
7628	4123	2000	464	1117	1676	8021	! 1997 01 - 11	
7295	3377	1925	392	1161	1175	9769	! 1998 01 - 11	
-4.4	-18.1	-3.8	-15.5	3.9	-29.9	21.8	! 1998 / 1997 %	
LIEFERUNGEN AN BRIKETTFABRIKEN			DELIVERIES TO PATENT FUEL/BKB PLANTS			LIVRAISONS AUX FAB. D'AGGLOMERES/BRIQU.		
						898	! 1996 01-12	
						873	! 1997 01-12	
						68	! 1997 08	
						72	! 1997 09	
						51	! 1997 10	
						74	! 1997 11	
						45	! 1998 08	
						63	! 1998 09	
						57	! 1998 10	
						51	! 1998 11	
						787	! 1997 01 - 11	
						567	! 1998 01 - 11	
						-28.0	! 1998 / 1997 %	
LIEFERUNGEN AN INDUSTRIE INSGESAMT			DELIVERIES TO ALL INDUSTRIES			LIVRAISONS ENSEMBLE DE L'INDUSTRIE		
1228	245	1496	211	408	-	421	! 1996 01-12	
713	120	963	202	482	73	618	! 1997 01-12	
58	7	127	26	42	-	63	! 1997 08	
59	8	144	21	4	-	33	! 1997 09	
55	22	146	23	-	-	70	! 1997 10	
46	23	30	35	48	-	70	! 1997 11	
60	2	22	7	28	-	24	! 1998 08	
50	14	43	25	19	-	25	! 1998 09	
21	5	29	19	21	51	70	! 1998 10	
19	11	27	5	17	29	56	! 1998 11	
657	118	930	195	463	73	548	! 1997 01 - 11	
481	95	324	182	322	265	321	! 1998 01 - 11	
-26.8	-19.5	-65.2	-6.7	-30.5	263.0	-41.4	! 1998 / 1997 %	

	EU-15	EUR-11	B	DK	D	EL	E	F	IRL
<b>STEINKOHLE</b>									
1000 T (T=T)									
<b>SONSTIGE LIEFERUNGEN</b>			<b>MISCELLANEOUS DELIVERIES</b>				<b>LIVRAISONS DIVERS</b>		
1996 01-12	4089	2103	494		1406		69		13
1997 01-12	9730	6144	447		2198		437		2955
1997 08	649	403	29		162		12		189
1997 09	861	563	34		166		16		333
1997 10	774	469	25		126		53		257
1997 11	976	630	24		277		43		280
1998 08	717	607	133		138		81		245
1998 09	805	660	157		200		76		221
1998 10	741	586	145		75		113		246
1998 11	701	562	127		65		76		283
1997 01 - 11	8711	5517	409		1967		394		2644
1998 01 - 11	8110	6485	1239		1175		813		3198
1998 / 1997 %	-6.9	17.5	202.9		-40.3		106.3		21.0
<b>STEINKOHLENKOKS</b>									
1000 T									
<b>ERZEUGUNG DER KOKEREIEN</b>			<b>PRODUCTION OF COKING PLANTS</b>				<b>PRODUCTION DES COKERIES</b>		
1996 01-12	38243	30876	3551		10663		2403		3850
1997 01-12	40377	33102	3402		10746		2622		5439
1997 08	3409	2834	275		927		233		480
1997 09	3458	2769	264		903		226		479
1997 10	3408	2831	273		938		233		472
1997 11	3324	2750	265		910		229		449
1998 08	3378	2784	259		886		232		468
1998 09	3338	2629	245		835		204		453
1998 10	3237	2658	215		839		202		469
1998 11	3090	2517	215		776		206		453
1997 01 - 11	36855	30268	3131		9797		2398		4983
1998 01 - 11	36450	29735	2744		9500		2487		4912
1998 / 1997 %	-1.1	-1.8	-12.4		-3.0		3.7		-1.4
<b>BESTAENDE BEI DEN KOKEREIEN</b>									
<b>STOCKS AT COKING PLANTS</b>									
<b>STOCKS AUPRES DES COKERIES</b>									
1996 12	3386	2716	128		1503	3	188		96
1997 12	3050	2253	176		1160	3	186		140
1997 08	3466	2720	227		1433	3	237		150
1997 09	3326	2583	204		1342	3	270		144
1997 10	3104	2424	191		1317	3	268		133
1997 11	3230	2508	216		1246	3	276		134
1998 08	2711	2536	274		1319	3	214		144
1998 09	2776	2548	233		1351	3	217		143
1998 10	2782	2592	230		1432	3	222		143
1998 11	2720	2498	199		1467	3	213		134
<b>GESAMTEINFUHREN</b>									
<b>TOTAL IMPORTS</b>									
<b>IMPORTATIONS TOTALES</b>									
1996 01-12	6812	5628	655	35	2282	36	461		167
1997 01-12	8488	7133	517	42	3268	26	264		1283
1997 08	729	604	62	5	332	2	12		57
1997 09	628	516	31	9	265	3	9		94
1997 10	641	504	44	2	241	2	15		48
1997 11	695	527	37	3	245	3	15		129
1998 08	662	571	66	5	310	4	8		81
1998 09	930	778	58	9	384	3	1		185
1998 10	979	909	81	2	415	4	7		284
1998 11	920	852	37	5	245	3	12		429
1997 01 - 11	7896	6650	492	33	3035	24	259		1175
1998 01 - 11	9500	8344	857	42	3464	36	86		2042
1998 / 1997 %	20.3	25.5	74.2	27.3	14.1	50.0	-66.8		73.8
<b>LIEFERUNGEN AN STAHLINDUSTRIE</b>									
<b>DELIVERIES TO IRON/STEEL INDUSTRY</b>									
<b>LIVR.A L'INDUSTRIE SIDERURGIQUE</b>									
1996 01-12	37048	28961	3739		10353	-	2721		4323
1997 01-12	38914	31011	3637		10309	-	2647		5420
1997 08	3090	2474	304		847	-	207		418
1997 09	3255	2518	296		912	-	193		435
1997 10	3263	2641	284		927	-	236		459
1997 11	3142	2529	266		894	-	226		445
1998 08	2899	2302	297		783	-	138		413
1998 09	2950	2258	321		726	-	164		440
1998 10	2898	2283	285		692	-	199		424
1998 11	2850	2246	311		657	-	194		430
1997 01 - 11	35414	28251	3325		9354	-	2334		4965
1998 01 - 11	33922	26840	3451		8481	-	2202		5118
1998 / 1997 %	-4.2	-5.0	3.8		-9.3	-	-5.7		3.1

-----									
I	L	NL	A	P	FIN	S	UK	N	
-----									
STEINKOHLE 1000 T (T=T)	HARD COAL 1000 T (T=T)						HOUILLE 1000 T (T=T)		
SONSTIGE LIEFERUNGEN	MISCELLANEOUS DELIVERIES						LIVRAISONS DIVERS		
			121			3	1983		! 1996 01-12
			107			287	3299		! 1997 01-12
			11			26	220		! 1997 08
			14			30	268		! 1997 09
			8			45	260		! 1997 10
			6			46	300		! 1997 11
			10			24	86		! 1998 08
			6			24	121		! 1998 09
			7			45	110		! 1998 10
			11			28	111		! 1998 11
			103			241	2953		! 1997 01 - 11
			60			314	1311		! 1998 01 - 11
			-41.8			30.3	-55.6		! 1998 / 1997 %
STEINKOHLKOKS 1000 T	HARD COKE 1000 T						COKE DE FOUR 1000 T		
ERZEUGUNG DER KOKEREIEN	PRODUCTION OF COKING PLANTS						PRODUCTION DES COKERIES		
4686	2922	1559	332	910	1145	6222		! 1996 01-12	
5214	2892	1567	339	881	1160	6115		! 1997 01-12	
443	246	129	28	73	98	477		! 1997 08	
425	237	130	31	74	93	596		! 1997 09	
442	229	135	31	78	97	480		! 1997 10	
426	237	130	29	75	94	480		! 1997 11	
436	259	135	30	79	100	494		! 1998 08	
420	232	132	33	75	95	614		! 1998 09	
441	244	138	33	77	99	480		! 1998 10	
391	232	133	35	76	101	472		! 1998 11	
4768	2647	1432	309	803	1061	5526		! 1997 01 - 11	
4773	2687	1462	335	835	1059	5656		! 1998 01 - 11	
0.1	1.5	2.1	8.4	4.0	-0.2	2.4		! 1998 / 1997 %	
BESTAENDE BEI DEN KOKEREIEN	STOCKS AT COKING PLANTS						STOCKS AUPRES DES COKERIES		
479	293		29		147	520		! 1996 12	
253	300		38		192	602		! 1997 12	
371	282		20		203	540		! 1997 08	
312	282		29		203	537		! 1997 09	
262	221		32		164	513		! 1997 10	
303	300		33		182	537		! 1997 11	
294	233		58		151	21		! 1998 08	
332	231		41		219	6		! 1998 09	
269	257		39		204	-17		! 1998 10	
256	198		31		211	8		! 1998 11	
GESAMTEINFUEHREN	TOTAL IMPORTS						IMPORTATIONS TOTALES		
388	477	275	572	-	338	343	770		! 1996 01-12
134	248	388	735	-	264	408	879		! 1997 01-12
-	23	43	58	-	14	17	101		! 1997 08
-	-	14	73	-	25	52	48		! 1997 09
-	-	37	92	-	22	28	105		! 1997 10
-	-	17	63	-	17	108	54		! 1997 11
15	-	36	51	-	-	22	60		! 1998 08
38	-	38	57	-	13	105	35		! 1998 09
24	-	30	52	-	12	10	54		! 1998 10
28	-	39	43	-	14	13	47		! 1998 11
134	248	346	683	-	249	388	801		! 1997 01 - 11
393	-	465	842	-	144	343	735		! 1998 01 - 11
193.3	-100.0	34.4	23.3	-	-42.2	-11.6	-8.2		! 1998 / 1997 %
LIEFERUNGEN AN STAHLINDUSTRIE	DELIVERIES TO IRON/STEEL INDUSTRY						LIVR.A L'INDUSTRIE SIDERURGIQUE		
4723	454	2074	324	250	-	1476	6611		! 1996 01-12
5419	221	2134	977	247	-	1487	6416		! 1997 01-12
449	3	191	33	22	-	126	490		! 1997 08
455	3	164	42	18	-	117	620		! 1997 09
474	4	172	63	22	-	136	486		! 1997 10
449	4	177	50	18	-	137	476		! 1997 11
428	-	197	27	19	-	115	482		! 1998 08
382	-	173	30	22	-	115	577		! 1998 09
409	-	159	94	21	-	136	479		! 1998 10
401	-	197	30	26	-	123	481		! 1998 11
4954	217	1948	929	225	-	1350	5813		! 1997 01 - 11
4759	-	2017	594	218	-	1324	5758		! 1998 01 - 11
-3.9	-100.0	3.5	-36.1	-3.1	-	-1.9	-1.0		! 1998 / 1997 %

	EU-15	EUR-11	B	DK	D	EL	E	F	IRL	
<b>BRAUNKOHLE INSGESAMT</b> 1000 T			<b>TOTAL LIGNITE</b> 1000 T						<b>TOTAL LIGNITE</b> 1000 T	
<b>FOERDERUNG</b>			<b>PRODUCTION</b>						<b>PRODUCTION</b>	
1996 01-12	269505	212289			187241	57216	9948	939	4948	
1997 01-12	263947	207572			180826	56375	8463	1030	4860	
1997 08	23235	18170			14385	5065	889	40	405	
1997 09	21344	16805			14298	4539	955	108	405	
1997 10	20699	16205			14799	4494	795	81	405	
1997 11	20772	16308			15360	4464	383	67	405	
1998 08	21574	16999			15206	4575	913	27	405	
1998 09	21928	16870			15188	5058	822	54	405	
1998 10	22219	16654			15201	5565	860	87	405	
1998 11	20756	16648			15114	4108	912	108	405	
1997 01 - 11	242566	190773			164973	51793	8073	976	4455	
1998 01 - 11	235604	182255			165476	53349	8732	697	4455	
1998 / 1997	-2.9	-4.5			0.3	3.0	8.2	-28.6	-	
<b>LIEFERUNGEN AN OEFFENTLICHE KRAFTWERKE</b>			<b>DELIVERIES TO PUBLIC POWER STATIONS</b>						<b>LIVRAISONS AUX CENTR. ELECT. PUBLIQUES</b>	
1996 01-12	229422	172352			157953	57070	6194	-	3000	
1997 01-12	244650	188444			173034	56206	7934	-	2550	
1997 08	20249	15193			13887	5056	934	-	205	
1997 09	20027	15511			14102	4516	947	-	205	
1997 10	19960	15484			13995	4476	863	-	205	
1997 11	19657	15208			13998	4449	427	-	205	
1998 08	20562	15989			14798	4573	823	-	205	
1998 09	21140	16105			14887	5035	785	-	205	
1998 10	21932	16384			14903	5548	898	-	205	
1998 11	20558	16460			14911	4098	901	-	205	
1997 01 - 11	223708	172072			157859	51636	7623	-	2345	
1998 01 - 11	229549	176321			161494	53228	8529	-	2255	
1998 / 1997	2.6	2.5			2.3	3.1	11.9	-	-3.8	

I				L				NL				A				P				FIN				S				UK				N			
<b>BRAUNKOHLE INSGESAMT</b>																																			
<b>1000 T</b>																																			
<b>FOERDERUNG</b>												<b>TOTAL LIGNITE</b>						<b>TOTAL LIGNITE</b>																	
												<b>1000 T</b>						<b>1000 T</b>																	
												<b>PRODUCTION</b>						<b>PRODUCTION</b>																	
324												1105						7784																	
216												1122						11055																	
11												76						2364																	
24												95						920																	
19												106						-																	
3												90						-																	
9												91						348																	
13												114						274																	
25												76						-																	
16												93						-																	
197												1044						11055																	
134												1061						1700																	
-32.0												1.6						-84.6																	
																		! 1996 01-12																	
																		! 1997 01-12																	
																		! 1997 08																	
																		! 1997 09																	
																		! 1997 10																	
																		! 1997 11																	
																		! 1998 08																	
																		! 1998 09																	
																		! 1998 10																	
																		! 1998 11																	
																		! 1997 01 - 11																	
																		! 1998 01 - 11																	
																		! 1998 / 1997 %																	
<b>LIEFERUNGEN AN OEFFENTLICHE KRAFTWERKE</b>																																			
<b>DELIVERIES TO PUBLIC POWER STATIONS</b>																																			
<b>LIVRAISONS AUX CENTR. ELECT. PUBLIQUES</b>																																			
215												898						4092																	
196												935						3795																	
6												65						96																	
6												65						186																	
25												65						331																	
3												120						455																	
-												65						98																	
1												65						162																	
15												65						298																	
9												120						314																	
174												815						3256																	
140												880						3023																	
-19.6												8.0						-7.2																	
																		! 1996 01-12																	
																		! 1997 01-12																	
																		! 1997 08																	
																		! 1997 09																	
																		! 1997 10																	
																		! 1997 11																	
																		! 1998 08																	
																		! 1998 09																	
																		! 1998 10																	
																		! 1998 11																	
																		! 1997 01 - 11																	
																		! 1998 01 - 11																	
																		! 1998 / 1997 %																	







# 2

Kohlenwasserstoffe  
Hydrocarbons  
Hydrocarbures

## KOHLLENWASSERSTOFFE / ERLÄUTERUNGEN

### A. ROHÖL UND FEEDSTOCKS (AUSGANGSPRODUKTE)

Alle Angaben sind in 1 000 metrischen Tonnen ausgedrückt (1 000 t).

- Deutschland** - Einfuhren von fertigen Erdölerzeugnissen, die für eine spätere Weiterverarbeitung in Raffinerien bestimmt sind, werden nicht zum Rohöl gezählt.
- Förderung** - Die Daten über die Rohölförderung umfassen nur dann die Kondensate, die bei den Rohölvorkommen „auftreten“ und Naturbenzine sowie andere Kondensate, die bei der Gewinnung, Reinigung und Stabilisierung von Erdgas anfallen, wenn diese Rohstoffe in den Raffinerien umgewandelt werden.
- Einfuhren** - So wie für alle zusammengefaßten Außenhandelsposten der Energiebilanzen beruht die Ermittlung der Einfuhren auf Begriffen, wie sie für den Außenhandel üblich sind. Demnach umfassen die Einfuhren alle Rohöl- und Feedstockmengen (letztere sind halbraffinierte Mineralölerzeugnisse, die zur Weiterverarbeitung bestimmt sind), die in das Gebiet des einzelnen Staates importiert wurden. Daher sind diejenigen Einfuhren von Erdölerzeugnissen mit eingeschlossen, die : (i) zur Weiterverarbeitung für ausländische Rechnung bestimmt sind; (ii) vorübergehend eingeführt wurden; (iii) auf Zollausschlußlager eingeführt; (iv) auf Sonderlager für ausländische Rechnung eingeführt sowie (v) aus nationalen überseeischen Landesteilen bzw. Hoheitsgebieten eingeführt worden sind. Nicht dazu gehören jedoch diejenigen Mengen, die im Transitwege, insbesondere durch Rohrfernleitungen, das nationale Hoheitsgebiet durchqueren. Die Angaben stammen meistens aus direkten Meldungen der Importeure und stimmen nicht unbedingt mit den Daten der Zollbehörden überein; die in den Außenhandelsstatistiken veröffentlicht werden. Die Länderzuordnung der Einfuhren erfolgt nach ihrer Herkunftsbezeichnung.
- Verarbeitungseinsatz- (Raffinerie-Input)** - Dieser zusammengefaßte Posten umfaßt die Gesamtmenge von Rohöl, Feedstocks und Erdölerzeugnissen, die in Raffinerien verarbeitet oder weiterverarbeitet werden, einschließlich der Mengen, die für eine Verarbeitung für Rechnung ausländischer Staaten bestimmt sind. Die Zahlen sind um die aus der petrochemischen Industrie stammenden Rückläufe sowie um die im Raffinerie-kreislauf wieder eingesetzten Erzeugnisse bereinigt worden.
- Ausfuhren** Auf ähnliche Weise wird bei den Daten über Ausfuhren von Rohöl und Feedstocks vom allgemeinen Außenhandelsbegriff ausgegangen, sie enthalten alle aus dem nationalen Hoheitsgebiet eines jeden Landes ausgeführten Mengen, einschließlich der Mengen, die: (i) im Ausland verarbeitet oder umgewandelt werden sollen, (ii) nach der Verarbeitung oder Umwandlung re-exportiert werden, (iii) nur vorübergehend exportiert werden, (iv) in nationale überseeische Landesteile oder Hoheitsgebiete exportiert werden, und (v) an im Ausland stationierte nationale oder ausländische Streitkräfte, geliefert (soweit keine Geheimhaltungsvorschriften entgegenstehen) werden.  
Ausgeschlossen sind jedoch die Mengen, die das nationale Hoheitsgebiet im Transit durchqueren oder der Versorgung der Hochseeschifffahrt (Bunkermengen) dienen.

## B. ERDÖLERZEUGNISSE

Alle Angaben sind in 1 000 metrischen Tonnen ausgedrückt (1000 t).

- Deutschland** - Die Daten über Einfuhren von Erdölprodukten umfassen auch die zur Weiterverarbeitung in den Raffinerien bestimmten Mengen.
- Frankreich** - Die Angaben für Inlandslieferungen umfassen nicht den militärischen Verbrauch.
- Nettoproduktion** - Dieser Posten umfaßt die Raffinerieproduktion aller Erdölprodukte (einschließlich der nicht für die Energieerzeugung bestimmten), ohne den Eigenverbrauch der Raffinerien und ohne Raffinerieverluste. Die Zahlen sind um die aus dem Raffineriekreislauf stammenden wieder eingesetzten Erzeugnisse sowie um die Rückläufe aus der petrochemischen Industrie bereinigt worden.
- Ein- und Ausfuhren** - Hierfür gelten die Begriffsbestimmungen, die im vorherigen Abschnitt, "Rohöl und Feedstocks", für Einfuhren und Ausfuhren genannt worden sind.
- Bunker** - Betrifft die an die Hochseeschifffahrt aller Flaggen gelieferten Bunkermengen, und zwar einschließlich der in Zollausschluß- und Sonderlagern befindlichen Beständen. Ausgenommen sind dagegen Liefermengen für den Bedarf des internationalen Flugverkehrs (diese werden zu den Inlandslieferungen gezählt).
- Inlandslieferungen** - Dieser Posten erfaßt alle im nationalen Gebiet für energetische und nicht-energetische Zwecke ausgelieferten Mengen an Erdölprodukten. Dazu gehören somit die für eine Umwandlung in andere Energieformen (z.B. an Kraftwerke) sowie für den Endverbrauch (an Haushalte, Industrie, Verkehr) gelieferten Mengen. Der Eigenbedarf der Energieerzeuger wird jedoch nicht mitgerechnet. Der Verbrauch der petrochemischen Industrie wird als Netto verbucht (d.h. ohne Rückläufe aus der petrochemischen Industrie).

## C. ERDGAS

Sämtliche Angaben sind in Terajoule (TJ) auf der Basis des oberen Heizwertes (Ho) ausgedrückt.

- Vereinigtes Königreich** - Die monatlichen Angaben beziehen sich auf Zeiträume von vier oder fünf Wochen (vier Wochen bei den ersten zwei Monaten eines jeden Quartals, fünf Wochen beim letzten Monat des Quartals).
- Förderung** - Hierbei handelt es sich ausschließlich um gereinigtes Erdgas nach Aussonderung der im Gas enthaltenen unbrauchbaren Stoffe. Nicht in den Mengenangaben enthalten sind solche Mengen, die durch Abblasen, Fackeln und Produktionsversuche verbraucht werden, ferner die in die Lagerstätten zurück eingepreßten Mengen. Der Eigenverbrauch der Erzeuger wird mit eingerechnet. Die Erzeugung von Synthesegas ist nicht enthalten.
- Ein- und Ausfuhren** - Mengen, die das nationale Hoheitsgebiet auf dem Transitwege durchqueren, insbesondere in Rohrfernleitungen, sind ausgenommen.
- Bruttoinlandsverbrauch** - Dieser Posten errechnet sich nach der Formel: Erdgasförderung + Einfuhren aus den Niederlanden + sonstige Einfuhren aus der Gemeinschaft (nicht dargestellt) + Einfuhren aus Drittländern - Ausfuhren an die Gemeinschaft und Ausfuhren an Drittländer (nicht dargestellt) + Bestandsveränderungen (nicht dargestellt).

## HYDROCARBONS / EXPLANATORY NOTES

### A. CRUDE OIL AND FEEDSTOCKS

The data are expressed in 1 000 metric tonnes (1 000 t).

- Germany** - Imports of finished petroleum products which are later retreated in refineries are not included with crude oil
- Production** - Production of crude oil includes condensates "associated" with crude oil deposits, natural gasolines and other condensates obtained on production, purification and stabilization of natural gas only when these materials undergo transformation in refineries.
- Imports** - As for all trade aggregates relative to the energy balance sheets, the definition of imports is based on a general trade concept. Hence imports of crude oil include all quantities of crude and feedstocks (i.e. semi-refined petroleum products destined for further treatment) imported into the national territory. Also included are those quantities which are : (i) destined for treatment on behalf of other countries; (ii) only imported on a temporary basis; (iii) imported and deposited in uncleared bonded warehouses; (iv) imported and placed in special warehouses on behalf of foreign countries; (v) imported from regions and/or from territories overseas under national sovereignty. However, those quantities passing through the national territory in transit, mainly via oil-pipelines, are excluded. The data is generally based on direct declarations submitted by importers and may differ from data supplied by the customs services and published in the foreign trade statistics. The breakdown of imports by country is given by the country of origin of the product.
- Refinery input** - This aggregate covers the total quantities of crude oil, feedstocks and petroleum products treated or retreated in refineries including those quantities destined for treatment on behalf of other countries. The data is net of backflows of petroleum products from petrochemical installations for redistillation and also net of petroleum products recycled within refineries.
- Exports** - Exports of crude oil and feedstocks similarly follow a general trade definition and cover all quantities exported from the national territory and therefore include those quantities: (i) destined to undergo treatment or transformation abroad, (ii) re-exported after treatment or transformation, (iii) exported on a temporary basis, (iv) exported to regions or territories overseas under national sovereignty, (v) supplied to national or foreign troops stationed abroad (in so far as secrecy permits). Quantities passing through the national territory in transit or which serve to supply bunkers of sea-going ships are not included.

## B. PETROLEUM PRODUCTS

The data are expressed in 1 000 metric tonnes (1 000t).

- Germany** - Imports of petroleum products include quantities intended for retreatment in refineries
- France** - Deliveries for military consumption are not included in the inland deliveries
- Net production** - This aggregate covers the refinery production of all petroleum products (including products for non-energy use), net of refinery own consumption and losses. The data is also net of recycled products within refineries and backflows from the petrochemical industry.
- Imports/Exports** - These are defined in the same way as for the imports and exports of "crude oil and feedstocks" mentioned above.
- Bunkers** - This represents the deliveries to bunkers of sea-going vessels of all flags, including those quantities deposited in uncleared bonded warehouses and in special warehouses. However, deliveries for the needs of international air traffic are excluded (these are included in inland deliveries).
- Inland deliveries** - These are the total quantities of petroleum products delivered in the national territory for both energy and non-energy use. Included, therefore, are deliveries of all products for transformation to other forms of energy (e.g. to electrical power stations) and for final consumption (deliveries to households, industry or for transport). The energy producer's own consumption is not included. Deliveries to the petrochemical industry are accounted for on a net basis (i.e. net of backflows from the petrochemical industry).

## C. NATURAL GAS

The data are expressed in Terajoules (TJ) on a gross calorific value (GCV) basis.

- United Kingdom** - Monthly data refer to periods of 4 or 5 weeks (4 weeks for the first two months of each quarter, 5 for the last month).
- Production** - Covers only purified natural gas after removal of inert matter contained in the gas. The amounts indicated are those after deduction of quantities used for blow-offs, flaring, production tests and the amounts reinjected into the strata. The producer's own consumption is included. The production of substitute natural gas is not included.
- Imports/Exports** - Quantities passing through the national territory in transit are excluded (mainly through gas pipelines).
- Gross inland consumption** - This series is calculated as follows: Production of natural gas + imports from the Netherlands + other imports from the European Union (not shown) + imports from third-party countries - exports to the European Union and exports to third-party countries (not shown) + stock change (not shown).

## HYDROCARBURES / NOTES EXPLICATIVES

### A. PÉTROLE BRUT ET FEEDSTOCKS

Les données sont exprimées en 1000 tonnes métriques (1000 t).

- Allemagne** - Les importations de produits pétroliers finis destinés à un retraitement en raffinerie ne sont pas comprises dans le pétrole brut.
- Production** - La production de pétrole brut comprend les condensats "associés" dans les gisements de pétrole brut, les essences naturelles et d'autres condensats obtenus lors de la production, de l'épuration et de la stabilisation du gaz naturel, seulement dans les cas où ces produits subissent une transformation dans les raffineries.
- Importations** - Comme pour tous les agrégats du commerce extérieur relatifs au bilan d'énergie, la définition des importations repose sur le concept de commerce général. Ainsi, les importations de pétrole brut et de feedstocks (produits pétroliers semi-raffinés destinés à un traitement ultérieur) englobent toutes les quantités importées dans le territoire national, y compris les quantités: a) destinées au traitement à façon pour compte étranger; b) importées à titre temporaire; c) importées et mises en entrepôts hors douane; d) importées et mises en entrepôts spéciaux pour compte étranger; e) importées en provenance de régions ou de territoires d'outre-mer sous la souveraineté nationale. Ne sont cependant pas comprises les quantités qui traversent le territoire national en transit, notamment par oléoducs. Les données sont, en général, fondées sur les déclarations des importateurs et peuvent, de ce fait, différer des données douanières publiées dans les statistiques du commerce extérieur. Les importations sont ventilées par pays d'origine.
- Entrée en raffineries** - Cet agrégat englobe toutes les quantités de pétrole brut, de feedstocks et de produits pétroliers traités ou retraités dans les raffineries (y compris les quantités destinés au traitement à façon pour compte étranger). Les restitutions de produits pétroliers en provenance de l'industrie pétrochimique ainsi que les produits pétroliers recyclés à l'intérieur des raffineries sont exclus.
- Exportations** - Les exportations de pétrole brut et de feedstocks suivent la définition du commerce général et couvrent donc toutes les quantités exportées à partir du territoire national. Elles comprennent entre autres les quantités: a) destinées à subir un traitement ou une transformation à l'étranger, b) réexportées après traitement ou transformation; c) exportées à titre temporaire; d) exportées à destination de régions ou de territoires d'outre-mer sous la souveraineté nationale; e) fournies aux troupes nationales ou étrangères stationnées à l'étranger (dans la mesure où des dispositions concernant le secret ne s'y opposent pas). Ne sont cependant pas comprises les quantités qui traversent le territoire national en transit ou qui sont destinées au soutage des navires de haute mer.

## B. PRODUITS PÉTROLIERS

Les données sont exprimées en 1000 tonnes métriques (1000 t)

- Allemagne** - Les importations de produits pétroliers comprennent les quantités à retraiter en raffinerie.
- France** - Les livraisons pour consommation militaire ne sont pas incluses dans les livraisons intérieures.
- Production nette** - Cet agrégat représente la production en raffinerie de tous les produits pétroliers (y compris les produits à usage non énergétique), à l'exclusion de la consommation propre des raffineries et des pertes de raffinage. Les produits recyclés dans les raffineries ainsi que les restitutions de l'industrie pétrochimique sont exclus.
- Importations et Exportations** - Celles-ci sont définies par analogie aux importations/exportations de pétrole brut et de feedstocks ci-dessus.
- Soutes** - Les soutes représentent l'approvisionnement des navires de haute mer, quel que soit leur pavillon, y compris les quantités prélevées dans les entrepôts hors douane et dans les entrepôts spéciaux. Sont exclues les fournitures pour les besoins du trafic aérien international (celles-ci sont incluses dans les livraisons intérieures).
- Livraisons intérieures** Cet agrégat correspond au total des quantités livrées dans le pays pour l'ensemble des usages énergétiques et non énergétiques. Cette rubrique englobe les livraisons pour transformation (p.ex. aux centrales électriques) et pour consommation finale (livraisons aux ménages, aux industries ou pour le transport). La consommation propre des producteurs d'énergie n'est pas comprise. Les livraisons à l'industrie pétrochimique sont comptabilisées sur une base nette (c'est-à-dire à l'exclusion des produits restitués par l'industrie pétrochimique).

## C. GAZ NATUREL

Les données sont exprimées en térajoules (TJ), sur la base du pouvoir calorifique supérieur (PCS).

- Royaume-Uni** - Les données mensuelles concernent des périodes de quatre ou cinq semaines (quatre semaines pour les deux premiers mois de chaque trimestre et cinq pour le dernier mois).
- Production** - Cet agrégat ne concerne que le gaz naturel épuré après élimination des matières inertes contenues dans le gaz. Les chiffres indiqués sont ceux relevés après déduction des quantités utilisées pour les lâchers, les torchages, les essais de production et des quantités réinjectées dans le gisement. La consommation propre des producteurs est incluse. La production de gaz naturel de substitution est exclue.
- Importations Exportations** - Les quantités qui traversent le territoire national en transit (par exemple, par gazoduc) sont exclues.
- Consommation intérieure brute** - Cet agrégat est calculé à partir de la formule suivante: production de gaz naturel + importations en provenance des Pays-Bas + autres importations en provenance de l'UE (non publié) + importations en provenance de pays tiers - exportations vers l'UE et exportations vers des pays tiers (non publié) + variations de stocks (non publié).

# CRUDE OIL AND PETROLEUM PRODUCTS

Stock levels  
EU-15

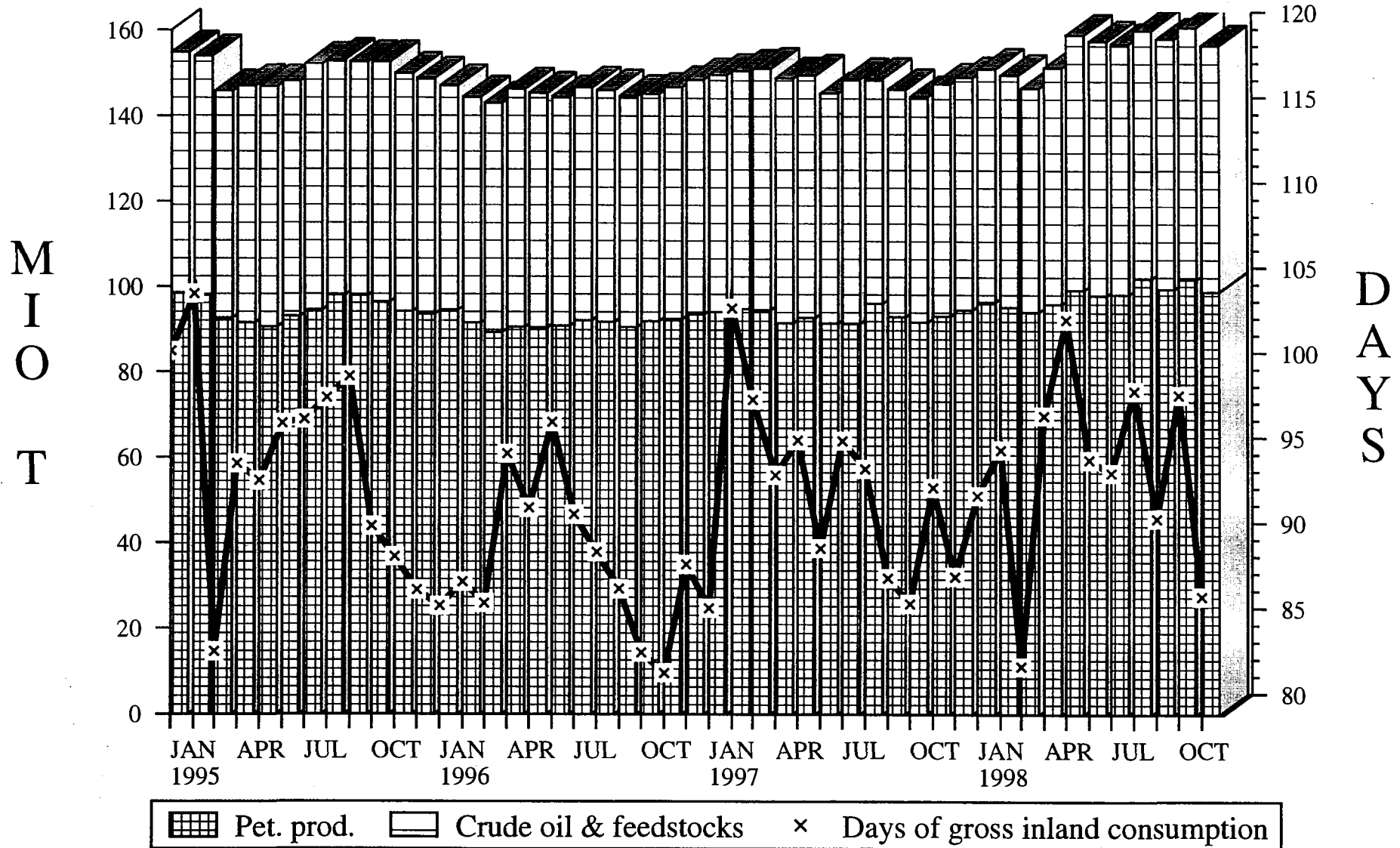



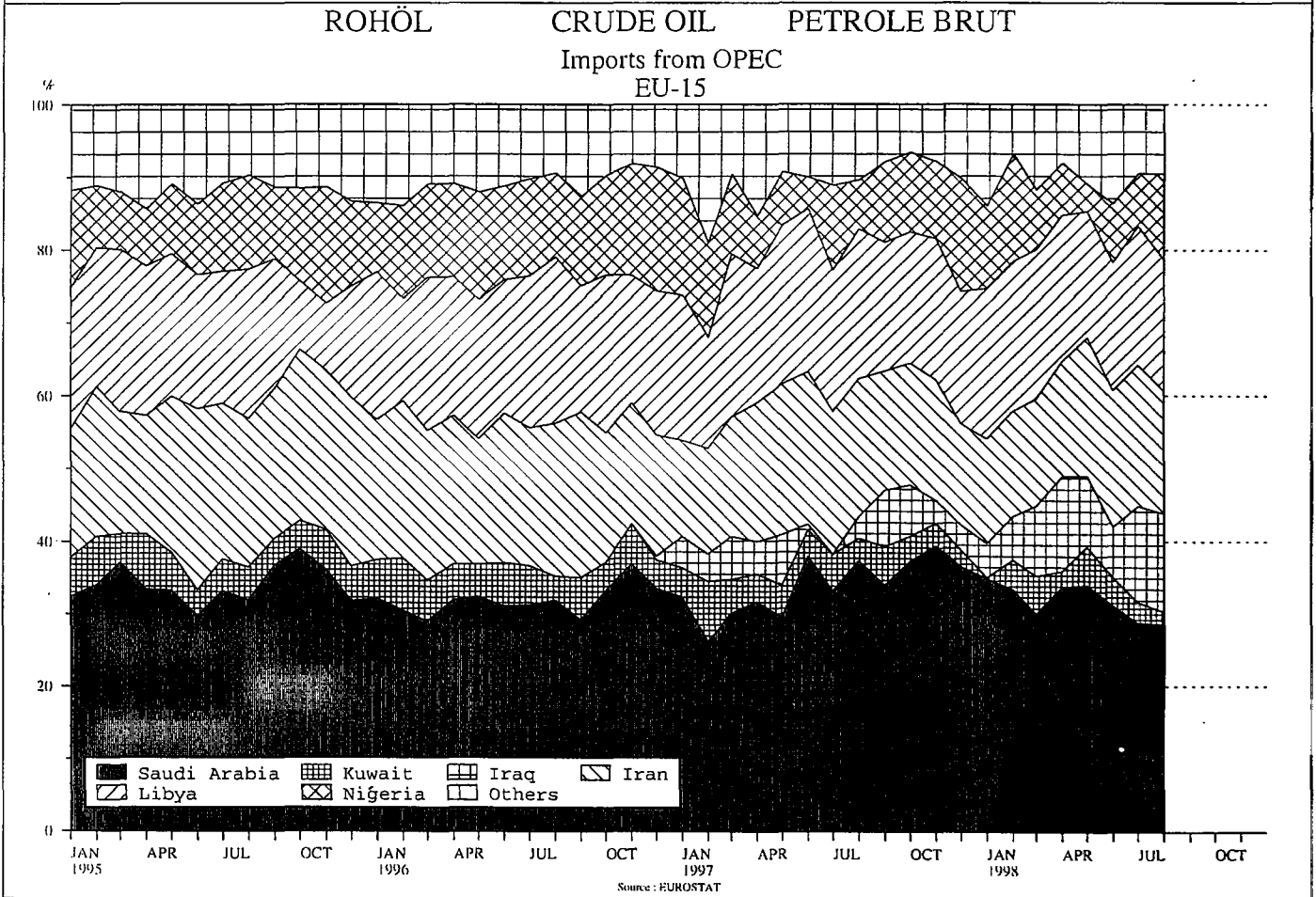
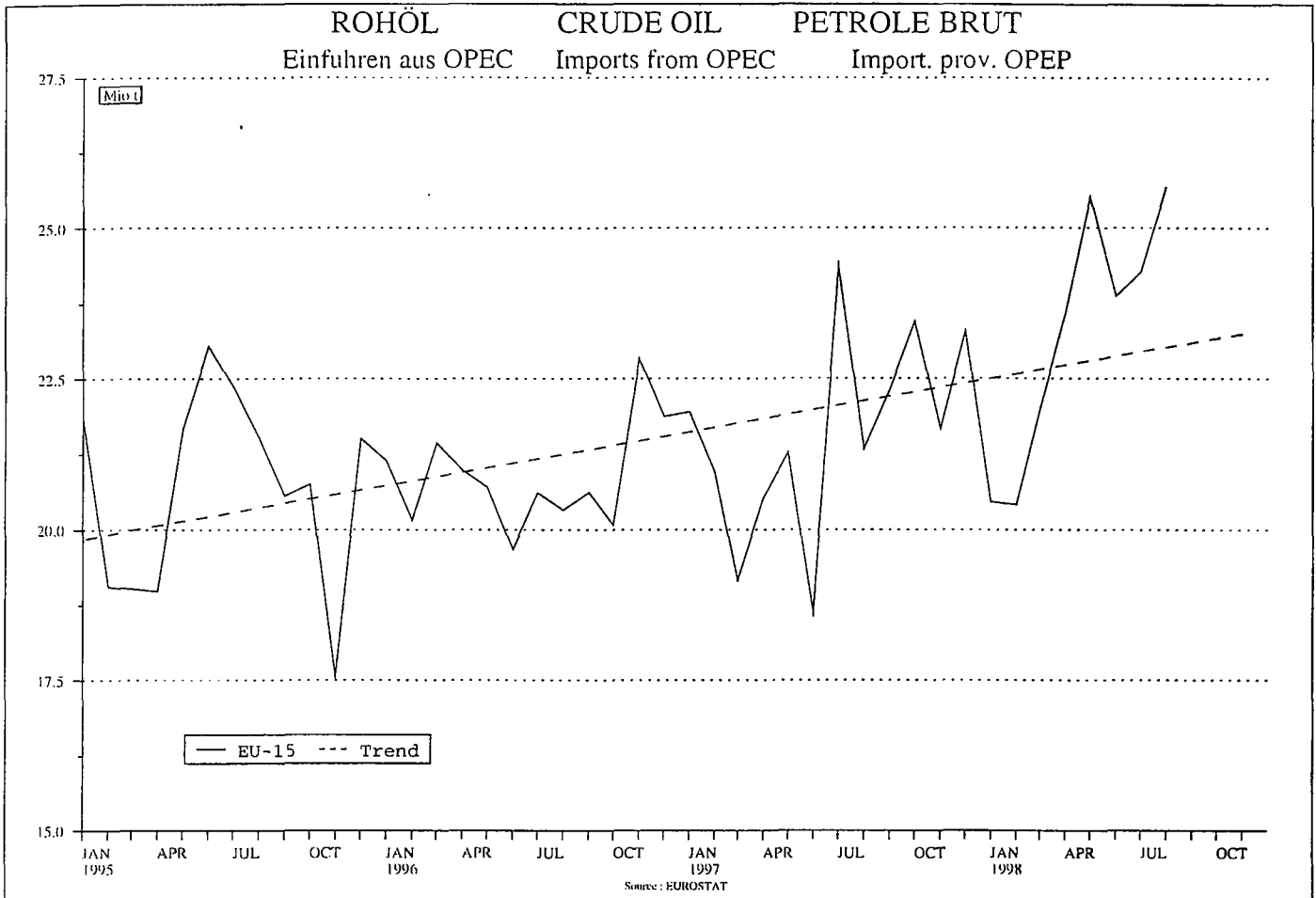

	EU-15	EUR-11	B	DK	D	EL	E	F	IRL	
<b>ROHOEL UND FEEDSTOCKS</b> 1000 T			<b>CRUDE OIL AND FEEDSTOCKS</b> 1000 T					<b>PETROLE BRUT ET SEMI RAFFINE</b> 1000 T		
<b>FOERDERUNG</b>			<b>PRODUCTION</b>					<b>PRODUCTION</b>		
1996 01-12	157587	15111		10284	2875	514	509	2257		
1997 01-12	154692	15152		11360	2732	460	368	1835		
1997 08	12567	1200		896	250	41	25	148		
1997 09	12566	1213		969	204	36	23	147		
1997 10	13639	1177		994	235	34	42	164		
1997 11	13077	1173		997	227	32	40	145		
1998 08	12996*	1153*		941	256	30*	46	141		
1998 09	13076*	1092*		943	239	30*	42	139		
1998 10	13643*	1160*		1003	216*	30*	39	144		
1998 11								143		
1997 01 - 11	140631	13725		10353	2510	426	324	1681		
1998 01 - 11								1568		
1998 / 1997 %								-6.7		
<b>GESAMTEINFUHREN</b>			<b>TOTAL IMPORTS</b>					<b>IMPORTATIONS TOTALES</b>		
<b>ROHOEL UND FEEDSTOCKS</b>			<b>CRUDE OIL AND FEEDSTOCKS</b>					<b>PETROLE BRUT ET SEMI RAFFINE</b>		
1996 01-12	546231	451775	34572	5512	103592	18540	54903	84216	2169	
1997 01-12	556356	462668	35914	4387	99507	18673	56613	88201	2909	
1997 07	48018	40208	2902	191	8597	1401	5257	7811	256	
1997 08	46806	38633	3345	394	8197	1655	4609	7441	166	
1997 09	46197	38550	2923	297	8396	1532	5015	7059	253	
1997 10	47197	39514	3113	482	7410	1792	5112	7986	326	
1998 07	49746	41345	3168	419	10060	1409	5252	8069	341	
1998 08	48810*	42176*	3200	302	8781	1600*	5245	7637	254	
1998 09	47667*	41017*	2942	346	8892	1600*	4920	7731	247	
1998 10	49163*	41936*	3169	203	9379*	1600*	4797	7402	168	
1997 01 - 10	458431	380694	29616	3593	81711	15546	46433	73021	2417	
1998 01 - 10	486034*	408215*	30735	3788	91831*	15864*	49922	75821	2567	
1998 / 1997 %	6.0*	7.2*	3.8	5.4	12.4*	2.0*	7.5	3.8	6.2	
<b>ROHOEL</b>			<b>CRUDE OIL</b>					<b>PETROLE BRUT</b>		
1996 01-12	522444	437735	31582	5395	103592	17529	54073	83178	2150	
1997 01-12	531661	447446	32787	4327	99507	18069	55671	87522	2886	
1997 07	46043	38934	2648	191	8597	1373	5123	7733	251	
1997 08	44606	37288	3084	391	8197	1615	4460	7400	163	
1997 09	44346	37418	2684	297	8396	1477	4927	7014	249	
1997 10	45066	38180	2922	479	7410	1737	4926	7967	324	
1998 07	48299	40605	3017	415	10060	1370	5223	7975	336	
1998 08	46943*	41106*	3008	298	8781	1550*	5166	7537	249	
1998 09	45351*	39548*	2652	326	8892	1550*	4620	7612	247	
1998 10	47415*	40818*	2934	203	9379*	1550*	4776	7338	168	
1997 01 - 10	437938	368071	26952	3533	81711	15072	45643	72426	2394	
1998 01 - 10	468193*	398365*	28703	3726	91831*	15265*	49190	75155	2548	
1998 / 1997 %	6.9*	8.2*	6.5	5.5	12.4*	1.3*	7.8	3.8	6.4	
<b>FEEDSTOCKS</b>			<b>FEEDSTOCKS</b>					<b>PETROLE SEMI RAFFINE</b>		
1996 01-12	23787	14040	2990	117		1011	830	1038	19	
1997 01-12	24695	15222	3127	60		604	942	679	23	
1997 07	1975	1274	254	-		28	134	78	5	
1997 08	2200	1345	261	3		40	149	41	3	
1997 09	1851	1132	239	-		55	88	45	4	
1997 10	2131	1334	191	3		55	186	19	2	
1998 07	1447	740	151	4		39	29	94	5	
1998 08	1867*	1070*	192	14		50*	79	100	5	
1998 09	2316*	1469*	290	20		50*	300	119	-	
1998 10	1748*	1118*	235	-		50*	21	64	-	
1997 01 - 10	20493	12623	2664	60		474	790	595	23	
1998 01 - 10	17841*	9850*	2032	62		599*	732	666	19	
1998 / 1997 %	-13.0*	-22.0*	-23.7	3.3		26.4*	-7.4	11.9	-17.4	
<b>ROHOEL UND FEEDSTOCKS</b> INNERGEMEINSCHAFTLICHE EINFUHREN (EU-15)			<b>CRUDE OIL AND FEEDSTOCKS</b> INTRA-COMMUNITY IMPORTS (EU-15)					<b>PETROLE BRUT ET SEMI RAFFINE</b> IMPORT. INTRA-COMMUNAUTAIRES (EU-15)		
1996 01-12	61991	52041	5186	23	18238	92	2357	13354	316	
1997 01-12	63313	53182	6542	6	16712	20	4224	13585	18	
1997 07	4967	4426	654	-	1285	-	474	1095	-	
1997 08	4911	3929	706	-	1333	-	70	1209	3	
1997 09	5160	4026	346	-	1691	-	505	556	4	
1997 10	5484	4554	588	3	1411	-	411	1214	2	
1998 07	3982	3522	396	-	1173	-	228	692	5	
1998 08	5210	4832	286	-	1699	-	342	930	5	
1998 09	6046	5499	403	-	1400	-	517	1278	-	
1998 10	5931*	5397*	463	-	1693*	-	276	804	-	
1997 01 - 10	51369	42680	5284	6	12945	20	3582	11469	18	
1998 01 - 10	53832*	47059*	5076	9	16732*	-	3271	9337	19	

I ! L ! NL ! A ! P ! FIN ! S ! UK ! N !									
ROHOEL UND FEEDSTOCKS 1000 T			CRUDE OIL AND FEEDSTOCKS 1000 T				PETROLE BRUT ET SEMI RAFFINE 1000 T		
FOERDERUNG			PRODUCTION				PRODUCTION		
5380		3101	989				131678	156804 !	1996 01-12
6262		2955	1000				127720	155549 !	1997 01-12
536		219	84				10348	11888 !	1997 09
410		240	86				11434	13410 !	1997 10
421		257	83				10875	12829 !	1997 11
672		252	83				11593	13755 !	1997 12
407		185	80*				11011	11710 !	1998 09
454		227	80*				11450	12265 !	1998 10
528		244	80*				11286	12308 !	1998 11
:		:	:				12073	12681 !	1998 12
6262		2955	1000				127720	155549 !	1997 01 - 12
:		:	:				132624	148729 !	1998 01 - 12
:		:	:				3.8	-4.4 !	1998 / 1997 %
GESAMTEINFUHREN			TOTAL IMPORTS				IMPORTATIONS TOTALES		
ROHOEL UND FEEDSTOCKS			CRUDE OIL AND FEEDSTOCKS				PETROLE BRUT ET SEMI RAFFINE		
81619		60838	8433	12386	9047	19491	50913	1171 !	1996 01-12
87483		60540	8662	13745	9094	20634	49994	1424 !	1997 01-12
7285		5751	441	930	468	1796	4328	49 !	1997 08
7353		4559	793	1420	779	1758	4060	215 !	1997 09
7969		4879	781	1222	716	1688	3721	207 !	1997 10
8019		4977	740	835	673	2224	3900	86 !	1997 11
8278		5860	767	1270	903	1478	3254	160 !	1998 08
7458		5821	748*	1222	1036	1207	3497	167 !	1998 09
8493		5360	748*	1227	1193	1698	3726	111 !	1998 10
8266		4944	748*	1274	746	1751	3612	175 !	1998 11
79061		55440	7856	12356	8027	19016	45706	1381 !	1997 01 - 11
83536		57035	8304*	13414	11047	18481	45049	1941 !	1998 01 - 11
5.7		2.9	5.7*	8.6	37.6	-2.8	-1.4	40.6 !	1998 / 1997 %
ROHOEL			CRUDE OIL				PETROLE BRUT		
74097		60838	7736	11442	9047	19251	42534	1171 !	1996 01-12
78873		60540	7855	12711	9094	20486	41333	1424 !	1997 01-12
6572		5751	352	841	468	1767	3545	49 !	1997 08
6855		4559	681	1274	779	1753	3401	215 !	1997 09
7195		4879	700	1141	716	1682	2988	207 !	1997 10
7526		4977	669	778	673	2224	3151	86 !	1997 11
7709		5860	713	1193	903	1473	2526	160 !	1998 08
6824		5821	700*	1144	1036	1199	2728	167 !	1998 09
7821		5360	700*	1149	1193	1687	3157	111 !	1998 10
7788		4944	700*	1227	746	1736	3003	175 !	1998 11
71546		55440	7107	11448	8027	18874	37763	1381 !	1997 01 - 11
78035		57035	7675*	12564	11047	18412	37164	1941 !	1998 01 - 11
9.1		2.9	8.0*	9.7	37.6	-2.5	-1.6	40.6 !	1998 / 1997 %
FEEDSTOCKS			FEEDSTOCKS				PETROLE SEMI RAFFINE		
7522			697	944		240	8379		! 1996 01-12
8610			807	1034		148	8661		! 1997 01-12
498			112	146		5	659		! 1997 09
774			81	81		6	733		! 1997 10
493			71	57		-	749		! 1997 11
1095			58	126		6	718		! 1997 12
634			48*	78		8	769		! 1998 09
672			48*	78		11	569		! 1998 10
478			48*	47		15	609		! 1998 11
:			:	78		7	625		! 1998 12
8610			807	1034		148	8661		! 1997 01 - 12
:			:	928		76	8510		! 1998 01 - 12
:			:	-10.3		-48.7	-1.8		! 1998 / 1997 %
ROHOEL UND FEEDSTOCKS INNERGEMEINSCHAFTLICHE EINFUHREN (EU-15)			CRUDE OIL AND FEEDSTOCKS INTRA-COMMUNITY IMPORTS (EU-15)				PETROLE BRUT ET SEMI RAFFINE IMPORT. INTRA-COMMUNAUTAIRES (EU-15)		
493		7464	2	374	4257	4064	5771	1082 !	1996 01-12
1152		7868	13	863	2205	4965	5140	1306 !	1997 01-12
98		433	-	77	-	590	392	49 !	1997 08
82		539	-	82	221	867	267	154 !	1997 09
154		534	-	158	82	502	425	156 !	1997 10
116		947	-	-	125	334	395	86 !	1997 11
321		881	15	158	210	105	273	116 !	1998 08
147		1194	-	161	399	252	295	143 !	1998 09
65		1034	850	82	130	266	268	87 !	1998 10
9		821	-	132	292	245	232	154 !	1998 11
1089		6897	13	700	1871	4734	4658	1263 !	1997 01 - 11
1021		7696	976	1291	2909	2833	4408	1730 !	1998 01 - 11

		EU-15	EUR-11	B	DK	D	EL	E	F	IRL	
<b>ROHOEL UND FEEDSTOCKS</b>		<b>CRUDE OIL AND FEEDSTOCKS</b>						<b>PETROLE BRUT ET SEMI RAFFINE</b>			
1000 T		1000 T						1000 T			
<b>EINFUHREN AUS VEREINIGTEM KOENIGREICH</b>		<b>IMPORTS FROM THE UNITED KINGDOM</b>						<b>IMPORT. EN PROVENANCE DU ROYAUME-UNI</b>			
1996 01-12	!	48923	46251	4082	-	17886	-	1975	11459	316	
1997 01-12	!	49850	48569	5503	3	16663	-	3943	12842	17	
1997 07	!	4326	4247	634	-	1283	-	434	1074	-	
1997 08	!	3471	3339	535	-	1332	-	70	980	3	
1997 09	!	3977	3813	355	-	1690	-	460	547	3	
1997 10	!	4370	4231	499	-	1409	-	411	1206	2	
1998 07	!	2944	2858	298	-	1168	-	175	494	5	
1998 08	!	4467	4320	190	-	1671	-	342	828	5	
1998 09	!	5189	5104	278	-	1396	-	468	1248	-	
1998 10	!	4124*	3960*	353	-	1688*	-	240	802	-	
1997 01 - 10	!	40483	39227	4485	3	12899	-	3341	10802	17	
1998 01 - 10	!	41938*	40612*	3479	-	16652*	-	2962	8852	18	
<b>AUSSERGEMEINSCHAFTLICHE EINFUHREN (EU-15)</b>		<b>EXTRA-COMMUNITY IMPORTS (EU-15)</b>						<b>IMPORT. EXTRA-COMMUNAUTAIRES (EU-15)</b>			
1996 01-12	!	477330	392647	29400	6188	85350	18448	52549	70724	1605	
1997 01-12	!	486370	402560	29370	4483	83793	18675	52389	74620	2891	
1997 07	!	42994	35725	2248	191	7312	1401	4783	6716	256	
1997 08	!	41454	34263	2639	394	6864	1655	4539	6232	163	
1997 09	!	40191	33732	2577	297	6705	1477	4510	6504	249	
1997 10	!	42162	35275	2525	479	6998	1792	4701	6772	324	
1998 07	!	45859	37814	2772	521	8887	1409	5024	7377	336	
1998 08	!	:	:	2914	405	7082	1600*	4903	6707	-	
1998 09	!	:	:	2539	426	7492	:	4403	6453	247	
1998 10	!	:	:	2706	304	7685*	:	4521	6598	168	
1997 01 - 10	!	401760	332637	24332	3587	69764	15471	42851	61556	2399	
1998 01 - 10	!	:	:	25659	4772	74378*	:	46651	66484	2299	
<b>EINFUHREN AUS WESTLICHER HEMISPHAERE</b>		<b>IMPORTS FROM THE WESTERN HEMISPHERE</b>						<b>IMPORT. EN PROV. HEMISPHERE OCCIDENTAL</b>			
1996 01-12	!	15380	11581	995	616	2797		6144	-		
1997 01-12	!	17293	14055	1836	102	2443		7375	7		
1997 07	!	1786	1495	95	-	454		536	-		
1997 08	!	1541	1272	163	-	162		774	3		
1997 09	!	1227	881	102	-	179		535	-		
1997 10	!	1496	1179	88	-	193		626	-		
1998 07	!	1627	1189	94	102	226		742	1		
1998 08	!	1343	831	134	103	237		411	2		
1998 09	!	1780	1440	107	80	164		804	4		
1998 10	!	2868*	2397*	282	101	416*		491	1		
1997 01 - 10	!	14482	11653	1620	-	2028		6007	3		
1998 01 - 10	!	17593*	13521*	1348	993	2292*		6461	23		
<b>EINFUHREN AUS AFRIKA</b>		<b>IMPORTS FROM AFRICA</b>						<b>IMPORTATIONS EN PROVENANCE D'AFRIQUE</b>			
1996 01-12	!	120179	113109	122	-	23116	2500	22682	15863	-	
1997 01-12	!	109213	104269	307	-	22115	1839	19441	13990	-	
1997 07	!	10654	10073	3	-	1608	127	1992	1450	-	
1997 08	!	8155	7775	-	-	1896	170	1162	969	-	
1997 09	!	8462	8183	-	-	1692	130	1859	900	-	
1997 10	!	8907	8610	-	-	1511	130	1582	1407	-	
1998 07	!	9125	8570	117	-	2145	74	1461	1091	-	
1998 08	!	:	:	83	-	1888	100*	2096	1633	-	
1998 09	!	:	:	124	-	1734	:	1821	1293	-	
1998 10	!	:	:	10	-	1632*	:	2040	1366	-	
1997 01 - 10	!	89008	84891	307	-	18505	1660	15120	10939	-	
1998 01 - 10	!	:	:	510	-	18408*	:	17121	12993	-	
<b>EINFUHREN AUS DEM NAHEN U. MITTL. OSTEN</b>		<b>IMPORTS FROM THE NEAR AND MIDDLE EAST</b>						<b>IMPORT. EN PROV. PROCHE ET MOYEN ORIENT</b>			
1996 01-12	!	155276	133381	13302	-	11337	12734	17570	30799		
1997 01-12	!	167240	144575	12976	-	11847	14025	19834	33902		
1997 07	!	14568	12638	973	-	1125	1121	1614	3130		
1997 08	!	14524	12638	1244	-	1083	1219	1759	2971		
1997 09	!	15159	13481	1366	-	1004	1201	1738	3824		
1997 10	!	16341	14395	1413	-	1275	1393	1948	3868		
1998 07	!	16915	14757	1246	-	1267	1323	2115	3955		
1998 08	!	:	:	1641	-	1246	1350*	1900	3261		
1998 09	!	:	:	1321	-	1285	:	1404	3578		
1998 10	!	:	:	1245	-	1366*	:	1789	2663		
1997 01 - 10	!	138209	119909	10501	-	10048	11335	16564	28990		
1998 01 - 10	!	:	:	13082	-	10631*	:	17966	32678		

I		L		NL		A		P		FIN		S		UK		N	
ROHOEL UND FEEDSTOCKS 1000 T		CRUDE OIL AND FEEDSTOCKS 1000 T						PETROLE BRUT ET SEMI RAFFINE 1000 T									
EINFUHREN AUS VEREINIGTEM KOENIGREICH		IMPORTS FROM THE UNITED KINGDOM						IMPORT. EN PROVENANCE DU ROYAUME-UNI									
211	7030	297	2995	2672	513	1996 01-12											
336	7205	863	1197	1278	694	1997 01-12											
73	269	77	-	132	4	1997 08											
-	539	82	137	164	68	1997 09											
96	450	158	-	139	70	1997 10											
-	784	-	-	15	-	1997 11											
245	881	158	-	147	73	1998 08											
86	1194	161	273	85	100	1998 09											
-	795	82	-	164	-	1998 10											
-	658	132	-	135	67	1998 11											
336	6402	700	1029	1268	694	1997 01 - 11											
371	7023	1158	887	1461	1124	1998 01 - 11											
AUSSERGEMEINSCHAFTLICHE EINFUHREN (EU-15)		EXTRA-COMMUNITY IMPORTS (EU-15)						IMPORT. EXTRA-COMMUNAUTAIRES (EU-15)									
80940	54024	1302	12012	4741	15355	44692	89	1996 01-12									
86428	52563	787	12875	6844	15669	44983	199	1997 01-12									
7187	5318	-	853	468	1206	3936	-	1997 08									
7271	4020	-	1338	558	3794	3794	61	1997 09									
7912	4345	-	1064	634	1186	3430	51	1997 10									
7903	4030	-	835	548	1890	3505	-	1997 11									
7957	4979	744	1112	697	1373	2982	44	1998 08									
7311	4627	:	1061	641	955	3202	24	1998 09									
8428	4326	:	1145	956	1432	3459	24	1998 10									
8361	4123	:	1142	458	1506	3380	21	1998 11									
78069	48435	787	11649	6111	14282	41178	199	1997 01 - 11									
83015	39380	:	12123	8025	15648	40333	211	1998 01 - 11									
EINFUHREN AUS WESTLICHER HEMISPHERE		IMPORTS FROM THE WESTERN HEMISPHERE						IMPORT. EN PROV. HEMISPHERE OCCIDENTAL									
292	830	-	523	1116	2067	-	1996 01-12										
575	752	-	1067	950	2186	-	1997 01-12										
19	46	-	-	91	255	-	1997 09										
80	47	-	145	77	240	-	1997 10										
28	114	-	-	-	221	-	1997 11										
-	-	-	257	86	-	-	1997 12										
40	59	-	262	104	156	-	1998 09										
-	183	890	134	129	241	-	1998 10										
104	114	-	-	267	155	-	1998 11										
:	:	:	131	-	133	-	1998 12										
575	752	-	1067	950	2186	-	1997 01 - 12										
:	:	:	1094	1230	2404	-	1998 01 - 12										
EINFUHREN AUS AFRIKA		IMPORTS FROM AFRICA						IMPORTATIONS EN PROVENANCE D'AFRIQUE									
37755	7155	1001	5415	-	134	4436	-	1996 01-12									
37302	6495	391	4228	-	360	2745	-	1997 01-12									
2969	630	-	149	-	-	210	-	1997 08									
2836	480	-	416	-	-	149	-	1997 09									
3157	467	-	486	-	-	167	-	1997 10									
3445	180	-	291	-	142	198	-	1997 11									
3057	632	424	207	-	-	198	-	1998 08									
2729	300	:	250	-	-	210	-	1998 09									
3517	470	:	256	-	-	186	-	1998 10									
2873	278	:	126	-	-	222	-	1998 11									
33642	5925	391	3978	-	268	2529	-	1997 01 - 11									
34979	4325	:	2597	-	459	2443	-	1998 01 - 11									
EINFUHREN AUS DEM NAHEN U. MITTL. OSTEN		IMPORTS FROM THE NEAR AND MIDDLE EAST						IMPORT. EN PROV. PROCHE ET MOYEN ORIENT									
28660	27138	187	4388	-	3386	5775	-	1996 01-12									
32742	27470	338	5466	-	4012	4628	-	1997 01-12									
2851	2329	-	401	-	278	389	-	1997 08									
2893	1880	-	776	-	-	477	-	1997 09									
2958	2718	-	215	-	282	271	-	1997 10									
2732	2913	-	350	-	560	487	-	1997 11									
3172	2550	-	664	-	264	193	-	1998 08									
2736	3054	:	471	-	-	261	-	1998 09									
3411	2816	:	410	-	267	138	-	1998 10									
3284	2746	:	798	-	286	508	-	1998 11									
29697	24893	338	4873	-	3649	4363	-	1997 01 - 11									
32012	23452	:	6530	-	3228	4593	-	1998 01 - 11									

	EU-15	EUR-11	B	DK	D	EL	E	F	IRL	
<b>ROHOEL UND FEEDSTOCKS</b>			<b>CRUDE OIL AND FEEDSTOCKS</b>				<b>PETROLE BRUT ET SEMI RAFFINE</b>			
1000 T			1000 T				1000 T			
<b>EINFUHREN AUS OSTEUROPA</b>			<b>IMPORTS FROM EASTERN EUROPE</b>				<b>IMPORT. EN PROVENANCE D'EUROPE ORIENTALE</b>			
1996 01-12	71507	61892	4865	816	26087	2780	4205	8715	-	
1997 01-12	73251	63633	4261	163	25370	2220	4801	8580	-	
1997 07	6044	5375	465	-	1953	153	616	714	-	
1997 08	6574	5810	402	3	1810	266	844	1108	-	
1997 09	5751	5213	301	-	2094	146	374	562	-	
1997 10	5128	4511	351	7	1938	-	329	112	-	
1998 07	7133	6468	456	-	2808	12	610	810	-	
1998 08	:	:	421	-	2235	150*	493	574	-	
1998 09	:	:	340	-	2439	:	344	466	-	
1998 10	:	:	624	-	2169*	:	201	803	-	
1997 01 - 10	61921	53613	3685	163	20733	2158	4476	7685	-	
1998 01 - 10	:	:	3353	-	23625*	:	4679	5562	-	
<b>EINFUHREN AUS ANDEREN DRITTEN LAENDERN</b>			<b>IMPORTS FROM OTHER THIRD-PARTY COUNTRIES</b>				<b>IMPORT. EN PROV. D'AUTRES PAYS TIERS</b>			
1996 01-12	114988	72684	10116	4756	22013	434	1948	15347	1605	
1997 01-12	119373	76028	9990	4218	22018	591	938	18141	2891	
1997 07	9942	6144	712	191	2172	-	25	1422	256	
1997 08	10660	6768	830	391	1913	-	-	1181	163	
1997 09	9592	5974	808	297	1736	-	4	1218	249	
1997 10	10290	6580	673	472	2081	269	216	1385	324	
1998 07	11059	6830	859	419	2441	-	96	1520	336	
1998 08	:	:	635	302	1476	-	3	1237	-	
1998 09	:	:	647	346	1870	:	30	1112	247	
1998 10	:	:	545	203	2102*	:	-	1765	168	
1997 01 - 10	98140	62571	8219	3424	18450	318	684	13939	2399	
1998 01 - 10	:	:	7366	3779	19422*	:	424	15228	2299	
<b>EINFUHREN AUS MEXIKO</b>			<b>IMPORTS FROM MEXICO</b>				<b>IMPORT. EN PROVENANCE DU MEXIQUE</b>			
1996 01-12	6467	5743	165	-	-	-	5178	-	-	
1997 01-12	8337	7620	378	-	-	-	6416	-	-	
1997 07	839	694	25	-	-	-	536	-	-	
1997 08	723	698	8	-	-	-	690	-	-	
1997 09	497	415	10	-	-	-	405	-	-	
1997 10	857	776	-	-	-	-	551	-	-	
1998 07	856	777	18	-	-	-	679	-	-	
1998 08	:	:	32	-	-	-	411	-	-	
1998 09	:	:	17	-	-	-	607	-	-	
1998 10	:	:	22	-	-	-	352	-	-	
1997 01 - 10	6843	6207	317	-	-	-	5261	-	-	
1998 01 - 10	:	:	262	-	-	-	5450	-	-	
<b>EINFUHREN AUS VENEZUELA</b>			<b>IMPORTS FROM VENEZUELA</b>				<b>IMPORTATIONS EN PROVENANCE DU VENEZUELA</b>			
1996 01-12	8410	5351	787	616	2797	-	966	-	-	
1997 01-12	8608	6110	1446	102	2443	-	937	-	-	
1997 07	947	801	70	-	454	-	-	-	-	
1997 08	815	571	155	-	162	-	84	-	-	
1997 09	706	447	92	-	179	-	130	-	-	
1997 10	621	403	88	-	193	-	75	-	-	
1998 07	770	411	76	102	226	-	63	-	-	
1998 08	818	386	102	103	237	-	-	-	-	
1998 09	742	487	90	80	164	-	193	-	-	
1998 10	1317*	938*	260	101	416*	-	139	-	-	
1997 01 - 10	7295	5125	1291	-	2028	-	724	-	-	
1998 01 - 10	8595*	5415*	1086	993	2292*	-	1007	-	-	
<b>EINFUHREN AUS ALGERIEN</b>			<b>IMPORTS FROM ALGERIA</b>				<b>IMPORTATIONS EN PROVENANCE D'ALGERIE</b>			
1996 01-12	17105	16067	-	-	4930	81	1646	3017	-	
1997 01-12	15562	15016	76	-	3786	-	1188	3962	-	
1997 07	1629	1511	-	-	196	-	93	513	-	
1997 08	1394	1394	-	-	333	-	-	247	-	
1997 09	1055	1055	-	-	292	-	-	119	-	
1997 10	787	787	-	-	285	-	171	155	-	
1998 07	1260	1086	-	-	405	-	-	215	-	
1998 08	:	:	-	-	532	-	31	289	-	
1998 09	:	:	-	-	272	:	265	319	-	
1998 10	:	:	-	-	367*	:	191	239	-	
1997 01 - 10	12810	12425	76	-	2995	-	965	3298	-	
1998 01 - 10	:	:	:	-	4086*	:	1002	2591	-	

I ! L ! NL ! A ! P ! FIN ! S ! UK ! N !										
ROHOEL UND FEEDSTOCKS' 1000 T		CRUDE OIL AND FEEDSTOCKS 1000 T					PETROLE BRUT ET SEMI RAFFINE 1000 T			
EINFUHREN AUS OSTEUROPA		IMPORTS FROM EASTERN EUROPE					IMPORT. EN PROVENANCE D'EUROPE ORIENTALE			
12042	2979	114	551	2334	1822	4197	89	!	1996 01-12	
12547	2788	58	836	4392	1977	5258	199	!	1997 01-12	
894	447	-	-	305	199	296	-	!	1997 08	
1187	137	-	-	558	113	279	61	!	1997 09	
1292	125	-	137	227	172	438	51	!	1997 10	
1273	23	-	137	366	86	402	-	!	1997 11	
1508	495	221	-	449	79	546	44	!	1998 08	
1494	274	:	-	504	113	191	24	!	1998 09	
1168	61	:	267	617	230	559	24	!	1998 10	
1613	11	:	-	355	288	451	21	!	1998 11	
11299	2556	58	836	4084	1846	4629	199	!	1997 01 - 11	
11865	1677	:	675	5014	1976	4467	211	!	1998 01 - 11	
EINFUHREN AUS ANDEREN DRITTEN LAENDERN		IMPORTS FROM OTHER THIRD-PARTY COUNTRIES					IMPORT. EN PROV. D'AUTRES PAYS TIERS			
2191	15922	-	1135	2407	8897	28217		!	1996 01-12	
3262	15058	-	1278	2452	8370	30166		!	1997 01-12	
433	1912	-	173	163	623	2878		!	1997 08	
336	1477	-	146	-	687	2634		!	1997 09	
425	988	-	81	407	655	2314		!	1997 10	
425	800	-	57	182	1102	2197		!	1997 11	
220	1255	99	241	248	845	1821		!	1998 08	
312	940	:	78	137	738	2384		!	1998 09	
332	796	:	78	339	806	2335		!	1998 10	
487	974	:	218	103	665	2044		!	1998 11	
2856	14309	-	1152	2027	7655	27471		!	1997 01 - 11	
3449	8883	:	1358	3011	8755	26559		!	1998 01 - 11	
EINFUHREN AUS MEXIKO		IMPORTS FROM MEXICO					IMPORT. EN PROVENANCE DU MEXIQUE			
-	-	-	400			724		!	1996 01-12	
80	69	-	677			717		!	1997 01-12	
-	-	-	-			82		!	1997 09	
80	-	-	145			81		!	1997 10	
-	69	-	-			81		!	1997 11	
-	-	-	128			-		!	1997 12	
-	-	:	262			80		!	1998 09	
-	-	:	134			90		!	1998 10	
-	69	:	-			81		!	1998 11	
:	:	:	131			-		!	1998 12	
80	69	-	677			717		!	1997 01 - 12	
:	:	:	1094			892		!	1998 01 - 12	
EINFUHREN AUS VENEZUELA		IMPORTS FROM VENEZUELA					IMPORTATIONS EN PROVENANCE DU VENEZUELA			
292	386		123		1116	1327	-	!	1996 01-12	
476	418		390		950	1446	-	!	1997 01-12	
-	46	-	-		91	168	-	!	1997 09	
-	47	-	-		77	141	-	!	1997 10	
28	45	-	-		-	140	-	!	1997 11	
-	-	-	129		86	-	-	!	1997 12	
40	-	-	-		104	71	-	!	1998 09	
-	123	-	-		129	149	-	!	1998 10	
104	45	-	-		95	52	-	!	1998 11	
:	:	-	-		-	128	:	!	1998 12	
476	418		390		950	1446	-	!	1997 01 - 12	
:	:		-		1022	1440	:	!	1998 01 - 12	
EINFUHREN AUS ALGERIEN		IMPORTS FROM ALGERIA					IMPORTATIONS EN PROVENANCE D'ALGERIE			
2746	3389	256	83		-	957	-	!	1996 01-12	
2041	3814	149	-		-	546	-	!	1997 01-12	
184	630	-	-		-	-	-	!	1997 08	
283	361	-	-		-	-	-	!	1997 09	
80	96	-	-		-	-	-	!	1997 10	
214	180	-	-		-	77	-	!	1997 11	
258	259	76	-		-	42	-	!	1998 08	
187	271	:	-		-	-	-	!	1998 09	
63	386	:	-		-	186	-	!	1998 10	
134	278	:	-		-	78	-	!	1998 11	
2041	3295	149	-		-	462	-	!	1997 01 - 11	
2010	3371	:	-		90	474	-	!	1998 01 - 11	

	EU-15	EUR-11	B	DK	D	EL	E	F	IRL	
<b>ROHOEL UND FEEDSTOCKS</b>			<b>CRUDE OIL AND FEEDSTOCKS</b>				<b>PETROLE BRUT ET SEMI RAFFINE</b>			
1000 T			1000 T				1000 T			
<b>EINFUHREN AUS LIBYEN</b>			<b>IMPORTS FROM LIBYA</b>				<b>IMPORTATIONS EN PROVENANCE DE LIBYE</b>			
1996 01-12	48441	45260	-	-	11256	1610	5610	1851	-	
1997 01-12	50298	46719	3	-	11893	1674	5010	2484	-	
1997 07	4736	4395	-	-	1039	127	558	447	-	
1997 08	4398	4018	-	-	1125	170	474	91	-	
1997 09	3953	3674	-	-	1067	130	326	230	-	
1997 10	4236	3939	-	-	887	130	369	240	-	
1998 07	4627	4415	-	-	1374	47	744	159	-	
1998 08	:	:	64	-	1196	100*	476	208	-	
1998 09	:	:	13	-	1164	:	453	160	-	
1998 10	:	:	2	-	1185*	:	580	33	-	
1997 01 - 10	41865	38732	3	-	10173	1481	4147	2085	-	
1998 01 - 10	:	:	79	-	11209*	:	5280	1782	-	
<b>EINFUHREN AUS AEGYPTEN</b>			<b>IMPORTS FROM EGYPT</b>				<b>IMPORTATIONS EN PROVENANCE D'EGYPTE</b>			
1996 01-12	6142	5355	82	-	-	732	244	82	-	
1997 01-12	3945	3686	17	-	-	179	-	53	-	
1997 07	498	498	3	-	-	-	-	26	-	
1997 08	291	291	-	-	-	-	-	-	-	
1997 09	73	73	-	-	-	-	-	-	-	
1997 10	438	438	-	-	-	-	-	-	-	
1998 07	323	296	15	-	-	27	-	-	-	
1998 08	:	:	7	-	-	-	87	53	-	
1998 09	:	:	-	-	-	:	109	-	-	
1998 10	:	:	-	-	-	:	121	-	-	
1997 01 - 10	3388	3129	17	-	-	179	-	53	-	
1998 01 - 10	:	:	27	-	-	:	339	53	-	
<b>EINFUHREN AUS NIGERIA</b>			<b>IMPORTS FROM NIGERIA</b>				<b>IMPORTATIONS EN PROVENANCE DU NIGERIA</b>			
1996 01-12	33191	31439	40	-	3968	-	10845	8418	-	
1997 01-12	27440	26774	81	-	4981	-	9723	4018	-	
1997 07	2850	2728	-	-	278	-	884	315	-	
1997 08	1444	1444	-	-	403	-	552	148	-	
1997 09	2472	2472	-	-	300	-	1117	392	-	
1997 10	2567	2567	-	-	339	-	728	720	-	
1998 07	1762	1620	-	-	109	-	374	567	-	
1998 08	:	:	-	-	149	-	907	1040	-	
1998 09	:	:	-	-	151	:	610	558	-	
1998 10	:	:	-	-	80*	:	1011	512	-	
1997 01 - 10	21535	21103	81	-	4019	-	7223	3159	-	
1998 01 - 10	:	:	-	-	1645*	:	6728	5495	-	
<b>EINFUHREN AUS GABON</b>			<b>IMPORTS FROM GABON</b>				<b>IMPORTATIONS EN PROVENANCE DU GABON</b>			
1996 01-12	614	614	-	-	107	-	-	424	-	
1997 01-12	812	812	-	-	-	-	-	787	-	
1997 08	-	-	-	-	-	-	-	-	-	
1997 09	-	-	-	-	-	-	-	-	-	
1997 10	136	136	-	-	-	-	-	136	-	
1997 11	-	-	-	-	-	-	-	-	-	
1998 08	136	136	-	-	-	-	136	-	-	
1998 09	:	129	-	-	-	:	-	129	-	
1998 10	:	128	-	-	-	:	-	128	-	
1998 11	:	:	:	:	:	:	:	-	-	
1997 01 - 11	812	812	-	-	-	-	-	787	-	
1998 01 - 11	:	:	:	:	:	:	:	1167	-	
<b>EINFUHREN AUS DEM IRAK</b>			<b>IMPORTS FROM IRAQ</b>				<b>IMPORTATIONS EN PROVENANCE D'IRAK</b>			
1996 01-12	119	119	-	-	-	-	119	-	-	
1997 01-12	10879	10467	512	-	37	412	3624	3846	-	
1997 07	-	-	-	-	-	-	-	-	-	
1997 08	632	632	-	-	-	-	276	267	-	
1997 09	1720	1589	-	-	-	131	545	538	-	
1997 10	1646	1646	-	-	-	-	625	623	-	
1998 07	3198	3198	316	-	74	-	931	893	-	
1998 08	:	:	530	-	47	-	814	1031	-	
1998 09	:	:	337	-	58	:	391	1027	-	
1998 10	:	:	173	-	95*	:	523	523	-	
1997 01 - 10	9414	9281	512	-	-	133	3260	3706	-	
1998 01 - 10	:	:	1838	-	578*	:	5171	7176	-	



-----									
I	L	NL	A	P	FIN	S	UK	N	
-----									
ROHOEL UND FEEDSTOCKS 1000 T			CRUDE OIL AND FEEDSTOCKS 1000 T				PETROLE BRUT ET SEMI RAFFINE 1000 T		
EINFUHREN AUS LIBYEN			IMPORTS FROM LIBYA				IMPORTATIONS EN PROVENANCE DE LIBYE		
25806	-	-	258	479	-	-	1571	-	! 1996 01-12
26765	-	-	89	475	-	-	1905	-	! 1997 01-12
2051	-	-	-	-	-	-	149	-	! 1997 09
2294	-	-	-	149	-	-	167	-	! 1997 10
2256	-	-	-	-	-	-	121	-	! 1997 11
2749	-	-	-	-	-	-	132	-	! 1997 12
1935	-	-	:	-	-	-	165	-	! 1998 09
2437	-	-	:	-	-	-	-	-	! 1998 10
1998	-	-	:	-	-	-	144	-	! 1998 11
:	:	:	:	-	-	-	192	-	! 1998 12
26765	-	-	89	475	-	-	1905	-	! 1997 01 - 12
:	:	:	:	82	-	-	1507	-	! 1998 01 - 12
EINFUHREN AUS AEGYPTEN			IMPORTS FROM EGYPT				IMPORTATIONS EN PROVENANCE D'EGYPTE		
3426	403	-	-	1118	-	-	55	-	! 1996 01-12
2675	279	-	-	662	-	-	80	-	! 1997 01-12
73	-	-	-	-	-	-	-	-	! 1997 09
307	-	-	-	131	-	-	-	-	! 1997 10
329	-	-	-	-	-	-	-	-	! 1997 11
228	-	-	-	-	-	-	-	-	! 1997 12
291	-	-	:	-	-	-	-	-	! 1998 09
303	-	-	:	-	-	-	-	-	! 1998 10
285	-	-	:	-	-	-	-	-	! 1998 11
:	:	:	:	-	-	-	-	-	! 1998 12
2675	279	-	-	662	-	-	80	-	! 1997 01 - 12
:	:	:	:	253	-	-	-	-	! 1998 01 - 12
EINFUHREN AUS NIGERIA			IMPORTS FROM NIGERIA				IMPORTATIONS EN PROVENANCE DU NIGERIA		
1229	3020	401	-	3518	-	134	1618	-	! 1996 01-12
2410	2317	153	-	3091	-	360	306	-	! 1997 01-12
-	263	-	-	78	-	-	-	-	! 1997 08
128	119	-	-	416	-	-	-	-	! 1997 09
203	371	-	-	206	-	-	-	-	! 1997 10
456	-	-	-	291	-	142	-	-	! 1997 11
130	373	211	-	207	-	-	-	-	! 1998 08
-	-	:	-	124	-	-	-	-	! 1998 09
199	15	:	-	256	-	-	-	-	! 1998 10
155	-	:	-	126	-	-	-	-	! 1998 11
2108	2266	153	-	2841	-	268	306	-	! 1997 01 - 11
1637	847	:	-	2136	-	369	538	-	! 1998 01 - 11
EINFUHREN AUS GABUN			IMPORTS FROM GABON				IMPORTATIONS EN PROVENANCE DU GABON		
83	-	-	-	-	-	-	-	-	! 1996 01-12
25	-	-	-	-	-	-	-	-	! 1997 01-12
-	-	-	-	-	-	-	-	-	! 1997 09
-	-	-	-	-	-	-	-	-	! 1997 10
-	-	-	-	-	-	-	-	-	! 1997 11
-	-	-	-	-	-	-	-	-	! 1997 12
-	-	-	-	-	-	-	-	-	! 1998 09
-	-	-	-	-	-	-	-	-	! 1998 10
-	-	-	-	-	-	-	-	-	! 1998 11
:	:	:	-	-	-	-	-	-	! 1998 12
25	-	-	-	-	-	-	-	-	! 1997 01 - 12
:	:	:	-	-	-	-	-	-	! 1998 01 - 12
EINFUHREN AUS DEM IRAK			IMPORTS FROM IRAQ				IMPORTATIONS EN PROVENANCE D'IRAK		
-	-	-	-	-	-	-	-	-	! 1996 01-12
1628	292	-	-	528	-	-	-	-	! 1997 01-12
251	-	-	-	255	-	-	-	-	! 1997 09
398	-	-	-	-	-	-	-	-	! 1997 10
89	292	-	-	-	-	-	-	-	! 1997 11
264	-	-	-	-	-	-	-	-	! 1997 12
756	599	:	-	-	-	-	-	-	! 1998 09
542	677	:	-	-	-	-	-	-	! 1998 10
498	292	:	-	121	-	-	-	-	! 1998 11
:	:	:	-	267	-	-	-	-	! 1998 12
1628	292	-	-	528	-	-	-	-	! 1997 01 - 12
:	:	:	-	1409	-	-	-	-	! 1998 01 - 12

	EU-15	EUR-11	B	DK	D	EL	E	F	IRL	
<b>ROHOEL UND FEEDSTOCKS</b> 1000 T			<b>CRUDE OIL AND FEEDSTOCKS</b> 1000 T				<b>PETROLE BRUT ET SEMI RAFFINE</b> 1000 T			
<b>EINFUHREN AUS IRAN</b>			<b>IMPORTS FROM IRAN</b>				<b>IMPORTATIONS EN PROVENANCE D'IRAN</b>			
1996 01-12	48637	39372	3169		904	7073	6828	8566		
1997 01-12	44589	35286	2771		1162	7897	5165	6370		
1997 07	4787	3779	1235		93	722	433	539		
1997 08	4047	3386	139		157	661	604	875		
1997 09	3662	2990	150		70	672	446	682		
1997 10	3930	3058	129		173	872	410	731		
1998 07	4712	3601	221		192	682	411	1067		
1998 08	:	:	279		88	700*	416	626		
1998 09	:	:	192		106	:	297	409		
1998 10	:	:	114		194*	:	282	501		
1997 01 - 10	37743	29650	2491		1043	6687	4128	5609		
1998 01 - 10	:	:	1816		884*	:	4056	6597		
<b>EINFUHREN AUS SAUDI-ARABIEN</b>			<b>IMPORTS FROM SAUDI ARABIA</b>				<b>IMPORT. EN PROVENANCE D'ARABIE SAUDITE</b>			
1996 01-12	79965	69948	9270	-	5597	5407	8987	18675		
1997 01-12	87486	76278	10568	-	5928	5597	9058	19426		
1997 07	8063	7259	838	-	574	399	913	1919		
1997 08	7953	6844	1105	-	600	558	640	1580		
1997 09	7571	6815	1216	-	538	398	747	1997		
1997 10	8720	7770	1284	-	643	521	669	2191		
1998 07	6980	6065	709	-	494	641	773	1438		
1998 08	:	:	769	-	463	650*	670	1444		
1998 09	:	:	639	-	466	:	633	1549		
1998 10	:	:	751	-	514*	:	740	1383		
1997 01 - 10	70458	61841	8373	-	5002	4434	7511	16120		
1998 01 - 10	:	:	9005	-	4461*	:	7754	15018		
<b>EINFUHREN AUS KUWAIT</b>			<b>IMPORTS FROM KUWAIT</b>				<b>IMPORTATIONS EN PROVENANCE DU KOWEIT</b>			
1996 01-12	12863	11223	780	-	811	-	-	804		
1997 01-12	10967	9423	224	-	623	-	-	869		
1997 07	1227	1109	-	-	61	-	-	271		
1997 08	653	537	-	-	40	-	-	12		
1997 09	1182	1063	-	-	68	-	-	284		
1997 10	807	683	-	-	51	-	-	-		
1998 07	694	562	-	-	61	-	-	-		
1998 08	453	453	-	-	58	-	-	-		
1998 09	:	1252	128	-	93	:	-	270		
1998 10	:	1037*	191	-	68*	:	-	12		
1997 01 - 10	9755	8458	224	-	509	-	-	869		
1998 01 - 10	:	7466*	319	-	738*	:	-	844		
<b>EINFUHREN AUS KATAR</b>			<b>IMPORTS FROM QATAR</b>				<b>IMPORTATIONS EN PROVENANCE DU QATAR</b>			
1996 01-12	78	78	-	-	-	-	-	-		
1997 01-12	-	-	-	-	-	-	-	-		
1997 08	-	-	-	-	-	-	-	-		
1997 09	-	-	-	-	-	-	-	-		
1997 10	-	-	-	-	-	-	-	-		
1997 11	-	-	-	-	-	-	-	-		
1998 08	-	-	-	-	-	-	-	-		
1998 09	-	-	-	-	-	-	-	-		
1998 10	-	-	-	-	-	-	-	-		
1998 11	:	:	:	-	:	-	-	-		
1997 01 - 11	-	-	-	-	-	-	-	-		
1998 01 - 11	:	:	:	-	:	-	-	-		
<b>EINFUHREN AUS VEREINIGTEN ARAB. EMIRATEN</b>			<b>IMPORTS FROM THE UNITED ARAB EMIRATES</b>				<b>IMPORT. EN PROV. DES EMIRATS ARABES UNIS</b>			
1996 01-12	1021	1021	905	-	-	-	80	5		
1997 01-12	130	130	-	-	48	-	-	-		
1997 07	102	102	-	-	20	-	-	-		
1997 08	-	-	-	-	-	-	-	-		
1997 09	-	-	-	-	-	-	-	-		
1997 10	-	-	-	-	-	-	-	-		
1998 07	136	136	-	-	-	-	-	-		
1998 08	-	-	-	-	-	-	-	-		
1998 09	-	-	-	-	-	-	-	-		
1998 10	-	-	-	-	-	-	-	-		
1997 01 - 10	130	130	-	-	48	-	-	-		
1998 01 - 10	513	448	-	-	2	-	-	310		

I ! L ! NL ! A ! P ! FIN ! S ! UK ! N !									
ROHOEL UND FEEDSTOCKS 1000 T			CRUDE OIL AND FEEDSTOCKS 1000 T				PETROLE BRUT ET SEMI RAFFINE 1000 T		
EINFUHREN AUS IRAN			IMPORTS FROM IRAN				IMPORTATIONS EN PROVENANCE D'IRAN		
13152	5072	81	1600			1374	818	-	! 1996 01-12
12903	5093	-	1822			1406	-	-	! 1997 01-12
1119	392	-	131			-	-	-	! 1997 09
1107	374	-	134			-	-	-	! 1997 10
995	394	-	220			-	-	-	! 1997 11
1342	359	-	129			-	-	-	! 1997 12
1135	497	:	262			-	-	-	! 1998 09
1670	263	:	284			-	-	-	! 1998 10
1146	394	:	293			286	-	-	! 1998 11
:	:	:	-			-	-	:	! 1998 12
12903	5093	-	1822			1406	-	-	! 1997 01 - 12
:	:	:	2432			1851	439	:	! 1998 01 - 12
EINFUHREN AUS SAUDI-ARABIEN			IMPORTS FROM SAUDI ARABIA				IMPORT. EN PROVENANCE D'ARABIE SAOUDITE		
11377	13383	106	2553	-		2012	2598	-	! 1996 01-12
13908	14246	265	2879	-		2606	3005	-	! 1997 01-12
1186	1463	-	270	-		278	273	-	! 1997 08
1156	771	-	390	-		-	358	-	! 1997 09
1186	1716	-	81	-		282	147	-	! 1997 10
1323	1742	-	130	-		560	361	-	! 1997 11
1211	1280	-	271	-		388	193	-	! 1998 08
640	1175	:	209	-		-	261	-	! 1998 09
1085	1126	:	126	-		267	138	-	! 1998 10
1480	1575	:	384	-		-	390	-	! 1998 11
12877	12394	265	2494	-		2243	2861	-	! 1997 01 - 11
12322	11946	:	2637	-		2665	2978	-	! 1998 01 - 11
EINFUHREN AUS KUWAIT			IMPORTS FROM KUWAIT				IMPORTATIONS EN PROVENANCE DU KOWEIT		
-	8828						1640		! 1996 01-12
4	7703						1544		! 1997 01-12
-	711						119		! 1997 09
4	628						124		! 1997 10
-	485						126		! 1997 11
-	366						121		! 1997 12
-	761						-		! 1998 09
-	766						-		! 1998 10
-	485						118		! 1998 11
:	:						-		! 1998 12
4	7703						1544		! 1997 01 - 12
:	:						897		! 1998 01 - 12
EINFUHREN AUS KATAR			IMPORTS FROM QATAR				IMPORTATIONS EN PROVENANCE DU QATAR		
78	-		-			-	-		! 1996 01-12
-	-		-			-	-		! 1997 01-12
-	-		-			-	-		! 1997 09
-	-		-			-	-		! 1997 10
-	-		-			-	-		! 1997 11
-	-		-			-	-		! 1997 12
-	-		-			-	-		! 1998 09
-	-		-			-	-		! 1998 10
-	-		-			-	-		! 1998 11
:	:		-			-	-		! 1998 12
-	-		-			-	-		! 1997 01 - 12
:	:		-			-	-		! 1998 01 - 12
EINFUHREN AUS VEREINIGTEN ARAB. EMIRATEN			IMPORTS FROM THE UNITED ARAB EMIRATES				IMPORT. EN PROV. DES EMIRATS ARABES UNIS		
-	31		-			-	-		! 1996 01-12
-	-		82			-	-		! 1997 01-12
-	-		-			-	-		! 1997 09
-	-		-			-	-		! 1997 10
-	-		-			-	-		! 1997 11
-	-		-			-	-		! 1997 12
-	-		-			-	-		! 1998 09
-	-		-			-	-		! 1998 10
-	-		-			-	-		! 1998 11
:	:		82			-	-		! 1998 12
-	-		82			-	-		! 1997 01 - 12
:	:		159			-	65		! 1998 01 - 12

	EU-15	EUR-11	B	DK	D	EL	E	F	IRL	
<b>ROHÖL UND FEEDSTOCKS</b> 1000 T			<b>CRUDE OIL AND FEEDSTOCKS</b> 1000 T				<b>PETROLE BRUT ET SEMI RAFFINE</b> 1000 T			
<b>EINFÜHREN AUS DER GUS</b>			<b>IMPORTS FROM THE CIS</b>				<b>IMPORTATIONS EN PROVENANCE DE LA CEI</b>			
1996 01-12	70961	61347	4865	816	25545	2780	4205	8715	-	
1997 01-12	71687	63278	4190	163	25210	2762	4801	8538	-	
1997 07	5953	5368	465	-	1953	153	616	714	-	
1997 08	6469	5810	402	3	1810	266	844	1108	-	
1997 09	5685	5213	301	-	2094	146	374	562	-	
1997 10	5254	4511	351	7	1938	269	329	112	-	
1998 07	5382	4812	456	-	2661	12	-	755	-	
1998 08	:	:	391	-	2122	150*	-	531	-	
1998 09	:	:	-	-	2299	:	-	466	-	
1998 10	:	:	-	-	2169*	:	-	803	-	
1997 01 - 10	60816	53593	3685	163	20720	2427	4476	7685	-	
1998 01 - 10	:	:	2206	-	22582*	:	3007	5189	-	
<b>EINFÜHREN AUS NORWEGEN</b>			<b>IMPORTS FROM NORWAY</b>				<b>IMPORTATIONS EN PROVENANCE DE NORVEGE</b>			
1996 01-12	112827	71007	10116	4756	22422	-	1948	15000	1847	
1997 01-12	115650	72922	9990	4218	22018	-	814	18028	2891	
1997 07	9840	6042	712	191	2172	-	25	1420	256	
1997 08	10315	6423	830	391	1913	-	-	1181	163	
1997 09	9010	5392	808	297	1736	-	-	1218	249	
1997 10	9702	6261	673	472	2081	-	216	1296	324	
1998 07	10745	6516	859	419	2441	-	94	1520	336	
1998 08	8184	5216	635	302	1476	-	-	1237	-	
1998 09	:	5268	647	346	1870	:	-	1112	247	
1998 10	:	5637*	545	203	1717*	:	-	1755	168	
1997 01 - 10	95099	59874	8219	3424	18450	-	641	13846	2399	
1998 01 - 10	:	60212*	7366	3779	19037*	:	270	15216	2299	
<b>EINFÜHREN AUS OPEC-LÄNDERN</b>			<b>IMPORTS FROM OPEC</b>				<b>IMPORTATIONS EN PROVENANCE DE L'OPEP</b>			
1996 01-12	250444	220492	14951	616	30370	14171	35081	41760	-	
1997 01-12	258919	227017	15681	102	30901	15580	34705	41764	-	
1997 07	24366	21709	2143	-	2715	1248	2881	4004	-	
1997 08	21336	18826	1399	-	2820	1389	2630	3220	-	
1997 09	22321	20105	1458	-	2514	1331	3311	4242	-	
1997 10	23450	20989	1501	-	2571	1523	3047	4796	-	
1998 07	24267	21222	1322	102	2935	1370	3296	4467	-	
1998 08	:	1744	1744	103	2770	1450*	3450	4638	-	
1998 09	:	1399	1399	80	2474	:	2842	4421	-	
1998 10	:	:	:	101	2919*	:	3466	3331	-	
1997 01 - 10	213965	187559	13051	-	25817	12735	27958	35635	-	
1998 01 - 10	:	:	:	993	26109*	:	31262	40980	-	
<b>GESAMTAUSFUHREN</b>			<b>TOTAL EXPORTS</b>				<b>EXPORTATIONS TOTALES</b>			
1996 01-12	88425	6607	2735	5284	1778	272	-	921	-	
1997 01-12	95100	8528	2848	7070	3582	102	-	1093	-	
1997 07	7449	544	193	458	207	-	-	1	-	
1997 08	7998	936	227	589	584	-	-	106	-	
1997 09	7807	1058	233	629	535	-	-	155	-	
1997 10	8585	818	237	675	536	-	-	10	-	
1998 07	8105	318	219	788	-	-	-	51	-	
1998 08	7164	331	278	586	-	-	-	22	-	
1998 09	7704	312	204	644	-	-	-	59	-	
1998 10	7781	317	202	783	-	-	-	63	-	
1997 01 - 10	78449	7136	2438	5594	3014	102	-	771	-	
1998 01 - 10	80023	4946	2069	6796	1389	4	-	858	-	
1998 / 1997 %	2.0	-30.7	-15.1	21.5	-53.9	-96.1	-	11.3	-	
<b>EINSATZ IN DEN RAFFINERIEEN</b>			<b>INPUT TO REFINERIES</b>				<b>ENTREES EN RAFFINERIES</b>			
1996 01-12	643183	495448	35036	10592	116364	19885	54392	86378	2125	
1997 01-12	654460	506846	36869	8615	111106	20292	57557	91439	2900	
1997 07	55684	42963	3101	698	9058	1611	4966	7742	222	
1997 08	56659	43765	3236	670	9345	1903	4973	7944	226	
1997 09	53645	41141	3116	549	9017	1749	5112	7283	247	
1997 10	55972	43720	3304	578	9560	1674	4898	7619	268	
1998 07	58885	46170	3370	727	10339	1836	5410	8350	285	
1998 08	57381*	45906*	3142	580	9951	1700*	5718	8285	251	
1998 09	54410*	44007*	3132	522	10013	1700*	4615	7842	232	
1998 10	57989*	45879*	3359	457	10528*	1700*	5098	7975	275	
1997 01 - 10	540965	418713	30483	7148	91609	16754	47232	75436	2373	
1998 01 - 10	560779*	441818*	31707	6388	98783*	17028*	51394	79412	2640	
1998 / 1997 %	3.7*	5.5*	4.0	-10.6	7.8*	1.6*	8.8	5.3	11.3	

I	L	NL	A	P	FIN	S	UK	N
ROHOEL UND FEEDSTOCKS 1000 T			CRUDE OIL AND FEEDSTOCKS 1000 T			PETROLE BRUT ET SEMI RAFFINE 1000 T		
EINFUHREN AUS DER GUS			IMPORTS FROM THE CIS			IMPORTATIONS EN PROVENANCE DE LA CEI		
12042	2979	111	551	2334	1822	4196	89	! 1996 01-12
12472	2788	51	836	4392	1977	3507	199	! 1997 01-12
894	447	-	-	305	199	191	-	! 1997 08
1187	137	-	-	558	113	213	61	! 1997 09
1292	125	-	137	227	172	295	51	! 1997 10
1273	23	-	137	366	86	175	-	! 1997 11
1468	495	-	-	-	79	341	44	! 1998 08
1378	274	-	-	-	107	57	24	! 1998 09
1069	37	-	-	-	230	420	24	! 1998 10
1448	11	-	-	-	288	248	21	! 1998 11
11299	2556	51	836	4084	1846	3048	199	! 1997 01 - 11
11008	1689	-	-	1562	1794	2856	211	! 1998 01 - 11
EINFUHREN AUS NORWEGEN			IMPORTS FROM NORWAY			IMPORTATIONS EN PROVENANCE DE NORVEGE		
1729	15110		428	2407	8897	28167		! 1996 01-12
2569	13916		244	2452	8370	30140		! 1997 01-12
223	1158		-	-	687	2634		! 1997 09
276	988		-	407	655	2314		! 1997 10
404	691		-	182	1102	2197		! 1997 11
360	800		-	425	715	2695		! 1997 12
312	943		-	137	738	2384		! 1998 09
318	795		-	339	806	2300		! 1998 10
426	689		171	103	665	2044		! 1998 11
:	:		-	:	901	2069		! 1998 12
2569	13916		244	2452	8370	30140		! 1997 01 - 12
:	:		419	:	9653	28593		! 1998 01 - 12
EINFUHREN AUS OPEC-LAENDERN			IMPORTS FROM OPEC			IMPORTATIONS EN PROVENANCE DE L'OPEC		
54763	34109	1102	8356	-	4636	10529	-	! 1996 01-12
60160	33883	656	9267	-	5322	10898	-	! 1997 01-12
4855	3222	-	680	-	384	737	-	! 1997 08
4988	2400	-	1192	-	91	794	-	! 1997 09
5272	3232	-	570	-	359	579	-	! 1997 10
5361	3138	-	641	-	702	825	-	! 1997 11
5678	3229	424	871	-	837	495	-	! 1998 08
4693	3303	:	595	-	104	497	-	! 1998 09
5996	3356	:	666	-	396	473	-	! 1998 10
5515	3069	:	924	-	381	782	-	! 1998 11
54472	30736	656	8374	-	4781	10417	-	! 1997 01 - 11
58148	29418	:	8506	-	5997	8018	-	! 1998 01 - 11
GESAMTAUSFUHREN			TOTAL EXPORTS			EXPORTATIONS TOTALES		
320	853				440	75822	141978	! 1996 01-12
415	590				410	78990	142909	! 1997 01-12
56	79				21	6099	11851	! 1997 09
-	35				37	7055	10875	! 1997 10
-	17				34	6665	11842	! 1997 11
40	35				46	7038	12629	! 1997 12
49	-				17	6731	10854	! 1998 09
40	12				35	6646	10132	! 1998 10
12	19				44	7135	11391	! 1998 11
:	:				25	6244	11572	! 1998 12
415	590				410	78990	142909	! 1997 01 - 12
:	:				393	81332	136813	! 1998 01 - 12
:	:				-4.2	3.0	-4.3	! 1998 / 1997 †
EINSATZ IN DEN RAFFINERIEN			INPUT TO REFINERIES			ENTREES EN RAFFINERIES		
88515	80159	9561	12664	10254	20589	96669	14505	! 1996 01-12
94069	80085	9994	13401	9426	21684	97023	15237	! 1997 01-12
8427	6912	707	1215	780	1891	8430	1340	! 1997 08
8060	6064	835	1203	204	1893	8313	1183	! 1997 09
8541	6777	909	1191	653	1892	8108	1284	! 1997 10
8465	5939	830	1169	904	1904	8257	1278	! 1997 11
8554	6808	874	1282	1015	1750	7445	1315	! 1998 08
8348	6791	900*	1183	951	1024	7157	1269	! 1998 09
8700	6702	900*	1283	1059	1861	8092	1026	! 1998 10
8588	6917	900*	1203	990	1900	7689	1152	! 1998 11
85590	73240	9067	12419	8571	19720	88791	13904	! 1997 01 - 11
89078	73984	9227*	13195	10970	19391	85743	13496	! 1998 01 - 11
4.1	1.0	1.8*	6.2	28.0	-1.7	-3.4	-2.9	! 1998 / 1997 †

	EU-15	EUR-11	B	DK	D	EL	E	F	IRL	
<b>ROHOEL UND FEEDSTOCKS</b> 1000 T			<b>CRUDE OIL AND FEEDSTOCKS</b> 1000 T					<b>PETROLE BRUT ET SEMI RAFFINE</b> 1000 T		
<b>BESTAEUNDE AM ENDE EINES ZEITRAUMS</b>			<b>STOCKS END OF PERIOD</b>					<b>STOCKS - FIN DE PERIODE</b>		
1996 12	55143	45651	801	652	19074	1231	4119	7155	348	
1997 12	54542	44104	857	626	17299	1325	4586	7443	315	
1997 07	57389	45021	716	492	19188	1441	4368	7077	357	
1997 08	52734	42939	921	482	18411	1406	4080	6795	290	
1997 09	53305	43311	840	624	18145	1233	4073	7178	296	
1997 10	52901	43423	713	698	17467	1566	4536	7571	352	
1998 07	58815	47458	890	725	19477	1660	4945	7555	475	
1998 08	57788*	46626*	1003	807	19403	1900*	4620	7149	477	
1998 09	58710*	46986*	920	890	19389	1900*	5139	7691	492	
1998 10	57253*	45575*	848	819	17500*	1900*	4905	7495	385	
<b>ROHOEL UND MINERALOELERZEUGNISSE</b>			<b>CRUDE OIL AND PETROLEUM PRODUCTS</b>					<b>PETROLE BRUT ET PRODUITS PETROLIERS</b>		
<b>NETTOEINFUEHREN</b>			<b>NET IMPORTS</b>					<b>IMPORTATIONS NETTES</b>		
1996 01-12	470657	472652	28130	1436	133674	17615	57879	88059	5837	
1997 01-12	463465	476986	28656	-1549	132636	18569	62458	87235	6277	
1997 07	40617	41906	2131	-82	12676	1522	5828	7500	516	
1997 08	38393	39698	2599	-32	10762	1747	5164	7438	371	
1997 09	38303	39451	2188	-84	10800	1329	5429	6603	645	
1997 10	38409	40239	2384	-42	9929	1800	5570	8054	646	
1998 07	40467	41912	2297	-248	12724	1110	5603	8046	660	
1998 08	42172*	43213*	2561	-61	11777	1540*	5721	7673	566	
1998 09	40375*	41137*	2504	16	11131	1540*	5651	7631	530	
1998 10	41495*	42566*	2515	-197	11744*	1540*	5602	7195	576	
1997 01 - 10	381018	392175	23564	-1036	109795	15057	51371	71960	5182	
1998 01 - 10	407539*	415830*	24986	-864	114618*	15805*	55027	74982	5680	
1998 / 1997 %	7.0*	6.0*	6.0	-16.6	4.4*	5.0*	7.1	4.2	9.6	
<b>MINERALOELERZEUGNISSE</b> NETTOERZEUGUNG IN DEN RAFFINERIEEN			<b>PETROLEUM PRODUCTS</b> NET PRODUCTION IN REFINERIES					<b>PRODUITS PETROLIERS</b> PRODUCT. NETTE DANS LES RAFFINERIES		
<b>ALLE MINERALOELERZEUGNISSE</b>			<b>ALL PETROLEUM PRODUCTS</b>					<b>TOUS PRODUITS PETROLIERS</b>		
1996 01-12	602676	464141	33641	10366	108989	18971	49961	78835	2059	
1997 01-12	612529	474360	34964	8709	103808	19648	53093	83496	2846	
1997 07	52327	40421	2947	707	8539	1537	4565	7214	214	
1997 08	52951	40912	3083	702	8652	1823	4586	7276	224	
1997 09	49985	38386	2917	528	8451	1675	4728	6644	242	
1997 10	52456	41032	3149	602	8920	1604	4571	6941	264	
1998 07	55055	43036	3167	717	9687	1762	4880	7728	276	
1998 08	53895*	43119*	2991	581	9300	1700*	5304	7621	244	
1998 09	51204*	41337*	2989	551	9398	1700*	4290	7205	225	
1998 10	54226*	42795*	3165	488	9824*	1700*	4715	7324	265	
1997 01 - 10	506338	391879	28908	7192	85558	16310	43510	68956	2330	
1998 01 - 10	524638*	412741*	30103	6415	92375*	16499*	47485	72965	2558	
1998 / 1997 %	3.6*	5.3*	4.1	-10.8	8.0*	1.2*	9.1	5.8	9.8	
<b>RAFFINERIEGAS</b>			<b>REFINERY GAS</b>					<b>GAZ DE RAFFINERIE</b>		
1996 01-12	2531	2089	-	52	491	140	28	186	-	
1997 01-12	2347	2000	-	56	403	152	-21	187	-	
1997 07	215	189	-	5	43	11	7	19	-	
1997 08	217	188	-	5	39	13	-2	24	-	
1997 09	198	169	-	5	34	13	-3	19	-	
1997 10	217	184	-	7	43	13	-7	16	-	
1998 07	242	187	-	10	41	14	-	19	-	
1998 08	228*	187	-	10	46	13*	-	19	-	
1998 09	193*	159	-	5	41	13*	-6	18	-	
1998 10	:	:	-	9	:	13*	-4	13	-	
1997 01 - 10	1914	1636	-	46	309	127	-21	159	-	
1998 01 - 10	:	:	-	81	:	127*	-37	157	-	
1998 / 1997 %	:	:	-	76.1	:	*	76.2	-1.3	-	
<b>FLUESSIGAS</b>			<b>LPG</b>					<b>GPL</b>		
1996 01-12	16279	14040	543	161	2789	533	1497	2772	36	
1997 01-12	16991	14460	506	186	2518	537	1634	2959	43	
1997 07	1480	1238	34	20	231	38	139	270	3	
1997 08	1531	1298	48	19	232	45	137	277	2	
1997 09	1299	1114	37	13	218	49	140	228	4	
1997 10	1291	1111	29	11	185	44	111	226	4	
1998 07	1565	1310	58	13	247	51	139	256	3	
1998 08	:	:	69	11	237	45*	136	259	4	
1998 09	:	:	51	10	216	:	110	234	4	
1998 10	:	:	47	5	:	:	115	246	3	
1997 01 - 10	14276	12163	419	158	2144	443	1372	2480	36	
1998 01 - 10	:	:	544	118	:	:	1274	2576	36	
1998 / 1997 %	:	:	29.8	-25.3	:	:	-7.2	3.9	-	

I		L		NL		A		P		FIN		S		UK		N	
<b>ROHOEL UND FEEDSTOCKS</b>				<b>CRUDE OIL AND FEEDSTOCKS</b>								<b>PETROLE BRUT ET SEMI RAFFINE</b>					
1000 T				1000 T								1000 T					
<b>BESTAENDE AM ENDE EINES ZEITRAUMS</b>				<b>STOCKS END OF PERIOD</b>								<b>STOCKS - FIN DE PERIODE</b>					
6291		4488		1389		666		1320		1177		6432		6756	!	1996	12
5926		4090		1196		1010		1382		1267		7220		6357	!	1997	12
5636		4116		1196		689		805		1317		6590		6010	!	1997	08
5315		4158		1196		906		1204		1300		6837		5022	!	1997	09
5693		3823		1196		937		1135		1197		6017		6748	!	1997	10
6097		4388		1196		603		1382		1649		6440		6525	!	1997	11
6014		4378		1456		1175		1307		1541		6914		6064	!	1998	08
5564		4363		1100*		1214		1114		1782		7152		5966	!	1998	09
6099		4583		1100*		1158		1502		1734		7225		7870	!	1998	10
6163		4182		1100*		1229		1156		1709		6341		7835	!	1998	11
<b>ROHOEL UND MINERALOELERZEUGNISSE</b>				<b>CRUDE OIL AND PETROLEUM PRODUCTS</b>								<b>PETROLE BRUT ET PRODUITS PETROLIERS</b>					
<b>NETTOEINFUEHREN</b>				<b>NET IMPORTS</b>								<b>IMPORTATIONS NETTES</b>					
88751	1822	35723		10561		13192		9024		18840		-39886		-146333	!	1996	01-12
88695	1867	35306		10584		14274		8998		16989		-47530		-147070	!	1997	01-12
6970	145	4128		670		1008		443		1335		-4355		-10764	!	1997	08
7380	141	2881		1012		1523		849		1460		-3853		-12273	!	1997	09
7897	168	2389		953		1262		987		1335		-4923		-11049	!	1997	10
8322	151	2829		892		859		639		2043		-4100		-11991	!	1997	11
7982	145	3483		943		1536		931		1375		-3895		-9205	!	1998	08
6836	139	3541		838*		1306		1030		1355		-3673		-11125	!	1998	09
7964	179	3400		838*		1405		1148		1528		-3942		-10439	!	1998	10
7581	163	2750		838*		1424		741		1452		-4663		-11465	!	1998	11
79861	1690	32030		9673		12810		7931		15836		-43071		-134076	!	1997	01 - 11
82514	1776	34567		10212*		14842		10228		16281		-42724		-128148	!	1998	01 - 11
3.3	5.1	7.9		5.6*		15.9		29.0		2.8		-0.8		-4.4	!	1998 / 1997	%
<b>MINERALOELERZEUGNISSE</b>				<b>PETROLEUM PRODUCTS</b>								<b>PRODUITS PETROLIERS</b>					
<b>NETTOERZEUGUNG IN DEN RAFFINERIEEN</b>				<b>NET PRODUCTION IN REFINERIES</b>								<b>PRODUCT. NETTE DANS LES RAFFINERIES</b>					
<b>ALLE MINERALOELERZEUGNISSE</b>				<b>ALL PETROLEUM PRODUCTS</b>								<b>TOUS PRODUITS PETROLIERS</b>					
82639		75541		8913		11665		11897		19855		89343		13736	!	1996	01-12
87844		75655		9347		12358		10949		19855		89957		14560	!	1997	01-12
7882		6546		660		1123		880		1670		7844		1250	!	1997	08
7542		5719		782		1116		245		1687		7709		1188	!	1997	09
7998		6449		852		1102		786		1729		7489		1071	!	1997	10
7896		5633		779		1081		962		1765		7679		1250	!	1997	11
7964		6566		820		1185		1094		1679		6816		1272	!	1998	08
7771		6550		850*		1096		963		1002		6614		921	!	1998	09
8080		6362		850*		1184		1026		1791		7452		940	!	1998	10
7970		6547		850*		1106		992		1833		7156		1121	!	1998	11
79919		69158		8486		11457		9948		18029		82372		13232	!	1997	01 - 11
82712		70296		8628*		12172		10882		18651		79321		12477	!	1998	01 - 11
3.5		1.6		1.7*		6.2		9.4		3.4		-3.7		-5.7	!	1998 / 1997	%
<b>RAFFINERIEGAS</b>				<b>REFINERY GAS</b>								<b>GAZ DE RAFFINERIE</b>					
229		1074		-		-		81				250		72	!	1996	01-12
255		1125		-2		-		53				139		61	!	1997	01-12
25		99		-		-		3				11		-	!	1997	08
24		94		-		-		1				11		-	!	1997	09
23		106		-1		-		4				13		-	!	1997	10
24		89		-		-		4				14		-	!	1997	11
20		99		-		-		3				18		7	!	1998	08
19		84		-		-		3				16		7	!	1998	09
27		88		-		-		3				15		7	!	1998	10
15		96		-		-		3				25		7	!	1998	11
227		1033		-1		-		47				119		-	!	1997	01 - 11
208		1064		-		-		31				184		62	!	1998	01 - 11
-8.4		3.0		-100.0		-		-34.1				54.6		-	!	1998 / 1997	%
<b>FLUESSIGAS</b>				<b>LPG</b>								<b>GPL</b>					
2139		3542		20		374		328		261		1284		339	!	1996	01-12
2257		3835		37		377		294		270		1538		357	!	1997	01-12
224		324		1		27		26		25		144		36	!	1997	08
153		296		4		34		-		18		105		24	!	1997	09
200		295		5		34		22		15		110		21	!	1997	10
196		274		-1		33		22		17		129		27	!	1997	11
193		318		6		34		30		29		143		45	!	1998	08
174		318		:		27		19		20		98		28	!	1998	09
171		266		:		33		23		15		123		25	!	1998	10
202		303		:		34		24		20		131		22	!	1998	11
2049		3526		31		357		273		251		1407		331	!	1997	01 - 11
2020		3347		:		368		331		275		1417		300	!	1998	01 - 11
-1.4		-5.1		:		3.1		21.2		9.6		0.7		-9.4	!	1998 / 1997	%

		EU-15	EUR-11	B	DK	D	EL	E	F	IRL	
<b>MINERALÖLERZEUGNISSE</b>		<b>PETROLEUM PRODUCTS</b>									
<b>NETTOERZEUGUNG IN DEN RAFFINERIEEN</b>		<b>NET PRODUCTION IN REFINERIES</b>									
1000 T		1000 T									
		<b>PRODUITS PETROLIERS</b>									
		<b>PRODUCT. NETTE DANS LES RAFFINERIES</b>									
		1000 T									
<b>MOTORENBENZIN</b>		<b>MOTOR SPIRIT</b>									
		<b>ESSENCES MOTEUR</b>									
1996 01-12	!	139817	101386	5948	2656	26104	3383	9262	16650	382	
1997 01-12	!	139995	101014	6102	2567	24642	3583	9235	17171	455	
1997 07	!	11923	8681	522	216	1972	289	848	1519	41	
1997 08	!	12159	8803	522	210	2038	344	856	1615	42	
1997 09	!	11533	8154	543	170	1948	362	855	1393	41	
1997 10	!	12013	8653	560	190	2169	244	776	1303	43	
1998 07	!	12405	9146	540	191	2225	313	942	1623	48	
1998 08	!	:	:	554	127	2181	350*	961	1713	41	
1998 09	!	:	:	504	155	2213	:	779	1557	38	
1998 10	!	:	:	568	161	:	:	835	1516	39	
1997 01 - 10	!	115884	83661	5022	2120	20324	3012	7691	14258	390	
1998 01 - 10	!	:	:	5389	1839	:	:	8380	15280	390	
1998 / 1997 %!	!	:	:	7.3	-13.3	:	:	9.0	7.2	-	
<b>PETROLEUM UND FLUGTURBINENKRAFTSTOFFE</b>		<b>KEROSENE AND JET FUELS</b>									
		<b>PETROLE LAMPANT ET CARBUREACTEURS</b>									
1996 01-12	!	43148	28584	1842	412	3315	1986	4071	6419	149	
1997 01-12	!	43029	28799	1759	433	3625	1959	4074	6707	225	
1997 07	!	3908	2645	144	44	300	181	356	650	7	
1997 08	!	3965	2712	152	40	340	188	427	640	15	
1997 09	!	3650	2446	166	36	328	181	326	559	19	
1997 10	!	3476	2343	160	29	303	172	360	555	23	
1998 07	!	3815	2571	183	45	335	199	350	662	10	
1998 08	!	:	:	222	36	330	150*	437	711	17	
1998 09	!	:	:	277	17	321	:	271	601	12	
1998 10	!	:	:	186	16	:	:	328	617	20	
1997 01 - 10	!	36142	24276	1477	378	3047	1632	3389	5654	168	
1998 01 - 10	!	:	:	1818	304	:	:	3233	5769	164	
1998 / 1997 %!	!	:	:	23.1	-19.6	:	:	-4.6	2.0	-2.4	
<b>ROHBEZIN</b>		<b>NAPHTHAS</b>									
		<b>NAPHTAS</b>									
1996 01-12	!	37864	32379	1148	196	9301	977	2303	4282	59	
1997 01-12	!	40428	35099	1408	66	8697	957	2694	5744	94	
1997 07	!	3227	2793	95	-	646	73	219	419	6	
1997 08	!	3316	2876	128	-	707	79	177	430	6	
1997 09	!	3118	2701	84	-	719	80	207	452	8	
1997 10	!	3377	2981	164	-	796	82	206	548	11	
1998 07	!	3266	2893	96	-	831	77	181	453	10	
1998 08	!	3175*	2864	113	8	774	80*	240	470	9	
1998 09	!	:	2640	112	4	795	:	114	369	8	
1998 10	!	:	:	113	-	:	:	234	384	11	
1997 01 - 10	!	33038	28666	1085	66	7120	799	2126	4616	76	
1998 01 - 10	!	:	:	1156	12	:	:	2401	4481	99	
1998 / 1997 %!	!	:	:	6.5	-81.8	:	:	12.9	-2.9	30.3	
<b>DIESELKRAFTST. UND DESTILLATHEIZÖLE</b>		<b>GAS/ DIESEL OIL</b>									
		<b>GASOIL ET FUEL-OIL FLUIDE</b>									
1996 01-12	!	220662	175319	12601	4557	47326	4760	17280	32568	702	
1997 01-12	!	225289	180132	12503	3692	45408	5070	18532	35112	999	
1997 07	!	19281	15313	1043	299	3745	396	1598	2908	84	
1997 08	!	18914	14975	1121	307	3823	446	1472	2880	78	
1997 09	!	17701	14058	1021	200	3517	389	1578	2647	84	
1997 10	!	19097	15389	1130	247	3752	447	1522	2883	89	
1998 07	!	20142	16184	1111	320	4153	462	1613	3119	110	
1998 08	!	:	:	990	269	4030	400*	1684	2907	89	
1998 09	!	:	:	924	247	3933	:	1458	2764	85	
1998 10	!	:	:	1073	194	:	:	1658	3019	97	
1997 01 - 10	!	185367	148124	10336	2988	37455	4096	14975	28737	829	
1998 01 - 10	!	:	:	10226	2785	:	:	16290	30064	943	
1998 / 1997 %!	!	:	:	-1.1	-6.8	:	:	8.8	4.6	13.8	
<b>RUECKSTANDSHEIZÖLE</b>		<b>RESIDUAL FUEL OIL</b>									
		<b>FUEL-OIL RESIDUEL</b>									
1996 01-12	!	98622	72873	6224	2332	11677	6634	10434	8895	759	
1997 01-12	!	100180	74153	6787	1709	10543	6789	11603	9305	1005	
1997 07	!	7974	5762	580	123	766	503	872	772	73	
1997 08	!	8833	6576	593	121	788	624	986	842	78	
1997 09	!	8276	6050	489	104	970	551	1067	666	88	
1997 10	!	8725	6617	620	118	778	507	1083	850	94	
1998 07	!	9054	6867	620	138	1019	584	1125	932	95	
1998 08	!	:	:	523	120	928	600*	1257	986	85	
1998 09	!	:	:	597	113	1039	:	1032	945	79	
1998 10	!	:	:	651	103	:	:	951	974	96	
1997 01 - 10	!	82625	60871	5636	1436	8560	5731	9494	7702	814	
1998 01 - 10	!	:	:	6175	1276	:	:	10607	9213	899	
1998 / 1997 %!	!	:	:	9.6	-11.2	:	:	11.7	19.6	10.4	



-----								
I	L	NL	A	P	FIN	S	UK	N
-----								
MINERALOELERZEUGNISSE NETTOERZEUGUNG IN DEN RAFFINERIEEN 1000 T	PETROLEUM PRODUCTS NET PRODUCTION IN REFINERIES 1000 T						PRODUITS PETROLIERS PRODUCT. NETTE DANS LES RAFFINERIES 1000 T	
MOTORENBENZIN	MOTOR SPIRIT						ESSENCES MOTEUR	
19026	14942	2299	2568	4205	4345	28047	3096 !	1996 01-12
20190	14161	2367	2848	3843	4572	28259	3423 !	1997 01-12
1839	1150	202	248	291	374	2428	320 !	1997 08
1695	1150	181	288	60	387	2460	328 !	1997 09
1937	1145	203	239	278	415	2511	244 !	1997 10
1754	1105	172	214	363	386	2466	296 !	1997 11
1863	1240	173	262	357	361	2244	323 !	1998 08
1772	1244	:	229	349	188	2136	327 !	1998 09
1865	1257	:	242	366	373	2402	265 !	1998 10
1717	1322	:	241	385	418	2193	287 !	1998 11
18461	12917	2112	2630	3464	4163	25780	3138 !	1997 01 - 11
18684	13547	:	2598	3867	3919	25093	2924 !	1998 01 - 11
1.2	4.9	:	-1.2	11.6	-5.9	-2.7	-6.8 !	1998 / 1997 %
PETROLEUM UND FLUGTURBINENKRAFTSTOFFE	KEROSENE AND JET FUELS						PETROLE LAMPANT ET CARBUREACTEURS	
4087	6527	479	972	723	234	11932	1095 !	1996 01-12
4180	6158	495	1019	557	161	11677	1127 !	1997 01-12
405	522	53	100	58	15	1010	88 !	1997 08
443	463	35	107	-	19	968	75 !	1997 09
345	472	49	76	-	-	932	67 !	1997 10
307	426	37	88	-	10	1014	94 !	1997 11
400	612	46	93	-	10	929	65 !	1998 08
324	612	:	104	-	3	816	63 !	1998 09
368	612	:	95	-	11	1017	73 !	1998 10
330	530	:	90	-	6	964	79 !	1998 11
3851	5617	461	957	513	152	10728	1026 !	1997 01 - 11
3705	5934	:	1005	-	104	10433	817 !	1998 01 - 11
-3.8	5.6	:	5.0	-100.0	-31.6	-2.8	-20.4 !	1998 / 1997 %
ROHBEENZIN	NAPHTHAS						NAPHTAS	
3502	10681		801	302	1487	2825	635 !	1996 01-12
3887	11322		909	344	1453	2853	567 !	1997 01-12
345	797		73	16	112	225	28 !	1997 09
277	870		81	28	134	180	64 !	1997 10
421	801		81	24	156	242	39 !	1997 11
370	983		104	35	152	249	78 !	1997 12
390	748		84	20	95	187	52 !	1998 09
346	638		84	30	158	208	49 !	1998 10
368	813		69	29	156	209	64 !	1998 11
:	:		74	:	152	208	75 !	1998 12
3887	11322		909	344	1453	2853	567 !	1997 01 - 12
:	:		899	:	1613	2339	693 !	1998 01 - 12
:	:		-1.1	:	11.0	-18.0	22.2 !	1998 / 1997 %
DIESELKRAFTST.UND DESTILLATHEIZOELE	GAS/ DIESEL OIL						GASOIL ET FUEL-OIL FLUIDE	
31462	21360	3600	3761	4659	7125	28901	6683 !	1996 01-12
34328	21267	3793	3932	4258	7617	28778	7069 !	1997 01-12
2989	1702	227	351	332	628	2558	626 !	1997 08
2844	1562	312	352	141	644	2410	547 !	1997 09
3156	1789	348	368	352	670	2344	499 !	1997 10
3084	1567	336	358	422	689	2338	655 !	1997 11
3210	1888	368	399	512	559	2138	605 !	1998 08
3229	1888	:	339	440	338	2089	289 !	1998 09
3120	1750	:	359	480	646	2349	420 !	1998 10
3374	1772	:	362	443	674	2268	518 !	1998 11
31106	19523	3436	3624	3870	6895	26291	6458 !	1997 01 - 11
33149	19545	:	3985	4798	6799	25463	5889 !	1998 01 - 11
6.6	0.1	:	10.0	24.0	-1.4	-3.2	-8.8 !	1998 / 1997 %
RUECKSTANDSHEIZOELE	RESIDUAL FUEL OIL						FUEL-OIL RESIDUEL	
17047	12447	1428	2764	1198	5301	11482	1627 !	1996 01-12
16997	12571	1458	2807	1077	5782	11747	1766 !	1997 01-12
1532	1350	75	256	76	493	1019	124 !	1997 08
1488	889	146	220	27	507	1064	182 !	1997 09
1476	1234	127	277	78	495	988	161 !	1997 10
1601	903	129	268	113	507	1028	122 !	1997 11
1443	1150	95	265	131	444	843	142 !	1998 08
1371	1150	:	256	98	205	859	135 !	1998 09
1615	1397	:	312	112	474	941	83 !	1998 10
1477	1226	:	261	91	489	975	138 !	1998 11
15381	11347	1344	2648	959	5267	10855	1622 !	1997 01 - 11
15751	12940	:	2795	1186	4960	10102	1691 !	1998 01 - 11
2.4	14.0	:	5.6	23.7	-5.8	-6.9	4.3 !	1998 / 1997 %

	EU-15	EUR-11	B	DK	D	EL	E	F	IRL	
<b>MINERALOELERZEUGNISSE</b>						<b>PETROLEUM PRODUCTS</b>			<b>PRODUITS PETROLIERS</b>	
<b>NETTOERZEUGUNG IN DEN RAFFINERIEEN</b>						<b>NET PRODUCTION IN REFINERIES</b>			<b>PRODUCT. NETTE DANS LES RAFFINERIES</b>	
1000 T						1000 T			1000 T	
<b>VERSCHIEDENE ERZEUGNISSE</b>						<b>SUNDRY PRODUCTS</b>			<b>PRODUITS PETROLIERS DIVERS</b>	
1996 01-12	43949	37405	5339	-	7979	558	5068	7017	-27	
1997 01-12	43605	38641	5939	-	7966	599	5342	6247	21	
1997 07	4264	3802	529	-	838	46	526	657	1	
1997 08	3937	3464	519	-	676	84	533	558	3	
1997 09	4162	3697	577	-	720	50	558	680	-2	
1997 10	4200	3754	486	-	894	95	520	560	-	
1998 07	4506	3881	559	-	839	62	530	664	-	
1998 08	:	:	520	-	775	:	589	556	-1	
1998 09	:	:	524	-	842	:	532	717	-1	
1998 10	:	:	527	-	:	:	598	555	-1	
1997 01 - 10	36504	32384	4935	-	6595	470	4484	5286	13	
1998 01 - 10	:	:	4795	-	:	:	5337	5425	27	
1998 / 1997 %	:	:	-2.8	-	:	:	19.0	2.6	107.7	
<b>DARUNTER PETROLKOKS</b>						<b>AMONG WHICH PETROLEUM COKE</b>			<b>DONT COKE DE PETROLE</b>	
1996 01-12	2176	2176			1057	-	566			
1997 01-12	2390	2390			1077	-	654			
1997 08	223	223			96	-	64			
1997 09	207	207			88	-	63			
1997 10	188	188			102	-	42			
1997 11	201	201			86	-	54			
1998 08	:	:			102	:	68			
1998 09	:	:			90	:	48			
1998 10	:	:			:	:	54			
1998 11	:	:			:	:	:			
1997 01 - 11	2205	2205			1009	-	590			
1998 01 - 11	:	:			:	:	:			
1998 / 1997 %	:	:			:	:	:			
<b>ALLE MINERALOELERZEUGNISSE</b>						<b>ALL PETROLEUM PRODUCTS</b>			<b>TOUS PRODUITS PETROLIERS</b>	
1000 T						1000 T			1000 T	
<b>BRUTTOINLANDSVERBRAUCH</b>						<b>GROSS INLAND CONSUMPTION</b>			<b>CONSUMMATION INTERIEURE BRUTE</b>	
1996 01-12	-54001	-29058	-12210	-319	21526	-5263	-1544	2801	3425	
1997 01-12	-68089	-36661	-13348	-43	27875	-5417	-736	-3037	3002	
1997 07	-5884	-2294	-1190	-54	3337	-335	98	155	185	
1997 08	-10999	-7113	-1639	-40	2008	-704	-212	-1135	268	
1997 09	-2722	-66	-1173	200	3594	-519	-282	5	239	
1997 10	-4855	-1545	-1147	120	1990	-472	221	1027	289	
1998 07	-7602	-3945	-1503	45	2228	-555	-139	-116	259	
1998 08	-8908*	-6972*	-1329	99	1523	-427*	-771	-992	306	
1998 09	-3433*	-2826*	-102	205	1801	-470*	323	11	334	
1998 10	-5330*	-3312*	-2271	277	3483*	-470*	78	-501	342	
1997 01 - 10	-55277	-28559	-11012	-41	24675	-4896	-447	-1339	2433	
1998 01 - 10	-62131*	-40388*	-12143	529	19693*	-4643*	-1974	-2950	3007	
1998 / 1997 %	12.4*	41.4*	10.3	-	-20.2*	-5.2*	341.6	120.3	23.6	
<b>BESTAENDE AM ENDE EINES ZEITRAUMS</b>						<b>STOCKS END OF PERIOD</b>			<b>STOCKS - FIN DE PERIODE</b>	
1996 12	93615	76617	3351	2817	20933	1970	8966	13732	809	
1997 12	94757	77766	3170	2594	22224	2286	8968	14327	1010	
1997 07	91508	75260	2999	2716	21198	1870	8868	13230	936	
1997 08	96250	79492	3314	2798	21788	2228	9148	14258	859	
1997 09	93148	76683	3201	2737	20590	2131	9303	13721	984	
1997 10	91881	74763	3138	2647	21054	2208	8846	12620	999	
1998 07	98457	80416	3653	3038	22056	2473	9201	14364	998	
1998 08	101860*	83682*	3799	3025	22940	2400*	9794	15170	992	
1998 09	99716*	81855*	2915	3004	22695	2400*	9522	14901	928	
1998 10	99825*	81709*	3934	2996	21000*	2400*	9684	15133	981	
<b>GESAMTEINFUHREN</b>						<b>TOTAL IMPORTS</b>			<b>IMPORTATIONS TOTALES</b>	
1996 01-12	194546	167795	13898	5535	45942	3602	11111	23027	4545	
1997 01-12	190401	167129	13073	5289	49402	3401	13509	18390	4710	
1997 07	17153	15241	1106	506	5144	389	1256	1337	354	
1997 08	15500	13804	855	464	4272	343	1219	1554	322	
1997 09	15744	13929	991	536	4083	49	1021	1318	529	
1997 10	16386	14466	1139	444	4076	218	1290	1448	452	
1998 07	15812	13944	1052	480	3956	97	1142	1238	418	
1998 08	15754*	13758*	1176	479	4022	160*	1297	1391	418	
1998 09	15513*	13092*	1318	520	3691	160*	1316	1117	397	
1998 10	16406*	14325*	1131	510	3723*	160*	1449	1618	499	
1997 01 - 10	157296	138758	10924	4409	41603	2491	11145	15218	3873	
1998 01 - 10	157319*	136381*	11426	4752	36692*	2359*	12690	12759	4226	
1998 / 1997 %	-	-1.7*	4.6	7.8	-11.8*	-5.3*	13.9	-16.2	9.1	

I ! L ! NL ! A ! P ! FIN ! S ! UK ! N !									
MINERALOELERZEUGNISSE NETTOERZEUGUNG IN DEN RAFFINERIEN 1000 T			PETROLEUM PRODUCTS NET PRODUCTION IN REFINERIES 1000 T				PRODUITS PETROLIERS PRODUCT. NETTE DANS LES RAFFINERIES 1000 T		
VERSCHIEDENE ERZEUGNISSE			SUNDRY PRODUCTS				PRODUITS PETROLIERS DIVERS		
5150		4965	1087	426	401	1102	4884	189 !	1996 01-12
5750		5196	1199	458	523	-	4365	190 !	1997 01-12
520		438	102	52	63	-	389	13 !	1997 08
550		468	104	42	-	-	415	4 !	1997 09
584		538	121	27	24	-	351	15 !	1997 10
509		468	106	39	14	-	391	17 !	1997 11
464		474	132	59	32	146	349	18 !	1998 08
492		506	:	57	34	153	362	20 !	1998 09
568		354	:	59	12	114	344	18 !	1998 10
487		485	:	49	17	70	339	6 !	1998 11
5327		4836	1103	428	513	-	4041	168 !	1997 01 - 11
5162		4883	:	596	378	1133	3876	177 !	1998 01 - 11
-3.1		1.0	:	39.3	-26.3	-	-4.1	5.4 !	1998 / 1997 %
DARUNTER PETROLKOKS			AMONG WHICH PETROLEUM COKE				DONT COKE DE PETROLE		
553		-	-	-	-	-	-	189 !	1996 01-12
649		-	-	-	10	-	-	190 !	1997 01-12
56		-	-	-	-	-	-	4 !	1997 09
44		-	-	-	-	-	-	15 !	1997 10
61		-	-	-	-	-	-	17 !	1997 11
53		-	-	-	-	-	-	22 !	1997 12
9		:	-	-	-	-	-	20 !	1998 09
12		:	-	-	-	-	-	18 !	1998 10
17		:	-	-	-	-	-	6 !	1998 11
:		:	-	-	-	-	-	15 !	1998 12
649		-	-	-	10	-	-	190 !	1997 01 - 12
:		:	-	-	-	-	-	174 !	1998 01 - 12
:		:	-	-	-	-	-	-8.4 !	1998 / 1997 %
ALLE MINERALOELERZEUGNISSE 1000 T			ALL PETROLEUM PRODUCTS 1000 T				TOUS PRODUITS PETROLIERS 1000 T		
BRUTTOINLANDSVERBRAUCH			GROSS INLAND CONSUMPTION				CONSOMMATION INTERIEURE BRUTE		
5848	1810	-52886	2041	233	-102	-1920	-17441	-6032 !	1996 01-12
-369	1875	-54460	1960	442	135	-4839	-21129	-6865 !	1997 01-12
-1474	142	-4940	193	-121	-203	-645	-2497	-929 !	1997 08
500	149	-3918	219	65	536	-549	-1788	-771 !	1997 09
-22	174	-4561	172	129	183	-454	-2504	-647 !	1997 10
-256	151	-3852	152	-119	67	-525	-1062	-413 !	1997 11
-1503	143	-4752	89	-13	50	-468	-1140	-453 !	1998 08
-905	157	-4722	453*	171	16	424	-766	-567 !	1998 09
-790	154	-3774	90*	78	-201	-362	-1463	-411 !	1998 10
109	174	-4628	90*	42	77	-316	-1008	-317 !	1998 11
-831	1699	-49862	1855	278	135	-4303	-19065	-6428 !	1997 01 - 11
-4235	1759	-49321	2016*	799	-1089	-4068	-14885	-5446 !	1998 01 - 11
409.6	3.5	-1.1	8.7*	187.4	-906.7	-5.5	-21.9	-15.3 !	1998 / 1997 %
BESTAENDE AM ENDE EINES ZEITRAUMS			STOCKS END OF PERIOD				STOCKS - FIN DE PERIODE		
14668	107	7912	1646	2186	2307	4293	7918	1283 !	1996 12
14121	99	8340	1608	1892	2007	4549	7562	1492 !	1997 12
15005	112	8906	1608	2008	2486	4140	7592	1424 !	1997 08
14365	104	8767	1608	2020	2020	4290	7307	1514 !	1997 09
13993	98	8399	1608	1900	2108	4305	7958	1426 !	1997 10
14362	98	7901	1608	2006	2007	4553	7440	1538 !	1997 11
15794	120	9203	1863	2145	2225	5655	7098	1454 !	1998 08
15870	102	9201	1500*	2018	2203	5280	7177	1484 !	1998 09
15947	127	8950	1500*	2094	2359	5370	7350	1347 !	1998 10
15196	116	8975	1500*	2164	2277	5296	6891	1371 !	1998 11
GESAMTEINFUHREN			TOTAL IMPORTS				IMPORTATIONS TOTALES		
25815	1824	30968	3182	3075	4408	8887	8727	3300 !	1996 01-12
22195	1872	34526	3061	2616	3775	6254	8328	3615 !	1997 01-12
1535	145	3093	315	230	264	436	453	301 !	1997 08
2084	142	2973	292	231	265	536	694	227 !	1997 09
1790	169	2979	265	282	576	526	732	419 !	1997 10
2095	152	2623	244	220	352	579	801	338 !	1997 11
1627	147	2778	310	389	313	497	860	321 !	1998 08
1473	139	2805	200*	285	351	563	1178	311 !	1998 09
1401	180	3399	200*	369	356	491	920	336 !	1998 10
1480	164	2662	200*	238	303	575	945	278 !	1998 11
19941	1694	31346	2843	2416	3441	5519	7499	3311 !	1997 01 - 11
19869	1786	32636	3211*	3084	3159	5864	9483	3318 !	1998 01 - 11
-0.4	5.4	4.1	12.9*	27.6	-8.2	6.3	26.5	0.2 !	1998 / 1997 %

	EU-15	EUR-11	B	DK	D	EL	E	F	IRL	
<b>ALLE MINERALÖLERZEUGNISSE</b>			<b>ALL PETROLEUM PRODUCTS</b>					<b>TOUS PRODUITS PÉTROLIERS</b>		
1000 T			1000 T					1000 T		
<b>INNERGEMEINSCHAFTLICHE EINFÜHREN (EU-15)</b>			<b>INTRA-COMMUNITY IMPORTS (EU-15)</b>					<b>IMPORT. INTRA-COMMUNAUTAIRES (EU-15)</b>		
1996 01-12	105413	95236	11519	2436	38300	841	4099	10419	4547	
1997 01-12	109279	97932	11125	2771	40641	704	5253	8959	4710	
1997 07	9978	9141	931	231	4269	126	497	757	354	
1997 08	9450	8608	742	280	3641	78	408	708	322	
1997 09	9032	8290	850	244	3252	4	392	896	529	
1997 10	9402	8470	1002	244	3176	20	458	748	452	
1998 07	8958	8093	931	171	3420	74	444	834	418	
1998 08	:	:	1014	149	3118	:	570	940	418	
1998 09	:	:	1040	142	3073	:	594	691	397	
1998 10	:	:	939	168	:	:	604	917	499	
1997 01 - 10	91231	82279	9225	2231	34409	536	4381	7330	3873	
1998 01 - 10	:	:	9281	2016	:	:	5088	8225	3819	
<b>EINFÜHREN AUS DEN NIEDERLANDEN</b>			<b>IMPORTS FROM THE NETHERLANDS</b>					<b>IMPORTATIONS EN PROVENANCE DES PAYS-BAS</b>		
1996 01-12	38808	37886	8971	195	24402	9	61	2648	-	
1997 01-12	38817	37813	8555	124	26004	1	250	1730	-	
1997 07	3657	3626	730	9	2589	-	4	147	-	
1997 08	3112	3078	611	12	2285	-	5	119	-	
1997 09	2906	2826	691	13	1983	-	14	70	-	
1997 10	3271	3172	817	7	2143	-	-	77	-	
1998 07	3377	3260	725	18	2235	-	24	243	-	
1998 08	:	:	828	9	2157	:	17	218	-	
1998 09	:	:	850	16	2168	:	23	186	-	
1998 10	:	:	782	2	:	:	46	203	-	
1997 01 - 10	32315	31561	7059	120	21798	-	230	1474	-	
1998 01 - 10	:	:	7691	75	:	:	267	1962	-	
<b>EINFÜHREN AUS SCHWEDEN</b>			<b>IMPORTS FROM SWEDEN</b>					<b>IMPORTATIONS EN PROVENANCE DE SUEDE</b>		
1996 01-12	6546	4236	113	1581	2465	-	4	99	-	
1997 01-12	6155	3499	43	2150	1594	-	20	131	-	
1997 07	429	247	4	170	112	-	20	3	-	
1997 08	530	297	-	220	133	-	-	2	-	
1997 09	460	260	4	195	111	-	-	4	-	
1997 10	408	179	4	201	57	-	-	3	-	
1998 07	489	339	-	132	230	-	-	11	-	
1998 08	372	263	-	99	101	-	-	5	-	
1998 09	194	103	-	80	53	-	-	2	-	
1998 10	:	:	-	136	:	-	-	3	-	
1997 01 - 10	5057	2950	31	1720	1402	-	20	121	-	
1998 01 - 10	:	:	27	1429	:	:	55	46	-	
<b>EINFÜHREN AUS DEM VEREINIG. KOENIGREICH</b>			<b>IMPORTS FROM THE UNITED KINGDOM</b>					<b>IMPORTATIONS EN PROV. DU ROYAUME-UNI</b>		
1996 01-12	18817	17886	1049	246	2031	4	816	2878	4547	
1997 01-12	20749	19739	1266	232	2666	12	706	2619	4710	
1997 07	1839	1713	104	20	357	-	64	306	354	
1997 08	1997	1908	78	23	228	-	49	324	322	
1997 09	2015	1913	73	14	281	-	44	252	529	
1997 10	1942	1844	63	21	210	-	21	241	452	
1998 07	1369	1288	88	8	71	19	16	160	418	
1998 08	:	:	68	28	99	:	70	196	418	
1998 09	:	:	95	14	146	:	22	105	397	
1998 10	:	:	74	15	:	:	72	188	499	
1997 01 - 10	17592	16772	1098	192	2402	10	586	2160	3873	
1998 01 - 10	:	:	670	169	:	:	414	1861	3819	
<b>AUSSERGEMEINSCHAFTLICHE EINFÜHREN (EU-15)</b>			<b>EXTRA-COMMUNITY IMPORTS (EU-15)</b>					<b>IMPORT. EXTRA-COMMUNAUTAIRES (EU-15)</b>		
1996 01-12	89133	72559	2379	3099	7642	2761	7012	12608	-2	
1997 01-12	81122	69197	1948	2518	8761	2697	8256	9431	-	
1997 07	7175	6100	175	275	875	263	759	580	-	
1997 08	6050	5196	113	184	631	265	811	846	-	
1997 09	6712	5639	141	292	831	45	629	422	-	
1997 10	6984	5996	137	200	900	198	832	700	-	
1998 07	6854	5851	121	309	536	23	698	404	-	
1998 08	:	:	162	330	904	:	727	451	-	
1998 09	:	:	278	378	618	:	722	426	-	
1998 10	:	:	192	342	:	:	845	701	-	
1997 01 - 10	66065	56479	1699	2178	7194	1955	6764	7888	-	
1998 01 - 10	:	:	2145	2736	:	:	7602	4534	407	
1998 / 1997 %	:	:	26.3	25.6	:	:	12.4	-42.5	-	

ALLE MINERALOELERZEUGNISSE 1000 T			ALL PETROLEUM PRODUCTS 1000 T				TOUS PRODUITS PETROLIERS 1000 T		
I	L	NL	A	P	FIN	S	UK	N	
<b>INNERGEMEINSCHAFTLICHE EINFUHREN (EU-15)</b>			<b>INTRA-COMMUNITY IMPORTS (EU-15)</b>				<b>IMPORT. INTRA-COMMUNAUTAIRES (EU-15)</b>		
10326	1833	10900	315	2154	824	3477	3423	2658	1996 01-12
9105	1877	13039	218	2232	773	4523	3349	2844	1997 01-12
682	146	1724	-	169	66	297	187	244	1997 08
822	143	1102	-	229	75	384	110	196	1997 09
921	168	1152	-	264	129	385	283	349	1997 10
751	152	753	-	152	80	427	289	248	1997 11
463	147	1470	217	235	81	363	276	289	1998 08
502	139	925	:	263	86	445	443	257	1998 09
649	180	1475	:	307	110	282	312	261	1998 10
444	164	580	:	223	79	359	317	207	1998 11
8038	1700	12218	218	2042	733	3978	2923	2592	1997 01 - 11
6682	1618	9297	:	2680	986	4037	3530	2686	1998 01 - 11
<b>EINFUHREN AUS DEN NIEDERLANDEN</b>			<b>IMPORTS FROM THE NETHERLANDS</b>				<b>IMPORTATIONS EN PROVENANCE DES PAYS-BAS</b>		
1234	148		17	394	11	90	628	66	1996 01-12
845	133		2	202	92	175	704	82	1997 01-12
33	20		-	-	5	6	16	4	1997 08
-	6		-	58	4	12	55	7	1997 09
74	6		-	12	43	5	87	17	1997 10
55	13		-	3	2	19	62	1	1997 11
1	11		2	-	9	18	79	13	1998 08
52	7		:	14	9	1	120	24	1998 09
47	17		:	51	3	5	70	11	1998 10
-	13		:	2	5	-	44	7	1998 11
675	120		2	184	92	143	572	81	1997 01 - 11
524	125		:	188	61	87	740	87	1998 01 - 11
<b>EINFUHREN AUS SCHWEDEN</b>			<b>IMPORTS FROM SWEDEN</b>				<b>IMPORTATIONS EN PROVENANCE DE SUEDE</b>		
904		312		35	304		729	1189	1996 01-12
781		539		9	382		506	1416	1997 01-12
79		42		-	20		5	147	1997 09
21		30		-	64		28	146	1997 10
71		20		-	41		42	107	1997 11
137		42		-	24		77	137	1997 12
3		5		-	40		11	85	1998 09
23		64		-	62		24	100	1998 10
57		20		23	36		64	104	1998 11
:		:		5	:		11	85	1998 12
781		539		9	382		506	1416	1997 01 - 12
:		:		124	:		235	1110	1998 01 - 12
<b>EINFUHREN AUS DEM VEREINIG. KOENIGREICH</b>			<b>IMPORTS FROM THE UNITED KINGDOM</b>				<b>IMPORTATIONS EN PROV. DU ROYAUME-UNI</b>		
3363	-	2536	-	577	89	681		583	1996 01-12
3217	-	3613	-	860	82	766		396	1997 01-12
288	-	557	-	57	5	66		85	1997 08
405	-	230	-	59	40	88		-4	1997 09
430	-	244	-	183	-	77		63	1997 10
321	-	144	-	79	18	38		15	1997 11
253		415	-	70	16	66		115	1998 08
247		277	:	66	28	72		105	1998 09
302		339	:	105	17	4		78	1998 10
92		-	:	99	16	27		45	1998 11
2918	-	3413	-	804	80	656		385	1997 01 - 11
2513		2844	:	912	202	631		825	1998 01 - 11
<b>AUSSERGEMEINSCHAFTLICHE EINFUHREN (EU-15)</b>			<b>EXTRA-COMMUNITY IMPORTS (EU-15)</b>				<b>IMPORT. EXTRA-COMMUNAUTAIRES (EU-15)</b>		
15489	-9	20068	2867	921	3584	5410	5304	642	1996 01-12
13090	-5	21487	2843	384	3002	1731	4979	771	1997 01-12
853	-1	1369	315	61	198	139	266	57	1997 08
1262	-1	1871	292	2	190	152	584	31	1997 09
869	1	1827	265	18	447	141	449	70	1997 10
1344	-	1870	244	68	272	152	512	90	1997 11
1164	-	1308	93	154	232	134	584	32	1998 08
971	-	1880	:	22	265	118	735	54	1998 09
752	-	1924	:	62	246	209	608	75	1998 10
1036	-	2082	:	15	224	216	628	71	1998 11
11903	-6	19128	2625	374	2708	1541	4576	719	1997 01 - 11
13187	168	23339	:	404	2173	1827	5953	632	1998 01 - 11
10.8	-	22.0	:	8.0	-19.8	18.6	30.1	-12.1	1998 / 1997 %

	EU-15	EUR-11	B	DK	D	EL	E	F	IRL	
<b>ALLE MINERALOELERZEUGNISSE</b>			<b>ALL PETROLEUM PRODUCTS</b>				<b>TOUS PRODUITS PETROLIERS</b>			
1000 T			1000 T				1000 T			
<b>EINFUHREN AUS NORWEGEN</b>			<b>IMPORTS FROM NORWAY</b>				<b>IMPORTATIONS EN PROVENANCE DE NORVEGE</b>			
1996 01-12	7413	4804	585	551	1397	-		342	-	
1997 01-12	8106	5273	942	585	1629	96		423	-	
1997 07	851	571	110	87	161	25		24	-	
1997 08	610	435	47	50	154	-		20	-	
1997 09	783	462	89	85	182	27		5	-	
1997 10	711	439	78	32	131	-		16	-	
1998 07	770	474	50	114	75	88		19	-	
1998 08	538	357	21	50	137	-		1	-	
1998 09	528	314	58	79	59	-		1	-	
1998 10	:	:	46	86	:	5		14	-	
1997 01 - 10	6756	4383	811	519	1266	80		369	-	
1998 01 - 10	:	:	634	577	:	135		293	-	
<b>EINFUHREN AUS DEN USA</b>			<b>IMPORTS FROM THE USA</b>				<b>IMPORTATIONS EN PROVENANCE DES USA</b>			
1996 01-12	7277	6622	425	176	862	297	2078	274	-	
1997 01-12	9653	8356	341	196	924	319	2896	340	-	
1997 07	1031	891	19	33	63	-	293	19	-	
1997 08	798	703	16	5	84	43	290	5	-	
1997 09	612	567	26	28	89	14	287	6	-	
1997 10	893	817	22	5	67	70	291	30	-	
1998 07	627	627	21	-	42	-	266	6	-	
1998 08	:	591	27	37	59	:	281	4	-	
1998 09	:	666	25	-	29	:	326	6	-	
1998 10	:	:	21	-	:	:	214	6	-	
1997 01 - 10	8089	6980	299	167	792	280	2392	193	-	
1998 01 - 10	:	:	296	169	:	:	2424	142	-	
<b>EINFUHREN AUS OPEC-LAENDERN</b>			<b>IMPORTS FROM OPEC</b>				<b>IMPORTATIONS EN PROVENANCE DE L'OPEP</b>			
1996 01-12	17671	16341	288	30	1074	68	3148	2663		
1997 01-12	17057	15471	94	142	581	194	3486	2476		
1997 07	1295	1218	-	24	45	-	279	243		
1997 08	1527	1455	-	-	21	-	342	128		
1997 09	1509	1222	-	88	48	-	181	157		
1997 10	1249	1097	-	-	122	2	336	94		
1998 07	1639	1431	28	28	63	-	309	236		
1998 08	:	:	50	58	86	:	340	256		
1998 09	:	:	27	45	23	:	296	206		
1998 10	:	:	28	86	:	:	360	282		
1997 01 - 10	14305	12899	92	142	455	146	2819	2287		
1998 01 - 10	:	:	276	339	:	:	3876	2111		
<b>EINFUHREN AUS ALGERIEN</b>			<b>IMPORTS FROM ALGERIA</b>				<b>IMPORTATIONS EN PROVENANCE DE L'ALGERIE</b>			
1996 01-12	8502	8359	37	-	803	45	2696	1611		
1997 01-12	8011	7586	31	54	514	35	2341	1873		
1997 07	833	809	-	24	40	-	233	237		
1997 08	659	632	-	-	21	-	239	107		
1997 09	525	442	-	-	48	-	97	115		
1997 10	629	573	-	-	116	2	197	75		
1998 07	766	715	28	28	63	-	185	133		
1998 08	:	:	25	-	85	:	277	216		
1998 09	:	:	27	-	17	:	235	121		
1998 10	:	:	-	-	:	:	267	216		
1997 01 - 10	6742	6357	31	54	413	5	1803	1761		
1998 01 - 10	:	:	193	28	:	:	2630	1424		
<b>EINFUHREN AUS LIBYEN</b>			<b>IMPORTS FROM LIBYA</b>				<b>IMPORTATIONS EN PROVENANCE DE LIBYE</b>			
1996 01-12	4173	4064	243	-	268	20	408	528		
1997 01-12	5015	4414	61	-	42	59	992	372		
1997 07	326	301	-	-	-	-	26	5		
1997 08	376	331	-	-	-	-	99	21		
1997 09	559	443	-	-	-	-	76	28		
1997 10	304	280	-	-	-	-	96	-		
1998 07	557	441	-	-	-	-	81	33		
1998 08	:	409	-	-	-	:	29	37		
1998 09	:	373	-	-	-	:	56	85		
1998 10	:	:	28	-	:	:	84	63		
1997 01 - 10	4399	3862	61	-	18	47	908	359		
1998 01 - 10	:	:	58	-	:	:	762	310		

-----										
I	L	NL	A	P	FIN	S	UK	N		
-----										
ALLE MINERALOELERZEUGNISSE 1000 T			ALL PETROLEUM PRODUCTS 1000 T				TOUS PRODUITS PETROLIERS 1000 T			
<b>EINFUHREN AUS NORWEGEN</b>			<b>IMPORTS FROM NORWAY</b>				<b>IMPORTATIONS EN PROVENANCE DE NORVEGE</b>			
1210	848		60	362	1259	799		!	1996 01-12	
899	1146		47	91	758	1490		!	1997 01-12	
56	90		2	11	72	164		!	1997 09	
50	145		7	12	61	179		!	1997 10	
81	82		3	8	48	98		!	1997 11	
55	55		4	38	50	198		!	1997 12	
100	83		1	12	66	69		!	1998 09	
49	74		4	9	146	105		!	1998 10	
105	55		2	5	82	47		!	1998 11	
:	:		1	:	55	79		!	1998 12	
899	1146		47	91	758	1490		!	1997 01 - 12	
:	:		56	:	838	1244		!	1998 01 - 12	
<b>EINFUHREN AUS DEN USA</b>			<b>IMPORTS FROM THE USA</b>				<b>IMPORTATIONS EN PROVENANCE DES USA</b>			
1715	1096		139	33	114	68	178	!	1996 01-12	
1950	1737		35	133	25	757	207	!	1997 01-12	
132	25		-	2	-	3	14	!	1997 09	
190	147		9	61	-	1	21	!	1997 10	
226	102		4	4	-	58	29	!	1997 11	
131	74		4	6	-	62	15	!	1997 12	
151	110		17	2	-	-	32	!	1998 09	
150	184		58	6	-	8	13	!	1998 10	
125	-		10	7	28	-	27	!	1998 11	
:	:		35	:	-	1	13	!	1998 12	
1950	1737		35	133	25	757	207	!	1997 01 - 12	
:	:		159	:	91	337	183	!	1998 01 - 12	
<b>EINFUHREN AUS OPEC-LAENDERN</b>			<b>IMPORTS FROM OPEC</b>				<b>IMPORTATIONS EN PROVENANCE DE L'OPEP</b>			
6321	2480	-	365	2	-	1232	71	!	1996 01-12	
6183	2458	-	100	93	36	1214	146	!	1997 01-12	
476	488	-	-	-	-	72	-	!	1997 08	
579	223	-	-	34	16	183	-	!	1997 09	
375	140	-	-	30	10	140	29	!	1997 10	
627	177	-	27	29	-	69	29	!	1997 11	
531	78	-	50	-	27	142	-	!	1998 08	
366	329	:	2	-	-	196	-	!	1998 09	
359	258	:	-	-	-	190	-	!	1998 10	
558	127	:	-	-	-	72	-	!	1998 11	
5498	2415	-	100	93	26	1161	128	!	1997 01 - 11	
6125	1935	:	112	50	186	1603	1	!	1998 01 - 11	
<b>EINFUHREN AUS ALGERIEN</b>			<b>IMPORTS FROM ALGERIA</b>				<b>IMPORTATIONS EN PROVENANCE DE L'ALGERIE</b>			
2114	731	-	365	2	-	98	-	!	1996 01-12	
1723	922	-	89	93	36	300	58	!	1997 01-12	
98	167	-	-	-	-	27	-	!	1997 08	
98	50	-	-	34	16	67	-	!	1997 09	
130	25	-	-	30	10	44	29	!	1997 10	
241	20	-	27	29	-	-	29	!	1997 11	
99	77	-	-	-	27	10	-	!	1998 08	
93	128	:	-	-	-	75	-	!	1998 09	
190	107	:	-	-	-	1	-	!	1998 10	
82	20	:	-	-	-	47	-	!	1998 11	
1562	922	-	89	93	26	300	58	!	1997 01 - 11	
1083	821	:	60	50	132	334	-	!	1998 01 - 11	
<b>EINFUHREN AUS LIBYEN</b>			<b>IMPORTS FROM LIBYA</b>				<b>IMPORTATIONS EN PROVENANCE DE LIBYE</b>			
2556	61	-	-	-	-	89	25	!	1996 01-12	
2893	43	-	11	-	-	542	86	!	1997 01-12	
311	28	-	-	-	-	116	-	!	1997 09	
184	-	-	-	-	-	24	-	!	1997 10	
190	-	-	-	-	-	27	-	!	1997 11	
241	-	-	-	-	-	25	18	!	1997 12	
192	38	-	2	-	-	25	-	!	1998 09	
113	50	-	-	-	-	76	-	!	1998 10	
334	-	-	-	-	-	25	-	!	1998 11	
:	:	-	-	-	-	62	:	!	1998 12	
2893	43	-	11	-	-	542	86	!	1997 01 - 12	
:	:	-	2	-	-	693	:	!	1998 01 - 12	

	EU-15	EUR-11	B	DK	D	EL	E	F	IRL	
<b>ALLE MINERALOELERZEUGNISSE</b> 1000 T			<b>ALL PETROLEUM PRODUCTS</b> 1000 T					<b>TOUS PRODUITS PETROLIERS</b> 1000 T		
<b>EINFUHREN AUS KUWAIT</b>			<b>IMPORTS FROM KUWAIT</b>					<b>IMPORTATIONS EN PROVENANCE DU KOWEIT</b>		
1996 01-12	1157	1157	-	-	-	-	-	-	55	
1997 01-12	1211	1103	-	88	-	-	-	-	-	
1997 07	-	-	-	-	-	-	-	-	-	
1997 08	223	223	-	-	-	-	-	-	-	
1997 09	200	112	-	88	-	-	-	-	-	
1997 10	106	106	-	-	-	-	-	-	-	
1998 07	-	-	-	-	-	-	-	-	-	
1998 08	:	-	-	58	-	:	-	-	-	
1998 09	:	107	-	45	-	:	-	-	-	
1998 10	:	:	-	86	:	:	-	-	-	
1997 01 - 10	1084	996	-	88	-	-	-	-	-	
1998 01 - 10	:	:	-	311	:	:	-	-	85	
<b>EINFUHREN AUS SAUDI-ARABIEN</b>			<b>IMPORTS FROM SAUDI ARABIA</b>					<b>IMPORT. EN PROVENANCE D'ARABIE SAOUDITE</b>		
1996 01-12	798	679	2	-	3	3	-	331	-	
1997 01-12	880	732	2	-	13	56	24	206	-	
1997 07	30	30	-	-	-	-	8	-	-	
1997 08	42	42	-	-	-	-	-	-	-	
1997 09	52	52	-	-	-	-	-	14	-	
1997 10	111	82	-	-	6	-	2	19	-	
1998 07	73	32	-	-	-	-	2	30	-	
1998 08	:	13	-	-	1	:	9	-	-	
1998 09	:	60	-	-	6	:	5	-	-	
1998 10	:	:	-	-	:	:	9	-	-	
1997 01 - 10	662	570	-	-	12	50	16	163	-	
1998 01 - 10	:	:	-	-	:	:	237	221	-	
<b>EINFUHREN AUS VENEZUELA</b>			<b>IMPORTS FROM VENEZUELA</b>					<b>IMPORTATIONS EN PROVENANCE DU VENEZUELA</b>		
1996 01-12	1720	761	6	30	-	-	44	45	-	
1997 01-12	816	598	-	-	-	-	54	-	-	
1997 07	28	-	-	-	-	-	-	-	-	
1997 08	142	142	-	-	-	-	-	-	-	
1997 09	103	103	-	-	-	-	-	-	-	
1997 10	17	14	-	-	-	-	14	-	-	
1998 07	38	38	-	-	-	-	38	-	-	
1998 08	:	92	25	-	-	:	17	-	-	
1998 09	:	47	-	-	-	:	-	-	-	
1998 10	:	:	-	-	:	:	-	-	-	
1997 01 - 10	665	447	-	-	-	-	33	-	-	
1998 01 - 10	:	:	25	-	:	:	135	-	-	
<b>EINFUHREN AUS DER GUS</b>			<b>IMPORTS FROM THE CIS</b>					<b>IMPORTATIONS EN PROVENANCE DE LA CEI</b>		
1996 01-12	23860	20226	629	910	2648	1534	1234	2419	-	
1997 01-12	24218	20069	555	919	4146	1244	954	1278	-	
1997 07	2237	1814	41	99	433	150	57	25	-	
1997 08	2441	2000	43	91	268	192	102	49	-	
1997 09	2213	1935	24	48	334	29	-	29	-	
1997 10	2104	1802	31	97	471	36	113	105	-	
1998 07	1897	1567	21	123	274	21	22	23	-	
1998 08	:	:	61	154	532	:	96	81	-	
1998 09	:	:	138	190	360	:	66	124	-	
1998 10	:	:	17	148	:	:	151	119	-	
1997 01 - 10	20085	16993	395	745	3420	873	794	962	-	
1998 01 - 10	:	:	777	1319	:	:	658	936	-	
<b>EINFUHREN AUS RUMAENIEN</b>			<b>IMPORTS FROM ROMANIA</b>					<b>IMPORTATIONS EN PROVENANCE DE ROUMANIE</b>		
1996 01-12	364	120	-	-	10	244	-	-	-	
1997 01-12	180	130	8	-	73	50	2	26	-	
1997 07	1	1	-	-	1	-	-	-	-	
1997 08	21	21	-	-	-	-	-	21	-	
1997 09	66	66	-	-	61	-	-	5	-	
1997 10	5	5	-	-	5	-	-	-	-	
1998 07	-	-	-	-	-	-	-	-	-	
1998 08	:	:	-	-	:	:	-	-	-	
1998 09	:	:	-	-	1	:	-	-	-	
1998 10	:	:	-	-	:	:	-	26	-	
1997 01 - 10	178	128	8	-	73	50	-	26	-	
1998 01 - 10	:	:	-	-	:	:	-	26	-	



-----										
I	L	NL	A	P	FIN	S	UK	N		
-----										
ALLE MINERALOELERZEUGNISSE 1000 T			ALL PETROLEUM PRODUCTS 1000 T				TOUS PRODUITS PETROLIERS 1000 T			
<b>EINFUHREN AUS KUWAIT</b>			<b>IMPORTS FROM KUWAIT</b>				<b>IMPORTATIONS EN PROVENANCE DU KOWEIT</b>			
-		1102	-		-	-	-	-	! 1996 01-12	
-		1103	-		-	-	20	-	! 1997 01-12	
-		112	-		-	-	-	-	! 1997 09	
-		106	-		-	-	-	-	! 1997 10	
-		107	-		-	-	20	-	! 1997 11	
-		-	-		-	-	-	-	! 1997 12	
-		107	-		-	-	59	-	! 1998 09	
-		70	-		-	-	25	-	! 1998 10	
-		107	-		-	-	-	-	! 1998 11	
:	:	:	-		-	-	-	:	! 1998 12	
-		1103	-		-	-	20	-	! 1997 01 - 12	
:	:	:	-		-	21	253	:	! 1998 01 - 12	
<b>EINFUHREN AUS SAUDI-ARABIEN</b>			<b>IMPORTS FROM SAUDI ARABIA</b>				<b>IMPORT. EN PROVENANCE D'ARABIE SAOUDITE</b>			
302		41	-		-	-	116	-	! 1996 01-12	
478		9	-		-	-	92	-	! 1997 01-12	
38		-	-		-	-	-	-	! 1997 09	
46		9	-		-	-	29	-	! 1997 10	
46		-	-		-	-	22	-	! 1997 11	
62		-	-		-	-	28	-	! 1997 12	
49		-	-		-	-	37	-	! 1998 09	
-		14	-		-	-	68	-	! 1998 10	
8		-	-		-	-	-	-	! 1998 11	
:	:	:	-		-	-	56	:	! 1998 12	
478		9	-		-	-	92	-	! 1997 01 - 12	
:	:	:	-		-	33	418	:	! 1998 01 - 12	
<b>EINFUHREN AUS VENEZUELA</b>			<b>IMPORTS FROM VENEZUELA</b>				<b>IMPORTATIONS EN PROVENANCE DU VENEZUELA</b>			
148		518	-		-	-	929	-	! 1996 01-12	
166		378	-		-	-	218	-	! 1997 01-12	
70		33	-		-	-	-	-	! 1997 09	
-		-	-		-	-	3	-	! 1997 10	
-		50	-		-	-	-	-	! 1997 11	
37		43	-		-	-	-	-	! 1997 12	
-		47	-		-	-	-	-	! 1998 09	
40		-	-		-	-	20	-	! 1998 10	
100		-	-		-	-	-	-	! 1998 11	
:	:	:	-		-	-	-	:	! 1998 12	
166		378	-		-	-	218	-	! 1997 01 - 12	
:	:	:	50		-	-	23	:	! 1998 01 - 12	
<b>EINFUHREN AUS DER GUS</b>			<b>IMPORTS FROM THE CIS</b>				<b>IMPORTATIONS EN PROVENANCE DE LA CEI</b>			
1817		8058	4	259	3158	360	830	232	! 1996 01-12	
1074		9305	3	113	2641	808	1178	234	! 1997 01-12	
60		1246	-	40	192	88	70	27	! 1997 08	
256		1149	-	-	143	60	141	8	! 1997 09	
57		716	-	-	309	66	103	6	! 1997 10	
148		390	-	-	226	97	258	11	! 1997 11	
202		673	1	86	197	56	202	14	! 1998 08	
122		810	:	-	251	47	226	6	! 1998 09	
72		725	:	-	227	59	270	52	! 1998 10	
71		365	:	-	212	84	208	22	! 1998 11	
952		8727	3	111	2393	692	1137	229	! 1997 01 - 11	
1588		6484	:	86	1860	755	1551	261	! 1998 01 - 11	
<b>EINFUHREN AUS RUMAENIEN</b>			<b>IMPORTS FROM ROMANIA</b>				<b>IMPORTATIONS EN PROVENANCE DE ROUMANIE</b>			
110		-	-		-	-	-	-	! 1996 01-12	
21		-	-		-	-	-	-	! 1997 01-12	
-		-	-		-	-	-	-	! 1997 09	
-		-	-		-	-	-	-	! 1997 10	
-		-	-		-	-	-	-	! 1997 11	
-		-	-		-	-	-	-	! 1997 12	
5		-	:	-	-	-	-	-	! 1998 09	
-		21	:	-	-	-	-	-	! 1998 10	
-		-	:	-	-	-	-	-	! 1998 11	
:	:	:	:	-	-	-	-	-	! 1998 12	
21		-	-		-	-	-	-	! 1997 01 - 12	
:	:	:	-		-	-	-	-	! 1998 01 - 12	

	EU-15	EUR-11	B	DK	D	EL	E	F	IRL	
<b>ALLE MINERALOELERZEUGNISSE</b> 1000 T			<b>ALL PETROLEUM PRODUCTS</b> 1000 T					<b>TOUS PRODUITS PETROLIERS</b> 1000 T		
<b>EINFUHREN AUS ANDEREN OSTLAENDERN</b>			<b>IMP. FROM OTH. EASTERN EUROPEAN COUNTRIES</b>					<b>IMP. PROVEN. AUTRES PAYS D'EUR. DE L'EST</b>		
1996 01-12	2172	1435	3	261	934	476	14	28	-	
1997 01-12	2042	1238	32	445	827	337	41	29	-	
1997 07	246	212	-	32	97	2	-	1	-	
1997 08	236	168	7	38	90	30	-	21	-	
1997 09	201	156	-	43	146	2	-	5	-	
1997 10	186	120	5	33	72	33	-	-	-	
1998 07	203	155	-	44	67	2	-	-	-	
1998 08	:	:	3	30	67	:	-	-	-	
1998 09	:	:	3	61	70	:	-	-	-	
1998 10	:	:	3	13	:	:	-	-	-	
1997 01 - 10	1688	1081	32	365	716	220	39	29	-	
1998 01 - 10	:	:	23	319	:	:	-	1	-	
<b>GESAMTAUSFUHREN</b>			<b>TOTAL EXPORTS</b>					<b>EXPORTATIONS TOTALES</b>		
1996 01-12	181695	140311	17605	4327	14082	4255	8135	18263	877	
1997 01-12	188192	144283	17483	4155	12691	3403	7664	18263	1342	
1997 07	17105	12999	1684	321	858	268	685	1647	94	
1997 08	15915	11803	1374	301	1123	251	664	1451	117	
1997 09	15831	11970	1493	288	1144	252	607	1619	137	
1997 10	16589	12923	1631	293	1021	210	832	1370	132	
1998 07	16986	13059	1704	359	1292	396	791	1210	99	
1998 08	15228*	12390*	1537	256	1026	220*	821	1333	106	
1998 09	15101*	12660*	1552	206	1452	220*	585	1158	114	
1998 10	16293*	13378*	1583	127	1358*	220*	644	1762	91	
1997 01 - 10	156260	120141	14538	3444	10505	2878	6207	15508	1108	
1998 01 - 10	155791*	123820*	15106	2608	12516*	2414*	7585	12740	1113	
1998 / 1997 %	-0.3*	3.1*	3.9	-24.3	19.1*	-16.1*	22.2	-17.9	0.5	
<b>INNERGEMEINSCHAFTLICHE AUSFUHREN (EU-15)</b>			<b>INTRA-COMMUNITY EXPORTS (EU-15)</b>					<b>EXPORTATIONS INTRA-COMMUNAUTAIRES (EU-15)</b>		
1996 01-12	117840	93925	14029	2566	9760	542	4127	10484	825	
1997 01-12	121046	92800	13644	1908	7771	847	3569	10205	1043	
1997 07	10447	7718	1164	153	531	20	269	919	70	
1997 08	11865	9208	1149	142	753	34	220	889	117	
1997 09	10388	8042	1228	89	756	28	407	923	137	
1997 10	10485	8307	1241	100	607	20	436	585	80	
1998 07	10165	7904	1295	149	866	119	296	694	99	
1998 08	:	:	1079	163	556	:	433	736	50	
1998 09	:	:	1069	67	814	:	367	697	58	
1998 10	:	:	1234	112	:	:	296	638	65	
1997 01 - 10	100888	77654	11407	1699	6403	603	2669	8583	937	
1998 01 - 10	:	:	11335	1048	:	:	3982	7308	726	
1998 / 1997 %	:	:	-0.6	-38.3	:	:	49.2	-14.9	-22.5	
<b>AUSSERGEMEINSCHAFTLICHE AUSFUHREN (EU-15)</b>			<b>EXTRA-COMMUNITY EXPORTS (EU-15)</b>					<b>EXPORTATIONS EXTRA-COMMUNAUTAIRES (EU-15)</b>		
1996 01-12	63855	46386	3576	1761	4322	3713	4008	7779	52	
1997 01-12	67146	51483	3839	2247	4920	2556	4095	8058	299	
1997 07	6658	5281	520	168	327	248	416	728	24	
1997 08	4050	2595	225	159	370	217	444	562	-	
1997 09	5443	3928	265	199	388	224	200	696	-	
1997 10	6104	4616	390	193	414	190	396	785	52	
1998 07	6821	5155	409	210	426	277	495	516	-	
1998 08	:	:	458	93	470	:	388	597	56	
1998 09	:	:	483	139	638	:	218	461	56	
1998 10	:	:	349	15	:	:	348	1124	26	
1997 01 - 10	55372	42487	3131	1745	4102	2275	3538	6925	171	
1998 01 - 10	:	:	3771	1560	:	:	3603	5432	387	
1998 / 1997 %	:	:	20.4	-10.6	:	:	1.8	-21.6	126.3	
<b>BUNKER</b>			<b>BUNKERS</b>					<b>SOUTES MARITIMES</b>		
1996 01-12	37754	29215	4673	1539	2156	3210	4661	2877	154	
1997 01-12	40697	31756	5255	1400	2204	3230	5625	2921	165	
1997 07	3548	2777	354	122	183	244	580	265	14	
1997 08	3528	2731	483	121	177	274	448	241	14	
1997 09	3477	2716	440	109	205	270	479	264	28	
1997 10	3505	2749	418	121	171	246	494	178	16	
1998 07	3801	2920	479	95	163	379	578	281	14	
1998 08	3568*	2770	491	137	170	280*	536	261	12	
1998 09	3438*	2657	424	130	162	280*	520	234	13	
1998 10	3456*	2655*	490	114	177*	280*	509	141	13	
1997 01 - 10	34015	26547	4386	1176	1859	2712	4653	2481	142	
1998 01 - 10	35265*	27126*	4682	1213	1698*	2992*	5225	2318	135	
1998 / 1997 %	3.7*	2.2*	6.7	3.1	-8.7*	10.3*	12.3	-6.6	-4.9	

I ! L ! NL ! A ! P ! FIN ! S ! UK ! N !										
-----										
ALLE MINERALOELERZEUGNISSE 1000 T			ALL PETROLEUM PRODUCTS 1000 T				TOUS PRODUITS PETROLIERS 1000 T			
EINFUHREN AUS ANDEREN OSTLAENDERN			IMP. FROM OTH. EASTERN EUROPEAN COUNTRIES				IMP. PROVEN. AUTRES PAYS D'EUR. DE L'EST			
269		53	134	-	-	-	139	!	1996 01-12	
43		141	95	30		22	133	!	1997 01-12	
-		5	-	-	-	-	9	!	1997 09	
1		42	-	-	-	-	14	!	1997 10	
-		14	-	30	-	-	21	!	1997 11	
-		-	-	-	-	-	14	!	1997 12	
-		24	:	-	-	-	16	!	1998 09	
-		22	:	-	-	4	8	!	1998 10	
-		14	:	-	-	2	22	!	1998 11	
:		:	:	-	-	14	8	!	1998 12	
43		141	95	30		22	133	!	1997 01 - 12	
:		:	:	-	-	24	168	!	1998 01 - 12	
GESAMTAUSFUHREN			TOTAL EXPORTS				EXPORTATIONS TOTALES			
18363	2	55230	1054	2269	4431	9098	23704	8826	!	1996 01-12
20568	5	59170	1139	2087	3871	9489	26862	9200	!	1997 01-12
1850	-	4697	86	152	289	851	2709	984	!	1997 08
2001	1	4572	73	128	195	813	2508	864	!	1997 09
1862	1	5434	93	242	305	842	2321	800	!	1997 10
1792	1	4754	92	196	386	726	2136	573	!	1997 11
1923	2	5124	134	123	285	565	1797	619	!	1998 08
2046	-	5085	110*	201	357	398	1617	749	!	1998 09
1890	1	5347	110*	191	401	626	1942	754	!	1998 10
2153	1	4837	110*	88	308	830	2085	527	!	1998 11
18766	4	54201	1026	1962	3537	8335	24324	8488	!	1997 01 - 11
20528	10	54806	1303*	1656	3978	7696	22168	8166	!	1998 01 - 11
9.4	150.0	1.1	27.0*	-15.6	12.5	-7.7	-8.9	-3.8	!	1998 / 1997 %
INNERGEMEINSCHAFTLICHE AUSFUHREN (EU-15)			INTRA-COMMUNITY EXPORTS (EU-15)				EXPORTATIONS INTRA-COMMUNAUTAIRES (EU-15)			
5594	-	46053	8	1056	1989	4477	16330	7087	!	1996 01-12
7406	1	46638	5	783	1735	6504	18987	7296	!	1997 01-12
729	-	5115	-	66	170	578	1903	833	!	1997 08
803	-	3688	-	41	59	435	1794	617	!	1997 09
561	-	4548	-	141	108	495	1563	643	!	1997 10
731	-	3155	-	82	170	509	1659	381	!	1997 11
895	2	4282	5	68	152	330	1282	540	!	1998 08
666	-	3592	:	95	240	190	1132	596	!	1998 09
651	1	4306	:	107	329	357	1430	558	!	1998 10
706	1	3094	:	24	162	486	1241	456	!	1998 11
6717	1	42743	5	741	1586	5806	17294	6647	!	1997 01 - 11
7638	7	31156	:	716	2471	5108	15005	6501	!	1998 01 - 11
13.7	600.0	-27.1	:	-3.4	55.8	-12.0	-13.2	-2.2	!	1998 / 1997 %
AUSSERGEINSCHAFTLICHE AUSFUHREN (EU-15)			EXTRA-COMMUNITY EXPORTS (EU-15)				EXPORTATIONS EXTRA-COMMUNAUTAIRES (EU-15)			
12769	2	9177	1046	1213	2442	4621	7374	1739	!	1996 01-12
13162	4	12532	1134	1304	2136	2985	7875	1904	!	1997 01-12
1121	-	-418	86	86	119	273	806	151	!	1997 08
1198	1	884	73	87	136	378	714	247	!	1997 09
1301	1	886	93	101	197	347	758	157	!	1997 10
1061	1	1599	92	114	216	217	477	192	!	1997 11
1028	-	842	129	55	133	235	515	79	!	1998 08
1380	-	1493	:	106	117	208	485	153	!	1998 09
1239	-	1041	:	84	72	269	512	196	!	1998 10
1447	-	1743	:	64	146	344	844	71	!	1998 11
12049	3	11458	1021	1221	1951	2529	7030	1841	!	1997 01 - 11
12890	3	23650	:	940	1507	2588	7163	1665	!	1998 01 - 11
7.0	-	106.4	:	-23.0	-22.8	2.3	1.9	-9.6	!	1998 / 1997 %
BUNKER			BUNKERS				SOUTES MARITIMES			
2448		11847		368	31	1127	2663	649	!	1996 01-12
2543		12593		381	69	1348	2963	923	!	1997 01-12
223		1051		26	-	122	260	83	!	1997 09
322		1119		31	-	123	266	88	!	1997 10
190		999		37	-	130	246	83	!	1997 11
231		1078		25	-	121	234	79	!	1997 12
256		1008		40	-	116	255	80	!	1998 09
224		1077		24	-	137	270	98	!	1998 10
188		1078		38	-	135	329	79	!	1998 11
:		:		32	:	117	171	86	!	1998 12
2543		12593		381	69	1348	2963	923	!	1997 01 - 12
:		:		389	:	1606	3080	978	!	1998 01 - 12
:		:		2.1	:	19.1	3.9	6.0	!	1998 / 1997 %

	EU-15	EUR-11	B	DK	D	EL	E	F	IRL
-----									
MINERALÖLERZEUGNISSE INLANDSLIEFERUNGEN INSGESAMT	PETROLEUM PRODUCTS TOTAL INLAND DELIVERIES					PRODUITS PÉTROLIERS LIVRAISONS INTÉRIEURES TOTALES			
1000 T	1000 T					1000 T			
ALLE MINERALÖLERZEUGNISSE	ALL PETROLEUM PRODUCTS					TOUS PRODUITS PÉTROLIERS			
1996 01-12	545082	428420	21260	9837	128824	14212	49401	83879	5454
1997 01-12	542760	432446	21698	9564	127924	14093	51557	83954	5933
1997 07	47001	38257	1711	653	11694	1185	4590	7680	483
1997 08	42110	33430	1417	778	10173	1115	4277	6513	486
1997 09	46734	37680	1739	810	11514	1116	4346	7113	488
1997 10	48725	39191	1998	810	10734	1192	4769	7979	563
1998 07	47726	38559	1681	636	11318	1279	4732	7661	523
1998 08	44159*	35242*	1665	769	10549	1200*	4520	6690	544
1998 09	46405*	36933*	1923	819	10898	1200*	4549	7309	566
1998 10	47572*	37832*	1854	820	11067*	1200*	4917	7345	601
1997 01 - 10	449924	358595	17859	7899	107302	11499	42285	70199	4871
1998 01 - 10	452243*	364373*	18017	7593	106349*	11984*	45178	71630	5462
1998 / 1997 %	0.5*	1.6*	0.9	-3.9	-0.9*	4.2*	6.8	2.0	12.1
MOTORENBENZIN	MOTOR SPIRIT					ESSENCES MOTEUR			
1996 01-12	115819	84592	2741	1929	29996	2940	9101	13680	1097
1997 01-12	115493	84064	2537	1975	29902	3039	8979	13609	1173
1997 07	10455	7667	216	179	2643	301	854	1282	111
1997 08	9920	7276	188	167	2518	281	864	1216	106
1997 09	9683	7101	224	171	2508	258	750	1135	101
1997 10	10037	7329	218	173	2705	255	764	1211	106
1998 07	10725	7944	211	187	2668	313	865	1416	120
1998 08	:	:	201	176	2608	280*	864	1330	114
1998 09	:	:	213	176	2553	:	746	1234	112
1998 10	:	:	235	174	:	:	777	1224	113
1997 01 - 10	96526	70244	2121	1646	24998	2542	7519	11437	977
1998 01 - 10	:	:	2110	1665	:	:	7536	12247	1089
1998 / 1997 %	:	:	-0.5	1.2	:	:	0.2	7.1	11.5
DARUNTER BLEIFREI	AMONG WHICH UNLEADED					DONT ESSENCES SANS PLOMB			
1996 01-12	82717	60689	2029	1929	29185	1107	3154	8391	712
1997 01-12	88752	63469	2011	1975	29859	1311	3645	8898	868
1997 07	7879	5797	170	179	2639	131	367	876	83
1997 08	7556	5573	149	167	2513	126	380	853	80
1997 09	7350	5403	178	171	2504	112	321	774	77
1997 10	8164	5611	176	173	2703	110	330	824	81
1998 07	8020	5791	174	187	2668	152	424	587	102
1998 08	:	:	184	176	2608	125*	433	903	98
1998 09	:	:	177	176	2553	:	365	819	97
1998 10	:	:	195	174	:	:	379	811	98
1997 01 - 10	73528	52982	1664	1646	24963	1079	3011	7544	716
1998 01 - 10	:	:	1746	1665	:	:	3559	7325	915
1998 / 1997 %	:	:	4.9	1.2	:	:	18.2	-2.9	27.8
PETROLEUM UND FLUGTURBINENKRAFTSTOFFE	KEROSENES AND JET FUELS					PÉTROLE LAMPANT ET CARBURACTEURS			
1996 01-12	37883	23770	1278	818	5931	1230	3323	4895	791
1997 01-12	39564	24966	1521	790	6244	1219	3556	5037	841
1997 07	3547	2307	118	76	577	150	351	467	65
1997 08	3634	2336	137	89	581	146	334	484	68
1997 09	3542	2215	147	92	547	131	332	446	64
1997 10	3471	2209	141	59	547	109	317	431	92
1998 07	3791	2412	98	85	590	145	349	520	69
1998 08	:	:	147	73	596	100*	384	517	74
1998 09	:	:	244	80	558	:	339	469	88
1998 10	:	:	156	74	:	:	334	451	96
1997 01 - 10	33127	20966	1237	679	5299	1047	3008	4238	669
1998 01 - 10	:	:	1437	674	:	:	3208	4469	754
1998 / 1997 %	:	:	16.2	-0.7	:	:	6.6	5.5	12.7

-----									
I	L	NL	A	P	FIN	S	UK	N	
-----									
MINERALOELERZEUGNISSE INLANDSLIEFERUNGEN INSGESAMT			PETROLEUM PRODUCTS TOTAL INLAND DELIVERIES				PRODUITS PETROLIERS LIVRAISONS INTERIEURES TOTALES		
1000 T			1000 T				1000 T		
ALLE MINERALOELERZEUGNISSE			ALL PETROLEUM PRODUCTS				TOUS PRODUITS PETROLIERS		
86394	1803	21063	10799	11841	7702	17719	74894	8372	! 1996 01-12
85741	1878	21411	11116	12570	8664	13472	73185	8418	! 1997 01-12
6208	141	1620	852	1000	743	927	5860	653	! 1997 08
7588	151	1809	1037	1145	750	1008	6120	659	! 1997 09
7981	176	1899	1051	1191	850	1232	6300	785	! 1997 10
7603	152	1890	861	952	713	1171	5959	712	! 1997 11
6460	144	1762	887	1155	863	999	5949	720	! 1998 08
6800	153	1839	890*	1251	755	1301	6152	737	! 1998 09
7052	174	1947	890*	1251	734	1400	6320	703	! 1998 10
7778	174	1894	890*	1119	788	1357	6252	730	! 1998 11
77481	1703	19494	10219	11546	7807	12232	66829	7686	! 1997 01 - 11
77208	1775	20454	10066*	12810	8064	13441	62461	8031	! 1998 01 - 11
-0.4	4.2	4.9	-1.5*	10.9	3.3	9.9	-6.5	4.5	! 1998 / 1997 %
MOTORENBENZIN			MOTOR SPIRIT				ESSENCES MOTEUR		
17278	520	4199	2217	1931	1832	4203	22155	1640	! 1996 01-12
17254	542	4139	2136	1919	1874	4127	22288	1606	! 1997 01-12
1466	51	303	213	182	169	356	1840	144	! 1997 08
1492	45	340	180	167	159	354	1799	134	! 1997 09
1391	50	364	203	156	161	358	1922	139	! 1997 10
1348	41	323	165	146	139	303	1809	115	! 1997 11
1524	50	328	194	188	172	359	1833	149	! 1998 08
1534	41	326	:	163	158	344	1803	141	! 1998 09
1520	46	355	:	165	159	337	1903	142	! 1998 10
1412	43	349	:	156	146	311	1777	129	! 1998 11
15657	499	3770	1967	1746	1715	3794	20412	1458	! 1997 01 - 11
16409	498	3787	:	1826	1681	3698	19974	1504	! 1998 01 - 11
4.8	-0.2	0.5	:	4.6	-2.0	-2.5	-2.2	3.2	! 1998 / 1997 %
DARUNTER BLEIFREI			AMONG WHICH UNLEADED				DONT ESSENCES SANS PLOMB		
8084	436	3845	2217	804	1832	4203	14789	:	! 1996 01-12
8646	477	4136	2136	919	1874	4129	17868	1606	! 1997 01-12
782	45	304	213	85	169	356	1334	144	! 1997 08
752	40	337	180	81	159	356	1308	134	! 1997 09
648	44	365	203	76	161	358	1912	139	! 1997 10
699	37	321	165	72	139	303	1798	115	! 1997 11
877	45	327	194	104	172	359	1454	129	! 1998 08
884	36	325	:	90	158	344	1438	122	! 1998 09
851	42	355	:	93	159	337	1532	123	! 1998 10
822	39	350	:	89	146	311	1432	129	! 1998 11
7796	439	3767	1967	833	1715	3796	16126	1458	! 1997 01 - 11
9192	447	3779	:	972	1681	3698	15637	1358	! 1998 01 - 11
17.9	1.8	0.3	:	16.7	-2.0	-2.6	-3.0	-6.9	! 1998 / 1997 %
PETROLEUM UND FLUGTURBINENKRAFTSTOFFE			KEROSENES AND JET FUELS				PETROLE LAMPANT ET CARBUREACTEURS		
3207	200	2852	509	624	160	739	11326	742	! 1996 01-12
3185	241	3098	518	595	130	832	11757	775	! 1997 01-12
313	22	268	50	68	11	77	986	57	! 1997 08
275	19	268	48	57	12	81	1023	59	! 1997 09
290	23	255	45	55	13	71	1023	67	! 1997 10
242	21	237	38	37	12	69	942	60	! 1997 11
299	24	296	53	73	10	75	1102	61	! 1998 08
275	19	304	:	68	11	79	1110	57	! 1998 09
300	30	305	:	64	11	76	1145	56	! 1998 10
275	27	290	:	55	17	78	1085	59	! 1998 11
2922	210	2817	479	555	119	763	10683	671	! 1997 01 - 11
3023	257	3059	:	626	126	786	11507	673	! 1998 01 - 11
3.5	22.4	8.6	:	12.8	5.9	3.0	7.7	0.3	! 1998 / 1997 %

	EU-15	EUR-11	B	DK	D	EL	E	F	IRL	
<b>MINERALOELERZEUGNISSE</b>	<b>PETROLEUM PRODUCTS</b>					<b>PRODUITS PETROLIERS</b>				
<b>INLANDSLIEFERUNGEN INSGESAMT</b>	<b>TOTAL INLAND DELIVERIES</b>					<b>LIVRAISONS INTERIEURES TOTALES</b>				
1000 T	1000 T					1000 T				
<b>DIESELKRAFTST. UND DESTILLATHEIZOELE</b>	<b>GAS/ DIESEL OIL</b>					<b>GASOIL ET FUEL-OIL FLUIDE</b>				
1996 01-12	220441	182171	10699	4197	64368	5736	19145	42270	2208	
1997 01-12	218687	181427	10983	4030	62473	5297	19470	42227	2307	
1997 07	18854	16171	825	276	5916	340	1644	3853	188	
1997 08	15526	12907	665	294	4664	278	1413	3092	172	
1997 09	18810	15878	866	333	5940	298	1545	3445	186	
1997 10	19710	16437	1022	333	4974	399	1786	4140	217	
1998 07	18796	15919	784	269	5550	368	1783	3799	209	
1998 08	:	:	779	320	4907	450*	1523	3049	195	
1998 09	:	:	843	343	5128	:	1703	3428	222	
1998 10	:	:	873	343	:	:	1974	3578	225	
1997 01 - 10	181423	150821	8970	3288	52818	4196	15817	35468	1889	
1998 01 - 10	:	:	8919	3196	:	:	17406	35298	2110	
1998 / 1997 %	:	:	-0.6	-2.8	:	:	10.0	-0.5	11.7	
<b>DARUNTER DIESELKRAFTSTOFFE</b>	<b>AMONG WHICH DERV FUEL</b>					<b>DONT GASOIL-ROUTIER</b>				
1996 01-12	108821	87995	4218	2053	23429	2453	9090	23124	884	
1997 01-12	113046	91378	4493	2111	21298	2513	12059	24141	924	
1997 07	10048	8241	362	162	1948	272	1173	2192	75	
1997 08	8809	7065	308	196	1782	226	1053	1859	69	
1997 09	9785	7877	372	205	1930	220	883	2103	74	
1997 10	10620	8593	421	192	1927	270	1008	2429	87	
1998 07	11028	9073	401	161	2025	306	1102	2763	84	
1998 08	:	:	289	200	1920	230*	954	1939	78	
1998 09	:	:	380	218	1973	:	1007	1221	89	
1998 10	:	:	429	191	:	:	1099	2650	90	
1997 01 - 10	94318	76272	3723	1759	17768	2095	10214	20360	757	
1998 01 - 10	:	:	3942	1759	:	:	10025	20971	844	
1998 / 1997 %	:	:	5.9	-	:	:	-1.9	3.0	11.5	
<b>RUECKSTANDSHEIZOEL</b>	<b>RESIDUAL FUEL OIL</b>					<b>FUEL-OIL RESIDUEL</b>				
1996 01-12	70353	55652	1945	923	6935	2985	6052	4974	1257	
1997 01-12	62666	52673	1777	640	5791	3029	5827	4550	1480	
1997 07	4722	4036	190	38	487	282	500	259	110	
1997 08	4328	3625	35	34	412	298	463	194	133	
1997 09	5134	4393	89	37	375	298	523	310	128	
1997 10	5752	4899	196	49	427	286	563	422	137	
1998 07	5023	4295	143	45	471	315	483	317	116	
1998 08	:	:	102	42	442	250*	497	311	154	
1998 09	:	:	174	53	458	:	552	464	135	
1998 10	:	:	158	51	:	:	544	484	156	
1997 01 - 10	51163	42868	1503	522	4777	2539	4777	3584	1229	
1998 01 - 10	:	:	1508	547	:	:	4838	3947	1406	
1998 / 1997 %	:	:	0.3	4.8	:	:	1.3	10.1	14.4	
<b>NATURGAS TJ (HO)</b>	<b>NATURAL GAS TJ (GCV)</b>					<b>GAZ NATUREL TJ (PCS)</b>				
<b>FOERDERUNG</b>	<b>PRODUCTION</b>					<b>PRODUCTION</b>				
1996 01-12	8626169*	4942133*	-	263261	737406	1853	19813	111953	101488	
1997 01-12	8437423*	4507424*	-	321856	732459*	1984	7571	96336	88328	
1997 07	500195*	260530*	-	21682	47552	117	347	8208	7558	
1997 08	462872*	240727*	-	18901	46111	175	286	8208	5415	
1997 09	514843*	274231*	-	21641	51272	175	328	7632	5415	
1997 10	694539*	358102*	-	30273	64197	175	407	7452	7295	
1998 07	487497*	250882*	-	18655	46900*	175	298	7092	5114	
1998 08	489341*	249508*	-	20455	41380*	175*	210	7560	4023	
1998 09	508972*	245666*	-	23155	41380*	175*	305	7200	3459	
1998 10	713954*	354656*	-	26919	41180*	175*	295	7560	4549	
1997 01 - 10	6653663*	3549638*	-	255500	584568	1634	3289	81540	73700	
1998 01 - 10	6442816*	3263333*	-	242269	527840*	1699*	3038	66204	55349	
1998 / 1997 %	-3.2*	-8.1*	-	-5.2	-9.7*	4.0*	-7.6	-18.8	-24.9	
<b>EINFUHREN AUS DEN NIEDERLANDEN</b>	<b>IMPORTS FROM THE NETHERLANDS</b>					<b>IMPORTATIONS EN PROVENANCE DES PAYS-BAS</b>				
1996 01-12	..	..	..	..	998400*	..	..	177696	..	
1997 01-12	..	..	..	..	838200*	..	..	134748	..	
1997 08	..	..	..	..	32900*	..	..	8964	..	
1997 09	..	..	..	..	32200*	..	..	9360	..	
1997 10	..	..	..	..	57900*	..	..	13932	..	
1997 11	..	..	..	..	96000*	..	..	17208	..	
1998 08	..	..	..	..	32500*	..	..	12024	..	
1998 09	..	..	..	..	32500*	..	..	14148	..	
1998 10	..	..	..	..	32520*	..	..	19944	..	
1998 11	..	..	..	..	:	..	..	:	..	
1997 01 - 11	..	..	..	..	728617*	..	..	116316	..	
1998 01 - 11	..	..	..	..	:	..	..	:	..	

I ! L ! NL ! A ! P ! FIN ! S ! UK ! N !									
MINERALOELERZEUGNISSE INLANDSLIEFERUNGEN INSGESAMT 1000 T				PETROLEUM PRODUCTS TOTAL INLAND DELIVERIES 1000 T				PRODUITS PETROLIERS LIVRAISONS INTERIEURES TOTALES 1000 T	
DIESELKRAFTST.UND DESTILLATHEIZOELE				GAS/ DIESEL OIL				GASOIL ET FUEL-OIL FLUIDE	
23863	965	6490	4990	3322	3851	5686	22651	3594 !	1996 01-12
23722	1026	6426	5196	3586	4011	4904	23029	3610 !	1997 01-12
1398	65	445	383	282	328	281	1766	255 !	1997 08
2058	82	568	523	319	346	353	1948	293 !	1997 09
2399	99	579	496	320	405	479	2062	323 !	1997 10
2120	87	567	379	277	360	454	1908	312 !	1997 11
1555	67	495	396	308	421	337	1845	287 !	1998 08
2079	83	482	:	324	336	445	1930	315 !	1998 09
2057	93	603	:	351	352	488	2011	317 !	1998 10
2547	101	589	:	314	390	519	2026	330 !	1998 11
21220	928	5838	4815	3282	3566	4405	21075	3290 !	1997 01 - 11
21958	975	6093	:	3582	3735	4510	20498	3374 !	1998 01 - 11
3.5	5.1	4.4	:	9.1	4.7	2.4	-2.7	2.6 !	1998 / 1997 %
DARUNTER DIESELKRAFTSTOFFE				AMONG WHICH DERV FUEL				DONT GASOIL-ROUTIER	
15465	597	4662	2539	2480	1507	1945	14375	1274 !	1996 01-12
15783	656	4827	3147	2450	1600	2069	14975	1475 !	1997 01-12
1022	52	336	252	200	132	162	1160	118 !	1997 08
1434	56	423	259	200	143	183	1300	128 !	1997 09
1550	55	425	338	200	153	197	1368	142 !	1997 10
1422	55	425	259	200	137	182	1264	127 !	1997 11
1036	52	381	280	210	143	191	1215	127 !	1998 08
1455	49	366	:	210	148	209	1244	140 !	1998 09
1475	65	452	:	210	153	211	1330	145 !	1998 10
1503	62	438	:	210	148	214	1313	138 !	1998 11
14313	601	4389	2925	2250	1470	1886	13752	1344 !	1997 01 - 11
15335	646	4672	:	2380	1530	2059	13897	1280 !	1998 01 - 11
7.1	7.5	6.4	:	5.8	4.1	9.2	1.1	-4.8 !	1998 / 1997 %
RUECKSTANDSHEIZOELE				RESIDUAL FUEL OIL				FUEL-OIL RESIDUEL	
27906	82	318	1710	3038	1435	3939	6854	479 !	1996 01-12
26456	42	130	1831	3156	1633	1797	4527	393 !	1997 01-12
1988	2	3	75	209	111	86	285	22 !	1997 08
2388	2	13	149	310	106	89	317	26 !	1997 09
2476	1	8	147	370	152	158	360	31 !	1997 10
2511	1	9	156	235	127	175	316	34 !	1997 11
1998	-	7	101	302	135	86	238	18 !	1998 08
1761	6	9	:	406	133	96	335	18 !	1998 09
1823	1	6	:	360	105	196	315	26 !	1998 10
2010	-	9	:	352	154	191	337	33 !	1998 11
23863	41	121	1630	2939	1443	1625	4100	355 !	1997 01 - 11
22046	11	81	:	3621	1443	1758	3348	327 !	1998 01 - 11
-7.6	-73.2	-33.1	:	23.2	-	8.2	-18.4	-7.9 !	1998 / 1997 %
NATURGAS TJ (HO)				NATURAL GAS TJ (GCV)				GAZ NATUREL TJ (PCS)	
FOERDERUNG				PRODUCTION				PRODUCTION	
748975		3157598	64900*			3418922		:	1996 01-12
725609		2792321	64800*			3606159		1900084 !	1997 01-12
51579		123728	5400*			203069		123888 !	1997 08
54923		149261	5400*			218796		139608 !	1997 09
55262		218089	5400*			305989		167684 !	1997 10
56053		302568	5400*			363257		187128 !	1997 11
60987		129948	-			220152		118672 !	1998 08
57974		129948	5400*			239558		145871 !	1998 09
60000*		235672	5400*			331999		141620 !	1998 10
60000*		347228	5400*			408040		182161 !	1998 11
661080		2450082	59400*			3210148		1708775 !	1997 01 - 11
659018*		2305112	54000*			3345399		1712107 !	1998 01 - 11
-0.3*		-5.9	-9.1*			4.2		0.2 !	1998 / 1997 %
EINFUEHREN AUS DEN NIEDERLANDEN				IMPORTS FROM THE NETHERLANDS				IMPORTATIONS EN PROVENANCE DES PAYS-BAS	
172965	28449								! 1996 01-12
194260	29130								! 1997 01-12
14728	1711								! 1997 09
15350	2462								! 1997 10
22422	2838								! 1997 11
23082	3133								! 1997 12
-	1901								! 1998 09
-	-								! 1998 10
-	-								! 1998 11
:	:								! 1998 12
194260	29130								! 1997 01 - 12
:	:								! 1998 01 - 12

	EU-15	EUR-11	B	DK	D	EL	E	F	IRL	
<b>NATURGAS</b>	<b>NATURAL GAS</b>					<b>GAZ NATUREL</b>				
TJ (HO)	TJ (GCV)					TJ (PCS)				
<b>AUSSERGEMEINSCHAFTLICHE EINFUHREN (EU-15)</b>	<b>EXTRA-COMMUNITY IMPORTS (EU-15)</b>					<b>IMPORT. EXTRA-COMMUNAUTAIRES (EU-15)</b>				
1996 01-12	5716994*	5650040*	330656		1955039*	-	386809	1192176		
1997 01-12	5939161*	5882832*	345451		1886430*	5860	536853	1230408		
1997 07	457915*	454658*	24841		146802*	328	44196	100728		
1997 08	427947*	424657*	29394		126189*	474	38532	108972		
1997 09	445642*	441704*	27002		149222*	689	41798	97056		
1997 10	497098*	494097*	28948		170692*	1208	48962	94356		
1998 07	487975*	483057*	25323		164214*	2936	45770	94464		
1998 08	452654*	448738*	31781		153142*	1600*	44178	94644		
1998 09	480961*	478125*	29460		153142*	1600*	41628	97200		
1998 10	519737*	516901*	32501		169570*	1600*	45445	118800		
1997 01 - 10	4790870*	4741938*	280180		1517685*	2699	440708	998136		
1998 01 - 10	5026799*	4980282*	305537		1551027*	16930*	453445	1006992		
<b>EINFUHREN AUS NORWEGEN</b>	<b>IMPORTS FROM NORWAY</b>					<b>IMPORTATIONS EN PROVENANCE DE NORVEGE</b>				
1996 01-12	..	..	..		..		58445	432180		
1997 01-12	..	..	..		..		72168	447300		
1997 08	..	..	..		..		4009	31320		
1997 09	..	..	..		..		5531	37980		
1997 10	..	..	..		..		8168	33984		
1997 11	..	..	..		..		7904	44172		
1998 08	..	..	..		..		8146	21744		
1998 09	..	..	..		..		7890	26604		
1998 10	..	..	..		..		7697	37656		
1998 11	..	..	..		..		:	:		
1997 01 - 11	..	..	..		..		63997	402768		
1998 01 - 11	..	..	..		..		:	:		
<b>EINFUHREN AUS DER GUS</b>	<b>IMPORTS FROM THE CIS</b>					<b>IMPORTATIONS EN PROVENANCE DE LA CEI</b>				
1996 01-12	..	..	..		..	-		458700		
1997 01-12	..	..	..		..	5860		399797		
1997 08	..	..	..		..	474		37512		
1997 09	..	..	..		..	689		33192		
1997 10	..	..	..		..	1208		32976		
1997 11	..	..	..		..	1754		38268		
1998 08	..	..	..		..	1600*		37872		
1998 09	..	..	..		..	1600*		38124		
1998 10	..	..	..		..	1600*		40608		
1998 11	..	..	..		..	:		:		
1997 01 - 11	..	..	..		..	4453		363185		
1998 01 - 11	..	..	..		..	:		:		
<b>EINFUHREN AUS ALGERIEN</b>	<b>IMPORTS FROM ALGERIA</b>					<b>IMPORTATIONS EN PROVENANCE D'ALGERIE</b>				
1996 01-12	..	..	..		..		236807	298296		
1997 01-12	..	..	..		..		300451	383220		
1997 08	..	..	..		..		26881	40140		
1997 09	..	..	..		..		28864	25884		
1997 10	..	..	..		..		29371	27396		
1997 11	..	..	..		..		31211	31320		
1998 08	..	..	..		..		30362	35028		
1998 09	..	..	..		..		29853	32472		
1998 10	..	..	..		..		31855	40536		
1998 11	..	..	..		..		:	:		
1997 01 - 11	..	..	..		..		271057	345852		
1998 01 - 11	..	..	..		..		:	:		
<b>BRUTTOINLANDSVERBRAUCH</b>	<b>GROSS INLAND CONSUMPTION</b>					<b>CONSUMMATION INTERIEURE BRUTE</b>				
1996 01-12	13650382*	10014168*	548587	173228	3113147*	1853	402036	1508873	120100	
1997 01-12	13605089*	9792877*	524025	180145	2874325*	7844	526055	1446912	126383	
1997 07	670578*	461374*	26747	8019	58891*	445	43746	60372	10529	
1997 08	669478*	474035*	26822	7626	133611*	649	33174	53784	8649	
1997 09	768427*	544627*	29736	11373	131999*	864	42226	64440	8649	
1997 10	1164271*	839344*	45601	16364	262296*	1383	46891	124668	10566	
1998 07	752892*	534860*	32860	9041	126295*	3111	40806	62136	8536	
1998 08	712672*	502687*	30329	9532	146048*	1775*	33443	50760	8498	
1998 09	818229*	589223*	37814	11782	146072*	1775*	42167	74016	8272	
1998 10	1101987*	761728*	52784	17714	183492*	1775*	42348	124884	10039	
1997 01 - 10	10556349*	7575157*	405865	140258	2182203*	4333	422116	1092384	103483	
1998 01 - 10	10599558*	7540787*	450108	142244	2011847*	18629*	419552	1130486	102163	
1998 / 1997 %	0.4*	-0.5*	10.9	1.4	-7.8*	329.9*	-0.6	3.5	-1.3	



-----										
I	L	NL	A	P	FIN	S	UK	N		
-----										
NATURGAS TJ (HO)			NATURAL GAS TJ (GCV)				GAZ NATUREL TJ (PCS)			
AUSSERGEMEINSCHAFTLICHE EINFUHREN (EU-15)			EXTRA-COMMUNITY IMPORTS (EU-15)				IMPORT. EXTRA-COMMUNAUTAIRES (EU-15)			
1266564		177996	206200*	-	134600*	-	66954	!	1996 01-12	
1325476		217598	204000*	4616	132000*	-	50469	!	1997 01-12	
77798	15615	17000*	17000*	157	11000*	-	2816	!	1997 08	
83316	15018	17000*	17000*	292	11000*	-	3249	!	1997 09	
100647	21208	17000*	17000*	1284	11000*	-	1793	!	1997 10	
140945	20188	17000*	17000*	1148	11000*	-	2450	!	1997 11	
82305	11995	17000*	17000*	2693	11000*	-	2316	!	1998 08	
114714	10196	17000*	17000*	3785	11000*	-	1236	!	1998 09	
100000*	17793	17000*	17000*	4792	11000*	-	1642	!	1998 10	
130000*	17260	17000*	17000*	4366	11000*	-	1970	!	1998 11	
1185697	198325	187000*	187000*	3488	121000*	-	48683	!	1997 01 - 11	
1321187*	187255	187000*	187000*	26465	121000*	-	31969	!	1998 01 - 11	
EINFUHREN AUS NORWEGEN			IMPORTS FROM NORWAY				IMPORTATIONS EN PROVENANCE DE NORVEGE			
	177996	12300*					66954	!	1996 01-12	
	217598	12000*					50469	!	1997 01-12	
	15018	1000*					3249	!	1997 09	
	21208	1000*					1793	!	1997 10	
	20188	1000*					2450	!	1997 11	
	19273	1000*					1786	!	1997 12	
	10196	1000*					1236	!	1998 09	
	17793	1000*					1642	!	1998 10	
	-	1000*					1790	!	1998 11	
	:	:					1930	!	1998 12	
	217598	12000*					50469	!	1997 01 - 12	
	:	:					33719	!	1998 01 - 12	
EINFUHREN AUS DER GUS			IMPORTS FROM THE CIS				IMPORTATIONS EN PROVENANCE DE LA CEI			
528147		194100*			134600*			!	1996 01-12	
534392		192000*			132000*			!	1997 01-12	
40842		16000*			11000*			!	1997 09	
47437		16000*			11000*			!	1997 10	
63458		16000*			11000*			!	1997 11	
55414		16000*			11000*			!	1997 12	
47953		16000*			11000*			!	1998 09	
45000*		16000*			11000*			!	1998 10	
60000*		16000*			11000*			!	1998 11	
:		:			:			!	1998 12	
534392		192000*			132000*			!	1997 01 - 12	
:		:			:			!	1998 01 - 12	
EINFUHREN AUS ALGERIEN			IMPORTS FROM ALGERIA				IMPORTATIONS EN PROVENANCE D'ALGERIE			
709546		-			-		-	!	1996 01-12	
791383		4616			-		-	!	1997 01-12	
42474		292			-		-	!	1997 09	
53510		1284			-		-	!	1997 10	
77487		1148			-		-	!	1997 11	
84365		1128			-		-	!	1997 12	
66761		3785			-		-	!	1998 09	
55000*		4792			-		-	!	1998 10	
70000*		4366			-		-	!	1998 11	
:		5969			-		-	!	1998 12	
791383		4616			-		-	!	1997 01 - 12	
:		32434			-		-	!	1998 01 - 12	
BRUTTOINLANDSVERBRAUCH			GROSS INLAND CONSUMPTION				CONSOMMATION INTERIEURE BRUTE			
2154308	28449	1720868	283200*	-	134600*	37300	3423833	:	!	1996 01-12
2230764	29130	1618450	280800*	4033	132000*	37320	3586903	:	!	1997 01-12
97670	1519	84267	23400*	139	11000*	3110	184058	:	!	1997 08
134396	1711	96753	23400*	317	11000*	3110	208453	:	!	1997 09
175940	2462	135370	23400*	1150	11000*	3110	304070	:	!	1997 10
234307	2838	160833	23400*	1093	11000*	3110	354111	:	!	1997 11
106304	1399	88832	18000*	2674	11000*	3110	196517	:	!	1998 08
154117	1901	86733	23400*	3730	11000*	1868	213163	:	!	1998 09
164900*	2589	141443	23400*	4849	11000*	2724	310768	:	!	1998 10
199900*	3291	183027	23400*	4423	11000*	4514	401736	:	!	1998 11
1961282	25997	1433983	257400*	2915	121000*	34210	3159612	:	!	1997 01 - 11
2005244*	26014	1415766	252000*	26248	121000*	33986	3264939	:	!	1998 01 - 11
2.2*	0.1	-1.3	-2.1*	800.4	-	* -0.7	3.3	:	!	1998 / 1997 %

# Naturgas    Natural gas    Gaz naturel

## EU-15

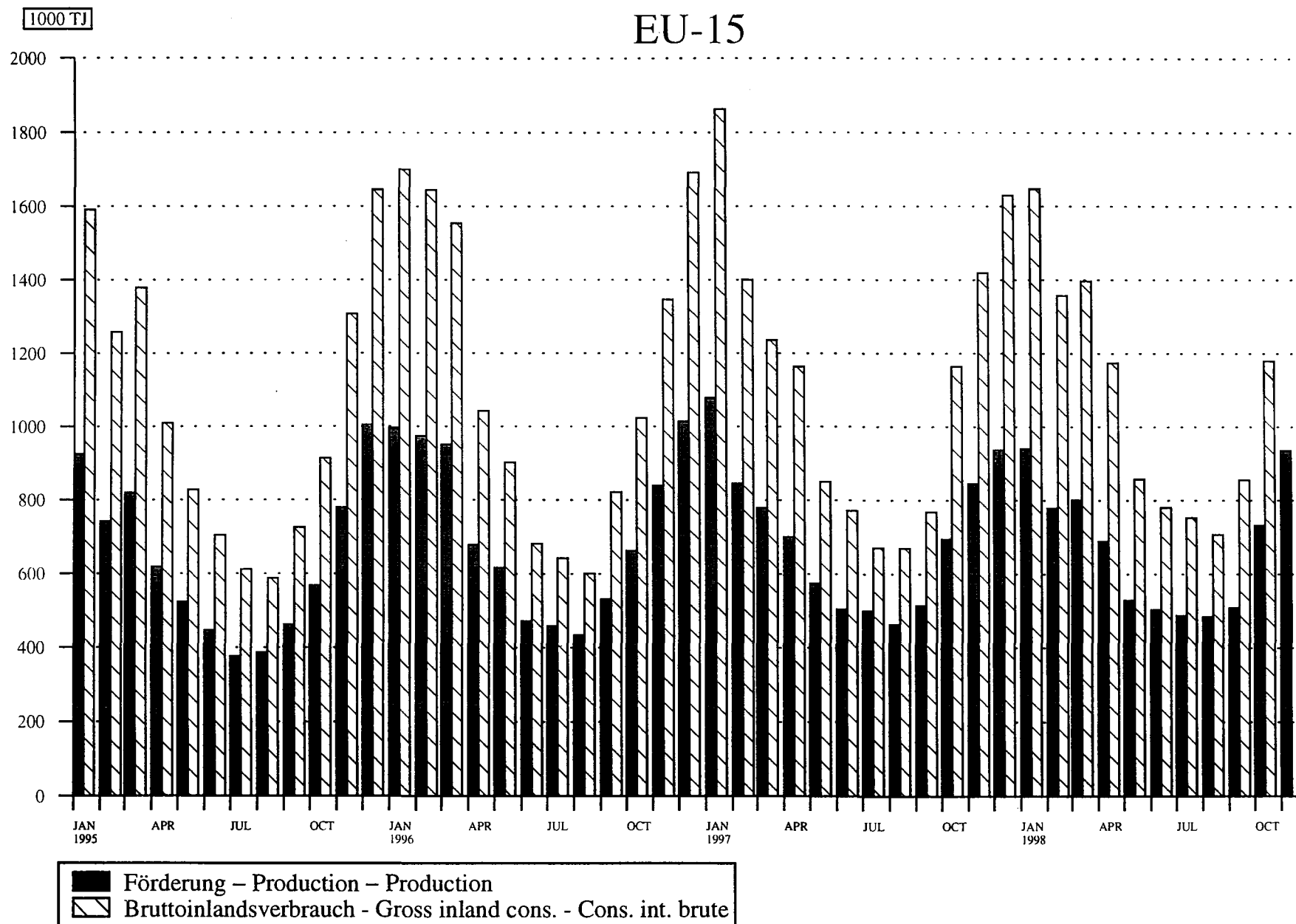

Source : EUROSTAT



# 3

**Elektrizität**  
**Electrical energy**  
**Énergie électrique**

## ELEKTRISCHE ENERGIE / ERLÄUTERUNGEN

Wenn nicht ausdrücklich andere Angaben gemacht werden, sind sämtliche Angaben in Millionen Kilowattstunden ( $10^6$  kWh) ausgedrückt.

- Deutschland** - Die Angaben umfassen auch den Verbrauch der STEAG-Kraftwerke (Steinkohle-Elektrizitäts-AG).
- Irland** - Die Angaben über den Braunkohleverbrauch umfassen auch den Torfverbrauch.
- Italien** - Die Gesamtbrutto- und Gesamtnettoerzeugung beinhalten auch die Stromerzeugung aus Erdwärme.
- Vereinigtes Königreich** - Die monatlichen Angaben beziehen sich auf Zeiträume von vier oder fünf Wochen (vier Wochen bei den ersten zwei Monaten eines jeden Quartals, fünf Wochen beim letzten Monat des Quartals).
- Die Daten über den Steinkohleverbrauch umfassen auch den Koksverbrauch.
- Für den Inlandsmarkt verfügbar** - Der Posten "für Inlandsmarkt verfügbar" umfaßt jeweils die gesamte außerhalb der Erzeugungsanlagen des betreffenden Landes verbrauchte elektrische Energie. Die Übertragungs- und Verteilungsverluste sind daher mit eingeschlossen. Diese verfügbare Energie ist somit gleich dem Bruttoinlandsverbrauch abzüglich des Energieverbrauchs der Hilfsantriebe und der Pumpspeicherwerke:
- Brennstoffverbrauch-** Die Angaben über den Brennstoffverbrauch beziehen sich auf die zur Elektrizitäts- und Wärmeerzeugung in den Wärmekraftwerken der öffentlichen Versorgung verbrauchten Mengen. Die Umrechnung der Brennstoffmengen in Terajoule (TJ) basiert auf dem unteren Heizwert (Hu) der einzelnen Brennstoffe. Bei der Umrechnung des gesamten Verbrauchs der Brennstoffe in Tonnen Rohöleinheiten (tRÖE) sind 41860 kJ (Hu)/kg zugrunde gelegt worden.
- Nachstehend die für die verschiedenen Brennstoffe verwendeten Begriffsbestimmungen :
- Der Steinkohleverbrauch umfaßt außer der Steinkohle alle Nebenprodukte der Steinkohleförderung, wie z. B. Schlammkohle und wiedergewonnene Produkte.
  - Der Braunkohleverbrauch umfaßt ältere und jüngere Braunkohle sowie Braunkohlenbriketts.
  - Der Verbrauch von Erdölprodukten bezieht Raffineriegas mit ein.
  - Der Verbrauch von abgeleiteten Gasen umfaßt den Verbrauch von Gicht- und Kokereigas.
  - Zum "gesamten Verbrauch aller Produkte" sind auch verschiedene Brennstoffe wie Industrieabfälle, Müll, Holz usw. sowie zugekaufter und wiedergewonnener Dampf zu rechnen.
  - Die in den Kernkraftwerken erzeugte Wärmeenergie ist die aufgrund der Spaltung des Kernbrennstoffs im Reaktorkern freigesetzte Wärmemenge.

## ELECTRICAL ENERGY / EXPLANATORY NOTES

The data are expressed in million kiloWatt hours (  $10^6$  kWh) except where otherwise stated.

**Germany** - Fuel consumption also covers the STEAG (Steinkohle Elektrizitäts AG) power stations.

**Ireland** - Lignite consumption includes peat consumption.

**Italy** - Total generation and total net production include electricity produced from geothermal heat.

**United Kingdom** - The monthly data refer to periods of 4 or 5 weeks (4 weeks for the two first months of each quarter, 5 for the last month).

- Hard coal consumption includes coke consumption.

### **Available for internal market**

- The heading "available for internal market" covers all the electricity consumed outside generating installations in the country concerned. Transportation and distribution losses are therefore included. This amount is thus equal to the gross inland consumption less the energy absorbed by station auxiliaries and pumping stations.

**Fuel Consumption** - Fuel consumption data refer to fuels consumed to generate electricity and heat in public supply power stations. The conversion of fuels into terajoules (TJ) is effected on the basis of the respective net calorific value (NCV) for each fuel. The conversion of total fuel consumption to tonnes of oil equivalent (toe) is calculated on the basis of a factor of 41 860 kJ/kg.

The different fuels are covered by the following definitions :

- hard coal consumption includes all coal by-products, such as slurry and recovered products
- lignite consumption includes black lignite, brown coal and brown coal briquettes
- petroleum products consumption includes refinery gas
- derived gases consumption covers blast furnace gas and coke oven gas
- under the heading 'All products' various fuels such as industrial residues, household waste, wood, etc. as well as purchased and recovered steam are included
- the thermal energy produced in nuclear power stations is the quantity of heat released as a result of fission of the nuclear fuel inside the reactor.

## ÉNERGIE ÉLECTRIQUE / NOTES EXPLICATIVES

Sauf indication contraire, les données sont exprimées en mégakilowattheures ( $10^6$  kWh).

- Allemagne** - La consommation de combustibles couvre également les centrales de la STEAG (Steinkohle Elektrizitäts AG).
- Irlande** - La consommation de lignite inclut la consommation de tourbe.
- Italie** - La production totale et la production nette totale incluent l'électricité générée à partir de chaleur géothermique.
- Royaume-Uni** - Les données mensuelles se réfèrent à des périodes de 4 ou 5 semaines (4 semaines pour les deux premiers mois de chaque trimestre, 5 semaines pour le dernier).
- La consommation de houille inclut celle de coke.

### Disponible pour le marché intérieur

- Cette rubrique regroupe toute l'énergie électrique consommée dans les pays en dehors des installations de production. Les pertes de transport et de distribution sont donc incluses. La quantité disponible équivaut ainsi à la consommation intérieure brute diminuée de l'énergie absorbée par les services auxiliaires et par les centrales de pompage.

### Consommation de combustibles

- Les données de consommation se rapportent aux transformations en vue de la production d'énergie électrique et de chaleur dans les centrales thermiques des réseaux publics. La conversion des combustibles en térajoules (TJ) est effectuée sur la base du pouvoir calorifique inférieur (PCI) respectif de chaque combustible. La conversion de la consommation totale de combustibles en tonnes d'équivalent pétrole (tep) est établie sur la base d'un taux de 41 860 kJ/kg.

Les définitions des différents combustibles sont les suivantes:

- la consommation de houille comprend, outre la houille, tous les produits d'extraction houillère, tels que les schlamms et les produits de récupération;
- la consommation de lignite couvre le lignite ancien, le lignite récent et les briquettes de lignite;
- la consommation de produits pétroliers inclut le gaz des raffineries;
- la consommation de gaz dérivés couvre celle du gaz de hauts fourneaux et de gaz de cokeries;
- dans la consommation totale sont compris des combustibles divers tels que les résidus industriels, les ordures ménagères, le bois, etc., de même que la vapeur achetée et récupérée;
- l'énergie thermique produite dans les centrales nucléaires est la quantité de chaleur dégagée du fait de la fission du combustible nucléaire constituant le cœur du réacteur.

# ELEKTRIZITÄT    ELECTRICITY    ELECTRICITE

Gesamtnettoerzeugung    Total net production    Production totale nette  
 EU-15

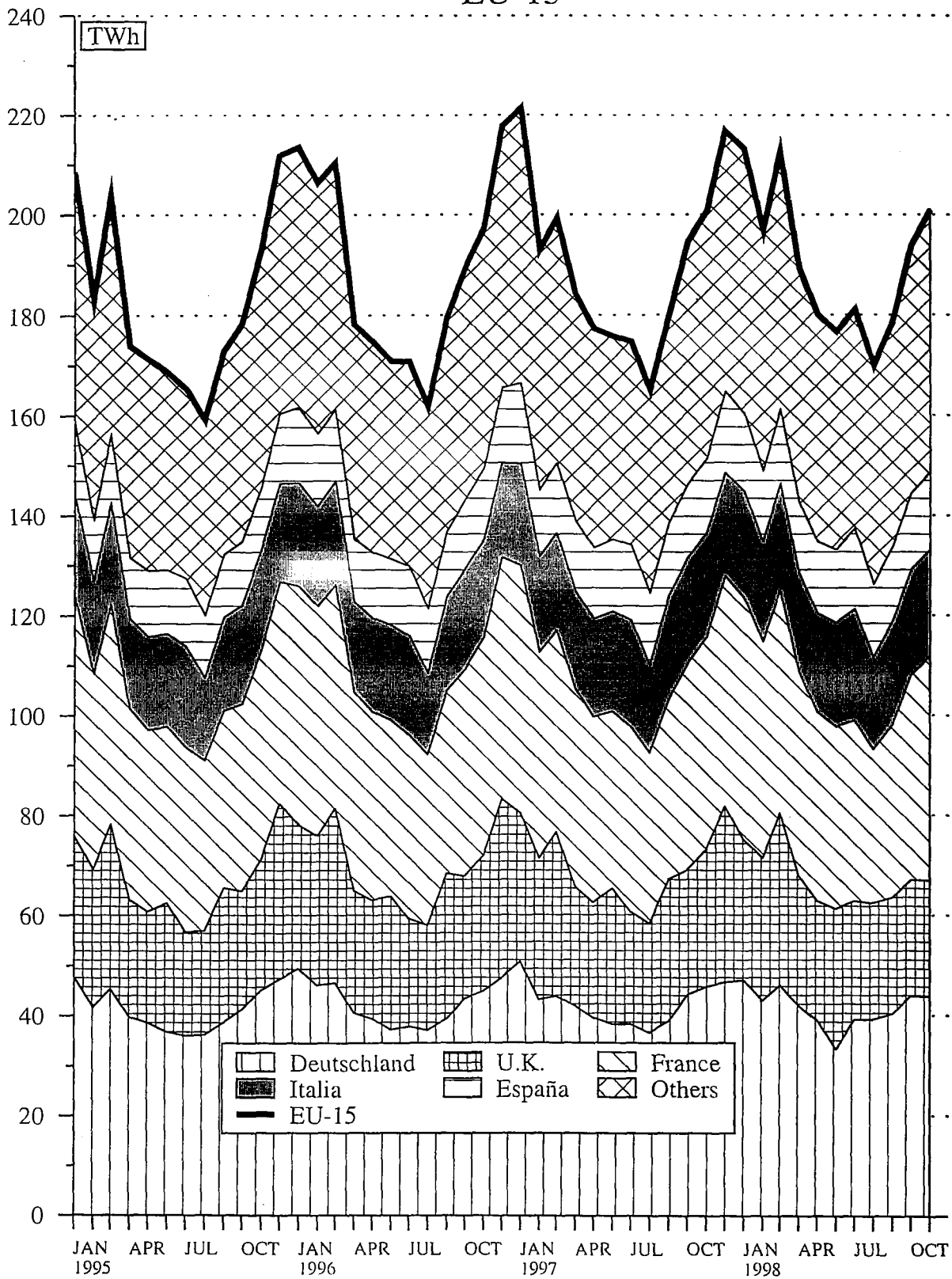

Source : EUROSTAT

	EU-15	EUR-11	B	DK	D	EL	E	F	IRL	
<b>ELEKTRIZITAET MILLIONEN KWH</b>	<b>ELECTRICAL ENERGY MILLIONS KWH</b>									<b>ENERGIE ELECTRIQUE MILLIONS KWH</b>
<b>NETTOERZEUGUNG INSGESAMT</b>	<b>TOTAL NET PRODUCTION</b>									<b>PRODUCTION TOTALE NETTE</b>
1996 01-12	2270697	1717820	72358	50352	509038	39351	165557	492137	18083	
1997 01-12	2283069	1730173	75078	41985	507182	40694	176113	480688	18671	
1997 09	180213	135654	5962	2864	38835	3308	14579	36161	1484	
1997 10	194607	150017	6671	3697	44037	3337	14787	41303	1622	
1997 11	200786	152794	6824	4352	45735	3386	14855	42459	1658	
1997 12	216846	160133	7241	4611	46625	3630	16216	46086	1705	
1998 09	185576	137870	6505	2917	40338	3415	14971	34620	1561	
1998 10	197110*	150910	6987	2910*	43841	3483	15298	41041	1661	
1998 11	206663*	156468*	7078	2910*	43800*	3533	15524	44848	1774	
1998 12	:	:	:	:	:	4037	16653	:	1800	
1997 01 - 12 !	2283069	1730173	75078	41985	507182	40694	176113	480688	18671	
1998 01 - 12 !	:	:	:	:	:	42752	180685	:	19587	
1998 / 1997 %!	:	:	:	:	:	5.1	2.6	:	4.9	
<b>DARUNTER :</b>	<b>AMONG WHICH :</b>									<b>DONT :</b>
<b>1 - WASSERKRAFT</b>	<b>HYDRO</b>									<b>HYDRAULIQUE</b>
1996 01-12	305279	242768	1198	1256	22080	4482	40576	69890	957	
1997 01-12	316584	236834	1276	1955	22197	4079	35953	67640	940	
1997 09	22323	16223	85	145	1578	233	1680	4670	70	
1997 10	22112	15304	101	192	1705	326	1686	4640	88	
1997 11	24626	18152	98	178	1452	276	3673	4850	108	
1997 12	30029	23505	136	181	1900	457	5656	6680	132	
1998 09	25248	18131	123	170	1935	156	1992	4060	75	
1998 10	27639*	20927	114	170*	2157	169	2229	6030	103	
1998 11	28062*	19952*	137	170*	2150*	391	1934	6490	163	
1998 12	:	:	:	:	:	599	1633	:	143	
1997 01 - 12 !	316584	236834	1276	1955	22197	4079	35953	67640	940	
1998 01 - 12 !	:	:	:	:	:	3838	36848	:	1171	
1998 / 1997 %!	:	:	:	:	:	-5.9	2.5	:	24.6	
<b>2 - GEOTHERMISCHE KRAFTWERKE</b>	<b>GEOTHERMAL</b>									<b>CENTRALES GEOTHERMIQUES</b>
1997 01-12	3667	3667								
1998 01-12	3954	3954								
1997 09	320	320								
1997 10	331	331								
1997 11	329	329								
1997 12	355	355								
1998 09	312	312								
1998 10	330	330								
1998 11	333	333								
1998 12	346	346								
1997 01 - 12 !	3667	3667								
1998 01 - 12 !	3954	3954								
1998 / 1997 %!	7.8	7.8								
<b>3 - KERNENERGIE</b>	<b>NUCLEAR</b>									<b>NUCLEAIRE</b>
1996 01-12	808365	651160	41152		151907		54132	381657		
1997 01-12	812816	656526	45098		160123		53076	375938		
1997 09	61978	50520	3599		11972		4181	28911		
1997 10	68669	56816	4110		13783		4088	32643		
1997 11	70965	57749	4139		14001		4232	33259		
1997 12	75750	60070	4279		14476		4399	34676		
1998 09	62764	49697	4033		11826		4527	27450		
1998 10	68347	54941	3751		13147		4235	31551		
1998 11	71131*	56313*	3923		13100*		4450	32598		
1998 12	:	:	:		:		4855	:		
1997 01 - 12 !	812816	656526	45098		160123		53076	375938		
1998 01 - 12 !	:	:	:		:		56699	:		
1998 / 1997 %!	:	:	:		:		6.8	:		
<b>4 - HERKOEMMLICHE WAERMEKRAFT</b>	<b>CONVENTIONAL THERMAL</b>									<b>THERMIQUE CONVENTIONNEL</b>
1996 01-12	1153516	820355	30008	49096	335051	34869	70849	40590	17126	
1997 01-12	1150002	833146	28704	40030	324862	36615	87084	37110	17731	
1997 09	95592	68591	2279	2719	25285	3075	8718	2580	1414	
1997 10	103495	77566	2460	3505	28549	3011	9013	4020	1534	
1997 11	104866	76564	2587	4174	30282	3110	6950	4350	1550	
1997 12	110712	76203	2826	4430	30249	3173	6161	4730	1573	
1998 09	97252	69730	2349	2747	26577	3259	8452	3110	1486	
1998 10	100794*	74712	3122	2740*	28537	3314	8834	3460	1558	
1998 11	107137*	79870*	3018	2740*	28550*	3142	9140	5760	1611	
1998 12	:	:	:	:	:	3438	10165	:	1657	
1997 01 - 12 !	1150002	833146	28704	40030	324862	36615	87084	37110	17731	
1998 01 - 12 !	:	:	:	:	:	38914	87138	:	18416	
1998 / 1997 %!	:	:	:	:	:	6.3	0.1	:	3.9	



-----									
I	L	NL	A	P	FIN	S	UK	N	
-----									
ELEKTRIZITAET MILLIONEN KWH			ELECTRICAL ENERGY MILLIONS KWH				ENERGIE ELECTRIQUE MILLIONS KWH		
NETTOERZEUGUNG INSGESAMT			TOTAL NET PRODUCTION				PRODUCTION TOTALE NETTE		
230646	1138	80773	53246	28636	66208	135964	327210	:	! 1996 01-12
240013	1115	82520	55173	27647	65973	144874	325343	110668	! 1997 01-12
20664	87	6601	4172	2363	4746	9983	28404	9249	! 1997 09
21068	89	7449	4678	2603	5710	12509	25047	10778	! 1997 10
20765	85	7221	4541	2561	6090	12721	27533	10961	! 1997 11
20637	85	7751	4623	2694	6470	13324	35148	11710	! 1997 12
20646	105	7124	4688	2536	4776	11398	29976	9012	! 1998 09
20996	97	7653	4842	2694	5800	13223	26584	10509	! 1998 10
21238	76	7910	5126	2705	6389	14999	28753	11139	! 1998 11
21083	91	:	5313*	2958	6480	15293	35488	11366	! 1998 12
240013	1115	82520	55173	27647	65973	144874	325343	110668	! 1997 01 - 12
247274	1111	:	55992*	31623	67096	154224	336403	116004	! 1998 01 - 12
3.0	-0.4	:	1.5*	14.4	1.7	6.5	3.4	4.8	! 1998 / 1997 %
DARUNTER :			AMONG WHICH :				DONT :		
1 - WASSERKRAFT			HYDRO				HYDRAULIQUE		
46050	860	457	35070	13894	11736	51952	4821	:	! 1996 01-12
46572	922	470	36743	12249	11872	68392	5324	109966	! 1997 01-12
3961	84	26	2746	637	686	5266	456	9203	! 1997 09
2811	85	39	2646	711	792	5922	368	10725	! 1997 10
3196	82	42	2120	1718	813	5621	399	10902	! 1997 11
3457	82	64	2512	2014	872	5262	624	11635	! 1997 12
3968	97	35	3622	764	1460	6522	269	8984	! 1998 09
4565	89	57	3504	557	1522	6197	176	10455	! 1998 10
3591	66	40	3344	650	1387	7076	473	11071	! 1998 11
3128	82	:	2961*	483	1292	6640	589	11290	! 1998 12
46572	922	470	36743	12249	11872	68392	5324	109966	! 1997 01 - 12
46946	1022	:	38231*	12185	14697	73891	3961	115294	! 1998 01 - 12
0.8	10.8	:	4.0*	-0.5	23.8	8.0	-25.6	4.8	! 1998 / 1997 %
2 - GEOTHERMISCHE KRAFTWERKE			GEOTHERMAL				CENTRALES GEOTHERMIQUES		
3667									! 1997 01-12
3954									! 1998 01-12
320									! 1997 09
331									! 1997 10
329									! 1997 11
355									! 1997 12
312									! 1998 09
330									! 1998 10
333									! 1998 11
346									! 1998 12
3667									! 1997 01 - 12
3954									! 1998 01 - 12
7.8									! 1998 / 1997 %
3 - KERNENERGIE			NUCLEAR				NUCLEAIRE		
-		3917		18395	71385	85820			! 1996 01-12
-		2268		20023	66961	89329			! 1997 01-12
-		324		1533	4297	7161			! 1997 09
-		337		1855	5905	5948			! 1997 10
-		327		1791	6115	7101			! 1997 11
-		339		1901	6784	8896			! 1997 12
-		325		1536	4443	8624			! 1998 09
-		338		1919	6320	7086			! 1998 10
-		327		1915	6771	8047			! 1998 11
-		:		2000	7375	9508			! 1998 12
-		2268		20023	66961	89329			! 1997 01 - 12
-		:		20970	70465	91143			! 1998 01 - 12
-		:		4.7	5.2	2.0			! 1998 / 1997 %
4 - HERKOEMLICHE WAERMEKRAFT			CONVENTIONAL THERMAL				THERMIQUE CONVENTIONNEL		
181059	278	76399	18176	14742	36077	12627	236569	:	! 1996 01-12
189774	193	79782	18430	15398	34078	9521	230690	702	! 1997 01-12
16383	3	6251	1426	1726	2527	420	20787	46	! 1997 09
17926	4	7073	2032	1892	3063	682	18731	53	! 1997 10
17240	3	6852	2421	843	3486	985	20033	59	! 1997 11
16825	3	7348	2111	680	3697	1278	25628	75	! 1997 12
16366	8	6764	1066	1772	1780	433	21083	28	! 1998 09
16101	8	7258	1338	2137	2359	706	19322	54	! 1998 10
17314	10	7543	1782	2055	3087	1152	20233	68	! 1998 11
17609	9	:	2352*	2475	3188	1278	25391	76	! 1998 12
189774	193	79782	18430	15398	34078	9521	230690	702	! 1997 01 - 12
196374	89	:	17761*	19438	31429	9868	241299	710	! 1998 01 - 12
3.5	-53.9	:	-3.6*	26.2	-7.8	3.6	4.6	1.1	! 1998 / 1997 %

	EU-15	EUR-11	B	DK	D	EL	E	F	IRL	
<b>ELEKTRIZITÄT MILLIONEN KWH</b>	<b>ELECTRICAL ENERGY MILLIONS KWH</b>									<b>ENERGIE ELECTRIQUE MILLIONS KWH</b>
<b>BRUTTOERZEUGUNG INSGESAMT</b>	<b>TOTAL GROSS PRODUCTION</b>									<b>PRODUCTION TOTALE BRUTE</b>
1996 01-12	2392515	1808921	76139	53415	547784	42505	172274	511376	19175	
1997 01-12	2408146	1826020	78893	44588	546063	43684	183886	503554	19791	
1997 09	189982	143254	6275	3052	41803	3417	15282	37935	1576	
1997 10	205260	158363	7004	3933	47356	3605	15506	43268	1722	
1997 11	211782	161201	7149	4623	49173	3684	15471	44461	1758	
1997 12	228512	168791	7591	4899	50144	3907	16835	48227	1804	
1998 09	195768	145469	6819	3101	43351	3713	15715	36337	1654	
1998 10	:	158934	7323	:	47091	3789	15986	42874	1761	
1998 11	:	:	7415	:	:	3826	16233	46904	1868	
1998 12	:	:	:	:	:	4366	17387	:	1899	
1997 01 - 12	2408146	1826020	78893	44588	546063	43684	183886	503554	19791	
1998 01 - 12	:	:	:	:	:	46362	188235	:	20725	
1998 / 1997 %	:	:	:	:	:	6.1	2.4	:	4.7	
<b>GESAMTEINFUHREN</b>	<b>TOTAL IMPORTS</b>									<b>IMPORTATIONS TOTALES</b>
1996 01-12	168362	131046	9637	3784	37219	2673	6750	3302	47	
1997 01-12	170712	137183	9976	3790	37817	2954	4597	3807	67	
1997 09	14855	12077	848	208	3419	164	441	236	8	
1997 10	14995	12342	782	224	3421	222	643	205	5	
1997 11	14561	11595	690	321	3283	166	475	270	8	
1997 12	15302	11759	624	345	3165	176	417	491	6	
1998 09	14467	12485	526	501	3137	230	672	535	18	
1998 10	14713*	12416	562	500*	3341	136	825	284	43	
1998 11	14336*	12203*	631	500*	3320*	72	820	382	19	
1998 12	:	:	:	:	:	44	846	:	7	
1997 01 - 12	170712	137183	9976	3790	37817	2954	4597	3807	67	
1998 01 - 12	:	:	:	:	:	2500	8950	:	145	
1998 / 1997 %	:	:	:	:	:	-15.4	94.7	:	116.4	
<b>INNERGEMEINSCHAFTLICHE EINFUHREN (EU-15)</b>	<b>INTRA-COMMUNITY IMPORTS (EU-15)</b>									<b>IMPORT. INTRA-COMMUNAUTAIRES (EU-15)</b>
1996 01-12	121611	92651	9637	2029	27427		6750	3089	47	
1997 01-12	121346	95809	9976	2112	27313		4595	3281	67	
1997 09	9842	8165	848	79	2395		441	152	8	
1997 10	10340	8518	782	91	2473		643	136	5	
1997 11	10307	8027	690	179	2288		473	231	8	
1997 12	11220	8119	624	191	2224		417	456	6	
1998 09	8675	7724	526	305	1765		672	385	18	
1998 10	9735*	7847	562	300*	2025		825	245	43	
1998 11	9747*	8002*	631	300*	2000*		820	296	19	
1998 12	:	:	:	:	:		846	:	7	
1997 01 - 12	121346	95809	9976	2112	27313		4595	3281	67	
1998 01 - 12	:	:	:	:	:		8950	:	145	
1998 / 1997 %	:	:	:	:	:		94.8	:	116.4	
<b>AUSSERGEMEINSCHAFTLICHE EINFUHREN (EU-15)</b>	<b>EXTRA-COMMUNITY IMPORTS (EU-15)</b>									<b>IMPORT. EXTRA-COMMUNAUTAIRES (EU-15)</b>
1996 01-12	46751	38395		1755	9792	2673	-	213		
1997 01-12	49366	41374		1678	10504	2954	2	526		
1997 09	5013	3912		129	1024	164	-	84		
1997 10	4655	3824		133	948	222	-	69		
1997 11	4254	3568		142	995	166	2	39		
1997 12	4082	3640		154	941	176	-	35		
1998 09	5792	4761		196	1372	230	-	150		
1998 10	4978*	4569		200*	1316	136	-	39		
1998 11	4589*	4201*		200*	1320*	72	-	86		
1998 12	:	:		:	:	44	-	:		
1997 01 - 12	49366	41374		1678	10504	2954	2	526		
1998 01 - 12	:	:		:	:	2500	-	:		
1998 / 1997 %	:	:		:	:	-15.4	-100.0	:		
<b>GESAMTAUSFUHREN</b>	<b>TOTAL EXPORTS</b>									<b>EXPORTATIONS TOTALES</b>
1996 01-12	171770	141923	5444	19182	42741	1351	5689	72419	180	
1997 01-12	164753	139505	6705	11050	40426	708	7670	69592	78	
1997 09	12031	10885	648	432	2977	32	544	5617	4	
1997 10	14095	12416	611	894	3625	71	630	6184	5	
1997 11	14518	12434	611	1498	4007	67	409	6243	6	
1997 12	15712	12773	570	1670	4218	87	586	6214	4	
1998 09	11246	9129	519	538	2767	55	698	3727	5	
1998 10	12749*	10866	456	535*	3043	81	619	5229	4	
1998 11	12902*	10847*	493	535*	3050*	71	536	5126	5	
1998 12	:	:	:	:	:	133	592	:	8	
1997 01 - 12	164753	139505	6705	11050	40426	708	7670	69592	78	
1998 01 - 12	:	:	:	:	:	888	5576	:	82	
1998 / 1997 %	:	:	:	:	:	25.4	-27.3	:	5.1	

-----									
I	L	NL	A	P	FIN	S	UK	N	
-----									
ELEKTRIZITÄT MILLIONEN KWH			ELECTRICAL ENERGY MILLIONS KWH				ENERGIE ELECTRIQUE MILLIONS KWH		
BRUTTOERZEUGUNG INSGESAMT			TOTAL GROSS PRODUCTION				PRODUCTION TOTALE BRUTE		
242694	1173	84304	54859	29645	69498	140404	347270	:	! 1996 01-12
252344	1147	85910	56810	28690	68932	149065	344789	111589	! 1997 01-12
21695	88	6871	4299	2462	4968	10256	30003	9323	! 1997 09
22165	90	7736	4841	2709	5966	12853	26506	10864	! 1997 10
21863	87	7506	4720	2644	6369	13093	29181	11049	! 1997 11
21709	88	8042	4790	2793	6768	13726	37189	11805	! 1997 12
21690	106	7412	4800	2639	4946	11685	31800	9084	! 1998 09
22030	98	7951	4970	2821	6029	13618	28134	10593	! 1998 10
22319	78	8205	5279	2817	6655	15460	30402	11229	! 1998 11
22175	94	:	5313	3077	6757	15774	37420	11458	! 1998 12
252344	1147	85910	56810	28690	68932	149065	344789	111589	! 1997 01 - 12
259911	1134	:	57395	33143	69840	158740	356278	116940	! 1998 01 - 12
3.0	-1.1	:	1.0	15.5	1.3	6.5	3.3	4.8	! 1998 / 1997 %
GESAMTEINFUHREN			TOTAL IMPORTS				IMPORTATIONS TOTALES		
38168	5714	11287	9429	4116	5377	14383	16476	:	! 1996 01-12
39427	5902	13105	9006	5376	8103	10216	16569	8488	! 1997 01-12
3397	517	1135	735	450	891	940	1466	72	! 1997 09
3592	571	1009	876	410	828	881	1326	166	! 1997 10
3403	553	1075	893	247	698	1164	1315	492	! 1997 11
3633	545	933	1055	307	583	1410	1612	699	! 1997 12
3648	556	979	806	433	1175	643	608	189	! 1998 09
3673	575	1126	800	365	822	544	1117	443	! 1998 10
3564	532	1030	848	379	678	396	1165	939	! 1998 11
3614	524	:	1222	464	627	409	1200	1036	! 1998 12
39427	5902	13105	9006	5376	8103	10216	16569	8488	! 1997 01 - 12
41622	6367	:	10302	3974	9582	6103	12621	7967	! 1998 01 - 12
5.6	7.9	:	14.4	-26.1	18.3	-40.3	-23.8	-6.1	! 1998 / 1997 %
INNERGEMEINSCHAFTLICHE EINFUHREN (EU-15)			INTRA-COMMUNITY IMPORTS (EU-15)				IMPORT. INTRA-COMMUNAUTAIRES (EU-15)		
17879	5714	11287	5985	4116	720	10455	16476	:	! 1996 01-12
17276	5902	13105	5175	5376	3743	6856	16569	8309	! 1997 01-12
1409	517	1135	369	450	441	132	1466	57	! 1997 09
1511	571	1009	596	410	382	405	1326	152	! 1997 10
1654	553	1075	577	247	231	786	1315	480	! 1997 11
1754	545	933	709	307	144	1298	1612	683	! 1997 12
1323	556	979	404	433	663	38	608	173	! 1998 09
1381	575	1126	386	365	314	471	1117	442	! 1998 10
1592	532	1030	525	379	178	280	1165	878	! 1998 11
1533	524	:	763	464	187	298	1200	1018	! 1998 12
17276	5902	13105	5175	5376	3743	6856	16569	8309	! 1997 01 - 12
17953	6367	:	5999	3974	4692	3394	12621	7754	! 1998 01 - 12
3.9	7.9	:	15.9	-26.1	25.4	-50.5	-23.8	-6.7	! 1998 / 1997 %
AUSSERGEEMEINSCHAFTLICHE EINFUHREN (EU-15)			EXTRA-COMMUNITY IMPORTS (EU-15)				IMPORT. EXTRA-COMMUNAUTAIRES (EU-15)		
20289			3444	4657	3928			:	! 1996 01-12
22151			3831	4360	3360			179	! 1997 01-12
1988			366	450	808			15	! 1997 09
2081			280	446	476			14	! 1997 10
1749			316	467	378			12	! 1997 11
1879			346	439	112			16	! 1997 12
2325			402	512	605			16	! 1998 09
2292			414	508	73			1	! 1998 10
1972			323	500	116			61	! 1998 11
2081			459	440	111			18	! 1998 12
22151			3831	4360	3360			179	! 1997 01 - 12
23669			4303	4890	2709			213	! 1998 01 - 12
6.9			12.3	12.2	-19.4			19.0	! 1998 / 1997 %
GESAMTAUSFUHREN			TOTAL EXPORTS				EXPORTATIONS TOTALES		
761	809	695	8476	3004	1705	9276	38	:	! 1996 01-12
1008	848	475	9773	2480	450	13453	37	4664	! 1997 01-12
50	82	18	753	191	1	676	6	950	! 1997 09
73	81	22	845	334	6	712	2	578	! 1997 10
98	74	33	685	243	25	516	3	408	! 1997 11
96	69	34	644	296	42	1179	3	483	! 1997 12
20	92	23	999	277	2	1507	17	813	! 1998 09
31	81	21	916	363	103	1226	41	572	! 1998 10
38	55	60	1027	379	78	1432	17	264	! 1998 11
53	69	:	1114	344	41	1365	4	247	! 1998 12
1008	848	475	9773	2480	450	13453	37	4664	! 1997 01 - 12
902	923	:	10468	3705	276	16801	160	4335	! 1998 01 - 12
-10.5	8.8	:	7.1	49.4	-38.7	24.9	332.4	-7.1	! 1998 / 1997 %

	EU-15	EUR-11	B	DK	D	EL	E	F	IRL	
<b>ELEKTRIZITÄT</b>	<b>ELECTRICAL ENERGY</b>									<b>ENERGIE ELECTRIQUE</b>
<b>MILLIONEN KWH</b>	<b>MILLIONS KWH</b>									<b>MILLIONS KWH</b>
<b>BRUTTOVERBRAUCH</b>	<b>GROSS CONSUMPTION</b>									<b>CONSOMMATION BRUTE</b>
1996 01-12	2389107	1798044	80332	38017	542262	43827	173335	442259	19042	
1997 01-12	2414105	1823698	82164	37328	543454	45930	180813	437769	19780	
1997 09	192806	144446	6475	2828	42245	3549	15179	32554	1580	
1997 10	206160	158289	7175	3263	47152	3756	15519	37289	1722	
1997 11	211825	160362	7228	3446	48449	3783	15537	38488	1760	
1997 12	228102	167777	7645	3574	49091	3996	16666	42504	1806	
1998 09	198989	148825	6826	3064	43721	3888	15689	33145	1667	
1998 10	:	160484	7429	:	47389	3844	16192	37929	1800	
1998 11	:	:	7553	:	:	3827	16517	42160	1882	
1998 12	:	:	:	:	:	4277	17641	:	1898	
1997 01 - 12	2414105	1823698	82164	37328	543454	45930	180813	437769	19780	
1998 01 - 12	:	:	:	:	:	47974	191609	:	20788	
1998 / 1997 %	:	:	:	:	:	4.5	6.0	:	5.1	
<b>ENERGIEVERBRAUCH DER PUMPSPEICHERWERKE</b>	<b>ENERGY ABSORBED BY STORAGE PUMPING</b>									<b>ENERGIE ABSORBÉE POUR LE POMPAGE</b>
1996 01-12	27177	24460	1267	:	5475	231	1531	5836	370	
1997 01-12	26218	23389	1280	:	5283	307	1749	5242	383	
1997 09	2204	1946	102	:	466	30	190	406	29	
1997 10	2421	2171	121	:	487	36	145	563	28	
1997 11	2344	2065	105	:	481	36	265	393	33	
1997 12	2529	2272	115	:	464	19	374	402	32	
1998 09	2667	2416	135	:	437	26	193	460	37	
1998 10	2637	2368	111	:	430	29	165	716	38	
1998 11	:	:	118	:	:	25	210	493	35	
1998 12	:	:	:	:	:	1	453	:	36	
1997 01 - 12	26218	23389	1280	:	5283	307	1749	5242	383	
1998 01 - 12	:	:	:	:	:	212	2572	:	394	
1998 / 1997 %	:	:	:	:	:	-31.0	47.1	:	2.9	
<b>FUER INLANDSMARKT VERFUEGBAR</b>	<b>AVAILABLE FOR INTERNAL MARKET</b>									<b>DISPONIBLE POUR LE MARCHÉ INTERIEUR</b>
1996 01-12	2240112	1682483	75284	34954	498041	40442	165087	417184	17580	
1997 01-12	2262810	1704462	77069	34725	499290	42633	171291	409661	18277	
1997 09	180833	134900	6060	2640	38811	3410	14286	30374	1459	
1997 10	193086	147772	6721	3027	43346	3452	14655	34761	1594	
1997 11	198485	149890	6798	3175	44530	3449	14656	36093	1627	
1997 12	213907	156847	7180	3286	45108	3700	15673	39961	1675	
1998 09	186130	138810	6377	2880	40271	3564	14752	30968	1537	
1998 10	196437*	150092	6982	2875*	43709	3509	15339	35380	1662	
1998 11	:	:	7098	2875*	:	3509	15598	39611	1753	
1998 12	:	:	:	:	:	3947	16454	:	1763	
1997 01 - 12	2262810	1704462	77069	34725	499290	42633	171291	409661	18277	
1998 01 - 12	:	:	:	:	:	44152	181487	:	19256	
1998 / 1997 %	:	:	:	:	:	3.6	6.0	:	5.4	
<b>WAERMEKRAFTW. DER OEFFENTL. VERSORGUNG</b>	<b>PUBLIC SUPPLY THERMAL POWER STATIONS</b>									<b>CENTRALES THERMIQUES DE SERV. PUBLIC</b>
<b>VERBRAUCH VON STEINKOEHLE 1000 T</b>	<b>COAL CONSUMPTION 1000 T</b>									<b>CONSOMMATION DE HOUILLE 1000T</b>
1996 01-12	177865	105075	5680	14378	43931	169	22440	6287	2340	
1997 01-12	165220	105060	5089	10498	41451	99	27449	4682	2246	
1997 08	11481	7363	368	698	2816	1	2494	81	121	
1997 09	13104	9005	475	678	3324	-	2814	317	157	
1997 10	16020	10300	395	882	3954	2	2796	615	236	
1997 11	15597	9670	391	1062	4161	2	2151	610	199	
1998 08	:	:	390	601	3407	-	1980	578	:	
1998 09	:	:	276	647	3561	-	2608	619	:	
1998 10	:	:	408	:	3805	-	2637	675	:	
1998 11	:	:	399	:	:	-	2678	960	:	
1997 01 - 11	149851	95777	4655	9305	37564	95	25635	3929	2001	
1998 01 - 11	:	:	4618	:	:	16	22044	7444	:	
1998 / 1997 %	:	:	-0.8	:	:	-83.2	-14.0	89.5	:	
<b>VERBRAUCH VON STEINKOEHLE TJ (HU)</b>	<b>COAL CONSUMPTION TJ (NCV)</b>									<b>CONSOMMATION DE HOUILLE TJ (PCI)</b>
1996 01-12	4373102	2650561	143345	360887	1177337	4427	447855	172184	63414	
1997 01-12	4021119	2599933	129640	263499	1103408	2593	540077	125431	60866	
1997 08	274648	177538	9343	17519	74539	26	48832	2219	3279	
1997 09	317671	221032	12088	17017	88717	-	56308	8625	4254	
1997 10	388605	253737	10029	22138	105176	52	56143	15196	6395	
1997 11	382194	242061	9837	26656	110682	52	42030	16537	5392	
1998 08	:	:	9730	15085	90387	-	40609	15409	:	
1998 09	:	:	6875	16239	94686	-	53672	16539	:	
1998 10	:	:	10171	:	99805	-	54612	18211	:	
1998 11	:	:	9843	:	:	-	55461	26083	:	
1997 01 - 11	3643438	2366432	118642	233555	999975	2489	504631	105379	54227	
1998 01 - 11	:	:	116542	:	:	419	458397	199174	:	
1998 / 1997 %	:	:	-1.8	:	:	-83.2	-9.2	89.0	:	

-----									
I	L	NL	A	P	FIN	S	UK	N	
-----									
ELEKTRIZITÄT MILLIONEN KWH			ELECTRICAL ENERGY MILLIONS KWH				ENERGIE ELECTRIQUE MILLIONS KWH		
BRUTTOVERBRAUCH			GROSS CONSUMPTION				CONSUMMATION BRUTE		
280101	6078	94896	55812	30757	73170	145511	363708	:	1996 01-12
290763	6201	98540	56043	31586	76585	145828	361321	115413	1997 01-12
25042	523	7988	4281	2721	5858	10520	31463	8445	1997 09
25684	580	8723	4872	2785	6788	13022	27830	10452	1997 10
25168	566	8548	4928	2648	7042	13741	30493	11133	1997 11
25246	564	8941	5201	2804	7309	13957	38798	12021	1997 12
25318	570	8368	4607	2795	6119	10821	32391	8460	1998 09
25672	592	9056	4854	2823	6748	12936	29210	10464	1998 10
25845	555	9175	5100	2817	7255	14424	31550	11904	1998 11
25736	549	:	5421	3197	7343	14818	38616	12247	1998 12
290763	6201	98540	56043	31586	76585	145828	361321	115413	1997 01 - 12
300631	6578	:	57229	33412	79146	148042	368739	120572	1998 01 - 12
3.4	6.1	:	2.1	5.8	3.3	1.5	2.1	4.5	1998 / 1997 †
ENERGIEVERBRAUCH DER PUMPSPEICHERWERKE			ENERGY ABSORBED BY STORAGE PUMPING				ENERGIE ABSORBEE POUR LE POMPAGE		
6848	1137	:	1859	137	:	55	2431	:	1996 01-12
6704	1179	:	1469	100	:	47	2475	1657	1997 01-12
561	108	:	84	-	-	-	228	296	1997 09
619	110	:	95	3	:	1	213	104	1997 10
611	104	:	50	23	:	-	243	9	1997 11
672	96	:	100	17	:	4	234	6	1997 12
764	125	:	249	16	-	-	225	17	1998 09
659	112	:	135	2	-	-	240	17	1998 10
810	77	:	64	2	-	1	235	8	1998 11
740	95	:	59	54	-	-	230	12	1998 12
6704	1179	:	1469	100	:	47	2475	1657	1997 01 - 12
8093	1260	:	1574	101	:	58	2593	830	1998 01 - 12
20.7	6.9	:	7.1	1.0	:	23.4	4.8	-49.9	1998 / 1997 †
FUER INLANDSMARKT VERFUEGBAR			AVAILABLE FOR INTERNAL MARKET				DISPONIBLE POUR LE MARCHÉ INTERIEUR		
261205	4906	91365	52340	29611	69880	141016	341217	:	1996 01-12
271728	4990	95150	52937	30443	73626	141590	339400	112835	1997 01-12
23450	414	7718	4070	2622	5636	10247	29636	8075	1997 09
23968	469	8436	4614	2676	6532	12677	26158	10262	1997 10
23459	460	8263	4699	2542	6763	13369	28602	11036	1997 11
23502	465	8650	4934	2688	7011	13551	36523	11920	1997 12
23510	444	8080	4246	2676	5949	10534	30342	8371	1998 09
23979	479	8758	4591	2694	6519	12541	27420	10363	1998 10
23954	476	8880	4883	2703	6989	13962	29666	11806	1998 11
23904	451	:	5362*	3024	7066	14337	36454	12143	1998 12
271728	4990	95150	52937	30443	73626	141590	339400	112835	1997 01 - 12
279901	5295	:	54252*	31791	76402	143468	346271	118806	1998 01 - 12
3.0	6.1	:	2.5*	4.4	3.8	1.3	2.0	5.3	1998 / 1997 †
WAERMEKRAFTW. DER OEFFENTL. VERSORGUNG			PUBLIC SUPPLY THERMAL POWER STATIONS				CENTRALES THERMIQUES DE SERV. PUBLIC		
VERBRAUCH VON STEINKOEHLE 1000 T			COAL CONSUMPTION 1000 T				CONSUMMATION DE HOUILLE 1000T		
7456	:	8700	1185	4303	2753	710	57533	:	1996 01-12
7053	:	8560	1261	4502	2767	447	49116	:	1997 01-12
315	:	618	1	467	82	1	3418	:	1997 08
594	:	606	92	467	159	3	3418	:	1997 09
652	:	805	150	458	239	39	4797	:	1997 10
599	:	765	229	262	303	66	4797	:	1997 11
488	:	774	11	302	8	2	3305	:	1998 08
774	:	849	44	422	48	4	4589	:	1998 09
898	:	764	53	422	:	36	4242	:	1998 10
:	:	779	100	417	:	84	4188	:	1998 11
6449	:	7775	1087	4275	2407	355	44319	:	1997 01 - 11
:	:	8500	804	3660	:	332	47308	:	1998 01 - 11
:	:	9.3	-26.0	-14.4	:	-6.5	6.7	:	1998 / 1997 †
VERBRAUCH VON STEINKOEHLE TJ (HU)			COAL CONSUMPTION TJ (NCV)				CONSUMMATION DE HOUILLE TJ (PCI)		
195843	:	235770	31067	113477	70266	18432	1338792	:	1996 01-12
186303	:	231976	33921	117751	70557	12162	1142929	:	1997 01-12
8353	:	16747	27	12113	2081	27	79536	:	1997 08
15931	:	16422	2505	12142	4037	84	79536	:	1997 09
16984	:	21815	4062	11839	6094	1051	111626	:	1997 10
15807	:	20731	6215	7100	7726	1797	111626	:	1997 11
12487	:	20975	286	7852	206	54	76907	:	1998 08
19845	:	23007	1188	11009	1209	100	106786	:	1998 09
22854	:	20704	12025	11009	:	986	98711	:	1998 10
:	:	21110	2716	10867	:	2285	97454	:	1998 11
170539	:	210702	29199	111758	61377	9657	1031303	:	1997 01 - 11
:	:	230350	32371	95921	:	9049	1100857	:	1998 01 - 11
:	:	9.3	10.9	-14.2	:	-6.3	6.7	:	1998 / 1997 †

	EU-15	EUR-11	B	DK	D	EL	E	F	IRL	
<b>WAERMEDIAFTW. DER OEFFENTL. VERSORGUNG</b>										
<b>VERBRAUCH VON BRAUNKOEHLE TJ (HU)</b>			<b>LIGNITE CONSUMPTION TJ (NCV)</b>				<b>CONSOMMATION DE LIGNITE TJ (PCI)</b>			
1996 01-12	1786622	1464910			1352833	321712	71138	-	26512	
1997 01-12	1724486	1411193			1310089	313293	62666	-	26120	
1997 09	136144	110532			100595	25612	7066	-	2040	
1997 10	142623	116411			104515	26212	7066	-	2888	
1997 11	146198	117883			110059	28315	3624	-	2144	
1997 12	150641	120419			115752	30222	1949	-	2304	
1998 09	:	:			105055	27110	6863	-	:	
1998 10	:	:			108555	27149	4278	-	:	
1998 11	:	:			:	26156	4010	-	:	
1998 12	:	:			:	30088	7439	-	:	
1997 01 - 12	1724486	1411193			1310089	313293	62666	-	26120	
1998 01 - 12	:	:			:	336924	64570	-	:	
1998 / 1997 %	:	:			:	7.5	3.0	-	:	
<b>VERBR. VON MINERALOELERZEUG. 1000 T</b>			<b>CONSUMPT. OF PETROLEUM PRODUCTS 1000 T</b>				<b>CONSOMMATION DE PROD. PETROLIERS 1000 T</b>			
1996 01-12	35939	28265	189	1721	906	2091	2018	473	637	
1997 01-12	32168	26815	405	1666	716	2065	1810	299	836	
1997 08	2451	2039	18	139	50	201	160	6	82	
1997 09	2852	2459	25	113	69	188	166	22	79	
1997 10	3102	2700	14	142	62	163	190	66	83	
1997 11	2879	2463	7	154	54	145	149	24	72	
1998 08	:	:	29	103	33	206	189	51	:	
1998 09	:	:	34	114	32	174	219	93	:	
1998 10	:	:	59	:	31	178	198	13	:	
1998 11	:	:	96	:	:	157	338	122	:	
1997 01 - 11	29313	24411	396	1524	659	1935	1656	259	755	
1998 01 - 11	:	:	453	:	:	1808	1953	658	:	
1998 / 1997 %	:	:	14.4	:	:	-6.6	17.9	154.1	:	
<b>VERBRAUCH VON NATURGAS TJ (HO)</b>			<b>NATURAL GAS CONSUMPTION TJ (GCV)</b>				<b>CONSOMMATION DE GAZ NATUREL TJ (PCS)</b>			
1996 01-12	1816377	1094753	94808	12124	274835	648	7104	47	59412	
1997 01-12	2132901	1216775	98534	14353	276204	648	75114	47	62899	
1997 08	149797	86295	7374	508	17640	54	8882	-	4233	
1997 09	173481	90321	5886	1643	20384	54	8492	-	4343	
1997 10	182234	111341	9983	1643	24926	54	8539	47	5648	
1997 11	180928	107048	10784	2151	27110	54	5382	-	4658	
1998 08	:	:	9737	391	18254	2321	3893	-	:	
1998 09	:	:	10770	1056	23323	2808	4401	-	:	
1998 10	:	:	13258	:	27712	2088	1929	-	:	
1998 11	:	:	10788	:	:	3267	2374	-	:	
1997 01 - 11	1924053	1104710	87072	12554	247660	594	69541	47	57199	
1998 01 - 11	:	:	113617	:	:	16530	21325	47	:	
1998 / 1997 %	:	:	30.5	:	:	-	-69.3	-	:	
<b>VERBRAUCH VON ABGELEITETEN GASEN TJ (HO)</b>			<b>CONSUMPTION OF DERIVED GASES TJ (GCV)</b>				<b>CONSOMMATION DE GAZ DERIVES TJ (PCS)</b>			
1996 01-12	99644	95997	18443		19190		3693	28295		
1997 01-12	109056	105679	18248		25392		6569	21146		
1997 09	9376	8795	1538		2234		641	1476		
1997 10	9296	9095	1577		2218		586	1899		
1997 11	8798	8454	1289		2113		675	1782		
1997 12	9402	8922	1292		2265		740	1693		
1998 09	9401	8607	1272		1786		1070	1221		
1998 10	9631	9442	1188		2041		1023	1934		
1998 11	:	:	1311		:		733	1811		
1998 12	:	:	:		:		792	:		
1997 01 - 12	109056	105679	18248		25392		6569	21146		
1998 01 - 12	:	:	:		:		11087	:		
1998 / 1997 %	:	:	:		:		68.8	:		
<b>GESAMTVERBRAUCH 1000 TROE</b>			<b>TOTAL CONSUMPTION 1000 TOE</b>				<b>CONSOMMATION TOTALE 1000 TEP</b>			
1996 01-12	225692	153900	6148	10544	67472	9811	14813	5262	4033	
1997 01-12	260105	152583	5985	8213	64992	9542	18199	3797	4219	
1997 08	15840	11110	447	563	4748	835	1716	99	297	
1997 09	17726	12625	482	551	5089	793	1897	262	319	
1997 10	20021	14252	511	701	5668	785	1923	474	422	
1997 11	19764	13735	511	831	5979	817	1392	460	348	
1998 08	:	:	516	468	5181	964	1429	454	:	
1998 09	:	:	468	520	5373	875	1797	517	:	
1998 10	:	:	623	:	5699	864	1677	493	:	
1998 11	:	:	590	:	:	845	1835	788	:	
1997 01 - 11	239740	138924	5424	7322	59026	8691	16997	3238	3806	
1998 01 - 11	:	:	6163	:	:	9431	15075	5856	:	
1998 / 1997 %	:	:	13.6	:	:	8.5	-11.3	80.8	:	

-----									
I	L	NL	A	P	FIN	S	UK	N	
-----									
WAERMEKRAFTW. DER OEFFENTL. VERSORGUNG			PUBLIC SUPPLY THERMAL POWER STATIONS				CENTRALES THERMIQUES DE SERV. PUBLIC		
VERBRAUCH VON BRAUNKOEHLE TJ (HU)		LIGNITE CONSUMPTION TJ (NCV)				CONSUMPTION DE LIGNITE TJ (PCI)			
1398		13029						!	1996 01-12
869		11449						!	1997 01-12
25		866						!	1997 09
148		1794						!	1997 10
-		2056						!	1997 11
28		386						!	1997 12
-		327						!	1998 09
-		37						!	1998 10
:		100						!	1998 11
:		1386						!	1998 12
869		11449						!	1997 01 - 12
:		7384						!	1998 01 - 12
:		-35.5						!	1998 / 1997 %
VERBR. VON MINERALOELERZEUG. 1000 T		CONSUMPT. OF PETROLEUM PRODUCTS 1000 T				CONSUMPTION DE PROD. PETROLIERS 1000 T			
22917	31	223	693	178	740	3122		!	1996 01-12
21412	16	379	741	201	348	1274		!	1997 01-12
1668	-	1	46	8	2	70		!	1997 08
1965	1	17	109	6	6	86		!	1997 09
2075	1	58	142	9	32	65		!	1997 10
2058	1	57	29	12	55	62		!	1997 11
1713	-	2	141	20	2	83		!	1998 08
1589	-	22	166	28	4	110		!	1998 09
1355	1	51	146	:	30	124		!	1998 10
:	1	56	143	:	70	117		!	1998 11
19445	16	319	724	182	272	1171		!	1997 01 - 11
:	6	351	1314	:	238	1207		!	1998 01 - 11
:	-62.5	10.0	81.5	:	-12.5	3.1		!	1998 / 1997 %
VERBRAUCH VON NATURGAS TJ (HO)		NATURAL GAS CONSUMPTION TJ (GCV)				CONSUMPTION DE GAZ NATUREL TJ (PCS)			
288104	253279	63345	-	53819	2068	706784		!	1996 01-12
307129	262768	51911	1121	81048	2645	898480		!	1997 01-12
19626	23286	1900	-	3354	21	62919		!	1997 08
20047	22454	5124	58	3533	49	81414		!	1997 09
27683	21720	5672	506	6617	176	69020		!	1997 10
24631	21340	6718	315	6110	301	71374		!	1997 11
30931	17043	3350	1627	3722	25	71644		!	1998 08
32401	19690	3431	2443	3932	48	86476		!	1998 09
35208	21774	3989	3219	:	165	74496		!	1998 10
:	24275	6637	2624	:	383	87628		!	1998 11
282851	240075	45349	879	74037	2225	803970		!	1997 01 - 11
:	222325	48490	12870	:	2065	899432		!	1998 01 - 11
:	-7.4	6.9	-	:	-7.2	11.9		!	1998 / 1997 %
VERBRAUCH VON ABGELEITETEN GASEN TJ (HO)		CONSUMPTION OF DERIVED GASES TJ (GCV)				CONSUMPTION DE GAZ DERIVES TJ (PCS)			
1533	24843				3647			!	1996 01-12
1267	33057				3377			!	1997 01-12
142	2764				581			!	1997 09
130	2685				201			!	1997 10
122	2473				344			!	1997 11
128	2804				480			!	1997 12
-	3258				794			!	1998 09
-	3256				189			!	1998 10
:	2511				438			!	1998 11
:	:				490			!	1998 12
1267	33057				3377			!	1997 01 - 12
:	:				4436			!	1998 01 - 12
:	:				31.4			!	1998 / 1997 %
GESAMTVERBRAUCH 1000 TROE		TOTAL CONSUMPTION 1000 TOE				CONSUMPTION TOTALE 1000 TEP			
33569	11669	2632	3367	4929	1379	50056		!	1996 01-12
31926	11954	2576	3548	5380	848	88917		!	1997 01-12
2249	963	49	333	205	10	3319		!	1997 08
2736	938	207	395	294	24	3732		!	1997 09
3009	1049	318	429	443	70	4211		!	1997 10
2921	1010	397	203	507	119	4260		!	1997 11
2562	921	108	452	158	17	3583		!	1998 08
2667	1046	131	398	223	33	4670		!	1998 09
2618	1037	170	471	:	65	4233		!	1998 10
:	1083	264	452	:	152	4482		!	1998 11
29104	10895	2255	3383	4790	681	84120		!	1997 01 - 11
:	10972	2047	3848	:	688	48252		!	1998 01 - 11
:	0.7	-9.2	13.7	:	1.0	-42.6		!	1998 / 1997 %

	EU-15	EUR-11	B	DK	D	EL	E	F	IRL
--	-------	--------	---	----	---	----	---	---	-----

BESTAENDE IN WAERMEKRAFTW.OEFFENTL.VERS.      STOCKS AT PUBLIC SUPPLY THERM.POWER ST.      STOCKS CENTRALES THERM. SERVICE PUBLIC

STEINKOEHLE 1000 T				HARD COAL 1000 T				HOUILLE 1000 T			
1996 12	!	48220	32836	439	5647	10014	-	11271	3544	317	
1997 12	!	50583	29524	491	7861	10651	-	7874	2900	475	
1997 09	!	55605	32525	431	8790	10838	-	8337	4027	677	
1997 10	!	54431	31138	508	8972	10497	-	7789	3692	543	
1997 11	!	52517	30192	456	8149	10489	-	7722	3409	344	
1997 12	!	50583	29524	491	7861	10651	-	7874	2900	475	
1998 09	!	48695*	28993*	395	6967	9073	-	9685	2119	540*	
1998 10	!	49726*	30055*	390	6950*	9412	-	9525	3061	540*	
1998 11	!	49858*	29588*	386	6950*	9400*	-	8920	3017	540*	
1998 12	!	:	:	:	:	:	-	8243	:	:	

ALLE MINERALOELERZEUGNISSE 1000 T				ALL PETROLEUM PRODUCTS 1000 T				TOUS PRODUITS PETROLIERS 1000 T			
1996 12	!	11822	8567	288	819	1150	247	485	479	367	
1997 12	!	10641	7377	252	880	1041	261	435	524	462	
1997 08	!	10782	7839	247	830	1050	208	470	564	283	
1997 09	!	10743	7822	246	899	1047	241	461	558	405	
1997 10	!	10242	7339	238	870	1032	241	428	505	428	
1997 11	!	10098	7118	236	913	1028	272	430	502	382	
1998 08	!	:	:	204	948	1008	245	313	497	:	
1998 09	!	:	:	210	910	1033	299	358	574	:	
1998 10	!	:	:	180	:	1055	300	350	711	:	
1998 11	!	:	:	157	:	:	273	312	631	:	

NUKLEARE WAERME ERZEUGUNG TJ (HC)				NUCLEAR HEAT PRODUCTION TJ (GCV)				CHALEUR NUCLEAIRE PRODUCTION TJ (PCS)			
1996 01-12	!	8638563	6870958	447659		1487253		585881	4096887		
1997 01-12	!	8904951	7167229	500640		1721344		565667	4135143		
1997 08	!	669966	554907	38706		127546		50597	317632		
1997 09	!	685467	557901	39692		129964		45369	322618		
1997 10	!	750281	618841	44675		148220		43346	358423		
1997 11	!	767974	621251	44505		148861		41902	362931		
1998 08	!	632722	524240	40835		137765		56938	267836		
1998 09	!	694799	549155	45770		135119		48766	298688		
1998 10	!	754032	605242	42638		150152		45353	341762		
1998 11	!	784488*	619954*	44561		150000*		47074	353230		
1997 01 - 11	!	8082340	6518865	454800		1567673		518508	3757879		
1998 01 - 11	!	7965027*	6356916*	444932		1476725*		551668	3634929		
1998 / 1997	!	-1.5*	-2.5*	-2.2		-5.8*		6.4	-3.3		



I ! L ! NL ! A ! P ! FIN ! S ! UK ! N !

BESTAENDE IN WAERMEKRAFTW.OEFFENTL.VERS. STOCKS AT PUBLIC SUPPLY THERM. POWER ST. STOCKS CENTRALES THERM. SERVICE PUBLIC

STEINKOEHLE 1000 T	HARD COAL 1000 T				HOUILLE 1000 T		
1254	1394	896	1957	625	9112	! 1996 12	
1153	1074	1058	2098	805	12393	! 1997 12	
1654	1448	1075	2288	805	13485	! 1997 09	
1627	1404	987	2341	805	13516	! 1997 10	
1410	1227	1154	2231	805	13371	! 1997 11	
1153	1074	1058	2098	805	12393	! 1997 12	
1670*	1271	1009	1481	633	12102	! 1998 09	
1670*	1355	872	1480*	633	12088	! 1998 10	
1670*	1323	1102	1480*	633	12687	! 1998 11	
1670*	1197	1092	1480*	633	12223	! 1998 12	

ALLE MINERALOELERZEUGNISSE 1000 T	ALL PETROLEUM PRODUCTS 1000 T				TOUS PRODUITS PETROLIERS 1000 T		
4121	763	397	252	1478	711	! 1996 12	
3154	696	330	218	1478	645	! 1997 12	
3564	802	367	227	1250	655	! 1997 08	
3478	799	337	226	1144	637	! 1997 09	
3119	755	345	224	1144	648	! 1997 10	
2977	724	353	221	1144	651	! 1997 11	
:	892	278	198	1240	605	! 1998 08	
:	895	245	208	1492	583	! 1998 09	
:	865	274	:	1492	551	! 1998 10	
:	845	256	:	1492	627	! 1998 11	

NUKLEARE WAERME ERZEUGUNG TJ (HO)	NUCLEAR HEAT PRODUCTION TJ (GCV)				CHALEUR NUCLEAIRE PRODUCTION TJ (PCS)		
-	43423		209855	800585	967020	! 1996 01-12	
-	25008		219427	731162	1006560	! 1997 01-12	
-	3189		17237	42876	72183	! 1997 08	
-	3547		16711	46876	80690	! 1997 09	
-	3668		20509	64418	67022	! 1997 10	
-	3550		19502	66709	80014	! 1997 11	
-	3845		17021	34429	74053	! 1998 08	
-	3737		17075	48469	97175	! 1998 09	
-	3877		21460	68945	79845	! 1998 10	
-	3748		21341	73860	90674	! 1998 11	
-	21339		198666	657155	906320	! 1997 01 - 11	
-	37358		211304	688249	919862	! 1998 01 - 11	
-	75.1		6.4	4.7	1.5	! 1998 / 1997 *	





# 4

**Gesamtenergie**

**All energy**

**Total énergie**

## GESAMTENERGIE / ERLÄUTERUNGEN

Die Angaben sind in 1 000 Tonnen Rohöleinheiten aufgeführt ( 1000 t RÖE)

### Primärenergie-

#### Erzeugung

- Aus natürlichen Energieträgern: Steinkohle, Braunkohle, Rohöl, Naturgas, Erdwärme gewonnene Energie. Zur Primärenergieproduktion wird auch Elektrizität aus Wasserkraft gerechnet. Kernenergie in Form von Spaltwärme wird ebenfalls als Primärenergie eingestuft.

„Sonstige Brennstoffe“ werden nur dann berücksichtigt, wenn es sich um Umwandlungseinsatz in den herkömmlichen Wärmekraftwerken handelt, sie zählen in diesem Fall vereinbarungsgemäß zur Primärenergieproduktion.

#### Einfuhren

- Die Einfuhr umfaßt die in das Hoheitsgebiet eines Landes eingeführte Gesamtenergiemenge, nicht aber die im Transit (vor allem über Gas- und Erdölföhrleitungen) befindlichen Mengen. Eine Ausnahme bildet Elektrizität, deren Transit stets als Außenhandel verbucht wird.

Die Einfuhrdaten stammen im allgemeinen aus den Meldungen der Importeure. Sie können daher von den in die Außenhandelsstatistiken übernommenen Daten der Zollbehörden abweichen.

Siehe Teil 2 (Kohlenwasserstoffe).

#### Ausfuhren

- Im allgemeinen gelten hier dieselben Regeln wie für die Einfuhren.

#### Brutto-Inlands- verbrauch

- Diese Gesamtgröße entspricht der Energiemenge, die im Bezugszeitraum zur Deckung des Inlandsverbrauchs der betrachteten geographischen Einheit notwendig ist.

Die für den Inlandsverbrauch verfügbare Energie errechnet sich nach der Formel: Primärenergieerzeugung + wiedergewonnene Produkte + Einfuhren + Bestandsveränderungen - Ausfuhren - Bunker.

In Zusammenhang mit dem Bruttoinlandsverbrauch umfaßt der Begriff „Äquivalente“ Einfuhren, Ausfuhren und Bestandsveränderung von Energieträgern, die aus Steinkohlen-, Braunkohlen- und Erdöl gewonnen werden.

#### Sonstige

- Erdwärme, Müll, Holz sowie in der Industrie gesammelte Abfälle, Gas und Wärme, die in herkömmlichen Wärmekraftwerken eingesetzt werden.

Weitere Erläuterungen: siehe Jahrbuch „Energie“.

## ALL ENERGY / EXPLANATORY NOTES

The data are expressed in 1 000 tonnes of oil equivalent (1 000 toe).

**Primary production** - Extraction of energy from a natural source: coal, lignite, crude oil, natural gas, geothermics. Hydroelectrical energy is also considered as primary energy. Nuclear energy, in the form of heat produced during fission, is treated as primary production.

"Other fuels", are taken into account only when they correspond to a transformation input into conventional thermal power stations, are conventionally included in primary production.

**Imports** - Imports represent all entries into the national territory excluding transit quantities (notably via gas and oil pipelines); electrical energy is an exception and its transit is always recorded under foreign trade.

Data on imports are generally taken from importers' declarations accordingly they may differ from the data collected by the customs authorities and included in the foreign trade statistics.

See section 2 (Hydrocarbons).

**Exports** - In general the same rules apply as for imports.

**Gross inland consumption** - This aggregate represents for the reference period the quantity of energy necessary to satisfy inland consumption of the geographical entity under consideration.

The energy available for gross inland consumption is calculated by the following formula : primary production + recovered products + imports + stock changes - exports - bunkers.

In the context of gross inland consumption, "equivalents" refers to imports, exports and stock changes of energy products derived from coal, lignite and crude oil.

**Others** - Geothermal heat, household refuse, wood, waste, gas and heat recovered by industry, used in conventional thermal power stations.

For further details see the "Energy" Yearly statistics.

## TOTAL ÉNERGIE / NOTES EXPLICATIVES

Les données sont exprimées en milliers de tonnes d'équivalent pétrole (1 000 tep).

**Production primaire** - Il s'agit de l'extraction d'énergie puisée dans la nature: houille, lignite, pétrole brut, gaz naturel, géothermie. L'énergie électrique d'origine hydraulique ainsi que l'énergie nucléaire sous forme de chaleur produite par la fission sont considérées comme production primaire.

- Les "autres combustibles", pris en compte seulement quand ils représentent une entrée en transformation dans les centrales thermiques à flamme, sont comptabilisés par convention dans la production primaire.

### Importations

- Les importations représentent toutes les entrées sur le territoire national, à l'exclusion du transit (notamment par gazoducs et oléoducs); fait exception à cela l'énergie électrique dont le transit est toujours comptabilisé dans le commerce extérieur.

Les données relatives aux importations proviennent, en général, des déclarations des importateurs; elles peuvent donc différer des données établies par les services des douanes et reprises dans les statistiques du commerce extérieur. Voir section 2 (hydrocarbures)

### Exportations

- En général, les mêmes règles que pour les importations sont appliquées.

### Consommation

#### intérieure brute

- Cet agrégat représente, pour la période de référence, la quantité d'énergie nécessaire pour satisfaire la consommation intérieure de l'entité géographique considéré.

L'énergie disponible pour la consommation intérieure est calculée sur la base de la formule suivante: production primaire + produits récupérés + importations + variations des stocks - exportations - soutes.

Les équivalents se réfèrent aux importations, exportations et variations de stocks des dérivés de la houille, du lignite et du pétrole brut.

### Autres

- Chaleur géothermique, ordures ménagères, déchets, bois, gaz et chaleur récupérés dans l'industrie, utilisés dans les centrales thermiques classiques.  
Pour plus de détails, voir l'annuaire statistique *Énergie*.



	EU-15	EUR-11	B	DK	D	EL	E	F	IRL	
<b>PRIMAERERZEUGUNG</b>				<b>PRIMARY PRODUCTION</b>				<b>PRODUCTION PRIMAIRE</b>		
1000 TROE				1000 TOE				1000 TEP		
<b>ALLE PRODUKTE</b>				<b>ALL PRODUCTS</b>				<b>TOTAL TOUS PRODUITS</b>		
1996 01-12	708230*	402732*	11037	16073	131702	8373	28159	113785	3233	
1997 01-12	703983*	396425*	12308	18469	133728*	8173	26829	112805	2930	
1997 08	50383*	28735*	952	1313	10151	726	2089	8594	201	
1997 09	52625*	29450*	975	1448	10311	648	2103	8879	201	
1997 10	58840*	32773*	1094	1663	11386	648	2142	9758	243	
1997 11	61941*	34739*	1091	1708	11492	638	2129	9729	243	
1998 08	49480*	27248*	1002	1399	10169*	659*	2246	7253	171	
1998 09	52846*	28308*	1122	1457	10345*	704*	2142	8078	159	
1998 10	59830*	32897*	1047	1598*	11320*	770*	2115	9280	185	
1998 11	65143*	36095*	1095	1750*	11564*	600*	2107	9576*	207	
1997 01 - 11	637503*	359491*	11182	16713	122043	7501	24543	102666	2680	
1998 01 - 11	627107*	344042*	10953	16782*	115872*	7581*	25221	98239*	2264	
1998 / 1997 %	-1.6*	-4.3*	-2.1	0.4*	-5.1*	1.1*	2.8	-4.3*	-15.5	
<b>STEINKOHLE</b>				<b>HARD COAL</b>				<b>HOUILLE</b>		
1996 01-12	76135	47732	-		35277		7913	4541	-	
1997 01-12	72527	45035	-		33294		8151	3588	-	
1997 08	4899	3344	-		2607		530	206	-	
1997 09	6208	3748	-		2685		675	386	-	
1997 10	6129	4094	-		2900		766	427	-	
1997 11	5879	3755	-		2763		669	323	-	
1998 08	4320	3023			2308		475	239		
1998 09	5555	3438			2557		611	269		
1998 10	5526	3686			2781		643	261		
1998 11	5660	3635			2789		613	232		
1997 01 - 11	66950	41777	-		30732		7634	3409	-	
1998 01 - 11	58216	36819			27199		6885	2734		
1998 / 1997 %	-13.1	-11.9			-11.5		-9.8	-19.8		
<b>BRAUNKOHLE</b>				<b>LIGNITE</b>				<b>LIGNITE</b>		
1996 01-12	52128	44680			39355	7447	1781	390	990	
1997 01-12	51178	43840			38006	7338	1515	428	972	
1997 08	4514	3855			3023	659	159	16	81	
1997 09	4137	3546			3005	590	171	44	81	
1997 10	3983	3398			3110	584	142	33	81	
1997 11	4011	3430			3228	581	68	27	81	
1998 08	4154	3558			3196	595	163	11	81	
1998 09	4197	3539			3192	658	147	22	81	
1998 10	4214	3490			3195	724	154	36	81	
1998 11	4027	3493			3176	534	163	44	81	
1997 01 - 11	47053	40311			34674	6741	1446	406	891	
1998 01 - 11	45168	38223			34780	6944	1564	290	891	
1998 / 1997 %	-4.0	-5.2			0.3	3.0	8.2	-28.6	-	
<b>ROHOEL UND KONDENSATE</b>				<b>CRUDE OIL AND CONDENSATES</b>				<b>PETROLE BRUT ET CONDENSATS</b>		
1996 01-12	158075	15536		10284	2875	514	520	2669		
1997 01-12	155067	15515		11360	2732	460	379	2186		
1997 08	12599	1231		896	250	41	25	178		
1997 09	12600	1246		969	204	36	23	179		
1997 10	13667	1203		994	235	34	42	189		
1997 11	13093	1188		997	227	32	40	159		
1998 08	13018*	1174		941	256	30*	46	157		
1998 09	13100*	1109*		943	239	30*	42	155		
1998 10	13661*	1176*		1003	216	30*	39	159		
1998 11	13858*	1508*		1032	242	30*	35	159		
1997 01 - 11	140987	14070		10353	2510	426	334	2015		
1998 01 - 11	145229*	13649*		10661	2700	330*	505	1739		
1998 / 1997 %	3.0*	-3.0*		3.0	7.6	-22.5*	51.1	-13.7		



I	L	NL	A	P	FIN	S	UK	N
---	---	----	---	---	-----	---	----	---

PRIMAERERZEUGUNG 1000 TROE		PRIMARY PRODUCTION 1000 TOE						PRODUCTION PRIMAIRE 1000 TEP	
ALLE PRODUKTE		ALL PRODUCTS						TOTAL TOUS PRODUITS	
27617	20	72330	5622*	1352	7869	23617	257432	:	! 1996 01-12
28031	21	63893	5805*	1210	8859	23382	257531	206803	! 1997 01-12
2142	1	2969	556*	48	1027	1482	18124	15625	! 1997 08
2237	1	3537	459*	67	674	1576	19501	15729	! 1997 09
2016	1	5042	455*	74	558	2049	21704	18016	! 1997 10
2075	2	6872	404*	160	536	2079	22775	17901	! 1997 11
2234	1	3102	397	59	608	1456	18716	13322	! 1998 08
2162	1	3093	526*	77	598	1722	20653	15673	! 1998 09
2312*	1	5413	513*	60	644	2184	22379	16274	! 1998 10
2510*	2	7824	507*	68	630	2379	24317	17243	! 1998 11
25501	19	56168	5372*	1023	8287	21161	232635	187858	! 1997 01 - 11
25227*	21	53158	5320*	1154	6608	22265	236435	182629	! 1998 01 - 11
-1.1*	10.5	-5.4	-1.0*	12.7	-20.3	5.2	1.6	-2.8	! 1998 / 1997 %

STEINKOHLE		HARD COAL						HOUILLE	
-	-	-	-	-	-	-	28403	:	! 1996 01-12
-	-	-	-	-	-	-	27491	27491	! 1997 01-12
-	-	-	-	-	-	-	1555	1555	! 1997 08
-	-	-	-	-	-	-	2460	2460	! 1997 09
-	-	-	-	-	-	-	2035	2035	! 1997 10
-	-	-	-	-	-	-	2123	2123	! 1997 11
-	-	-	-	-	-	-	1296	1296	! 1998 08
-	-	-	-	-	-	-	2117	2117	! 1998 09
-	-	-	-	-	-	-	1839	1839	! 1998 10
-	-	-	-	-	-	-	2024	2024	! 1998 11
-	-	-	-	-	-	-	25173	25173	! 1997 01 - 11
-	-	-	-	-	-	-	21396	21396	! 1998 01 - 11
-	-	-	-	-	-	-	-15.0	-15.0	! 1998 / 1997 %

BRAUNKOHLE		LIGNITE						LIGNITE	
50		290		1821				:	! 1996 01-12
33		294		2587				2587	! 1997 01-12
1		19		553				553	! 1997 08
3		24		215				215	! 1997 09
2		27		-				-	! 1997 10
0		23		-				-	! 1997 11
1		23		81				81	! 1998 08
2		29		64				64	! 1998 09
3		19		-				-	! 1998 10
2		24		-				-	! 1998 11
30		274		2587				2587	! 1997 01 - 11
20		278		397				397	! 1998 01 - 11
-32.0		1.6		-84.6				-84.6	! 1998 / 1997 %

ROHOEL UND KONDENSATE			CRUDE OIL AND CONDENSATES			PETROLE BRUT ET CONDENSATS		
5380	3101	989			131740	157746	:	! 1996 01-12
6262	2955	1000			127731	156527	156527	! 1997 01-12
480	209	88			10430	12294	12294	! 1997 08
536	219	84			10348	11948	11948	! 1997 09
410	240	86			11435	13488	13488	! 1997 10
421	257	83			10875	12934	12934	! 1997 11
438	192	84			10872	10000	10000	! 1998 08
407	185	80*			11017	11759	11759	! 1998 09
454	227	80*			11451	12324	12324	! 1998 10
746	244	80*			11287	12368	12368	! 1998 11
5590	2703	917			116137	142702	142702	! 1997 01 - 11
5386	2416	901*			120588	136864	136864	! 1998 01 - 11
-3.6	-10.6	-1.8*			3.8	-4.1	-4.1	! 1998 / 1997 %

	EU-15	EUR-11	B	DK	D	EL	E	F	IRL	
<b>PRIMAERERZEUGUNG 1000 TROE</b>	<b>PRIMARY PRODUCTION 1000 TOE</b>									<b>PRODUCTION PRIMAIRE 1000 TEP</b>
<b>NATURGAS</b>	<b>NATURAL GAS</b>									<b>GAZ NATUREL</b>
1996 01-12	185429*	106236*	-	5659	15851	39	425	2406	2181	
1997 01-12	181371*	96892*	-	6918	15744*	42	162	2070	1898	
1997 08	9949*	5174*	-	406	991	3	6	176	116	
1997 09	11067*	5894*	-	465	1102	3	7	164	116	
1997 10	14929*	7697*	-	650	1379	3	8	160	156	
1997 11	18181*	9674*	-	694	1519	3	39	135	155	
1998 08	10423*	5247*	-	439	889*	3*	4	162	86	
1998 09	10927*	5276*	-	497	885*	3*	6	154	74	
1998 10	15732*	8013*	-	578	1278*	3*	2	162	97	
1998 11	20128*	10652*	-	701	1510*	3*	6	150*	114	
1997 01 - 11	161209*	85978*	-	6186	14085	38	110	1888	1739	
1998 01 - 11	158933*	81070*	-	5909	13245*	40*	67	1573*	1304	
1998 / 1997 %	-1.4*	-5.7*	-	-4.5	-6.0*	3.6*	-38.4	-16.7*	-25.0	
<b>NUKLEAR</b>	<b>NUCLEAR</b>									<b>NUCLEAIRE</b>
1996 01-12	206328	164109	10692		35522		13993	97852		
1997 01-12	212691	171186	11957		41113		13510	98766		
1997 08	16001	13253	924		3046		1208	7586		
1997 09	16372	13325	948		3104		1083	7705		
1997 10	17920	14780	1067		3540		1035	8560		
1997 11	18342	14838	1062		3555		1000	8668		
1998 08	15112	12521	975		3290		1359	6397		
1998 09	16594	13116	1093		3227		1164	7134		
1998 10	18009	14455	1018		3586		1083	8162		
1998 11	18737*	14807*	1064		3582*		1124	8436		
1997 01 - 11	193043	155700	10862		37443		12384	89755		
1998 01 - 11	190241*	151832*	10626		35270*		13176	86818		
1998 / 1997 %	-1.5*	-2.5*	-2.2		-5.8*		6.4	-3.3		
<b>ELEKTRIZITAET</b>	<b>ELECTRICAL ENERGY</b>									<b>ENERGIE ELECTRIQUE</b>
1996 01-12	24909	19667	21	107	1601	371	3424	5731	61	
1997 01-12	25923	19188	26	168	1615	332	3008	5571	59	
1997 08	1981	1478	0	9	131	22	150	413	3	
1997 09	1804	1291	0	12	108	18	134	382	4	
1997 10	1773	1200	0	16	118	25	137	369	5	
1997 11	1996	1453	1	15	97	21	302	398	7	
1998 08	2016	1325	0	17	126	30	187	269	4	
1998 09	2033	1430	1	14	141	11	161	325	4	
1998 10	2249*	1677	2	14*	161*	12	184	481	6	
1998 11	2295*	1601*	4	14*	161*	32	155	535	12	
1997 01 - 11	23470	17282	22	152	1478	294	2541	5013	49	
1998 01 - 11	24530*	18075*	29	190*	1556*	266	2930	4904	67	
1998 / 1997 %	4.5*	4.6*	29.3	25.1*	5.3*	-9.4	15.3	-2.2	36.9	
<b>ANDERE</b>	<b>OTHERS</b>									<b>AUTRES</b>
1996 01-12	5222	4767	323	22	1220		100	192		
1997 01-12	5222	4767	323	22	1220		100	192		
1997 08	435	397	26	1	101		8	16		
1997 09	435	397	26	1	101		8	16		
1997 10	435	397	26	1	101		8	16		
1997 11	435	397	26	1	101		8	16		
1998 08	435	397	26	1	101		8	16		
1998 09	435	397	26	1	101		8	16		
1998 10	435	397	26	1	101		8	16		
1998 11	435	397	26	1	101		8	16		
1997 01 - 11	4787	4370	296	20	1118		91	176		
1998 01 - 11	4787	4370	296	20	1118		91	176		
1998 / 1997 %	-	-	-	-	-	-	-	-	-	

I ! L ! NL ! A ! P ! FIN ! S ! UK ! N !

PRIMAERERZEUGUNG 1000 TROE      PRIMARY PRODUCTION 1000 TOE      PRODUCTION PRIMAIRE 1000 TEP

NATURGAS				NATURAL GAS				GAZ NATUREL		
16100		67876	1394*			73493		!	1996 01-12	
15597		60024	1392*			77518		40844	!	1997 01-12
1108		2659	116*			4365		2663	!	1997 08
1180		3208	116*			4703		3001	!	1997 09
1187		4688	116*			6577		3604	!	1997 10
1204		6504	116*			7808		4022	!	1997 11
1311		2793	-			4732		2550	!	1998 08
1246		2793	116*			5149		3135	!	1998 09
1289*		5066	116*			7136		3044	!	1998 10
1289*		7464	116*			8771		3915	!	1998 11
14210		52667	1276*			69005		36731	!	1997 01 - 11
14166*		49550	1160*			71913		36803	!	1998 01 - 11
-0.3*		-5.9	-9.1*			4.2		0.2	!	1998 / 1997 %

NUKLEAR				NUCLEAR				NUCLEAIRE	
-		1037		5012	19121	23096		!	1996 01-12
-		597		5240	17463	24041		!	1997 01-12
-		76		411	1024	1724		!	1997 08
-		84		399	1119	1927		!	1997 09
-		87		489	1538	1600		!	1997 10
-		84		465	1593	1911		!	1997 11
-		91		406	822	1768		!	1998 08
-		89		407	1157	2320		!	1998 09
-		92		512	1646	1907		!	1998 10
-		89		509	1764	2165		!	1998 11
-		509		4744	15695	21647		!	1997 01 - 11
-		892		5046	16438	21970		!	1998 01 - 11
-		75.1		6.4	4.7	1.5		!	1998 / 1997 %

ELEKTRIZITAET				ELECTRICAL ENERGY				ENERGIE ELECTRIQUE		
3594	4	39	2948	1205	1035	4495	265	!	1996 01-12	
3646	6	40	3117	1064	1030	5919	315	9431	!	1997 01-12
344	0	1	332	36	62	458	12	667	!	1997 08
309	0	2	234	55	59	456	26	779	!	1997 09
207	0	3	225	61	68	511	19	923	!	1997 10
241	0	3	182	148	70	485	20	944	!	1997 11
276	0	2	289	47	120	633	9	770	!	1998 08
299	0	3	300	65	126	565	11	777	!	1998 09
357	0	4	297	48	132	537	7	905	!	1998 10
263	1	3	287	56	120	615	32	959	!	1998 11
3386	5	34	2904	889	955	5465	275	8423	!	1997 01 - 11
3369	7	45	2979	1019	1164	5826	170	8960	!	1998 01 - 11
-0.5	38.2	31.1	2.6	14.7	21.9	6.6	-38.2	6.4	!	1998 / 1997 %

ANDERE				OTHERS				AUTRES	
2491	15	276	-	146	-	-	432	!	1996 01-12
2491	15	276	-	146	-	-	432	!	1997 01-12
207	1	23	-	12	-	-	36	!	1997 08
207	1	23	-	12	-	-	36	!	1997 09
207	1	23	-	12	-	-	36	!	1997 10
207	1	23	-	12	-	-	36	!	1997 11
207	1	23	-	12	-	-	36	!	1998 08
207	1	23	-	12	-	-	36	!	1998 09
207	1	23	-	12	-	-	36	!	1998 10
207	1	23	-	12	-	-	36	!	1998 11
2284	14	253	-	134	-	-	396	!	1997 01 - 11
2284	14	253	-	134	-	-	396	!	1998 01 - 11
-	-	-	-	-	-	-	-	!	1998 / 1997 %

	EU-15	EUR-11	B	DK	D	EL	E	F	IRL	
<b>GESAMTEINFUHREN</b> 1000 TROE					<b>TOTAL IMPORTS</b> 1000 TOE				<b>IMPORTATIONS TOTALES</b> 1000 TEP	
<b>ALLE ERZEUGNISSE</b>					<b>ALL PRODUCTS</b>				<b>TOTAL TOUS PRODUITS</b>	
1996 01-12	1011602*	861445*	70354	19401	231702*	23243	83117	145429	8597	
1997 01-12	1026105*	879452*	70172	18258	230482*	22984	89619	145668	10189	
1997 08	82824*	70951*	5783	1348	17906*	2078	7276	12319	732	
1997 09	83578*	71359*	5424	1641	18289*	1650	7858	11577	1026	
1997 10	86359*	74370*	6133	1664	18270*	2095	8216	12441	920	
1997 11	89647*	77055*	6006	995	20851*	2290	7538	13024	791	
1998 08	85037*	74698*	5938	1110	18590*	1871*	8122	12373	1043	
1998 09	85919*	74818*	5910	1267	19147*	1868*	8065	12154	1007	
1998 10	90599*	78883*	6148	1211*	21164*	1862*	8310	12785	1055	
1998 11	89541*	77757*	6258	1210*	20910*	1854*	8484	12381*	1239	
1997 01 - 11	931976*	797622*	63147	16729	209280*	21045	81019	132807	9076	
1998 01 - 11	967875*	833909*	67726	14202*	214771*	21150*	89321	133836*	11772	
1998 / 1997 %	3.9*	4.5*	7.3	-15.1*	2.6*	0.5*	10.2	0.8*	29.7	
<b>STEINKOHLE</b>					<b>HARD COAL</b>				<b>HOUILLE</b>	
1996 01-12	90334	67819	8607	8005	12153	835	7886	8299	1471	
1997 01-12	95542	71838	8593	8227	14412	506	7375	8406	1725	
1997 08	7982	6454	697	456	1220	38	583	711	172	
1997 09	8465	6190	664	784	1212	38	879	811	170	
1997 10	7546	5629	828	718	1137	38	693	611	67	
1997 11	7558	5975	644	196	1421	44	480	775	130	
1998 08	7467	6134	625	274	1163	50	557	910	270	
1998 09	8355	6716	645	351	1475	51	871	720	255	
1998 10	8760	6737	583	453	2039	52	918	550	264	
1998 11	8528	6594	609	372	1543	50	877	555	272	
1997 01 - 11	87007	64855	7322	7639	13148	460	6419	7661	1464	
1998 01 - 11	92497	71493	8906	4523	14692	522	8575	7543	2965	
1998 / 1997 %	6.3	10.2	21.6	-40.8	11.7	13.6	33.6	-1.5	102.4	
<b>STEINKOHLLENKOKS</b>					<b>HARD COKE</b>				<b>COKE DE FOUR</b>	
1996 01-12	4767	3938	458	24	1597	25	322	116	9	
1997 01-12	5940	4992	361	29	2287	18	184	897	22	
1997 08	510	422	43	3	232	1	8	39	2	
1997 09	439	361	21	6	185	2	6	65	3	
1997 10	448	352	30	1	168	1	10	33	3	
1997 11	486	368	25	2	171	2	10	90	2	
1998 08	463	399	46	3	216	2	5	56	2	
1998 09	650	544	40	6	268	2	0	129	2	
1998 10	685	636	56	1	290	2	4	198	2	
1998 11	643	596	25	3	171	2	8	300	3	
1997 01 - 11	5526	4654	344	23	2124	16	181	822	20	
1998 01 - 11	6648	5839	599	29	2424	25	60	1429	35	
1998 / 1997 %	20.3	25.5	74.2	27.3	14.1	50.3	-66.8	73.8	76.2	
<b>ROHOEL UND FEEDSTOCKS</b>					<b>CRUDE OIL AND FEEDSTOCKS</b>				<b>PETROLE BRUT ET SEMI RAFFINE</b>	
1996 01-12	546490	451903	34611	5512	103572	18551	54905	84215	2168	
1997 01-12	556662	462834	35959	4387	99487	18679	56617	88195	2908	
1997 08	46833	38648	3348	393	8195	1655	4610	7440	166	
1997 09	46219	38561	2926	296	8394	1532	5015	7058	253	
1997 10	47223	39528	3115	481	7408	1792	5114	7984	325	
1997 11	47771	39547	3082	341	8768	1746	4758	7442	244	
1998 08	48859*	42212	3203	302	8781	1600*	5246	7638	254	
1998 09	47705*	41041*	2946	346	8892	1600*	4924	7732	247	
1998 10	49191*	41954*	3172	203	9379	1600*	4797	7403	168	
1998 11	47413*	40018*	3206	421	8631	1600*	5126	6736	330	
1997 01 - 11	506457	420380	32737	3935	90463	17297	51195	80459	2661	
1998 01 - 11	533761*	448415*	33975	4210	100462	17474*	55060	82568	2897	
1998 / 1997 %	5.4*	6.7*	3.8	7.0	11.1	1.0*	7.6	2.6	8.8	

-----										
I	L	NL	A	P	FIN	S	UK	N		
-----										
GESAMTEINFUHREN 1000 TROE			TOTAL IMPORTS 1000 TOE					IMPORTATIONS TOTALES 1000 TEP		
ALLE ERZEUGNISSE			ALL PRODUCTS					TOTAL TOUS PRODUITS		
153267	3428	108101	19894*	19068	18482*	32766	74746			
156493	3313	114844	19765*	20586	18316*	30985	74424	5767	! 1996 01-12	
11822	230	10514	1443*	1685	1237*	2543	5901	361	! 1997 08	
12744	231	8877	1808*	1968	1552*	2704	6221	448	! 1997 09	
13411	286	9268	1803*	1818	1801*	2623	5604	640	! 1997 10	
14729	279	9188	1718*	1440	1487*	3292	6012	466	! 1997 11	
12769	218	10100	1798*	2089	1653*	2375	4980	493	! 1998 08	
12699	240	10251	1671*	1820	1850*	2053	5912	494	! 1998 09	
13408*	291	10096	1652*	1981	1988*	2579	6062	485	! 1998 10	
13831*	290	9352	1652*	1891	1463*	2723	5996	533	! 1998 11	
141048	3020	104784	18087*	18811	16537*	28261	68317	5360	! 1997 01 - 11	
147237*	2943	108108	19368*	20120	18701*	27482	71130	5854	! 1998 01 - 11	
4.4*	-2.6	3.2	7.1*	7.0	13.1*	-2.8	4.1	9.2	! 1998 / 1997 %	
STEINKOHLE			HARD COAL					HOUILLE		
11201	168	11072	2277	3242	1438	2111	11562		! 1996 01-12	
10541	128	13236	2039	3650	1730	2134	12834		! 1997 01-12	
1014	6	1169	216	467	193	164	867		! 1997 08	
900	7	875	219	270	178	226	1225		! 1997 09	
838	15	777	222	250	186	247	912		! 1997 10	
804	18	984	220	338	154	247	1095		! 1997 11	
876	2	1046	227	345	108	247	760		! 1998 08	
951	12	1253	220	194	116	114	1121		! 1998 09	
1021	6	772	205	250	124	278	1238		! 1998 10	
957	9	1197	208	252	109	256	1253		! 1998 11	
9601	128	12039	1902	3516	1649	1964	12088		! 1997 01 - 11	
10239	91	12542	2173	2738	1024	1677	14280		! 1998 01 - 11	
6.6	-28.2	4.2	14.2	-22.1	-37.9	-14.6	18.1		! 1998 / 1997 %	
STEINKOHLKOKS			HARD COKE					COKE DE FOUR		
271	333	192	400	-	236	239	538		! 1996 01-12	
93	173	271	514	-	184	285	615		! 1997 01-12	
-	16	30	40	-	9	11	70		! 1997 08	
-	-	9	51	-	17	36	33		! 1997 09	
-	-	25	64	-	15	19	73		! 1997 10	
-	-	11	44	-	11	75	37		! 1997 11	
10	-	25	35	-	-	15	41		! 1998 08	
26	-	26	39	-	9	73	24		! 1998 09	
16	-	20	36	-	8	6	37		! 1998 10	
19	-	27	30	-	9	9	32		! 1998 11	
93	173	242	477	-	174	271	560		! 1997 01 - 11	
274	-	325	589	-	100	239	514		! 1998 01 - 11	
193.3	-100.0	34.4	23.3	-	-42.2	-11.6	-8.3		! 1998 / 1997 %	
ROHOEL UND FEEDSTOCKS			CRUDE OIL AND FEEDSTOCKS					PETROLE BRUT ET SEMI RAFFINE		
81718		60826	8441	12397	9045	19490	51031	1170	! 1996 01-12	
87610		60528	8673	13759	9092	20632	50129	1423	! 1997 01-12	
7295		5749	442	931	467	1796	4340	48	! 1997 08	
7359		4558	794	1422	778	1757	4070	214	! 1997 09	
7980		4878	782	1223	715	1687	3732	206	! 1997 10	
8025		4976	741	835	672	2223	3911	85	! 1997 11	
8287		5860	767	1271	903	1478	3266	160	! 1998 08	
7468		5821	748*	1223	1036	1207	3509	167	! 1998 09	
8504		5360	748*	1228	1193	1698	3735	111	! 1998 10	
8273		4944	748*	1274	746	1751	3622	175	! 1998 11	
79171		55429	7866	12368	8025	19014	45830	1380	! 1997 01 - 11	
83626		57035	8314*	13427	11047	18482	45179	1941	! 1998 01 - 11	
5.6		2.9	5.7*	8.6	37.6	-2.8	-1.4	40.6	! 1998 / 1997 %	

	EU-15	EUR-11	B	DK	D	EL	E	F	IRL	
<b>GESAMTEINFUHREN</b>	<b>TOTAL IMPORTS</b>									<b>IMPORTATIONS TOTALES</b>
<b>1000 TROE</b>	<b>1000 TOE</b>									<b>1000 TEP</b>
<b>ROHOEL</b>	<b>CRUDE OIL</b>									<b>PETROLE BRUT</b>
1996 01-12	522344	437651	31575	5393	103572	17525	54062	83162	2149	
1997 01-12	531559	447360	32780	4326	99487	18065	55660	87505	2885	
1997 08	44597	37280	3083	390	8195	1614	4459	7398	162	
1997 09	44337	37410	2683	296	8394	1476	4926	7012	248	
1997 10	45057	38172	2921	478	7408	1736	4925	7965	323	
1997 11	46012	38604	2897	341	8768	1691	4686	7387	244	
1998 08	46956*	41119	3008	288	8781	1550*	5166	7537	249	
1998 09	45351*	39548*	2652	326	8892	1550*	4620	7612	247	
1998 10	47415*	40818*	2934	203	9379	1550*	4776	7338	168	
1998 11	45761*	39051*	2964	421	8631	1550*	5007	6714	330	
1997 01 - 11	483866	406605	29844	3874	90463	16760	50320	79799	2638	
1998 01 - 11	513967*	437429*	31667	4147	100462	16815*	54197	81869	2878	
1998 / 1997 %	6.2*	7.6*	6.1	7.0	11.1	0.3*	7.7	2.6	9.1	
<b>MINERALOELERZEUGNISSE</b>	<b>PETROLEUM PRODUCTS</b>									<b>PRODUITS PETROLIERS</b>
1996 01-12	194499	167754	13894	5533	45930	3601	11108	23021	4543	
1997 01-12	190355	167089	13069	5287	49390	3400	13505	18385	4708	
1997 08	15496	13800	854	463	4270	342	1218	1553	321	
1997 09	15740	13925	990	535	4082	48	1020	1317	528	
1997 10	16382	14462	1138	443	4075	217	1289	1447	451	
1997 11	16200	13946	1010	427	3860	445	1198	1862	329	
1998 08	15860*	13864	1175	478	4021	159*	1296	1390	417	
1998 09	15509*	13088*	1317	519	3690	159*	1315	1116	396	
1998 10	16402*	14321*	1130	509	3722	159*	1448	1617	498	
1998 11	15533*	13483*	1076	369	3759	159*	1330	1792	478	
1997 01 - 11	173458	152671	11932	4835	45453	2936	12341	17076	4201	
1998 01 - 11	172924*	149942*	12499	5120	40442	2518*	14017	14548	4703	
1998 / 1997 %	-0.3*	-1.8*	4.8	5.9	-11.0	-14.2*	13.6	-14.8	11.9	
<b>NATURGAS</b>	<b>NATURAL GAS</b>									<b>GAZ NATUREL</b>
1996 01-12	159934*	157693*	11835		64426*	-	8314	29453	400	
1997 01-12	162015*	160002*	11280		60980*	125	11540	29345	817	
1997 08	10761*	10623*	750		3627*	10	828	2535	69	
1997 09	11355*	11204*	743		4066*	14	898	2287	69	
1997 10	13383*	13251*	949		5132*	25	1052	2327	70	
1997 11	16298*	16140*	1179		6292*	37	1049	2815	82	
1998 08	11242*	11091*	845		4126*	34*	949	2292	96	
1998 09	12382*	12281*	911		4505*	34*	894	2393	103	
1998 10	14231*	14103*	1154		5398*	34*	1070	2982	118	
1998 11	16119*	15945*	1280		6472*	34*	1070	2953*	152	
1997 01 - 11	145341*	143463*	9975		54493*	95	10522	26401	722	
1998 01 - 11	148035*	146219*	11089		53144*	398*	10910	27359*	1159	
1998 / 1997 %	1.9*	1.9*	11.2		-2.5*	316.2*	3.7	3.6*	60.4	
<b>ELEKTRIZITÄT</b>	<b>ELECTRICAL ENERGY</b>									<b>ENERGIE ELECTRIQUE</b>
1996 01-12	14476	11267	828	325	3200	229	580	283	3	
1997 01-12	14678	11795	857	325	3251	253	395	327	5	
1997 08	1164	925	88	31	304	29	26	25	0	
1997 09	1277	1038	72	17	293	14	37	20	0	
1997 10	1289	1061	67	19	294	19	55	17	0	
1997 11	1252	996	59	27	282	14	40	23	0	
1998 08	1072	924	40	52	233	23	66	65	1	
1998 09	1243	1073	45	43	269	19	57	46	1	
1998 10	1265*	1067	48	42*	287	11	70	24	3	
1998 11	1232*	1049*	54	42*	285*	6	70	32	1	
1997 01 - 11	13362	10784	804	296	2979	238	359	285	5	
1998 01 - 11	13261*	11259*	623	318*	3035*	211	696	298	11	
1998 / 1997 %	-0.8*	4.4*	-22.5	7.6*	1.9*	-11.6	93.9	4.6	128.0	

-----									
I	L	NL	A	P	FIN	S	UK	N	
-----									
GESAMTEINFUHREN 1000 TROE			TOTAL IMPORTS 1000 TOE				IMPORTATIONS TOTALES 1000 TEP		
ROHOEL			CRUDE OIL				PETROLE BRUT		
74082		60826	7734	11439	9045	19247	42525	1170	! 1996 01-12
78857		60528	7853	12708	9092	20482	41325	1423	! 1997 01-12
6570		5749	351	840	467	1766	3544	48	! 1997 08
6853		4558	680	1273	778	1752	3400	214	! 1997 09
7193		4878	699	1140	715	1681	2987	206	! 1997 10
7524		4976	668	777	672	2223	3150	85	! 1997 11
7709		5860	713	1193	903	1473	2526	160	! 1998 08
6824		5821	700*	1144	1036	1199	2728	167	! 1998 09
7821		5360	700*	1149	1193	1687	3157	111	! 1998 10
7788		4944	700*	1227	746	1736	3003	175	! 1998 11
71532		55429	7105	11445	8025	18870	37755	1380	! 1997 01 - 11
78035		57035	7675*	12564	11047	18412	37164	1941	! 1998 01 - 11
9.1		2.9	8.0*	9.8	37.6	-2.4	-1.6	40.6	! 1998 / 1997 %
MINERALOELERZEUGNISSE			PETROLEUM PRODUCTS				PRODUITS PETROLIERS		
25808	1823	30960	3181	3074	4406	8884	8724	3299	! 1996 01-12
22189	1871	34517	3060	2615	3774	6252	8325	3614	! 1997 01-12
1534	144	3092	314	229	263	435	452	300	! 1997 08
2083	141	2972	291	230	264	535	693	226	! 1997 09
1789	168	2978	264	281	575	525	731	418	! 1997 10
2094	151	2622	243	219	351	578	800	337	! 1997 11
1626	146	2777	309	388	312	496	859	320	! 1998 08
1472	138	2804	199*	284	350	562	1177	310	! 1998 09
1400	179	3398	199*	368	355	490	919	335	! 1998 10
1479	163	2661	199*	237	302	574	944	277	! 1998 11
19936	1693	31338	2842	2415	3440	5517	7497	3310	! 1997 01 - 11
19864	1785	32628	3210*	3083	3158	5862	9480	3317	! 1998 01 - 11
-0.4	5.4	4.1	12.9*	27.6	-8.2	6.3	26.5	0.2	! 1998 / 1997 %
NATURGAS			NATURAL GAS				GAZ NATUREL		
30985	611	4079	4692*	-	2893*	801	1439		! 1996 01-12
32668	626	5163	4643*	99	2837*	802	1084		! 1997 01-12
1779	32	374	386*	3	236*	66	60		! 1997 08
2107	36	364	386*	6	236*	66	69		! 1997 09
2493	52	522	386*	27	236*	66	38		! 1997 10
3511	61	500	386*	24	236*	66	52		! 1997 11
1769	30	300	386*	57	236*	66	49		! 1998 08
2465	40	261	386*	81	236*	40	26		! 1998 09
2149*	55	447	386*	103	236*	58	35		! 1998 10
2794*	70	433	386*	93	236*	97	42		! 1998 11
29167	558	4688	4256*	74	2600*	735	1046		! 1997 01 - 11
29963*	559	4606	4256*	568	2600*	730	687		! 1998 01 - 11
2.7*	0.1	-1.8	*	659.3	*	-0.7	-34.3		! 1998 / 1997 %
ELEKTRIZITAET			ELECTRICAL ENERGY				ENERGIE ELECTRIQUE		
3281	491	970	810	353	462	1236	1416		! 1996 01-12
3390	507	1126	774	462	696	878	1424		! 1997 01-12
198	28	98	37	52	65	68	109		! 1997 08
292	44	97	63	38	76	80	126		! 1997 09
308	49	86	75	35	71	75	114		! 1997 10
292	47	92	76	21	60	100	113		! 1997 11
199	38	91	67	26	93	70	2		! 1998 08
313	47	84	69	37	101	55	52		! 1998 09
315	49	96	68	31	70	46	96		! 1998 10
306	45	88	72	32	58	34	100		! 1998 11
3077	460	1046	683	435	646	757	1286		! 1997 01 - 11
3268	502	971	780	301	769	489	981		! 1998 01 - 11
6.2	9.1	-7.2	14.2	-30.8	19.1	-35.4	-23.7		! 1998 / 1997 %

	EU-15	EUR-11	B	DK	D	EL	E	F	IRL		
<b>GESAMTAUSFUHREN</b> 1000 TROE	<b>TOTAL EXPORTS</b> 1000 TOE									<b>EXPORTATIONS TOTALES</b> 1000 TEP	
<b>ALLE ERZEUGNISSE</b>	<b>ALL PRODUCTS</b>									<b>TOTAL TOUS PRODUITS</b>	
1996 01-12	340362	210958	21818	13025	32785	4642	8686	25799	898		
1997 01-12	350715*	212607*	22138	14962	33080*	3570	8444	25759	1354		
1997 08	27302	15650	1764	1103	2337	253	748	2054	118		
1997 09	28203*	17138*	1953	1122	3226*	255	660	2297	137		
1997 10	30338*	18237*	2019	1290	2661*	216	887	1961	133		
1997 11	30044*	18651*	1769	1325	2862*	209	628	2188	117		
1998 08	25802*	15563*	1963	1058	1906*	227*	907	1576	107		
1998 09	26498*	16007*	1896	1114	2321*	225*	671	1562	115		
1998 10	29765*	18613*	1931	1159*	2703*	228*	700	2311	91		
1998 11	31060*	19002*	1984	1258*	3175*	226*	803	1044	108		
1997 01 - 11	318075*	193160*	20232	13271	30267*	3239	7519	23726	1234		
1998 01 - 11	317386*	191720*	20502	13213*	30782*	2711*	9026	19417	1237		
1998 / 1997 %	-0.2*	-0.8*	1.3	-0.4*	1.7*	-16.3*	20.1	-18.2	0.3		
<b>STEINKOHL</b>	<b>HARD COAL</b>									<b>HOUILLE</b>	
1996 01-12	3509	2765	696	92	473	-	-	157	5		
1997 01-12	3794	2989	939	50	335	5	2	160	5		
1997 08	295	254	78	-	29	-	-	10	0		
1997 09	354	301	155	6	30	1	1	15	0		
1997 10	332	248	78	-	19	0	-	16	1		
1997 11	347	284	78	12	23	1	-	13	0		
1998 08	279	240	87	12	16	1	-	2	0		
1998 09	411	338	77	12	13	0	-	3	0		
1998 10	404	351	89	6	14	1	-	6	0		
1998 11	327	269	42	12	8	0	-	4	1		
1997 01 - 11	3370	2636	828	50	314	4	2	146	4		
1998 01 - 11	4042	3333	795	84	196	8	-	47	11		
1998 / 1997 %	19.9	26.4	-4.0	66.3	-37.5	100.0	-100.0	-67.4	157.1		
<b>STEINKOHLKOKS</b>	<b>HARD COKE</b>									<b>COKE DE FOUR</b>	
1996 01-12	1500	1336	276	92	92	-	64	211	-		
1997 01-12	1522	1361	249	49	49	-	120	215	-		
1997 08	127	111	21	3	3	-	19	13	-		
1997 09	127	111	13	3	3	-	5	18	-		
1997 10	119	101	16	3	3	-	1	28	-		
1997 11	80	69	12	3	3	-	6	19	-		
1998 08	130	109	6	4	4	-	48	21	-		
1998 09	134	111	14	9	9	-	26	16	-		
1998 10	114	95	15	6	6	-	3	27	-		
1998 11	92	77	9	7	7	-	5	23	-		
1997 01 - 11	1419	1275	237	46	46	-	116	201	-		
1998 01 - 11	1373	1161	120	57	57	-	263	219	-		
1998 / 1997 %	-3.3	-9.0	-49.2	25.8	25.8	-	126.6	9.0	-		
<b>ROHOEL UND FEEDSTOCKS</b>	<b>CRUDE OIL AND FEEDSTOCKS</b>									<b>PETROLE BRUT ET SEMI RAFFINE</b>	
1996 01-12	88502	6665	2776	5283	1777	271	-	934	-		
1997 01-12	95180	8595	2895	7069	3581	101	-	1111	-		
1997 08	8004	941	230	588	583	-	-	107	-		
1997 09	7813	1064	236	628	534	-	-	157	-		
1997 10	8590	821	240	674	535	-	-	10	-		
1997 11	8153	910	162	543	476	-	-	254	-		
1998 08	7172	335	282	586	-	-	-	22	-		
1998 09	7712	317	207	644	-	-	-	59	-		
1998 10	7789	322	205	783	-	-	-	64	-		
1998 11	8182	323	281	675	-	-	-	11	-		
1997 01 - 11	86671	8102	2640	6137	3490	101	-	1037	-		
1998 01 - 11	88283	5322	2384	7471	1389	4	-	883	-		
1998 / 1997 %	1.9	-34.3	-9.7	21.7	-60.2	-96.1	-	-14.9	-		



I	L	NL	A	P	FIN	S	UK	N
---	---	----	---	---	-----	---	----	---

GESAMTAUSFUHREN 1000 TROE		TOTAL EXPORTS 1000 TOE						EXPORTATIONS TOTALES 1000 TEP		
ALLE ERZEUGNISSE		ALL PRODUCTS						TOTAL TOUS PRODUITS		
18847	71	93164	1782	2526	4576	10380	101356	!	1996 01-12	
21181	77	92382	1978	2299	3908	11069	108505	184128	!	1997 01-12
1867	6	6127	175	161	288	964	9330	13611	!	1997 08
2069	8	6307	137	144	195	892	8793	13853	!	1997 09
1880	7	7943	165	270	305	940	9653	12722	!	1997 10
1804	7	8517	150	216	388	804	9053	16155	!	1997 11
1932	9	6503	220	149	285	731	8221	11995	!	1998 08
2105	7	6550	195*	224	357	551	8599	14504	!	1998 09
1941*	7	8105	188*	222	409	766	8996	14162	!	1998 10
2176*	5	9071	198*	120	314	999	9572	15194	!	1998 11
19315	70	83262	1810	2149	3571	9768	98635	166890	!	1997 01 - 11
21042*	83	81578	2106*	1944	3997	9417	100323	166872	!	1998 01 - 11
8.9*	17.6	-2.0	16.4*	-9.5	11.9	-3.6	1.7	-	!	1998 / 1997 %

STEINKOHLE	HARD COAL	HOUILLE
1432	29	620
1545	-	748
135	-	41
98	-	45
132	-	82
167	-	49
133	-	24
242	-	60
240	-	45
213	-	44
1339	-	679
2281	-	616
70.3	-	-9.3

STEINKOHLENKOKS	HARD COKE	COKE DE FOUR
64	10	153
79	9	150
4	2	12
7	-	15
10	-	18
-	-	10
1	4	16
8	6	16
6	-	18
6	2	12
69	9	134
53	21	190
-22.3	121.6	41.5

ROHOEL UND FEEDSTOCKS	CRUDE OIL AND FEEDSTOCKS	PETROLE BRUT ET SEMI RAFFINE
323	446	75835
418	416	78997
-	46	6427
56	21	6099
-	37	7055
-	34	6664
-	35	6214
49	17	6734
40	35	6648
12	44	7138
378	369	71959
367	374	75111
-2.9	1.1	4.4

	EU-15	EUR-11	B	DK	D	EL	E	F	IRL	
<b>GESAMTAUSFUHREN</b> 1000 TROE	<b>TOTAL EXPORTS</b> 1000 TOE									<b>EXPORTATIONS TOTALES</b> 1000 TEP
<b>ROHOEL</b>	<b>CRUDE OIL</b>						<b>PETROLE BRUT</b>			
1996 01-12	82218	2721		5240	1777	271				
1997 01-12	89151	4390		7029	3581	101				
1997 08	7530	602		588	583	-				
1997 09	7304	658		628	534	-				
1997 10	8178	570		674	535	-				
1997 11	7644	493		543	476	-				
1998 08	6678	31		586	-	-				
1998 09	7180	-		644	-	-				
1998 10	7294	12		783	-	-				
1998 11	7604	19		675	-	-				
1997 01 - 11	81081	4224		6097	3490	101				
1998 01 - 11	82898	1787		7437	1389	4				
1998 / 1997 %	2.2	-57.7		22.0	-60.2	-96.1				
<b>MINERALOELERZEUGNISSE</b>	<b>PETROLEUM PRODUCTS</b>						<b>PRODUITS PETROLIERS</b>			
1996 01-12	181651	140277	17600	4325	14078	4253	8133	18258	876	
1997 01-12	188146	144248	17478	4153	12687	3402	7662	18258	1341	
1997 08	15911	11800	1373	300	1122	250	663	1450	116	
1997 09	15827	11967	1492	287	1143	251	606	1618	136	
1997 10	16585	12919	1630	292	1020	209	831	1369	131	
1997 11	15282	11842	1462	376	1097	201	585	1360	115	
1998 08	15248*	12411	1536	255	1025	219*	820	1332	105	
1998 09	15097*	12656*	1551	205	1451	219*	584	1157	113	
1998 10	16289*	13374*	1582	126	1357	219*	643	1761	90	
1998 11	15184*	11782*	1607	267	1257	219*	751	562	106	
1997 01 - 11	171504	131954	15997	3820	11600	3079	6791	16864	1223	
1998 01 - 11	170962*	135596*	16709	2875	13770	2633*	8334	13299	1219	
1998 / 1997 %	-0.3*	2.8*	4.5	-24.7	18.7	-14.5*	22.7	-21.1	-0.3	
<b>NATURGAS</b>	<b>NATURAL GAS</b>						<b>GAZ NATUREL</b>			
1996 01-12	49955	47327		1673	12321					
1997 01-12	47482*	43066*		2738	12647*					
1997 08	1911	1593		185	366					
1997 09	3010*	2727*		162	1234*					
1997 10	3465*	3049*		245	747*					
1997 11	4896*	4445*		262	892*					
1998 08	2095*	1766*		167	580*					
1998 09	2143*	1769*		205	583*					
1998 10	4042*	3510*		197	1039*					
1998 11	6138*	5594*		256	1620*					
1997 01 - 11	41905*	37975*		2457	11425*					
1998 01 - 11	40225*	35849*		2187	12112*					
1998 / 1997 %	-4.0*	-5.6*		-11.0	6.0*					
<b>ELEKTRIZITÄT</b>	<b>ELECTRICAL ENERGY</b>						<b>ENERGIE ELECTRIQUE</b>			
1996 01-12	14769	12203	468	1649	3675	116	489	6226	15	
1997 01-12	14166	11995	576	950	3475	60	659	5983	6	
1997 08	1017	922	59	28	206	2	65	471	0	
1997 09	1034	935	55	37	255	2	46	482	0	
1997 10	1211	1067	52	76	311	6	54	531	0	
1997 11	1248	1069	52	128	344	5	35	536	0	
1998 08	852	677	50	37	259	6	38	196	1	
1998 09	966	784	44	46	237	4	60	320	0	
1998 10	1096*	934	39	46*	261	6	53	449	0	
1998 11	1109*	932*	42	46*	262*	6	46	440	0	
1997 01 - 11	12815	10896	527	806	3113	53	609	5449	6	
1998 01 - 11	12160*	10159*	491	595*	3029*	64	428	4912	6	
1998 / 1997 %	-5.1*	-6.8*	-6.9	-26.2*	-2.7*	21.6	-29.7	-9.9	-0.2	

-----									
I	L	NL	A	P	FIN	S	UK	N	
-----									
GESAMTAUSFUHREN 1000 TROE			TOTAL EXPORTS 1000 TOE				EXPORTATIONS TOTALES 1000 TEP		
ROHOEL			CRUDE OIL				PETROLE BRUT		
90		852					73983	141950	1996 01-12
218		589					77630	142881	1997 01-12
-		18					6338	10128	1997 08
44		78					6016	11848	1997 09
-		34					6932	10872	1997 10
-		16					6606	11839	1997 11
-		31					6061	9067	1998 08
-		-					6536	10854	1998 09
-		12					6499	10132	1998 10
-		19					6910	11391	1998 11
178		554					70657	130255	1997 01 - 11
100		298					73670	125241	1998 01 - 11
-44.1		-46.3					4.3	-3.9	1998 / 1997 %
MINERALOELERZEUGNISSE			PETROLEUM PRODUCTS				PRODUITS PETROLIERS		
18358	1	55216	1053	2268	4429	9095	23698	8823	1996 01-12
20563	4	59155	1138	2086	3870	9486	26855	9197	1997 01-12
1849	-	4695	85	151	288	850	2708	983	1997 08
2000	0	4570	72	127	194	812	2507	863	1997 09
1861	0	5432	92	241	304	841	2320	799	1997 10
1791	0	4752	91	195	385	725	2135	572	1997 11
1922	1	5122	133	122	284	564	1796	618	1998 08
2045	-	5083	109*	200	356	397	1616	748	1998 09
1889	0	5345	109*	190	400	625	1941	753	1998 10
2152	0	4835	109*	87	307	829	2084	526	1998 11
18761	3	54188	1025	1961	3536	8332	24318	8485	1997 01 - 11
20523	9	54792	1302*	1655	3977	7694	22162	8164	1998 01 - 11
9.4	150.3	1.1	27.0*	-15.6	12.5	-7.7	-8.9	-3.8	1998 / 1997 %
NATURGAS			NATURAL GAS				GAZ NATUREL		
35		34970					955	:	1996 01-12
34		30384					1677	31648	1997 01-12
0		1226					132	2432	1997 08
0		1491					120	1059	1997 09
2		2299					170	1000	1997 10
4		3548					188	3707	1997 11
-		1185					162	2212	1998 08
-		1185					168	2831	1998 09
2*		2468					333	3227	1998 10
2*		3971					287	3253	1998 11
27		26521					1473	27790	1997 01 - 11
24*		23712					2188	33115	1998 01 - 11
-11.3*		-10.6					48.6	19.2	1998 / 1997 %
ELEKTRIZITAET			ELECTRICAL ENERGY				ENERGIE ELECTRIQUE		
65	69	59	728	258	146	797	3	:	1996 01-12
86	72	40	840	213	38	1156	3	400	1997 01-12
11	6	1	89	9	-	64	0	67	1997 08
4	7	1	64	16	0	58	0	81	1997 09
6	6	1	72	28	0	61	0	49	1997 10
8	6	2	58	20	2	44	0	35	1997 11
8	7	1	86	26	0	126	4	98	1998 08
1	7	1	85	23	0	129	1	69	1998 09
2	6	1	78	31	8	105	3	49	1998 10
3	4	5	88	32	6	123	1	22	1998 11
78	66	37	784	187	35	1055	2	359	1997 01 - 11
72	73	31	804	288	20	1327	13	351	1998 01 - 11
-6.9	9.6	-15.9	2.5	53.9	-42.4	25.8	367.5	-2.2	1998 / 1997 %

	EU-15	EUR-11	B	DK	D	EL	E	F	IRL	
<b>BRUTTOINLANDSVERBRAUCH</b> 1000 TROE				<b>GROSS INLAND CONSUMPTION</b> 1000 TOE			<b>CONSOMMATION INTERIEURE BRUTE</b> 1000 TEP			
<b>ALLE ERZEUGNISSE</b>				<b>ALL PRODUCTS</b>			<b>TOTAL TOUS PRODUITS</b>			
1996 01-12	1345780*	1024861*	54983	22064	329721*	23725	95747	232209	10712	
1997 01-12	1334908*	1031463*	55205	18972	327581*	23948	103304	229057	11338	
1997 08	96236*	73721*	3712	1296	24257*	1954	8482	15426	867	
1997 09	104467*	81690*	4149	1362	25489*	2043	8939	17858	847	
1997 10	114384*	89267*	4989	1769	27172*	1872	9171	21007	1029	
1997 11	118044*	90200*	4759	1712	29814*	2574	8560	19665	1235	
1998 08	98429*	76957*	4066	1317	24930*	1857*	8653	15782	1100*	
1998 09	107635*	83767*	5606	1448	26082*	2067*	8960	17094	1087*	
1998 10	113034*	86788*	3874	1624*	28354*	2125*	9253	18630	1190*	
1998 11	126732*	97039*	5404	1617*	30034*	1948*	9690	22375*	1256*	
1997 01 - 11	1205816*	931660*	49364	17165	297187*	21877	93652	206897	10365	
1998 01 - 11	1230235*	946688*	52681	16207*	294952*	22060*	97314	209731*	12500*	
1998 / 1997 %	2.0*	1.6*	6.7	-5.6*	-0.8*	0.8*	3.9	1.4*	20.6*	
<b>STEINKOHLE UND AEQUIVALENTE</b>				<b>HARD COAL AND EQUIVALENTS</b>			<b>HOUILLE ET EQUIVALENTS</b>			
1996 01-12	172026	116928	8358	9116	50501	860	14603	13424	1535	
1997 01-12	168872	120406	7812	6872	50032	519	17376	13021	1647	
1997 08	11315	8437	559	447	3928	40	1530	51	95	
1997 09	14952	10865	574	428	4006	39	1816	2111	90	
1997 10	14863	10903	743	610	4444	39	1723	1083	156	
1997 11	15122	10581	659	681	4723	45	1189	1350	261	
1998 08	12567*	9592*	610	404	4014	51	1222	948	274*	
1998 09	13674*	9700*	622	414	3950	52	1643	993	257*	
1998 10	13694*	9942*	603	459*	4410	54	1604	492	267*	
1998 11	14730*	10604*	714	363*	4245*	52	1807	1136	274*	
1997 01 - 11	152370	108600	6689	6103	45489	472	15659	11470	1470	
1998 01 - 11	155338*	110566*	8779	5017*	45104*	538	14523	11826	2948*	
1998 / 1997 %	1.9*	1.8*	31.2	-17.8*	-0.9*	14.0	-7.3	3.1	100.5*	
<b>BRAUNKOHLE UND AEQUIVALENTE</b>				<b>LIGNITE AND EQUIVALENTS</b>			<b>LIGNITE ET EQUIVALENTS</b>			
1996 01-12	52931	45483	113		39937	7447	1781	408	990	
1997 01-12	51699	44360	11		38415	7338	1515	464	972	
1997 08	4561	3902	0		3059	659	159	21	81	
1997 09	4168	3577	1		3032	590	171	50	81	
1997 10	4022	3437	0		3141	584	142	38	81	
1997 11	4083	3502	0		3279	581	68	32	81	
1998 08	4195	3600	0		3229	595	163	18	81	
1998 09	4226	3568	0		3218	658	147	27	81	
1998 10	4260	3535	0		3231	724	154	40	81	
1998 11	4078	3543	0		3208	534	163	48	81	
1997 01 - 11	47549	40807	10		35080	6741	1446	435	891	
1998 01 - 11	45669	38724	8		35209	6944	1564	324	891	
1998 / 1997 %	-4.0	-5.1	-21.9		0.4	3.0	8.2	-25.7	-	
<b>ROHOEL UND AEQUIVALENTE</b>				<b>CRUDE OIL AND EQUIVALENTS</b>			<b>PETROLE BRUT ET EQUIVALENTS</b>			
1996 01-12	591223	459572	23320	10416	134491	14892	53110	88108	5554	
1997 01-12	577529	461244	23526	8660	133621	15396	56748	85595	5943	
1997 08	47401	36059	1596	671	11019	1191	4751	6627	500	
1997 09	49973	40423	1941	695	12260	1365	4826	6669	485	
1997 10	50265	40512	2154	847	10205	1178	5115	8772	558	
1997 11	47555	37126	1805	703	11003	1876	4905	6287	647	
1998 08	48657*	38584	1809	674	11052	1123*	4965	7171	558	
1998 09	52008*	41795*	3048	767	11466	1290*	4931	7280	565	
1998 10	49009*	38597*	1079	770	11304	1290*	5205	7178	616	
1998 11	54224*	43104*	2194	767	11229	1290*	5241	9183	619	
1997 01 - 11	526622	419802	21284	7971	122686	14048	51624	78302	5493	
1998 01 - 11	546359*	434693*	21745	7725	123563	13725*	54491	82567	6123	
1998 / 1997 %	3.7*	3.5*	2.2	-3.1	0.7	-2.3*	5.6	5.4	11.5	

-----									
I	L	NL	A	P	FIN	S	UK	N	
-----									
BRUTTOINLANDSVERBRAUCH 1000 TROE			GROSS INLAND CONSUMPTION 1000 TOE				CONSOMMATION INTERIEURE BRUTE 1000 TEP		
ALLE ERZEUGNISSE			ALL PRODUCTS				TOTAL TOUS PRODUITS		
160040	3365	74962	23673*	17638	21805*	44595	230533	:	! 1996 01-12
161950	3265	73500	23947*	18961	23350*	41384	219138	:	! 1997 01-12
10380	222	4997	1790*	1594	1989*	2869	16393	:	! 1997 08
13355	232	5083	2088*	1663	1983*	2996	16374	:	! 1997 09
13502	286	6300	2083*	1721	2003*	3654	17820	:	! 1997 10
14551	274	6244	2052*	1484	1557*	3646	19911	:	! 1997 11
11521*	208	5287	1843*	1732	1830*	2828	15469	:	! 1998 08
12487*	252	5517	2656*	1736	2283*	3239	17112	:	! 1998 09
13252*	260	6512	1926*	1851	1680*	3713	18782	:	! 1998 10
14892*	298	7356	1978*	1546	2206*	4129	21998	:	! 1998 11
144564	2978	66088	21884*	17421	21255*	37463	197649	:	! 1997 01 - 11
146188*	2865	67705	22643*	18458	21645*	37982	207297	:	! 1998 01 - 11
1.1*	-3.8	2.4	3.5*	6.0	1.8*	1.4	4.9	:	! 1998 / 1997 %
STEINKOHLE UND AEQUIVALENTE			HARD COAL AND EQUIVALENTS				HOUILLE ET EQUIVALENTS		
11224	502	9254	2743	3292	1489	2477	42643	:	! 1996 01-12
11072	301	11074	2680	3557	1829	2190	38883	:	! 1997 01-12
438	23	1013	173	404	218	219	2171	:	! 1997 08
997	7	651	233	296	80	125	3493	:	! 1997 09
1009	15	979	283	294	169	224	3086	:	! 1997 10
994	18	566	334	249	233	232	3581	:	! 1997 11
838*	2	1115	191	345	29	216	2302	:	! 1998 08
983*	12	719	205	209	102	177	3328	:	! 1998 09
1233*	6	674	192	324	133*	180	3058	:	! 1998 10
983*	9	929	246	136	119*	326	3383	:	! 1998 11
9957	301	10129	2398	3376	1656	1994	35199	:	! 1997 01 - 11
10257*	91	10171	2639	2719	1501*	2224	36991	:	! 1998 01 - 11
3.0*	-69.5	0.4	10.1	-19.5	-9.4*	11.6	5.1	:	! 1998 / 1997 %
BRAUNKOHLE UND AEQUIVALENTE			LIGNITE AND EQUIVALENTS				LIGNITE ET EQUIVALENTS		
50	-		378		1821	-		:	! 1996 01-12
33	6		352		2587	-		:	! 1997 01-12
1	0		25		553	-		:	! 1997 08
3	0		21		215	-		:	! 1997 09
2	0		28		-	-		:	! 1997 10
0	0		38		-	-		:	! 1997 11
1	0		23		81	-		:	! 1998 08
2	0		26		64	-		:	! 1998 09
3	0		24		-	-		:	! 1998 10
2	0		38		-	-		:	! 1998 11
30	6		317		2587	-		:	! 1997 01 - 11
20	4		303		397	-		:	! 1998 01 - 11
-32.0	-23.3		-4.5		-84.6	-		:	! 1998 / 1997 %
ROHOEL UND AEQUIVALENTE			CRUDE OIL AND EQUIVALENTS				PETROLE BRUT ET EQUIVALENTS		
93153	1809	26452	11434	12898	9236	17259	89082	9153	! 1996 01-12
93450	1874	25635	11826	13857	9165	15287	76939	8753	! 1997 01-12
7101	141	1974	808	1095	440	1095	8383	486	! 1997 08
8660	148	2145	1097	1270	915	1204	6284	493	! 1997 09
7990	173	2212	1040	1321	967	1299	6427	716	! 1997 10
7786	150	2019	976	1050	492	1212	6637	974	! 1997 11
7721	142	2056	971	1270	862	1144	7130	849	! 1998 08
7370	156	2735	1637*	1355	1244	1372	6782	623	! 1998 09
7592	153	2581	918*	1362	604	1348	7001	21	! 1998 10
8834	173	2292	918*	1245	1168	1415	7645	836	! 1998 11
83746	1698	23326	10831	12709	8098	13870	70928	7784	! 1997 01 - 11
83956	1758	24969	11326*	14007	10184	13598	76616	6469	! 1998 01 - 11
0.3	3.5	7.0	4.6*	10.2	25.8	-2.0	8.0	-16.9	! 1998 / 1997 %

	EU-15	EUR-11	B	DK	D	EL	E	F	IRL	
<b>BRUTTOINLANDSVERBRAUCH</b>					<b>GROSS INLAND CONSUMPTION</b>			<b>CONSUMMATION INTERIEURE BRUTE</b>		
1000 TROE					1000 TOE			1000 TEP		
<b>NATURGAS</b>					<b>NATURAL GAS</b>			<b>GAZ NATUREL</b>		
1996 01-12	293430*	215265*	11792	3723	66920*	39	8642	32434	2581	
1997 01-12	292456*	210508*	11264	3872	61786*	168	11308	31102	2716	
1997 08	14391*	10189*	576	163	2872*	13	713	1156	185	
1997 09	16518*	11707*	639	244	2837*	18	907	1385	185	
1997 10	25027*	18042*	980	351	5638*	29	1007	2679	227	
1997 11	30504*	22372*	1195	411	7115*	41	1080	3425	237	
1998 08	15224*	10689*	651	204	3139*	38*	718	1091	182	
1998 09	18384*	13470*	812	253	3944*	38*	906	1591	177	
1998 10	25206*	18048*	1134	380	5533*	38*	995	2684	215	
1998 11	32107*	22864*	1387	472	7481*	38*	1165	3426*	267	
1997 01 - 11	257424*	185208*	9920	3426	54024*	134	10154	26907	2462	
1998 01 - 11	262207*	187325*	11062	3529	53121*	438*	10269	27727*	2463	
1998 / 1997 %	1.9*	1.1*	11.5	3.0	-1.7*	225.9*	1.1	3.0*	0.1	
<b>NUKLEAR</b>					<b>NUCLEAR</b>			<b>NUCLEAIRE</b>		
1996 01-12	206328	164109	10692		35522		13993	97852		
1997 01-12	212691	171186	11957		41113		13510	98766		
1997 08	16001	13253	924		3046		1208	7586		
1997 09	16372	13325	948		3104		1083	7705		
1997 10	17920	14780	1067		3540		1035	8560		
1997 11	18342	14838	1062		3555		1000	8668		
1998 08	15112	12521	975		3290		1359	6397		
1998 09	16594	13116	1093		3227		1164	7134		
1998 10	18009	14455	1018		3586		1083	8162		
1998 11	18737*	14807*	1064		3582*		1124	8436		
1997 01 - 11	193043	155700	10862		37443		12384	89755		
1998 01 - 11	190241*	151832*	10626		35270*		13176	86818		
1998 / 1997 %	-1.5*	-2.5*	-2.2		-5.8*		6.4	-3.3		
<b>ELEKTRIZITÄT (1)</b>					<b>ELECTRICAL ENERGY (1)</b>			<b>ENERGIE ELECTRIQUE (1)</b>		
1996 01-12	24616	18732	381	-1215	1126	485	3515	-211	50	
1997 01-12	26436	18988	308	-456	1391	526	2744	-85	58	
1997 08	2128	1481	29	12	229	49	111	-32	3	
1997 09	2047	1394	17	-6	146	29	125	-80	4	
1997 10	1850	1194	15	-41	101	38	138	-144	5	
1997 11	2000	1381	8	-85	35	30	307	-115	7	
1998 08	2237	1572	-8	32	101	47	215	139	4	
1998 09	2310	1719	2	11	173	26	159	51	5	
1998 10	2418*	1810	11	11*	187	17	201	56	10	
1998 11	2419*	1717*	16	11*	184*	32	179	127	13	
1997 01 - 11	24018	17170	299	-357	1344	480	2291	-150	48	
1998 01 - 11	25630*	19175*	161	-85*	1563*	413	3198	290	73	
1998 / 1997 %	6.7*	11.7*	-46.1	-76.0*	16.3*	-14.0	39.6	-292.9	51.4	
<b>ANDERE</b>					<b>OTHERS</b>			<b>AUTRES</b>		
1996 01-12	5222	4767	323	22	1220		100	192		
1997 01-12	5222	4767	323	22	1220		100	192		
1997 08	435	397	26	1	101		8	16		
1997 09	435	397	26	1	101		8	16		
1997 10	435	397	26	1	101		8	16		
1997 11	435	397	26	1	101		8	16		
1998 08	435	397	26	1	101		8	16		
1998 09	435	397	26	1	101		8	16		
1998 10	435	397	26	1	101		8	16		
1998 11	435	397	26	1	101		8	16		
1997 01 - 11	4787	4370	296	20	1118		91	176		
1998 01 - 11	4787	4370	296	20	1118		91	176		
1998 / 1997 %	-	-	-	-	-		-	-		

(1) HYDROELECTRICAL + BALANCE OF FOREIGN TRADE  
(1) HYDRAULIQUE + SOLDE DU COMMERCE EXTERIEUR  
(1) WASSERKRAFT + AUSSENHANDELSBALD

I | L | NL | A | P | FIN | S | UK | N

BRUTTOINLANDSVERBRAUCH 1000 TROE      GROSS INLAND CONSUMPTION 1000 TOE      CONSOMMATION INTERIEURE BRUTE 1000 TEP

NATURGAS			NATURAL GAS			GAZ NATUREL		
46309	611	36991	6087*	-	2893*	801	73599	: ! 1996 01-12
47952	626	34790	6036*	86	2837*	802	77104	: ! 1997 01-12
2099	32	1811	503*	2	236*	66	3956	: ! 1997 08
2888	36	2079	503*	6	236*	66	4480	: ! 1997 09
3782	52	2909	503*	24	236*	66	6536	: ! 1997 10
5036	61	3457	503*	23	236*	66	7612	: ! 1997 11
2285	30	1909	386*	57	236*	66	4224	: ! 1998 08
3312	40	1864	503*	80	236*	40	4582	: ! 1998 09
3544*	55	3040	503*	104	236*	58	6680	: ! 1998 10
4297*	70	3934	503*	95	236*	97	8635	: ! 1998 11
42159	558	30825	5533*	62	2600*	735	67919	: ! 1997 01 - 11
43104*	559	30433	5416*	564	2600*	730	70183	: ! 1998 01 - 11
2.2*	0.1	-1.3	-2.1*	801.0	- *	-0.7	3.3	: ! 1998 / 1997 %

NUKLEAR			NUCLEAR			NUCLEAIRE		
-		1037			5012	19121	23096	: ! 1996 01-12
-		597			5240	17463	24041	: ! 1997 01-12
-		76			411	1024	1724	: ! 1997 08
-		84			399	1119	1927	: ! 1997 09
-		87			489	1538	1600	: ! 1997 10
-		84			465	1593	1911	: ! 1997 11
-		91			406	822	1768	: ! 1998 08
-		89			407	1157	2320	: ! 1998 09
-		92			512	1646	1907	: ! 1998 10
-		89			509	1764	2165	: ! 1998 11
-		509			4744	15695	21647	: ! 1997 01 - 11
-		892			5046	16438	21970	: ! 1998 01 - 11
-		75.1			6.4	4.7	1.5	: ! 1998 / 1997 %

ELEKTRIZITÄT (1)			ELECTRICAL ENERGY (1)			ENERGIE ELECTRIQUE (1)		
6811	426	949	3029	1301	1351	4934	1679	: ! 1996 01-12
6949	441	1126	3051	1313	1689	5640	1736	: ! 1997 01-12
530	22	99	280	79	128	463	121	: ! 1997 08
597	37	98	232	77	136	479	151	: ! 1997 09
510	42	88	227	68	139	525	133	: ! 1997 10
525	41	93	199	149	128	541	133	: ! 1997 11
467	31	91	270	47	213	577	7	: ! 1998 08
611	40	85	283	79	227	490	62	: ! 1998 09
670	43	99	287	48	193	478	100	: ! 1998 10
566	42	86	271	56	172	525	131	: ! 1998 11
6385	398	1043	2803	1137	1566	5167	1558	: ! 1997 01 - 11
6564	436	984	2956	1032	1913	4989	1138	: ! 1998 01 - 11
2.8	9.4	-5.6	5.5	-9.2	22.2	-3.5	-26.9	: ! 1998 / 1997 %

ANDERE			OTHERS			AUTRES		
2491	15	276	-	146	-	-	432	: ! 1996 01-12
2491	15	276	-	146	-	-	432	: ! 1997 01-12
207	1	23	-	12	-	-	36	: ! 1997 08
207	1	23	-	12	-	-	36	: ! 1997 09
207	1	23	-	12	-	-	36	: ! 1997 10
207	1	23	-	12	-	-	36	: ! 1997 11
207	1	23	-	12	-	-	36	: ! 1998 08
207	1	23	-	12	-	-	36	: ! 1998 09
207	1	23	-	12	-	-	36	: ! 1998 10
207	1	23	-	12	-	-	36	: ! 1998 11
2284	14	253	-	134	-	-	396	: ! 1997 01 - 11
2284	14	253	-	134	-	-	396	: ! 1998 01 - 11
-	-	-	-	-	-	-	-	: ! 1998 / 1997 %

(1) HYDROELECTRICAL + BALANCE OF FOREIGN TRADE  
 (1) HYDRAULIQUE + SOLDE DU COMMERCE EXTERIEUR  
 (1) WASSERKRAFT + AUSSENHANDELSBALANCE

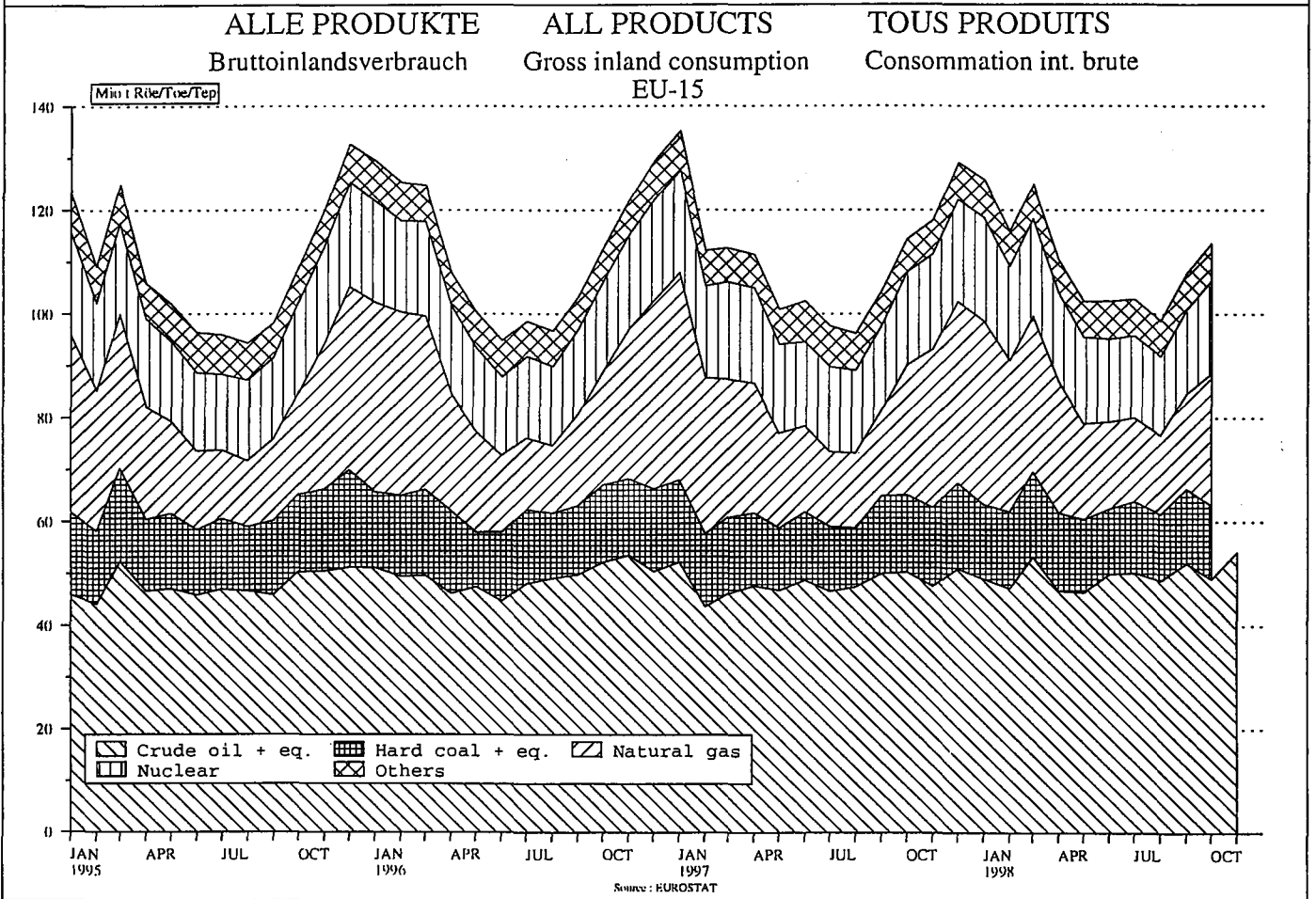
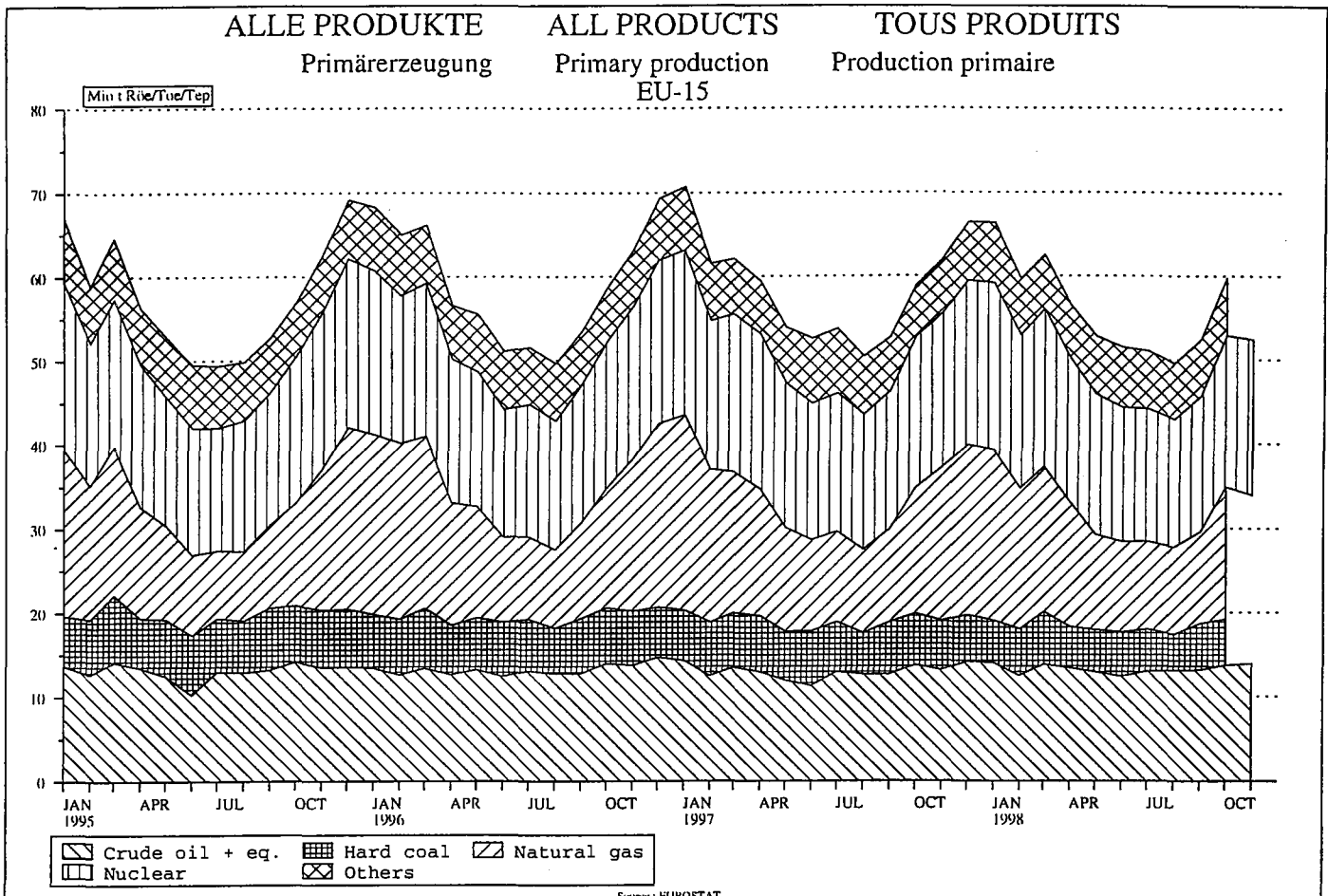





# 5

Verschiedenes  
Miscellaneous  
Divers



WELTFÖRDERUNG  
Rohöl

WORLD PRODUCTION  
Crude oil  
millions tonnes

PRODUCTION MONDIALE  
Pétrole brut

	1973	1993	1994	1995	1996	1997	1998	1998/97 %	
<b>EUROPE</b>	469,6	643,7	651,3	660,4	658,2	673,7	675,4	0,3	<b>EUROPE</b>
<b>EUR 15</b>	14,2	123,0	151,0	155,9	152,7	152,8	158,8	3,9	<b>EUR 15</b>
<i>of which :</i>									<i>soit :</i>
Denmark	-	8,3	9,1	9,2	10,3	11,5	11,7	1,7	Denemark
FR of Germany	6,6	3,1	2,9	2,9	2,8	2,8	2,9	3,6	RF d'Allemagne
Greece	-	0,8	0,5	0,6	0,5	0,4	0,3	-25,0	Grèce
Spain	0,7	0,9	1,0	0,7	0,8	0,4	0,5	25,0	Espagne
France	1,3	2,8	2,8	2,6	2,1	1,8	1,7	-5,8	France
Italy	1,0	4,7	4,9	5,0	5,4	5,5	5,4	-1,8	Italie
Netherlands	1,6	3,2	4,3	3,8	2,8	2,8	2,8		Pays-Bas
Austria	2,8	1,2	1,1	1,1	1,0	1,0	1,0		Autriche
United Kingdom	0,4	98,4	124,4	130,3	127,1	126,7	132,5	4,6	Royaume-Uni
<b>Rest of Europe</b>	455,2	520,7	500,3	504,5	505,5	520,9	516,8	-0,8	<b>Resta de l'Europe</b>
<i>among which &gt; 10(6) t :</i>									<i>dont &gt; 10(6) t :</i>
Norway	1,6	114,4	130,5	138,5	154,0	156,8	151,8	-3,2	Norvège
Former Yugoslavia	3,4	2,9	3,2	2,6	2,5	2,7	2,8	-3,7	Ex-Yougoslavie
Turkey	3,6	4,0	4,0	3,4	3,3	3,3	3,2	-3,0	Turquie
Former USSR	427,3	390,0	352,0	354,6	336,1	346,7	349,8	0,3	Ex-URSS
Hungary	2,0	1,7	2,9	1,7	1,5	1,4	1,3	-7,1	Hongrie
Romania	14,3	6,7	6,7	6,9	6,7	6,9	6,7	-2,9	Roumanie
Albania	2,1	0,6	0,5	0,5	0,4	0,3	0,2	-33,3	Albanie
<b>AFRICA</b>	292,0	334,5	333,1	317,8	342,9	351,9	340,6	-3,2	<b>AFRIQUE</b>
<i>among which &gt; 10(6) t :</i>									<i>dont &gt; 10(6) t :</i>
Algeria(*)	51,2	58,3	55,9	39,0	40,7	42,3	40,7	-3,8	Algérie(*)
Tunisia	3,9	4,5	4,5	4,4	4,3	4,0	4,0	0,0	Tunisie
Libya(*)	104,6	67,9	66,6	69,2	69,4	70,7	69,5	-1,7	Libye(*)
Egypt	13,5	46,8	44,8	45,9	42,6	42,8	41,9	-2,1	Egypte
Nigeria(*)	101,3	102,1	102,1	94,1	111,8	113,8	103,6	-8,8	Nigéria(*)
Gabon(*)	7,4	15,0	15,9	16,1	18,2	18,2	17,9	-1,6	Gabon(*)
Congo	2,1	9,1	9,0	8,7	10,9	12,1	11,9	-1,7	Congo
Angola	6,1	25,0	26,1	30,9	34,4	35,5	36,1	1,7	Angola
Zaire	-	1,2	1,2	1,4	1,4	1,4	1,4		Zaire
Cameroon	-	6,3	6,5	5,1	5,4	6,2	6,2		Cameroon
<b>AMERICA</b>	879,0	901,1	908,7	817,0	851,9	877,3	886,0	1,0	<b>AMERIQUE</b>
<b>North America</b>	614,4	504,6	497,7	416,6	413,2	416,4	418,0	0,4	<b>Amérique du Nord</b>
<i>of which :</i>									<i>soit :</i>
United States	514,3	402,0	393,1	328,7	321,9	321,3	317,4	-1,2	Etats-Unis
Canada	100,1	102,6	104,6	89,9	91,3	95,1	100,6	5,8	Canada
<b>Central and South America</b>	264,2	396,5	411,0	400,4	438,7	460,9	468,0	1,5	<b>Amérique centrale et du Sud</b>
<i>among which &gt; 10(6) t :</i>									<i>dont &gt; 10(6) t :</i>
Mexico	23,2	155,6	156,8	135,6	147,4	150,5	151,8	0,9	Mexique
Cuba	-	1,1	1,2	1,4	1,6	1,8	0,3	-83,3	Cuba
Trinidad and Tobago	8,6	8,3	6,3	6,4	6,3	6,2	6,0	-3,2	Trinité et Tobago
Colombia	9,5	22,6	22,7	26,6	31,0	32,8	37,0	12,6	Colombie
Venezuela(*)	175,4	121,0	127,7	129,9	146,3	158,4	154,8	-2,3	Vénézuéla(*)
Ecuador	10,7	17,9	19,0	19,3	19,1	19,3	19,1	-1,0	Equateur
Peru	3,4	6,8	6,8	6,2	6,0	5,3	5,5	3,8	Pérou
Brazil	8,3	32,6	34,2	34,3	38,9	41,9	47,8	13,6	Brésil
Bolivia	1,1	1,1	1,2	1,4	1,5	1,5	1,4	-6,7	Bolivie
Argentina	21,4	29,7	33,8	35,9	39,0	41,8	42,2	1,4	Argentine
<b>ASIA</b>	1193,0	1260,6	1282,8	1258,3	1269,7	1324,7	1367,9	3,3	<b>ASIE</b>
<b>Middle East</b>	1048,1	957,7	971,0	939,7	950,2	998,8	1045,1	4,6	<b>Proche et Moyen-Orient</b>
<i>among which &gt; 10(6) t :</i>									<i>dont &gt; 10(6) t :</i>
Syria	5,5	29,2	29,2	30,1	28,7	28,4	27,8	-2,8	Syrie
Iraq(*)	99,4	23,5	27,8	29,9	28,7	57,1	105,3	84,4	Irak(*)
Iran(*)	293,9	183,7	180,9	179,9	182,6	180,9	179,1	-1,0	Iran(*)
Saudi Arabia(*)	392,1	407,6	402,6	391,4	390,3	402,5	401,3	-0,3	Arabie Saoudite(*)
Kuwait(*)	138,3	94,5	102,5	89,2	90,0	91,4	89,4	-2,2	Koweït(*)
Bahrain	3,4	2,1	2,0	5,2	5,2	5,2	5,1	-1,9	Bahrein
Qatar(*)	27,5	21,7	21,6	22,6	24,3	31,0	33,1	6,8	Qatar(*)
Oman	14,5	36,6	40,5	42,3	44,1	45,0	44,5	-1,1	Oman
Abu-Dhabi(*) (E.A.U.)	62,5	88,9	89,4	91,2	97,3	93,3	94,3	1,1	Abu-Dhabi(*) (E.A.U.)
Dubai(*) (E.A.U.)	11,0	17,2	16,2	16,0	13,3	15,6	15,7	1,3	Dubai(*) (E.A.U.)
Sharjah(*) (E.A.U.)	-	2,1	2,4	2,5	3,5	3,5	3,5		Sharjah(*) (E.A.U.)
North Yemen	-	11,7	17,4	16,8	18,2	18,4	19,0	3,3	Yemen du Nord
<b>Far East</b>	144,7	302,8	311,8	318,6	319,5	325,9	322,7	-1,0	<b>Extrême-Orient</b>
<i>among which &gt; 10(6) t :</i>									<i>dont &gt; 10(6) t :</i>
India	7,2	26,5	32,4	33,5	32,7	33,9	32,8	-3,2	Inde
Indonesia(*)	66,4	75,4	75,4	74,6	69,3	67,9	64,2	-5,4	Indonésie(*)
Brunei	11,7	7,8	8,1	7,5	7,7	7,3	6,8	-6,8	Brunei
China (P.R.)	53,0	144,0	146,1	149,7	155,8	158,8	159,1	0,2	Chine (R.P.)
Malaysia	4,3	29,9	30,3	32,4	32,2	37,5	36,4	-2,9	Malaisie
Pakistan	0,4	2,9	2,8	2,7	2,9	2,3	2,8	21,7	Pakistan
Thailand	-	2,3	2,3	2,5	3,0	3,8	4,2	10,5	Thaïlande
Vietnam	-	8,3	7,0	8,8	8,7	9,0	11,3	25,8	Viet-nam
Papua New Guinea	-	5,7	5,5	5,0	5,7	3,8	3,9	2,6	Papouasie-Nouvelle-Guinée
<b>OCEANIA</b>	18,2	24,9	25,3	26,9	26,8	31,1	31,7	1,9	<b>OCEANIE</b>
(Australia + New Zealand)									(Australie + Nouvelle Zélande)
<b>WORLD</b>	2851,0	3164,8	3201,4	3080,4	3151,5	3258,7	3301,5	1,3	<b>MONDE</b>
(*) among which OPEC (Opec NGL included)	1541,7	1313,6	1325,4	1250,1	1291,8	1354,7	1381,5	2,0	(*) dont OPEP (y compris Opec NGL)

NET MAXIMUM ELECTRICAL CAPACITY

(31 Dec. 1997)

(Estimated data for Finland)

EU-15

Unit: MWe

		Public Services	Auto- Producers	Total
	<b>Total</b>	506016	48464	554480
	Nuclear	123761	150	123911
	Hydro	109961	5912	115873
	of which: pumped storage	29538	148	29686
	Geothermal	539	0	539
	Solar, tide, wave	256	2	258
	Wind	2784	238	3022
	Total conventional thermal	268685	41978	310663
	Other fuel sources	30	184	214
<b>SINGLE FUEL FIRED</b>	Coal + coal products Liquid fuels Natural gas Other fuels	DATA NOT AVAILABLE FOR SWEDEN		
<b>MULTI-FUEL FIRED</b>	Solids, liquids Solids, Natural gas Liquids, natural gas Solids, liquids, natural gas	DATA NOT AVAILABLE FOR SWEDEN		
<b>TOTAL CONV. THERMAL BY TYPE OF GENERATION</b>	Total conventional thermal -Steam -Internal combustion -Gas turbine -Combined cycle -Other	268685 223308 3590 20909 20618 260	41978	310663
<b>PEAK LOAD</b>	Peak load			
	Avail. capacity at time of peak			

NET MAXIMUM ELECTRICAL CAPACITY  
(31 Dec. 1997)

BELGIQUE/BELGIE

Unit: MWe

		Public Services	Auto- Producers	Total
	<b>Total</b>	14066	627	14693
	Nuclear	5713		5713
	Hydro	1403		1403
	of which: pumped storage	1307		1307
	Geothermal			
	Solar, tide, wave			
	Wind	5		5
	Total conventional thermal	6945	627	7572
	Other fuel sources			
SINGLE FUEL FIRED	Coal + coal products			
	Liquid fuels	330	152	482
	Natural gas	192	8	200
	Other fuels	72	59	131
MULTI- FUEL FIRED	Solids, liquids	923	18	941
	Solids, Natural gas	114		114
	Liquids, natural gas	1989	82	2071
	Solids, liquids, natural gas	3325	308	3633
TOTAL CONV. THERMAL BY TYPE OF GENERATION	Total conventional thermal	6945	627	7572
	-Steam	5341	563	5904
	-Internal combustion			0
	-Gas turbine	212		212
	-Combined cycle	1132	64	1196
	-Other	260		260
PEAK LOAD	Peak load	11972		11972
	Avail. capacity at time of peak			

PUISSANCE ELECTRIQUE NETTE MAXIMALE  
(31 déc. 1997)

DANMARK

Unité: MWe

		Services Publics	Autopro- ducteurs	Total
	<b>Total</b>	11324	464	11788
	Nucléaire			
	Hydraulique	10		10
	dont: centrales de pompage			
	Géothermique			
	Solaire, marémotrice, én.des vagues			
	Eolienne	1111		1111
	Total thermique classique	10203	454	10657
	Autres sources		10	10
CENTRALES A UN SEUL COMBUSTIBLE	Houille et dérivés	368		368
	Combustibles liquides	1987	68	2055
	Gaz naturel	1036	286	1322
	Autres combustibles	86	19	105
CENTRALES A PLUSIEURS COMBUSTIBLES	Solides, liquides	5566	52	5618
	Solides, gaz naturel	190	21	211
	Liquides, gaz naturel	725	7	732
	Solides, liquides, gaz naturel	245		245
TOTAL THERM. CLASSIQUE PAR TYPE DE CENTRALE	Total thermique classique	10203	454	10657
	-Vapeur	8714	110	8824
	-Combust. interne	701	198	899
	-Turbine à gaz	352	105	457
	-Cycle combiné	436	41	477
	-Autres			
CHARGE DE POINTE	Charge de pointe	6443		6443
	Puiss.disp.à 1'h. de ch. de pointe			

NET MAXIMUM ELECTRICAL CAPACITY  
(31 Dec. 1997)

DEUTSCHLAND

Unit: MWe

		Public Services	Auto- Producers	Total
	<b>Total</b>	100784	12181	112965
	Nuclear	22164	150	22314
	Hydro	8382	459	8841
	of which: pumped storage	4397	148	4545
	Geothermal			
	Solar, tide, wave	2		2
	Wind	946		946
	Total conventional thermal	69290	11572	80862
	Other fuel sources			
SINGLE FUEL FIRED	Coal + coal products	28148	5453	33601
	Liquid fuels	4022	808	4830
	Natural gas	9076	4602	13678
	Other fuels	694	709	1403
MULTI- FUEL FIRED	Solids, liquids	9327		9327
	Solids, Natural gas	1912		1912
	Liquids, natural gas	9116		9116
	Solids, liquids, natural gas	6995		6995
TOTAL CONV. THERMAL BY TYPE OF GENERATION	Total conventional thermal	69290	11572	80862
	-Steam	61943	9953	71896
	-Internal combustion	437	189	626
	-Gas turbine	6910	1430	8340
	-Combined cycle			
	-Other			
PEAK LOAD	Peak load	73765	9499	83264
	Avail. capacity at time of peak	96788	10639	107427

PUISSANCE ELECTRIQUE NETTE MAXIMALE  
(31 déc. 1997)

ELLADA

Unité: MWe

		Services Publics	Autopro- ducteurs	Total
	<b>Total</b>	9352	222	9574
	Nucléaire			
	Hydraulique	2726	1	2727
	dont: centrales de pompage	315		315
	Géothermique	2		2
	Solaire, marémotrice, én.des vagues			
	Eolienne	24	3	27
	Total thermique classique	6600	218	6818
	Autres sources			
CENTRALES A UN SEUL COMBUSTIBLE	Houille et dérivés	4550		4550
	Combustibles liquides	1897	142	2039
	Gaz naturel	153	28	181
	Autres combustibles		48	48
CENTRALES A PLUSIEURS COMBUSTIBLES	Solides, liquides			
	Solides, gaz naturel			
	Liquides, gaz naturel			
	Solides, liquides, gaz naturel			
TOTAL THERM. CLASSIQUE PAR TYPE DE CENTRALE	Total thermique classique	6600	218	6818
	-Vapeur	5638	129	5767
	-Combust. interne	449		449
	-Turbine à gaz	206	23	229
	-Cycle combiné	307	66	373
CHARGE DE POINTE	Charge de pointe	6705		6705
	Puiss.disp.à l'h. de ch. de pointe			



NET MAXIMUM ELECTRICAL CAPACITY  
(31 Dec. 1997)

ESPAÑA

Unit: MWe

		Public Services	Auto- Producers	Total
	<b>Total</b>	45276	2928	48204
	Nuclear	7248		7248
	Hydro	16592	279	16871
	of which: pumped storage	5095		5095
	Geothermal			
	Solar, tide, wave	5		5
	Wind	115		115
	Total conventional thermal	21316	2649	23965
	Other fuel sources			
SINGLE FUEL FIRED	Coal + coal products	11072	58	11130
	Liquid fuels	7819	790	8609
	Natural gas		994	994
	Other fuels		109	109
MULTI- FUEL FIRED	Solids, liquids	497	96	593
	Solids, Natural gas		299	299
	Liquids, natural gas	1928	241	2169
	Solids, liquids, natural gas		62	62
TOTAL CONV. THERMAL BY TYPE OF GENERATION	Total conventional thermal	21316	2649	23965
	-Steam	19910	727	20637
	-Internal combustion	360	556	916
	-Gas turbine	476	550	1026
	-Combined cycle	570	816	1386
	-Other			
PEAK LOAD	Peak load	27369		27369
	Avail. capacity at time of peak	26733		26733

**PUISSANCE ELECTRIQUE NETTE MAXIMALE**  
(31 déc. 1997)

FRANCE

Unité: MWe

		Services Publics	Autopro- ducteurs	Total
	Total	104088	8605	112693
	Nucléaire	62875		62875
	Hydraulique	23160	1929	25089
	dont: centrales de pompage	4292		4292
	Géothermique			
	Solaire, marémotrice, én.des vagues	240		240
	Eolienne			
	Total thermique classique	17813	6676	24489
	Autres sources			
CENTRALES A UN SEUL COMBUSTIBLE	Houille et dérivés	1700	2531	4231
	Combustibles liquides	8783	1273	10056
	Gaz naturel	80	227	307
	Autres combustibles			
CENTRALES A PLUSIEURS COMBUSTIBLES	Solides, liquides	6215	2410	8625
	Solides, gaz naturel	250	60	310
	Liquides, gaz naturel	285	175	460
	Solides, liquides, gaz naturel	500		500
TOTAL THERM. CLASSIQUE PAR TYPE DE CENTRALE	Total thermique classique	17813	6676	24489
	-Vapeur	16480	5340	21820
	-Combust. interne	227	416	643
	-Turbine à gaz	1106	920	2026
	-Cycle combiné			
	-Autres			
CHARGE DE POINTE	Charge de pointe	68900		68900
	Puiss.disp.à l'h. de ch. de pointe	77200		77200

NET MAXIMUM ELECTRICAL CAPACITY  
(31 Dec. 1997)

IRELAND

Unit: MWe

		Public Services	Auto- Producers	Total
	<b>Total</b>	4121	176	4297
	Nuclear			
	Hydro	515	10	525
	of which: pumped storage	292		292
	Geothermal			
	Solar, tide, wave			
	Wind		52	52
	Total conventional thermal	3606	114	3720
	Other fuel sources			
SINGLE FUEL FIRED	Coal + coal products	855	13	868
	Liquid fuels	822	20	842
	Natural gas	257	61	318
	Other fuels	381	20	401
MULTI- FUEL FIRED	Solids, liquids			
	Solids, Natural gas			
	Liquids, natural gas	1291		1291
	Solids, liquids, natural gas			
TOTAL CONV. THERMAL BY TYPE OF GENERATION	Total conventional thermal	3606	114	3720
	-Steam	2802		2802
	-Internal combustion		114	114
	-Gas turbine	529		529
	-Combined cycle	275		275
	-Other			
PEAK LOAD	Peak load	3373		3373
	Avail. capacity at time of peak	4044		4044

PUISSANCE ELECTRIQUE NETTE MAXIMALE  
(31 déc. 1997)

ITALIA

Unité: MWe

		Services Publics	Autopro- ducteurs	Total
	Total	59665	10749	70414
	Nucléaire			
	Hydraulique	18110	1836	19946
	dont: centrales de pompage	6886		6886
	Géothermique	529		529
	Solaire, marémotrice, én.des vagues	6		6
	Eolienne	118		118
	Total thermique classique	40888	8769	49657
	Autres sources	14	144	158
CENTRALES A UN SEUL COMBUSTIBLE	Houille et dérivés	18		18
	Combustibles liquides	16282	853	17135
	Gaz naturel	149	3265	3414
	Autres combustibles	175	61	236
CENTRALES A PLUSIEURS COMBUSTIBLES	Solides, liquides	4913	528	5441
	Solides, gaz naturel			
	Liquides, gaz naturel	17006	1838	18844
	Solides, liquides, gaz naturel	2345	2224	4569
TOTAL THERM. CLASSIQUE PAR TYPE DE CENTRALE	Total thermique classique	40888	8769	49657
	-Vapeur	35416	4604	40020
	-Combust. interne	318	223	541
	-Turbine à gaz	5021	571	5592
	-Cycle combiné	133	3371	3504
	-Autres			0
CHARGE DE POINTE	Charge de pointe	41706		41706
	Puiss.disp.à l'h. de ch. de pointe	50969		50969

NET MAXIMUM ELECTRICAL CAPACITY  
(31 Dec. 1997)

LUXEMBOURG

Unit: MWe

		Public Services	Auto- Producers	Total
	Total	1149	129	1278
	Nuclear			
	Hydro	1139	1	1140
	of which: pumped storage	1100		1100
	Geothermal			
	Solar, tide, wave			
	Wind		3	3
	Total conventional thermal	10	125	135
	Other fuel sources			
SINGLE FUEL FIRED	Coal + coal products			
	Liquid fuels			
	Natural gas		33	33
	Other fuels	10		10
MULTI- FUEL FIRED	Solids, liquids			
	Solids, Natural gas			
	Liquids, natural gas			
	Solids, liquids, natural gas		92	92
TOTAL CONV. THERMAL BY TYPE OF GENERATION	Total conventional thermal	10	125	135
	-Steam	10	92	102
	-Internal combustion		15	15
	-Gas turbine			
	-Combined cycle		18	18
	-Other			
PEAK LOAD	Peak load			
	Avail. capacity at time of peak			

PUISSANCE ELECTRIQUE NETTE MAXIMALE  
(31 déc. 1997)

NEDERLAND

Unité: MWe

		Services Publics	Autopro- ducteurs	Total
	<b>Total</b>	17921	2220	20141
	Nucléaire	449		449
	Hydraulique	37		37
	dont: centrales de pompage			
	Géothermique			
	Solaire, marémotrice, én. des vagues	2	2	4
	Eolienne	293	40	333
	Total thermique classique	17124	2148	19272
	Autres sources	16	30	46
CENTRALES A UN SEUL COMBUSTIBLE	Houille et dérivés			
	Combustibles liquides	17	7	24
	Gaz naturel	8562	1929	10491
	Autres combustibles			
CENTRALES A PLUSIEURS COMBUSTIBLES	Solides, liquides	602		602
	Solides, gaz naturel	3574		3574
	Liquides, gaz naturel	4369	212	4581
	Solides, liquides, gaz naturel			
TOTAL THERM. CLASSIQUE PAR TYPE DE CENTRALE	Total thermique classique	17124	2148	19272
	-Vapeur	10776		10776
	-Combust. interne	650		650
	-Turbine à gaz	800		800
	-Cycle combiné	4898		4898
	-Autres		2148	2148
CHARGE DE POINTE	Charge de pointe	13400		13400
	Puiss. disp. à l'h. de ch. de pointe	16800		16800

PUISSANCE ELECTRIQUE NETTE MAXIMALE

(31 déc. 1997)

ÖSTERREICH

Unité: MWe

		Services Publics	Autopro- ducteurs	Total
	<b>Total</b>	16079	1781	17860
	Nucléaire			
	Hydraulique	10865	668	11533
	dont: centrales de pompage	2975		2975
	Géothermique			
	Solaire, marémotrice, én.des vagues	1		1
	Eolienne	14	5	19
	Total thermique classique	5199	1108	6307
	Autres sources			
CENTRALES A UN SEUL COMBUSTIBLE	Houille et dérivés	577	6	583
	Combustibles liquides	121	37	158
	Gaz naturel	351	286	637
	Autres combustibles		198	198
CENTRALES A PLUSIEURS COMBUSTIBLES	Solides, liquides	220	76	296
	Solides, gaz naturel	1003	273	1276
	Liquides, gaz naturel	2688	224	2912
	Solides, liquides, gaz naturel	239	8	247
TOTAL THERM. CLASSIQUE PAR TYPE DE CENTRALE	Total thermique classique	5199	1108	6307
	-Vapeur	4263	607	4870
	-Combust. interne	86	45	131
	-Turbine à gaz	295	18	313
	-Cycle combiné	555	438	993
CHARGE DE POINTE	Charge de pointe			
	Puiss.disp.à l'h. de ch. de pointe			

## NET MAXIMUM ELECTRICAL CAPACITY

(31 Dec. 1997)

PORTUGAL

Unit: MWe

		Public Services	Auto- Producers	Total
	Total	8700	761	9461
	Nuclear			
	Hydro	4434	4	4438
	of which: pumped storage			
	Geothermal	8		8
	Solar, tide, wave			
	Wind	29		29
	Total conventional thermal	4229	757	4986
	Other fuel sources			
SINGLE FUEL FIRED	Coal + coal products	1779		1779
	Liquid fuels	1600	543	2143
	Natural gas			
	Other fuels		2	2
MULTI- FUEL FIRED	Solids, liquids	140	206	346
	Solids, Natural gas			
	Liquids, natural gas	710	6	716
	Solids, liquids, natural gas			
TOTAL CONV. THERMAL BY TYPE OF GENERATION	Total conventional thermal	4229	757	4986
	-Steam	3631	427	4058
	-Internal combustion	269	330	599
	-Gas turbine	329		329
	-Combined cycle			
PEAK LOAD	Peak load			
	Avail. capacity at time of peak			



PUISSANCE ELECTRIQUE NETTE MAXIMALE

(31 déc. 1997)

SUOMI/FINLAND

(Données estimées)

Unité: MWe

		Services Publics	Autopro- ducteurs	Total
	Total	12490	2080	14570
	Nucléaire	2310		2310
	Hydraulique	2785		2785
	dont: centrales de pompage			
	Géothermique			
	Solaire, marémotrice, én.des vagues			
	Eolienne	7		7
	Total thermique classique	7388	2080	9468
	Autres sources			
CENTRALES A UN SEUL COMBUSTIBLE	Houille et dérivés	51	3	54
	Combustibles liquides	882	67	949
	Gaz naturel	323		323
	Autres combustibles			
CENTRALES A PLUSIEURS COMBUSTIBLES	Solides, liquides	3915	921	4836
	Solides, gaz naturel	98	96	194
	Liquides, gaz naturel	973	332	1305
	Solides, liquides, gaz naturel	1146	661	1807
TOTAL THERM. CLASSIQUE PAR TYPE DE CENTRALE	Total thermique classique	7388	2080	9468
	-Vapeur	5946		
	-Combust. interne			
	-Turbine à gaz	1442		
	-Cycle combiné			
	-Autres			
CHARGE DE POINTE	Charge de pointe	11320		11320
	Puiss.disp.à l'h. de ch. de pointe	13044	2226	15270

DATA NOT  
AVAILABLE

NET MAXIMUM ELECTRICAL CAPACITY  
(31 Dec. 1997)

SWEDEN

Unit: MWe

		Public Services	Auto- Producers	Total
	Total	32661	1383	34044
	Nuclear	10056		10056
	Hydro	15704	542	16246
	of which: pumped storage	91		91
	Geothermal			
	Solar, tide, wave			
	Wind	122		122
	Total conventional thermal	6779	841	7620
	Other fuel sources			
SINGLE FUEL FIRED	Coal + coal products Liquid fuels Natural gas Other fuels	DATA NOT AVAILABLE		
MULTI- FUEL FIRED	Solids, liquids Solids, Natural gas Liquids, natural gas Solids, liquids, natural gas	DATA NOT AVAILABLE		
TOTAL CONV. THERMAL BY TYPE OF GENERATION	Total conventional thermal	6779	841	7620
	-Steam	4973	841	5814
	-Internal combustion	93		93
	-Gas turbine	1713		1713
	-Combined cycle			
	-Other			
PEAK LOAD	Peak load	25000		25000
	Avail. capacity at time of peak			

PUISSANCE ELECTRIQUE NETTE MAXIMALE  
(31 déc. 1997)

UNITED-KINGDOM

Unité: MWe

		Services Publics	Autopro- ducteurs	Total
	<b>Total</b>	68340	4158	72498
	Nucléaire	12946		12946
	Hydraulique	4099	183	4282
	dont: centrales de pompage	2788		2788
	Géothermique			
	Solaire, marémotrice, én. des vagues			
	Eolienne		135	135
	Total thermique classique	51295	3840	55135
	Autres sources			
CENTRALES A UN SEUL COMBUSTIBLE	Houille et dérivés	25796	1112	26908
	Combustibles liquides	4069	974	5043
	Gaz naturel *	13830	362	14192
	Autres combustibles	70	244	314
CENTRALES A PLUSIEURS COMBUSTIBLES	Solides, liquides	7530	383	7913
	Solides, gaz naturel			
	Liquides, gaz naturel		765	765
	Solides, liquides, gaz naturel			
TOTAL THERM. CLASSIQUE PAR TYPE DE CENTRALE	Total thermique classique	51295	3840	55135
	-Vapeur	37465	2469	39934
	-Combust. interne		209	209
	-Turbine à gaz	1518	661	2179
	-Cycle combiné	12312	362	12674
	-Autres		139	139
CHARGE DE POINTE	Charge de pointe	56965		56965
	Puiss. disp. à 1'h. de ch. de pointe			

\* Y compris 1518 Mwe de turbines à gaz et moteurs à combustion interne

Gradtage Heizperiode Heating period Periode de chauffe	Jahr Year Annee	Degree-Days									Total
		JAN	FEV	MAR	AVR	MAI	OCT	NOV	DEC		
BELGIQUE	1995	401	422	312	271	166	244	222	383	2423	
	1996	434	328	382	268	90	112	327	532	2474	
	1997	493	468	439	232	227	219	378	533	2991	
	1998	561	320	288	285	123	210	323	400	2513	
DANMARK	1995	484	541	459	319	227	313	350	433	3128	
	1996	548	432	466	363	241	210	434	605	3301	
	1997	611	587	568	350	280	258	393	580	3629	
	1998	613	441	451	376	257	315	403	489	3348	
DEUTSCHLAND	1995	441	481	331	278	140	296	292	415	2677	
	1996	521	361	432	263	146	159	424	570	2880	
	1997	624	539	493	262	202	254	385	:	:	
	1998	627	359	343	323	139	:	402	466	:	
ELLAS	1995	271	264	204	51	21	0	171	304	1288	
	1996	320	225	226	116	0	41	229	221	1381	
	1997	327	280	304	149	0	49	:	246	:	
	1998	303	284	266	219	0	:	145	270	:	
ESPAÑA	1995	324	254	:	132	20	43	158	297	:	
	1996	300	216	198	100	7	12	141	249	1226	
	1997	257	286	218	91	:	60	183	281	:	
	1998	310	206	135	59	16	24	175	289	1217	
FRANCE	1995	403	364	252	268	98	191	230	360	2171	
	1996	421	300	357	236	84	79	312	454	2247	
	1997	432	434	375	218	154	196	:	:	:	
	1998	534	311	260	228	74	:	306	394	:	
IRELAND	1995	383	376	315	:	:	247	236	342	:	
	1996	391	334	383	278	233	169	290	401	2482	
	1997	355	394	382	283	:	205	343	400	:	
	1998	407	305	298	247	213	198	268	335	2273	
ITALIA	1995	323	310	181	146	0	64	170	315	1512	
	1996	388	277	269	161	24	50	242	311	1725	
	1997	324	335	279	111	0	65	183	333	1633	
	1998	340	258	201	177	10	62	195	324	1571	
LUXEMBOURG	1995	475	461	342	302	174	277	288	434	2757	
	1996	511	389	443	280	92	171	405	563	2856	
	1997	587	522	473	240	230	264	420	595	3353	
	1998	425	388	320	303	130	288	391	477	2924	
NEDERLAND	1995	391	463	342	299	186	256	237	377	2554	
	1996	432	333	387	279	155	140	323	580	2632	
	1997	577	502	470	277	243	210	346	528	3155	
	1998	590	345	331	313	169	226	343	399	2719	
PORTUGAL	1995	283	241	93	127	56	40	112	210	1164	
	1996	243	182	147	63	17	16	112	196	979	
	1997	219	252	180	75	74	58	150	225	1236	
	1998	275	151	52	28	38	33	119	225	922	
UNITED KINGDOM	1995	401	411	335	308	233	248	233	365	2538	
	1996	412	340	394	274	198	158	290	:	:	
	1997	403	425	413	288	278	206	:	443	:	
	1998	459	315	298	262	190	:	282	368	:	

Die monatlichen Gradtage (Mass der Intensitaet der in dem betreffenden Monat herrschenden Kaelte) werden aufgrund der fuer einen Zeitraum von normalerweise 10 Tagen erstellten meteorologischen Daten errechnet, die fuer die landwirtschaftlichen Vorausschaetzungen (AGROMET) verwendet werden. Die Gradtage fuer einen Zeitraum berechnen sich wie folgt :

$$(18^{\circ}\text{C} - T_m) \times t \quad \text{wenn } T_m \text{ niedriger oder gleich } 15^{\circ}\text{C} \text{ (Temperaturschwelle, an der die Heizung anspringt) ist;}$$

$$\text{ihir Wert ist gleich Null} \quad \text{wenn } T_m \text{ groesser ist als } 15^{\circ}\text{C}$$

Dabei seien  $T_m$  die mittlere Temperatur und  $t$  die Anzahl der Tage des betreffenden Zeitraums. Der dritte Zeitraum eines Monats umfasst 8, 9, 10 oder 11 Tage, um mit dem Kalendermonat abzuschliessen. Die Angaben der Tabelle stellen Durchschnittswerte einer Auswahl von Wetterstationen dar.

The monthly degree-days (a measure of the severity of the cold during the month) are computed from the meteorological data for periods of normally ten days used for agricultural forecasts (AGROMET). The degree-days for a period are equal to :

$$(18^{\circ}\text{C} - T_m) \times d \quad \text{if } T_m \text{ is lower than or equal to } 15^{\circ}\text{C} \text{ (heating threshold)}$$

$$\text{and are nil} \quad \text{if } T_m \text{ is greater than } 15^{\circ}\text{C}$$

where  $T_m$  and  $d$  are the mean temperature and the number of days of the period respectively. The third period of a month contains 8, 9, 10 or 11 days in order to coincide with the calendar month. The data in the table are the averages of a selection of meteorological stations.

Les degrés-jours mensuels (expression de l'importance du froid au cours du mois) sont calculés à partir des données météorologiques decadaires utilisées pour les prévisions agricoles (AGROMET). Les degrés-jours d'une décade sont égaux à :

$$(18^{\circ}\text{C} - T_m) \times j \quad \text{si } T_m \text{ est inférieur ou égal à } 15^{\circ}\text{C} \text{ (seuil de déclenchement du chauffage)}$$

$$\text{et sont nuls} \quad \text{si } T_m \text{ est supérieur à } 15^{\circ}\text{C}$$

ou  $T_m$  et  $j$  sont respectivement la température moyenne et le nombre de jours de la décade. La troisième décade d'un mois comporte 8, 9, 10 ou 11 jours de manière à coïncider avec le mois calendaire. Les données du tableau sont les moyennes sur une sélection de stations météorologiques.

## KLIMATISCHE BEDINGUNGEN

## CLIMATIC CONDITIONS

## CONDITIONS CLIMATIQUES

Durchschnittliche Gradtage

Mean Degree-Days

Degrés-Jours moyens

Heizperiode Heating period Periode de chauffe	Anz. Jahr No Year Nbr Année	JAN	FEV	MAR	AVR	MAI	OCT	NOV	DEC	Total
BELGIQUE	41	468	420	353	241	114	260	390	516	2765
DANMARK	30	552	508	488	365	208	272	397	502	3295
DEUTSCHLAND	39	552	485	428	303	165	266	413	506	3123
ELLAS	24	343	276	227	108	3	40	169	288	1457
ESPANA	9	343	263	198	146	27	64	199	300	1544
FRANCE	20	464	408	350	250	122	203	347	430	2576
IRELAND	27	379	351	347	293	227	221	309	356	2487
ITALIA	28	393	324	269	166	36	78	246	363	1879
LUXEMBOURG	28	547	479	426	316	176	283	430	511	3172
NEDERLAND	28	483	441	407	314	185	231	352	439	2856
PORTUGAL	11	285	221	169	127	38	55	151	230	1280
UNITED KINGDOM	28	434	401	385	313	222	244	353	405	2760

Die mittleren Gradtage wurden fuer die verfuegbaren Jahre entsprechend den Informationen errechnet, die in der Datenbank AGROMET fuer meteorologische Daten verfuegbar sind.

The mean degree-days have been computed depending on the available years in the meteorological data base AGROMET.

Les degrés-jours moyens ont été calculés en fonction des années disponibles dans la base de données météorologiques AGROMET.

DURCHSCHNITTliche EINFUHRWERTE  
(CIF) (WELT)AVERAGE IMPORT (CIF)  
VALUES FROM WORLDVALEUR MOYENNE (CAF) A L'IMPORTATION  
TOUTES ORIGINES

		EUR/T													
		B/L	DK	D	EL	E	F	IRL	I	NL	A	P	FIN	S	UK
<b>KOKSKOHLE</b>		<b>COKING COAL</b>											<b>CHARBON A COKE</b>		
1997	SEPT	55.87	:	58.23	:	56.44	55.11	:	55.16	52.50	:		58.47	57.87	52.71
	OCT	53.75	:	47.84	:	56.53	49.88	:	50.67	49.10	:		56.38	55.28	53.78
	NOV	44.39	:	48.51	:	55.56	51.37	:	53.36	52.27	:		56.44	54.86	54.62
	DEC	45.64	:	56.09	:	53.64	50.40	:	50.09	50.65	:		54.07	44.64	52.93
1998	SEPT	48.12	:	45.59	:	51.99	49.74	:	49.73	43.44	:		52.92	46.69	48.91
	OCT	48.77	:	48.07	:	48.99	52.17	:	48.30	34.91	:		50.66	51.69	46.91
	NOV	48.21	:	51.01	:	47.92	47.40	:	46.55	38.43	:		50.12	50.56	48.19
	DEC	46.49	:	:	:	46.30	:	:	42.25	:	:		51.73	:	47.57
<b>KRAFTWERKSKOHLE</b>		<b>STEAM COAL</b>											<b>CHARBON VAPEUR</b>		
1997	SEPT	46.71	:	38.82	34.62	38.14	41.47	:	43.28	37.26	52.18		40.68	57.34	45.51
	OCT	45.07	:	37.51	39.21	33.90	37.91	49.72	40.17	36.83	51.23		37.59	52.68	42.36
	NOV	42.19	:	36.58	49.74	33.67	44.21	73.30	43.33	35.22	52.94		38.50	52.46	43.28
	DEC	45.59	:	36.47	44.06	35.83	37.33	39.12	41.42	34.02	52.90		39.31	52.80	38.20
1998	SEPT	32.27	:	31.25	31.18	28.80	32.47	40.77	31.52	29.19	51.81		35.35	48.21	39.07
	OCT	42.40	:	30.40	25.30	27.87	31.97	37.11	31.61	26.58	52.15		33.04	46.26	34.29
	NOV	41.30	:	30.71	:	27.39	31.23	34.82	30.46	28.09	47.32		30.90	45.96	35.46
	DEC	38.79	:	:	:	26.56	:	41.44	29.31	:	:		30.52	:	35.85
<b>ROHÖL</b>		<b>CRUDE OIL</b>											<b>PETROLE BRUT</b>		
1997	SEPT	116.56	135.05	124.58	119.46	121.53	125.75	133.42	124.02	119.05	134.91	122.37	123.54	124.43	122.25
	OCT	110.73	138.28	130.73	132.69	124.14	128.60	132.48	127.61	126.07	140.46	125.99	133.91	128.43	129.86
	NOV	122.43	139.29	125.64	122.70	126.32	129.44	137.39	128.50	118.83	137.39	124.78	123.24	126.09	132.67
	DEC	111.15	130.34	117.63	120.75	118.36	118.52	125.82	117.91	109.03	127.09	110.09	109.08	116.40	124.87
1998	SEPT	69.33	95.39	84.12	82.15	78.03	82.76	92.19	78.89	77.39	89.50	78.60	84.18	87.18	77.94
	OCT	81.24	93.10	78.03	84.24	79.32	80.11	92.76	81.32	76.54	90.60	77.54	79.13	80.14	83.61
	NOV	55.86	83.92	71.31	:	70.11	71.01	98.30	70.56	67.85	78.84	62.17	63.46	67.33	75.38
	DEC	53.24	72.50	:	:	62.05	:	68.19	62.08	:	:	63.92	60.38	:	71.34
<b>MOTORENBENZIN</b>		<b>MOTOR SPIRIT</b>											<b>ESSENCE MOTEUR</b>		
1997	SEPT	:	:	192.25	:	:	:	:	:	:	:	:	:	:	:
	OCT	164.00	:	185.87	:	197.21	:	:	:	185.89	191.91		175.49	:	:
	NOV	:	188.23	177.44	:	:	:	:	:	175.51	189.44		:	183.38	:
	DEC	:	:	164.11	:	:	:	:	:	155.74	181.65		:	:	:
1998	SEPT	:	168.33	129.66	:	:	193.53	:	:	121.62	146.90		148.03	145.67	128.17
	OCT	:	:	124.62	:	:	189.08	:	149.03	130.01	140.12		119.33	139.62	127.82
	NOV	:	115.81	124.68	:	:	185.66	:	:	:	135.26		:	131.74	115.88
	DEC	:	98.56	:	:	:	:	:	:	:	:		108.35	:	111.47

## LEICHTES HEIZÖL

LEICHTES HEIZÖL		LIGHT FUEL OILS										FUEL- OIL LEGER	
1997 SEPT	142.93	132.95	:	:	:	:	:	:	:	:	:	:	150.43
OCT	132.27	142.85	:	:	103.88	:	:	:	:	:	:	162.94	161.86
NOV	:	140.63	:	:	:	:	:	:	:	:	:	156.56	132.68
DEC	:	150.08	:	:	146.01	:	:	:	:	:	:	136.15	134.59
1998 SEPT	:	85.20	:	:	:	109.30	:	:	:	:	:	108.98	75.29
OCT	:	93.95	:	:	:	120.39	:	:	:	:	:	67.03	107.99
NOV	:	78.31	:	:	:	101.79	:	:	:	:	:	63.85	:
DEC	:	:	:	:	:	:	:	:	:	:	:	73.79	86.93

## SCHWERES HEIZÖL

SCHWERES HEIZÖL		HEAVY FUELOILS										FUEL- OIL LOURD	
1997 SEPT	95.86	91.93	90.29	90.03	95.26	101.55	99.91	102.61	90.18	62.25	79.37	94.23	97.56
OCT	97.85	98.14	93.74	81.36	101.21	112.33	:	106.55	96.84	72.45	99.42	99.30	104.81
NOV	111.69	96.20	100.16	108.98	105.24	106.34	87.17	115.92	102.11	113.25	95.23	102.96	105.95
DEC	93.74	83.04	92.98	85.28	83.72	101.03	86.74	99.90	83.77	119.20	77.37	83.36	108.05
1998 SEPT	61.42	59.70	59.50	64.14	63.94	89.44	:	70.82	50.64	62.31	65.39	89.55	74.25
OCT	66.45	64.45	64.64	67.93	67.00	78.89	:	71.63	61.52	73.45	62.72	72.14	69.64
NOV	51.19	57.42	56.28	:	56.39	64.57	:	67.37	51.42	63.91	51.77	58.28	62.11
DEC	50.56	45.89	:	:	44.09	:	:	61.96	:	:	49.59	:	63.22

## TANKERFRACHTRATEN

EINZELREISEN MIT SCHMUTZIGER LADUNG NACH EUROPA

DWCT = Deadweight cargo tonnes

N = Anzahl der Reisen

W = Worldscale

## OILTANKER FREIGHT RATES

SINGLE DIRTY VOYAGES FIXTURES TO EUROPE

DWCT = Deadweight cargo tonnes

N = Number of voyage

W = Worldscale

## TAUX DE FRETS PETROLIERS

VOYAGES SIMPLES PRODUITS NOIRS VERS EUROPE

DWCT = Deadweight cargo tonnes

N = Nombre de voyages

W = Worldscale

Eurostat	ARABIAN GULF - EU-15			CARIBBEAN - EU-15			WEST AFRICA - EU-15			MEDITERRANEAN - EU-15			INTRA MEDITERRANEAN		
	DWCT	N	W	DWCT	N	W	DWCT	N	W	DWCT	N	W	DWCT	N	W
97-SEPT	2130000	7	67.07	145000	2	111.25	733000	6	108.33	4212000	29	106.24	6552500	83	122.86
97-OCT	801000	3	77.42	-	-	-	1336000	11	94.36	3604000	26	105.37	8394000	97	115.33
97-NOV	1860000	6	69.42	211000	3	130.83	2529000	20	103.20	3740500	30	108.17	6701000	87	119.99
97-DEC	1890000	6	56.17	265000	3	90.83	1425000	10	92.60	2904000	26	105.77	5999000	70	112.03
98-SEPT	3395000	13	53.62	238000	3	78.33	384000	3	60.83	3035000	18	67.25	10490000	116	87.58
98-OCT	1085000	5	53.40	40000	1	107.50	265000	2	67.50	2405000	17	83.90	9289000	112	90.72
98-NOV	1475000	6	51.65	-	-	-	390000	3	72.08	2194000	13	76.38	10514500	115	95.60
98-DEC	1342000	5	53.70	740500	5	60.25	130000	1	80.00	2106000	19	83.29	8452000	92	100.33





<b>ES</b> Clasificación de las publicaciones de Eurostat	
<b>TEMA</b>	
0	Diversos (rosa)
1	Estadísticas generales (azul oscuro)
2	Economía y finanzas (violeta)
3	Población y condiciones sociales (amarillo)
4	Energía e industria (azul claro)
5	Agricultura, silvicultura y pesca (verde)
6	Comercio exterior (rojo)
7	Comercio, servicios y transportes (naranja)
8	Medio ambiente (turquesa)
9	Investigación y desarrollo (marrón)
<b>SERIE</b>	
A	Anuarios y estadísticas anuales
B	Estadísticas coyunturales
C	Cuentas y encuestas
D	Estudios e investigación
E	Métodos
F	Estadísticas breves

<b>GR</b> Ταξινόμηση των δημοσιεύσεων της Eurostat	
<b>ΘΕΜΑ</b>	
0	Διάφορα (ροζ)
1	Γενικές στατιστικές (βαθύ μπλε)
2	Οικονομία και δημοσιονομικά (βιολετί)
3	Πληθυσμός και κοινωνικές συνθήκες (κίτρινο)
4	Ενέργεια και βιομηχανία (μπλε)
5	Γεωργία, δάση και αλιεία (πράσινο)
6	Εξωτερικό εμπόριο (κόκκινο)
7	Εμπόριο, υπηρεσίες και μεταφορές (πορτοκαλί)
8	Περιβάλλον (τουρκουάζ)
9	Ερευνα και ανάπτυξη (καφέ)
<b>ΣΕΙΡΑ</b>	
A	Επετηρίδες και ετήσιες στατιστικές
B	Συγκυριακές στατιστικές
C	Λογαριασμοί και έρευνες
D	Μελέτες και έρευνα
E	Μέθοδοι
F	Στατιστικές εν συντομία

<b>IT</b> Classificazione delle pubblicazioni dell'Eurostat	
<b>TEMA</b>	
0	Diverse (rosa)
1	Statistiche generali (blu)
2	Economia e finanze (viola)
3	Popolazione e condizioni sociali (giallo)
4	Energia e industria (azzurro)
5	Agricoltura, foreste e pesca (verde)
6	Commercio estero (rosso)
7	Commercio, servizi e trasporti (arancione)
8	Ambiente (turchese)
9	Ricerca e sviluppo (marrone)
<b>SERIE</b>	
A	Annuari e statistiche annuali
B	Statistiche sulla congiuntura
C	Conti e indagini
D	Studi e ricerche
E	Metodi
F	Statistiche in breve

<b>FI</b> Eurostatin julkaisuluokitus	
<b>Aihe</b>	
0	Sekalaista (vaaleanpunainen)
1	Yleiset tilastot (yönsininen)
2	Talous ja rahoitus (violetti)
3	Väestö- ja sosiaalityö (keltainen)
4	Energia ja teollisuus (sininen)
5	Maa- ja metsätalous, kalastus (vihreä)
6	Ulkomaankauppa (punainen)
7	Kauppa, palvelut ja liikenne (oranssi)
8	Ympäristö (turkoosi)
9	Tutkimus ja kehitys (ruskea)
<b>Sarjat</b>	
A	Vuosikirjat ja vuositilastot
B	Suhdannetilastot
C	Laskennat ja kyselytulokset
D	Tutkimukset
E	Menetelmät
F	Tilastokatsaukset

<b>DA</b> Klassifikation af Eurostats publikationer	
<b>EMNE</b>	
0	Diverse (rosa)
1	Almene statistikker (mørkeblå)
2	Økonomi og finanser (violet)
3	Befolkning og sociale forhold (gul)
4	Energi og industri (blå)
5	Landbrug, skovbrug og fiskeri (grøn)
6	Udenrigshandel (rød)
7	Handel, tjenesteydelser og transport (orange)
8	Miljø (turkis)
9	Forskning og udvikling (brun)
<b>SERIE</b>	
A	Årbøger og årlige statistikker
B	Konjunkturstatistikker
C	Tællinger og rundspørg
D	Undersøgelser og forskning
E	Metoder
F	Statistikoversigter

<b>EN</b> Classification of Eurostat publications	
<b>THEME</b>	
0	Miscellaneous (pink)
1	General statistics (midnight blue)
2	Economy and finance (violet)
3	Population and social conditions (yellow)
4	Energy and industry (blue)
5	Agriculture, forestry and fisheries (green)
6	External trade (red)
7	Distributive trades, services and transport (orange)
8	Environment (turquoise)
9	Research and development (brown)
<b>SERIES</b>	
A	Yearbooks and yearly statistics
B	Short-term statistics
C	Accounts and surveys
D	Studies and research
E	Methods
F	Statistics in focus

<b>NL</b> Classificatie van de publicaties van Eurostat	
<b>ONDERWERP</b>	
0	Diverse (roze)
1	Algemene statistiek (donkerblauw)
2	Economie en financiën (paars)
3	Bevolking en sociale voorwaarden (geel)
4	Energie en industrie (blauw)
5	Landbouw, bosbouw en visserij (groen)
6	Buitenlandse handel (rood)
7	Handel, diensten en vervoer (oranje)
8	Milieu (turkoois)
9	Onderzoek en ontwikkeling (bruin)
<b>SERIE</b>	
A	Jaarboeken en jaarstatistieken
B	Conjunctuurstatistieken
C	Rekeningen en enquêtes
D	Studies en onderzoeken
E	Methoden
F	Statistieken in het kort

<b>SV</b> Klassifikation av Eurostats publikationer	
<b>ÄMNE</b>	
0	Diverse (rosa)
1	Allmän statistik (mörkblå)
2	Ekonomi och finans (lila)
3	Befolkning och sociala förhållanden (gul)
4	Energi och industri (blå)
5	Jordbruk, skogsbruk och fiske (grön)
6	Utrikeshandel (röd)
7	Handel, tjänster och transport (orange)
8	Miljö (turkos)
9	Forskning och utveckling (brun)
<b>SERIE</b>	
A	Årsböcker och årlig statistik
B	Konjunkturstatistik
C	Redogörelser och enkäter
D	Undersökningar och forskning
E	Metoder
F	Statistiköversikter

<b>DE</b> Gliederung der Veröffentlichungen von Eurostat	
<b>THEMENKREIS</b>	
0	Verschiedenes (rosa)
1	Allgemeine Statistik (dunkelblau)
2	Wirtschaft und Finanzen (violett)
3	Bevölkerung und soziale Bedingungen (gelb)
4	Energie und Industrie (blau)
5	Land- und Forstwirtschaft, Fischerei (grün)
6	Außenhandel (rot)
7	Handel, Dienstleistungen und Verkehr (orange)
8	Umwelt (türkis)
9	Forschung und Entwicklung (braun)
<b>REIHE</b>	
A	Jahrbücher und jährliche Statistiken
B	Konjunkturstatistiken
C	Konten und Erhebungen
D	Studien und Forschungsergebnisse
E	Methoden
F	Statistik kurzgefaßt

<b>FR</b> Classification des publications d'Eurostat	
<b>THÈME</b>	
0	Divers (rose)
1	Statistiques générales (bleu nuit)
2	Économie et finances (violet)
3	Population et conditions sociales (jaune)
4	Énergie et industrie (bleu)
5	Agriculture, sylviculture et pêche (vert)
6	Commerce extérieur (rouge)
7	Commerce, services et transports (orange)
8	Environnement (turquoise)
9	Recherche et développement (brun)
<b>SÉRIE</b>	
A	Annuaire et statistiques annuelles
B	Statistiques conjoncturelles
C	Comptes et enquêtes
D	Études et recherche
E	Méthodes
F	Statistiques en bref

<b>PT</b> Classificação das publicações do Eurostat	
<b>TEMA</b>	
0	Diversos (rosa)
1	Estatísticas gerais (azul-escuro)
2	Economia e finanças (violeta)
3	População e condições sociais (amarelo)
4	Energia e indústria (azul)
5	Agricultura, silvicultura e pesca (verde)
6	Comércio externo (vermelho)
7	Comércio, serviços e transportes (laranja)
8	Ambiente (turquesa)
9	Investigação e desenvolvimento (castanho)
<b>SÉRIE</b>	
A	Anuários e estatísticas anuais
B	Estatísticas conjunturais
C	Contas e inquéritos
D	Estudos e investigação
E	Métodos
F	Estatísticas breves



**BELGIQUE/BELGIË**  
**Jean De Lannoy**  
Avenue du Roi 202/Koningslaan 202  
B-1190 Bruxelles/Brussel  
Tél. (32-2) 538 43 08  
Fax (32-2) 538 08 41  
E-mail: jean.de.lannoy@infoboard.be  
URL: <http://www.jean-de-lannoy.be>  
**La librairie européenne/  
De Europese Boekhandel**  
Rue de la Loi 244/Wetstraat 244  
B-1040 Bruxelles/Brussel  
Tél. (32-2) 295 26 39  
Fax (32-2) 735 08 60  
E-mail: mail@libeurop.be  
URL: <http://www.libeurop.be>  
**Moniteur belge/Belgisch Staatsblad**  
Rue de Louvain 40-42/Leuvenseweg 40-42  
B-1000 Bruxelles/Brussel  
Tél. (32-2) 552 22 11  
Fax (32-2) 511 01 84

**DANMARK**  
**J. H. Schultz Information A/S**  
Herstedvang 10-12  
DK-2620 Albertslund  
Tlf. (45) 43 63 23 00  
Fax (45) 43 63 19 69  
E-mail: schultz@schultz.dk  
URL: <http://www.schultz.dk>

**DEUTSCHLAND**  
**Bundesanzeiger Verlag GmbH**  
Vertriebsabteilung  
Amsterdamer Straße 192  
D-50735 Köln  
Tel. (49-221) 97 66 80  
Fax (49-221) 97 66 82 78  
E-Mail: Vertrieb@bundesanzeiger.de  
URL: <http://www.bundesanzeiger.de>

**ΕΛΛΑΔΑ/GREECE**  
**G. C. Eleftheroudakis SA**  
International Bookstore  
Panepistimiou 17  
GR-10564 Athina  
Tel. (30-1) 331 41 80/1/2/3/4/5  
Fax (30-1) 323 98 21  
E-mail: elebooks@netor.gr

**ESPAÑA**  
**Boletín Oficial del Estado**  
Trafalgar, 27  
E-28071 Madrid  
Tel. (34) 915 38 21 11 (Libros),  
913 84 17 15 (Suscrip.)  
Fax (34) 915 38 21 21 (Libros),  
913 84 17 14 (Suscrip.)  
E-mail: clientes@com.boe.es  
URL: <http://www.boe.es>

**Mundi Prensa Libros, SA**  
Castelló, 37  
E-28001 Madrid  
Tel. (34) 914 36 37 00  
Fax (34) 915 75 39 98  
E-mail: libreria@mundiprensa.es  
URL: <http://www.mundiprensa.com>

**FRANCE**  
**Journal officiel**  
Service des publications des CE  
26, rue Desaix  
F-75727 Paris Cedex 15  
Tél. (33) 140 58 77 31  
Fax (33) 140 58 77 00  
URL: <http://www.journal-officiel.gouv.fr>

**IRELAND**  
**Government Supplies Agency**  
Publications Section  
4-5 Harcourt Road  
Dublin 2  
Tel. (353-1) 661 31 11  
Fax (353-1) 475 27 60

**ITALIA**  
**Licosa SpA**  
Via Duca di Calabria, 1/1  
Casella postale 552  
I-50125 Firenze  
Tel. (39) 055 64 83 1  
Fax (39) 055 64 12 57  
E-mail: licosa@ftbcc.it  
URL: <http://www.ftbcc.it/licosa>

**LUXEMBOURG**  
**Messageries du livre SARL**  
5, rue Raiffeisen  
L-2411 Luxembourg  
Tél. (352) 40 10 20  
Fax (352) 49 06 61  
E-mail: mail@mdl.lu  
URL: <http://www.mdl.lu>

**NEDERLAND**  
**SDU Servicecentrum Uitgevers**  
Christoffel Plantijnstraat 2  
Postbus 20014  
2500 EA Den Haag  
Tel. (31-70) 378 98 80  
Fax (31-70) 378 97 83  
E-mail: sdu@sdu.nl  
URL: <http://www.sdu.nl>

**ÖSTERREICH**  
**Manz'sche Verlags- und  
Universalitätsbuchhandlung GmbH**  
Kohlmarkt 16  
A-1014 Wien  
Tel. (43-1) 53 16 11 00  
Fax (43-1) 53 16 11 67  
E-Mail: bestellen@manz.co.at  
URL: <http://www.manz.at/index.htm>

**PORTUGAL**  
**Distribuidora de Livros Bertrand L.d.**  
Grupo Bertrand, SA  
Rua das Terras dos Vales, 4-A  
Apartado 60037  
P-2700 Amadora  
Tel. (351-1) 495 90 50  
Fax (351-1) 496 02 55

**Imprensa Nacional-Casa da Moeda, EP**  
Rua Marquês Sá da Bandeira, 16-A  
P-1050 Lisboa Codex  
Tel. (351-1) 353 03 99  
Fax (351-1) 353 02 94  
E-mail: del.incm@mail.telepac.pt  
URL: <http://www.incm.pt>

**SUOMI/FINLAND**  
**Akateeminen Kirjakauppa/  
Akademiska Bokhandeln**  
Keskuskatu 1/Centralgatan 1  
PL/PB 128  
FIN-00101 Helsinki/Helsingfors  
P./tfn (358-9) 121 44 18  
F./fax (358-9) 121 44 35  
Sähköposti: akatilaus@akateeminen.com  
URL: <http://www.akateeminen.com>

**SVERIGE**  
**BTJ AB**  
Traktörvägen 11  
S-221 82 Lund  
Tfn (46-46) 18 00 00  
Fax (46-46) 30 79 47  
E-post: btjeu-pub@btj.se  
URL: <http://www.btj.se>

**UNITED KINGDOM**  
**The Stationery Office Ltd**  
International Sales Agency  
51 Nine Elms Lane  
London SW8 5DR  
Tel. (44-171) 873 90 90  
Fax (44-171) 873 84 63  
E-mail: ipa.enquiries@theso.co.uk  
URL: <http://www.the-stationery-office.co.uk>

**ÍSLAND**  
**Bokabud Larusar Blöndal**  
Skólavörðustíg, 2  
IS-101 Reykjavík  
Tel. (354) 551 56 50  
Fax (354) 552 55 60

**NORGE**  
**Swets Norge AS**  
Østenjoveien 18  
Boks 6512 Etterstad  
N-0606 Oslo  
Tel. (47-22) 97 45 00  
Fax (47-22) 97 45 45

**SCHWEIZ/SUISSE/SVIZZERA**  
**Euro Info Center Schweiz**  
c/o OSEC  
Stampfenbachstraße 85  
PF 492  
CH-8035 Zürich  
Tel. (41-1) 365 53 15  
Fax (41-1) 365 54 11  
E-mail: eics@osec.ch  
URL: <http://www.osec.ch/eics>

**BÄLGARIJA**  
**Europress Euromedia Ltd**  
59, blvd Vitosha  
BG-1000 Sofia  
Tel. (359-2) 980 37 66  
Fax (359-2) 980 42 30  
E-mail: Milena@mbox.cit.bg

**ČESKÁ REPUBLIKA**  
**ÚSIS**  
NIS-prodejna  
Havelkova 22  
CZ-130 00 Praha 3  
Tel. (420-2) 24 23 14 86  
Fax (420-2) 24 23 11 14  
E-mail: nkposp@dec.nis.cz  
URL: <http://usisicr.cz>

**CYPRUS**  
**Cyprus Chamber of Commerce and Industry**  
FO Box 1455  
CY-1509 Nicosia  
Tel. (357-2) 66 95 00  
Fax (357-2) 66 10 44  
E-mail: demetrap@ccci.org.cy

**EESTI**  
**Eastl Kaubandus-Tööstuskoda (Estonian  
Chamber of Commerce and Industry)**  
Toom-Kooli 17  
EE-0001 Tallinn  
Tel. (372) 646 02 44  
Fax (372) 646 02 45  
E-mail: einfo@koda.ee  
URL: <http://www.koda.ee>

**HRVATSKA**  
**Meditrade Ltd**  
Pavla Hatza 1  
HR-10000 Zagreb  
Tel. (385-1) 481 94 11  
Fax (385-1) 481 94 11

**MAGYARORSZÁG**  
**Euro Info Service**  
Európa Ház  
Margitsziget  
PO Box 475  
H-1396 Budapest 62  
Tel. (36-1) 350 80 25  
Fax (36-1) 350 90 32  
E-mail: euroinfo@mail.matax.hu  
URL: <http://www.euroinfo.hu/index.htm>

**MALTA**  
**Miller Distributors Ltd**  
Malta International Airport  
PO Box 25  
Luqa LQA 05  
Tel. (356) 66 44 88  
Fax (356) 67 67 99  
E-mail: gwirth@usa.net

**POLSKA**  
**Ars Polona**  
Krakowskie Przedmiescie 7  
Skr. pocztowa 1001  
PL-00-950 Warszawa  
Tel. (48-22) 826 12 01  
Fax (48-22) 826 62 40  
E-mail: ars\_pol@bevvy.hsn.com.pl

**ROMÂNIA**  
**Euromedia**  
Str. G-ral Berthelot Nr 41  
RO-70749 Bucuresti  
Tel. (40-1) 315 44 03  
Fax (40-1) 314 22 86

**ROSSIYA**  
**CCEC**  
60-Ietiya Oktyabrya Av. 9  
117312 Moscow  
Tel. (7-095) 135 52 27  
Fax (7-095) 135 52 27

**SLOVAKIA**  
**Centrum VTI SR**  
Nám. Slobody, 19  
SK-81223 Bratislava  
Tel. (421-7) 54 41 83 64  
Fax (421-7) 54 41 83 64  
E-mail: europ@tbb1.sltk.stuba.sk  
URL: <http://www.sltk.stuba.sk>

**SLOVENIJA**  
**Gospodarski Vestnik**  
Dunajska cesta 5  
SLO-1000 Ljubljana  
Tel. (386) 613 09 16 40  
Fax (386) 613 09 16 45  
E-mail: europ@gvestnik.si  
URL: <http://www.gvestnik.si>

**TÜRKIYE**  
**Dünya Infotel AS**  
100, Yil Mahallesi 34440  
TR-80050 Bagcilar-Istanbul  
Tel. (90-212) 629 46 89  
Fax (90-212) 629 46 27  
E-mail: infotel@dunya-gazete.com.tr

**AUSTRALIA**  
**Hunter Publications**  
PO Box 404  
3067 Abbotsford, Victoria  
Tel. (61-3) 94 17 53 61  
Fax (61-3) 94 19 71 54  
E-mail: jpdavies@ozemail.com.au

**CANADA**  
**Les éditions La Liberté Inc.**  
3020, chemin Sainte-Foy  
G1X 3V Sainte-Foy, Québec  
Tel. (1-418) 658 37 63  
Fax (1-800) 567 54 49  
E-mail: liberte@mediom.qc.ca

**Renouf Publishing Co. Ltd**  
5369 Chemin Canotek Road Unit 1  
K1J 9J3 Ottawa, Ontario  
Tel. (1-613) 745 26 65  
Fax (1-613) 745 76 60  
E-mail: order.dept@renoufbooks.com  
URL: <http://www.renoufbooks.com>

**EGYPT**  
**The Middle East Observer**  
41 Sherif Street  
Cairo  
Tel. (20-2) 392 69 19  
Fax (20-2) 393 97 32  
E-mail: maifouda@meobserver.com.eg  
URL: <http://www.meobserver.com.eg>

**INDIA**  
**EBIC India**  
3rd Floor, Y. B. Chavan Centre  
Gen. J. Bhosale Marg,  
400 021 Mumbai  
Tel. (91-22) 282 60 64  
Fax (91-22) 285 45 64  
E-mail: ebic@glasbm01.vsnl.net.in  
URL: <http://www.ebicindia.com>

**ISRAËL**  
**ROY International**  
41, Mishmar Hayarden Street  
PO Box 13056  
61130 Tel Aviv  
Tel. (972-3) 649 94 69  
Fax (972-3) 648 60 39  
E-mail: royil@netvision.net.il  
URL: <http://www.royint.co.il>  
  
Sub-agent for the Palestinian Authority:

**Index Information Services**  
PO Box 19502  
Jerusalem  
Tel. (972-2) 627 16 34  
Fax (972-2) 627 12 19

**JAPAN**  
**PSI-Japan**  
Asahi Sanbancho Plaza #206  
7-1 Sanbancho, Chiyoda-ku  
Tokyo 102  
Tel. (81-3) 32 34 69 21  
Fax (81-3) 32 34 69 15  
E-mail: books@psi-japan.co.jp  
URL: <http://www.psi-japan.com>

**MALAYSIA**  
**EBIC Malaysia**  
Level 7, Wisma Hong Leong  
18 Jalan Perak  
50450 Kuala Lumpur  
Tel. (60-3) 262 62 98  
Fax (60-3) 262 61 98  
E-mail: ebic-kl@mol.net.my

**MÉXICO**  
**Mundi Prensa Mexico, SA de CV**  
Río Pánuco No 141  
Colonia Cuauhtémoc  
MX-06500 Mexico, DF  
Tel. (52-5) 533 56 58  
Fax (52-5) 514 67 99  
E-mail: 101545.2361@compuserve.com

**PHILIPPINES**  
**EBIC Philippines**  
19th Floor, PS Bank Tower  
Sen. Gil J. Puyat Ave. cor. Tindalo St.  
Makati City  
Metro Manila  
Tel. (63-2) 759 66 80  
Fax (63-2) 759 66 90  
E-mail: eccpcom@globe.com.ph  
URL: <http://www.eccp.com>

**SRI LANKA**  
**EBIC Sri Lanka**  
Trans Asia Hotel  
115 Sir chittampalam  
A. Gardiner Mawatha  
Colombo 2  
Tel. (94-1) 074 71 50 78  
Fax (94-1) 44 87 79  
E-mail: ebicsl@itmin.com

**THAILAND**  
**EBIC Thailand**  
29 Vanissa Building, 8th Floor  
Soi Chidlom  
Ploenchit  
10330 Bangkok  
Tel. (66-2) 655 06 27  
Fax (66-2) 655 06 28  
E-mail: ebicbkk@ksc15.th.com  
URL: <http://www.ebicbkk.org>

**UNITED STATES OF AMERICA**  
**Berman Associates**  
4611-F Assembly Drive  
Lanham MD20706  
Tel. (1-800) 274 44 47 (toll free phone)  
Fax (1-800) 865 34 50 (toll free fax)  
E-mail: query@berman.com  
URL: <http://www.berman.com>

**ANDERE LÄNDER/OTHER COUNTRIES/  
AUTRES PAYS**

Bitte wenden Sie sich an ein Büro Ihrer  
Wahl/ Please contact the sales office  
of your choice/ Veuillez vous adresser  
au bureau de vente de votre choix

**Office for Official Publications  
of the European Communities**  
2, rue Mercier  
L-2985 Luxembourg  
Tel. (352) 29 29-42455  
Fax (352) 29 29-42758  
E-mail: info.info@opoco.cec.be  
URL: <http://eur-op.eu.int>

Preis in Luxemburg (ohne MwSt.) • Price (excluding VAT) in Luxembourg • Prix au Luxembourg (TVA exclue):  
Einzelpreis • Single copy • Prix par numéro: EUR 11  
Abonnement • Subscription: EUR 102



AMT FÜR AMTLICHE VERÖFFENTLICHUNGEN DER EUROPÄISCHEN GEMEINSCHAFTEN  
OFFICE FOR OFFICIAL PUBLICATIONS OF THE EUROPEAN COMMUNITIES  
OFFICE DES PUBLICATIONS OFFICIELLES DES COMMUNAUTÉS EUROPÉENNES

L-2985 Luxembourg

CA-BX-99-003-3A-C