



ENERGIE
Monatliche Statistiken

ENERGY
Monthly statistics

ÉNERGIE
Statistiques mensuelles

9 □ **1998**





STATISTISCHES AMT DER EUROPÄISCHEN GEMEINSCHAFTEN
STATISTICAL OFFICE OF THE EUROPEAN COMMUNITIES
OFFICE STATISTIQUE DES COMMUNAUTÉS EUROPÉENNES

L-2920 Luxembourg — Tél. (352) 43 01-1 — Télex COMEUR LU 3423
Rue de la Loi 200, B-1049 Bruxelles — Tél. (32-2) 299 11 11

Eurostat hat die Aufgabe, den Informationsbedarf der Kommission und aller am Aufbau des Binnenmarktes Beteiligten mit Hilfe des europäischen statistischen Systems zu decken.

Um der Öffentlichkeit die große Menge an verfügbaren Daten zugänglich zu machen und Benutzern die Orientierung zu erleichtern, werden zwei Arten von Publikationen angeboten: Statistische Dokumente und Veröffentlichungen.

Statistische Dokumente sind für den Fachmann konzipiert und enthalten das ausführliche Datenmaterial: Bezugsdaten, bei denen die Konzepte allgemein bekannt, standardisiert und wissenschaftlich fundiert sind. Diese Daten werden in einer sehr tiefen Gliederung dargeboten. Die Statistischen Dokumente wenden sich an Fachleute, die in der Lage sind, selbständig die benötigten Daten aus der Fülle des dargebotenen Materials auszuwählen. Diese Daten sind in gedruckter Form und/oder auf Diskette, Magnetband, CD-ROM verfügbar. Statistische Dokumente unterscheiden sich auch optisch von anderen Veröffentlichungen durch den mit einer stilisierten Graphik versehenen weißen Einband.

Veröffentlichungen wenden sich an eine ganz bestimmte Zielgruppe, wie zum Beispiel an den Bildungsbereich oder an Entscheidungsträger in Politik und Verwaltung. Sie enthalten ausgewählte und auf die Bedürfnisse einer Zielgruppe abgestellte und kommentierte Informationen. Eurostat übernimmt hier also eine Art Beraterrolle.

Für einen breiteren Benutzerkreis gibt Eurostat Jahrbücher und periodische Veröffentlichungen heraus. Diese enthalten statistische Ergebnisse für eine erste Analyse sowie Hinweise auf weiteres Datenmaterial für vertiefende Untersuchungen. Diese Veröffentlichungen werden in gedruckter Form und in Datenbanken angeboten, die in Menütechnik zugänglich sind.

Um Benutzern die Datensuche zu erleichtern, hat Eurostat Themenkreise, d. h. eine Untergliederung nach Sachgebieten, eingeführt. Daneben sind sowohl die Statistischen Dokumente als auch die Veröffentlichungen in bestimmte Reihen, wie zum Beispiel „Jahrbücher“, „Konjunktur“, „Methoden“, untergliedert, um den Zugriff auf die statistischen Informationen zu erleichtern.

Y. Franchet
Generaldirektor

It is Eurostat's responsibility to use the European statistical system to meet the requirements of the Commission and all parties involved in the development of the single market.

To ensure that the vast quantity of accessible data is made widely available, and to help each user make proper use of this information, Eurostat has set up two main categories of document: statistical documents and publications.

The statistical document is aimed at specialists and provides the most complete sets of data: reference data where the methodology is well-established, standardised, uniform and scientific. These data are presented in great detail. The statistical document is intended for experts who are capable of using their own means to seek out what they require. The information is provided on paper and/or on diskette, magnetic tape, CD-ROM. The white cover sheet bears a stylised motif which distinguishes the statistical document from other publications.

The publications proper tend to be compiled for a well-defined and targeted public, such as educational circles or political and administrative decision-makers. The information in these documents is selected, sorted and annotated to suit the target public. In this instance, therefore, Eurostat works in an advisory capacity.

Where the readership is wider and less well-defined, Eurostat provides the information required for an initial analysis, such as yearbooks and periodicals which contain data permitting more in-depth studies. These publications are available on paper or in videotext databases.

To help the user focus his research, Eurostat has created 'themes', i.e. subject classifications. The statistical documents and publications are listed by series: for example, yearbooks, short-term trends or methodology in order to facilitate access to the statistical data.

Y. Franchet
Director-General

Pour établir, évaluer ou apprécier les différentes politiques communautaires, la Commission européenne a besoin d'informations.

Eurostat a pour mission, à travers le système statistique européen, de répondre aux besoins de la Commission et de l'ensemble des personnes impliquées dans le développement du marché unique.

Pour mettre à la disposition de tous l'importante quantité de données accessibles et faire en sorte que chacun puisse s'orienter correctement dans cet ensemble, deux grandes catégories de documents ont été créées: les documents statistiques et les publications.

Le document statistique s'adresse aux spécialistes. Il fournit les données les plus complètes: données de référence où la méthodologie est bien connue, standardisée, normalisée et scientifique. Ces données sont présentées à un niveau très détaillé. Le document statistique est destiné aux experts capables de rechercher, par leurs propres moyens, les données requises. Les informations sont alors disponibles sur papier et/ou sur disquette, bande magnétique, CD-ROM. La couverture blanche ornée d'un graphisme stylisé démarque le document statistique des autres publications.

Les publications proprement dites peuvent, elles, être réalisées pour un public bien déterminé, ciblé, par exemple l'enseignement ou les décideurs politiques ou administratifs. Des informations sélectionnées, triées et commentées en fonction de ce public lui sont apportées. Eurostat joue, dès lors, le rôle de conseiller.

Dans le cas d'un public plus large, moins défini, Eurostat procure des éléments nécessaires à une première analyse, les annuaires et les périodiques, dans lesquels figurent les renseignements adéquats pour approfondir l'étude. Ces publications sont présentées sur papier ou dans des banques de données de type vidéotex.

Pour aider l'utilisateur à s'orienter dans ses recherches, Eurostat a créé les thèmes, c'est-à-dire une classification par sujet. Les documents statistiques et les publications sont répertoriés par série — par exemple, annuaire, conjoncture, méthodologie — afin de faciliter l'accès aux informations statistiques.

Y. Franchet
Directeur général

ENERGIE
Monatliche Statistiken

ENERGY
Monthly statistics

ÉNERGIE
Statistiques mensuelles

9 □ **1998**

Themenkreis / Theme / Thème
Energie und Industrie / Energy and industry / Énergie et Industrie
Reihe / Series / Série
Konjunkturstatistiken / Short-term statistics / Statistiques conjoncturelles

4
B

Zuständig für alle Informationen über die Energiestatistik: EUROSTAT, Luxemburg, Tel.: 4301-32040

For all information concerning the energy statistics, contact Eurostat, Luxembourg, tel.: 4301-32040

Pour toute information concernant les statistiques de l'énergie, s'adresser à Eurostat, Luxembourg, tél.: 4301-32040

Letzter Stand Updated Mise à jour: 16.09.1998

Luxembourg: Office des publications officielles des Communautés européennes, 1998

Zahlreiche weitere Informationen zur Europäischen Union sind verfügbar über Internet, Server Europa (<http://europa.eu.int>).

A great deal of additional information on the European Union is available on the Internet. It can be accessed through the Europa server (<http://europa.eu.int>).

De nombreuses autres informations sur l'Union européenne sont disponibles sur Internet via le serveur Europa (<http://europa.eu.int>).

© Europäische Gemeinschaften, 1998

© European Communities, 1998

© Communautés européennes, 1998

Printed in Italy

GEDRUCKT AUF CHLORFREI GEBLEICHTEM PAPIER
PRINTED ON CHLORINE-FREE BLEACHED PAPER
IMPRIMÉ SUR PAPIER BLANCHI SANS CHLORE

INHALT

	Seite
I. - Kohle	5
II. - Kohlenwasserstoffe	19
III. - Elektrizität	53
IV. - Gesamtenergie	67
V. - Verschiedenes	85
- Weltförderung : Naturgas	87
- Preise : Durchschnittliche Einfuhrwerte - Tankerfrachtraten	88

TABLE OF CONTENTS

	Page
I. - Coal	5
II. - Hydrocarbons	19
III. - Electrical energy	53
IV. - All energy	67
V. - Miscellaneous	85
- World production : Natural gas	87
- Prices : Average import values - Oil tanker freight rates	88

TABLE DE MATIERES

	Page
I. - Charbon	5
II. - Hydrocarbures	19
III. - Energie électrique	53
IV. - Total énergie	67
V. - Divers	85
- Production mondiale : Gaz naturel	87
- Prix : Valeur moyenne à l'importation - Taux de frets pétroliers	88

ZEICHEN UND ABKÜRZUNGEN

<p>* Vorläufige Angabe</p> <p>: Kein Nachweis vorhanden</p> <p>.. Vertrauliche Angabe</p> <p>- Nichts</p> <p>0 Hälfte der in der Tabelle verwendeten Einheit</p> <p>t Metrische Tonne</p> <p>t=t Tonne = Tonne</p>	<p>t RÖE Tonne Rohöleinheit (41860 kJ Hu/kg)</p> <p>GWh Gigawattstunde (10⁶ kWh)</p> <p>TJ Terajoule (10⁹ kJ)</p> <p>Hu Unterer Heizwert</p> <p>Ho Oberer Heizwert</p> <p>ECU Europäische Währungseinheit</p>
--	---

SYMBOLS AND ABBREVIATIONS

<p>* provisional data</p> <p>: no data available</p> <p>.. confidential data</p> <p>- nil</p> <p>0 figure less than half the unit used</p> <p>t tonne (metric ton)</p> <p>t=t tonne for tonne</p>	<p>toe tonne of oil equivalent (41860 kJ NCV/kg)</p> <p>GWh gigawatt hour (10⁶ kWh)</p> <p>TJ terajoule (10⁹ kJ)</p> <p>NCV net calorific value</p> <p>GCV gross calorific value</p> <p>ECU European currency unit</p>
---	--

SIGNES ET ABBREVIATIONS

<p>* donnée provisoire</p> <p>: donnée non disponible</p> <p>.. donnée confidentielle</p> <p>- néant</p> <p>0 chiffre inférieur à la moitié de l'unité employée</p> <p>t tonne métrique</p> <p>t=t tonne pour tonne</p>	<p>tep tonne d'équivalent pétrole (41860 kJ PCI/kg)</p> <p>GWh gigawattheure (10⁶ kWh)</p> <p>TJ térajoule (10⁹ kJ)</p> <p>PCI pouvoir calorifique inférieur</p> <p>PCS pouvoir calorifique supérieur</p> <p>ECU unité monétaire européenne</p>
---	---

Note : In this publication, the decimal point is used instead of the comma.



1

**Kohle
Coal
Charbon**

KOHLE / ERLÄUTERUNGEN

Die Angaben sind in 1 000 metrischen Tonnen aufgeführt, auf der Basis Tonne-für-Tonne (1 000 t = t).

- Deutschland**
- Die außerhalb der Zechen bzw. Kokereien gelagerten Bestände (nationale Steinkohlenreserven) der Steinkohlen- bzw. Kokserzeuger sind auch in den erfaßten Beständen enthalten.
- Spanien**
- Ab 1. Januar 1987 umfassen die Daten über die Steinkohle auch die alte Braunkohle (lignito negro).
- Vereinigtes Königreich**
- Alle monatlichen Angaben, mit Ausnahme derjenigen für den Außenhandel, beziehen sich auf Zeiträume von vier bis fünf Wochen (vier Wochen für die beiden ersten Monate eines Quartals, fünf Wochen für den letzten Monat eines Quartals).
- Förderung**
- Die Förderung umfaßt auch die Kohleförderung der Kleinzechen und Tagebaubetriebe.
- Lieferungen**
- Die „Lieferungen an Kraftwerke“ umfassen die Lieferungen an die Elektrizitätswerke der öffentlichen Versorgung, jedoch nicht Lieferungen an zecheneigene Kraftwerke. Für die Bundesrepublik Deutschland sind auch die Lieferungen an die Bergbauverbundkraftwerke und an die Kraftwerke der Bundesbahn ausgeschlossen. Die Steinkohlenlieferungen an die Industriekraftwerke (Eigenerzeuger) sind in den "Lieferungen an Industrie insgesamt" enthalten.
- Kokereien**
- Alle Angaben über die Kokereien (Steinkohlenlieferungen, Bestände usw.) beziehen sich auf sämtliche Kokereien (d.h. die zechen- und hütteneigenen, sowie auf die unabhängigen Kokereien).
 - In der Erzeugung von Hüttenkoks ist auch Steinkohlenschwelkoks, nicht jedoch Braunkohlenkoks enthalten.
- Außenhandel**
- Die veröffentlichten Daten sind Meldungen der Importeure und Exporteure entnommen. Sie können daher von den Angaben abweichen, die von den Zollbehörden erfaßt und in der Außenhandelsstatistik veröffentlicht werden.
 - Wegen der unterschiedlichen zeitlichen Erfassung der Aus- und Einfuhren (Lieferverzögerungen, Zwischenschaltung des Handels, Umleitung, Umladen, unterschiedliche Klassifizierung usw.) stimmt die Ausfuhr eines Mitgliedstaats in einen anderen nicht genau mit den Angaben zur Einfuhr dieses Landes aus jenem Mitgliedstaat überein. Daher können die Daten für die "inneregemeinschaftlichen Einfuhren" insgesamt von denjenigen für die "inneregemeinschaftlichen Ausfuhren" abweichen.
- Bestände**
- Alle Angaben über die Bestände beziehen sich auf das Ende des Berichtszeitraums.

COAL / EXPLANATORY NOTES

The data are expressed in 1 000 metric tonnes on a tonne = tonne basis (1 000 t=t).

- Germany** - The stocks held by coal/coke producers outside the mines/coking plants (Nationale Steinkohlenreserve) are also included
- Spain** - As from January 1987 black lignite (lignito negro) is included in the data concerning hard coal.
- United Kingdom** - All the monthly data, except those for external trade, refer to periods of four or five weeks (four weeks for the first two months of each quarter and five for the last).
- Production** - Coal production includes that of small and open-cast mines.
- Deliveries** - "Deliveries to power stations" comprise the quantities delivered to public supply power stations but do not include deliveries to pithead power stations. For Germany, deliveries to the "Bergbauverbundkraftwerke" and the Federal Railway power stations are also not included. Supplies of coal to autoproducer power stations are included in the tables "deliveries to all industries".
- Coking plants** - All the data on coking plants (deliveries of coal, stocks, etc.) refer to all coking plants (i.e. those operated by mines and steelworks and those run independently).
- The production of hard coke also includes semi-coke. Brown-coal coke is not included.
- External trade** - Where the data published are taken from the declarations made by importers and exporters, they may differ from the data recorded by the customs services and published in the external trade statistics.
- Owing to differences in recording at the moment of import and export (delays, involvement of trade agencies, rerouting, transshipment, differences in classification, etc.), a country's exports to a Member State may not coincide exactly with the Member State's declared imports from that country. Therefore data for total "Intra Community Imports" may differ from total "Intra Community Exports".
- Stocks** - The data on stocks refer to the end of the period under review.

CHARBON / NOTES EXPLICATIVES

Les données sont exprimées en tonnes métriques, établies sur une comptabilisation tonne = tonne (1000 t=t)

Allemagne - Les stocks des producteurs de houille/coke existant hors des mines/cokeries (Nationale Steinkohlenreserve) sont également inclus.

Espagne - À partir de janvier 1987, les données concernant la houille comprennent le lignite ancien ("lignito negro").

Royaume-Uni - Toutes les données mensuelles, sauf celles du commerce extérieur, se réfèrent à des périodes de quatre ou cinq semaines (quatre semaines pour les deux premiers mois de chaque trimestre, cinq pour le dernier).

Production - La production de charbon comprend celles des petites mines et des mines à ciel ouvert.

Livraisons - Les "livraisons aux centrales électriques" couvrent les quantités livrées aux centrales électriques des réseaux publics, mais non pas celles livrées aux centrales thermiques des mines. Concernant l'Allemagne, les livraisons aux "Bergbauverbundkraftwerke" et aux centrales des chemins de fer fédéraux ne sont pas comprises non plus. L'approvisionnement en houille des autoproducteurs industriels est inclus dans les tableaux "Livraisons à l'ensemble de l'industrie".

Cokeries - Toutes les données concernant les cokeries (livraisons de houille, stocks, etc.) se réfèrent à l'ensemble des cokeries (minières, sidérurgiques et indépendantes).

- La production de coke de four comprend également le semi-coke de houille. Le coke de lignite est exclu.

Commerce extérieur - Les données publiées proviennent des déclarations des importateurs et exportateurs; elles peuvent donc différer des données relevées par les services douaniers et publiées dans les "Statistiques du commerce extérieur".

- Du fait des divergences de relevés à la sortie et à l'entrée (délais, entremise du commerce, déroutement, transbordement, différences de classification, etc.), les exportations vers un pays de la Communauté peuvent ne pas coïncider exactement avec les importations de ce pays. Les données de l'ensemble "Exportations intracommunautaires" peuvent donc différer légèrement de celles de l'ensemble "Importations intracommunautaires".

Stocks Les données sur les stocks se réfèrent à la fin de la période considérée..

STEINKOHLLEN

Förderung

HARD COAL

Production

HOUILLE

Production

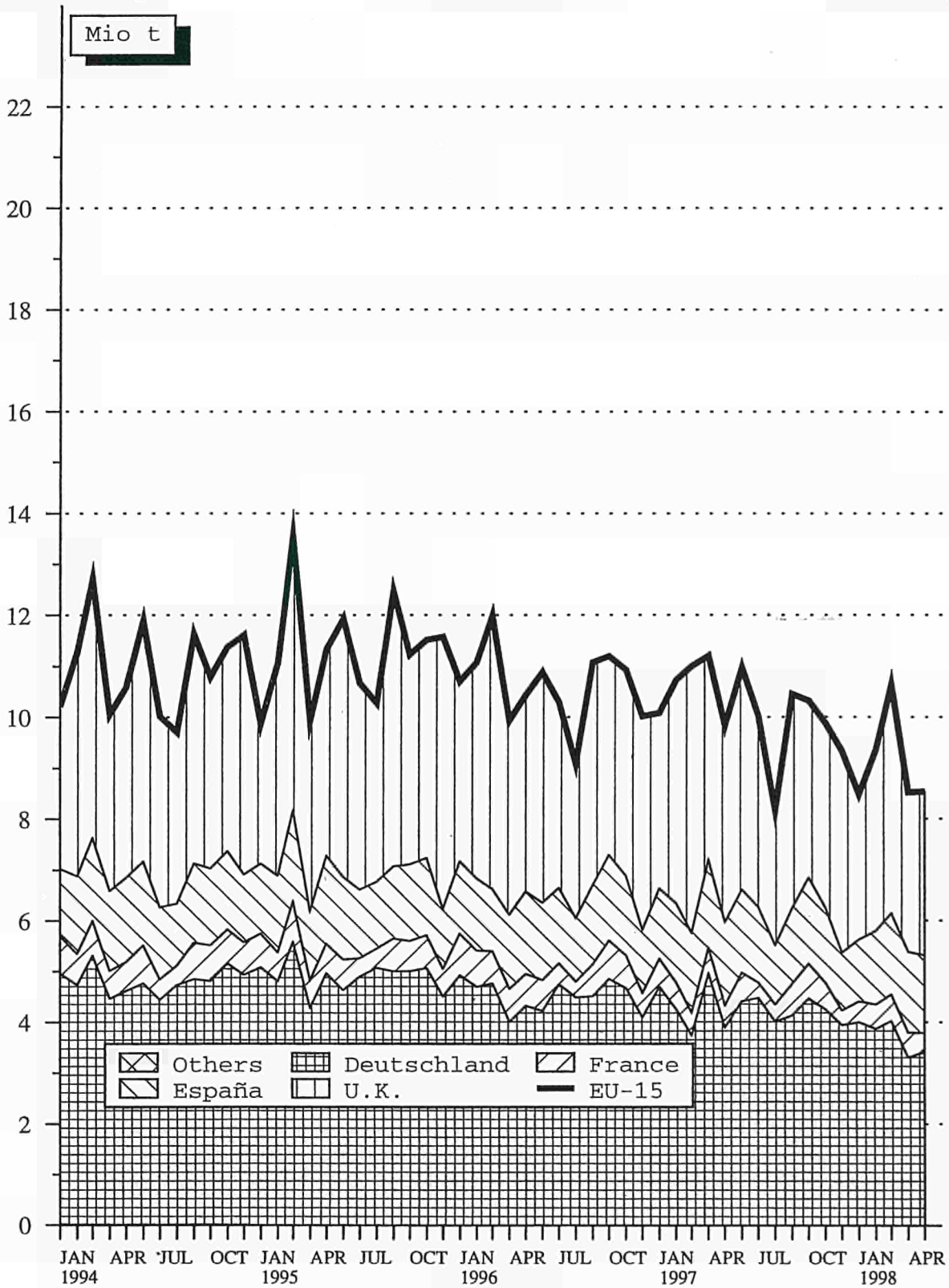

Source : EUROSTAT

	EU-15	B	DK	D	GR	E	F	IRL	I	
STEINKOHL E		HARD COAL						HOUILLE		
1000 T		1000 T						1000 T		
EINFUHR EN AUS SUEDAFR IKA		IMPORTS FROM SOUTH AFRICA						IMPORT. EN PROV. D'AFRIQUE DU SUD		
1996 01-12 I	30468	4020	4889	5330	655	4807	2188	125	3279	
1997 01-12 I	29197	3924	4598	5925	569	3147	1596	258	3039	
1997 02 I	2014	371	298	467	48	192	231	-	235	
1997 03 I	2309	487	462	469	49	352	112	-	143	
1997 04 I	2346	354	221	406	45	407	111	-	357	
1997 05 I	2428	254	661	581	42	263	46	-	250	
1998 02 I	2678	482	402	528	46	469	214	28	288	
1998 03 I		433	165		45	495	146	22	218	
1998 04 I		333	504		44		221	18	231	
1998 05 I		301	286		42		181	13	322	
1997 01 - 05 I	11128	1716	1672	2276	235	1277	761	122	1210	
1998 01 - 05 I		1923	1754		218		1003	114	1250	
EINFUHR EN AUS POLEN		IMPORTS FROM POLAND						IMPORTATIONS EN PROVENANCE DE POLOGNE		
1996 01-12 I	15719	409	2645	3172		51	869	-	181	
1997 01-12 I	17454	748	3500	3644		243	636	-	150	
1997 02 I	1116	75	187	266			81	-	-	
1997 03 I	1185		247	258			13	-	8	
1997 04 I	1796	77	301	342		60	103	-	60	
1997 05 I	1594		445	291			28	-	1	
1998 02 I	1169	68	300	210		2	116	-	9	
1998 03 I			256			65	12	-		
1998 04 I			145				158	-	3	
1998 05 I		52	262				90	-	2	
1997 01 - 05 I	6898	152	1466	1269		117	233	-	69	
1998 01 - 05 I		120	1150				503	-	14	
EINFUHR EN AUS DER GUS		IMPORTS FROM THE CIS						IMPORTATIONS EN PROVENANCE DE LA CEI		
1996 01-12 I	3202	219	475	88	126	47	24		456	
1997 01-12 I	3399	325	429	132	108	22	60		291	
1997 02 I	286	4	28	58	10		6		15	
1997 03 I	488	58		14	10		2		27	
1997 04 I	310	43			8		3		19	
1997 05 I	320	23	37		7		2		40	
1998 02 I	163	44	32		14		8			
1998 03 I		33			13		2		19	
1998 04 I		22	6				33		28	
1998 05 I		22			11		3		26	
1997 01 - 05 I	1671	160	70	122	46		18		129	
1998 01 - 05 I		136	64		49		51		73	
EINFUHR EN AUS KANADA		IMPORTS FROM CANADA						IMPORTATIONS EN PROVENANCE DU CANADA		
1996 01-12 I	5204	422	-	58		404	1014		1227	
1997 01-12 I	5115	587	197	217		352	347		1123	
1997 02 I	412	-	-	-	-	119	-	-	114	
1997 03 I	489	-	-	37	-	-	175	-	103	
1997 04 I	448	58	147	10	-	-	-	-	55	
1997 05 I	499	26	-	-	-	58	-	-	80	
1998 02 I	284	5	-	-	-	-	-	-	129	
1998 03 I		55	-	-	-	-	-	-	53	
1998 04 I			-	-	-	-	106	-	22	
1998 05 I		38	-	-	-	-	-	-	21	
1997 01 - 05 I	2126	142	147	47		177	175		352	
1998 01 - 05 I		153					165		225	
EINFUHR EN AUS KOLUMBIEN		IMPORTS FROM COLOMBIA						IMPORT. EN PROV. DE LA COLOMBIE		
1996 01-12 I	15321	176	2525	1584		719	2200	1163	617	
1997 01-12 I	16773	247	2773	2283		336	1018	1661	1282	
1997 02 I	649	25	119	40		36	22		51	
1997 03 I	1495	38	416	261			122	185	88	
1997 04 I	1785	36	133	200			73	258	123	
1997 05 I	1545	16	285	223			25	147	145	
1998 02 I	1222	39		194			132	169	82	
1998 03 I		38	141				142	285	194	
1998 04 I		11					105	225	95	
1998 05 I		26	285				111	222	105	
1997 01 - 05 I	6975	138	1237	904		36	371	727	407	
1998 01 - 05 I		126	850				566	1089	629	
EINFUHR EN AUS CHINA		IMPORTS FROM CHINA						IMPORTATIONS EN PROVENANCE DE LA CHINE		
1996 01-12 I	690	269	-	-	-	-	174	-	166	
1997 01-12 I	1492	159	-	10	-	-	906	-	411	
1997 02 I	250	62	-	-	-	-	92	-	94	
1997 03 I	183		-	10	-	-	113	-	60	
1997 04 I	113	10	-		-	-	41	-	61	
1997 05 I	137	11	-		-	-	125	-		
1998 02 I	224	10	-	-	-	-	85	-	127	
1998 03 I			-		-	-	20	-	69	
1998 04 I			-		-	-	28	-	6	
1998 05 I		8	-		-	-	83	-	3	
1997 01 - 05 I	758	93	-	10	-	-	397	-	254	
1998 01 - 05 I		18	-		-	-	269	-	251	
GESANT AUSFUHR EN		TOTAL EXPORTS						EXPORTATIONS TOTALES		
1996 01-12 I	5481	1076	152	666			220		9	
1997 01-12 I	5946	1451	83	473	8	4	225		9	
1997 02 I	455	86	9	28			22			
1997 03 I	77	77	11	35			18			
1997 04 I	449	117	21	45			16			
1997 05 I	476	106		44	2	2	18			
1998 02 I	539	86	11	8			8		2	
1998 03 I	586*	100	11	36*			6		2	
1998 04 I	564*	104		38*	2	1	6		2	
1998 05 I	544*	107		36*	1	1*	6		2	
1997 01 - 05 I	2290	478	41	211	2	2	99		1	
1998 01 - 05 I	2850*	514	43	135*	5	2*	36		10	
1998 / 1997 XI	24.5*	7.5	4.9	-36.0*	150.0		-63.6		900.0	

L	NL	A.	P	FIN	S	UK	M	U.S.A.	
STEINKOHLE 1000 T		HARD COAL 1000 T						HOUILLE 1000 T	
EINFUHREN AUS SUEDEAFRIKA			IMPORTS FROM SOUTH AFRICA			IMPORT. EN PROV. D'AFRIQUE DU SUD			
88	2899	-	1511	99	-	578		I 1996 01-12	
99	3957	-	1642	330	-	113		I 1997 01-12	
3	132	-	34	-	-	3		I 1997 02	
	152	-	85	-	-	-		I 1997 03	
5	272	-	147	-	-	21		I 1997 04	
8	282	-	30	-	-	11		I 1997 05	
11	155	-	33	-	-	22		I 1998 02	
15	381	-	46	-	-	11		I 1998 03	
13	379	-	44	-	-	-		I 1998 04	
16	377	-	33	-	-	-		I 1998 05	
16	960	-	813	-	-	70		I 1997 01 - 05	
68	1787	-	194	-	-	-		I 1998 01 - 05	
EINFUHREN AUS POLEN			IMPORTS FROM POLAND			IMPORTATIONS EN PROVENANCE DE POLOGNE			
	1139	1565	-	3810	1262	616		I 1996 01-12	
	1287	1429	-	4403	1060	354		I 1997 01-12	
	13	100	-	237	135	22		I 1997 02	
	204	-	-	277	135	43		I 1997 03	
	116	183	-	342	139	73		I 1997 04	
	132	156	-	424	72	45		I 1997 05	
	50	138	-	141	89	46		I 1998 02	
	101	154	-	131	-	45		I 1998 03	
	77	143	-	144	-	-		I 1998 04	
	89	141	-	136	-	-		I 1998 05	
	602	546	-	1585	618	241		I 1997 01 - 05	
	415	693	-	676	-	-		I 1998 01 - 05	
EINFUHREN AUS DER GUS			IMPORTS FROM THE CIS			IMPORTATIONS EN PROVENANCE DE LA CEI			
-	98	-	12	1336	271	50		I 1996 01-12	
-	244	146	-	1356	244	42		I 1997 01-12	
-	3	-	-	154	8	-		I 1997 02	
-	-	146	-	221	10	-		I 1997 03	
-	56	-	-	209	17	11		I 1997 04	
-	-	-	-	138	15	2		I 1997 05	
-	5	-	-	44	16	-		I 1998 02	
-	23	-	-	40	-	-		I 1998 03	
-	21	-	-	46	-	-		I 1998 04	
-	15	-	-	41	-	-		I 1998 05	
-	64	146	-	810	78	28		I 1997 01 - 05	
-	64	-	-	222	-	-		I 1998 01 - 05	
EINFUHREN AUS KANADA			IMPORTS FROM CANADA			IMPORTATIONS EN PROVENANCE DU CANADA			
	354	-	318	-	-	1407		I 1996 01-12	
	487	-	222	-	-	1583		I 1997 01-12	
	58	-	8	-	-	171		I 1997 02	
	124	-	-	-	-	116		I 1997 03	
	-	-	58	-	-	54		I 1997 04	
	56	-	-	-	-	277		I 1997 05	
	48	-	28	10	-	56		I 1998 02	
	44	-	21	-	-	-		I 1998 03	
	45	-	-	-	-	-		I 1998 04	
	240	-	112	-	-	734		I 1997 01 - 05	
	248	-	49	10	-	-		I 1998 01 - 05	
EINFUHREN AUS KOLUMBIEN			IMPORTS FROM COLOMBIA			IMPORT. EN PROV. DE LA COLOMBIE			
	4050	-	1126	429	-	732		I 1996 01-12	
	4217	-	1849	492	-	615		I 1997 01-12	
	82	-	142	-	-	132		I 1997 02	
	343	-	42	-	-	-		I 1997 03	
	666	-	296	-	-	-		I 1997 04	
	682	-	-	-	-	22		I 1997 05	
	424	-	81	58	-	43		I 1998 02	
	111	-	101	15	-	39		I 1998 03	
	102	-	76	-	-	-		I 1998 04	
	102	-	55	18	-	-		I 1998 05	
	2199	-	628	62	-	266		I 1997 01 - 05	
	1128	-	368	112	-	-		I 1998 01 - 05	
EINFUHREN AUS CHINA			IMPORTS FROM CHINA			IMPORTATIONS EN PROVENANCE DE LA CHINE			
	65	-	-	-	16	-		I 1996 01-12	
	6	-	-	-	-	-		I 1997 01-12	
	2	-	-	-	-	-		I 1997 02	
	1	-	-	-	-	-		I 1997 03	
	1	-	-	-	-	-		I 1997 04	
	1	-	-	-	-	-		I 1997 05	
	2	-	-	-	-	-		I 1998 02	
	2	-	-	-	-	-		I 1998 03	
	1	-	-	-	-	-		I 1998 04	
	4	-	-	-	-	-		I 1998 05	
	7	-	-	-	-	-		I 1997 01 - 05	
	-	-	-	-	-	-		I 1998 01 - 05	
GESANTAUSFUHREN			TOTAL EXPORTS			EXPORTATIONS TOTALES			
	2361	-	-	46	-	951		I 1996 01-12	
	2546	-	-	-	-	1147		I 1997 01-12	
	179	-	-	-	-	131		I 1997 02	
	149	-	-	-	-	86		I 1997 03	
	173	-	-	-	-	77		I 1997 04	
	212	-	-	-	-	92		I 1997 05	
	302	-	-	-	-	122		I 1998 02	
	321	-	-	-	-	110		I 1998 03	
	314	-	-	-	-	97		I 1998 04	
	303	-	-	-	-	88*		I 1998 05	
	886	-	-	-	-	570		I 1997 01 - 05	
	1566	-	-	-	-	339*		I 1998 01 - 05	
	76.7	-	-	-	-	-5.4*		I 1998 / 1997 %	

	EU-15	B	DK	D	GR	E	F	IRL	I
STEINKOHLKOKS									
1000 T									
ERZEUGUNG DER KOKEREIEN									
1996 01-12 38243 3551 10663 2403 3850 4686									
1997 01-12 40377 3402 10746 2622 5439 5214									
1997 02 3119 280 833 191 420 388									
1997 03 3367 310 899 212 446 429									
1997 04 3309 296 874 205 436 449									
1997 05 3405 306 893 222 446 472									
1998 02 3156 232 838 236 425 404									
1998 03 : 258 906 236 466 453									
1998 04 : 288 881 : 419 441									
1998 05 : 288 : : 424 438									
1997 01 - 05 16523 1493 4384 1033 2201 2166									
1998 01 - 05 : 1323 : : 2196 2187									
1998 / 1997 % : -11.4 : : -0.2 1.0									
BESTAENDE BEI DEN KOKEREIEN									
1996 12 3386 128 1503 3 188 479									
1997 12 3050 176 1160 3 186 253									
1997 02 3367 333 1378 3 169 438									
1997 03 3459 329 1361 3 163 415									
1997 04 3039 : 1361 3 153 378									
1997 05 3472 334 1398 3 168 359									
1998 02 3044 191 1151 3 146 310									
1998 03 3035* 183 1166 3 146 314									
1998 04 2899* 201 1118 3 145 277									
1998 05 2857* 200 1110* 3 140* 271									
GESAMTEINFUHRN									
1996 01-12 6812 655 35 2282 36 461 167 13 388									
1997 01-12 8488 517 42 3268 26 264 1283 32 134									
1997 02 603 40 1 133 2 15 196 2 41									
1997 03 703 41 4 279 2 27 60 1 41									
1997 04 885 35 2 339 2 22 163 2 34									
1997 05 857 45 : 405 2 9 92 1 13									
1998 02 935 76 : 517 3 11 108 7 4									
1998 03 841* 99 4 280* 3 8 177 5 61									
1998 04 903* 28 2 255* 3 6 148 5 6									
1998 05 663* 27 3 240* 4 12* 178 4 7									
1997 01 - 05 3732 213 12 1408 10 82 622 9 131									
1998 01 - 05 4125* 258 13 1583* 16 56* 722 26 166									
1998 / 1997 % 10.5* 21.1 8.3 12.4* 60.0 -31.7* 16.1 188.9 26.7									
LIEFERUNGEN AN STAHLINDUSTRIE									
1996 01-12 37048 3739 10353 - 2721 4323 4723									
1997 01-12 38914 3637 10309 - 2647 5420 5419									
1997 02 3169 293 835 - 208 441 398									
1997 03 3230 324 857 - 219 489 455									
1997 04 3208 296 802 - 218 476 472									
1997 05 3189 300 800 - 207 477 493									
1998 02 3037 279 787 - 242 439 429									
1998 03 : 358 845 - 205 515 482									
1998 04 : 303 791 - : 479 457									
1998 05 : 313 : - : 506 419									
1997 01 - 05 16135 1543 4152 - 1071 2335 2239									
1998 01 - 05 : 1552 : - : 2419 2258									
1998 / 1997 % : 0.6 : - : 3.6 0.8									
BRAUNKOHL INSGESAMT FOERDERUNG									
1996 01-12 269505 187241 57216 9948 939 4948 324									
1997 01-12 263947 180826 56375 8463 1030 4860 216									
1997 02 21792 16137 4585 452 79 405 22									
1997 03 21091 14701 5001 777 92 405 14									
1997 04 21222 15059 4662 851 133 405 18									
1997 05 20468 14239 4548 905 121 405 7									
1998 02 22157 15702 5254 636 54 405 6									
1998 03 21397* 14707* 5156 931 79 405 13									
1998 04 20361* 14700* 4140 916 75 405 20									
1998 05 20440* 14655* 4142 890* 77 405 19									
1997 01 - 05 107363 77384 23428 3309 474 2025 89									
1998 01 - 05 106661* 75386* 24262 3933* 311 2025 72									
1998 / 1997 % -0.7* -2.6* 3.6 18.9* -34.4 -19.1									
LIEFERUNGEN AN OEFFENTLICHE KRAFTWERKE									
1996 01-12 229422 157953 57070 6194 - 3000 215									
1997 01-12 244650 173034 56206 7934 - 2550 196									
1997 02 20157 14325 4574 409 - 250 21									
1997 03 21311 14897 4989 758 - 205 17									
1997 04 21136 15168 4643 582 - 205 30									
1997 05 20867 14953 4531 890 - 205 27									
1998 02 21541 14888 5240 638 - 205 1									
1998 03 20851 14115 5144 855 - 205 16									
1998 04 : 14018 4130 : - 205 18									
1998 05 : : 4131 : - 205 18									
1997 01 - 05 103811 73887 23356 2967 - 1115 90									
1998 01 - 05 : : 24204 : - 1025 82									
1998 / 1997 % : : 3.6 : - -8.1 -8.9									

	L	NL	A	P	FIN	S	UK	N	U.S.A.		
STEINKOHLENKOKS										HARD COKE	COKE DE FOUR
1000 T										1000 T	1000 T
ERZEUGUNG DER KOKEREIEN										PRODUCTION OF COKING PLANTS	PRODUCTION DES COKERIES
	2922	1559	332	910	1145	6222				1996 01-12	
	2892	1567	339	881	1160	6115				1997 01-12	
	225	122	24	68	87	481				1997 02	
	252	136	29	72	97	485				1997 03	
	242	130	29	70	93	485				1997 04	
	245	133	30	74	102	482				1997 05	
	223	122	32	69	101	474				1998 02	
	258	135	33	77	:	592				1998 03	
	255	131	31	55	:	474				1998 04	
	249	130	33	56	:	:				1998 05	
	1214	653	129	361	475	2414				1997 01 - 05	
	1233	653	160	335	:	:				1998 01 - 05	
	1.6		24.0	-7.2	:	:				1998 / 1997 %	
BESTAENDE BEI DEN KOKEREIEN										STOCKS AT COKING PLANTS	STOCKS AUPRES DES COKERIES
	293		29	147	520					1996 12	
	300		38	192	602					1997 12	
	277		25	121	491					1997 02	
	292		30	157	569					1997 03	
	298		32	109	569					1997 04	
	306		32	129	607					1997 05	
	284		36	198	584					1998 02	
	305		31	155*	591					1998 03	
	303		29	148*	535					1998 04	
	301		28	144*	525*					1998 05	
GESAMTEINFUHREN										TOTAL IMPORTS	IMPORTATIONS TOTALES
	477	275	572	-	338	343	770			1996 01-12	
	248	388	735	-	264	408	879			1997 01-12	
	36	13	34	-	27	5	58			1997 02	
	33	10	46	-	16	54	89			1997 03	
	30	59	66	-	26	16	89			1997 04	
	30	8	84	-	20	48	100			1997 05	
	3	50	46	-	9	32	69			1998 02	
	4	47	47	-	12	33*	61			1998 03	
	4	42	296	-	25	26*	57			1998 04	
	3	39	44	-	24	26*	52*			1998 05	
	170	124	271	-	135	138	407			1997 01 - 05	
	15	231	477	-	94	144*	324*			1998 01 - 05	
	-91.2	86.3	76.0	-	-30.4	4.3*	-20.4*			1998 / 1997 %	
LIEFERUNGEN AN STAHLINDUSTRIE										DELIVERIES TO IRON/STEEL INDUSTRY	LIVR.A L'INDUSTRIE SIDERURGIQUE
	454	2074	324	250	-	1476	6611			1996 01-12	
	221	2134	977	247	-	1487	8416			1997 01-12	
	36	146	156	19	-	114	523			1997 02	
	33	159	45	22	-	114	513			1997 03	
	30	205	53	21	-	122	513			1997 04	
	30	163	58	22	-	122	517			1997 05	
	5	166	42	22	-	145	481			1998 02	
	6	191	45	22	-	:	588			1998 03	
	5	198	131	22	-	:	512			1998 04	
	4	198	49	19	-	:	:			1998 05	
	170	859	486	104	-	586	2590			1997 01 - 05	
	24	944	308	106	-	:	:			1998 01 - 05	
	-85.9	9.9	-36.6	1.9	-	:	:			1998 / 1997 %	
BRAUNKOHLE INSGESAMT FOERDERUNG										TOTAL LIGNITE PRODUCTION	TOTAL LIGNITE PRODUCTION
		1105		7784						1996 01-12	
		1122		11055						1997 01-12	
		112		-						1997 02	
		101		-						1997 03	
		94		-						1997 04	
		90		153						1997 05	
		100		-						1998 02	
		106		-						1998 03	
		105		-						1998 04	
		103		149						1998 05	
		501		153						1997 01 - 05	
		523		149						1998 01 - 05	
		4.4		-2.6						1998 / 1997 %	
LIEFERUNGEN AN OEFFENTLICHE KRAFTWERKE										DELIVERIES TO PUBLIC POWER STATIONS	LIVRAISONS AUX CENTR. ELECT. PUBLIQUES
		898		4092						1996 01-12	
		935		3795						1997 01-12	
		120		458						1997 02	
		65		462						1997 03	
		65		456						1997 04	
		65		193						1997 05	
		120		423						1998 02	
		65		466						1998 03	
		65		398						1998 04	
		69		186						1998 05	
		370		2026						1997 01 - 05	
		439		2028						1998 01 - 05	
		18.6		0.1						1998 / 1997 %	



2

Kohlenwasserstoffe
Hydrocarbons
Hydrocarbures

KOHLLENWASSERSTOFFE / ERLÄUTERUNGEN

A. ROHÖL UND FEEDSTOCKS (AUSGANGSPRODUKTE)

Alle Angaben sind in 1 000 metrischen Tonnen ausgedrückt (1 000 t).

- Deutschland** - Einfuhren von fertigen Erdölerzeugnissen, die für eine spätere Weiterverarbeitung in Raffinerien bestimmt sind, werden nicht zum Rohöl gezählt.
- Förderung** - Die Daten über die Rohölförderung umfassen nur dann die Kondensate, die bei den Rohölvorkommen „auftreten“ und Naturbenzine sowie andere Kondensate, die bei der Gewinnung, Reinigung und Stabilisierung von Erdgas anfallen, wenn diese Rohstoffe in den Raffinerien umgewandelt werden.
- Einfuhren** - So wie für alle zusammengefaßten Außenhandelsposten der Energiebilanzen beruht die Ermittlung der Einfuhren auf Begriffen, wie sie für den Außenhandel üblich sind. Demnach umfassen die Einfuhren alle Rohöl- und Feedstockmengen (letztere sind halbraffinierte Mineralölerzeugnisse, die zur Weiterverarbeitung bestimmt sind), die in das Gebiet des einzelnen Staates importiert wurden. Daher sind diejenigen Einfuhren von Erdölerzeugnissen mit eingeschlossen, die : (i) zur Weiterverarbeitung für ausländische Rechnung bestimmt sind; (ii) vorübergehend eingeführt wurden; (iii) auf Zollausschlußlager eingeführt; (iv) auf Sonderlager für ausländische Rechnung eingeführt sowie (v) aus nationalen überseeischen Landesteilen bzw. Hoheitsgebieten eingeführt worden sind. Nicht dazu gehören jedoch diejenigen Mengen, die im Transitwege, insbesondere durch Rohrfernleitungen, das nationale Hoheitsgebiet durchqueren. Die Angaben stammen meistens aus direkten Meldungen der Importeure und stimmen nicht unbedingt mit den Daten der Zollbehörden überein; die in den Außenhandelsstatistiken veröffentlicht werden. Die Länderzuordnung der Einfuhren erfolgt nach ihrer Herkunftsbezeichnung.
- Verarbeitungseinsatz- (Raffinerie-Input)** Dieser zusammengefaßte Posten umfaßt die Gesamtmenge von Rohöl, Feedstocks und Erdölerzeugnissen, die in Raffinerien verarbeitet oder weiterverarbeitet werden, einschließlich der Mengen, die für eine Verarbeitung für Rechnung ausländischer Staaten bestimmt sind. Die Zahlen sind um die aus der petrochemischen Industrie stammenden Rückläufe sowie um die im Raffineriekreislauf wieder eingesetzten Erzeugnisse bereinigt worden.
- Ausfuhren** Auf ähnliche Weise wird bei den Daten über Ausfuhren von Rohöl und Feedstocks vom allgemeinen Außenhandelsbegriff ausgegangen, sie enthalten alle aus dem nationalen Hoheitsgebiet eines jeden Landes ausgeführten Mengen, einschließlich der Mengen, die: (i) im Ausland verarbeitet oder umgewandelt werden sollen, (ii) nach der Verarbeitung oder Umwandlung re-exportiert werden, (iii) nur vorübergehend exportiert werden, (iv) in nationale überseeische Landesteile oder Hoheitsgebiete exportiert werden, und (v) an im Ausland stationierte nationale oder ausländische Streitkräfte geliefert (soweit keine Geheimhaltungsvorschriften entgegenstehen) werden.
Ausgeschlossen sind jedoch die Mengen, die das nationale Hoheitsgebiet im Transit durchqueren oder der Versorgung der Hochseeschifffahrt (Bunkermengen) dienen.

B. ERDÖLERZEUGNISSE

Alle Angaben sind in 1 000 metrischen Tonnen ausgedrückt (1000 t).

- Deutschland** - Die Daten über Einfuhren von Erdölerzeugnissen umfassen auch die zur Weiterverarbeitung in den Raffinerien bestimmten Mengen.
- Frankreich** - Die Angaben für Inlandslieferungen umfassen nicht den militärischen Verbrauch.
- Nettoproduktion** - Dieser Posten umfaßt die Raffinerieproduktion aller Erdölerzeugnisse (einschließlich der nicht für die Energieerzeugung bestimmten), ohne den Eigenverbrauch der Raffinerien und ohne Raffinerieverluste. Die Zahlen sind um die aus dem Raffineriekreislauf stammenden wieder eingesetzten Erzeugnisse sowie um die Rückläufe aus der petrochemischen Industrie bereinigt worden.
- Ein- und Ausfuhren** - Hierfür gelten die Begriffsbestimmungen, die im vorherigen Abschnitt, "Rohöl und Feedstocks", für Einfuhren und Ausfuhren genannt worden sind.
- Bunker** - Betrifft die an die Hochseeschifffahrt aller Flaggen gelieferten Bunkermengen, und zwar einschließlich der in Zollausschluß- und Sonderlagern befindlichen Beständen. Ausgenommen sind dagegen Liefermengen für den Bedarf des internationalen Flugverkehrs (diese werden zu den Inlandslieferungen gezählt).
- Inlandslieferungen** - Dieser Posten erfaßt alle im nationalen Gebiet für energetische und nicht-energetische Zwecke ausgelieferten Mengen an Erdölerzeugnissen. Dazu gehören somit die für eine Umwandlung in andere Energieformen (z.B. an Kraftwerke) sowie für den Endverbrauch (an Haushalte, Industrie, Verkehr) gelieferten Mengen. Der Eigenbedarf der Energieerzeuger wird jedoch nicht mitgerechnet. Der Verbrauch der petrochemischen Industrie wird als Netto verbucht (d.h. ohne Rückläufe aus der petrochemischen Industrie).

C. ERDGAS

Sämtliche Angaben sind in Terajoule (TJ) auf der Basis des oberen Heizwertes (Ho) ausgedrückt.

- Vereinigtes Königreich** - Die monatlichen Angaben beziehen sich auf Zeiträume von vier oder fünf Wochen. (vier Wochen bei den ersten zwei Monaten eines jeden Quartals, fünf Wochen beim letzten Monat des Quartals).
- Förderung** - Hierbei handelt es sich ausschließlich um gereinigtes Erdgas nach Aussonderung der im Gas enthaltenen unbrauchbaren Stoffe. Nicht in den Mengenangaben enthalten sind solche Mengen, die durch Abblasen, Fackeln und Produktionsversuche verbraucht werden, ferner die in die Lagerstätten zurück eingepreßten Mengen. Der Eigenverbrauch der Erzeuger wird mit eingerechnet. Die Erzeugung von Synthesegas ist nicht enthalten.
- Ein- und Ausfuhren** - Mengen, die das nationale Hoheitsgebiet auf dem Transitwege durchqueren, insbesondere in Rohrfernleitungen, sind ausgenommen.
- Bruttoinlandsverbrauch** - Dieser Posten errechnet sich nach der Formel: Erdgasförderung + Einfuhren aus den Niederlanden + sonstige Einfuhren aus der Gemeinschaft (nicht dargestellt) + Einfuhren aus Drittländern - Ausfuhren an die Gemeinschaft und Ausfuhren an Drittländer (nicht dargestellt) + Bestandsveränderungen (nicht dargestellt).

HYDROCARBONS / EXPLANATORY NOTES

A. CRUDE OIL AND FEEDSTOCKS

The data are expressed in 1 000 metric tonnes (1 000 t).

- Germany** - Imports of finished petroleum products which are later retreated in refineries are not included with crude oil
- Production** - Production of crude oil includes condensates "associated" with crude oil deposits, natural gasolines and other condensates obtained on production, purification and stabilization of natural gas only when these materials undergo transformation in refineries.
- Imports** - As for all trade aggregates relative to the energy balance sheets, the definition of imports is based on a general trade concept. Hence imports of crude oil include all quantities of crude and feedstocks (i.e. semi-refined petroleum products destined for further treatment) imported into the national territory. Also included are those quantities which are : (i) destined for treatment on behalf of other countries; (ii) only imported on a temporary basis; (iii) imported and deposited in uncleared bonded warehouses; (iv) imported and placed in special warehouses on behalf of foreign countries; (v) imported from regions and/or from territories overseas under national sovereignty. However, those quantities passing through the national territory in transit, mainly via oil-pipelines, are excluded. The data is generally based on direct declarations submitted by importers and may differ from data supplied by the customs services and published in the foreign trade statistics. The breakdown of imports by country is given by the country of origin of the product.
- Refinery input** - This aggregate covers the total quantities of crude oil, feedstocks and petroleum products treated or retreated in refineries including those quantities destined for treatment on behalf of other countries. The data is net of backflows of petroleum products from petrochemical installations for redistillation and also net of petroleum products recycled within refineries.
- Exports** - Exports of crude oil and feedstocks similarly follow a general trade definition and cover all quantities exported from the national territory and therefore include those quantities: (i) destined to undergo treatment or transformation abroad, (ii) re-exported after treatment or transformation, (iii) exported on a temporary basis, (iv) exported to regions or territories overseas under national sovereignty, (v) supplied to national or foreign troops stationed abroad (in so far as secrecy permits). Quantities passing through the national territory in transit or which serve to supply bunkers of sea-going ships are not included.

B. PETROLEUM PRODUCTS

The data are expressed in 1 000 metric tonnes (1 000t).

- Germany** - Imports of petroleum products include quantities intended for retreatment in refineries
- France** - Deliveries for military consumption are not included in the inland deliveries
- Net production** - This aggregate covers the refinery production of all petroleum products (including products for non-energy use), net of refinery own consumption and losses. The data is also net of recycled products within refineries and backflows from the petrochemical industry.
- Imports/Exports** - These are defined in the same way as for the imports and exports of "crude oil and feedstocks" mentioned above.
- Bunkers** - This represents the deliveries to bunkers of sea-going vessels of all flags, including those quantities deposited in uncleared bonded warehouses and in special warehouses. However, deliveries for the needs of international air traffic are excluded (these are included in inland deliveries).
- Inland deliveries** - These are the total quantities of petroleum products delivered in the national territory for both energy and non-energy use. Included, therefore, are deliveries of all products for transformation to other forms of energy (e.g. to electrical power stations) and for final consumption (deliveries to households, industry or for transport). The energy producer's own consumption is not included. Deliveries to the petrochemical industry are accounted for on a net basis (i.e. net of backflows from the petrochemical industry).

C. NATURAL GAS

The data are expressed in Terajoules (TJ) on a gross calorific value (GCV) basis.

- United Kingdom** - Monthly data refer to periods of 4 or 5 weeks (4 weeks for the first two months of each quarter, 5 for the last month).
- Production** - Covers only purified natural gas after removal of inert matter contained in the gas. The amounts indicated are those after deduction of quantities used for blow-offs, flaring, production tests and the amounts reinjected into the strata. The producer's own consumption is included. The production of substitute natural gas is not included.
- Imports/Exports** - Quantities passing through the national territory in transit are excluded (mainly through gas pipelines).
- Gross Inland consumption** - This series is calculated as follows: Production of natural gas + imports from the Netherlands + other imports from the European Union (not shown) + imports from third-party countries - exports to the European Union and exports to third-party countries (not shown) + stock change (not shown).

HYDROCARBURES / NOTES EXPLICATIVES

A. PÉTROLE BRUT ET FEEDSTOCKS

Les données sont exprimées en 1000 tonnes métriques (1000 t).

- Allemagne** - Les importations de produits pétroliers finis destinés à un retraitement en raffinerie ne sont pas comprises dans le pétrole brut.
- Production** - La production de pétrole brut comprend les condensats "associés" dans les gisements de pétrole brut, les essences naturelles et d'autres condensats obtenus lors de la production, de l'épuration et de la stabilisation du gaz naturel, seulement dans les cas où ces produits subissent une transformation dans les raffineries.
- Importations** - Comme pour tous les agrégats du commerce extérieur relatifs au bilan d'énergie, la définition des importations repose sur le concept de commerce général. Ainsi, les importations de pétrole brut et de feedstocks (produits pétroliers semi-raffinés destinés à un traitement ultérieur) englobent toutes les quantités importées dans le territoire national, y compris les quantités: a) destinées au traitement à façon pour compte étranger; b) importées à titre temporaire; c) importées et mises en entrepôts hors douane; d) importées et mises en entrepôts spéciaux pour compte étranger; e) importées en provenance de régions ou de territoires d'outre-mer sous la souveraineté nationale. Ne sont cependant pas comprises les quantités qui traversent le territoire national en transit, notamment par oléoducs. Les données sont, en général, fondées sur les déclarations des importateurs et peuvent, de ce fait, différer des données douanières publiées dans les statistiques du commerce extérieur. Les importations sont ventilées par pays d'origine.
- Entrée en raffineries** - Cet agrégat englobe toutes les quantités de pétrole brut, de feedstocks et de produits pétroliers traités ou retraités dans les raffineries (y compris les quantités destinés au traitement à façon pour compte étranger). Les restitutions de produits pétroliers en provenance de l'industrie pétrochimique ainsi que les produits pétroliers recyclés à l'intérieur des raffineries sont exclus.
- Exportations** - Les exportations de pétrole brut et de feedstocks suivent la définition du commerce général et couvrent donc toutes les quantités exportées à partir du territoire national. Elles comprennent entre autres les quantités: a) destinées à subir un traitement ou une transformation à l'étranger, b) réexportées après traitement ou transformation; c) exportées à titre temporaire; d) exportées à destination de régions ou de territoires d'outre-mer sous la souveraineté nationale; e) fournies aux troupes nationales ou étrangères stationnées à l'étranger (dans la mesure où des dispositions concernant le secret ne s'y opposent pas). Ne sont cependant pas comprises les quantités qui traversent le territoire national en transit ou qui sont destinées au soutage des navires de haute mer.

B. PRODUITS PÉTROLIERS

Les données sont exprimées en 1000 tonnes métriques (1000 t)

- Allemagne** - Les importations de produits pétroliers comprennent les quantités à retraiter en raffinerie.
- France** - Les livraisons pour consommation militaire ne sont pas incluses dans les livraisons intérieures.
- Production nette** - Cet agrégat représente la production en raffinerie de tous les produits pétroliers (y compris les produits à usage non énergétique), à l'exclusion de la consommation propre des raffineries et des pertes de raffinage. Les produits recyclés dans les raffineries ainsi que les restitutions de l'industrie pétrochimique sont exclus.
- Importations et Exportations** - Celles-ci sont définies par analogie aux importations/exportations de pétrole brut et de feedstocks ci-dessus.
- Soutes** - Les soutes représentent l'approvisionnement des navires de haute mer, quel que soit leur pavillon, y compris les quantités prélevées dans les entrepôts hors douane et dans les entrepôts spéciaux. Sont exclues les fournitures pour les besoins du trafic aérien international (celles-ci sont incluses dans les livraisons intérieures).
- Livraisons intérieures** Cet agrégat correspond au total des quantités livrées dans le pays pour l'ensemble des usages énergétiques et non énergétiques. Cette rubrique englobe les livraisons pour transformation (p.ex. aux centrales électriques) et pour consommation finale (livraisons aux ménages, aux industries ou pour le transport). La consommation propre des producteurs d'énergie n'est pas comprise. Les livraisons à l'industrie pétrochimique sont comptabilisées sur une base nette (c'est-à-dire à l'exclusion des produits restitués par l'industrie pétrochimique).

C. GAZ NATUREL

Les données sont exprimées en térajoules (TJ), sur la base du pouvoir calorifique supérieur (PCS).

- Royaume-Uni** - Les données mensuelles concernent des périodes de quatre ou cinq semaines (quatre semaines pour les deux premiers mois de chaque trimestre et cinq pour le dernier mois).
- Production** - Cet agrégat ne concerne que le gaz naturel épuré après élimination des matières inertes contenues dans le gaz. Les chiffres indiqués sont ceux relevés après déduction des quantités utilisées pour les lâchers, les torchages, les essais de production et des quantités réinjectées dans le gisement. La consommation propre des producteurs est incluse. La production de gaz naturel de substitution est exclue.
- Importations Exportations** - Les quantités qui traversent le territoire national en transit (par exemple, par gazoduc) sont exclues.
- Consommation intérieure brute** - Cet agrégat est calculé à partir de la formule suivante: production de gaz naturel + importations en provenance des Pays-Bas + autres importations en provenance de l'UE (non publié) + importations en provenance de pays tiers - exportations vers l'UE et exportations vers des pays tiers (non publié) + variations de stocks (non publié).

PETROLEUM PRODUCTS

Net production of refineries EU-15

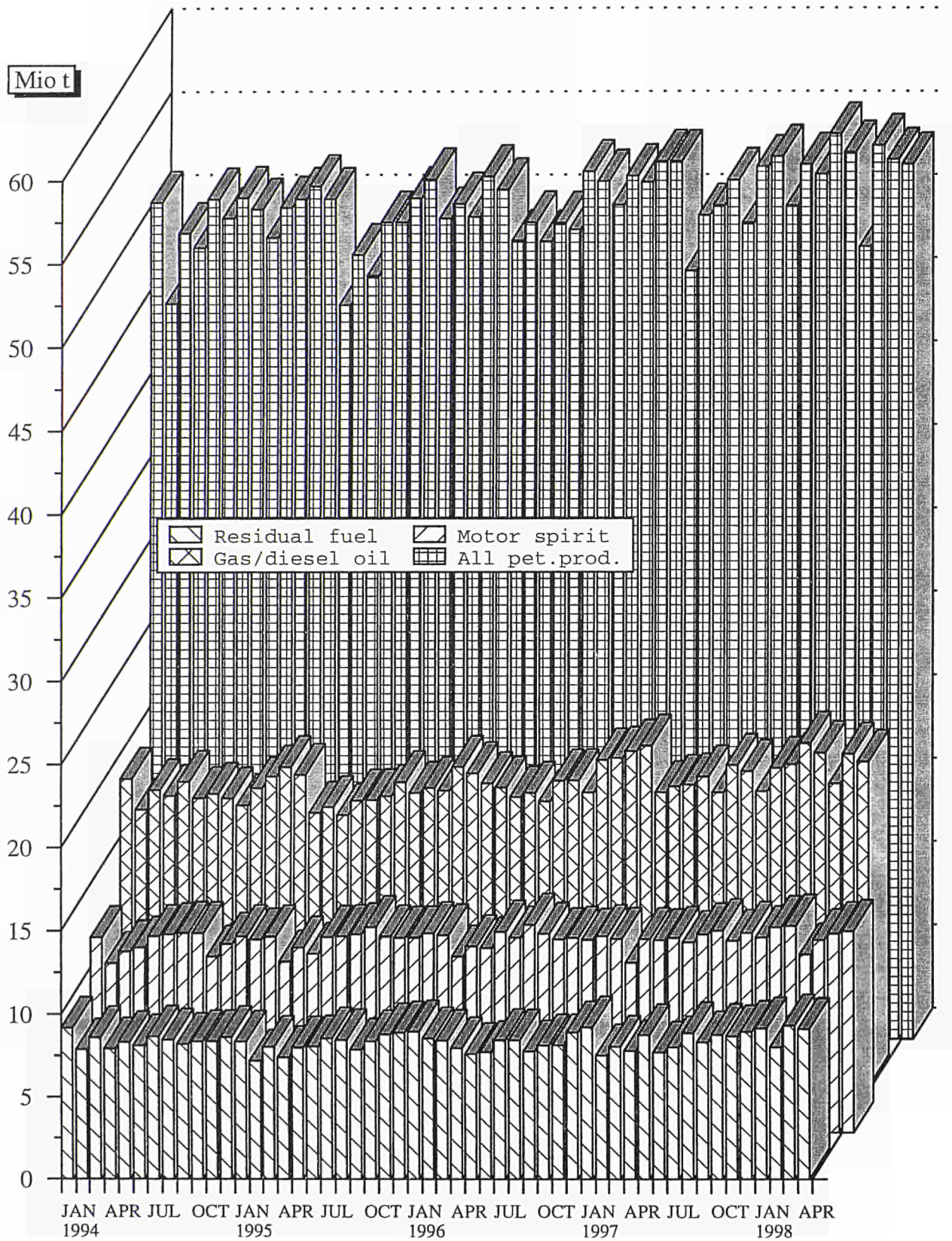

Source : EUROSTAT

ROHÖL

CRUDE OIL
EU-15

PETROLE BRUT

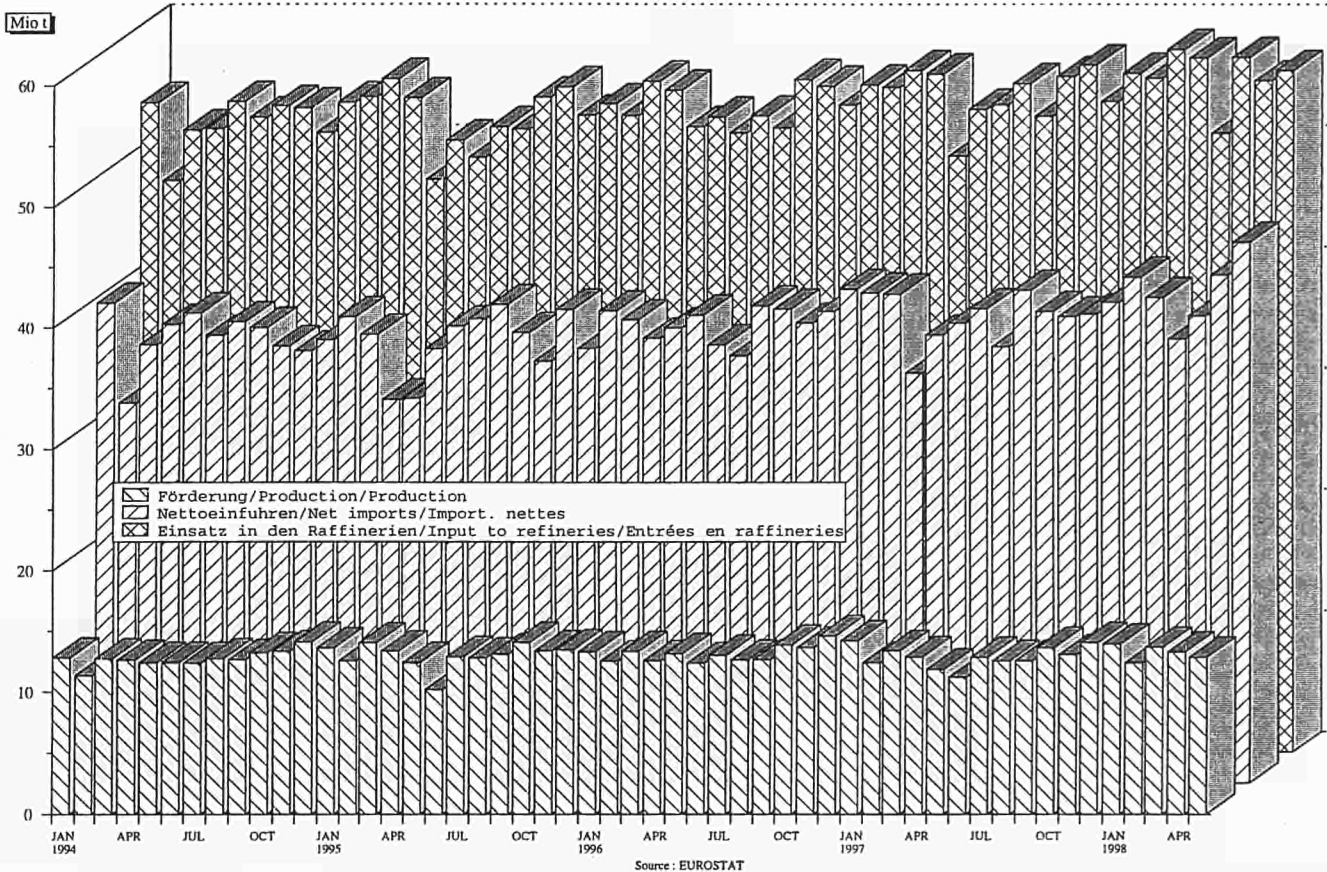

ROHÖL & MINERALÖLERZEUG. – CRUDE OIL & PETROLEUM PRODUCTS – PETROLE BRUT & PROD. PETROLIERS
Nettoeinfuhren - Net imports - Importations nettes

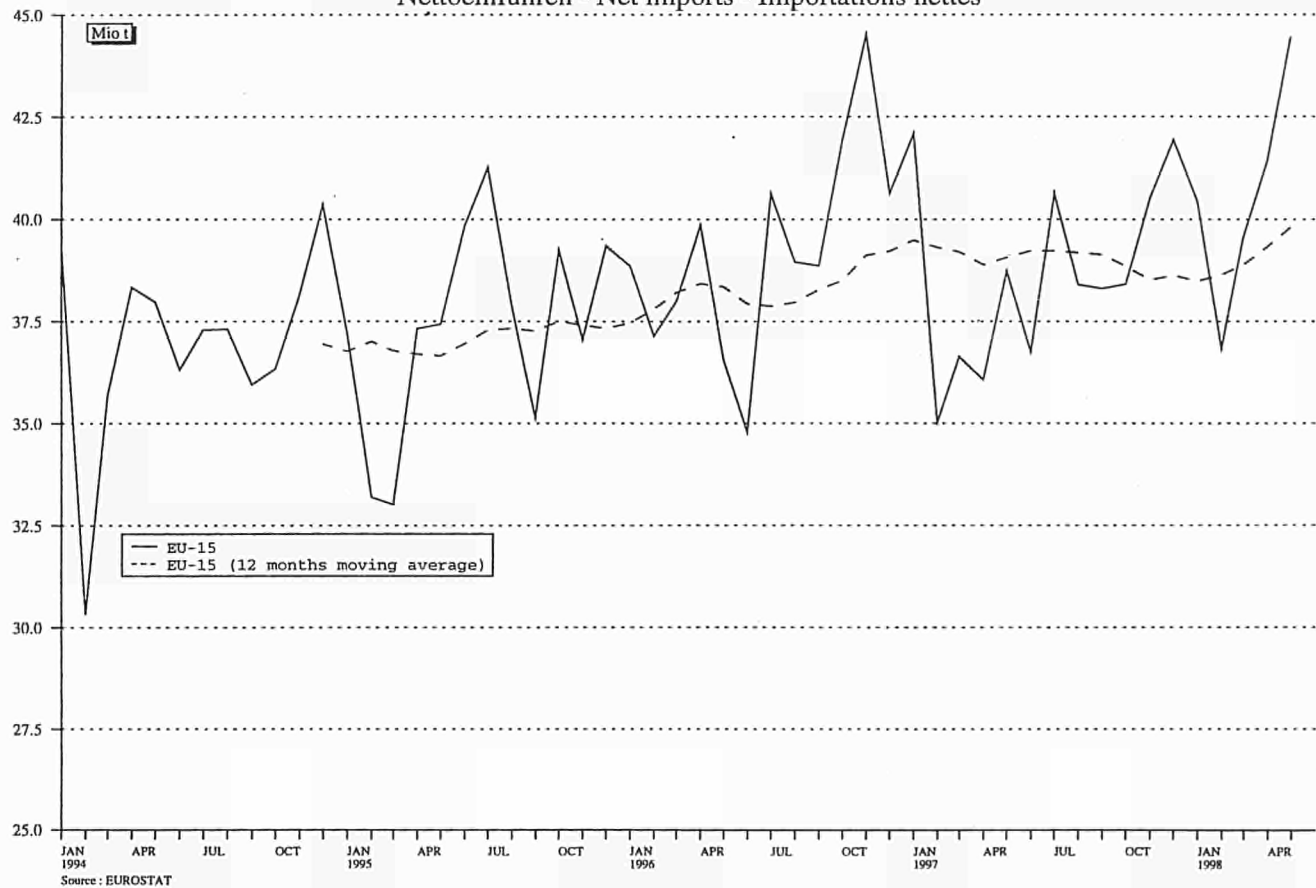

	EU-15	B	DK	D	GR	E	F	IRL	I	
ROHOEL UND FEEDSTOCKS		CRUDE OIL AND FEEDSTOCKS						PETROLE BRUT ET SEMI RAFFINE		
1000 T	1000 T									
FOERDERUNG	PRODUCTION									
1996 01-12	157587		10284	2875	514	509	2257		5380	
1997 01-12	154692		11360	2732	460	368	1835		6262	
1997 03	13382		954	243	43	30	152		502	
1997 04	12867		905	246	41	29	146		545	
1997 05	11862		988	220	26	28	160		468	
1997 06	11217		929	230	40	26	153		474	
1998 03	13693*		1007	267	32	51	149		455	
1998 04	13304*		954	237	30*	48	140		537	
1998 05	12867*		951	237	30*	43	144		509	
1998 06	:		:	267	:	46	137		453	
1997 01 - 06	75943		5553	1348	244	168	912		3255	
1998 01 - 06	:		:	1497	:	286	855		2814	
1998 / 1997 %	:		:	11.1	:	70.2	-6.3		-13.6	
GESAMTEINFUHREN		TOTAL IMPORTS						IMPORTATIONS TOTALES		
ROHOEL UND FEEDSTOCKS		CRUDE OIL AND FEEDSTOCKS						PETROLE BRUT ET SEMI RAFFINE		
1996 01-12	546231	34572	5512	103592	18540	54903	84216	2169	81619	
1997 01-12	556356	35914	4387	99507	18673	56613	88201	2909	87483	
1997 02	41995	2347	584	7651	1448	4237	7022	164	6559	
1997 03	45297	3111	268	8677	1680	3948	6609	162	7028	
1997 04	45448	2961	276	8289	1468	4823	7316	338	5622	
1997 05	46603	3047	370	8619	1446	4647	7795	252	7300	
1998 02	43359*	2636	362	7778	1533	4563	7365	244	7140	
1998 03	47631*	3071	467	9018	1684	5333	6628	327	6722	
1998 04	50275*	3051	468	8958	1500*	5296	8597	246	8087	
1998 05	51399*	3273	438	10598	1500*	5208	8362	258	7380	
1997 01 - 05	227445	14439	1835	42075	7792	22351	36235	1166	34310	
1998 01 - 05	241522*	15142	2074	45370	7979*	25099	38163	1319	36944	
1998 / 1997 %	6.2*	4.9	13.0	7.8	2.4*	12.3	5.3	13.1	7.7	
ROHOEL		CRUDE OIL						PETROLE BRUT		
1996 01-12	522444	31582	5395	103592	17529	54073	83178	2150	74097	
1997 01-12	531661	32787	4327	99507	18069	55671	87522	2886	78873	
1997 02	39813	2104	561	7651	1339	4237	6944	164	5607	
1997 03	43019	2652	262	8677	1612	3920	6508	162	6324	
1997 04	43683	2819	273	8289	1468	4776	7240	334	4926	
1997 05	44827	2757	361	8619	1393	4621	7740	252	6726	
1998 02	41767*	2444	355	7778	1483	4536	7351	244	6541	
1998 03	46217*	2895	462	9018	1547	5263	6603	327	6439	
1998 04	48540*	2941	468	8958	1500*	5231	8528	246	7720	
1998 05	49906*	3066	438	10598	1500*	5183	8291	249	7043	
1997 01 - 05	217379	13080	1787	42075	7496	22223	35846	1162	30712	
1998 01 - 05	233012*	14175	2050	45370	7788*	24823	37939	1310	34573	
1998 / 1997 %	7.2*	8.4	14.7	7.8	3.9*	11.7	5.8	12.7	12.6	
FEEDSTOCKS		FEEDSTOCKS						PETROLE SEMI RAFFINE		
1996 01-12	23787	2990	117		1011	830	1038	19	7522	
1997 01-12	24695	3127	60		604	942	679	23	8610	
1997 02	2278	459	6		68	28	101	-	704	
1997 03	1765	142	3		-	47	76	4	696	
1997 04	1776	290	9		53	26	55	-	574	
1997 05	2270	360	6		-	105	23	5	808	
1998 03	1384*	176	-		137	70	25	-	283	
1998 04	1735*	110	-		-	65	69	-	367	
1998 05	1493*	207	-		-	25	71	9	337	
1998 06	:	:	:		:	27	65	-	436	
1997 01 - 06	12336	1719	54		296	233	412	9	4406	
1998 01 - 06	:	:	:		:	303	289	9	2807	
1998 / 1997 %	:	:	:		:	30.0	-29.9	-	-36.3	
ROHOEL UND FEEDSTOCKS		CRUDE OIL AND FEEDSTOCKS						PETROLE BRUT ET SEMI RAFFINE		
INNERGEMEINSCHAFTLICHE EINFUHREN(EU-15)		INTRA-COMMUNITY IMPORTS (EU-15)						IMPORT. INTRA-COMMUNAUTAIRES (EU-15)		
1996 01-12	61991	5186	23	18238	92	2357	13354	316	493	
1997 01-12	63313	6542	6	16712	20	4224	13585	18	1152	
1997 02	4976	405	-	1513	-	496	996	-	60	
1997 03	5381	305	-	1469	-	432	1223	-	83	
1997 04	5132	550	- 3	1061	-	631	1403	4	36	
1997 05	5038	509	-	1118	-	131	1442	-	82	
1998 02	4053	690	-	1327	-	277	708	-	72	
1998 03	6514	694	-	2040	-	455	1060	-	43	
1998 04	5997	533	-	1345	-	537	1218	-	62	
1998 05	5552*	387	-	2178	-	168	796	9	34	
1997 01 - 05	25866	2346	3	6300	20	1854	6355	4	333	
1998 01 - 05	27782*	3029	9	8790	-	1765	4878	9	312	
EINFUHREN AUS VEREINIGTEM KOENIGREICH		IMPORTS FROM THE UNITED KINGDOM						IMPORT. EM PROVENANCE DU ROYAUME-UNI		
1996 01-12	48923	4082	-	17886	-	1975	11459	316	211	
1997 01-12	49850	5503	3	16663	-	3943	12842	17	336	
1997 02	4244	233	-	1442	-	432	1131	-	25	
1997 03	4263	460	- 3	1060	-	631	1305	4	-	
1997 04	3805	408	-	1116	-	82	1370	-	-	
1997 05	3523	555	-	923	-	186	933	5	-	
1998 03	4705	445	-	2037	-	427	961	-	12	
1998 04	4450	354	-	1321	-	459	1195	-	-	
1998 05	:	210	-	2173	-	168	782	8	-	
1998 06	:	:	:	1973	-	78	750	-	-	
1997 01 - 06	24339	2462	3	7185	-	1966	6995	9	55	
1998 01 - 06	:	:	:	10729	-	1737	5480	8	40	

L	WL	A	P	FIN	S	UK	M	U.S.A.	
ROHOEL UND FEEDSTOCKS		CRUDE OIL AND FEEDSTOCKS					PETROLE BRUT ET SEMI RAFFINE		
1000 T		1000 T					1000 T		
FOERDERUNG		PRODUCTION					PRODUCTION		
	3101	989				131678	156804	373503	1996 01-12
	2955	1000				127720	155549	370074	1997 01-12
	264	85				11109	12762	31809	1997 03
	259	84				10612	13569	30704	1997 04
	226	83				9663	13453	31364	1997 05
	211	82				9072	12294	30138	1997 06
	229	80*				11423	13203	:	1998 03
	224	81*				11053	13070	:	1998 04
	203	80*				10670	12101	:	1998 05
	:	:				:	12421	:	1998 06
	1542	491				62430	78015	184150	1997 01 - 06
	:	:				:	76740	:	1998 01 - 06
	:	:				:	-1.6	:	1998 / 1997 X
GESAMTEINFUHREN		TOTAL IMPORTS					IMPORTATIONS TOTALES		
ROHOEL UND FEEDSTOCKS		CRUDE OIL AND FEEDSTOCKS					PETROLE BRUT ET SEMI RAFFINE		
	60838	8433	12386	9047	19491	50913	1171	430310	1996 01-12
	60540	8662	13745	9094	20634	49994	1424	454504	1997 01-12
	4486	675	854	742	1448	3778	170	32327	1997 02
	4760	624	1278	510	1992	4650	115	36064	1997 03
	5861	757	1166	845	1840	3886	98	37228	1997 04
	4937	789	793	640	1582	4386	43	40143	1997 05
	5344	750*	1389	722	1120	2413	67	:	1998 02
	5048	750*	1182	840	1998	4563	385	:	1998 03
	5008	748*	946	921	1984	4465	114	:	1998 04
	4875	748*	1381	900*	1894	4584	76	:	1998 05
	25321	3591	5651	3724	8598	20357	593	182528	1997 01 - 05
	25656	3802*	6018	4537*	9374	20045	905	:	1998 01 - 05
	1.3	5.9*	6.5	21.8*	9.0	-1.5	52.6	:	1998 / 1997 X
ROHOEL		CRUDE OIL					PETROLE BRUT		
	60838	7736	11442	9047	19251	42534	1171	411254	1996 01-12
	60540	7855	12711	9094	20486	41333	1424	435858	1997 01-12
	4486	618	774	742	1447	3139	170	30828	1997 02
	4760	577	1181	510	1985	3889	115	34940	1997 03
	5861	702	1086	845	1834	3230	98	35524	1997 04
	4937	735	764	640	1555	3727	43	38130	1997 05
	5344	700*	1275	722	1117	1877	67	:	1998 02
	5048	700*	1104	840	1995	4006	385	:	1998 03
	5008	700*	877	921	1975	3467	114	:	1998 04
	4875	700*	1304	900*	1893	3866	76	:	1998 05
	25321	3322	5297	3724	8556	16778	593	174294	1997 01 - 05
	25656	3548*	5608	4537*	9355	16280	905	:	1998 01 - 05
	1.3	6.8*	5.9	21.8*	9.3	-3.0	52.6	:	1998 / 1997 X
FEEDSTOCKS		FEEDSTOCKS					PETROLE SEMI RAFFINE		
		697	944		240	8379		19056	1996 01-12
		807	1034		148	8661		18646	1997 01-12
		47	97		7	761		1124	1997 03
		55	80		6	656		1704	1997 04
		54	29		27	659		2013	1997 05
		55	81		25	802		1486	1997 06
		50*	78		3	557		:	1998 03
		48*	69		9	998		:	1998 04
		48*	77		1	718		:	1998 05
		:	:		8	:		:	1998 06
		324	435		67	4381		9720	1997 01 - 06
		:	:		27	:		:	1998 01 - 06
		:	:		-59.7	:		:	1998 / 1997 X
ROHOEL UND FEEDSTOCKS		CRUDE OIL AND FEEDSTOCKS					PETROLE BRUT ET SEMI RAFFINE		
INNERGEMEINSCHAFTLICHE EINFUHREN(EU-15)		INTRA-COMMUNITY IMPORTS (EU-15)					IMPORT. INTRA-COMMUNAUTAIRES (EU-15)		
	7464	2	374	4257	4064	5771	1082		1996 01-12
	7868	13	863	2205	4965	5140	1306		1997 01-12
	454	-	-	333	330	389	170		1997 02
	668	-	149	82	347	623	115		1997 03
	636	-	-	169	362	277	127		1997 04
	742	-	-	163	307	544	43		1997 05
	-	-	69	209	292	409	43		1998 02
	989	-	164	170	409	490	385		1998 03
	846	-	82	315	411	648	110		1998 04
	771	-	82	315*	387	425	76		1998 05
	3287	-	309	1026	1806	2223	587		1997 01 - 05
	2606	-	543	1305*	1985	2551	848		1998 01 - 05
EINFUHREN AUS VEREINIGTEM KOENIGREICH		IMPORTS FROM THE UNITED KINGDOM					IMPORT. EN PROVENANCE DU ROYAUME-UNI		
	7030		297	2995	2672		513	11692	1996 01-12
	7205		863	1197	1278		694	8236	1997 01-12
	668		149	82	82		71	662	1997 03
	636		-	82	82		81	139	1997 04
	742		-	-	87		-	747	1997 05
	638		-	200	83		71	1243	1997 06
	484		164	-	175		342	:	1998 03
	764		82	102	173		67	:	1998 04
	691		82	:	166		33	:	1998 05
	:		:	:	139		182	:	1998 06
	3841		309	775	739		479	4826	1997 01 - 06
	:		:	:	1040		771	:	1998 01 - 06

	EU-15	B	DK	D	GR	E	F	IRL	I	
ROHOEL UND FEEDSTOCKS EINFUHREN 1000 T			CRUDE OIL AND FEEDSTOCKS IMPORTS 1000 T						PETROLE BRUT ET SEMI RAFFINE IMPORTATIONS 1000 T	
AUSSERGEWEINSCHAFTLICHE EINFUHREN (EU-15)			EXTRA-COMMUNITY IMPORTS (EU-15)						IMPORT. EXTRA-COMMUNAUTAIRES (EU-15)	
1996 01-12	477330	29400	6188	85350	18448	52549	70724	1605	80940	
1997 01-12	486370	29370	4483	83793	18675	52389	74620	2891	86428	
1997 02	36344	1943	584	6138	1448	3741	6026	164	6499	
1997 03	39292	2806	268	7208	1680	3516	5386	162	6945	
1997 04	39557	2411	273	7228	1468	4192	5913	334	5586	
1997 05	40730	2538	370	7501	1446	4516	6353	252	7218	
1998 02	33380	1946	464	6451	1487	4286	6657	244	7068	
1998 03	40424	2377	569	6978	1684	4878	5568	327	6679	
1998 04	43631*	2518	570	7613	1500*	4759	7379	246	8025	
1998 05	2886	2886	637	8420	1500*	5040	7566	249	7346	
1997 01 - 05	197833	12093	1832	35774	7772	20497	29883	1162	33977	
1998 01 - 05	12113	12113	2672	35860	7933*	23334	33285	1310	36832	
EINFUHREN AUS WESTLICHER HEMISPHERE			IMPORTS FROM THE WESTERN HEMISPHERE						IMPORT. EN PROV. HEMISPHERE OCCIDENTAL	
1996 01-12	15380	995	616	2797		6144	-	-	292	
1997 01-12	17293	1836	102	2443		7375	7	-	575	
1997 03	1270	219	-	196		544	-	-	33	
1997 04	1904	290	-	277		573	-	-	68	
1997 05	1635	194	-	265		778	-	-	-	
1997 06	1533	296	-	162		631	-	-	-	
1998 03	1711	68	102	207		705	2	-	-	
1998 04	1534	91	102	242		642	4	-	20	
1998 05	1874	131	199	452		655	3	-	33	
1998 06	:	:	:	193		687	1	-	196	
1997 01 - 06	8432	1172	-	1040		3536	-	-	178	
1998 01 - 06	:	:	:	1249		4013	15	-	486	
EINFUHREN AUS AFRIKA			IMPORTS FROM AFRICA						IMPORTATIONS EN PROVENANCE D'AFRIQUE	
1996 01-12	120179	122	-	23116	2500	22682	15863	-	37755	
1997 01-12	109213	307	-	22115	1839	19441	13990	-	37302	
1997 02	8396	3	-	1947	131	1513	944	-	2632	
1997 03	8946	125	-	2089	174	820	1410	-	3367	
1997 04	8866	17	-	1830	230	1196	1295	-	2859	
1997 05	8598	-	-	2209	184	1413	555	-	3233	
1998 02	8639	-	-	1706	186	1563	1195	-	3317	
1998 03	9462	-	-	1669	183	2139	1477	-	3330	
1998 04	8859*	66	-	1818	130*	1548	1317	-	3347	
1998 05	:	63	-	2131	130*	1349	1085	-	3267	
1997 01 - 05	45666	290	-	10304	927	7255	5339	-	15447	
1998 01 - 05	129	129	-	9370	763*	8192	6165	-	16670	
EINFUHREN AUS DEM NAHEN U. MITTL. OSTEN			IMPORTS FROM THE NEAR AND MIDDLE EAST						IMPORT. EN PROV. PROCHE ET MOYEN ORIENT	
1996 01-12	155276	13302	-	11337	12734	17570	30799	-	28660	
1997 01-12	167240	12976	-	11847	14025	19834	33902	-	32742	
1997 02	12191	734	-	661	916	1477	2844	-	2608	
1997 03	12260	509	-	730	1072	1671	2049	-	2588	
1997 04	12901	958	-	1037	1031	1828	2700	-	1993	
1997 05	14599	1209	-	1229	1077	1747	2768	-	3070	
1998 02	10964	964	-	710	1158	1554	3110	-	2681	
1998 03	13497	1016	-	853	1321	1499	2247	-	2195	
1998 04	16329*	1277	-	1377	1300*	1943	3685	-	2944	
1998 05	:	1503	-	1501	1300*	2315	4187	-	3140	
1997 01 - 05	64811	4472	-	4270	5399	8244	12636	-	13096	
1998 01 - 05	6149	6149	-	4441	6645*	9092	16089	-	13445	
EINFUHREN AUS OSTEUROPA			IMPORTS FROM EASTERN EUROPE						IMPORT. EN PROVENANCE D'EUROPE ORIENTALE	
1996 01-12	71507	4865	816	26087	2780	4205	8715	-	12042	
1997 01-12	73251	4261	163	25370	2220	4801	8580	-	12547	
1997 02	5816	244	131	1938	375	93	799	-	966	
1997 03	6456	632	-	2356	411	303	688	-	817	
1997 04	6312	350	-	2301	207	595	720	-	568	
1997 05	6058	313	-	2023	185	451	977	-	891	
1998 02	5170	234	-	2167	143	283	605	-	697	
1998 03	5017	34	-	2431	180	535	273	-	796	
1998 04	6018*	365	-	2347	70*	623	555	-	1357	
1998 05	:	405	-	2486	70*	718	605	-	686	
1997 01 - 05	31280	1715	153	11167	1397	1654	4248	-	4482	
1998 01 - 05	1223	1223	-	11613	525*	2429	2383	-	4663	
EINFUHREN AUS ANDEREN DRITTEN LAENDERN			IMPORTS FROM OTHER THIRD-PARTY COUNTRIES						IMPORT. EN PROV. D'AUTRES PAYS TIERS	
1996 01-12	114988	10116	4756	22013	434	1948	15347	1605	2191	
1997 01-12	119373	9990	4218	22018	591	938	18141	2891	3262	
1997 02	8889	818	453	1517	26	134	1439	164	293	
1997 03	10360	1321	268	1837	23	178	1239	162	140	
1997 04	9574	796	273	1783	-	-	1198	334	98	
1997 05	9840	822	370	1775	-	127	2053	252	24	
1998 02	7410	579	362	1738	-	200	1744	244	336	
1998 03	10737	1259	467	1818	-	-	1569	327	358	
1998 04	10891	719	468	1829	-	3	1818	246	357	
1998 05	:	784	438	1850	-	3	1686	249	220	
1997 01 - 05	49177	4740	1679	9155	49	439	7660	1162	774	
1998 01 - 05	4108	4108	2065	9380	-	295	8634	1310	1764	
EINFUHREN AUS MEXIKO			IMPORTS FROM MEXICO						IMPORT. EN PROVENANCE DU MEXIQUE	
1996 01-12	6467	165	-	-	-	5178	-	-	-	
1997 01-12	8337	378	-	-	-	6416	-	-	80	
1997 02	571	47	-	-	-	524	-	-	-	
1997 03	678	54	-	-	-	544	-	-	-	
1997 04	629	51	-	-	-	365	-	-	-	
1997 05	864	46	-	-	-	756	-	-	-	
1998 02	732	66	-	-	-	611	-	-	-	
1998 03	985	-10	-	-	-	629	-	-	-	
1998 04	849	24	-	-	-	642	-	-	-	
1998 05	807	45	-	-	-	592	-	-	-	
1997 01 - 05	3373	200	-	-	-	2599	-	-	-	
1998 01 - 05	4338	141	-	-	-	2982	-	-	-	

L	NL	A	P	FIN	S	UK	N	U.S.A.	
ROHÖL UND FEEDSTOCKS EINFÜHREN 1000 T		CRUDE OIL AND FEEDSTOCKS IMPORTS 1000 T				PETROLE BRUT ET SEMI RAFFINE IMPORTATIONS 1000 T			
EINFÜHREN AUS VENEZUELA		IMPORTS FROM VENEZUELA				IMPORTATIONS EN PROVENANCE DU VENEZUELA			
	386			123		1116	1327	75414	1996 01-12
	418			390		950	1446	80766	1997 01-12
	48					122	139	5656	1997 02
	46					82	70	6443	1997 03
	46		131			84	113	6303	1997 04
	46					130	139	7159	1997 05
	64						70	:	1998 02
	47					45	169	:	1998 03
	47					45	74	:	1998 04
						42	189	:	1998 05
	186		131			479	531	31704	1997 01 - 05
	158					186	566	:	1998 01 - 05
EINFÜHREN AUS ALGERIEN		IMPORTS FROM ALGERIA				IMPORTATIONS EN PROVENANCE D'ALGERIE			
	3389	256	83				957	4929	1996 01-12
	3814	149					546	5185	1997 01-12
	319						63	310	1997 02
	191						20	387	1997 03
	363							470	1997 04
	369						30	533	1997 05
	112							:	1998 02
	349						84	:	1998 03
	263							:	1998 04
	250							:	1998 05
	1545						192	2003	1997 01 - 05
	1628						84	:	1998 01 - 05
EINFÜHREN AUS LIBYEN		IMPORTS FROM LIBYA				IMPORTATIONS EN PROVENANCE DE LIBYE			
		258	479				1571		1996 01-12
		89	475				1905		1997 01-12
							167		1997 03
			85				198		1997 04
							103		1997 05
			85				30		1997 06
							30		1998 03
							74		1998 04
							150		1998 05
									1998 06
			255				912		1997 01 - 06
									1998 01 - 06
EINFÜHREN AUS AEGYPTEN		IMPORTS FROM EGYPT				IMPORTATIONS EN PROVENANCE D'EGYPTE			
	403		1118				55		1996 01-12
	279		662				80		1997 01-12
			131				27		1997 02
			135						1997 03
	118		130						1997 04
									1997 05
			121						1998 02
									1998 03
									1998 04
			132						1998 05
	118		531				54		1997 01 - 05
			253						1998 01 - 05
EINFÜHREN AUS NIGERIA		IMPORTS FROM NIGERIA				IMPORTATIONS EN PROVENANCE DU NIGERIA			
	3020	401	3518		134	1618		38785	1996 01-12
	2317	153	3091		360	306		41742	1997 01-12
			341			92		2755	1997 02
	246		202					2983	1997 03
	259		160		126			4160	1997 04
	373		81					4556	1997 05
	38		285			82		:	1998 02
			80			121		:	1998 03
	134		131					:	1998 04
			284			61		:	1998 05
	1131		1184		126	184		17708	1997 01 - 05
	172		988			264		:	1998 01 - 05
EINFÜHREN AUS GABUN		IMPORTS FROM GABON				IMPORTATIONS EN PROVENANCE DU GABON			
								12927	1996 01-12
								15016	1997 01-12
								1181	1997 03
								1093	1997 04
								1278	1997 05
								1361	1997 06
								:	1998 03
								:	1998 04
								:	1998 05
								:	1998 06
								6891	1997 01 - 06
								:	1998 01 - 06
EINFÜHREN AUS DEM IRAK		IMPORTS FROM IRAQ				IMPORTATIONS EN PROVENANCE D'IRAK			
	292		528						1996 01-12
			143						1997 01-12
									1997 03
			130						1997 04
									1997 05
	367		220						1997 06
	520								1998 03
									1998 04
	128		134						1998 05
									1998 06
			273						1997 01 - 06
									1998 01 - 06

	EU-15	B	DK	D	GR	E	F	IRL	I	
ROHOEL UMD FEEDSTOCKS		CRUDE OIL AND FEEDSTOCKS						PETROLE BRUT ET SEMI RAFFINE		
EINFUHREN		IMPORTS						IMPORTATIONS		
1000 T		1000 T						1000 T		
EINFUHREN AUS IRAN		IMPORTS FROM IRAN						IMPORTATIONS EN PROVENANCE D'IRAN		
1996 01-12	48637	3169		904	7073	6828	8566		13152	
1997 01-12	44589	2771		1162	7897	5165	6370		12903	
1997 02	3042	28		44	636	272	469		955	
1997 03	3149	5		117	496	281	453		1061	
1997 04	3916	280		119	714	291	628		605	
1997 05	4407	99		70	587	561	434		1580	
1998 02	2952	113		-	601	415	544		741	
1998 03	2949	5		114	652	272	673		837	
1998 04	3317*	175		59	640*	543	408		1036	
1998 05	:	321		71	640*	562	973		1415	
1997 01 - 05	17411	659		399	3195	1823	2242		5224	
1998 01 - 05	:	743		260	3371*	2097	3322		4812	
EINFUHREN AUS SAUDI-ARABIEN		IMPORTS FROM SAUDI ARABIA						IMPORT. EN PROVENANCE D'ARABIE SAOUDITE		
1996 01-12	79965	9270	-	5597	5407	8987	18675		11377	
1997 01-12	87486	10568	-	5928	5597	9058	19426		13908	
1997 02	5489	535	-	285	280	805	1424		1206	
1997 03	5760	434	-	402	493	794	814		941	
1997 04	6482	521	-	566	317	768	1490		1227	
1997 05	6280	856	-	535	490	910	1276		928	
1998 02	6695	797	-	395	557	640	1613		1444	
1998 03	6487	807	-	303	604	687	1196		720	
1998 04	7836*	899	-	448	600*	907	1758		1315	
1998 05	:	1161	-	575	600*	1007	1796		1132	
1997 01 - 05	31092	3077	-	2077	2121	3907	6664		5349	
1998 01 - 05	:	4924	-	2119	2956*	4301	7905		5767	
EINFUHREN AUS KUWAIT		IMPORTS FROM KUWAIT						IMPORTATIONS EN PROVENANCE DU KOWEIT		
1996 01-12	12863	780	-	811	-	-	804		-	
1997 01-12	10967	224	-	623	-	-	869		4	
1997 03	884	35	-	41	-	-	7		-	
1997 04	788	99	-	84	-	-	13		-	
1997 05	936	31	-	38	-	-	-		-	
1997 06	669	-	-	54	-	-	-		-	
1998 03	1147	-	-	67	-	-	-		-	
1998 04	510	-	-	86	-	-	-		-	
1998 05	:	-	-	101	-	-	273		-	
1998 06	:	-	-	111	-	-	-		-	
1997 01 - 06	5886	224	-	289	-	-	302		-	
1998 01 - 06	:	-	-	458	-	-	-		-	
EINFUHREN AUS KATAR		IMPORTS FROM QATAR						IMPORTATIONS EN PROVENANCE DU QATAR		
1996 01-12	78	-	-	-	-	-	-		78	
1997 01-12	-	-	-	-	-	-	-		-	
1997 03	-	-	-	-	-	-	-		-	
1997 04	-	-	-	-	-	-	-		-	
1997 05	-	-	-	-	-	-	-		-	
1997 06	-	-	-	-	-	-	-		-	
1998 03	-	-	-	-	-	-	-		-	
1998 04	-	-	-	-	-	-	-		-	
1998 05	-	-	-	-	-	-	-		-	
1998 06	-	-	-	-	-	-	-		-	
1997 01 - 06	-	-	-	-	-	-	-		-	
1998 01 - 06	-	-	-	-	-	-	-		-	
EINFUHREN AUS VEREINIGTEN ARAB. EMIRATEN		IMPORTS FROM THE UNITED ARAB EMIRATES						IMPORT. EN PROV. DES EMIRATS ARABES UNIS		
1996 01-12	1021	905	-	48	-	80	5		-	
1997 01-12	130	-	-	-	-	-	-		-	
1997 02	-	-	-	-	-	-	-		-	
1997 03	-	-	-	-	-	-	-		-	
1997 04	10	-	-	10	-	-	-		-	
1997 05	9	-	-	9	-	-	-		-	
1998 02	-	-	-	-	-	-	-		-	
1998 03	-	-	-	-	-	-	-		-	
1998 04	131	-	-	-	-	-	66		-	
1998 05	:	-	-	-	-	-	-		-	
1997 01 - 05	19	-	-	19	-	-	-		-	
1998 01 - 05	:	-	-	2	-	-	66		-	
EINFUHREN AUS DER GUS		IMPORTS FROM THE CIS						IMPORTATIONS EN PROVENANCE DE LA CEI		
1996 01-12	70961	4865	816	25545	2780	4205	8715	-	12042	
1997 01-12	71687	4190	163	25210	2762	4801	8538	-	12472	
1997 02	5598	244	131	1925	375	93	799	-	966	
1997 03	6312	632	-	2356	411	303	688	-	817	
1997 04	6136	350	-	2301	207	595	720	-	568	
1997 05	5873	313	-	2023	185	451	977	-	891	
1998 02	4632	219	-	2110	143	283	566	-	590	
1998 03	4732	34	-	2339	180	535	230	-	771	
1998 04	5379*	283	-	2183	70*	599	513	-	1304	
1998 05	:	396	-	2360	70*	718	540	-	686	
1997 01 - 05	30416	1715	153	11154	1397	1654	4248	-	4482	
1998 01 - 05	:	1108	-	11071	525*	2405	2142	-	4411	

L	NL	A	P	FIN	S	UK	M	U.S.A.		
ROHÖL UND FEEDSTOCKS EINFUHREN 1000 T		CRUDE OIL AND FEEDSTOCKS IMPORTS 1000 T					PETROLE BRUT ET SEMI RAFFINE IMPORTATIONS 1000 T			
EINFUHREN AUS IRAN		IMPORTS FROM IRAN					IMPORTATIONS EN PROVENANCE D'IRAN			
	5072	81	1600		1374	818	-		1996 01-12	
	5093	-	1822		1406	-	-		1997 01-12	
	504	-	134	-	-	-	-		1997 02	
	202	-	250	-	284	-	-		1997 03	
	991	-	-	-	288	-	-		1997 04	
	386	-	417	-	273	-	-		1997 05	
	311	-	227	-	-	-	-		1998 02	
	261	-	135	-	-	-	-		1998 03	
	275	-	143	-	-	38	-		1998 04	
	333	-	292	-	-	126	-		1998 05	
	2083	-	941	-	845	-	-		1997 01 - 05	
	1180	-	927	-	-	164	-		1998 01 - 05	
EINFUHREN AUS SAUDI-ARABIEN		IMPORTS FROM SAUDI ARABIA					IMPORT. EN PROVENANCE D'ARABIE SAOUDITE			
	13383	106	2553	-	2012	2598	-	70642	1996 01-12	
	14246	265	2879	-	2606	3005	-	71711	1997 01-12	
	586	-	83	-	285	-	-	5495	1997 02	
	1069	-	302	-	276	235	-	5580	1997 03	
	1177	-	214	-	-	202	-	6470	1997 04	
	810	-	136	-	-	339	-	6280	1997 05	
	828	-	298	-	-	123	-	-	1998 02	
	1084	-	218	-	462	406	-	-	1998 03	
	816	-	356	-	457	280	-	-	1998 04	
	1337	-	212	-	438	356	-	-	1998 05	
	4853	-	983	-	1123	938	-	29862	1997 01 - 05	
	4065	-	1286	-	1907	1497	-	-	1998 01 - 05	
EINFUHREN AUS KUWAIT		IMPORTS FROM KUWAIT					IMPORTATIONS EN PROVENANCE DU KOWEIT			
	8828	-	-	-	-	1640	-	-	1996 01-12	
	7703	-	-	-	-	1544	-	-	1997 01-12	
	677	-	-	-	-	124	-	-	1997 03	
	472	-	-	-	-	120	-	-	1997 04	
	751	-	-	-	-	116	-	-	1997 05	
	501	-	-	-	-	114	-	-	1997 06	
	813	-	-	-	-	267	-	-	1998 03	
	424	-	-	-	-	-	-	-	1998 04	
	738	-	-	-	-	248	-	-	1998 05	
	-	-	-	-	-	-	-	-	1998 06	
	4251	-	-	-	-	820	-	-	1997 01 - 06	
	-	-	-	-	-	-	-	-	1998 01 - 06	
EINFUHREN AUS KATAR		IMPORTS FROM QATAR					IMPORTATIONS EN PROVENANCE DU QATAR			
	-	-	-	-	-	-	-	-	1996 01-12	
	-	-	-	-	-	-	-	-	1997 01-12	
	-	-	-	-	-	-	-	-	1997 03	
	-	-	-	-	-	-	-	-	1997 04	
	-	-	-	-	-	-	-	-	1997 05	
	-	-	-	-	-	-	-	-	1997 06	
	-	-	-	-	-	-	-	-	1998 03	
	-	-	-	-	-	-	-	-	1998 04	
	-	-	-	-	-	-	-	-	1998 05	
	-	-	-	-	-	-	-	-	1998 06	
	-	-	-	-	-	-	-	-	1997 01 - 06	
	-	-	-	-	-	-	-	-	1998 01 - 06	
EINFUHREN AUS VEREINIGTEN ARAB. EMIRATEN		IMPORTS FROM THE UNITED ARAB EMIRATES					IMPORT. EN PROV. DES EMIRATS ARABES UNIS			
	31	-	82	-	-	-	-	192	1996 01-12	
	-	-	-	-	-	-	-	101	1997 01-12	
	-	-	-	-	-	-	-	-	1997 02	
	-	-	-	-	-	-	-	-	1997 03	
	-	-	-	-	-	-	-	-	1997 04	
	-	-	-	-	-	-	-	-	1997 05	
	-	-	-	-	-	-	-	-	1998 02	
	-	-	-	-	-	-	-	-	1998 03	
	-	-	-	-	-	65	-	-	1998 04	
	-	-	-	-	-	-	-	-	1998 05	
	-	-	-	-	-	-	-	-	1997 01 - 05	
	-	-	-	-	-	65	-	-	1998 01 - 05	
EINFUHREN AUS DER CIS		IMPORTS FROM THE CIS					IMPORTATIONS EN PROVENANCE DE LA CEI			
	2979	111	551	2334	1822	4196	89	1043	1996 01-12	
	2788	51	836	4392	1977	3507	199	255	1997 01-12	
	298	-	-	291	152	324	-	-	1997 02	
	91	-	-	428	210	376	-	-	1997 03	
	380	-	158	334	282	241	52	-	1997 04	
	230	-	-	297	172	334	-	-	1997 05	
	36	-	-	424	93	168	24	-	1998 02	
	185	-	-	364	-	94	-	-	1998 03	
	-58	-	-	382	-	103	4	-	1998 04	
	208	-	-	-	137	402	-	-	1998 05	
	1134	-	429	1683	943	1424	87	66	1997 01 - 05	
	371	-	-	-	230	1028	57	-	1998 01 - 05	

	L	NL	A	P	FIN	S	UK	N	U.S.A.	
ROHÖL UND FEEDSTOCKS										
1000 T		CRUDE OIL AND FEEDSTOCKS					PETROLE BRUT ET SEMI RAFFINE			
1000 T										
EINFÜHREN AUS NORWEGEN		IMPORTS FROM NORWAY					IMPORTATIONS EN PROVENANCE DE NORVEGE			
	15110		428		2407	8897	28167		15475 1996 01-12	
	13916		244		2452	8370	30140		16567 1997 01-12	
	1147		-		118	559	2142		878 1997 02	
	1266		-		-	793	2732		1187 1997 03	
	1420		75		342	698	2477		1234 1997 04	
	970		-		135	700	2533		1531 1997 05	
	2510		-		89	649	1355		: 1998 02	
	955		-		260	1060	2588		: 1998 03	
	1228		84		224	1049	2795		: 1998 04	
	1009		-		:	1006	2354		: 1998 05	
	6193		75		970	3276	12052		5857 1997 01 - 05	
	5702		84		:	5026	11298		: 1998 01 - 05	
EINFÜHREN AUS OPEC-LAENDERN		IMPORTS FROM OPEC					IMPORTATIONS EN PROVENANCE DE L'OPEP			
	34109	1102	8356		4636	10529		202889 1996 01-12		
	33883	656	9267		5322	10898		214521 1997 01-12		
	2588	-	643		407	2836		15565 1997 02		
	2431	-	897		642	616		16574 1997 03		
	3308	-	590		498	633		18496 1997 04		
	2735	-	764		403	727		19806 1997 05		
	1829	-	949		-	347		: 1998 02		
	2921	-	653		507	1077		: 1998 03		
	2479	-	630		502	531		: 1998 04		
	2786	:	922		:	1130		: 1998 05		
	13548	-	3682		2573	5579		86807 1997 01 - 05		
	10669	:	3776		:	3718		: 1998 01 - 05		
GESAMTAUSFUHREN		TOTAL EXPORTS					EXPORTATIONS TOTALES			
	853				440	75822	141978	4382 1996 01-12		
	590				410	78990	142909	6758 1997 01-12		
	121				20	7238	12810	611 1997 03		
	38				29	6281	13533	465 1997 04		
	24				46	6154	12497	218 1997 05		
	28				22	5581	10819	354 1997 06		
	51				35	7971	12854	: 1998 03		
	35				44	7280	13753	: 1998 04		
	3				22	5503	10280	: 1998 05		
	:				38	:	12206	: 1998 06		
	320				190	39295	72619	3180 1997 01 - 06		
	:				207	:	72375	: 1998 01 - 06		
	:				8.9	:	-0.3	: 1998 / 1997 %		
EINSATZ IN DEN RAFFINERIEEN										
80159		12664					764147 1996 01-12			
80085		13401					781639 1997 01-12			
6226		1004					55619 1997 02			
6330		1037					62643 1997 03			
7082		841					63544 1997 04			
7014		911					68384 1997 05			
6235		920*					: 1998 02			
7132		900*					: 1998 03			
6352		900*					: 1998 04			
6506		900*					: 1998 05			
33588		3986					6199			
33320		4547*					6180			
-0.8		14.1*					-0.3			
BESTAEANDE AM ENDE EINES ZEITRAUMS										
4488		1320					6432			
4090		1196					7220			
4250		1411					6690			
4332		1371					6721			
4816		1391					6567			
4408		1356					6763			
4800		1100*					6802			
4356		1100*					6550			
4542		1100*					4800			
4411		1168					6512			
ROHÖL UND MINERALÖLERZEUGNISSE										
CRUDE OIL AND PETROLEUM PRODUCTS		NET IMPORTS					PETROLE BRUT ET PRODUITS PETROLIERS			
NETTOEINFÜHREN		NET IMPORTS					IMPORTATIONS NETTES			
1824	35723	10561	13192	9024	18840	-39886	-146333	434336 1996 01-12		
1867	35306	10584	14274	8998	16989	-47530	-147070	453158 1997 01-12		
166	2734	825	777	599	1194	-4266	-11290	33186 1997 02		
167	2452	751	1277	478	1735	-3790	-13070	37548 1997 03		
153	3748	890	1158	556	1550	-3970	-13871	37991 1997 04		
152	2038	940	1015	772	1329	-3342	-12968	40958 1997 05		
159	3269	840*	1386	665	763	-3655	-10520	: 1998 02		
174	2936	840*	1298	650	1728	-4332	-13115	: 1998 03		
167	2713	838*	1162	587	1924	-4657	-14132	: 1998 04		
152	3448	838*	1462	570*	1812	-2627	-10622	: 1998 05		
794	13921	4271	5757	3417	7334	-20081	-63656	186812 1997 01 - 05		
819	15564	4267*	6554	3589*	8369	-19485	-61894	: 1998 01 - 05		
3.1	11.8	-0.1*	13.8	5.0*	14.1	-3.0	-2.8	: 1998 / 1997 %		

L	NL	A	P	FIN	S	UK	H	U.S.A.		
MINERALOELERZEUGNISSE NETTOERZEUGUNG IN DEN RAFFINERIEN 1000 T		PETROLEUM PRODUCTS NET PRODUCTION IN REFINERIES 1000 T					PRODUITS PETROLIERS PRODUCT. NETTE DANS LES RAFFINERIES 1000 T			
ALLE MINERALOELERZEUGNISSE		ALL PETROLEUM PRODUCTS					TOUS PRODUITS PETROLIERS			
75541	8913	11666	11897	19855	89343	13736	725004	1996	01-12	
75655	9347	12358	10949	19855	89957	14560	743164	1997	01-12	
5821	610	922	1041	1463	6835	1136	53067	1997	02	
5984	685	942	915	1634	7432	1179	59403	1997	03	
6814	786	1207	1055	1532	7469	1049	60211	1997	04	
6615	819	845	1015	1557	7332	1271	64789	1997	05	
5860	850*	1051	870	1633	6212	1174	:	1998	02	
6797	850*	1065	1009	1891	7580	1306	:	1998	03	
5954	850*	1104	953	1691	7605	990	:	1998	04	
6184	850*	1166	950*	1618	7674	1170	:	1998	05	
31598	3712	4997	5068	7973	36426	5939	296623	1997	01 - 05	
31499	4260*	5405	4789*	8630	36086	5848	:	1998	01 - 05	
-0.3	14.8*	8.2	-5.5*	8.2	-0.9	-1.5	:	1998 / 1997	%	
RAFFINERIEGAS		REFINERY GAS					GAZ DE RAFFINERIE			
1074	-	-	81	250	72	46	1996	01-12		
1125	-2	-	53	139	61	283	1997	01-12		
83	-	-	6	11	-	-9	1997	02		
84	-	-	6	10	-	-8	1997	03		
96	-	-	2	9	-	41	1997	04		
96	-	-	3	7	-	55	1997	05		
101	-	-	2	4	-	:	1998	02		
95	-	-	2	14	8	:	1998	03		
92	-	-	3	18	7	:	1998	04		
95	-	-	3*	20	7	:	1998	05		
455	-	-	22	50	-	60	1997	01 - 05		
486	-	-	14*	69	22	:	1998	01 - 05		
6.8	-	-	-36.4*	38.0	-	:	1998 / 1997	%		
FLUESSIGAS		LPG					GPL			
3542	20	374	328	261	1284	339	19408	1996	01-12	
3835	37	377	294	270	1538	357	20312	1997	01-12	
315	1	30	28	21	120	26	1115	1997	02	
338	2	38	31	24	120	30	1627	1997	03	
356	2	37	36	32	118	35	2084	1997	04	
357	5	23	35	30	132	38	2213	1997	05	
295	5*	27	30	16	91	21	:	1998	02	
319	5*	31	21	28	123	38	:	1998	03	
258	5*	36	33	33	134	16	:	1998	04	
287	5	36	33*	26	151	11	:	1998	05	
1679	13	168	153	121	623	155	8307	1997	01 - 05	
-1473	25*	167	150*	122	622	113	:	1998	01 - 05	
-12.3	92.3*	-0.6	-2.0*	0.8	-0.2	-27.1	:	1998 / 1997	%	
MOTORENBENZIN		MOTOR SPIRIT					ESSENCES MOTEUR			
14942	2299	2568	4205	4345	28047	3096	331722	1996	01-12	
14161	2367	2848	3843	4572	28259	3423	339231	1997	01-12	
928	121	235	334	343	2126	257	24316	1997	02	
1162	182	258	343	401	2305	280	27222	1997	03	
1366	233	270	337	316	2318	264	27832	1997	04	
1194	233	219	355	353	2243	310	29647	1997	05	
1059	250*	243	275	379	1961	252	:	1998	02	
1073	250*	194	376	379	2371	268	:	1998	03	
1194	250*	262	350	327	2303	155	:	1998	04	
1245	250*	213	350*	320	2402	204	:	1998	05	
5815	962	1212	1759	1831	11315	1388	136157	1997	01 - 05	
5877	1250*	1143	1657*	1802	11425	1161	:	1998	01 - 05	
1.1	29.9*	-5.7	-5.8*	-1.6	1.0	-16.4	:	1998 / 1997	%	
PETROLEUM UND FLUGTURBINENKRAFTSTOFFE		KEROSENE AND JET FUELS					PETROLE LAMPANT ET CARBURACTEURS			
6527	479	972	723	234	11932	1095	75452	1996	01-12	
6158	495	1019	557	161	11677	1127	76292	1997	01-12	
469	33	97	55	14	964	88	5719	1997	02	
505	41	73	86	8	1011	111	6131	1997	03	
568	47	114	49	24	900	84	5948	1997	04	
561	35	69	68	11	930	93	6194	1997	05	
439	30*	78	-	18	775	63	:	1998	02	
498	30*	83	-	13	982	79	:	1998	03	
440	30*	93	-	17	1057	70	:	1998	04	
552	30*	104	:	2	1004	67	:	1998	05	
2645	189	434	318	85	4854	488	30500	1997	01 - 05	
2511	150*	438	:	60	4740	370	:	1998	01 - 05	
-5.1	-20.6*	0.9	:	-29.4	-2.4	-24.2	:	1998 / 1997	%	
ROHBNZIN		NAPHTAS					NAPHTAS			
10681		801	302	1487	2825	635	8606	1996	01-12	
11322		909	344	1453	2853	567	10304	1997	01-12	
959		74	27	78	223	37	771	1997	02	
1000		70	35	95	258	42	774	1997	03	
1006		72	31	132	250	35	755	1997	04	
940		26	28	120	280	44	908	1997	05	
934		63	44	122	188	79	:	1998	02	
1046		93	8	155	217	85	:	1998	03	
658		53	23	145	241	56	:	1998	04	
752		92	:	125	212	27	:	1998	05	
4947		313	144	540	1262	201	3938	1997	01 - 05	
4437		362	:	659	1047	305	:	1998	01 - 05	
-10.3		15.7	:	22.0	-17.0	51.7	:	1998 / 1997	%	

	EU-15	B	DK	D	GR	E	F	IRL	I	
MINERALDELERZEUGNISSE										
NETTOERZEUGUNG IN DEN RAFFINERIEN			PETROLEUM PRODUCTS					PRODUITS PETROLIERS		
1000 T			NET PRODUCTION IN REFINERIES					1000 T		
DIESELKRAFTST.UND DESTILLATHEIZOELE			GAS/ DIESEL OIL					GASOIL ET FUEL-OIL FLUIDE		
1996 01-12	220662	12601	4557	47326	4760	17280	32568	702	31462	
1997 01-12	225289	12503	3692	45408	5070	18532	35112	999	34328	
1997 02	17631	949	333	3643	436	1449	2867	57	2517	
1997 03	17995	885	330	4068	403	1353	2589	84	2762	
1997 04	18107	1051	247	3832	404	1527	2725	96	2300	
1997 05	18578	1016	280	3791	426	1388	2987	95	2803	
1998 02	18176*	952	227	3826	489	1664	2748	77	2816	
1998 03	19949*	1050	295	3894	480	1728	3162	101	2977	
1998 04	19489*	1062	298	4005	400*	1680	3205	96	2900	
1998 05	:	1059	361	4047	400*	1597	2976	107	2697	
1997 01 - 05	92742	5044	1631	19340	2118	7444	14548	410	13663	
1998 01 - 05	92742	5202	1486	19880	2263*	8407	15310	473	14433	
1998 / 1997 %	:	3.1	-8.9	2.8	6.8*	12.9	5.2	15.4	7.2	
RUECKSTANDSHEIZOELE										
			RESIDUAL FUEL OIL					FUEL-OIL RESIDUEL		
1996 01-12	98622	6224	2332	11677	6634	10434	8895	759	17047	
1997 01-12	100180	6787	1709	10543	6789	11603	9305	1005	16997	
1997 02	7484	505	173	765	586	663	767	64	1337	
1997 03	8020	609	217	888	641	735	712	85	1577	
1997 04	7751	522	132	870	566	977	639	89	1035	
1997 05	8713	589	101	984	639	973	887	85	1437	
1998 02	7976*	595	113	902	565	910	795	83	1323	
1998 03	9284*	677	135	973	570	1088	909	97	1504	
1998 04	9083*	562	158	956	550*	1241	923	92	1479	
1998 05	:	632	137	780	550*	963	1054	93	1297	
1997 01 - 05	41151	2741	857	4539	3127	4507	3888	407	6902	
1998 01 - 05	:	3140	689	4687	2845*	5279	4554	462	7247	
1998 / 1997 %	:	14.6	-19.6	3.3	-9.0*	17.1	17.1	13.5	5.0	
VERSCHIEDENE ERZEUGNISSE										
			SUNDRY PRODUCTS					PRODUITS PETROLIERS DIVERS		
1996 01-12	43949	5339	-	7979	558	5068	7017	-27	5150	
1997 01-12	43605	5939	-	7966	599	5342	6247	21	5750	
1997 02	2793	378	-	436	16	342	340	3	327	
1997 03	3205	433	-	553	27	384	444	2	394	
1997 04	3791	562	-	657	33	398	569	1	547	
1997 05	3667	597	-	695	52	461	586	-2	481	
1998 02	2952*	361	-	512	28	452	353	2	335	
1998 03	3716*	461	-	645	49	591	495	9	389	
1998 04	3745*	438	-	754	78*	503	472	5	473	
1998 05	:	514	-	787	:	441	635	4	462	
1997 01 - 05	16047	2357	-	2725	156	1879	2181	14	2062	
1998 01 - 05	:	2134	-	3173	:	2436	2304	28	2018	
1998 / 1997 %	:	-9.5	-	16.4	:	29.6	5.6	100.0	-2.1	
DARUNTER PETROCKOKS										
			AMONG WHICH PETROLEUM COKE					DONT COKE DE PETROLE		
1996 01-12	2176			1057	-	566			553	
1997 01-12	2390			1077	-	654			649	
1997 03	185			92	-	45			43	
1997 04	185			86	-	48			51	
1997 05	208			98	-	60			50	
1997 06	192			71	-	59			62	
1998 03	186			99	-	74			13	
1998 04	180			99	-	70			11	
1998 05	:			88	:	69			11	
1998 06	:			85	:	65			13	
1997 01 - 06	1152			520	-	307			315	
1998 01 - 06	:			554	-	406			78	
1998 / 1997 %	:			6.5	:	32.2			-75.2	
ALLE MINERALOELERZEUGNISSE										
BRUTTOINLANDSVERBRAUCH			ALL PETROLEUM PRODUCTS					TOUS PRODUITS PETROLIERS		
			GROSS INLAND CONSUMPTION					CONSUMMATION INTERIEURE BRUTE		
1996 01-12	-53999	-12210	-319	21526	-5263	-1544	2801	3425	5848	
1997 01-12	-68089	-13348	-43	27875	-5417	-736	-3037	3002	-369	
1997 02	-4689	-769	-127	1158	-380	410	147	302	228	
1997 03	-5813	-887	-214	1139	-416	179	-79	196	-354	
1997 04	-5163	-1133	-4	3197	-472	-281	-346	221	736	
1997 05	-7410	-1403	55	1768	-696	255	-1166	242	91	
1998 02	-4746*	-876	79	1677	-413	-240	572	278	-296	
1998 03	-3169*	-975	3	3490	-401	-383	-2	330	622	
1998 04	-5348*	-1335	-22	1345	39*	-379	-711	285	-210	
1998 05	-9435*	-1609	-120	797	-490*	-41	-896	254	-659	
1997 01 - 05	-27194	-4698	-244	9606	-2604	-10	-897	1235	1057	
1998 01 - 05	-29384*	-5716	-180	8599	-1680*	-1398	-1367	1478	-1127	
1998 / 1997 %	8.1*	21.7	-26.2	-10.5	-35.5*	-	52.4	19.7	-206.6	
BESTAENDE AM ENDE EINES ZEITRAUMS										
			STOCKS END OF PERIOD					STOCKS - FIN DE PERIODE		
1996 12	93615	3351	2817	20933	1970	8966	13732	809	14668	
1997 12	94757	3170	2594	22224	2286	8968	14327	1010	14121	
1997 02	94942	3138	2724	21765	2063	9101	13980	879	14896	
1997 03	94616	3116	2726	22215	1828	9064	14149	871	15144	
1997 04	91597	3046	2586	20909	1742	8861	13679	943	14131	
1997 05	92857	3123	2523	21955	1956	8908	14129	832	14166	
1998 02	95434*	3299	2670	22306	2278	9255	13974	973	14892	
1998 03	94030*	3187	2656	21208	2529	9160	14065	955	14477	
1998 04	93163*	3468	2884	21917	2000*	9295	14461	916	14841	
1998 05	96433*	3671	3142	22645	2000*	9398	14964	1019	15575	

	L	NL	A	P	FIN	S	UK	M	U.S.A.		
MINERALOELERZEUGNISSE NETTOERZEUGUNG IN DEN RAFFINERIEN 1000 T	PETROLEUM PRODUCTS NET PRODUCTION IN REFINERIES 1000 T									PRODUITS PETROLIERS PRODUCT. NETTE DANS LES RAFFINERIES 1000 T	
DIESELKRAFTST.UND DESTILLATHEIZOLE	GAS/ DIESEL OIL									GASOIL ET FUEL-OIL FLUIDE	
	21360	3600	3761	4659	7125	28901	6683	167842	1996	01-12	
	21267	3793	3932	4258	7617	28778	7069	171217	1997	01-12	
	1736	235	291	380	570	2168	579	12059	1997	02	
	1692	250	280	285	647	2367	580	13881	1997	03	
	1814	313	363	370	575	2500	472	13689	1997	04	
	1902	326	262	399	599	2304	614	15093	1997	05	
	1677	340*	357	391	636	1976	569	:	1998	02	
	1917	340*	366	451	681	2507	660	:	1998	03	
	1718	330*	344	381	652	2418	481	:	1998	04	
	1660	:	381	:	560	2504	613	:	1998	05	
	9116	1464	1539	1859	3082	11684	2898	68215	1997	01 - 05	
	8828	:	1770	:	3237	11640	2918	:	1998	01 - 05	
	-3.2	:	15.0	:	5.0	-0.4	0.7	:	1998	/ 1997 %	
RUECKSTANDSHEIZOLE	RESIDUAL FUEL OIL									FUEL-OIL RESIDUEL	
	12447	1428	2764	1198	5301	11482	1627	41682	1996	01-12	
	12571	1458	2807	1077	5782	11747	1766	40728	1997	01-12	
	933	143	161	107	437	843	134	3418	1997	02	
	782	113	176	96	459	930	118	3193	1997	03	
	1006	118	293	98	453	953	142	2850	1997	04	
	1127	109	218	87	444	1033	153	2946	1997	05	
	959	110*	230	91	433	867	171	:	1998	02	
	1413	100*	231	111	531	945	156	:	1998	03	
	1185	100*	271	121	432	1013	189	:	1998	04	
	1138	:	282	:	475	933	226	:	1998	05	
	4877	665	1127	500	2314	4700	722	16348	1997	01 - 05	
	5782	:	1276	:	2390	4578	880	:	1998	01 - 05	
	18.6	:	13.2	:	3.3	-2.6	21.9	:	1998	/ 1997 %	
VERSCHIEDENE ERZEUGNISSE	SUNDRY PRODUCTS									PRODUITS PETROLIERS DIVERS	
	4965	1087	426	401	1102	4884	189	80152	1996	01-12	
	5196	1199	458	523	-	4365	190	84767	1997	01-12	
	398	77	34	104	-	338	15	5677	1997	02	
	420	97	47	33	-	371	18	6579	1997	03	
	402	73	50	132	-	367	17	7010	1997	04	
	438	111	29	40	-	379	19	7730	1997	05	
	396	97*	53	37	29	297	19	:	1998	02	
	436	73*	67	40	104	357	12	:	1998	03	
	409	70*	45	42	85	371	16	:	1998	04	
	455	:	58	:	110	394	15	:	1998	05	
	2045	419	197	313	-	1699	87	33086	1997	01 - 05	
	2105	:	249	:	360	1682	80	:	1998	01 - 05	
	2.9	:	26.4	:	-	-1.0	-8.1	:	1998	/ 1997 %	
DARUNTER PETROLKOKS	AMONG WHICH PETROLEUM COKE									DONT COKE DE PETROLE	
	-	-	-	10	-	-	189	28241	1996	01-12	
	-	-	-	-	-	-	190	29910	1997	01-12	
	-	-	-	5	-	-	18	2442	1997	03	
	-	-	-	-	-	-	17	2539	1997	04	
	-	-	-	-	-	-	19	2657	1997	05	
	-	-	-	-	-	-	15	2467	1997	06	
	-	-	-	-	-	-	12	:	1998	03	
	-	-	-	-	-	-	16	:	1998	04	
	-	-	-	-	-	-	15	:	1998	05	
	-	-	-	-	-	-	19	:	1998	06	
	-	-	-	10	-	-	102	14437	1997	01 - 06	
	-	-	-	-	-	-	81	:	1998	01 - 06	
	-	-	-	-	-	-	-20.6	:	1998	/ 1997 %	
ALLE MINERALOELERZEUGNISSE BRUTTOINLANDSVERBRAUCH	ALL PETROLEUM PRODUCTS GROSS INLAND CONSUMPTION									TOUS PRODUITS PETROLIERS CONSOMMATION INTERIEURE BRUTE	
	1812	-52886	2041	233	-102	-1920	-17441	-6032	20099	1996	01-12
	1875	-54460	1960	442	135	-4839	-21129	-6865	12606	1997	01-12
	147	-4343	169	-1	-70	-214	-1346	-615	2986	1997	02
	151	-4255	139	68	25	-272	-1233	-460	2252	1997	03
	159	-4777	124	-94	-346	-245	-1902	-340	2219	1997	04
	152	-4780	73	223	238	-414	-2048	-637	-1860	1997	05
	157	-4188	98*	-35	-141	-189	-1229	-559	:	1998	02
	181	-4897	190*	219	76	-531	-1049	-1049	:	1998	03
	165	-4176	90*	40	1758	-165	-2072	-69	:	1998	04
	146	-4283	90*	-53	-330*	-214	-2027	-444	:	1998	05
	784	-22975	656	104	-151	-1202	-7855	-2730	10412	1997	01 - 05
	806	-22422	573*	207	1059*	-956	-7260	-2733	:	1998	01 - 05
	2.8	-2.4	-12.7*	99.0	-801.3*	-20.5	-7.6	0.1	:	1998	/ 1997 %
BESTAENDE AM ENDE EINES ZEITRAUMS	STOCKS END OF PERIOD									STOCKS - FIN DE PERIODE	
	107	7912	1646	2186	2307	4293	7918	1283	65273	1996	12
	99	8340	1608	1892	2007	4549	7562	1492	70162	1997	12
	107	8531	1595	2122	2257	3983	7801	1364	61910	1997	02
	125	8041	1583	2030	2167	3921	7638	1393	62112	1997	03
	117	8199	1592	2077	2188	3811	7716	1220	61987	1997	04
	117	7518	1670	2044	2082	3913	7921	1277	65394	1997	05
	111	8389	1600*	1970	2358	3814	7545	1471	:	1998	02
	104	8807	1500*	1822	2092	3996	7472	1807	:	1998	03
	106	8365	1500*	1962	-	3976	7472	1407	:	1998	04
	112	8850	1500*	2057	-	3991	7509	1446	:	1998	05

	EU-15	B	DK	D	GR	E	F	IRL	I	
ALLE MINERALOELERZEUGNISSE EINFUHREN 1000 T	ALL PETROLEUM PRODUCTS IMPORTS 1000 T								TOUS PRODUITS PETROLIERS IMPORTATIONS 1000 T	
GESAMTEINFUHREN	TOTAL IMPORTS								IMPORTATIONS TOTALES	
1996 01-12	194548	13898	5535	45942	3602	11111	23027	4545	25815	
1997 01-12	190401	13073	5289	49402	3401	13509	18390	4710	22195	
1997 02	15057	1045	263	3438	243	995	2102	392	1596	
1997 03	15023	1183	376	3580	271	1183	1792	351	1554	
1997 04	14043	1140	347	3792	239	817	1251	377	1612	
1997 05	15217	1012	486	4537	116	1147	1207	310	1921	
1998 02	14640*	1253	427	3222	278	996	1490	422	1947	
1998 03	16551*	1060	441	4058	528	1228	1224	419	1964	
1998 04	15711*	1083	572	3697	250*	1299	1269	393	2118	
1998 05	15357*	929	479	3312	250*	1433	1269	472	1922	
1997 01 - 05	76009	5826	1998	19584	1240	5281	8177	1841	8665	
1998 01 - 05	77869*	5631	2370	17803	1546*	6178	6408	2113	10035	
1998 / 1997 %	2.4*	-3.4	18.6	-9.1	24.7*	17.0	-21.6	14.8	15.8	
INNERGEMEINSCHAFTLICHE EINFUHREN(EU-15) (1)	INTRA-COMMUNITY IMPORTS (EU-15) (1)								IMPORT. INTRA-COMMUNAUTAIRES (EU-15) (1)	
1996 01-12	105413	11519	2436	38300	841	4099	10419	4547	10326	
1997 01-12	109279	11125	2771	40641	704	5253	8959	4710	9105	
1997 02	7772	909	134	2918	36	448	565	392	536	
1997 03	8054	971	168	2925	25	402	640	351	667	
1997 04	8788	960	195	3182	80	300	680	377	766	
1997 05	9290	855	304	3753	3	470	784	310	730	
1998 02	:	957	273	2738	22	346	670	422	539	
1998 03	:	938	269	3432	86	430	741	419	783	
1998 04	:	825	221	3166	:	538	922	393	719	
1998 05	:	783	177	2785	:	556	837	472	613	
1997 01 - 05	43297	4888	982	16330	207	2158	3552	1841	3358	
1998 01 - 05	4524	4524	1216	15017	:	2339	4017	1706	3549	
EINFUHREN AUS DEN WIEDERLANDEN	IMPORTS FROM THE NETHERLANDS								IMPORTATIONS EN PROVENANCE DES PAYS-BAS	
1996 01-12	38808	8971	195	24402	9	61	2648	-	1234	
1997 01-12	38817	8555	124	26004	1	250	1730	-	845	
1997 02	2992	660	3	1903	-	74	168	-	52	
1997 03	2926	710	16	1830	-	-	199	-	47	
1997 04	3042	665	5	2108	-	53	106	-	50	
1997 05	3324	656	32	2313	-	32	213	-	1	
1998 02	:	797	1	1961	-	28	112	-	54	
1998 03	:	797	-	2412	-	32	173	-	6	
1998 04	:	723	6	2256	:	14	267	-	128	
1998 05	:	685	12	1741	:	62	193	-	31	
1997 01 - 05	15888	3560	59	10506	-	202	822	-	250	
1998 01 - 05	:	3810	19	10433	:	141	895	-	394	
EINFUHREN AUS SCHWEDEN	IMPORTS FROM SWEDEN								IMPORTATIONS EN PROVENANCE DE SUEDE	
1996 01-12	6546	113	1581	2465	-	4	99	-	904	
1997 01-12	6155	43	2150	1594	-	20	131	-	781	
1997 03	592	5	113	196	-	-	25	-	129	
1997 04	543	4	134	147	-	-	47	-	101	
1997 05	552	-	223	144	-	-	12	-	44	
1997 06	641	10	205	158	-	-	6	-	101	
1998 03	:	-	214	160	-	25	4	-	52	
1998 04	:	-	152	227	-	30	3	-	-	
1998 05	:	-	111	162	-	:	2	-	26	
1998 06	:	-	:	159	-	:	6	-	-	
1997 01 - 06	3230	19	934	989	-	-	109	-	422	
1998 01 - 06	:	19	979	979	-	-	25	-	230	
EINFUHREN AUS DEM VEREINIG. KOENIGREICH	IMPORTS FROM THE UNITED KINGDOM								IMPORTATIONS EN PROV. OU ROYAUME-UNI	
1996 01-12	18817	1049	246	2031	4	816	2878	4547	3363	
1997 01-12	20749	1266	232	2666	12	706	2619	4710	3217	
1997 03	1316	135	20	197	10	82	135	351	144	
1997 04	1599	137	37	114	-	46	187	377	203	
1997 05	1822	124	21	340	-	26	175	310	256	
1997 06	1780	58	9	184	-	1	100	375	203	
1998 03	:	73	34	111	-	47	116	419	238	
1998 04	:	41	27	38	-	27	254	393	259	
1998 05	:	41	5	131	-	39	238	472	249	
1998 06	:	:	:	121	-	57	196	381	284	
1997 01 - 06	9799	780	114	1326	10	408	1037	2216	1210	
1998 01 - 06	:	780	114	584	:	234	1212	2087	1431	
AUSSERGEMEINSCHAFTLICHE EINFUHREN(EU-15)	EXTRA-COMMUNITY IMPORTS (EU-15)								IMPORT. EXTRA-COMMUNAUTAIRES (EU-15)	
1996 01-12	89135	2379	3099	7642	2761	7012	12608	-2	15489	
1997 01-12	81122	1948	2518	8761	2697	8256	9431	-	13090	
1997 02	7285	136	129	520	207	547	1537	-	1060	
1997 03	6969	212	208	655	246	781	1152	-	887	
1997 04	5255	180	152	610	159	517	571	-	846	
1997 05	5927	157	182	784	113	677	423	-	1191	
1998 02	:	296	154	484	256	650	820	-	1408	
1998 03	:	122	172	626	442	798	483	-	1181	
1998 04	:	258	351	531	:	761	347	-	1399	
1998 05	:	146	302	527	:	877	432	-	1309	
1997 01 - 05	32712	938	1016	3254	1033	3123	4625	-	5307	
1998 01 - 05	1107	1107	1154	2786	:	3839	6486	407	6486	
1998 / 1997 %	18.0	18.0	13.6	-14.4	:	22.9	-48.3	-	22.2	
EINFUHREN AUS NORWEGEN	IMPORTS FROM NORWAY								IMPORTATIONS EN PROVENANCE DE NORVEGE	
1996 01-12	7413	585	551	1397	-	-	342	-	1210	
1997 01-12	8106	942	585	1629	-	96	423	-	899	
1997 03	654	69	40	125	-	28	69	-	99	
1997 04	604	81	28	100	-	-	100	-	73	
1997 05	522	103	50	82	-	-	22	-	50	
1997 06	800	61	66	90	-	-	4	-	97	
1998 03	:	73	39	96	-	13	22	-	80	
1998 04	:	83	54	139	-	3	13	-	143	
1998 05	:	66	31	79	-	24	42	-	55	
1998 06	:	:	39	39	-	2	70	-	80	
1997 01 - 06	3801	487	265	638	-	28	304	-	517	
1998 01 - 06	:	487	265	601	-	42	258	-	542	

L	NL	A	P	FIN	S	UK	N	U.S.A.	
ALLE MINERALOELERZEUGNISSE				ALL PETROLEUM PRODUCTS				TOUS PRODUITS PETROLIERS	
EINFUHREN				IMPORTS				IMPORTATIONS	
1000 T				1000 T				1000 T	
GESAMTEINFUHREN				TOTAL IMPORTS				IMPORTATIONS TOTALES	
1826	30968	3182	3075	4408	8887	8727	3300	52978	1996 01-12
1872	34526	3061	2616	3775	6254	8328	3615	51680	1997 01-12
167	2909	220	164	334	416	773	251	4682	1997 02
167	2646	221	205	267	507	720	248	5526	1997 03
153	2476	248	206	230	543	612	341	4840	1997 04
152	2423	251	335	275	444	601	303	4951	1997 05
160	2510	200*	168	199	419	949	250	:	1998 02
175	3478	200*	276	214	467	819	295	:	1998 03
168	2733	200*	374	243	723	589	251	:	1998 04
153	2992	200*	278	240*	707	721	257	:	1998 05
795	13170	1137	1071	1436	2403	3385	1461	25123	1997 01 - 05
824	14508	1018*	1335	1188*	2875	4037	1428	:	1998 01 - 05
3.6	10.2	-10.5*	24.6	-17.3*	19.6	19.3	-2.3	:	1998 / 1997 %
INNERGEMEINSCHAFTLICHE EINFUHREN(EU-15)				INTRA-COMMUNITY IMPORTS (EU-15)				IMPORT. INTRA-COMMUNAUTAIRES (EU-15)	
(1)				(1)				(1)	
1833	10900	315	2154	824	3477	3423	2658	:	1996 01-12
1877	13039	218	2232	773	4523	3349	2844	:	1997 01-12
167	739	-	157	45	308	418	175	:	1997 02
169	748	-	170	37	420	361	181	:	1997 03
154	1212	-	203	23	375	281	282	:	1997 04
152	1028	-	295	34	314	258	233	:	1997 05
160	-	-	159	:	275	325	220	:	1998 02
175	-	-	274	:	31	351	262	:	1998 03
168	1603	:	372	:	406	260	210	:	1998 04
153	988	:	247	:	415	242	190	:	1998 05
798	4605	-	954	241	1819	1584	1094	:	1997 01 - 05
656	2591	:	1250	:	1470	1523	1123	:	1998 01 - 05
EINFUHREN AUS DEN NIEDERLANDEN				IMPORTS FROM THE NETHERLANDS				IMPORTATIONS EN PROVENANCE DES PAYS-BAS	
148		17	394	11	90	628	66	:	1996 01-12
133		2	202	92	175	704	82	:	1997 01-12
11		-	15	-	-	106	7	:	1997 02
14		-	44	6	19	41	4	:	1997 03
10		-	1	-	32	12	7	:	1997 04
13		-	12	-	5	47	9	:	1997 05
10		-	12	:	6	92	-	:	1998 02
9		-	36	:	-	84	3	:	1998 03
21		:	48	:	-	15	12	:	1998 04
14		:	13	:	-	57	4	:	1998 05
55		-	90	6	76	262	39	:	1997 01 - 05
54		:	109	:	6	318	20	:	1998 01 - 05
EINFUHREN AUS SCHWEDEN				IMPORTS FROM SWEDEN				IMPORTATIONS EN PROVENANCE DE SUEDE	
	312		35	304		729	1189	:	1996 01-12
	539		9	382		506	1416	:	1997 01-12
	20		1	19		84	81	:	1997 03
	36		-	11		63	108	:	1997 04
	24		2	28		75	125	:	1997 05
	111		-	15		35	112	:	1997 06
	8		5	:	:	14	91	:	1998 03
	39		-	:	:	25	62	:	1998 04
	24		25	:	:	22	87	:	1998 05
			:	:	:		110	:	1998 06
	272		9	147		329	619	:	1997 01 - 06
			:	:	:		465	:	1998 01 - 06
EINFUHREN AUS DEM VEREINIG. KOENIGREICH				IMPORTS FROM THE UNITED KINGDOM				IMPORTATIONS EN PROV. DU ROYAUME-UNI	
-	2536	-	577	89	681	583	583	:	1996 01-12
-	3613	-	860	82	766	396	396	:	1997 01-12
-	172	-	39	6	25	8	8	:	1997 03
-	321	-	81	1	95	36	36	:	1997 04
-	360	-	127	3	80	42	42	:	1997 05
-	761	-	54	-	35	18	18	:	1997 06
	210	:	77	:	31	64	64	:	1998 03
	553	:	113	:	21	61	61	:	1998 04
	322	:	79	:	30	52	52	:	1998 05
		:	:	:	21	62	62	:	1998 06
-	2012	-	390	15	281	170	170	:	1997 01 - 06
			:	:	127	376	376	:	1998 01 - 06
AUSSERGEMEINSCHAFTLICHE EINFUHREN(EU-15)				EXTRA-COMMUNITY IMPORTS (EU-15)				IMPORT. EXTRA-COMMUNAUTAIRES (EU-15)	
-7	20048	2867	921	3584	5410	5304	642	52978	1996 01-12
-5	21487	2843	384	3002	1731	4979	771	51680	1997 01-12
-	2170	220	7	289	108	355	76	4682	1997 02
-2	1898	221	35	230	87	359	67	5526	1997 03
-1	1264	248	3	207	168	331	59	4840	1997 04
	1395	251	40	241	130	343	70	4951	1997 05
-	2510	200*	9	:	144	624	30	:	1998 02
-	3478	:	2	:	436	468	33	:	1998 03
-	1130	:	2	:	317	329	41	:	1998 04
-	2004	:	31	:	292	479	67	:	1998 05
-3	8545	1137	137	1195	584	1801	367	25123	1997 01 - 05
168	11917	:	85	:	1405	2514	305	:	1998 01 - 05
	39.1	:	-38.0	:	140.6	39.6	-16.9	:	1998 / 1997 %
EINFUHREN AUS NORWEGEN				IMPORTS FROM NORWAY				IMPORTATIONS EN PROVENANCE DE NORVEGE	
	848		60	362	1259	799	326	:	1996 01-12
	1146		47	91	758	1490	571	:	1997 01-12
	45		5	-	53	121	40	:	1997 03
	41		3	-	68	110		:	1997 04
	45		2	5	52	91	77	:	1997 05
	164		3	-	98	217	1	:	1997 06
	52		2	:	66	95	:	:	1998 03
	156		2	:	163	79	:	:	1998 04
	42		2	:	126	105	:	:	1998 05
			:	:	86		:	:	1998 06
	467		24	11	361	699	157	:	1997 01 - 06
			:	:	559			:	1998 01 - 06

	EU-15	B	DK	D	GR	E	F	IRL	I

ALLE MINERALOELERZEUGNISSE EINFUHREN 1000 T	ALL PETROLEUM PRODUCTS IMPORTS 1000 T				TOUS PRODUITS PETROLIERS IMPORTATIONS 1000 T				
EINFUHREN AUS DEN USA			IMPORTS FROM THE USA				IMPORTATIONS EN PROVENANCE DES USA		
1996 01-12	7277	425	176	862	297	2078	274	-	1715
1997 01-12	9653	341	196	924	319	2896	340	-	1950
1997 02	592	16	27	41	-	159	55	-	100
1997 03	622	79	33	80	-	239	3	-	135
1997 04	758	43	2	52	8	298	4	-	167
1997 05	1016	28	33	145	68	268	6	-	180
1998 02	:	13	4	33	-	167	29	-	175
1998 03	:	22	32	96	40	219	5	-	219
1998 04	:	31	30	53	:	282	9	-	213
1998 05	:	21	32	80	:	255	9	-	170
1997 01 - 05	3858	185	96	377	140	964	125	-	723
1998 01 - 05	:	106	130	303	:	1142	109	-	950
EINFUHREN AUS OPEC-LAENDERN			IMPORTS FROM OPEC				IMPORTATIONS, EN PROVENANCE DE L'OPEP		
1996 01-12	17671	288	30	1074	68	3148	2663	-	6321
1997 01-12	17057	94	142	581	194	3486	2476	-	6183
1997 02	1754	31	-	65	77	290	371	-	665
1997 03	1303	-	-	14	-	306	417	-	379
1997 04	1013	-	-	20	-	207	95	-	320
1997 05	1325	-	-	22	1	226	212	-	374
1998 02	:	-	-	29	-	423	318	-	683
1998 03	:	-	-	23	-	472	251	-	618
1998 04	:	-	30	12	:	422	244	-	670
1998 05	:	-	81	37	:	:	215	-	585
1997 01 - 05	7286	61	-	195	124	1430	1404	-	2480
1998 01 - 05	:	:	111	141	:	:	1097	-	3073
EINFUHREN AUS ALGERIEN			IMPORTS FROM ALGERIA				IMPORTATIONS EN PROVENANCE DE L'ALGERIE		
1996 01-12	8502	37	-	803	45	2696	1611	-	2114
1997 01-12	8011	31	54	514	35	2341	1873	-	1723
1997 02	799	-	-	65	-	192	216	-	204
1997 03	753	-	-	14	-	214	320	-	121
1997 04	423	-	-	20	-	97	95	-	114
1997 05	617	-	-	15	1	113	198	-	142
1998 02	:	-	-	23	-	301	171	-	78
1998 03	:	-	-	19	-	345	211	-	87
1998 04	:	-	-	12	:	215	194	-	75
1998 05	:	31	-	37	:	246	120	-	59
1997 01 - 05	3432	-	-	170	3	912	1038	-	769
1998 01 - 05	:	31	-	106	:	1423	724	-	407
EINFUHREN AUS LIBYEN			IMPORTS FROM LIBYA				IMPORTATIONS EN PROVENANCE DE LIBYE		
1996 01-12	4173	243	-	268	20	408	528	-	2556
1997 01-12	5015	61	-	42	59	992	372	-	2893
1997 02	567	31	-	-	27	98	79	-	314
1997 03	494	-	-	-	-	92	90	-	212
1997 04	330	-	-	-	-	109	-	-	141
1997 05	410	-	-	-	-	108	12	-	265
1998 02	374	-	-	1	-	80	20	-	220
1998 03	311	-	-	-	-	53	-	-	193
1998 04	:	-	-	-	:	121	-	-	343
1998 05	:	-	-	-	:	73	72	-	380
1997 01 - 05	2247	61	-	18	27	485	233	-	1170
1998 01 - 05	:	:	-	4	:	382	92	-	1346
EINFUHREN AUS KUWAIT			IMPORTS FROM KUWAIT				IMPORTATIONS EN PROVENANCE DU KOWEIT		
1996 01-12	1157	-	-	-	-	-	55	-	-
1997 01-12	1211	-	88	-	-	-	-	-	-
1997 02	:	-	-	-	-	-	-	-	-
1997 03	:	-	-	-	-	-	-	-	-
1997 04	110	-	-	-	-	-	-	-	-
1997 05	113	-	-	-	-	-	-	-	-
1998 02	73	-	-	-	-	-	53	-	13
1998 03	271	-	-	-	-	-	22	-	-
1998 04	:	-	30	-	:	-	-	-	-
1998 05	:	-	81	-	:	-	10	-	-
1997 01 - 05	445	-	-	-	-	-	-	-	-
1998 01 - 05	:	:	111	-	:	:	85	-	13
EINFUHREN AUS SAUDI-ARABIEN			IMPORTS FROM SAUDI ARABIA				IMPORT. EN PROVENANCE D'ARABIE SAOUDITE		
1996 01-12	798	2	-	3	3	-	331	-	302
1997 01-12	880	2	-	13	56	24	206	-	478
1997 02	183	-	-	-	50	-	75	-	58
1997 03	12	-	-	-	-	-	7	-	5
1997 04	42	-	-	-	-	1	-	-	41
1997 05	60	-	-	-	-	5	-	-	52
1998 02	:	-	-	5	-	34	61	-	52
1998 03	:	-	-	4	-	57	18	-	32
1998 04	:	-	-	-	:	-	47	-	28
1998 05	:	-	-	-	:	84	9	-	19
1997 01 - 05	379	-	-	-	50	6	130	-	190
1998 01 - 05	:	:	-	9	:	210	174	-	183
EINFUHREN AUS VENEZUELA			IMPORTS FROM VENEZUELA				IMPORTATIONS EN PROVENANCE DU VENEZUELA		
1996 01-12	1720	6	30	-	-	44	45	-	148
1997 01-12	816	-	-	-	-	54	-	-	166
1997 02	124	-	-	-	-	-	-	-	9
1997 03	3	-	-	-	-	-	-	-	-
1997 04	81	-	-	-	-	-	-	-	-
1997 05	:	-	-	-	-	-	-	-	-
1998 02	54	-	-	-	-	8	-	-	46
1998 03	144	-	-	-	-	9	-	-	46
1998 04	:	-	-	-	-	8	-	-	52
1998 05	:	-	-	-	:	11	-	-	-
1997 01 - 05	375	-	-	-	-	19	-	-	9
1998 01 - 05	:	:	-	-	:	43	-	-	144

L	NL	A	P	FIN	S	UK	N	U.S.A.		
ALLE MINERALOELERZEUGNISSE EINFUHREN 1000 T		ALL PETROLEUM PRODUCTS IMPORTS 1000 T					TOUS PRODUITS PETROLIERS IMPORTATIONS 1000 T			
EINFUHREN AUS DEN USA		IMPORTS FROM THE USA					IMPORTATIONS EN PROVENANCE DES USA			
1096		139		33	114	68	178		1996 01-12	
1737		35		133	25	757	207		1997 01-12	
138		-		4	-	52	14		1997 02	
15		-		-	-	38	10		1997 03	
96		-		13	-	75	31		1997 04	
130		9		6	25	118	19		1997 05	
100		-		-	-	-	22		1998 02	
188		-		-	-	-	20		1998 03	
66		-		-	-	-	7		1998 04	
		-		-	-	-	22		1998 05	
807		18		23	25	375	91		1997 01 - 05	
354		9		-	-	61	71		1998 01 - 05	
EINFUHREN AUS OPEC-LAENDERN		IMPORTS FROM OPEC					IMPORTATIONS EN PROVENANCE DE L'OPEP			
2480		365		2	-	1232	71	21569	1996 01-12	
2458		100		93	36	1214	146	22695	1997 01-12	
109		-		-	-	146	24	1954	1997 02	
31		30		-	-	126	-	2414	1997 03	
289		-		-	-	82	2	1934	1997 04	
181		-		-	-	109	-	2148	1997 05	
79		-		-	21	180	-	-	1998 02	
531		-		-	34	159	-	-	1998 03	
77		-		-	18	93	-	-	1998 04	
52		29		-	-	68	-	-	1998 05	
967		69		-	-	556	70	10637	1997 01 - 05	
739		29		-	-	608	1	-	1998 01 - 05	
EINFUHREN AUS ALGERIEN		IMPORTS FROM ALGERIA					IMPORTATIONS EN PROVENANCE DE L'ALGERIE			
731		365		2	-	98	-	7792	1996 01-12	
922		89		93	36	300	58	8543	1997 01-12	
109		-		-	-	13	-	931	1997 02	
31		30		-	-	23	-	876	1997 03	
97		-		-	-	-	-	767	1997 04	
67		-		-	-	81	-	664	1997 05	
79		-		-	21	29	-	-	1998 02	
112		-		-	34	9	-	-	1998 03	
33		-		-	18	18	-	-	1998 04	
48		29		-	30	-	-	-	1998 05	
360		58		-	-	122	-	4052	1997 01 - 05	
272		29		-	127	116	-	-	1998 01 - 05	
EINFUHREN AUS LIBYEN		IMPORTS FROM LIBYA					IMPORTATIONS EN PROVENANCE DE LIBYE			
61		-		-	-	89	25	-	1996 01-12	
43		11		-	-	542	86	-	1997 01-12	
-		-		-	-	18	24	-	1997 02	
-		-		-	-	100	-	-	1997 03	
-		-		-	-	80	-	-	1997 04	
-		-		-	-	25	-	-	1997 05	
-		-		-	-	53	-	-	1998 02	
3		-		-	-	42	-	-	1998 03	
-		-		-	-	43	-	-	1998 04	
-		-		-	-	43	-	-	1998 05	
-		11		-	-	242	68	-	1997 01 - 05	
3		-		-	-	249	-	-	1998 01 - 05	
EINFUHREN AUS KUWAIT		IMPORTS FROM KUWAIT					IMPORTATIONS EN PROVENANCE DU KOWEIT			
1102		-		-	-	-	-	-	1996 01-12	
1103		-		-	-	20	-	-	1997 01-12	
-		-		-	-	-	-	-	1997 02	
-		-		-	-	-	-	-	1997 03	
110		-		-	-	-	-	-	1997 04	
113		-		-	-	-	-	-	1997 05	
-		-		-	-	7	-	-	1998 02	
221		-		-	-	28	-	-	1998 03	
3		-		-	-	32	-	-	1998 04	
-		-		-	-	22	-	-	1998 05	
445		-		-	-	-	-	-	1997 01 - 05	
224		-		-	-	89	-	-	1998 01 - 05	
EINFUHREN AUS SAUDI-ARABIEN		IMPORTS FROM SAUDI ARABIA					IMPORT. EN PROVENANCE D'ARABIE SAOUDITE			
41		-		-	-	116	-	-	1996 01-12	
9		-		-	-	92	-	-	1997 01-12	
-		-		-	-	-	-	-	1997 02	
-		-		-	-	-	-	-	1997 03	
-		-		-	-	-	-	-	1997 04	
-		-		-	-	3	-	-	1997 05	
106		-		-	-	91	-	-	1998 02	
-		-		-	-	60	-	-	1998 03	
-		-		-	-	-	-	-	1998 04	
-		-		-	-	-	-	-	1998 05	
106		-		-	-	3	-	-	1997 01 - 05	
-		-		-	-	151	-	-	1998 01 - 05	
EINFUHREN AUS VENEZUELA		IMPORTS FROM VENEZUELA					IMPORTATIONS EN PROVENANCE DU VENEZUELA			
518		-		-	-	929	-	13777	1996 01-12	
378		-		-	-	218	-	14152	1997 01-12	
-		-		-	-	-	-	-	1997 02	
-		-		-	-	115	-	1023	1997 03	
81		-		-	-	3	-	1538	1997 04	
-		-		-	-	-	-	1167	1997 05	
-		-		-	-	-	-	1484	1997 05	
89		-		-	-	-	-	-	1998 02	
-		-		-	-	-	-	-	1998 03	
44		-		-	-	-	-	-	1998 04	
-		-		-	-	3	-	-	1998 05	
160		-		-	-	187	-	6585	1997 01 - 05	
133		-		-	-	3	-	-	1998 01 - 05	

L	NL	A	P	FIN	S	UK	N	U.S.A.	
NATURGAS TJ (HO)		NATURAL GAS TJ (GCV)						GAZ NATUREL TJ (PCS)	
FOERDERUNG		PRODUCTION						PRODUCTION	
	3157598	64900*				3418922	:	! 1996 01-12	
	2792321	64800*				3606159	1900084	! 1997 01-12	
	296940	5400*				360290	167504	! 1997 02	
	250375	5400*				341016	170420	! 1997 03	
	239191	5400*				292762	143441	! 1997 04	
	159461	5400*				252134	131654	! 1997 05	
	269059	5400*				342695	170879	! 1998 02	
	261829	5400*				362322	169274	! 1998 03	
	197621	5400*				328069	169274	! 1998 04	
	144909	5400*				244911	144493	! 1998 05	
	1388828	27000*				1678041	797400	! 1997 01 - 05	
	1216747	27000*				1690329	843934	! 1998 01 - 05	
	-12.4	*				0.7	5.8	! 1998 / 1997 X	
EINFUHREN AUS DEN NIEDERLANDEN		IMPORTS FROM THE NETHERLANDS						IMPORTATIONS EN PROVENANCE DES PAYS-BAS	
	28449							! 1996 01-12	
	29130							! 1997 01-12	
	2673							! 1997 03	
	2593							! 1997 04	
	2127							! 1997 05	
	1884							! 1997 06	
	2937							! 1998 03	
	2371							! 1998 04	
	1820							! 1998 05	
	:							! 1998 06	
	15663							! 1997 01 - 06	
	:							! 1998 01 - 06	
AUSSERGEMEINSCHAFTLICHE EINFUHREN(EU-15)		EXTRA-COMMUNITY IMPORTS (EU-15)						IMPORT. EXTRA-COMMUNAUTAIRES (EU-15)	
	177996	206200*		134600*	-	66954		! 1996 01-12	
	217598	204000*		132000*	-	50469		! 1997 01-12	
	15967	17000*		11000*	-	6448		! 1997 02	
	17902	17000*		11000*	-	7178		! 1997 03	
	16460	17000*		11000*	-	6617		! 1997 04	
	19730	17000*		11000*	-	4321		! 1997 05	
	17926	17000*		11000*	-	4431		! 1998 02	
	19922	17000*		11000*	-	4847		! 1998 03	
	17560	17000*		11000*	-	3133		! 1998 04	
	20225	17000*		11000*	-	2864		! 1998 05	
	89297	85000*		55000*	-	31600		! 1997 01 - 05	
	95325	85000*		55000*	-	20137		! 1998 01 - 05	
EINFUHREN AUS NORWEGEN		IMPORTS FROM NORWAY						IMPORTATIONS EN PROVENANCE DE NORVEGE	
	177996	12300*				66954		! 1996 01-12	
	217598	12000*				50469		! 1997 01-12	
	17902	1000*				7178		! 1997 03	
	16460	1000*				6617		! 1997 04	
	19730	1000*				4321		! 1997 05	
	17726	1000*				3846		! 1997 06	
	19925	1000*				4847		! 1998 03	
	17560	1000*				3133		! 1998 04	
	20225	1000*				2864		! 1998 05	
	:							! 1998 06	
	107023	6000*				35446		! 1997 01 - 06	
	:							! 1998 01 - 06	
EINFUHREN AUS DER GUS		IMPORTS FROM THE CIS						IMPORTATIONS EN PROVENANCE DE LA CEI	
		194100*		134600*				! 1996 01-12	
		192000*		132000*				! 1997 01-12	
		16000*		11000*				! 1997 03	
		16000*		11000*				! 1997 04	
		16000*		11000*				! 1997 05	
		16000*		11000*				! 1997 06	
		16000*		11000*				! 1998 03	
		16000*		11000*				! 1998 04	
		16000*		11000*				! 1998 05	
		:		:				! 1998 06	
		96000*		66000*				! 1997 01 - 06	
		:		:				! 1998 01 - 06	
EINFUHREN AUS ALGERIEN		IMPORTS FROM ALGERIA						IMPORTATIONS EN PROVENANCE D'ALGERIE	
								! 1996 01-12	
								! 1997 01-12	
								! 1997 03	
								! 1997 04	
								! 1997 05	
								! 1997 06	
								! 1998 03	
								! 1998 04	
								! 1998 05	
								! 1998 06	
								! 1997 01 - 06	
								! 1998 01 - 06	
BRUTTOINLANDSVERBRAUCH		GROSS INLAND CONSUMPTION						CONSUMATION INTERIEURE BRUTE	
	28449	1720868		134600*	37300	3423833		! 1996 01-12	
	29130	1618450		132000*	37320	3586903		! 1997 01-12	
	2881	160477		11000*	3110	367133		! 1997 02	
	2673	143247		11000*	3110	343777		! 1997 03	
	2593	132626		11000*	3110	295371		! 1997 04	
	2127	102978		11000*	3110	249744		! 1997 05	
	2993	157138		11000*	3110	348467		! 1998 02	
	2937	162165		11000*	3110	368938		! 1998 03	
	2371	130482		11000*	3110	335297		! 1998 04	
	1820	99460		11000*	3110	235872		! 1998 05	
	13779	781966		55000*	15550	1703649		! 1997 01 - 05	
	13461	740935		55000*	15550	1717036		! 1998 01 - 05	
	-2.3	-5.3		*	*	0.8		! 1998 / 1997 X	

NATURGAS

NATURAL GAS

GAZ NATUREL

EU-15

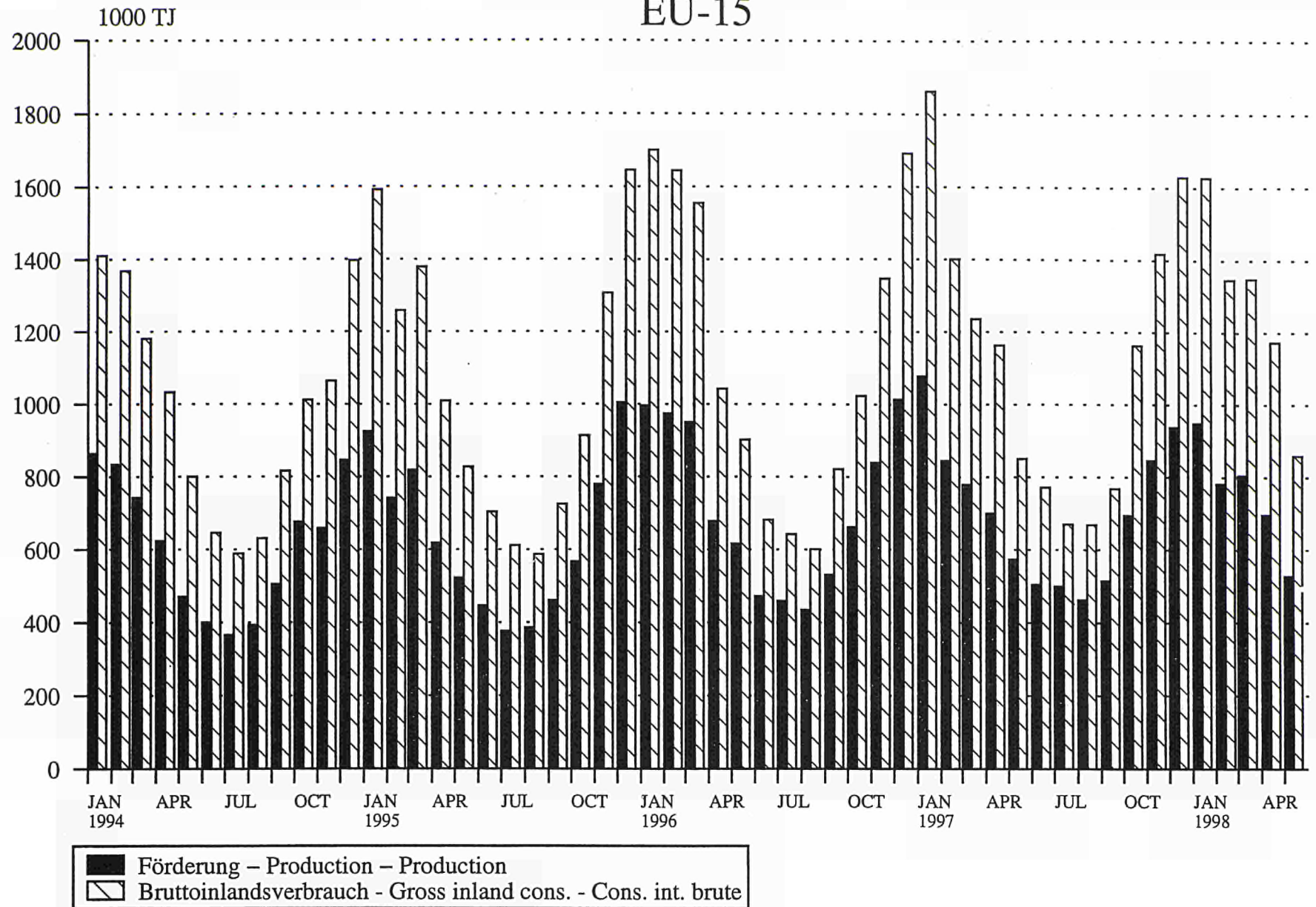

Source : EUROSTAT

3

Elektrizität
Electrical energy
Énergie électrique

ELEKTRISCHE ENERGIE / ERLÄUTERUNGEN

Wenn nicht ausdrücklich andere Angaben gemacht werden, sind sämtliche Angaben in Millionen Kilowattstunden (10^6 kWh) ausgedrückt.

- Deutschland** - Die Angaben umfassen auch den Verbrauch der STEAG-Kraftwerke (Steinkohle-Elektrizitäts-AG).
- Irland** - Die Angaben über den Braunkohleverbrauch umfassen auch den Torfverbrauch.
- Italien** - Die Gesamtbrutto- und Gesamtnettoerzeugung beinhalten auch die Stromerzeugung aus Erdwärme.
- Vereinigtes Königreich** - Die monatlichen Angaben beziehen sich auf Zeiträume von vier oder fünf Wochen (vier Wochen bei den ersten zwei Monaten eines jeden Quartals, fünf Wochen beim letzten Monat des Quartals).
- Die Daten über den Steinkohleverbrauch umfassen auch den Koksverbrauch.
- Für den Inlandsmarkt verfügbar** - Der Posten "für Inlandsmarkt verfügbar" umfaßt jeweils die gesamte außerhalb der Erzeugungsanlagen des betreffenden Landes verbrauchte elektrische Energie. Die Übertragungs- und Verteilungsverluste sind daher mit eingeschlossen. Diese verfügbare Energie ist somit gleich dem Bruttoinlandsverbrauch abzüglich des Energieverbrauchs der Hilfsantriebe und der Pumpspeicherwerke:
- Brennstoffverbrauch-** Die Angaben über den Brennstoffverbrauch beziehen sich auf die zur Elektrizitäts- und Wärmeerzeugung in den Wärmekraftwerken der öffentlichen Versorgung verbrauchten Mengen. Die Umrechnung der Brennstoffmengen in Terajoule (TJ) basiert auf dem unteren Heizwert (Hu) der einzelnen Brennstoffe. Bei der Umrechnung des gesamten Verbrauchs der Brennstoffe in Tonnen Rohöleinheiten (tRÖE) sind 41860 kJ (Hu)/kg zugrunde gelegt worden.
- Nachstehend die für die verschiedenen Brennstoffe verwendeten Begriffsbestimmungen :
- Der Steinkohleverbrauch umfaßt außer der Steinkohle alle Nebenprodukte der Steinkohleförderung, wie z. B. Schlammkohle und wiedergewonnene Produkte.
 - Der Braunkohleverbrauch umfaßt ältere und jüngere Braunkohle sowie Braunkohlenbriketts.
 - Der Verbrauch von Erdölprodukten bezieht Raffineriegas mit ein.
 - Der Verbrauch von abgeleiteten Gasen umfaßt den Verbrauch von Gicht- und Kokereigas.
 - Zum "gesamten Verbrauch aller Produkte" sind auch verschiedene Brennstoffe wie Industrieabfälle, Müll, Holz usw. sowie zugekaufter und wiedergewonnener Dampf zu rechnen.
 - Die in den Kernkraftwerken erzeugte Wärmeenergie ist die aufgrund der Spaltung des Kernbrennstoffs im Reaktorkern freigesetzte Wärmemenge.

ELECTRICAL ENERGY / EXPLANATORY NOTES

The data are expressed in million kiloWatt hours (10^6 kWh) except where otherwise stated.

Germany - Fuel consumption also covers the STEAG (Steinkohle Elektrizitäts AG) power stations.

Ireland - Lignite consumption includes peat consumption.

Italy - Total generation and total net production include electricity produced from geothermal heat.

United Kingdom - The monthly data refer to periods of 4 or 5 weeks (4 weeks for the two first months of each quarter, 5 for the last month).

- Hard coal consumption includes coke consumption.

Available for internal market

- The heading "available for internal market" covers all the electricity consumed outside generating installations in the country concerned. Transportation and distribution losses are therefore included. This amount is thus equal to the gross inland consumption less the energy absorbed by station auxiliaries and pumping stations.

Fuel Consumption - Fuel consumption data refer to fuels consumed to generate electricity and heat in public supply power stations. The conversion of fuels into terajoules (TJ) is effected on the basis of the respective net calorific value (NCV) for each fuel. The conversion of total fuel consumption to tonnes of oil equivalent (toe) is calculated on the basis of a factor of 41 860 kJ/kg.

The different fuels are covered by the following definitions :

- hard coal consumption includes all coal by-products, such as slurry and recovered products
- lignite consumption includes black lignite, brown coal and brown coal briquettes
- petroleum products consumption includes refinery gas
- derived gases consumption covers blast furnace gas and coke oven gas
- under the heading 'All products' various fuels such as industrial residues, household waste, wood, etc. as well as purchased and recovered steam are included
- the thermal energy produced in nuclear power stations is the quantity of heat released as a result of fission of the nuclear fuel inside the reactor.

ÉNERGIE ÉLECTRIQUE / NOTES EXPLICATIVES

Sauf indication contraire, les données sont exprimées en mégakilowattheures (10^6 kWh).

Allemagne - La consommation de combustibles couvre également les centrales de la STEAG (Steinkohle Elektrizitäts AG).

Irlande - La consommation de lignite inclut la consommation de tourbe.

Italie - La production totale et la production nette totale incluent l'électricité générée à partir de chaleur géothermique.

Royaume-Uni - Les données mensuelles se réfèrent à des périodes de 4 ou 5 semaines (4 semaines pour les deux premiers mois de chaque trimestre, 5 semaines pour le dernier).

- La consommation de houille inclut celle de coke.

Disponible pour le marché intérieur

- Cette rubrique regroupe toute l'énergie électrique consommée dans les pays en dehors des installations de production. Les pertes de transport et de distribution sont donc incluses. La quantité disponible équivaut ainsi à la consommation intérieure brute diminuée de l'énergie absorbée par les services auxiliaires et par les centrales de pompage.

Consommation de combustibles

- Les données de consommation se rapportent aux transformations en vue de la production d'énergie électrique et de chaleur dans les centrales thermiques des réseaux publics. La conversion des combustibles en térajoules (TJ) est effectuée sur la base du pouvoir calorifique inférieur (PCI) respectif de chaque combustible. La conversion de la consommation totale de combustibles en tonnes d'équivalent pétrole (tep) est établie sur la base d'un taux de 41 860 kJ/kg.

Les définitions des différents combustibles sont les suivantes:

- la consommation de houille comprend, outre la houille, tous les produits d'extraction houillère, tels que les schlamms et les produits de récupération;
- la consommation de lignite couvre le lignite ancien, le lignite récent et les briquettes de lignite;
- la consommation de produits pétroliers inclut le gaz des raffineries;
- la consommation de gaz dérivés couvre celle du gaz de hauts fourneaux et de gaz de cokeries;
- dans la consommation totale sont compris des combustibles divers tels que les résidus industriels, les ordures ménagères, le bois, etc., de même que la vapeur achetée et récupérée;
- l'énergie thermique produite dans les centrales nucléaires est la quantité de chaleur dégagée du fait de la fission du combustible nucléaire constituant le cœur du réacteur.

ELEKTRIZITÄT ELECTRICITY ELECTRICITE

Nettoerzeugung

Net production

Production nette

EU-15

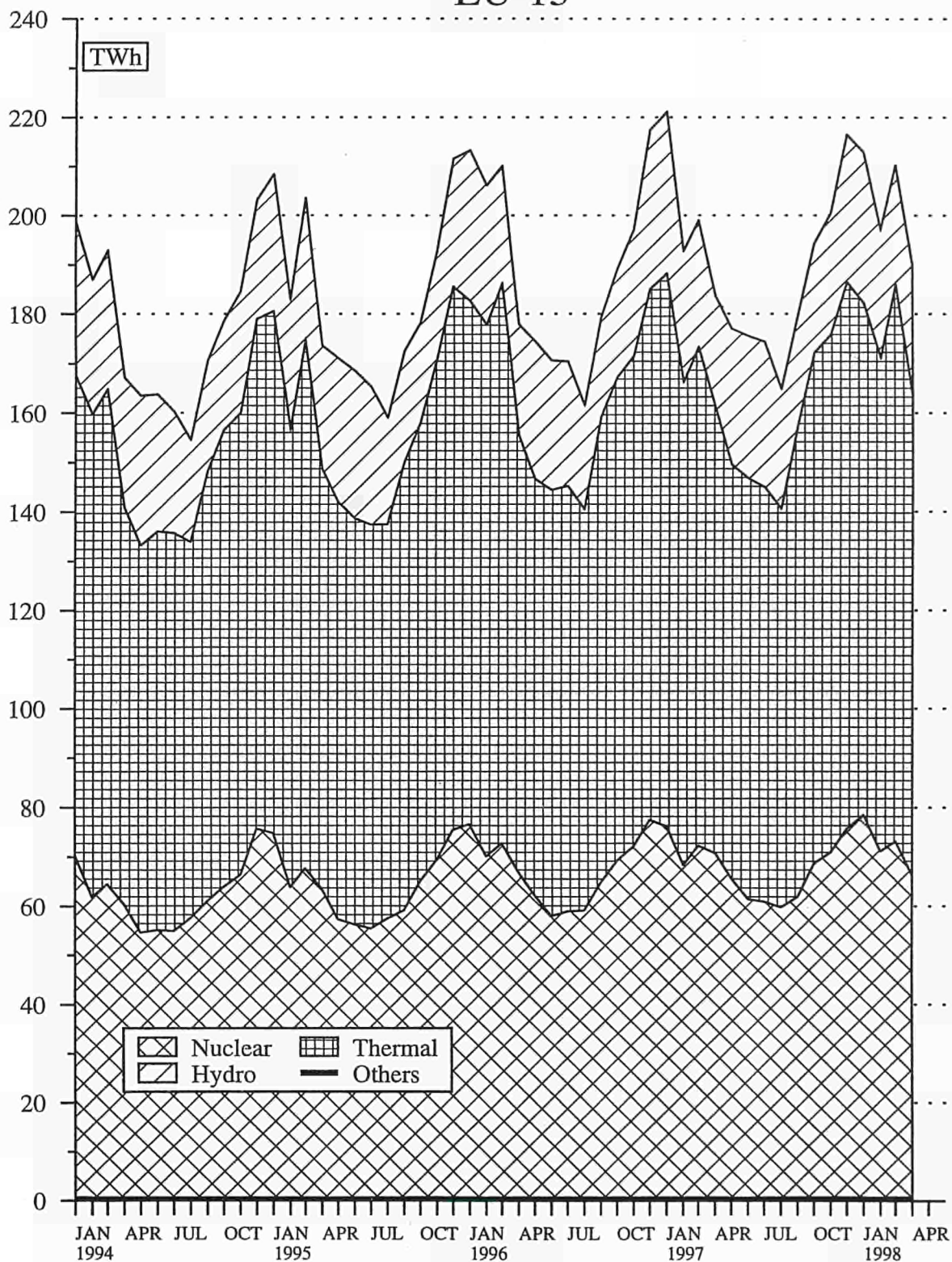

Source : EUROSTAT

	EU-15	B	DK	D	GR	E	F	IRL	I	
ELEKTRIZITAET		ELECTRICAL ENERGY							ENERGIE ELECTRIQUE	
MILLIONEN KWH		MILLIONS KWH							MILLIONS KWH	
BRUTTOERZEUGUNG INSGESAMT		TOTAL GENERATION							PRODUCTION TOTALE BRUTE	
1996 01-12	2392515	76139	53415	547784	42505	172274	511376	19175	242694	
1997 01-12	2408146	78893	44588	546063	43684	183886	503554	19791	252344	
1997 02	203445	6541	4580	46292	3554	13895	43100	1628	20062	
1997 03	209955	6770	3884	47057	3629	14632	42252	1695	20521	
1997 04	194419	6462	3676	45390	3278	14704	41587	1595	20506	
1997 05	186943	6239	3051	42518	3510	14855	38921	1591	20621	
1998 02	207659	6858	4023	46118	3544	14710	45359	1673	20989	
1998 03	:	7013	4064	49453	3784	15436	46794	1808	22361	
1998 04	:	6712	:	44936	3335	14745	42908	1726	20599	
1998 05	:	6602	:	42012	3463	14748	39715	1657	20700	
1997 01 - 05	1028334	33619	20502	235858	17711	74818	217644	8362	103091	
1998 01 - 05	:	34829	:	233020	17951	75710	225509	8749	107032	
1998 / 1997 %	:	3.6	:	-1.2	1.4	1.2	3.6	4.6	3.8	
NETTOERZEUGUNG INSGESAMT		TOTAL NET PRODUCTION							PRODUCTION TOTALE NETTE	
1996 01-12	2270697	72358	50352	509038	39351	165557	492137	18083	230646	
1997 01-12	2283069	75078	41985	507182	40694	176113	480688	18671	240013	
1997 02	193010	6236	4295	43074	3285	13370	41257	1537	19060	
1997 03	199297	6450	3761	43792	3411	14001	40370	1604	19469	
1997 04	184011	6149	3467	41819	3015	14051	39745	1505	19457	
1997 05	177263	5932	2867	39505	3299	14200	37122	1502	19620	
1998 02	196836	6553	3792	42911	3279	14174	43335	1580	19926	
1998 03	210387*	6702	3845	44007	3484	14819	44655	1709	21235	
1998 04	189673*	6406	3840*	41816	3063	14189	40894	1630	19599	
1998 05	:	6295	:	39003	3181	14244	37828	1563	19736	
1997 01 - 05	975007	32031	19383	218961	16488	71789	207997	7895	97944	
1998 01 - 05	:	33261	:	216781	16524	72954	215206	8264	101745	
1998 / 1997 %	:	3.8	:	-1.0	0.2	1.6	3.5	4.7	3.9	
DARUNTER : 1 - WASSERKRAFT		AMONG WHICH : HYDRO							DONT : HYDRAULIQUE	
1996 01-12	305279	1198	1256	22080	4482	40576	69890	957	46050	
1997 01-12	316584	1276	1955	22197	4079	35953	67640	940	46572	
1997 02	26531	112	216	1681	376	3562	5970	100	3280	
1997 03	25703	124	192	2031	159	2695	5320	107	3255	
1997 04	22603	90	182	1893	187	2327	4520	47	3333	
1997 05	27391	122	159	2157	298	2268	5920	62	4079	
1998 02	25498	94	347	1519	569	4123	5310	86	2833	
1998 03	24309*	117	252	2016	279	2791	5120	96	2879	
1998 04	26698*	138	250*	1960	141	3608	5880	96	3725	
1998 05	:	127	:	1856	170	4178	6440	59	5036	
1997 01 - 05	135134	550	934	9390	1825	16617	29260	373	18250	
1998 01 - 05	:	611	:	9581	1492	20441	29400	484	17868	
1998 / 1997 %	:	11.1	:	2.0	-18.3	23.0	0.5	29.8	-2.1	
2 - GEOTHERMISCHE KRAFTWERKE		GEOTHERMAL							CENTRALES GEOTHERMIQUES	
1996 01-12	3537								3537	
1997 01-12	3667								3667	
1997 03	303								303	
1997 04	294								294	
1997 05	282								282	
1997 06	269								269	
1998 03	346								346	
1998 04	329								329	
1998 05	340								340	
1998 06	:								:	
1997 01 - 06	1718								1718	
1998 01 - 06	:								:	
1998 / 1997 %	:								:	
3 - KERNENERGIE		NUCLEAR							NUCLEAIRE	
1996 01-12	808365	41152		151907		54132	381657			
1997 01-12	812816	45098		160123		53076	375938			
1997 03	72317	4226		14388		3691	32660			
1997 04	70779	3617		14375		4059	33205			
1997 05	65617	4045		12597		5001	29722			
1997 06	61434	2788		12198		4604	27728			
1998 03	73163*	3481		13092		4474	34315			
1998 04	66291*	3129		13204		4242	29984			
1998 05	:	3764		11747		4660	28368			
1998 06	:	:		:		:	27214			
1997 01 - 06	414724	22773		82174		26804	189765			
1998 01 - 06	:	:		:		:	190400			
1998 / 1997 %	:	:		:		:	0.3			
4 - HERKOEMLICHE WAERMEKRAFT		CONVENTIONAL THERMAL							THERMIQUE CONVENTIONNEL	
1996 01-12	1153516	30008	49096	335051	34869	70849	40590	17126	181059	
1997 01-12	1150002	28704	40030	324862	36615	87084	37110	17731	189774	
1997 02	97832	2263	4079	28059	2909	5394	4150	1437	15515	
1997 03	100974	2100	3569	27373	3252	7615	2390	1497	15911	
1997 04	90335	2442	3285	25551	2828	7665	2020	1458	15830	
1997 05	83973	1765	2708	24751	3001	6931	1480	1440	15259	
1998 02	99894	2786	3445	28254	2710	5176	4460	1494	16802	
1998 03	112549*	3104	3593	30899	3205	7554	5220	1613	18008	
1998 04	96355*	3139	3590*	26652	2922	6339	5030	1534	15545	
1998 05	:	2404	:	25400	3011	5406	3020	1504	14360	
1997 01 - 05	485134	11496	18449	139595	14663	32972	16700	7522	78245	
1998 01 - 05	:	14402	:	141023	15032	29405	22620	7780	82234	
1998 / 1997 %	:	25.3	:	1.0	2.5	-10.8	35.4	3.4	5.1	

L	NL	A	P	FIN	S	UK	N	U.S.A.	
ELEKTRIZITAET				ELECTRICAL ENERGY				ENERGIE ELECTRIQUE	
MILLIONEN KWH				MILLIONS KWH				MILLIONS KWH	
BRUTTOERZEUGUNG INSGESAMT				TOTAL GENERATION				PRODUCTION TOTALE BRUTE	
1173	84304	54859	29645	69498	140404	347270	:		1996 01-12
1147	85910	56810	28690	68932	149065	344789	111589		1997 01-12
89	6894	4396	2379	6317	13632	30086	8542		1997 02
100	7161	4673	2204	6367	14307	34703	9588		1997 03
97	6716	4479	2058	5674	13077	25320	9236		1997 04
101	6590	4758	2026	5245	12409	24508	8335		1997 05
78	7167	4334	2719	6497	13328	30262	10099		1998 02
87	:	4741	2719	6757	:	36393	11269		1998 03
99	:	4294	2519	5832	:	27736	9510		1998 04
99	:	4431	2538	5290	:	25382	7912		1998 05
484	35613	23530	11591	30992	68396	146123	45617		1997 01 - 05
458	:	22717	13396	31266	:	149554	50448		1998 01 - 05
-5.4	:	-3.5	15.6	0.9	:	2.3	10.6		1998 / 1997 X
NETTOERZEUGUNG INSGESAMT				TOTAL NET PRODUCTION				PRODUCTION TOTALE NETTE	
1138	80773	53246	28636	66208	135964	327210	:		1996 01-12
1115	82520	55173	27647	65973	144874	325343	110668		1997 01-12
86	6628	4243	2299	6044	13223	28373	8464		1997 02
96	6882	4535	2130	6104	13841	32851	9501		1997 03
94	6445	4356	1981	5428	12666	23833	9161		1997 04
98	6331	4660	1951	5029	12091	23056	8268		1997 05
76	6906	4172	2443	6224	12915	28550	10018		1998 02
85	6890*	4580	2624	6476	12900*	34378	11178		1998 03
96	6890*	4176	2452	5585	12900*	26137	9433		1998 04
97	:	4326	2529	5083	:	23873	7849		1998 05
468	34206	22829	11200	29667	66336	137813	45222		1997 01 - 05
446	:	21997	12859	29967	:	141015	50042		1998 01 - 05
-4.7	:	-3.7	14.8	1.0	:	2.3	10.7		1998 / 1997 X
DARUNTER : 1 - WASSERKRAFT				AMONG WHICH : HYDRO				DONT : HYDRAULIQUE	
860	457	35070	13894	11736	51952	4821	:		1996 01-12
922	470	36743	12249	11872	68392	5324	109966		1997 01-12
65	48	2158	1425	1110	5924	504	8402		1997 02
72	40	2917	959	1188	5776	868	9437		1997 03
69	45	2995	486	923	5070	436	9094		1997 04
76	35	3982	455	1296	6138	344	8201		1997 05
70	39	1927	1602	967	5355	657	9954		1998 02
78	40*	2513	1003	978	5300*	847	11109		1998 03
88	40*	2961	1264	739	5300*	508	9370		1998 04
91	:	3471	1236	1313	:	409	7787		1998 05
353	221	14466	5382	5787	29196	2530	44893		1997 01 - 05
416	:	13308	7325	4996	:	3144	49708		1998 01 - 05
17.8	:	-8.0	36.1	-13.7	:	24.3	10.7		1998 / 1997 X
2 - GEOTHERMISCHE KRAFTWERKE				GEOTHERMAL				CENTRALES GEOTHERMIQUES	
									1996 01-12
									1997 01-12
									1997 03
									1997 04
									1997 05
									1997 06
									1998 03
									1998 04
									1998 05
									1998 06
									1997 01 - 06
									1998 01 - 06
									1998 / 1997 X
3 - KERNENERGIE				NUCLEAR				NUCLEAIRE	
	3917			18395	71385	85820			1996 01-12
	2268			20023	66961	89329			1997 01-12
	25			1764	6910	8653			1997 03
	-			1682	6716	7125			1997 04
	-			1379	5397	7476			1997 05
	-			1412	4190	8514			1997 06
	300*			1878	6500*	9123			1998 03
	300*			1834	6500*	7098			1998 04
	:			1374	:	6874			1998 05
	:			1539	:	8442			1998 06
	439			9575	36168	47026			1997 01 - 06
	:			10215	:	46964			1998 01 - 06
	:			6.7	:	-0.1			1998 / 1997 X
4 - HERKOEHLICHE WAERMEKRAFT				CONVENTIONAL THERMAL				THERMIQUE CONVENTIONNEL	
278	76399	18176	14742	36077	12627	236569	:		1996 01-12
193	79782	18430	15398	34078	9521	230690	702		1997 01-12
21	6492	2085	874	3339	1124	20091	62		1997 02
24	6817	1618	1171	3152	1155	23330	64		1997 03
25	6400	1361	1495	2823	880	16272	67		1997 04
22	6296	678	1496	2354	556	15236	67		1997 05
6	6562	2245	841	3549	1121	20443	64		1998 02
7	6550*	2067	1621	3620	1100*	24408	69		1998 03
8	6550*	1215	1188	3012	1100*	18531	63		1998 04
6	:	855	1293	2396	:	16590	62		1998 05
115	33546	8343	5818	15717	5162	96771	329		1997 01 - 05
30	:	8689	5534	16295	:	99349	354		1998 01 - 05
-73.9	:	3.9	-4.9	3.7	:	2.7	1.5		1998 / 1997 X

	EU-15	B	DK	D	GR	E	F	IRL	I	
ELEKTRIZITAET	ELECTRICAL ENERGY									ENERGIE ELECTRIQUE
MILLIONEN KWH	MILLIONS KWH									MILLIONS KWH
GESAMTEINFUHREN	TOTAL IMPORTS									IMPORTATIONS TOTALES
1996 01-12	168362	9637	3784	37219	2673	6750	3302	47	38168	
1997 01-12	170712	9976	3790	37817	2954	4597	3807	67	39427	
1997 02	12818	778	259	2579	63	299	401	5	3055	
1997 03	13724	853	190	2960	195	392	227	6	3041	
1997 04	13925	839	198	3008	295	329	180	4	3322	
1997 05	13805	862	262	2922	384	296	236	4	3589	
1998 02	13130	674	118	2880	94	633	207	4	3215	
1998 03	14909*	904	145	3423	250	726	158	8	3741	
1998 04	14059*	824	140*	2952	271	708	230	5	3425	
1998 05	14673*	647	140*	3458	240	764	199	8	3725	
1997 01 - 05	68621	4213	1303	14227	1132	1614	1808	24	16270	
1998 01 - 05	71576*	3790	706*	15903	1093	3542	993	30	17668	
1998 / 1997 %	4.3*	-10.1	-45.8*	11.8	-3.5	119.5	-45.1	25.0	8.6	
INMERGEMEINSCHAFTLICHE EINFUHREN (EU-15)	INTRA-COMMUNITY IMPORTS (EU-15)									IMPORT. INTRA-COMMUNAUTAIRES (EU-15)
1996 01-12	121611	9637	2029	27427	6750	3089	47	17879		
1997 01-12	121346	9976	2112	27313	4595	3281	67	17276		
1997 02	9664	778	81	2011	299	396	5	1474		
1997 03	10612	853	102	2295	392	224	6	1540		
1997 04	10173	839	194	2272	329	172	4	1462		
1997 05	9712	862	153	2192	296	188	4	1435		
1998 02	9778	674	109	2019	633	146	4	1714		
1998 03	10824*	904	132	2395	726	107	8	1777		
1998 04	10112*	824	130*	2134	708	192	5	1407		
1998 05	10368*	647	130*	2306	764	179	8	1658		
1997 01 - 05	50765	4213	739	10814	1614	1697	24	7463		
1998 01 - 05	51936*	3790	638*	11247	1770	3542	30	8375		
1998 / 1997 %	2.3*	-10.1	-13.7*	4.0	119.5	-54.6	25.0	12.2		
AUSSERGEMEINSCHAFTLICHE EINFUHREN (EU-15)	EXTRA-COMMUNITY IMPORTS (EU-15)									IMPORT. EXTRA-COMMUNAUTAIRES (EU-15)
1996 01-12	46751		1755	9792	2673	-	213		20289	
1997 01-12	49366		1678	10504	2954	2	526		22151	
1997 02	3112		88	665	195	-	3		1501	
1997 03	3752		4	736	295	-	8		1860	
1997 04	4093		109	730	384	-	48		2154	
1997 05	4341		137	941	398	-	40		2041	
1998 02	4175*		13	1028	250	-	51		1964	
1998 03	3947*		10*	818	271	-	38		2018	
1998 04	4305*		10*	1152	240	-	20		2067	
1998 05							20			
1997 01 - 06	22197		701	4354	1530	-	151		10848	
1998 01 - 06							243			
1998 / 1997 %							60.9			
GESAMTAUSFUHREN	TOTAL EXPORTS									EXPORTATIONS TOTALES
1996 01-12	171770	5444	19182	42741	1351	5689	72419	180	761	
1997 01-12	164753	6705	11050	40426	708	7670	69592	78	1008	
1997 02	14095	505	1592	3391	83	504	5559	5	92	
1997 03	15149	563	968	3924	58	612	6572	11	98	
1997 04	13633	566	826	3199	40	740	6014	6	101	
1997 05	13057	637	457	2905	27	736	5615	7	76	
1998 02	13580	530	948	3469	94	291	6201	4	120	
1998 03	14695*	407	853	3874	94	344	6953	5	132	
1998 04	13527*	539	850*	3688	69	325	5807	8	78	
1998 05	13229*	525	850*	2958	45	411	5965	15	124	
1997 01 - 05	71357	2770	5746	17162	380	3374	29177	37	432	
1998 01 - 05	70142*	2609	4816*	17876	377	1735	31673	37	552	
1998 / 1997 %	-1.7*	-5.8	-16.2*	4.2	-0.8	-48.6	8.6		27.8	
BRUTTOVERBRAUCH	GROSS CONSUMPTION									CONSUMPTION BRUTE
1996 01-12	2389107	80332	38017	542262	43827	173335	442259	19042	280101	
1997 01-12	2414105	82164	37328	543654	45930	180813	437769	19780	290763	
1997 02	202168	6814	3247	45480	3534	13690	37942	1628	23025	
1997 03	208530	7060	3106	46093	3766	14412	35907	1690	23464	
1997 04	194911	6735	3048	45199	3533	14293	35753	1593	23727	
1997 05	187691	6464	2856	42535	3867	14415	33542	1588	24134	
1998 02	207209	7002	3193	45529	3544	15052	39365	1673	24084	
1998 03		7510	3356	49002	3940	15818	39999	1811	25970	
1998 04		6997		44200	3537	15128	37331	1723	23946	
1998 05		6724		42512	3658	15101	33949	1650	24301	
1997 01 - 05	1025598	35062	16059	232923	18463	73058	190275	8349	118929	
1998 01 - 05		36010		231047	18667	77517	194829	8742	124148	
1998 / 1997 %		2.7		-0.8	1.1	6.1	2.4	4.7	4.4	
ENERGIEVERBRAUCH DER PUMPSPEICHERWERKE	ENERGY ABSORBED BY STORAGE PUMPING									ENERGIE ABSORBEE POUR LE POMPAGE
1996 01-12	27177	1267		5475	231	1531	5836	370	6848	
1997 01-12	26218	1280		5283	307	1749	5242	383	6704	
1997 02	1749	97		391	19	36	394	23	463	
1997 03	1857	107		422	36	9	486	29	409	
1997 04	2017	91		364	30	21	436	32	683	
1997 05	2187	111		302	22	84	591	35	497	
1998 02	2014	94		411	1	135	321	23	668	
1998 03		108		415	29	109	438	27	724	
1998 04		117		428	24	206	436	29	554	
1998 05		128		495	20	187	457	30	641	
1997 01 - 05	9837	516		1910	115	401	2257	151	2565	
1998 01 - 05		558		2202	87	914	2149	142	3307	
1998 / 1997 %		8.1		15.3	-24.4	127.9	-4.8	-6.0	28.9	
FUER INLANDSMARKT VERFUEGBAR	AVAILABLE FOR INTERNAL MARKET									DISPONIBLE POUR LE MARCHE INTERIEUR
1996 01-12	2240112	75284	34954	498041	40442	165087	417184	17580	261205	
1997 01-12	2262810	77069	34725	499290	42633	171291	409661	18277	271728	
1997 02	189984	6412	2962	41871	3246	13131	35705	1514	21560	
1997 03	196015	6633	2983	42406	3512	13772	33539	1570	22003	
1997 04	182286	6331	2839	41264	3240	13619	33475	1471	21995	
1997 05	175824	6046	2672	39220	3634	13676	31152	1464	22636	
1998 02	194372	6603	2962	41911	3278	14381	37020	1557	22353	
1998 03		7091	3137	45141	3611	15092	37422	1685	24118	
1998 04		6574	3130*	40652	3241	14366	34881	1598	22392	
1998 05		6289		39008	3356	14410	31605	1526	22696	
1997 01 - 05	962434	32958	14940	214116	17125	69628	178371	7731	111217	
1998 01 - 05		33884		212606	17153	73847	182377	8115	115554	
1998 / 1997 %		2.8		-0.7	0.2	6.1	2.2	5.0	3.9	

L	NL	A	P	FIN	S	UK	N	U.S.A.
ELEKTRIZITÄT				ELECTRICAL ENERGY				ENERGIE ELECTRIQUE
MILLIONEN KWH				MILLIONS KWH				MILLIONS KWH
GESAMTEINFÜHREN				TOTAL IMPORTS				IMPORTATIONS TOTALES
5714	11287	9429	4116	5377	14383	16476	:	1996 01-12
5902	13105	9006	5376	8103	10216	16569	8488	1997 01-12
452	1035	842	236	445	1042	1327	1683	1997 02
490	1106	791	495	543	786	1649	1146	1997 03
483	1085	771	635	675	785	1316	608	1997 04
477	1256	647	613	697	278	1282	786	1997 05
512	964	911	223	654	706	1335	757	1998 02
546	965*	962	247	750	705*	1469	652	1998 03
525	960*	998	265	789	705*	1262	718	1998 04
524	960*	783	345	880	705*	1295	1017	1998 05
2422	5292	3919	2258	2790	4485	6864	6004	1997 01 - 05
2672	4941*	4640	1362	3763	3885*	6588	3960	1998 01 - 05
10.3	-6.6*	18.4	-39.7	34.9	-13.4*	-4.0	-34.1	1998 / 1997 %
INNERGEMEINSCHAFTLICHE EINFÜHREN (EU-15)				INTRA-COMMUNITY IMPORTS (EU-15)				IMPORT. INTRA-COMMUNAUTAIRES (EU-15)
5714	11287	5985	4116	720	10455	16476	:	1996 01-12
5902	13105	5175	5376	3743	6856	16569	8309	1997 01-12
452	1035	495	236	91	984	1327	1667	1997 02
490	1106	485	495	254	721	1649	1127	1997 03
483	1085	484	635	320	578	1316	591	1997 04
477	1256	410	613	380	164	1282	768	1997 05
512	964	600	223	212	633	1335	742	1998 02
546	965*	599	247	319	630*	1469	636	1998 03
525	960*	659	265	411	630*	1262	706	1998 04
524	960*	413	345	509	630*	1295	996	1998 05
2422	5292	2321	2258	1066	3978	6864	5918	1997 01 - 05
2672	4941*	2939	1362	1659	3383*	6588	3881	1998 01 - 05
10.3	-6.6*	26.6	-39.7	55.6	-15.0*	-4.0	-34.4	1998 / 1997 %
AUSSERGEINSCHAFTLICHE EINFÜHREN (EU-15)				EXTRA-COMMUNITY IMPORTS (EU-15)				IMPORT. EXTRA-COMMUNAUTAIRES (EU-15)
		3444		4657	3928	:		1996 01-12
		3831		4360	3360	179		1997 01-12
		306		289	65	19		1997 03
		287		355	207	17		1997 04
		237		317	114	18		1997 05
		324		301	159	10		1997 06
		363		431	75*	16		1998 03
		339		378	75*	12		1998 04
		370		371	75*	21		1998 05
		284		299	:	20		1998 06
		1922		2025	666	96		1997 01 - 06
		1985		2403	:	99		1998 01 - 06
		3.3		18.7	:	3.1		1998 / 1997 %
GESAMTAUSFUHREN				TOTAL EXPORTS				EXPORTATIONS TOTALES
809	695	8476	3004	1705	9276	38	:	1996 01-12
848	475	9773	2480	450	13453	37	4664	1997 01-12
56	80	565	199	90	1371	3	58	1997 02
63	54	624	187	18	1394	3	115	1997 03
65	21	652	157	1	1243	2	61	1997 04
71	20	1037	120	3	1344	2	212	1997 05
64	67	530	230	5	1024	3	81	1998 02
68	65*	622	250	2	1020*	6	187	1998 03
75	65*	735	265	:	1020*	3	127	1998 04
83	65*	814	348	3	1020*	3	124	1998 05
320	312	3546	935	376	6777	13	562	1997 01 - 05
364	307*	3350	1372	34	5023*	17	747	1998 01 - 05
13.8	-1.6*	-5.5	46.7	-91.0	-25.9*	30.8	32.9	1998 / 1997 %
BRUTTOVERBRAUCH				GROSS CONSUMPTION				CONSUMMATION BRUTE
6078	94896	55812	30757	73170	145511	363708	:	1996 01-12
6201	98540	56043	31586	76585	145828	361321	115413	1997 01-12
485	7849	4673	2416	6672	13303	31410	10167	1997 02
527	8213	4840	2512	6892	13699	36349	10619	1997 03
515	7780	4598	2536	6348	12619	26634	9783	1997 04
507	7826	4368	2519	5939	11343	25788	8909	1997 05
526	8064	4715	2712	7146	13010	31594	10775	1998 02
565	:	5081	2716	7505	:	37856	11734	1998 03
549	:	4557	2519	6621	:	28995	10101	1998 04
540	:	4400	2535	6167	:	26674	8805	1998 05
2586	40593	23903	12914	33406	66104	152974	51059	1997 01 - 05
2766	:	24007	13386	34995	:	156125	53661	1998 01 - 05
7.0	:	0.4	3.7	4.8	:	2.1	5.1	1998 / 1997 %
ENERGIEVERBRAUCH DER PUMPSPEICHERWERKE				ENERGY ABSORBED BY STORAGE PUMPING				ENERGIE ABSORBEE POUR LE POMPAGE
1137		1859	137		55	2431	:	1996 01-12
1179		1469	100		47	2475	1657	1997 01-12
78		44	1		1	204	7	1997 02
92		96			1	170	59	1997 03
90		70	26		3	171	63	1997 04
97		277	3		11	157	163	1997 05
88		32	6		:	235	58	1998 02
93		51			:	240	9	1998 03
102		96	4		:	225	28	1998 04
110		147			:	224	144	1998 05
452		508	49		18	895	302	1997 01 - 05
495		375	23		:	1153	251	1998 01 - 05
9.5		-26.2	-53.1		:	28.8	-16.9	1998 / 1997 %
FUER INLANDSMARKT VERFUEGBAR				AVAILABLE FOR INTERNAL MARKET				DISPONIBLE POUR LE MARCHÉ INTERIEUR
4906	91365	52340	29611	69880	141016	341217	:	1996 01-12
4990	95150	52937	30443	73626	141590	339400	112835	1997 01-12
404	7583	4476	2335	6399	12893	29493	10082	1997 02
431	7934	4606	2438	6629	13232	34327	10473	1997 03
422	7509	4405	2433	6102	12205	24976	9645	1997 04
407	7567	3993	2441	5723	11014	24179	8679	1997 05
436	7803	4521	2430	6873	12597	29647	10636	1998 02
470	7790*	4869	2621	7224	:	35601	11634	1998 03
444	7785*	4343	2448	6376	:	27171	9996	1998 04
428	:	4148	2526	5960	:	24941	8598	1998 05
2118	39186	22694	12474	32081	64026	143769	50362	1997 01 - 05
2259	:	22912	12826	33696	:	146433	53004	1998 01 - 05
6.7	:	1.0	2.8	5.0	:	1.9	5.2	1998 / 1997 %

	EU-15	B	DK	D	GR	E	F	IRL	I	
WAERMEKRAFTW. DER OFFENTL. VERSORGUNG										
PUBLIC SUPPLY THERMAL POWER STATIONS										
CENTRALES THERMIQUES DE SERV. PUBLIC										
VERBRAUCH VON STEINKOEHLE			COAL CONSUMPTION					CONSUMMATION DE HOUILLE		
1000 T			1000 T					1000 T		
1996 01-12	177865	5680	14378	43931	169	22440	6287	2340	7456	
1997 01-12	198036	5089	10498	41451	99	27449	4682	2246	7053	
1997 02	17790	445	1131	3780	29	1688	644	147	678	
1997 03	17980	313	929	3386	16	2424	33	185	794	
1997 04	14601	420	813	2976	8	2454	170	249	686	
1997 05	12643	295	676	2797	8	2186	28	148	551	
1998 02	17195	459	839	3797	7	1335	553	193	642	
1998 03	:	499	834	4304	4	2290	803	:	777	
1998 04	:	449	:	3532	2	1997	924	:	686	
1998 05	:	353	:	3385	1	1335	497	:	:	
1997 01 - 05	83968	2061	4885	17601	84	10462	2010	964	3391	
1998 01 - 05	:	2242	:	18965	16	8138	3376	:	:	
1998 / 1997 %	:	8.8	:	7.7	-81.0	-22.2	68.0	:	:	
VERBRAUCH VON STEINKOEHLE			COAL CONSUMPTION					CONSUMMATION DE HOUILLE		
TJ (NU)			TJ (NCV)					TJ (PCI)		
1996 01-12	4373102	143345	360887	1177337	4427	447855	172184	63414	195843	
1997 01-12	4784747	129640	263499	1103408	2593	540077	125431	60866	186303	
1997 02	433904	11320	28388	100737	759	32679	17375	3983	18048	
1997 03	432599	8015	23317	90270	419	47413	879	5013	21001	
1997 04	352276	10756	20406	79310	209	48736	4605	6747	17781	
1997 05	303917	7554	16967	73952	209	43129	753	4010	14502	
1998 02	421019	11530	21058	99823	183	28261	15113	5230	16557	
1998 03	:	12410	20933	114400	104	47540	21769	:	20240	
1998 04	:	12365	:	93668	52	41497	23441	:	17890	
1998 05	:	8842	:	89364	26	28715	13438	:	:	
1997 01 - 05	2036788	52630	122613	469538	2200	204774	54553	26124	89208	
1998 01 - 05	:	57285	:	501535	419	170557	89714	:	:	
1998 / 1997 %	:	8.8	:	6.8	-81.0	-16.7	64.5	:	:	
VERBRAUCH VON BRAUNKOEHLE			LIGNITE CONSUMPTION					CONSUMMATION DE LIGNITE		
TJ (NU)			TJ (NCV)					TJ (PCI)		
1996 01-12	1786622			1352833	321712	71138	-	26512	1398	
1997 01-12	1724486			1310089	313293	62666	-	26120	869	
1997 03	150271			111985	29449	6426	-	1880	-	
1997 04	146785			110997	26386	6811	-	2168	86	
1997 05	137898			107422	22706	6183	-	1440	146	
1997 06	141373			106499	26448	6688	-	1616	122	
1998 03	:			112642	29892	6389	-	:	4	
1998 04	:			102637	24939	3490	-	:	45	
1998 05	:			103045	26407	5477	-	:	:	
1998 06	:			:	:	:	-	:	:	
1997 01 - 06	874292			669152	156510	29998	-	12072	538	
1998 01 - 06	:			:	:	:	-	:	:	
1998 / 1997 %	:			:	:	:	-	:	:	
VERBRAUCH VON MINERALOELERZEUGNISSEN			CONSUMPTION OF PETROLEUM PRODUCTS					CONSUMMATION DE PRODUITS PETROLIERS		
1000 T			1000 T					1000 T		
1996 01-12	35939	189	1721	906	2091	2018	473	637	22917	
1997 01-12	32168	405	1666	716	2065	1810	299	836	21412	
1997 02	2571	14	140	53	155	121	12	52	1758	
1997 03	2556	17	156	54	168	132	8	46	1727	
1997 04	2508	18	148	58	152	123	6	56	1723	
1997 05	2480	115	138	44	195	140	7	61	1571	
1998 02	2691	17	143	65	96	126	17	71	1869	
1998 03	:	56	163	53	153	145	27	:	2032	
1998 04	:	33	:	65	163	125	83	:	1638	
1998 05	:	25	:	69	152	130	30	:	:	
1997 01 - 05	13161	213	792	326	818	659	124	316	8517	
1998 01 - 05	:	147	:	314	689	666	187	:	:	
1998 / 1997 %	:	-31.0	:	-3.7	-15.8	1.1	50.8	:	:	
VERBRAUCH VON NATURGAS			NATURAL GAS CONSUMPTION					CONSUMMATION DE GAZ NATUREL		
TJ (NO)			TJ (GCV)					TJ (PCS)		
1996 01-12	1816377	94808	12124	274835	648	7104	47	59412	288104	
1997 01-12	3244892	98534	14353	276204	648	75114	47	62899	307129	
1997 02	172362	6804	1095	24511	54	4184	-	4705	24267	
1997 03	189472	8182	1212	24343	54	7423	-	4899	23996	
1997 04	172270	9152	1134	24447	54	7416	-	5662	27703	
1997 05	170794	5923	1056	18021	54	4707	-	5412	27719	
1998 02	179062	10440	2073	24725	648	900	-	5332	28463	
1998 03	:	10553	2347	29778	629	1162	-	:	28228	
1998 04	:	10544	:	23626	1000	394	-	:	24034	
1998 05	:	9183	:	19373	814	373	-	:	:	
1997 01 - 05	887470	37802	5749	122076	270	26794	-	26160	128339	
1998 01 - 05	:	52727	:	126104	4009	3769	-	:	:	
1998 / 1997 %	:	39.5	:	3.3	-	-85.9	-	:	:	

L	NL	A	P	FIN	S	UK	N	U.S.A.	
WAERMEKRAFTW.DER OEFFENTL.VERSORGUNG		PUBLIC SUPPLY THERMAL POWER STATIONS					CENTRALES THERMIQUES DE SERV. PUBLIC		
VERBRAUCH VON STEINKOEHLE 1000 T		COAL CONSUMPTION 1000 T					CONSOUMATION DE HOUILLE 1000 T		
	8700	1185	4303	2753	710	57533		1996 01-12	
	8560	1261	4502	2767	447	81932		1997 01-12	
	724	198	313	347	48	7618		1997 02	
	794	121	359	355	48	8223		1997 03	
	737	71	391	266	36	5324		1997 04	
	723	6	392	168	23	4642		1997 05	
	710	209	236	292	55	7868		1998 02	
	:	175	312	315	:	9040		1998 03	
	:	43	238	:	:	6931		1998 04	
	:	:	366	:	:	5972		1998 05	
	3679	613	1741	1522	231	34724		1997 01 - 05	
	:	593	1330	:	:	37303		1998 01 - 05	
	:	-3.3	-23.6	:	:	7.4		1998 / 1997 %	
VERBRAUCH VON STEINKOEHLE TJ (HU)		COAL CONSUMPTION TJ (NCV)					CONSOUMATION DE HOUILLE TJ (PCI)		
	235770	31067	113477	70266	18432	1338792		1996 01-12	
	231976	33921	117751	70557	12162	1906557		1997 01-12	
	19620	5316	8253	8845	1305	177270		1997 02	
	21517	3271	9757	9066	1305	191349		1997 03	
	19972	1919	10158	6793	988	123889		1997 04	
	19593	157	10152	4289	624	108019		1997 05	
	19241	5672	6419	7358	1482	183088		1998 02	
	:	4744	8330	7938	:	210360		1998 03	
	:	1173	6188	:	:	161284		1998 04	
	:	:	9442	:	:	138968		1998 05	
	99700	16346	45941	38833	6295	808027		1997 01 - 05	
	:	16079	35115	:	:	868040		1998 01 - 05	
	:	-1.6	-23.6	:	:	7.4		1998 / 1997 %	
VERBRAUCH VON BRAUNKOEHLE TJ (HU)		LIGNITE CONSUMPTION TJ (NCV)					CONSOUMATION DE LIGNITE TJ (PCI)		
		13029						1996 01-12	
		11449						1997 01-12	
		531						1997 03	
		337						1997 04	
		1						1997 05	
								1997 06	
		829						1998 03	
								1998 04	
								1998 05	
								1998 06	
		6022						1997 01 - 06	
		4275						1998 01 - 06	
		-29.0						1998 / 1997 %	
VERBRAUCH VON MINERALOELERZEUGNISSEN 1000 T		CONSUMPTION OF PETROLEUM PRODUCTS 1000 T					CONSOUMATION DE PRODUITS PETROLIERS 1000 T		
	31	223	693	178	740	3122		1996 01-12	
	16	379	741	201	348	1274		1997 01-12	
	-	37	1	38	34	156		1997 02	
	-	25	38	17	34	134		1997 03	
	1	23	100	12	26	62		1997 04	
	-	19	96	15	16	63		1997 05	
	-	54	54	57	39	83		1998 02	
	:	55	167	24	:	87		1998 03	
	:	31	113	:	:	54		1998 04	
	:	11	60	:	:	77		1998 05	
	13	152	239	127	165	700		1997 01 - 05	
	:	219	429	:	:	374		1998 01 - 05	
	:	44.1	79.5	:	:	-46.6		1998 / 1997 %	
VERBRAUCH VON NATURGAS TJ (HO)		NATURAL GAS CONSUMPTION TJ (GCV)					CONSOUMATION DE GAZ NATUREL TJ (PCS)		
	253279	63345	-	53819	2068	706784		1996 01-12	
	262768	51911	1113112	81048	2645	898480		1997 01-12	
	19252	5270	-	4725	326	77169		1997 02	
	19546	5106	-	4829	324	89558		1997 03	
	20283	4608	-	4312	247	67252		1997 04	
	19624	786	-	17386	156	69950		1997 05	
	18335	6226	-	6388	370	75162		1998 02	
	:	5861	-	7156	:	96346		1998 03	
	:	4036	82	:	:	70180		1998 04	
	:	2783	22	:	:	65406		1998 05	
	107634	24299	-	36596	1570	370181		1997 01 - 05	
	:	25879	104	:	:	381613		1998 01 - 05	
	:	6.5	-	:	:	3.1		1998 / 1997 %	

	EU-15	B	DK	D	GR	E	F	IRL	I	L	
WAERMEKRAFTW.DER OFFENTL.VERSORGUNG											
VERBRAUCH VON ABGELEITETEN GASEN			PUBLIC SUPPLY THERMAL POWER STATIONS					CENTRALES THERMIQUES DE SERV. PUBLIC			
TJ (HO)			CONSUMPTION OF DERIVED GASES					CONSUMPTION DE GAZ DERIVES			
TJ (HO)			TJ (GCV)					TJ (PCS)			
1996 01-12	99644	18443		19190		3693	28295		1533		
1997 01-12	109056	18248		25392		6569	21146		1267		
1997 03	9408	1684		2130		442	1764		89		
1997 04	9022	1327		2069		449	1889		116		
1997 05	9335	1742		2097		520	1931		133		
1997 06	8781	1708		2075		470	1886		78		
1998 03	:	1430		2340		890	1939		-		
1998 04	:	1434		2162		708	1767		-		
1998 05	:	1732		2286		896	1974		-		
1998 06	:	:		:		:	1935		:		
1997 01 - 06	52845	9072		11918		2715	10661		584		
1998 01 - 06	:	:		:		:	11115		:		
1998 / 1997 %	:	:		:		:	4.3		:		
GESAMTVERBRAUCH			TOTAL CONSUMPTION					CONSUMPTION TOTALE			
1000 TOE			1000 TOE					1000 TEP			
1996 01-12	225692	6148	10544	67472	9811	14813	5262	4033	33569		
1997 01-12	261165	5985	8213	64992	9542	18199	3797	4219	31926		
1997 02	20302	465	837	5571	796	1072	464	300	2662		
1997 03	20894	429	733	5463	876	1604	71	313	2684		
1997 04	18496	507	654	5183	782	1647	160	388	2702		
1997 05	16936	370	561	4819	735	1449	71	304	2479		
1998 02	20273	555	685	5593	761	955	418	347	2787		
1998 03	:	622	708	6181	876	1489	592	:	2961		
1998 04	:	620	:	5328	774	1233	684	:	2506		
1998 05	:	482	:	5157	795	982	398	:	:		
1997 01 - 05	100002	2382	3818	27859	3950	6811	1635	1737	13178		
1998 01 - 05	:	2885	:	28211	4089	5543	2547	:	:		
1998 / 1997 %	:	21.1	:	1.3	3.5	-18.6	55.8	:	:		
BESTAENDE IN WAERMEKRAFTW.OEFFENTL.VERS.			STOCKS AT PUBLIC SUPPLY THERM.POWER ST.					STOCKS CENTRALES THERM. SERVICE PUBLIC			
STEINKOEHLE			HARD COAL					HOUILLE			
1000 T			1000 T					1000 T			
1996 12	48220	439	5647	10014	-	11271	3544	317	1254		
1997 12	50583	491	7861	10651	-	7874	2900	475	1153		
1997 02	45128	509	4674	9149	-	11541	2353	190	1161		
1997 03	46002	489	5379	9126	-	11257	3340	213	987		
1997 04	47751	426	5604	9566	-	10800	3570	329	1053		
1997 05	49816	452	6285	9830	-	10691	3790	329	1068		
1998 02	49851*	481	7554	9863	-	8707	2585	544	1670*		
1998 03	49179*	450	7447	9309	-	8695	2102	545*	1670*		
1998 04	48526*	447	7500*	9145	-	8927	1542	540*	1670*		
1998 05	49022*	438	7500*	8808	-	9892	1591	540*	1670*		
ALLE MINERALOELERZEUGNISSE			ALL PETROLEUM PRODUCTS					TOUS PRODUITS PETROLIERS			
1000 T			1000 T					1000 T			
1996 12	11822	288	819	1150	247	485	479	367	4121		
1997 12	10641	252	880	1041	261	435	524	462	3154		
1997 02	11368	277	769	1064	218	485	543	392	3887		
1997 03	10811	308	724	1045	217	485	577	406	3581		
1997 04	10696	295	746	1043	210	494	573	414	3422		
1997 05	10866	294	829	1047	232	478	580	360	3576		
1998 02	:	236	885	1029	277	420	553	439	:		
1998 03	:	225	848	1018	244	410	564	:	:		
1998 04	:	206	:	987	222	401	503	:	:		
1998 05	:	211	:	953	221	396	536	:	:		
MUKLEARE WAERME			NUCLEAR HEAT					CHALEUR NUCLEAIRE			
ERZEUGUNG			PRODUCTION					PRODUCTION			
TJ (HO)			TJ (GCV)					TJ (PCS)			
1996 01-12	8638563	447659		1487253		585881	4096887		-		
1997 01-12	8769263	507575		1570215		552440	4151193		-		
1997 02	726936	41323		126683		47215	337873		-		
1997 03	763295	45416		136536		32056	356466		-		
1997 04	753884	39044		137428		43158	361870		-		
1997 05	703725	43908		120010		53270	327912		-		
1998 02	802407	41645		149710		51322	380430		-		
1998 03	825822*	39506		149321		47664	389243		-		
1998 04	748791*	35694		150584		44672	341161		-		
1998 05	718811*	42822		134104		48985	323719		-		
1997 01 - 05	3755660	215138		665519		229547	1766272		-		
1998 01 - 05	3981955*	207263		754499		244299	1853409		-		
1998 / 1997 %	6.0*	-3.7		13.4		6.4	4.9		-		

L	NL	A	P	FIN	S	UK	N	U.S.A.
WAERMEKRAFTW.DER OEFFENTL.VERSORGUNG			PUBLIC SUPPLY THERMAL POWER STATIONS			CENTRALES THERMIQUES DE SERV. PUBLIC		
VERBRAUCH VON ABGELEITETEN GASEN TJ (HO)			CONSUMPTION OF DERIVED GASES TJ (GCV)			CONSUMPTION DE GAZ DERIVES TJ (PCS)		
	24843				3647			1996 01-12
	33057				3377			1997 01-12
	3023				276			1997 03
	2962				210			1997 04
	2779				133			1997 05
	2478				86			1997 06
:	:				:			1998 03
:	:				:			1998 04
:	:				:			1998 05
:	:				:			1998 06
	16471				1424			1997 01 - 06
:	:				:			1998 01 - 06
:	:				:			1998 / 1997 %
GESAMTVERBRAUCH 1000 TROE			TOTAL CONSUMPTION 1000 TOE			CONSUMPTION TOTALE 1000 TEP		
	11669	2632	3367	4929	1379	50056		1996 01-12
	11954	2576	27451	5380	848	66073		1997 01-12
	940	334	198	526	88	6042		1997 02
	1002	224	262	515	87	6624		1997 03
	981	175	338	444	66	4463		1997 04
	952	38	334	632	42	4144		1997 05
	916	367	153	564	96	6069		1998 02
:	:	312	198	579	:	7178		1998 03
:	:	145	149	:	:	5412		1998 04
:	:	70	226	:	:	4799		1998 05
	5025	1212	1320	2712	425	27929		1997 01 - 05
:	:	1255	841	:	:	29296		1998 01 - 05
:	:	3.5	-36.3	:	:	4.9		1998 / 1997 %
BESTAENDE IN WAERMEKRAFTW.OEFFENTL.VERS.			STOCKS AT PUBLIC SUPPLY THERM.POWER ST.			STOCKS CENTRALES THERM. SERVICE PUBLIC		
STEINKOEHLE 1000 T			HARD COAL 1000 T			HOUILLE 1000 T		
		1394	896	1957	625	9112		1996 12
		1074	1058	2098	805	12393		1997 12
		1079	1360	1775	925	8662		1997 02
		1030	1060	1678	637	9056		1997 03
		1046	1095	1831	637	10044		1997 04
		1142	920	1923	637	10999		1997 05
		820	1260	1292	712	12613		1998 02
		734	1308	1218	710*	13241		1998 03
		767	1128	1200*	710*	13200*		1998 04
		841	882	1200*	710*	13200*		1998 05
ALLE MINERALOELERZEUGNISSE 1000 T			ALL PETROLEUM PRODUCTS 1000 T			TOUS PRODUITS PETROLIERS 1000 T		
		763	397	252	1478	711		1996 12
		696	330	218	1478	645		1997 12
		686	402	237	1478	665		1997 02
		672	387	233	1150	761		1997 03
		711	423	231	1150	719		1997 04
		705	428	228	1150	694		1997 05
		629	307	208	1478	642		1998 02
		676	268	209	:	630		1998 03
		721	354	:	:	634		1998 04
		735	337	:	:	601		1998 05
NUKLEARE WAERME ERZEUGUNG TJ (HO)			NUCLEAR HEAT PRODUCTION TJ (GCV)			CHALEUR NUCLEAIRE PRODUCTION TJ (PCS)		
	43423			209855	800585	967020		1996 01-12
	26007			224111	731162	1006560		1997 01-12
	1015			17820	67364	87643		1997 02
	281			19656	75382	97502		1997 03
	-			18835	73265	80284		1997 04
	-			15509	58876	84240		1997 05
	3488			18911	72954	83947		1998 02
	3500*			20790	73000*	102798		1998 03
	3400*			20500	73000*	79780		1998 04
	3400*			15325	73000*	77456		1998 05
	5054			91325	348851	433954		1997 01 - 05
	17395*			96402	374822*	433866		1998 01 - 05
	244.2*			5.6	7.4*	-		1998 / 1997 %



4

Gesamtenergie
All energy
Total énergie

GESAMTENERGIE / ERLÄUTERUNGEN

Die Angaben sind in 1 000 Tonnen Rohöleinheiten aufgeführt (1000 t RÖE)

Primärenergie-

Erzeugung

- Aus natürlichen Energieträgern: Steinkohle, Braunkohle, Rohöl, Naturgas, Erdwärme gewonnene Energie. Zur Primärenergieproduktion wird auch Elektrizität aus Wasserkraft gerechnet. Kernenergie in Form von Spaltwärme wird ebenfalls als Primärenergie eingestuft.

„Sonstige Brennstoffe“ werden nur dann berücksichtigt, wenn es sich um Umwandlungseinsatz in den herkömmlichen Wärmekraftwerken handelt, sie zählen in diesem Fall vereinbarungsgemäß zur Primärenergieproduktion.

Einfuhren

- Die Einfuhr umfaßt die in das Hoheitsgebiet eines Landes eingeführte Gesamtenergiemenge, nicht aber die im Transit (vor allem über Gas- und Erdölfernleitungen) befindlichen Mengen. Eine Ausnahme bildet Elektrizität, deren Transit stets als Außenhandel verbucht wird.

Die Einfuhrdaten stammen im allgemeinen aus den Meldungen der Importeure. Sie können daher von den in die Außenhandelsstatistiken übernommenen Daten der Zollbehörden abweichen.

Siehe Teil 2 (Kohlenwasserstoffe).

Ausfuhren

- Im allgemeinen gelten hier dieselben Regeln wie für die Einfuhren.

Brutto-Inlands- verbrauch

- Diese Gesamtgröße entspricht der Energiemenge, die im Bezugszeitraum zur Deckung des Inlandsverbrauchs der betrachteten geographischen Einheit notwendig ist.

Die für den Inlandsverbrauch verfügbare Energie errechnet sich nach der Formel:
Primärenergieerzeugung + wiedergewonnene Produkte + Einfuhren + Bestandsveränderungen - Ausfuhren - Bunker.

In Zusammenhang mit dem Bruttoinlandsverbrauch umfaßt der Begriff „Äquivalente“ Einfuhren, Ausfuhren und Bestandsveränderung von Energieträgern, die aus Steinkohlen-, Braunkohlen- und Erdöl gewonnen werden.

Sonstige

- Erdwärme, Müll, Holz sowie in der Industrie gesammelte Abfälle, Gas und Wärme, die in herkömmlichen Wärmekraftwerken eingesetzt werden.
Weitere Erläuterungen: siehe Jahrbuch „Energie“.

ALL ENERGY / EXPLANATORY NOTES

The data are expressed in 1 000 tonnes of oil equivalent (1 000 toe).

Primary production - Extraction of energy from a natural source: coal, lignite, crude oil, natural gas, geothermics. Hydroelectrical energy is also considered as primary energy. Nuclear energy, in the form of heat produced during fission, is treated as primary production.

"Other fuels", are taken into account only when they correspond to a transformation input into conventional thermal power stations, are conventionally included in primary production.

Imports - Imports represent all entries into the national territory excluding transit quantities (notably via gas and oil pipelines); electrical energy is an exception and its transit is always recorded under foreign trade.

Data on imports are generally taken from importers' declarations accordingly they may differ from the data collected by the customs authorities and included in the foreign trade statistics.

See section 2 (Hydrocarbons).

Exports - In general the same rules apply as for imports.

Gross inland consumption - This aggregate represents for the reference period the quantity of energy necessary to satisfy inland consumption of the geographical entity under consideration.

The energy available for gross inland consumption is calculated by the following formula : primary production + recovered products + imports + stock changes - exports - bunkers.

In the context of gross inland consumption, "equivalents" refers to imports, exports and stock changes of energy products derived from coal, lignite and crude oil.

Others - Geothermal heat, household refuse, wood, waste, gas and heat recovered by industry, used in conventional thermal power stations.
For further details see the "Energy" Yearly statistics.

TOTAL ÉNERGIE / NOTES EXPLICATIVES

Les données sont exprimées en milliers de tonnes d'équivalent pétrole (1 000 tep).

Production primaire - Il s'agit de l'extraction d'énergie puisée dans la nature: houille, lignite, pétrole brut, gaz naturel, géothermie. L'énergie électrique d'origine hydraulique ainsi que l'énergie nucléaire sous forme de chaleur produite par la fission sont considérées comme production primaire.

- Les "autres combustibles", pris en compte seulement quand ils représentent une entrée en transformation dans les centrales thermiques à flamme, sont comptabilisés par convention dans la production primaire.

Importations

- Les importations représentent toutes les entrées sur le territoire national, à l'exclusion du transit (notamment par gazoducs et oléoducs); fait exception à cela l'énergie électrique dont le transit est toujours comptabilisé dans le commerce extérieur.

Les données relatives aux importations proviennent, en général, des déclarations des importateurs; elles peuvent donc différer des données établies par les services des douanes et reprises dans les statistiques du commerce extérieur. Voir section 2 (hydrocarbures).

Exportations

- En général, les mêmes règles que pour les importations sont appliquées.

Consommation intérieure brute

- Cet agrégat représente, pour la période de référence, la quantité d'énergie nécessaire pour satisfaire la consommation intérieure de l'entité géographique considéré.

L'énergie disponible pour la consommation intérieure est calculée sur la base de la formule suivante: production primaire + produits récupérés + importations + variations des stocks - exportations - soutes.

Les équivalents se réfèrent aux importations, exportations et variations de stocks des dérivés de la houille, du lignite et du pétrole brut.

Autres

- Chaleur géothermique, ordures ménagères, déchets, bois, gaz et chaleur récupérés dans l'industrie, utilisés dans les centrales thermiques classiques. Pour plus de détails, voir l'annuaire statistique *Énergie*.

	EU-15	B	DK	D	GR	E	F	IRL	I
PRIMAERERZEUGUNG 1000 TROE									
ALLE PRODUKTE									
1996 01-12	708230*	11037	16073	131702	8373	28159	113785	3233	27617
1997 01-12	700742*	12474	18469	130118*	8173	26513	113188	2930	28031
1997 02	61191*	1017	1499	11232	676	2264	9284	253	2222
1997 03	61479*	1115	1656	10721	709	1898	9655	268	2385
1997 04	58996*	961	1415	11425	665	2216	9771	253	2376
1997 05	53468*	1079	1514	9985	644	2415	9018	250	2406
1998 02	60777*	1023	1529	11217*	766	2416	10156	217	2081*
1998 03	63630*	973	1627	11269*	729*	2335	10392	231	2268*
1998 04	57826*	883	1562*	10622*	583*	2315	9277	231	2414*
1998 05	53323*	1052	1364*	9894*	586*	2430*	8818	214	2408*
1997 01 - 05	305472*	5287	7794	55657	3421	11288	48259	1298	12152
1998 01 - 05	303328*	5102	7850*	55099*	3455*	11931*	49799	1142	11516*
1998 / 1997 %	-0.7*	-3.5	0.7*	-1.0*	1.0*	5.7*	3.2	-12.0	-5.2*
STEINKOHLE									
1996 01-12	76135	-	-	35277	7913	4541	-	-	-
1997 01-12	72527	-	-	33294	8151	3588	-	-	-
1997 02	6365	-	-	2765	709	323	-	-	-
1997 03	6485	-	-	2432	713	274	-	-	-
1997 04	6665	-	-	3221	785	316	-	-	-
1997 05	5803	-	-	2531	743	268	-	-	-
1998 02	5554	-	-	2514	660	297	-	-	-
1998 03	6287	-	-	2616	727	321	-	-	-
1998 04	5008	-	-	2151	719	303	-	-	-
1998 05	5029*	-	-	2220*	690*	234	-	-	-
1997 01 - 05	31358	-	-	14000	3576	1528	-	-	-
1998 01 - 05	26957*	-	-	12102*	3353*	1409	-	-	-
1998 / 1997 %	-14.0*	-	-	-13.6*	-6.3*	-7.8	-	-	-
BRAUNKOHLE									
1996 01-12	52128	-	-	39355	7447	1781	390	990	50
1997 01-12	51178	-	-	38006	7338	1515	428	972	33
1997 02	4216	-	-	3391	596	80	32	81	3
1997 03	4028	-	-	3089	650	139	38	81	2
1997 04	4088	-	-	3165	606	152	55	81	2
1997 05	3938	-	-	2992	592	162	50	81	1
1998 02	4228	-	-	3300	683	113	22	81	0
1998 03	4072*	-	-	3091*	671	166	32	81	2
1998 04	3935*	-	-	3089*	538	164	31	81	3
1998 05	3956*	-	-	3080*	539	159*	32	81	2
1997 01 - 05	20691	-	-	16264	3049	592	197	405	13
1998 01 - 05	20425*	-	-	15844*	3158	704*	129	405	11
1998 / 1997 %	-1.3*	-	-	-2.6*	3.6	18.9*	-34.4	-	-19.2
ROHÖL UND KONDENSATE									
1996 01-12	158075	10284	2875	514	520	2669	5380		
1997 01-12	155067	11360	2732	460	379	2186	6262		
1997 02	12444	821	196	45	28	171	465		
1997 03	13417	954	243	43	30	184	502		
1997 04	12900	905	246	41	29	178	545		
1997 05	11895	988	220	26	28	192	468		
1998 02	12445*	920	225	30	51	150	377		
1998 03	13707*	1007	267	32	51	161	455		
1998 04	13321*	954	237	30*	48	155	537		
1998 05	12882*	951	237	30*	43	157	509		
1997 01 - 05	64900	4624	1118	204	146	924	2781		
1998 01 - 05	66317*	4872	1230	155*	244	792	2361		
1998 / 1997 %	2.2*	5.4	10.0	-24.0*	66.7	-14.3	-15.1		
NATURGAS									
1996 01-12	185429*	5659	15851	39	425	2406	2181	16100	
1997 01-12	181371*	6918	15744*	42	162	2070	1898	15597	
1997 02	18165*	658	1428	3	3	174	164	1289	
1997 03	16756*	683	1442	3	7	194	180	1415	
1997 04	15057*	492	1265	3	8	194	169	1372	
1997 05	12340*	510	1103	2	9	178	166	1404	
1998 02	16807*	577	1392*	3	6	140	130	1289*	
1998 03	17303*	597	1476*	3*	7	143	143	1397*	
1998 04	14988*	584	1300*	3*	6	136	143	1375*	
1998 05	11349*	390	920*	3*	6	112	130	1289*	
1997 01 - 05	85490*	3080	7166	17	32	930	869	6886	
1998 01 - 05	80817*	2857	6691*	18*	34	690	703	6749*	
1998 / 1997 %	-5.5*	-7.3	-6.6*	1*	3.8	-25.9	-19.1	-2.0*	

	L	NL	A	P	FIN	S	UK	N	U.S.A.	
PRIMAERERZEUGUNG 1000 TROE	PRIMARY PRODUCTION 1000 TOE									PRODUCTION PRIMAIRE 1000 TEP
ALLE PRODUKTE	ALL PRODUCTS									TOTAL TOUS PRODUITS
20	72330	5622*	1352	7869	23617	257432	:	1996 01-12		
21	63917	5805*	1210	8971	23382	257531	206803	1997 01-12		
2	6724	407*	136	522	2122	22824	16635	1997 02		
2	5679	476*	96	572	2303	23937	17314	1997 03		
1	5427	481*	53	530	2189	21228	17526	1997 04		
1	3679	553*	51	518	1935	19412	17081	1997 05		
1	6131	437*	151	535	2206	21903	16837	1998 02		
2	5967*	435*	99	581	2328*	24386	17885	1998 03		
2	4579*	436*	122	553	2328*	21912	17622	1998 04		
1	3425*	435*	120	514	2328*	19728*	15963	1998 05		
9	31440	2352*	528	2719	10863	112397	87164	1997 01 - 05		
10	27865*	2182*	699	2771	11632*	112268*	87201	1998 01 - 05		
17.6	-11.4*	-7.3*	32.5	1.9	7.1*	-0.1*	-	1998 / 1997 %		
STEINKOHLE	HARD COAL									HOUILLE
			-			28403		1996 01-12		
			-			27491		1997 01-12		
			-			2567		1997 02		
			-			3065		1997 03		
			-			2341		1997 04		
			-			2260		1997 05		
			-			2082		1998 02		
			-			2623		1998 03		
			-			1833		1998 04		
			-			1884*		1998 05		
			-			12252		1997 01 - 05		
			:			10092*		1998 01 - 05		
			:			-17.6*		1998 / 1997 %		
BRAUNKOHLE	LIGNITE									LIGNITE
		290		1821				1996 01-12		
		294		2587				1997 01-12		
		29		-				1997 02		
		26		-				1997 03		
		24		-				1997 04		
		23		35				1997 05		
		26		-				1998 02		
		27		-				1998 03		
		27		-				1998 04		
		27		34				1998 05		
		131		35				1997 01 - 05		
		137		34				1998 01 - 05		
		4.4		-2.6				1998 / 1997 %		
ROHOEL UND KONDENSATE	CRUDE OIL AND CONDENSATES									PETROLE BRUT ET CONDENSATS
	3101	989				131740	157746	1996 01-12		
	2955	1000				127731	156527	1997 01-12		
	290	76		10350		12305		1997 02		
	264	85		11110		12835		1997 03		
	259	84		10612		13658		1997 04		
	226	83		9663		13550		1997 05		
	238	83*		10369		12304		1998 02		
	229	80*		11423		13288		1998 03		
	224	81*		11053		13172		1998 04		
	203	80*		10670		12190		1998 05		
	1331	409		53361		66147		1997 01 - 05		
	1162	407*		55092		64770		1998 01 - 05		
	-12.7	-0.5*		3.2		-2.1		1998 / 1997 %		
NATURGAS	NATURAL GAS									GAZ NATUREL
	67876	1394*		73493		:		1996 01-12		
	60024	1392*		77518		40844		1997 01-12		
	6383	116*		7744		3600		1997 02		
	5382	116*		7330		3663		1997 03		
	5141	116*		6293		3083		1997 04		
	3427	116*		5419		2830		1997 05		
	5783	116*		7366		3673		1998 02		
	5628	116*		7788		3638		1998 03		
	4248	116*		7052		3638		1998 04		
	3114	116*		5264		3106		1998 05		
	29854	580*		36071		17140		1997 01 - 05		
	26155	580*		36335		18141		1998 01 - 05		
	-12.4	*		0.7		5.8		1998 / 1997 %		

	EU-15	B	DK	D	GR	E	F	IRL	I	
PRIMAERERZEUGUNG 1000 TROE	PRIMARY PRODUCTION 1000 TOE									PRODUCTION PRIMAIRE 1000 TEP
NUKLEAR	NUCLEAR									NUCLEAIRE
1996 01-12	206328	10692		35522		13993	97852		-	
1997 01-12	209450	12123		37503		13194	99149		-	
1997 02	17362	986		3025		1127	8069		-	
1997 03	18230	1084		3261		765	8514		-	
1997 04	18006	932		3282		1030	8643		-	
1997 05	16808	1048		2866		1272	7832		-	
1998 02	19165	994		3575		1225	9086		-	
1998 03	19724*	943		3566		1138	9296		-	
1998 04	17884*	852		3596		1066	8148		-	
1998 05	17168*	1022		3203		1169	7731		-	
1997 01 - 05	89702	5138		15895		5482	42186		-	
1998 01 - 05	95107*	4950		18020		5834	44267		-	
1998 / 1997 %	6.0*	-3.7		13.4		6.4	4.9		-	
ELEKTRIZITAET	ELECTRICAL ENERGY									ENERGIE ELECTRIQUE
1996 01-12	24909	21	107	1601	371	3424	5731	61	3594	
1997 01-12	25923	26	168	1615	332	3008	5571	59	3646	
1997 02	2200	3	18	123	31	306	495	7	257	
1997 03	2125	3	16	151	11	232	433	7	258	
1997 04	1842	1	15	143	14	200	367	2	248	
1997 05	2246	3	13	169	24	191	479	3	324	
1998 02	2139*	1	29	107	49	349	442	6	206	
1998 03	2098*	3	21	150	22	235	419	6	206	
1998 04	2271*	4	21*	144	10	300	485	6	290	
1998 05	2501*	2	21*	131	13	350	532	3	399	
1997 01 - 05	11152	14	80	703	150	1414	2410	23	1432	
1998 01 - 05	11526*	16	111*	700	123	1717	2429	33	1355	
1998 / 1997 %	3.4*	17.9	39.1*	-0.4	-17.8	21.4	0.8	41.7	-5.4	
ANDERE	OTHERS									AUTRES
1996 01-12	5222	323	22	1220		100	192		2491	
1997 01-12	5222	323	22	1220		100	192		2491	
1997 02	435	26	1	101		8	16		207	
1997 03	435	26	1	101		8	16		207	
1997 04	435	26	1	101		8	16		207	
1997 05	435	26	1	101		8	16		207	
1998 02	435	26	1	101		8	16		207	
1998 03	435	26	1	101		8	16		207	
1998 04	435	26	1	101		8	16		207	
1998 05	435	26	1	101		8	16		207	
1997 01 - 05	2176	134	9	508		41	80		1038	
1998 01 - 05	2176	134	9	508		41	80		1038	
1998 / 1997 %	-	-	-	-		-	-		-	

	L	NL	A	P	FIN	S	UK	N	U.S.A.				
PRIMAERERZEUGUNG 1000 TÖE										PRIMARY PRODUCTION 1000 TOE	PRODUCTION PRIMAIRE 1000 TEP		
NUKLEAR										NUCLEAR	NUCLEAIRE		
	1037									5012	19121	23096	1996 01-12
	621									5352	17463	24041	1997 01-12
	24									425	1608	2093	1997 02
	6									469	1800	2328	1997 03
	-									449	1749	1917	1997 04
	-									370	1406	2012	1997 05
	83									451	1742	2005	1998 02
	83*									496	1743*	2455	1998 03
	81*									489	1743*	1905	1998 04
	81*									366	1743*	1850	1998 05
	120									2181	8332	10364	1997 01 - 05
	415*									2302	8952*	10362	1998 01 - 05
	244.2*									5.6	7.4*	-	1998 / 1997 %
ELEKTRIZITÄT										ELECTRICAL ENERGY	ENERGIE ELECTRIQUE		
4	39	2948	1205	1035	4495	265	9431			1035	4495	265	1996 01-12
6	40	3117	1064	1030	5919	315				1030	5919	315	1997 01-12
0	4	185	124	96	514	31				96	514	31	1997 02
0	3	249	83	103	503	65				103	503	65	1997 03
0	3	257	40	80	439	27				80	439	27	1997 04
0	3	330	39	112	529	20				112	529	20	1997 05
0	3	211*	139	84	464	43				84	464	43	1998 02
0	3	211*	87	84	584*	59				84	584*	59	1998 03
1	3*	211*	110	64	584*	30				64	584*	30	1998 04
0	3*	211*	107	114	584*	22				114	584*	22	1998 05
2	18	1231	467	502	2531	166				502	2531	166	1997 01 - 05
4	17*	1057*	638	433	2679*	205				433	2679*	205	1998 01 - 05
56.2	-7.7*	-14.2*	36.7	-13.7	5.9*	23.0				5.9*	23.0	10.7	1998 / 1997 %
ANDERE										OTHERS	AUTRES		
15	276	-	146	-	-	432				-	-	432	1996 01-12
15	276	-	146	-	-	432				-	-	432	1997 01-12
1	23	-	12	-	-	36				-	-	36	1997 02
1	23	-	12	-	-	36				-	-	36	1997 03
1	23	-	12	-	-	36				-	-	36	1997 04
1	23	-	12	-	-	36				-	-	36	1997 05
1	23	-	12	-	-	36				-	-	36	1998 02
1	23	-	12	-	-	36				-	-	36	1998 03
1	23	-	12	-	-	36				-	-	36	1998 04
1	23	-	12	-	-	36				-	-	36	1998 05
6	115	-	61	-	-	180				-	-	180	1997 01 - 05
6	115	-	61	-	-	180				-	-	180	1998 01 - 05
													1998 / 1997 %

ALLE PRODUKTE ALL PRODUCTS TOUS PRODUITS
 Bruttoinlandsverbrauch Gross inland consumption Consommation int. brute

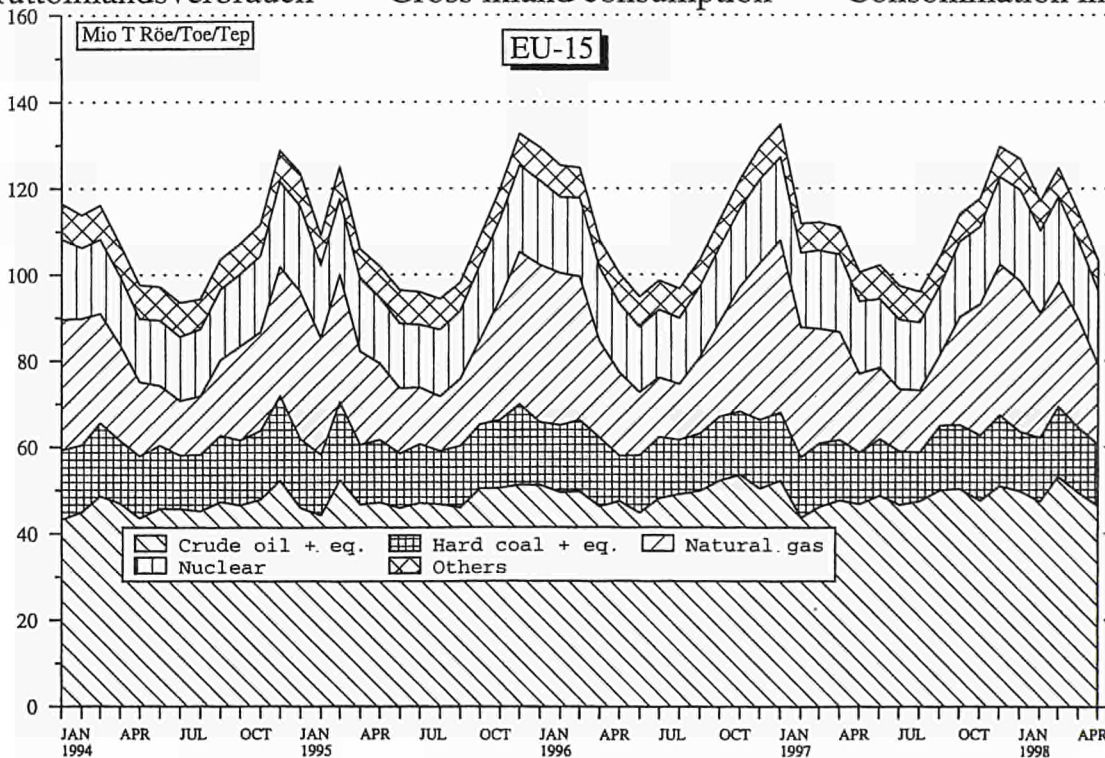

Source: EUROSTAT

	EU-15	B	DK	D	GR	E	F	IRL	I
GESAMTEINFUHREN	TOTAL IMPORTS								
1000 TROE	1000 TOE								
ALLE ERZEUGNISSE	ALL PRODUCTS								
	IMPORTATIONS TOTALES								
	1000 TEP								
1996 01-12	1011604*	70354	19401	231702*	23243	83117	145429	8597	153267
1997 01-12	1026005*	70172	18258	230482*	22984	89619	145668	10189	156493
1997 02	81051*	5262	1406	18309*	1744	6846	12464	692	12874
1997 03	84533*	6017	1672	19383*	2012	6770	11831	692	12597
1997 04	83195*	5975	1310	18977*	1775	7109	11406	936	11412
1997 05	82987*	5385	1808	19337*	1639	7523	11790	729	12688
1998 02	82180*	5909	1246	17562*	1889	7145	12248	1048	13789*
1998 03	88862*	6228	1396	19891*	2309	8656	10953	1142	12801*
1998 04	89864*	6362	1493*	18914*	1846*	8557	12889	1012	14247*
1998 05	89656*	6196	1438*	19905*	1843*	8646*	12769	1116	12834*
1997 01 - 05	423154*	29304	7553	97359*	9359	35503	60724	3868	63893*
1998 01 - 05	441238*	31661	7012*	96445*	9987*	40555*	60838	5348	67942*
1998 / 1997 %	4.3*	8.0	-7.2*	-0.9*	6.7*	14.2*	0.2	38.3	6.3*
STEINKOHLE	HARD COAL								
	HOUILLE								
1996 01-12	90334	8607	8005	12153	835	7886	8299	1471	11201
1997 01-12	95542	8593	8227	14412	506	7375	8406	1725	10541
1997 02	7237	759	536	1057	44	597	575	71	965
1997 03	8477	687	1009	1293	42	634	912	121	767
1997 04	8702	837	669	1237	42	476	771	170	1017
1997 05	7616	474	930	1274	42	746	579	96	958
1998 02	8289*	842	447	1205	42	556	863	274	974
1998 03	8864*	885	472	1292*	46	978	628	287	802
1998 04	9116*	1080	440	1200*	47	917	772	265	1007
1998 05	9000*	967	507	1224*	46	947*	675	284	1030
1997 01 - 05	39411	3474	3599	5775	220	2864	3580	550	4251
1998 01 - 05	43358*	4923	2498	6007*	226	3921*	3585	1376	4523
1998 / 1997 %	10.0*	41.7	-30.6	4.0*	3.0	36.9*	0.1	150.1	6.4
ROHOEL UND FEEDSTOCKS	CRUDE OIL AND FEEDSTOCKS								
	PETROLE BRUT ET SEMI RAFFINE								
1996 01-12	546490	34611	5512	103572	18551	54905	84215	2168	81718
1997 01-12	556662	35959	4387	99487	18679	56617	88195	2908	87610
1997 02	42023	2350	584	7649	1449	4236	7021	163	6573
1997 03	45326	3118	268	8675	1680	3947	6609	161	7038
1997 04	45468	2962	275	8287	1467	4822	7315	338	5632
1997 05	46623	3051	370	8617	1446	4646	7794	251	7308
1998 02	43385*	2639	362	7778	1533	4563	7365	244	7149
1998 03	47653*	3073	467	9018	1686	5334	6628	327	6726
1998 04	50303*	3052	468	8958	1500*	5297	8598	246	8093
1998 05	51423*	3276	438	10598	1500*	5208	8363	258	7385
1997 01 - 05	227569	14458	1835	42066	7795	22348	36234	1165	34363
1998 01 - 05	241662*	15157	2074	45370	7982*	25103	38166	1319	36983
1998 / 1997 %	6.2*	4.8	13.0	7.9	2.4*	12.3	5.3	13.2	7.6
MINERALOELERZEUGNISSE	PETROLEUM PRODUCTS								
	PRODUITS PETROLIERS								
1996 01-12	194501	13894	5533	45930	3601	11108	23021	4543	25808
1997 01-12	190355	13069	5287	49390	3400	13505	18385	4708	22189
1997 02	15053	1044	262	3437	242	994	2101	391	1595
1997 03	15019	1182	375	3579	270	1182	1791	350	1553
1997 04	14039	1139	346	3791	238	816	1250	376	1611
1997 05	15213	1011	485	4535	115	1146	1206	309	1920
1998 02	14636*	1252	426	3221	277	995	1489	421	1946
1998 03	16547*	1059	440	4057	527	1227	1223	418	1963
1998 04	15707*	1082	571	3696	249*	1298	1268	392	2117
1998 05	15353*	928	478	3311	249*	1432	1268	471	1921
1997 01 - 05	75990	5824	1997	19579	1239	5279	8175	1840	8662
1998 01 - 05	77850*	5629	2369	17798	1545*	6176	6406	2112	10032
1998 / 1997 %	2.4*	-3.4	18.6	-9.1	24.7*	17.0	-21.6	14.8	15.8
NATURGAS	NATURAL GAS								
	GAZ NATUREL								
1996 01-12	159934*	11835		64426*	-	8314	29453	400	30985
1997 01-12	161916*	11280		60980*	125	11540	29345	817	32668
1997 02	15146*	1009		5794*	-	981	2590	63	3448
1997 03	13975*	926		5326*	-	953	2454	56	2947
1997 04	13096*	936		5109*	-	949	1936	49	2840
1997 05	11670*	738		4320*	-	951	2115	69	2183
1998 02	14012*	1061		4693*	24	968	2431	103	3439*
1998 03	13851*	1061		4975*	25	1048	2333	105	2944*
1998 04	12823*	1048		4571*	23*	978	2121	105	2730*
1998 05	12064*	944		4252*	23*	984	2313	98	2171*
1997 01 - 05	71310*	5019		27441*	-	4814	12113	303	15124
1998 01 - 05	68956*	5424		24514*	128*	5010	12064	519	14767*
1998 / 1997 %	-3.3*	8.1		-10.7*	*	4.1	-0.4	71.5	-2.4*
ELEKTRIZITÄT	ELECTRICAL ENERGY								
	ENERGIE ELECTRIQUE								
1996 01-12	14476	828	325	3200	229	580	283	3	3281
1997 01-12	14678	857	325	3251	253	395	327	5	3390
1997 02	1102	66	22	221	5	25	34	0	262
1997 03	1180	73	16	254	16	33	19	0	261
1997 04	1197	72	17	258	25	28	15	0	285
1997 05	1187	74	22	251	33	25	20	0	308
1998 02	1134*	57	10	247	8	54	17	0	276
1998 03	1290*	77	12	294	21	62	13	0	321
1998 04	1205*	70	12*	253	23	60	19	0	294
1998 05	1276*	55	12*	297	20	65	17	0	320
1997 01 - 05	5900	362	112	1223	97	138	155	2	1398
1998 01 - 05	6172*	325	60*	1367	93	304	85	2	1519
1998 / 1997 %	4.6*	-10.0	-45.8*	11.8	-3.4	119.5	-45.1	25.1	8.6

L	NL	A	P	FIN	S	UK	N	U.S.A.	
GESAMTEINFUHREN 1000 TROE			TOTAL IMPORTS 1000 TOE				IMPORTATIONS TOTALES 1000 TEP		
ALLE ERZEUGNISSE			ALL PRODUCTS				TOTAL TOUS PRODUITS		
3430	108101	19894*	19068	18482*	32766	74746			1996 01-12
3313	114844	19765*	20487	18316*	30985	74424	5767		1997 01-12
300	8741	1522*	1234	1460*	2119	6072	565		1997 02
296	8944	1432*	1688	1187*	2766	7240	461		1997 03
282	10386	1725*	1713	1516*	2715	5951	491		1997 04
273	9039	1677*	1377	1371*	2210	6135	413		1997 05
284	9380	1619*	1742*	1282*	1924	5105	382		1998 02
306	10401*	1634*	1637*	1419*	2874*	7208	735		1998 03
289	9479*	1825*	1515*	1536*	3090*	6803	426		1998 04
262	9587*	1661*	1880*	1524*	2991*	6997*	420		1998 05
1465	46748	7936*	8414	7265*	12454	31303	2569		1997 01 - 05
1448	48751*	8418*	8305*	7576*	14232*	32714*	2673		1998 01 - 05
-1.1	4.3*	6.1*	-1.3*	4.3*	14.3*	4.5*	4.0		1998 / 1997 %
STEINKOEHLE			HARD COAL				HOUILLE		
168	11072	2277	3242	1438	2111	11562			1996 01-12
128	13236	2039	3650	1730	2134	12834			1997 01-12
6	882	141	194	91	95	1218			1997 02
6	1029	97	161	116	95	1500			1997 03
11	1530	210	285	129	187	1125			1997 04
13	1105	128	196	145	59	864			1997 05
13	968	165	164*	62	235	1474			1998 02
17	1260	179	156*	56	258*	1541			1998 03
21	1191	196	171*	50	237*	1513			1998 04
22	1125	209	190*	55	245*	1468*			1998 05
44	5657	718	1493	589	638	5951			1997 01 - 05
91	5651	898	828*	280	1214*	7330*			1998 01 - 05
105.4	-0.1	25.0	-44.5*	-52.5	90.3*	23.2*			1998 / 1997 %
ROHOEL UND FEEDSTOCKS			CRUDE OIL AND FEEDSTOCKS				PETROLE BRUT ET SEMI RAFFINE		
	60826	8441	12397	9045	19490	51031	1170		1996 01-12
	60528	8673	13759	9092	20632	50129	1423		1997 01-12
	4485	675	855	741	1447	3787	169		1997 02
	4759	624	1279	509	1991	4661	114		1997 03
	5859	757	1167	844	1839	3896	97		1997 04
	4936	789	793	639	1582	4396	42		1997 05
	5344	750*	1390	722	1120	2421	67		1998 02
	5048	750*	1183	840	1998	4572	385		1998 03
	5008	748*	947	921	1984	4481	114		1998 04
	4875	748*	1382	900*	1894	4595	76		1998 05
	25316	3594	5655	3723	8597	20412	592		1997 01 - 05
	25656	3806*	6024	4537*	9374	20107	905		1998 01 - 05
	1.3	5.9*	6.5	21.9*	9.0	-1.5	52.6		1998 / 1997 %
MINERALOELERZEUGNISSE			PETROLEUM PRODUCTS				PRODUITS PETROLIERS		
1825	30960	3181	3074	4406	8884	8724	3299		1996 01-12
1871	34517	3060	2615	3774	6252	8325	3614		1997 01-12
166	2908	219	163	333	415	772	250		1997 02
166	2645	220	204	266	506	719	247		1997 03
152	2475	247	205	229	542	611	340		1997 04
151	2422	250	334	274	443	600	302		1997 05
159	2509	199*	167	198	418	948	249		1998 02
174	3477	199*	275	213	466	818	294		1998 03
167	2732	199*	373	242	722	588	250		1998 04
152	2991	199*	277	239*	706	720	256		1998 05
794	13166	1136	1070	1435	2402	3384	1460		1997 01 - 05
823	14504	1017*	1334	1187*	2874	4036	1427		1998 01 - 05
3.6	10.2	-10.5*	24.6	-17.3*	19.6	19.3	-2.3		1998 / 1997 %
NATURGAS			NATURAL GAS				GAZ NATUREL		
611	4079	4692*		2893*	801	1439			1996 01-12
626	5163	4643*		2837*	802	1084			1997 01-12
61	367	386*		236*	66	138			1997 02
57	408	386*		236*	66	154			1997 03
55	386	386*		236*	66	142			1997 04
45	461	386*		236*	66	92			1997 05
64	440	386*		236*	66	95			1998 02
63	499	386*		236*	66	104			1998 03
50	435	386*		236*	66	87			1998 04
39	486	386*		236*	66	61			1998 05
296	2066	1934*		1182*	334	679			1997 01 - 05
289	2353	1934*		1182*	334	432			1998 01 - 05
-2.3	13.9	*		*		-36.3			1998 / 1997 %
ELEKTRIZITAET			ELECTRICAL ENERGY				ENERGIE ELECTRIQUE		
491	970	810	353	462	1236	1416			1996 01-12
507	1126	774	462	696	878	1424	729		1997 01-12
38	88	72	20	38	89	114	144		1997 02
42	95	68	42	46	67	141	98		1997 03
41	93	66	54	58	67	113	52		1997 04
41	107	55	52	59	23	110	67		1997 05
44	82	83*	19	56	60	114	65		1998 02
46	82*	83*	21	64	60*	126	56		1998 03
45	82*	82*	22	67	60*	108	61		1998 04
45	82*	82*	29	75	60*	111	87		1998 05
208	455	336	194	239	385	590	516		1997 01 - 05
229	424*	416*	117	323	334*	566	340		1998 01 - 05
10.3	-6.6*	23.7*	-39.7	34.9	-13.4*	-4.0	-34.1		1998 / 1997 %

	EU-15	B	OK	D	GR	E	F	IRL	I	
GESAMTAUSFUHREN 1000 TROE		TOTAL EXPORTS 1000 TOE							EXPORTATIONS TOTALES 1000 TEP	
ALLE ERZEUGNISSE		ALL PRODUCTS							TOTAL TOUS PRODUITS	
1996 01-12	340362	21818	13025	32785	4642	8686	25799	898	18847	
1997 01-12	350715*	22138	14962	33080*	3570	8444	25759	1354	21181	
1997 02	28654	1611	1225	2963	328	475	1936	36	1230	
1997 03	29933	1681	1261	3375	534	544	2068	153	1572	
1997 04	28439	1966	1276	2037	353	624	2448	72	1722	
1997 05	28301	1938	1208	3003	213	752	2289	163	1717	
1998 02	27351*	1744	1114	3095	230	605	1956	121	2005*	
1998 03	31302*	1731	1437	3373*	231	1111	1648	93	1594*	
1998 04	29454*	1707	1227*	2422*	307*	957	2008	134	1757*	
1998 05	26511*	1850	1135*	2618*	304*	690*	2000	103	1655*	
1997 01 - 05	146067	8780	6266	14033	1794	3161	10635	528	7536	
1998 01 - 05	146181*	8720	6341*	15185*	1255*	4223*	9515	566	8740*	
1998 / 1997 %	0.1*	-0.7	1.2*	8.2*	-30.1*	33.6*	-10.5	7.2	16.0*	
STEINKOHLE		HARD COAL							HOUILLE	
1996 01-12	3509	696	92	473	-	-	157	5		
1997 01-12	3794	939	50	335	5	2	160	5		
1997 02	290	55	5	19	-	-	15	-		
1997 03	240	49	6	24	-	-	12	-		
1997 04	287	75	12	31	-	-	11	-		
1997 05	303	68		31	1	1	12	-		
1998 02	338	55	6	5	-	-	5	1		
1998 03	369*	64	6	25*	-	-	4	1		
1998 04	355*	67		26*	1	0	4	1		
1998 05	343*	69		25*	0	0*	4	1		
1997 01 - 05	1468	309	25	149	1	1	70	0		
1998 01 - 05	1793*	332	26	95*	3	1*	25	6		
1998 / 1997 %	22.2*	7.5	4.9	-36.0*	150.0	-0.9*	-63.7	900.0		
ROHOEL UND FEEDSTOCKS		CRUDE OIL AND FEEDSTOCKS							PETROLE BRUT ET SEMI RAFFINE	
1996 01-12	88502	2776	5283	1777	271	-	934	-	323	
1997 01-12	95180	2895	7069	3581	101	-	1111	-	418	
1997 02	8292	187	478	243	-	-	97	-	47	
1997 03	8448	242	425	249	49	-	38	-	60	
1997 04	7614	319	580	249	-	-	103	-	10	
1997 05	7566	319	622	155	51	-	75	-	116	
1998 02	6809	218	540	406	4	-	188	-	21	
1998 03	9155	200	819	-	-	-	21	-	55	
1998 04	8420	184	660	40	-	-	132	-	40	
1998 05	6830	200	721	260	-	-	66	-	53	
1997 01 - 05	39779	1240	2537	1046	101	-	413	-	254	
1998 01 - 05	40080	934	3421	1165	4	-	593	-	170	
1998 / 1997 %	0.8	-24.7	34.8	11.3	-96.1	-	43.5	-	-33.2	
MINERALOELERZEUGNISSE		PETROLEUM PRODUCTS							PRODUITS PETROLIERS	
1996 01-12	181651	17600	4325	14078	4253	8133	18258	876	18358	
1997 01-12	188146	17478	4153	12687	3402	7662	18258	1341	20563	
1997 02	13749	1303	326	1140	320	431	1326	35	1163	
1997 03	15232	1319	456	1343	479	453	1435	152	1493	
1997 04	15811	1501	385	1093	349	533	1796	71	1689	
1997 05	15534	1470	355	936	157	682	1698	162	1590	
1998 02	14357*	1415	240	1157	217	555	1201	119	1962	
1998 03	15478*	1421	327	1211	222	1033	994	91	1516	
1998 04	16160*	1395	256	1111	299*	906	1345	132	1703	
1998 05	15491*	1522	209	1251	299*	634	1398	100	1584	
1997 01 - 05	75160	6869	1938	5590	1658	2795	7548	524	7192	
1998 01 - 05	76660*	7168	1402	6112	1215*	3927	6051	556	8477	
1998 / 1997 %	2.0*	4.4	-27.7	9.3	-26.7*	40.5	-19.8	6.1	17.9	
NATURGAS		NATURAL GAS							GAZ NATUREL	
1996 01-12	49955		1673	12321					35	
1997 01-12	47482*		2738	12647*					34	
1997 02	4944		277	1235					4	
1997 03	4518		289	1389					3	
1997 04	3373		225	357					2	
1997 05	3609		189	1602					1	
1998 02	4481*		245	1204					4*	
1998 03	4841*		210	1778					3*	
1998 04	3208*		237	905					2*	
1998 05	2579*		131	802*					2*	
1997 01 - 05	22644		1272	5611					17	
1998 01 - 05	20780*		1077	6155*					16*	
1998 / 1997 %	-8.2*		-15.3	9.7*					-7.1*	
ELEKTRIZITAET		ELECTRICAL ENERGY							ENERGIE ELECTRIQUE	
1996 01-12	14769	468	1649	3675	116	489	6226	15	65	
1997 01-12	14166	576	950	3475	60	659	5983	6	86	
1997 02	1211	43	136	291	7	43	477	0	7	
1997 03	1302	48	83	337	4	52	565	0	8	
1997 04	1172	48	71	275	3	63	517	0	8	
1997 05	1122	54	39	249	2	63	482	0	6	
1998 02	1177*	45	81	298	8	25	533	0	10	
1998 03	1265*	34	73	333	8	29	597	0	11	
1998 04	1154*	46	73*	317	5	27	499	0	6	
1998 05	1122*	45	73*	254	3	35	512	1	10	
1997 01 - 05	6135	238	494	1475	32	290	2508	3	37	
1998 01 - 05	6018*	224	414*	1537	32	149	2723	3	47	
1998 / 1997 %	-1.9*	-5.8	-16.2*	4.2	-0.8	-48.6	8.6	-0.3	27.8	

L	NL	A	P	FIN	S	UK	N	U.S.A.	
GESAMTAUSFUHREN				TOTAL EXPORTS				EXPORTATIONS TOTALES	
1000 TROE				1000 TOE				1000 TEP	
ALLE ERZEUGNISSE				ALL PRODUCTS				TOTAL TOUS PRODUITS	
71	93164	1782	2526	4576	10380	101356	:	1996 01-12	
77	92382	1978	2299	3908	11069	108505	:	1997 01-12	
5	8146	118	258	484	788	9045	14879	1997 02	
5	7818	147	222	300	885	9361	16794	1997 03	
5	7418	171	227	518	940	8654	15509	1997 04	
6	7188	189	123	143	817	8546	15982	1997 05	
6	7678	165*	190	256	864	7316	14238	1998 02	
6	8470*	165*	181	404	827*	10026	17065	1998 03	
7	7136*	165*	180	576	871*	9992	17762	1998 04	
8	6112*	165*	226	570*	877*	8191*	13692	1998 05	
28	40533	761	1045	1774	4258	44927	79582	1997 01 - 05	
36	38360*	828*	916	2138*	4321*	45030*	80569	1998 01 - 05	
27.4	-5.4*	8.8*	-12.3	20.5*	1.5*	0.2*	1.2	1998 / 1997 %	
STEINKOEHLE				HARD COAL				HOUILLE	
	1432				29	620		1996 01-12	
	1545				-	748		1997 01-12	
	108				-	85		1997 02	
	90				-	56		1997 03	
	104				-	50		1997 04	
	128				-	60		1997 05	
	183				-	79		1998 02	
	194				-	71		1998 03	
	190				-	63		1998 04	
	183				-	57*		1998 05	
	537				-	371		1997 01 - 05	
	950				-	351*		1998 01 - 05	
	76.8				-	-5.4*		1998 / 1997 %	
ROHOEL UND FEEDSTOCKS				CRUDE OIL AND FEEDSTOCKS				PETROLE BRUT ET SEMI RAFFINE	
	852				446	75835	141950	1996 01-12	
	589				416	78997	142881	1997 01-12	
	71				45	7120	11012	1997 02	
	120				20	7240	12807	1997 03	
	37				29	6283	13530	1997 04	
	23				46	6154	12494	1997 05	
	20				40	5370	9974	1998 02	
	51				35	7972	12854	1998 03	
	35				44	7282	13753	1998 04	
	3				22	5504	10280	1998 05	
	291				170	33722	61788	1997 01 - 05	
	162				171	33458	60169	1998 01 - 05	
	-44.5				0.6	-0.8	-2.6	1998 / 1997 %	
MINERALOELERZEUGNISSE				PETROLEUM PRODUCTS				PRODUITS PETROLIERS	
1	55216	1053	2268	4429	9095	23698	8823	1996 01-12	
4	59155	1138	2086	3870	9486	26855	9197	1997 01-12	
0	4587	69	240	476	624	1697	695	1997 02	
-	4831	93	205	298	743	1921	622	1997 03	
-	4549	114	213	518	803	2186	776	1997 04	
-	5296	99	112	142	650	2174	816	1997 05	
0	4563	109*	170	255	735	1647	862	1998 02	
0	5537	109*	159	403	701	1742	940	1998 03	
0	4991	109*	157	576	738	2430	743	1998 04	
0	4414	109*	196	569*	766	2428	674	1998 05	
0	24272	456	964	1742	3498	10106	3909	1997 01 - 05	
4	24432	552*	798	2135*	3710	10113	4057	1998 01 - 05	
400.0	0.7	21.0*	-17.2	22.5*	6.1	0.1	3.8	1998 / 1997 %	
NATURGAS				NATURAL GAS				GAZ NATUREL	
	34970					955		1996 01-12	
	30384					1677	31648	1997 01-12	
	3301					125	3165	1997 02	
	2711					125	3354	1997 03	
	2671					116	1197	1997 04	
	1678					136	2652	1997 05	
	2842					185	3394	1998 02	
	2646					205	3254	1998 03	
	1878					185	3254	1998 04	
	1469					173	2727	1998 05	
	15102					640	13836	1997 01 - 05	
	12572					958	16279	1998 01 - 05	
	-16.8					49.6	17.7	1998 / 1997 %	
ELEKTRIZITAET				ELECTRICAL ENERGY				ENERGIE ELECTRIQUE	
69	59	728	258	146	797	3	:	1996 01-12	
72	40	840	213	38	1156	3	400	1997 01-12	
4	6	48	17	7	117	0	4	1997 02	
5	4	53	16	1	119	0	9	1997 03	
5	1	56	13	0	106	0	5	1997 04	
6	1	89	10	0	115	0	18	1997 05	
5	5	55*	19	0	88	0	6	1998 02	
5	5*	55*	21	0	87*	0	16	1998 03	
6	5*	55*	22	0	87*	0	10	1998 04	
7	5*	55*	29	0	87*	0	10	1998 05	
27	26	304	80	32	582	1	48	1997 01 - 05	
31	26*	275*	117	2	431*	1	64	1998 01 - 05	
13.8	-1.6*	-9.5*	46.8	-91.0	-25.9*	31.2	33.0	1998 / 1997 %	

	EU-15	B	DK	D	GR	E	F	IRL	I	
BRUTTOINLANDSVERBRAUCH 1000 TROE				GROSS INLAND CONSUMPTION 1000 TOE			CONSUMMATION INTERIEURE BRUTE 1000 TEP			
ALLE ERZEUGNISSE				ALL PRODUCTS			TOTAL TOUS PRODUITS			
1996 01-12	1345782*	54983	22064	329721*	23725	95747	232209	10712	160040	
1997 01-12	1331580*	55370	18972	323972*	23948	102988	229441	11338	161950	
1997 02	111860*	4819	1643	26788*	1860	7982	20202	893	14198	
1997 03	112146*	4816	1581	26640*	2004	7915	18519	880	12706	
1997 04	111053*	4845	1634	29118*	1874	8115	18272	881	12802	
1997 05	100538*	3736	1383	23612*	1844	8897	17378	909	12828	
1998 02	117065*	4891	1449	28015*	2144	8134	21503	1081	14053*	
1998 03	124768*	5352	1717	30088*	2204*	9258	21806	1237*	14279*	
1998 04	114264*	4886	1462*	26334*	2437*	8961	19767	1163*	12452*	
1998 05	103259*	4403	1245*	24377*	1835*	8434*	17674	991*	12004*	
1997 01 - 05	570402*	23824	8412	139346*	9560	41248	98659	4587	68909	
1998 01 - 05	586228*	25429	7635*	138799*	10853*	43239*	103578	5691*	66932*	
1998 / 1997 %	2.8*	6.7	-9.3*	-0.4*	13.5*	4.8*	5.0	24.1*	-2.9*	
STEINKOHLE UND AEGUIVALENTE				HARD COAL AND EQUIVALENTS			HOUILLE ET EQUIVALENTS			
1996 01-12	172026	8358	9116	50501	860	14603	13424	1535	11224	
1997 01-12	168872	7812	6872	50032	519	17376	13021	1647	11072	
1997 02	14012	731	712	4188	46	1188	1350	97	1056	
1997 03	14720	654	580	4137	43	1473	596	107	991	
1997 04	14039	970	521	3947	43	1440	707	96	1070	
1997 05	11947	209	520	3702	42	1512	911	97	974	
1998 02	14838*	717	524	4680	44	982	1083	247	966*	
1998 03	16260*	894	533	4479*	48	1644	1522	288*	842*	
1998 04	15041*	1173	409*	3742*	48	1514	1540	270*	1035*	
1998 05	14218*	927	509*	3850*	48	1170*	1082	285*	1048*	
1997 01 - 05	70513	3037	3198	20787	226	6586	5183	555	4730	
1998 01 - 05	74118*	4793	2699*	20928*	234	5973*	6504	1346*	4267*	
1998 / 1997 %	5.1*	57.8	-15.6*	0.7*	3.9	-9.3*	25.5	142.3*	-9.8*	
BRAUNKOHLE UND AEGUIVALENTE				LIGNITE AND EQUIVALENTS			LIGNITE ET EQUIVALENTS			
1996 01-12	52931	113		39937	7447	1781	408	990	50	
1997 01-12	51699	11		38415	7338	1515	464	972	33	
1997 02	4269	1		3435	596	80	32	81	3	
1997 03	4085	0		3150	650	139	39	81	2	
1997 04	4105	0		3175	606	152	55	81	2	
1997 05	4001	1		3049	592	162	51	81	1	
1998 02	4278	0		3335	683	113	25	81	0	
1998 03	4141*			3162*	671	166	33	81	2	
1998 04	3976*	0		3131*	538	164	32	81	3	
1998 05	3995*	0		3112*	539	159*	33	81	2	
1997 01 - 05	20912	5		16449	3049	592	205	405	13	
1998 01 - 05	20683*	4		16074*	3158	704*	140	405	11	
1998 / 1997 %	-1.1*	-18.2		-2.3*	3.6	18.9*	-31.4	-	-19.2	
ROHOEL UND AEGUIVALENTE				CRUDE OIL AND EQUIVALENTS			PETROLE BRUT ET EQUIVALENTS			
1996 01-12	591225	23320	10416	134491	14892	53110	88108	5554	93153	
1997 01-12	577529	23526	8660	133621	15396	56748	85595	5943	93450	
1997 02	43585	1949	633	9391	1183	4351	7237	478	7218	
1997 03	46114	2012	663	10344	1282	4407	6594	447	6758	
1997 04	47588	1917	806	12284	1183	4416	6548	482	7123	
1997 05	46760	1728	589	10805	1152	4928	6731	491	7985	
1998 02	47304*	1939	699	10583	1338	4459	7683	512	7251	
1998 03	53088*	2233	773	12599	1420	5047	7590	611	8500	
1998 04	49379*	1741	725	10657	1794*	4969	7189	556	6739	
1998 05	46318*	1643	516	10520	1190*	4702	7034	393	6900	
1997 01 - 05	236190	10071	3619	54196	6051	22618	35306	2431	37835	
1998 01 - 05	245861*	9769	3380	55152	7128*	24039	36647	2683	36663	
1998 / 1997 %	4.1*	-3.0	-6.6	1.8	17.8*	6.3	3.8	10.4	-3.1	
NATURGAS				NATURAL GAS			GAZ NATUREL			
1996 01-12	293430*	11792	3723	66920*	39	8642	32434	2581	46309	
1997 01-12	292369*	11264	3872	61786*	168	11308	31102	2716	47952	
1997 02	30104*	1096	392	6592*	3	937	3442	228	5200	
1997 03	26557*	1008	385	5577*	3	908	2871	236	4233	
1997 04	25011*	971	342	6200*	3	902	2436	219	3872	
1997 05	18275*	698	275	2915*	2	860	1819	236	3034	
1998 02	28946*	1196	265	5681*	28	965	3681	233	5154*	
1998 03	28995*	1208	448	6067*	29*	984	3511	248	4210*	
1998 04	25226*	1063	364	5023*	27*	904	2834	248	3888*	
1998 05	18468*	768	257	3415*	27*	843	1738	228	3136*	
1997 01 - 05	139990*	5298	1887	31057*	17	4662	15639	1172	22496	
1998 01 - 05	136601*	5658	1787	27584*	147*	4771	16146	1223	22124*	
1998 / 1997 %	-2.4*	6.8	-5.3	-11.2*	737.6*	2.3	3.2	4.3	-1.7*	

L	HL	A	P	FIN	S	UK	N	U.S.A.		
BRUTTOINLANDSVERBRAUCH 1000 TROE		GROSS INLAND CONSUMPTION 1000 TOE					CONSUMMATION INTERIEURE BRUTE 1000 TEP			
ALLE ERZEUGNISSE		ALL PRODUCTS					TOTAL TOUS PRODUITS			
3367	76962	23673*	17638	21805*	44595	230533	:	:	1996 01-12	
3265	73524	23947*	18875	23461*	41384	219138	:	:	1997 01-12	
277	6125	1867*	1365	1672*	3333	18829	:	:	1997 02	
277	6076	1822*	1545	1804*	4028	21527	:	:	1997 03	
284	6585	1997*	1567	1340*	3695	18037	:	:	1997 04	
268	5528	1938*	1517	1913*	3196	15583	:	:	1997 05	
277	6306	2011*	1464*	1547*	3899	20283	:	:	1998 02	
308	7094*	2020*	1608*	2006*	3979*	21804	:	:	1998 03	
282	6170*	2087*	1628*	3809*	4127*	16689*	:	:	1998 04	
250	5485*	1934*	1649*	1469*	3971*	17531*	:	:	1998 05	
1436	32813	9663*	7658	8663*	18571	97047	:	:	1997 01 - 05	
1410	32526*	10099*	7701*	11064*	20740*	100524*	:	:	1998 01 - 05	
-1.8	-0.9*	4.5*	0.6*	27.7*	11.7*	3.6*	:	:	1998 / 1997 %	
STEINKOHLE UND AEGUIVALENTE		HARD COAL AND EQUIVALENTS					HOUILLE ET EQUIVALENTS			
502	9254	2743	3292	1489	2477	42643	:	:	1996 01-12	
301	11074	2680	3557	1829	2190	38883	:	:	1997 01-12	
32	657	261	221	126	-20	3361	:	:	1997 02	
29	797	145	316	186	361	4298	:	:	1997 03	
32	1309	251	265	54	211	3116	:	:	1997 04	
34	944	130	289	103	98	2375	:	:	1997 05	
15	706	205*	211*	147	251	4053	:	:	1998 02	
20	1185	234*	134*	110	309*	4013	:	:	1998 03	
24	1006	401*	268*	79*	304*	3221*	:	:	1998 04	
24	938	242*	321*	72*	292*	3403*	:	:	1998 05	
163	4693	1039	1478	704	867	17259	:	:	1997 01 - 05	
102	4753	1358*	928*	893*	1483*	17850*	:	:	1998 01 - 05	
-37.6	1.3	30.7*	-37.2*	26.7*	71.0*	3.4*	:	:	1998 / 1997 %	
BRAUNKOHLE UND AEGUIVALENTE		LIGNITE AND EQUIVALENTS					LIGNITE ET EQUIVALENTS			
6		378		1821	-		:	:	1996 01-12	
		352		2587	-		:	:	1997 01-12	
0		36		-	-		:	:	1997 02	
0		21		-	-		:	:	1997 03	
0		29		-	-		:	:	1997 04	
0		27		35	-		:	:	1997 05	
0		34		-	-		:	:	1998 02	
0		22		-	-		:	:	1998 03	
0		23		-	-		:	:	1998 04	
0		30		34	-		:	:	1998 05	
2		152		35	-		:	:	1997 01 - 05	
3		145		34	-		:	:	1998 01 - 05	
61.3		-4.1		-2.6	-		:	:	1998 / 1997 %	
ROHOEL UND AEGUIVALENTE		CRUDE OIL AND EQUIVALENTS					PETROLE BRUT ET EQUIVALENTS			
1811	26452	11434	12898	9236	17259	89082	:	9153	1996 01-12	
1874	25635	11826	13857	9165	15287	76939	:	8753	1997 01-12	
146	1884	856	1004	756	1192	5300	:	655	1997 02	
150	2076	888	1106	762	1349	7267	:	865	1997 03	
158	2306	945	1207	461	1267	6477	:	853	1997 04	
151	2237	980	1134	994	1186	5661	:	788	1997 05	
156	2035	1027*	1101	572	1401	6540	:	657	1998 02	
180	2235	1020*	1374	1013	1302	7183	:	258	1998 03	
164	2174	919*	1238	2872	1455	6180	:	1046	1998 04	
145	2224	918*	1208	570*	1311	7038	:	-248	1998 05	
783	10627	4692	5537	3849	6702	31864	:	3912	1997 01 - 05	
805	10898	4882*	6073	5896*	7387	34451	:	2421	1998 01 - 05	
2.8	2.5	4.0*	9.7	53.2*	10.2	8.1	:	-38.1	1998 / 1997 %	
NATURGAS		NATURAL GAS					GAZ NATUREL			
611	36991	6087*		2893*	801	73599	:		1996 01-12	
626	34790	6036*		2837*	802	77104	:		1997 01-12	
61	3449	503*		236*	66	7891	:		1997 02	
57	3079	503*		236*	66	7389	:		1997 03	
55	2850	503*		236*	66	6349	:		1997 04	
45	2213	503*		236*	66	5368	:		1997 05	
64	3377	503*		236*	66	7490	:		1998 02	
63	3485	503*		236*	66	7930	:		1998 03	
50	2804	503*		236*	66	7207	:		1998 04	
39	2138	503*		236*	66	5070	:		1998 05	
296	16809	2515*		1182*	334	36621	:		1997 01 - 05	
289	15927	2515*		1182*	334	36909	:		1998 01 - 05	
-2.3	-5.3	*		*	*	0.8	:		1998 / 1997 %	

	EU-15	B	DK	D	GR	E	F	IRL	I	
BRUTTOINLANDSVERBRAUCH 1000 TÖE				GROSS INLAND CONSUMPTION 1000 TOE			CONSUMATION INTERIEURE BRUTE 1000 TEP			
NUKLEAR				NUCLEAR			NUCLEAIRE			
1996 01-12	206328	10692		35522		13993	97852		-	
1997 01-12	209450	12123		37503		13194	99149		-	
1997 02	17362	986		3025		1127	8069		-	
1997 03	18230	1084		3261		765	8514		-	
1997 04	18006	932		3282		1030	8643		-	
1997 05	16808	1048		2866		1272	7832		-	
1998 02	19165	994		3575		1225	9086		-	
1998 03	19724*	943		3566		1138	9296		-	
1998 04	17884*	852		3596		1066	8148		-	
1998 05	17168*	1022		3203		1169	7731		-	
1997 01 - 05	89702	5138		15895		5482	42186		-	
1998 01 - 05	95107*	4950		18020		5834	44267		-	
1998 / 1997 %	6.0*	-3.7		13.4		6.4	4.9		-	
ELEKTRIZITÄT (1)				ELECTRICAL ENERGY (1)			ENERGIE ELECTRIQUE (1)			
1996 01-12	24616	381	-1215	1126	485	3515	-211	50	6811	
1997 01-12	26436	308	-456	1391	526	2744	-85	58	6949	
1997 02	2091	26	-96	53	29	288	52	7	512	
1997 03	2002	28	-50	68	23	214	-111	7	511	
1997 04	1867	25	-38	126	36	165	-134	2	525	
1997 05	2310	22	-3	170	55	153	17	3	626	
1998 02	2096*	14	-41	56	49	378	-72	6	472	
1998 03	2124*	46	-39	111	35	268	-165	6	517	
1998 04	2321*	28	-39*	81	28	333	5	6	578	
1998 05	2655*	13	-39*	174	30	381	37	2	709	
1997 01 - 05	10917	138	-301	450	215	1263	57	22	2794	
1998 01 - 05	11679*	118	-241*	530	185	1872	-208	33	2827	
1998 / 1997 %	7.0*	-14.4	-19.9*	17.8	-13.9	48.2	-464.7	46.1	1.2	
ANDERE				OTHERS			AUTRES			
1996 01-12	5222	323	22	1220		100	192		2491	
1997 01-12	5222	323	22	1220		100	192		2491	
1997 02	435	26	1	101		8	16		207	
1997 03	435	26	1	101		8	16		207	
1997 04	435	26	1	101		8	16		207	
1997 05	435	26	1	101		8	16		207	
1998 02	435	26	1	101		8	16		207	
1998 03	435	26	1	101		8	16		207	
1998 04	435	26	1	101		8	16		207	
1998 05	435	26	1	101		8	16		207	
1997 01 - 05	2176	134	9	508		41	80		1038	
1998 01 - 05	2176	134	9	508		41	80		1038	
1998 / 1997 %										

(1) HYDROELECTRICAL + BALANCE OF FOREIGN TRADE
(1) HYDRAULIQUE + SOLDE DU COMMERCE EXTERIEUR
(1) WASSERKRAFT + AUSSENHANDELSBALDO

L	NL	A	P	FIN	S	UK	N	U.S.A.	
BRUTTOINLANDSVERBRAUCH 1000 TOE				GROSS INLAND CONSUMPTION 1000 TOE			CONSUMATION INTERIEURE BRUTE 1000 TEP		
NUKLEAR				NUCLEAR			NUCLEAIRE		
	1037			5012	19121	23096		1996 01-12	
	621			5352	17463	24041		1997 01-12	
	24			425	1608	2093		1997 02	
	6			469	1800	2328		1997 03	
				449	1749	1917		1997 04	
				370	1406	2012		1997 05	
	83			451	1742	2005		1998 02	
	83*			496	1743*	2455		1998 03	
	81*			489	1743*	1905		1998 04	
	81*			366	1743*	1850		1998 05	
	120			2181	8332	10364		1997 01 - 05	
	415*			2302	8952*	10362		1998 01 - 05	
	244.2*			5.6	7.4*	-		1998 / 1997 %	
ELEKTRIZITÄT (1)				ELECTRICAL ENERGY (1)			ENERGIE ELECTRIQUE (1)		
	426	949	3029	1301	1351	4934	1679	9760	1996 01-12
	441	1126	3051	1313	1689	5640	1736		1997 01-12
	34	86	209	127	126	485	145	868	1997 02
	37	93	263	110	148	450	207	903	1997 03
	36	95	267	81	138	399	140	831	1997 04
	35	109	297	81	172	437	130	750	1997 05
	39	80	240*	139	139	437	157	917	1998 02
	41	80*	240*	87	149	557*	185	997	1998 03
	39	80*	239*	110	131	557*	139	861	1998 04
	38	80*	239*	107	189	557*	133	743	1998 05
	183	447	1264	580	710	2334	755	4343	1997 01 - 05
	202	415*	1198*	637	754	2582*	770	4565	1998 01 - 05
	10.5	-7.0*	-5.2*	9.8	6.2	10.6*	1.9	5.1	1998 / 1997 %
ANDERE				OTHERS			AUTRES		
	15	276	-	146	-	-	432		1996 01-12
	15	276	-	146	-	-	432		1997 01-12
	1	23	-	12	-	-	36		1997 02
	1	23	-	12	-	-	36		1997 03
	1	23	-	12	-	-	36		1997 04
	1	23	-	12	-	-	36		1997 05
	1	23	-	12	-	-	36		1998 02
	1	23	-	12	-	-	36		1998 03
	1	23	-	12	-	-	36		1998 04
	1	23	-	12	-	-	36		1998 05
	6	115	-	61	-	-	180		1997 01 - 05
	6	115	-	61	-	-	180		1998 01 - 05
									1998 / 1997 %

(1) HYDROELECTRICAL + BALANCE OF FOREIGN TRADE
(1) HYDRAULIQUE + SOLDE DU COMMERCE EXTERIEUR
(1) WASSERKRAFT + AUSSENHANDELSBALD

ALLE PRODUKTE ALL PRODUCTS TOUS PRODUITS
Primärerzeugung Primary production Production primaire

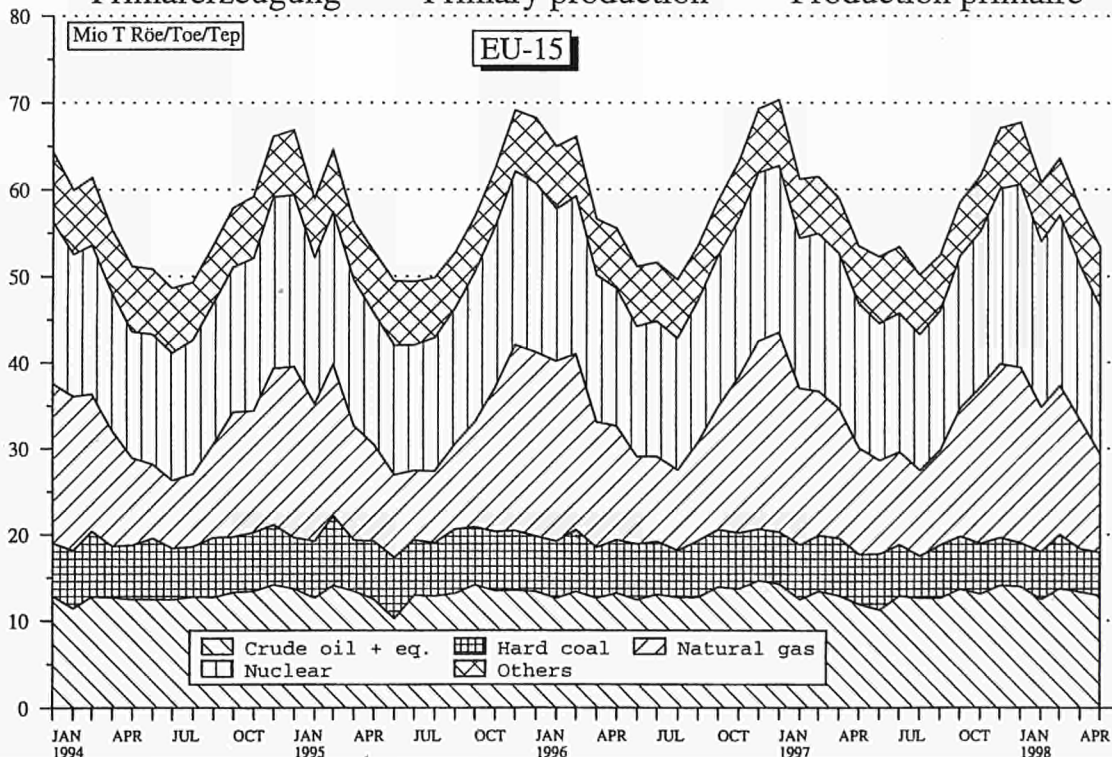

Source: EUROSTAT



5

Verschiedenes
Miscellaneous
Divers

WELTFÖRDERUNG
NATURGAS

WORLD PRODUCTION
NATURAL GAS

PRODUCTION MONDIALE
GAZ NATUREL

Milliarden m³ (15°C. 1013 mbar)

Billions of m³ (15°C, 1013 mbar)

milliards de m³ (15°C. 1013 mbar)

	1973	1980	1994*	1995*	1996*	1997*	1997/96 %	
EUROPE	426,4	668,0	982,8	976,4	1019,3	968,4	-5,0	EUROPE
EU-15	149,2	169,5	201,6	208,1	235,3	228,9	-2,7	EU-15
among which :								dont :
Denmark	-	-	4,9	5,3	6,5	7,9		Danemark
Germany	20,5	18,2	19,6	20,2	21,3	21,1		Allemagne
Greece	-	-	0,1	0,0	0,0	0,0		Grèce
Spain	-	-	0,2	0,4	0,4	0,1		Espagne
France	7,7	7,5	3,8	3,6	3,1	2,7		France
Ireland	-	0,9	2,8	2,9	2,7	2,5		Irlande
Italy	15,4	12,5	20,6	20,4	20,2	19,5		Italie
Netherlands	74,7	91,2	78,4	78,4	89,7	81,8		Pays-Bas
Austria	2,3	1,8	1,4	1,5	1,5	1,4		Autriche
United Kingdom	28,6	37,3	69,8	75,5	90,0	91,8		Royaume-Uni
Rest of Europe	277,2	518,5	781,2	768,3	784,0	739,5	-5,7	Reste de l'Europe
among which :								dont :
Norway	-	26,9	29,5	30,5	40,9	45,3		Norvège
ex-Yugoslavia	1,3	1,8	2,7	2,9	2,5	2,5		ex-Yougoslavie
ex-USSR	236,3	434,8	719,4	705,2	714,1	668,2		ex-URSS
Poland	5,7	6,3	4,6	4,8	3,6	3,2		Pologne
Hungary	4,3	6,1	4,9	4,9	4,6	4,4		Hongrie
Romania	27,6	33,5	19,6	19,4	17,5	15,2		Roumanie
AFRICA	10,2	20,9	77,1	85,1	91,2	101,9	11,7	AFRIQUE
among which :								dont :
Algeria	4,7	11,7	51,2	58,1	62,1	70,0		Algérie
Libya	4,0	5,2	6,4	6,3	6,4	6,6		Libye
Egypt	0,9	2,2	12,0	12,4	13,4	13,5		Egypte
Nigeria	-	1,1	4,6	5,2	5,5	5,5		Nigéria
AMERICA	759,4	690,0	774,9	784,9	803,2	815,6	1,5	AMERIQUE
North America	718,7	622,7	680,0	685,3	695,8	702,5	1,0	Amérique du Nord
of which :								soit :
United States	643,6	547,9	530,9	526,7	532,2	536,9	0,9	Etats-Unis
Canada	75,1	74,8	149,1	158,7	163,6	165,6	1,2	Canada
Central and South America	40,7	67,3	94,9	99,6	107,4	113,1	5,3	Amérique centrale et du Sud
among which :								dont :
Mexico	14,0	28,9	25,9	26,6	29,3	30,2		Mexique
Trinidad and Tobago	1,5	2,3	7,1	7,6	8,6	9,3		Trinité et Tobago
Colombia	1,7	2,8	4,6	4,6	4,7	6,0		Colombie
Venezuela	11,3	16,7	24,8	25,2	27,2	28,3		Vénézuéla
Peru	0,5	1,1	1,0	0,9	1,0	1,0		Pérou
Brazil	0,3	1,2	4,3	4,5	5,0	5,5		Bésil
Chili	4,1	2,4	1,9	1,9	1,8	2,1		Chili
Argentina	6,7	9,5	22,3	25,0	26,6	27,4		Argentine
ASIA	51,8	94,5	302,6	319,5	351,4	378,1	7,6	ASIE
Middle East	32,0	49,6	132,8	141,2	156,6	170,8	9,1	Proche et Moyen-Orient
among which :								dont :
Iraq	0,9	1,8	3,2	3,2	3,2	3,6		Irak
Iran	15,9	8,3	31,8	35,3	40,2	45,4		Iran
Saudi Arabia	3,1	10,6	37,7	38,0	41,3	43,4		Arabie Saoudite
Kuwait	5,3	6,3	6,0	6,0	9,3	9,4		Koweït
Bahrain	1,6	2,8	6,5	6,5	6,6	6,6		Bahreïn
Qatar	-	3,0	13,5	13,6	13,7	17,9		Qatar
United Ar. Emr.	1,7	10,5	18,6	29,4	33,8	35,9		Emr. Ar. Unis
Oman	-	1,7	4,3	4,2	4,1	4,3		Oman
Far East	19,8	44,9	169,8	178,3	194,8	207,3	6,4	Extrême-Orient
among which :								dont :
China	3,0	20,8	16,7	17,0	19,0	21,2		Chine
Pakistan	3,9	8,1	17,8	18,3	19,7	19,8		Pakistan
Indonesia	0,8	18,5	62,5	63,4	66,7	67,2		Indonésie
Japan	2,7	2,3	2,2	2,2	2,2	2,1		Japon
Taiwan	0,8	1,9	0,9	1,0	0,9	0,9		Taïwan
Brunei	2,9	9,8	8,4	9,4	9,2	9,2		Brunei
India	0,7	1,7	16,8	17,8	19,7	23,5		Inde
Malaysia	-	1,1	26,1	28,9	34,8	38,4		Malaysia
OCEANIA	4,4	10,2	30,4	32,2	33,0	34,6	4,8	OCEANIE
among which :								dont :
Australia	3,7	8,9	25,6	27,3	28,4	29,6		Australie
New Zealand	-	1,3	4,8	4,9	4,6	5,0		Nouvelle-Zélande
WORLD	1 252,2	1 503,6	2 167,7	2 198,2	2 298,1	2 298,6	0,0	MONDE

*Deutschland nach Wiedervereinigung

*Germany after reunification

*Allemagne après réunification

DURCHSCHNITTLLICHE EINFUHRWERTE
(CIF) (WELT)AVERAGE IMPORT (CIF)
VALUES FROM WORLD
ECU/TVALEUR MOYENNE (CAF) A L'IMPORTATION
TOUTES ORIGINES

	B/L	DK	D	EL	E	F	IRL	I	NL	A	P	FIN	S	UK
KOKSKOEHLE		COKING COAL										CHARBON A COKE		
1997 MARS	52.45	:	51.89	:	54.29	51.06	:	49.52	:	:	:	56.91	51.05	51.42
AVR	46.77	:	54.88	:	54.06	50.89	:	52.06	:	:	:	54.04	53.70	54.52
MAI	53.58	:	43.37	:	52.44	50.41	:	52.73	:	:	:	54.61	53.26	53.91
JUIN	42.68	:	49.12	:	50.31	48.95	:	51.41	:	:	:	52.62	55.22	52.79
1998 MARS	53.70	:	47.53	:	55.50	50.27	:	50.52	43.23	:	:	58.85	49.46	55.68
AVR	47.31	:	48.24	:	54.76	49.90	:	52.80	41.92	:	:	56.67	49.42	55.19
MAI	52.77	:	54.53	:	55.10	49.52	:	52.12	50.44	:	:	52.34	48.24	50.36
JUIN	44.94	:	:	:	:	:	:	:	:	:	:	51.58	:	50.21
KRAFTWERKSKOEHLE		STEAM COAL										CHARBON VAPEUR		
1997 MARS	44.10	:	37.17	37.41	34.83	39.27	46.66	40.98	:	55.98	:	36.13	44.31	37.74
AVR	45.45	:	37.71	38.74	34.19	40.33	42.04	41.32	:	52.20	:	36.02	46.53	39.02
MAI	45.63	:	37.29	:	32.80	40.80	:	42.22	:	51.13	:	36.69	44.16	40.92
JUIN	42.31	:	37.52	37.30	31.11	38.26	41.64	39.12	:	49.80	:	38.21	52.08	37.39
1998 MARS	37.75	:	36.52	32.30	31.45	38.02	32.71	42.31	38.61	49.74	:	38.93	54.84	40.90
AVR	45.52	:	34.66	32.65	30.88	35.96	41.96	41.55	29.37	52.51	:	:	50.43	38.32
MAI	43.45	:	34.97	:	30.37	34.81	41.03	37.93	32.89	53.55	:	34.26	53.47	39.16
JUIN	39.52	:	:	:	:	:	38.81	:	:	:	:	31.26	:	38.83
ROHÖL		CRUDE OIL										PETROLE BRUT		
1997 MARS	117.81	142.01	127.81	126.35	130.21	127.24	130.44	123.88	:	142.66	116.93	116.97	114.36	129.56
AVR	99.78	129.86	113.83	113.68	109.80	114.15	118.47	115.47	:	124.38	106.05	113.49	112.38	123.09
MAI	113.85	128.58	119.69	111.49	110.09	119.47	124.25	116.66	:	126.30	111.70	121.15	114.16	119.37
JUIN	104.98	129.36	117.46	112.18	116.25	112.08	120.37	113.39	:	125.97	104.39	116.55	107.47	119.61
1998 MARS	74.63	100.97	91.05	85.22	87.83	90.53	101.19	89.02	83.67	95.74	74.11	92.28	89.26	101.46
AVR	87.41	99.01	91.68	89.12	85.48	91.06	98.88	86.60	89.48	96.01	81.89	92.07	88.63	92.36
MAI	82.66	104.33	93.72	104.31	85.01	90.84	98.82	88.83	94.06	95.54	89.81	95.13	91.61	89.85
JUIN	86.60	119.80	:	:	:	:	89.26	:	:	:	81.10	75.56	:	90.49
MOTORENBENZIN		MOTOR SPIRIT										ESSENCE MOTEUR		
1997 MARS	:	:	179.93	:	:	:	:	164.55	:	197.19	:	:	:	:
AVR	181.40	:	178.26	:	:	:	:	:	:	185.07	:	194.87	185.10	:
MAI	:	:	184.61	:	:	:	:	:	:	192.79	:	:	178.57	:
JUIN	:	:	166.73	:	:	:	:	:	:	185.28	:	:	183.03	:
1998 MARS	146.26	:	136.39	:	:	:	151.06	:	:	158.74	:	157.17	143.74	:
AVR	:	:	145.23	:	:	:	:	:	142.95	162.53	:	:	147.24	:
MAI	:	:	:	:	179.28	:	:	152.30	162.72	:	:	163.87	150.76	:
JUIN	:	:	:	:	:	:	:	:	:	:	:	:	150.26	:
LEICHTES HEIZÖL		LIGHT FUEL OILS										FUEL- OIL LEGER		
1997 MARS	:	122.17	191.62	:	:	:	:	:	:	:	:	117.28	:	:
AVR	:	145.64	:	:	:	:	:	:	:	:	:	:	:	120.90
MAI	:	124.99	:	:	:	:	:	:	:	:	:	87.53	115.53	:
JUIN	124.30	123.51	:	:	:	:	:	:	:	:	:	104.84	:	:
1998 MARS	:	111.88	:	:	106.50	:	:	:	:	:	:	106.88	:	114.58
AVR	:	103.32	:	:	90.76	:	:	:	:	:	:	76.36	:	98.42
MAI	:	:	:	:	:	:	:	:	:	:	:	124.69	:	95.15
JUIN	:	86.97	:	:	:	:	:	:	:	:	:	107.37	:	:
SCHWERES HEIZÖL		HEAVY FUELOILS										FUEL- OIL LOURD		
1997 MARS	88.44	78.35	116.74	:	92.38	96.19	:	95.76	92.76	77.82	:	78.94	78.28	98.55
AVR	98.17	74.27	104.05	:	101.92	96.23	83.80	94.05	78.85	70.57	:	75.79	73.48	94.32
MAI	89.16	77.85	93.89	:	84.60	80.75	:	92.73	79.12	65.19	:	73.59	76.38	94.89
JUIN	85.80	75.18	81.82	:	85.45	80.36	98.53	92.20	81.00	64.43	:	76.73	74.71	93.84
1998 MARS	79.07	59.42	89.98	73.46	:	72.26	:	75.34	64.89	65.79	:	75.16	60.71	78.16
AVR	:	65.22	69.56	:	97.73	72.96	:	77.62	71.45	68.57	:	73.71	58.69	76.59
MAI	84.78	76.59	78.86	72.28	71.64	76.28	:	83.58	67.50	71.71	:	65.05	73.78	83.65
JUIN	67.29	62.72	:	:	:	:	:	:	:	:	:	70.85	:	78.76

TANKERFRACHTRATEN
EINZELREISEN MIT SCHMUTZIGER LADUNG NACH EUROPA
DWCT = Deadweight cargo tonnes
N = Anzahl der Reisen
W = Worldscale

OILTANKER FREIGHT RATES
SINGLE DIRTY VOYAGES FIXTURES TO EUROPE
DWCT = Deadweight cargo tonnes
N = Number of voyage
W = Worldscale

TAUX DE FRETS PETROLIER:
VOYAGES SIMPLES PRODUITS NOIRS VERS EUROPE
DWCT = Deadweight cargo tonne
N = Nombre de voyage
W = Worldscal

Eurosstat	ARABIAN GULF - EU-15			CARIBBEAN - EU-15			WEST AFRICA - EU-15			MEDITERRANEAN - EU-15			INTRA MEDITERRANEAN		
	DWCT	N	W	DWCT	N	W	DWCT	N	W	DWCT	N	W	DWCT	N	W
97-MAR	2167000	7	53.61	902000	9	108.06	1792000	12	98.73	2948000	26	112.20	7517000	93	126.78
97-AVR	5900000	2	47.50	492000	6	136.67	762000	6	96.29	3114000	26	111.27	8708000	107	128.66
97-MAI	1694000	6	63.92	270000	3	121.67	896000	7	109.11	2425000	20	109.39	10180500	111	116.40
97-JUIN	903000	3	56.72	288000	4	133.13	922000	8	104.75	3023000	28	114.24	5949000	67	120.21
98-MAR	1890000	7	66.00	426000	7	98.93	1060000	9	93.19	2917000	24	101.42	7772500	88	105.92
98-AVR	4590000	16	63.72	455000	5	80.75	1185500	11	86.86	4202000	36	100.01	7881000	102	106.47
98-MAI	3095500	12	79.00	150000	3	116.67	1597000	13	83.31	3287000	28	97.63	6298000	80	109.72
98-JUIN	3262000	12	61.85	-	-	-	619000	6	95.83	5569000	39	88.60	8767500	107	107.97

ES Clasificación de las publicaciones de Eurostat

TEMA

- 0 Diversos (rosa)
- 1 Estadísticas generales (azul oscuro)
- 2 Economía y finanzas (violeta)
- 3 Población y condiciones sociales (amarillo)
- 4 Energía e industria (azul claro)
- 5 Agricultura, silvicultura y pesca (verde)
- 6 Comercio exterior (rojo)
- 7 Comercio, servicios y transportes (naranja)
- 8 Medio ambiente (turquesa)
- 9 Investigación y desarrollo (marrón)

SERIE

- A Anuarios y estadísticas anuales
- B Estadísticas coyunturales
- C Cuentas y encuestas
- D Estudios e investigación
- E Métodos
- F Estadísticas breves

GR Ταξινόμηση των δημοσιεύσεων της Eurostat

ΘΕΜΑ

- 0 Διάφορα (ροζ)
- 1 Γενικές στατιστικές (βαθύ μπλε)
- 2 Οικονομία και δημοσιονομικά (βιολετί)
- 3 Πληθυσμός και κοινωνικές συνθήκες (κίτρινο)
- 4 Ενέργεια και βιομηχανία (μπλε)
- 5 Γεωργία, δάση και αλιεία (πράσινο)
- 6 Εξωτερικό εμπόριο (κόκκινο)
- 7 Εμπόριο, υπηρεσίες και μεταφορές (πορτοκαλί)
- 8 Περιβάλλον (τουρκουάζ)
- 9 Έρευνα και ανάπτυξη (καφέ)

ΣΕΙΡΑ

- A Επετηρίδες και ετήσιες στατιστικές
- B Συγκυριακές στατιστικές
- C Λογαριασμοί και έρευνες
- D Μελέτες και έρευνα
- E Μέθοδοι
- F Στατιστικές εν συντομία

IT Classificazione delle pubblicazioni dell'Eurostat

TEMA

- 0 Diverse (rosa)
- 1 Statistiche generali (blu)
- 2 Economia e finanze (viola)
- 3 Popolazione e condizioni sociali (giallo)
- 4 Energia e industria (azzurro)
- 5 Agricoltura, foreste e pesca (verde)
- 6 Commercio estero (rosso)
- 7 Commercio, servizi e trasporti (arancione)
- 8 Ambiente (turchese)
- 9 Ricerca e sviluppo (marrone)

SERIE

- A Annuari e statistiche annuali
- B Statistiche sulla congiuntura
- C Conti e indagini
- D Studi e ricerche
- E Metodi
- F Statistiche in breve

FI Eurostatin julkaisuluokitus

AIHE

- 0 Sekalaista (vaaleanpunainen)
- 1 Yleiset tilastot (yönsininen)
- 2 Talous ja rahoitus (violetti)
- 3 Väestö- ja sosiaaliilastot (keltainen)
- 4 Energia ja teollisuus (sininen)
- 5 Maa- ja metsätalous, kalastus (vihreä)
- 6 Ulkomaankauppa (punainen)
- 7 Kauppa, palvelut ja liikenne (oranssi)
- 8 Ympäristö (turkoosi)
- 9 Tutkimus ja kehitys (ruskea)

SARJA

- A Vuosikirjat ja vuositilastot
- B Suhdannetilastot
- C Laskennat ja kyselytutkimukset
- D Tutkimukset
- E Menetelmät
- F Tilastokatsaukset

DA Klassifikation af Eurostats publikationer

EMNE

- 0 Diverse (rosa)
- 1 Almene statistikker (mørkeblå)
- 2 Økonomi og finanser (violet)
- 3 Befolkning og sociale forhold (gul)
- 4 Energi og Industri (blå)
- 5 Landbrug, skovbrug og fiskeri (grøn)
- 6 Udenrigshandel (rød)
- 7 Handel, tjenesteydelse og transport (orange)
- 8 Miljø (turkis)
- 9 Forskning og udvikling (brun)

SERIE

- A Årbøger og årlige statistikker
- B Konjunkturstatistikker
- C Tællinger og rundspørg
- D Undersøgelser og forskning
- E Metoder
- F Statistikoversigter

EN Classification of Eurostat publications

THEME

- 0 Miscellaneous (pink)
- 1 General statistics (midnight blue)
- 2 Economy and finance (violet)
- 3 Population and social conditions (yellow)
- 4 Energy and industry (blue)
- 5 Agriculture, forestry and fisheries (green)
- 6 External trade (red)
- 7 Distributive trades, services and transport (orange)
- 8 Environment (turquoise)
- 9 Research and development (brown)

SERIES

- A Yearbooks and yearly statistics
- B Short-term statistics
- C Accounts and surveys
- D Studies and research
- E Methods
- F Statistics in focus

NL Classificatie van de publikaties van Eurostat

ONDERWERP

- 0 Diverse (roze)
- 1 Algemene statistiek (donkerblauw)
- 2 Economie en financiën (paars)
- 3 Bevolking en sociale voorwaarden (geel)
- 4 Energie en industrie (blauw)
- 5 Landbouw, bosbouw en visserij (groen)
- 6 Buitenlandse handel (rood)
- 7 Handel, diensten en vervoer (oranje)
- 8 Milieu (turkoois)
- 9 Onderzoek en ontwikkeling (bruin)

SERIE

- A Jaarboeken en jaarstatistieken
- B Conjunctuurstatistieken
- C Rekeningen en enquêtes
- D Studies en onderzoeken
- E Methoden
- F Statistieken in het kort

SV Klassifikation av Eurostats publikationer

ÄMNE

- 0 Diverse (rosa)
- 1 Allmän statistik (mörkblå)
- 2 Ekonomi och finans (lila)
- 3 Befolkning och sociala förhållanden (gul)
- 4 Energi och Industri (blå)
- 5 Jordbruk, skogsbruk och fiske (grön)
- 6 Utrikeshandel (röd)
- 7 Handel, tjänster och transport (orange)
- 8 Miljö (turkos)
- 9 Forskning och utveckling (brun)

SERIE

- A Årsböcker och årlig statistik
- B Konjunkturstatistik
- C Redogörelser och enkäter
- D Undersökningar och forskning
- E Metoder
- F Statistiköversikter

DE Gliederung der Veröffentlichungen von Eurostat

THEMENKREIS

- 0 Verschiedenes (rosa)
- 1 Allgemeine Statistik (dunkelblau)
- 2 Wirtschaft und Finanzen (violett)
- 3 Bevölkerung und soziale Bedingungen (gelb)
- 4 Energie und Industrie (blau)
- 5 Land- und Forstwirtschaft, Fischerei (grün)
- 6 Außenhandel (rot)
- 7 Handel, Dienstleistungen und Verkehr (orange)
- 8 Umwelt (türkis)
- 9 Forschung und Entwicklung (braun)

REIHE

- A Jahrbücher und jährliche Statistiken
- B Konjunkturstatistiken
- C Konten und Erhebungen
- D Studien und Forschungsergebnisse
- E Methoden
- F Statistik kurzgefaßt

FR Classification des publications d'Eurostat

THÈME

- 0 Divers (rose)
- 1 Statistiques générales (bleu nuit)
- 2 Économie et finances (violet)
- 3 Population et conditions sociales (jaune)
- 4 Énergie et industrie (bleu)
- 5 Agriculture, sylviculture et pêche (vert)
- 6 Commerce extérieur (rouge)
- 7 Commerce, services et transports (orange)
- 8 Environnement (turquoise)
- 9 Recherche et développement (brun)

SÉRIE

- A Annuaires et statistiques annuelles
- B Statistiques conjoncturelles
- C Comptes et enquêtes
- D Études et recherche
- E Méthodes
- F Statistiques en bref

PT Classificação das publicações do Eurostat

TEMA

- 0 Diversos (rosa)
- 1 Estatísticas gerais (azul-escuro)
- 2 Economia e finanças (violeta)
- 3 População e condições sociais (amarelo)
- 4 Energia e indústria (azul)
- 5 Agricultura, silvicultura e pesca (verde)
- 6 Comércio externo (vermelho)
- 7 Comércio, serviços e transportes (laranja)
- 8 Ambiente (turquesa)
- 9 Investigação e desenvolvimento (castanho)

SÉRIE

- A Anuários e estatísticas anuais
- B Estatísticas conjunturais
- C Contas e inquéritos
- D Estudos e investigação
- E Métodos
- F Estatísticas breves

BELGIQUE/BELGIË

Jean De Lannoy
Avenue du Roi 202/Koningslaan 202
B-1190 Bruxelles/Brussel
Tel. (32-2) 538 43 08
Fax (32-2) 538 08 41
E-mail: jean.de.lannoy@infoboard.be
URL: http://www.jean.de-lannoy.be

La Librairie européenne/De Europese Boekhandel

Rue de la Loi 244/Wetstraat 244
B-1040 Bruxelles/Brussel
Tel. (32-2) 295 26 39
Fax (32-2) 735 08 60
E-mail: mail@libeurop.be
URL: http://www.libeurop.be

Moniteur belge/Belgisch Staatsblad

Rue de Louvain 40-42/Leuvenseweg 40-42
B-1000 Bruxelles/Brussel
Tel. (32-2) 552 22 11
Fax (32-2) 511 01 84

DANMARK

J. H. Schultz Information A/S
Herstedvang 10-12
DK-2620 Albertslund
Tlf. (45) 43 63 23 00
Fax (45) 43 63 19 69
E-mail: schultz@schultz.dk
URL: http://www.schultz.dk

DEUTSCHLAND

Bundesanzeiger Verlag GmbH
Vertriebsabteilung
Amsterdamer Straße 192
D-50735 Köln
Tel. (49-221) 97 66 80
Fax (49-221) 97 66 82 78
E-Mail: Vertrieb@bundesanzeiger.de
URL: http://www.bundesanzeiger.de

Nur für Veröffentlichungen des Gerichtshofes

Carl Heymanns Verlag KG
Luxemburger Strasse 449
D-50939 Köln
Tel. (49-221) 94 373-0
Fax (49-221) 94 373-901

ΕΛΛΑΔΑ/GREECE

G. C. Eleftheroudakis SA
International Bookstore
Panepistimiou 17
GR-10564 Athina
Tel. (30-1) 331 41 80/1/2/3/4/5
Fax (30-1) 323 98 21
E-mail: elebooks@netor.gr

ESPAÑA

Boletín Oficial del Estado
Trafalgar, 27
E-28071 Madrid
Tel. (34) 915 38 21 11 (Libros)/
913 84 17 15 (Suscripciones)
Fax (34) 915 38 21 21 (Libros)/
913 84 17 14 (Suscripciones)
E-mail: clientes@com.boe.es
URL: http://www.boe.es

Mundi Prensa Libros, SA
Castelló, 37
E-28001 Madrid
Tel. (34) 914 36 37 00
Fax (34) 915 75 39 98
E-mail: libreria@mundiprensa.es
URL: http://www.mundiprensa.com

FRANCE

Journal officiel
Service des publications des CE
26, rue Desaix
F-75727 Paris Cedex 15
Tél. (33) 140 58 77 31
Fax (33) 140 58 77 00

IRELAND

Government Supplies Agency
Publications Section
4-5 Harcourt Road
Dublin 2
Tel. (353-1) 661 31 11
Fax (353-1) 475 27 60

ITALIA

Licosa SpA
Via Duca di Calabria, 1/1
Casella postale 552
I-50125 Firenze
Tel. (39-55) 64 54 15
Fax (39-55) 64 12 57
E-mail: licosa@ftbcc.it
URL: http://www.ftbcc.it/licosa

LUXEMBOURG

Messageries du livre SARL
5, rue Raiffeisen
L-2411 Luxembourg
Tél. (352) 40 10 20
Fax (352) 49 06 61
E-mail: mdl@pt.lu
URL: http://www.mdl.lu

Abonnements:

Messageries Paul Kraus
11, rue Christophe Plantin
L-2339 Luxembourg
Tél. (352) 49 98 88-8
Fax (352) 49 98 88-444
E-mail: mpk@pt.lu
URL: http://www.mpk.lu

NEDERLAND

SDU Servicecentrum Uitgevers
Christoffel Plantijnstraat 2
Postbus 20014
2500 EA Den Haag
Tel. (31-70) 378 98 80
Fax (31-70) 378 97 83
E-mail: sdu@sdu.nl
URL: http://www.sdu.nl

ÖSTERREICH

Manz'sche Verlags- und Universitätsbuchhandlung GmbH
Kohlmarkt 16
A-1014 Wien
Tel. (43-1) 53 16 11 00
Fax (43-1) 53 16 11 67
E-Mail: bestellen@manz.co.at
URL: http://www.austria.EU.net:81/manz

PORTUGAL

Distribuidora de Livros Bertrand Ld.ª
Grupo Bertrand, SA
Rua das Terras dos Vales, 4-A
Apartado 60037
P-2700 Amadora
Tel. (351-2) 495 90 50
Fax (351-2) 496 02 55

Imprensa Nacional-Casa da Moeda, EP

Rua Marquês Sá da Bandeira, 16-A
P-1050 Lisboa Codex
Tel. (351-1) 353 03 99
Fax (351-1) 353 02 94
E-mail: del.incm@mail.telepac.pt
URL: http://www.incm.pt

SUOMI/FINLAND

Akateeminen Kirjakauppa/Akademiska Bokhandeln
Keskuskatu 1/Centralgatan 1
PL/PB 128
FIN-00101 Helsinki/Helsingfors
P./fjn (358-9) 121 44 18
F./fax (358-9) 121 44 35
Sähköposti: akatilaus@stockmann.fi
URL: http://www.akateeminen.com

SVERIGE

BTJ AB
Traktorvägen 11
S-221 82 Lund
Tfn. (46-46) 18 00 00
Fax (46-46) 30 79 47
E-post: btjeu-pub@btj.se
URL: http://www.btj.se

UNITED KINGDOM

The Stationery Office Ltd
International Sales Agency
51 Nine Elms Lane
London SW8 5DR
Tel. (44-171) 873 90 90
Fax (44-171) 873 84 63
E-mail: ipaenquiries@theso.co.uk
URL: http://www.the-stationery-office.co.uk

ÍSLAND

Bokabud Larusar Blöndal
Skólavörðustíg, 2
IS-101 Reykjavík
Tel. (354) 551 56 50
Fax (354) 552 55 60

NORGE

Swets Norge AS
Østerjoveien 18
Boks 6512 Etterstad
N-0606 Oslo
Tel. (47-22) 97 45 00
Fax (47-22) 97 45 45

SCHWEIZ/SUISSE/SVIZZERA

Euro Info Center Schweiz
c/o OSEC
Stampfenbachstraße 85
PF 492
CH-8035 Zürich
Tel. (41-1) 365 53 15
Fax (41-1) 365 54 11
E-mail: eics@osec.ch
URL: http://www.osec.ch/eics

BÄLGARIJA

Europress Euromedia Ltd
59, blvd Vitosha
BG-1000 Sofia
Tel. (359-2) 980 37 66
Fax (359-2) 980 42 30
E-mail: Milena@mbox.cit.bg

ČESKÁ REPUBLIKA

ÚSIS

NIS-prodejna
Havelkova 22
CZ-130 00 Praha 3
Tel. (420-2) 24 23 14 86
Fax (420-2) 24 23 11 14
E-mail: nkposp@dec.nis.cz
URL: http://www.nis.cz

CYPRUS

Cyprus Chamber of Commerce and Industry
PO Box 1455
CY-1509 Nicosia
Tel. (357-2) 66 95 00
Fax (357-2) 66 10 44
E-mail: info@ccci.org.cy

EESTI

Eesti Kaubandus-Tööstuskoda (Estonian Chamber of Commerce and Industry)
Toom-Kooli 17
EE-0001 Tallinn
Tel. (372) 646 02 44
Fax (372) 646 02 45
E-mail: einfo@koda.ee
URL: http://www.koda.ee

MAGYARORSZÁG

Euro Info Service
Európa Ház
Margitsziget
PO Box 475
H-1396 Budapest 62
Tel. (36-1) 350 80 25
Fax (36-1) 350 90 32
E-mail: euroinfo@mail.mata.vu
URL: http://www.euroinfo.hu/index.htm

MALTA

Miller Distributors Ltd
Malta International Airport
PO Box 25
Luqa LOA 05
Tel. (356) 66 44 88
Fax (356) 67 67 99
E-mail: gwirth@usa.net

POLSKA

Ars Polona
Krakowskie Przedmieście 7
Skr. pocztowa 1001
PL-00-950 Warszawa
Tel. (48-22) 826 12 01
Fax (48-22) 826 62 40
E-mail: ars_pol@bevy.hsn.com.pl

ROMANIA

Euromedia
Str. G-ral Berthelot Nr 41
RO-70749 Bucuresti
Tel. (40-1) 315 44 03
Fax (40-1) 315 44 03

SLOVAKIA

Centrum VTI SR
Nám. Slobody, 19
SK-81223 Bratislava
Tel. (421-7) 531 83 64
Fax (421-7) 531 83 64
E-mail: europ@tbbi.sltk.stuba.sk
URL: http://www.sltk.stuba.sk

SLOVENIA

Gospodarski Vestnik
Dunajska cesta 5
SLO-1000 Ljubljana
Tel. (386) 611 33 03 54
Fax (386) 611 33 91 28
E-mail: repansekj@gvestnik.si
URL: http://www.gvestnik.si

TÜRKIYE

Dünya Infotel AS
100. Yil Mahallesi 34440
TR-80050 Bagcilar-Istanbul
Tel. (90-212) 629 46 89
Fax (90-212) 629 46 27

AUSTRALIA

Hunter Publications
PO Box 404
3067 Abbotsford, Victoria
Tel. (61-3) 94 17 53 61
Fax (61-3) 94 19 71 54
E-mail: jpdavies@ozemail.com.au

CANADA

Renouf Publishing Co. Ltd
5369 Chemin Canotek Road Unit 1
K1J 9J3 Ottawa, Ontario
Tel. (1-613) 745 26 65
Fax (1-613) 745 76 60
E-mail: order.dept@renoufbooks.com
URL: http://www.renoufbooks.com

EGYPT

The Middle East Observer
41 Sherif Street
Cairo
Tel. (20-2) 393 97 32
Fax (20-2) 393 97 32

HRVATSKA

Mediatriade Ltd
Pavia Hatza 1
HR-10000 Zagreb
Tel. (385-1) 43 03 92
Fax (385-1) 43 03 92

INDIA

EBIC India
3rd Floor, Y. B. Chavan Centre
Gen. J. Bhosale Marg,
400 021 Mumbai
Tel. (91-22) 282 60 64
Fax (91-22) 285 45 64
E-mail: ebic@glasbm01.vsnl.net.in
URL: http://www.ebicindia.com

ISRAËL

ROY International
PO Box 13056
61130 Tel Aviv
Tel. (972-3) 546 14 23
Fax (972-3) 546 14 42
E-mail: royil@netvision.net.il

Sub-agent for the Palestinian Authority:

Index Information Services

PO Box 19502
Jerusalem
Tel. (972-2) 627 16 34
Fax (972-2) 627 12 19

JAPAN

PSI-Japan

Asahi Sanbancho Plaza #206
7-1 Sanbancho, Chiyoda-ku
Tokyo 102
Tel. (81-3) 32 34 69 21
Fax (81-3) 32 34 69 15
E-mail: books@psi-japan.co.jp
URL: http://www.psi-japan.com

MALAYSIA

EBIC Malaysia

Level 7, Wisma Hong Leong
18 Jalan Perak
50450 Kuala Lumpur
Tel. (60-3) 262 62 98
Fax (60-3) 262 61 98
E-mail: ebic-kl@mol.net.my

PHILIPPINES

EBIC Philippines

19th Floor, PS Bank Tower
Sen. Gil J. Puyat Ave. cor. Tindalo St.
Makati City
Metro Manila
Tel. (63-2) 759 66 80
Fax (63-2) 759 66 90
E-mail: eccpcom@globe.com.ph
URL: http://www.eccp.com

RUSSIA

CCEC

60-letiya Oktyabrya Av. 9
117312 Moscow
Tel. (70-95) 135 52 27
Fax (70-95) 135 52 27

SOUTH AFRICA

Safto

Safto House
NQ 5 Esterhyzen Street
PO Box 782 706
2146 Sandton
Tel. (27-11) 883 37 37
Fax (27-11) 883 65 69
E-mail: emalstar@ide.co.za
URL: http://www.safto.co.za

SOUTH KOREA

Information Centre for Europe (ICE)

204 Woo Sol Parktel
395-185 Seogyo Dong, Mapo Ku
121-210 Seoul
Tel. (82-2) 322 53 03
Fax (82-2) 322 53 14
E-mail: euroinfo@shinbiro.com

THAILAND

EBIC Thailand

29 Vaniasa Building, 8th Floor
Sri Chidlom
Ploenchit
10330 Bangkok
Tel. (66-2) 655 06 27
Fax (66-2) 655 06 28
E-mail: ebicbkk@ksc15.th.com
URL: http://www.ebicbkk.org

UNITED STATES OF AMERICA

Bernan Associates

4611-F Assembly Drive
Lanham MD20706
Tel. (1-800) 274 44 47 (toll free telephone)
Fax (1-800) 865 34 50 (toll free fax)
E-mail: query@bernan.com
URL: http://www.bernan.com

ANDERE LÄNDER/OTHER COUNTRIES/ AUTRES PAYS

Bitte wenden Sie sich an ein Büro Ihrer Wahl / Please contact the sales office of your choice / Veuillez sales adresser au bureau de vente de votre choix

Preis in Luxemburg (ohne MwSt.) Price (excluding VAT) in Luxembourg Prix au Luxembourg (TVA exclue):
Einzelpreis Single copy Prix par numéro **ECU 11** / Abonnement Subscription **ECU 102**



AMT FÜR AMTLICHE VERÖFFENTLICHUNGEN
DER EUROPÄISCHEN GEMEINSCHAFTEN
OFFICE FOR OFFICIAL PUBLICATIONS
OF THE EUROPEAN COMMUNITIES
OFFICE DES PUBLICATIONS OFFICIELLES
DES COMMUNAUTÉS EUROPÉENNES

L-2985 Luxembourg

CA-BX-98-009-3A-C