

**ENERGIE**  
Monatliche Statistiken

**ENERGY**  
Monthly statistics

**ÉNERGIE**  
Statistiques mensuelles

**9** □ **1997**



STATISTISCHES AMT DER EUROPÄISCHEN GEMEINSCHAFTEN  
STATISTICAL OFFICE OF THE EUROPEAN COMMUNITIES  
OFFICE STATISTIQUE DES COMMUNAUTÉS EUROPÉENNES

L-2920 Luxembourg — Tél. (352) 43 01-1 — Télex COMEUR LU 3423  
B-1049 Bruxelles, rue de la Loi 200 — Tél. (32-2) 299 11 11

Eurostat hat die Aufgabe, den Informationsbedarf der Kommission und aller am Aufbau des Binnenmarktes Beteiligten mit Hilfe des europäischen statistischen Systems zu decken.

Um der Öffentlichkeit die große Menge an verfügbaren Daten zugänglich zu machen und Benutzern die Orientierung zu erleichtern, werden zwei Arten von Publikationen angeboten: Statistische Dokumente und Veröffentlichungen.

Statistische Dokumente sind für den Fachmann konzipiert und enthalten das ausführliche Datenmaterial: Bezugsdaten, bei denen die Konzepte allgemein bekannt, standardisiert und wissenschaftlich fundiert sind. Diese Daten werden in einer sehr tiefen Gliederung dargeboten. Die Statistischen Dokumente wenden sich an Fachleute, die in der Lage sind, selbständig die benötigten Daten aus der Fülle des dargebotenen Materials auszuwählen. Diese Daten sind in gedruckter Form und/oder auf Diskette, Magnetband, CD-ROM verfügbar. Statistische Dokumente unterscheiden sich auch optisch von anderen Veröffentlichungen durch den mit einer stilisierten Graphik versehenen weißen Einband.

Veröffentlichungen wenden sich an eine ganz bestimmte Zielgruppe, wie zum Beispiel an den Bildungsbereich oder an Entscheidungsträger in Politik und Verwaltung. Sie enthalten ausgewählte und auf die Bedürfnisse einer Zielgruppe abgestellte und kommentierte Informationen. Eurostat übernimmt hier also eine Art Beraterrolle.

Für einen breiteren Benutzerkreis gibt Eurostat Jahrbücher und periodische Veröffentlichungen heraus. Diese enthalten statistische Ergebnisse für eine erste Analyse sowie Hinweise auf weiteres Datenmaterial für vertiefende Untersuchungen. Diese Veröffentlichungen werden in gedruckter Form und in Datenbanken angeboten, die in Menütechnik zugänglich sind.

Um Benutzern die Datensuche zu erleichtern, hat Eurostat Themenkreise, d. h. eine Untergliederung nach Sachgebieten, eingeführt. Daneben sind sowohl die Statistischen Dokumente als auch die Veröffentlichungen in bestimmte Reihen, wie zum Beispiel „Jahrbücher“, „Konjunktur“, „Methoden“, untergliedert, um den Zugriff auf die statistischen Informationen zu erleichtern.

Y. Franchet  
Generaldirektor

It is Eurostat's responsibility to use the European statistical system to meet the requirements of the Commission and all parties involved in the development of the single market.

To ensure that the vast quantity of accessible data is made widely available, and to help each user make proper use of this information, Eurostat has set up two main categories of document: statistical documents and publications.

The statistical document is aimed at specialists and provides the most complete sets of data: reference data where the methodology is well-established, standardized, uniform and scientific. These data are presented in great detail. The statistical document is intended for experts who are capable of using their own means to seek out what they require. The information is provided on paper and/or on diskette, magnetic tape, CD-ROM. The white cover sheet bears a stylized motif which distinguishes the statistical document from other publications.

The publications proper tend to be compiled for a well-defined and targeted public, such as educational circles or political and administrative decision-makers. The information in these documents is selected, sorted and annotated to suit the target public. In this instance, therefore, Eurostat works in an advisory capacity.

Where the readership is wider and less well-defined, Eurostat provides the information required for an initial analysis, such as yearbooks and periodicals which contain data permitting more in-depth studies. These publications are available on paper or in videotext databases.

To help the user focus his research, Eurostat has created 'themes', i.e. subject classifications. The statistical documents and publications are listed by series: e.g. yearbooks, short-term trends or methodology in order to facilitate access to the statistical data.

Y. Franchet  
Director-General

Pour établir, évaluer ou apprécier les différentes politiques communautaires, la Commission européenne a besoin d'informations.

Eurostat a pour mission, à travers le système statistique européen, de répondre aux besoins de la Commission et de l'ensemble des personnes impliquées dans le développement du marché unique.

Pour mettre à la disposition de tous l'importante quantité de données accessibles et faire en sorte que chacun puisse s'orienter correctement dans cet ensemble, deux grandes catégories de documents ont été créées: les documents statistiques et les publications.

Le document statistique s'adresse aux spécialistes. Il fournit les données les plus complètes: données de référence où la méthodologie est bien connue, standardisée, normalisée et scientifique. Ces données sont présentées à un niveau très détaillé. Le document statistique est destiné aux experts capables de rechercher, par leurs propres moyens, les données requises. Les informations sont alors disponibles sur papier et/ou sur disquette, bande magnétique, CD-ROM. La couverture blanche ornée d'un graphisme stylisé démarque le document statistique des autres publications.

Les publications proprement dites peuvent, elles, être réalisées pour un public bien déterminé, ciblé, par exemple l'enseignement ou les décideurs politiques ou administratifs. Des informations sélectionnées, triées et commentées en fonction de ce public lui sont apportées. Eurostat joue, dès lors, le rôle de conseiller.

Dans le cas d'un public plus large, moins défini, Eurostat procure des éléments nécessaires à une première analyse, les annuaires et les périodiques, dans lesquels figurent les renseignements adéquats pour approfondir l'étude. Ces publications sont présentées sur papier ou dans des banques de données de type vidéotex.

Pour aider l'utilisateur à s'orienter dans ses recherches, Eurostat a créé les thèmes, c'est-à-dire une classification par sujet. Les documents statistiques et les publications sont répertoriés par série — par exemple, annuaire, conjoncture, méthodologie — afin de faciliter l'accès aux informations statistiques.

Y. Franchet  
Directeur général

**ENERGIE**  
Monatliche Statistiken

**ENERGY**  
Monthly statistics

**ÉNERGIE**  
Statistiques mensuelles

9 □ 1997

Themenkreis / Theme / Thème  
Energie und Industrie / Energy and industry / Énergie et industrie  
Reihe / Series / Série  
Konjunkturstatistiken / Short-term statistics / Statistiques conjoncturelles



Zuständig für alle Informationen über die Energiestatistik: EUROSTAT, Luxemburg, Tel.: 4301-32040

For all information concerning the energy statistics, contact Eurostat, Luxembourg, tel.: 4301-32040

Pour toute information concernant les statistiques de l'énergie, s'adresser à Eurostat, Luxembourg, tél.: 4301-32040

Letzter Stand  Updated  Mise à jour: 18.09.1997

Luxembourg: Office des publications officielles des Communautés européennes, 1997

Zahlreiche weitere Informationen zur Europäischen Union sind verfügbar über Internet, Server Europa (<http://europa.eu.int>).

A great deal of additional information on the European Union is available on the Internet. It can be accessed through the Europa server (<http://europa.eu.int>).

De nombreuses autres informations sur l'Union européenne sont disponibles sur Internet via le serveur Europa (<http://europa.eu.int>).

© Europäische Gemeinschaften, 1997  
Nachdruck mit Quellenangabe gestattet

© European Communities, 1997  
Reproduction is authorized, provided the source is acknowledged

© Communautés européennes, 1997  
Reproduction autorisée, moyennant mention de la source

*Printed in Belgium*

Gedruckt auf chlorfrei gebleichtem Papier  
Printed on non-chlorine bleached paper  
Imprimé sur papier blanchi sans chlore



## **ANMERKUNG FÜR DIE LESER**

Ab dem Bulletin 08/95 werden in den Kapiteln 1, 2, 3 und 4 die verfügbaren Daten für die 15 Mitgliedstaaten, EUR 12, EUR 15 und die USA veröffentlicht. Die noch nicht verfügbaren Daten für die neuen Zeitreihen werden nach ihren Eintreffen bei Eurostat vervollständigt.

Diese Erweiterung verändert die Darstellung der Länder, die nun auf einer Doppelseite dargestellt werden.

Außer einem Bruch in den Entreihen für den inner- und außergemeinschaftlichen Handel ergab sich keinerlei methodologische Veränderung.

## **NOTICE**

Starting with Bulletin 8/95, chapters 1, 2, 3 and 4 present available data for the 15 Member States, EUR 12, EUR 15 and the USA. Data which is currently unavailable for the new series will be included as soon as it is received by Eurostat.

This enlargement necessitates a change in presentation meaning that the countries will now be shown across two pages.

Apart from a break in series for intra- and extra-Union trade, there is no methodological change.

## **AVERTISSEMENT AUX LECTEURS**

A partir du bulletin 08/95, les chapitres 1, 2, 3 et 4 présentent les données disponibles pour les 15 Etats Membres, EUR 12, EUR 15 et les USA. Les données encore indisponibles pour les nouvelles séries seront incluses dès leur réception par Eurostat.

Cet élargissement modifie la présentation des pays qui paraîtront sur une double page.

Mis à part la rupture de série pour le commerce intra- et extra-communautaire, aucune révision méthodologique n'est intervenue.



## INHALT

	<b>Seite</b>
<b>I.</b> - <b>Kohle</b>	<b>7</b>
<b>II.</b> - <b>Kohlenwasserstoffe</b>	<b>21</b>
<b>III.</b> - <b>Elektrizität</b>	<b>55</b>
<b>IV.</b> - <b>Gesamtenergie</b>	<b>69</b>
<b>V.</b> - <b>Verschiedenes</b>	<b>87</b>
- <b>Weltförderung : Naturgas</b>	<b>89</b>
- <b>Preise : Durchschnittliche Einfuhrwerte - Tankerfrachtraten</b>	<b>90</b>

## TABLE OF CONTENTS

	<b>Page</b>
<b>I.</b> - <b>Coal</b>	<b>7</b>
<b>II.</b> - <b>Hydrocarbons</b>	<b>21</b>
<b>III.</b> - <b>Electrical energy</b>	<b>55</b>
<b>IV.</b> - <b>All energy</b>	<b>69</b>
<b>V.</b> - <b>Miscellaneous</b>	<b>87</b>
- <b>World production : Natural gas</b>	<b>89</b>
- <b>Prices : Average import values - Oil tanker freight rates</b>	<b>90</b>

## TABLE DE MATIERES

	<b>Page</b>
<b>I.</b> - <b>Charbon</b>	<b>7</b>
<b>II.</b> - <b>Hydrocarbures</b>	<b>21</b>
<b>III.</b> - <b>Energie électrique</b>	<b>55</b>
<b>IV.</b> - <b>Total énergie</b>	<b>69</b>
<b>V.</b> - <b>Divers</b>	<b>87</b>
- <b>Production mondiale : Gaz naturel</b>	<b>89</b>
- <b>Prix : Valeur moyenne à l'importation - Taux de frets pétroliers</b>	<b>90</b>

## ZEICHEN UND ABKÜRZUNGEN

*	Vorläufige Angabe	t RÖE Tonne ohöleinheit (41860 kJ Hu/kg)
:	Kein Nachweis vorhanden	GWh Gigawattstunde (10 <sup>6</sup> kWh)
..	Vertrauliche Angabe	TJ Terajoule (10 <sup>9</sup> kJ)
-	Nichts	Hu Unterer Heizwert
0	Hälfte der in der Tabelle verwendeten Einheit	Ho Oberer Heizwert
t	Metrische Tonne	ECU Europäische Währungseinheit
t=t	Tonne = Tonne	

## SYMBOLS AND ABBREVIATIONS

*	provisional data	toe tonne of oil equivalent (41860 kJ NCV/kg)
:	no data available	GWh gigawatt hour (10 <sup>6</sup> kWh)
..	confidential data	TJ terajoule (10 <sup>9</sup> kJ)
-	nil	NCV net calorific value
0	figure less than half the unit used	GCV gross calorific value
t	tonne (metric ton)	ECU European currency unit
t=t	tonne for tonne	

## SIGNES ET ABBREVIATIONS

*	donnée provisoire	tep tonne d'équivalent pétrole (41860 kJ PCI/kg)
:	donnée non disponible	GWh gigawattheure (10 <sup>6</sup> kWh)
..	donnée confidentielle	TJ térajoule (10 <sup>9</sup> kJ)
-	néant	PCI pouvoir calorifique inférieur
0	chiffre inférieur à la moitié de l'unité employée	PCS pouvoir calorifique supérieur
t	tonne métrique	ECU unité monétaire européenne
t=t	tonne pour tonne	

**Note :** In this publication, the decimal point is used instead of the comma.





**1**

Kohle  
Coal  
Charbon

## KOHLE / ERLÄUTERUNGEN

Die Angaben lauten auf metrische Tonnen (Tonne = Tonne).

- Vereinigtes Königreich**
- Alle monatlichen Angaben, mit Ausnahme derjenigen für den Außenhandel, beziehen sich auf Zeiträume von vier bis fünf Wochen (vier Wochen für die beiden ersten Monate eines Quartals, fünf Wochen für den letzten Quartalsmonat).
- Bestände**
- Alle Angaben über die Bestände beziehen sich auf das Ende des Berichtszeitraums.
  - Für die Bundesrepublik Deutschland sind die Bestände der Steinkohlen- bzw. Kokserzeuger außerhalb der Zechen bzw. Kokereien (Nationale Steinkohlenreserven) auch in den Beständen enthalten.
- Außenhandel**
- Die veröffentlichten Daten sind den Meldungen der Importeure und Exporteure entnommen. Sie können daher von den Angaben abweichen, die von den Zollbehörden aufgestellt und in der Außenhandelsstatistik veröffentlicht werden.
  - Wegen der unterschiedlichen zeitlichen Erfassung der Aus- und Einfuhren (Fristen, Zwischenschaltung des Handels, Umleitung, Umladen, unterschiedliche Klassifizierung usw.) stimmen die Ausfuhren nach einem Mitgliedstaat mit den Einfuhrangaben dieses Mitgliedstaates nicht unbedingt überein. Daher können die Daten für die "inneregemeinschaftlichen Einfuhren" insgesamt von denjenigen für die "inneregemeinschaftlichen Ausfuhren" abweichen.
- Steinkohle**
- Die Förderung umfaßt auch die Kohlegewinnung der Kleinzechen und Tagebaubetriebe.
  - Spanien : Ab 1. Januar 1987 umfassen die Daten über die Steinkohle auch die alte Braunkohle (lignito negro).
  - Die Angaben über die im Untertagebereich Beschäftigten beziehen sich auf das Ende des Berichtszeitraums.
  - Die Leistung für den Untertagebereich wird auf die in Stunden ausgedrückte Arbeitszeit bezogen. In den Angaben sind alle unter Tage Beschäftigten einschließlich des Aufsichtspersonals und der im Auftrag Dritter Arbeitenden erfaßt. Die Bestimmung der Leistung unter Tage umfaßt nur die Kohlegewinnung im eigentlichen Sinne.
  - Die "Lieferungen an öffentliche Kraftwerke" umfassen nur die Lieferungen an öffentliche, nicht dagegen an zecheneigene Kraftwerke und für die Bundesrepublik Deutschland ab 1.1.1992 auch nicht mehr die Lieferungen an Bergbauverbundkraftwerke. In den "Lieferungen an die Industrie insgesamt" sind die Steinkohlenlieferungen an die Industriekraftwerke (Eigenerzeuger) mit enthalten.
- Kokereien**
- Alle Angaben über die Kokereien (Steinkohlenlieferungen, Bestände usw.) beziehen sich auf die zechen- und hütteneigenen sowie auf die unabhängigen Kokereien insgesamt.
  - In der Erzeugung von Hüttenkoks ist auch Steinkohlenschwelkoks, nicht jedoch Braunkohlenkoks enthalten.

## COAL / EXPLANATORY NOTES

The data are expressed in metric tonnes on a tonne = tonne basis.

- United Kingdom** - All the monthly data, except those for external trade, refer to periods of four or five weeks (four weeks for the first two months of each quarter and five for the last).
- Stocks** - All the data on stocks refer to the end of the period under review.
- For the FR of Germany, the stocks held by coal/coke producers outside the mines/coking plants (Nationale Steinkohlenreserve) are also included.
- External trade** - As the data published are taken from the declarations made by importers and exporters, they may differ from the data recorded by the customs services and published in the external trade statistics.
- Owing to differences in recording at the moment of import and export (delays, involvement of trade agencies, rerouting, transshipment, differences in classification, etc.), a country's exports to a Member State will not coincide exactly with the Member State's declared imports from that country. Therefore data for total "Intra Community Imports" may differ from total "Intra Community Exports".
- Coal** - Production includes that of small and open-cast mines.
- Spain : as from January 1987 black lignite (lignito negro) is included in the data concerning hard coal.
- The data on underground personnel refer to the end of period.
- Underground productivity is based on the total working time expressed in hours. The calculations take account of all underground personnel, including supervisors and persons employed by an outside contractor. Underground productivity is determined only for actual coal mines.
- "Deliveries to power stations" comprise the quantities delivered to public utility power stations but do not include deliveries to pithead power stations. For the FR of Germany, deliveries to the "Bergbauverbundkraftwerke" and the Federal Railway power stations are also not included. Supplies of coal to industries 'own-use' power stations are included in the tables "deliveries to all industries".
- Coking plants** - All the data on coking plants (deliveries of coal, stocks, etc.) refer to all coking plants (i.e. those operated by mines and steelworks and those run independently).
- The production of hard coke also includes semi-coke. Brown-coal coke is not included.

## CHARBON / NOTES EXPLICATIVES

Les données sont exprimées en tonnes métriques, établies sur une comptabilisation tonne = tonne.

- Royaume-Uni** - Toutes les données mensuelles, sauf celles du commerce extérieur, se réfèrent à des périodes de 4 ou 5 semaines (4 semaines pour les deux premiers mois de chaque trimestre, 5 pour le dernier).
- Stocks** - Toutes les données sur les stocks se réfèrent à la fin de la période considérée.
- Pour la R.F. d'Allemagne, les stocks des producteurs de houille/coke existant hors des mines/cokeries (Nationale Steinkohlenreserve) sont également compris.
- Commerce extérieur** - Les données publiées proviennent des déclarations des importateurs et exportateurs, elles peuvent donc différer des données relevées par les services douaniers et publiées dans les Statistiques du Commerce Extérieur.
- Du fait des divergences de relevés à la sortie et à l'entrée (délais, entremise du commerce, déroutement, transbordement, différences de classification, etc.) les exportations vers un pays de la Communauté peuvent ne pas coïncider exactement avec les importations de ce pays. Les données de l'ensemble des "Exportations intracommunautaires" peuvent donc différer légèrement de celles de l'ensemble "Importations intra-communautaires".
- Houille** - La production comprend celle des petites mines et des mines à ciel ouvert.
- Espagne : à partir de janvier 1987 les données concernant la houille comprennent le lignite ancien (lignito negro).
- Les données concernant le personnel employé au fond se réfèrent à la fin de période.
- Le rendement au fond des mines est rapporté à la durée du temps de travail exprimée en heures. Dans les calculs, tout le personnel employé au fond, y compris le personnel de surveillance et celui travaillant sous contrat, est retenu. La détermination du rendement au fond ne porte que sur les exploitations minières proprement dites.
- Les "Livraisons aux centrales électriques publiques" couvrent uniquement les quantités livrées aux centrales électriques des services publics et ne comprennent pas les quantités livrées aux centrales minières; à partir du 1.1.1992 pour la R.F. d'Allemagne les livraisons aux "Bergbauverbundkraftwerke" sont également non comprises. La rubrique "Livraisons à l'ensemble de l'industrie" comprend l'approvisionnement en houille des autoproducteurs industriels.
- Cokeries** - Toutes les données concernant les cokeries (livraisons de houille, stocks, etc.) se réfèrent à l'ensemble des cokeries minières, sidérurgiques et indépendantes.
- La production de coke de four comprend également le semi-coke de houille. Le coke de lignite n'est pas compris.

# STEINKOHLLEN

Förderung

# HARD COAL

Production

# HOUILLE

Production

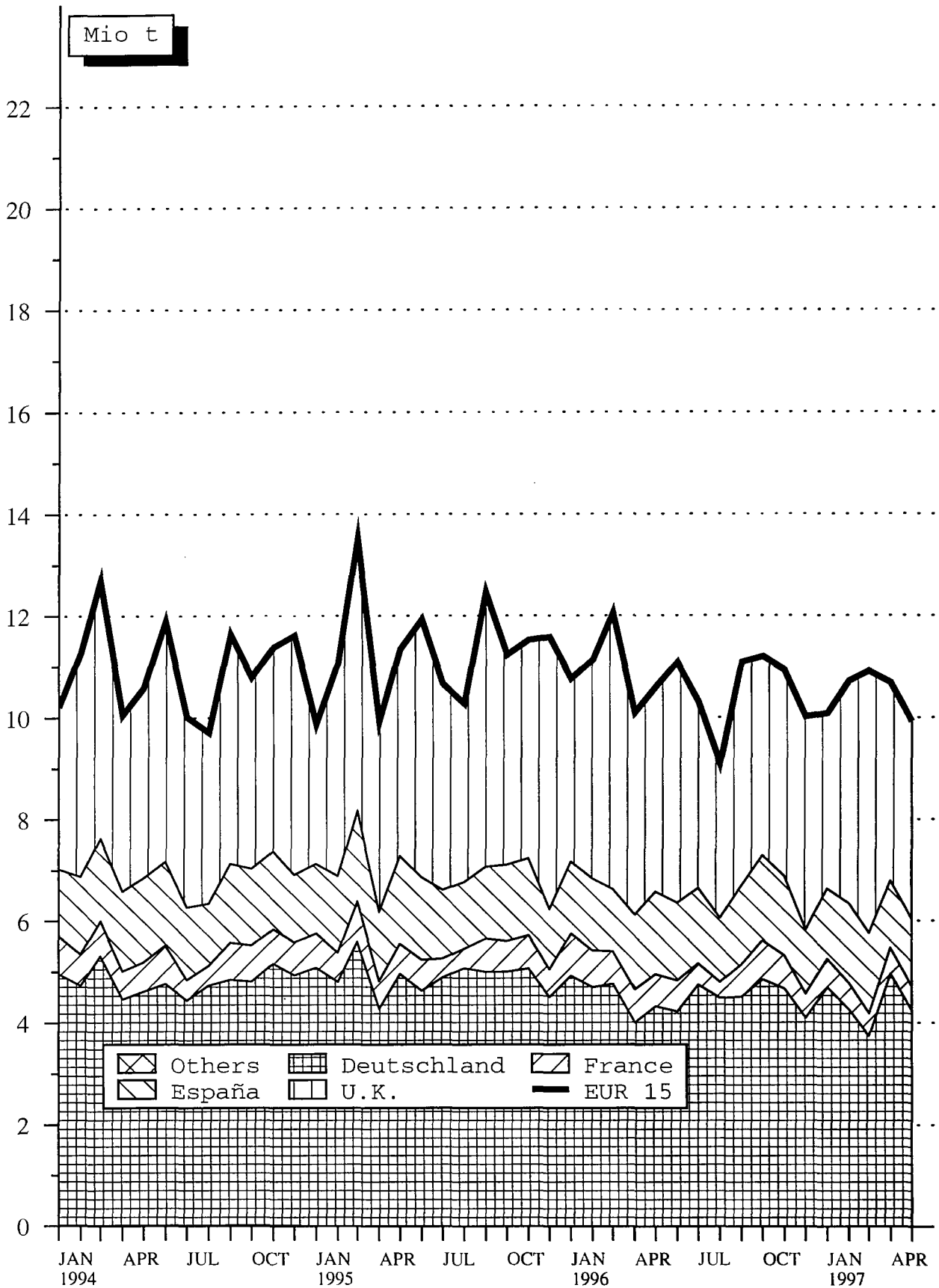

Source : EUROSTAT



	L	NL	A	P	FIN	S	UK	U.S.A.		
STIEINKOEHLE			HARD COAL					HOUILLE		
FOERDERUNG 1000 T (T=T)			PRODUCTION 1000 T (T=T)					PRODUCTION 1000 T (T=T)		
-	-	-	-	-	-	-	51860	1995 01-12		
-	-	-	-	-	-	-	49307	1996 01-12		
-	-	-	-	-	-	-	4298	1996 02		
-	-	-	-	-	-	-	5433	1996 03		
-	-	-	-	-	-	-	3978	1996 04		
-	-	-	-	-	-	-	4023	1996 05		
-	-	-	-	-	-	-	4375	1997 02		
-	-	-	-	-	-	-	5152	1997 03		
-	-	-	-	-	-	-	3896	1997 04		
-	-	-	-	-	-	-	3889	1997 05		
-	-	-	-	-	-	-	21327	1996 01 - 05		
-	-	-	-	-	-	-	20761	1997 01 - 05		
-	-	-	-	-	-	-	-2.7	1997 / 1996 %		
GESAMTBESTAEUNDE BEI DEM ZECHEN 1000 T (T=T)			TOTAL COLLIERY STOCKS 1000 T (T=T)					STOCKS TOTAUX AUPRES DES MINES 1000 T (T=T)		
-	-	-	-	-	-	-	7219	1995 12		
-	-	-	-	-	-	-	4122	1996 12		
-	-	-	-	-	-	-	6032	1996 02		
-	-	-	-	-	-	-	5506	1996 03		
-	-	-	-	-	-	-	5974	1996 04		
-	-	-	-	-	-	-	5351	1996 05		
-	-	-	-	-	-	-	4025	1997 02		
-	-	-	-	-	-	-	4046	1997 03		
-	-	-	-	-	-	-	4504	1997 04		
-	-	-	-	-	-	-	4846	1997 05		
GESAMTEINFUEHREN 1000 T			TOTAL IMPORTS 1000 T					IMPORTATIONS TOTALES 1000 T		
18780	224	17134	2853	5940	5455	3532	15891	1995 01-12		
16560	243	16842	3405	5028	6144	3239	17023	1996 01-12		
1411	7	1164	231	89	186	132	999	1996 02		
1690	14	1059	335	559	268	178	1635	1996 03		
1532	14	1356	339	409	264	91	1489	1996 04		
1230	32	1275	287	281	520	141	1410	1996 05		
1427	10	1342	211	285*	391	147	2048	1997 02		
1383*	10*	1566	146	270*	498	147	2097	1997 03		
1182*	8*	1154	315	265*	400	287	2244	1997 04		
1098*	9*	1143	192	255*	389*	92	1386	1997 05		
7226	96	6502	1382	1908	1445	641	6471	1996 01 - 05		
5892*	50*	6893	1075	1360*	2133*	979	9284	1997 01 - 05		
-18.5*	-47.9*	6.0	-22.2	-28.7*	47.6*	52.7	43.5	1997 / 1996 %		
INNERGEMEINSCHAFTLICHE EINFUEHREN(EUR 15) (1)			INTRA-COMMUNITY IMPORTS (EUR 15) 1000 T (1)					IMPORT. INTRA-COMMUNAUTAIRES (EUR 15) 1000 T (1)		
25	111	145	-	-	114	37	253	1995 01-12		
5	137	199	3	-	22	34	505	1996 01-12		
-	7	13	-	-	-	-	60	1996 02		
-	11	4	-	-	-	4	30	1996 03		
-	14	29	-	-	-	91	35	1996 04		
2	17	2	-	-	12	4	36	1996 05		
-	10	30	-	-	-	4	43	1997 02		
3*	8*	26	-	-	6	2	36	1997 03		
2*	7*	28	-	-	5	4	26	1997 04		
3*	7*	25	-	-	4*	2	15	1997 05		
2	61	63	-	-	12	8	228	1996 01 - 05		
8*	42*	132	-	-	15*	16	164	1997 01 - 05		
AUSSERGEINSCHAFTLICHE EINFUEHREN(EUR15) (1)			EXTRA-COMMUNITY IMPORTS (EUR 15) (1)					IMPORT. EXTRA-COMMUNAUTAIRES (EUR 15) (1)		
18755	113	16989	2853	5940	5341	3495	15638	1995 01-12		
16555	106	16643	3402	5028	6122	3205	16518	1996 01-12		
1411	-	1151	231	89	186	132	939	1996 02		
1690	3	1055	335	559	268	174	1605	1996 03		
1532	-	1327	339	409	264	91	1454	1996 04		
1228	15	1273	287	281	508	137	1374	1996 05		
1427	-	1312	211	285*	391	143	2005	1997 02		
1380*	2*	1540	146	270*	492	145	2061	1997 03		
1180*	1*	1126	315	265*	395	283	2218	1997 04		
1095*	2*	1118	192	255*	385*	90	1371	1997 05		
7224	35	6439	1382	1908	1433	633	6243	1996 01 - 05		
5884*	8*	6761	1075	1360*	2118*	963	9120	1997 01 - 05		
EINFUEHREN AUS DEN U.S.A.			IMPORTS FROM THE U.S.A.					IMPORTATIONS EN PROVENANCE DES U.S.A.		
8550	-	4791	-	1562	1107	1005	4622	1995 01-12		
7996	-	4363	-	1408	628	928	3391	1996 01-12		
622	-	151	-	-	-	-	190	1996 01		
695	-	414	-	-	-	73	419	1996 02		
813	-	376	-	108	-	70	352	1996 03		
875	-	384	-	140	47	-	307	1996 04		
510	-	706	-	-	-	70	215	1997 01		
569	-	364	-	-	-	-	488	1997 02		
-	-	255	-	-	-	-	319	1997 03		
-	-	-	-	-	-	74	690	1997 04		
3005	-	1325	-	248	47	143	1268	1996 01 - 04		
-	-	-	-	-	-	144	1712	1997 01 - 04		
EINFUEHREN AUS AUSTRALIEN			IMPORTS FROM AUSTRALIA					IMPORTATIONS EN PROVENANCE D'AUSTRALIE		
3046	-	2727	-	455	51	641	3261	1995 01-12		
2409	-	826	-	308	-	514	3365	1996 01-12		
145	-	-	-	-	-	-	124	1996 01		
196	-	193	-	-	-	-	205	1996 02		
181	-	105	-	-	-	-	552	1996 03		
-	-	212	-	-	-	-	278	1996 04		
-	-	-	-	-	-	67	205	1997 01		
276	-	258	-	-	-	-	278	1997 02		
-	-	30	-	-	-	-	476	1997 03		
-	-	-	-	-	-	-	361	1997 04		
690	-	510	-	-	-	-	1159	1996 01 - 04		
-	-	-	-	-	-	67	1320	1997 01 - 04		

(1) INTRA-COMMUNITY IMPORTS AND EXTRA-COMMUNITY IMPORTS PRIOR TO 01.01.1995 REFER TO EUR 12  
(1) IMPORTATIONS INTRA-COMMUNAUTAIRES ET IMPORTATIONS EXTRA-COMMUNAUTAIRES AVANT LE 01.01.1995 SE REFERENT A EUR 12  
(1) INNERGEMEINSCHAFTLICHE EINFUEHREN UND AUSSERGEINSCHAFTLICHE EINFUEHREN VOR DEM 01.01.1995 BEZIEHEN SICH AUF EUR 12

	EUR 15	EUR 12	B	DK	D	GR	E	F	IRL	
STEINKOHLE 1000 T	HARD COAL 1000 T									HOUILLE 1000 T
EINFUHREN AUS SUEDAFRIKA	IMPORTS FROM SOUTH AFRICA									IMPORT. EN PROV. D'AFRIQUE DU SUD
1995 01-12	30769	30769	5037	3492	4018	1123	6038	1305	269	
1996 01-12	30468	30369	4020	4889	5330	655	4807	2188	125	
1996 01	3151	3151	438	486	462	60	726	122	-	
1996 02	1949	1949	302	199	321	60	692	82	-	
1996 03	2632	2632	435	459	301	55	156	444	-	
1996 04	2117	2117	349	145	376	55	505	92	-	
1997 01	:	:	250	30	353	51	63	261	122	
1997 02	:	:	371	298	467	48	192	231	-	
1997 03	:	:	487	462	469	49	352	112	-	
1997 04	:	:	354	221	406	:	:	111	-	
1996 01 - 04	9849	9849	1524	1289	1460	230	2079	740	-	
1997 01 - 04	:	:	1462	1011	1695	:	:	715	122	
EINFUHREN AUS POLEN	IMPORTS FROM POLAND									IMPORTATIONS EN PROVENANCE DE POLOGNE
1995 01-12	14769	10633	384	3478	3344		58	593	-	
1996 01-12	15719	9082	409	2645	3172		51	869	-	
1996 02	612	335	-	97	138		-	41	-	
1996 03	1186	432	10	123	168		-	-	-	
1996 04	1017	612	75	133	220		-	72	-	
1996 05	1595	956	-	242	413		-	114	-	
1997 02	:	:	75	187	266		-	81	-	
1997 03	:	:	-	247	258		-	13	-	
1997 04	:	:	77	301	342		-	103	-	
1997 05	:	:	-	445	:		-	-	-	
1996 01 - 05	5158	2839	219	747	1067		-	233	-	
1997 01 - 05	:	:	152	1466	:		-	-	-	
EINFUHREN AUS DER CIS	IMPORTS FROM THE CIS									IMPORTATIONS EN PROVENANCE DE LA CEI
1995 01-12	4669	3051	242	1137	122	230	138	116	-	
1996 01-12	3202	1595	219	475	88	126	47	24	-	
1996 01	254	134	1	20	7	13	3	5	-	
1996 02	158	107	2	15	5	13	-	-	-	
1996 03	178	97	1	30	5	10	-	-	-	
1996 04	215	96	9	34	5	10	-	3	-	
1997 01	:	:	32	5	50	11	-	5	-	
1997 02	:	:	4	28	58	10	-	6	-	
1997 03	:	:	58	-	14	10	-	2	-	
1997 04	:	:	43	-	-	:	-	3	-	
1996 01 - 04	805	434	13	99	22	46	3	8	-	
1997 01 - 04	:	:	137	33	122	:	:	16	-	
EINFUHREN AUS KANADA	IMPORTS FROM CANADA									IMPORTATIONS EN PROVENANCE DU CANADA
1995 01-12	3568	3556	225	-	10		224	393	-	
1996 01-12	5204	5204	422	-	58		404	1014	-	
1996 02	443	443	50	-	-		118	56	-	
1996 03	443	443	53	-	-		-	56	-	
1996 04	373	373	-	-	-		53	-	-	
1996 05	221	221	-	-	-		-	57	-	
1997 02	:	:	-	-	-		119	-	-	
1997 03	:	:	-	-	37		-	175	-	
1997 04	:	:	58	147	10		-	-	-	
1997 05	:	:	26	-	-		-	-	-	
1996 01 - 05	1818	1818	103	-	-		171	228	-	
1997 01 - 05	:	:	142	147	-		:	-	-	
EINFUHREN AUS KOLUMBIEN	IMPORTS FROM COLOMBIA									IMPORT. EN PROV. DE LA COLOMBIE
1995 01-12	11154	10948	242	1117	885		723	688	964	
1996 01-12	15321	14892	176	2525	1584		719	2200	1163	
1996 02	943	943	10	133	72		-	126	122	
1996 03	1674	1674	7	160	244		100	423	133	
1996 04	939	939	22	280	159		-	42	-	
1996 05	1490	1490	9	148	148		66	344	148	
1997 02	:	:	25	119	40		36	22	-	
1997 03	:	:	38	416	261		-	122	185	
1997 04	:	:	36	133	200		-	73	258	
1997 05	:	:	16	285	:		-	-	147	
1996 01 - 05	6683	6683	62	721	671		402	993	643	
1997 01 - 05	:	:	138	1237	:		:	727	-	
EINFUHREN AUS CHINA	IMPORTS FROM CHINA									IMPORTATIONS EN PROVENANCE DE LA CHINE
1995 01-12	1770	1768	299	-	135		-	288	-	
1996 01-12	690	674	269	-	-		-	174	-	
1996 02	92	92	77	-	-		-	-	-	
1996 03	23	23	9	-	-		-	-	-	
1996 04	4	4	-	-	-		-	-	-	
1996 05	16	14	13	-	-		-	1	-	
1997 02	250	250	62	-	-		-	92	-	
1997 03	:	:	-	-	10		-	113	-	
1997 04	:	:	10	-	-		-	41	-	
1997 05	:	:	11	-	-		-	-	-	
1996 01 - 05	200	198	109	-	-		-	26	-	
1997 01 - 05	:	:	93	-	-		-	-	-	
GESAMTAUSFUHREN	TOTAL EXPORTS									EXPORTATIONS TOTALES
1995 01-12	5866	5864	818	25	1260	-	-	360	10	
1996 01-12	5481	5435	1076	152	666	-	-	220	9	
1996 02	531	531	79	19	46	-	-	32	-	
1996 03	500	500	87	-	96	-	-	24	1	
1996 04	458	458	96	9	65	-	-	18	-	
1996 05	445	445	80	2	66	-	-	13	1	
1997 02	423	423	86	9	28	-	-	22	-	
1997 03	397	397	77	11	35	-	-	18	-	
1997 04	495	495	117	21	45	-	-	16	-	
1997 05	509	509	106	-	44	2	22	18	-	
1996 01 - 05	2502	2502	449	41	311	-	-	117	2	
1997 01 - 05	2234	2234	478	41	211	2	22	99	1	
1997 / 1996 %	-10.7	-10.7	6.5	-	-32.2	-	-	-15.4	-50.0	



	I	L	ML	A	P	FIN	S	UK	U.S.A.		
STEINKOHLE 1000 T					HARD COAL 1000 T				HOUILLE 1000 T		
EINFUHREN AUS SUEDAFRIKA					IMPORTS FROM SOUTH AFRICA				IMPORT. EN PROV. D'AFRIQUE DU SUD		
3487	113	2167	-	2409	-	-	-	1511	1995 01-12		
3279	88	2899	-	1511	99	-	-	578	1996 01-12		
323	17	281	-	236	-	-	-	-	1996 01		
204	-	56	-	33	-	-	-	-	1996 02		
393	3	87	-	299	-	-	-	-	1996 03		
337	-	62	-	159	-	-	-	37	1996 04		
225	3	122	-	-	-	-	-	35	1997 01		
235	-	132	-	-	-	-	-	3	1997 02		
:	:	152	-	-	-	-	-	-	1997 03		
:	:	-	-	-	-	-	-	21	1997 04		
1257	20	486	-	727	-	-	-	37	1996 01 - 04		
:	:	-	-	-	-	-	-	59	1997 01 - 04		
EINFUHREN AUS POLEN					IMPORTS FROM POLAND				IMPORTATIONS EN PROVENANCE DE POLOGNE		
377		1162	961	180	2065	1110	1057	1995 01-12			
181		1139	1565	-	3810	1262	616	1996 01-12			
-		59	85	-	147	45	-	1996 02			
-		131	175	-	486	93	-	1996 03			
-		13	216	-	104	85	99	1996 04			
56		131	169	-	363	107	-	1996 05			
-		13	100	:	237	135	22	1997 02			
:		204	:	271	:	135	43	1997 03			
:		:	183	:	:	139	73	1997 04			
:		:	156	:	:	72	45	1997 05			
56		418	-	1211	-	400	99	1996 01 - 05			
:		546	-	:	:	618	241	1997 01 - 05			
EINFUHREN AUS DER GUS					IMPORTS FROM THE CIS				IMPORTATIONS EN PROVENANCE DE LA CEI		
753	-	41	-	81	1424	194	191	1995 01-12			
456	-	98	-	12	1336	271	50	1996 01-12			
67	-	-	-	-	95	25	18	1996 01			
57	-	-	-	-	39	12	15	1996 02			
39	-	-	-	12	81	-	-	1996 03			
35	-	-	-	-	113	6	-	1996 04			
28	-	5	-	:	88	28	15	1997 01			
15	-	3	-	:	154	8	-	1997 02			
:	:	-	146	:	221	10	-	1997 03			
:	:	-	:	:	:	17	11	1997 04			
198	-	-	-	12	328	43	33	1996 01 - 04			
:	:	-	146	:	:	63	26	1997 01 - 04			
EINFUHREN AUS KANADA					IMPORTS FROM CANADA				IMPORTATIONS EN PROVENANCE DU CANADA		
760		514	-	214	12		1216	1995 01-12			
1227		354	-	318	-	12	1407	1996 01-12			
48		58	-	-	-	-	113	1996 02			
157		-	-	-	-	-	177	1996 03			
50		58	-	54	-	-	158	1996 04			
57		-	-	-	-	-	107	1996 05			
114		-	-	-	-	-	171	1997 02			
:		58	-	-	-	-	116	1997 03			
:		-	-	-	-	-	54	1997 04			
:		-	-	-	-	-	277	1997 05			
417		116	-	54	-	-	729	1996 01 - 05			
:		-	-	-	-	-	734	1997 01 - 05			
EINFUHREN AUS KOLUMBIEN					IMPORTS FROM COLOMBIA				IMPORT. EN PROV. DE LA COLOMBIE		
431		2466	-	728	140	66	2704	1995 01-12			
617		4050	-	1126	429	-	732	1996 01-12			
138		303	-	-	-	-	39	1996 02			
63		281	-	140	-	-	123	1996 03			
26		328	-	-	-	-	83	1996 04			
		381	-	142	-	-	104	1996 05			
51		82	-	-	-	-	132	1997 02			
:		343	-	-	-	-	-	1997 03			
:		-	-	-	-	-	-	1997 04			
:		-	-	-	-	-	22	1997 05			
268		1897	-	558	-	-	468	1996 01 - 05			
:		-	-	-	-	-	266	1997 01 - 05			
EINFUHREN AUS CHINA					IMPORTS FROM CHINA				IMPORTATIONS EN PROVENANCE DE LA CHINE		
495		462	-	-	-	2	89	1995 01-12			
166		65	-	-	-	16	-	1996 01-12			
15		-	-	-	-	-	-	1996 02			
13		1	-	-	-	-	-	1996 03			
-		4	-	-	-	-	-	1996 04			
-		-	-	-	-	2	-	1996 05			
94		2	-	-	-	-	-	1997 02			
:		-	-	-	-	-	-	1997 03			
:		-	-	-	-	-	-	1997 04			
:		-	-	-	-	-	-	1997 05			
57		6	-	-	-	2	-	1996 01 - 05			
:		-	-	-	-	-	-	1997 01 - 05			
GESAMTAUSFUHREN					TOTAL EXPORTS				EXPORTATIONS TOTALES		
		2528				2	863	1995 01-12			
		2361				46	951	1996 01-12			
		271				-	84	1996 02			
		205				-	87	1996 03			
		200				-	70	1996 04			
		221				-	62	1996 05			
		179				-	99	1997 02			
		149				-	107	1997 03			
		238				-	58	1997 04			
		238				-	79	1997 05			
		1210				-	372	1996 01 - 05			
		977				-	403	1997 01 - 05			
		19.3				-	8.3	1997 / 1996 X			



I	L	NL	A	P	FIN	S	UK	U.S.A.		
STFIINKOHLIE LIEFERUNGEN 1000 T		HARD COAL DELIVERIES 1000 T						HOUILLE LIVRAISONS 1000 T		
GESAMTINLANDSLIEFERUNGEN			TOTAL INLAND DELIVERIES				LIVRAISONS INTERIEURES TOTALES			
11304	217	14937	2857	5940	6192	1978	76485		! 1995 01-12	
15941	245	14690	3386	5683	4034	3075	74788		! 1996 01-12	
1339	29	1203	182	615	485	152	5713		! 1996 01	
1390	7	1236	230	531	476	157	6132		! 1996 02	
1394	14	1305	334	603	464	98	7856		! 1996 03	
1460	14	1186	333	409	368	256	5888		! 1996 04	
1416	10	1323	211	443	537	316	5419		! 1997 01	
1358	10	1247	211	395	475	175	6712		! 1997 02	
1299	11	1433	296	405	462	189	7434		! 1997 03	
1293	9	1410	315	347	450	277	5310		! 1997 04	
5583	64	4930	1079	2158	1793	663	25589		! 1996 01 - 04	
5366	40	5413	1033	1590	1924	957	24875		! 1997 01 - 04	
-3.9	-37.5	9.8	-4.3	-26.3	7.3	44.3	-2.8		! 1997 / 1996 %	
LIEFERUNGEN AN OEFFENTLICHE KRAFTWERKE		DELIVERIES TO PUBLIC POWER STATIONS				LIVRAISONS AUX CENTR.ELECT. PUBLIQUES				
5577		9018	501	4880	4908	372	55935		! 1995 01-12	
7160		9285	1088	4768	2753	1038	54272		! 1996 01-12	
621		763	21	493	374	60	4207		! 1996 01	
667		755	38	456	372	60	4658		! 1996 02	
709		901	137	530	356	60	5860		! 1996 03	
694		703	181	323	261	71	4124		! 1996 04	
674		838	38	323	386	118	3984		! 1997 01	
671		804	46	332	347	118	5041		! 1997 02	
664		913	83	342	355	118	5852		! 1997 03	
669		887	124	301	348	71	4085		! 1997 04	
2691		3122	377	1802	1363	251	18849		! 1996 01 - 04	
2678		3442	291	1298	1436	425	18962		! 1997 01 - 04	
-0.5		10.2	-22.8	-28.0	5.4	69.3	0.6		! 1997 / 1996 %	
LIEFERUNGEN AN ZECHKRAFTWERKE		DELIVERIES TO PITHEAD POWER STATIONS				LIVRAISONS AUX CENTR.ELECT. MINIERES				
									! 1995 01-12	
									! 1996 01-12	
									! 1996 02	
									! 1996 03	
									! 1996 04	
									! 1996 05	
									! 1997 02	
									! 1997 03	
									! 1997 04	
									! 1997 05	
									! 1996 01 - 05	
									! 1997 01 - 05	
									! 1997 / 1996 %	
LIEFERUNGEN AN KOKEREIEN		DELIVERIES TO COKING PLANTS				LIVRAISONS AUX COKERIES				
4467		4376	2004	542	1284	1511	8651		! 1995 01-12	
7549		3909	1966	507	1281	1592	8294		! 1996 01-12	
583		307	150	35	111	67	483		! 1996 01	
618		391	178	42	104	70	400		! 1996 02	
587		298	186	44	108	13	735		! 1996 03	
691		371	141	71	107	168	794		! 1996 04	
687		323	161	42	111	154	525		! 1997 01	
641		406	157	35	96	13	594		! 1997 02	
592		462	207	44	101	26	894		! 1997 03	
585		459	164	34	98	174	753		! 1997 04	
2479		1367	655	192	430	318	2412		! 1996 01 - 04	
2505		1650	689	155	406	367	2766		! 1997 01 - 04	
1.0		20.7	5.2	-19.3	-5.6	15.4	14.7		! 1997 / 1996 %	
LIEFERUNGEN AN BRIKETT-FABRIKEN		DELIVERIES TO PATENT FUEL/BKB PLANTS				LIVRAISONS AUX FAB. D'AGGLOMERES/BRIQU.				
							625		! 1995 01-12	
							818		! 1996 01-12	
							41		! 1996 02	
							112		! 1996 03	
							82		! 1996 04	
							74		! 1996 05	
							73		! 1997 02	
							74		! 1997 03	
							70		! 1997 04	
							65		! 1997 05	
							351		! 1996 01 - 05	
							394		! 1997 01 - 05	
							12.3		! 1997 / 1996 %	
LIEFERUNGEN AN INDUSTRIE INSGESAMT		DELIVERIES TO ALL INDUSTRIES				LIVRAISONS ENSEMBLE DE L'INDUSTRIE				
1260	217	1543	223	518	-	94	5934		! 1995 01-12	
1228	245	1496	211	408	-	421	4139		! 1996 01-12	
135	29	133	5	87	-	25	345		! 1996 01	
105	7	90	6	33	-	25	363		! 1996 02	
98	14	106	6	29	-	25	479		! 1996 03	
75	14	112	6	15	-	15	301		! 1996 04	
55	10	162	4	78	35	38	320		! 1997 01	
46	10	37	2	28	28	38	359		! 1997 02	
43	11	58	5	19	6	39	424		! 1997 03	
39	9	64	16	12	4	15	314		! 1997 04	
413	64	441	23	164	-	90	1488		! 1996 01 - 04	
183	40	321	27	137	73	130	1417		! 1997 01 - 04	
-55.7	-37.5	-27.2	17.4	-16.5	-	44.4	-4.8		! 1997 / 1996 %	
SONSTIGE LIEFERUNGEN		MISCELLANEOUS DELIVERIES				LIVRAISONS DIVERS				
			121			1			! 1995 01-12	
						3	1925		! 1996 01-12	
			8			1	225		! 1996 02	
			5				225		! 1996 03	
			5			1	142		! 1996 04	
			14			1	176		! 1996 05	
			6			6	200		! 1997 02	
			1			6	190		! 1997 03	
			11			17	88		! 1997 04	
			14			1	135		! 1997 05	
			38			3	959		! 1996 01 - 05	
			40			36	842		! 1997 01 - 05	
			5.3				-12.2		! 1997 / 1996 %	

	EUR 15	EUR 12	B	DK	D	GR	E	F	IRL	
<b>STEINKOHLEKOKS</b>	<b>HARD COKE</b>					<b>COKE DE FOUR</b>				
1000 T	1000 T					1000 T				
<b>ERZEUGUNG DER KOKEREIEN</b>	<b>PRODUCTION OF COKING PLANTS</b>					<b>PRODUCTION DES COKERIES</b>				
1995 01-12	41511	38000	3697		11100		2430		5447	
1996 01-12	38243	34629	3551		10663		2403		3850	
1996 02	3085	2801	293		833		202		345	
1996 03	3316	3019	310		894		202		345	
1996 04	3141	2841	298		859		195		316	
1996 05	3173	2864	302		891		199		316	
1997 02	:	:	280		833		191		420	
1997 03	:	:	310		899		212		446	
1997 04	:	:	296		874		:		436	
1997 05	:	:	306		:		:		:	
1996 01 - 05	15940	14447	1514		4387		1001		1667	
1997 01 - 05	:	:	1493		:		:		:	
1997 / 1996 %	:	:	-1.4		:		:		:	
<b>BESTAENDE BEI DEN KOKEREIEN</b>	<b>STOCKS AT COKING PLANTS</b>					<b>STOCKS AUPRES DES COKERIES</b>				
1995 12	3331	3176	70		1650	3	109		250	
1996 12	3386	3239	128		1503	3	188		96	
1996 02	3478	3314	70		1688	3	140		230	
1996 03	3382	3206	71		1639	3	154		215	
1996 04	3376	3216	105		1696	3	142		95	
1996 05	3358	3230	91		1680	3	165		98	
1997 02	3367*	3246*	333		1378	3	169		132	
1997 03	3428*	3271*	329		1361	3	163		140	
1997 04	3005*	2896*			1361	3	156		136	
1997 05	3394*	3265*	334		1368	3	166		128	
<b>GESAMTEINFUHRN</b>	<b>TOTAL IMPORTS</b>					<b>IMPORTATIONS TOTALES</b>				
1995 01-12	9034	7426	1259	37	2581	36	847		97	
1996 01-12	6812	5559	655	35	2282	36	461		13	
1996 02	678	580	23	1	341	3	67		1	
1996 03	643	540	89	3	244	3	67		1	
1996 04	573	489	25	1	224	3	10			
1996 05	595	492	88		194	3	60		2	
1997 02	564	498	40	1	90	2	15		196	
1997 03	531*	391*	41	4	86	2	27		60	
1997 04	715*	609*	35	2	193	2	22		163	
1997 05	617*	464*	45		127	2	25		72	
1996 01 - 05	3084	2587	244	8	1229	15	301		1	
1997 01 - 05	3088*	2521*	213	12	748	10	98		602	
1997 / 1996 %	0.1*	-2.6*	-12.7	50.0	-39.1	-33.3	-67.5		80.0	
<b>LIEFERUNGEN AN STAHLINDUSTRIE</b>	<b>DELIVERIES TO IRON/STEEL INDUSTRY</b>					<b>LIVR. A L'INDUSTRIE SIDERURGIQUE</b>				
1995 01-12	42471	38978	4042		12176	-	3114		5400	
1996 01-12	37043	35243	3739		10353	-	2721		4323	
1996 01	3052	2911	306		853	-	265		385	
1996 02	3038	2886	287		799	-	259		385	
1996 03	3301	3148	315		884	-	270		385	
1996 04	2955	2811	293		820	-	218		365	
1997 01	:	:	330		858	-	219		452	
1997 02	:	:	293		835	-	208		441	
1997 03	:	:	324		857	-	219		489	
1997 04	:	:	296		802	:	:		476	
1996 01 - 04	12346	11756	1201		3356	-	1012		1520	
1997 01 - 04	:	:	1243		3352	:	:		1858	
1997 / 1996 %	:	:	3.5		-0.1	:	:		22.2	
<b>BRAUNKOHLE INSGESAMT FÖRDERUNG</b>	<b>TOTAL LIGNITE PRODUCTION</b>					<b>TOTAL LIGNITE PRODUCTION</b>				
1995 01-12	272914	263491			191958	54083	10776	1402	4800	
1996 01-12	269505	260616			187241	57216	9948	939	4948	
1996 02	22868	22744			17411	4202	630	60	410	
1996 03	23220	23124			17133	4635	849	50	415	
1996 04	21698	21603			15755	4653	683	70	420	
1996 05	21604	21280			14932	4853	960	95	415	
1997 02	21792	21680			16137	4585	452	79	405	
1997 03	21092*	20991*			14701	5001	777	92	405	
1997 04	21023*	20929*			15059	4662	655	133	405	
1997 05	20145*	19825*			14239	4489	579	98	405	
1996 01 - 05	113039	112308			83488	22786	3455	386	2065	
1997 01 - 05	106842*	106111*			77384	23369	2787	451	2025	
1997 / 1996 %	-5.5*	-5.5*			-7.3	2.6	-19.3	16.8	-1.9	
<b>LIEFERUNGEN AN OEFFENTLICHE KRAFTWERKE</b>	<b>DELIVERIES TO PUBLIC POWER STATIONS</b>					<b>LIVRAISONS AUX CENTR. ELECT. PUBLIQUES</b>				
1995 01-12	222332	214325			149622	53894	7428	-	3000	
1996 01-12	229422	224432			157953	57070	6194	-	3000	
1996 02	19967	19314			14445	4189	410	-	250	
1996 03	20534	20025			14617	4633	499	-	250	
1996 04	18803	18415			13106	4649	385	-	250	
1996 05	18039	17747			12371	4851	270	-	250	
1997 02	20157	19579			14325	4574	409	-	250	
1997 03	:	:			14897	4989	758	-	205	
1997 04	:	:			15168	4643	:	-	205	
1997 05	:	:			:	:	:	-	205	
1996 01 - 05	98344	95839			69865	22749	1875	-	1250	
1997 01 - 05	:	:			:	:	:	-	1115	
1997 / 1996 %	:	:			:	:	:	-	-10.8	

I	L	NL	A	P	FIN	S	UK	U.S.A.
STEINKOHLKOKS			HARD COKE			COKE DE FOUR		
1000 T			1000 T			1000 T		
ERZEUGUNG DER KOKEREIEN			PRODUCTION OF COKING PLANTS			PRODUCTION DES COKERIES		
5182		2886	1443	329	921	1147	6929	! 1995 01-12
4686		2922	1559	332	910	1145	6222	! 1996 01-12
405		230	122	24	72	90	469	! 1996 02
390		247	122	28	77	98	603	! 1996 03
415		241	130	30	75	95	487	! 1996 04
400		248	134	30	78	97	478	! 1996 05
388		225	122	:	68	87	481	! 1997 02
:		252	136	:	72	97	602	! 1997 03
:		:	130	:	:	93	485	! 1997 04
:		:	133	:	:	102	482	! 1997 05
2023		1213	638	141	379	476	2501	! 1996 01 - 05
:		:	653	:	:	475	2531	! 1997 01 - 05
:		:	2.4	:	:	-0.2	1.2	! 1997 / 1996 %
BESTAENDE BEI DEN KOKEREIEN			STOCKS AT COKING PLANTS			STOCKS AUPRES DES COKERIES		
194		182		13		155	705	! 1995 12
479		293		29		147	520	! 1996 12
401		222		14		164	546	! 1996 02
423		200		8		176	493	! 1996 03
405		224		8		160	538	! 1996 04
398		239		10		128	546	! 1996 05
438		277		25*		121	491	! 1997 02
450		292		25*		157	508	! 1997 03
445*		205		22*		109	568	! 1997 04
440*		199		22*		129	605	! 1997 05
GESAMTEINFUHREN			TOTAL IMPORTS			IMPORTATIONS TOTALES		
744	521	651	822	-	273	513	641	! 1995 01-12
388	477	275	572	-	338	343	770	! 1996 01-12
35	40	10	41	-	16	41	59	! 1996 02
41	40	38	44	-	13	46	14	! 1996 03
28	38	12	46	-	14	24	148	! 1996 04
10	35	40	60	-	27	16	60	! 1996 05
41	41	13	34	-	27	5	57	! 1997 02
40*	37*	10	46	-	40	54	83	! 1997 03
32*	30*	39	66	-	24	16	89	! 1997 04
28*	27*	37	84	-	21*	48	100	! 1997 05
139	220	127	216	-	102	179	298	! 1996 01 - 05
143*	171*	133	271	-	158*	138	382	! 1997 01 - 05
2.9*	-22.3*	4.7	25.5	-	54.9*	-22.9	28.2	! 1997 / 1996 %
LIEFERUNGEN AN STAHLINDUSTRIE			DELIVERIES TO IRON/STEEL INDUSTRY			LIVR.A L'INDUSTRIE SIDERURGIQUE		
4941	521	2272	1909	265	-	1584	6247	! 1995 01-12
4723	454	2074	324	250	-	1476	6606	! 1996 01-12
398	44	188	19	23	-	122	449	! 1996 01
410	40	180	30	20	-	122	506	! 1996 02
410	40	188	31	22	-	122	634	! 1996 03
365	38	177	29	21	-	115	514	! 1996 04
421	41	186	174	:	-	114	533	! 1997 01
398	36	146	156	:	-	114	531	! 1997 02
:	:	159	45	:	-	114	624	! 1997 03
:	:	:	53	:	-	11	522	! 1997 04
1583	162	733	109	86	-	481	2103	! 1996 01 - 04
:	:	:	428	:	-	353	2210	! 1997 01 - 04
:	:	:	292.7	:	-	-26.6	5.1	! 1997 / 1996 %
BRAUNKOHL E INSGESAMT FOERDERUNG			TOTAL LIGNITE PRODUCTION			TOTAL LIGNITE PRODUCTION		
472			1289		8134			! 1995 01-12
324			1105		7784			! 1996 01-12
31			124		-			! 1996 02
42			96		-			! 1996 03
22			95		-			! 1996 04
25			95		229			! 1996 05
22			112		-			! 1997 02
15*			101		-			! 1997 03
15*			94		-			! 1997 04
15*			90		230*			! 1997 05
128			502		229			! 1996 01 - 05
95*			501		230*			! 1997 01 - 05
-25.8*			-0.2		0.4*			! 1997 / 1996 %
LIEFERUNGEN AN OEFFENTLICHE KRAFTWERKE			DELIVERIES TO PUBLIC POWER STATIONS			LIVRAISONS AUX CENTR. ELECT. PUBLIQUES		
381			968		7039			! 1995 01-12
215			898		4092			! 1996 01-12
20			108		545			! 1996 02
26			56		453			! 1996 03
25			59		329			! 1996 04
5			59		233			! 1996 05
21			120		458			! 1997 02
:					462			! 1997 03
:			65		:			! 1997 04
:			65		:			! 1997 05
100			390		2115			! 1996 01 - 05
:			370		:			! 1997 01 - 05
:			-5.1		:			! 1997 / 1996 %





# 2

Kohlenwasserstoffe  
Hydrocarbons  
Hydrocarbures

# KOHLLENWASSERSTOFFE / ERLÄUTERUNGEN

## I. ROHÖL UND FEEDSTOCKS

Alle Angaben lauten auf 1 000 metrische Tonnen.

- Förderung** - Die Rohölförderung umfaßt auch die Kondensate, die bei den Rohölvorkommen auftreten, die Naturbenzine sowie andere Kondensate, die bei der Gewinnung, Reinigung und Stabilisierung von Naturgas anfallen, sofern sie in den Raffinerien umgewandelt werden.
- Einfuhren** - So wie für alle Aussenhandelsposten der Energiebilanz beruht die Ermittlung der Einfuhren auf Begriffen, wie sie für den Generalhandel üblich sind. Demnach umfassen die Einfuhren von Rohöl und Feedstock (letztere sind Mineralölerzeugnisse, die zur späteren Destillation bestimmt sind) sämtliche in das Hoheitsgebiet eines jeden Landes eingeführten Mengen, einschließlich derjenigen, die (i) zur Weiterverarbeitung für ausländische Rechnung bestimmt, (ii) vorübergehend eingeführt, (iii) auf Zollausschlußlager eingeführt, (iv) auf Speziallager für ausländische Rechnung eingeführt, (v) aus nationalen überseeischen Landesteilen bzw. Hoheitsgebieten eingeführt sind. Nicht dazu gehören jedoch diejenigen Mengen, die im Transitwege - insbesondere durch Rohölfemleitungen - das nationale Hoheitsgebiet durchqueren. Die Angaben stammen meistens aus den Einfuhrmeldungen, die nicht unbedingt mit den Zollerklärungen, auf die sich die Außenhandelsstatistik stützt, übereinstimmen müssen. Die Länderaufteilung der Einfuhren erfolgt nach ihrer Herkunftsbezeichnung.
- Einsatz in den Raffinerien (\*)** - Dieser Posten umfaßt den Raffineriedurchsatz an Rohöl und Feedstocks einschließlich der für fremde Rechnung verarbeiteten Mengen.
- Ausfuhren** - Die Ausfuhren von Rohöl und Feedstocks enthalten gemäß dem Außenhandelsbegriff alle aus dem nationalen Hoheitsgebiet eines jeden Landes ausgeführten Mengen. Sie entsprechen u.a. denjenigen Mengen, die (i) im Ausland verarbeitet oder umgewandelt werden sollen, (ii) nach Verarbeitung oder Umwandlung reexportiert, (iii) nur vorübergehend exportiert, (iv) nach nationalen überseeischen Landesteilen oder Hoheitsgebieten exportiert, (v) an nationale oder ausländische, im Ausland stationierte Streitkräfte geliefert (soweit keine Geheimhaltungsvorschriften entgegenstehen) werden. Ausgeschlossen sind jedoch diejenigen Mengen, die das nationale Hoheitsgebiet im Transit durchqueren oder der Versorgung der Hochseeschifffahrt (Bunkermengen) dienen.



## II. MINERALÖLERZEUGNISSE

Alle Angaben lauten auf 1 000 metrische Tonnen.

- Nettoerzeugung (\*)** - Dieser Posten umfaßt die Raffinerieerzeugung aller Mineralölerzeugnisse (einschließlich der nicht-energetischen) mit Ausnahme des Raffinerieeigenverbrauchs und der Raffinerieverluste. Für eine detaillierte Aufzählung der Erzeugnisse wird auf den Anhang zum Bulletin 3/1976 "Energiestatistik" verwiesen.
- Ein- und Ausfuhren** - Es gelten hierfür die Begriffsbestimmungen, die für die Einfuhren und Ausfuhren im vorherigen Kapitel I, Rohöl und Feedstocks aufgeführt worden sind.
- Bunker** - Betrifft ausschließlich die an die Hochseeschifffahrt aller Flaggen gelieferten Bunkermengen, und zwar einschließlich der aus Beständen der Zollausschluß- und Sonderlager entnommenen Mengen. Ausgenommen sind dagegen die Liefermengen für den Bedarf des internationalen Flugverkehrs. (Sie sind in den Inlandslieferungen enthalten).
- Inlandslieferungen** - Dieser Posten erfaßt alle in den Ländern für energetische und nichtenergetische Zwecke ausgelieferten Mengen. Dazu gehören die Umwandlungsmengen (Kraftwerke) sowie der Endverbrauch (Haushalte, Industrie, Verkehr). Der Eigenbedarf der Energieerzeuger fällt nicht hierunter. Der Verbrauch der petrochemischen Industrie wird als Nettozahl verbucht, d.h. ohne Rückläufe aus der petrochemischen Industrie. Für Frankreich enthalten die Zahlen nicht den Militärverbrauch.

## III. NATURGAS

Die Angaben erfolgen in Terajoule (TJ) auf Basis des oberen Heizwertes (HO). Die monatlichen Angaben für das Vereinigte Königreich beziehen sich auf die Zeiträume von 4 oder 5 Wochen (4 Wochen bei den beiden ersten Monaten eines jeden Quartals, 5 Wochen beim letzten Quartalsmonat).

- Erzeugung** - Es handelt sich hier um gereinigtes Naturgas nach Aussonderung der im Gas enthaltenen unbrauchbaren Stoffe. Ausgeschlossen sind solche Mengen, die durch Abblasen, Fackeln und Produktionsversuche eliminiert werden; ferner die in den Lagerstätten eingepressten Mengen. Der Eigenverbrauch der Erzeuger ist eingeschlossen. Die Erzeugung von Synthesegas ist nicht enthalten.
- Ein- und Ausfuhren** - Mengen, die das nationale Hoheitsgebiet auf dem Transitwege durchqueren, insbesondere in Gasfernleitungen, sind ausgeschlossen.
- Bruttoinlandsverbrauch** - Dieser Posten errechnet sich nach der Formel: Naturgaserzeugung + Einfuhren aus den Niederlanden + sonstige nicht veröffentlichte Einfuhren aus der Gemeinschaft + Außergemeinschaftliche Einfuhren - Innergemeinschaftliche Ausfuhren - Außergemeinschaftliche Ausfuhren (unveröffentlicht) ± Bestandveränderungen (unveröffentlicht) = Bruttoinlandsverbrauch an Naturgas.

(\*) Begriffsbestimmungen auf den neuesten Stand gebracht

## HYDROCARBONS / EXPLANATORY NOTES

### I. CRUDE OIL AND FEEDSTOCKS

All data are expressed in 1 000 metric tonnes.

- Production** - Production of crude oil includes condensates "associated" with crude oil deposits, natural gasolines and other condensates obtained on production, purification and stabilization of natural gas only when these materials undergo transformation in refineries.
- Imports** - As for all trade aggregates relative to the energy balance sheets, the definition of imports is based on a general trade concept. Hence imports of crude oil include all quantities of crude and feedstocks (i.e. semi-refined petroleum products for further distillation; therefore for FR of Germany imported finished petroleum products which are later retreated in refineries are excluded) imported into the national territory and therefore includes those quantities: (i) destined for treatment on behalf of other countries; (ii) only imported on a temporary basis; (iii) imported and deposited in uncleared bonded warehouses; (iv) imported and placed in special warehouses on behalf of foreign countries; (v) imported from regions and/or from territories overseas under national sovereignty. However, those quantities passing through the national territory in transit, mainly via oil-pipelines, are excluded. The data is generally based on direct declarations submitted by importers and may differ from data supplied by the customs services and published in the foreign trade statistics. The breakdown of imports by country is given by the country of origin of the product.
- Transformation input (\*)** - This aggregate covers the total quantities of crude oil, feedstocks and petroleum products treated or retreated in refineries including those quantities destined for treatment on behalf of other countries.
- Exports** - Exports of crude oil and feedstocks similarly follow a general trade definition and cover all quantities exported from the national territory and therefore include those quantities: (i) destined to undergo treatment of transformation abroad, (ii) re-exported after treatment or transformation, (iii) exported on a temporary basis, (iv) exported to regions or territories overseas under national sovereignty, (v) supplied to national or foreign troops stationed abroad (in so far as secrecy permits). Quantities passing through the national territory in transit or which serve to supply bunkers of sea-going ships are not included.

## II. PETROLEUM PRODUCTS

All data are expressed in 1 000 metric tonnes.

- Net production (\*)** - This aggregate covers the refinery production of all petroleum products (including products for non-energy use), net of refinery own consumption and losses. For the definitions of petroleum products see "Energy statistics" supplement - Bulletin 3/1976.
- Imports/Exports** - These are defined in the same way as for the imports and exports of "crude oil and feedstocks" listed above. For FR of Germany imports of petroleum products include quantities intended for retreatment in refineries.
- Bunkers** - This represents the deliveries to bunkers of sea-going vessels of all flags, including those quantities deposited in uncleared bonded warehouses and in special warehouses. However, deliveries for the needs of international air traffic are excluded (these are included in inland deliveries).
- Inland deliveries** - These are the total quantities of petroleum products delivered in the national territory for both both energy and non-energy use. Included, therefore, are deliveries of all products for transformation to other forms of energy (e.g. to electrical power stations) and for final consumption (deliveries to households, industry or for transport). The energy producer's own consumption is not included. Deliveries to the petrochemical industry are accounted for on a net basis (i.e. net of backflows from the petrochemical industry). For France, deliveries for military consumption are not included.

## III. NATURAL GAS

All data are expressed in Terajoules (TJ) on the basis of gross calorific value (GCV). The United Kingdom monthly data refers to periods of 4 or 5 weeks (4 weeks for the first two months of each quarter, 5 for the last month).

- Production** - Covers only purified natural gas after removal of inert matter contained in the gas. The amounts indicated are those after deduction of quantities used for blow-offs, flaring, production tests and the amounts reinjected into the strata. The producer's own consumption is included. The production of substitute natural gas is not included.
- Imports/Exports** - Quantities passing through the national territory in transit are excluded (mainly through gas pipelines).
- Gross Inland Consumption** - This series is calculated as follows: Production of natural gas + imports from the Netherlands + other imports from the Community (not shown) + extra-Community imports - intra- and extra-Community exports (not shown)  $\pm$  stock change (not shown).

(\*) updating of definition

## HYDROCARBURES / NOTES EXPLICATIVES

### I. PETROLE BRUT ET FEEDSTOCKS

Toutes les données sont exprimées en 1 000 tonnes métriques.

- Production** - La production de pétrole brut comprend les condensats "associés" dans les gisements de pétrole brut, les essences naturelles et d'autres condensats obtenus lors de la production, de l'épuration et de la stabilisation du gaz naturel, seulement dans les cas où ces produits subissent une transformation dans les raffineries.
- Importations** - Comme pour tous les agrégats du commerce extérieur relatifs au bilan d'énergie, la définition des importations repose sur le concept de commerce général. Ainsi, les importations de pétrole brut et de feedstocks (produits pétroliers semi-raffinés destinés à une distillation ultérieure dont sont exclues les importations de produits pétroliers destinés à un retraitement en R.F. d'Allemagne), englobent toutes les quantités importées dans le territoire national, y compris les quantités : (i) destinées au traitement à façon pour compte étranger, (ii) importées à titre temporaire, (iii) importées et mises en entrepôts hors douane, (iv) importées et mises en entrepôts spéciaux pour compte étranger, (v) importées en provenance de régions ou de territoires d'outre-mer sous la souveraineté nationale. Ne sont cependant pas comprises les quantités qui traversent le territoire national en transit, notamment par oléoducs. Les données sont, en général, fondées sur les déclarations des importateurs et peuvent de ce fait différer des données douanières, publiées dans les statistiques du commerce extérieur. La ventilation des importations par pays suit la notion d'origine des produits.
- Entrées en transformation (\*)** - Cet agrégat englobe toutes les quantités de pétrole brut, de feedstocks et de produits pétroliers à retraiter, entrées en traitement dans les raffineries (y compris le traitement à façon pour le compte étranger).
- Exportations** - Les exportations de pétrole brut et de feedstocks suivent la notion de commerce général et couvrent donc toutes les quantités exportées à partir du territoire national. Elles comprennent entre autres les quantités : (i) destinées à subir un traitement ou une transformation à l'étranger, (ii) réexportées après traitement ou transformation; (iii) exportées à titre temporaire; (iv) exportées à destination de régions ou de territoires d'outre-mer sous la souveraineté nationale; (v) fournies aux troupes nationales ou étrangères stationnées à l'étranger (dans la mesure où des dispositions concernant le secret ne s'y opposent pas). Ne sont cependant pas comprises les quantités qui traversent le territoire national en transit ou qui sont destinées au soutage des navires de haute mer.

## II. PRODUITS PETROLIERS

Toutes les données sont exprimées en 1 000 tonnes métriques.

<b>Production (*) nette</b>	-Cet agrégat représente la production en raffineries de tous les produits pétroliers (y compris les produits à usage non énergétique), à l'exclusion de la consommation propre de raffineries et des pertes de raffinage. Pour la définition des produits pétroliers, voir le document ad hoc paru en supplément au bulletin 3/1976 "Statistiques de l'énergie".
<b>Importations/ Exportations</b>	-Définies par analogie aux importations/exportations de pétrole brut et de feedstocks ci-dessus. Les importations totales de produits pétroliers en R.F. d'Allemagne comprennent les quantités à retraiter en raffinerie.
<b>Soutes</b>	-Concerne l'approvisionnement des navires de haute mer, quel que soit leur pavillon, y compris les quantités prélevées dans les entrepôts hors douane et dans les entrepôts spéciaux. Sont exclues les fournitures pour les besoins du trafic aérien international (sont incluses dans les livraisons intérieures).
<b>Livraisons</b>	-Cet agrégat correspond au total des quantités livrées dans le pays pour l'ensemble des usages énergétiques et non-énergétiques. Cette rubrique englobe les livraisons pour transformations (aux centrales électriques) et pour consommation "finale" (livraisons au foyers domestiques, aux industries ou pour le transport). La consommation propre des producteurs d'énergie n'est pas comprise. Les livraisons à l'industrie pétrochimique sont comptabilisées sur une base nette (c.à.d. nette des produits restitués par l'industrie pétrochimique). Pour la France, les chiffres ne comprennent pas la consommation militaire.

## III. GAZ NATUREL

Les données sont exprimées en Terajoules (TJ) - sur la base du pouvoir calorifique supérieur (PCS). Les données mensuelles du Royaume-Uni concernent des périodes de 4 ou 5 semaines (4 semaines pour les deux premiers mois de chaque trimestre et 5 pour le dernier mois).

<b>Production</b>	-Ne concerne que le gaz naturel épuré après élimination des matières inertes contenues dans le gaz. Les chiffres indiqués sont ceux relevés après déduction des quantités utilisées pour les lâchers, les brûlés à la torche, les essais de production et des quantités réinjectées dans le gisement. La consommation propre des producteurs est incluse. La production de gaz naturel de substitution n'est pas incluse.
<b>Importations/ Exportations</b>	-Les quantités qui traversent le territoire national en transit (par exemple par gazoduc) sont exclues.
<b>Consommation intérieure brute</b>	-Cet agrégat est calculé à partir de la formule suivante : production de gaz naturel + importations des Pays-Bas + autres importations intra-Communautaires (non-publié) + importations extra-Communautaires - exportations intra-Communautaires et exportations extra-Communautaires (non-publié) $\pm$ variations des stocks (non-publié).

(\*) définition mise à jour

# PETROLEUM PRODUCTS

Net production of refineries  
EUR 15

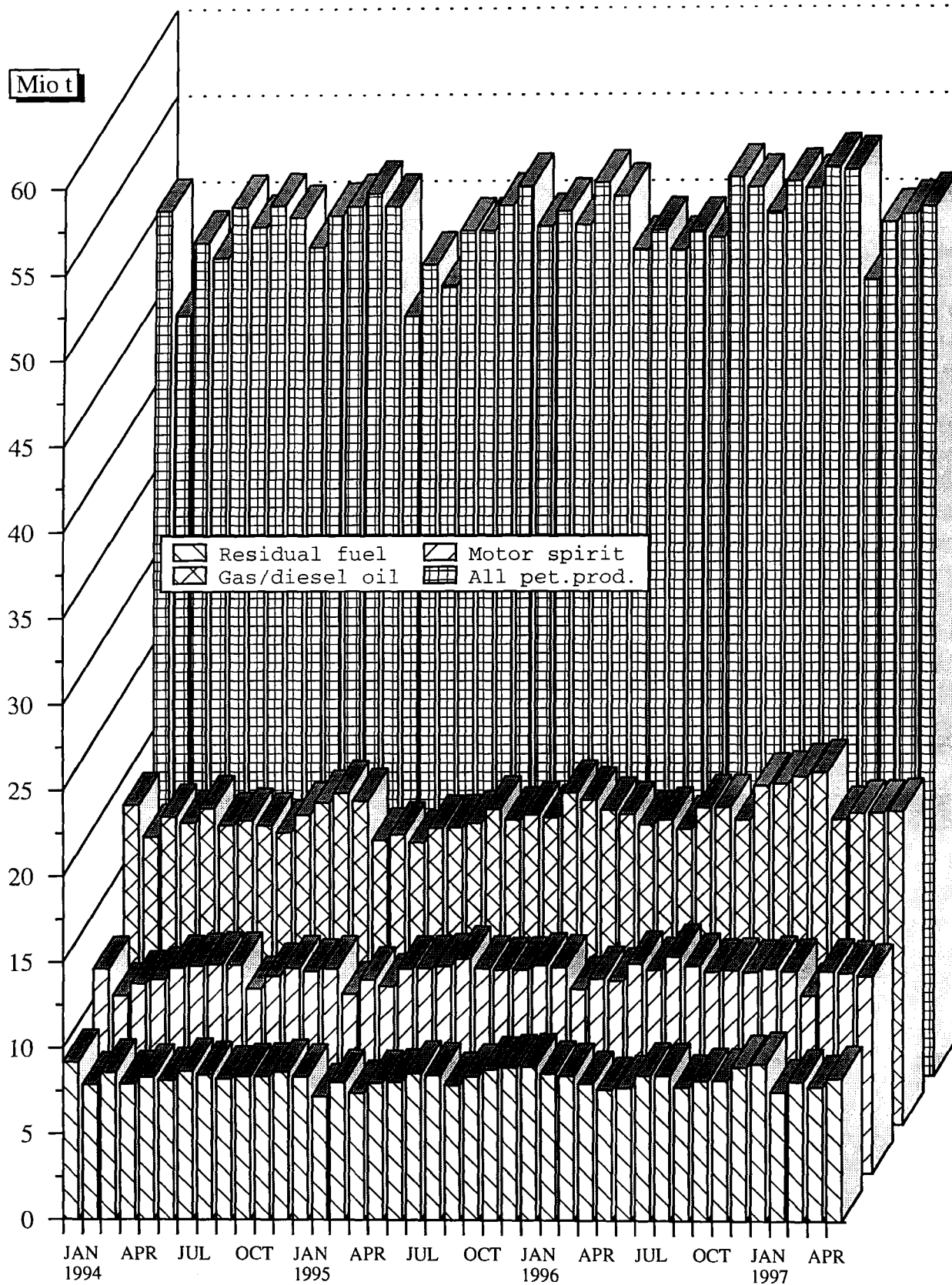

Source : EUROSTAT

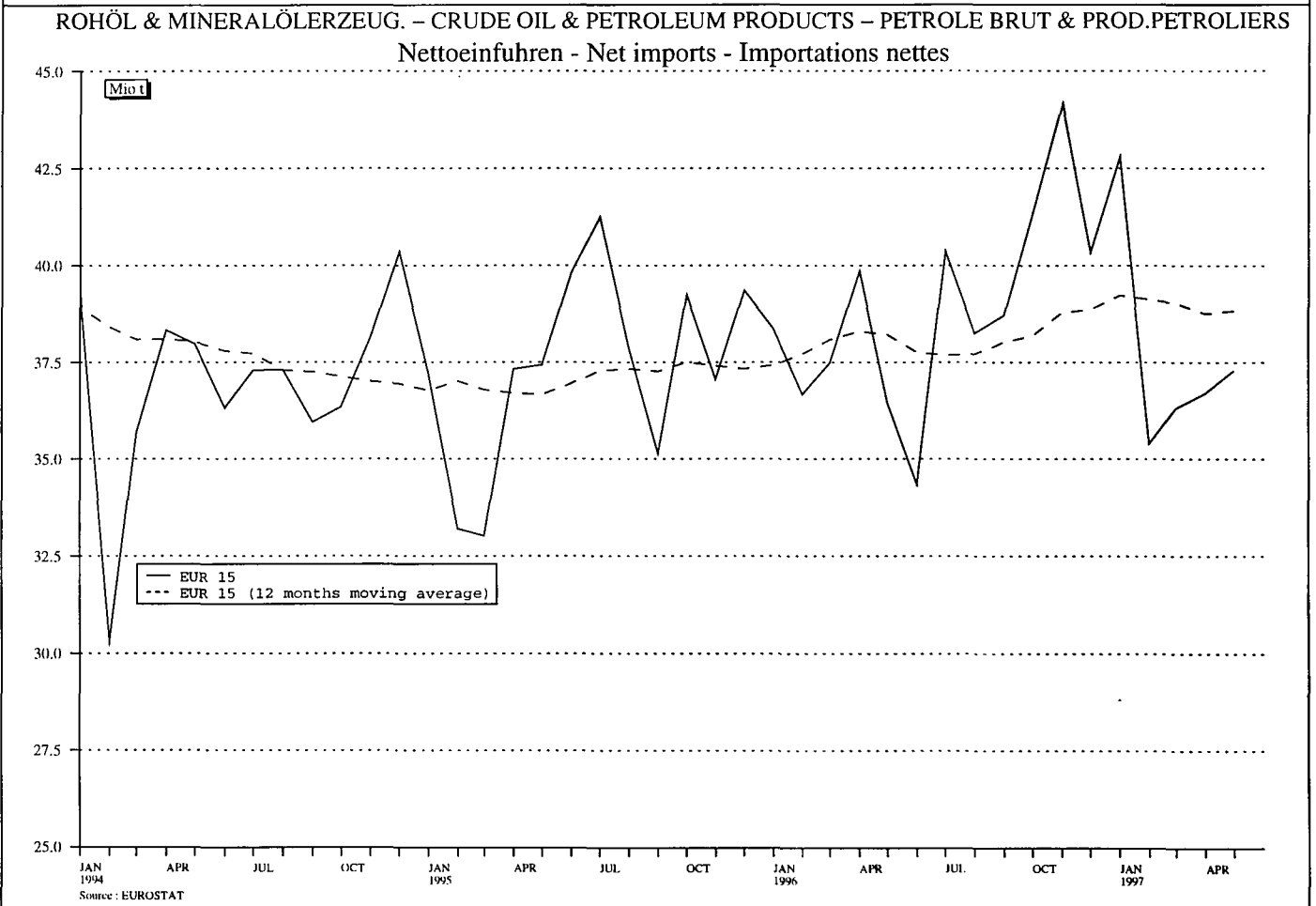
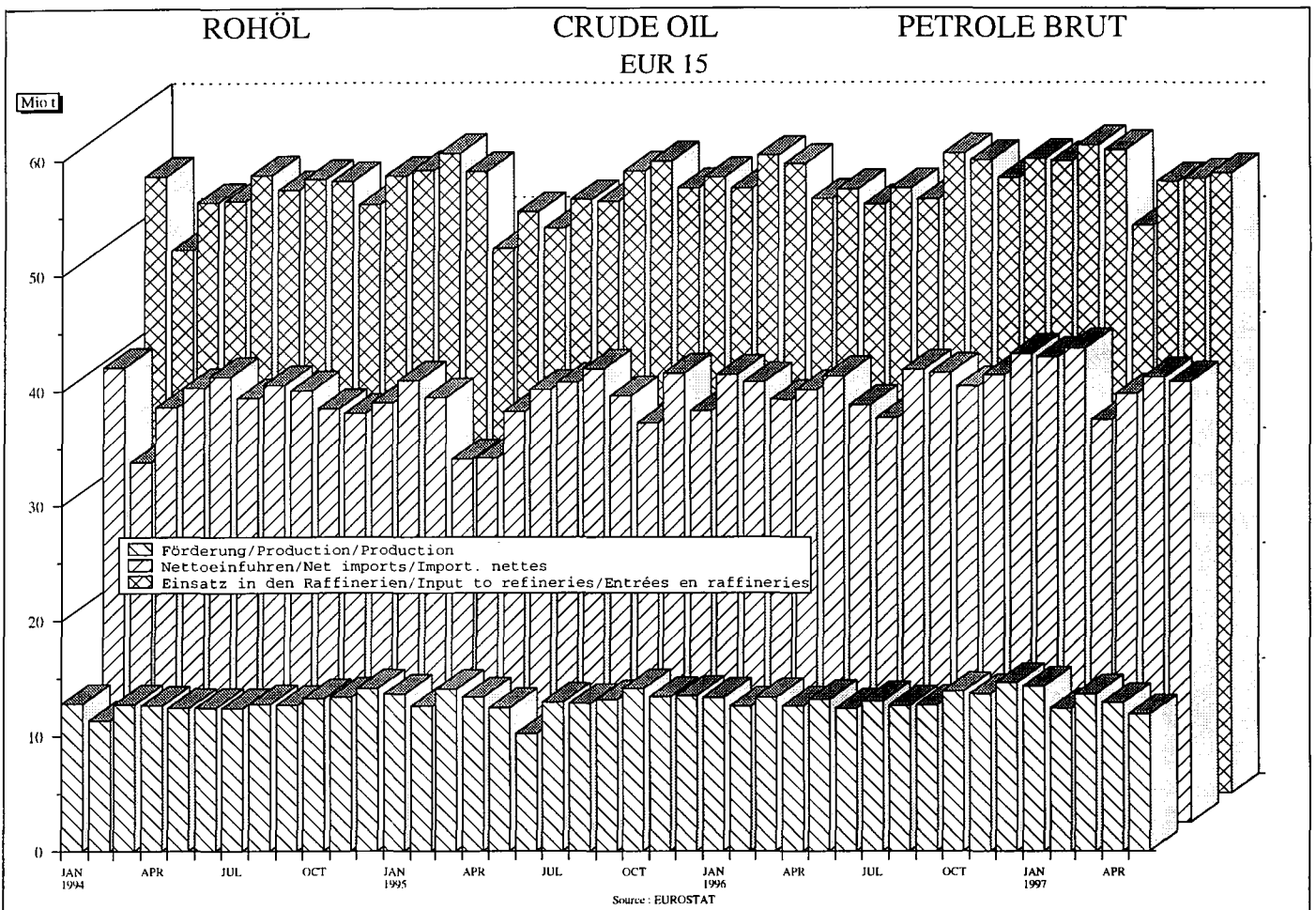

	EUR 15	EUR 12	B	DK	D	GR	E	F	IRL	
<b>ROHOEL UND FEEDSTOCKS</b>			<b>CRUDE OIL AND FEEDSTOCKS</b>						<b>PETROLE BRUT ET SEMI RAFFINE</b>	
1000 T			1000 T						1000 T	
<b>FOERDERUNG</b>			<b>PRODUCTION</b>						<b>PRODUCTION</b>	
1995 01-12	155860	154802			9169	2925	457	749	2634	
1996 01-12	157587	156598			10284	2875	514	509	2257	
1996 03	13110	13225			840	237	35	52	189	
1996 04	12560	12477			800	247	36	49	183	
1996 05	13135	13074			842	267	37	55	186	
1996 06	12374	12291			708	258	33	48	176	
1997 03	13605	13520			954	243	43	30	152	
1997 04	12857	12774			905	246	41	29	146	
1997 05	11890*	11829*			988	220	41	26	160	
1997 06	:	:			:	:	:	26	:	
1996 01 - 06	77227	76749			4760	1418	205	303	1108	
1997 01 - 06	:	:			:	:	:	168	:	
1997 / 1996 %	:	:			:	:	:	-44.6	:	
<b>GESAMTEINFUHREN</b>			<b>TOTAL IMPORTS</b>						<b>IMPORTATIONS TOTALES</b>	
<b>ROHOEL UND FEEDSTOCKS</b>			<b>CRUDE OIL AND FEEDSTOCKS</b>						<b>PETROLE BRUT ET SEMI RAFFINE</b>	
1995 01-12	528124	495331	28948		6685	100876	17489	56499	78338	2253
1996 01-12	546930	509959	34572		6211	103592	18540	54903	84216	2169
1996 02	44574	41307	2564		675	8263	1500	4506	7045	231
1996 03	44917	41992	2932		666	8316	1678	4359	7306	163
1996 04	45531	42343	2829		571	7800	1827	4538	7684	161
1996 05	44418	42148	2915		475	8596	1660	4535	6580	233
1997 02	42003	39130	2347		584	7651	1448	4237	7022	164
1997 03	45313	42192	3111		268	8677	1680	3948	6609	162
1997 04	45845	42347	2961		276	8289	1468	4823	7316	338
1997 05	45227*	42360*	3047		370	8619	1446	4647	7795	252
1996 01 - 05	224946	210431	13892		2903	41521	7909	22447	35422	1012
1997 01 - 05	226397*	210662*	14439		1835	42075	7792	22351	36235	1166
1997 / 1996 %	0.6*	0.1*	3.9		-36.8	1.3	-1.5	-0.4	2.3	15.2
<b>ROHOEL</b>			<b>CRUDE OIL</b>						<b>PETROLE BRUT</b>	
1995 01-12	502528	470054	26315		6407	100876	15329	54929	76811	2233
1996 01-12	523160	487126	31582		6111	103592	17529	54073	83178	2150
1996 02	43155	39917	2391		662	8263	1421	4497	6909	231
1996 03	43490	40618	2652		665	8316	1553	4346	7208	163
1996 04	43326	40209	2616		571	7800	1691	4515	7568	161
1996 05	42373	40187	2627		463	8596	1551	4438	6475	232
1997 02	39865	37006	2104		561	7651	1339	4237	6944	164
1997 03	43061	39968	2652		262	8677	1612	3920	6508	162
1997 04	44080	40643	2819		273	8289	1468	4776	7240	334
1997 05	43408*	40628*	2757		361	8619	1393	4621	7740	252
1996 01 - 05	216029	201775	12711		2854	41521	7359	22285	34946	1011
1997 01 - 05	216398*	200870*	13080		1787	42075	7496	22223	35846	1162
1997 / 1996 %	0.2*	-0.5*	2.9		-37.4	1.3	1.9	-0.3	2.6	14.9
<b>FEEDSTOCKS</b>			<b>FEEDSTOCKS</b>						<b>PETROLE SEMI RAFFINE</b>	
1995 01-12	25596	25277	2633		278		2160	1570	1527	20
1996 01-12	23770	22833	2990		100		1011	830	1038	19
1996 02	1419	1390	173		13		79	9	136	-
1996 03	1427	1374	280		13		125	13	98	-
1996 04	2205	2134	213		12		134	23	116	-
1996 05	2045	1961	288		12		109	97	105	1
1997 02	2138	2124	243		23		109		78	-
1997 03	2252	2224	459		6		68	28	101	-
1997 04	1765	1704	142		3			47	76	4
1997 05	1819*	1732*	290		9		53	26	55	-
1996 01 - 05	8917	8656	1181		49		550	162	476	1
1997 01 - 05	9999*	9792*	1359		48		296	128	389	4
1997 / 1996 %	12.1*	13.1*	15.1		-2.1		-46.2	-21.0	-18.3	300.0
<b>ROHOEL UND FEEDSTOCKS</b>			<b>CRUDE OIL AND FEEDSTOCKS</b>						<b>PETROLE BRUT ET SEMI RAFFINE</b>	
<b>INNERGEMEINSCHAFTLICHE EINFUHREN (EUR 15)</b>			<b>INTRA-COMMUNITY IMPORTS (EUR 15)</b>						<b>IMPORT. INTRA-COMMUNAUTAIRES (EUR 15)</b>	
(1)			(1)						(1)	
1995 01-12	54901		3663		18344		165	4595	10131	355
1996 01-12	61991		5186	23	18238		92	2357	13354	316
1996 02	5260		308		1414			321	1324	74
1996 03	5091		446		1380	39		82	1149	-
1996 04	5108		293		1183			6	1199	79
1996 05	4216		390	4	1376			63	695	150
1997 02	4978		405		1513			496	996	-
1997 03	5390		305		1469			432	1223	-
1997 04	5132		550	3	1061			631	1403	4
1997 05	4986*		509		1118			131	1442	-
1996 01 - 05	25251		1927	18	7066	39		689	5409	303
1997 01 - 05	25825*		2346	3	6300	20		1854	6355	4
<b>EINFUHREN AUS VEREINIGTEM KOENIGREICH</b>			<b>IMPORTS FROM THE UNITED KINGDOM</b>						<b>IMPORT. EN PROVENANCE DU ROYAUME-UNI</b>	
1995 01-12	42648	40342	1922		17923	69		3547	9349	355
1996 01-12	48923	43256	4082		17886			1975	11459	316
1996 02	4286	3660	203		1414			238	1236	74
1996 03	4104	3531	334		1298			82	1149	-
1996 04	3802	3246	207		1150			6	1157	79
1996 05	3339	3191	253		1341			63	695	150
1997 02	4068	3743	304		1510			471	974	-
1997 03	4244	4080	233		1442			432	1131	-
1997 04	4263	4099	460	3	1060			631	1305	4
1997 05	3805	3718	408		1116			82	1370	-
1996 01 - 05	19954	17611	1361		6861			606	5258	303
1997 01 - 05	20816	19585	1907	3	6262			1780	6062	4

(1) INTRA-COMMUNITY IMPORTS PRIOR TO 01.01.1995 REFER TO EUR 12  
(1) IMPORTATIONS INTRA-COMMUNAUTAIRES AVANT LE 01.01.1995 SE REFERENT A EUR 12  
(1) INNERGEMEINSCHAFTLICHE EINFUHREN VOR DEM 01.01.1995 BEZIEHEN SICH AUF EUR 12



I	L	NL	A	P	FIN	S	UK	U.S.A.	
ROHOEL UND FEEDSTOCKS			CRUDE OIL AND FEEDSTOCKS				PETROLE BRUT ET SEMI RAFFINE		
1000 T			1000 T				1000 T		
FOERDERUNG			PRODUCTION				PRODUCTION		
5015		3598	1058				130255	415247	1995 01-12
5380		3101	989				131678	416249	1996 01-12
441		306	85			11175	35641	1996 03	
444		280	83			10438	34084	1996 04	
432		259	61			10996	34725	1996 05	
443		228	83			10397	34167	1996 06	
502		264	85			11332	35346	1997 03	
545		259	85			10603	34234	1997 04	
500*		226	61			9681	35019	1997 05	
:		211	:			9592	:	1997 06	
2604		1663	478			64688	206167	1996 01 - 06	
:		1542	:			63196	:	1997 01 - 06	
:		-7.3	:			-2.3	:	1997 / 1996 %	
GESAMTEINFUHREN			TOTAL IMPORTS				IMPORTATIONS TOTALES		
ROHOEL UND FEEDSTOCKS			CRUDE OIL AND FEEDSTOCKS				PETROLE BRUT ET SEMI RAFFINE		
82204		59827	7642	13848	6677	18474	48364	407754	1995 01-12
81619		60838	8433	12386	9047	19491	50913	430310	1996 01-12
6486		5146	683	1031	834	1750	3860	29587	1996 02
6996		4446	619	1196	455	1851	3934	35065	1996 03
5921		5384	813	1429	873	1502	4199	34558	1996 04
5912		5394	845	971	311	1314	4877	38708	1996 05
6559		4486	683	854	742	1448	3778	32327	1997 02
7028		4760	619	1278	510	1992	4671	36064	1997 03
5622		5861	813	1166	845	1840	4227	37228	1997 04
5700*		4937	645	1000*	640	1582	4547	40143	1997 05
32548		25980	3413	5599	3023	8079	21198	173870	1996 01 - 05
32710*		25321	3413	5858*	3724	8598	20880	182528	1997 01 - 05
0.5*		-2.5		4.6*	23.2	6.4	-1.5	5.0	1997 / 1996 %
ROHOEL			CRUDE OIL				PETROLE BRUT		
73562		59827	7465	12865	6677	18332	40900	390045	1995 01-12
74097		60838	7736	11442	9047	19251	42534	411254	1996 01-12
6097		5146	670	955	834	1734	3345	28373	1996 02
6737		4446	598	1138	455	1819	3394	33456	1996 03
5491		5384	758	1301	873	1486	3111	32640	1996 04
5384		5394	585	923	311	1290	4104	37208	1996 05
5607		4486	670	774	742	1447	3139	30828	1997 02
6324		4760	598	1181	510	1985	3910	34940	1997 03
4926		5861	758	1086	845	1834	3571	35524	1997 04
5100*		4937	585	960*	640	1555	3888	38130	1997 05
30332		25980	3248	5213	3023	7983	17563	165923	1996 01 - 05
29086*		25321	3248	5493*	3724	8556	17301	174294	1997 01 - 05
-4.1*		-2.5		5.4*	23.2	7.2	-1.5	5.0	1997 / 1996 %
FEEDSTOCKS			FEEDSTOCKS				PETROLE SEMI RAFFINE		
8642			177	983		142	7464	17709	1995 01-12
7522			697	944		240	8379	19056	1996 01-12
389			13	76		16	515	1214	1996 02
259			21	58		32	540	1609	1996 03
430			55	128		16	1088	1918	1996 04
528			60	48		24	773	1500	1996 05
952			13	80		1	639	1499	1997 02
704			21	97		7	761	1124	1997 03
696			55	80		6	656	1704	1997 04
600*			60	40*		27	659	2013	1997 05
2216			165	386		96	3635	7947	1996 01 - 05
3624*			165	365*		42	3579	8234	1997 01 - 05
63.5*				5.5*		-56.3	-1.6	3.6	1997 / 1996 %
ROHOEL UND FEEDSTOCKS			CRUDE OIL AND FEEDSTOCKS				PETROLE BRUT ET SEMI RAFFINE		
INNERGEMEINSCHAFTLICHE EINFUHREN (EUR 15)			INTRA-COMMUNITY IMPORTS (EUR 15)				IMPORT. INTRA-COMMUNAUTAIRES (EUR 15)		
(1)			(1)				(1)		
2109		6047		215	2798	1390	5089		1995 01-12
493		7464	2	374	4257	4064	5771		1996 01-12
8		495	1		503	340	472		1996 02
31		668			293	502	501		1996 03
6		647			568	449	678		1996 04
37		699				239	563		1996 05
60		454	1		333	330	390		1997 02
83		668		149	82	347	632		1997 03
36		636			169	362	277		1997 04
30*		742			163	307	544		1997 05
110		3316	2		1741	1720	2911		1996 01 - 05
281*		3287	2	309	1026	1806	2232		1997 01 - 05
EINFUHREN AUS VEREINIGTEM KOENIGREICH			IMPORTS FROM THE UNITED KINGDOM				IMPORT. EN PROVENANCE DU ROYAUME-UNI		
1616		5346		215	2156	150		18647	1995 01-12
211		7030		297	2995	2672		11692	1996 01-12
-		495			333	293		1163	1996 02
-		668			165	408		1214	1996 03
-		647			398	158		1593	1996 04
-		689				148		1567	1996 05
30		454			245	80		662	1997 02
25		668		149	82	82		662	1997 03
-		636			82	82		139	1997 04
-		742				87		747	1997 05
-		3222			1191	1152		6538	1996 01 - 05
55		3203		309	575	656		3583	1997 01 - 05

(1) INTRA-COMMUNITY IMPORTS PRIOR TO 01.01.1995 REFER TO EUR 12

(1) IMPORTATIONS INTRA-COMMUNAUTAIRES AVANT LE 01.01.1995 SE REFERENT A EUR 12

(1) INNERGEMEINSCHAFTLICHE EINFUHREN VOR DEM 01.01.1995 BEZIEHEN SICH AUF EUR 12



	L	NL	A	P	FIN	S	UK	U.S.A.		
ROHÖL UND FEEDSTOCKS (1) EINFÜHREN 1000 T	CRUDE OIL AND FEEDSTOCKS (1) IMPORTS 1000 T						PETROLE BRUT ET SEMI RAFFINE (1) IMPORTATIONS 1000 T			
AUSSERGEMEINSCHAFTLICHE EINFÜHREN(EUR15)	EXTRA-COMMUNITY IMPORTS (EUR 15)						IMPORT. EXTRA-COMMUNAUTAIRES (EUR 15)			
80774 80940	53785 54024	-	1302	13625 12012	3866 4741	17084 15355	43200 44692	291738 316750	1995 01-12 1996 01-12	
6478 6965 5915 5875	4662 3778 4737 4688	668	1031	1196 1429 971	331 162 305 311	1401 1333 1045 1063	3389 3435 3521 4314	21439 25646 24776 28005	1996 02 1996 03 1996 04 1996 05	
6499 6945 5586 5700*	4032 4092 5225 4195	:	854	409 1129 1166 1000*	409 428 676 432	1118 1645 1478 1275	1154 4049 3948 4002	24027 26997 28672 30229	1997 02 1997 03 1997 04 1997 05	
32438 32459*	22667 21934	1302	5599 5541*	1282 2653	6310 6792	17790 16366	126256 136401	1996 01 - 05 1997 01 - 05		
EINFÜHREN AUS WESTLICHER HEMISPHERE	IMPORTS FROM THE WESTERN HEMISPHERE						IMPORT. EN PROV. HEMISPHERE OCCIDENTAL			
831 292	699 830	-	529 523	-	1468	2393 1116	129548 2067	1995 01-12 1996 01-12		
-	48	-	133	-	206	222	10443	1996 02		
-	46	-	123	-	61	220	12787	1996 03		
-	47	-	-	-	92	85	12873	1996 04		
109	52	-	-	-	84	242	13062	1996 05		
-	48	-	-	-	122	139	11309	1997 02		
33	46	-	-	-	82	150	12952	1997 03		
68	155	-	264	-	84	193	12751	1997 04		
60*	67	-	200*	-	130	201	14275	1997 05		
109 238*	224 347	-	256 602*	-	505 479	769 834	61713 63988	1996 01 - 05 1997 01 - 05		
EINFÜHREN AUS AFRIKA	IMPORTS FROM AFRICA						IMPORTATIONS EN PROVENANCE D'AFRIQUE			
36317 37755	8559 7155	-	5331 5415	-	1455 134	3332 4436	77357 80530	1995 01-12 1996 01-12		
3601 3354 3050 3244	471 428 727 574	479	304 719 711 632	-	-	316 288 465 642	5481 6142 5493 7074	1996 02 1996 03 1996 04 1996 05		
2632 3367 2859 2800*	319 437 740 790	479	557 337 375 300*	-	-	258 187 198 133	6523 6886 8165 8647	1997 02 1997 03 1997 04 1997 05		
16455 15014*	2915 2873	1001 1001	2838 2104*	-	-	1869 1126	31285 36911	1996 01 - 05 1997 01 - 05		
EINFÜHREN AUS DEM NAHEN U. MITTL. OSTEN	IMPORTS FROM THE NEAR AND MIDDLE EAST						IMPORT. EN PROV. PROCHE ET MOYEN ORIENT			
27851 28660	29008 27138	-	5412 4388	-	3428	7529 3386	83761 84723	1995 01-12 1996 01-12		
2099 2883 2205 1479	2493 1948 2417 2311	187	437 217 590 155	-	277 273 278 275	455 570 518 558	5450 6717 6410 7602	1996 02 1996 03 1996 04 1996 05		
2608 2588 1993 2000*	2221 1948 2530 2088	187	217 695 214 200*	-	285 560 288 273	228 359 322 455	6195 7159 7696 7307	1997 02 1997 03 1997 04 1997 05		
10992 12026*	11537 10814	187 187	1823 1706*	-	1376 1968	2869 1644	32926 35376	1996 01 - 05 1997 01 - 05		
EINFÜHREN AUS OSTEUROPA	IMPORTS FROM EASTERN EUROPE						IMPORT. EN PROVENANCE D'EUROPE ORIENTALE			
14759 12042	2181 2979	-	714 551	1302 2334	1568	2821 4197	1072 1043	1995 01-12 1996 01-12		
663 728 476 891	304 91 340 219	2	137 54 73 136	134 54 73 149	273 83	266 125 416 630	65 - - 267	1996 02 1996 03 1996 04 1996 05		
966 817 568 700*	298 91 380 230	2	-	291 428 334 297	152 210 282 172	- 520 417 519	- - 60 -	1997 02 1997 03 1997 04 1997 05		
3843 4291*	1089 1134	114 114	273 579*	504 1683	356 943	1605 1746	332 126	1996 01 - 05 1997 01 - 05		
EINFÜHREN AUS ANDEREN DRITTEN LÄNDERN	IMPORTS FROM OTHER THIRD-PARTY COUNTRIES						IMPORT. EN PROV. D'AUTRES PAYS TIERS			
1016 2191	13338 15922	-	1639 1135	2564 2407	9165 8897	27125 28217	-	1995 01-12 1996 01-12		
115 184 152	1346 1265 1206 1532	-	157 128 48	197 108 162	918 726 592 704	2130 2232 2037 2242	-	1996 02 1996 03 1996 04 1996 05		
293 140 98 140*	1146 1570 1420 1020	:	80 97 155 150*	118 - 342 135	559 793 698 700	529 2833 2818 2694	-	1997 02 1997 03 1997 04 1997 05		
1039 890*	6902 6766	-	409 550*	778 970	4073 3276	10678 11016	-	1996 01 - 05 1997 01 - 05		
EINFÜHREN AUS MEXICO	IMPORTS FROM MEXICO						IMPORT. EN PROVENANCE DU MEXIQUE			
120	98	-	529 400	-	-	876 724	53849 62556	1995 01-12 1996 01-12		
-	-	-	133	-	-	82	4385	1996 02		
-	-	-	-	-	-	80	5068	1996 03		
-	-	-	-	-	-	80	5369	1996 04		
-	-	-	-	-	-	80	5474	1996 05		
-	-	-	-	-	-	80	4856	1997 02		
-	-	-	133 100*	-	-	80 62	5939 6099	1997 04 1997 05		
-	-	-	133 371*	-	-	242 303	25719 27799	1996 01 - 05 1997 01 - 05		

(1) EXTRA-COMMUNITY IMPORTS PRIOR TO 01.01.1995 REFER TO EUR 12  
(1) IMPORTATIONS EXTRA-COMMUNAUTAIRES AVANT LE 01.01.1995 SE REFERENT A EUR 12  
(1) AUSSERGEMEINSCHAFTLICHE EINFÜHREN VOR DEM 01.01.1995 BEZIEHEN SICH AUF EUR 12

	EUR 15	EUR 12	B	DK	D	GR	E	F	IRL
<b>ROHÖL UND FEEDSTOCKS EINFÜHREN 1000 T</b>	<b>CRUDE OIL AND FEEDSTOCKS IMPORTS 1000 T</b>								
<b>EINFÜHREN AUS VENEZUELA</b>	<b>IMPORTS FROM VENEZUELA</b>								
<b>IMPORTATIONS EN PROVENANCE DU VENEZUELA</b>									
1995 01-12	10759	9291	853	780	3960		1031	26	
1996 01-12	8410	7294	787	616	2797		966		
1996 02	858	652	79	103	208		74		
1996 03	806	745	69	103	65		199		
1996 04	845	753	35	205	397				
1996 05	982	898	70	102	330		125		
1997 02	481	359	97		75				
1997 03	592	510	165		196				
1997 04	1166	1082	239		277		208		
1997 05	876*	746*	136		265				
1996 01 - 05	3837	3332	253	616	1181		398		
1997 01 - 05	3491*	3012*	664		878		284		
<b>EINFÜHREN AUS ALGERIEN</b>	<b>IMPORTS FROM ALGERIA</b>								
<b>IMPORTATIONS EN PROVENANCE D'ALGERIE</b>									
1995 01-12	16742	16742			5205		1046	2641	
1996 01-12	17105	16849			4930	81	1646	3017	
1996 02	1693	1593			662		9	79	
1996 03	1457	1457			504		85	368	
1996 04	1437	1437			646		186	385	
1996 05	1502	1502			584	2	115	239	
1997 02	1449	1349	2		287		80	522	
1997 03	1240	1240			408		77	398	
1997 04	1568	1568			393		60	353	
1997 05	1395*	1395*			195		170	231	
1996 01 - 05	7537	7281			3101	2	402	1185	
1997 01 - 05	7388*	7132*	76		1644		491	1948	
<b>EINFÜHREN AUS LIBYEN</b>	<b>IMPORTS FROM LIBYA</b>								
<b>IMPORTATIONS EN PROVENANCE DE LIBYE</b>									
1995 01-12	43493	43493	6		10189	1469	7160	1656	
1996 01-12	48441	48183			11256	1610	5610	1851	
1996 02	2844	2718			26	130	323	79	
1996 03	4506	4506			1060	129	646	209	
1996 04	3998	3998			1050	130	409	79	
1996 05	3968	3968			751	101	650	107	
1997 02	3330	3204			805	131	302	79	
1997 03	4301	4301	3		1054	174	409	162	
1997 04	3787	3787			725	131	491	319	
1997 05	3945*	3945*			1312	131	323	196	
1996 01 - 05	19601	19343			3972	620	2574	614	
1997 01 - 05	19815*	19557*	3		5015	748	2015	756	
<b>EINFÜHREN AUS AEGYPTEN</b>	<b>IMPORTS FROM EGYPT</b>								
<b>IMPORTATIONS EN PROVENANCE D'EGYPTE</b>									
1995 01-12	6713	6713			152	733	435	178	
1996 01-12	6142	6142	82			732	244	82	
1996 02	384	384							
1996 03	950	950				79			
1996 04	794	794	27			100	80		
1996 05	654	654				157			
1997 02	403	403						27	
1997 03	399	399							
1997 04	630	630				99			
1997 05	323*	323*				53			
1996 01 - 05	3492	3492	27			336	80		
1997 01 - 05	2108*	2108*				179		27	
<b>EINFÜHREN AUS NIGERIA</b>	<b>IMPORTS FROM NIGERIA</b>								
<b>IMPORTATIONS EN PROVENANCE DU NIGERIA</b>									
1995 01-12	27353	26848	36		4623	126	8632	5759	
1996 01-12	33191	32656	40		3968		10845	8418	
1996 02	2569	2316			197		761	681	
1996 03	2745	2745	12		541		672	874	
1996 04	2683	2683	28		86		907	566	
1996 05	3057	3057			392		430	1009	
1997 02	2890	2637	1		723		1009	316	
1997 03	2099	2099			512		237	653	
1997 04	1489	1363	9		515		295		
1997 05	1705*	1705*			413		441	128	
1996 01 - 05	13067	12666	40		1598		3554	3369	
1997 01 - 05	11853*	11326*	81		2612		3395	1494	
<b>EINFÜHREN AUS GABUN</b>	<b>IMPORTS FROM GABON</b>								
<b>IMPORTATIONS EN PROVENANCE DU GABON</b>									
1995 01-12	1236	1236	8		199		362	411	
1996 01-12	614	614			107			424	
1996 03									
1996 04									
1996 05									
1996 06	136	136						136	
1997 03									
1997 04	388	388						388	
1997 05									
1997 06									
1996 01 - 06	531	531			107			424	
1997 01 - 06									
<b>EINFÜHREN AUS DEM IRAK</b>	<b>IMPORTS FROM IRAQ</b>								
<b>IMPORTATIONS EN PROVENANCE D'IRAK</b>									
1995 01-12									
1996 01-12	119	119					119		
1996 03									
1996 04									
1996 05									
1996 06									
1997 03	1139	1139	35				403	425	
1997 04	916	916	58				528	330	
1997 05	1144	1144	223				276	643	
1997 06						2	134		
1996 01 - 06									
1997 01 - 06							1814		

	L	NL	A	P	FIN	S	UK	U.S.A.	
<b>ROHÖL UND FEEDSTOCKS</b>								<b>CRUDE OIL AND FEEDSTOCKS</b>	<b>PEITROLE BRUT ET SEMI RAFFINE</b>
<b>EINFUHREN</b>								<b>IMPORTS</b>	<b>IMPORTATIONS</b>
<b>1000 T</b>								<b>1000 T</b>	<b>1000 T</b>
<b>EINFUHREN AUS VENEZUELA</b>								<b>IMPORTS FROM VENEZUELA</b>	<b>IMPORTATIONS EN PROVENANCE DU VENEZUELA</b>
711	414	-	-	-	-	1468	1516	65555   1995 01-12	
292	386	-	-	123	-	1116	1327	75414   1996 01-12	
-	48	-	-	-	-	-	140	5249   1996 02	
-	46	-	123	-	-	61	140	6523   1996 03	
-	47	-	-	-	-	92	69	6158   1996 04	
109	-	-	-	-	-	84	162	6394   1996 05	
-	48	-	-	-	-	122	139	5656   1997 02	
33	46	-	-	-	-	82	70	6443   1997 03	
68	46	-	131	-	-	84	113	6303   1997 04	
60*	46	-	100*	-	-	130	139	7159   1997 05	
109	141	-	123	-	-	505	511	30201   1996 01 - 05	
238*	186	-	231*	-	-	479	531	31704   1997 01 - 05	
<b>EINFUHREN AUS ALGERIEN</b>								<b>IMPORTS FROM ALGERIA</b>	<b>IMPORTATIONS EN PROVENANCE D'ALGERIE</b>
2358	4579	-	295	-	-	-	618	5390   1995 01-12	
2746	3389	256	83	-	-	-	957	4929   1996 01-12	
293	471	100	-	-	-	-	79	316   1996 02	
159	182	-	-	-	-	-	159	363   1996 03	
158	62	-	-	-	-	-	436	436   1996 04	
330	152	-	-	-	-	-	80	375   1996 05	
76	319	100	-	-	-	-	63	310   1997 02	
146	191	-	-	-	-	-	20	387   1997 03	
399	363	-	-	-	-	-	470	470   1997 04	
400*	369	-	-	-	-	-	30	533   1997 05	
1075	1198	256	-	-	-	-	318	1999   1996 01 - 05	
1236*	1545	256	-	-	-	-	192	2003   1997 01 - 05	
<b>EINFUHREN AUS LIBYEN</b>								<b>IMPORTS FROM LIBYA</b>	<b>IMPORTATIONS EN PROVENANCE DE LIBYE</b>
20716	-	-	868	-	-	-	1429	1995 01-12	
25806	-	258	479	-	-	-	1571	1996 01-12	
2068	-	126	-	-	-	-	92	1996 02	
2372	-	-	-	-	-	-	90	1996 03	
2051	-	-	158	-	-	-	121	1996 04	
2105	-	-	83	-	-	-	171	1996 05	
1642	-	126	85	-	-	-	160	1997 02	
2332	-	-	-	-	-	-	167	1997 03	
1838	-	-	85	-	-	-	198	1997 04	
1800*	-	-	80*	-	-	-	103	1997 05	
10690	-	258	241	-	-	-	632	1996 01 - 05	
9974*	-	258	250*	-	-	-	796	1997 01 - 05	
<b>EINFUHREN AUS AEGYPTEN</b>								<b>IMPORTS FROM EGYPT</b>	<b>IMPORTATIONS EN PROVENANCE D'EGYPTE</b>
4547	-	-	523	-	-	-	145	1995 01-12	
3426	403	-	1118	-	-	-	55	1996 01-12	
384	-	-	-	-	-	-	-	1996 02	
610	-	-	261	-	-	-	-	1996 03	
442	118	-	-	-	-	-	27	1996 04	
352	-	-	117	-	-	-	28	1996 05	
218	-	-	131	-	-	-	27	1997 02	
264	-	-	135	-	-	-	-	1997 03	
283	118	-	130	-	-	-	-	1997 04	
200*	-	-	70*	-	-	-	-	1997 05	
2233	118	-	643	-	-	-	55	1996 01 - 05	
1129*	118	-	601*	-	-	-	54	1997 01 - 05	
<b>EINFUHREN AUS NIGERIA</b>								<b>IMPORTS FROM NIGERIA</b>	<b>IMPORTATIONS EN PROVENANCE OU NIGERIA</b>
653	2659	-	3082	-	-	505	1278	37236   1995 01-12	
1229	3020	401	3518	-	-	134	1618	38785   1996 01-12	
250	-	253	304	-	-	-	123	3080   1996 02	
-	246	-	400	-	-	-	-	3169   1996 03	
163	259	-	539	-	-	-	298	2516   1996 04	
-	374	-	363	-	-	-	326	3504   1996 05	
247	-	253	341	-	-	-	-	2755   1997 02	
249	246	-	202	-	-	-	-	2983   1997 03	
125	259	-	160	-	-	126	-	4160   1997 04	
200*	373	-	150*	-	-	-	-	4556   1997 05	
413	1132	401	1813	-	-	-	747	16004   1996 01 - 05	
1268*	1131	401	1253*	-	-	126	92	17708   1997 01 - 05	
<b>EINFUHREN AUS GABUN</b>								<b>IMPORTS FROM GABON</b>	<b>IMPORTATIONS EN PROVENANCE DU GABON</b>
-	256	-	-	-	-	-	-	12362   1995 01-12	
83	-	-	-	-	-	-	-	12927   1996 01-12	
-	-	-	-	-	-	-	-	972   1996 03	
-	-	-	-	-	-	-	-	1220   1996 04	
-	-	-	-	-	-	-	-	922   1996 05	
-	-	-	-	-	-	-	-	1276   1996 06	
-	-	-	-	-	-	-	-	1181   1997 03	
-	-	-	-	-	-	-	-	1093   1997 04	
-	-	-	-	-	-	-	-	1278   1997 05	
-	-	-	-	-	-	-	-	1997 06	
-	-	-	-	-	-	-	-	6192   1996 01 - 06	
-	-	-	-	-	-	-	-	1997 01 - 06	
<b>EINFUHREN AUS DEM IRAK</b>								<b>IMPORTS FROM IRAQ</b>	<b>IMPORTATIONS EN PROVENANCE D'IRAK</b>
-	-	-	-	-	-	-	-	1995 01-12	
-	-	-	-	-	-	-	-	1996 01-12	
-	-	-	-	-	-	-	-	1996 03	
-	-	-	-	-	-	-	-	1996 04	
-	-	-	-	-	-	-	-	1996 05	
-	-	-	-	-	-	-	-	1996 06	
133	-	-	143	-	-	-	-	1997 03	
-	-	-	-	-	-	-	-	1997 04	
-	-	-	-	-	-	-	-	1997 05	
-	-	-	-	-	-	-	-	1997 06	
-	-	-	-	-	-	-	-	1996 01 - 06	
-	-	-	-	-	-	-	-	1997 01 - 06	

	EUR 15	EUR 12	B	DK	D	GR	E	F	IRL	
<b>ROHÖL UND FEEDSTOCKS EINFÜHREN 1000 T</b>						<b>CRUDE OIL AND FEEDSTOCKS IMPORTS 1000 T</b>		<b>PETROLE BRUT ET SEMI RAFFINE IMPORTATIONS 1000 T</b>		
<b>EINFÜHREN AUS IRAN</b>						<b>IMPORTS FROM IRAN</b>		<b>IMPORTATIONS EN PROVENANCE D'IRAN</b>		
1995 01-12	51584	49481	2993		1566	6698	7546	10384		
1996 01-12	48637	47182	3169		904	7073	6828	8566		
1996 02	4355	3997	139		2	547	753	512		
1996 03	4415	4415	157		75	820	713	1077		
1996 04	4283	4005	189		30	377	425	789		
1996 05	3555	3555	298		19	697	725	614		
1997 02	3123	3042	28		44	636	272	469		
1997 03	3149	2865	5		117	496	281	453		
1997 04	3916	3628	280		119	714	291	628		
1997 05	3010*	2737*	99		70	587	561	434		
1996 01 - 05	20674	19765	1013		201	2959	3061	3957		
1997 01 - 05	16095*	15169*	659		399	3195	1823	2242		
<b>EINFÜHREN AUS SAUDI-ARABIEN</b>						<b>IMPORTS FROM SAUDI ARABIA</b>		<b>IMPORT. EN PROVENANCE D'ARABIE SAOUDITE</b>		
1995 01-12	84091	82766	9427	-	6158	4080	8574	20461		
1996 01-12	79965	77847	9270	-	5597	5407	8987	18675		
1996 02	6143	6037	893	-	290	319	490	1955		
1996 03	6210	5937	653	-	351	239	790	1337		
1996 04	6701	6701	670	-	400	689	766	1613		
1996 05	6702	6427	782	-	501	522	925	1695		
1997 02	5595	5204	535	-	285	280	805	1424		
1997 03	5760	5484	434	-	402	493	794	814		
1997 04	6482	6482	521	-	566	317	768	1490		
1997 05	6616*	6616*	856	-	535	490	910	1276		
1996 01 - 05	32547	31893	3903	-	1840	1931	3896	8119		
1997 01 - 05	31534*	30305*	3077	-	2077	2121	3907	6664		
<b>EINFÜHREN AUS KUWAIT</b>						<b>IMPORTS FROM KUWAIT</b>		<b>IMPORTATIONS EN PROVENANCE DU KOWEIT</b>		
1995 01-12	12138	12138	182	-	759	-	-	1088		
1996 01-12	12863	12863	780	-	811	-	-	804		
1996 03	1219	1219	223	-	77	-	-	-		
1996 04	1040	1040	102	-	85	-	-	255		
1996 05	938	938	4	-	52	-	-	-		
1996 06	1185	1185	-	-	21	-	-	-		
1997 03	884	884	35	-	41	-	-	7		
1997 04	788	788	99	-	84	-	-	13		
1997 05	936	936	31	-	38	-	-	-		
1997 06	:	:	:	-	:	-	-	:		
1996 01 - 06	6971	6971	724	-	321	-	-	255		
1997 01 - 06	:	:	:	-	:	-	-	:		
<b>EINFÜHREN AUS KATAR</b>						<b>IMPORTS FROM QATAR</b>		<b>IMPORTATIONS EN PROVENANCE DU QATAR</b>		
1995 01-12	74	74	-	-	-	-	-	-		
1996 01-12	78	78	-	-	-	-	-	-		
1996 03	78	78	-	-	-	-	-	-		
1996 04	-	-	-	-	-	-	-	-		
1996 05	-	-	-	-	-	-	-	-		
1996 06	-	-	-	-	-	-	-	-		
1997 03	-	-	-	-	-	-	-	-		
1997 04	-	-	-	-	-	-	-	-		
1997 05	-	-	-	-	-	-	-	-		
1997 06	-	-	-	-	-	-	-	-		
1996 01 - 06	78	78	-	-	-	-	-	-		
1997 01 - 06	:	:	:	-	:	-	-	:		
<b>EINFÜHREN AUS VEREINIGTEN ARAB. EMIRATEN</b>						<b>IMPORTS FROM THE UNITED ARAB EMIRATES</b>		<b>IMPORT. EN PROV. DES EMIRATS ARABES UNIS</b>		
1995 01-12	325	325	218	-	-	-	-	34		
1996 01-12	1021	1021	905	-	-	-	80	5		
1996 03	-	-	-	-	-	-	-	-		
1996 04	-	-	-	-	-	-	-	-		
1996 05	-	-	-	-	-	-	-	-		
1996 06	-	-	-	-	-	-	-	-		
1997 03	-	-	-	-	-	-	-	-		
1997 04	10	10	-	-	10	-	-	-		
1997 05	9	9	-	-	9	-	-	-		
1997 06	:	:	:	-	:	-	-	:		
1996 01 - 06	910	910	905	-	-	-	-	5		
1997 01 - 06	:	:	:	-	:	-	-	:		
<b>EINFÜHREN AUS DER GUS</b>						<b>IMPORTS FROM THE CIS</b>		<b>IMPORTATIONS EN PROVENANCE DE LA CEI</b>		
1995 01-12	62634	59764	3359	1791	20629	2496	4822	6256	-	
1996 01-12	70961	66694	4865	816	25345	2780	4205	8715	-	
1996 02	4957	4823	213	91	1926	248	480	632	-	
1996 03	5062	4735	379	99	1770	130	370	906	-	
1996 04	6322	6166	389	41	2061	417	648	1378	-	
1996 05	6281	6132	440	140	2238	154	320	964	-	
1997 02	5803	5360	244	131	1925	375	93	799	-	
1997 03	6456	5818	632	-	2356	411	303	688	-	
1997 04	6312	5696	350	-	2301	207	595	720	-	
1997 05	6017*	5548*	313	-	2023	185	451	977	-	
1996 01 - 05	27205	26234	1664	371	10074	1265	2157	3893	-	
1997 01 - 05	31337*	28600*	1715	153	11154	1397	1654	4248	-	

I	L	NL	A	P	FIN	S	UK	U.S.A.	
ROHOEL UND FEEDSTOCKS EINFUHRUN 1000 T		CRUDE OIL AND FEEDSTOCKS IMPORTS 1000 T				PETROLE BRUT ET SEMI RAFFINE IMPORTATIONS 1000 T			
EINFUHRUN AUS IRAN		IMPORTS FROM IRAN				IMPORTATIONS EN PROVENANCE D'IRAN			
10945	5774	-	2635	2103	940	1995 01-12			
13152	5072	81	1600	1374	818	1996 01-12			
1324	525	81	83	277	112	1996 02			
1251	202	-	-	-	120	1996 03			
908	880	-	286	278	121	1996 04			
487	476	-	-	-	239	1996 05			
955	504	81	134	-	-	1997 02			
1061	702	-	250	284	-	1997 03			
605	991	-	-	288	-	1997 04			
600*	386	-	-	273	-	1997 05			
4961	2273	81	633	828	707	1996 01 - 05			
4244*	2083	81	524	845	-	1997 01 - 05			
EINFUHRUN AUS SAUDI-ARABIEN		IMPORTS FROM SAUDI ARABIA				IMPORT. EN PROVENANCE D'ARABIE SAOUDITE			
12609	15082	-	2704	1325	3671	70762	1995 01-12		
11377	13383	106	2553	2012	2598	70642	1996 01-12		
775	827	106	354	-	134	4581	1996 02		
1148	1069	-	217	273	133	6168	1996 03		
1087	1062	-	304	-	110	5500	1996 04		
794	936	-	155	275	117	6576	1996 05		
1206	586	106	83	285	-	5495	1997 02		
941	1069	-	302	276	235	5580	1997 03		
1227	1177	-	214	-	282	6470	1997 04		
1200*	810	-	200*	-	339	6280	1997 05		
4816	5256	106	1112	548	1020	28947	1996 01 - 05		
5621*	4853	106	1047*	1123	938	29862	1997 01 - 05		
EINFUHRUN AUS KUWAIT		IMPORTS FROM KUWAIT				IMPORTATIONS EN PROVENANCE DU KOWEIT			
-	8142	-	-	-	1967	1995 01-12			
-	8828	-	-	-	1640	1996 01-12			
-	677	-	-	-	242	1996 03			
-	475	-	-	-	123	1996 04			
-	758	-	-	-	124	1996 05			
-	918	-	-	-	246	1996 06			
-	677	-	-	-	124	1997 03			
-	472	-	-	-	120	1997 04			
-	751	-	-	-	116	1997 05			
-	501	-	-	-	114	1997 06			
-	4678	-	-	-	993	1996 01 - 06			
-	4251	-	-	-	820	1997 01 - 06			
EINFUHRUN AUS KATAR		IMPORTS FROM QATAR				IMPORTATIONS EN PROVENANCE DU QATAR			
74	-	-	-	-	-	1995 01-12			
78	-	-	-	-	-	1996 01-12			
78	-	-	-	-	-	1996 03			
-	-	-	-	-	-	1996 04			
-	-	-	-	-	-	1996 05			
-	-	-	-	-	-	1996 06			
-	-	-	-	-	-	1997 03			
-	-	-	-	-	-	1997 04			
-	-	-	-	-	-	1997 05			
-	-	-	-	-	-	1997 06			
78	-	-	-	-	-	1996 01 - 06			
-	-	-	-	-	-	1997 01 - 06			
EINFUHRUN AUS VEREINIGTEN ARAB. EMIRATEN		IMPORTS FROM THE UNITED ARAB EMIRATES				IMPORT. EN PROV. DES EMIRATS ARABES UNIS			
-	31	-	73	-	-	286	1995 01-12		
-	-	-	-	-	-	192	1996 01-12		
-	-	-	-	-	-	1996 03			
-	-	-	-	-	-	71	1996 04		
-	-	-	-	-	-	1996 05			
-	-	-	-	-	-	39	1996 06		
-	-	-	-	-	-	1997 03			
-	-	-	-	-	-	1997 04			
-	-	-	-	-	-	1997 05			
-	-	-	-	-	-	1997 06			
-	-	-	-	-	-	110	1996 01 - 06		
-	-	-	-	-	-	1997 01 - 06			
EINFUHRUN AUS DER GUS		IMPORTS FROM THE CIS				IMPORTATIONS EN PROVENANCE DE LA CEI			
14695	2181	-	714	1302	1568	2821	1072	1995 01-12	
12042	2979	111	551	2334	1822	4196	1043	1996 01-12	
663	304	-	-	134	-	266	65	1996 02	
728	91	-	137	54	273	125	-	1996 03	
476	340	-	-	73	83	416	-	1996 04	
891	219	-	136	149	-	630	267	1996 05	
966	298	-	-	291	152	529	-	1997 02	
817	91	-	-	428	210	520	-	1997 03	
568	380	-	158	334	282	417	-	1997 04	
700*	230	-	150*	297	172	519	-	1997 05	
3843	1089	111	273	504	356	1605	332	1996 01 - 05	
4291*	1134	111	579*	1683	943	2275	66	1997 01 - 05	





I	L	NL	A	P	FIN	S	UK	U.S.A.	
ROHOEL UND FEEDSTOCKS			CRUDE OIL AND FEEDSTOCKS				PETROLE BRUT ET SEMI RAFFINE		
1000 T			1000 T				1000 T		
EINFUHREN AUS NORWEGEN			IMPORTS FROM NORWAY				IMPORTATIONS EN PROVENANCE DE NORVEGE		
163		13260		679	2564	9165	27403	13166	1995 01-12
1729		15110		428	2407	8897	28167	15475	1996 01-12
		1346		81	197	918	2130	896	1996 02
		1265		-	108	726	2232	1159	1996 03
141		1206		-	232	592	2037	1461	1996 04
83		1110		-	162	704	2242	1704	1996 05
223		1147		-	118	559	-	878	1997 02
102		1266		-	-	793	2754	1187	1997 03
40		1420		75	342	698	2818	1234	1997 04
100*		970		150*	135	700	2694	1531	1997 05
690		6480		81	778	4073	10678	6116	1996 01-05
684*		6193		225*	970	3276	10434	5857	1997 01-05
EINFUHREN AUS OPEC-LAENDERN			IMPORTS FROM OPEC				IMPORTATIONS EN PROVENANCE DE L'OPEC		
48066		36906		9732	-	5401	11419	191591	1995 01-12
54763		34109	1102	8356	-	4636	10529	202889	1996 01-12
4710		3002	666	741	-	483	811	14113	1996 02
5008		2422	-	740	-	334	884	17195	1996 03
4204		2785	-	1287	-	370	842	15901	1996 04
3988		2696	-	601	-	359	1219	17771	1996 05
4126		2588	666	643	-	407	2736	15565	1997 02
4895		2431	-	897	-	642	616	16574	1997 03
4262		3308	-	590	-	498	633	18496	1997 04
4260*		2735	-	530*	-	403	727	19806	1997 05
22142		13760	1102	3922	-	1881	4682	82138	1996 01-05
22915*		13548	1102	3448*	-	2573	5401	86807	1997 01-05
GESAMTAUSFUHREN			TOTAL EXPORTS				EXPORTATIONS TOTALES		
413		1177				159	80887	1872	1995 01-12
320		853				440	75822	4382	1996 01-12
6		93				47	6820	169	1996 02
108		51				25	6363	143	1996 03
15		90				28	5828	204	1996 04
		72				25	7077	212	1996 05
47		72				45	5908	797	1997 02
60		121				20	6894	611	1997 03
10		38				29	5900	465	1997 04
20*		24				46	5647	218	1997 05
134		362				156	32588	892	1996 01-05
157*		292				168	30314	2826	1997 01-05
17.2*		-19.3				7.7	-7.0	216.8	1997 / 1996 %
EINSATZ IN DEN RAFFINERIEEN			INPUT TO REFINERIES				ENTREES EN RAFFINERIES		
88343		78961	8839	13843	11312	19468	92743	749492	1995 01-12
88515		80159	9561	12664	10254	20589	96669	764147	1996 01-12
7257		6684	686	1119	849	1748	7073	57845	1996 02
7417		6054	783	1186	843	1763	7932	62056	1996 03
6227		6622	750	1242	695	1611	7874	62273	1996 04
6467		6935	709	1155	838	1507	8200	65651	1996 05
6655		6226	686	1004	821	1545	7370	55619	1997 02
7631		6330	783	1057	821	1763	8009	62643	1997 03
6615		7082	750	1300	860	1659	8045	63544	1997 04
6600*		7014	709	1100*	873	1734	7891	68384	1997 05
35398		33275	3652	5549	4077	8365	38862	309755	1996 01-05
35596*		33588	3652	5618*	4249	8552	39288	312423	1997 01-05
0.6*		0.9		1.2*	4.2	2.2	1.1	0.9	1997 / 1996 %
BESTAENDE AM ENDE EINES ZEITRAUMS			STOCKS END OF PERIOD				STOCKS - FIN DE PERIODE		
6824		4080	1352	934	1614	1312	6078	125621	1995 12
6291		4488	1389	666	1320	1177	6432	120272	1996 12
6009		4079	1476	971	1144	1309	6507	125475	1996 02
5767		4154	1411	981	1005	1461	6863	126010	1996 03
5927		4477	1513	1168	1074	1379	7081	127248	1996 04
6357		4504	1624	984	959	1325	5903	127008	1996 05
6489		4250	1389	899	1351	1116	6319	122069	1997 02
6856		4332	1389	1140	1123	1466	6690	124318	1997 03
6636		4816	1389	1006	1160	1764	6721	125041	1997 04
6600*		4408	1389	1100*	1043	1699	6567	126424	1997 05
ROHOEL UND MINERALOELERZEUGNISSE			CRUDE OIL AND PETROLEUM PRODUCTS				PETROLE BRUT ET PRODUITS PETROLIERS		
NETTOEINFUHREN			NET IMPORTS				IMPORTATIONS NETTES		
90174	1719	32291	9683	14094	7048	16255	-43277	404273	1995 01-12
88751	1824	35723	10561	13192	9024	18840	-39886	434336	1996 01-12
6863	158	2177	843	1036	847	1249	-3683	29226	1996 02
7583	150	1980	759	884	554	1661	-3186	35759	1996 03
6860	158	3199	1017	1275	844	1393	-2832	35350	1996 04
7361	147	2965	849	1015	193	1278	-3526	39579	1996 05
6944	166	2734	843	777	599	1194	-3171	33186	1997 02
7028	167	2452	759	1277	478	1735	-3522	37548	1997 03
5534	153	3748	1017	1158	556	1555	-3286	37991	1997 04
5680*	152	2038	849	1000*	772	1329	-2792	40958	1997 05
36788	770	13359	4265	5306	2866	7055	-16765	175968	1996 01-05
33694*	794	13921	4265	5742*	3417	7339	-16560	186812	1997 01-05
-8.4*	3.1	4.2		8.2*	19.2	4.0	-1.2	6.2	1997 / 1996 %

	EUR 15	EUR 12	B	DK	D	GR	E	F	IRL
<b>MINERALOELERZEUGNISSE</b> NETTOERZEUGUNG IM DEM RAFFINIEREN 1000 T	<b>PETROLEUM PRODUCTS</b> NET PRODUCTION IN REFINERIES 1000 T								
<b>ALLE MINERALOELERZEUGNISSE</b>	<b>ALL PETROLEUM PRODUCTS</b>								
1995 01-12	587726	549117	27671	9376	107868	16942	52310	76738	2176
1996 01-12	602676	562011	33641	10366	108989	18971	49961	78835	2059
1996 02	47898	44703	2653	886	8420	1557	4227	6326	191
1996 03	48994	45651	2810	822	8748	1545	3987	6457	204
1996 04	47863	44802	2692	684	8673	1559	4239	6346	186
1996 05	48965	45911	2801	809	9126	1714	3313	6710	174
1997 02	46084	42962	2579	797	7983	1587	3625	6403	178
1997 03	49431	46173	2754	884	8926	1670	3879	6341	244
1997 04	49906	46620	2912	651	8781	1578	4353	6628	259
1997 05	50339*	47111*	2977	642	8831	1745	4270	7257	242
1996 01 - 05	244689	228714	13444	4153	44014	7997	20135	32726	962
1997 01 - 05	248246*	231865*	14041	3950	43236	8392	20816	33826	1152
1997 / 1996 %	1.5*	1.4*	4.4	-4.9	-1.8	4.9	3.4	3.4	19.8
<b>RAFFINERIEGAS</b>	<b>REFINERY GAS</b>								
1995 01-12	2528	2528	-	47	554	144	97	236	-
1996 01-12	2531	2450	-	52	491	140	28	186	-
1996 02	199	193	-	4	44	12	6	14	-
1996 03	172	165	-	4	45	10	3	14	-
1996 04	181	175	-	5	38	12	8	15	-
1996 05	208	202	-	5	39	13	3	16	-
1997 02	176	173	-	4	37	13	-1	11	-
1997 03	106	106	-	4	-31	13	-6	10	-
1997 04	198	198	-	5	47	14	-4	13	-
1997 05	185*	184*	-	2	33	14	-4	16	-
1996 01 - 05	965	932	-	22	209	60	22	74	-
1997 01 - 05	864*	858*	-	20	116	66	-8	63	-
1997 / 1996 %	-10.5*	-7.9*	-	-9.1	-44.5	10.0	-136.4	-14.9	-
<b>FLUESSIGGAS</b>	<b>LPG</b>								
1995 01-12	15564	15293	458	148	3042	459	1798	2421	32
1996 01-12	16279	15670	543	161	2789	533	1497	2772	36
1996 02	1269	1222	38	12	208	49	134	231	4
1996 03	1312	1256	50	13	219	45	128	254	4
1996 04	1297	1238	43	12	245	45	120	208	4
1996 05	1429	1371	46	11	262	43	129	237	3
1997 02	1356	1307	50	13	183	47	127	247	3
1997 03	1458	1399	64	18	221	47	135	216	4
1997 04	1461	1393	42	17	228	43	148	234	5
1997 05	1501*	1439*	35	16	249	46	144	266	4
1996 01 - 05	6629	6371	209	61	1158	228	624	1185	19
1997 01 - 05	7192*	6916*	232	77	1071	232	707	1211	20
1997 / 1996 %	8.5*	8.6*	11.0	26.2	-7.5	1.8	13.3	2.2	5.3
<b>MOTORENBENZIN</b>	<b>MOTOR SPIRIT</b>								
1995 01-12	139160	128314	5259	2132	25889	3545	9695	17729	382
1996 01-12	139811	128968	5948	2656	26104	3383	9262	16650	382
1996 02	10600	9777	407	210	2016	270	736	1246	34
1996 03	11206	10282	530	211	2093	289	743	1319	31
1996 04	11108	10192	535	184	1959	296	800	1401	34
1996 05	12089	11243	574	213	2217	335	725	1544	31
1997 02	10239	9429	433	221	1950	292	602	1229	23
1997 03	11653	10710	527	251	2167	327	668	1371	40
1997 04	11561	10695	475	208	2165	283	780	1394	44
1997 05	11383*	10514*	496	209	2013	299	803	1547	40
1996 01 - 05	56872	52445	2509	1043	10515	1435	3819	6985	162
1997 01 - 05	56480*	52000*	2393	1115	10293	1503	3585	6927	175
1997 / 1996 %	-0.7*	-0.9*	-4.6	6.9	-2.1	4.7	-6.1	-0.8	8.0
<b>PETROLEUM UND FLUGTURBINENKRAFTSTOFFE</b>	<b>KEROSENE AND JET FUELS</b>								
1995 01-12	39207	38598	1355	273	3130	1746	4151	5695	121
1996 01-12	43148	41712	1842	412	3315	1986	4071	6419	149
1996 02	3282	3148	130	29	234	153	311	454	17
1996 03	3561	3438	207	38	250	152	262	545	20
1996 04	3540	3407	117	28	266	164	313	545	16
1996 05	3633	3550	140	25	287	194	343	517	9
1997 02	3150	3049	147	33	264	119	259	433	16
1997 03	3424	3295	128	43	334	137	315	485	20
1997 04	3635	3514	144	42	305	152	331	574	16
1997 05	3652*	3542*	150	34	314	183	312	556	12
1996 01 - 05	17682	17096	743	158	1311	822	1593	2596	77
1997 01 - 05	17562*	16970*	718	184	1468	768	1567	2615	82
1997 / 1996 %	-0.7*	-0.7*	-3.4	16.5	12.0	-6.6	-1.6	0.7	6.5
<b>ROHBEZIN</b>	<b>NAPHTAS</b>								
1995 01-12	37834	36431	696	145	9616	755	2472	4252	65
1996 01-12	37864	36075	1148	196	9301	977	2303	4282	59
1996 02	3289	3168	140	15	772	85	231	424	6
1996 03	3146	3016	97	17	789	77	176	367	8
1996 04	2866	2762	111	16	765	63	174	236	8
1996 05	2845	2728	87	17	793	102	36	282	8
1997 02	3207	3102	117	20	706	78	184	509	6
1997 03	3491	3361	108	21	725	75	295	514	9
1997 04	3350	3187	116	-	687	83	196	426	8
1997 05	3283*	3135*	95	-	751	86	193	412	8
1996 01 - 05	15581	14985	510	84	3958	412	837	1678	36
1997 01 - 05	16926*	16242*	558	66	3683	422	1135	2339	38
1997 / 1996 %	8.6*	8.4*	9.4	-21.4	-7.0	2.4	35.6	39.4	5.6

	I	L	HL	A	P	FIN	S	UK	U.S.A.	
<b>MINERALOELERZEUGNISSE</b>	<b>PETROLEUM PRODUCTS</b>								<b>PRODUITS PETROLIERS</b>	
<b>NETTOERZEUGUNG IN DEN RAFFINERIEEN</b>	<b>NET PRODUCTION IN REFINERIES</b>								<b>PRODUCTION NETTE DANS LES RAFFINERIES</b>	
<b>1000 T</b>	<b>1000 T</b>								<b>1000 T</b>	
<b>ALLE MINERALOELERZEUGNISSE</b>	<b>ALL PETROLEUM PRODUCTS</b>								<b>TOUS PRODUITS PETROLIERS</b>	
83278	74421	8268	12805	11651	18690	85532	708342	1995	01-12	
82639	75541	8913	11666	11897	19855	89343	725004	1996	01-12	
6784	6186	624	1034	915	1656	6439	54630	1996	02	
6933	5689	720	1099	952	1671	7357	58591	1996	03	
5791	6222	702	1152	805	1554	7258	58719	1996	04	
6037	6593	659	1062	939	1456	7572	61975	1996	05	
6232	5821	618	922	1041	1465	6835	53067	1997	02	
7117	5984	709	942	915	1634	7432	59403	1997	03	
6168	6614	699	1207	1055	1532	7469	60211	1997	04	
6100*	6615	656	1100*	1015	1557	7332	64789	1997	05	
33034	31358	3369	5112	4594	8012	35779	292477	1996	01 - 05	
33176*	31598	3340	5252*	5068	7973	36426	296623	1997	01 - 05	
0.4*	0.8	-0.9	2.7*	10.3	-0.5	1.8	1.4	1997 / 1996	%	
<b>RAFFINERIEGAS</b>	<b>REFINERY GAS</b>								<b>GAZ DE RAFFINERIE</b>	
253	1062	-	-	-	-	135	1095	1995	01-12	
229	1074	-	-	81	-	250	46	1996	01-12	
23	81	-	-	6	-	9	-22	1996	02	
6	71	-	-	7	-	12	-3	1996	03	
9	76	-	-	6	-	12	-31	1996	04	
19	97	-	-	6	-	10	-4	1996	05	
15	83	-3	-	6	-	11	-9	1997	02	
22	84	-6	-	6	-	10	-8	1997	03	
18	96	-2	-	2	-	9	41	1997	04	
20*	96	-2	-	3	-	7	55	1997	05	
78	414	-	-	33	-	53	-73	1996	01 - 05	
96*	455	-16	-	22	-	50	60	1997	01 - 05	
23.1*	9.9	-	-	-33.3	-	-5.7	-182.2	1997 / 1996	%	
<b>FLUESSIGAS</b>	<b>LPG</b>								<b>GPL</b>	
2135	3176	40	411	-	231	1213	19043	1995	01-12	
2139	3542	20	374	328	261	1284	19408	1996	01-12	
175	254	-	42	33	14	75	1230	1996	02	
180	222	4	43	29	23	98	1733	1996	03	
161	243	-	42	31	28	115	1966	1996	04	
169	322	-3	34	30	31	115	2062	1996	05	
172	315	-	30	28	21	120	1115	1997	02	
198	338	4	38	31	24	120	1627	1997	03	
165	356	-	37	36	32	118	2084	1997	04	
160*	357	-3	30*	35	30	132	2213	1997	05	
875	1315	2	190	144	112	507	8176	1996	01 - 05	
889*	1679	2	175*	153	121	623	8307	1997	01 - 05	
1.6*	27.7	-	-7.9*	6.3	8.0	22.9	1.6	1997 / 1996	%	
<b>MOTORENBENZIN</b>	<b>MOTOR SPIRIT</b>								<b>ESSENCES MOTEUR</b>	
18745	14880	2266	2803	4477	4103	27255	325516	1995	01-12	
19026	14942	2299	2568	4199	4345	28047	330906	1996	01-12	
1479	1259	134	268	320	369	1852	25080	1996	02	
1461	1081	199	235	354	371	2289	26909	1996	03	
1364	1232	213	251	298	405	2136	26833	1996	04	
1525	1469	163	250	344	339	2360	28785	1996	05	
1390	928	134	235	333	343	2126	24272	1997	02	
1634	1162	199	258	343	401	2305	27176	1997	03	
1392	1366	213	270	337	316	2318	27759	1997	04	
1400*	1194	163	270*	353	353	2243	29557	1997	05	
7483	6329	893	1192	1661	1873	10973	134499	1996	01 - 05	
7616*	5815	893	1263*	1756	1831	11315	135849	1997	01 - 05	
1.8*	-8.1	-	6.0*	5.7	-2.3	3.1	1.0	1997 / 1996	%	
<b>PETROLEUM UND FLUGTURBINENKRAFTSTOFFE</b>	<b>KEROSENE AND JET FUELS</b>								<b>PETROLE LAMPANT ET CARBUREACTEURS</b>	
4127	6189	416	1053	-	193	10758	70075	1995	01-12	
4087	6527	479	972	723	234	11932	75546	1996	01-12	
364	482	32	76	74	28	898	6023	1996	02	
343	511	35	92	63	25	1018	6130	1996	03	
351	528	48	98	72	13	981	5900	1996	04	
332	561	31	96	44	8	1046	5875	1996	05	
248	469	32	97	55	14	964	5720	1997	02	
244	505	35	73	86	8	1011	6135	1997	03	
368	568	48	114	49	24	900	5950	1997	04	
380*	561	31	110*	68	11	930	6197	1997	05	
1764	2671	189	423	304	93	4938	30834	1996	01 - 05	
1594*	2645	189	475*	318	85	4854	30512	1997	01 - 05	
-9.6*	-1.0	-	12.3*	4.6	-8.6	-1.7	-1.1	1997 / 1996	%	
<b>ROHBEENZIN</b>	<b>NAPHTAS</b>								<b>NAPHTAS</b>	
3629	11230	861	861	-	1403	2710	7785	1995	01-12	
3502	10681	801	801	302	1487	2825	8606	1996	01-12	
271	943	35	35	27	94	246	681	1996	02	
287	914	73	73	12	118	211	717	1996	03	
234	825	81	81	22	82	249	721	1996	04	
342	755	65	65	20	97	241	798	1996	05	
226	959	74	74	27	78	223	771	1997	02	
286	1000	70	70	35	95	258	774	1997	03	
343	1006	72	72	31	132	250	755	1997	04	
300*	940	70*	70*	28	120	280	908	1997	05	
1523	4462	304	304	110	486	1181	3560	1996	01 - 05	
1435*	4947	357*	357*	144	540	1262	3938	1997	01 - 05	
-5.8*	10.9	17.4*	17.4*	30.9	11.1	6.9	10.6	1997 / 1996	%	

	EUR 15	EUR 12	B	DK	D	GR	E	F	IRL	
<b>MINERALÖLFERZEUGNISSE</b> NETTOERZEUGUNG IN DEN RAFFINERIEEN 1000 T				<b>PETROLEUM PRODUCTS</b> NET PRODUCTION IN REFINERIES 1000 T				<b>PRODUITS PETROLIERS</b> PRODUCT. NETTE DANS LES RAFFINERIES 1000 T		
<b>DIESELKRAFTST. UND DESTILLATHEIZÖLE</b>				<b>GAS/ DIESEL OIL</b>				<b>GASOIL ET FUEL-OIL FLUIDE</b>		
1995 01-12	210495	195771	11069	4281	45230	3987	16576	30840	814	
1996 01-12	220662	205278	12601	4557	47326	4760	16728	32568	702	
1996 02	18180	16927	1053	394	3822	399	1530	2817	63	
1996 03	17925	16681	1063	349	3879	407	1368	2731	68	
1996 04	17347	16240	1140	294	3719	331	1500	2651	62	
1996 05	17607	16424	929	369	3870	438	1327	2774	59	
1997 02	17663	16446	949	333	3643	436	1449	2867	57	
1997 03	18024	16813	885	330	4068	403	1353	2589	84	
1997 04	18037	16849	1051	247	3822	404	1527	2725	96	
1997 05	18135*	16849*	1016	280	3791	426	1388	2987	95	
1996 01 - 05	89841	83740	5093	1826	19290	1987	7262	13937	325	
1997 01 - 05	92228*	85932*	5044	1631	19340	2118	7444	14548	410	
1997 / 1996 %	2.7*	2.6*	-1.0	-10.7	0.3	6.6	2.5	4.4	26.2	
<b>RUECKSTANDSHEIZÖLE</b>				<b>RESIDUAL FUEL OIL</b>				<b>FUEL-OIL RESIDUEL</b>		
1995 01-12	97617	89956	4397	2348	11800	5787	11701	9249	776	
1996 01-12	98622	90695	6224	2332	11677	6634	10434	8895	759	
1996 02	8506	7822	544	222	905	570	980	843	70	
1996 03	8378	7676	415	190	954	536	855	794	75	
1996 04	7935	7366	313	143	1028	622	884	765	63	
1996 05	7577	7016	492	169	959	535	496	804	61	
1997 02	7471	6797	505	173	765	586	663	767	64	
1997 03	8053	7352	609	217	888	641	735	712	85	
1997 04	7741	7082	522	132	870	566	977	639	89	
1997 05	8255*	7648*	589	101	984	639	973	887	85	
1996 01 - 05	41325	38093	2287	959	4780	2908	4196	4081	347	
1997 01 - 05	40580*	37147*	2741	857	4539	3127	4507	3888	407	
1997 / 1996 %	-1.8*	-2.5*	19.9	-10.6	-5.1	7.5	7.4	-4.7	17.3	
<b>VERSCHIEDENE ERZEUGNISSE</b>				<b>SUMMARY PRODUCTS</b>				<b>PRODUITS PETROLIERS DIVERS</b>		
1995 01-12	46571	43476	4533	-	9758	518	5810	6316	-17	
1996 01-12	43949	41359	5339	-	7979	558	5068	7017	-27	
1996 02	2574	2447	341	-	420	19	299	297	-3	
1996 03	3292	3135	447	-	518	29	452	433	-2	
1996 04	3588	3421	433	-	655	26	440	522	-1	
1996 05	3577	3377	532	-	700	54	254	536	3	
1997 02	:	2653	378	-	436	16	342	340	3	
1997 03	:	3135	433	-	553	27	384	444	2	
1997 04	:	3640	562	-	657	33	398	569	1	
1997 05	:	3800*	597	-	695	52	461	586	-2	
1996 01 - 05	15832	15090	2091	-	2796	145	1782	2187	-4	
1997 01 - 05	:	15613*	2357	-	2725	156	1879	2181	14	
1997 / 1996 %	:	3.5*	12.7	-	-2.5	7.6	5.4	-0.3	-450.0	
<b>DARUNTER PETROLKOKS</b>				<b>AMONG WHICH PETROLEUM COKE</b>				<b>DOMT COKE DE PETROLE</b>		
1995 01-12	1962	1939			954	-	448			
1996 01-12	2176	2176			1057	-	566			
1996 02	154	154			78	-	32			
1996 03	156	156			79	-	37			
1996 04	177	177			93	-	33			
1996 05	175	175			95	-	32			
1997 02	:	181			84	-	49			
1997 03	:	180			92	-	45			
1997 04	:	185			86	-	48			
1997 05	:	198*			98	-	60			
1996 01 - 05	847	847			436	-	171			
1997 01 - 05	:	940*			449	-	248			
1997 / 1996 %	:	11.0*			3.0	-	45.0			
<b>ALLE MINERALÖLFERZEUGNISSE</b> BRUTTOINLANDSVERBRAUCH				<b>ALL PETROLEUM PRODUCTS</b> GROSS INLAND CONSUMPTION				<b>TOUS PRODUITS PETROLIERS</b> CONSOMMATION INTERIEURE BRUTE		
1995 01-12	-46061	-45519	-6130	-399	19884	-3599	-1300	1376	3073	
1996 01-12	-59033	-59052	-12210	-319	21526	-5263	-1544	-2233	3425	
1996 02	-2027	-2406	-584	97	2328	-406	-136	-91	267	
1996 03	-3305	-3393	-815	41	2062	-358	81	-61	258	
1996 04	-5522	-5341	-1075	130	1313	-541	-473	-335	359	
1996 05	-5639	-5784	-1182	17	1854	-736	457	-769	197	
1997 02	-5518	-5323	-769	-127	1158	-380	410	-603	302	
1997 03	-6769	-6804	-887	-214	1139	-416	179	-688	196	
1997 04	-5153	-4684	-1133	-4	3197	-472	-281	-536	221	
1997 05	-7728*	-7669*	-1403	55	1768	-696	255	-1215	242	
1996 01 - 05	-22251	-22376	-3961	404	9317	-2462	-1197	-1334	1319	
1997 01 - 05	-29422*	-28752*	-4698	-244	9606	-2604	-10	-2640	1235	
1997 / 1996 %	32.2*	28.5*	18.6	-160.4	3.1	5.8	-99.2	97.9	-6.4	
<b>BESTAENDE AM ENDE EINES ZEITRAUMS</b>				<b>STOCKS END OF PERIOD</b>				<b>STOCKS - FIN DE PERIODE</b>		
1995 12	93605	86076	3148	2829	21024	1665	9017	14233	720	
1996 12	93615	85369	3351	2817	20933	1970	8966	13732	809	
1996 02	91610	84777	3042	2703	20797	1962	9816	13910	548	
1996 03	89379	82650	2733	2609	20356	1703	9694	13820	546	
1996 04	90611	83700	2884	2617	20687	1809	10237	14113	552	
1996 05	90447	83684	2917	2681	20396	1833	9222	14552	687	
1997 02	94904	86876	3138	2724	21765	2063	9101	13980	879	
1997 03	94841	87107	3116	2726	22215	1828	9064	14149	871	
1997 04	91660	83928	3046	2586	20909	1742	8861	13679	943	
1997 05	92596*	84781*	3123	2523	21955	1956	8908	14132	832	

	I	L	NL	A	P	FIN	S	UK	U.S.A.	
<b>MINERALÖLERZEUGNISSE</b>									<b>PETROLEUM PRODUCTS</b>	<b>PRODUITS PÉTROLIERS</b>
<b>NETTOERZEUGUNG IN DEN RAFFINERIEEN</b>									<b>NET PRODUCTION IN REFINERIES</b>	<b>PRODUCT. NETTE DANS LES RAFFINERIES</b>
1000 T									1000 T	1000 T
<b>DIESELKRAFTST. UND DESTILLATHEIZÖLE</b>									<b>GAS/ DIESEL OIL</b>	<b>GASOIL ET FUEL-OIL FLUIDE</b>
31298		20523	3422	3983	4652	6650	27170	158572	1995 01-12	
31462		21360	3600	3761	4659	7125	28901	167842	1996 01-12	
2562		1824	267	307	341	645	2156	12583	1996 02	
2648		1541	279	349	351	614	2278	13308	1996 03	
2076		1767	243	354	284	580	2364	13627	1996 04	
2059		1806	288	374	365	530	2419	13947	1996 05	
2517		1736	267	291	380	570	2168	12059	1997 02	
2762		1692	279	280	285	647	2367	13881	1997 03	
2300		1814	243	363	370	575	2500	13689	1997 04	
2300*		1902	288	360*	399	599	2304	15093	1997 05	
12185		8745	1355	1654	1754	2992	11436	66835	1996 01 - 05	
12960*		9116	1355	1637*	1859	3082	11684	68215	1997 01 - 05	
6.4*		4.2	-	-1.0*	6.0	3.0	2.2	2.1	1997 / 1996 %	
<b>RUECKSTANDSHEIZÖLE</b>									<b>RESIDUAL FUEL OIL</b>	<b>FUEL-OIL RESIDUEL</b>
17702		12035	1439	5191	1269	4953	10970	44667	1995 01-12	
17047		12447	1428	2764	1198	5301	11482	41682	1996 01-12	
1593		986	130	263	93	461	846	3621	1996 02	
1637		975	146	264	106	450	981	3432	1996 03	
1152		1076	108	289	84	377	1031	3177	1996 04	
1179		1159	76	201	116	369	961	3598	1996 05	
1337		933	130	161	107	437	843	3418	1997 02	
1577		782	146	176	96	459	930	3193	1997 03	
1035		1006	108	293	98	453	953	2850	1997 04	
1000*		1127	76	230*	87	444	1033	2946	1997 05	
7253		5390	619	1176	481	2132	4716	17711	1996 01 - 05	
6465*		4877	619	1139*	500	2314	4600	16348	1997 01 - 05	
-10.9*		-9.5	-	-3.2*	4.0	8.5	-2.5	-7.7	1997 / 1996 %	
<b>VERSCHIEDENE ERZEUGNISSE</b>									<b>SUNDRY PRODUCTS</b>	<b>PRODUITS PÉTROLIERS DIVERS</b>
5390		5342	685	503	1253	1157	5323	80708	1995 01-12	
5150		4965	1087	426	401	1102	4884	80152	1996 01-12	
317		357	61	43	21	45	357	5405	1996 02	
371		374	57	43	30	70	470	6295	1996 03	
444		475	90	37	8	69	390	6444	1996 04	
412		424	104	42	14	82	420	6837	1996 05	
327		398	:	34	104	-	379	5677	1997 02	
394		420	:	47	33	-	431	6579	1997 03	
547		402	:	50	132	-	421	7010	1997 04	
540*		438	:	30*	40	-	403	7730	1997 05	
1873		2032	311	173	107	324	2015	30628	1996 01 - 05	
2121*		2045	:	198*	313	-	1937	33086	1997 01 - 05	
13.2*		0.6	:	14.5*	192.5	-100.0	-3.9	8.0	1997 / 1996 %	
<b>DARUNTER PETROKOKS</b>									<b>AMONG WHICH PETROLEUM COKE</b>	<b>DONT COKE DE PÉTROLE</b>
537		-	-	-	-	23	-	26460	1995 01-12	
553		-	-	-	-	-	-	28241	1996 01-12	
44		-	-	-	-	-	-	2135	1996 02	
40		-	-	-	-	-	-	2494	1996 03	
51		-	-	-	-	-	-	2460	1996 04	
48		-	-	-	-	-	-	2361	1996 05	
48		:	:	:	5	-	-	2065	1997 02	
43		:	:	:	5	-	-	2442	1997 03	
51		:	:	:	-	-	-	2539	1997 04	
40*		:	:	:	-	-	-	2657	1997 05	
240		-	-	-	-	-	-	11723	1996 01 - 05	
243*		-	-	-	10	-	-	11970	1997 01 - 05	
1.3*		-	-	-	-	-	-	2.1	1997 / 1996 %	
<b>ALLE MINERALÖLERZEUGNISSE</b>									<b>ALL PETROLEUM PRODUCTS</b>	<b>TOUS PRODUITS PÉTROLIERS</b>
<b>BRUTTOINLANDSVERBRAUCH</b>									<b>GROSS INLAND CONSUMPTION</b>	<b>CONSOUMATION INTÉRIEURE BRUTE</b>
5846	1748	-52724	2056	-149	-253	-2345	-13145	19728	1995 01-12	
5848	1812	-52886	2041	233	-102	-1920	-17441	20098	1996 01-12	
783	160	-4478	327	-122	264	-212	-224	5286	1996 02	
811	156	-4193	146	-266	26	-84	-1109	4651	1996 03	
1351	152	-4434	135	-236	-9	-307	-1552	563	1996 04	
682	149	-4846	154	-73	104	-113	-1534	-235	1996 05	
228	147	-4343	160	-1	-70	-285	-1345	2986	1997 02	
-354	151	-4255	140	68	25	-130	-1723	2252	1997 03	
736	159	-4777	204	-94	-346	-327	-1700	2219	1997 04	
-49*	152	-4780	204	42*	238	-501	-2040	-1860	1997 05	
3818	766	-22829	991	-570	115	-981	-5647	13929	1996 01 - 05	
917*	784	-22975	852	-77*	-151	-1371	-8046	10412	1997 01 - 05	
-76.0*	2.3	0.6	-14.0	-86.5*	-231.3	39.8	42.5	-25.3	1997 / 1996 %	
<b>BESTAENDE AM ENDE EINES ZEITRAUMS</b>									<b>STOCKS END OF PERIOD</b>	<b>STOCKS - FIN DE PERIODE</b>
15511	95	7799	1559	1981	2259	3711	8054	66735	1995 12	
14668	107	7912	1646	2186	2307	4293	7918	65273	1996 12	
15440	101	7321	1307	2062	2125	3401	7075	60373	1996 02	
15128	95	6776	1301	1982	2198	3230	7208	57644	1996 03	
14526	101	6776	1370	2024	2178	3363	7374	59012	1996 04	
15087	99	6773	1420	2110	1956	3381	7333	61026	1996 05	
14896	107	8531	1646	2122	2257	4125	7570	61910	1997 02	
15144	123	8041	1646	2030	2167	3921	7800	62112	1997 03	
14131	117	8199	1646	2077	2188	3898	7638	61987	1997 04	
14000*	117	7518	1646	2000*	2082	4087	7717	65394	1997 05	



I	L	NL	A	P	FIN	S	UK	U.S.A.	
ALL MINERAL OIL PRODUCTS IMPORTS 1000 T				ALL PETROLEUM PRODUCTS IMPORTS 1000 T				TOUS PRODUITS PETROLIERS IMPORTATIONS 1000 T	
GESAMTEINFUHREN			TOTAL IMPORTS				IMPORTATIONS TOTALES		
25061	1721	29217	3218	3816	3610	7066	9124	41532	1995 01-12
25815	1826	30968	3182	3075	4408	8887	8727	52978	1996 01-12
1931	159	2049	245	171	287	529	678	3724	1996 02
2080	150	2187	257	151	395	484	873	4089	1996 03
2059	158	2227	257	123	347	636	665	4498	1996 04
2510	147	2280	265	265	371	702	514	4808	1996 05
1596	167	2909	245	164	334	416	665	4682	1997 02
1554	167	2646	257	205	267	507	699	5526	1997 03
1612	153	2476	257	206	230	548	615	4840	1997 04
1500*	152	2423	265	200*	275	444	534	4951	1997 05
10985	772	11264	1248	973	1682	3752	3462	21592	1996 01 - 05
8244*	795	13170	1248	936*	1436	2408	3152	25123	1997 01 - 05
-25.0*	3.0	16.9		-3.8*	-14.6	-26.0	-9.0	16.4	1997 / 1996 %
INNEGEMEINSCHAFTLICHE EINFUHREN (EUR 15) (1)			INTRA-COMMUNITY IMPORTS (EUR 15) (1)				IMPORT. INTRA-COMMUNAUTAIRES (EUR 15) (1)		
8167	1695	10829	477	2936	823	5014	3834	1995 01-12	
10326	1833	10627	315	2154	824	3477	3423	1996 01-12	
757	160	599	174	122	73	399	364	1996 02	
930	149	928	-	124	91	425	553	1996 03	
716	157	861	-	111	65	227	351	1996 04	
907	157	884	-	173	49	245	138	1996 05	
536	167	739	174	157	45	308	296	1997 02	
667	169	748	-	170	37	420	236	1997 03	
766	154	786	-	203	23	380	234	1997 04	
730	152	819	-	173	34	314	194	1997 05	
4177	781	4010	315	652	354	1814	1775	1996 01 - 05	
3358	798	3970	315	812	241	1824	1161	1997 01 - 05	
EINFUHREN AUS DEN NIEDERLANDEN			IMPORTS FROM THE NETHERLANDS				IMPORTATIONS EN PROVENANCE DES PAYS-BAS		
590	108		15	269	52	264	1044	1995 01-12	
1234	148		17	394	11	90	628	1996 01-12	
191	11		3	11	9	23	26	1996 02	
153	7		-	-	2	22	100	1996 03	
51	13		-	-	-	4	8	1996 04	
71	10		-	52	-	6	29	1996 05	
52	11		3	15	-	-	64	1997 02	
47	14		-	44	6	19	36	1997 03	
50	10		-	1	-	30	12	1997 04	
1	13		-	52	-	5	46	1997 05	
642	56		17	67	11	76	232	1996 01 - 05	
250	55		17	130	6	74	213	1997 01 - 05	
EINFUHREN AUS SCHWEDEN			IMPORTS FROM SWEDEN				IMPORTATIONS EN PROVENANCE DE SUEDE		
693		323		3	278		742	1995 01-12	
904		312		35	304		729	1996 01-12	
96		21		-	22		73	1996 02	
86		20		-	21		81	1996 03	
43		22		2	36		70	1996 04	
105		20		2	14		48	1996 05	
25		55		-	29		30	1997 02	
129		20		1	19		83	1997 03	
101		22		2	11		59	1997 04	
44		20		2	28		49	1997 05	
424		120		11	119		305	1996 01 - 05	
321		143		9	132		247	1997 01 - 05	
EINFUHREN AUS DEM VEREINIG. KOENIGREICH			IMPORTS FROM THE UNITED KINGDOM				IMPORTATIONS EN PROV. DU ROYAUME-UNI		
2503		3316		851	34	1108		1995 01-12	
3363		2506		577	89	681		1996 01-12	
150		169		35	1	53		1996 02	
273		236		57	3	84		1996 03	
320		242		33	2	39		1996 04	
356		156		54	10	41		1996 05	
216		173		38	5	23		1997 02	
144		172		39	6	25		1997 03	
203		242		81	1	105		1997 04	
256		155		54	3	80		1997 05	
1322		984		214	18	323		1996 01 - 05	
1007		967		263	15	256		1997 01 - 05	
AUSSERGEMEINSCHAFTLICHE EINFUHREN (EUR 15) (1)			EXTRA-COMMUNITY IMPORTS (EUR 15) (1)				IMPORT. EXTRA-COMMUNAUTAIRES (EUR 15) (1)		
16894	26	18388	2741	880	2787	2052	5290	41532	1995 01-12
15489	-7	20341	2867	921	3584	5410	5304	52978	1996 01-12
1174	-1	1470	71	49	214	130	314	3724	1996 02
1150	1	1259	257	27	304	259	320	4089	1996 03
1343	1	1366	257	12	282	400	314	4498	1996 04
1603	-10	1396	265	92	322	457	376	4808	1996 05
1060		2170	71	7	289	108	369	4682	1997 02
887	-2	1898	257	35	230	87	463	5526	1997 03
846	-1	1690	257	3	207	168	381	4840	1997 04
770*		1604	265	27*	241	130	340	4951	1997 05
6808	-9	7254	933	321	1328	1438	1687	21592	1996 01 - 05
4886*	-3	9200	933	124*	1195	584	1991	25123	1997 01 - 05
-28.2*	-66.7	26.8		-61.4*	-10.0	-59.4	18.0	16.4	1997 / 1996 %
EINFUHREN AUS NORWEGEN			IMPORTS FROM NORWAY				IMPORTATIONS EN PROVENANCE DE NORVEGE		
1261		618		24	190	1058	1127	399	1995 01-12
1210		876		60	362	1259	799	326	1996 01-12
59		40		7	26	46	76	25	1996 02
132		57		8	36	86	54	16	1996 03
65		41		2	32	122	79	68	1996 04
154		69		2	35	194	70	27	1996 05
82		70		7	3	65	51	39	1997 02
99		45		5	-	53	103	40	1997 03
73		24		3	-	68	58		1997 04
50		65		2	5	52	60	77	1997 05
528		314		21	153	530	328	158	1996 01 - 05
420		286		21	11	263	356	156	1997 01 - 05

(1) INTRA-COMMUNITY IMPORTS AND EXTRA-COMMUNITY IMPORTS PRIOR TO 01.01.1995 REFER TO EUR 12

(1) IMPORTATIONS INTRA-COMMUNAUTAIRES ET IMPORTATIONS EXTRA-COMMUNAUTAIRES AVANT LE 01.01.1995 SE REFERENT A EUR 12

(1) INNEGEMEINSCHAFTLICHE EINFUHREN UND AUSSERGEMEINSCHAFTLICHE EINFUHREN VOR DEM 01.01.1995 BEZIEHEN SICH AUF EUR 12

	EUR 15	EUR 12	B	DK	D	GR	E	F	IRL	
ALLE MINERALOELERZEUGNISSE EINFUHREN 1000 T	ALL PETROLEUM PRODUCTS IMPORTS 1000 T									TOUS PRODUITS PETROLIERS IMPORTATIONS 1000 T
EINFUHREN AUS DEN USA	IMPORTS FROM THE USA									IMPORTATIONS EN PROVENANCE DES USA
1995 01-12	8193	8000	285	168	843	288	1840	454	-	
1996 01-12	7298	7151	425	176	862	297	2078	274	-	
1996 02	519	511	71	27	42	-	140	14	-	
1996 03	414	403	23	-	40	14	110	13	-	
1996 04	500	489	11	27	59	51	140	19	-	
1996 05	522	478	30	-	93	14	90	9	-	
1997 02	540	536	16	27	41	-	159	55	-	
1997 03	584	584	79	33	80	-	239	3	-	
1997 04	598	585	43	2	52	8	298	4	-	
1997 05	739	708	30	33	145	14	268	6	-	
1996 01 - 05	2650	2544	161	55	334	79	620	73	-	
1997 01 - 05	3257	3209	187	96	377	86	964	125	-	
EINFUHREN AUS OPEC-LAENDERN	IMPORTS FROM OPEC									IMPORTATIONS EN PROVENANCE DE L'OPEP
1995 01-12	20783	20695	365	172	1333	388	3841	2654	-	
1996 01-12	17792	17790	288	30	1074	68	3148	2663	-	
1995 09	1962	1962	25	76	187	-	325	294	-	
1995 10	1962	1944	35	-	158	-	181	316	-	
1995 11	1756	1756	-	-	121	-	361	196	-	
1995 12	1709	1702	28	2	127	-	338	156	-	
1996 09	1441	1441	-	-	96	18	155	188	-	
1996 10	1427	1427	6	-	77	20	252	249	-	
1996 11	1842	1842	27	30	118	3	334	277	-	
1996 12	1518	1518	2	-	124	-	303	246	-	
1995 01 - 12	20783	20695	365	172	1333	388	3841	2654	-	
1996 01 - 12	17792	17790	288	30	1074	68	3148	2663	-	
EINFUHREN AUS ALGERIEN	IMPORTS FROM ALGERIA									IMPORTATIONS EN PROVENANCE DE L'ALGERIE
1995 01-12	9596	9583	230	63	960	26	2856	1859	-	
1996 01-12	8622	8620	37	-	803	45	2696	1611	-	
1996 02	731	731	7	-	57	-	238	59	-	
1996 03	737	736	2	-	71	27	285	133	-	
1996 04	643	642	-	-	44	-	268	131	-	
1996 05	707	707	-	-	45	-	277	186	-	
1997 02	799	799	-	-	65	-	192	216	-	
1997 03	753	753	-	-	14	-	214	320	-	
1997 04	326	326	-	-	20	-	97	95	-	
1997 05	640	640	-	-	15	-	113	198	-	
1996 01 - 05	3559	3557	37	-	326	27	1258	645	-	
1997 01 - 05	3353	3353	-	-	170	2	912	1038	-	
EINFUHREN AUS LIBYEN	IMPORTS FROM LIBYA									IMPORTATIONS EN PROVENANCE DE LIBYE
1995 01-12	3959	3947	15	107	67	123	475	416	-	
1996 01-12	4173	4173	243	-	268	20	408	528	-	
1996 02	331	331	27	-	-	-	26	55	-	
1996 03	284	284	28	-	-	-	-	50	-	
1996 04	454	454	40	-	-	-	36	25	-	
1996 05	363	363	64	-	11	-	51	23	-	
1997 02	567	567	31	-	-	27	98	79	-	
1997 03	494	494	-	-	-	-	92	90	-	
1997 04	330	330	-	-	-	-	109	-	-	
1997 05	474	474	64	-	-	-	108	12	-	
1996 01 - 05	1716	1716	159	-	26	-	155	176	-	
1997 01 - 05	2311	2311	125	-	18	27	485	233	-	
EINFUHREN AUS KUWAIT	IMPORTS FROM KUWAIT									IMPORTATIONS EN PROVENANCE DU KOWEIT
1995 01-12	1170	1170	-	-	12	-	-	-	-	
1996 01-12	1157	1157	-	-	-	-	-	55	-	
1996 02	219	219	-	-	-	-	-	-	-	
1996 03	-	-	-	-	-	-	-	-	-	
1996 04	111	111	-	-	-	-	-	-	-	
1996 05	113	113	-	-	-	-	-	-	-	
1997 02	-	-	-	-	-	-	-	-	-	
1997 03	-	-	-	-	-	-	-	-	-	
1997 04	-	-	-	-	-	-	-	-	-	
1997 05	113	113	-	-	-	-	-	-	-	
1996 01 - 05	443	443	-	-	-	-	-	-	-	
1997 01 - 05	335	335	-	-	-	-	-	-	-	
EINFUHREN AUS SAUDI-ARABIEN	IMPORTS FROM SAUDI ARABIA									IMPORT. EN PROVENANCE D'ARABIE SAOUDITE
1995 01-12	1099	1099	2	-	92	239	75	267	-	
1996 01-12	797	797	2	-	3	3	-	331	-	
1996 02	82	82	-	-	-	-	-	41	-	
1996 03	152	152	-	-	-	-	-	105	-	
1996 04	52	52	-	-	2	-	-	28	-	
1996 05	25	25	-	-	-	-	-	9	-	
1997 02	183	183	-	-	-	50	-	75	-	
1997 03	12	12	-	-	-	-	-	7	-	
1997 04	42	42	-	-	-	-	1	-	-	
1997 05	62	62	-	-	-	-	5	-	-	
1996 01 - 05	409	409	-	-	3	-	-	226	-	
1997 01 - 05	381	381	-	-	-	50	6	130	-	
EINFUHREN AUS VENEZUELA	IMPORTS FROM VENEZUELA									IMPORTATIONS EN PROVENANCE DU VENEZUELA
1995 01-12	3619	3619	26	2	199	-	435	56	-	
1996 01-12	1722	1722	6	30	-	-	44	45	-	
1996 02	119	119	-	-	-	-	-	-	-	
1996 03	109	109	-	-	-	-	21	-	-	
1996 04	150	150	-	-	-	-	5	-	-	
1996 05	190	190	-	-	-	-	-	-	-	
1997 02	124	124	-	-	-	-	-	-	-	
1997 03	3	3	-	-	-	-	-	-	-	
1997 04	45	45	-	-	-	-	-	-	-	
1997 05	60	60	-	-	-	-	-	-	-	
1996 01 - 05	675	675	-	-	-	-	26	23	-	
1997 01 - 05	397	397	-	-	-	-	19	-	-	

















NATURGAS

NATURAL GAS

GAZ NATUREL

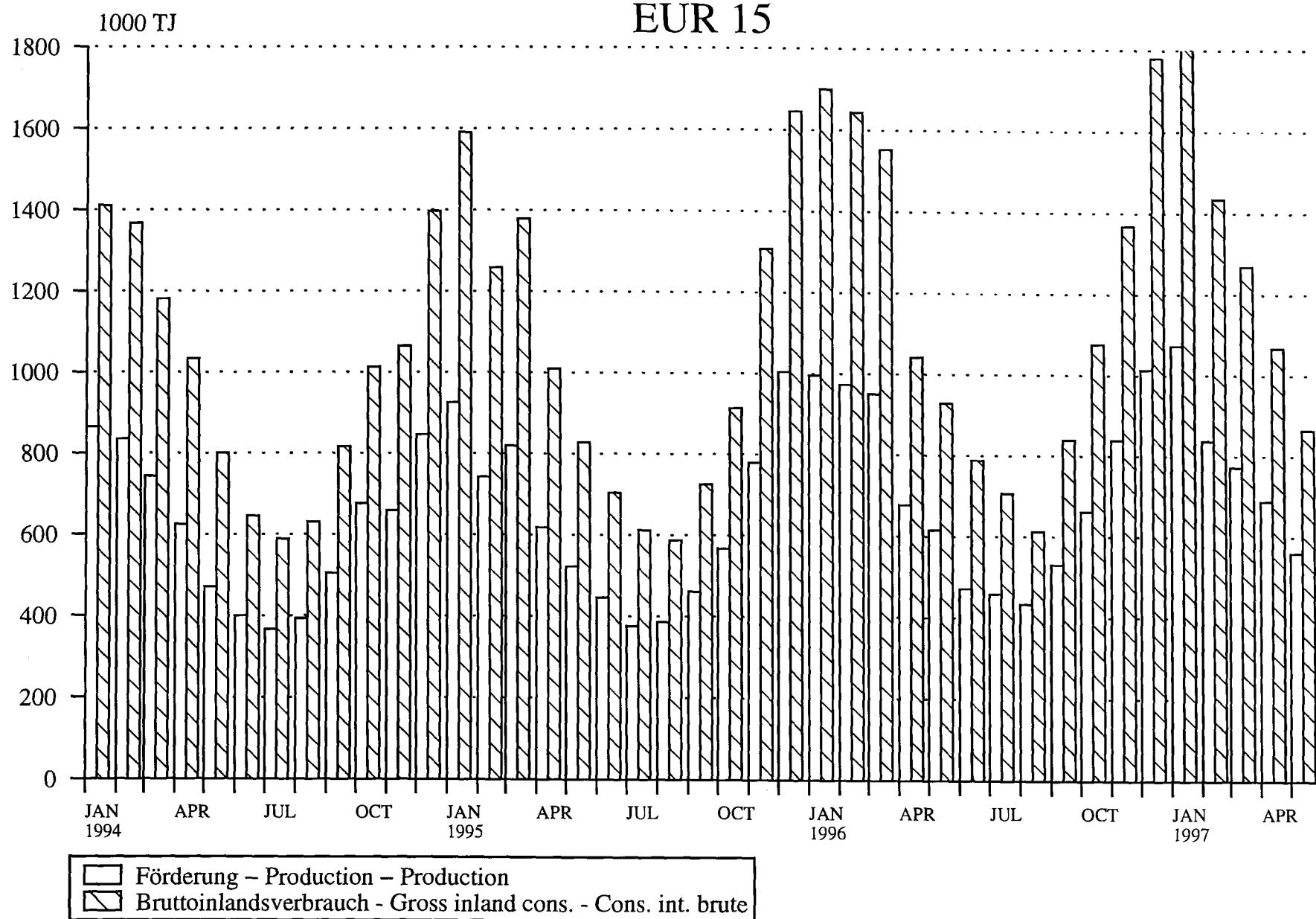

Source : EUROSTAT





# 3

Elektrizität  
Electrical energy  
Énergie électrique

## ELEKTRIZITÄT / ERLÄUTERUNGEN

- Vereinigtes Königreich** - Die monatlichen Angaben beziehen sich auf Monate von vier und fünf Wochen (vier Wochen für die beiden ersten Monate jeden Trimesters, fünf für den dritten).
- Erzeugung** - Die gesamte Brutto- und Nettoerzeugung beinhaltet die Erzeugung aus Erdwärme in Italien.
- Für den inländischen Markt verfügbare Energie** - Die "Für den inländischen Markt verfügbare Energie" umfasst jeweils die gesamte ausserhalb der Erzeugungsanlagen verbrauchte elektrische Energie. Die Übertragungs- und Verteilungsverluste sind daher mit eingeschlossen. Diese verfügbare Energie ist somit gleich dem Bruttogesamtverbrauch abzüglich des Energieverbrauchs der Hilfsbetriebe und der Pumpspeicherwerke.
- Brennstoffverbrauch** - Die Angaben über den Brennstoffverbrauch in den öffentlichen Wärmekraftwerken beziehen sich auf die Umwandlung zur Elektrizitäts- und Wärmeerzeugung.

Die Umrechnung der Brennstoffe in Terajoule (TJ) basiert auf dem unteren Heizwert (Hu) der einzelnen Brennstoffe. Bei der Umrechnung des gesamten Verbrauchs der Brennstoffe in Tonnen Rohöleinheiten (t ROE) sind 41 860 kJ/Hu/kg zugrundegelegt worden.

Die Angaben für die BR Deutschland betreffen auch den Verbrauch der STEAG-Kraftwerke (Steinkohle Elektrizitäts AG).

Folgende Bezeichnungen werden für die verschiedenen Brennstoffe verwendet:

- . der Steinkohlenverbrauch umfasst ausser der Steinkohle alle Nebenprodukte der Steinkohlenförderung, wie z.B. Schlammkohle und wiedergewonnene Produkte. Im Vereinigten Königreich gehört ausserdem noch der Koksverbrauch dazu;
- . der Braunkohlenverbrauch erfasst ältere und jüngere Braunkohle sowie Braunkohlenbriketts und für Irland auch den Torfverbrauch;
- . der Verbrauch von Mineralölprodukten bezieht Raffineriegas mit ein;
- . der Verbrauch der abgeleiteten Gase umfasst den Verbrauch von Hochofen- und Kokereigas;
- . zum Gesamtverbrauch sind auch verschiedene Brennstoffe wie Industrieabfälle, Müll, Holz, usw. sowie zugekaufter und wiedergewonnener Dampf zu rechnen.
- . die in den Kernkraftwerken erzeugte Wärmeenergie ist die aufgrund der Spaltung des Kernbrennstoffs im Reaktorkern freigesetzte Wärmemenge. Diese Wärmeenergie ist nicht mit der elektrischen Energie zu verwechseln, die an den Klemmen der Turbogeneratoren gewonnen wird.

## ELECTRICAL ENERGY / EXPLANATORY NOTES

- United Kingdom** - The monthly data refer to periods of 4 or 5 weeks (4 weeks for the two first months of each quarter, 5 for the last month).
- Generation** - Total generation and total net production include electricity produced from geothermal heat in Italy.
- Available for internal market** - The heading "available for internal market" covers all the electricity consumed outside generating installations in the country concerned. Transportation and distribution losses are therefore included. This amount is thus equal to the gross inland consumption less the energy absorbed by station auxiliaries and pumping stations.
- Consumption of fuels** - Fuel consumption data refer to fuels consumed to generate electricity and heat in public supply power stations.

The conversion of fuels into Terajoules (TJ) is effected on the basis of the respective net calorific value (NCV) for each fuel. The conversion of total fuel consumption to tonnes of oil equivalent (toe) is calculated on the basis of a factor of 41 860 kJ/NCV/kg.

The data for FR of Germany also cover the STEAG (Steinkohle Elektrizitäts AG) power stations.

The different fuels are covered by the following definitions :

- . hard coal consumption includes all coal by-products, such as slurry and recovered products. Moreover it includes coke consumption for the United Kingdom;
- . lignite consumption includes black lignite, brown coal and brown coal briquettes. For Ireland peat consumption is contained in this rubric;
- . petroleum products consumption includes refinery gas;
- . derived gases consumption covers blast furnace gas and coke oven gas;
- . under the heading 'All products' various fuels such as industrial residues, household waste, wood, etc. as well as purchased and recovered steam are included;
- . the thermal energy produced in nuclear power stations is the quantity of heat released as a result of fission of the nuclear fuel inside the reactor. This thermal energy must **not** be confused with the electrical energy obtained at the terminals of the sets.

## ENERGIE ELECTRIQUE / NOTES EXPLICATIVES

- Royaume-Uni** - Les mois se réfèrent à des périodes de 4 ou 5 semaines (4 semaines pour les deux premiers mois de chaque trimestre, 5 semaines pour le dernier).
- Production** - La production totale brute et la production totale nette comprennent la production géothermique de l'Italie.
- Disponible pour le marché intérieur** - Le "disponible pour le marché intérieur" groupe toute l'énergie électrique consommée dans le pays en dehors des installations de production. Les pertes de transport et de distribution sont donc incluses. Ce disponible est ainsi égal à la consommation intérieure brute diminuée de l'énergie absorbée par les services auxiliaires et par les centrales de pompage.
- Consommation de combustibles** - Les données de consommation de combustibles dans les centrales thermiques des services publics se rapportent aux transformations en vue de la production d'énergie électrique et de la production de chaleur desservies par ces services publics.

La conversion des combustibles en térajoules (TJ) est effectuée sur la base du pouvoir calorifique inférieur (PCI) respectif à chaque combustible. La conversion de la consommation totale de combustibles en tonnes d'équivalent pétrole (tep) est établie sur la base d'un taux de 41 860 kJ/PCI/kg.

En R.F. d'Allemagne, les données couvrent également les centrales de la STEAG (Steinkohle Elektrizitäts AG).

En ce qui concerne les différents combustibles, les définitions retenues sont les suivantes :

- la consommation de houille comprend, outre la houille, tous les produits d'extraction houillère, tels que les schlamms et les produits de récupération. De plus, elle inclut la consommation de coke pour le Royaume-Uni;
- la consommation de lignite couvre le lignite ancien, le lignite récent et les briquettes de lignite ainsi que la consommation de tourbè pour l'Irlande;
- la consommation de produits pétroliers inclut le gaz de raffineries;
- la consommation de gaz dérivés couvre celle du gaz de hauts fourneaux et de gaz de cokeries;
- dans la consommation totale sont compris des combustibles divers tels que les résidus industriels, les ordures ménagères, le bois, etc., de même que la vapeur achetée et récupérée;
- l'énergie thermique produite dans les centrales nucléaires est la quantité de chaleur dégagée du fait de la fission du combustible nucléaire constituant le coeur du réacteur. Cette énergie thermique produite ne doit pas être confondue avec l'énergie électrique produite aux bornes des groupes turbogénérateurs.

# ELEKTRIZITÄT    ELECTRICITY    ELECTRICITE

Nettoerzeugung

Net production

Production nette

EUR 15

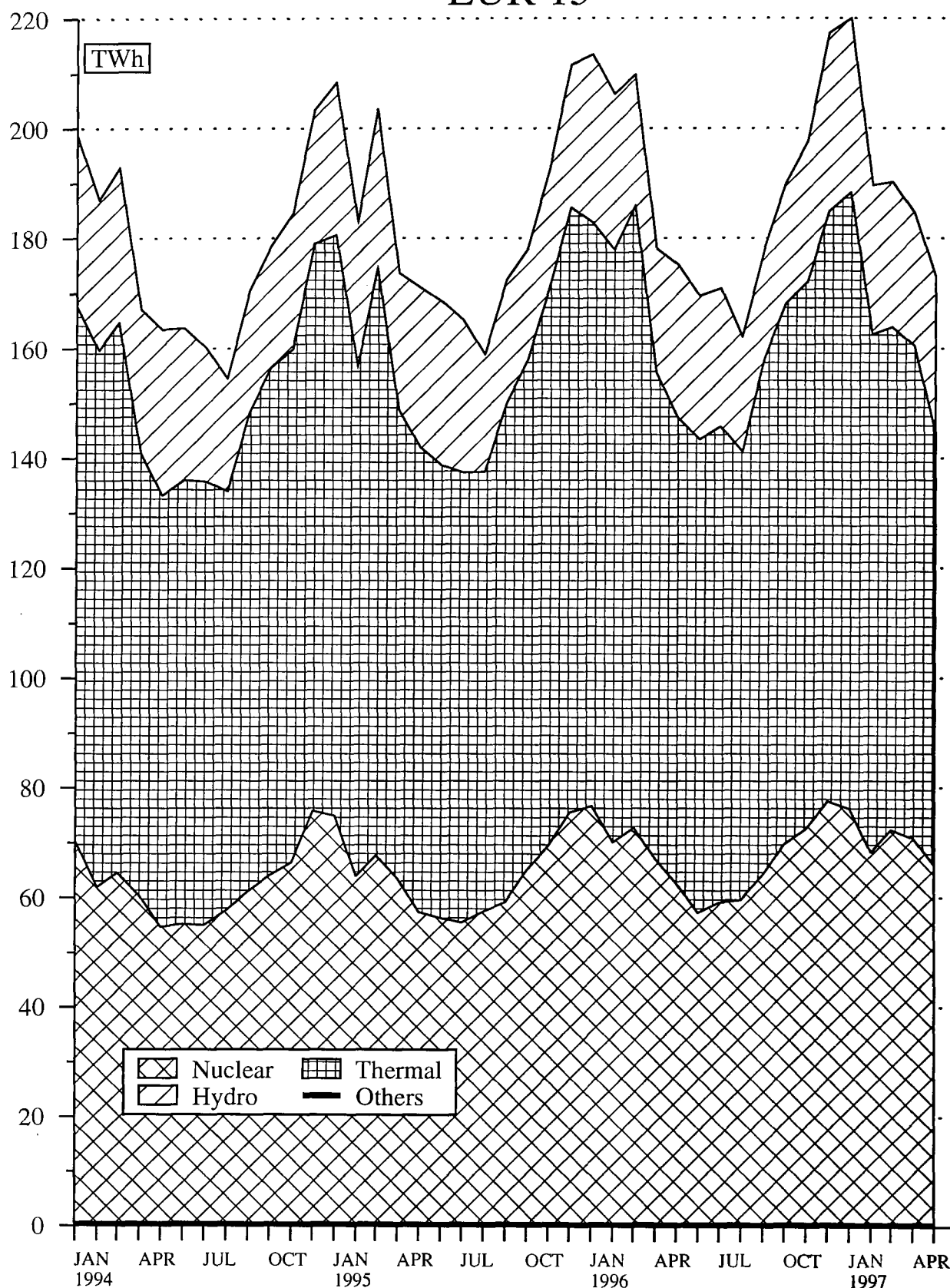

Source : EUROSTAT









I	L	NL	A	P	FIN	S	UK	U.S.A.	
ELEKTRIZITÄT		ELECTRICAL ENERGY						ENERGIE ELECTRIQUE	
MILLIONEN KWH		MILLIONS KWH						MILLIONS KWH	
GESAMTEINFÜHREN		TOTAL IMPORTS						IMPORTATIONS TOTALES	
38769	5574	11978	7290	2652	8639	7719	16444	1995 01-12	
38168	5714	11287	9429	4116	5377	14385	16520	1996 01-12	
3095	523	950	1060	216	508	1001	1612	1996 03	
3160	481	876	838	207	512	926	1331	1996 04	
3510	480	943	619	171	458	1558	1332	1996 05	
3436	449	1000	566	299	297	1341	1641	1996 06	
3041	490	1106	791	400*	543	786	1649	1997 03	
3322	483	1085	771	400*	540*	785	1316	1997 04	
3589	477	1256	647	400*	540*	278	1282	1997 05	
:	478	1337	556	:	:	229	1458	1997 06	
19366	2905	5707	5125	1431	2984	7597	8393	1996 01 - 06	
:	2900	6629	4475	:	:	4714	8324	1997 01 - 06	
:	-0.2	16.2	-12.7	:	:	-38.0	-0.8	1997 / 1996 %	
INNERGEMEINSCHAFTLICHE EINFÜHREN (EUR15) (1)		INTRA-COMMUNITY IMPORTS (EUR 15) (1)				IMPORT. INTRA-COMMUNAUTAIRES (EUR 15) (1)			
17646	5574	11978	4580	2652	3824	988	16444	1995 01-12	
17879	5714	11287	5985	4116	720	10455	16520	1996 01-12	
1529	523	950	690	216	58	497	1612	1996 03	
1380	481	876	658	207	77	684	1331	1996 04	
1531	480	943	431	171	29	1238	1332	1996 05	
1472	449	1000	429	299	40	1179	1641	1996 06	
1540	490	1106	485	400*	254	721	1649	1997 03	
1462	483	1085	484	400*	250*	578	1316	1997 04	
1435	477	1256	410	400*	250*	164	1282	1997 05	
:	478	1337	232	:	:	70	1458	1997 06	
9198	2905	5707	3198	1431	475	4325	8393	1996 01 - 06	
:	2900	6629	2553	:	:	4048	8324	1997 01 - 06	
:	-0.2	16.2	-20.2	:	:	-6.4	-0.8	1997 / 1996 %	
AUSSERGEWEINSCHAFTLICHE EINFÜHREN(EUR15) (1)		EXTRA-COMMUNITY IMPORTS (EUR 15) (1)				IMPORT. EXTRA-COMMUNAUTAIRES (EUR 15) (1)			
21123			2710		4815	6731		1995 01-12	
20289			3444		4657	3928		1996 01-12	
1566			370		450	504		1996 03	
1780			180		435	242		1996 04	
1979			188		429	320		1996 05	
1964			137		257	162		1996 06	
1501			306		289	65		1997 03	
1860			287		290*	207		1997 04	
2154			237		290*	114		1997 05	
:			324		:	159		1997 06	
10168			1927		2509	3272		1996 01 - 06	
:			1922		:	666		1997 01 - 06	
:			-0.3		:	-79.7		1997 / 1996 %	
GESAMTAUSFUHREN		TOTAL EXPORTS						EXPORTATIONS TOTALES	
1264	745	587	9766	1742	285	9401	10	1995 01-12	
761	809	695	8476	3004	1705	9276	38	1996 01-12	
90	63	84	607	216	57	333	6	1996 03	
39	64	41	601	206	97	665	2	1996 04	
32	71	26	822	179	395	265	1	1996 05	
75	61	19	849	304	323	936	2	1996 06	
98	63	54	624	200*	18	1394	3	1997 03	
101	65	21	652	200*	20*	1243	2	1997 04	
76	71	20	1037	200*	20*	1344	2	1997 05	
:	76	18	1110	:	:	1223	2	1997 06	
411	363	372	4049	1472	929	2724	13	1996 01 - 06	
:	396	330	4656	:	:	8000	15	1997 01 - 06	
:	9.1	-11.3	15.0	:	:	193.7	15.4	1997 / 1996 %	
BRUTTOVERBRAUCH		GROSS CONSUMPTION						CONSUMMATION BRUTE	
280763	6008	92061	54092	29447	71614	146054	349803	1995 01-12	
280101	6078	94896	55812	30757	73170	145511	362281	1996 01-12	
24919	559	8142	5092	2583	6674	13899	36669	1996 03	
22108	511	7406	4437	2276	5868	11451	27343	1996 04	
23159	511	7601	4301	2414	5487	11008	27138	1996 05	
23309	476	7391	4068	2421	4699	9480	28729	1996 06	
23464	527	8213	4840	:	6892	13699	25505	1997 03	
23727	515	7780	4598	:	:	12619	26545	1997 04	
24134	507	7826	4368	:	:	11343	25631	1997 05	
:	509	7756	4298	:	:	9803	30231	1997 06	
142289	3097	47174	28341	15085	37131	76898	184410	1996 01 - 06	
:	3095	48349	28201	:	:	75907	172003	1997 01 - 06	
:	-0.1	2.5	-0.5	:	:	-1.3	-6.7	1997 / 1996 %	
ENERGIEVERBRAUCH DER PUMPSPEICHERWERKE		ENERGY ABSORBED BY STORAGE PUMPING						ENERGIE ABSORBEE POUR LE POMPAGE	
5541	1066		1516	158		87	2282	1995 01-12	
6848	1137		1859	137		55	2431	1996 01-12	
808	91		65	1		1	264	1996 03	
626	89		137	1		2	179	1996 04	
455	99		295			3	165	1996 05	
593	86		204	1		10	227	1996 06	
409	92		96	:		1	170	1997 03	
683	90		70	:		3	171	1997 04	
497	97		277	:		11	157	1997 05	
546	105		229	:		15	239	1997 06	
3730	523		783	57		28	1226	1996 01 - 06	
3111	557		737	:		33	1134	1997 01 - 06	
:	6.5		-5.9	:		17.9	-7.5	1997 / 1996 %	
FUER INLANDSMARKT VERFUEGBAR		AVAILABLE FOR INTERNAL MARKET						DISPONIBLE POUR LE MARCHE INTERIEUR	
261346	4897	88795	51225	28252	68964	141629	327587	1995 01-12	
261205	4906	91365	52340	29611	69880	141016	342704	1996 01-12	
23014	464	7849	4846	2502	6400	13460	35914	1996 03	
20524	419	7142	4175	2205	5620	11063	25730	1996 04	
21769	409	7321	3911	2348	5336	10896	25548	1996 05	
21753	388	7122	3766	2337	4497	9208	27053	1996 06	
22003	431	7934	4606	:	6629	13232	25335	1997 03	
21995	422	7509	4405	:	6420*	12205	25062	1997 04	
22636	407	7567	3993	:	6420*	11014	24179	1997 05	
:	401	7476	3970	:	:	9539	28478	1997 06	
132377	2556	45466	26686	14577	35671	74593	175110	1996 01 - 06	
:	2519	46662	26664	:	:	73565	160180	1997 01 - 06	
:	-1.5	2.6	-0.1	:	:	-1.4	-8.5	1997 / 1996 %	

(1) INTRA-COMMUNITY IMPORTS AND EXTRA-COMMUNITY IMPORTS PRIOR TO 01.01.1995 REFER TO EUR 12  
(1) IMPORTATIONS INTRA-COMMUNAUTAIRES ET IMPORTATIONS EXTRA-COMMUNAUTAIRES AVANT LE 01.01.1995 SE REFERENT A EUR 12  
(1) INNERGEMEINSCHAFTLICHE EINFÜHREN UND AUSSERGEWEINSCHAFTLICHE EINFÜHREN VOR DEM 01.01.1995 BEZIEHEN SICH AUF EUR 12

	EUR 15	EUR 12	B	DK	D	GR	E	F	IRL	
WAERNEKRAFTW. DER OEFFENTL. VERSORGUNG			PUBLIC SUPPLY THERMAL POWER STATIONS				CENTRALES THERMIQUES DE SERV. PUBLIC			
VERBRAUCH VON STEINKOEHLE 1000 T			COAL CONSUMPTION 1000 T				CONSUMMATION DE HOUILLE 1000 T			
1995 01-12	177167	170847	5840	10242	40365	114	27296	4990	2243	
1996 01-12	175499	170851	5680	14378	43931	169	22440	6287	2340	
1996 03	18343	17687	598	1294	4505	12	1823	623	206	
1996 04	13234	12843	476	1176	3477	17	1174	463	167	
1996 05	12175	11962	443	1107	3392	13	1169	387	122	
1996 06	12966	12881	411	981	3013	15	2239	498	176	
1997 03	:	:	313	929	3386	16	2424	33	185	
1997 04	:	:	420	813	2976	8	2454	170	249	
1997 05	:	:	:	676	2797	8	2186	28	148	
1997 06	:	:	:	580	:	3	2386	246	120	
1996 01 - 06	89030	86255	3012	7129	23282	76	8609	3186	1122	
1997 01 - 06	:	:	:	5465	:	87	12848	2256	1084	
1997 / 1996 %	:	:	:	-23.4	:	14.5	49.2	-29.2	-3.4	
VERBRAUCH VON STEINKOEHLE TJ (HU)			COAL CONSUMPTION TJ (MCV)				CONSUMMATION DE HOUILLE TJ (PCI)			
1995 01-12	4329972	4167012	147531	257074	1084247	2533	544911	135575	60785	
1996 01-12	4211685	4091919	143345	360887	1070977	4427	447855	172184	63414	
1996 03	450918	433904	14549	32479	120824	314	36259	16995	5582	
1996 04	329214	319086	12104	29517	93287	445	23421	12769	4525	
1996 05	299610	294078	10352	27785	90396	340	22187	10557	3306	
1996 06	314465	312252	10509	24623	80206	393	43866	13585	4769	
1997 03	:	:	8247	23317	90270	419	47413	879	5013	
1997 04	:	:	11067	20406	79340	209	48736	4605	6747	
1997 05	:	:	:	16967	74568	209	43413	758	4010	
1997 06	:	:	:	14558	:	78	47385	6664	3252	
1996 01 - 06	2200474	2128468	74779	178937	623632	1991	169744	87236	30406	
1997 01 - 06	:	:	:	137171	:	2279	252444	61222	29376	
1997 / 1996 %	:	:	:	-23.4	:	14.5	48.7	-29.8	-3.4	
VERBRAUCH VON BRAUNKOEHLE TJ (HU)			LIGNITE CONSUMPTION TJ (MCV)				CONSUMMATION DE LIGNITE TJ (PCI)			
1995 01-12	1786378	1771888		1354386		315448	75174	-	25064	
1996 01-12	1786622	1773593		1352833		321712	71138	-	26512	
1996 03	164515	161800		126109		28360	5215	-	1976	
1996 04	145583	144344		112265		24636	4649	-	2688	
1996 05	138517	138517		105996		24894	5359	-	2120	
1996 06	140211	140211		103341		28388	6572	-	1768	
1997 03	:	:		111985		29449	6426	-	1880	
1997 04	:	:		110997		26386	6811	-	2168	
1997 05	:	:		107422		22706	6183	-	1440	
1997 06	:	:		:		26448	6688	-	1616	
1996 01 - 06	917598	908235		701962		162084	29858	-	13544	
1997 01 - 06	:	:		:		156510	29998	-	12072	
1997 / 1996 %	:	:		:		-3.4	0.5	-	-10.9	
VERBRAUCH VON MINERALOELERZEUGNISSEN 1000 T			CONSUMPTION OF PETROLEUM PRODUCTS 1000 T				CONSUMMATION DE PRODUITS PETROLIERS 1000 T			
1995 01-12	37342	36535	216	991	964	2216	2743	479	629	
1996 01-12	35825	34684	189	1721	906	2091	2018	473	637	
1996 03	3352	3223	13	158	102	140	186	89	47	
1996 04	2615	2526	10	128	62	168	149	21	60	
1996 05	2551	2484	12	158	68	147	142	23	49	
1996 06	2787	2753	13	123	59	133	205	38	30	
1997 03	:	:	17	156	54	168	132	8	46	
1997 04	:	:	18	148	58	152	123	6	56	
1997 05	:	:	:	138	44	195	140	7	61	
1997 06	:	:	:	144	:	199	161	9	63	
1996 01 - 06	18164	17494	97	921	518	916	998	298	295	
1997 01 - 06	:	:	:	936	:	1017	820	133	379	
1997 / 1996 %	:	:	:	1.6	:	11.0	-17.8	-55.4	28.5	
VERBRAUCH VON NATURGAS TJ (HO)			NATURAL GAS CONSUMPTION TJ (GCV)				CONSUMMATION DE GAZ NATUREL TJ (PCS)			
1995 01-12	1524717	1405096	86204	10403	225183	648	2964	47	47777	
1996 01-12	1743885	1624653	94808	12124	274835	648	7104	47	59412	
1996 03	171574	157780	9477	1173	39069	54	73	-	4761	
1996 04	129275	118218	7289	1056	20929	54	75	-	6980	
1996 05	124074	118313	7716	1056	19012	54	74	-	5834	
1996 06	127292	120837	7941	782	14773	54	132	47	4536	
1997 03	:	:	8182	1212	24343	54	7423	-	4899	
1997 04	:	:	9152	1134	24447	54	7416	-	5662	
1997 05	:	:	:	1056	18021	54	4707	-	5412	
1997 06	:	:	:	469	:	54	4974	-	5763	
1996 01 - 06	861814	792023	48624	6179	148550	324	541	47	32553	
1997 01 - 06	:	:	:	6218	:	324	31768	-	31923	
1997 / 1996 %	:	:	:	0.6	:	-	-	-100.0	-1.9	

	I	L	NL	A	P	FIN	S	UK	U.S.A.		
<b>WAERMEKRAFTW.DER OFFENTL.VERSORGUNG</b>			<b>PUBLIC SUPPLY THERMAL POWER STATIONS</b>					<b>CENTRALES THERMIQUES DE SERV. PUBLIC</b>			
<b>VERBRAUCH VON STEINKOHLE</b>			<b>COAL CONSUMPTION</b>					<b>CONSUMMATION DE HOUILLE</b>			
1000 T			1000 T					1000 T			
	8168	9063	1039	4618	4909	372	57908		1995	01-12	
	7456	8700	1185	4303	2753	710	55167		1996	01-12	
	790	690	238	358	356	62	6788		1996	03	
	749	659	56	296	261	74	4189		1996	04	
	622	704	-	324	150	63	3679		1996	05	
	524	685	-	424	56	29	3915		1996	06	
	:	794	121	:	355	50	4570		1997	03	
	:	737	71	:	:	38	2959		1997	04	
	:	723	6	:	:	24	2581		1997	05	
	:	673	-	:	:	16	3261		1997	06	
	4273	4362	843	1736	1569	363	29468		1996	01 - 06	
	:	4352	613	:	:	249	23243		1997	01 - 06	
	:	-0.2	-27.3	:	:	-31.4	-21.1		1997 / 1996	%	
<b>VERBRAUCH VON STEINKOHLE</b>			<b>COAL CONSUMPTION</b>					<b>CONSUMMATION DE HOUILLE</b>			
TJ (HU)			TJ (NCV)					TJ (PCI)			
	218743	245607	27503	122483	125348	10106	1347519		1995	01-12	
	195843	235770	31067	113477	70266	18432	1283736		1996	01-12	
	20634	18699	6252	9608	9081	1680	157956		1996	03	
	19788	17858	1458	7888	6660	2009	97478		1996	04	
	15954	19078	-	8508	3822	1710	85610		1996	05	
	13440	18563	-	11193	1425	787	91102		1996	06	
	:	21517	3271	:	9066	1355	106343		1997	03	
	:	19972	1919	:	:	1029	68855		1997	04	
	:	19593	162	:	:	650	60059		1997	05	
	:	18238	-	:	:	433	75883		1997	06	
	111663	118210	22117	46146	40035	9853	685720		1996	01 - 06	
	:	117939	16351	:	:	6747	540864		1997	01 - 06	
	:	-0.2	-26.1	:	:	-31.5	-21.1		1997 / 1996	%	
<b>VERBRAUCH VON BRAUNKOHLE</b>			<b>LIGNITE CONSUMPTION</b>					<b>CONSUMMATION DE LIGNITE</b>			
TJ (HU)			TJ (NCV)					TJ (PCI)			
	1816		14490						1995	01-12	
	1398		13029						1996	01-12	
	140		2715						1996	03	
	106		1239						1996	04	
	148		-						1996	05	
	142		-						1996	06	
	:		531						1997	03	
	:		337						1997	04	
	:		1						1997	05	
	:		-						1997	06	
	787		9363						1996	01 - 06	
	:		6022						1997	01 - 06	
	:		-35.7						1997 / 1996	%	
<b>VERBRAUCH VON MINERALOELERZEUGNISSEN</b>			<b>CONSUMPTION OF PETROLEUM PRODUCTS</b>					<b>CONSUMMATION DE PRODUITS PETROLIERS</b>			
1000 T			1000 T					1000 T			
	23470	37	201	1654	401	205	3136		1995	01-12	
	22917	31	223	693	178	740	3008		1996	01-12	
	2181	1	39	8	12	78	298		1996	03	
	1731	-	9	1	7	73	196		1996	04	
	1663	-	1	8	5	61	214		1996	05	
	1830	-	-	73	5	29	249		1996	06	
	:	-	25	:	17	36	90		1997	03	
	:	1	23	:	:	27	55		1997	04	
	:	-	19	:	:	17	61		1997	05	
	:	-	20	:	:	11	110		1997	06	
	11721	27	140	130	118	412	1573		1996	01 - 06	
	:	13	172	:	:	178	757		1997	01 - 06	
	:	-51.9	22.9	:	:	-56.8	-51.9		1997 / 1996	%	
<b>VERBRAUCH VON NATURGAS</b>			<b>NATURAL GAS CONSUMPTION</b>					<b>CONSUMMATION DE GAZ NATUREL</b>			
TJ (HO)			TJ (GCV)					TJ (PCS)			
	299492	256595	58919		58350	2352	475783		1995	01-12	
	288104	253279	63345		53819	2068	634292		1996	01-12	
	27949	21936	8737		4850	207	53288		1996	03	
	20468	20144	6360		4558	139	41223		1996	04	
	20831	19609	2300		3344	117	44127		1996	05	
	22247	18762	2998		3402	55	51563		1996	06	
	:	19546	5106		4829	341	80632		1997	03	
	:	20283	4608		:	260	60550		1997	04	
	:	19624	786		:	164	15863		1997	05	
	:	21149	812		:	106	72149		1997	06	
	138452	124729	36888		31927	976	292024		1996	01 - 06	
	:	128783	25111		:	1696	369830		1997	01 - 06	
	:	3.3	-31.9		:	73.8	26.6		1997 / 1996	%	

	EUR 15	EUR 12	B	DK	D	GR	E	F	IRL	
WAERNEKRAFTV.DER OEFFENTL.VERSORGUNG			PUBLIC SUPPLY THERMAL POWER STATIONS				CENTRALES THERMIQUES DE SERV. PUBLIC			
VERBRAUCH VON ABGELEITETEN GASEN			CONSUMPTION OF DERIVED GASES				CONSOMMATION DE GAZ DERIVES			
TJ (NO)			TJ (GCV)				TJ (PCS)			
1995 01-12	90562	87566	19086		17970		5933	18339		
1996 01-12	99644	95997	18443		19190		3693	28295		
1996 03	7200	6954	1489		1507		235	1522		
1996 04	7346	6885	1576		1358		242	1522		
1996 05	7460	7070	1640		1337		245	1689		
1996 06	7311	7127	1474		1570		257	1680		
1997 03	:	:	1684		2130		442	1764		
1997 04	:	:	1327		2069		449	1889		
1997 05	:	:	:		2097		520	1931		
1997 06	:	:	:		:		470	1886		
1996 01 - 06	43021	41202	9009		8805		1518	9217		
1997 01 - 06	:	:	:		:		2715	10661		
1997 / 1996 %	:	:	:		:		78.9	15.7		
GESAMTVERBRAUCH			TOTAL CONSUMPTION				CONSOMMATION TOTALE			
1000 TROE			1000 TOE				1000 TEP			
1995 01-12	219357	209970	6253	7325	64562	9729	17727	4159	3678	
1996 01-12	222265	213323	6148	10544	67472	9811	14813	5262	4033	
1996 03	21784	20685	605	953	6631	820	1180	531	327	
1996 04	16985	16243	499	851	5451	761	826	362	379	
1996 05	15946	15469	471	839	5197	745	804	316	301	
1996 06	16618	16284	475	723	4797	815	1413	407	282	
1997 03	:	:	429	733	5463	876	1604	71	313	
1997 04	:	:	507	654	5183	782	1647	160	388	
1997 05	:	:	:	561	4819	735	1449	71	304	
1997 06	:	:	:	497	:	825	1558	217	291	
1996 01 - 06	112785	107576	3179	5297	35330	4805	5976	2605	2031	
1997 01 - 06	:	:	:	4315	:	4776	8370	1853	2029	
1997 / 1996 %	:	:	:	-18.6	:	-0.6	40.1	-28.9	-0.1	
BESTAENDE IN WAERNEKRAFTV.OEFFENTL.VERS.			STOCKS AT PUBLIC SUPPLY THERM.POWER ST.				STOCKS CENTRALES THERM. SERVICE PUBLIC			
STEINKOEHLE			HARD COAL				HOUILLE			
1000 T			1000 T				1000 T			
1995 12	50955	47100	530	7605	12349	-	8116	4340	411	
1996 12	48220	44244	439	5647	10014	-	11271	3544	317	
1996 03	45056	42077	448	6113	10026	-	10619	3909	359	
1996 04	41736	38585	463	5805	10131	-	11366	20	300	
1996 05	46824	43428	487	5279	10342	-	12415	3665	326	
1996 06	47987	44351	432	5547	10286	-	12369	3591	316	
1997 03	46055*	42710*	489	5379	9126	-	11257	3340	213	
1997 04	47522*	44189*	426	5604	9566	-	10800	3570	329	
1997 05	49655*	46226*	452	6285	9830	-	10691	3790	329	
1997 06	:	:	:	7316	:	-	10438	3773	209	
ALLE MINERALOELERZEUGNISSE			ALL PETROLEUM PRODUCTS				TOUS PRODUITS PETROLIERS			
1000 T			1000 T				1000 T			
1995 12	11030	8849	276	808	1168	216	447	491	306	
1996 12	11822	9329	288	819	1150	247	485	479	367	
1996 03	9710	7917	251	690	1052	248	608	608	167	
1996 04	9892	8115	250	765	1038	291	720	608	242	
1996 05	10242	8509	244	711	1041	286	696	629	245	
1996 06	10435	8519	251	686	1044	272	600	600	299	
1997 03	:	:	308	724	1045	217	485	577	406	
1997 04	:	:	295	746	1043	210	494	573	414	
1997 05	:	:	294	829	1047	232	478	580	360	
1997 06	:	:	:	831	:	118	463	567	359	
NUKLEARE WAERME			NUCLEAR HEAT				CHALEUR NUCLEAIRE			
ERZEUGUNG			PRODUCTION				PRODUCTION			
TJ (NO)			TJ (GCV)				TJ (PCS)			
1995 01-12	8563150	7632246	446622		1580410		570613	4052553		
1996 01-12	9090671	8080231	468027		1719786		582169	4258269		
1996 02	785530	692417	44140		136469		50843	380819		
1996 03	807391	709319	42325		140238		51523	384124		
1996 04	759188	661589	37076		135324		47408	355666		
1996 05	714096	641261	36936		132408		54076	327132		
1997 02	769399	684215	43718		151783		47826	352393		
1997 03	803519	708481	47866		163912		39506	370613		
1997 04	800900*	708635	41072		163750		43344	376445		
1997 05	746091*	668215	45922		143867		53500	338580		
1996 01 - 05	3917005	3458141	207014		692878		259808	1861370		
1997 01 - 05	3977906*	3534074	226519		797300		237503	1838225		
1997 / 1996 %	1.6*	2.2	9.4		15.1		-8.6	-1.3		

I	L	NL	A	P	FIN	S	UK	U.S.A.	
WAERMEKRAFTW.DER OEFFENTL.VERSORGUNG			PUBLIC SUPPLY THERMAL POWER STATIONS				CENTRALES THERMIQUES DE SERV. PUBLIC		
VERBRAUCH VON ABGELEITETEN GASEN TJ (HO)			CONSUMPTION OF DERIVED GASES TJ (GCV)				CONSUMPTION DE GAZ DERIVES TJ (PCS)		
1663		24575				2996		! 1995 01-12	
1533		24843				3647		! 1996 01-12	
161		2040				246		! 1996 03	
158		2029				461		! 1996 04	
94		2065				390		! 1996 05	
44		2102				184		! 1996 06	
:		3023				291		! 1997 03	
:		2962				222		! 1997 04	
:		2779				140		! 1997 05	
:		2478				90		! 1997 06	
758		11895				1819		! 1996 01 - 06	
:		16471				1447		! 1997 01 - 06	
:		38.5				-20.5		! 1997 / 1996 %	
GESAMTVERBRAUCH 1000 TÖE			TOTAL CONSUMPTION 1000 TÖE				CONSUMPTION TOTALE 1000 TEP		
34651	11967	2500	4497	6226	659	45416		! 1995 01-12	
33569	11669	2632	3367	4929	1379	46628		! 1996 01-12	
3229	965	439	235	523	135	5204		! 1996 03	
2613	905	205	189	396	139	3402		! 1996 04	
2459	924	50	210	309	117	3198		! 1996 05	
2613	894	64	336	216	52	3523		! 1996 06	
:	1002	224	:	515	92	4359		! 1997 03	
:	981	175	:	:	70	2998		! 1997 04	
:	952	38	:	:	44	1834		! 1997 05	
:	946	37	:	:	28	3468		! 1997 06	
17158	5800	1676	1223	2788	743	24165		! 1996 01 - 06	
:	5971	1250	:	:	459	21594		! 1997 01 - 06	
:	2.9	-25.4	:	:	-38.1	-10.7		! 1997 / 1996 %	
BESTAENDE IN WAERMEKRAFTW.OEFFENTL.VERS.			STOCKS AT PUBLIC SUPPLY THERM.POWER ST.				STOCKS CENTRALES THERM. SERVICE PUBLIC		
STEINKOEHLE 1000 T			HARD COAL 1000 T				HOUILLE 1000 T		
1311		1422	1011	1653	780	9677		! 1995 12	
1254		1394	896	1957	625	9112		! 1996 12	
1094		763	1382	1702	514	6377		! 1996 03	
1151		876	1409	1761	514	6190		! 1996 04	
1261		947	1342	1935	514	6561		! 1996 05	
1449		1089	1218	2059	488	7393		! 1996 06	
1200*		1030	900*	1678	637	9056		! 1997 03	
1200*		1046	900*	1650*	637	10044		! 1997 04	
1200*		1142	900*	1650*	637	10999		! 1997 05	
:		1254	:	:	637	10000*		! 1997 06	
ALLE MINERALOELERZEUGNISSE 1000 T			ALL PETROLEUM PRODUCTS 1000 T				TOUS PRODUITS PETROLIERS 1000 T		
3586		733	367	317	1131	919		! 1995 12	
4121		763	397	252	1478	711		! 1996 12	
3018		639	361	279	875	649		! 1996 03	
2970		637	362	275	865	604		! 1996 04	
3423		674	400	194	865	569		! 1996 05	
3569		709	345	265	942	588		! 1996 06	
:		672	:	233	1150	761		! 1997 03	
:		711	:	:	1150	719		! 1997 04	
:		705	:	:	1150	694		! 1997 05	
:		705	:	:	1150	693		! 1997 06	
NUKLEARE WAERME			NUCLEAR HEAT				CHALEUR NUCLEAIRE		
ERZEUGUNG TJ (HO)			PRODUCTION TJ (GCV)				PRODUCTION TJ (PCS)		
-	46048		203299	727605	936000			! 1995 01-12	
-	44939		209855	800585	1007041			! 1996 01-12	
-	950		17982	75131	79196			! 1996 02	
-	2549		18457	79615	88560			! 1996 03	
-	4115		18457	79142	82000			! 1996 04	
-	4309		14828	58007	86400			! 1996 05	
-	1015		17820	67364	87480			! 1997 02	
-	281		19656	75382	86303			! 1997 03	
-	-		19000*	73265	84024			! 1997 04	
-	-		19000*	58876	86346			! 1997 05	
-	15390		89078	369786	421681			! 1996 01 - 05	
-	9034		94981*	348851	429473			! 1997 01 - 05	
-	-67.2		6.6*	-5.7	1.8			! 1997 / 1996 %	





# 4

Gesamtenergie  
All energy  
Total énergie

## GESAMTENERGIE / ERLÄUTERUNGEN

<b>Erzeugung von Primärenergie</b>	<p>Aus natürlichen Energieträgern gewonnene Energie: Steinkohle, Braunkohle, Rohöl, Naturgas, Erdwärme. Als Primärenergieerzeugung wird auch <b>Elektrizität</b> aus Wasserkraft betrachtet. <b>Kernenergie</b> in Form von Spaltwärme wird ebenfalls als Primärenergie behandelt.</p> <p>Die "<b>anderen Brennstoffe</b>", die nur dann berücksichtigt werden, wenn es sich um Umwandlungseinsatz in den herkömmlichen Wärmekraftwerken handelt, gelten vereinbarungsgemäss als Primärenergieerzeugung.</p>
<b>Einfuhr</b>	<p>Die Einfuhr umfasst die in das Hoheitsgebiet eines Landes eingeführte Gesamtenergiemenge, nicht aber den <b>Transit</b> (hauptsächlich durch Gas- und Ölfertleitungen). Eine Ausnahme macht die Elektrizität, deren Transit stets als Aussenhandel verbucht wird.</p> <p>Die Einfuhrdaten stammen im allgemeinen aus den Meldungen der Importeure; sie können daher von den in die Aussenhandelsstatistiken übernommenen Daten der Zollbehörden abweichen. Siehe Teil 2 (Kohlenwasserstoffe).</p>
<b>Ausfuhr</b>	<p>Im allgemeinen gelten hier dieselben Regeln wie für die Einfuhren.</p>
<b>Bruttoinlandsverbrauch</b>	<p>Diese Gesamtgröße entspricht der Energiemenge, die im Bezugszeitraum zur Deckung des Inlandsverbrauchs einer bestimmten geographischen Einheit notwendig ist.</p> <p>Die für den Inlandsverbrauch verfügbare Energiemenge errechnet sich nach der Formel : Primärenergieerzeugung + Einfuhren + Bestandsveränderungen - Ausfuhren - Bunker.</p> <p>Im Zusammenhang mit dem Bruttoinlandsverbrauch werden als "Äquivalente" die Einfuhren, Ausfuhren und Bestandsveränderungen der Steinkohlen-, Braunkohlen- und Erdölprodukte erfasst.</p>
<b>Andere</b>	<p>Erdwärme, Müll, Holz, Holzabfälle, Industriegas oder Wärme, die in den herkömmlichen Wärmekraftwerken eingesetzt werden.</p> <p>Weitere Erläuterungen siehe "Energie" Jährliche Statistiken.</p>



## ALL ENERGY / EXPLANATORY NOTES

<b>Primary production</b>	<p>Extraction of energy from a natural source: coal, lignite, crude oil, natural gas, geothermics. <b>Hydroelectric electrical energy</b> is also considered as primary production. <b>Nuclear energy</b>, in the form of heat produced during fission, is treated as primary production.</p> <p>The "<b>other fuels</b>", which are taken into account only when they correspond to a transformation input into conventional thermal power stations, are conventionally included in primary production.</p>
<b>Imports</b>	<p>Imports represent all entries into the national territory excluding <b>transit</b> quantities (notably via gas and oil pipelines); electrical energy is an exception and its transit is always recorded under foreign trade.</p> <p>Data on imports are generally taken from importers' declarations and accordingly they may differ from the data collected by the customs authorities and included in the foreign trade statistics.</p> <p>See section 2 (Hydrocarbons).</p>
<b>Exports</b>	<p>In general the same rules apply as for imports.</p>
<b>Gross inland consumption</b>	<p>This aggregate represents for the reference period the quantity of energy necessary to satisfy inland consumption of the geographical entity under consideration.</p> <p>The energy available for inland consumption is calculated by the following formula : primary production + imports + stock changes - exports - bunkers.</p> <p>In the context of gross inland consumption, "equivalents" refers to imports, exports and stock changes of energy products derived from coal, lignite and crude oil.</p>
<b>Others</b>	<p>Geothermal heat and household refuse, wood, wood-waste, gas and heat recovered by industry, used in conventional thermal power stations.</p> <p>For further details see the "Energy" Yearly statistics.</p>

## TOTAL ENERGIE / NOTES EXPLICATIVES

<b>Production primaire</b>	<p>Extraction d'énergie puisée dans la nature : houille, lignite, pétrole brut, gaz naturel, géothermie. L'énergie électrique d'origine hydraulique est également considérée comme production primaire. L'énergie nucléaire, sous forme de chaleur produite par la fission, est traitée comme production primaire.</p> <p>Les "autres" pris en compte seulement quand ils représentent une entrée en transformation dans les centrales thermiques classiques, sont comptabilisés par convention dans la production primaire.</p>
<b>Importations</b>	<p>Les importations représentent toutes les entrées sur le territoire national à l'exclusion du transit, notamment par gazoducs et oléoducs; fait exception à cela l'énergie électrique, dont le transit est toujours comptabilisé dans le commerce extérieur.</p> <p>Les données relatives aux importations proviennent, en général, des déclarations des importateurs; elles peuvent donc différer des données établies par les services des douanes et reprises dans les statistiques du commerce extérieur.</p> <p>Voir section 2 (Hydrocarbures).</p>
<b>Exportations</b>	<p>En général, les mêmes règles que pour les importations sont appliquées.</p>
<b>Consommation intérieure brute</b>	<p>Cet agrégat représente pour la période de référence la quantité d'énergie nécessaire pour satisfaire la consommation intérieure de l'entité géographique considérée.</p> <p>L'énergie disponible pour la consommation intérieure est calculée sur la base de la formule suivante : production primaire + importations + variations des stocks - exportations - soutes.</p> <p>Les équivalents se réfèrent aux importations et variations de stocks des dérivés de la houille, du lignite et du pétrole brut.</p>
<b>Autres</b>	<p>Chaleur géothermique, ordures ménagères, bois, déchets de bois, gaz et chaleur récupérés dans l'industrie, utilisés dans les centrales thermiques classiques.</p> <p>Pour plus de détails voir "Energie" Statistiques annuelles.</p>





	L	C	NL	A	P	FIN	S	UK	U.S.A.				
<b>PRIMAERERZEUGUNG</b> 1000 TROE										<b>PRIMARY PRODUCTION</b> 1000 TOE	<b>PRODUCTION PRIMAIRE</b> 1000 TEP		
<b>ALLE PRODUKTE</b>										<b>ALL PRODUCTS</b>	<b>TOTAL TOUS PRODUITS</b>		
27215		22	64979	5771		822	7870	23206	246036		! 1995 01-12		
27617		20	72366	5622*		1352	7869	23617	258850		! 1996 01-12		
2141		1	9191	381		192	514	2263	23150		! 1996 02		
2241		1	8725	388		142	515	2272	24375		! 1996 03		
2221		1	5492	445		133	494	2164	20609		! 1996 04		
2375		1	4676	508		137	504	1703	20938		! 1996 05		
2222		2	6724	411*		157*	522	2122	22649		! 1997 02		
2385*		2	5679	476*		157*	572	2303	23688		! 1997 03		
2357*		1	5427	480*		157*	556*	2189	21084		! 1997 04		
2389*		1	3679	531*		157*	610*	1935	19291		! 1997 05		
11195		8	37691	2134		811	2584	10761	112542		! 1996 01 - 05		
12116*		9	31440	2338*		785*	2838*	10863	111712		! 1997 01 - 05		
8.2*	6.7		-16.6	9.6*		-3.2*	9.8*	0.9	-0.7		! 1997 / 1996 %		
<b>STEINKOHLE</b>										<b>HARD COAL</b>	<b>HOUILLE</b>		
-										-	30346	! 1995 01-12	
-										-	28853	! 1996 01-12	
-										-	2515	! 1996 02	
-										-	3179	! 1996 03	
-										-	2327	! 1996 04	
-										-	2354	! 1996 05	
-										-	2560	! 1997 02	
-										-	3014	! 1997 03	
-										-	2279	! 1997 04	
-										-	2275	! 1997 05	
-										-	12479	! 1996 01 - 05	
-										-	12148	! 1997 01 - 05	
-										-	-2.7	! 1997 / 1996 %	
<b>BRAUNKOHLE</b>										<b>LIGNITE</b>	<b>LIGNITE</b>		
73										338	1903	! 1995 01-12	
50										290	1821	! 1996 01-12	
4										32	-	! 1996 02	
6										25	-	! 1996 03	
3										24	-	! 1996 04	
3										24	53	! 1996 05	
3										29	-	! 1997 02	
2*										26	-	! 1997 03	
2*										24	-	! 1997 04	
2*										23	53*	! 1997 05	
19										131	53	! 1996 01 - 05	
14*										131	53*	! 1997 01 - 05	
-25.9*										-0.2	0.4*	! 1997 / 1996 %	
<b>ROHOEL UND KONDENSATE</b>										<b>GRUDE OIL AND CONDENSATES</b>	<b>PETROLE BRUT ET CONDENSATS</b>		
5013										3597	1057	130297	! 1995 01-12
5380										3101	989	131740	! 1996 01-12
420										299	80	10543	! 1996 02
441										306	85	11131	! 1996 03
444										280	83	10441	! 1996 04
432										259	61	10998	! 1996 05
465										290	80	10321	! 1997 02
502										264	85	11335	! 1997 03
545										259	83	10603	! 1997 04
500*										226	61	9681	! 1997 05
2161										1435	395	54313	! 1996 01 - 05
2813*										1331	395	53654	! 1997 01 - 05
30.1*										-7.3		-1.2	! 1997 / 1996 %
<b>NATURGAS</b>										<b>NATURAL GAS</b>	<b>GAZ NATUREL</b>		
16400										59972	1161	62202	! 1995 01-12
16100										67876	1394*	73493	! 1996 01-12
1273										8842	116	8144	! 1996 02
1359										8332	116	7895	! 1996 03
1319										5088	116	5823	! 1996 04
1360										4288	116	5469	! 1996 05
1289										6383	116*	7582	! 1997 02
1415										5382	116*	7177	! 1997 03
1354*										5141	116*	6129	! 1997 04
1354*										3427	116*	5215	! 1997 05
6646										35755	582	35394	! 1996 01 - 05
6817*										29854	580*	35276	! 1997 01 - 05
2.6*										-16.5	-0.4*	-0.3	! 1997 / 1996 %

	EUR 15	EUR 12	B	DK	D	GR	E	F	IRL	
<b>PRIMAERERZEUGUNG</b>	<b>PRIMARY PRODUCTION</b>									<b>PRODUCTION PRIMAIRE</b>
<b>1000 TROE</b>	<b>1000 TOE</b>									<b>1000 TEP</b>
<b>MUKLEAR</b>	<b>NUCLEAR</b>									<b>NUCLEAIRE</b>
1995 01-12	204527	182292	10667		37747		13628	96793		
1996 01-12	217126	192992	11178		41076		13904	101706		
1996 02	18762	16538	1054		3259		1214	9095		
1996 03	19284	16941	1010		3349		1230	9174		
1996 04	18132	15801	885		3232		1132	8494		
1996 05	17055	15316	882		3162		1291	7813		
1997 02	18376	16342	1044		3625		1142	8416		
1997 03	19191	16921	1143		3914		943	8851		
1997 04	19129*	16925	980		3911		1035	8991		
1997 05	17820*	15960	1096		3436		1277	8086		
1996 01 - 05	93556	82596	4944		16549		6205	44458		
1997 01 - 05	95010*	84409	5410		19043		5672	43905		
1997 / 1996 %	1.6*	2.2	9.4		15.1		-8.6	-1.3		
<b>ELEKTRIZITÄT</b>	<b>ELECTRICAL ENERGY</b>									<b>ENERGIE ELECTRIQUE</b>
1995 01-12	25352	15200	29		103	1981	327	1957	6360	61
1996 01-12	24920	16441	21		107	1601	371	3424	5731	61
1996 02	2346	1638	2		10	115	37	481	542	8
1996 03	1942	1334	2		9	107	43	313	470	6
1996 04	1815	1266	1		5	119	23	327	390	4
1996 05	2280	1559	1		9	145	19	327	537	2
1997 02	2252*	1456*	3		22	123	31	306	495	7
1997 03	2186*	1330*	3		17	151	11	232	433	7
1997 04	1969*	1170*	1		14	143	14	200	367	2
1997 05	2316*	1352*	3		13	151*	14*	192	479	3
1996 01 - 05	10871	7513	9		45	608	150	1942	2523	32
1997 01 - 05	11421*	7141*	14		77	685*	140*	1415	2410	23
1997 / 1996 %	5.1*	-5.0*	45.3		70.4	12.7*	-6.3*	-27.1	-4.5	-27.4
<b>ANDERE</b>	<b>OTHERS</b>									<b>AUTRES</b>
1995 01-12	5198	5198	323		22	1220		100	192	
1996 01-12	5222	5222	323		22	1220		100	192	
1996 02	435	435	26		1	101		8	16	
1996 03	435	435	26		1	101		8	16	
1996 04	435	435	26		1	101		8	16	
1996 05	435	435	26		1	101		8	16	
1997 02	435	435	26		1	101		8	16	
1997 03	435	435	26		1	101		8	16	
1997 04	435	435	26		1	101		8	16	
1997 05	435	435	26		1	101		8	16	
1996 01 - 05	2176	2176	134		9	508		41	80	
1997 01 - 05	2176	2176	134		9	508		41	80	
1997 / 1996 %										

	I	L	NL	A	P	FIN	S	UK	U.S.A.	
PRIMAERERZEUGUNG 1000 TÖE										PRIMARY PRODUCTION 1000 TOE
PRODUCTION PRIMAIRE 1000 TEP										PRODUCTION PRIMAIRE 1000 TEP
NUKLEAR										NUCLEAR
			1099			4855	17378	22355		1995 01-12
			1073			5012	19121	24052		1996 01-12
			22			429	1794	1891		1996 02
			60			440	1901	2115		1996 03
			98			440	1890	1958		1996 04
			102			354	1385	2063		1996 05
			24			425	1608	2089		1997 02
			6			469	1800	2061		1997 03
						453*	1749	2006		1997 04
						453*	1406	2062		1997 05
			367			2127	8832	10071		1996 01 - 05
			120			2268*	8332	10257		1997 01 - 05
			-67.2			6.6*	-5.7	1.8		1997 / 1996 %
ELEKTRIZITÄT										ELECTRICAL ENERGY
	3261	6	32	3213	676	1110	5827	400		1995 01-12
	3594	4	39	2948	1205	1035	4495	277		1996 01-12
	235	0	3	152	180	85	469	19		1996 02
	227	0	3	162	130	74	371	17		1996 03
	247	0	3	221	121	53	273	21		1996 04
	370	0	3	306	125	96	318	16		1996 05
	257	0	4	185	144*	96	514	59		1997 02
	258	0	3	249	144*	103	503	64		1997 03
	248	0	3	257	144*	103*	439	28		1997 04
	324	0	3	330	144*	103*	529	21		1997 05
	1329	2	18	1025	750	403	1929	101		1996 01 - 05
	1432	2	18	1231	724*	516*	2531	194		1997 01 - 05
	7.8	26.1	4.7	20.1	-3.4*	28.0*	31.2	90.9		1997 / 1996 %
ANDERE										OTHERS
	2467	15	276	-	146	-	-	432		1995 01-12
	2491	15	276	-	146	-	-	432		1996 01-12
	207	1	23	-	12	-	-	36		1996 02
	207	1	23	-	12	-	-	36		1996 03
	207	1	23	-	12	-	-	36		1996 04
	207	1	23	-	12	-	-	36		1996 05
	207	1	23	-	12	-	-	36		1997 02
	207	1	23	-	12	-	-	36		1997 03
	207	1	23	-	12	-	-	36		1997 04
	207	1	23	-	12	-	-	36		1997 05
	1038	6	115	-	61	-	-	180		1996 01 - 05
	1038	6	115	-	61	-	-	180		1997 01 - 05

ALLE PRODUKTE      ALL PRODUCTS      TOUS PRODUITS  
Primärerzeugung      Primary production      Production primaire

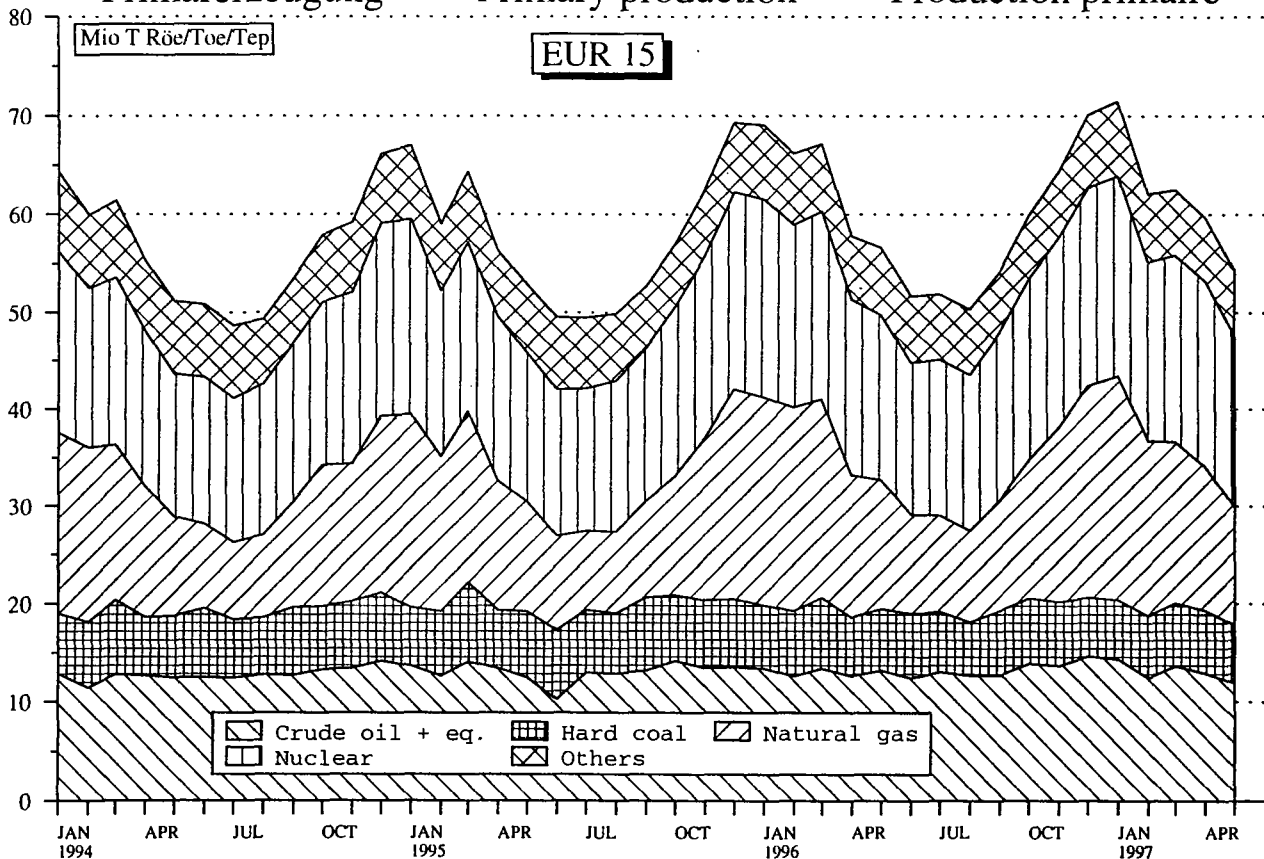

Source: EUROSTAT













I	L	ML	A	P	FIN	S	UK	U.S.A.		
BRUITOINLANDSVERBRUCH 1000 TOE			GROSS INLAND CONSUMPTION 1000 TOE					CONSUMMATION INTERIEURE BRUTE 1000 TEP		
ALLE ERZEUGNISSE			ALL PRODUCTS					TOTAL TOUS PRODUITS		
159560	3265	71770	22430	18299	19512	42304	218711		! 1995 01-12	
160040	3367	74998	23673*	17638	21805*	44595	231245		! 1996 01-12	
14768	297	7398	2074*	1303	2146*	4055	21977		! 1996 02	
15416	298	6628	1985*	1340	1544*	4381	22895		! 1996 03	
12651	274	5704	1926*	1391	1597*	3569	18205		! 1996 04	
10798	275	5431	1770*	1434	1310*	3252	19797		! 1996 05	
14037*	281	6125	1933*	1362*	1672*	3262	20816		! 1997 02	
12559*	280*	6076	1777*	1454*	1820*	4170	20705		! 1997 03	
12129*	279*	6030	2152*	1554*	1427*	3613	18928		! 1997 04	
10593*	259*	5171	1868*	1287*	1992*	3109	16524		! 1997 05	
70170	1474	33302	9809*	6848	8031*	19304	105018		! 1996 01 - 05	
65547*	1427*	31901	9632*	7103*	8846*	18402	100421		! 1997 01 - 05	
-6.6*	-3.3*	-4.2	-1.8*	3.7*	10.1*	-4.7	-4.4		! 1997 / 1996 %	
STEINKOHLE UND AEGUIVALENTE			HARD COAL AND EQUIVALENTS					HOUILLE ET EQUIVALENTS		
12606	519	9365	2742	3684	1432	2541	45529		! 1995 01-12	
11224	502	9254	2743	3292	1489	2477	42384		! 1996 01-12	
1100	32	520	332	113	101	172	4037		! 1996 02	
1102	37	570	341	276	134	395	5248		! 1996 03	
1185	36	702	220	249	35	67	3101		! 1996 04	
680	46	702	197	215	34	141	3575		! 1996 05	
1036*	35	657	261	184*	126	70	3493		! 1997 02	
989*	32*	797	145	174*	203	361	4145		! 1997 03	
877*	26*	754	251	172*	127*	211	3356		! 1997 04	
767*	25*	588	130	164*	105*	98	2432		! 1997 05	
4913	220	3383	1410	1057	237	898	19880		! 1996 01 - 05	
4304*	154*	3781	1039	879*	796*	867	17324		! 1997 01 - 05	
-12.4*	-30.0*	11.8	-26.4	-16.8*	235.3*	-3.4	-12.9		! 1997 / 1996 %	
BRAUNKOHLE UND AEGUIVALENTE			LIGNITE AND EQUIVALENTS					LIGNITE ET EQUIVALENTS		
73		3	449		1903				! 1995 01-12	
50			378		1821				! 1996 01-12	
4			37						! 1996 02	
6			24						! 1996 03	
3			31						! 1996 04	
3			31		53				! 1996 05	
3	0		36						! 1997 02	
2*	0*		21						! 1997 03	
2*	0*		29						! 1997 04	
2*	0*		27		53*				! 1997 05	
19			161		53				! 1996 01 - 05	
14*	2*		152		53*				! 1997 01 - 05	
-25.9*	-*		-5.6		0.4*				! 1997 / 1996 %	
ROHOEL UND AEGUIVALENTE			CRUDE OIL AND EQUIVALENTS					PETROLE BRUT ET EQUIVALENTS		
93102	1747	26421	10701	13714	6656	16064	85708		! 1995 01-12	
93153	1811	26452	11434	12898	9236	17259	89082		! 1996 01-12	
7253	159	2202	982	997	1223	1463	7274		! 1996 02	
8383	155	1790	915	920	619	1589	7236		! 1996 03	
7545	151	2190	929	1007	794	1248	7053		! 1996 04	
6602	148	2119	749	1082	529	1229	8448		! 1996 05	
7218	146	1884	923	1004	756	1121	7301		! 1997 02	
6758	150	2076	844	1106	762	1491	7025		! 1997 03	
7123	158	2306	1100	1207	461	1185	7206		! 1997 04	
6175*	151	2237	910	948*	994	1099	6704		! 1997 05	
38883	765	10409	4528	4983	3792	6926	37471		! 1996 01 - 05	
36026*	783	10627	4661	535*	3849	6533	36077		! 1997 01 - 05	
-7.4*	2.3	2.1	2.9	7.4*	1.5	-5.7	-3.7		! 1997 / 1996 %	
NATURGAS			NATURAL GAS					GAZ NATUREL		
44824	557	33595	5535		2834	635	62870		! 1995 01-12	
46309	611	36991	6087*		2893*	801	73599		! 1996 01-12	
5720	66	4556	528*		260*	68	8602		! 1996 02	
5230	63	4105	503*		236*	66	8102		! 1996 03	
3192	48	2615	503*		236*	66	5919		! 1996 04	
2633	43	2401	503*		236*	66	5542		! 1996 05	
5059	61	3449	503*		236*	66	7723		! 1997 02	
4089	57	3079	503*		236*	66	7231		! 1997 03	
3393*	55	2850	503*		236*	66	6181		! 1997 04	
2812*	45	2213	503*		236*	66	5156		! 1997 05	
22644	294	18634	2566*		1238*	333	36732		! 1996 01 - 05	
21369*	296	16809	2515*		1182*	334	35797		! 1997 01 - 05	
-5.6*	0.6	-9.8	-2.0*		-4.5*	0.1	-2.6		! 1997 / 1996 %	

	EUR 15	EUR 12	B	DK	D	GR	E	F	IRL
<b>BRUTTOINLANDSVERBRAUCH 1000 TROE</b>				<b>GROSS INLAND CONSUMPTION 1000 TOE</b>			<b>CONSUMATION INTERIEURE BRUTE 1000 TEP</b>		
<b>NUKLEAR</b>				<b>NUCLEAR</b>			<b>NUCLEAIRE</b>		
1995 01-12	204527	182292	10667		37747		13628	96793	
1996 01-12	217126	192992	11178		41076		13904	101706	
1996 02	18762	16538	1054		3259		1214	9095	
1996 03	19284	16941	1010		3349		1230	9174	
1996 04	18132	15801	885		3232		1132	8494	
1996 05	17055	15316	882		3162		1291	7813	
1997 02	18376	16342	1044		3625		1142	8416	
1997 03	19191	16921	1143		3914		943	8851	
1997 04	19129*	16925	980		3911		1035	8991	
1997 05	17820*	15960	1096		3436		1277	8086	
1996 01 - 05	93556	82596	4944		16549		6205	44458	
1997 01 - 05	95010*	84409	5410		19043		5672	43905	
1997 / 1996 %	1.6*	2.2	9.4		15.1		-8.6	-1.3	
<b>ELEKTRIZITÄT (1)</b>				<b>ELECTRICAL ENERGY (1)</b>			<b>ENERGIE ELECTRIQUE (1)</b>		
1995 01-12	26968	16454	379		35	2389	397	2342	60
1996 01-12	24631	15315	381		-1215	1126	485	3515	50
1996 02	2394	1513	16		-95	86	48	461	5
1996 03	1909	1166	10		-105	25	51	321	6
1996 04	1749	1122	24		-114	47	33	347	3
1996 05	2367	1546	32		-102	124	40	342	1
1997 02	2156*	1334*	26		-92	53	29	288	7
1997 03	2054*	1191*	28		-49	68	23	214	7
1997 04	1957*	1142*	25		-39	126	36	165	2
1997 05	2332*	1449*	22		-3	153*	36*	154	3
1996 01 - 05	10985	6947	110		-492	388	214	1964	25
1997 01 - 05	11121*	6827*	138		-304	433*	196*	1264	22
1997 / 1996 %	1.2*	-1.7*	25.1		-38.0	11.6*	-8.0*	-35.7	-12.1
<b>ANDERE</b>				<b>OTHERS</b>			<b>AUTRES</b>		
1995 01-12	5198	5198	323		22	1220		100	192
1996 01-12	5222	5222	323		22	1220		100	192
1996 02	435	435	26		1	101		8	16
1996 03	435	435	26		1	101		8	16
1996 04	435	435	26		1	101		8	16
1996 05	435	435	26		1	101		8	16
1997 02	435	435	26		1	101		8	16
1997 03	435	435	26		1	101		8	16
1997 04	435	435	26		1	101		8	16
1997 05	435	435	26		1	101		8	16
1996 01 - 05	2176	2176	134		9	508		41	80
1997 01 - 05	2176	2176	134		9	508		41	80
1997 / 1996 %									

(1) HYDROELECTRICAL + BALANCE OF FOREIGN TRADE  
(1) HYDRAULIQUE + SOLDE DU COMMERCE EXTERIEUR  
(1) WASSERKRAFT + AUSSENHANDELSBALANCE

I	L	ML	A	P	FIN	S	UK	U.S.A.	
BRUTTOINLANDSVERBRAUCH 1000 TÖE			GROSS INLAND CONSUMPTION 1000 TOE				CONSUMATION INTERIEURE BRUTE 1000 TEP		
NUKLEAR			NUCLEAR				NUCLEAIRE		
-		1099			4855	17378	22355	! 1995 01-12	
-		1073			5012	19121	24052	! 1996 01-12	
-		22			429	1794	1891	! 1996 02	
-		60			440	1901	2115	! 1996 03	
-		98			440	1890	1958	! 1996 04	
-		102			354	1385	2063	! 1996 05	
-		24			425	1608	2089	! 1997 02	
-		6			469	1800	2061	! 1997 03	
-					453*	1749	2006	! 1997 04	
-					453*	1406	2062	! 1997 05	
-		367			2127	8832	10071	! 1996 01 - 05	
-		120			2268*	8332	10257	! 1997 01 - 05	
-		-67.2			6.6*	-5.7	1.8	! 1997 / 1996 %	
ELEKTRIZITÄT (1)			ELECTRICAL ENERGY (1)				ENERGIE ELECTRIQUE (1)		
6486	422	1012	3000	754	1829	5683	1814	! 1995 01-12	
6811	426	949	3029	1301	1351	4934	1694	! 1996 01-12	
482	36	72	192	179	131	557	135	! 1996 02	
485	40	77	201	130	113	428	155	! 1996 03	
515	36	75	241	121	89	296	135	! 1996 04	
669	35	81	289	124	101	429	131	! 1996 05	
512	34	86	209	162*	126	485	173	! 1997 02	
511	37	93	263	162*	148	450	205	! 1997 03	
525	36	95	267	162*	147*	399	141	! 1997 04	
626	35	109	297	162*	147*	437	131	! 1997 05	
2670	187	392	1142	746	582	2313	681	! 1996 01 - 05	
2794	183	447	1264	810*	695*	2334	783	! 1997 01 - 05	
4.7	-2.1	13.9	10.7	8.5*	19.5*	0.9	15.0	! 1997 / 1996 %	
ANDERE			OTHERS				AUTRES		
2467	15	276	-	146	-	-	432	! 1995 01-12	
2491	15	276	-	146	-	-	432	! 1996 01-12	
207	1	23	-	12	-	-	36	! 1996 02	
207	1	23	-	12	-	-	36	! 1996 03	
207	1	23	-	12	-	-	36	! 1996 04	
207	1	23	-	12	-	-	36	! 1996 05	
207	1	23	-	12	-	-	36	! 1997 02	
207	1	23	-	12	-	-	36	! 1997 03	
207	1	23	-	12	-	-	36	! 1997 04	
207	1	23	-	12	-	-	36	! 1997 05	
1038	6	115	-	61	-	-	180	! 1996 01 - 05	
1038	6	115	-	61	-	-	180	! 1997 01 - 05	
								! 1997 / 1996 %	

(1) HYDROELECTRICAL + BALANCE OF FOREIGN TRADE  
(1) HYDRAULIQUE + SOLDE DU COMMERCE EXTERIEUR  
(1) WASSERKRAFT + AUSSENHANDELSBALD

ALLE PRODUKTE ALL PRODUCTS TOUS PRODUITS  
Bruttoinlandsverbrauch Gross inland consumption Consommation int. brute

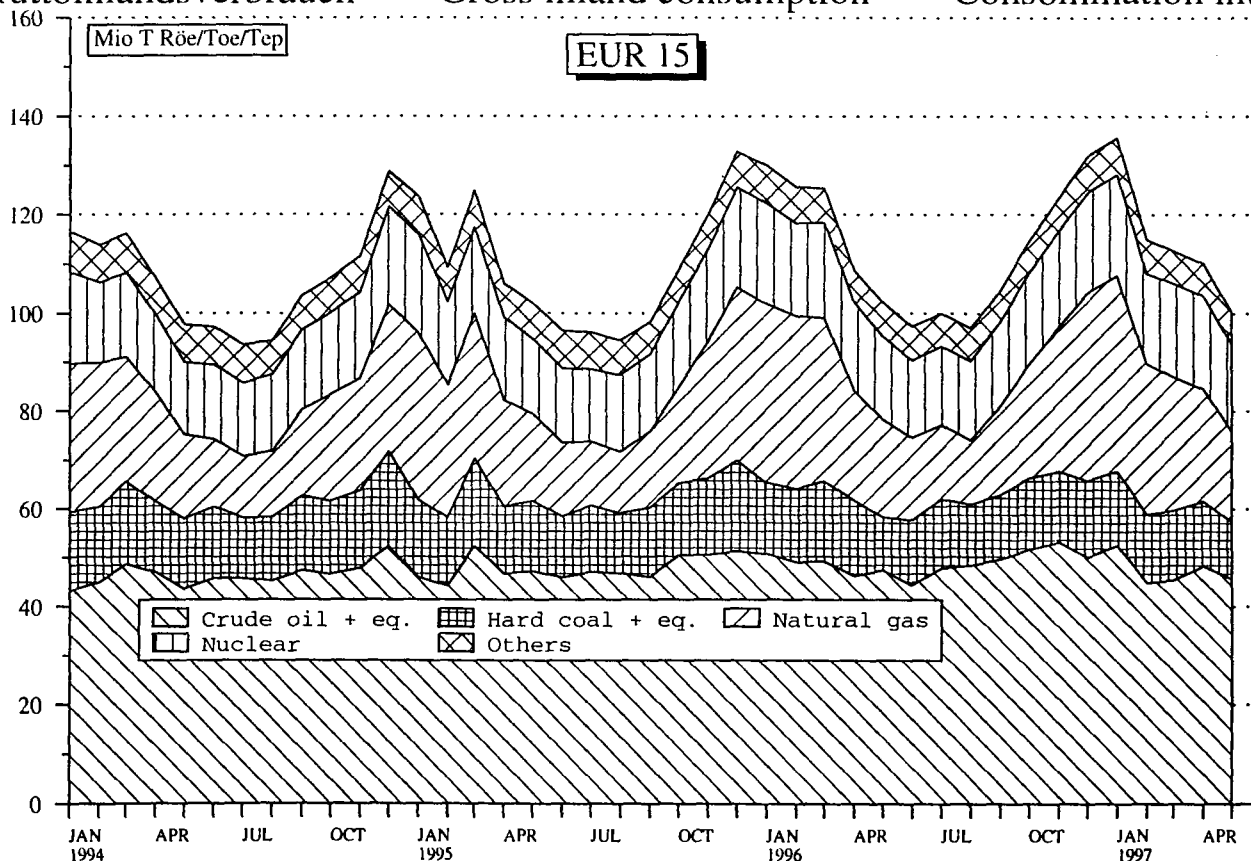

Source : EUROSTAT







# 5

## Verschiedenes Miscellaneous Divers



WELTFÖRDERUNG  
NATURGAS

WORLD PRODUCTION  
NATURAL GAS

PRODUCTION MONDIALE  
GAZ NATUREL

Milliarden m <sup>3</sup> (15°C. 1013 mbar)	Billions of m <sup>3</sup> (15°C, 1013 mbar)							milliards de m <sup>3</sup> (15°C. 1013 mbar)
	1973	1980	1993*	1994*	1995*	1996*	1996/95 %	
<b>EUROPE</b>	426,4	668,0	1022,7	982,8	976,4	1021,9	4,7	<b>EUROPE</b>
<b>EUR 15</b>	149,2	169,5	200,6	201,6	208,1	235,9	13,4	<b>EUR 15</b>
<b>EUR 12</b>	146,9	167,7	199,1	200,2	206,6	234,4	13,5	<b>EUR 12</b>
among which :								dont :
Denmark	-	-	4,5	4,9	5,3	6,5		Danemark
Germany	20,5	18,2	18,7	19,6	20,2	21,9		Allemagne
Greece	-	-	0,1	0,1	0,0	0,4		Grèce
Spain	-	-	0,6	0,2	0,4	0,4		Espagne
France	7,7	7,5	3,5	3,8	3,6	3,1		France
Ireland	-	0,9	2,7	2,8	2,9	2,7		Irlande
Italy	15,4	12,5	19,5	20,6	20,4	19,9		Italie
Netherlands	74,7	91,2	84,0	78,4	78,4	89,7		Pays-Bas
Austria	2,3	1,8	1,5	1,4	1,5	1,5		Autriche
United Kingdom	28,6	37,3	65,5	69,8	75,5	89,8		Royaume-Uni
<b>Rest of Europe</b>	277,2	518,5	822,1	781,2	768,3	786,0	2,3	<b>Reste de l'Europe</b>
among which :								dont :
Norway	-	26,9	27,4	29,5	30,5	40,9		Norvège
ex-Yugoslavia	1,3	1,8	3,1	2,7	2,9	2,5		ex-Yougoslavie
ex-USSR	236,3	434,8	759,6	719,4	705,2	714,9		ex-URSS
Poland	5,7	6,3	5,0	4,6	4,8	4,8		Pologne
Hungary	4,3	6,1	5,4	4,9	4,9	4,7		Hongrie
Romania	27,6	33,5	21,1	19,6	19,4	18,0		Roumanie
<b>AFRICA</b>	10,2	20,9	79,4	77,1	85,1	91,0	6,9	<b>AFRIQUE</b>
among which :								dont :
Algeria	4,7	11,7	53,9	51,2	58,1	62,1		Algérie
Libya	4,0	5,2	6,4	6,4	6,3	6,4		Libye
Egypt	0,9	2,2	11,3	12,0	12,4	13,4		Egypte
Nigeria	-	1,1	5,1	4,6	5,2	5,3		Nigéria
<b>AMERICA</b>	759,4	690,0	750,7	774,9	784,9	812,3	3,5	<b>AMERIQUE</b>
<b>North America</b>	718,7	622,7	660,2	680,0	685,3	702,6	2,5	<b>Amérique du Nord</b>
of which :								soit :
United States	643,6	547,9	521,2	530,9	526,7	538,5	2,2	Etats-Unis
Canada	75,1	74,8	139,0	149,1	158,7	164,1	3,4	Canada
<b>Central and South America</b>	40,7	67,3	90,5	94,9	99,6	109,7	10,1	<b>Amérique centrale et du Sud</b>
among which :								dont :
Mexico	14,0	28,9	25,4	25,9	26,6	28,0		Mexique
Trinidad and Tobago	1,5	2,3	6,2	7,1	7,6	8,6		Trinité et Tobago
Colombia	1,7	2,8	4,4	4,6	4,6	5,1		Colombie
Venezuela	11,3	16,7	23,1	24,8	25,2	27,2		Vénézuéla
Peru	0,5	1,1	1,0	1,0	0,9	1,0		Pérou
Brazil	0,3	1,2	4,1	4,3	4,5	5,8		Brésil
Chili	4,1	2,4	1,7	1,9	1,9	1,8		Chili
Argentina	6,7	9,5	21,5	22,3	25,0	28,9		Argentine
<b>ASIA</b>	51,8	94,5	278,8	302,6	319,5	351,2	9,9	<b>ASIE</b>
<b>Middle East</b>	32,0	49,6	122,2	132,8	141,2	153,7	8,9	<b>Proche et Moyen-Orient</b>
among which :								dont :
Iraq	0,9	1,8	2,6	3,2	3,2	3,2		Irak
Iran	15,9	8,3	27,1	31,8	35,3	39,0		Iran
Saudi Arabia	3,1	10,6	35,9	37,7	38,0	41,3		Arabie Saoudite
Kuwait	5,3	6,3	5,4	6,0	6,0	6,0		Koweït
Bahrain	1,6	2,8	6,7	6,5	6,5	6,8		Bahreïn
Qatar	-	3,0	13,5	13,5	13,6	13,7		Qatar
United Ar. Emr.	1,7	10,5	16,1	18,6	29,4	35,4		Emr. Ar. Unis
Oman	-	1,7	4,0	4,3	4,2	4,2		Oman
<b>Far East</b>	19,8	44,9	156,6	169,8	178,3	197,5	10,8	<b>Extrême-Orient</b>
among which :								dont :
China	3,0	20,8	15,8	16,7	17,0	19,0		Chine
Pakistan	3,9	8,1	17,3	17,8	18,3	19,7		Pakistan
Indonesia	0,8	18,5	55,9	62,5	63,4	67,5		Indonésie
Japan	2,7	2,3	2,2	2,2	2,2	2,1		Japon
Taiwan	0,8	1,9	0,8	0,9	1,0	1,0		Taïwan
Brunei	2,9	9,8	8,3	8,4	9,4	9,4		Brunei
India	0,7	1,7	15,1	16,8	17,8	19,7		Inde
Malaysia	-	1,1	24,9	26,1	28,9	36,7		Malaysia
<b>OCEANIA</b>	4,4	10,2	26,9	30,4	32,2	33,2	3,1	<b>OCEANIE</b>
among which :								dont :
Australia	3,7	8,9	22,0	25,6	27,3	28,4		Australie
New Zealand	-	1,3	4,9	4,8	4,9	4,8		Nouvelle-Zélande
<b>WORLD</b>	1 252,2	1 503,6	2 158,6	2 167,7	2 198,2	2 309,5	5,1	<b>MONDE</b>

\*Deutschland nach Wiedervereinigung

\*Germany after reunification

\*Allemagne après réunification

DURCHSCHNITTLICHE EINFUHRWERTE  
 (CIF) (WELT)

AVERAGE IMPORT (CIF)  
 VALUES FROM WORLD

VALEUR MOYENNE (CAF) A L'IMPORTATION  
 TOUTES ORIGINES



	ECU/T													
	B/L	DK	D	GR	E	F	IRL	I	NL	OS	PO	FIN	S	UK
<b>KOKSKOEHLE</b>							<b>COKING COAL</b>				<b>CHARBON A COKE</b>			
1996 MAR	41.09	:	54.63	:	49.06	52.49	:	47.02	43.93	:		51.39	49.08	46.10
AVR	49.69	:	51.32	:	47.93	46.77	:	46.67	44.01	:		53.36	49.36	46.59
MAI	49.58	:	51.17	:	49.44	46.69	:	48.01	45.16	:		52.35	51.38	48.99
JUIN	49.14	:	53.30	:	50.23	45.06	:	48.27	48.24	:		51.05	52.59	47.30
1997 MAR	52.45	:	51.89	:	54.29	50.47	:	49.52	:	:		56.91	51.05	51.42
AVR	46.73	:	54.88	:	54.06	50.49	:	52.06	:	:		54.04	53.70	54.52
MAI	53.58	:	43.37	:	52.44	50.39	:	52.73	:	:		54.61	53.26	53.91
JUIN	42.68	:	:	:	:	:	:	:	:	:		52.62	:	52.79
<b>KRAFTWERKSKOEHLE</b>					<b>STEAM COAL</b>					<b>CHARBON VAPEUR</b>				
1996 MAR	39.13	31.52	35.82	36.47	29.03	35.48	47.35	37.57	32.20	53.80		35.09	42.65	38.48
AVR	38.67	30.64	35.75	38.06	32.31	35.81	46.39	37.34	31.15	49.43		35.72	43.15	37.45
MAI	39.04	31.59	35.28	35.90	32.83	35.83	51.64	40.34	31.68	50.94		33.17	39.60	36.82
JUIN	41.44	31.41	35.29	35.39	30.37	36.98	39.00	40.25	31.34	50.66		34.03	48.99	37.88
1997 MAR	44.10	34.75	37.17	:	34.83	37.97	46.66	40.98	:	:		35.67	43.45	37.74
AVR	46.60	34.14	37.71	:	34.19	38.96	42.04	41.32	:	:		36.96	46.08	39.02
MAI	45.63	35.18	37.29	:	32.80	40.80	76.78	42.22	:	:		37.65	44.16	40.92
JUIN	42.31	34.76	:	:	:	:	:	:	:	:		37.28	:	37.39
<b>ROHÖL</b>					<b>CRUDE OIL</b>					<b>PETROLE BRUT</b>				
1996 MAR	102.70	114.47	116.56	110.80	108.49	111.00	123.84	110.63	115.12	112.92	109.98	115.12	117.07	109.24
AVR	124.39	126.35	123.39	115.04	116.15	120.63	139.53	122.40	120.46	124.80	115.69	128.97	122.52	121.16
MAI	108.82	127.37	119.18	101.77	114.61	114.10	121.61	118.82	114.17	128.76	118.04	117.77	115.37	119.24
JUIN	107.26	119.39	111.24	110.24	110.63	111.91	115.41	110.80	110.64	118.52	107.90	114.85	110.64	115.73
1997 MAR	117.81	144.31	127.81	:	130.21	127.72	130.44	123.88	:	:	116.93	117.71	116.56	129.56
AVR	96.60	138.87	113.83	:	109.80	114.12	118.47	115.47	:	:	106.05	113.58	111.19	123.09
MAI	109.66	128.58	119.69	:	110.09	119.63	124.25	116.66	:	:	113.41	122.79	114.16	119.37
JUIN	103.44	125.69	:	:	:	:	:	:	:	:	:	113.84	:	119.58
<b>MOTORENBENZIN</b>					<b>MOTOR SPIRIT</b>					<b>ESSENCE MOTEUR</b>				
1996 MAR	:	:	144.37	:	:	:	:	:	155.51	159.67		174.29	:	144.43
AVR	:	:	135.92	:	:	:	:	:	:	175.84		196.20	:	:
MAI	:	:	182.11	:	:	:	:	:	158.49	:		198.64	:	194.07
JUIN	:	:	159.24	:	:	:	:	:	126.77	169.38		175.76	:	172.08
1997 MAR	:	:	179.93	:	:	:	:	164.55	:	:		:	:	:
AVR	181.40	:	178.26	:	:	:	:	:	:	:		:	194.87	185.16
MAI	:	:	184.61	:	:	:	:	:	:	:		:	:	178.57
JUIN	:	:	:	:	:	:	:	:	:	:		:	:	183.03

## LEICHTES HEIZÖL

		LIGHT FUEL OILS								FUEL- OIL LEGER			
1996 MAR	:	134.28	141.67	143.97	146.04	148.33	:	148.34	142.84	154.38	124.87	154.39	144.74
AVR	:	146.80	149.62	148.90	157.95	146.56	:	162.52	146.50	160.25	121.82	158.30	:
MAI	:	136.13	142.65	140.79	155.57	135.73	:	152.27	132.68	154.63	123.26	140.45	150.01
JUIN	:	:	:	:	:	:	:	:	:	:	:	:	:
1997 MAR	:	122.17	191.62	:	:	:	:	:	:	:	117.28	:	:
AVR	:	145.64	:	:	:	:	:	:	:	:	:	:	120.90
MAI	:	124.99	:	:	:	:	:	:	:	:	87.53	:	:
JUIN	:	:	:	:	:	:	:	:	:	:	:	:	:

## SCHWERES HEIZÖL

		HEAVY FUELOILS								FUEL- OIL LOURD			
1996 MAR	93.70	84.04	90.78	:	:	99.85	:	95.79	73.10	79.49	87.02	87.59	91.28
AVR	102.18	98.54	101.06	:	89.84	100.84	:	100.10	90.15	75.46	94.03	85.73	102.53
MAI	96.29	88.39	109.14	:	86.25	99.16	:	104.00	90.69	77.72	86.93	78.25	102.82
JUIN	82.97	70.19	93.43	:	70.85	83.04	:	89.87	79.90	75.67	80.08	71.07	98.92
1997 MAR	89.01	78.35	116.74	:	92.38	96.19	:	95.76	:	:	79.05	78.28	98.55
AVR	88.06	76.55	104.05	:	101.92	95.61	83.80	94.05	:	:	75.81	75.81	94.32
MAI	91.67	77.85	93.89	:	84.60	72.87	:	92.73	:	:	73.53	76.53	94.89
JUIN	86.33	75.18	:	:	:	:	:	:	:	:	76.92	76.92	93.84

## TANKERFRACHTRATEN

## EINZELREISEN MIT SCHMUTZIGER LADUNG NACH EUROPA

DWCT = Deadweight cargo tonnes

N = Anzahl der Reisen

W = Worldscale

## OILTANKER FREIGHT RATES

## SINGLE DIRTY VOYAGE FIXTURES TO EUROPE

DWCT = Deadweight cargo tonnes

N = Number of voyage

W = Worldscale

## TAUX DE FRETS PETROLIERS

## VOYAGES SIMPLES PRODUITS NOIRS VERS EUROPE

DWCT = Deadweight cargo tonnes

N = Nombre de voyages

W = Worldscale

Eurostat	ARABIAN GULF - EUROPE 15			CARIBBEAN - EUROPE 15			WEST AFRICA - EUROPE 15			MEDITERRANEAN - EUROPE 15			INTRA MEDITERRANEAN		
	DWCT	N	W	DWCT	N	W	DWCT	N	W	DWCT	N	W	DWCT	N	W
96-MAR	:	14	53.80	:	6	145.80	:	18	86.00	:	63	145.90	:	97	148.40
96-AVR	:	3	43.80	:	6	127.50	:	7	89.30	:	63	155.70	:	111	143.20
96-MAI	:	7	53.20	:	10	112.50	:	13	93.19	:	63	139.09	:	83	142.93
96-JUIN	:	6	53.75	:	5	106.00	:	14	81.50	:	64	142.22	:	92	156.12
97-MAR	2167000	7	53.61	902000	9	108.06	1792000	12	98.73	2948000	26	112.20	7517000	93	126.78
97-AVR	590000	2	47.50	492000	6	136.67	762000	6	96.29	3114000	26	111.27	8708000	107	128.66
97-MAI	1694000	6	63.92	270000	3	121.67	896000	7	109.11	2425000	20	109.39	10180500	111	116.40
97-JUIN	903000	3	56.72	288000	4	133.13	922000	8	104.75	3023000	28	114.24	5949000	67	120.21

<b>ES</b> Clasificación de las publicaciones de Eurostat	
<b>TEMA</b>	
0	Diversos (rosa)
1	Estadísticas generales (azul oscuro)
2	Economía y finanzas (violeta)
3	Población y condiciones sociales (amarillo)
4	Energía e industria (azul claro)
5	Agricultura, silvicultura y pesca (verde)
6	Comercio exterior (rojo)
7	Comercio, servicios y transportes (naranja)
8	Medio ambiente (turquesa)
9	Investigación y desarrollo (marrón)
<b>SERIE</b>	
A	Anuarios y estadísticas anuales
B	Estadísticas coyunturales
C	Cuentas y encuestas
D	Estudios e investigación
E	Métodos
F	Estadísticas breves

<b>GR</b> Ταξινόμηση των δημοσιεύσεων της Eurostat	
<b>ΘΕΜΑ</b>	
0	Διάφορα (ροζ)
1	Γενικές στατιστικές (βαθύ μπλε)
2	Οικονομία και δημοσιονομικά (βιολετί)
3	Πληθυσμός και κοινωνικές συνθήκες (κίτρινο)
4	Ενέργεια και βιομηχανία (μπλε)
5	Γεωργία, δάση και αλιεία (πράσινο)
6	Εξωτερικό εμπόριο (κόκκινο)
7	Εμπόριο, υπηρεσίες και μεταφορές (πορτοκαλί)
8	Περιβάλλον (τουρκουάζ)
9	Ερευνα και ανάπτυξη (καφέ)
<b>ΣΕΙΡΑ</b>	
A	Επετηρίδες και ετήσιες στατιστικές
B	Συγκυριακές στατιστικές
C	Λογαριασμοί και έρευνες
D	Μελέτες και έρευνα
E	Μέθοδοι
F	Στατιστικές εν συντομία

<b>IT</b> Classificazione delle pubblicazioni dell'Eurostat	
<b>TEMA</b>	
0	Diverse (rosa)
1	Statistiche generali (blu)
2	Economia e finanze (viola)
3	Popolazione e condizioni sociali (giallo)
4	Energia e industria (azzurro)
5	Agricoltura, foreste e pesca (verde)
6	Commercio estero (rosso)
7	Commercio, servizi e trasporti (arancione)
8	Ambiente (turchese)
9	Ricerca e sviluppo (marrone)
<b>SERIE</b>	
A	Annuari e statistiche annuali
B	Statistiche sulla congiuntura
C	Conti e indagini
D	Studi e ricerche
E	Metodi
F	Statistiche in breve

<b>FI</b> Eurostatin julkaisuluokitus	
<b>AIHE</b>	
0	Sekalaista (vaaleanpunainen)
1	Yleiset tilastot (yönsininen)
2	Talous ja rahoitus (violetti)
3	Väestö- ja sosiaalitalastot (keltainen)
4	Energia ja teollisuus (sininen)
5	Maa- ja metsätalous, kalastus (vihreä)
6	Ulkomaankauppa (punainen)
7	Kauppa, palvelut ja liikenne (oranssi)
8	Ympäristö (turkooisi)
9	Tutkimus ja kehitys (ruskea)
<b>SARJA</b>	
A	Vuosikirjat ja vuosittilastot
B	Suhdannetilastot
C	Laskennat ja kyselytutkimukset
D	Tutkimukset
E	Menetelmät
F	Tilastokatsaukset

<b>DA</b> Klassifikation af Eurostats publikationer	
<b>EMNE</b>	
0	Diverse (rosa)
1	Almene statistikker (mærkeblå)
2	Økonomi og finanser (violet)
3	Befolkning og sociale forhold (gul)
4	Energi og industri (blå)
5	Landbrug, skovbrug og fiskeri (grøn)
6	Udenrigshandel (rød)
7	Handel, tjenesteydelser og transport (orange)
8	Miljø (turkis)
9	Forskning og udvikling (brun)
<b>SERIE</b>	
A	Årbøger og årlige statistikker
B	Konjunkturstatistikker
C	Tællinger og rundspørger
D	Undersøgelser og forskning
E	Metoder
F	Statistikoversigter

<b>EN</b> Classification of Eurostat publications	
<b>THEME</b>	
0	Miscellaneous (pink)
1	General statistics (midnight blue)
2	Economy and finance (violet)
3	Population and social conditions (yellow)
4	Energy and industry (blue)
5	Agriculture, forestry and fisheries (green)
6	External trade (red)
7	Distributive trades, services and transport (orange)
8	Environment (turquoise)
9	Research and development (brown)
<b>SERIES</b>	
A	Yearbooks and yearly statistics
B	Short-term statistics
C	Accounts and surveys
D	Studies and research
E	Methods
F	Statistics in focus

<b>NL</b> Classificatie van de publicaties van Eurostat	
<b>ONDERWERP</b>	
0	Diverse (roze)
1	Algemene statistiek (donkerblauw)
2	Economie en financiën (paars)
3	Bevolking en sociale voorwaarden (geel)
4	Energie en industrie (blauw)
5	Landbouw, bosbouw en visserij (groen)
6	Buitenlandse handel (rood)
7	Handel, diensten en vervoer (oranje)
8	Milieu (turkoois)
9	Onderzoek en ontwikkeling (bruin)
<b>SERIE</b>	
A	Jaarboeken en jaarstatistieken
B	Conjunctuurstatistieken
C	Rekeningen en enquêtes
D	Studies en onderzoeken
E	Methoden
F	Statistieken in het kort

<b>SV</b> Klassifikation av Eurostats publikationer	
<b>ÄMNE</b>	
0	Diverse (rosa)
1	Allmän statistik (mörkblå)
2	Ekonomi och finans (lila)
3	Befolkning och sociala förhållanden (gul)
4	Energi och industri (blå)
5	Jordbruk, skogsbruk och fiske (grön)
6	Utrikeshandel (röd)
7	Handel, tjänster och transport (orange)
8	Miljö (turkos)
9	Forskning och utveckling (brun)
<b>SERIE</b>	
A	Årsböcker och årlig statistik
B	Konjunkturstatistik
C	Redogörelser och enkäter
D	Undersökningar och forskning
E	Metoder
F	Statistiköversikter

<b>DE</b> Gliederung der Veröffentlichungen von Eurostat	
<b>THEMENKREIS</b>	
0	Verschiedenes (rosa)
1	Allgemeine Statistik (dunkelblau)
2	Wirtschaft und Finanzen (violett)
3	Bevölkerung und soziale Bedingungen (gelb)
4	Energie und Industrie (blau)
5	Land- und Forstwirtschaft, Fischerei (grün)
6	Außenhandel (rot)
7	Handel, Dienstleistungen und Verkehr (orange)
8	Umwelt (türkis)
9	Forschung und Entwicklung (braun)
<b>REIHE</b>	
A	Jahrbücher und jährliche Statistiken
B	Konjunkturstatistiken
C	Konten und Erhebungen
D	Studien und Forschungsergebnisse
E	Methoden
F	Statistik kurzgefaßt

<b>FR</b> Classification des publications d'Eurostat	
<b>THÈME</b>	
0	Divers (rose)
1	Statistiques générales (bleu nuit)
2	Économie et finances (violet)
3	Population et conditions sociales (jaune)
4	Énergie et industrie (bleu)
5	Agriculture, sylviculture et pêche (vert)
6	Commerce extérieur (rouge)
7	Commerce, services et transports (orange)
8	Environnement (turquoise)
9	Recherche et développement (brun)
<b>SÉRIE</b>	
A	Annuaire et statistiques annuelles
B	Statistiques conjoncturelles
C	Comptes et enquêtes
D	Études et recherche
E	Méthodes
F	Statistiques en bref

<b>PT</b> Classificação das publicações do Eurostat	
<b>TEMA</b>	
0	Diversos (rosa)
1	Estatísticas gerais (azul-escuro)
2	Economia e finanças (violeta)
3	População e condições sociais (amarelo)
4	Energia e indústria (azul)
5	Agricultura, silvicultura e pesca (verde)
6	Comércio externo (vermelho)
7	Comércio, serviços e transportes (laranja)
8	Ambiente (turquesa)
9	Investigação e desenvolvimento (castanho)
<b>SÉRIE</b>	
A	Anuários e estatísticas anuais
B	Estatísticas conjunturais
C	Contas e inquéritos
D	Estudos e investigação
E	Métodos
F	Estatísticas breves



Preis in Luxemburg (ohne MwSt.)  Price (excluding VAT) in Luxembourg  Prix au Luxembourg (TVA exclue):  
Einzelpreis  Single copy  Prix par numéro **ECU 11**  Abonnement  Subscription **ECU 96**



AMT FÜR AMTLICHE VERÖFFENTLICHUNGEN  
DER EUROPÄISCHEN GEMEINSCHAFTEN  
OFFICE FOR OFFICIAL PUBLICATIONS  
OF THE EUROPEAN COMMUNITIES  
OFFICE DES PUBLICATIONS OFFICIELLES  
DES COMMUNAUTÉS EUROPÉENNES

L-2985 Luxembourg

CA-BX-97-009-3A-C