

**LIBRARY**

**ENERGIE**  
Monatliche Statistiken

**ENERGY**  
Monthly statistics

**ÉNERGIE**  
Statistiques mensuelles

**1 □ 1997**

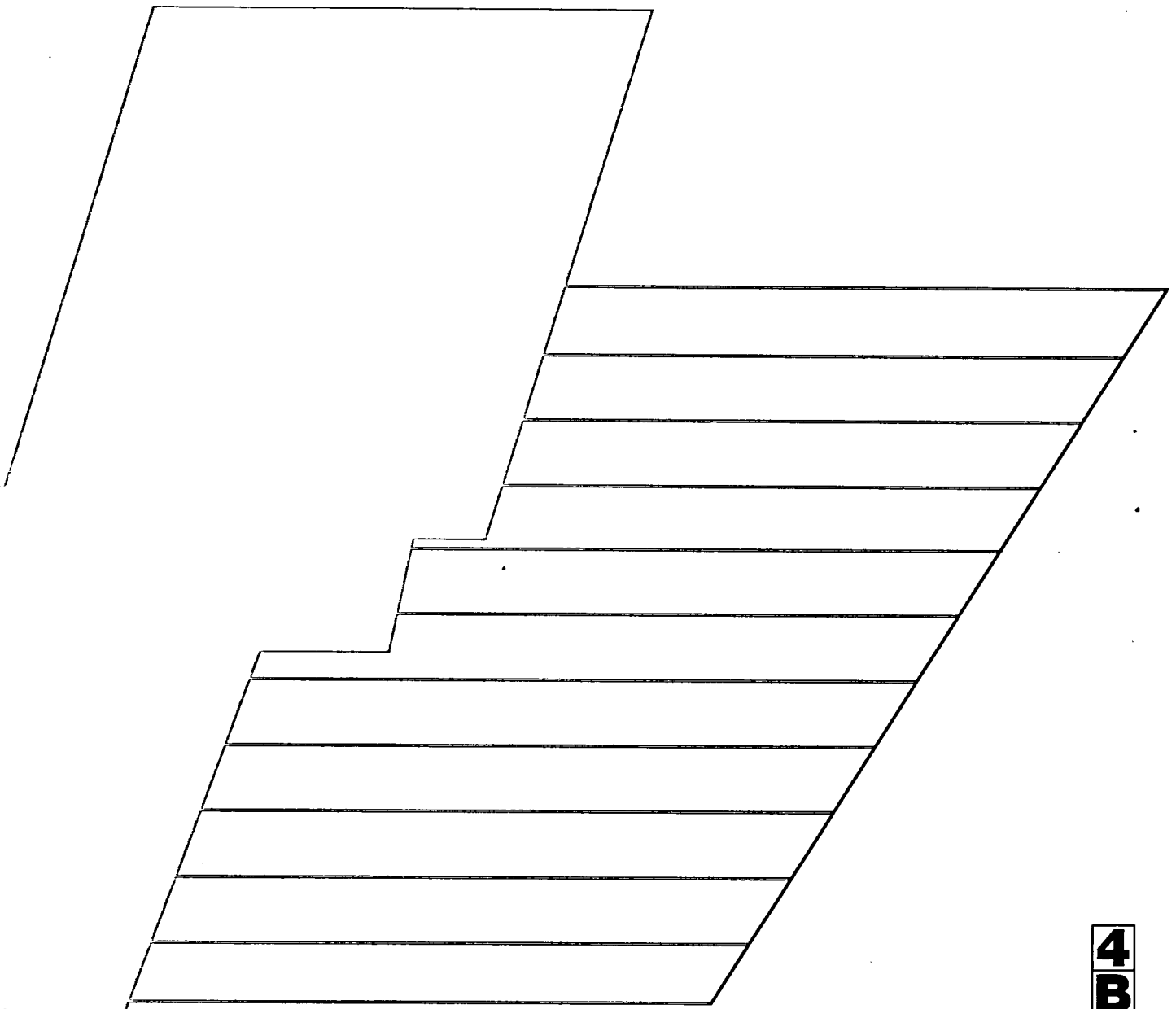

STATISTISCHES AMT DER EUROPÄISCHEN GEMEINSCHAFTEN  
STATISTICAL OFFICE OF THE EUROPEAN COMMUNITIES  
OFFICE STATISTIQUE DES COMMUNAUTÉS EUROPÉENNES

L-2920 Luxembourg — Tél. (352) 43 01-1 — Télex COMEUR LU 3423  
B-1049 Bruxelles, rue de la Loi 200 — Tél. (32-2) 299 11 11

Eurostat hat die Aufgabe, den Informationsbedarf der Kommission und aller am Aufbau des Binnenmarktes Beteiligten mit Hilfe des europäischen statistischen Systems zu decken.

Um der Öffentlichkeit die große Menge an verfügbaren Daten zugänglich zu machen und Benutzern die Orientierung zu erleichtern, werden zwei Arten von Publikationen angeboten: Statistische Dokumente und Veröffentlichungen.

Statistische Dokumente sind für den Fachmann konzipiert und enthalten das ausführliche Datenmaterial: Bezugsdaten, bei denen die Konzepte allgemein bekannt, standardisiert und wissenschaftlich fundiert sind. Diese Daten werden in einer sehr tiefen Gliederung dargeboten. Die Statistischen Dokumente wenden sich an Fachleute, die in der Lage sind, selbstständig die benötigten Daten aus der Fülle des dargebotenen Materials auszuwählen. Diese Daten sind in gedruckter Form und/oder auf Diskette, Magnetband, CD-ROM verfügbar. Statistische Dokumente unterscheiden sich auch optisch von anderen Veröffentlichungen durch den mit einer stilisierten Graphik versehenen weißen Einband.

Veröffentlichungen wenden sich an eine ganz bestimmte Zielgruppe, wie zum Beispiel an den Bildungsbereich oder an Entscheidungsträger in Politik und Verwaltung. Sie enthalten ausgewählte und auf die Bedürfnisse einer Zielgruppe abgestellte und kommentierte Informationen. Eurostat übernimmt hier also eine Art Beraterrolle.

Für einen breiteren Benutzerkreis gibt Eurostat Jahrbücher und periodische Veröffentlichungen heraus. Diese enthalten statistische Ergebnisse für eine erste Analyse sowie Hinweise auf weiteres Datenmaterial für vertiefende Untersuchungen. Diese Veröffentlichungen werden in gedruckter Form und in Datenbanken angeboten, die in Menütechnik zugänglich sind.

Um Benutzern die Datensuche zu erleichtern, hat Eurostat Themenkreise, d. h. eine Untergliederung nach Sachgebieten, eingeführt. Daneben sind sowohl die Statistischen Dokumente als auch die Veröffentlichungen in bestimmte Reihen, wie zum Beispiel „Jahrbücher“, „Konjunktur“, „Methoden“, untergliedert, um den Zugriff auf die statistischen Informationen zu erleichtern.

Y. Franchet  
Generaldirektor

It is Eurostat's responsibility to use the European statistical system to meet the requirements of the Commission and all parties involved in the development of the single market.

To ensure that the vast quantity of accessible data is made widely available, and to help each user make proper use of this information, Eurostat has set up two main categories of document: statistical documents and publications.

The statistical document is aimed at specialists and provides the most complete sets of data: reference data where the methodology is well-established, standardized, uniform and scientific. These data are presented in great detail. The statistical document is intended for experts who are capable of using their own means to seek out what they require. The information is provided on paper and/or on diskette, magnetic tape, CD-ROM. The white cover sheet bears a stylized motif which distinguishes the statistical document from other publications.

The publications proper tend to be compiled for a well-defined and targeted public, such as educational circles or political and administrative decision-makers. The information in these documents is selected, sorted and annotated to suit the target public. In this instance, therefore, Eurostat works in an advisory capacity.

Where the readership is wider and less well-defined, Eurostat provides the information required for an initial analysis, such as yearbooks and periodicals which contain data permitting more in-depth studies. These publications are available on paper or in videotext databases.

To help the user focus his research, Eurostat has created 'themes', i.e. subject classifications. The statistical documents and publications are listed by series: e.g. yearbooks, short-term trends or methodology in order to facilitate access to the statistical data.

Y. Franchet  
Director-General

Pour établir, évaluer ou apprécier les différentes politiques communautaires, la Commission européenne a besoin d'informations.

Eurostat a pour mission, à travers le système statistique européen, de répondre aux besoins de la Commission et de l'ensemble des personnes impliquées dans le développement du marché unique.

Pour mettre à la disposition de tous l'importante quantité de données accessibles et faire en sorte que chacun puisse s'orienter correctement dans cet ensemble, deux grandes catégories de documents ont été créées: les documents statistiques et les publications.

Le document statistique s'adresse aux spécialistes. Il fournit les données les plus complètes: données de référence où la méthodologie est bien connue, standardisée, normalisée et scientifique. Ces données sont présentées à un niveau très détaillé. Le document statistique est destiné aux experts capables de rechercher, par leurs propres moyens, les données requises. Les informations sont alors disponibles sur papier et/ou sur disquette, bande magnétique, CD-ROM. La couverture blanche ornée d'un graphisme stylisé démarque le document statistique des autres publications.

Les publications proprement dites peuvent, elles, être réalisées pour un public bien déterminé, ciblé, par exemple l'enseignement ou les décideurs politiques ou administratifs. Des informations sélectionnées, triées et commentées en fonction de ce public lui sont apportées. Eurostat joue, dès lors, le rôle de conseiller.

Dans le cas d'un public plus large, moins défini, Eurostat procure des éléments nécessaires à une première analyse, les annuaires et les périodiques, dans lesquels figurent les renseignements adéquats pour approfondir l'étude. Ces publications sont présentées sur papier ou dans des banques de données de type vidéotex.

Pour aider l'utilisateur à s'orienter dans ses recherches, Eurostat a créé les thèmes, c'est-à-dire une classification par sujet. Les documents statistiques et les publications sont répertoriés par série — par exemple, annuaire, conjoncture, méthodologie — afin de faciliter l'accès aux informations statistiques.

Y. Franchet  
Directeur général

**ENERGIE**  
Monatliche Statistiken

**ENERGY**  
Monthly statistics

**ÉNERGIE**  
Statistiques mensuelles

**1 □ 1997**

Themenkreis / Theme / Thème  
Energie und Industrie / Energy and industry / Énergie et industrie  
Reihe / Series / Série  
Konjunkturstatistiken / Short-term statistics / Statistiques conjoncturelles

**4**  
**B**

Zuständig für alle Informationen über die Energiestatistik: EUROSTAT, Luxemburg, Tel.: 4301-32040

For all information concerning the energy statistics, contact Eurostat, Luxembourg, tel.: 4301-32040

Pour toute information concernant les statistiques de l'énergie, s'adresser à Eurostat, Luxembourg, tél.: 43 01-32040

Letzter Stand  Updated  Mise à jour: 17.01.1997

Luxembourg: Office des publications officielles des Communautés européennes, 1997

Zahlreiche weitere Informationen zur Europäischen Union sind verfügbar über Internet, Server Europa (<http://europa.eu.int>).

A great deal of additional information on the European Union is available on the Internet. It can be accessed through the Europa server (<http://europa.eu.int>).

De nombreuses autres informations sur l'Union européenne sont disponibles sur Internet via le serveur Europa (<http://europa.eu.int>).

© EGKS-EG-EAG, Brüssel • Luxemburg, 1997

Nachdruck — ausgenommen zu kommerziellen Zwecken — mit Quellenangabe gestattet.

© ECSC-EC-EAEC, Brussels • Luxemburg, 1997

Reproduction is authorized, except for commercial purposes, provided the source is acknowledged.

© CECA-CE-CEEA, Bruxelles • Luxemburg, 1997

Reproduction autorisée, sauf à des fins commerciales, moyennant mention de la source.

*Printed in Belgium*

Gedruckt auf chlorfrei gebleichtem Papier

Printed on non-chlorine bleached paper

Imprimé sur papier blanchi sans chlore

## **ANMERKUNG FÜR DIE LESER**

Ab dem Bulletin 08/95 werden in den Kapiteln 1, 2, 3 und 4 die verfügbaren Daten für die 15 Mitgliedstaaten, EUR 12, EUR 15 und die USA veröffentlicht. Die noch nicht verfügbaren Daten für die neuen Zeitreihen werden nach ihren Eintreffen bei Eurostat vervollständigt.

Diese Erweiterung verändert die Darstellung der Länder, die nun auf einer Doppelseite dargestellt werden.

Außer einem Bruch in den Entreihen für den inner- und außergemeinschaftlichen Handel ergab sich keinerlei methodologische Veränderung.

## **NOTICE**

Starting with Bulletin 8/95, chapters 1, 2, 3 and 4 present available data for the 15 Member States, EUR 12, EUR 15 and the USA. Data which is currently unavailable for the new series will be included as soon as it is received by Eurostat.

This enlargement necessitates a change in presentation meaning that the countries will now be shown across two pages.

Apart from a break in series for intra- and extra-Union trade, there is no methodological change.

## **AVERTISSEMENT AUX LECTEURS**

A partir du bulletin 08/95, les chapitres 1, 2, 3 et 4 présentent les données disponibles pour les 15 Etats Membres, EUR 12, EUR 15 et les USA. Les données encore indisponibles pour les nouvelles séries seront incluses dès leur réception par Eurostat.

Cet élargissement modifie la présentation des pays qui paraîtront sur une double page.

Mis à part la rupture de série pour le commerce intra- et extra-communautaire, aucune révision méthodologique n'est intervenue.



## INHALT

	<b>Seite</b>
<b>I.</b> - <b>Kohle</b>	<b>7</b>
<b>II.</b> - <b>Kohlenwasserstoffe</b>	<b>25</b>
<b>III.</b> - <b>Elektrizität</b>	<b>61</b>
<b>IV.</b> - <b>Gesamtenergie</b>	<b>75</b>
<b>V.</b> - <b>Verschiedenes</b>	<b>93</b>
- <b>Klimatische Bedingungen</b>	<b>94</b>
- <b>Preise : Durchschnittliche Einfuhrwerte - Tankerfrachtraten</b>	<b>96</b>
- <b>Verzeichnis der im Jahre 1996 veröffentlichten Tabellen</b>	<b>98</b>

## TABLE OF CONTENTS

	<b>Page</b>
<b>I.</b> - <b>Coal</b>	<b>7</b>
<b>II.</b> - <b>Hydrocarbons</b>	<b>25</b>
<b>III.</b> - <b>Electrical energy</b>	<b>61</b>
<b>IV.</b> - <b>All energy</b>	<b>75</b>
<b>V.</b> - <b>Miscellaneous</b>	<b>93</b>
- <b>Climatic conditions</b>	<b>94</b>
- <b>Prices : Average import values - Oil tanker freight rates</b>	<b>96</b>
- <b>Summary of the tables published during 1996</b>	<b>98</b>

## TABLE DE MATIERES

	<b>Page</b>
<b>I.</b> - <b>Charbon</b>	<b>7</b>
<b>II.</b> - <b>Hydrocarbures</b>	<b>25</b>
<b>III.</b> - <b>Energie électrique</b>	<b>61</b>
<b>IV.</b> - <b>Total énergie</b>	<b>75</b>
<b>V.</b> - <b>Divers</b>	<b>93</b>
- <b>Conditions climatiques</b>	<b>94</b>
- <b>Prix : Valeur moyenne à l'importation - Taux de frets pétroliers</b>	<b>96</b>
- <b>Liste récapitulative des tableaux publiés au cours de l'année 1996</b>	<b>98</b>

## ZEICHEN UND ABKÜRZUNGEN

<b>*</b>	<b>Vorläufige Angabe</b>	<b>t RÖE</b> Tonne Rohöleinheit (41860 kJ Hu/kg)
<b>:</b>	<b>Kein Nachweis vorhanden</b>	<b>GWh</b> Gigawattstunde (10 <sup>6</sup> kWh)
<b>-</b>	<b>Nichts</b>	<b>TJ</b> Terajoule (10 <sup>9</sup> kJ)
<b>( )</b>	<b>Geschätzte Angabe</b>	<b>Hu</b> Unterer Heizwert
<b>0</b>	<b>Hälfte der in der Tabelle verwendeten Einheit</b>	<b>Ho</b> Oberer Heizwert
<b>t</b>	<b>Metrische Tonne</b>	<b>ECU</b> Europäische Währungseinheit
<b>t=t</b>	<b>Tonne = Tonne</b>	

## SYMBOLS AND ABBREVIATIONS

<b>*</b>	<b>provisional data</b>	<b>toe</b> tonne of oil equivalent (41860 kJ NCV/kg)
<b>:</b>	<b>no data available</b>	<b>GWh</b> gigawatt hour (10 <sup>6</sup> kWh)
<b>-</b>	<b>nil</b>	<b>TJ</b> terajoule (10 <sup>9</sup> kJ)
<b>( )</b>	<b>estimated data</b>	<b>NCV</b> net calorific value
<b>0</b>	<b>figure less than half the unit used</b>	<b>GCV</b> gross calorific value
<b>t</b>	<b>tonne (metric ton)</b>	<b>ECU</b> European currency unit
<b>t=t</b>	<b>tonne for tonne</b>	

## SIGNES ET ABBREVIATIONS

<b>*</b>	<b>donnée provisoire</b>	<b>tep</b> tonne d'équivalent pétrole (41860 kJ PCI/kg)
<b>:</b>	<b>donnée non disponible</b>	<b>GWh</b> gigawattheure (10 <sup>6</sup> kWh)
<b>-</b>	<b>néant</b>	<b>TJ</b> térajoule (10 <sup>9</sup> kJ)
<b>( )</b>	<b>donnée estimée</b>	<b>PCI</b> pouvoir calorifique inférieur
<b>0</b>	<b>chiffre inférieur à la moitié de l'unité employée</b>	<b>PCS</b> pouvoir calorifique supérieur
<b>t</b>	<b>tonne métrique</b>	<b>ECU</b> unité monétaire européenne
<b>t=t</b>	<b>tonne pour tonne</b>	

**Note :** In this publication, the Continental practice of using a comma instead of a decimal point has been adopted.





**1**

Kohle  
Coal  
Charbon

## KOHLE / ERLÄUTERUNGEN

Die Angaben lauten auf metrische Tonnen (Tonne = Tonne).

- Vereinigtes Königreich**
- Alle monatlichen Angaben, mit Ausnahme derjenigen für den Außenhandel, beziehen sich auf Zeiträume von vier bis fünf Wochen (vier Wochen für die beiden ersten Monate eines Quartals, fünf Wochen für den letzten Quartalsmonat).
- Bestände**
- Alle Angaben über die Bestände beziehen sich auf das Ende des Berichtszeitraums.
  - Für die Bundesrepublik Deutschland sind die Bestände der Steinkohlen- bzw. Kokserzeuger außerhalb der Zechen bzw. Kokereien (Nationale Steinkohlenreserven) auch in den Beständen enthalten.
- Außenhandel**
- Die veröffentlichten Daten sind den Meldungen der Importeure und Exporteure entnommen. Sie können daher von den Angaben abweichen, die von den Zollbehörden aufgestellt und in der Außenhandelsstatistik veröffentlicht werden.
  - Wegen der unterschiedlichen zeitlichen Erfassung der Aus- und Einfuhren (Fristen, Zwischenschaltung des Handels, Umleitung, Umladen, unterschiedliche Klassifizierung usw.) stimmen die Ausfuhren nach einem Mitgliedstaat mit den Einfuhrangaben dieses Mitgliedstaates nicht unbedingt überein. Daher können die Daten für die "innergemeinschaftlichen Einfuhren" insgesamt von denjenigen für die "innergemeinschaftlichen Ausfuhren" abweichen.
- Steinkohle**
- Die Förderung umfaßt auch die Kohlegewinnung der Kleinzechen und Tagebaubetriebe.
  - Spanien : Ab 1. Januar 1987 umfassen die Daten über die Steinkohle auch die alte Braunkohle (lignito negro).
  - Die Angaben über die im Untertagebereich Beschäftigten beziehen sich auf das Ende des Berichtszeitraums.
  - Die Leistung für den Untertagebereich wird auf die in Stunden ausgedrückte Arbeitszeit bezogen. In den Angaben sind alle unter Tage Beschäftigten einschließlich des Aufsichtspersonals und der im Auftrag Dritter Arbeitenden erfaßt. Die Bestimmung der Leistung unter Tage umfaßt nur die Kohlegewinnung im eigentlichen Sinne.
  - Die "Lieferungen an öffentliche Kraftwerke" umfassen nur die Lieferungen an öffentliche, nicht dagegen an zecheneigene Kraftwerke und für die Bundesrepublik Deutschland ab 1.1.1992 auch nicht mehr die Lieferungen an Bergbauverbundkraftwerke. In den "Lieferungen an die Industrie insgesamt" sind die Steinkohlenlieferungen an die Industriekraftwerke (Eigenerzeuger) mit enthalten.
- Kokereien**
- Alle Angaben über die Kokereien (Steinkohlenlieferungen, Bestände usw.) beziehen sich auf die zechen- und hütteneigenen sowie auf die unabhängigen Kokereien insgesamt.
  - In der Erzeugung von Hüttenkoks ist auch Steinkohlenschwelkoks, nicht jedoch Braunkohlenskoks enthalten.

## COAL / EXPLANATORY NOTES

The data are expressed in metric tonnes on a tonne = tonne basis.

- United Kingdom** - All the monthly data, except those for external trade, refer to periods of four or five weeks (four weeks for the first two months of each quarter and five for the last).
- Stocks** - All the data on stocks refer to the end of the period under review.
- For the FR of Germany, the stocks held by coal/coke producers outside the mines/coking plants (Nationale Steinkohlenreserve) are also included.
- External trade** - As the data published are taken from the declarations made by importers and exporters, they may differ from the data recorded by the customs services and published in the external trade statistics.
- Owing to differences in recording at the moment of import and export (delays, involvement of trade agencies, rerouting, transshipment, differences in classification, etc.), a country's exports to a Member State will not coincide exactly with the Member State's declared imports from that country. Therefore data for total "Intra Community Imports" may differ from total "Intra Community Exports".
- Coal** - Production includes that of small and open-cast mines.
- Spain : as from January 1987 black lignite (lignito negro) is included in the data concerning hard coal.
- The data on underground personnel refer to the end of period.
- Underground productivity is based on the total working time expressed in hours. The calculations take account of all underground personnel, including supervisors and persons employed by an outside contractor. Underground productivity is determined only for actual coal mines.
- "Deliveries to power stations" comprise the quantities delivered to public utility power stations but do not include deliveries to pithead power stations. For the FR of Germany, deliveries to the "Bergbauverbundkraftwerke" and the Federal Railway power stations are also not included. Supplies of coal to industries 'own-use' power stations are included in the tables "deliveries to all industries".
- Coking plants** - All the data on coking plants (deliveries of coal, stocks, etc.) refer to all coking plants (i.e. those operated by mines and steelworks and those run independently).
- The production of hard coke also includes semi-coke. Brown-coal coke is not included.

## CHARBON / NOTES EXPLICATIVES

Les données sont exprimées en tonnes métriques, établies sur une comptabilisation tonne = tonne.

- Royaume-Uni**
- Toutes les données mensuelles, sauf celles du commerce extérieur, se réfèrent à des périodes de 4 ou 5 semaines (4 semaines pour les deux premiers mois de chaque trimestre, 5 pour le dernier).
- Stocks**
- Toutes les données sur les stocks se réfèrent à la fin de la période considérée.
  - Pour la R.F. d'Allemagne, les stocks des producteurs de houille/coke existant hors des mines/cokeries (Nationale Steinkohlenreserve) sont également compris.
- Commerce extérieur**
- Les données publiées proviennent des déclarations des importateurs et exportateurs, elles peuvent donc différer des données relevées par les services douaniers et publiées dans les Statistiques du Commerce Extérieur.
  - Du fait des divergences de relevés à la sortie et à l'entrée (délais, entremise du commerce, déroutement, transbordement, différences de classification, etc.) les exportations vers un pays de la Communauté peuvent ne pas coïncider exactement avec les importations de ce pays. Les données de l'ensemble des "Exportations intracommunautaires" peuvent donc différer légèrement de celles de l'ensemble "Importations intra-communautaires".
- Houille**
- La production comprend celle des petites mines et des mines à ciel ouvert.
  - Espagne : à partir de janvier 1987 les données concernant la houille comprennent le lignite ancien (lignito negro).
  - Les données concernant le personnel employé au fond se réfèrent à la fin de période.
  - Le rendement au fond des mines est rapporté à la durée du temps de travail exprimée en heures. Dans les calculs, tout le personnel employé au fond, y compris le personnel de surveillance et celui travaillant sous contrat, est retenu. La détermination du rendement au fond ne porte que sur les exploitations minières proprement dites.
  - Les "Livraisons aux centrales électriques publiques" couvrent uniquement les quantités livrées aux centrales électriques des services publics et ne comprennent pas les quantités livrées aux centrales minières; à partir du 1.1.1992 pour la R.F. d'Allemagne les livraisons aux "Bergbauverbundkraftwerke" sont également non comprises. La rubrique "Livraisons à l'ensemble de l'industrie" comprend l'approvisionnement en houille des autoproducteurs industriels.
- Cokeries**
- Toutes les données concernant les cokeries (livraisons de houille, stocks, etc.) se réfèrent à l'ensemble des cokeries minières, sidérurgiques et indépendantes.
  - La production de coke de four comprend également le semi-coke de houille. Le coke de lignite n'est pas compris.

# STEINKOHLLEN

# HARD COAL

# HOUILLE

Förderung

Production

Production

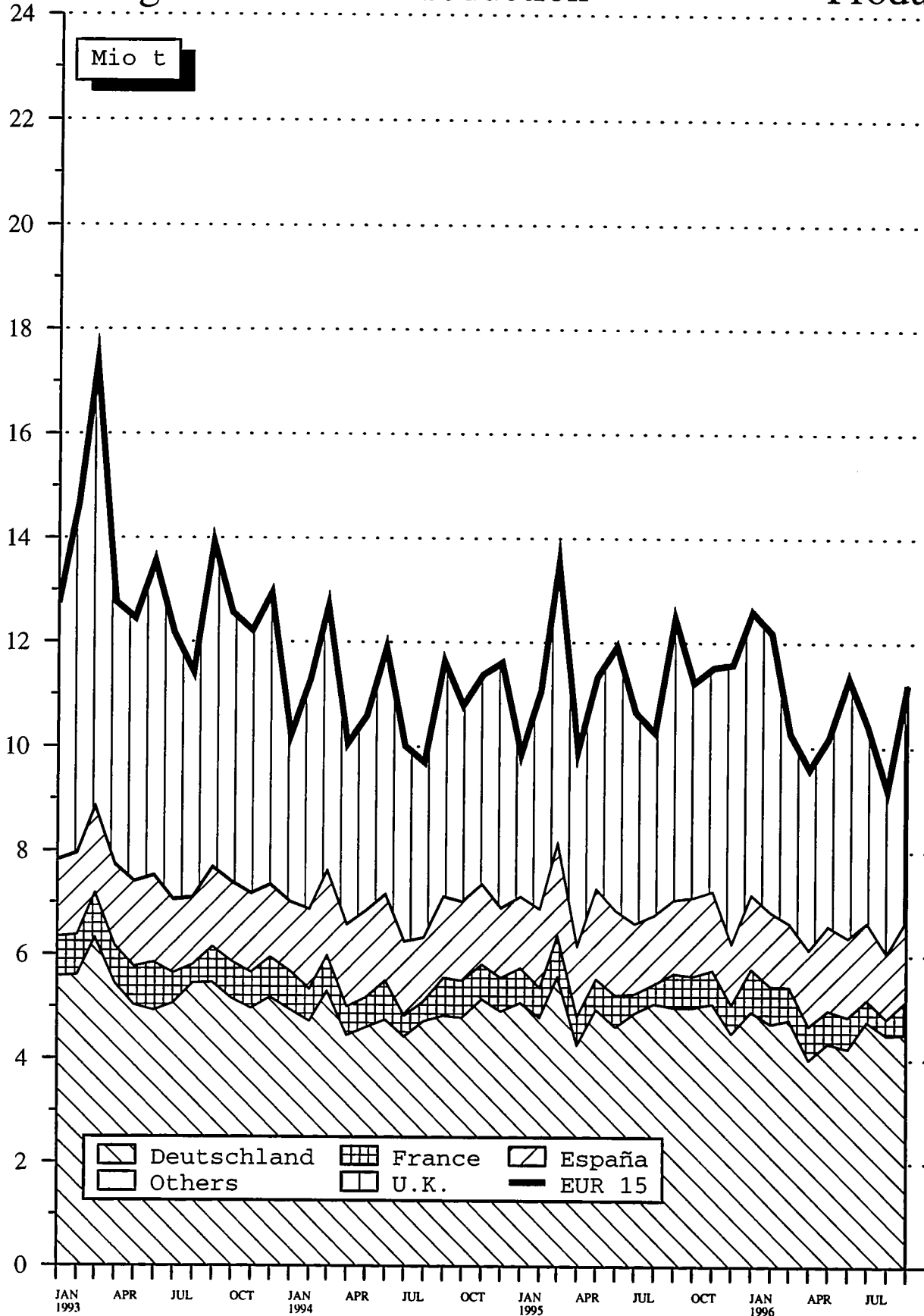

Source : EUROSTAT



I	L	NL	A	P	FIN	S	UK	U.S.A.	
<b>STEINKOHLE WICHTIGSTE POSITIONEN</b>			<b>HARD COAL PRINCIPAL AGGREGATES</b>					<b>HOUILLE PRINCIPAUX AGREGATS</b>	
<b>FOERDERUNG 1000 T (T=T)</b>			<b>PRODUCTION 1000 T (T=T)</b>					<b>PRODUCTION 1000 T (T=T)</b>	
-	1			149			48658	I 1994 01-12	
-							51860	I 1995 01-12	
-							4056	I 1995 07	
-							3507	I 1995 08	
-							5391	I 1995 09	
-							4122	I 1995 10	
-									
-							3771	I 1996 07	
-							3157	I 1996 08	
-							4506	I 1996 09	
-							4465	I 1996 10	
-									
-							42226	I 1995 01 - 10	
-							42375	I 1996 01 - 10	
-							0.4	I 1996 / 1995 X	
<b>GESAMTBESTAEUNDE BEI DEN ZECHEN 1000 T (T=T)</b>			<b>TOTAL COLLIERY STOCKS 1000 T (T=T)</b>					<b>STOCKS TOTAUX AUPRES DES MINES 1000 T (T=T)</b>	
-							11271	I 1994 12	
-							7219	I 1995 12	
-									
-							8028	I 1995 07	
-							7753	I 1995 08	
-							7940	I 1995 09	
-							7683	I 1995 10	
-									
-							7845	I 1996 07	
-							7655	I 1996 08	
-							7589	I 1996 09	
-							6895	I 1996 10	
<b>BESCHAEFTIGTE UNTER TAGE 1000</b>			<b>PERSONNEL EMPLOYED UNDERGROUND 1000</b>					<b>PERSONNEL EMPLOYE AU FOND 1000</b>	
-				0.4			11.0	I 1994 12	
-				0.0			11.0	I 1995 12	
-									
-				0.0			11.0	I 1995 08	
-				0.0			11.0	I 1995 09	
-				0.0			11.0	I 1995 10	
-				0.0			11.0	I 1995 11	
-									
-							11.0*	I 1996 08	
-							11.0*	I 1996 09	
-							11.0*	I 1996 10	
-								I 1996 11	
<b>LEISTUNG UNTER TAGE JE MANN UND STUNDE KG=KG</b>			<b>UNDERGROUND OUTPUT PER MAN HOUR KG=KG</b>					<b>RENDEMENT AU FOND PAR HOMME ET PAR HEURE KG=KG</b>	
-									
-							2053.0	I 1993 12	
-								I 1994 12	
-									
-								I 1995 08	
-								I 1995 09	
-								I 1995 10	
-								I 1995 11	
-									
-								I 1996 08	
-								I 1996 09	
-								I 1996 10	
-								I 1996 11	
<b>GESAMTEINFUHRN 1000 T</b>			<b>TOTAL IMPORTS 1000 T</b>					<b>IMPORTATIONS TOTALES 1000 T</b>	
15784	314	17329	2999	4989	8048	3044	15041	I 1994 01-12	
18780	224	17134	2853	5940	5455	3532	15891	I 1995 01-12	
1597	25	1499	305	324	510	269			
1853	19	1275	260	626	549	420	1026	I 1995 06	
1602	19	1256	271	363	520	350	1509	I 1995 07	
1545	25	1263	261	558	587	182	1398	I 1995 08	
							889	I 1995 09	
1801	10	2042	201*	427	497	330	1627	I 1996 06	
1271	28	1583	231*	665	495*	384	1603	I 1996 07	
1152*	13	1474	260*	308	485*	387	1167	I 1996 08	
1137*	39	1405*	270*	460*	468*	344	1323	I 1996 09	
14246	158	12606	2214	4338	4127	2307	10835	I 1995 01 - 09	
12587*	186	13006*	1747*	3768*	3390*	2086	12191	I 1996 01 - 09	
-11.7*	17.7	3.2*	-21.1*	-13.1*	-17.9*	-9.6	12.5	I 1996 / 1995 X	
<b>INNERGEMEINSCHAFTLICHE EINFUHRN (EUR 15) 1000 T (1)</b>			<b>INTRA-COMMUNITY IMPORTS (EUR 15) 1000 T (1)</b>					<b>IMPORT. INTRA-COMMUNAUTAIRES (EUR 15) 1000 T (1)</b>	
25	108	579	1	29	126	16	417	I 1994 01-12	
25	111	145	-	-	114	37	253	I 1995 01-12	
4	11	16	-	-	-	-	10	I 1995 06	
2	8	22	-	-	-	3	11	I 1995 07	
	7	8	-	-	-	-	18	I 1995 08	
	13	9	-	-	-	4	22	I 1995 09	
	10	8	1*	-	-	-			
2	13	7	1*	-	-	-	14	I 1996 06	
2*	7	11	5*	-	10*	-	17	I 1996 07	
2*	14	10*	5*	-	10*	7	24	I 1996 08	
					8*	5	38	I 1996 09	
24	82	105	-	-	114	20	154	I 1995 01 - 09	
8*	105	99*	17*	-	40*	20	321	I 1996 01 - 09	

(1) INTRA-COMMUNITY IMPORTS PRIOR TO 01.01.1995 REFER TO EUR 12  
(1) IMPORTATIONS INTRA-COMMUNAUTAIRES AVANT LE 01.01.1995 SE REFERENT A EUR 12  
(1) INNERGEMEINSCHAFTLICHE EINFUHRN VOR DEM 01.01.1995 BEZIEHEN SICH AUF EUR 12

	EUR 15	EUR 12	B	DK	D	GR	E	F	IRL	
STEINKOHLE AUSSENHANDEL 1000 T	HARD COAL EXTERNAL TRADE 1000 T						HOUILLE COMMERCE EXTERIEUR 1000 T			
EINFUHREN AUS DEUTSCHLAND	IMPORTS FROM GERMANY						IMPORT. EN PROV. D'ALLEMAGNE			
1994 01-12	1058	1058	448	-	-	-	56	124	-	
1995 01-12	555	523	320	1	-	-	49	1	-	
1995 06	41	41	31	-	-	-	7	-	-	
1995 07	44	44	20	-	-	-	10	-	-	
1995 08	53	53	26	-	-	-	9	-	-	
1995 09	55	55	29	-	-	-	-	-	-	
1996 06	:	50	26	-	-	-	10	-	-	
1996 07	:	:	:	-	-	-	2	-	-	
1996 08	:	:	:	-	-	-	-	-	-	
1996 09	:	:	:	-	-	-	-	-	-	
1995 01 - 09	454	422	265	1	-	-	43	1	-	
1996 01 - 09	:	:	:	-	-	-	-	-	-	
EINFUHREN AUS VEREINIGTEM KOENIGREICH	IMPORTS FROM UNITED KINGDOM						IMPORT. EN PROV. DU ROYAUME-UNI			
1994 01-12	611	469	60	228	-	-	63	77	-	
1995 01-12	360	256	67	30	33	-	97	21	-	
1995 06	23	22	6	5	3	-	5	3	-	
1995 07	18	18	8	-	3	-	7	-	-	
1995 08	24	22	5	3	3	-	10	1	-	
1995 09	30	28	8	4	3	-	11	2	-	
1996 06	9	9	7	-	-	-	-	-	-	
1996 07	:	:	:	-	-	-	11	-	-	
1996 08	:	:	:	-	-	-	3	-	-	
1996 09	:	:	:	3	-	-	-	3	-	
1995 01 - 09	273	177	48	21	27	-	63	15	-	
1996 01 - 09	:	:	:	12	2	-	-	9	-	
AUSSERGEMEINSCHAFTLICHE EINFUHREN (EUR 15) (1)	EXTRA-COMMUNITY IMPORTS (EUR 15) (1)						IMPORT. EXTRA-COMMUNAUTAIRES (EUR 15) (1)			
1994 01-12	131003		12087	11544	14140	1500	11396	11850	2239	
1995 01-12	137919		13677	12843	15041	1320	13654	9764	2496	
1995 06	10647		1024	1159	1406	110	751	559	124	
1995 07	12563		796	1175	774	110	2176	688	377	
1995 08	11288		1056	1528	1057	110	1002	791	-	
1995 09	10623		1470	1118	967	110	777	806	113	
1996 06	11370*		531	1287	1159	115	802	449	125	
1996 07	12511*		750*	1337	1598	110	1208	1044	254	
1996 08	11247*		725*	1798	1338	110	794	1026	276	
1996 09	10972*		745*	1076	1558	110*	785*	1066	268*	
1995 01 - 09	100682		9666	10413	10885	990	9350	7343	1703	
1996 01 - 09	98212*		8409*	9566	11952	980*	8685*	8485	1784*	
EINFUHREN AUS DEN U.S.A.	IMPORTS FROM THE U.S.A.						IMPORTATIONS EN PROVENANCE DES U.S.A.			
1994 01-12	27971	27112	3646	394	640	-	3790	3218	761	
1995 01-12	38719	36607	4154	2423	2301	-	4229	3153	822	
1995 05	2515	2515	376	142	268	-	251	234	-	
1995 06	2892	2762	228	332	265	-	189	223	-	
1995 07	4475	4079	248	189	124	-	946	230	240	
1995 08	2836	2607	267	362	65	-	369	117	-	
1996 05	:	2780	817	63	201	-	424	102	-	
1996 06	:	3135	37	211	252	-	412	115	125	
1996 07	:	:	:	-	145	-	445	239	-	
1996 08	:	:	:	217	64	-	274	113	-	
1995 01 - 08	24059	23092	2501	1564	1467	-	2649	2045	477	
1996 01 - 08	:	:	:	1023	1558	-	2498	1946	342	
EINFUHREN AUS AUSTRALIEN	IMPORTS FROM AUSTRALIA						IMPORTATIONS EN PROVENANCE D'AUSTRALIE			
1994 01-12	19901	19265	2637	1040	723	-	1007	2978	-	
1995 01-12	17665	16973	2899	917	567	-	708	2273	120	
1995 05	1363	1363	217	-	44	-	-	170	-	
1995 06	1174	1107	178	141	34	-	143	67	-	
1995 07	1695	1590	254	-	40	-	148	228	-	
1995 08	1449	1381	304	142	25	-	-	-	-	
1996 05	:	909	176	-	61	-	134	110	-	
1996 06	:	1482	216	-	252	-	-	155	-	
1996 07	:	:	:	165	145	-	143	277	-	
1996 08	:	:	:	-	64	-	-	119	-	
1995 01 - 08	11803	11448	1629	754	352	-	401	1523	120	
1996 01 - 08	:	:	:	604	682	-	579	1510	-	

(1) EXTRA-COMMUNITY IMPORTS PRIOR TO 01.01.1995 REFER TO EUR 12  
(1) IMPORTATIONS EXTRA-COMMUNAUTAIRES AVANT LE 01.01.1995 SE REFERENT A EUR 12  
(1) AUSSERGEMEINSCHAFTLICHE EINFUHREN VOR DEM 01.01.1995 BEZIEHEN SICH AUF EUR 12



I	L	ML	A	P	FIN	S	UK	U.S.A.		
STEINKOHLE AUSSENHANDEL 1000 T			HARD COAL EXTERNAL TRADE 1000 T					HOUILLE COMMERCE EXTERIEUR 1000 T		
EINFUHREN AUS DEUTSCHLAND			IMPORTS FROM GERMANY					IMPORT. EN PROV. D'ALLENAGNE		
-	3	-	238	-	-	-	189		I 1994 01-12	
-	-	9	44	32	-	-	99		I 1995 01-12	
-	-	1	8	-	-	-	1		I 1995 06	
-	-	1	16	-	-	-	-		I 1995 07	
-	-	1	3	-	-	-	14		I 1995 08	
-	-	1	1	-	-	-	15		I 1995 09	
-	2	1	1	:	-	-	12		I 1996 06	
:	1	1	1	:	-	-	12		I 1996 07	
:	1	1	3	:	-	-	10		I 1996 08	
:	1	:	:	:	-	-	14		I 1996 09	
:	7	:	34	:	-	-	71		I 1995 01 - 09	
:	11	:	:	:	-	-	117		I 1996 01 - 09	
EINFUHREN AUS VEREINIGTEM KOENIGREICH			IMPORTS FROM UNITED KINGDOM					IMPORT. EN PROV. DU ROYAUME-UNI		
			41	-	126	16			I 1994 01-12	
			8	-	87	17			I 1995 01-12	
			-	-	-	1			I 1995 06	
			-	-	-	2			I 1995 07	
			-	-	-	2			I 1995 08	
			-	-	-	2			I 1995 09	
			2	-	-	-			I 1996 06	
			:	:	:	-			I 1996 07	
			:	:	:	-			I 1996 08	
			:	:	:	1			I 1996 09	
			3	-	87	9			I 1995 01 - 09	
			:	:	:	5			I 1996 01 - 09	
AUSSERGEMEINSCHAFTLICHE EINFUHREN(EUR15) (1)			EXTRA-COMMUNITY IMPORTS (EUR 15) (1)					IMPORT. EXTRA-COMMUNAUTAIRES (EUR 15) (1)		
15759	206	16750	2998	4960	7922	3028	14624		I 1994 01-12	
18755	113	16989	2853	5940	5341	3495	15638		I 1995 01-12	
1593	14	1483	305	324	510	269	1016		I 1995 06	
1853	11	1253	260	626	549	417	1498		I 1995 07	
1600	12	1248	271	363	520	350	1380		I 1995 08	
1545	12	1254	261	558	587	178	867		I 1995 09	
1801	-	2034	200*	427	497	330	1613		I 1996 06	
1269	15	1576	230*	665	485*	384	1586		I 1996 07	
1150*	6	1463	255*	308	475*	380	1143		I 1996 08	
1135*	25	1395*	265*	460*	460*	339	1285		I 1996 09	
14222	76	12501	2214	4338	4013	2287	10681		I 1995 01 - 09	
12579*	81	12907*	1730*	3768*	3350*	2066	11870		I 1996 01 - 09	
EINFUHREN AUS DEN U.S.A.			IMPORTS FROM THE U.S.A.					IMPORTATIONS EN PROVENANCE DES U.S.A.		
6528		3992	-	1000	318	541	3143		I 1994 01-12	
8550		4791	-	1562	1107	1005	4622		I 1995 01-12	
727		154	-	205	-	-	158		I 1995 05	
734		445	-	-	55	75	346		I 1995 06	
1038		565	-	239	244	152	260		I 1995 07	
602		178	-	100	140	89	567		I 1995 08	
570		246	:	13	62	-	344		I 1996 05	
1055		675	:	100	47	71	153		I 1996 06	
560		438	:	305	:	152	387		I 1996 07	
:		275	:	224	:	69	150		I 1996 08	
5991		2699	-	985	526	441	2714		I 1995 01 - 08	
:		2959	:	890	:	435	2302		I 1996 01 - 08	
EINFUHREN AUS AUSTRALIEN			IMPORTS FROM AUSTRALIA					IMPORTATIONS EN PROVENANCE D'AUSTRALIE		
2369		4317	-	202	71	565	3992		I 1994 01-12	
3046		2727	-	455	51	641	3261		I 1995 01-12	
292		329	-	63	-	-	248		I 1995 05	
253		-	-	131	-	67	160		I 1995 06	
393		127	-	-	-	105	400		I 1995 07	
191		288	-	-	-	68	431		I 1995 08	
310		-	:	-	-	19	118		I 1996 05	
181		65	:	66	-	115	547		I 1996 06	
274		19	:	123	:	41	399		I 1996 07	
:		73	:	-	:	67	288		I 1996 08	
2042		2231	-	257	51	304	2139		I 1995 01 - 08	
:		667	:	189	:	242	2511		I 1996 01 - 08	

(1) EXTRA-COMMUNITY IMPORTS PRIOR TO 01.01.1995 REFER TO EUR 12  
(1) IMPORTATIONS EXTRA-COMMUNAUTAIRES AVANT LE 01.01.1995 SE REFERENT A EUR 12  
(1) AUSSERGEMEINSCHAFTLICHE EINFUHREN VOR DEM 01.01.1995 BEZIEHEN SICH AUF EUR 12

	EUR 15	EUR 12	B	DK	D	GR	E	F	IRL	
<b>STEINKOHLE AUSSENHANDEL 1000 T</b>	<b>HARD COAL EXTERNAL TRADE 1000 T</b>						<b>HOUILLE COMMERCE EXTERIEUR 1000 T</b>			
<b>EINFUHREN AUS SUEDAFRIKA</b>	<b>IMPORTS FROM SOUTH AFRICA</b>						<b>IMPORT. EN PROV. D'AFRIQUE DU SUD</b>			
1994 01-12	27483	27045	4200	3274	4835	780	4311	1834	266	
1995 01-12	30426	30426	5037	3492	4018	780	6038	1305	269	
1995 05	3101	3101	350	387	306	65	765	70	126	
1995 06	2490	2490	394	66	497	65	401	157	-	
1995 07	1913	1913	259	242	251	65	460	47	-	
1995 08	2511	2511	356	167	515	65	598	111	-	
1996 05	:	2242	405	164	453	55	433	4	-	
1996 06	:	1706	160	532	316	55	65	39	-	
1996 07	:	:	:	819	681	55	421	265	125	
1996 08	:	:	:	393	481	55	323	129	-	
1995 01 - 08	20255	20255	3195	2545	2596	520	3990	944	269	
1996 01 - 08	:	:	:	3197	3391	450	3321	1177	125	
<b>EINFUHREN AUS POLEN</b>	<b>IMPORTS FROM POLAND</b>						<b>IMPORTATIONS EN PROVENANCE DE POLOGNE</b>			
1994 01-12	18453	11823	240	3805	3454		120	828	77	
1995 01-12	14769	10633	384	3478	3344		58	593	-	
1995 05	1320	880	-	306	230		-	-	-	
1995 06	1307	840	78	319	220		-	40	-	
1995 07	1335	931	-	476	135		-	15	-	
1995 08	1441	1085	-	432	215		-	144	-	
1996 05	:	956	-	242	413		-	114	-	
1996 06	:	651	-	205	290		-	-	-	
1996 07	:	:	:	260	341		-	114	-	
1996 08	:	:	:	368	350		-	138	-	
1995 01 - 08	10568	7517	231	2625	2057		58	441	-	
1996 01 - 08	:	:	:	1580	2048		-	485	-	
<b>EINFUHREN AUS DER GUS</b>	<b>IMPORTS FROM THE CIS</b>						<b>IMPORTATIONS EN PROVENANCE DE LA CEI</b>			
1994 01-12	5530	3412	113	1103	181	211	53	323		
1995 01-12	4619	3001	242	1137	122	180	138	116		
1995 06	539	365	14	166	7	15	18	10		
1995 07	368	235	28	122	5	15	-	-		
1995 08	430	214	8	139	10	15	25	-		
1995 09	333	230	11	88	5	15	-	-		
1996 06	:	147	26	56	14	10	12	-		
1996 07	:	:	:	93	12	10	11	-		
1996 08	:	:	:	94	18	10	6	-		
1996 09	:	:	:	14	4	10	:	1		
1995 01 - 09	3768	2428	129	973	88	135	120	98		
1996 01 - 09	:	:	:	368	76	96	:	9		
<b>EINFUHREN AUS KANADA</b>	<b>IMPORTS FROM CANADA</b>						<b>IMPORTATIONS EN PROVENANCE DU CANADA</b>			
1994 01-12	3564	3564	239	312	-		452	48		
1995 01-12	3568	3556	225	-	10		224	393		
1995 06	338	338	55	-	2		-	-		
1995 07	384	384	-	-	-		57	-		
1995 08	337	337	53	-	-		-	-		
1995 09	273	273	-	-	-		55	-		
1996 06	:	617	57	-	-		57	57		
1996 07	:	:	:	-	-		60	-		
1996 08	:	:	:	-	-		-	54		
1996 09	:	:	:	-	-		:	236		
1995 01 - 09	2447	2435	170	-	3		112	124		
1996 01 - 09	:	:	:	-	-		:	575		
<b>EINFUHREN AUS KOLUMBIEN</b>	<b>IMPORTS FROM COLOMBIA</b>						<b>IMPORT. EN PROV. DE LA COLOMBIE</b>			
1994 01-12	12327	12186	241	1231	1171		1030	960	809	
1995 01-12	11154	10948	242	1117	885		723	688	964	
1995 05	736	736	6	-	49		-	274	-	
1995 06	866	830	6	135	82		-	-	1..	
1995 07	1250	1250	7	146	-		227	44	136	
1995 08	690	690	10	284	20		10	-	-	
1996 05	:	1490	9	148	148		66	344	148	
1996 06	:	1466	22	283	61		141	5	-	
1996 07	:	:	:	-	28		-	149	128	
1996 08	:	:	:	726	148		-	472	275	
1995 01 - 08	6904	6802	60	823	620		365	334	398	
1996 01 - 08	:	:	:	1730	908		543	1619	1046	

I	L	NL	A	P	FIN	S	UK	U.S.A.	
STEINKOHLE AUSSENHANDEL 1000 T			HARD COAL EXTERNAL TRADE 1000 T				HOUILLE COMMERCE EXTERIEUR 1000 T		
EINFUHREN AUS SUEDAFRIKA			IMPORTS FROM SOUTH AFRICA				IMPORT. EN PROV. D'AFRIQUE DU SUD		
2776	206	1812	-	1976	386	52	775		I 1994 01-12
3487	113	2167	-	2409	-	-	1311		I 1995 01-12
600	3	38	-	284	-	-	107		I 1995 05
298	14	214	-	145	-	-	239		I 1995 06
175	11	186	-	173	-	-	44		I 1995 07
401	12	35	-	177	-	-	74		I 1995 08
224	-	378	:	126	-	-	-		I 1996 05
381	-	156	:	2	-	-	-		I 1996 06
242	15	318	:	87	-	-	6		I 1996 07
:	6	347	:	84	-	-	-		I 1996 08
2489	64	1139	-	1443	-	-	1061		I 1995 01 - 08
:	41	1685	:	1026	:	-	43		I 1996 01 - 08
EINFUHREN AUS POLEN			IMPORTS FROM POLAND				IMPORTATIONS EN PROVENANCE DE POLOGNE		
336		959	1144	42	4543	943	1962		I 1994 01-12
377		1162	961	180	2065	1110	1057		I 1995 01-12
50		223	122	31	206	112	40		I 1995 05
50		101	142	-	225	100	32		I 1995 06
86		57	103	-	172	129	162		I 1995 07
100		168	105	-	178	73	26		I 1995 08
56		131	:	-	363	107	-		I 1996 05
-		134	:	-	361	76	22		I 1996 06
63		89	:	-	:	84	-		I 1996 07
:		99	:	-	:	165	-		I 1996 08
286		917	735	150	1527	789	752		I 1995 01 - 08
:		740	:	-	:	725	121		I 1996 01 - 08
EINFUHREN AUS DER GUS			IMPORTS FROM THE CIS				IMPORTATIONS EN PROVENANCE DE LA CEI		
939	-	51	141	87	1977	-	351		I 1994 01-12
753	-	41	-	81	1424	194	191		I 1995 01-12
95	-	6	-	-	174	-	34		I 1995 06
60	-	-	-	-	121	12	5		I 1995 07
2	-	4	-	11	187	29	-		I 1995 08
102	-	-	-	-	86	17	9		I 1995 09
29	-	-	:	-	90	15	-		I 1996 06
27	-	-	:	-	:	67	-		I 1996 07
:	-	-	:	-	:	52	-		I 1996 08
:	-	-	:	-	:	24	-		I 1996 09
630	-	22	-	81	1194	146	152		I 1995 01 - 09
:	-	:	:	:	:	210	33		I 1996 01 - 09
EINFUHREN AUS KANADA			IMPORTS FROM CANADA				IMPORTATIONS EN PROVENANCE DU CANADA		
1261		226	-	196	-	-	830		I 1994 01-12
760		514	-	214	12	-	1216		I 1995 01-12
57		111	-	-	-	-	113		I 1995 06
101		58	-	54	-	-	114		I 1995 07
112		-	-	-	-	-	172		I 1995 08
102		58	-	-	-	-	58		I 1995 09
155		58	:	59	-	-	174		I 1996 06
103		-	:	150	:	-	111		I 1996 07
:		65	:	-	:	-	58		I 1996 08
:		:	:	-	:	-	110		I 1996 09
538		398	-	159	12	-	931		I 1995 01 - 09
:		:	:	:	:	-	1182		I 1996 01 - 09
EINFUHREN AUS KOLUMBIEN			IMPORTS FROM COLOMBIA				IMPORT. EN PROV. DE LA COLOMBIE		
412		2501	-	857	128	13	2974		I 1994 01-12
431		2466	-	728	140	66	2704		I 1995 01-12
8		130	-	-	-	-	269		I 1995 05
-		401	-	-	36	-	82		I 1995 06
-		118	-	160	-	-	412		I 1995 07
26		237	-	-	-	-	103		I 1995 08
-		381	:	142	-	-	104		I 1996 05
-		811	:	143	-	-	-		I 1996 06
-		412	:	-	-	-	-		I 1996 07
:		179	:	-	-	-	53		I 1996 08
318		1685	-	465	36	66	1734		I 1995 01 - 08
:		3299	:	701	:	-	521		I 1996 01 - 08

	EUR 15	EUR 12	B	DK	D	GR	E	F	IRL	
<b>STEINKOHLE AUSSENHANDEL 1000 T</b>							<b>HARD COAL EXTERNAL TRADE 1000 T</b>		<b>HOUILLE COMMERCE EXTERIEUR 1000 T</b>	
<b>EINFUHREN AUS CHINA</b>							<b>IMPORTS FROM CHINA</b>		<b>IMPORTATIONS EN PROVENANCE DE LA CHINE</b>	
1994 01-12	1660	1645	332	-	-	-	-	792	-	
1995 01-12	1770	1768	299	-	-	135	-	288	-	
1995 06	79	79	59	-	-	12	-	-	-	
1995 07	27	27	15	-	-	12	-	-	-	
1995 08	224	224	-	-	-	12	-	-	-	
1995 09	149	149	64	-	-	12	-	25	-	
1996 06	:	7	5	-	-	-	-	-	-	
1996 07	:	:	:	-	-	-	-	-	-	
1996 08	:	:	:	-	-	-	-	-	-	
1996 09	:	:	:	-	-	-	-	25	:	
1995 01 - 09	1335	1335	198	-	-	108	-	263	-	
1996 01 - 09	:	:	:	-	-	-	-	51	:	
<b>GESAMTAUSFUHREN</b>							<b>TOTAL EXPORTS</b>		<b>EXPORTATIONS TOTALES</b>	
1994 01-12	7021	6999	965	4	1164	-	-	551	10	
1995 01-12	5866	5864	818	25	1260	-	-	340	10	
1995 06	386	386	73	-	91	-	-	29	1	
1995 07	378	378	57	2	88	-	-	21	1	
1995 08	424	424	69	1	97	-	-	21	1	
1995 09	520	520	75	1	170	-	-	26	1	
1996 06	429	429	107	19	65	-	-	8	1	
1996 07	380*	376*	87*	-	50	-	-	12	1	
1996 08	365*	365*	82*	1	67	-	-	19	1	
1996 09	390*	388*	82*	1	58	-	-	17	1	
1995 01 - 09	4214	4212	518	23	1005	-	-	259	7	
1996 01 - 09	4066*	4060*	807*	62	551	-	-	173	6	
1996 / 1995 XI	-3.5*	-3.6*	55.8*	169.6	-45.2	-	-	-33.2	-14.3	

I	L	ML	A	P	FIN	S	UK	U.S.A.	
<b>STEINKOHLE AUSSENHANDEL 1000 T</b>			<b>HARD COAL EXTERNAL TRADE 1000 T</b>				<b>HOUILLE COMMERCE EXTERIEUR 1000 T</b>		
<b>EINFUHREN AUS CHINA</b>			<b>IMPORTS FROM CHINA</b>				<b>IMPORTATIONS EN PROVENANCE DE LA CHINE</b>		
257		207	-			15	57	I 1994 01-12	
495		462	-			2	89	I 1995 01-12	
8		-	-			-	-	I 1995 06	
-		-	-			-	-	I 1995 07	
63		149	-			-	-	I 1995 08	
48		-	-			-	-	I 1995 09	
-		2	:			2	-	I 1996 06	
-		51	:			2	-	I 1996 07	
:		-	:			2	-	I 1996 08	
:		:	:			2	-	I 1996 09	
282		419	-			-	65	I 1995 01 - 09	
:		:	:			10	-	I 1996 01 - 09	
<b>GESAMTAUSFUHREN</b>			<b>TOTAL EXPORTS</b>				<b>EXPORTATIONS TOTALES</b>		
		3080				22	1225	I 1994 01-12	
		2528				2	863	I 1995 01-12	
		134				-	58	I 1995 06	
		150				-	59	I 1995 07	
		157				-	78	I 1995 08	
		140				-	107	I 1995 09	
		172				-	57	I 1996 06	
		180				4	46	I 1996 07	
		142				-	53	I 1996 08	
		135*				2	94	I 1996 09	
		1861				2	539	I 1995 01 - 09	
		1839*				6	622	I 1996 01 - 09	
		-1.2*				200.0	15.4	I 1996 / 1995 %	

	EUR 15	EUR 12	B	DK	D	GR	E	F	IRL	
STEINKOHLE LIEFERUNGEN 1000 T	HARD COAL DELIVERIES 1000 T						HOUILLE LIVRAISONS 1000 T			
GESAMTINLANDSLIEFERUNGEN	TOTAL INLAND DELIVERIES						LIVRAISONS INTERIEURES TOTALES			
1994 01-12	269684	258630	11569	11569	75003	2444	29518	21698	2988	
1995 01-12	284968*	273942*	13122	12937	78904*	2470	31152	19978	3103	
1995 06	25089	24348	1033	1099	7019	207	2358	1669	320	
1995 07	23569	22855	761	1181	6063	206	3472	1669	258	
1995 08	22319	21602	1051	1519	5943	205	2429	1669	248	
1995 09	24842*	24040*	1490	1080	6763*	208	2556	1669	285	
1996 06	:	20508*	543	1305	5286	204	2421	1250*	241	
1996 07	:	:	:	1125	5855	208	2455	1249*	314	
1996 08	:	:	:	1107	5293	206	2304	1249*	221	
1996 09	:	:	:	1157	5575	205	2397	1249*	218	
1995 01 - 09	212568*	204854*	9492	10411	57502*	1850	22991	14971	2323	
1996 01 - 09	:	:	:	8775	53283	1853	21818	12121*	2286	
1996 / 1995 %	:	:	:	-15.7	-7.3*	0.2	-5.1	-19.0*	-1.6	
LIEFERUNGEN AN OEFFENTLICHE KRAFTWERKE	DELIVERIES TO PUBLIC POWER STATIONS						LIVRAISONS AUX CENTR. ELECT. PUBLIQUES			
1994 01-12	170229	164332	5043	11065	49517	44	24076	6625	2208	
1995 01-12	190312	184531	5991	12433	56135	70	26886	6060	2323	
1995 07	15484	15326	230	1139	4157	6	2815	505	193	
1995 08	14685	14482	522	1477	3938	5	2151	505	183	
1995 09	16492	16080	720	1058	4709	8	2212	505	220	
1995 10	15963	15573	593	1120	5135	7	1823	505	222	
1996 07	:	:	:	1087	3937	8	1991	330*	249	
1996 08	:	:	:	1063	3514	6	2124	330*	156	
1996 09	:	:	:	1124	3866	5	2214	330*	153	
1996 10	:	:	:	1313	3923	7	2018	330*	215	
1995 01 - 10	157519	153182	4911	11153	45403	57	21498	5050	1960	
1996 01 - 10	:	:	:	9740	40214	60	21050	3730*	1916	
1996 / 1995 %	:	:	:	-12.7	-11.4	5.3	-2.1	-26.1*	-2.3	
LIEFERUNGEN AN KOKEREIEN	DELIVERIES TO COKING PLANTS						LIVRAISONS AUX COKERIES			
1994 01-12	55406	50571	4142	14528	14528	5	3899	8466	2208	
1995 01-12	57291	52492	5223	16250	16250	5	3304	7750	2323	
1995 07	4941	4431	375	1415	1415	6	436	650	193	
1995 08	4698	4232	367	1448	1448	5	213	650	183	
1995 09	5019	4675	533	1285	1285	8	303	650	220	
1995 10	4607	4106	339	1378	1378	7	130	650	222	
1996 07	:	:	:	1215	432	8	432	530*	249	
1996 08	:	:	:	1265	145	6	145	530*	156	
1996 09	:	:	:	1075	143	5	143	530*	153	
1996 10	:	:	:	1152	154	7	154	530*	215	
1995 01 - 10	47428	43470	4112	13641	13641	57	2672	6450	1960	
1996 01 - 10	:	:	:	12238	2537	60	2537	5490*	1916	
1996 / 1995 %	:	:	:	-10.3	-5.1	5.3	-5.1	-14.9*	-2.3	
LIEFERUNGEN AN INDUSTRIE INSGESAMT	DELIVERIES TO ALL INDUSTRIES						LIVRAISONS ENSEMBLE DE L'INDUSTRIE			
1994 01-12	32274	32054	1828	384	8943	2400	1142	5266	240	
1995 01-12	26081*	25764*	1447	384	4639*	2400	666	4980	240	
1995 06	2292	2248	78	32	450	200	18	415	20	
1995 07	2293	2257	133	32	398	200	205	415	20	
1995 08	2073	2037	135	32	458	200	50	415	20	
1995 09	2300*	2266*	190	32	528*	200	20	415	20	
1996 06	:	1861*	89	30	445	200	34	330*	20	
1996 07	:	:	:	31	587	200	7	330*	20	
1996 08	:	:	:	34	416	200	11	330*	20	
1996 09	:	:	:	23	495	200	10	330*	20	
1995 01 - 09	19823*	19581*	1049	288	3632*	1800	553	3735	180	
1996 01 - 09	:	:	:	267	4555	1800	199	3175*	180	
1996 / 1995 %	:	:	:	-7.3	25.4*	-	-64.0	-15.0*	-	
LIEFERUNGEN AN HAUSHALTE UND DEPUTATE	DELIVERIES TO HOUSEHOLDS AND MINERS						LIVRAISONS MENAGES ET PERSONNEL			
1994 01-12	9590	9488	536	120	1491	-	352	1069	540	
1995 01-12	9135	9006	459	120	1411	-	272	864	540	
1995 07	680	670	23	10	59	-	16	72	45	
1995 08	705	693	27	10	79	-	15	72	45	
1995 09	826	814	47	10	174	-	21	72	45	
1995 10	728	698	35	10	70	-	21	72	45	
1996 07	:	:	:	7	85	-	15	46*	45	
1996 08	:	:	:	10	67	-	14	46*	45	
1996 09	:	:	:	10	104	-	18	46*	45	
1996 10	:	:	:	13	93	-	16	46*	45	
1995 01 - 10	7521	7423	386	100	1097	-	220	720	450	
1996 01 - 10	:	:	:	94	1150	-	180	500*	450	
1996 / 1995 %	:	:	:	-6.0	4.8	-	-18.2	-30.6*	-	

I	L	NL	A	P	FIN	S	UK	U.S.A.		
STEINKOHLE LIEFERUNGEN 1000 T		HARD COAL DELIVERIES 1000 T						HOUILLE LIVRAISONS 1000 T		
GESAMTINLANDSLIEFERUNGEN			TOTAL INLAND DELIVERIES				LIVRAISONS INTERIEURES TOTALES			
14426	303	13944	2924	5144	5549	2581	70024		1994 01-12	
13992	217	14937	2857	5940	6192	1977	77190		1995 01-12	
1166	25	1362	304	324	230	207	7766		1995 06	
1166	20	1194	260	626	225	229	6239		1995 07	
1166	18	1295	270	363	281	166	5696		1995 08	
1166	29	1277	262	558	471	69	6959		1995 09	
1166	10	1057	:	347	158	256	6678		1996 06	
1166	28	1079	:	703	:	133	5521		1996 07	
1166	13	1226	:	353	:	129	5261		1996 08	
1166	39	:	:	:	:	436	6558		1996 09	
10494	162	11438	2216	4338	4180	1318	58882		1995 01 - 09	
10494	186	:	:	:	:	1829	55011		1996 01 - 09	
-	14.8	:	:	:	:	38.8	-6.6		1996 / 1995 %	
LIEFERUNGEN AN OEFFENTLICHE KRAFTWERKE			DELIVERIES TO PUBLIC POWER STATIONS				LIVRAISONS AUX CENTR. ELECT. PUBLIQUES			
5234		8292	779	4051	4229	889	48177		1994 01-12	
4800		9018	501	4880	4908	372	55935		1995 01-12	
400		770	41	542	116	1	4569		1995 07	
400		830	30	323	170	3	4148		1995 08	
400		670	33	475	366	13	5123		1995 09	
400		867	-	445	368	22	4456		1995 10	
400		842	:	578	:	1	3940		1996 07	
400		787	:	224	:	3	3743		1996 08	
400		:	:	:	:	11	4788		1996 09	
400		:	:	:	:	:	4888		1996 10	
4000		7841	485	4080	3586	266	47229		1995 01 - 10	
4000		:	:	:	:	:	44901		1996 01 - 10	
-		:	:	:	:	:	-4.9		1996 / 1995 %	
LIEFERUNGEN AN KOKEREIEN			DELIVERIES TO COKING PLANTS				LIVRAISONS AUX COKERIES			
6396		4121	1908	425	1320	1607	8594		1994 01-12	
6396		4376	2004	542	1284	1511	8651		1995 01-12	
533		302	178	54	109	223	666		1995 07	
533		352	198	-	111	157	669		1995 08	
533		533	190	-	105	49	838		1995 09	
533		353	177	51	110	214	672		1995 10	
533		188	:	38	:	127	666		1996 07	
533		399	:	45	:	120	669		1996 08	
533		:	:	:	:	363	838		1996 09	
533		:	:	:	:	:	789		1996 10	
5330		3662	1665	415	1072	1221	7188		1995 01 - 10	
5330		:	:	:	:	:	7284		1996 01 - 10	
-		:	:	:	:	:	1.3		1996 / 1995 %	
LIEFERUNGEN AN INDUSTRIE INSGESAMT			DELIVERIES TO ALL INDUSTRIES				LIVRAISONS ENSEMBLE DE L'INDUSTRIE			
2796	303	1491	139	668	-	81	6593		1994 01-12	
2796	217	1543	223	518	-	94	5934		1995 01-12	
233	25	159	33	-	-	11	618		1995 06	
233	20	122	31	30	-	5	449		1995 07	
233	18	113	30	40	-	6	323		1995 08	
233	29	74	27	83	-	7	442		1995 09	
233	10	33	:	2	-	15	435		1996 06	
233	28	49	:	87	:	5	359		1996 07	
233	13	40	:	84	:	6	293		1996 08	
233	39	:	:	:	:	62	376		1996 09	
2097	162	1155	175	339	-	67	4591		1995 01 - 09	
2097	186	:	:	:	:	193	3499		1996 01 - 09	
-	14.8	:	:	:	:	188.1	-23.8		1996 / 1995 %	
LIEFERUNGEN AN HAUSHALTE UND DEPUTATE			DELIVERIES TO HOUSEHOLDS AND MINERS				LIVRAISONS MENAGES ET PERSONNEL			
-		40	98	-	-	4	5340		1994 01-12	
-		-	129	-	-	-	5340		1995 01-12	
-		-	10	-	-	-	445		1995 07	
-		-	12	-	-	-	445		1995 08	
-		-	12	-	-	-	445		1995 09	
-		-	30	-	-	-	445		1995 10	
-		-	:	:	:	-	445		1996 07	
-		-	:	:	:	-	445		1996 08	
-		-	:	:	:	-	445		1996 09	
-		-	:	:	:	-	445		1996 10	
-		-	98	-	-	-	4450		1995 01 - 10	
-		-	:	:	:	-	4450		1996 01 - 10	
-		-	:	:	:	-	-		1996 / 1995 %	

	EUR 15	EUR 12	B	DK	D	GR	E	F	IRL	
<b>STEINKOHLKOKS</b>	<b>HARD COKE</b>							<b>COKE DE FOUR</b>		
<b>1000 T</b>	<b>1000 T</b>							<b>1000 T</b>		
<b>ERZEUGUNG DER KOKEREIEN</b>	<b>PRODUCTION OF COKING PLANTS</b>							<b>PRODUCTION DES COKERIES</b>		
1994 01-12	41937	38441	3754		10902		3030	5723		
1995 01-12	41249	37738	3697		11100		2430	5447		
1995 07	3510	3210	316		962		191	511		
1995 08	3464	3169	316		947		203	473		
1995 09	3493	3204	303		887		198	474		
1995 10	3479	3183	312		950		206	492		
1996 07	:	:	:		898		198	310		
1996 08	:	:	:		908		205	315		
1996 09	:	:	:		881		:	305		
1996 10	:	:	:		793		:	310		
1995 01 - 10	34616	31689	3082		9291		2025	4747		
1996 01 - 10	:	:	:		8725		:	3223		
1996 / 1995 %	:	:	:		-6.1		:	-32.1		
<b>BESTAENDE BEI DEN KOKEREIEN</b>	<b>STOCKS AT COKING PLANTS</b>							<b>STOCKS AUPRES DES COKERIES</b>		
1994 12	4449	4339	38		3036	3	46	277		
1995 12	3317	3162	70		1650	3	109	250		
1995 07	3487	3286	40		1952	3	38	443		
1995 08	3657	3448	41		2021	3	75	442		
1995 09	3431	3238	45		1785	3	81	415		
1995 10	3529	3319	59		1775	3	104	411		
1996 07	3121*	2928*	110*		1679	3	143	102		
1996 08	3231*	3006*	100*		1719	3	175	95		
1996 09	3139*	2944*	100*		1676	3	165*	98		
1996 10	:	:	:		1686	3	:	95		
<b>GESAMTEINFUHREN</b>	<b>TOTAL IMPORTS</b>							<b>IMPORTATIONS TOTALES</b>		
1994 01-12	6928	5846	1301	39	1321	9	259	774	12	
1995 01-12	9034	7426	1259	37	2581	36	847	97	12	
1995 06	828	692	118	1	217	3	83	10	1	
1995 07	786	628	88	1	217	3	62	-	1	
1995 08	754	638	69	4	217	3	58	-	1	
1995 09	854	732	153	9	217	3	103	1	1	
1996 06	709*	633	68	6	341	3	37	-	-	
1996 07	417*	351*	47*	-	114*	3	13	-	2	
1996 08	459*	377*	42*	5	127*	3	23	-	1	
1996 09	502*	385*	42*	5	117*	3	18*	1	1	
1995 01 - 09	6769	5570	1003	25	1953	27	580	92	9	
1996 01 - 09	4960*	4333*	443*	24	1928*	27	392*	2	9	
1996 / 1995 %	-26.7*	-22.2*	-55.8*	-4.0	-1.3*	-	-32.4*	-97.8	-	
<b>LIEFERUNGEN AN STAHLINDUSTRIE</b>	<b>DELIVERIES TO IRON/STEEL INDUSTRY</b>							<b>LIVR.A L'INDUSTRIE SIDERURGIQUE</b>		
1994 01-12	42332*	39687*	4160		12451*	-	3399	5408		
1995 01-12	42570*	39077*	4042		12176*	-	3114	5400		
1995 06	3727	3459	375		1034	-	291	450		
1995 07	3453	3231	318		1017	-	253	450		
1995 08	3457*	3119*	338		941*	-	222	450		
1995 09	3740	3396	363		1009	-	293	450		
1996 06	:	2935*	334		864	-	250	365		
1996 07	:	:	:		856	-	211	345		
1996 08	:	:	:		829	-	196	345		
1996 09	:	:	:		869	-	:	345		
1995 01 - 09	32067*	29417*	3021		9167*	-	2325	4050		
1996 01 - 09	:	:	:		7631	-	:	3285		
1996 / 1995 %	:	:	:		-16.8*	-	:	-18.9		
<b>BRAUNKOHL FOERDERUNG</b>	<b>LIGNITE PRODUCTION</b>							<b>LIGNITE PRODUCTION</b>		
1994 01-12	289683	279890			207161	54042	11362	1500	5378	
1995 01-12	272914	263491			191958	54083	10776	1402	4800	
1995 07	23533	20685			14811	4358	919	139	400	
1995 08	23812	20095			14974	3610	960	101	400	
1995 09	21497	21382			15051	4762	959	169	400	
1995 10	22494	22389			15892	4784	1105	158	400	
1996 07	23686*	20807			14098	5170	1018	78	400	
1996 08	24191*	20379*			13625	5150*	1091	85	400	
1996 09	20914*	20802*			14234	5100*	964	80*	400	
1996 10	:	:			15829	5000*	:	75*	400	
1995 01 - 10	226030	216760			157721	44548	8824	1239	4000	
1996 01 - 10	:	:			155427	48431*	:	791*	4000	
1996 / 1995 %	:	:			-1.5	8.7*	:	-36.2*	-	
<b>LIEFERUNGEN AN OEFFENTLICHE KRAFTWERKE</b>	<b>DELIVERIES TO PUBLIC POWER STATIONS</b>							<b>LIVRAISONS AUX CENTR. ELECT. PUBLIQUES</b>		
1994 01-12	226889	221526			155379	53725	8462	-	3000	
1995 01-12	222911	214904			149622	53894	7428	-	3000	
1995 07	17293	17113			11833	4348	602	-	250	
1995 08	16597	16446			11932	3597	587	-	250	
1995 09	17633	17200			11531	4731	608	-	250	
1995 10	18514	17908			12112	4759	707	-	250	
1996 07	:	18144			12077	5160	582	-	250	
1996 08	:	17774*			11697	5140*	612	-	250	
1996 09	:	17891*			11873	5125*	568	-	250	
1996 10	:	:			13118	5050*	:	-	250	
1995 01 - 10	182529	176970			123432	44392	5846	-	2500	
1996 01 - 10	:	:			130487	48435*	:	-	2500	
1996 / 1995 %	:	:			5.7	9.1*	:	-	-	



I	L	NL	A	P	FIN	S	UK	U.S.A.	
<b>STEINKOHLENKOKS</b>			<b>HARD COKE</b>				<b>COKE DE FOUR</b>		
1000 T			1000 T				1000 T		
<b>ERZEUGUNG DER KOKEREIEN</b>			<b>PRODUCTION OF COKING PLANTS</b>				<b>PRODUCTION DES COKERIES</b>		
4920		2888	1434	286	921	1141	6938	I 1994 01-12	
4920		2886	1443	329	921	1147	6929	I 1995 01-12	
410		246	123	28	78	99	546	I 1995 07	
410		246	118	24	79	98	550	I 1995 08	
410		238	119	27	76	94	667	I 1995 09	
410		245	120	27	79	97	541	I 1995 10	
410		249	:	28	:	-	580	I 1996 07	
410		246	:	29	:	-	580	I 1996 08	
410		:	:	:	:	-	580	I 1996 09	
410		:	:	:	:	-	580	I 1996 10	
4100		2400	1200	276	770	957	5768	I 1995 01 - 10	
4100		:	:	:	:	:	5800	I 1996 01 - 10	
		:	:	:	:	:	0.6	I 1996 / 1995 %	
<b>BESTAEANDE BEI DEN KOKEREIEN</b>			<b>STOCKS AT COKING PLANTS</b>				<b>STOCKS AUPRES DES COKERIES</b>		
180		131		15		110	613	I 1994 12	
180		182		13		155	705	I 1995 12	
180		103		17		201	510	I 1995 07	
180		135		14		209	537	I 1995 08	
180		133		13		193	583	I 1995 09	
180		161		17		210	609	I 1995 10	
180		239		22		193	450	I 1996 07	
180		263		21		225	450	I 1996 08	
180		255*		17*		195	450	I 1996 09	
180		:		:		:	450	I 1996 10	
<b>GESAMTEINFUHREN</b>			<b>TOTAL IMPORTS</b>				<b>IMPORTATIONS TOTALES</b>		
172	996	429	25	41	403	654	493	I 1994 01-12	
744	521	651	822	-	273	513	641	I 1995 01-12	
89	44	96	80	-	20	36	30	I 1995 06	
89	45	21	93	-	11	54	101	I 1995 07	
75	43	74	78	-	12	26	94	I 1995 08	
57	42	78	83	-	21	18	68	I 1995 09	
48	36	14	1*	-	63	12	80	I 1996 06	
49	38	22	1*	-	60*	5	63	I 1996 07	
26*	36	49	2*	-	65*	15	65	I 1996 08	
26*	37	39*	2*	-	60*	55	96	I 1996 09	
553	401	496	618	-	196	385	431	I 1995 01 - 09	
288*	367	251*	11*	-	350*	266	602	I 1996 01 - 09	
-47.9*	-8.5	-49.4*	-98.2*	-	78.6*	-30.9	39.7	I 1996 / 1995 %	
<b>LIEFERUNGEN AN STAHLINDUSTRIE</b>			<b>DELIVERIES TO IRON/STEEL INDUSTRY</b>				<b>LIVR.A L'INDUSTRIE SIDERURGIQUE</b>		
5040	996	2192	1745	-	-	900	6041	I 1994 01-12	
5040	521	2272	1909	265	-	1584	6247	I 1995 01-12	
420	44	187	161	22	-	107	636	I 1995 06	
420	45	210	163	24	-	59	494	I 1995 07	
420	43	196	148	20	-	190	489	I 1995 08	
420	42	194	149	23	-	195	602	I 1995 09	
420	36	165	:	21	-	115	480*	I 1996 06	
420	38	195	:	19	:	59	480*	I 1996 07	
420	36	197	:	21	:	190	480*	I 1996 08	
420	37	:	:	:	:	126	480*	I 1996 09	
3780	401	1738	1444	203	-	1206	4732	I 1995 01 - 09	
3780	344	:	:	:	:	1086	4320*	I 1996 01 - 09	
	-14.2	:	:	:	:	-10.0	-8.7*	I 1996 / 1995 %	
<b>BRAUNKOHLE FOERDERUNG</b>			<b>LIGNITE PRODUCTION</b>				<b>LIGNITE PRODUCTION</b>		
447			1392		8401			I 1994 01-12	
472			1289		8134			I 1995 01-12	
58			81		2767			I 1995 07	
50			96		3621			I 1995 08	
41			101		14			I 1995 09	
50			105		-			I 1995 10	
43			110*		2769			I 1996 07	
28			108*		3712			I 1996 08	
24			100*		12			I 1996 09	
:			:		:			I 1996 10	
428			1136		8134			I 1995 01 - 10	
:			:		:			I 1996 01 - 10	
:			:		:			I 1996 / 1995 %	
<b>LIEFERUNGEN AN OEFFENTLICHE KRAFTWERKE</b>			<b>DELIVERIES TO PUBLIC POWER STATIONS</b>				<b>LIVRAISONS AUX CENTR. ELECT. PUBLIQUES</b>		
960			1524		3839			I 1994 01-12	
960			968		7039			I 1995 01-12	
80			59		121			I 1995 07	
80			59		92			I 1995 08	
80			59		374			I 1995 09	
80			59		547			I 1995 10	
75			:		:			I 1996 07	
75			:		:			I 1996 08	
75			:		:			I 1996 09	
:			:		:			I 1996 10	
800			752		4807			I 1995 01 - 10	
:			:		:			I 1996 01 - 10	
:			:		:			I 1996 / 1995 %	





# 2

Kohlenwasserstoffe  
Hydrocarbons  
Hydrocarbures

# KOHLWASSERSTOFFE / ERLÄUTERUNGEN

## I. ROHÖL UND FEEDSTOCKS

Alle Angaben lauten auf 1 000 metrische Tonnen.

- Förderung** - Die Rohölförderung umfaßt auch die Kondensate, die bei den Rohölvorkommen auftreten, die Naturbenzine sowie andere Kondensate, die bei der Gewinnung, Reinigung und Stabilisierung von Naturgas anfallen, sofern sie in den Raffinerien umgewandelt werden.
- Einfuhren** - So wie für alle Aussenhandelsposten der Energiebilanz beruht die Ermittlung der Einfuhren auf Begriffen, wie sie für den Generalhandel üblich sind. Demnach umfassen die Einfuhren von Rohöl und Feedstock (letztere sind Mineralölerzeugnisse, die zur späteren Destillation bestimmt sind) sämtliche in das Hoheitsgebiet eines jeden Landes eingeführten Mengen, einschließlich derjenigen, die (i) zur Weiterverarbeitung für ausländische Rechnung bestimmt, (ii) vorübergehend eingeführt, (iii) auf Zollausschlußlager eingeführt, (iv) auf Speziallager für ausländische Rechnung eingeführt, (v) aus nationalen überseeischen Landesteilen bzw. Hoheitsgebieten eingeführt sind. Nicht dazu gehören jedoch diejenigen Mengen, die im Transitwege - insbesondere durch Rohölfernleitungen - das nationale Hoheitsgebiet durchqueren. Die Angaben stammen meistens aus den Einfuhrmeldungen, die nicht unbedingt mit den Zollerklärungen, auf die sich die Außenhandelsstatistik stützt, übereinstimmen müssen. Die Länderaufteilung der Einfuhren erfolgt nach ihrer Herkunftsbezeichnung.
- Einsatz in den Raffinerien (\*)** - Dieser Posten umfaßt den Raffineriedurchsatz an Rohöl und Feedstocks einschließlich der für fremde Rechnung verarbeiteten Mengen.
- Ausfuhren** - Die Ausfuhren von Rohöl und Feedstocks enthalten gemäß dem Außenhandelsbegriff alle aus dem nationalen Hoheitsgebiet eines jeden Landes ausgeführten Mengen. Sie entsprechen u.a. denjenigen Mengen, die (i) im Ausland verarbeitet oder umgewandelt werden sollen, (ii) nach Verarbeitung oder Umwandlung reexportiert, (iii) nur vorübergehend exportiert, (iv) nach nationalen überseeischen Landesteilen oder Hoheitsgebieten exportiert, (v) an nationale oder ausländische, im Ausland stationierte Streitkräfte geliefert (soweit keine Geheimhaltungsvorschriften entgegenstehen) werden. Ausgeschlossen sind jedoch diejenigen Mengen, die das nationale Hoheitsgebiet im Transit durchqueren oder der Versorgung der Hochseeschifffahrt (Bunkermengen) dienen.

## II. MINERALÖLERZEUGNISSE

Alle Angaben lauten auf 1 000 metrische Tonnen.

- Nettoerzeugung (\*)** - Dieser Posten umfaßt die Raffinerieerzeugung aller Mineralölerzeugnisse (einschließlich der nicht-energetischen) mit Ausnahme des Raffinerieeigenverbrauchs und der Raffinerieverluste. Für eine detaillierte Aufzählung der Erzeugnisse wird auf den Anhang zum Bulletin 3/1976 "Energiestatistik" verwiesen.
- Ein- und Ausfuhren** - Es gelten hierfür die Begriffsbestimmungen, die für die Einfuhren und Ausfuhren im vorherigen Kapitel I, Rohöl und Feedstocks aufgeführt worden sind.
- Bunker** - Betrifft ausschließlich die an die Hochseeschifffahrt aller Flaggen gelieferten Bunkermengen, und zwar einschließlich der aus Beständen der Zollausschluß- und Sonderlager entnommenen Mengen. Ausgenommen sind dagegen die Liefermengen für den Bedarf des internationalen Flugverkehrs. (Sie sind in den Inlandslieferungen enthalten).
- Inlandslieferungen** - Dieser Posten erfaßt alle in den Ländern für energetische und nichtenergetische Zwecke ausgelieferten Mengen. Dazu gehören die Umwandlungsmengen (Kraftwerke) sowie der Endverbrauch (Haushalte, Industrie, Verkehr). Der Eigenbedarf der Energieerzeuger fällt nicht hierunter. Der Verbrauch der petrochemischen Industrie wird als Nettozahl verbucht, d.h. ohne Rückläufe aus der petrochemischen Industrie. Für Frankreich enthalten die Zahlen nicht den Militärverbrauch.

## III. NATURGAS

Die Angaben erfolgen in Terajoule (TJ) auf Basis des oberen Heizwertes (HO). Die monatlichen Angaben für das Vereinigte Königreich beziehen sich auf die Zeiträume von 4 oder 5 Wochen (4 Wochen bei den beiden ersten Monaten eines jeden Quartals, 5 Wochen beim letzten Quartalsmonat).

- Erzeugung** - Es handelt sich hier um gereinigtes Naturgas nach Aussonderung der im Gas enthaltenen unbrauchbaren Stoffe. Ausgeschlossen sind solche Mengen, die durch Abblasen, Fackeln und Produktionsversuche eliminiert werden; ferner die in den Lagerstätten eingepressten Mengen. Der Eigenverbrauch der Erzeuger ist eingeschlossen. Die Erzeugung von Synthesegas ist nicht enthalten.
- Ein- und Ausfuhren** - Mengen, die das nationale Hoheitsgebiet auf dem Transitwege durchqueren, insbesondere in Gasfernleitungen, sind ausgeschlossen.
- Bruttoinlandsverbrauch** - Dieser Posten errechnet sich nach der Formel : Naturgaserzeugung + Einfuhren aus den Niederlanden + sonstige nicht veröffentlichte Einfuhren aus der Gemeinschaft + Außergemeinschaftliche Einfuhren - Innergemeinschaftliche Ausfuhren - Außergemeinschaftliche Ausfuhren (unveröffentlicht)  $\pm$  Bestandveränderungen (unveröffentlicht) = Bruttoinlandsverbrauch an Naturgas.

(\*) Begriffsbestimmungen auf den neuesten Stand gebracht

## HYDROCARBONS / EXPLANATORY NOTES

### I. CRUDE OIL AND FEEDSTOCKS

All data are expressed in 1 000 metric tonnes.

- Production** - Production of crude oil includes condensates "associated" with crude oil deposits, natural gasolines and other condensates obtained on production, purification and stabilization of natural gas only when these materials undergo transformation in refineries.
- Imports** - As for all trade aggregates relative to the energy balance sheets, the definition of imports is based on a general trade concept. Hence imports of crude oil include all quantities of crude and feedstocks (i.e. semi-refined petroleum products for further distillation; therefore for FR of Germany imported finished petroleum products which are later retreated in refineries are excluded) imported into the national territory and therefore includes those quantities: (i) destined for treatment on behalf of other countries; (ii) only imported on a temporary basis; (iii) imported and deposited in uncleared bonded warehouses; (iv) imported and placed in special warehouses on behalf of foreign countries; (v) imported from regions and/or from territories overseas under national sovereignty. However, those quantities passing through the national territory in transit, mainly via oil-pipelines, are excluded. The data is generally based on direct declarations submitted by importers and may differ from data supplied by the customs services and published in the foreign trade statistics. The breakdown of imports by country is given by the country of origin of the product.
- Transformation input (\*)** - This aggregate covers the total quantities of crude oil, feedstocks and petroleum products treated or retreated in refineries including those quantities destined for treatment on behalf of other countries.
- Exports** - Exports of crude oil and feedstocks similarly follow a general trade definition and cover all quantities exported from the national territory and therefore include those quantities: (i) destined to undergo treatment of transformation abroad, (ii) re-exported after treatment or transformation, (iii) exported on a temporary basis, (iv) exported to regions or territories overseas under national sovereignty, (v) supplied to national or foreign troops stationed abroad (in so far as secrecy permits). Quantities passing through the national territory in transit or which serve to supply bunkers of sea-going ships are not included.

## II. PETROLEUM PRODUCTS

All data are expressed in 1 000 metric tonnes.

- Net production (\*)** - This aggregate covers the refinery production of all petroleum products (including products for non-energy use), net of refinery own consumption and losses. For the definitions of petroleum products see "Energy statistics" supplement - Bulletin 3/1976.
- Imports/Exports** - These are defined in the same way as for the imports and exports of "crude oil and feedstocks" listed above. For FR of Germany imports of petroleum products include quantities intended for retreatment in refineries.
- Bunkers** - This represents the deliveries to bunkers of sea-going vessels of all flags, including those quantities deposited in uncleared bonded warehouses and in special warehouses. However, deliveries for the needs of international air traffic are excluded (these are included in inland deliveries).
- Inland deliveries** - These are the total quantities of petroleum products delivered in the national territory for both both energy and non-energy use. Included, therefore, are deliveries of all products for transformation to other forms of energy (e.g. to electrical power stations) and for final consumption (deliveries to households, industry or for transport). The energy producer's own consumption is not included. Deliveries to the petrochemical industry are accounted for on a net basis (i.e. net of backflows from the petrochemical industry). For France, deliveries for military consumption are not included.

## III. NATURAL GAS

All data are expressed in Terajoules (TJ) on the basis of gross calorific value (GCV). The United Kingdom monthly data refers to periods of 4 or 5 weeks (4 weeks for the first two months of each quarter, 5 for the last month).

- Production** - Covers only purified natural gas after removal of inert matter contained in the gas. The amounts indicated are those after deduction of quantities used for blow-offs, flaring, production tests and the amounts reinjected into the strata. The producer's own consumption is included. The production of substitute natural gas is not included.
- Imports/Exports** - Quantities passing through the national territory in transit are excluded (mainly through gas pipelines).
- Gross Inland Consumption** - This series is calculated as follows: Production of natural gas + imports from the Netherlands + other imports from the Community (not shown) + extra-Community imports - intra- and extra-Community exports (not shown)  $\pm$  stock change (not shown).

(\*) updating of definition

## HYDROCARBURES / NOTES EXPLICATIVES

### I. PETROLE BRUT ET FEEDSTOCKS

Toutes les données sont exprimées en 1 000 tonnes métriques.

- Production** - La production de pétrole brut comprend les condensats "associés" dans les gisements de pétrole brut, les essences naturelles et d'autres condensats obtenus lors de la production, de l'épuration et de la stabilisation du gaz naturel, seulement dans les cas où ces produits subissent une transformation dans les raffineries.
- Importations** - Comme pour tous les agrégats du commerce extérieur relatifs au bilan d'énergie, la définition des importations repose sur le concept de commerce général. Ainsi, les importations de pétrole brut et de feedstocks (produits pétroliers semi-raffinés destinés à une distillation ultérieure dont sont exclues les importations de produits pétroliers destinés à un retraitement en R.F. d'Allemagne), englobent toutes les quantités importées dans le territoire national, y compris les quantités : (i) destinées au traitement à façon pour compte étranger, (ii) importées à titre temporaire, (iii) importées et mises en entrepôts hors douane, (iv) importées et mises en entrepôts spéciaux pour compte étranger, (v) importées en provenance de régions ou de territoires d'outre-mer sous la souveraineté nationale. Ne sont cependant pas comprises les quantités qui traversent le territoire national en transit, notamment par oléoducs. Les données sont, en général, fondées sur les déclarations des importateurs et peuvent de ce fait différer des données douanières, publiées dans les statistiques du commerce extérieur. La ventilation des importations par pays suit la notion d'origine des produits.
- Entrées en transformation (\*)** - Cet agrégat englobe toutes les quantités de pétrole brut, de feedstocks et de produits pétroliers à retraiter, entrées en traitement dans les raffineries (y compris le traitement à façon pour le compte étranger).
- Exportations** - Les exportations de pétrole brut et de feedstocks suivent la notion de commerce général et couvrent donc toutes les quantités exportées à partir du territoire national. Elles comprennent entre autres les quantités : (i) destinées à subir un traitement ou une transformation à l'étranger, (ii) réexportées après traitement ou transformation; (iii) exportées à titre temporaire; (iv) exportées à destination de régions ou de territoires d'outre-mer sous la souveraineté nationale; (v) fournies aux troupes nationales ou étrangères stationnées à l'étranger (dans la mesure où des dispositions concernant le secret ne s'y opposent pas). Ne sont cependant pas comprises les quantités qui traversent le territoire national en transit ou qui sont destinées au soutage des navires de haute mer.



## II. PRODUITS PETROLIERS

Toutes les données sont exprimées en 1 000 tonnes métriques.

<b>Production (*) nette</b>	- Cet agrégat représente la production en raffineries de tous les produits pétroliers (y compris les produits à usage non énergétique), à l'exclusion de la consommation propre de raffineries et des pertes de raffinage. Pour la définition des produits pétroliers, voir le document ad hoc paru en supplément au bulletin 3/1976 "Statistiques de l'énergie".
<b>Importations/ Exportations</b>	- Définies par analogie aux importations/exportations de pétrole brut et de feedstocks ci-dessus. Les importations totales de produits pétroliers en R.F. d'Allemagne comprennent les quantités à retraiter en raffinerie.
<b>Soutes</b>	- Concerne l'approvisionnement des navires de haute mer, quel que soit leur pavillon, y compris les quantités prélevées dans les entrepôts hors douane et dans les entrepôts spéciaux. Sont exclues les fournitures pour les besoins du trafic aérien international (sont incluses dans les livraisons intérieures).
<b>Livraisons</b>	- Cet agrégat correspond au total des quantités livrées dans le pays pour l'ensemble des usages énergétiques et non-énergétiques. Cette rubrique englobe les livraisons pour transformations (aux centrales électriques) et pour consommation "finale" (livraisons au foyers domestiques, aux industries ou pour le transport). La consommation propre des producteurs d'énergie n'est pas comprise. Les livraisons à l'industrie pétrochimique sont comptabilisées sur une base nette (c.à.d. nette des produits restitués par l'industrie pétrochimique). Pour la France, les chiffres ne comprennent pas la consommation militaire.

## III. GAZ NATUREL

Les données sont exprimées en Terajoules (TJ) - sur la base du pouvoir calorifique supérieur (PCS). Les données mensuelles du Royaume-Uni concernent des périodes de 4 ou 5 semaines (4 semaines pour les deux premiers mois de chaque trimestre et 5 pour le dernier mois).

<b>Production</b>	- Ne concerne que le gaz naturel épuré après élimination des matières inertes contenues dans le gaz. Les chiffres indiqués sont ceux relevés après déduction des quantités utilisées pour les lâchers, les brûlés à la torche, les essais de production et des quantités réinjectées dans le gisement. La consommation propre des producteurs est incluse. La production de gaz naturel de substitution n'est pas incluse.
<b>Importations/ Exportations</b>	- Les quantités qui traversent le territoire national en transit (par exemple par gazoduc) sont exclues.
<b>Consommation intérieure brute</b>	- Cet agrégat est calculé à partir de la formule suivante : production de gaz naturel + importations des Pays-Bas + autres importations intra-Communautaires (non-publié) + importations extra-Communautaires - exportations intra-Communautaires et exportations extra-Communautaires (non-publié) ± variations des stocks (non-publié).

(\*) définition mise à jour

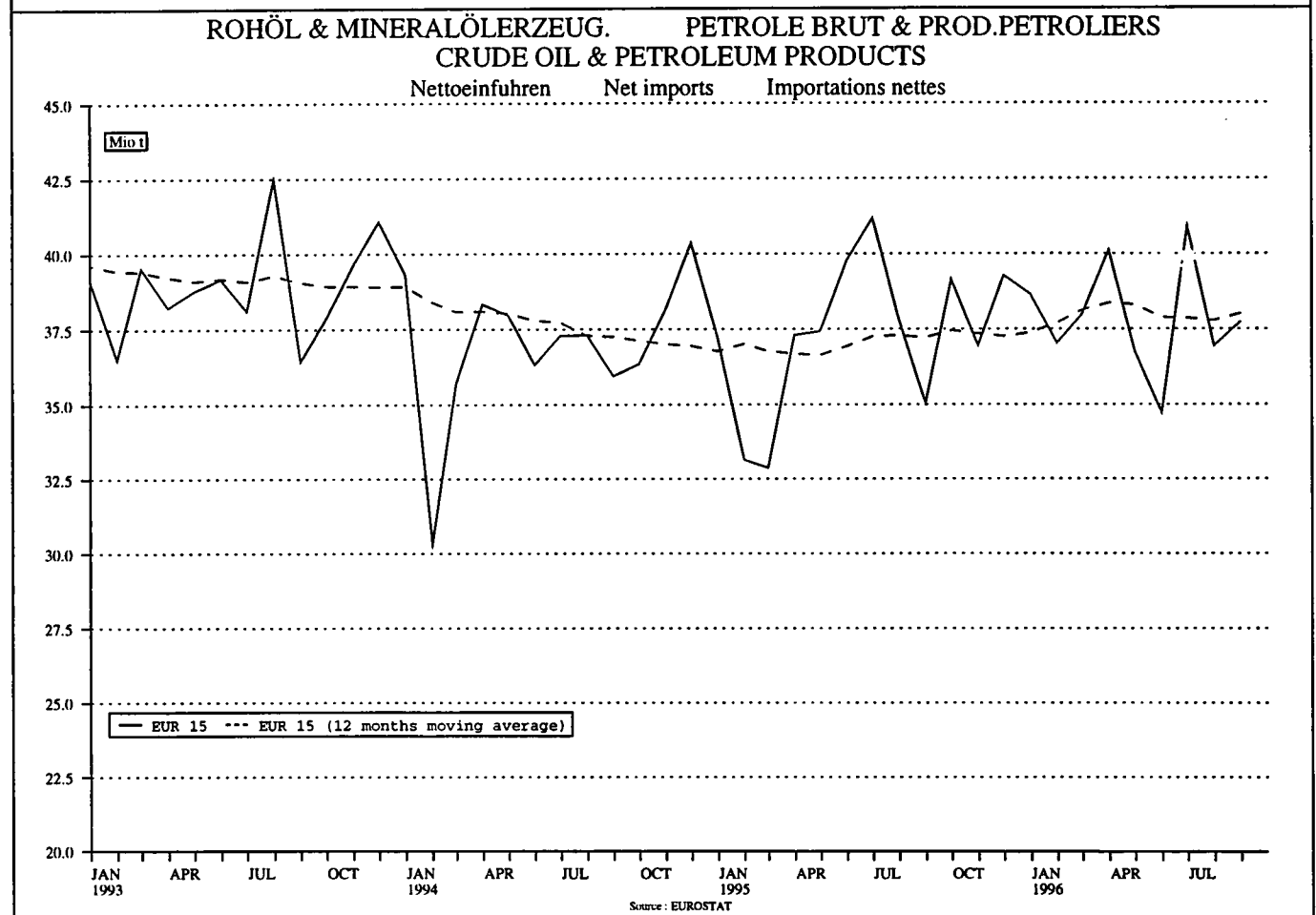
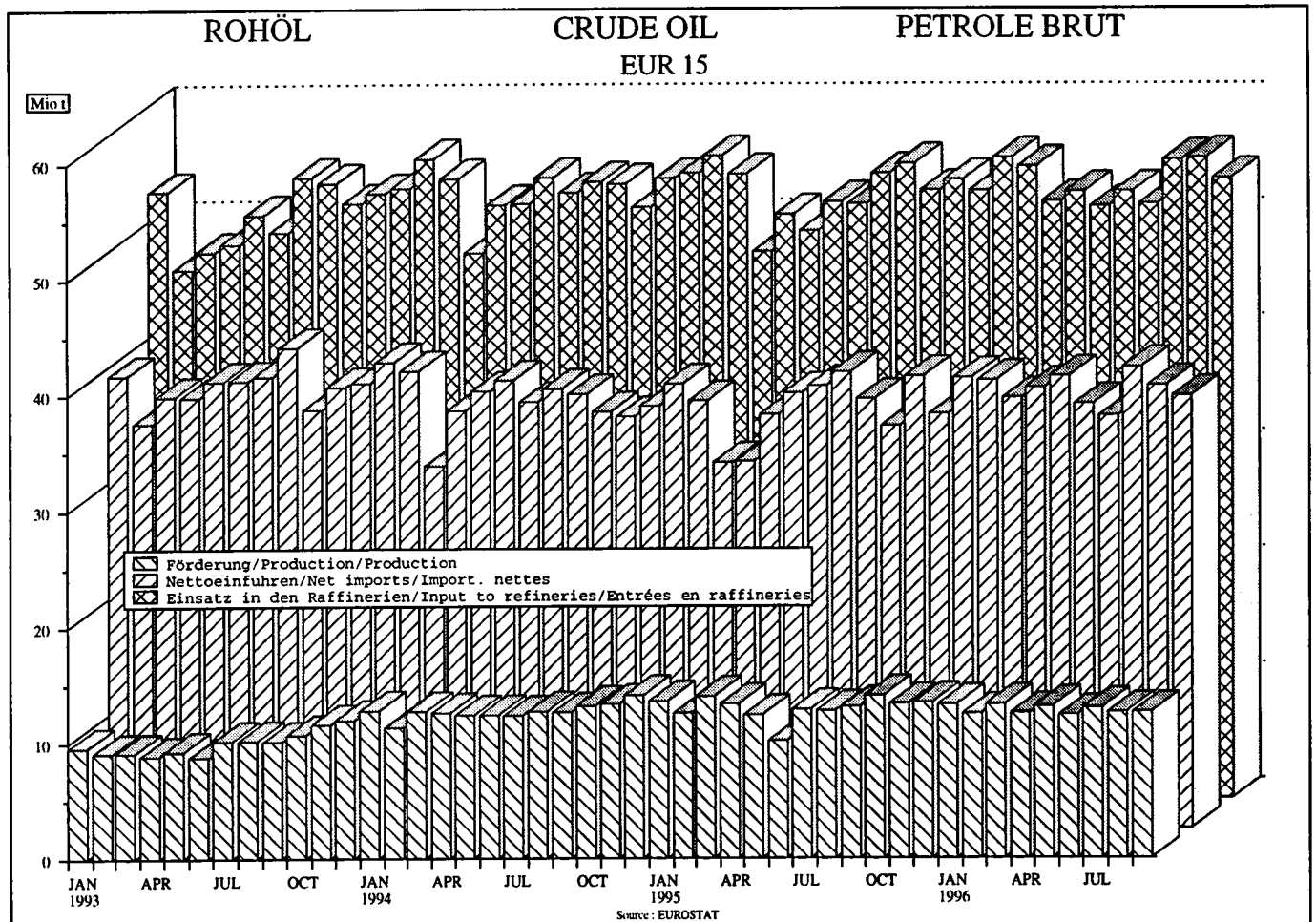

# PETROLEUM PRODUCTS

Net production of refineries

**EUR 15**

Mio t

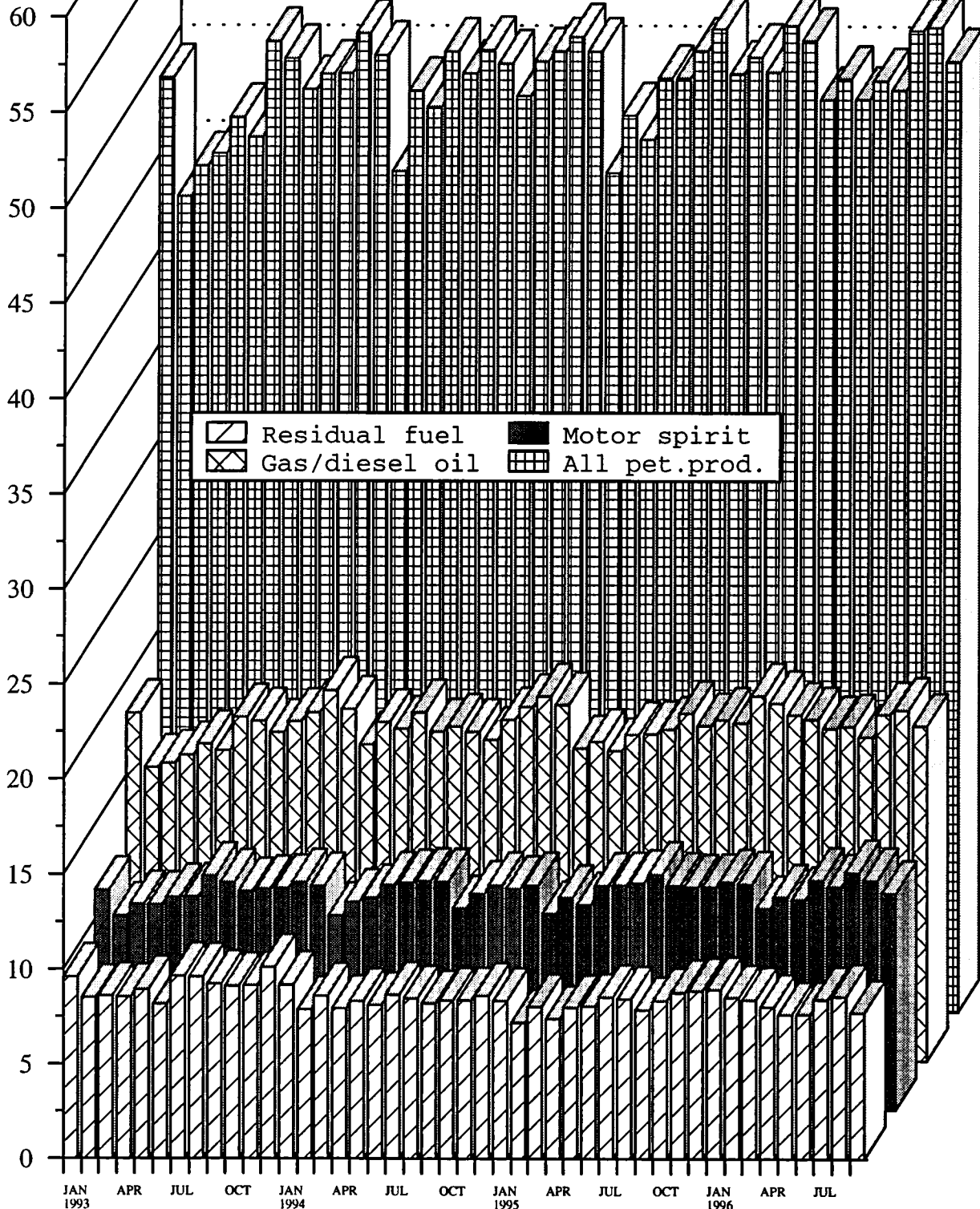

Source : EUROSTAT

	EUR 15	EUR 12	B	DK	D	GR	E	F	IRL	
<b>ROHOEL UND FEEDSTOCKS</b>			<b>CRUDE OIL AND FEEDSTOCKS</b>					<b>PETROLE BRUT ET SEMI RAFFINE</b>		
1000 T			1000 T					1000 T		
<b>FOERDERUNG</b>			<b>PRODUCTION</b>					<b>PRODUCTION</b>		
1994 01-12	152698	151584			9117	2939	531	907	2891	
1995 01-12	155860	154802			9169	2925	457	749	2634	
1995 06	10199	10114			752	234	47	63	206	
1995 07	12897	12810			779	249	41	64	232	
1995 08	12796	12707			771	231	43	58	248	
1995 09	13109	13023			767	254	36	55	238	
1996 06	12402	12317			708	258	33	48	202	
1996 07	13010*	12923*			872	248	42	60*	195	
1996 08	12644*	12555*			900	261	49	60*	310	
1996 09	12644*	12558*			890	240	56	60*	200	
1995 01 - 09	114965	114170			6873	2173	350	592	1969	
1996 01 - 09	115587*	114811*			7422	2167	352	483*	1837	
1996 / 1995 %	0.5*	0.6*			8.0	-0.3	0.6	-18.4*	-6.7	
<b>GESAMTEINFUHREN</b>			<b>TOTAL IMPORTS</b>					<b>IMPORTATIONS TOTALES</b>		
<b>ROHOEL UND FEEDSTOCKS</b>			<b>CRUDE OIL AND FEEDSTOCKS</b>					<b>PETROLE BRUT ET SEMI RAFFINE</b>		
1994 01-12	538484	502103	31594		5611	106369	14801	54766	75661	2299
1995 01-12	495331	495331	28948		6685	100876	17489	56499	78338	2253
1995 06	44565	42071	2439		549	7747	1425	4499	6916	140
1995 07	46854	43889	2888		534	8940	1656	5363	7441	205
1995 08	44718	41834	2862		531	8921	1204	4533	5932	210
1995 09	42600	40584	2478		568	8451	1238	4746	6462	142
1996 06	42626	39512	2811		505	8434	1297	4597	6238	171
1996 07	47671*	44241*	2973		581	8885	1179	4500*	7970	248
1996 08	45356*	42677*	2910		397	9031	1738	4500*	6632	174
1996 09	43685*	41368*	3130		437	9069	1604	4500*	6437	229
1995 01 - 09	392467	369085	21561		4692	76133	13001	41477	58545	1626
1996 01 - 09	406175*	378229*	25716		4823	76940	13727	40544*	62699	1834
1996 / 1995 %	3.5*	2.5*	19.3		2.8	1.1	5.6	-2.3*	7.1	12.8
<b>ROHOEL</b>			<b>CRUDE OIL</b>					<b>PETROLE BRUT</b>		
1994 01-12	506486	470840	28372		5263	106369	12914	53786	72785	2299
1995 01-12	502528	470054	26315		6407	100876	15329	54929	76811	2233
1995 06	41521	39040	2016		519	7747	1199	4215	6760	140
1995 07	43306	40374	2506		495	8940	1493	4439	7248	205
1995 08	42221	39373	2561		499	8921	969	4505	5890	210
1995 09	40671	38690	2229		549	8451	1169	4675	6303	140
1996 06	40736	37671	2504		500	8434	1211	4435	6120	164
1996 07	45467*	42076*	2618		565	8885	1179	4450*	7855	248
1996 08	43158*	40527*	2563		397	9031	1738	4450*	6499	169
1996 09	41816*	39518*	2824		433	9069	1467	4450*	6392	229
1995 01 - 09	371600	348486	19455		4454	76133	11366	40021	57298	1606
1996 01 - 09	389174*	361567*	23220		4749	76940	12954	40070*	61812	1821
1996 / 1995 %	4.7*	3.8*	19.4		6.6	1.1	14.0	0.1*	7.9	13.4
<b>FEEDSTOCKS</b>			<b>FEEDSTOCKS</b>					<b>PETROLE SEMI RAFFINE</b>		
1994 01-12	31998	31263	3222		348		1887	980	2876	-
1995 01-12	25596	25277	2633		278		2160	1570	1527	20
1995 06	3044	3031	423		30			284	156	-
1995 07	3548	3515	382		39			924	193	-
1995 08	2497	2461	301		32			235	42	-
1995 09	1929	1894	249		19			69	159	2
1996 06	1890	1841	307		5			86	162	7
1996 07	2204*	2165*	355		16			50*	115	-
1996 08	2198*	2150*	347		4			50*	133	5
1996 09	1869*	1850*	306		4			137	50*	-
1995 01 - 09	20867	20599	2106		238		1635	1456	1247	20
1996 01 - 09	17001*	16662*	2496		74		773	474*	887	15
1996 / 1995 %	-18.5*	-19.1*	18.5		-68.9		-52.7	-67.5*	-28.9	-35.0
<b>ROHOEL UND FEEDSTOCKS</b>			<b>CRUDE OIL AND FEEDSTOCKS</b>					<b>PETROLE BRUT ET SEMI RAFFINE</b>		
<b>INNERGEMEINSCHAFTLICHE EINFUHRUN( EUR 15 ) (1)</b>			<b>INTRA-COMMUNITY IMPORTS ( EUR 15 ) (1)</b>					<b>IMPORT. INTRA-COMMUNAUTAIRES ( EUR 15 ) (1)</b>		
1994 01-12	52195		5622		5	17123	188	3394	9176	-
1995 01-12	54901		3663		-	18344	165	4595	10131	355
1995 06	3961		351		-	1337		282	615	-
1995 07	5194		511		-	2027		255	751	135
1995 08	4776		270		-	1670		320	842	-
1995 09	4376		285		-	1444		313	742	72
1996 06	4897		402		5	1650		286	1005	7
1996 07	5089*		396		-	1797		200*	1081	-
1996 08	5318*		437		-	1911		200*	1395	-
1996 09	4263*		378		-	1340	25	200*	964	-
1995 01 - 09	40860		2425		-	14518	165	3394	7902	218
1996 01 - 09	44338*		3540		23	13764	64	1575*	9854	310
<b>EINFUHRUN AUS VEREINIGTEM KOENIGREICH</b>			<b>IMPORTS FROM THE UNITED KINGDOM</b>					<b>IMPORT. EN PROVENANCE DU ROYAUME-UNI</b>		
1994 01-12	38819	35077	3499	-		16570	-	3002	8293	-
1995 01-12	42648	40342	1922	-		17923	69	3547	9349	355
1995 06	2932	2794	164	-		1315	-	176	526	-
1995 07	4225	4012	304	-		2009	-	148	740	135
1995 08	3390	3084	105	-		1650	-	-	763	-
1995 09	3240	3110	111	-		1398	-	232	644	72
1996 06	4024	3719	308	-		1602	-	240	923	7
1996 07	4199*	3905*	400	-		1745	-	200*	1000	-
1996 08	4460*	4074*	370	-		1884	-	200*	1342	-
1996 09	3488*	3294*	284	-		1335	-	200*	963	-
1995 01 - 09	31391	30449	1102	-		14266	69	2595	7232	218
1996 01 - 09	35351*	32603*	2723	-		13427	-	1446*	9486	310

(1) INTRA-COMMUNITY IMPORTS PRIOR TO 01.01.1995 REFER TO EUR 12  
(1) IMPORTATIONS INTRA-COMMUNAUTAIRES AVANT LE 01.01.1995 SE REFERENT A EUR 12  
(1) INNERGEMEINSCHAFTLICHE EINFUHRUN VOR DEM 01.01.1995 BEZIEHEN SICH AUF EUR 12

	I	L	NL	A	P	FIN	S	UK	U.S.A.	
<b>ROHOEL UND FEEDSTOCKS</b>	<b>CRUDE OIL AND FEEDSTOCKS</b>						<b>PETROLE BRUT ET SEMI RAFFINE</b>			
1000 T	1000 T						1000 T			
<b>FOERDERUNG</b>	<b>PRODUCTION</b>						<b>PRODUCTION</b>			
4650		4321	1114				126228	419687	1994	01-12
5015		3598	1058				130255	415247	1995	01-12
430		278	85				8104	34008	1995	06
393		243	87				10809	34829	1995	07
465		256	89				10635	34815	1995	08
411		271	86				10991	33627	1995	09
443		228	85				10397	34353	1996	06
446		233	87				10829	35095	1996	07
503		214	89				10258	35242	1996	08
431		229	86				10452	34511	1996	09
3759		2739	795				95715	311570	1995	01-09
3984		2339	776				96227	311153	1996	01-09
6.0		-14.6	-2.4				0.5	-0.1	1996	/ 1995 X
<b>GESAMTEINFUHREN</b>	<b>TOTAL IMPORTS</b>						<b>IMPORTATIONS TOTALES</b>			
<b>ROHOEL UND FEEDSTOCKS</b>	<b>CRUDE OIL AND FEEDSTOCKS</b>						<b>PETROLE BRUT ET SEMI RAFFINE</b>			
86684		56707	8326	14138	9842	18213	53473	407544	1994	01-12
82204		59827	7642	13848	6677	18474	48364	407754	1995	01-12
7604		5482	695	1175	436	1363	4095	36116	1995	06
6325		5213	617	1392	754	1594	3932	34903	1995	07
7437		4910	514	948	631	1739	4346	35499	1995	08
6095		5019	539	1010	384	1093	4375	37111	1995	09
5943		4358	695	803	628	1791	4355	37168	1996	06
6563		5083	617	1501	754	2059	4758	37367	1996	07
7178		5115	514	1008	631	1534	3994	39062	1996	08
6895		4358	539	828	384	1394	3881	34579	1996	09
60307		44841	5565	10726	4358	13459	36176	306201	1995	01-09
59127		44894	5692	9739	5420	16834	38186	320969	1996	01-09
-2.0		0.1	2.3	-9.2	24.4	25.1	5.6	4.8	1996	/ 1995 X
<b>ROHOEL</b>	<b>CRUDE OIL</b>						<b>PETROLE BRUT</b>			
75788		56707	7789	13424	9842	18015	43133	385226	1994	01-12
73562		59827	7465	12865	6677	18332	40900	390045	1995	01-12
6478		5482	685	1100	436	1360	3384	34859	1995	06
5213		5213	606	1339	754	1572	3283	33399	1995	07
6431		4910	503	922	631	1714	3555	33699	1995	08
5443		5019	525	957	384	1072	3755	35390	1995	09
5492		4358	685	718	628	1752	3735	35453	1996	06
5783		5083	606	1417	754	2031	3993	35887	1996	07
6468		5115	503	949	631	1497	3148	37283	1996	08
6351		4358	525	752	384	1389	3193	33235	1996	09
52977		44841	5426	10064	4358	13330	30271	293176	1995	01-09
54426		44894	5558	9049	5420	16629	31632	306783	1996	01-09
2.7		0.1	2.4	-10.1	24.4	24.7	4.5	4.6	1996	/ 1995 X
<b>FEEDSTOCKS</b>	<b>FEEDSTOCKS</b>						<b>PETROLE SEMI RAFFINE</b>			
10896			537	714		198	10340	22318	1994	01-12
8642			177	983		142	7464	17709	1995	01-12
1126			10	75		3	711	1257	1995	06
1112			11	53		22	649	1504	1995	07
1006			11	26		25	791	1800	1995	08
652			14	53		21	620	1721	1995	09
451			10	85		39	620	1715	1996	06
780			11	84		28	765	1480	1996	07
710			11	59		37	846	1779	1996	08
544			14	76		5	688	1344	1996	09
7330			139	662		129	5905	13025	1995	01-09
4701			134	690		205	6554	14186	1996	01-09
-35.9			-3.6	4.2		58.9	11.0	8.9	1996	/ 1995 X
<b>ROHOEL UND FEEDSTOCKS</b>	<b>CRUDE OIL AND FEEDSTOCKS</b>						<b>PETROLE BRUT ET SEMI RAFFINE</b>			
<b>INNERGEMEINSCHAFTLICHE EINFUHREN (EUR 15)</b>	<b>INTRA-COMMUNITY IMPORTS (EUR 15)</b>						<b>IMPORT. INTRA-COMMUNAUTAIRES (EUR 15)</b>			
(1)	(1)						(1)			
1300	2801	50	128	3042	2930	6436			1994	01-12
2109	6047	-	215	2798	1390	5089			1995	01-12
285	432	-	-	220	46	393			1995	06
169	526	-	-	294	92	434			1995	07
201	409	-	-	388	186	490			1995	08
135	648	-	-	136	268	333			1995	09
-	643	-	-	278	228	393			1996	06
-	495	-	69	294	257	500			1996	07
-	442	-	-	388	203	342			1996	08
67	512	-	-	136	172	469			1996	09
1615	4281	-	134	1347	848	4013			1995	01-09
177	5408	-	69	2837	2102	4615			1996	01-09
<b>EINFUHREN AUS VEREINIGTEM KOENIGREICH</b>	<b>IMPORTS FROM THE UNITED KINGDOM</b>						<b>IMPORT. EN PROVENANCE DU ROYAUME-UNI</b>			
828	2757		128	2509	1233		24034	1994	01-12	
1616	5346		215	2156	150		18647	1995	01-12	
181	432		-	138	-		1905	1995	06	
150	526		-	213	-		753	1995	07	
157	409		-	306	-		1138	1995	08	
87	566		-	130	-		1635	1995	09	
-	639		-	234	71		1124	1996	06	
-	491		69	213	81		968	1996	07	
-	278		-	306	80		732	1996	08	
-	512		-	130	64		444	1996	09	
1171	3662		134	869	73		14385	1995	01-09	
-	5142		69	2074	674		9806	1996	01-09	

(1) INTRA-COMMUNITY IMPORTS PRIOR TO 01.01.1995 REFER TO EUR 12  
(1) IMPORTATIONS INTRA-COMMUNAUTAIRES AVANT LE 01.01.1995 SE REFERENT A EUR 12  
(1) INNERGEMEINSCHAFTLICHE EINFUHREN VOR DEM 01.01.1995 BEZIEHEN SICH AUF EUR 12

	EUR 15	EUR 12	B	DK	D	GR	E	F	IRL	
ROHOEL UND FEEDSTOCKS (1) EINFUHREN 1000 T	CRUDE OIL AND FEEDSTOCKS (1) IMPORTS 1000 T						PETROLE BRUT ET SEMI RAFFINE (1) IMPORTATIONS 1000 T			
AUSSERGEMEINSCHAFTLICHE EINFUHREN (EUR 15)	EXTRA-COMMUNITY IMPORTS (EUR 15)						IMPORT. EXTRA-COMMUNAUTAIRES (EUR 15)			
1994 01-12	483018		25970	5606	87681	14522	51371	66475	2299	
1995 01-12	465353		25290	6685	82442	17324	51172	68208	1898	
1995 06	39835		2088	549	6410	1425	4217	6301	140	
1995 07	40891		2376	534	6913	1656	4276	6690	70	
1995 08	39427		2591	531	7252	1204	4213	5090	210	
1995 09	37666		2192	568	7007	1238	4433	5720	70	
1996 06	37693		2409	500	6784	1297	4311	5233	164	
1996 07	41683*		2578	581	7088	1179	4300*	6889	-	
1996 08	39329*		2474	397	7114	1738	4300*	5236	174	
1996 09	:		2751	437	7729	1579	4300*	5473	229	
1995 01 - 09	345993		19140	4692	61616	12836	37351	50644	1408	
1996 01 - 09	:		22180	4800	63172	13663	38969*	52844	1276	
EINFUHREN AUS WESTLICHEH HEMISPHERE	IMPORTS FROM THE WESTERN HEMISPHERE						IMPORT. EN PROV. HEMISPHERE OCCIDENTAL			
1994 01-12	19326	18228	1134	-	3907	-	9009	677	-	
1995 01-12	18648	17180	1117	883	3960	-	6742	26	-	
1995 06	1621	1479	84	-	479	-	578	-	-	
1995 07	1648	1512	132	62	305	-	664	-	-	
1995 08	1702	1600	166	102	265	-	433	-	-	
1995 09	1211	1107	100	-	258	-	426	-	-	
1996 06	1543	1378	113	-	184	-	577	-	-	
1996 07	1527*	1326*	95	-	343	-	650*	-	-	
1996 08	1490*	1310*	86	-	219	-	650*	-	-	
1996 09	1743*	1576*	117	-	381	-	650*	-	-	
1995 01 - 09	14224	13110	800	577	3030	-	5421	26	-	
1996 01 - 09	13269*	11601*	750	616	2308	-	5044*	-	-	
EINFUHREN AUS AFRIKA	IMPORTS FROM AFRICA						IMPORTATIONS EN PROVENANCE D'AFRIQUE			
1994 01-12	129814	124359	1783	-	27247	2979	20374	16090	-	
1995 01-12	116099	114644	281	-	23666	2831	20889	13438	-	
1995 06	10326	10326	9	-	1893	316	1790	1510	-	
1995 07	10316	9485	-4	-	1654	198	1515	1491	-	
1995 08	10345	10201	36	-	2501	206	1798	626	-	
1995 09	9086	8888	111	-	1861	313	1682	1105	-	
1996 06	8755	8649	-	-	1578	129	1919	1117	-	
1996 07	9984*	9884*	15	-	1843	289	1500*	1583	-	
1996 08	8621*	8621*	21	-	1718	259	1500*	1078	-	
1996 09	9362*	9362*	13	-	1587	227	1500*	1637	-	
1995 01 - 09	86167	84994	268	-	18100	2337	14776	9788	-	
1996 01 - 09	88184*	87425*	116	-	17411	1939	15031*	11848	-	
EINFUHREN AUS DEN NAHEN U. MITTL. OSTEN	IMPORTS FROM THE NEAR AND MIDDLE EAST						IMPORT. EN PROV. PROCHE ET MOYEN ORIENT			
1994 01-12	167211	160497	12427	-	15454	9179	15564	34990	-	
1995 01-12	163614	160186	12888	-	12888	11805	17950	34855	-	
1995 06	14689	14415	1075	-	1353	886	1468	3443	-	
1995 07	14749	14749	1038	-	1469	1305	1245	3697	-	
1995 08	13530	13063	1159	-	999	941	1523	2851	-	
1995 09	13781	13683	1153	-	1250	754	1735	2665	-	
1996 06	12594	12050	1071	-	1145	1161	1350	2239	-	
1996 07	12600*	12001*	998	-	1160	323	1200*	3152	-	
1996 08	12998*	12653*	971	-	1334	1227	1200*	2250	-	
1996 09	12672*	12352*	1089	-	1151	1095	1200*	2347	-	
1995 01 - 09	121758	119030	9825	-	10342	8572	12601	26742	-	
1996 01 - 09	116997*	112164*	9830	-	8533	9326	12489*	23372	-	
EINFUHREN AUS OSTEUROPA	IMPORTS FROM EASTERN EUROPE						IMPORT. EN PROVENANCE D'EUROPE ORIENTALE			
1994 01-12	69587	65100	2877	1289	21196	2222	4550	5303	-	
1995 01-12	62698	59828	3359	1791	20629	2496	4822	6256	-	
1995 06	5352	4922	372	212	1292	223	381	673	-	
1995 07	6098	5766	419	66	1803	153	852	427	-	
1995 08	6016	5709	427	153	1915	38	459	595	-	
1995 09	5456	5366	397	164	1964	171	453	743	-	
1996 06	5575	5297	595	37	2156	4	380	884	-	
1996 07	7193*	6895*	721	67	2142	193	700*	836	-	
1996 08	7071*	6841*	702	40	2223	252	700*	815	-	
1996 09	5898*	5774*	662	21	2261	257	700*	439	-	
1995 01 - 09	48856	46624	2324	1512	15393	1878	4055	4974	-	
1996 01 - 09	53001*	51041*	4344	536	18856	1971	4637*	6867	-	
EINFUHREN AUS ANDEREN DRITTEN LAENDERN	IMPORTS FROM OTHER THIRD-PARTY COUNTRIES						IMPORT. EN PROV. D'AUTRES PAYS TIERS			
1994 01-12	97080	85235	7749	4317	19877	142	1874	9415	2299	
1995 01-12	104294	92565	7645	4011	21299	192	769	13633	1898	
1995 06	7847	7160	548	337	1393	-	-	675	140	
1995 07	8080	7417	791	406	1682	-	-	1073	70	
1995 08	7834	7058	803	276	1572	19	-	1018	210	
1995 09	8132	7549	431	404	1674	-	137	1207	70	
1996 06	9226	8418	630	463	1721	3	85	993	164	
1996 07	10379*	9326*	749	514	1600	374	250*	1318	-	
1996 08	9149*	8330*	694	357	1620	-	250*	1093	174	
1996 09	:	8393*	870	416	2349	-	250*	1050	229	
1995 01 - 09	74988	66537	5923	2603	14751	49	498	9114	1408	
1996 01 - 09	:	76359*	7140	3648	16064	427	1768*	10757	1276	
EINFUHREN AUS MEXIKO	IMPORTS FROM MEXICO						IMPORT. EN PROVENANCE DU MEXIQUE			
1994 01-12	10397	10397	259	-	-	-	8244	591	-	
1995 01-12	7373	7373	264	-	-	-	5486	-	-	
1995 06	515	515	12	-	-	-	423	-	-	
1995 07	662	662	38	-	-	-	544	-	-	
1995 08	562	562	44	-	-	-	307	-	-	
1995 09	461	461	25	-	-	-	353	-	-	
1996 06	664	664	-	-	-	-	450	-	-	
1996 07	525*	525*	25	-	-	-	500*	-	-	
1996 08	592*	592*	12	-	-	-	500*	-	-	
1996 09	674*	674*	13	-	-	-	500*	-	-	
1995 01 - 09	5716	5716	165	-	-	-	4434	-	-	
1996 01 - 09	5019*	5019*	120	-	-	-	4069*	-	-	

(1) EXTRA-COMMUNITY IMPORTS PRIOR TO 01.01.1995 REFER TO EUR 12

(1) IMPORTATIONS EXTRA-COMMUNAUTAIRES AVANT LE 01.01.1995 SE REFERENT A EUR 12

(1) AUSSERGEMEINSCHAFTLICHE EINFUHREN VOR DEM 01.01.1995 BEZIEHEN SICH AUF EUR 12

I	L	NL	A	P	FIN	S	UK	U.S.A.		
ROHOEL UND FEEDSTOCKS (1) EINFUHREN 1000 T			CRUDE OIL AND FEEDSTOCKS (1) IMPORTS 1000 T				PETROLE BRUT ET SEMI RAFFINE (1) IMPORTATIONS 1000 T			
AUSSERGEEMEINSCHAFTLICHE EINFUHREN(EUR15)			EXTRA-COMMUNITY IMPORTS (EUR 15)				IMPORT. EXTRA-COMMUNAUTAIRES (EUR 15)			
85054	53372	-	7729	14010	6772	15098	47059	285904	1994 01-12	
80774	53785	-		13625	3866	17084	43200	291738	1995 01-12	
7319	5051	-		1175	216	1317	3627	25255	1995 06	
6837	4687	-		1392	460	1502	3498	25712	1995 07	
7234	4502	-		948	243	1553	3856	25591	1995 08	
5961	4372	-		1010	248	825	4022	27309	1995 09	
5943	4387	-		803	350	1551	3961	26878	1996 06	
6563	4564	-		1432	460	1791	4258	27738	1996 07	
6991	4673	-		1008	243	1331	3650	29611	1996 08	
6828	3846	:		828	248	1222	3437	26611	1996 09	
59371	40565	-		10584	3087	12611	32088	219385	1995 01 - 09	
58763	40137	:		9670	2583	14661	33116	236407	1996 01 - 09	
EINFUHREN AUS WESTLICHER HEMISPHERE			IMPORTS FROM THE WESTERN HEMISPHERE				IMPORT. EN PROV. HEMISPHERE OCCIDENTAL			
344	366	-		515		1098	2276	115192	1994 01-12	
831	699	-		529		1468	2393	129548	1995 01-12	
74	44	-		-		142	220	11224	1995 06	
105	47	-		-		136	197	11841	1995 07	
75	185	-		131		102	243	12164	1995 08	
78	46	-		-		104	199	12073	1995 09	
-	147	-		134		165	223	12504	1996 06	
-	125	-		-		201	113	12639	1996 07	
108	27	-		-		180	220	13034	1996 08	
-	57	-		-		167	371	12436	1996 09	
509	462	-		400		1114	1885	98300	1995 01 - 09	
217	580	-		390		1668	1696	111651	1996 01 - 09	
EINFUHREN AUS AFRIKA			IMPORTS FROM AFRICA				IMPORTATIONS EN PROVENANCE D'AFRIQUE			
36177	9144	-	3960	5756	102	1393	4809	75063	1994 01-12	
36317	8559	-		5331	-	1455	3332	77357	1995 01-12	
3205	1040	-		442	-	-	121	7060	1995 06	
2878	906	-		394	-	831	453	6794	1995 07	
3176	842	-		486	-	144	530	6020	1995 08	
2492	755	-		283	-	198	286	7592	1995 09	
2810	333	-		505	-	106	258	7031	1996 06	
2873	827	-		692	-	100	262	6842	1996 07	
2729	529	-		368	-	-	419	8423	1996 08	
3230	508	-		241	-	-	419	7063	1996 09	
26651	6614	-		4158	-	1173	2302	57405	1995 01 - 09	
28097	5112	-		4644	-	759	3227	60832	1996 01 - 09	
EINFUHREN AUS DEM NAHEN U. MITTL. OSTEN			IMPORTS FROM THE NEAR AND MIDDLE EAST				IMPORT. EN PROV. PROCHE ET MOYEN ORIENT			
25098	31291	-	2780	5879	126	3808	10615	94227	1994 01-12	
27851	29008	-		5412	-	3428	7529	83761	1995 01-12	
2697	2360	-		658	-	274	475	6971	1995 06	
2293	2321	-		803	-	-	578	6897	1995 07	
2526	2327	-		161	-	467	576	6797	1995 08	
2161	2682	-		590	-	98	693	7423	1995 09	
2442	1991	-		79	-	544	572	7284	1996 06	
2231	2176	-		433	-	599	328	8117	1996 07	
2652	2084	-		581	-	345	354	7733	1996 08	
2553	1872	-		587	-	320	458	6959	1996 09	
19216	21716	-		4277	-	2728	5739	62608	1995 01 - 09	
20870	19660	-		3503	-	4833	4581	63019	1996 01 - 09	
EINFUHREN AUS OSTEUROPA			IMPORTS FROM EASTERN EUROPE				IMPORT. EN PROVENANCE D'EUROPE ORIENTALE			
21364	2290	-	989	399	2109	1389	3610	1422	1994 01-12	
14759	2181	-		714	1302	1568	2821	1072	1995 01-12	
1314	143	-		-	60	370	312	-	1995 06	
1369	344	-		142	188	144	191	180	1995 07	
1373	346	-		144	131	176	259	610	1995 08	
1041	255	-		-	33	57	178	221	1995 09	
662	388	-		-	188	90	191	59	1996 06	
1319	303	-		143	188	110	471	140	1996 07	
1179	442	-		-	131	99	488	221	1996 08	
871	156	-		-	33	91	407	153	1996 09	
12112	1815	-		569	1094	1138	1992	1072	1995 01 - 09	
7874	2378	-		416	1044	916	3162	905	1996 01 - 09	
EINFUHREN AUS ANDEREN DRITTEN LAENDERN			IMPORTS FROM OTHER THIRD-PARTY COUNTRIES				IMPORT. EN PROV. D'AUTRES PAYS TIERS			
2071	10281	-		1461	4435	7410	25749		1994 01-12	
1016	13338	-		1639	2564	9165	27125		1995 01-12	
29	1464	-		75	156	531	2499		1995 06	
192	1069	-		53	272	391	2079		1995 07	
84	802	-		26	112	664	2248		1995 08	
189	634	-		137	215	368	2666		1995 09	
29	1528	-		85	162	646	2717		1996 06	
140	1133	-		164	272	781	3084		1996 07	
323	1591	-		59	112	707	2169		1996 08	
174	1253	:		-	215	644	1802		1996 09	
883	9958	-		1180	1993	6458	20170		1995 01 - 09	
1705	12407	:		717	1539	6485	20450		1996 01 - 09	
EINFUHREN AUS MEXIKO			IMPORTS FROM MEXICO				IMPORT. EN PROVENANCE DU MEXIQUE			
-	-	-		515	-	-	788	49862	1994 01-12	
120	98	-		529	-	-	876	53849	1995 01-12	
-	-	-		-	-	-	80	4699	1995 06	
-	-	-		-	-	-	80	5148	1995 07	
-	-	-		131	-	-	80	5244	1995 08	
-	-	-		-	-	-	83	5323	1995 09	
-	-	-		134	-	-	80	5453	1996 06	
-	-	-		-	-	-	-	5260	1996 07	
-	-	-		-	-	-	80	4948	1996 08	
-	-	-		-	-	-	161	5602	1996 09	
-	-	-		400	-	-	717	41069	1995 01 - 09	
-	-	-		267	-	-	563	46982	1996 01 - 09	

(1) EXTRA-COMMUNITY IMPORTS PRIOR TO 01.01.1995 REFER TO EUR 12  
(1) IMPORTATIONS EXTRA-COMMUNAUTAIRES AVANT LE 01.01.1995 SE REFERENT A EUR 12  
(1) AUSSERGEEMEINSCHAFTLICHE EINFUHREN VOR DEM 01.01.1995 BEZIEHEN SICH AUF EUR 12

		EUR 15	EUR 12	B	DK	D	GR	E	F	IRL	
ROHÖL UND FEEDSTOCKS EINFÜHREN 1000 T		CRUDE OIL AND FEEDSTOCKS IMPORTS 1000 T					PETROLE BRUT ET SEMI RAFFINE IMPORTATIONS 1000 T				
EINFÜHREN AUS VENEZUELA		IMPORTS FROM VENEZUELA					IMPORTATIONS EN PROVENANCE DU VENEZUELA				
1994 01-12		8614	7516	838	-	3907		547	86		
1995 01-12		10759	9291	853	780	3960		1031	26		
1995 06		1106	964	72	-	479		155	-		
1995 07		986	850	94	62	305		120	-		
1995 08		1002	900	122	102	265		126	-		
1995 09		750	646	75	-	258		73	-		
1996 06		752	587	86	-	184		127	-		
1996 07		924*	723*	70	-	343		150*	-		
1996 08		883*	703*	74	-	219		150*	-		
1996 09		1012*	845*	104	-	381		150*	-		
1995 01 - 09		8144	7030	635	577	3030		762	26		
1996 01 - 09		7858*	6190*	587	616	2308		975*	-		
EINFÜHREN AUS ALGERIEN		IMPORTS FROM ALGERIA					IMPORTATIONS EN PROVENANCE D'ALGERIE				
1994 01-12		19613	18153	-	-	6841	244	809	2092	-	
1995 01-12		16742	16742	-	-	5205	-	1046	2641	-	
1995 06		1709	1709	-	-	365	-	255	280	-	
1995 07		1308	1308	-	-	191	-	144	252	-	
1995 08		945	945	-	-	308	-	-	40	-	
1995 09		1583	1583	-	-	534	-	52	167	-	
1996 06		1381	1381	-	-	244	-	192	320	-	
1996 07		1193*	1193*	-	-	299	-	150*	82	-	
1996 08		1242*	1242*	-	-	182	-	150*	312	-	
1996 09		1675*	1675*	-	-	310	-	150*	372	-	
1995 01 - 09		12440	12440	-	-	4011	-	708	1822	-	
1996 01 - 09		12772*	12772*	-	-	4136	2	1044*	2271	-	
EINFÜHREN AUS LIBYEN		IMPORTS FROM LIBYA					IMPORTATIONS EN PROVENANCE DE LIBYE				
1994 01-12		50812	49648	907	-	11720	1879	6189	2111	-	
1995 01-12		43493	43493	6	-	10189	1469	7160	1656	-	
1995 06		4243	4243	3	-	982	129	504	264	-	
1995 07		4055	4055	-	-	886	132	745	80	-	
1995 08		4411	4411	-	-	1192	102	482	163	-	
1995 09		3659	3659	-	-	824	153	709	79	-	
1996 06		3608	3608	-	-	836	129	380	80	-	
1996 07		4595*	4595*	-	-	1282	130	700*	249	-	
1996 08		4778*	4778*	-	-	1166	180	700*	261	-	
1996 09		4037*	4037*	-	-	994	148	700*	163	-	
1995 01 - 09		36619	36619	6	-	8438	1210	5265	1333	-	
1996 01 - 09		36361*	36361*	-	-	8250	1207	5054*	1367	-	
EINFÜHREN AUS AEGYPTEN		IMPORTS FROM EGYPT					IMPORTATIONS EN PROVENANCE D'EGYPTE				
1994 01-12		8230	8230	-	-	-	234	788	458	-	
1995 01-12		6713	6713	-	-	152	733	435	178	-	
1995 06		560	560	-	-	-	23	-	-	-	
1995 07		510	510	-	-	52	66	-	26	-	
1995 08		565	565	-	-	10	104	80	-	-	
1995 09		468	468	-	-	27	160	45	26	-	
1996 06		299	299	-	-	-	-	-	-	-	
1996 07		649	649	15	-	-	159	-	-	-	
1996 08		319	319	21	-	-	79	-	38	-	
1996 09		293	293	13	-	-	79	-	44	-	
1995 01 - 09		4914	4914	-	-	89	630	279	139	-	
1996 01 - 09		5052	5052	76	-	-	653	80	82	-	
EINFÜHREN AUS NIGERIA		IMPORTS FROM NIGERIA					IMPORTATIONS EN PROVENANCE DU NIGERIA				
1994 01-12		34853	32484	580	-	6911	122	8294	7618	-	
1995 01-12		27353	26848	36	-	4623	126	8632	5759	-	
1995 06		2246	2246	2	-	401	-	780	526	-	
1995 07		2710	2349	-	-	315	-	496	920	-	
1995 08		2780	2636	32	-	681	-	913	203	-	
1995 09		2021	2021	-	-	324	-	655	504	-	
1996 06		2643	2537	-	-	414	-	1154	561	-	
1996 07		2735*	2635*	-	-	113	-	500*	1156	-	
1996 08		1810*	1810*	-	-	301	-	500*	322	-	
1996 09		2172*	2172*	-	-	262	-	500*	795	-	
1995 01 - 09		19402	18897	36	-	3732	126	5939	4175	-	
1996 01 - 09		22579*	21820*	40	-	2688	-	6208*	6203	-	
EINFÜHREN AUS GABON		IMPORTS FROM GABON					IMPORTATIONS EN PROVENANCE DU GABON				
1994 01-12		2773	2773	123	-	134	-	792	1687	-	
1995 01-12		1236	1236	8	-	199	-	362	411	-	
1995 06		139	139	4	-	-	-	-	-	-	
1995 07		116	116	-4	-	120	-	-	-	-	
1995 08		131	131	-4	-	6	-	-	-	-	
1995 09		-	-	-	-	-	-	-	-	-	
1996 06		136	136	-	-	-	-	-	-	-	
1996 07		83	83	-	-	-	-	-	136	-	
1996 08		-	-	-	-	-	-	-	-	-	
1996 09		-	-	-	-	-	-	-	-	-	
1995 01 - 09		917	917	8	-	126	-	242	285	-	
1996 01 - 09		614	614	-	-	107	-	-	424	-	
EINFÜHREN AUS DEM IRAK		IMPORTS FROM IRAQ					IMPORTATIONS EN PROVENANCE D'IRAQ				
1994 01-12		-	-	-	-	-	-	-	-	-	
1995 01-12		-	-	-	-	-	-	-	-	-	
1995 06		-	-	-	-	-	-	-	-	-	
1995 07		-	-	-	-	-	-	-	-	-	
1995 08		-	-	-	-	-	-	-	-	-	
1995 09		-	-	-	-	-	-	-	-	-	
1996 06		-	-	-	-	-	-	-	-	-	
1996 07		-	-	-	-	-	-	-	-	-	
1996 08		-	-	-	-	-	-	-	-	-	
1996 09		-	-	-	-	-	-	-	-	-	
1995 01 - 09		-	-	-	-	-	-	-	-	-	
1996 01 - 09		-	-	-	-	-	-	-	-	-	



I	L	NL	A	P	FIN	S	UK	U.S.A.	
<b>ROHOEL UND FEEDSTOCKS</b> <b>EINFUHREN</b> <b>1000 T</b>		<b>CRUDE OIL AND FEEDSTOCKS</b> <b>IMPORTS</b> <b>1000 T</b>					<b>PETROLE BRUT ET SEMI RAFFINE</b> <b>IMPORTATIONS</b> <b>1000 T</b>		
<b>EINFUHREN AUS VENEZUELA</b>		<b>IMPORTS FROM VENEZUELA</b>					<b>IMPORTATIONS EN PROVENANCE DU VENEZUELA</b>		
374		366				1098	1398	60475   1994 01-12	
711		414				1468	1516	65555   1995 01-12	
74		44				142	140	5434   1995 06	
105		47				136	117	5620   1995 07	
75		47				102	163	5718   1995 08	
78		46				104	116	6156   1995 09	
-		47				165	143	5808   1996 06	
-		47				201	113	6455   1996 07	
108		12				180	140	7022   1996 08	
-		-				167	210	6002   1996 09	
509		324				1114	1167	49097   1995 01 - 09	
217		247		123		1668	1117	55387   1996 01 - 09	
<b>EINFUHREN AUS ALGERIEN</b>		<b>IMPORTS FROM ALGERIA</b>					<b>IMPORTATIONS EN PROVENANCE D'ALGERIE</b>		
2482		3514	1460	956		-	1215	4375   1994 01-12	
2358		4579	-	295		-	618	5390   1995 01-12	
140		517	-	76		-	76	504   1995 06	
138		430	-	-		-	153	536   1995 07	
155		311	-	-		-	131	713   1995 08	
277		452	-	-		-	101	481   1995 09	
214		333	-	-		-	78	445   1996 06	
260		321	-	-		-	81	417   1996 07	
205		229	-	83		-	81	709   1996 08	
374		389	-	-		-	80	504   1996 09	
1712		3650	-	76		-	461	4257   1995 01 - 09	
2128		2470	-	83		-	638	4074   1996 01 - 09	
<b>EINFUHREN AUS LIBYEN</b>		<b>IMPORTS FROM LIBYA</b>					<b>IMPORTATIONS EN PROVENANCE DE LIBYE</b>		
24211	26	1164	795				1810	1994 01-12	
20716	-	-	868				1429	1995 01-12	
2236	-	-	80				45	1995 06	
1803	-	-	239				170	1995 07	
2336	-	-	79				57	1995 08	
1709	-	-	-				185	1995 09	
2003	-	-	-				180	1996 06	
2094	-	-	79				61	1996 07	
2272	-	-	-				199	1996 08	
1832	-	-	-				200	1996 09	
18468	-	-	788				1111	1995 01 - 09	
18891	-	-	320				1272	1996 01 - 09	
<b>EINFUHREN AUS AEGYPTEN</b>		<b>IMPORTS FROM EGYPT</b>					<b>IMPORTATIONS EN PROVENANCE D'EGYPTE</b>		
4284	143	-	1192				1131	1994 01-12	
4547	-	-	523				145	1995 01-12	
537	-	-	-				-	1995 06	
366	-	-	-				-	1995 07	
371	-	-	-				-	1995 08	
210	-	-	-				-	1995 09	
202	-	-	97				-	1996 06	
102	124	-	249				-	1996 07	
144	37	-	-				-	1996 08	
157	-	-	-				-	1996 09	
3413	-	-	248				116	1995 01 - 09	
2838	279	-	989				55	1996 01 - 09	
<b>EINFUHREN AUS NIGERIA</b>		<b>IMPORTS FROM NIGERIA</b>					<b>IMPORTATIONS EN PROVENANCE DU NIGERIA</b>		
798	5066	1256	2787	-	1113	308	36655   1994 01-12		
653	2659	-	3082	-	505	1278	37236   1995 01-12		
-	251	-	286	-	-	-	3236   1995 06		
123	340	-	155	-	361	-	3246   1995 07		
-	281	-	407	-	144	119	2409   1995 08		
120	135	-	283	-	-	-	4146   1995 09		
-	-	-	408	-	106	-	3522   1996 06		
-	382	-	364	-	100	120	3785   1996 07		
-	263	-	285	-	-	139	4041   1996 08		
192	119	-	165	-	-	139	3592   1996 09		
365	1638	-	2643	-	505	243	27449   1995 01 - 09		
605	1896	-	3035	-	759	1145	30893   1996 01 - 09		
<b>EINFUHREN AUS GABON</b>		<b>IMPORTS FROM GABON</b>					<b>IMPORTATIONS EN PROVENANCE DU GABON</b>		
37	-	-	-				10802   1994 01-12		
-	256	-	-				12362   1995 01-12		
-	-	135	-				1461   1995 06		
-	-	121	-				1313   1995 07		
-	-	-	-				1175   1995 08		
-	-	-	-				884   1995 09		
83	-	-	408	-	106	-	1255   1996 06		
-	-	-	364	-	100	-	940   1996 07		
-	-	-	285	-	-	-	1161   1996 08		
-	-	-	165	-	-	-	1029   1996 09		
83	256	-	-				8839   1995 01 - 09		
-	-	-	-				9301   1996 01 - 09		
<b>EINFUHREN AUS DEM IRAK</b>		<b>IMPORTS FROM IRAQ</b>					<b>IMPORTATIONS EN PROVENANCE D'IRAK</b>		
-	-	-	-				1994 01-12		
-	-	-	-				1995 01-12		
-	-	-	-				1995 06		
-	-	-	-				1995 07		
-	-	-	-				1995 08		
-	-	-	-				1995 09		
-	-	-	-				1996 06		
-	-	-	-				1996 07		
-	-	-	-				1996 08		
-	-	-	-				1996 09		
-	-	-	-				1995 01 - 09		
-	-	-	-				1996 01 - 09		

	EUR 15	EUR 12	B	DK	D	GR	E	F	IRL	
<b>ROMEOEL UND FEEDSTOCKS</b>						<b>CRUDE OIL AND FEEDSTOCKS</b>		<b>PETROLE BRUT ET SEMI RAFFINE</b>		
<b>EINFUHREN</b>						<b>IMPORTS</b>		<b>IMPORTATIONS</b>		
<b>1000 T</b>						<b>1000 T</b>		<b>1000 T</b>		
<b>EINFUHREN AUS IRAN</b>						<b>IMPORTS FROM IRAN</b>		<b>IMPORTATIONS EN PROVENANCE D'IRAN</b>		
1994 01-12	47785	45806	5804		1995	5179	5304	7538		
1995 01-12	51584	49481	2993		1566	6698	7546	10384		
1995 06	5749	5475	401		97	635	710	1423		
1995 07	4785	4785	171		194	805	282	1176		
1995 08	4404	3937	58		65	461	563	1207		
1995 09	4240	4142	323		124	382	849	653		
1996 06	4356	4039	397		158	797	220	674		
1996 07	3897*	3511*	277		138	-	300*	1044		
1996 08	4352*	4007*	266		124	626	300*	650		
1996 09	4585*	4265*	460		139	695	300*	511		
1995 01 - 09	37871	36468	2678		1341	5065	4808	7567		
1996 01 - 09	38797*	35587*	2413		760	5077	4181*	6836		
<b>EINFUHREN AUS SAUDI-ARABIEN</b>						<b>IMPORTS FROM SAUDI ARABIA</b>		<b>IMPORT. EN PROVENANCE D'ARABIE SAOUDITE</b>		
1994 01-12	86418	82822	5507	-	7083	3836	8273	22658		
1995 01-12	84091	82766	9427	-	6158	4080	8574	20461		
1995 06	6857	6857	674	-	799	251	758	1466		
1995 07	7413	7413	867	-	589	419	718	2359		
1995 08	6870	6870	1101	-	495	398	709	1048		
1995 09	7542	7542	830	-	507	291	647	2012		
1996 06	6050	5823	656	-	594	364	810	1242		
1996 07	6315*	6102*	717	-	552	323	700*	1677		
1996 08	6214*	6214*	705	-	463	523	700*	1278		
1996 09	5728*	5728*	629	-	595	400	700*	1323		
1995 01 - 09	62838	61513	6929	-	5041	2823	6396	15785		
1996 01 - 09	57383*	55760*	6610	-	4044	3541	6806*	13639		
<b>EINFUHREN AUS KUWAIT</b>						<b>IMPORTS FROM KUWAIT</b>		<b>IMPORTATIONS EN PROVENANCE DU KOWEIT</b>		
1994 01-12	13555	13555	238	-	1081	-	-	799		
1995 01-12	12138	12138	182	-	759	-	-	1088		
1995 06	807	807	-	-	4	-	-	271		
1995 07	991	991	-	-	44	-	-	-		
1995 08	969	969	-	-	50	-	-	271		
1995 09	759	759	-	-	40	-	-	-		
1996 06	1185	1185	-	-	21	-	-	-		
1996 07	1117	1117	-	-	69	-	-	271		
1996 08	674	674	-	-	64	-	-	-		
1996 09	1192	1192	-	-	87	-	-	271		
1995 01 - 09	9333	9333	-	-	594	-	-	1078		
1996 01 - 09	9954	9954	724	-	541	-	-	797		
<b>EINFUHREN AUS KATAR</b>						<b>IMPORTS FROM QATAR</b>		<b>IMPORTATIONS EN PROVENANCE DU QATAR</b>		
1994 01-12	-	-	-	-	-	-	-	-		
1995 01-12	74	74	-	-	-	-	-	-		
1995 06	-	-	-	-	-	-	-	-		
1995 07	-	-	-	-	-	-	-	-		
1995 08	-	-	-	-	-	-	-	-		
1995 09	-	-	-	-	-	-	-	-		
1996 06	-	-	-	-	-	-	-	-		
1996 07	-	-	-	-	-	-	-	-		
1996 08	-	-	-	-	-	-	-	-		
1996 09	-	-	-	-	-	-	-	-		
1995 01 - 09	74	74	-	-	-	-	-	-		
1996 01 - 09	78	78	-	-	-	-	-	-		
<b>EINFUHREN AUS VEREINIGTEN ARAB. EMIRATEN</b>						<b>IMPORTS FROM THE UNITED ARAB EMIRATES</b>		<b>IMPORT. EN PROV. DES EMIRATS ARABES UNIS</b>		
1994 01-12	1231	1150	878	-	31	-	-	112		
1995 01-12	325	325	218	-	-	-	-	34		
1995 06	107	107	-	-	-	-	-	34		
1995 07	-	-	-	-	-	-	-	-		
1995 08	-	-	-	-	-	-	-	-		
1995 09	-	-	-	-	-	-	-	-		
1996 06	-	-	-	-	-	-	-	-		
1996 07	-	-	-	-	-	-	-	-		
1996 08	-	-	-	-	-	-	-	-		
1996 09	-	-	-	-	-	-	-	-		
1995 01 - 09	325	325	218	-	-	-	-	34		
1996 01 - 09	910	910	905	-	-	-	-	5		
<b>EINFUHREN AUS DER GUS</b>						<b>IMPORTS FROM THE CIS</b>		<b>IMPORTATIONS EN PROVENANCE DE LA CEI</b>		
1994 01-12	69513	65026	2877	1288	21196	2214	4550	5303	-	
1995 01-12	62634	59764	3359	1791	20629	2496	4822	6256	-	
1995 06	5352	4922	372	212	1292	223	381	673	-	
1995 07	6098	5766	419	66	1803	153	852	427	-	
1995 08	6016	5709	427	153	1915	38	459	595	-	
1995 09	5442	5352	397	164	1964	171	453	743	-	
1996 06	5575	5297	595	37	2156	4	380	884	-	
1996 07	6651*	6353*	721	67	1600	193	700*	836	-	
1996 08	7070*	6840*	702	40	2223	252	700*	815	-	
1996 09	5898*	5774*	662	21	2261	257	700*	439	-	
1995 01 - 09	48792	46560	2324	1512	15393	1878	4055	4974	-	
1996 01 - 09	52458*	50498*	4344	536	18314	1971	4637*	6867	-	

I	L	NL	A	P	FIN	S	UK	U.S.A.	
<b>ROHOEL UND FEEDSTOCKS</b>			<b>CRUDE OIL AND FEEDSTOCKS</b>				<b>PETROLE BRUT ET SEMI RAFFINE</b>		
<b>EINFUHREN</b>			<b>IMPORTS</b>				<b>IMPORTATIONS</b>		
<b>1000 T</b>			<b>1000 T</b>				<b>1000 T</b>		
<b>EINFUHREN AUS IRAN</b>			<b>IMPORTS FROM IRAN</b>				<b>IMPORTATIONS EN PROVENANCE D'IRAN</b>		
7214	8451	234	2994	1745	1327	1994 01-12			
10945	5774	-	2635	2103	940	1995 01-12			
1120	662	-	427	274	-	1995 06			
710	726	-	721	-	-	1995 07			
1240	224	-	-	467	119	1995 08			
738	705	-	248	98	120	1995 09			
1221	572	-	-	317	-	1996 06			
1194	477	-	-	386	81	1996 07			
1278	342	-	421	345	-	1996 08			
1494	392	-	274	320	-	1996 09			
6598	5491	-	2216	1403	704	1995 01 - 09			
10148	4056	-	1328	3210	788	1996 01 - 09			
<b>EINFUHREN AUS SAUDI-ARABIEN</b>			<b>IMPORTS FROM SAUDI ARABIA</b>				<b>IMPORT. EN PROVENANCE D'ARABIE SAOUDITE</b>		
13877	14311	1533	2885	2063	4392	73077	1994 01-12		
12609	15082	-	2704	1325	3671	70762	1995 01-12		
1270	1290	-	158	-	191	5552	1995 06		
1153	896	-	82	-	330	5787	1995 07		
1046	1579	-	161	-	333	5757	1995 08		
1159	1381	-	342	-	373	6409	1995 09		
902	925	-	79	227	251	5077	1996 06		
697	922	-	433	213	81	6655	1996 07		
899	1257	-	160	-	229	6436	1996 08		
821	769	-	156	-	335	5567	1996 09		
9424	10053	-	1988	1325	3074	52838	1995 01 - 09		
8135	9129	-	1940	1623	1916	52682	1996 01 - 09		
<b>EINFUHREN AUS KUWAIT</b>			<b>IMPORTS FROM KUWAIT</b>				<b>IMPORTATIONS EN PROVENANCE DU KUWAIT</b>		
52	8460				2925	1994 01-12			
-	8142				1967	1995 01-12			
-	408				124	1995 06			
-	699				248	1995 07			
-	524				124	1995 08			
-	596				123	1995 09			
-	918				246	1996 06			
-	777				-	1996 07			
-	485				125	1996 08			
-	711				123	1996 09			
-	6172				1489	1995 01 - 09			
-	6651				1241	1996 01 - 09			
<b>EINFUHREN AUS KATAR</b>			<b>IMPORTS FROM QATAR</b>				<b>IMPORTATIONS EN PROVENANCE DU QATAR</b>		
74	-		-	-	-	1994 01-12			
-	-		-	-	-	1995 01-12			
-	-		-	-	-	1995 06			
-	-		-	-	-	1995 07			
-	-		-	-	-	1995 08			
-	-		-	-	-	1995 09			
-	-		-	-	-	1996 06			
-	-		-	-	-	1996 07			
-	-		-	-	-	1996 08			
-	-		-	-	-	1996 09			
74	-		-	-	-	1995 01 - 09			
78	-		-	-	-	1996 01 - 09			
<b>EINFUHREN AUS VEREINIGTEN ARAB. EMIRATEN</b>			<b>IMPORTS FROM THE UNITED ARAB EMIRATES</b>				<b>IMPORT. EN PROV. DES EMIRATS ARABES UNIS</b>		
-	67		73	81	62	1049	1994 01-12		
-	-		-	-	-	286	1995 01-12		
-	-		73	-	-	4	1995 06		
-	-		-	-	-	-	1995 07		
-	-		-	-	-	81	1995 08		
-	-		-	-	-	-	1995 09		
-	-		-	-	-	39	1996 06		
-	-		-	-	-	17	1996 07		
-	-		-	-	-	-	1996 08		
-	-		-	-	-	-	1996 09		
-	-		73	-	-	211	1995 01 - 09		
-	-		-	-	-	127	1996 01 - 09		
<b>EINFUHREN AUS DER GUS</b>			<b>IMPORTS FROM THE CIS</b>				<b>IMPORTATIONS EN PROVENANCE DE LA CEI</b>		
21354	2290	989	399	2109	1389	3555	1422	1994 01-12	
14695	2181	-	714	1302	1568	2821	1072	1995 01-12	
1314	143	-	-	60	370	312	-	1995 06	
1369	344	-	142	188	144	191	180	1995 07	
1373	346	-	144	131	176	259	610	1995 08	
1027	255	-	-	33	57	178	221	1995 09	
662	388	-	-	188	90	191	59	1996 06	
1319	303	-	143	188	110	471	140	1996 07	
1179	442	-	-	131	99	487	221	1996 08	
871	156	-	-	33	91	407	153	1996 09	
12048	1815	-	569	1094	1138	1992	1072	1995 01 - 09	
7874	2378	-	416	1044	916	3161	905	1996 01 - 09	

	EUR 15	EUR 12	B	DK	D	GR	E	F	IRL	
<b>ROHOEL UND FEEDSTOCKS</b>	<b>CRUDE OIL AND FEEDSTOCKS</b>					<b>PETROLE BRUT ET SEMI RAFFINE</b>				
<b>1000 T</b>	<b>1000 T</b>					<b>1000 T</b>				
<b>EINFUHREN AUS NORWEGEN</b>	<b>IMPORTS FROM NORWAY</b>					<b>IMPORTATIONS EN PROVENANCE DE NORVEGE</b>				
1994 01-12	91974	80129	7749	4317	19826	-	349	9130	2299	
1995 01-12	102188	90459	7645	4011	21278	-	536	13593	1891	
1995 06	7682	6995	548	337	1372	-	-	675	140	
1995 07	7835	7172	791	406	1682	-	-	1075	70	
1995 08	7705	6929	803	276	1572	-	-	1018	210	
1995 09	7890	7307	431	404	1674	-	137	1207	70	
1996 06	8972	8164	630	463	1642	-	85	967	164	
1996 07	10650*	9597*	749	514	2142	-	250*	1257	248	
1996 08	8795*	7976*	694	357	1606	-	250*	1093	169	
1996 09	9135*	8276*	870	416	2349	-	250*	1050	229	
1995 01 - 09	73510	65059	5923	2603	14730	-	265	9105	1401	
1996 01 - 09	82516*	74492*	7140	3648	16510	-	1768*	10410	1518	
<b>EINFUHREN AUS OPEC-LAENDERN</b>	<b>IMPORTS FROM OPEC</b>					<b>IMPORTATIONS EN PROVENANCE DE L'OPEP</b>				
1994 01-12	265654	253907	14875	-	39703	11260	30208	44701	-	
1995 01-12	247870	242469	13723	780	32659	12373	34351	42460	-	
1995 06	23038	22622	1156	-	3127	1015	3162	4264	-	
1995 07	22364	21867	1128	62	2644	1356	2505	4787	-	
1995 08	21512	20799	1317	102	3062	961	2793	2932	-	
1995 09	20554	20352	1228	-	2611	826	2985	3415	-	
1996 06	20111	19296	1139	-	2451	1290	2883	3013	-	
1996 07	20859*	19959*	1064	-	2796	453	2500*	4479	-	
1996 08	19953*	19428*	1045	-	2519	1329	2500*	2823	-	
1996 09	20401*	19914*	1193	-	2768	1243	2500*	3435	-	
1995 01 - 09	188038	183691	10510	577	26313	9224	24120	32105	-	
1996 01 - 09	187306*	180046*	11279	616	22834	9827	24268*	31542	-	
<b>GESAMTAUSFUHREN</b>	<b>TOTAL EXPORTS</b>					<b>EXPORTATIONS TOTALES</b>				
1994 01-12	96802	96456	2914	5967	1120	482	-	1097	349	
1995 01-12	92026	91867	2539	5012	763	643	-	433	-	
1995 06	6386	6348	261	384	-	54	-	3	-	
1995 07	7490	7444	239	384	41	235	-	11	-	
1995 08	7688	7688	274	376	102	85	-	44	-	
1995 09	7919	7919	264	546	90	-	-	1	-	
1996 06	7049	7010	254	294	84	-	-	15	-	
1996 07	7894	7878	216	538	231	-	-	36	-	
1996 08	7181	7140	245	504	105	54	-	70	-	
1996 09	6407	6387	219	546	256	-	-	59	-	
1995 01 - 09	69925	69841	1854	3802	723	587	-	289	-	
1996 01 - 09	66062	65790	2060	3949	1229	163	-	616	-	
1996 / 1995 XI	-5.5	-5.8	11.1	3.9	70.0	-72.2	-	113.1	-	
<b>EINSATZ IN DEN RAFFINERIEN</b>	<b>INPUT TO REFINERIES</b>					<b>ENTREES EN RAFFINERIES</b>				
1994 01-12	629742	588414	31589	8877	120178	16860	54601	80460	2319	
1995 01-12	625832	586213	29162	9760	114936	17740	56281	82188	2256	
1995 06	51336	48023	2665	836	9176	1346	4747	6779	183	
1995 07	53959	50379	2906	928	9860	1500	4423	7199	177	
1995 08	54813	51275	2692	864	10263	1578	4815	7219	202	
1995 09	52486	49396	2629	673	10087	1403	4977	7026	200	
1996 06	51316	48324	2564	880	9599	1580	4509	6861	198	
1996 07	55121*	51685*	3075	873	10097	1461	4400*	7296	208	
1996 08	55289*	51839*	3067	865	9883	1675	4800*	7376	207	
1996 09	53498*	50052*	2909	789	9837	1715	4800*	6966	202	
1995 01 - 09	464664	435295	21730	7106	86766	12847	41709	60778	1642	
1996 01 - 09	477163*	447776*	25775	7703	86498	14809	40475*	64408	1814	
1996 / 1995 XI	2.7*	2.9*	18.6	8.4	-0.3	15.3	-3.0*	6.0	10.6	
<b>ROHOEL UND MINERALOELERZEUGNISSE</b>	<b>CRUDE OIL AND PETROLEUM PRODUCTS</b>					<b>PETROLE BRUT ET PRODUITS PETROLIERS</b>				
<b>NETTOEINFUHREN</b>	<b>NET IMPORTS</b>					<b>IMPORTATIONS NETTES</b>				
1994 01-12	443340	404979	25398	1011	130993	14726	54557	77856	5046	
1995 01-12	447132	414146	24437	1873	128974	17249	59607	81560	5445	
1995 06	39766	37594	1879	253	10364	1401	4815	7131	336	
1995 07	41171	37798	2055	237	11253	1504	5773	7843	479	
1995 08	37842	34957	2153	244	11250	1273	4557	6158	517	
1995 09	35027	32978	1879	22	10640	1202	5007	6841	379	
1996 06	34710	31564	1944	241	10681	1109	5057	5777	423	
1996 07	40898*	37185*	2310	125	11747	956	4900*	7805	595	
1996 08	36934*	34063*	2009	-77	11795	1625	4520*	6152	399	
1996 09	37747*	35155*	2706	-31	11494	1448	4520*	6565	536	
1995 01 - 09	331762	308045	18063	1382	96915	12451	43719	60972	4113	
1996 01 - 09	340844*	311599*	20920	942	99719	12565	41840*	61206	4313	
1996 / 1995 XI	2.7*	1.2*	15.8	-31.8	2.9	0.9	-4.3*	0.4	4.9	

I	L	NL	A	P	FIN	S	UK	U.S.A.	
<b>ROHOEL UND FEEDSTOCKS</b>			<b>CRUDE OIL AND FEEDSTOCKS</b>				<b>PETROLE BRUT ET SEMI RAFFINE</b>		
1000 T			1000 T				1000 T		
<b>EINFUHREN AUS NORWEGEN</b>			<b>IMPORTS FROM NORWAY</b>				<b>IMPORTATIONS EN PROVENANCE DE NORVEGE</b>		
648		10281		747	4435	7410	24783	10322   1994 01-12	
163		13260		679	2564	9165	27403	13166   1995 01-12	
-		1464		-	156	531	2459	1642   1995 06	
-		1069		-	272	391	2079	1095   1995 07	
-		802		-	112	664	2248	1110   1995 08	
-		634		84	215	368	2666	1471   1995 09	
-		1496		-	162	646	2717	1690   1996 06	
140		1133		80	272	781	3084	1541   1996 07	
239		1399		-	112	707	2169	1554   1996 08	
174		1161		-	215	644	1777	1252   1996 09	
163		9880		541	1993	6458	20448	10040   1995 01 - 09	
1243		11669		161	1539	6485	20425	12153   1996 01 - 09	
<b>EINFUHREN AUS OPEC-LAENDERN</b>			<b>IMPORTS FROM OPEC</b>				<b>IMPORTATIONS EN PROVENANCE DE L'OPEP</b>		
49045		40261	5647	10417	81	6019	13637	186433   1994 01-12	
48066		36906	-	9732	-	5401	11419	191591   1995 01-12	
4840		3307	-	1175	-	416	576	16191   1995 06	
4032		3138	-	1197	-	497	1018	16502   1995 07	
4852		3087	-	647	-	713	1046	15853   1995 08	
4081		3315	-	873	-	202	1018	18076   1995 09	
4340		2795	-	487	-	815	898	16146   1996 06	
4328		2926	-	876	-	900	537	18269   1996 07	
4762		2588	-	949	-	525	913	19369   1996 08	
4713		2380	-	595	-	487	1087	16694   1996 09	
37150		27584	-	7859	-	4347	8249	142691   1995 01 - 09	
40285		24449	-	6829	-	7260	8117	152464   1996 01 - 09	
<b>GESAMTAUSFUHREN</b>			<b>TOTAL EXPORTS</b>				<b>EXPORTATIONS TOTALES</b>		
1040		1951				346	81536	1606   1994 01-12	
413		1177				159	80887	1872   1995 01-12	
-		130				38	5516	145   1995 06	
29		93				46	6412	110   1995 07	
60		85				-	6662	156   1995 08	
65		116				-	6837	72   1995 09	
82		79				39	6202	153   1996 06	
50		58				16	6737	380   1996 07	
-		87				41	6075	301   1996 08	
-		79				20	5228	749   1996 09	
328		973				84	61285	1395   1995 01 - 09	
266		657				272	56850	2475   1996 01 - 09	
-18.9		-32.5				223.8	-7.2	77.4   1996 / 1995 X	
<b>EINSATZ IN DEN RAFFINERIEEN</b>			<b>INPUT TO REFINERIES</b>				<b>ENTREES EN RAFFINERIES</b>		
90855		75267	9608	14209	12110	19610	93199	748275   1994 01-12	
88343		78961	8839	13843	11312	19468	92743	749492   1995 01-12	
6775		6788	660	1229	949	1704	7499	63822   1995 06	
7676		6890	743	1119	988	1849	7701	65880   1995 07	
7741		6624	713	1180	1008	1817	8097	65337   1995 08	
7312		5937	688	1041	991	1411	8111	63330   1995 09	
6268		6650	660	1103	835	1497	8112	64413   1996 06	
7503		7054	743	1193	988	1705	8525	65537   1996 07	
7475		7109	713	1162	1008	1729	8220	66491   1996 08	
7911		6169	688	722	991	1767	8032	63892   1996 09	
65549		58726	6468	10677	8314	14587	67765	560870   1995 01 - 09	
64555		60257	6425	9729	7899	15063	71751	569100   1996 01 - 09	
-1.5		2.6	-0.7	-8.9	-5.0	3.3	5.9	1.5   1996 / 1995 X	
<b>ROHOEL UND MINERALOELERZEUGNISSE</b>			<b>CRUDE OIL AND PETROLEUM PRODUCTS</b>				<b>PETROLE BRUT ET PRODUITS PETROLIERS</b>		
<b>NETTOEINFUHREN</b>			<b>NET IMPORTS</b>				<b>IMPORTATIONS NETTES</b>		
88400	1898	33434	10150	12770	11736	16475	-41110	413513   1994 01-12	
90174	1719	32291	9683	14094	7048	16255	-43277	404273   1995 01-12	
8672	143	3351	853	1285	298	1021	-2036	36397   1995 06	
6751	130	3507	769	1506	915	1689	-3240	34857   1995 07	
7377	136	3736	646	1004	687	1552	-3448	35720   1995 08	
6411	145	3361	689	1215	460	900	-4124	37641   1995 09	
6707	143	2091	853	796	646	1647	-3405	37556   1996 06	
7345	152	3322	769	1586	915	2029	-3658	38243   1996 07	
7354	140	2653	646	1058	687	1538	-3565	39134   1996 08	
7184	141	2092	689	1152	460	1443	-2652	33602   1996 09	
65367	1285	25095	7212	10403	4758	11747	-31720	304895   1995 01 - 09	
65378	1346	23517	7127	9898	5574	16544	-30045	322593   1996 01 - 09	
-	4.7	-6.3	-1.2	-4.9	17.2	40.8	-5.3	5.8   1996 / 1995 X	

	EUR 15	EUR 12	B	DK	D	GR	E	F	IRL	
<b>MINERALÖLERZEUGNISSE</b>	<b>PETROLEUM PRODUCTS</b>						<b>PRODUITS PÉTROLIERS</b>			
<b>NETTOERZEUGUNG IN DEN RAFFINERIEEN</b>	<b>NET PRODUCTION IN REFINERIES</b>						<b>PRODUCT. NETTE DANS LES RAFFINERIES</b>			
<b>1000 T</b>	<b>1000 T</b>						<b>1000 T</b>			
<b>ALLE MINERALÖLERZEUGNISSE</b>	<b>ALL PETROLEUM PRODUCTS</b>						<b>TOUS PRODUITS PÉTROLIERS</b>			
1994 01-12	589526	552022	30475	8496	113178	15576	51874	74611	2216	
1995 01-12	587726	549117	27671	9376	107868	16942	52310	76738	2176	
1995 06	49002	45819	2553	801	8598	1288	4416	6357	176	
1995 07	50444	47022	2783	889	9263	1439	4071	6711	173	
1995 08	51575	48138	2559	832	9635	1511	4487	6867	196	
1995 09	49234	46237	2503	649	9483	1338	4581	6607	194	
1996 06	48409	45395	2788	869	9027	1502	4136	6283	189	
1996 07	51526*	48210*	2964	853	9455	1393	4000*	6715	203	
1996 08	51699*	48361*	2845	866	9279	1594	4500*	6725	205	
1996 09	49933*	46597*	2767	763	9207	1650	4360*	6357	197	
1995 01 - 09	436516	407779	20606	6811	81430	12263	38590	56755	1574	
1996 01 - 09	446236*	417277*	24808	7504	80982	14136	37131*	58806	1756	
1996 / 1995 %	2.2*	2.3*	20.4	10.2	-0.6	15.3	-3.8*	3.6	11.6	
<b>FLÜSSIG-UND RAFFINERIEGAS</b>	<b>LPG AND REFINERY GAS</b>						<b>GPL ET GAZ DE RAFFINERIE</b>			
1994 01-12	18775	18108	501	200	3843	589	1747	2679	30	
1995 01-12	18092	17821	458	195	3596	603	1895	2657	32	
1995 06	1555	1528	48	21	313	40	165	213	2	
1995 07	1541	1512	59	22	310	46	151	228	2	
1995 08	1579	1552	39	18	330	51	161	225	3	
1995 09	1464	1449	36	10	311	48	158	223	3	
1996 06	1620	1563	46	19	290	52	107	247	3	
1996 07	1715*	1680*	58	20	315	47	160*	269		
1996 08	1807*	1776*	54	19	291	53	160*	249	3	
1996 09	1529*	1507*	45	17	281	54	160*	210	4	
1995 01 - 09	13802	13585	356	152	2846	436	1421	1996	21	
1996 01 - 09	14274*	13829*	412	158	2544	494	1233*	2234	29	
1996 / 1995 %	3.4*	1.8*	15.7	3.9	-10.6	13.3	-13.2*	11.9	38.1	
<b>MOTORENBENZIN</b>	<b>MOTOR SPIRIT</b>						<b>ESSENCES MOTEUR</b>			
1994 01-12	137242	126792	5687	1599	26417	3544	8925	17291	354	
1995 01-12	139160	128314	5259	2132	25889	3545	9695	17729	382	
1995 06	11810	10911	497	196	2181	255	810	1567	29	
1995 07	11940	11015	521	214	2303	256	814	1536	34	
1995 08	12371	11438	502	201	2363	322	882	1606	34	
1995 09	11798	10925	387	167	2303	320	865	1508	32	
1996 06	11744	10900	521	214	2217	275	793	1456	36	
1996 07	12483*	11573*	513	216	2295	233	850*	1510	38	
1996 08	12080*	11172*	467	221	2202	298	900*	1481	33	
1996 09	11412*	10518*	515	217	2192	303	600*	1310	34	
1995 01 - 09	103717	95670	4066	1491	19584	2553	7274	13204	287	
1996 01 - 09	104548*	96608*	4525	1911	19421	2544	6962*	12742	303	
1996 / 1995 %	0.8*	1.0*	11.3	28.2	-0.8	-0.4	-4.3*	-3.5	5.6	
<b>PETROLEUM UND FLUGTURBINENKRAFTSTOFFE</b>	<b>KEROSENE AND JET FUELS</b>						<b>PETROLE LAMPANT ET CARBUREACTEURS</b>			
1994 01-12	39311	38360	1702	249	2895	1632	4608	5327	11	
1995 01-12	39207	38598	1355	273	3130	1746	4151	5695	121	
1995 06	3091	3028	121	21	262	130	321	480	9	
1995 07	3581	3519	140	21	271	176	338	588	9	
1995 08	3778	3704	155	24	317	187	382	575	7	
1995 09	3417	3375	157	21	286	148	381	515	13	
1996 06	3604	3489	166	49	308	163	355	540	12	
1996 07	3865*	3806*	153	42	311	151	340*	649	10	
1996 08	3775*	3702*	141	29	288	185	390*	602	11	
1996 09	4180*	4135*	141	38	294	206	900*	591	13	
1995 01 - 09	29182	28724	1082	186	2452	1269	3102	4264	77	
1996 01 - 09	33081*	32228*	1344	316	2512	1527	3578*	4978	123	
1996 / 1995 %	13.4*	12.2*	24.2	69.9	2.4	20.3	15.3*	16.7	59.7	
<b>ROSBENZIN</b>	<b>NAPHTAS</b>						<b>NAPHTAS</b>			
1994 01-12	34234	33904	906	137	9532	549	2236	3517	54	
1995 01-12	37834	36431	696	145	9616	755	2472	4252	65	
1995 06	3132	3018	101	9	767	56	207	329	4	
1995 07	3028	2867	48	13	726	75	126	328	6	
1995 08	3048	2900	65	13	794	73	206	308	6	
1995 09	3013	2918	43	13	766	40	214	329	7	
1996 06	2731	2558	96	16	637	75	164	297	4	
1996 07	2848*	2728*	70	15	707	44	130*	308	3	
1996 08	3042*	2915*	56	16	751	80	200*	309	4	
1996 09	3102*	2970*	84	8	760	88	200*	357	5	
1995 01 - 09	28321	27277	559	110	7251	545	1789	3234	44	
1996 01 - 09	27304*	26156*	816	139	6813	699	1531*	2949	52	
1996 / 1995 %	-3.6*	-4.1*	46.0	26.4	-6.1	28.3	-14.4*	-8.8	18.2	

I	L	ML	A	P	FIN	S	UK	U.S.A.	
<b>MINERALOELERZEUGNISSE NETTOERZEUGUNG IN DEN RAFFINERIEN 1000 T</b>			<b>PETROLEUM PRODUCTS NET PRODUCTION IN REFINERIES 1000 T</b>				<b>PRODUITS PETROLIERS PRODUCT. NETTE DANS LES RAFFINERIES 1000 T</b>		
<b>ALLE MINERALOELERZEUGNISSE</b>			<b>ALL PETROLEUM PRODUCTS</b>				<b>TOUS PRODUITS PETROLIERS</b>		
85120	71195	9075	13231	11346	17083	86050	703311	1994 01-12	
83278	74421	8268	12805	11651	18690	85532	708342	1995 01-12	
7164	6412	614	1143	928	1641	6911	59784	1995 06	
7170	6467	685	1035	974	1763	7021	61881	1995 07	
7241	6237	668	1094	998	1771	7479	61495	1995 08	
6827	5529	642	958	979	1376	7568	60339	1995 09	
5782	6282	614	1015	947	1453	7522	60797	1996 06	
7019	6630	685	1101	974	1657	7877	61819	1996 07	
6954	6725	668	1062	998	1672	7606	62973	1996 08	
7415	5774	642	661	979	1715	7446	60868	1996 09	
62003	55405	6053	9889	8687	13997	62453	528288	1995 01 - 09	
80204	56769	5958	8951	8492	14509	66230	537837	1996 01 - 09	
-2.9	2.5	-1.6	-9.5	-2.3	3.7	6.0	1.8	1996 / 1995 X	
<b>FLUESSIG-UND RAFFINERIEGAS</b>			<b>LPG AND REFINERY GAS</b>				<b>GPL ET GAZ DE RAFFINERIE</b>		
2604	4324	34	494	360	273	1097	18254	1994 01-12	
2388	4238	40	411	-	231	1348	20138	1995 01-12	
214	346	1	31	-	26	135	2125	1995 06	
188	347	2	30	-	27	129	2139	1995 07	
209	365	3	37	-	24	114	2155	1995 08	
204	308	1	36	-	14	112	1645	1995 09	
191	433	1	34	34	22	141	1995	1996 06	
211	438	2	32	-	33	130	2005	1996 07	
240	436	3	32	-	28	239	1983	1996 08	
218	387	1	20	-	21	111	1625	1996 09	
1794	3230	23	307	-	194	1026	16383	1995 01 - 09	
1813	3423	18	308	211	216	1181	15717	1996 01 - 09	
1.1	6.0	-21.7	0.3	-	11.3	15.1	-4.1	1996 / 1995 X	
<b>MOTORENBENZIN</b>			<b>MOTOR SPIRIT</b>				<b>ESSENCES MOTEUR</b>		
18630	14458	2519	2325	4117	3814	27562	315277	1994 01-12	
18745	14880	2266	2803	4477	4103	27255	325516	1995 01-12	
1639	1321	195	251	353	351	2165	27478	1995 06	
1533	1232	184	214	370	371	2358	28395	1995 07	
1711	1194	175	226	379	379	2417	27804	1995 08	
1538	1123	186	238	372	315	2444	27416	1995 09	
1461	1278	195	261	341	308	2388	27814	1996 06	
1819	1299	184	239	370	356	2561	29009	1996 07	
1638	1288	175	258	379	354	2406	28513	1996 08	
1682	1167	186	112	372	336	2386	27071	1996 09	
14171	11058	1642	2128	3350	3055	19854	242132	1995 01 - 09	
14083	11341	1590	2062	3123	3227	20714	246389	1996 01 - 09	
-0.6	2.6	-3.2	-3.1	-6.8	5.6	4.3	1.8	1996 / 1995 X	
<b>PETROLEUM UND FLUGTURBINENKRAFTSTOFFE</b>			<b>KEROSENES AND JET FUELS</b>				<b>PETROLE LAMPANT ET CARBUREACTEURS</b>		
4464	5700	379	1107	500	72	10665	70201	1994 01-12	
4127	6189	416	1053	-	193	10758	70075	1995 01-12	
262	507	41	87	-	22	828	5596	1995 06	
467	553	38	85	-	24	871	6032	1995 07	
445	577	49	107	-	25	928	5870	1995 08	
390	477	42	75	-	-	912	5885	1995 09	
265	584	41	81	57	17	966	6015	1996 06	
324	580	38	107	-	21	1139	6206	1996 07	
353	598	49	95	-	24	1010	6345	1996 08	
422	527	42	55	-	3	948	6738	1996 09	
3117	4560	314	801	-	144	7814	51128	1995 01 - 09	
3128	4960	334	761	361	158	9001	56137	1996 01 - 09	
0.4	8.8	6.4	-5.0	-	9.7	15.2	9.8	1996 / 1995 X	
<b>ROHNBENZIN</b>			<b>NAPHTAS</b>				<b>NAPHTAS</b>		
3364	9889	915	975	295	35	2805	7682	1994 01-12	
3629	11230	861	861	-	1403	2710	7785	1995 01-12	
272	964	72	72	-	114	237	668	1995 06	
380	973	65	65	-	161	127	748	1995 07	
268	904	69	69	-	148	194	712	1995 08	
280	934	57	57	-	95	235	601	1995 09	
190	772	71	71	26	147	236	637	1996 06	
294	852	67	67	-	120	238	636	1996 07	
284	939	55	55	-	127	221	759	1996 08	
314	857	81	81	-	132	216	766	1996 09	
2622	8517	626	626	-	1044	1980	5956	1995 01 - 09	
2605	7882	578	578	136	1012	2092	6067	1996 01 - 09	
-0.7	-7.5	-7.7	-7.7	-	-3.1	5.7	1.9	1996 / 1995 X	

	EUR 15	EUR 12	B	DK	D	GR	E	F	IRL		
<b>MINERALOELERZEUGNISSE</b>						<b>PETROLEUM PRODUCTS</b>			<b>PRODUITS PETROLIERS</b>		
<b>NETTOERZEUGUNG IN DEN RAFFINERIEEN</b>						<b>NET PRODUCTION IN REFINERIES</b>			<b>PRODUCT. NETTE DANS LES RAFFINERIES</b>		
<b>1000 T</b>						<b>1000 T</b>			<b>1000 T</b>		
<b>DIESELKRAFTST.UND DESTILLATHEIZOLEE</b>						<b>GAS/ DIESEL OIL</b>			<b>GASOIL ET FUEL-OIL FLUIDE</b>		
1994 01-12	213150	198164	11420	4111	48811	3723	16252	30438	955		
1995 01-12	210495	195771	11069	4281	45230	3987	16576	30840	814		
1995 06	17172	16038	971	362	3579	318	1353	2471	70		
1995 07	17413	16242	1093	402	3778	320	1263	2548	63		
1995 08	18248	17013	1021	362	4046	347	1426	2700	78		
1995 09	17606	16469	937	272	3975	298	1495	2681	69		
1996 06	17027	15955	904	383	3852	376	1357	2543	61		
1996 07	18205*	17038*	1016	369	4073	337	1300*	2577	75		
1996 08	18464*	17263*	1031	381	3983	382	1450*	2741	75		
1996 09	17623*	16342*	1072	332	3992	330	1450*	1902	67		
1995 01 - 09	155686	144775	8264	3165	34203	2840	12289	22553	603		
1996 01 - 09	161235*	150338*	9116	3291	35190	3412	12819*	23700	603		
1996 / 1995 %	3.6*	3.8*	10.3	4.0	2.9	20.1	4.3*	5.1	-		
<b>RUECKSTANDSHEIZOLEE</b>						<b>RESIDUAL FUEL OIL</b>			<b>FUEL-OIL RESIDUEL</b>		
1994 01-12	100535	92786	4919	2201	12586	5052	12177	9292	813		
1995 01-12	97617	89956	4397	2348	11800	5787	11701	9249	776		
1995 06	8036	7431	391	189	798	440	1017	637	65		
1995 07	8512	7775	451	217	1038	515	841	823	59		
1995 08	8416	7744	355	214	1010	476	901	892	70		
1995 09	7848	7287	517	166	970	434	1046	750	68		
1996 06	7624	7130	516	188	901	497	970	574	70		
1996 07	8403*	7707*	657	191	923	508	900*	660	74		
1996 08	8559*	7906*	625	200	1055	537	900*	709	76		
1996 09	7704*	7024*	495	151	960	597	900*	587	75		
1995 01 - 09	71650	65983	2958	1705	8726	4263	8348	6807	564		
1996 01 - 09	73720*	67860*	4580	1689	8619	5047	7866*	6611	642		
1996 / 1995 %	2.9*	2.8*	54.8	-0.9	-1.2	18.4	-5.8*	-2.9	13.8		
<b>VERSCHIEDENE ERZEUGNISSE</b>						<b>SUNDRY PRODUCTS</b>			<b>PRODUITS PETROLIERS DIVERS</b>		
1994 01-12	45887	43575	5239	-	9098	487	5757	6067	-1		
1995 01-12	46571	43476	4533	-	9758	518	5810	6316	-17		
1995 06	4198	3857	424	-	698	49	543	660	-3		
1995 07	4429	4092	472	-	836	51	538	660	-		
1995 08	4133	3785	421	-	795	55	529	561	-2		
1995 09	4089	3815	426	-	870	50	422	601	2		
1996 06	:	3801	542	-	822	64	390	626	3		
1996 07	:	3814*	497	-	831	73	340*	742	3		
1996 08	:	3688*	471	-	709	59	500*	591	3		
1996 09	:	4455*	415	-	729	72	500*	1400	-		
1995 01 - 09	35322	32929	3320	-	7518	356	4367	4697	-23		
1996 01 - 09	:	30848*	4016	-	5887	413	3512*	5546	5		
1996 / 1995 %	:	-6.3*	21.0	-	-21.7	16.0	-19.6*	18.1	-121.7		
<b>DARUNTER SCHMIERSTOFFE</b>						<b>AMONG WHICH LUBRICANTS</b>			<b>DONT LUBRIFIANTS</b>		
1994 01-12	-	-	-	-	-	-	-	-	-		
1995 01-12	-	-	-	-	-	-	-	-	-		
1995 06	-	-	-	-	-	-	-	-	-		
1995 07	-	-	-	-	-	-	-	-	-		
1995 08	-	-	-	-	-	-	-	-	-		
1995 09	-	-	-	-	-	-	-	-	-		
1996 06	-	-	-	-	-	-	-	-	-		
1996 07	-	-	-	-	-	-	-	-	-		
1996 08	-	-	-	-	-	-	-	-	-		
1996 09	-	-	-	-	-	-	-	-	-		
1995 01 - 09	-	-	-	-	-	-	-	-	-		
1996 01 - 09	-	-	-	-	-	-	-	-	-		
1996 / 1995 %	-	-	-	-	-	-	-	-	-		
<b>DARUNTER BITUMEN</b>						<b>AMONG WHICH BITUMEN</b>			<b>DONT BITUMES</b>		
1994 01-12	-	-	-	-	-	-	-	-	-		
1995 01-12	-	-	-	-	-	-	-	-	-		
1995 06	-	-	-	-	-	-	-	-	-		
1995 07	-	-	-	-	-	-	-	-	-		
1995 08	-	-	-	-	-	-	-	-	-		
1995 09	-	-	-	-	-	-	-	-	-		
1996 06	-	-	-	-	-	-	-	-	-		
1996 07	-	-	-	-	-	-	-	-	-		
1996 08	-	-	-	-	-	-	-	-	-		
1996 09	-	-	-	-	-	-	-	-	-		
1995 01 - 09	-	-	-	-	-	-	-	-	-		
1996 01 - 09	-	-	-	-	-	-	-	-	-		
1996 / 1995 %	-	-	-	-	-	-	-	-	-		



I	L	NL	A	P	FIN	S	UK	U.S.A.	
<b>MINERALOELERZEUGNISSE NETTOERZEUGUNG IN DEN RAFFINERIEN 1000 T</b>			<b>PETROLEUM PRODUCTS NET PRODUCTION IN REFINERIES 1000 T</b>				<b>PRODUITS PETROLIERS PRODUCT. NETTE DANS LES RAFFINERIES 1000 T</b>		
<b>DIESELKRAFTST.UND DESTILLATHEIZOLE</b>			<b>GAS/ DIESEL OIL</b>				<b>GASOIL ET FUEL-OIL FLUIDE</b>		
31943	19147	3644	4227	4596	6746	27137	161928	1994 01-12	
31298	20523	3422	3983	4652	6650	27170	158572	1995 01-12	
2514	1791	236	382	362	536	2227	12882	1995 06	
2456	1831	225	344	380	566	2144	13006	1995 07	
2512	1832	256	328	389	590	2361	13387	1995 08	
2575	1478	275	314	382	480	2375	13529	1995 09	
2098	1708	236	314	363	473	2359	13634	1996 06	
2578	1904	225	351	380	562	2458	13464	1996 07	
2503	1971	256	314	389	556	2432	14107	1996 08	
2880	1614	275	216	382	624	2487	14092	1996 09	
22783	15127	2522	3127	3497	4892	19821	116747	1995 01 - 09	
22244	15942	2422	2849	3268	5207	21172	122237	1996 01 - 09	
-2.4	5.4	-4.0	-8.9	-6.6	6.4	6.8	4.7	1996 / 1995 %	
<b>RUECKSTANDSHEIZOLE</b>			<b>RESIDUAL FUEL OIL</b>				<b>FUEL-OIL RESIDUEL</b>		
18759	11817	1466	3761	1081	5202	11409	48234	1994 01-12	
17702	12035	1439	3191	1269	4953	10970	44667	1995 01-12	
1731	1011	57	269	111	437	883	3551	1995 06	
1615	1046	146	266	117	474	904	3800	1995 07	
1582	966	97	270	120	455	1008	3785	1995 08	
1341	792	100	193	117	344	1010	3724	1995 09	
1096	1076	57	210	91	346	1032	3411	1996 06	
1369	1132	146	249	117	433	1044	3156	1996 07	
1494	1078	97	257	120	436	975	3595	1996 08	
1412	804	100	157	117	463	886	3274	1996 09	
13337	8805	1024	2496	913	3730	7974	33807	1995 01 - 09	
12624	9480	1124	2049	926	3810	8653	30946	1996 01 - 09	
-5.4	7.7	9.8	-17.9	1.4	2.1	8.5	-8.5	1996 / 1995 %	
<b>VERSCHIEDENE ERZEUGNISSE</b>			<b>SUNDRY PRODUCTS</b>				<b>PRODUITS PETROLIERS DIVERS</b>		
5292	5860	1033	401	397	882	5375	80091	1994 01-12	
5390	5342	685	503	1253	1157	5323	80708	1995 01-12	
532	467	84	51	102	155	436	7404	1995 06	
531	485	90	31	107	140	488	7678	1995 07	
514	398	88	57	110	150	457	7687	1995 08	
500	417	38	45	108	128	482	7439	1995 09	
481	429	84	44	:	140	400	7210	1996 06	
424	424	90	56	:	132	424	7258	1996 07	
442	435	:	51	:	147	427	7588	1996 08	
490	418	:	20	:	136	411	7228	1996 09	
4180	4124	528	404	927	938	3986	61431	1995 01 - 09	
3710	3738	:	344	:	879	3677	59714	1996 01 - 09	
-11.3	-9.4	:	-14.9	:	-6.3	-7.8	-2.8	1996 / 1995 %	
<b>DARUNTER SCHMIERSTOFFE</b>			<b>AMONG WHICH LUBRICANTS</b>				<b>DONT LUBRIFIANTS</b>		
.	.	.	.	.	.	.	.	1994 01-12	
.	.	.	.	.	.	.	.	1995 01-12	
.	.	.	.	.	.	.	.	1995 06	
.	.	.	.	.	.	.	.	1995 07	
.	.	.	.	.	.	.	.	1995 08	
.	.	.	.	.	.	.	.	1995 09	
.	.	.	.	.	.	.	.	1996 06	
.	.	.	.	.	.	.	.	1996 07	
.	.	.	.	.	.	.	.	1996 08	
.	.	.	.	.	.	.	.	1996 09	
.	.	.	.	.	.	.	.	1995 01 - 09	
.	.	.	.	.	.	.	.	1996 01 - 09	
.	.	.	.	.	.	.	.	1996 / 1995 %	
<b>DARUNTER BITUMEN</b>			<b>AMONG WHICH BITUMEN</b>				<b>DONT BITUMES</b>		
.	.	.	.	.	.	.	.	1994 01-12	
.	.	.	.	.	.	.	.	1995 01-12	
.	.	.	.	.	.	.	.	1995 06	
.	.	.	.	.	.	.	.	1995 07	
.	.	.	.	.	.	.	.	1995 08	
.	.	.	.	.	.	.	.	1995 09	
.	.	.	.	.	.	.	.	1996 06	
.	.	.	.	.	.	.	.	1996 07	
.	.	.	.	.	.	.	.	1996 08	
.	.	.	.	.	.	.	.	1996 09	
.	.	.	.	.	.	.	.	1995 01 - 09	
.	.	.	.	.	.	.	.	1996 01 - 09	
.	.	.	.	.	.	.	.	1996 / 1995 %	

	EUR 15	EUR 12	B	DK	D	GR	E	F	IRL	
ALLE MINERALOELERZEUGNISSE EINFUHREN 1000 T	ALL PETROLEUM PRODUCTS IMPORTS 1000 T						TOUS PRODUITS PETROLIERS IMPORTATIONS 1000 T			
GESAMTEINFUHREN	TOTAL IMPORTS						IMPORTATIONS TOTALES			
1994 01-12	181324	165146	12903	5535	41102	4325	10409	18579	3905	
1995 01-12	181581	167687	13357	4198	43053	3786	11325	18872	4157	
1995 06	15372	14258	982	332	3642	201	1065	1077	298	
1995 07	15672	14213	845	417	3538	305	959	1528	348	
1995 08	15184	13949	835	440	3669	387	817	1489	395	
1995 09	14693	13454	954	373	3557	265	793	1792	320	
1996 06	14169	13188	942	399	3522	139	1041	1008	317	
1996 07	16211*	15017*	1009	382	4333	188	950*	1250	423	
1996 08	14004*	13038*	963	434	4020	193	820*	1123	331	
1996 09	15093*	14150*	1185	449	3929	303	820*	1349	379	
1995 01 - 09	134598	124327	9922	3284	32054	2599	8545	13848	3183	
1996 01 - 09	134230*	123696*	10418	3263	34441	2238	7686*	11789	3213	
1996 / 1995 XI	-0.3*	-0.5*	5.0	-0.6	7.4	-13.9	-10.1*	-14.9	0.9	
INNERGEMEINSCHAFTLICHE EINFUHREN (EUR 15) (1)	INTRA-COMMUNITY IMPORTS (EUR 15) (1)						IMPORT. INTRA-COMMUNAUTAIRES (EUR 15) (1)			
1994 01-12	95931		10211	1180	31041	783	3018	11178	3916	
1995 01-12	104507		11259	2167	35754	1226	3821	12309	4196	
1995 06	8173		822	138	2914	23	285	813	298	
1995 07	8273		706	150	3000	4	333	855	395	
1995 08	9088		721	219	2967	175	320	1103	387	
1995 09	9107		857	207	2961	126	227	1208	320	
1996 06	8102		772	240	2963	25	285	649	319	
1996 07	9126		856	206	3468	27	333	791	423	
1996 08	7930		721	200	3328	81	320	709	331	
1996 09	8757		857	239	3337	79	227	827	379	
1995 01 - 09	76774		8341	1638	26623	760	2662	8713	3222	
1996 01 - 09	77592		8225	1858	28527	509	2680	7069	3215	
AUSSERGEINSCHAFTLICHE EINFUHREN (EUR 15) (2)	EXTRA-COMMUNITY IMPORTS (EUR 15) (2)						IMPORT. EXTRA-COMMUNAUTAIRES (EUR 15) (2)			
1994 01-12	85393		2692	4355	10061	3542	7391	7401	-11	
1995 01-12	77074		2098	2031	7299	2560	7504	6563	-39	
1995 06	7199		160	194	728	178	780	264	-	
1995 07	7399		139	267	538	301	626	673	-47	
1995 08	6096		114	221	702	212	497	386	8	
1995 09	5586		97	166	596	139	566	584	-	
1996 06	6067		170	159	559	114	756	359	-2	
1996 07	7085*		153	176	865	161	617*	459	-	
1996 08	6074*		242	234	692	112	500*	414	-	
1996 09	6336*		328	210	592	224	593*	522	-	
1995 01 - 09	57824		1581	1646	5431	1839	5883	5135	-39	
1996 01 - 09	56638*		2193	1405	5914	1729	5006*	4720	-2	
1996 / 1995 XI	-2.1*		38.7	-14.7	8.9	-6.0	-14.9*	-8.1	-94.9	
EINFUHREN AUS NORWEGEN	IMPORTS FROM NORWAY						IMPORTATIONS EN PROVENANCE DE NORVEGE			
1994 01-12	7714	6617	446	712	2026	-	6	811	-	
1995 01-12	7204	5956	539	543	1219	-	25	600	-	
1995 06	582	504	33	56	115	-	-	39	-	
1995 07	643	476	29	24	98	-	-	42	-	
1995 08	527	385	14	39	52	-	-	17	-	
1995 09	495	353	6	24	72	-	-	36	-	
1996 06	499	403	55	30	120	-	-	10	-	
1996 07	571	411	13	64	135	-	-	11	-	
1996 08	622	464	6	64	118	-	-	28	-	
1996 09	545	457	6	79	98	-	-	38	-	
1995 01 - 09	5376	4409	393	443	873	-	25	434	-	
1996 01 - 09	5379	4181	395	456	1072	-	-	215	-	
EINFUHREN AUS SCHWEDEN	IMPORTS FROM SWEDEN						IMPORTATIONS EN PROVENANCE DE SUEDE			
1992 01-12								250	-	
1993 01-12	6271	6100	139	1567	1775	-	-		-	
1995 06	:	:	-	98	176	:	-	49	-	
1995 07	:	:	-	111	147	:	25	67	-	
1995 08	:	:	-	149	100	:	-	130	-	
1995 09	:	:	28	124	163	:	-	25	-	
1996 06	:	:	13	132	216	:	-	3	:	
1996 07	:	:	-	119	241	:	25	16	:	
1996 08	:	:	-	138	166	:	-	3	:	
1996 09	:	:	28	136	209	:	-		:	
1995 01 - 09	:	:	38	1130	1354	:	53	538	:	
1996 01 - 09	:	:	88	1170	1976	:	29	88	:	
EINFUHREN AUS DEN USA	IMPORTS FROM THE USA						IMPORTATIONS EN PROVENANCE DES USA			
1994 01-12	6934	6512	376	357	868	135	914	553	-	
1995 01-12	8193	8000	285	168	843	288	1840	454	-	
1995 06	598	598	34	-	72	51	164	22	-	
1995 07	343	471	14	22	35	47	135	43	-	
1995 08	800	794	66	6	114	3	150	30	-	
1995 09	562	556	21	17	52	26	140	33	-	
1996 06	678	658	19	24	83	39	164	9	-	
1996 07	441	410	26	-	48	-	135	8	-	
1996 08	518	511	66	2	56	56	150	41	-	
1996 09	531	524	21	34	42	76	140	42	-	
1995 01 - 09	5843	5755	229	116	622	221	1402	379	-	
1996 01 - 09	5004	4730	293	115	560	250	1277	171	-	

(1) INTRA-COMMUNITY IMPORTS PRIOR TO 01.01.1995 REFER TO EUR 12  
(1) IMPORTATIONS INTRA-COMMUNAUTAIRES AVANT LE 01.01.1995 SE REFERENT A EUR 12  
(1) INNERGEMEINSCHAFTLICHE EINFUHREN VOR DEM 01.01.1995 BEZIEHEN SICH AUF EUR 12  
(2) EXTRA-COMMUNITY IMPORTS PRIOR TO 01.01.1995 REFER TO EUR 12  
(2) IMPORTATIONS EXTRA-COMMUNAUTAIRES AVANT LE 01.01.1995 SE REFERENT A EUR 12  
(2) AUSSERGEINSCHAFTLICHE EINFUHREN VOR DEM 01.01.1995 BEZIEHEN SICH AUF EUR 12

I	L	NL	A	P	FIN	S	UK	U.S.A.	
<b>ALLE MINERALOELERZEUGNISSE EINFUHREN 1000 T</b>			<b>ALL PETROLEUM PRODUCTS IMPORTS 1000 T</b>					<b>TOUS PRODUITS PETROLIERS IMPORTATIONS 1000 T</b>	
<b>GESAMTEINFUHREN</b>			<b>TOTAL IMPORTS</b>					<b>IMPORTATIONS TOTALES</b>	
22238	1903	31123	2810	3064	5453	7915	10060	51119   1994 01-12	
25061	1721	29217	3218	3816	3610	7066	9124	41532   1995 01-12	
2440	143	2757	243	502	368	503	819	3923   1995 06	
1844	130	3008	245	359	450	764	932	3516   1995 07	
1676	136	3188	242	281	355	638	636	3643   1995 08	
1712	145	2584	264	430	339	636	529	3739   1995 09	
2376	143	2420	243	156	332	406	725	3994   1996 06	
2227	152	3088	245	317	450	499	698	4603   1996 07	
1908	140	2260	242	233	355	369	613	4057   1996 08	
1956	141	2500	264	431	339	340	708	3785   1996 09	
17730	1285	22412	2425	2604	2608	5238	6861	31478   1995 01 - 09	
19452	1348	21532	2284	2110	3158	5092	6206	37198   1996 01 - 09	
9.7	4.9	-3.9	-5.8	-19.0	21.1	-2.8	-9.6	18.2   1996 / 1995 %	
<b>INNERGEMEINSCHAFTLICHE EINFUHREN(EUR 15) (1)</b>			<b>INTRA-COMMUNITY IMPORTS (EUR 15) (1)</b>					<b>IMPORT. INTRA-COMMUNAUTAIRES (EUR 15) (1)</b>	
8904	1897	11320	1660	2278	710	3952	3883	1994 01-12	
8167	1695	10829	477	2936	823	5014	3834	1995 01-12	
790	144	991	-	354	46	390	165	1995 06	
653	120	852	-	270	82	448	405	1995 07	
441	134	1741	-	220	42	386	232	1995 08	
693	143	1221	-	408	57	470	209	1995 09	
1034	141	1023	-	93	67	310	181	1996 06	
1057	153	1001	-	227	82	288	214	1996 07	
857	140	642	-	174	42	207	178	1996 08	
788	139	927	-	408	57	233	260	1996 09	
5714	1263	8104	477	1963	538	3675	3081	1995 01 - 09	
7913	1354	7603	315	1554	602	3560	2608	1996 01 - 09	
<b>AUSSERGEINSCHAFTLICHE EINFUHREN(EUR15) (2)</b>			<b>EXTRA-COMMUNITY IMPORTS (EUR 15) (2)</b>					<b>IMPORT. EXTRA-COMMUNAUTAIRES (EUR 15) (2)</b>	
13334	6	19803	1150	786	4743	3963	6177	51119   1994 01-12	
16894	26	18388	2741	880	2787	2052	5290	41532   1995 01-12	
1650	-1	1766	243	148	322	113	654	3923   1995 06	
1191	10	2156	245	89	368	316	527	3516   1995 07	
1235	2	1447	242	61	313	252	404	3643   1995 08	
1019	2	1363	264	22	282	166	320	3739   1995 09	
1342	2	1397	243	63	265	96	544	3994   1996 06	
1170	-1	2087	245	90	368	211	484	4603   1996 07	
1051	-	1618	242	59	313	162	435	4057   1996 08	
1168	2	1573	264	23	282	107	448	3785   1996 09	
12016	22	14308	1948	641	2070	1563	3780	31478   1995 01 - 09	
11539	-6	13929	1969	556	2556	1532	3598	37198   1996 01 - 09	
-4.0	-127.3	-2.7	1.1	-13.3	23.5	-2.0	-4.8	18.2   1996 / 1995 %	
<b>EINFUHREN AUS NORWEGEN</b>			<b>IMPORTS FROM NORWAY</b>					<b>IMPORTATIONS EN PROVENANCE DE NORVEGE</b>	
1003		577		34	109	988	1002	165   1994 01-12	
1261		618		24	190	1058	1127	399   1995 01-12	
105		48		2	20	58	106	1   1995 06	
133		27		4	4	163	119	1   1995 07	
78		101		-	19	123	84	62   1995 08	
73		44		-	12	130	98	1   1995 09	
55		77		2	32	64	54	73   1996 06	
85		61		5	4	156	37	28   1996 07	
126		26		3	19	139	85	1   1996 08	
80		77		-	12	76	79	1   1996 09	
906		366		17	153	814	952	364   1995 01 - 09	
874		555		31	220	978	583	259   1996 01 - 09	
<b>EINFUHREN AUS SCHWEDEN</b>			<b>IMPORTS FROM SWEDEN</b>					<b>IMPORTATIONS EN PROVENANCE DE SUEDE</b>	
840		432		20	171		1077	1992 01-12	
								1993 01-12	
114		62		-	11		25	1995 06	
42		23		-	33		101	1995 07	
23		16		-	10		48	1995 08	
71		15		-	36		74	1995 09	
80		9		-	30		23	1996 06	
122		36		-	35		49	1996 07	
		15		7	10		24	1996 08	
76		31		-	36		81	1996 09	
540		242		3	177		630	1995 01 - 09	
702		211		18	228		482	1996 01 - 09	
<b>EINFUHREN AUS DEN USA</b>			<b>IMPORTS FROM THE USA</b>					<b>IMPORTATIONS EN PROVENANCE DES USA</b>	
1923		1329		7	81	341	50	1994 01-12	
2917		1160		36	27	166	9	1995 01-12	
187		68		-	-	-	-	1995 06	
125		50		-	-	72	-	1995 07	
259		166		-	6	-	-	1995 08	
107		160		-	6	-	-	1995 09	
204		107		9	9	11	-	1996 06	
130		55		8	-	31	-	1996 07	
100		35		5	6	1	-	1996 08	
116		53		-	6	1	-	1996 09	
1974		794		9	16	72	9	1995 01 - 09	
1294		669		95	21	253	6	1996 01 - 09	

(1) INTRA-COMMUNITY IMPORTS PRIOR TO 01.01.1995 REFER TO EUR 12  
(1) IMPORTATIONS INTRA-COMMUNAUTAIRES AVANT LE 01.01.1995 SE REFERENT A EUR 12  
(1) INNERGEMEINSCHAFTLICHE EINFUHREN VOR DEM 01.01.1995 BEZIEHEN SICH AUF EUR 12  
(2) EXTRA-COMMUNITY IMPORTS PRIOR TO 01.01.1995 REFER TO EUR 12  
(2) IMPORTATIONS EXTRA-COMMUNAUTAIRES AVANT LE 01.01.1995 SE REFERENT A EUR 12  
(2) AUSSERGEINSCHAFTLICHE EINFUHREN VOR DEM 01.01.1995 BEZIEHEN SICH AUF EUR 12

	EUR 15	EUR 12	B	DK	D	GR	E	F	IRL	
<b>ALLE MINERALÖLERZEUGNISSE EINFÜHREN 1000 T</b>						<b>ALL PETROLEUM PRODUCTS IMPORTS 1000 T</b>	<b>TOUS PRODUITS PÉTROLIERS IMPORTATIONS 1000 T</b>			
<b>EINFÜHREN AUS OPEC-LÄNDERN</b>						<b>IMPORTS FROM OPEC</b>	<b>IMPORTATIONS EN PROVENANCE DE L'OPEP</b>			
1994 01-12	22451	22188	378	377	1491	1979	3006	3650	-	
1995 01-12	20783	20695	365	172	1333	388	3841	2654	-	
1995 04	1824	1824	31	-	103	15	345	242	-	
1995 05	1609	1609	34	-	90	-	346	196	-	
1995 06	1639	1639	49	-	143	26	288	106	-	
1995 07	1669	1669	26	36	104	65	313	299	-	
1996 04	1460	1459	40	-	46	-	309	184	-	
1996 05	1499	1499	64	-	57	-	346	218	-	
1996 06	1295	1295	24	-	63	-	288	143	-	
1996 07	1835	1835	-	-	178	-	313	301	-	
1995 01 - 07	11689	11626	262	46	580	309	2442	1551	-	
1996 01 - 07	10464	10441	220	-	598	27	2058	1490	-	
<b>EINFÜHREN AUS ALGERIEN</b>						<b>IMPORTS FROM ALGERIA</b>	<b>IMPORTATIONS EN PROVENANCE DE L'ALGERIE</b>			
1994 01-12	8577	8393	79	166	514	5	2256	1717	-	
1995 01-12	9596	9583	230	63	960	26	2856	1859	-	
1995 06	754	754	49	-	98	26	215	34	-	
1995 07	798	798	26	10	83	-	252	202	-	
1995 08	813	813	-	22	133	-	194	115	-	
1995 09	906	906	25	31	84	-	196	221	-	
1996 06	619	619	-	-	48	-	215	116	-	
1996 07	1049	1049	-	-	144	-	252	238	-	
1996 08	538	538	-	-	29	-	194	94	-	
1996 09	669	669	25	-	31	18	196	91	-	
1995 01 - 09	6931	6931	178	63	664	26	2150	1337	-	
1996 01 - 09	6414	6412	62	-	579	45	2119	1159	-	
<b>EINFÜHREN AUS LIBYEN</b>						<b>IMPORTS FROM LIBYA</b>	<b>IMPORTATIONS EN PROVENANCE DE LIBYE</b>			
1994 01-12	4092	4029	79	139	119	260	378	686	-	
1995 01-12	3959	3947	15	107	67	123	475	416	-	
1995 06	326	326	-	-	24	-	50	39	-	
1995 07	504	504	-	26	-	65	61	71	-	
1995 08	344	344	15	26	-	-	65	26	-	
1995 09	371	371	-	45	-	-	-	27	-	
1996 06	347	347	24	-	15	-	50	27	-	
1996 07	324	324	-	-	34	-	61	56	-	
1996 08	287	287	15	-	32	-	-	55	-	
1996 09	437	437	-	-	41	-	65	53	-	
1995 01 - 09	3176	3176	15	107	24	123	358	358	-	
1996 01 - 09	3128	3107	198	-	149	-	326	367	-	
<b>EINFÜHREN AUS KUWAIT</b>						<b>IMPORTS FROM KUWAIT</b>	<b>IMPORTATIONS EN PROVENANCE DU KOWEIT</b>			
1994 01-12	716	716	-	-	196	29	-	-	-	
1995 01-12	1170	1170	-	-	12	-	-	-	-	
1995 06	109	109	-	-	-	-	-	-	-	
1995 07	108	108	-	-	-	-	-	-	-	
1995 08	107	107	-	-	-	-	-	-	-	
1995 09	108	108	-	-	-	-	-	-	-	
1996 06	109	109	-	-	-	-	-	-	-	
1996 07	106	106	-	-	-	-	-	-	-	
1996 08	108	108	-	-	-	-	-	-	-	
1996 09	112	112	-	-	-	-	-	-	-	
1995 01 - 09	844	844	-	-	12	-	-	-	-	
1996 01 - 09	878	878	-	-	-	-	-	-	-	
<b>EINFÜHREN AUS SAUDI-ARABIEN</b>						<b>IMPORTS FROM SAUDI ARABIA</b>	<b>IMPORT. EN PROVENANCE D'ARABIE SAOUDITE</b>			
1994 01-12	4382	4369	78	-	346	1685	147	978	-	
1995 01-12	1099	1099	2	-	92	239	75	267	-	
1995 06	65	65	-	-	15	-	-	33	-	
1995 07	55	55	-	-	-	-	-	26	-	
1995 08	99	99	-	-	4	79	-	-	-	
1995 09	106	106	-	-	54	-	-	29	-	
1996 06	5	5	-	-	-	-	-	-	-	
1996 07	20	20	-	-	-	-	-	6	-	
1996 08	17	17	-	-	-	-	-	17	-	
1996 09	40	40	-	-	-	-	-	16	-	
1995 01 - 09	738	738	-	-	92	239	20	235	-	
1996 01 - 09	491	491	-	-	3	-	-	265	-	
<b>EINFÜHREN AUS VENEZUELA</b>						<b>IMPORTS FROM VENEZUELA</b>	<b>IMPORTATIONS EN PROVENANCE DU VENEZUELA</b>			
1994 01-12	3200	3200	96	72	305	-	225	64	-	
1995 01-12	3619	3619	26	2	199	-	435	56	-	
1995 06	328	328	-	-	5	-	23	-	-	
1995 07	154	154	-	-	21	-	-	-	-	
1995 08	264	264	-	-	23	-	-	-	-	
1995 09	392	392	-	-	48	-	64	17	-	
1996 06	133	133	-	-	-	-	23	-	-	
1996 07	253	253	-	-	-	-	-	-	-	
1996 08	166	166	-	-	-	-	-	-	-	
1996 09	146	146	-	-	-	-	64	-	-	
1995 01 - 09	2693	2693	17	-	132	-	433	56	-	
1996 01 - 09	1392	1392	-	-	-	-	132	23	-	

I	L	NL	A	P	FIN	S	UK	U.S.A.	
<b>ALLE MINERALOELERZEUGNISSE EINFUHREN 1000 T</b>			<b>ALL PETROLEUM PRODUCTS IMPORTS 1000 T</b>				<b>TOUS PRODUITS PETROLIERS IMPORTATIONS 1000 T</b>		
<b>EINFUHREN AUS OPEC-LAENDERN</b>			<b>IMPORTS FROM OPEC</b>				<b>IMPORTATIONS EN PROVENANCE DE L'OPEP</b>		
5458	3172	-	724	13	250	1953	20477	1994 01-12	
6071	3655	-	530	-	88	1686	20272	1995 01-12	
489	339	-	63	-	-	197	1669	1995 04	
478	285	-	29	-	-	151	1481	1995 05	
469	238	-	76	-	-	244	1689	1995 06	
445	233	-	57	-	-	91	1823	1995 07	
615	210	-	-	1	-	55	1811	1996 04	
464	242	-	25	-	-	83	2260	1996 05	
445	152	-	52	-	-	128	1915	1996 06	
452	400	-	53	-	-	138	1873	1996 07	
3455	1648	-	348	-	63	985	12134	1995 01 - 07	
3666	1552	-	212	2	21	618	12935	1996 01 - 07	
<b>EINFUHREN AUS ALGERIEN</b>			<b>IMPORTS FROM ALGERIA</b>				<b>IMPORTATIONS EN PROVENANCE DE L'ALGERIE</b>		
2154	473	-	629	-	184	400	7674	1994 01-12	
2156	795	-	457	-	13	181	7004	1995 01-12	
194	-	-	76	-	-	62	631	1995 06	
96	72	-	57	-	-	-	597	1995 07	
198	122	-	29	-	-	-	604	1995 08	
141	169	-	28	-	-	11	663	1995 09	
153	35	-	52	-	-	-	725	1996 06	
220	113	-	53	-	-	29	858	1996 07	
150	-	-	51	-	-	20	650	1996 08	
193	87	-	28	-	-	-	260	1996 09	
1461	541	-	360	-	-	151	5264	1995 01 - 09	
1502	606	-	291	2	-	49	6058	1996 01 - 09	
<b>EINFUHREN AUS LIBYEN</b>			<b>IMPORTS FROM LIBYA</b>				<b>IMPORTATIONS EN PROVENANCE DE LIBYE</b>		
1900	238	-	2	-	63	228	-	1994 01-12	
2441	123	-	73	-	12	107	-	1995 01-12	
213	-	-	-	-	-	-	-	1995 06	
280	1	-	-	-	-	-	-	1995 07	
225	28	-	-	-	-	24	-	1995 08	
234	-	-	-	-	-	-	-	1995 09	
210	3	-	-	-	-	18	-	1996 06	
146	27	-	-	-	-	-	-	1996 07	
185	-	-	-	-	-	-	-	1996 08	
225	28	-	-	-	-	25	-	1996 09	
2042	42	-	45	-	-	62	-	1995 01 - 09	
1966	58	-	-	-	21	43	-	1996 01 - 09	
<b>EINFUHREN AUS KUWAIT</b>			<b>IMPORTS FROM KUWAIT</b>				<b>IMPORTATIONS EN PROVENANCE DU KOWEIT</b>		
-	491	-	-	-	-	-	-	1994 01-12	
-	1158	-	-	-	-	-	-	1995 01-12	
-	109	-	-	-	-	-	-	1995 06	
-	108	-	-	-	-	-	-	1995 07	
-	107	-	-	-	-	-	-	1995 08	
-	108	-	-	-	-	-	-	1995 09	
-	109	-	-	-	-	-	-	1996 06	
-	106	-	-	-	-	-	-	1996 07	
-	108	-	-	-	-	-	-	1996 08	
-	112	-	-	-	-	-	-	1996 09	
-	832	-	-	-	-	-	-	1995 01 - 09	
-	878	-	-	-	-	-	-	1996 01 - 09	
<b>EINFUHREN AUS SAUDI-ARABIEN</b>			<b>IMPORTS FROM SAUDI ARABIA</b>				<b>IMPORT. EN PROVENANCE D'ARABIE SAOUDITE</b>		
209	926	-	-	13	-	-	-	1994 01-12	
305	119	-	-	-	-	-	-	1995 01-12	
12	5	-	-	-	-	-	-	1995 06	
19	10	-	-	-	-	-	-	1995 07	
9	7	-	-	-	-	-	-	1995 08	
18	5	-	-	-	-	-	-	1995 09	
-	5	-	-	-	-	-	-	1996 06	
4	10	-	-	-	-	-	-	1996 07	
15	9	-	-	-	-	-	-	1996 08	
125	27	-	-	-	-	-	-	1996 09	
195	28	-	-	-	-	-	-	1995 01 - 09	
-	-	-	-	-	-	-	-	1996 01 - 09	
<b>EINFUHREN AUS VENEZUELA</b>			<b>IMPORTS FROM VENEZUELA</b>				<b>IMPORTATIONS EN PROVENANCE DU VENEZUELA</b>		
49	971	-	93	-	-	1325	12803	1994 01-12	
51	1452	-	-	-	-	1398	13268	1995 01-12	
-	118	-	-	-	-	182	1058	1995 06	
-	42	-	-	-	-	91	1226	1995 07	
-	119	-	-	-	-	122	851	1995 08	
-	178	-	-	-	-	85	1054	1995 09	
-	-	-	-	-	-	110	1190	1996 06	
-	144	-	-	-	-	109	1015	1996 07	
-	99	-	-	-	-	67	923	1996 08	
-	-	-	-	-	-	82	1282	1996 09	
-	1041	-	-	-	-	1014	10042	1995 01 - 09	
93	424	-	-	-	-	720	9992	1996 01 - 09	

		EUR 15	EUR 12	B	DK	D	GR	E	F	IRL	
ALLE MINERALÖLERZEUGNISSE		ALL PETROLEUM PRODUCTS						TOUS PRODUITS PÉTROLIERS			
1000 T		1000 T						1000 T			
EINFÜHREN AUS DER GUS		IMPORTS FROM CIS						IMPORTATIONS EN PROVENANCE DE LA CEI			
1994 01-12	15424	10433	639	540	2399	514	514	670	-	-	
1995 01-12	17383	14384	466	730	2504	1020	1184	1380	-	-	
1995 06	2048	1697	13	82	280	79	233	53	-	-	
1995 07	2054	1660	31	125	129	156	123	222	-	-	
1995 08	2147	1758	1	115	191	109	153	101	-	-	
1995 09	1432	1137	39	61	204	80	74	122	-	-	
1996 06	1819	1577	47	74	178	32	233	92	-	-	
1996 07	2177	1807	76	89	339	78	123	53	-	-	
1996 08	1807	1497	1	136	303	49	153	62	-	-	
1996 09	2357	2066	39	72	235	119	74	103	-	-	
1995 01 - 09	13104	10877	306	620	1972	757	926	1220	-	-	
1996 01 - 09	16739	14197	463	657	2142	947	1017	1655	-	-	
EINFÜHREN AUS RUMANIEN		IMPORTS FROM ROMANIA						IMPORTATIONS EN PROVENANCE DE ROUMANIE			
1994 01-12	875	873	-	-	7	546	56	52	-	-	
1995 01-12	651	650	39	-	10	357	10	70	-	-	
1995 06	51	51	-	-	-	-	-	-	-	-	
1995 07	40	40	39	-	1	-	-	-	-	-	
1995 08	10	10	-	-	-	-	-	10	-	-	
1995 09	28	28	-	-	3	-	-	-	-	-	
1996 06	56	56	-	-	-	1	-	-	-	-	
1996 07	2	2	-	-	2	-	-	-	-	-	
1996 08	1	1	-	-	1	-	-	-	-	-	
1996 09	-	-	-	-	-	-	-	-	-	-	
1995 01 - 09	418	417	39	-	7	162	10	70	-	-	
1996 01 - 09	-	-	-	-	6	110	-	-	-	-	
EINFÜHREN AUS ANDEREN OSTLÄNDERN		IMP. FROM OTH. EASTERN EUROPEAN COUNTRIES						IMP. PROVEN. AUTRES PAYS D'EUR. DE L'EST			
1994 01-12	1132	1130	-	257	7	546	56	52	-	-	
1995 01-12	2417	2055	67	-	984	404	10	289	-	-	
1995 06	137	137	-	-	86	-	-	-	-	-	
1995 07	150	150	39	-	111	-	-	-	-	-	
1995 08	131	131	13	-	107	-	-	10	-	-	
1995 09	166	166	1	-	109	-	-	-	-	-	
1996 06	155	155	-	-	87	10	-	-	-	-	
1996 07	93	93	-	-	92	1	-	-	-	-	
1996 08	108	108	13	-	95	-	-	-	-	-	
1996 09	111	111	1	-	99	4	-	-	-	-	
1995 01 - 09	1866	1504	61	-	778	209	10	252	-	-	
1996 01 - 09	-	-	17	-	710	192	-	3	-	-	
GESAMTAUSFUHREN		TOTAL EXPORTS						EXPORTATIONS TOTALES			
1994 01-12	179666	165814	16185	4168	15358	3918	10618	15287	809		
1995 01-12	170547	157005	15329	3998	14192	3383	8217	15217	965		
1995 06	13785	12387	1281	244	1025	171	749	859	102		
1995 07	13865	12860	1439	330	1184	222	549	1115	74		
1995 08	14372	13138	1270	351	1238	233	793	1219	88		
1995 09	14347	13141	1289	373	1278	301	532	1412	83		
1996 06	15036	14126	1555	369	1191	327	581	1454	65		
1996 07	15090*	14195*	1456	300	1240	411	550*	1379	76		
1996 08	15245*	14512*	1619	404	1151	252	800*	1533	106		
1996 09	14624*	13976*	1390	371	1248	459	800*	1162	72		
1995 01 - 09	125378	115526	11566	2792	10549	2562	6303	11132	696		
1996 01 - 09	133499*	124536*	13154	3195	10433	3237	6390*	12666	734		
1996 / 1995 %	6.5*	7.8*	13.7	14.4	-1.1	26.3	1.4*	13.8	5.5		
BUNKER		BUNKERS						SOUTES MARITIMES			
1994 01-12	35509	33998	4250	1534	2105	3959	3439	2104	39		
1995 01-12	35197	34127	4039	1623	2085	3645	3249	2470	120		
1995 06	3011	2900	336	158	183	332	274	110	12		
1995 07	3222	3104	364	157	186	358	253	269	18		
1995 08	3142	3063	364	129	190	330	271	244	11		
1995 09	2899	2817	367	122	216	321	251	252	18		
1996 06	3306	3216	370	150	173	387	458	256	17		
1996 07	3248*	3122*	438	113	182	515	250*	219	13		
1996 08	3025*	2914*	396	133	179	270	260*	253	12		
1996 09	2959*	2878*	405	125	185	281	260*	206	13		
1995 01 - 09	26339	25529	2978	1279	1602	2823	2359	1803	85		
1996 01 - 09	27741*	26859*	3550	1134	1673	2711	2667*	2066	117		
1996 / 1995 %	5.3*	5.2*	19.2	-11.3	4.4	-4.0	13.1*	14.6	37.6		
INLANDSLIEFERUNGEN INSGESAMT		TOTAL INLAND DELIVERIES						LIVRAISONS INTÉRIEURES TOTALES			
1994 01-12	529462	494211	19190	8505	126737	12541	48769	80373	5112		
1995 01-12	538398	504136	18883	9102	126329	13273	51441	82450	5266		
1995 06	43130	40553	1501	739	10348	1022	4172	6721	375		
1995 07	43465	41051	1231	654	10541	1077	4066	7115	368		
1995 08	43957	41176	1497	762	10985	1100	4202	6541	406		
1995 09	44024	41142	1452	760	10589	1044	3838	6762	433		
1996 06	41808	39337	1400	750	10249	972	3885	6492	387		
1996 07	46055*	43527*	1536	651	11359	1154	4000*	7337	419		
1996 08	44559*	41454*	1651	773	11398	1144	4200*	6718	450		
1996 09	46332*	43190*	2006	859	11289	1133	4200*	6944	470		
1995 01 - 09	396562	371580	13776	6513	95215	9218	36840	60988	3914		
1996 01 - 09	406897*	378569*	15844	7224	97048	10210	36348*	62558	4015		
1996 / 1995 %	2.1*	1.9*	15.0	10.9	1.9	10.8	-1.3*	2.6	2.6		

I	L	NL	A	P	FIN	S	UK	U.S.A.		
ALLE MINERALÖLERZEUGNISSE 1000 T			ALL PETROLEUM PRODUCTS 1000 T					TOUS PRODUITS PÉTROLIERS 1000 T		
EINFUHREN AUS DER GUS			IMPORTS FROM CIS					IMPORTATIONS EN PROVENANCE DE LA CEI		
1346		3586	20	10	4218	753	215		I 1994 01-12	
1912		4643	4	235	2348	647	310		I 1995 01-12	
259		626	-	40	297	54	32		I 1995 06	
146		596	-	28	348	46	104		I 1995 07	
146		910	-	32	288	101	-		I 1995 08	
155		391	-	-	261	34	11		I 1995 09	
194		635	-	-	222	20	92		I 1996 06	
189		786	-	24	348	22	50		I 1996 07	
151		584	-	-	288	22	58		I 1996 08	
108		1268	-	-	261	30	48		I 1996 09	
1246		3387	4	156	1699	524	287		I 1995 01 - 09	
1363		5373	4	93	2272	266	487		I 1996 01 - 09	
EINFUHREN AUS RUMAENIEN			IMPORTS FROM ROMANIA					IMPORTATIONS EN PROVENANCE DE ROUMANIE		
209		-	2	-	-	-	3		I 1994 01-12	
164		-	1	-	-	-	-		I 1995 01-12	
51		-	-	-	-	-	-		I 1995 06	
-		-	-	-	-	-	-		I 1995 07	
25		-	-	-	-	-	-		I 1995 08	
-		-	-	-	-	-	-		I 1995 09	
55		-	-	-	-	-	-		I 1996 06	
-		-	-	-	-	-	-		I 1996 07	
-		-	-	-	-	-	-		I 1996 08	
-		-	-	-	-	-	-		I 1996 09	
129		-	1	-	-	-	-		I 1995 01 - 09	
55		-	-	-	-	-	-		I 1996 01 - 09	
EINFUHREN AUS ANDEREN OSTLAENDERN			IMP. FROM OTH. EASTERN EUROPEAN COUNTRIES					IMP. PROVEN. AUTRES PAYS D'EUR. DE L'EST		
209		-	2	-	-	-	3		I 1994 01-12	
280		21	362	-	-	-	-		I 1995 01-12	
51		-	-	-	-	-	-		I 1995 06	
-		-	-	-	-	-	-		I 1995 07	
51		1	-	-	-	-	-		I 1995 08	
-		5	-	-	-	-	-		I 1995 09	
55		3	-	-	-	-	-		I 1996 06	
-		-	-	-	-	-	-		I 1996 07	
-		-	-	-	-	-	-		I 1996 08	
-		-	-	-	-	-	-		I 1996 09	
3		4	-	-	-	-	-		I 1995 01 - 09	
181		13	362	-	-	-	-		I 1996 01 - 09	
116		140	134	-	-	-	-		I 1996 01 - 09	
GESAMTAUSFUHREN			TOTAL EXPORTS					EXPORTATIONS TOTALES		
19482	5	52445	986	4432	3559	9307	23107	43544	I 1994 01-12	
16678	2	55576	1177	3570	3239	9126	19878	43141	I 1995 01-12	
1372	-	4758	85	392	506	807	1434	3497	I 1995 06	
1389	-	4621	93	245	289	623	1692	3452	I 1995 07	
1676	-	4277	110	225	299	825	1768	3266	I 1995 08	
1331	-	4126	114	225	263	829	2191	3137	I 1995 09	
1530	-	4608	85	163	314	511	2283	3453	I 1996 06	
1395	-	4799	93	232	289	513	2357	3347	I 1996 07	
1732	-	4635	110	183	299	324	2097	3684	I 1996 08	
1667	-	4687	114	107	263	271	2013	4013	I 1996 09	
12342	-	41185	778	2927	2208	6866	13472	31389	I 1995 01 - 09	
12935	2	42252	849	1951	3004	5110	17587	33099	I 1996 01 - 09	
4.8	-	2.6	9.1	-33.4	36.1	-25.6	30.5	5.4	I 1996 / 1995 %	
BUNKER			BUNKERS					SOUTES MARITIMES		
2472		11473		310	419	1092	2313	28944	I 1994 01-12	
2539		11548		337	-	1070	2472	27720	I 1995 01-12	
225		1019		36	-	111	215	2310	I 1995 06	
239		1021		24	-	118	215	2310	I 1995 07	
237		1054		24	-	79	209	2310	I 1995 08	
208		828		32	-	82	202	2310	I 1995 09	
199		977		26	-	90	203	2310	I 1996 06	
262		1029		36	-	126	265	2310	I 1996 07	
215		918		33	-	111	245	2310	I 1996 08	
200		920		40	-	81	243	2310	I 1996 09	
1967		8562		246	-	810	1825	20790	I 1995 01 - 09	
1857		8829		283	31	851	1972	20892	I 1996 01 - 09	
-5.6		3.1		15.0	-	5.1	8.1	0.5	I 1996 / 1995 %	
INLANDSLIEFERUNGEN INSGESAMT			TOTAL INLAND DELIVERIES					LIVRAISONS INTERIEURES TOTALES		
84234	1885	20827	10751	11539	9442	15058	74499	720513	I 1994 01-12	
88381	1739	21629	10749	12641	8183	15330	73002	718219	I 1995 01-12	
6930	138	1737	732	1054	665	1180	5816	60900	I 1995 06	
7083	140	1799	810	1165	655	949	5812	59236	I 1995 07	
6432	132	1819	879	1185	744	1158	6115	62678	I 1995 08	
7282	149	1801	898	1102	768	1216	5930	61070	I 1995 09	
6512	132	1764	732	953	483	1256	5841	60393	I 1996 06	
7736	146	1776	810	1176	655	1063	6237	62451	I 1996 07	
6112	141	1671	879	1106	744	1482	6090	63618	I 1996 08	
7135	154	1704	898	1073	768	1476	6223	58576	I 1996 09	
64004	1292	16127	8001	9452	5819	11162	54241	534723	I 1995 01 - 09	
63905	1333	15734	7839	8796	5720	12569	55554	547217	I 1996 01 - 09	
-0.2	3.2	-2.4	-2.0	-7.0	-1.7	12.6	2.4	2.3	I 1996 / 1995 %	

	EUR 15	EUR 12	B	DK	D	GR	E	F	IRL	
MINERALÖLERZEUGNISSE INLANDSLIEFERUNGEN INSGESAMT 1000 T			PETROLEUM PRODUCTS TOTAL INLAND DELIVERIES 1000 T				PRODUITS PÉTROLIERS LIVRAISONS INTÉRIEURES TOTALES 1000 T			
MOTORENBENZIN			MOTOR SPIRIT				ESSENCES MOTEUR			
1994 01-12	117883	109183	2843	1894	30267	2699	9162	15170	993	
1995 01-12	116213	107604	2834	1914	30145	2851	8878	14161	1038	
1995 06	10086	9308	252	177	2589	250	813	1260	92	
1995 07	10055	9265	217	165	2622	262	686	1342	89	
1995 08	10459	9664	233	176	2649	270	850	1315	101	
1995 09	9721	9010	239	162	2572	237	718	1177	87	
1996 06	9496	8759	219	160	2441	240	774	1115	89	
1996 07	10095*	9292*	227	178	2668	292	300*	1324	102	
1996 08	10229*	9440*	214	172	2607	293	800*	1273	101	
1996 09	9623*	8924*	234	162	2513	258	800*	1104	90	
1995 01 - 09	86872	80341	2105	1427	22685	2140	6325	10731	781	
1996 01 - 09	86462*	80119*	2037	1430	22438	2213	6357*	10469	821	
1996 / 1995 %	-0.5*	-0.3*	-3.2	0.2	-1.1	3.4	0.5*	-2.5	5.1	
DARUNTER BLEIFREI			AMONG WHICH UNLEADED				DONT ESSENCES SANS PLOMB			
1994 01-12	73957	65289	1842	1856	27935	745	2032	7579	483	
1995 01-12	78083	69439	1946	1913	28497	893	2283	7864	585	
1995 06	6653	5879	171	177	2445	80	114	694	52	
1995 07	6834	6043	148	164	2470	87	180	767	51	
1995 08	6998	6199	160	176	2496	92	197	761	59	
1995 09	6575	5860	165	162	2441	77	165	663	51	
1996 06	6758	6021	162	160	2362	90	258	694	58	
1996 07	7445*	6642*	167	178	2583	111	230*	830	67	
1996 08	7338*	6549*	160	172	2529	117	240*	824	68	
1996 09	:	6248*	174	162	2452	98	240*	704	60	
1995 01 - 09	58061	51525	1432	1426	21375	655	1476	5920	434	
1996 01 - 09	:	55050*	1497	1430	21680	826	2150*	6321	526	
1996 / 1995 %	:	6.8*	4.5	0.3	1.4	26.1	45.7*	6.8	21.2	
PETROLEUM UND FLUGTURBINENKRAFTSTOFFE			KEROSENE AND JET FUELS				PETROLE LAMPANT ET CARBUREACTEURS			
1994 01-12	34529	32867	1029	763	5792	1579	2902	4420	497	
1995 01-12	35933	34564	1085	769	5832	1224	3106	4573	664	
1995 06	3055	2935	84	67	523	133	282	394	49	
1995 07	3272	3158	91	66	569	154	287	451	45	
1995 08	3274	3157	89	98	541	152	294	453	52	
1995 09	3264	3115	81	66	514	142	228	426	65	
1996 06	3083	2957	91	68	521	122	290	427	54	
1996 07	3471*	3385*	127	87	572	159	260*	478	62	
1996 08	3458*	3340*	128	84	560	158	300*	471	66	
1996 09	3417*	3297*	121	91	530	143	300*	433	74	
1995 01 - 09	26913	25891	798	591	4450	979	2271	3494	463	
1996 01 - 09	28403*	27408*	996	624	4474	960	2480*	3742	571	
1996 / 1995 %	5.5*	5.9*	24.8	5.6	0.5	-2.0	9.2*	7.1	23.3	
DIESELKRAFTST. UND DESTILLATHEIZÖLE			GAS/ DIESEL OIL				GASOIL ET FUEL-OIL FLUIDE			
1994 01-12	205387	191824	9447	4036	61728	4544	16611	38848	2009	
1995 01-12	210104	196518	9669	4095	61097	5044	18186	40805	2124	
1995 06	16044	15155	719	302	4797	263	1337	3351	160	
1995 07	15974	15165	556	255	4934	274	1347	3434	139	
1995 08	15913	14883	692	318	5208	274	1331	2796	154	
1995 09	16801	15671	727	331	4997	271	1198	3382	160	
1996 06	15798	14948	623	293	5036	272	1450	2975	154	
1996 07	17126*	16283*	608	256	5352	338	1300*	3630	170	
1996 08	17216*	16062*	824	312	5837	286	1350*	3199	164	
1996 09	18701*	17568*	1047	334	5964	309	1350*	3616	186	
1995 01 - 09	153300	143614	6967	2990	46136	3117	12548	30026	1571	
1996 01 - 09	161776*	151530*	7930	3098	48541	3884	13696*	31117	1629	
1996 / 1995 %	5.5*	5.5*	13.8	3.6	5.2	24.6	9.1*	3.6	3.7	
DARUNTER DIESELKRAFTSTOFFE			AMONG WHICH DERV FUEL				DONT GASOIL-ROUTIER			
1994 01-12	108180	102246	3979	1932	25796	1978	10421	21387	829	
1995 01-12	108128	103622	4000	2047	26197	2323	8700	22274	851	
1995 06	9110	8689	346	171	2201	218	700	1963	64	
1995 07	8784	8544	269	150	2231	219	700	1921	56	
1995 08	8709	8425	303	202	2359	225	700	1767	62	
1995 09	9106	8814	329	191	2278	221	700	1896	64	
1996 06	9008	8606	357	159	2118	224	700	1915	62	
1996 07	9255*	8997*	329	154	1880	268	800*	2115	68	
1996 08	8480*	8182*	351	196	1841	242	800*	1855	66	
1996 09	8831*	8546*	388	201	1958	239	800*	1925	74	
1995 01 - 09	80346	76762	2926	1522	19628	1719	6600	16513	630	
1996 01 - 09	80675*	77292*	3186	1530	17990	1852	6890*	17234	653	
1996 / 1995 %	0.4*	0.7*	8.9	0.5	-8.4	7.7	4.4*	4.4	3.7	
RUECKSTANDSHEIZÖLE			RESIDUAL FUEL OIL				FUEL-OIL RESIDUEL			
1994 01-12	73155	67363	2268	1118	7538	2565	7618	4572	1368	
1995 01-12	74782	69040	1976	836	7758	2943	8824	4859	1287	
1995 06	5400	5080	134	56	538	265	622	318	66	
1995 07	5713	5490	131	48	674	274	740	282	90	
1995 08	5624	5293	160	66	650	297	680	305	92	
1995 09	5970	5582	140	90	644	276	817	347	98	
1996 06	5143	4796	88	71	552	221	492	301	82	
1996 07	5904*	5668*	165	65	608	239	700*	259	81	
1996 08	5179*	4716*	126	94	575	293	700*	203	111	
1996 09	5838*	5237*	138	57	514	306	700*	304	115	
1995 01 - 09	54009	49889	1380	579	5769	2157	6081	3276	985	
1996 01 - 09	52971*	48232*	1440	688	5194	2218	5235*	3586	920	
1996 / 1995 %	-1.9*	-3.3*	4.3	18.8	-10.0	2.8	-13.9*	9.5	-6.6	



I	L	NL	A	P	FIN	S	UK	U.S.A.	
<b>MINERALOELERZEUGNISSE</b>			<b>PETROLEUM PRODUCTS</b>				<b>PRODUITS PETROLIERS</b>		
<b>INLANDSLIEFERUNGEN INSGESAMT</b>			<b>TOTAL INLAND DELIVERIES</b>				<b>LIVRAISONS INTERIEURES TOTALES</b>		
1000 T			1000 T				1000 T		
<b>MOTORENBENZIN</b>			<b>MOTOR SPIRIT</b>				<b>ESSENCES MOTEUR</b>		
16971	544	3912	2488	1829	2038	4174	22899	325690	1994 01-12
17574	514	4024	2391	1882	1956	4262	21789	331086	1995 01-12
1521	46	352	204	144	179	395	1812	28745	1995 06
1534	49	313	211	168	182	397	1818	28582	1995 07
1549	47	347	226	199	172	397	1908	29255	1995 08
1502	44	328	200	156	159	352	1788	27373	1995 09
1384	43	330	204	147	166	367	1817	28503	1996 06
1653	53	355	211	179	182	410	1961	29214	1996 07
1504	49	336	226	195	172	391	1896	29183	1996 08
1405	43	347	200	162	159	340	1806	26765	1996 09
13195	390	2970	1833	1412	1470	3228	16180	247367	1995 01 - 09
12910	394	3118	1772	1442	1381	3190	16490	249116	1996 01 - 09
-2.2	1.0	5.0	-3.3	2.1	-6.1	-1.2	1.9	0.7	1996 / 1995 %
<b>DARUNTER BLEIFREI</b>			<b>AMONG WHICH UNLEADED</b>				<b>DONT ESSENCES SANS PLOMB</b>		
5528	411	3129	2483	548	2035	4150	13201		1994 01-12
7318	408	3398	2428	678	1953	4263	13656		1995 01-12
632	36	294	204	57	175	395	1127		1995 06
649	39	290	211	62	183	397	1136		1995 07
660	38	290	226	73	176	397	1197		1995 08
632	35	273	200	58	162	353	1138		1995 09
640	36	287	204	61	166	367	1213		1996 06
756	44	287	211	76	182	410	1313		1996 07
724	41	317	226	85	172	391	1272		1996 08
679	36	344	:	69	:	:	1230		1996 09
5461	307	2503	1833	503	1474	3229	10033		1995 01 - 09
5979	327	2765	:	593	:	:	10956		1996 01 - 09
9.5	6.5	10.5	:	17.9	:	:	9.2		1996 / 1995 %
<b>PETROLEUM UND FLUGTURBINENKRAFTSTOFFE</b>			<b>KEROSENE AND JET FUELS</b>				<b>PETROLE LAMPANT ET CARBUREACTEURS</b>		
3111	158	2275	426	597	416	820	9744	71775	1994 01-12
3364	185	2727	456	600	114	799	10435	73373	1995 01-12
265	15	213	40	51	10	70	859	5753	1995 06
311	17	251	48	66	6	60	850	6167	1995 07
292	17	216	44	61	8	65	892	6113	1995 08
273	16	301	45	60	9	95	943	6051	1995 09
223	17	238	40	55	5	81	851	6147	1996 06
363	18	268	48	63	6	32	928	6427	1996 07
280	17	269	44	66	8	66	941	6350	1996 08
299	18	251	45	61	9	66	976	6423	1996 09
2545	132	2026	337	458	85	600	7684	53986	1995 01 - 09
2453	145	2128	366	477	94	535	8358	57122	1996 01 - 09
-3.6	9.8	5.0	8.6	4.1	10.6	-10.8	8.8	5.8	1996 / 1995 %
<b>DIESELKRAFTST.UND DESTILLATHEIZOLEE</b>			<b>GAS/ DIESEL OIL</b>				<b>GASOIL ET FUEL-OIL FLUIDE</b>		
23719	942	5938	4533	3131	3662	5368	20871	150243	1994 01-12
24435	903	5899	4486	3155	3818	5282	21106	152927	1995 01-12
1785	66	466	280	275	252	357	1634	12624	1995 06
1790	63	457	326	270	249	234	1646	10977	1995 07
1570	58	474	380	270	322	328	1738	12693	1995 08
2048	79	470	365	261	354	411	1747	12750	1995 09
1582	63	510	280	253	238	332	1737	12405	1996 06
1876	70	495	326	306	249	268	1882	12356	1996 07
1479	61	458	380	285	322	452	1807	12985	1996 08
2003	83	520	365	283	354	414	1873	12440	1996 09
17185	664	4327	3352	2372	2693	3641	15711	113556	1995 01 - 09
16900	705	4776	3339	2448	2799	4108	16806	118623	1996 01 - 09
-1.7	6.2	10.4	-0.4	3.2	3.9	12.8	7.0	4.5	1996 / 1995 %
<b>DARUNTER DIESELKRAFTSTOFFE</b>			<b>AMONG WHICH DERV FUEL</b>				<b>DONT GASOIL -ROUTIER</b>		
16182	616	4159	2439	2190	1486	2009	12777		1994 01-12
16692	569	4298	1098	2360	1463	1945	13311		1995 01-12
1349	51	346	123	200	125	173	1080		1995 06
1320	50	345	-	200	116	124	1083		1995 07
1104	43	337	-	200	125	159	1123		1995 08
1397	47	360	-	200	125	167	1131		1995 09
1282	49	375	123	200	120	159	1165		1996 06
1472	55	381	-	220	116	142	1255		1996 07
1017	47	351	-	220	125	173	1196		1996 08
1095	49	392	-	220	125	160	1205		1996 09
12029	429	3170	1098	1760	1084	1402	9836		1995 01 - 09
11612	441	3392	878	1860	1091	1414	10652		1996 01 - 09
-3.5	2.8	7.0	-20.0	5.7	0.6	0.9	8.3		1996 / 1995 %
<b>RUECKSTANDSHEIZOLEE</b>			<b>RESIDUAL FUEL OIL</b>				<b>FUEL-OIL RESIDUEL</b>		
27271	209	369	1847	3228	1517	2428	9239	35528	1994 01-12
28279	98	365	2068	3891	1234	2440	7924	26445	1995 01-12
2138	8	26	91	324	70	159	585	2365	1995 06
2268	8	24	92	374	65	66	577	1842	1995 07
1968	7	30	115	368	81	135	670	1996	1995 08
2214	7	49	166	371	89	133	529	2220	1995 09
2131	6	25	91	255	71	185	572	1687	1996 06
2677	2	22	92	367	65	79	483	2305	1996 07
1798	11	23	115	302	81	267	480	2315	1996 08
2180	6	21	166	330	89	346	566	1368	1996 09
20491	77	272	1458	2850	856	1806	5972	19457	1995 01 - 09
21235	63	252	1440	2309	951	2348	5092	19126	1996 01 - 09
3.6	-18.2	-7.4	-1.2	-19.0	11.1	30.0	-14.7	-1.7	1996 / 1995 %

	EUR 15	EUR 12	B	DK	D	GR	E	F	IRL		
<b>NATURGAS WICHTIGSTE POSITIONEN TJ (NO)</b>				<b>NATURAL GAS PRINCIPAL AGGREGATES TJ (GCV)</b>						<b>GAZ NATUREL PRINCIPAUX AGREGATS TJ (PCS)</b>	
<b>FOERDERUNG</b>				<b>PRODUCTION</b>						<b>PRODUCTION</b>	
1994 01-12 I	7381868	7327854	-	200039	653820	1836	8465	129213	104346		
1995 01-12 I	7648012	7594000	-	216767	679274	1752	17650	127529	104495		
1995 06 I	446286	442485	-	14760	46246	117	2588	5618	8009		
1995 07 I	375982	372220	-	14391	41829	117	1286	7526	7370		
1995 08 I	386166	382602	-	11275	41988	175	1003	10838	7445		
1995 09 I	461195	457433	-	12792	47138	117	2130	11269	7633		
1996 06 I	467811*	462411*	-	17589	44700*	117	1340	5329	5716		
1996 07 I	456873*	451473*	-	18081	41700*	146	1630	4931	8611		
1996 08 I	440221*	434821*	-	16359	42000*	175	1785	7920	7257		
1996 09 I	530494*	525094*	-	20295	53600*	198	2192	9180	7295		
1995 01 - 09 I	5296645	5258828	-	154324	494452	1343	10791	92173	76970		
1996 01 - 09 I	6105351*	6056651*	-	187370	518904*	1250	17683	80791	75919		
1996 / 1995 %I	15.3*	15.2*	-	21.4	4.9*	-6.9	63.9	-12.4	-1.4		
<b>BRUTTOINLANDSVERBRAUCH</b>				<b>GROSS INLAND CONSUMPTION</b>						<b>CONSONMATION INTERIEURE BRUTE</b>	
1994 01-12 I	11946536	11535428	448433	125465	2957085	1836	292916	1359036	104346		
1995 01-12 I	12642497	12223523	493612	146493	3136492	1752	359241	1379134	108031		
1995 06 I	703813	673965	31929	7872	166531	117	28819	66198	8009		
1995 07 I	611305	583452	21784	5904	134239	117	28454	55085	7370		
1995 08 I	587378	560453	25404	6437	143466	175	21827	46505	7449		
1995 09 I	725474	697709	29881	8077	182682	117	29948	72465	7637		
1996 06 I	736964*	699454*	27533	8610	193600*	117	27309	63031	7897		
1996 07 I	773742*	736232*	25561	7749	175700*	146	28099	48698	8874		
1996 08 I	659586*	622076*	27373	7872	180000*	175	21862	47442	8348		
1996 09 I	866461*	828951*	34401	10332	240600*	198	30693	73000	8385		
1995 01 - 09 I	8692821	8394104	346792	98892	2115729	1343	259349	936610	77535		
1996 01 - 09 I	9929874*	9587304*	384088	120704	2490604*	1250	281178	1001954	91598		
1996 / 1995 %I	14.2*	14.2*	10.8	22.1	17.7*	-6.9	8.4	7.0	18.1		

I	L	NL	A	P	FIN	S	UK	U.S.A.
---	---	----	---	---	-----	---	----	--------

NATURGAS  
WICHTIGSTE POSITIONEN  
TJ (HO)

NATURAL GAS  
PRINCIPAL AGGREGATES  
TJ (GCV)

GAZ NATUREL  
PRINCIPAUX AGREGATS  
TJ (PCS)

FOERDERUNG

PRODUCTION

PRODUCTION

777021	2745756	54014				2707358	20456214	I 1994 01-12
762932	2789931	54012				2893670	-	*I 1995 01-12
57447	148312	3801				159388	1750000*	I 1995 06
59669	102591	3762				137441	-	*I 1995 07
66000	110082	3564				133796	-	*I 1995 08
59669	155838	3762				160847	-	I 1995 09
61402	143423	5400				182795	:	I 1996 06
63888	137480	5400				175006	:	I 1996 07
65282	128054	5400				165989	:	I 1996 08
62344	162907	5400*				207083	:	I 1996 09
571380	1856977	37817				2000418	:	I 1995 01 - 09
562095	2235194	48700*				2377445	:	I 1996 01 - 09
-1.6	20.4	28.8*				18.8	:	I 1996 / 1995 X

BRUTTOINLANDSVERBRAUCH

GROSS INLAND CONSUMPTION

CONSUMMATION INTERIEURE BRUTE

1897741	22712	1520957	249480	131846	29782	2804701	23249772	I 1994 01-12
2085254	25916	1562848	257511	131875	29588	2924750	-	*I 1995 01-12
113413	1640	87363	19957	8569	1322	162074	2298000*	I 1995 06
116990	1334	73506	18927	8265	661	138669	-	*I 1995 07
96469	1350	78534	16394	9753	778	132837	-	*I 1995 08
104345	1821	93481	14890	11242	1633	167255	-	I 1995 09
113098	1583	82438	23400*	11000*	3110	174238	:	I 1996 06
197178	1564	82122	23400*	11000*	3110	160541	:	I 1996 07
92203	1268	79942	23400*	11000*	3110	155591	:	I 1996 08
135608	1901	100832	23400*	11000*	3110	193001	:	I 1996 09
1443258	18273	1075147	179899	95683	23135	2021176	:	I 1995 01 - 09
1591530	20016	1212203	213000*	101600*	27970	2392179	:	I 1996 01 - 09
10.3	9.5	12.7	18.4*	6.2*	20.9	18.4	:	I 1996 / 1995 X

## Naturgas Natural gas Gaz naturel EUR 15

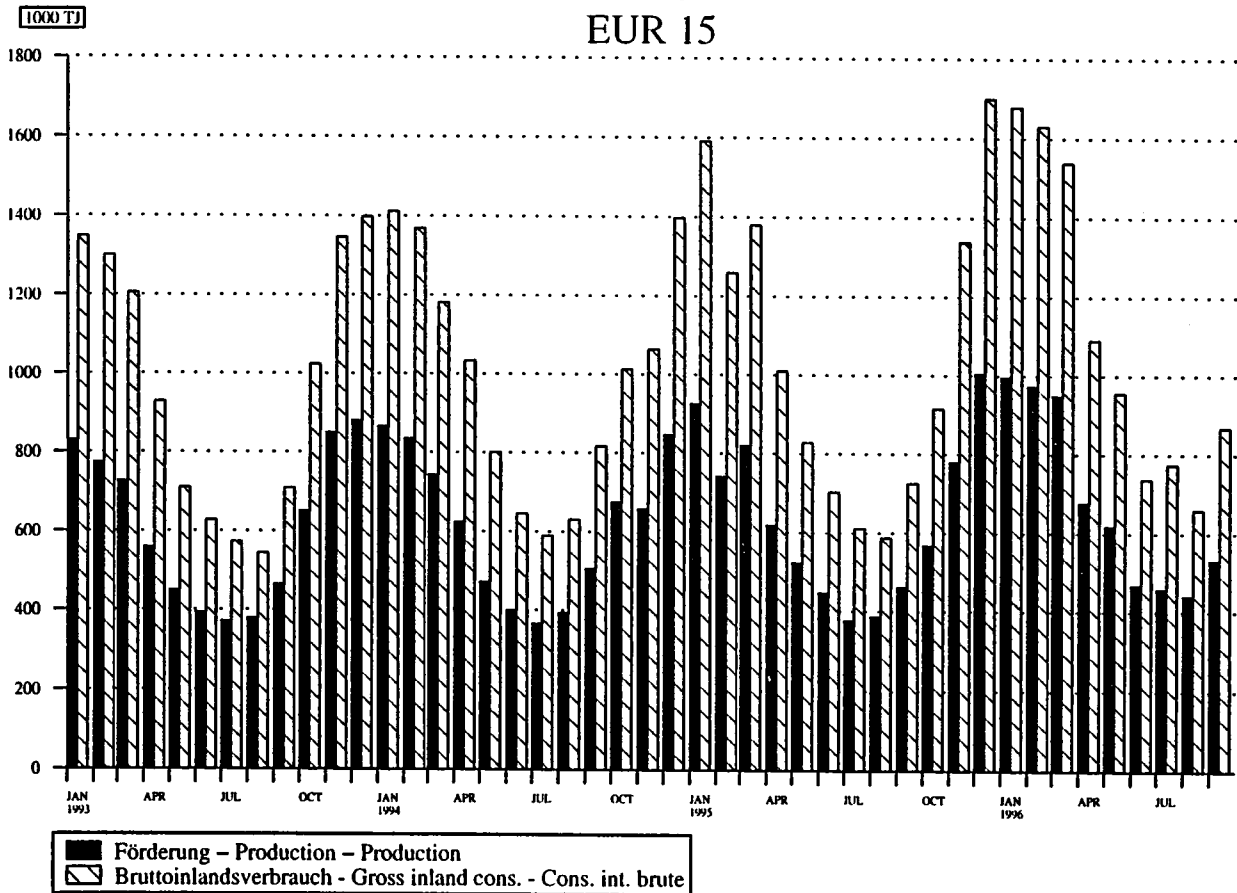

Source: EUROSTAT

	EUR 15	EUR 12	B	DK	D	GR	E	F	IRL	
<b>NATURGAS</b>						<b>NATURAL GAS</b>		<b>GAZ NATUREL</b>		
<b>WICHTIGSTE POSITIONEN</b>						<b>PRINCIPAL AGGREGATES</b>		<b>PRINCIPAUX AGREGATS</b>		
<b>TJ (NO)</b>						<b>TJ (GCV)</b>		<b>TJ (PCS)</b>		
<b>EINFUHREN AUS DEN NIEDERLANDEN</b>						<b>IMPORTS FROM THE NETHERLANDS</b>		<b>IMPORTATIONS EN PROVENANCE DES PAYS-BAS</b>		
1994 01-12	I	..	..	..	..	798487	..	150142	..	
1995 01-12	I	..	..	..	..	834100*	..	141075	..	
1995 06	I	..	..	..	..	37800	..	16774	..	
1995 07	I	..	..	..	..	24300	..	188	..	
1995 08	I	..	..	..	..	24300	..	4967	..	
1995 09	I	..	..	..	..	45000	..	7200	..	
1996 06	I	..	..	..	..	40600*	..	13932	..	
1996 07	I	..	..	..	..	43000*	..	11950	..	
1996 08	I	..	..	..	..	40000*	..	9325	..	
1996 09	I	..	..	..	..	40900*	..	9215	..	
1995 01 - 09	I	..	..	..	..	523900*	..	96257	..	
1996 01 - 09	I	..	..	..	..	719700*	..	117720	..	
<b>AUSSERGEEMEINSCHAFTLICHE EINFUHREN(EUR15)</b>						<b>EXTRA-COMMUNITY IMPORTS (EUR 15)</b>		<b>IMPORT. EXTRA-COMMUNAUTAIRES (EUR 15)</b>		
<b>(1)</b>						<b>(1)</b>		<b>(1)</b>		
1994 01-12	I	4678709	..	..	..	257171	1532455	301890	1078756	
1995 01-12	I	5241698	..	..	..	279852	1757506	349882	1140480	
1995 06	I	396375	..	..	..	19485	146093	25035	80856	
1995 07	I	424199	..	..	..	23114	138424	28857	96552	
1995 08	I	389932	..	..	..	22762	137981	23168	94716	
1995 09	I	411313	..	..	..	22494	130766	23463	102060	
1996 06	I	431773*	..	..	..	21858	155300*	29814	102060	
1996 07	I	422759*	..	..	..	25625	154000*	26820	82476	
1996 08	I	404191*	..	..	..	24620	150000*	25082	88056	
1996 09	I	478753*	..	..	..	26472	186100*	31353	99504	
1995 01 - 09	I	3775822	..	..	..	205723	1258498	252362	829476	
1996 01 - 09	I	4050789*	..	..	..	215335	1389000*	271041	840312	
<b>EINFUHREN AUS NORWEGEN</b>						<b>IMPORTS FROM NORWAY</b>		<b>IMPORTATIONS EN PROVENANCE DE NORVEGE</b>		
1994 01-12	I	..	..	..	..	..	..	42784	296928	
1995 01-12	I	..	..	..	..	..	..	57425	323820	
1995 06	I	..	..	..	..	..	..	1882	24840	
1995 07	I	..	..	..	..	..	..	4643	25560	
1995 08	I	..	..	..	..	..	..	4461	22212	
1995 09	I	..	..	..	..	..	..	4519	26064	
1996 06	I	..	..	..	..	..	..	3589	29664	
1996 07	I	..	..	..	..	..	..	3705	30492	
1996 08	I	..	..	..	..	..	..	3705	36144	
1996 09	I	..	..	..	..	..	..	3585	38160	
1995 01 - 09	I	..	..	..	..	..	..	40706	236412	
1996 01 - 09	I	..	..	..	..	..	..	40723	295128	
<b>EINFUHREN AUS DER GUS</b>						<b>IMPORTS FROM THE CIS</b>		<b>IMPORTATIONS EN PROVENANCE DE LA CEI</b>		
1994 01-12	I	..	..	..	..	..	..	..	443772	
1995 01-12	I	..	..	..	..	..	..	..	476784	
1995 06	I	..	..	..	..	..	..	..	35640	
1995 07	I	..	..	..	..	..	..	..	42480	
1995 08	I	..	..	..	..	..	..	..	43596	
1995 09	I	..	..	..	..	..	..	..	43272	
1996 06	I	..	..	..	..	..	..	..	37476	
1996 07	I	..	..	..	..	..	..	..	34092	
1996 08	I	..	..	..	..	..	..	..	38616	
1996 09	I	..	..	..	..	..	..	..	38520	
1995 01 - 09	I	..	..	..	..	..	..	..	355248	
1996 01 - 09	I	..	..	..	..	..	..	..	333672	
<b>EINFUHREN AUS ALGERIEN</b>						<b>IMPORTS FROM ALGERIA</b>		<b>IMPORTATIONS EN PROVENANCE D'ALGERIE</b>		
1994 01-12	I	..	..	..	..	..	..	188848	321451	
1995 01-12	I	..	..	..	..	..	..	216955	315796	
1995 06	I	..	..	..	..	..	..	13744	20376	
1995 07	I	..	..	..	..	..	..	17932	25576	
1995 08	I	..	..	..	..	..	..	14024	28908	
1995 09	I	..	..	..	..	..	..	13939	27684	
1996 06	I	..	..	..	..	..	..	17319	36920	
1996 07	I	..	..	..	..	..	..	18181	17892	
1996 08	I	..	..	..	..	..	..	14344	19296	
1996 09	I	..	..	..	..	..	..	21165	22824	
1995 01 - 09	I	..	..	..	..	..	..	159635	229120	
1996 01 - 09	I	..	..	..	..	..	..	166212	208512	

(1) EXTRA-COMMUNITY IMPORTS PRIOR TO 01.01.1995 REFER TO EUR 12  
(1) IMPORTATIONS EXTRA-COMMUNAUTAIRES AVANT LE 01.01.1995 SE REFERENT A EUR 12  
(1) AUSSERGEEMEINSCHAFTLICHE EINFUHREN VOR DEM 01.01.1995 BEZIEHEN SICH AUF EUR 12

I	L	NL	A	P	FIN	S	UK	U.S.A.
---	---	----	---	---	-----	---	----	--------

NATURGAS WICHTIGSTE POSITIONEN TJ (KO)		NATURAL GAS PRINCIPAL AGGREGATES TJ (GCV)				GAZ NATUREL PRINCIPAUX AGREGATS TJ (PCS)	
EINFUHREN AUS DEN NIEDERLANDEN		IMPORTS FROM THE NETHERLANDS				IMPORTATIONS EN PROVENANCE DES PAYS-BAS	
173509	22712						I 1994 01-12
140711	25916						I 1995 01-12
3303	1640						I 1995 06
5168	1334						I 1995 07
4352	1350						I 1995 08
5674	1821						I 1995 09
11775	1583						I 1996 06
6450	1564						I 1996 07
5091	1268						I 1996 08
10803	1901						I 1996 09
94118	18273						I 1995 01 - 09
122525	20016						I 1996 01 - 09
AUSSERGEEMEINSCHAFTLICHE EINFUHREN(EUR15) (1)		EXTRA-COMMUNITY IMPORTS (EUR 15) (1)				IMPORT. EXTRA-COMMUNAUTAIRES (EUR 15) (1)	
962056	109307	189050	131846	-	116178	2648282	I 1994 01-12
1214878	115672	189049	131875	-	62504	-	*I 1995 01-12
89767	8828	12870	8569	-	4872	250000*	I 1995 06
101191	10164	13028	8265	-	4604	-	*I 1995 07
78031	8581	12791	9753	-	2149	-	*I 1995 08
92720	7913	12712	11242	-	7943	:	I 1995 09
77370	13189	17000*	11000*	-	4182	:	I 1996 06
87901	13716	17000*	11000*	-	4221	:	I 1996 07
69754	13576	17000*	11000*	-	5103	:	I 1996 08
87824	15510	17000*	11000*	-	3990	:	I 1996 09
870463	84265	133808	95683	-	45544	:	I 1995 01 - 09
904117	121618	155200*	101600*	-	52566	:	I 1996 01 - 09
EINFUHREN AUS NORWEGEN		IMPORTS FROM NORWAY				IMPORTATIONS EN PROVENANCE DE NORVEGE	
	109307	10731			116178		I 1994 01-12
	115672	10730			62504		I 1995 01-12
	8828	514			4872		I 1995 06
	10164	554			4604		I 1995 07
	8581	317			2149		I 1995 08
	7913	554			7943		I 1995 09
	13189	1000*			4182		I 1996 06
	13716	1000*			4221		I 1996 07
	13576	1000*			5103		I 1996 08
	15510	1000*			3990		I 1996 09
	84265	7087			45544		I 1995 01 - 09
	121618	9300*			52566		I 1996 01 - 09
EINFUHREN AUS DER GUS		IMPORTS FROM THE CIS				IMPORTATIONS EN PROVENANCE DE LA CEI	
524997		178318	131846				I 1994 01-12
537316		178318	131845				I 1995 01-12
41891		12355	8539				I 1995 06
46243		12474	8265				I 1995 07
32681		12474	9753				I 1995 08
39015		12157	11242				I 1995 09
24249		16000*	11000*				I 1996 06
32603		16000*	11000*				I 1996 07
28951		16000*	11000*				I 1996 08
43640		16000*	11000*				I 1996 09
381954		126719	95653				I 1995 01 - 09
371036		146100*	101600*				I 1996 01 - 09
EINFUHREN AUS ALGERIEN		IMPORTS FROM ALGERIA				IMPORTATIONS EN PROVENANCE D'ALGERIE	
434999					-	54667	I 1994 01-12
677564					-	-	*I 1995 01-12
47876					-	3000*	I 1995 06
54948					-	-	*I 1995 07
45350					-	-	*I 1995 08
53705					-	:	I 1995 09
24249					-	:	I 1996 06
55298					-	:	I 1996 07
40803					-	:	I 1996 08
44184					-	:	I 1996 09
488510					-	:	I 1995 01 - 09
504210					-	:	I 1996 01 - 09

(1) EXTRA-COMMUNITY IMPORTS PRIOR TO 01.01.1995 REFER TO EUR 12

(1) IMPORTATIONS EXTRA-COMMUNAUTAIRES AVANT LE 01.01.1995 SE REFERENT A EUR 12

(1) AUSSERGEEMEINSCHAFTLICHE EINFUHREN VOR DEM 01.01.1995 BEZIEHEN SICH AUF EUR 12





# 3

Elektrizität  
Electrical energy  
Énergie électrique

## ELEKTRIZITÄT / ERLÄUTERUNGEN

- Vereinigtes Königreich** - Die monatlichen Angaben beziehen sich auf Monate von vier und fünf Wochen (vier Wochen für die beiden ersten Monate jeden Trimesters, fünf für den dritten).
- Erzeugung** - Die gesamte Brutto- und Nettoerzeugung beinhaltet die Erzeugung aus Erdwärme in Italien.
- Für den inländischen Markt verfügbare Energie** - Die "Für den inländischen Markt verfügbare Energie" umfasst jeweils die gesamte ausserhalb der Erzeugungsanlagen verbrauchte elektrische Energie. Die Übertragungs- und Verteilungsverluste sind daher mit eingeschlossen. Diese verfügbare Energie ist somit gleich dem Bruttogesamtverbrauch abzüglich des Energieverbrauchs der Hilfsbetriebe und der Pumpspeicherwerke.
- Brennstoffverbrauch** - Die Angaben über den Brennstoffverbrauch in den öffentlichen Wärmekraftwerken beziehen sich auf die Umwandlung zur Elektrizitäts- und Wärmeerzeugung.

Die Umrechnung der Brennstoffe in Terajoule (TJ) basiert auf dem unteren Heizwert (Hu) der einzelnen Brennstoffe. Bei der Umrechnung des gesamten Verbrauchs der Brennstoffe in Tonnen Rohöleinheiten (t ROE) sind 41 860 kJ/Hu/kg zugrundegelegt worden.

Die Angaben für die BR Deutschland betreffen auch den Verbrauch der STEAG-Kraftwerke (Steinkohle Elektrizitäts AG).

Folgende Bezeichnungen werden für die verschiedenen Brennstoffe verwendet:

- . der Steinkohlenverbrauch umfasst ausser der Steinkohle alle Nebenprodukte der Steinkohlenförderung, wie z.B. Schlammkohle und wiedergewonnene Produkte. Im Vereinigten Königreich gehört ausserdem noch der Koksverbrauch dazu;
- . der Braunkohlenverbrauch erfasst ältere und jüngere Braunkohle sowie Braunkohlenbriketts und für Irland auch den Torfverbrauch;
- . der Verbrauch von Mineralölprodukten bezieht Raffineriegas mit ein;
- . der Verbrauch der abgeleiteten Gase umfasst den Verbrauch von Hochofen- und Kokereigas;
- . zum Gesamtverbrauch sind auch verschiedene Brennstoffe wie Industrieabfälle, Müll, Holz, usw. sowie zugekaufter und wiedergewonnener Dampf zu rechnen.
- . die in den Kernkraftwerken erzeugte Wärmeenergie ist die aufgrund der Spaltung des Kernbrennstoffs im Reaktorkern freigesetzte Wärmemenge. Diese Wärmeenergie ist nicht mit der elektrischen Energie zu verwechseln, die an den Klemmen der Turbogeneratoren gewonnen wird.



## ELECTRICAL ENERGY / EXPLANATORY NOTES

- United Kingdom** - The monthly data refer to periods of 4 or 5 weeks (4 weeks for the two first months of each quarter, 5 for the last month).
- Generation** - Total generation and total net production include electricity produced from geothermal heat in Italy.
- Available for internal market** - The heading "available for internal market" covers all the electricity consumed outside generating installations in the country concerned. Transportation and distribution losses are therefore included. This amount is thus equal to the gross inland consumption less the energy absorbed by station auxiliaries and pumping stations.
- Consumption of fuels** - Fuel consumption data refer to fuels consumed to generate electricity and heat in public supply power stations.

The conversion of fuels into Terajoules (TJ) is effected on the basis of the respective net calorific value (NCV) for each fuel. The conversion of total fuel consumption to tonnes of oil equivalent (toe) is calculated on the basis of a factor of 41 860 kJ/NCV/kg.

The data for FR of Germany also cover the STEAG (Steinkohle Elektrizitäts AG) power stations.

The different fuels are covered by the following definitions :

- . hard coal consumption includes all coal by-products, such as slurry and recovered products. Moreover it includes coke consumption for the United Kingdom;
- . lignite consumption includes black lignite, brown coal and brown coal briquettes. For Ireland peat consumption is contained in this rubric;
- . petroleum products consumption includes refinery gas;
- . derived gases consumption covers blast furnace gas and coke oven gas;
- . under the heading 'All products' various fuels such as industrial residues, household waste, wood, etc. as well as purchased and recovered steam are included;
- . the thermal energy produced in nuclear power stations is the quantity of heat released as a result of fission of the nuclear fuel inside the reactor. This thermal energy must not be confused with the electrical energy obtained at the terminals of the sets.

## ENERGIE ELECTRIQUE / NOTES EXPLICATIVES

- Royaume-Uni** - Les mois se réfèrent à des périodes de 4 ou 5 semaines (4 semaines pour les deux premiers mois de chaque trimestre, 5 semaines pour le dernier).
- Production** - La production totale brute et la production totale nette comprennent la production géothermique de l'Italie.
- Disponible pour le marché intérieur** - Le "disponible pour le marché intérieur" groupe toute l'énergie électrique consommée dans le pays en dehors des installations de production. Les pertes de transport et de distribution sont donc incluses. Ce disponible est ainsi égal à la consommation intérieure brute diminuée de l'énergie absorbée par les services auxiliaires et par les centrales de pompage.
- Consommation de combustibles** - Les données de consommation de combustibles dans les centrales thermiques des services publics se rapportent aux transformations en vue de la production d'énergie électrique et de la production de chaleur desservies par ces services publics.

La conversion des combustibles en térajoules (TJ) est effectuée sur la base du pouvoir calorifique inférieur (PCI) respectif à chaque combustible. La conversion de la consommation totale de combustibles en tonnes d'équivalent pétrole (tep) est établie sur la base d'un taux de 41 860 kJ/PCI/kg.

En R.F. d'Allemagne, les données couvrent également les centrales de la STEAG (Steinkohle Elektrizitäts AG).

En ce qui concerne les différents combustibles, les définitions retenues sont les suivantes :

- . la consommation de houille comprend, outre la houille, tous les produits d'extraction houillère, tels que les schlamms et les produits de récupération. De plus, elle inclut la consommation de coke pour le Royaume-Uni;
- . la consommation de lignite couvre le lignite ancien, le lignite récent et les briquettes de lignite ainsi que la consommation de tourbé pour l'Irlande;
- . la consommation de produits pétroliers inclut le gaz de raffineries;
- . la consommation de gaz dérivés couvre celle du gaz de hauts fourneaux et de gaz de cokeries;
- . dans la consommation totale sont compris des combustibles divers tels que les résidus industriels, les ordures ménagères, le bois, etc., de même que la vapeur achetée et récupérée;
- . l'énergie thermique produite dans les centrales nucléaires est la quantité de chaleur dégagée du fait de la fission du combustible nucléaire constituant le coeur du réacteur. Cette énergie thermique produite ne doit pas être confondue avec l'énergie électrique produite aux bornes des groupes turbogénérateurs.

ELEKTRIZITÄT    ELECTRICITY    ELECTRICITE  
 Nettoerzeugung    Net production    Production nette  
 EUR 15

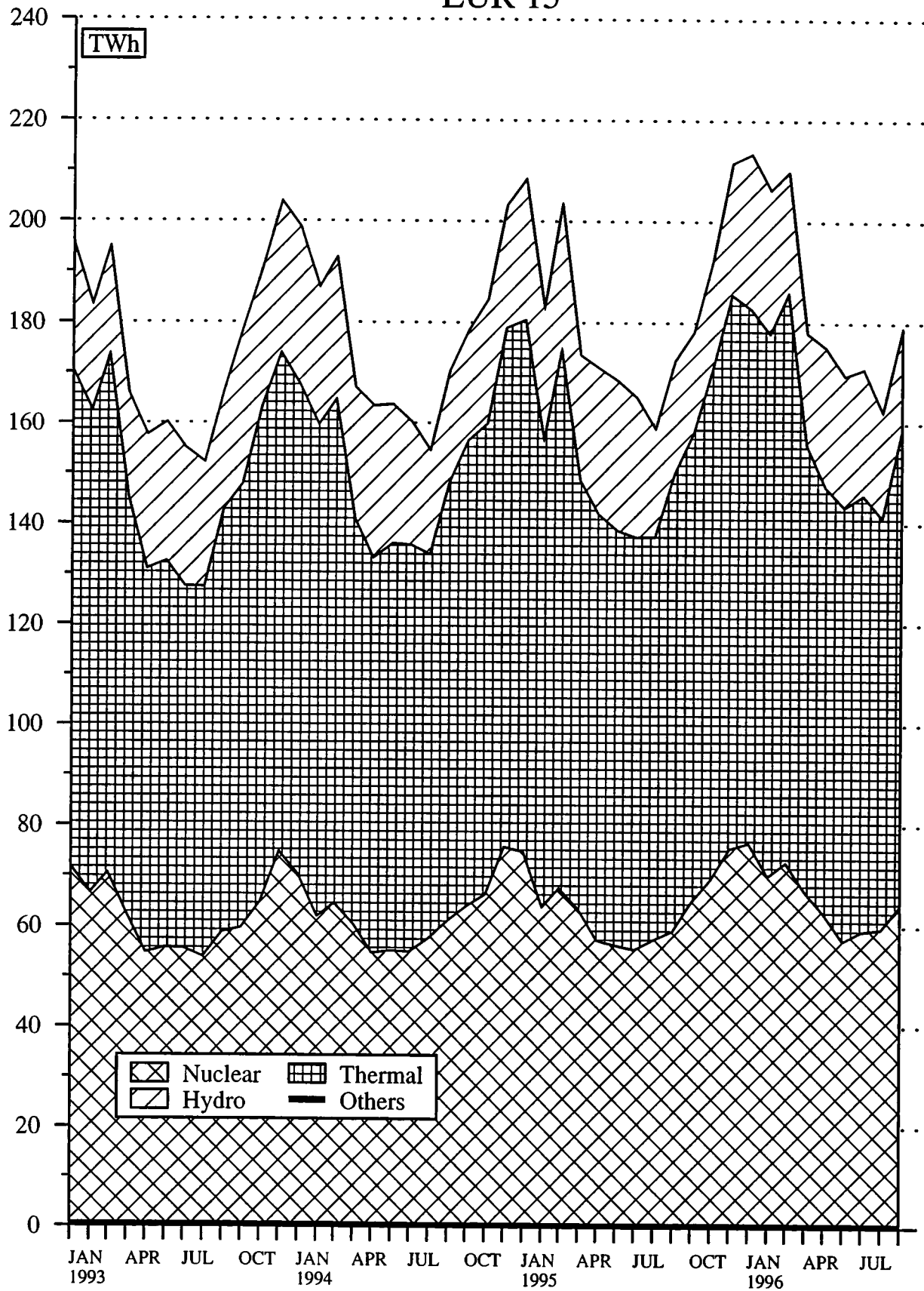

Source : EUROSTAT



I	L	NL	A	P	FIN	S	UK	U.S.A.		
<b>ELEKTRIZITAET</b>			<b>ELECTRICAL ENERGY</b>					<b>ENERGIE ELECTRIQUE</b>		
<b>MILLIONEN KWH</b>			<b>MILLIONS KWH</b>					<b>MILLIONS KWH</b>		
<b>BRUTTOERZEUGUNG INSGESAMT</b>			<b>TOTAL GENERATION</b>					<b>PRODUCTION TOTALE BRUTE</b>		
231829	1165	78894	53307	27398	64731	142397	324220		I 1994 01-12	
243258	1179	80670	56568	28537	63260	147736	333369		I 1995 01-12	
20573	100	6272	4760	2276	4236	10753	27250		I 1995 06	
21175	95	6159	4901	2265	4222	9611	21977		I 1995 07	
17472	109	6165	4574	2278	4420	10052	21976		I 1995 08	
19765	103	6477	4663	2363	4712	10634	28418		I 1995 09	
19948	88	6410	4351	2426	4725	9075	27090		I 1996 06	
20905	101	6476	4510	2736	4705	9425	23222		I 1996 07	
17231	103	6726	4273	2350	4955	9343	22879		I 1996 08	
19813	107	:	4474	2322	5540	10735	29680		I 1996 09	
180403	877	58859	42178	20816	45997	106312	243642		I 1995 01 - 09	
181283	866	:	40522	22534	50276	101528	251811		I 1996 01 - 09	
0.5	-1.3	:	-3.9	8.3	9.3	-4.5	3.4		I 1996 / 1995 %	
<b>NETTOERZEUGUNG INSGESAMT</b>			<b>TOTAL NET PRODUCTION</b>					<b>PRODUCTION TOTALE NETTE</b>		
220109	1118	75730	51855	26364	62180	138084	303916		I 1994 01-12	
229382	1134	77404	55217	27500	60610	143398	313435		I 1995 01-12	
18644	97	6011	4698	2186	4075	10504	25717		I 1995 06	
20167	92	5904	4901	2255	4053	9371	20727		I 1995 07	
16587	107	5905	4572	2169	4224	9778	20741		I 1995 08	
18763	100	6203	4554	2268	4500	10316	26842		I 1995 09	
18985	86	6141	4253	2343	4523	8813	25641		I 1996 06	
19875	98	6214	4411	2624	4526	9149	21994		I 1996 07	
16353	100	6440	4171	2247	4728	9067	21636		I 1996 08	
18810	106	6380*	4361	2221	5268	10379	28091		I 1996 09	
169831	842	56470	41342	20087	44078	103221	228496		I 1995 01 - 09	
172190	841	59165*	39336	21767	48138	98343	239677		I 1996 01 - 09	
1.4	-0.1	4.8*	-4.9	8.4	9.2	-4.7	4.9		I 1996 / 1995 %	
<b>DARUNTER : WASSERKRAFT</b>			<b>AMONG WHICH : HYDRO</b>					<b>DONT : HYDRAULIQUE</b>		
47120	650	296	36362	10117	11670	58386	6242		I 1994 01-12	
41379	821	381	38000	7848	12793	67147	6168		I 1995 01-12	
4756	71	27	4098	469	1260	6885	414		I 1995 06	
4884	68	18	4318	363	957	5643	271		I 1995 07	
3446	82	16	3426	241	785	5178	263		I 1995 08	
3553	75	27	3591	296	713	4826	360		I 1995 09	
4535	64	30	3479	852	1198	4101	393		I 1996 06	
4408	75	32	3650	569	1423	4289	252		I 1996 07	
3591	78	30	3245	330	977	4017	259		I 1996 08	
3335	84	30*	3242	466	725	3641	331		I 1996 09	
32587	606	279	30651	5923	9561	49798	4552		I 1995 01 - 09	
33308	628	333*	25768	10840	8912	38335	3122		I 1996 01 - 09	
2.2	3.6	19.4*	-15.9	83.0	-6.8	-23.0	-31.4		I 1996 / 1995 %	
<b>DARUNTER : KERNENERGIE</b>			<b>AMONG WHICH : NUCLEAR</b>					<b>DONT : NUCLEAIRE</b>		
-		3736			18328	70152	79429		I 1994 01-12	
-		3784			18125	66717	80685		I 1995 01-12	
-		371			1603	3430	6422		I 1995 07	
-		368			1361	4261	6067		I 1995 08	
-		358			1528	4961	7624		I 1995 09	
-		372			1527	6345	6354		I 1995 10	
-		375			1511	4476	5536		I 1996 07	
-		361			1410	4202	5964		I 1996 08	
-		350*			1336	5509	7538		I 1996 09	
:		:			:	6705	7299		I 1996 10	
-		3045			15195	53143	65624		I 1995 01 - 10	
:		:			:	57752	69247		I 1996 01 - 10	
:		:			:	8.7	5.5		I 1996 / 1995 %	
<b>DARUNTER : HERKOEENMLICHE WAERMEKRAFT</b>			<b>AMONG WHICH : CONVENTIONAL THERMAL</b>					<b>DONT : THERMIQUE CONVENTIONNEL</b>		
169760	468	71698	15493	16247	32182	9546	218245		I 1994 01-12	
184804	313	73239	17217	19652	29692	9534	226582		I 1995 01-12	
13648	26	5622	600	1717	1289	315	17780		I 1995 06	
15020	24	5515	583	1892	1493	298	14034		I 1995 07	
12861	25	5521	1146	1928	2078	339	14411		I 1995 08	
14938	25	5818	963	1972	2259	529	18858		I 1995 09	
14164	22	5748	774	1491	1959	559	18191		I 1996 06	
15175	23	5807	761	2055	1592	404	16206		I 1996 07	
12464	22	6049	926	1917	2341	848	15413		I 1996 08	
15190	22	6000*	1119	1755	3207	1229	20222		I 1996 09	
134903	236	53518	10691	14164	20849	6625	164674		I 1995 01 - 09	
136254	213	56044*	13568	10927	25596	8961	174607		I 1996 01 - 09	
1.0	-9.8	4.7*	26.9	-22.9	22.8	35.3	6.0		I 1996 / 1995 %	

	EUR 15	EUR 12	B	DK	D	GR	E	F	IRL	
<b>ELEKTRIZITÄT</b>	<b>ELECTRICAL ENERGY</b>									<b>ENERGIE ELECTRIQUE</b>
<b>MILLIONEN KWH</b>	<b>MILLIONS KWH</b>									<b>MILLIONS KWH</b>
<b>GESAMTEINFUHREN</b>	<b>TOTAL IMPORTS</b>									<b>IMPORTATIONS TOTALES</b>
1994 01-12	150856	129293	9052	1778	35723	816	5104	3377	-	
1995 01-12	164015	140367	9396	4013	39572	1414	7631	2903	21	
1995 06	13532	12271	796	603	3278	269	610	155	-	
1995 07	14945	13199	905	867	3732	56	716	152	-	
1995 08	13896	11881	1049	362	3912	44	724	120	-	
1995 09	14085	12179	822	180	3421	111	739	103	3	
1996 06	14281	12077	780	402	2830	190	679	368	3	
1996 07	13414	11672	745	386	2891	173	816	146	3	
1996 08	12967*	11042*	923	507	2917	170*	745	270	3	
1996 09	13676*	11482*	849	258	3055	170*	577	61	9	
1995 01 - 09	122240	106190	7380	2769	30340	838	5785	1835	3	
1996 01 - 09	125274*	103707*	6979	2626	27883	2044*	5154	2663	34	
1996 / 1995 %	2.5*	-2.3*	-5.4	-5.2	-8.1	143.9*	-10.9	45.1	-	
<b>GESAMTAUSFUHREN</b>	<b>TOTAL EXPORTS</b>									<b>EXPORTATIONS TOTALES</b>
1994 01-12	133253	117196	5070	4765	33505	433	3251	66875	-	
1995 01-12	145225	125773	5326	4804	34827	593	3146	72693	36	
1995 06	11485	9094	390	281	2457	18	241	5445	-	
1995 07	12859	9944	324	360	2726	32	309	5868	-	
1995 08	12157	10301	425	330	2669	26	334	6138	-	
1995 09	12085	10508	179	359	2980	27	350	6195	5	
1996 06	13849	11741	469	1306	3374	25	382	5708	16	
1996 07	14118	12033	491	1425	3231	65	479	5757	16	
1996 08	13633*	11952*	466	1365	3192	60*	456	5793	16	
1996 09	14470*	12329*	502	1611	3395	60*	523	5809	6	
1995 01 - 09	107693	92887	3629	3192	24984	362	2361	55441	5	
1996 01 - 09	125685*	112076*	4438	13029	31941	805*	3922	53563	151	
1996 / 1995 %	16.7*	20.7*	22.3	308.2	27.8	122.4*	66.1	-3.4	-	
<b>BRUTTOVERBRAUCH</b>	<b>GROSS CONSUMPTION</b>									<b>CONSUMATION BRUTE</b>
1994 01-12	2265153	1999212	76218	37567	522909	40968	158796	412018	17084	
1995 01-12	2334433	2062673	78497	36375	538926	42309	168151	422510	17823	
1995 06	183163	164544	6120	2698	42644	3641	13706	31615	1351	
1995 07	176587	159022	5622	2421	39890	3928	14697	32990	1357	
1995 08	169710	150505	5928	2838	40298	3518	13490	29772	1370	
1995 09	184509	164171	6210	2754	42021	3706	13519	31037	1411	
1996 06	179667	161420	5994	2855	39536	3682	14041	31592	1394	
1996 07	179784	161487	5761	2685	40338	4178	14897	32803	1442	
1996 08	:	:	5876	2934	39668	:	13797	29948	1435	
1996 09	:	:	6317	2870	41943	:	13657	32195	1476	
1995 01 - 09	1714510	1518779	57788	26444	395788	31551	125836	309365	13083	
1996 01 - 09	:	:	58726	28085	398036	:	128663	322189	13918	
1996 / 1995 %	:	:	1.6	6.2	0.6	:	2.2	4.1	6.4	
<b>ENERGIEVERBRAUCH DER PUMPSPEICHERWERKE</b>	<b>ENERGY ABSORBED BY STORAGE PUMPING</b>									<b>ENERGIE ABSORBEE POUR LE POMPAGE</b>
1994 01-12	20506	18529	1099	5080	347	1344	3157	388		
1995 01-12	24220	22617	1182	5422	362	2081	4164	359		
1995 07	2221	2035	105	526	25	164	308	34		
1995 08	1948	1759	91	490	29	158	330	30		
1995 09	2065	1901	84	515	37	174	430	34		
1995 10	2161	2079	97	246	39	178	548	28		
1996 07	2234	1959	118	483	2	64	482	36		
1996 08	:	:	121	497	:	12	429	36		
1996 09	:	:	85	366	:	21	403	30		
1996 10	:	:	110	:	:	39	586	35		
1995 01 - 10	19375	17934	974	4430	296	1597	3301	299		
1996 01 - 10	:	:	1055	:	:	1306	4695	305		
1996 / 1995 %	:	:	8.3	:	:	-18.2	42.2	2.0		
<b>FUER INLANDSMARKT VERFUEGBAR</b>	<b>AVAILABLE FOR INTERNAL MARKET</b>									<b>DISPONIBLE POUR LE MARCHÉ INTERIEUR</b>
1994 01-12	2125004	1869356	71446	34928	480482	37338	151831	387359	15703	
1995 01-12	2184874	1923056	73517	33777	493597	39220	158209	397423	16436	
1995 06	168617	150764	5723	2532	37105	3382	12965	29551	1234	
1995 07	165366	148396	5242	2286	36552	3626	13841	30891	1240	
1995 08	159022	140478	5525	2655	36964	3453	12686	27769	1257	
1995 09	172738	153203	5816	2564	38599	3402	12708	28886	1292	
1996 06	167972	150501	5591	2613	36192	3378	13403	29387	1284	
1996 07	168257	150789	5360	2425	36091	3868	14191	30661	1319	
1996 08	:	:	5476	2683	36294	:	13156	28208	1315	
1996 09	:	:	5932	2609	38593	:	13004	30528	1359	
1995 01 - 09	1604482	1415956	54144	24597	361803	29216	118875	291320	12042	
1996 01 - 09	:	:	54969	25654	365353	:	122469	303727	12850	
1996 / 1995 %	:	:	1.5	4.3	1.0	:	3.0	4.3	6.7	

	L	ML	A	P	FIN	S	UK	U.S.A.	
<b>ELEKTRIZITÄT</b>									
<b>ELECTRICAL ENERGY</b>									
<b>ENERGIE ELECTRIQUE</b>									
<b>MILLIONEN KWH</b>			<b>MILLIONS KWH</b>			<b>MILLIONS KWH</b>			
<b>GESAMTEINFÜHREN</b>			<b>TOTAL IMPORTS</b>			<b>IMPORTATIONS TOTALES</b>			
38573	5014	10712	8217	2257	6675	6671	16887		I 1994 01-12
38769	5574	11978	7290	2652	8639	7719	16444		I 1995 01-12
3367	457	1029	372	221	559	330	1486		I 1995 06
3528	463	1231	433	261	789	524	1288		I 1995 07
2273	447	1343	408	287	932	675	1320		I 1995 08
3300	474	1058	404	306	863	639	1662		I 1995 09
3436	449	1000	566	299	297	1341	1641		I 1996 06
3395	453	932	598	400	367	777	1332		I 1996 07
2361	384	1034	551	389	397	977	1339		I 1996 08
3139	479	1000*	736	442	411	1047	1443		I 1996 09
29007	4172	9333	4852	2068	6193	5005	12660		I 1995 01 - 09
28261	4221	8673*	7010	2662	4159	10398	12507		I 1996 01 - 09
-2.6	1.2	-7.1*	44.5	28.7	-32.9	107.8	-1.2		I 1996 / 1995 X
<b>GESAMTAUSFUHREN</b>			<b>TOTAL EXPORTS</b>			<b>EXPORTATIONS TOTALES</b>			
1078	564	286	9043	1369	597	6417	-		I 1994 01-12
1264	745	587	9766	1742	285	9401	10		I 1995 01-12
64	66	18	971	114	19	1401	-		I 1995 06
84	64	18	1229	159	18	1668	-		I 1995 07
105	80	20	930	174	16	910	-		I 1995 08
99	72	33	838	207	18	721	2		I 1995 09
75	61	19	849	304	323	936	2		I 1996 06
76	73	18	826	400	40	1219	2		I 1996 07
94	77	33	726	391	67	888	9		I 1996 08
64	83	35*	766	234	148	1227	7		I 1996 09
924	541	296	7346	1150	220	7240	2		I 1995 01 - 09
645	596	458*	6367	2497	1184	6058	31		I 1996 01 - 09
-30.2	10.2	54.7*	-13.3	117.1	438.2	-16.3	-	31	I 1996 / 1995 X
<b>BRUTTOVERBRAUCH</b>			<b>GROSS CONSUMPTION</b>			<b>CONSUMATION BRUTE</b>			
269324	5615	89320	52481	28286	70809	142651	341107		I 1994 01-12
280763	6008	92061	54092	29447	71614	146054	349803		I 1995 01-12
23876	491	7283	4161	2383	4776	9682	28736		I 1995 06
24619	494	7372	4105	2367	4993	8467	23265		I 1995 07
19640	476	7488	4052	2391	5336	9817	23296		I 1995 08
22966	505	7502	4229	2462	5557	10552	30078		I 1995 09
23309	476	7391	4068	2421	4699	9480	28729		I 1996 06
24224	481	7390	4282	2736	5032	8983	24552		I 1996 07
19498	410	7727	4098	2348	5285	9432	24209		I 1996 08
22888	503	:	4444	2530	5803	10555	31116		I 1996 09
208486	4508	67896	39684	21734	51970	104077	256300		I 1995 01 - 09
208899	4491	:	41165	22699	53251	105868	264287		I 1996 01 - 09
0.2	-0.4	:	3.7	4.4	2.5	1.7	3.1		I 1996 / 1995 X
<b>ENERGIEVERBRAUCH DER PUMPSPEICHERWERKE</b>			<b>ENERGY ABSORBED BY STORAGE PUMPING</b>			<b>ENERGIE ABSORBEE POUR LE POMPAGE</b>			
4173	828		1474	62		503	2051		I 1994 01-12
5541	1066		1516	158		87	2282		I 1995 01-12
580	93		186	22		-	178		I 1995 07
294	110		168	30		21	197		I 1995 08
302	101		164	26		-	198		I 1995 09
630	105		82	21		-	187		I 1995 10
463	100		263	6		12	205		I 1996 07
425	104		220	3		1	203		I 1996 08
465	114		237	14		2	213		I 1996 09
:	:		198	:		4	195		I 1996 10
4161	874		1358	127		83	1875		I 1995 01 - 10
:	:		1701	:		47	2042		I 1996 01 - 10
:	:		25.3	:		-43.4	8.9		I 1996 / 1995 X
<b>FUER INLANDSMARKT VERFUEGBAR</b>			<b>AVAILABLE FOR INTERNAL MARKET</b>			<b>DISPONIBLE POUR LE MARCHE INTERIEUR</b>			
253431	4740	86156	49555	27190	68258	137835	318752		I 1994 01-12
261346	4897	88795	51225	28252	68964	141629	327587		I 1995 01-12
21589	397	7022	3836	2290	4615	9402	26974		I 1995 06
23031	398	7117	3919	2335	4824	8227	21837		I 1995 07
18461	364	7228	3882	2252	5140	9522	21864		I 1995 08
21662	401	7228	3956	2341	5345	10234	28304		I 1995 09
21753	388	7122	3766	2337	4497	9208	27053		I 1996 06
22731	378	7128	3920	2618	4853	8695	23119		I 1996 07
18195	303	7441	3776	2242	5058	9155	22763		I 1996 08
21420	388	7345*	4094	2415	5531	10197	29314		I 1996 09
194383	3704	65507	37572	20899	50051	100903	239466		I 1995 01 - 09
194723	3625	67380*	38476	21852	51113	102640	250306		I 1996 01 - 09
0.2	-2.1	2.9*	2.4	4.6	2.1	1.7	4.5		I 1996 / 1995 X

	EUR 15	EUR 12	B	DK	D	GR	E	F	IRL	
<b>WAERMEKRAFTV.DER OEFFENTL.VERSORGUNG</b>	<b>PUBLIC SUPPLY THERMAL POWER STATIONS</b>						<b>CENTRALES THERMIQUES DE SERV. PUBLIC</b>			
<b>VERBRAUCH VON STEINKOEHLE 1000 T</b>	<b>COAL CONSUMPTION 1000 T</b>						<b>CONSUMPTION DE HOUILLE 1000 T</b>			
1994 01-12	175648	170185	6186	12270	40046	63	25521	4078	2159	
1995 01-12	177167	170847	5840	10242	40365	114	27296	4990	2243	
1995 07	12624	12506	538	474	2771	4	2660	539	255	
1995 08	12352	12146	550	818	2534	10	2575	235	193	
1995 09	14519	14090	592	781	2976	22	2601	535	193	
1995 10	13816	13293	483	740	3203	5	2372	395	173	
1996 07	:	13177	384	1083	2938	15	2736	513	249	
1996 08	:	:	342	1060	2936	:	2572	32	156	
1996 09	:	:	362	1120	3292	:	2430	467	160	
1996 10	:	:	560	:	:	:	2375	631	253	
1995 01 - 10	144227	139689	4781	8343	32872	84	22894	3944	1900	
1996 01 - 10	:	:	4660	:	:	:	18722	4829	1940	
1996 / 1995 XI	:	:	-2.5	:	:	:	-18.2	22.4	2.1	
<b>VERBRAUCH VON STEINKOEHLE TJ (NU)</b>	<b>COAL CONSUMPTION TJ (NCV)</b>						<b>CONSUMPTION DE HOUILLE TJ (PCI)</b>			
1994 01-12	4282426	4141563	156571	307977	1073511	1629	504254	114630	58508	
1995 01-12	4329972	4167012	147531	257074	1084267	2533	544911	135575	60785	
1995 07	306521	303513	13584	11897	74401	79	52907	14698	6910	
1995 08	298523	293210	13887	20531	68063	198	51216	6408	5230	
1995 09	353284	342250	14764	19603	79727	435	52982	14739	5230	
1995 10	339332	325790	12113	18574	86609	99	48199	10902	4688	
1996 07	:	320966	9815	27183	78444	393	55075	14569	6747	
1996 08	:	:	8734	26606	78038	:	52031	879	4227	
1996 09	:	:	9314	28112	88093	:	48600	12725	4336	
1996 10	:	:	14263	:	:	:	47191	17333	6856	
1995 01 - 10	3516090	3399213	119760	209409	878504	1938	454936	108444	51490	
1996 01 - 10	:	:	116907	:	:	:	372643	132743	52574	
1996 / 1995 XI	:	:	-2.4	:	:	:	-18.1	22.4	2.1	
<b>VERBRAUCH VON BRAUNKOEHLE TJ (NU)</b>	<b>LIGNITE CONSUMPTION TJ (NCV)</b>						<b>CONSUMPTION DE LIGNITE TJ (PCI)</b>			
1994 01-12	1852078	1843095			1415025	320625	80389	-	23976	
1995 01-12	1786378	1771888			1354386	315448	75174	-	25064	
1995 07	132776	132768			95061	28205	7176	-	2072	
1995 08	148387	146396			109018	29108	6705	-	1392	
1995 09	140978	140490			105299	25545	7631	-	1824	
1995 10	150190	147677			112010	25707	7543	-	2352	
1996 07	143602	143530			103615	29746	7858	-	2168	
1996 08	:	:			98244	:	7351	-	1920	
1996 09	:	:			98960	:	8444	-	2000	
1996 10	:	:			:	:	7835	-	2632	
1995 01 - 10	1470096	1460225			1113971	260534	62908	-	21240	
1996 01 - 10	:	:			:	:	61346	-	22264	
1996 / 1995 XI	:	:			:	:	-2.5	-	4.8	
<b>VERBRAUCH VON MINERALOELERZEUGNISSEN 1000 T</b>	<b>CONSUMPTION OF PETROLEUM PRODUCTS 1000 T</b>						<b>CONSUMPTION DE PRODUITS PETROLIERS 1000 T</b>			
1994 01-12	35340	34338	330	569	1222	2000	1931	149	657	
1995 01-12	37342	36535	216	991	964	2216	2743	499	629	
1995 07	3006	2990	14	94	55	222	281	84	38	
1995 08	2640	2625	22	50	71	206	208	14	41	
1995 09	3068	3037	31	99	76	200	292	22	48	
1995 10	3327	3264	17	108	73	187	324	10	46	
1996 07	:	2828	15	33	61	231	207	9	28	
1996 08	:	:	24	94	58	:	189	2	61	
1996 09	:	:	19	161	61	:	169	27	67	
1996 10	:	:	11	:	:	:	151	27	56	
1995 01 - 10	30018	29470	167	699	714	1831	2271	253	520	
1996 01 - 10	:	:	166	:	:	:	1714	363	507	
1996 / 1995 XI	:	:	-0.6	:	:	:	-24.5	43.5	-2.5	
<b>VERBRAUCH VON NATURGAS TJ (NO)</b>	<b>NATURAL GAS CONSUMPTION TJ (GCV)</b>						<b>CONSUMPTION DE GAZ NATUREL TJ (PCS)</b>			
1994 01-12	1378414	1274136	70481	8487	227708	648	2397	745	41962	
1995 01-12	1524717	1405096	86204	10403	225183	648	2964	47	47777	
1995 07	114119	110776	5451	352	15633	54	875	-	4152	
1995 08	117273	109733	7117	430	15310	54	143	-	3228	
1995 09	127077	119446	6149	430	20683	54	90	-	3372	
1995 10	131837	121640	6933	665	19559	54	109	-	5516	
1996 07	:	124308	6263	548	17012	54	128	-	5546	
1996 08	:	:	7680	821	16332	:	80	-	3977	
1996 09	:	:	8153	900	20232	:	145	-	4153	
1996 10	:	:	8243	:	:	:	128	-	5317	
1995 01 - 10	1214100	1123836	70360	7860	177919	540	2682	-	39219	
1996 01 - 10	:	:	78963	:	:	:	1022	47	51546	
1996 / 1995 XI	:	:	12.2	:	:	:	-61.9	-	31.4	



I	L	NL	A	P	FIN	S	UK	U.S.A.
WAERMEKRAFTW.DER OEFFENTL.VERSORGUNG			PUBLIC SUPPLY THERMAL POWER STATIONS			CENTRALES THERMIQUES DE SERV. PUBLIC		
VERBRAUCH VOM STEINKOEHLE 1000 T			COAL CONSUMPTION 1000 T			CONSONMATION DE HOUILLE 1000 T		
6716	8454	789	4047	4229	445	60645		I 1994 01-12
8168	9063	1039	4618	4909	372	57908		I 1995 01-12
604	797	1	446	116	1	3418		I 1995 07
480	702	34	395	169	3	3654		I 1995 08
675	710	48	405	368	13	4600		I 1995 09
734	774	133	435	368	22	3979		I 1995 10
625	732	1	480	:	13	3422		I 1996 07
560	731	-	448	:	52	3321		I 1996 08
:	:	45	432	:	85	3974		I 1996 09
:	:	59	:	:	53	3685		I 1996 10
6683	7557	685	3822	3587	266	46809		I 1995 01 - 10
:	:	948	:	:	563	43870		I 1996 01 - 10
:	:	38.4	:	:	111.7	-6.3		I 1996 / 1995 %
VERBRAUCH VOM STEINKOEHLE TJ (HU)			COAL CONSUMPTION TJ (MCV)			CONSONMATION DE HOUILLE TJ (PCI)		
178234	229103	20748	105932	107947	12167	1411209		I 1994 01-12
218743	245607	27503	122483	125348	10106	1347519		I 1995 01-12
16205	21598	26	11694	2954	27	79536		I 1995 07
13027	19024	905	10593	4326	81	85028		I 1995 08
17833	19241	1278	10651	9402	352	107042		I 1995 09
19597	20975	3543	11440	9402	596	92591		I 1995 10
16718	19837	26	12552	:	273	79629		I 1996 07
14722	19810	-	11827	:	1326	77279		I 1996 08
:	:	1170	11508	:	2167	92474		I 1996 09
:	:	1549	:	:	1351	85749		I 1996 10
179140	204794	18073	101549	91571	7232	1089245		I 1995 01 - 10
:	:	24863	:	:	12742	1020854		I 1996 01 - 10
:	:	37.6	:	:	76.2	-6.3		I 1996 / 1995 %
VERBRAUCH VOM BRAUNKOEHLE TJ (HU)			LIGNITE CONSUMPTION TJ (MCV)			CONSONMATION DE LIGNITE TJ (PCI)		
3080		8983						I 1994 01-12
1816		14490						I 1995 01-12
254		8						I 1995 07
173		1991						I 1995 08
191		488						I 1995 09
65		2513						I 1995 10
143		72						I 1996 07
28		610						I 1996 08
:		285						I 1996 09
:		418						I 1996 10
1572		9871						I 1995 01 - 10
:		10748						I 1996 01 - 10
:		8.9						I 1996 / 1995 %
VERBRAUCH VOM MINERALOELERZEUGNISSEN 1000 T			CONSUMPTION OF PETROLEUM PRODUCTS 1000 T			CONSONMATION DE PRODUITS PETROLIERS 1000 T		
22564	38	293	1297	405	304	3581		I 1994 01-12
23470	37	201	1654	401	205	3136		I 1995 01-12
1845	-	-	189	15	1	168		I 1995 07
1647	-	1	197	12	2	169		I 1995 08
1829	2	4	202	17	10	236		I 1995 09
2073	2	36	193	17	10	231		I 1995 10
1873	-	-	176	:	14	195		I 1996 07
1545	1	1	147	:	57	229		I 1996 08
:	:	9	122	:	94	284		I 1996 09
:	:	24	:	:	24	226		I 1996 10
19168	20	131	1356	261	156	2471		I 1995 01 - 10
:	:	174	:	:	598	2507		I 1996 01 - 10
:	:	32.8	:	:	283.3	1.5		I 1996 / 1995 %
VERBRAUCH VOM NATURGAS TJ (HO)			NATURAL GAS CONSUMPTION TJ (GCV)			CONSONMATION DE GAZ NATUREL TJ (PCS)		
258291	283378	57888	42733	3657	380039			I 1994 01-12
299492	256595	58919	58350	2352	475783			I 1995 01-12
31196	17568	837	2500	6	35495			I 1995 07
26966	21541	3352	4176	12	34944			I 1995 08
26043	21166	3281	4290	60	41459			I 1995 09
26272	22467	5708	4376	113	40065			I 1995 10
29433	17651	2749	:	16	47673			I 1996 07
26480	19684	4079	:	67	44472			I 1996 08
:	:	4798	:	110	61826			I 1996 09
:	:	3314	:	271	54328			I 1996 10
245734	209185	41611	46849	1804	370337			I 1995 01 - 10
:	:	51828	:	1435	500323			I 1996 01 - 10
:	:	24.6	:	-20.5	35.1			I 1996 / 1995 %

	EUR 15	EUR 12	B	DK	D	GR	E	F	IRL	
<b>WAERMEKRAFTV.DER OFFENTL.VERSORGUNG</b>			<b>PUBLIC SUPPLY THERMAL POWER STATIONS</b>				<b>CENTRALES THERMIQUES DE SERV. PUBLIC</b>			
<b>VERBRAUCH VON ABGELEITETEN GASEN</b>			<b>CONSUMPTION OF DERIVED GASES</b>				<b>CONSUMPTION DE GAZ DERIVES</b>			
<b>TJ (HO)</b>			<b>TJ (GCV)</b>				<b>TJ (PCS)</b>			
1994 01-12	82912	80249	17280		18225		5794	13399		
1995 01-12	90562	87566	19086		17970		5933	18339		
1995 07	12302	12246	1749		1673		514	5759		
1995 08	7900	7787	1684		1164		675	1824		
1995 09	8265	7722	1608		1684		517	1647		
1995 10	7211	7073	1682		1411		482	1400		
1996 07	7792	7724	1846		1429		292	1651		
1996 08	18141	17862	1734		1808		276	11537		
1996 09	:	:	1424		1660		292	1177		
1996 10	:	:	1526		:		371	1475		
1995 01 - 10	76273	73943	16215		14856		5054	15957		
1996 01 - 10	:	:	15539		:		2749	25057		
1996 / 1995 XI	:	:	-4.2		:		-45.6	57.0		
<b>GESAMTVERBRAUCH</b>			<b>TOTAL CONSUMPTION</b>				<b>CONSUMPTION TOTALE</b>			
<b>1000 T ROE</b>			<b>1000 T TOE</b>				<b>1000 T TEP</b>			
1994 01-12	213596	205326	6175	8088	65484	9634	15997	3217	3499	
1995 01-12	219357	209970	6253	7325	64562	9729	17727	4159	3678	
1995 07	16155	15954	453	382	4481	890	1731	577	340	
1995 08	16026	15622	555	548	4664	900	1610	213	266	
1995 09	17811	17252	569	573	4982	817	1741	413	286	
1995 10	18079	17281	511	562	5276	798	1655	303	330	
1996 07	:	16706	434	692	4808	942	1711	395	358	
1996 08	:	:	444	744	4668	:	1617	297	290	
1996 09	:	:	455	846	5006	:	1535	358	304	
1996 10	:	:	572	:	:	:	1476	475	394	
1995 01 - 10	177656	170904	5098	5850	52556	8026	14802	3228	3076	
1996 01 - 10	:	:	5086	:	:	:	12319	4133	3379	
1996 / 1995 XI	:	:	-0.2	:	:	:	-16.8	28.1	9.8	
<b>BESTAENDE IN WAERMEKRAFTV.OEFFENTL.VERS.</b>			<b>STOCKS AT PUBLIC SUPPLY THERM.POWER ST.</b>				<b>STOCKS CENTRALES THERM. SERVICE PUBLIC</b>			
<b>STEINKOEHLE</b>			<b>HARD COAL</b>				<b>HOUILLE</b>			
<b>1000 T</b>			<b>1000 T</b>				<b>1000 T</b>			
1994 12	54453	50271	588	5595	12812	-	7994	6074	219	
1995 12	50955	47100	530	7605	12349	-	8116	4340	411	
1995 06	51031	46858	558	6383	12445	-	8659	5047	336	
1995 07	51601	47412	504	7047	12073	-	8144	4718	458	
1995 08	53419	49010	492	7698	12521	-	7976	4863	265	
1995 09	53448	49094	537	7939	12647	-	7506	4535	183	
1996 06	47987	44351	432	5547	10286	-	12369	3591	316	
1996 07	47879*	44116	439	5809	10324	-	11656	3442	320	
1996 08	48799*	44863*	416	6420	10439	-	11236	4027	320	
1996 09	49702*	45551*	474	6323	10531	-	11115	4134	419	
<b>ALLE MINERALOELERZEUGNISSE</b>			<b>ALL PETROLEUM PRODUCTS</b>				<b>TOUS PRODUITS PETROLIERS</b>			
<b>1000 T</b>			<b>1000 T</b>				<b>1000 T</b>			
1994 12	11831	9330	323	738	1165	206	523	692	307	
1995 12	11030	8849	276	808	1168	216	447	491	306	
1995 06	11081	9064	302	810	1108	237	412	617	236	
1995 07	11445	9334	309	830	1176	237	370	539	315	
1995 08	11970	9852	300	934	1221	244	435	602	382	
1995 09	11594	9435	284	869	1225	217	409	620	382	
1996 06	10435	8519	251	686	1044	272	600	600	299	
1996 07	:	8726	267	682	1058	249	546	607	361	
1996 08	:	:	279	750	1116	:	516	607	360	
1996 09	:	:	281	806	1159	:	487	580	365	
<b>NUKLEARE WAERME</b>			<b>NUCLEAR HEAT</b>				<b>CHALEUR NUCLEAIRE</b>			
<b>ERZEUGUNG</b>			<b>PRODUCTION</b>				<b>PRODUCTION</b>			
<b>TJ (HO)</b>			<b>TJ (GCV)</b>				<b>TJ (PCS)</b>			
1994 01-12	8341229	7365567	427071		1534417		589946	3847615		
1995 01-12	8563150	7632246	446622		1580410		570613	4052553		
1995 06	632497	579309	32094		115578		49745	290434		
1995 07	614422	558997	27097		111092		37049	304139		
1995 08	652314	590551	27421		130777		45140	312790		
1995 09	661279	589956	29408		126990		41486	301568		
1996 06	656293	590332	34538		128812		41681	299052		
1996 07	672899	605574	35316		135292		40226	324562		
1996 08	673692	610563	33523		140821		39956	322996		
1996 09	723362*	646440*	38318		142592		42768	332262		
1995 01 - 09	6194977	5530907	320726		1122014		421919	2955791		
1996 01 - 09	6643251*	5911050*	348709		1240395		424439	3140242		
1996 / 1995 XI	7.2*	6.9*	8.7		10.6		0.6	6.2		

I	L	NL	A	P	FIN	S	UK	U.S.A.	
WAERMEKRAFTW.DER OEFFENTL.VERSORGUNG			PUBLIC SUPPLY THERMAL POWER STATIONS				CENTRALES THERMIQUES DE SERV. PUBLIC		
VERBRAUCH VON ABGELEITETEN GASEN TJ (NO)			CONSUMPTION OF DERIVED GASES TJ (GCV)				CONSUMMATION DE GAZ DERIVES TJ (PCS)		
1436		24115				2663		I 1994 01-12	
1663		24575				2996		I 1995 01-12	
162		2389				56		I 1995 07	
176		2264				113		I 1995 08	
160		2106				543		I 1995 09	
150		1948				138		I 1995 10	
168		2338				68		I 1996 07	
169		2338				279		I 1996 08	
:		:				455		I 1996 09	
:		:				331		I 1996 10	
1449		20412				2330		I 1995 01 - 10	
:		:				2952		I 1996 01 - 10	
:		:				26.7		I 1996 / 1995 X	
GESAMTVERBRAUCH 1000 T ROE			TOTAL CONSUMPTION 1000 T TOE				CONSUMMATION TOTALE 1000 T TEP		
31967	12147	2275	3798	4896	1098	45313		I 1994 01-12	
34651	11967	2500	4497	6226	659	45416		I 1995 01-12	
2870	944	19	459	177	3	2824		I 1995 07	
2511	966	142	440	254	7	2944		I 1995 08	
2782	964	115	446	406	36	3674		I 1995 09	
3062	1030	300	456	459	37	3294		I 1995 10	
2872	906	62	467	:	24	3113		I 1996 07	
2438	950	102	422	:	102	3021		I 1996 08	
:	:	146	390	:	166	3810		I 1996 09	
:	:	141	:	:	88	3432		I 1996 10	
28340	9862	1682	3711	4589	479	36349		I 1995 01 - 10	
:	:	2130	:	:	1079	37544		I 1996 01 - 10	
:	:	26.6	:	:	125.1	3.3		I 1996 / 1995 X	
BESTAENDE IN WAERMEKRAFTW.OEFFENTL.VERS.			STOCKS AT PUBLIC SUPPLY THERM.POWER ST.				STOCKS CENTRALES THERM. SERVICE PUBLIC		
STEINKOHLE 1000 T			HARD COAL 1000 T				HOUILLE 1000 T		
405		1872	732	1595	715	14102		I 1994 12	
1311		1422	1011	1653	780	9677		I 1995 12	
755		1765	894	1699	709	10031		I 1995 06	
1033		1609	990	1695	885	10695		I 1995 07	
1330		1828	917	1696	885	11198		I 1995 08	
1456		1849	986	1620	885	11555		I 1995 09	
1449		1089	1218	2059	488	7393		I 1996 06	
1438		1275	1235	2000*	488	7703		I 1996 07	
1441		1448	1011	2000*	488	7903		I 1996 08	
1350*		1533	913	2000*	618	8542		I 1996 09	
ALLE MINERALOELERZEUGNISSE 1000 T			ALL PETROLEUM PRODUCTS 1000 T				TOUS PRODUITS PETROLIERS 1000 T		
4041		757	179	372	1372	891		I 1994 12	
3586		733	367	317	1131	919		I 1995 12	
3900		744	329	318	955	848		I 1995 06	
4066		764	343	321	1026	884		I 1995 07	
4221		768	262	324	1026	986		I 1995 08	
3950		798	280	335	1026	934		I 1995 09	
3569		709	345	265	942	588		I 1996 06	
3740		764	331	:	942	620		I 1996 07	
4035		787	262	:	942	620		I 1996 08	
:		793	337	:	1144	634		I 1996 09	
NUKLEARE WAERME			NUCLEAR HEAT				CHALEUR NUCLEAIRE		
ERZEUGUNG TJ (NO)			PRODUCTION TJ (GCV)				PRODUCTION TJ (PCS)		
-	39517		205961	769701	927000			I 1994 01-12	
-	46048		203299	727605	936000			I 1995 01-12	
-	4158		17140	36048	86400			I 1995 06	
-	4000		18004	37421	75600			I 1995 07	
-	4223		15282	46481	70200			I 1995 08	
-	4104		17204	54119	86400			I 1995 09	
-	4169		15919	50042	82080			I 1996 06	
-	4298		17129	50196	65880			I 1996 07	
-	4147		16006	47123	69120			I 1996 08	
-	4100*		15142	61780	86400*			I 1996 09	
-	30417		153544	510526	680040			I 1995 01 - 09	
-	32104*		153274	578927	725161*			I 1996 01 - 09	
-	5.5*		-0.2	13.4	6.6*			I 1996 / 1995 X	





# 4

Gesamtenergie  
All energy  
Total énergie

## GESAMTENERGIE / ERLÄUTERUNGEN

<b>Erzeugung von Primärenergie</b>	<p>Aus natürlichen Energieträgern gewonnene Energie : Steinkohle, Braunkohle, Rohöl, Naturgas, Erdwärme. Als Primärenergieerzeugung wird auch Elektrizität aus Wasserkraft betrachtet. Kernenergie in Form von Spaltwärme wird ebenfalls als Primärenergie behandelt.</p> <p>Die "anderen Brennstoffe", die nur dann berücksichtigt werden, wenn es sich um Umwandlungseinsatz in den herkömmlichen Wärmekraftwerken handelt, gelten vereinbarungsgemäss als Primärenergieerzeugung.</p>
<b>Einfuhr</b>	<p>Die Einfuhr umfasst die in das Hoheitsgebiet eines Landes eingeführte Gesamtenergiemenge, nicht aber den Transit (hauptsächlich durch Gas- und Ölfertleitungen). Eine Ausnahme macht die Elektrizität, deren Transit stets als Aussenhandel verbucht wird.</p> <p>Die Einfuhrdaten stammen im allgemeinen aus den Meldungen der Importeure; sie können daher von den in die Aussenhandelsstatistiken übernommenen Daten der Zollbehörden abweichen.</p> <p>Siehe Teil 2 (Kohlenwasserstoffe).</p>
<b>Ausfuhr</b>	<p>Im allgemeinen gelten hier dieselben Regeln wie für die Einfuhren.</p>
<b>Bruttoinlandsverbrauch</b>	<p>Diese Gesamtgrösse entspricht der Energiemenge, die im Bezugszeitraum zur Deckung des Inlandsverbrauchs einer bestimmten geographischen Einheit notwendig ist.</p> <p>Die für den Inlandsverbrauch verfügbare Energiemenge errechnet sich nach der Formel : Primärenergieerzeugung + Einfuhren + Bestandsveränderungen - Ausfuhren - Bunker.</p> <p>Im Zusammenhang mit dem Bruttoinlandsverbrauch werden als "Äquivalente" die Einfuhren, Ausfuhren und Bestandsveränderungen der Steinkohlen-, Braunkohlen- und Erdölprodukte erfasst.</p>
<b>Andere</b>	<p>Erdwärme, Müll, Holz, Holzabfälle, Industriegas oder Wärme, die in den herkömmlichen Wärmekraftwerken eingesetzt werden.</p> <p>Weitere Erläuterungen siehe "Energie" Jährliche Statistiken.</p>

## ALL ENERGY / EXPLANATORY NOTES

<b>Primary production</b>	<p>Extraction of energy from a natural source: coal, lignite, crude oil, natural gas, geothermics. <b>Hydroelectric electrical energy</b> is also considered as primary production. <b>Nuclear energy</b>, in the form of heat produced during fission, is treated as primary production.</p> <p>The "other fuels", which are taken into account only when they correspond to a transformation input into conventional thermal power stations, are conventionally included in primary production.</p>
<b>Imports</b>	<p>Imports represent all entries into the national territory excluding transit quantities (notably via gas and oil pipelines); electrical energy is an exception and its transit is always recorded under foreign trade.</p> <p>Data on imports are generally taken from importers' declarations and accordingly they may differ from the data collected by the customs authorities and included in the foreign trade statistics.</p> <p>See section 2 (Hydrocarbons).</p>
<b>Exports</b>	<p>In general the same rules apply as for imports.</p>
<b>Gross inland consumption</b>	<p>This aggregate represents for the reference period the quantity of energy necessary to satisfy inland consumption of the geographical entity under consideration.</p> <p>The energy available for inland consumption is calculated by the following formula : primary production + imports + stock changes - exports - bunkers.</p> <p>In the context of gross inland consumption, "equivalents" refers to imports, exports and stock changes of energy products derived from coal, lignite and crude oil.</p>
<b>Others</b>	<p>Geothermal heat and household refuse, wood, wood-waste, gas and heat recovered by industry, used in conventional thermal power stations.</p> <p>For further details see the "Energy" Yearly statistics.</p>

## TOTAL ENERGIE / NOTES EXPLICATIVES

### Production primaire

Extraction d'énergie puisée dans la nature : houille, lignite, pétrole brut, gaz naturel, géothermie. L'énergie électrique d'origine hydraulique est également considérée comme production primaire. L'énergie nucléaire, sous forme de chaleur produite par la fission, est traitée comme production primaire.

Les "autres" pris en compte seulement quand ils représentent une entrée en transformation dans les centrales thermiques classiques, sont comptabilisés par convention dans la production primaire.

### Importations

Les importations représentent toutes les entrées sur le territoire national à l'exclusion du transit, notamment par gazoducs et oléoducs; fait exception à cela l'énergie électrique, dont le transit est toujours comptabilisé dans le commerce extérieur.

Les données relatives aux importations proviennent, en général, des déclarations des importateurs; elles peuvent donc différer des données établies par les services des douanes et reprises dans les statistiques du commerce extérieur.

Voir section 2 (Hydrocarbures).

### Exportations

En général, les mêmes règles que pour les importations sont appliquées.

### Consommation intérieure brute

Cet agrégat représente pour la période de référence la quantité d'énergie nécessaire pour satisfaire la consommation intérieure de l'entité géographique considérée.

L'énergie disponible pour la consommation intérieure est calculée sur la base de la formule suivante : production primaire + importations + variations des stocks - exportations - soutes.

Les équivalents se réfèrent aux importations et variations de stocks des dérivés de la houille, du lignite et du pétrole brut.

### Autres

Chaleur géothermique, ordures ménagères, bois, déchets de bois, gaz et chaleur récupérés dans l'industrie, utilisés dans les centrales thermiques classiques.

Pour plus de détails voir "Energie" Statistiques annuelles.





	EUR 15	EUR 12	B	DK	D	GR	E	F	IRL
<b>PRIMAERERZEUGUNG 1000 TROE</b>	<b>PRIMARY PRODUCTION 1000 TOE</b>								
<b>ALLE PRODUKTE</b>	<b>TOTAL PRODUCTS</b>								
1994 01-12	677563	640529	10555	13660	137410	7829	27955	110324	3406
1995 01-12	690113	653264	11021	13952	137084	7861	26896	114102	3268
1995 06	49523	46619	817	1076	10651	600	2338	8345	253
1995 07	49472	46378	675	1095	10353	648	1912	8562	239
1995 08	49882	46567	682	1019	10943	538	2032	8657	240
1995 09	52724	50039	730	1051	10970	695	2002	8644	244
1996 06	51834*	48881*	852	1095	10250*	734	2197	8427	204
1996 07	52263*	48972*	870	1271	10669*	752	2121*	8822	265
1996 08	50666*	47355*	828	1259	10542*	756*	1970*	8836	238
1996 09	54083*	51368*	942	1335	10966*	757*	2176*	9149*	239
1995 01 - 09	501232	473849	7928	10286	100731	5819	20124	83822	2416
1996 01 - 09	525659*	497910*	8584	11541	100804*	6302*	21005*	86880*	2392
1996 / 1995 %	4.9*	5.1*	8.3	12.2	0.1*	8.3*	4.4*	3.6*	-1.0
<b>STEINKOHLE</b>	<b>HARD COAL</b>								
1994 01-12	78759	78759	-		37461		8131	4631	-
1995 01-12	80950	80950	-		38262		8008	4332	-
1995 06	7085	7085	-		3006		735	378	-
1995 07	6394	6394	-		3177		611	231	-
1995 08	6180	6180	-		3295		597	235	-
1995 09	7451	7451	-		3251		642	403	-
1996 06	6716	6716	-		2742		689	378	-
1996 07	6219	6219	-		3082		671	258	-
1996 08	5523	5523	-		2913		567	195	-
1996 09	6665	6665	-		2930		704	393	-
1995 01 - 09	60407	60407	-		28789		6103	3216	-
1996 01 - 09	57858	57858	-		26427		5873	3373	-
1996 / 1995 %	-4.2	-4.2	-		-8.2		-3.8	4.9	-
<b>BRAUNKOHLE</b>	<b>LIGNITE</b>								
1994 01-12	56714	54382			43541	7034	2035	624	1076
1995 01-12	53177	50934			40346	7039	1930	583	960
1995 06	4424	4004			3193	516	135	70	80
1995 07	4660	3991			3113	567	164	57	80
1995 08	4791	3919			3147	469	171	42	80
1995 09	4141	4111			3163	619	171	70	80
1996 06	4369*	3948			2974	680	171	36	80
1996 07	4614*	3937			2963	672	182	32	80
1996 08	4744*	3849*			2863	670*	195	35	80
1996 09	3974*	3945*			2991	663*	172	33*	80
1995 01 - 09	39773	37598			29810	5176	1382	449	720
1996 01 - 09	39566*	37394*			29341	5653*	1341	298*	720
1996 / 1995 %	-0.5*	-0.6*			-1.6	9.2*	-3.0	-33.8*	-
<b>ROHOEL UND KONDENSATE</b>	<b>CRUDE OIL AND CONDENSATES</b>								
1994 01-12	153396	152282		9117	2939	531	1060	3412	
1995 01-12	156505	155447		9167	2924	456	891	3098	
1995 06	10228	10143		751	233	46	72	225	
1995 07	12941	12854		778	248	40	73	261	
1995 08	12844	12755		770	230	42	62	287	
1995 09	13156	13070		766	253	35	64	274	
1996 06	12439	12354		708	258	33	48	227	
1996 07	13040*	12953*		872	248	42	64*	205	
1996 08	12700*	12611*		900	261	49	64*	348	
1996 09	12684*	12598*		890	240	56	64*	234	
1995 01 - 09	115437	114643		6871	2172	349	696	2311	
1996 01 - 09	115979*	115203*		7422	2167	352	504*	2145	
1996 / 1995 %	0.5*	0.5*		8.0	-0.3	0.6	-27.6*	-7.2	
<b>NATURGAS</b>	<b>NATURAL GAS</b>								
1994 01-12	158681	157520	-	4300	14054	39	181	2777	2246
1995 01-12	164402	163241	-	4659	14601	37	379	2741	2246
1995 06	9593	9511	-	317	994	2	55	120	172
1995 07	8082	8001	-	309	899	2	27	161	158
1995 08	8301	8224	-	242	902	3	21	232	160
1995 09	9913	9833	-	274	1013	2	45	242	164
1996 06	10056*	9940*	-	378	960*	2	28	114	122
1996 07	9821*	9704*	-	388	896*	3	35	105	185
1996 08	9463*	9346*	-	351	902*	3	38	170	155
1996 09	11403*	11287*	-	436	1152*	4	47	197	156
1995 01 - 09	113857	113044	-	3317	10628	28	231	1981	1654
1996 01 - 09	131241*	130194*	-	4027	11154*	26	380	1736	1631
1996 / 1995 %	15.3*	15.2*	-	21.4	4.9*	-7.0	63.9	-12.4	-1.4

I	L	NL	A	P	FIN	S	UK	U.S.A.	
<b>PRIMAERERZEUGUNG 1000 TÖE</b>		<b>PRIMARY PRODUCTION 1000 TOE</b>						<b>PRODUCTION PRIMAIRE 1000 TEP</b>	
<b>ALLE PRODUKTE</b>		<b>TOTAL PRODUCTS</b>						<b>TOTAL TOUS PRODUITS</b>	
27761	28	64589	5724	1087	7899	23410	235916	I 1994 01-12	
27215	22	64979	5771	822	7870	23206	246036	I 1995 01-12	
2273	1	3590	537	53	909	1457	16615	I 1995 06	
2281	1	2568	549	42	1160	1384	17996	I 1995 07	
2380	1	2747	475	31	1280	1558	17291	I 1995 08	
2194	1	3744	496	36	476	1711	19723	I 1995 09	
2334	1	3436	518*	86	884	1550	19259	I 1996 06	
2389	1	3316	534*	61	1187	1568	18429	I 1996 07	
2405	1	3091	501*	40	1336	1473	17383	I 1996 08	
2236	1	3854*	496*	52	427	1791	19657*	I 1996 09	
20561	17	43614	4445	621	6401	16515	177904	I 1995 01 - 09	
20560	14	51389*	4224*	1052	6378	17145	187380*	I 1996 01 - 09	
-	-15.9	17.8*	-5.4*	69.4	-0.4	3.8	5.3*	I 1996 / 1995 %	
<b>STEINKOHLE</b>		<b>HARD COAL</b>						<b>HOUILLE</b>	
0				60			28473	I 1994 01-12	
							30346	I 1995 01-12	
							2963	I 1995 06	
							2373	I 1995 07	
							2052	I 1995 08	
							3154	I 1995 09	
							2905	I 1996 06	
							2206	I 1996 07	
							1847	I 1996 08	
							2636	I 1996 09	
							22297	I 1995 01 - 09	
							22183	I 1996 01 - 09	
							-0.5	I 1996 / 1995 %	
<b>BRAUNKOHLE</b>		<b>LIGNITE</b>						<b>LIGNITE</b>	
69			365		1966			I 1994 01-12	
73			338		1903			I 1995 01-12	
9			29		390			I 1995 06	
9			21		647			I 1995 07	
7			25		847			I 1995 08	
6			26		3			I 1995 09	
5			26*		394			I 1996 06	
6			28*		648			I 1996 07	
4			26*		868			I 1996 08	
3			26*		2			I 1996 09	
58			270		1903			I 1995 01 - 09	
39			244*		1927			I 1996 01 - 09	
-32.0			-9.8*		1.2			I 1996 / 1995 %	
<b>ROHÖL UND KONDENSATE</b>		<b>CRUDE OIL AND CONDENSATES</b>						<b>PETROLE BRUT ET CONDENSATS</b>	
4650		4321	1114				126250	I 1994 01-12	
5013		3597	1057				130297	I 1995 01-12	
429		277	84				8103	I 1995 06	
392		242	86				10813	I 1995 07	
464		255	88				10638	I 1995 08	
410		270	85				10991	I 1995 09	
443		228	85				10407	I 1996 06	
446		233	87				10841	I 1996 07	
503		214	89				10270	I 1996 08	
431		229	86				10452	I 1996 09	
3758		2738	794				95743	I 1995 01 - 09	
3984		2339	776				96287	I 1996 01 - 09	
6.0		-14.6	-2.4				0.6	I 1996 / 1995 %	
<b>NATURGAS</b>		<b>NATURAL GAS</b>						<b>GAZ NATUREL</b>	
16702		59023	1161				58197	I 1994 01-12	
16400		59972	1161				62202	I 1995 01-12	
1234		3188	81				3426	I 1995 06	
1282		2205	80				2954	I 1995 07	
1418		2366	76				2876	I 1995 08	
1282		3349	80				3457	I 1995 09	
1319		3083	116				3929	I 1996 06	
1373		2955	116				3761	I 1996 07	
1403		2752	116				3568	I 1996 08	
1340		3501	116*				4451	I 1996 09	
12282		39917	812				43001	I 1995 01 - 09	
12082		48047	1046*				51105	I 1996 01 - 09	
-1.6		20.4	28.8*				18.8	I 1996 / 1995 %	

	EUR 15	EUR 12	B	DK	D	GR	E	F	IRL
<b>PRIMAERERZEUGUNG</b>	<b>PRIMARY PRODUCTION</b>								
<b>1000 TROE</b>	<b>1000 TOE</b>								
<b>PRIMAERERZEUGUNG</b>	<b>PRODUCTION PRIMAIRE</b>								
<b>1000 TROE</b>	<b>1000 TEP</b>								
<b>NUKLEAR</b>	<b>NUCLEAR</b>								
<b>NUKLEAR</b>	<b>NUCLEAIRE</b>								
1994 01-12 I	199226	175923	10200		36648		14090	91898	
1995 01-12 I	204527	182292	10667		37747		13628	96793	
1995 06 I	15106	13836	788		2760		1188	6936	
1995 07 I	14675	13351	647		2653		885	7264	
1995 08 I	15580	14105	654		3123		1078	7470	
1995 09 I	15794	14090	702		3033		990	7202	
1996 06 I	15675	14099	824		3076		995	7142	
1996 07 I	16071	14463	843		3231		960	7752	
1996 08 I	16090	14583	800		3363		954	7714	
1996 09 I	17277*	15439*	915		3405		1021	7935	
1995 01 - 09 I	147964	132103	7660		26798		10077	70597	
1996 01 - 09 I	158671*	141182*	8328		29626		10137	75003	
1996 / 1995 %I	7.2*	6.9*	8.7		10.6		0.6	6.2	
<b>ELEKTRIZITAET</b>	<b>ELECTRICAL ENERGY</b>								
<b>ELEKTRIZITAET</b>	<b>ENERGIE ELECTRIQUE</b>								
1994 01-12 I	25656	16532	30	220	1645	224	2355	6786	87
1995 01-12 I	25352	15200	29	103	1981	327	1957	6360	61
1995 06 I	2650	1602	2	5	361	34	142	596	1
1995 07 I	2284	1350	1	5	159	37	140	569	1
1995 08 I	1748	947	0	4	141	22	92	371	0
1995 09 I	1831	1046	1	7	153	36	77	435	0
1996 06 I	2142	1387	0	7	136	19	253	511	2
1996 07 I	2059	1257	0	8	146	33	197	451	0
1996 08 I	1708*	1005*	0	6	136	33*	141	355	2
1996 09 I	1642*	995*	0	7	144	33*	157	337	2
1995 01 - 09 I	19899	12159	25	80	1616	264	1556	5120	41
1996 01 - 09 I	18424*	12158*	12	75	1172	270*	2693	4178	39
1996 / 1995 %I	-7.4*	-*	-50.1	-6.2	-27.5	2.2*	73.1	-18.4	-5.4
<b>ANDERE</b>	<b>OTHERS</b>								
<b>ANDERE</b>	<b>AUTRES</b>								
1994 01-12 I	5127	5127	323	22	1118		100	192	
1995 01-12 I	5198	5198	323	22	1220		100	192	
1995 06 I	435	435	26	1	101		8	16	
1995 07 I	435	435	26	1	101		8	16	
1995 08 I	435	435	26	1	101		8	16	
1995 09 I	435	435	26	1	101		8	16	
1996 06 I	435	435	26	1	101		8	16	
1996 07 I	435	435	26	1	101		8	16	
1996 08 I	435	435	26	1	101		8	16	
1996 09 I	435	435	26	1	101		8	16	
1995 01 - 09 I	3892	3892	242	17	915		75	144	
1996 01 - 09 I	3917	3917	242	17	915		75	144	
1996 / 1995 %I	0.6	0.6	-	-	-		-	-	

I	L	NL	A	P	FIN	S	UK	U.S.A.		
PRIMAERERZEUGUNG 1000 TROE			PRIMARY PRODUCTION 1000 TOE					PRODUCTION PRIMAIRE 1000 TEP		
NUKLEAR			NUCLEAR					NUCLEAIRE		
-	-	943	-	-	4919	18383	22140	-	I 1994 01-12	
-	-	1099	-	-	4855	17378	22355	-	I 1995 01-12	
-	-	99	-	-	409	860	2063	-	I 1995 06	
-	-	95	-	-	430	893	1805	-	I 1995 07	
-	-	100	-	-	365	1110	1676	-	I 1995 08	
-	-	98	-	-	410	1292	2063	-	I 1995 09	
-	-	99	-	-	380	1195	1960	-	I 1996 06	
-	-	102	-	-	409	1198	1573	-	I 1996 07	
-	-	99	-	-	382	1125	1650	-	I 1996 08	
-	-	97*	-	-	361	1475	2063*	-	I 1996 09	
-	-	726	-	-	3667	12193	16242	-	I 1995 01 - 09	
-	-	766*	-	-	3660	13827	17320*	-	I 1996 01 - 09	
-	-	5.5*	-	-	-0.2	13.4	6.6*	-	I 1996 / 1995 X	
ELEKTRIZITÄT			ELECTRICAL ENERGY					ENERGIE ELECTRIQUE		
3846	7	25	3083	880	1013	5026	421	-	I 1994 01-12	
3261	6	32	3213	676	1110	5827	400	-	I 1995 01-12	
392	0	2	341	40	109	596	22	-	I 1995 06	
389	0	1	360	30	83	490	12	-	I 1995 07	
281	0	1	284	19	68	448	11	-	I 1995 08	
287	0	2	303	24	61	419	19	-	I 1995 09	
358	0	2	291	74	109	354	20	-	I 1996 06	
355	0	2	302	49	129	369	9	-	I 1996 07	
286	0	2	269	28	84	348	10	-	I 1996 08	
253	0	2*	268	39	62	315	16	-	I 1996 09	
2618	5	23	2587	511	830	4321	295	-	I 1995 01 - 09	
2583	2	28*	2157	942	790	3317	158	-	I 1996 01 - 09	
-1.3	-48.2	19.3*	-16.6	84.3	-4.8	-23.2	-46.4	-	I 1996 / 1995 X	
ANDERE			OTHERS					AUTRES		
2491	21	276	-	146	-	-	432	-	I 1994 01-12	
2467	15	276	-	146	-	-	432	-	I 1995 01-12	
207	1	23	-	12	-	-	36	-	I 1995 06	
207	1	23	-	12	-	-	36	-	I 1995 07	
207	1	23	-	12	-	-	36	-	I 1995 08	
207	1	23	-	12	-	-	36	-	I 1995 09	
207	1	23	-	12	-	-	36	-	I 1996 06	
207	1	23	-	12	-	-	36	-	I 1996 07	
207	1	23	-	12	-	-	36	-	I 1996 08	
207	1	23	-	12	-	-	36	-	I 1996 09	
1844	11	207	-	109	-	-	324	-	I 1995 01 - 09	
1868	11	207	-	109	-	-	324	-	I 1996 01 - 09	
1.3	-	-	-	-	-	-	-	-	I 1996 / 1995 X	

ALLE PRODUKTE  
Primärerzeugung

ALL PRODUCTS  
Primary production  
EUR 15

TOUS PRODUITS  
Production primaire

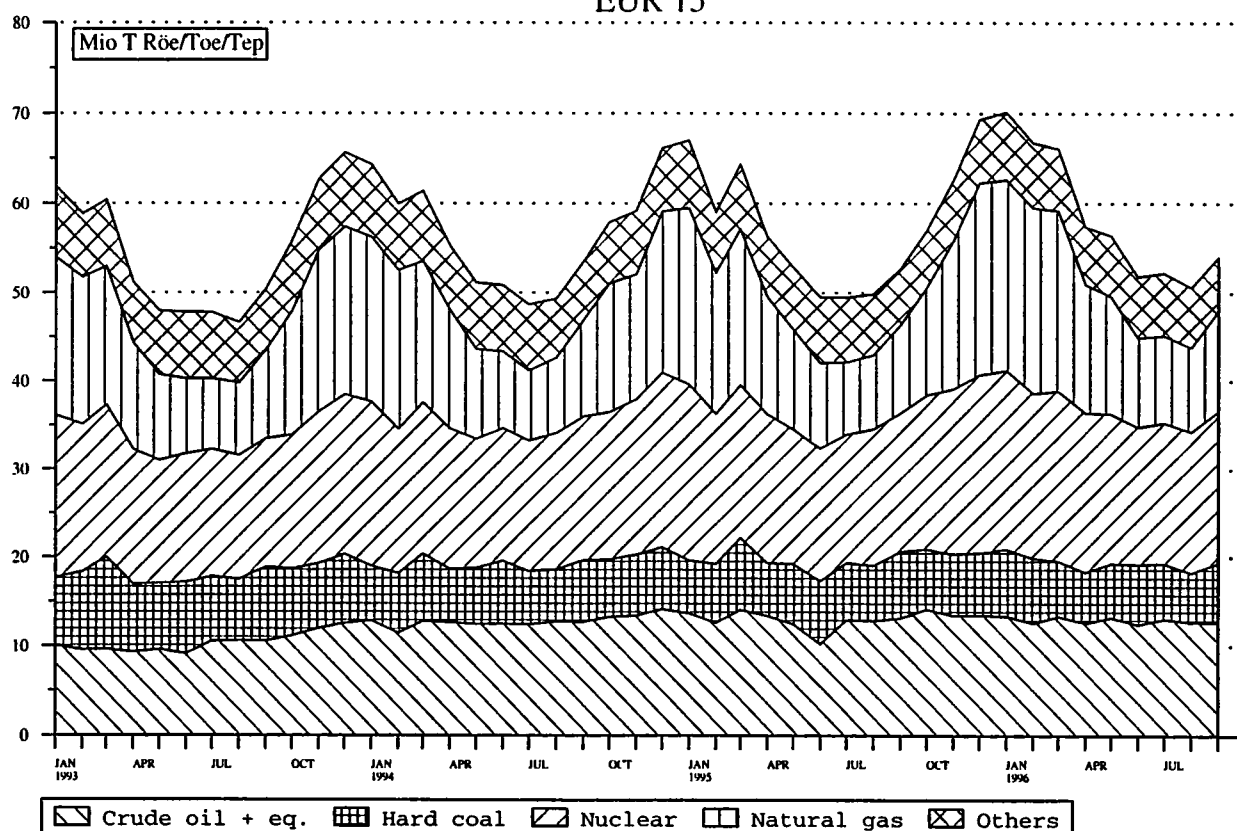

Source : EUROSTAT

	EUR 15	EUR 12	B	DK	D	GR	E	F	IRL	
<b>GESAMTEINFUHREN</b>				<b>TOTAL IMPORTS</b>				<b>IMPORTATIONS TOTALES</b>		
1000 TROE				1000 TOE				1000 TEP		
<b>ALLE ERZEUGNISSE</b>				<b>ALL PRODUCTS</b>				<b>TOTAL TOUS PRODUITS</b>		
1994 01-12	954473	887586	64599	18505	214012	20204	79950	129464	7794	
1995 01-12	965615	902469	64046	19102	217976	22308	85658	131408	8196	
1995 06	78894	74076	4955	1644	16946	1725	6716	10476	524	
1995 07	82647	76899	5098	1742	17149	2041	8485	11506	806	
1995 08	78441	73018	5236	1938	17465	1671	6618	10084	610	
1995 09	76537	72032	5337	1646	17080	1586	6697	11135	542	
1996 06	77102*	71606*	4924	1726	17592*	1530	6907	10062	617	
1996 07	84290*	78257*	5340*	1810	19033*	1455	6899*	11936	845	
1996 08	78390*	73289*	5203*	1973	18565*	2018*	6461*	10535	711	
1996 09	79642*	74908*	5810*	1568	19469*	1996*	6573*	10818	809*	
1995 01 - 09	710620	665176	47096	14593	159922	16356	62569	97280	5991	
1996 01 - 09	733440*	683010*	51207*	14163	170326*	16805*	60545*	100800	6568*	
1996 / 1995 %	3.2*	2.7*	8.7*	-3.0	6.5*	2.7*	-3.2*	3.6	9.6*	
<b>STEINKOHLE</b>				<b>HARD COAL</b>				<b>HOUILLE</b>		
1994 01-12	85678	79803	8503	7175	10777	974	7653	7861	1582	
1995 01-12	90357	84869	9475	7846	11339	857	9053	6318	1701	
1995 06	6954	6455	715	711	1050	71	500	362	86	
1995 07	8137	7561	554	715	608	71	1425	443	253	
1995 08	7321	6790	732	932	806	71	667	510	4	
1995 09	6893	6463	1016	683	743	71	518	521	79	
1996 06	7343*	6877	379	784	824	74	543	289	82	
1996 07	8085*	7565*	520*	814	1133*	71	794	673	167	
1996 08	7238*	6699*	500*	1095	951	71	522	661	181	
1996 09	7133*	6593*	515*	657	1105*	71*	517*	689	176*	
1995 01 - 09	65888	61937	6723	6360	8215	643	6207	4753	1164	
1996 01 - 09	66239*	60891*	5816*	5835	8647*	636*	5773*	5477	1176*	
1996 / 1995 %	-2.5*	-1.7*	-13.5*	-8.3	5.3*	-1.0*	-7.0*	15.2	1.0*	
<b>ROHOEL UND FEEDSTOCKS</b>				<b>CRUDE OIL AND FEEDSTOCKS</b>				<b>PETROLE BRUT ET SEMI RAFFINE</b>		
1994 01-12	538966	502574	31642	5616	106369	14829	54780	75704	2299	
1995 01-12	528414	495622	28982	6687	100856	17518	56512	78346	2252	
1995 06	44603	42109	2444	549	7745	1428	4502	6917	139	
1995 07	46899	43934	2893	534	8938	1658	5376	7442	204	
1995 08	44741	41863	2866	531	8919	1207	4532	5931	209	
1995 09	42621	40605	2481	568	8449	1238	4746	6463	142	
1996 06	42646	39532	2815	504	8432	1298	4598	6238	171	
1996 07	47495*	44265*	2977	581	8883	1178	4499*	7970	247	
1996 08	45380*	42701*	2914	396	9029	1737	4499*	6632	174	
1996 09	43705*	41388*	3134	436	9067	1605	4499*	6436	228	
1995 01 - 09	392710	369329	21589	4694	76118	13023	41491	58552	1625	
1996 01 - 09	406357*	378411*	25749	4823	76925	13736	40543*	62700	1833	
1996 / 1995 %	3.5*	2.5*	19.3	2.7	1.1	5.5	-2.3*	7.1	12.8	
<b>MINERALOELERZEUGNISSE</b>				<b>PETROLEUM PRODUCTS</b>				<b>PRODUITS PETROLIERS</b>		
1994 01-12	181282	165108	12900	5533	41092	4323	10406	18574	3904	
1995 01-12	181539	167648	13353	4197	43043	3785	11322	18867	4156	
1995 06	15368	14254	981	331	3641	200	1064	1076	297	
1995 07	15668	14209	844	416	3537	304	958	1527	347	
1995 08	15180	13945	834	439	3668	386	816	1488	394	
1995 09	14689	13450	953	372	3556	264	792	1791	319	
1996 06	14165	13184	941	398	3521	138	1040	1007	316	
1996 07	16207*	15013*	1008	381	4331	187	949*	1249	422	
1996 08	14000*	13034*	962	433	4019	192	819*	1122	330	
1996 09	15089*	14146*	1184	448	3928	302	819*	1348	378	
1995 01 - 09	134567	124298	9919	3283	32046	2598	8543	13844	3182	
1996 01 - 09	134197*	123666*	10415	3262	34432	2237	7684*	11786	3212	
1996 / 1995 %	-0.3*	-0.5*	5.0	-0.7	7.4	-13.9	-10.1*	-14.9	0.9	
<b>NATURGAS</b>				<b>NATURAL GAS</b>				<b>GAZ NATUREL</b>		
1994 01-12	131367	123627	9744		50761		6489	26422	-	
1995 01-12	143649	135913	10440		56526		7521	27548	75	
1995 06	10122	9622	653		3993		538	2098	-	
1995 07	10024	9543	658		3526		620	2079	-	
1995 08	9383	8872	658		3517		498	2142	0	
1995 09	10438	9876	701		3819		504	2348	0	
1996 06	11148*	10457*	665		4275*		640	2493	46	
1996 07	10788*	10098*	729		4299*		576	2029	5	
1996 08	10243*	9553*	710		4148*		539	2093	23	
1996 09	12128*	11438*	868		4944*		673	2337	23	
1995 01 - 09	101334	95767	7450		38858		5424	19899	12	
1996 01 - 09	113638*	107321*	8244		45909*		5826	20593	337	
1996 / 1995 %	12.1*	12.1*	10.7		18.1*		7.4	3.5	-	
<b>ELEKTRIZITAET</b>				<b>ELECTRICAL ENERGY</b>				<b>ENERGIE ELECTRIQUE</b>		
1994 01-12	12971	11117	778	152	3071	70	438	290	-	
1995 01-12	14102	12069	807	344	3402	121	656	249	1	
1995 06	1163	1055	68	51	281	23	52	13	-	
1995 07	1285	1134	77	74	320	4	61	13	-	
1995 08	1194	1021	90	31	336	3	62	10	-	
1995 09	1211	1047	70	15	294	9	63	8	0	
1996 06	1227	1038	67	34	243	16	58	31	0	
1996 07	1153	1003	64	33	248	14	70	12	0	
1996 08	1114*	949*	79	43	250	14*	64	23	0	
1996 09	1175*	987*	73	22	262	14*	49	5	0	
1995 01 - 09	10510	9130	634	238	2608	72	497	157	0	
1996 01 - 09	10771*	8917*	600	225	2397	175*	443	228	2	
1996 / 1995 %	2.5*	-2.3*	-5.4	-5.2	-8.1	144.0*	-10.9	45.2	-	

	I	L	ML	A	P	FIN	S	UK	U.S.A.		
<b>GESAMTEINFUHREN 1000 TROE</b>										<b>TOTAL IMPORTS 1000 TOE</b>	<b>IMPORTATIONS TOTALES 1000 TEP</b>
<b>ALLE ERZEUGNISSE</b>										<b>ALL PRODUCTS</b>	<b>TOTAL TOUS PRODUITS</b>
147605	3741	103250	18230	20652	20867	29788	77806			I 1994 01-12	
153072	3280	104536	18317	21734	15330	29498	71146			I 1995 01-12	
13491	265	9575	1525	1905	1169	2123	5846			I 1995 06	
12089	243	9421	1434	2177	1585	2728	6135			I 1995 07	
12229	247	9299	1319	1487	1405	2698	6130			I 1995 08	
11299	272	8755	1364	1826	1190	1950	5853			I 1995 09	
11787	247	8510	1511*	1261	1382*	2602	6437			I 1996 06	
12014	270	9610	1458*	2282	1629*	2945	6758			I 1996 07	
11704*	234	8757	1368*	1473	1415*	2316	5650			I 1996 08	
12034*	255*	8237*	1437*	1594*	1146*	2150*	5737			I 1996 09	
111385	2429	78691	13390	16312	10657	21396	52545			I 1995 01 - 09	
111849*	2506*	78664*	13310*	14515*	12156*	24963*	55055			I 1996 01 - 09	
0.4*	3.2*	-	-0.6*	-11.0*	14.1*	16.7*	4.8			I 1996 / 1995 X	
<b>STEINKOHLE</b>										<b>HARD COAL</b>	<b>HOUILLE</b>
10676	216	11392	2005	3217	1883	1984	9771			I 1994 01-12	
12702	155	11264	1907	3830	1276	2302	10323			I 1995 01-12	
1080	17	985	203	208	119	175	666			I 1995 06	
1253	13	838	173	403	128	273	980			I 1995 07	
1083	13	825	181	234	121	228	908			I 1995 08	
1045	17	830	174	359	137	118	577			I 1995 09	
1218	6	1342	134*	275	116	215	1057			I 1996 06	
859	19	1040	154*	428	115*	250	1041			I 1996 07	
779*	9	969	173*	198	113*	252	758			I 1996 08	
769*	11*	923*	180*	296*	109*	249*	859			I 1996 09	
9636	109	8287	1480	2797	965	1504	7039			I 1995 01 - 09	
8513*	113*	8550*	1168*	2429*	793*	1385*	7920			I 1996 01 - 09	
-11.7*	3.4*	3.2*	-21.1*	-13.2*	-17.9*	-7.9*	12.5			I 1996 / 1995 X	
<b>ROHOEL UND FEEDSTOCKS</b>										<b>CRUDE OIL AND FEEDSTOCKS</b>	<b>PETROLE BRUT ET SEMI RAFFINE</b>
86848		56707	8334	14148	9842	18215	53629			I 1994 01-12	
82320		59815	7643	13860	6675	18472	48468			I 1995 01-12	
7619		5480	695	1175	435	1362	4105			I 1995 06	
6340		5212	617	1392	753	1594	3941			I 1995 07	
7450		4909	514	948	630	1739	4357			I 1995 08	
6103		5018	539	1010	383	1093	4383			I 1995 09	
5948		4357	695	804	627	1791	4363			I 1996 06	
6573		5082	617	1501	753	2059	4768			I 1996 07	
7187		5114	514	1008	630	1534	4006			I 1996 08	
6901		4357	539	829	383	1393	3890			I 1996 09	
60407		44832	5566	10734	4357	13458	36259			I 1995 01 - 09	
59187		44885	5692	9747	5418	16833	38278			I 1996 01 - 09	
-2.0		0.1	2.3	-9.2	24.4	25.1	5.6			I 1996 / 1995 X	
<b>MINERALOELERZEUGNISSE</b>										<b>PETROLEUM PRODUCTS</b>	<b>PRODUITS PETROLIERS</b>
22232	1902	31115	2809	3063	5451	7913	10057			I 1994 01-12	
25055	1720	29210	3217	3815	3609	7064	9121			I 1995 01-12	
2439	142	2756	242	501	367	502	818			I 1995 06	
1843	129	3007	244	358	449	763	931			I 1995 07	
1675	135	3187	241	280	354	637	635			I 1995 08	
1711	144	2583	263	429	338	635	528			I 1995 09	
2375	142	2419	242	155	331	405	724			I 1996 06	
2226	151	3087	244	316	449	498	697			I 1996 07	
1907	139	2259	241	232	354	368	612			I 1996 08	
1955	140	2499	263	430	338	339	707			I 1996 09	
17725	1284	22406	2424	2603	2607	5236	6859			I 1995 01 - 09	
19447	1347	21526	2283	2109	3157	5090	6204			I 1996 01 - 09	
9.7	4.9	-3.9	-5.8	-19.0	21.1	-2.8	-9.6			I 1996 / 1995 X	
<b>NATURGAS</b>										<b>NATURAL GAS</b>	<b>GAZ NATUREL</b>
24410	488	2813	4264		2834	640	2497			I 1994 01-12	
29139	557	2760	4264		2834	635	1343			I 1995 01-12	
2000	35	197	287		184	28	104			I 1995 06	
2286	28	243	289		177	14	98			I 1995 07	
1770	29	210	284		209	16	46			I 1995 08	
2115	39	177	285		241	35	170			I 1995 09	
1916	34	295	386*		236*	66	89			I 1996 06	
2028	33	304	386*		236*	66	90			I 1996 07	
1608	27	291	386*		236*	66	109			I 1996 08	
2120	40	343	386*		236*	66	85			I 1996 09	
20734	392	2014	3012		2056	497	978			I 1995 01 - 09	
22068	430	2780	3531*		2183*	601	1129			I 1996 01 - 09	
6.4	9.5	38.0	17.2*		6.2*	20.9	15.4			I 1996 / 1995 X	
<b>ELEKTRIZITAET</b>										<b>ELECTRICAL ENERGY</b>	<b>ENERGIE ELECTRIQUE</b>
3316	431	920	706	194	573	573	1451			I 1994 01-12	
3333	479	1029	626	227	742	663	1413			I 1995 01-12	
289	39	88	31	19	48	28	127			I 1995 06	
303	39	105	37	22	67	45	110			I 1995 07	
195	38	115	35	24	80	58	113			I 1995 08	
283	40	90	34	26	74	54	142			I 1995 09	
295	38	85	48	25	25	115	141			I 1996 06	
291	38	80	51	34	31	66	114			I 1996 07	
203	33	88	47	33	34	84	115			I 1996 08	
269	41	85*	63	38	35	90	124			I 1996 09	
2494	358	802	417	177	532	430	1088			I 1995 01 - 09	
2429	362	745*	602	228	357	894	1075			I 1996 01 - 09	
-2.6	1.2	-7.1*	44.5	28.7	-32.9	107.8	-1.2			I 1996 / 1995 X	

		EUR 15	EUR 12	B	DK	D	GR	E	F	IRL	
<b>GESAMTAUSFUHREN</b>		<b>TOTAL EXPORTS</b>								<b>EXPORTATIONS TOTALES</b>	
<b>1000 TROE</b>		<b>1000 TOE</b>								<b>1000 TEP</b>	
<b>ALLE ERZEUGNISSE</b>		<b>ALL PRODUCTS</b>								<b>TOTAL TOUS PRODUITS</b>	
1994 01-12	I	328329	312711	20675	12041	22572	4436	10945	22975	1169	
1995 01-12	I	315631	300250	19280	10910	22296	4076	8535	22519	974	
1995 06	I	23420	21778	1663	718	1525	226	769	1373	102	
1995 07	I	23988	22684	1778	792	1674	459	579	1661	74	
1995 08	I	24645	23252	1659	809	1793	320	824	1822	88	
1995 09	I	25641	24299	1650	1028	1941	303	566	1982	84	
1996 06	I	25611*	24481*	1941	871	1757*	329	620	1986	67	
1996 07	I	24658*	25364*	1792*	1040	1949*	416	595*	1937	78	
1996 08	I	25488*	24568*	1976*	1102	1720*	311*	843*	2130	107	
1996 09	I	24698*	23842*	1724*	1168	2051*	464*	850*	1752	73	
1995 01 - 09	I	231218	220003	14395	7931	16151	3179	6538	16678	700	
1996 01 - 09	I	242459*	232040*	16336*	9346	16724*	3468*	6773*	18187	750	
1996 / 1995 XI		4.9*	5.5*	13.5*	17.8	3.5*	9.1*	3.6*	9.1	7.1	
<b>STEINKOHLE</b>		<b>HARD COAL</b>								<b>HOUILLE</b>	
1994 01-12	I	4537	4523	624	2	826	-	-	393	6	
1995 01-12	I	3802	3801	529	15	895	-	-	257	6	
1995 06	I	252	252	47	-	64	-	-	20	0	
1995 07	I	245	245	36	1	62	-	-	15	0	
1995 08	I	276	276	44	0	68	-	-	15	0	
1995 09	I	343	343	48	0	120	-	-	18	0	
1996 06	I	275	275	69	11	46	-	-	5	0	
1996 07	I	242*	240*	56*	-	35	-	-	8	0	
1996 08	I	236*	236*	53*	0	47	-	-	13	0	
1996 09	I	254*	250*	53*	0	41	-	-	12	0	
1995 01 - 09	I	2735	2734	335	14	713	-	-	185	4	
1996 01 - 09	I	2607*	2601*	522*	37	391	-	-	123	3	
1996 / 1995 XI		-4.7*	-4.9*	55.8*	169.6	-45.2	-	-	-33.2	-14.3	
<b>ROHOEL UND FEEDSTOCKS</b>		<b>CRUDE OIL AND FEEDSTOCKS</b>								<b>PETROLE BRUT ET SEMI RAFFINE</b>	
1994 01-12	I	96912	96561	2957	5967	1120	482	-	1113	354	
1995 01-12	I	92082	91921	2577	5011	762	642	-	439	-	
1995 06	I	6392	6353	264	384	-	53	-	3	-	
1995 07	I	7494	7447	242	383	40	234	-	11	-	
1995 08	I	7692	7692	278	375	101	84	-	44	-	
1995 09	I	7923	7923	267	545	89	-	-	1	-	
1996 06	I	7053	7014	257	293	83	-	-	15	-	
1996 07	I	7897	7881	219	537	230	-	-	36	-	
1996 08	I	7186	7144	248	503	104	53	-	71	-	
1996 09	I	6412	6392	222	546	255	-	-	59	-	
1995 01 - 09	I	69966	69881	1881	3801	722	586	-	293	-	
1996 01 - 09	I	66117	65841	2091	3948	1228	162	-	625	-	
1996 / 1995 XI		-5.5	-5.8	11.1	3.9	70.0	-72.2	-	113.2	-	
<b>MINERALOELERZEUGNISSE</b>		<b>PETROLEUM PRODUCTS</b>								<b>PRODUITS PETROLIERS</b>	
1994 01-12	I	179625	165776	16181	4166	15354	3917	10615	15283	808	
1995 01-12	I	170508	156969	15325	3997	14188	3382	8215	15213	964	
1995 06	I	13781	12384	1280	243	1024	170	748	858	101	
1995 07	I	13861	12857	1438	329	1183	221	548	1114	73	
1995 08	I	14368	13135	1269	350	1237	232	792	1218	87	
1995 09	I	14343	13138	1288	372	1277	300	531	1411	82	
1996 06	I	15032	14122	1554	368	1190	326	580	1453	64	
1996 07	I	15086*	14191*	1455	299	1239	410	549*	1378	75	
1996 08	I	15241*	14508*	1618	403	1150	251	799*	1532	105	
1996 09	I	14620*	13972*	1389	370	1247	458	799*	1161	71	
1995 01 - 09	I	125349	115499	11563	2791	10546	2561	6301	11129	695	
1996 01 - 09	I	133467*	124506*	13150	3194	10430	3236	6388*	12662	733	
1996 / 1995 XI		6.5*	7.8*	13.7	14.4	-1.1	26.3	1.4*	13.8	5.5	
<b>NATURGAS</b>		<b>NATURAL GAS</b>								<b>GAZ NATUREL</b>	
1994 01-12	I	32979	32979	1494	1494	1637	-	-	-	-	
1995 01-12	I	34347	34347	1473	1473	2988	-	-	-	-	
1995 06	I	1807	1807	66	66	189	-	-	-	-	
1995 07	I	1105	1105	46	46	123	-	-	-	-	
1995 08	I	1080	1080	53	53	109	-	-	-	-	
1995 09	I	1818	1818	78	78	161	-	-	-	-	
1996 06	I	1891*	1891*	84	84	107*	-	-	-	-	
1996 07	I	1866*	1866*	80	80	128*	-	-	-	-	
1996 08	I	1514*	1514*	76	76	107*	-	-	-	-	
1996 09	I	2023*	2023*	111	111	171*	-	-	-	-	
1995 01 - 09	I	22111	22111	1049	1049	1712	-	-	-	-	
1996 01 - 09	I	28071*	28071*	1045	1045	1590*	-	-	-	-	
1996 / 1995 XI		27.0*	27.0*	-0.4	-0.4	-7.1*	-	-	-	-	
<b>ELEKTRIZITAET</b>		<b>ELECTRICAL ENERGY</b>								<b>ENERGIE ELECTRIQUE</b>	
1994 01-12	I	11457	10076	435	409	2880	37	279	5750	-	
1995 01-12	I	12487	10814	457	413	2994	50	270	6250	3	
1995 06	I	987	781	33	24	211	1	20	468	-	
1995 07	I	1105	855	27	30	234	2	26	504	-	
1995 08	I	1045	885	36	28	229	2	28	527	-	
1995 09	I	1039	903	15	30	256	2	30	532	0	
1996 06	I	1190	1009	40	112	290	2	32	490	1	
1996 07	I	1213	1034	42	122	277	5	41	495	1	
1996 08	I	1172*	1027*	40	117	274	5*	39	498	1	
1996 09	I	1244*	1060*	43	138	291	5*	44	499	0	
1995 01 - 09	I	9259	7986	312	274	2148	31	202	4767	0	
1996 01 - 09	I	10806*	9636*	381	1120	2746	69*	337	4605	12	
1996 / 1995 XI		16.7*	20.7*	22.3	308.2	27.8	122.5*	66.1	-3.4	-	



	I	L	NL	A	P	FIN	S	UK	U.S.A.	
<b>GESAMTAUSFUHREN 1000 TROE</b>									<b>TOTAL EXPORTS 1000 TOE</b>	<b>EXPORTATIONS TOTALES 1000 TEP</b>
<b>ALLE ERZEUGNISSE</b>									<b>ALL PRODUCTS</b>	<b>TOTAL TOUS PRODUITS</b>
20704	53	86110	1763	4548	3609	10245	106478		I 1994 01-12	
17319	66	88217	2016	3718	3262	10101	102334		I 1995 01-12	
1385	5	6561	168	401	507	965	7044		I 1995 06	
1436	5	5728	198	258	290	814	8233		I 1995 07	
1757	6	5407	189	239	300	903	8521		I 1995 08	
1413	6	5903	186	242	264	891	9176		I 1995 09	
1625	5	6450	157	189	341	630	8638		I 1996 06	
1460	6	6503	164	266	292	637	9318		I 1996 07	
1746*	6	6183	172	216	304	443	8221		I 1996 08	
1680*	7	6558*	179	127	275	401*	7385		I 1996 09	
12835	46	62689	1409	3025	2226	7579	75832		I 1995 01 - 09	
13327*	53	69226*	1396	2165	3105	5917*	75680		I 1996 01 - 09	
3.8*	14.5	10.4*	-0.9	-28.4	39.5	-21.9*	-0.2		I 1996 / 1995 %	
<b>STEINKOHLE</b>									<b>HARD COAL</b>	<b>HOUILLE</b>
		1869				14	799		I 1994 01-12	
		1534				1	563		I 1995 01-12	
		81				-	37		I 1995 06	
		91				-	38		I 1995 07	
		95				-	30		I 1995 08	
		84				-	69		I 1995 09	
		104				-	37		I 1996 06	
		109				2	30		I 1996 07	
		86				-	34		I 1996 08	
		81*				3*	61		I 1996 09	
		1129				1	351		I 1995 01 - 09	
		1116*				5*	405		I 1996 01 - 09	
		-1.2*				350.8*	15.4		I 1996 / 1995 %	
<b>RONDEL UND FEEDSTOCKS</b>									<b>CRUDE OIL AND FEEDSTOCKS</b>	<b>PETROLE BRUT ET SEMI RAFFINE</b>
1049		1951				351	81565		I 1994 01-12	
416		1176				161	80893		I 1995 01-12	
-		129				38	5517		I 1995 06	
29		92				46	6411		I 1995 07	
60		84				-	6661		I 1995 08	
65		115				-	6836		I 1995 09	
82		78				39	6201		I 1996 06	
50		49				16	6756		I 1996 07	
-		86				41	6074		I 1996 08	
-		78				20	5229		I 1996 09	
331		972				85	61290		I 1995 01 - 09	
244		656				276	56858		I 1996 01 - 09	
-19.0		-32.5				223.8	-7.2		I 1996 / 1995 %	
<b>MINERALOELERZEUGNISSE</b>									<b>PETROLEUM PRODUCTS</b>	<b>PRODUITS PETROLIERS</b>
19477	4	52433	985	4430	3558	9304	23101		I 1994 01-12	
16674	1	55563	1176	3569	3238	9123	19873		I 1995 01-12	
1371	-	4756	84	391	505	806	1433		I 1995 06	
1388	-	4619	92	244	288	622	1691		I 1995 07	
1675	-	4276	109	224	298	824	1767		I 1995 08	
1330	-	4125	113	224	262	828	2190		I 1995 09	
1529	-	4606	84	162	313	510	2282		I 1996 06	
1394	-	4797	92	231	288	512	2356		I 1996 07	
1731	-	4633	109	182	298	323	2096		I 1996 08	
1666	-	4685	113	106	262	270	2012		I 1996 09	
12339	-	41175	777	2926	2207	6864	13468		I 1995 01 - 09	
12931	1	42241	848	1950	3003	5108	17582		I 1996 01 - 09	
4.8	-	2.6	9.1	-33.4	36.0	-25.6	30.5		I 1996 / 1995 %	
<b>NATURGAS</b>									<b>NATURAL GAS</b>	<b>GAZ NATUREL</b>
37		29139					669		I 1994 01-12	
31		29131					722		I 1995 01-12	
0		1508					42		I 1995 06	
0		869					65		I 1995 07	
0		889					27		I 1995 08	
1		1517					60		I 1995 09	
0		1606					91		I 1996 06	
0		1496					159		I 1996 07	
0		1329					-		I 1996 08	
1		1672					65		I 1996 09	
20		18815					512		I 1995 01 - 09	
22		24770					642		I 1996 01 - 09	
8.1		31.7					25.3		I 1996 / 1995 %	
<b>ELEKTRIZITAET</b>									<b>ELECTRICAL ENERGY</b>	<b>ENERGIE ELECTRIQUE</b>
92	48	24	777	117	51	551	-		I 1994 01-12	
108	64	50	839	149	24	808	0		I 1995 01-12	
5	5	1	83	9	1	120	-		I 1995 06	
7	5	1	105	13	1	143	-		I 1995 07	
9	6	1	79	14	1	78	-		I 1995 08	
8	6	2	72	17	1	61	0		I 1995 09	
6	5	1	73	26	27	80	0		I 1996 06	
6	6	1	71	34	3	104	0		I 1996 07	
8	6	2	62	33	5	76	0		I 1996 08	
5	7	3*	65	20	12	105	0		I 1996 09	
79	46	25	631	98	18	622	0		I 1995 01 - 09	
55	51	39*	547	214	101	520	2		I 1996 01 - 09	
-30.2	10.2	54.9*	-13.3	117.2	439.6	-16.3	-		I 1996 / 1995 %	

	EUR 15	EUR 12	B	DK	D	GR	E	F	IRL	
<b>BRUTTOINLANDSVERBRAUCH 1000 TROE</b>			<b>GROSS INLAND CONSUMPTION 1000 TOE</b>				<b>CONSUMATION INTERIEURE BRUTE 1000 TEP</b>			
<b>ALLE ERZEUGNISSE</b>			<b>ALL PRODUCTS</b>				<b>TOTAL TOUS PRODUITS</b>			
1994 01-12	1286667	1199144	50152	19253	332165	21436	93252	214347	10241	
1995 01-12	1313405	1229157	52327	19199	333509	22261	99448	220621	10224	
1995 06	96374	91066	3917	1422	24877	1711	7890	14991	786	
1995 07	96027	89494	3178	1178	23700	1881	9420	17704	721	
1995 08	94222	87245	3705	1454	24453	1644	7755	15393	799	
1995 09	98086	91813	4160	1436	24279	1820	7620	16530	801	
1996 06	96475*	89498*	3421	1487	24813*	1815	7688	15472	734	
1996 07	103453*	95756*	3283*	1476	25797*	1949	9923*	17330	852	
1996 08	97082*	89769*	4161*	1503	26076*	2001*	7448*	15724	907	
1996 09	105025*	98519*	4342*	1668	27310*	1934*	7635*	18129*	851*	
1995 01 - 09	950469	888663	37885	13872	241617	15877	72538	160379	7550	
1996 01 - 09	994543*	926407*	40219*	15782	253122*	17176*	70955*	167888*	7961*	
1996 / 1995 XI	4.6*	4.2*	6.2*	13.8	4.8*	8.2*	-2.2*	4.7*	5.4*	
<b>STEINKOHLE UND AEGUIVALENTE</b>			<b>HARD COAL AND EQUIVALENTS</b>				<b>HOUILLE ET EQUIVALENTS</b>			
1994 01-12	183122	176441	8595	7957	53372	981	16622	14035	1752	
1995 01-12	178373	171656	9741	6645	52504	882	17543	11115	1560	
1995 06	12564	13027	752	447	3965	73	1256	758	134	
1995 07	13663	13112	605	315	3720	73	2339	671	174	
1995 08	12234	11780	785	542	3341	73	1398	717	129	
1995 09	14265	13809	1136	544	3795	73	1459	1174	132	
1996 06	13277*	12916	391	615	3746	76	1294	640	88	
1996 07	14171*	13730*	487*	656	3970*	73	1869	1040	165	
1996 08	12008*	11526*	503*	730	3552*	73*	1328	509	181	
1996 09	13271*	12776*	463*	718	3941*	73*	1286*	1000	112*	
1995 01 - 09	129113	124482	7080	4951	38165	662	12839	7674	1170	
1996 01 - 09	123882*	120117*	5582*	6587	37416*	653*	10425*	8781	1173*	
1996 / 1995 XI	-4.1*	-3.5*	-21.2*	33.0	-2.0*	-1.0*	-18.8*	14.4	0.2*	
<b>BRUNKOHLE UND AEGUIVALENTE</b>			<b>LIGNITE AND EQUIVALENTS</b>				<b>LIGNITE ET EQUIVALENTS</b>			
1994 01-12	57720	55184	108		44218	7034	2035	636	1076	
1995 01-12	54123	51769	100		41071	7039	1930	590	960	
1995 06	4519	4095	8		3274	516	135	71	80	
1995 07	4737	4060	7		3173	567	164	57	80	
1995 08	4817	3933	6		3154	469	171	42	80	
1995 09	4195	4162	7		3205	619	171	71	80	
1996 06	4410*	3987	7		3005	680	171	37	80	
1996 07	4674*	3994*	5*		3013*	672	182	32	80	
1996 08	4816*	3918*	4*		2927*	670*	195	36	80	
1996 09	4045*	4013*	4*		3054*	663*	172	34*	80	
1995 01 - 09	40446	38196	73		30325	5176	1382	455	720	
1996 01 - 09	40151*	37948*	66*		29822*	5653*	1341	305*	720	
1996 / 1995 XI	-0.7*	-0.7*	-9.8*		-1.7*	9.2*	-3.0	-33.0*	-	
<b>ROEDEL UND AEGUIVALENTE</b>			<b>CRUDE OIL AND EQUIVALENTS</b>				<b>PETROLE BRUT ET EQUIVALENTS</b>			
1994 01-12	557495	520926	20911	8607	131404	13123	51592	77042	5081	
1995 01-12	572449	539026	20503	9346	131153	13902	56180	81923	5320	
1995 06	45792	43308	1618	770	10763	1062	4507	5644	397	
1995 07	46911	44362	1371	685	10918	1198	5235	8433	307	
1995 08	46630	43860	1630	764	11399	1073	4503	6291	428	
1995 09	45797	43126	1588	725	10024	1080	4235	6597	424	
1996 06	44655	41608	1551	755	10631	1022	4351	6229	395	
1996 07	49469*	46079*	1347	732	11585	1156	6071*	7473	416	
1996 08	47902*	45007*	2197	669	12149	1210	4324*	6547	464	
1996 09	49796*	47112*	2161	834	11520	1149	4324*	7729	475	
1995 01 - 09	421039	396243	15025	6734	97855	9704	40739	60862	3950	
1996 01 - 09	436076*	405712*	17511	7402	100980	10463	40132*	62313	4069	
1996 / 1995 XI	3.6*	2.4*	16.5	9.9	3.2	7.8	-1.5*	2.4	3.0	
<b>NATURGAS</b>			<b>NATURAL GAS</b>				<b>GAZ NATUREL</b>			
1994 01-12	256804	247967	9639	2701	63565	39	6296	29213	2242	
1995 01-12	271764	262758	10610	3148	67422	37	7722	29645	2322	
1995 06	15129	14487	686	169	3579	2	619	1423	172	
1995 07	13140	12541	468	126	2885	2	611	1184	158	
1995 08	12626	12047	546	138	3083	3	469	999	160	
1995 09	15594	14998	642	173	3926	2	643	1557	164	
1996 06	15841*	15035*	591	185	4161*	2	587	1354	169	
1996 07	16632*	15826*	549	166	3776*	3	604	1046	190	
1996 08	14178*	13372*	588	169	3869*	3	469	1019	179	
1996 09	18625*	17819*	739	222	5171*	4	659	1569	180	
1995 01 - 09	186861	180440	7454	2125	45479	28	5574	20133	1666	
1996 01 - 09	213453*	206089*	8256	2594	53538*	26	6044	21538	1968	
1996 / 1995 XI	14.2*	14.2*	10.8	22.1	17.7*	-7.0	8.4	7.0	18.1	

I	L	NL	A	P	FIN	S	UK	U.S.A.	
<b>BRUTTOINLANDSVERBRAUCH 1000 TROE</b>			<b>GROSS INLAND CONSUMPTION 1000 TOE</b>				<b>CONSUMATION INTERIEURE BRUTE 1000 TEP</b>		
<b>ALLE ERZEUGNISSE</b>			<b>ALL PRODUCTS</b>				<b>TOTAL TOUS PRODUITS</b>		
152221	3715	68623	22214	16945	24085	41223	216790		I 1994 01-12
159516	3265	71770	22430	18299	19512	42304	218711		I 1995 01-12
12152	256	5056	1727	1473	1018	2562	16530		I 1995 06
11108	241	4728	1827	1634	2195	2510	13996		I 1995 07
10761	241	4793	1538	1580	2295	3142	14662		I 1995 08
12267	267	5262	1745	1548	1632	2894	15816		I 1995 09
11174	243	4512	1786*	1477	1679*	3510	16659		I 1996 06
13923	248	5227	1716*	1764	2560*	3420	13978		I 1996 07
10602*	231	4803	1592*	1545	2446*	3273	14763		I 1996 08
11522*	263*	5279*	1720*	1572*	1297*	3487*	18008*		I 1996 09
114676	2404	51294	16485	13592	15314	30006	156973		I 1995 01 - 09
117474*	2461*	53124*	16331*	13207*	15975*	35828*	167032*		I 1996 01 - 09
2.4*	2.4*	3.6*	-0.9*	-2.8*	4.3*	19.4*	6.4*		I 1996 / 1995 X
<b>STEINKOHLE UND AEQUIVALENTE</b>			<b>HARD COAL AND EQUIVALENTS</b>				<b>HOUILLE ET EQUIVALENTS</b>		
11185	913	9089	2048	3245	2177	2454	48689		I 1994 01-12
12562	519	9365	2742	3684	1432	2541	45529		I 1995 01-12
1073	48	879	192	254	-738	83	3382		I 1995 06
1129	44	686	330	351	138	81	3001		I 1995 07
937	43	699	91	274	129	232	2835		I 1995 08
998	46	743	197	323	198	60	3380		I 1995 09
1126	32	1170	49*	338	84	226	3394		I 1996 06
893	45	1014	42*	413	193*	204	3098		I 1996 07
852*	34	821	70*	318	159*	252	2620		I 1996 08
775*	32*	844*	147*	351*	151*	195*	3175		I 1996 09
9294	390	6933	1932	2664	1087	1611	32656		I 1995 01 - 09
8641*	365*	7236*	1162*	2479*	826*	1776*	30772		I 1996 01 - 09
-7.0*	-6.2*	4.4*	-39.8*	-7.0*	-24.0*	10.2*	-5.8		I 1996 / 1995 X
<b>BRAUNKOHLE UND AEQUIVALENTE</b>			<b>LIGNITE AND EQUIVALENTS</b>				<b>LIGNITE ET EQUIVALENTS</b>		
69	5		567		1966	2			I 1994 01-12
73	3		449		1903				I 1995 01-12
9	-		34		390	-			I 1995 06
9	0		29		647	-			I 1995 07
7	0		35		847	-			I 1995 08
6	0		28		3	-			I 1995 09
5	-		28*		394	-			I 1996 06
6	-		31*		648	-			I 1996 07
4	-		28*		868	-			I 1996 08
3	-		28*		2	-			I 1996 09
58	3		346		1903	-			I 1995 01 - 09
10	-		275*		1927	-			I 1996 01 - 09
-32.0	-100.0		-20.6*		1.2	-			I 1996 / 1995 X
<b>ROHOEL UND AEQUIVALENTE</b>			<b>CRUDE OIL AND EQUIVALENTS</b>				<b>PETROLE BRUT ET EQUIVALENTS</b>		
90609	1896	24696	11223	12596	10651	14693	83363		I 1994 01-12
93102	1747	26421	10701	13714	6656	16064	85708		I 1995 01-12
7748	137	2087	781	1155	616	1085	7413		I 1995 06
6561	131	2237	769	1231	651	1128	6048		I 1995 07
7067	135	2166	819	1264	596	1354	7134		I 1995 08
8249	144	2297	933	1179	643	1094	6579		I 1995 09
6756	141	1359	937	1052	475	1632	7361		I 1996 06
7936	134	2238	856	1288	914	1618	5695		I 1996 07
7074	141	2052	735	1186	686	1473	6986		I 1996 08
7103	153	2060	775	1150	459	1449	8445		I 1996 09
67421	1288	19515	7966	10228	5254	11574	62918		I 1995 01 - 09
67753	1338	18121	8102	9662	6329	15932	65961		I 1996 01 - 09
0.5	3.9	-7.1	1.7	-5.5	20.5	37.7	4.8		I 1996 / 1995 X
<b>NATURGAS</b>			<b>NATURAL GAS</b>				<b>GAZ NATUREL</b>		
40794	488	32694	5362		2834	640	60290		I 1994 01-12
44824	557	33595	5535		2834	635	62870		I 1995 01-12
2437	35	1877	428		184	28	3483		I 1995 06
2514	28	1580	406		177	14	2980		I 1995 07
2073	29	1688	352		209	16	2855		I 1995 08
2243	39	2009	320		241	35	3595		I 1995 09
2431	34	1772	503*		236*	66	3745		I 1996 06
4238	33	1765	503*		236*	66	3451		I 1996 07
1982	27	1718	503*		236*	66	3344		I 1996 08
2915	40	2167	503*		236*	66	4148		I 1996 09
31024	392	23111	3867		2056	497	43447		I 1995 01 - 09
34211	430	26057	4578*		2183*	601	51422		I 1996 01 - 09
10.3	9.5	12.7	18.4*		6.2*	20.9	18.4		I 1996 / 1995 X

	EUR 15	EUR 12	B	DK	D	GR	E	F	IRL	
<b>BRUTTOINLANDSVERBRAUCH</b> 1000 TROE	<b>GROSS INLAND CONSUMPTION</b> 1000 TOE					<b>CONSUMMATION INTERIEURE BRUTE</b> 1000 TEP				
<b>NUKLEAR</b>	<b>NUCLEAR</b>					<b>NUCLEAIRE</b>				
1994 01-12 I	199226	175923	10200		36648		14090	91898		
1995 01-12 I	204527	182292	10667		37747		13628	96793		
1995 06 I	15106	13836	788		2760		1188	6936		
1995 07 I	14675	13351	647		2653		885	7264		
1995 08 I	15580	14105	654		3123		1078	7470		
1995 09 I	15794	14090	702		3033		990	7202		
1996 06 I	15675	14099	824		3076		995	7142		
1996 07 I	16071	14463	843		3231		960	7752		
1996 08 I	16090	14583	800		3363		954	7716		
1996 09 I	17277*	15439*	915		3405		1021	7935		
1995 01 - 09 I	147964	132103	7660		26798		10077	70597		
1996 01 - 09 I	158671*	141182*	8328		29626		10137	75003		
1996 / 1995 XI	7.2*	6.9*	8.7		10.6		0.6	6.2		
<b>ELEKTRIZITAET (1)</b>	<b>ELECTRICAL ENERGY (1)</b>					<b>ENERGIE ELECTRIQUE (1)</b>				
1994 01-12 I	27170	17573	373	-36	1836	257	2514	1327	87	
1995 01-12 I	26968	16454	379	35	2389	397	2342	360	60	
1995 06 I	2826	1875	37	33	431	55	174	141	1	
1995 07 I	2463	1630	51	49	246	39	175	78	1	
1995 08 I	1898	1083	54	7	248	23	125	-145	0	
1995 09 I	2003	1190	56	-7	191	44	111	-88	0	
1996 06 I	2179	1416	27	-70	89	33	279	51	0	
1996 07 I	1998	1226	22	-80	117	43	226	-31	-0	
1996 08 I	1650*	927*	40	-67	113	42*	166	-119	1	
1996 09 I	1574*	922*	30	-109	114	42*	162	-156	2	
1995 01 - 09 I	21150	13303	347	43	2077	305	1850	511	41	
1996 01 - 09 I	18389*	11439*	231	-819	823	376*	2799	-197	29	
1996 / 1995 XI	-13.1*	-14.0*	-33.6	-	-60.4	23.4*	51.3	-138.7	-29.0	
<b>ANDERE</b>	<b>OTHERS</b>					<b>AUTRES</b>				
1994 01-12 I	5127	5127	323	22	1118		100	192		
1995 01-12 I	5198	5198	323	22	1220		100	192		
1995 06 I	435	435	26	1	101		8	16		
1995 07 I	435	435	26	1	101		8	16		
1995 08 I	435	435	26	1	101		8	16		
1995 09 I	435	435	26	1	101		8	16		
1996 06 I	435	435	26	1	101		8	16		
1996 07 I	435	435	26	1	101		8	16		
1996 08 I	435	435	26	1	101		8	16		
1996 09 I	435	435	26	1	101		8	16		
1995 01 - 09 I	3892	3892	242	17	915		75	144		
1996 01 - 09 I	3917	3917	242	17	915		75	144		
1996 / 1995 XI	0.6	0.6	-	-	-		-	-		
(1) HYDROELECTRICAL + BALANCE OF FOREIGN TRADE										
(1) HYDRAULIQUE + SOLDE DU COMMERCE EXTERIEUR										
(1) WASSERKRAFT + AUSSENHANDELSBALD										

I		L		NL		A		P		FIN		S		UK		U.S.A.	
BRUTTOINLANDSVERBRAUCH 1000 TÖE				GROSS INLAND CONSUMPTION 1000 TOE				CONSUMMATION INTERIEURE BRUTE 1000 TEP									
NUKLEAR				NUCLEAR				NUCLEAIRE									
-	-	943	-	4919	18383	22140	I 1994 01-12	-	-	1099	4855	17378	22355	I 1995 01-12	-	-	-
-	-	99	-	409	860	2063	I 1995 06	-	-	95	430	893	1805	I 1995 07	-	-	-
-	-	100	-	365	1110	1676	I 1995 08	-	-	98	410	1292	2063	I 1995 09	-	-	-
-	-	99	-	380	1195	1960	I 1996 06	-	-	102	409	1198	1573	I 1996 07	-	-	-
-	-	102	-	409	1198	1573	I 1996 07	-	-	99	382	1125	1650	I 1996 08	-	-	-
-	-	97*	-	361	1475	2063*	I 1996 09	-	-	726	3667	12193	16242	I 1995 01 - 09	-	-	-
-	-	726	-	3667	12193	16242	I 1995 01 - 09	-	-	766*	3660	13827	17320*	I 1996 01 - 09	-	-	-
-	-	5.5*	-	-0.2	13.4	6.6*	I 1996 / 1995 %	-	-	-	-	-	-	-	-	-	-
ELEKTRIZITÄT (1)				ELECTRICAL ENERGY (1)				ENERGIE ELECTRIQUE (1)									
7070	389	921	3012	956	1536	5048	1873	I 1994 01-12	6486	422	1012	3000	754	1829	5683	1814	I 1995 01-12
676	34	89	290	50	155	504	150	I 1995 06	685	34	105	291	39	149	392	123	I 1995 07
468	31	115	239	28	146	428	124	I 1995 08	562	34	90	266	32	134	411	162	I 1995 09
647	33	86	266	73	107	389	161	I 1996 06	641	32	81	282	49	158	331	123	I 1996 07
481	26	88	254	28	113	355	124	I 1996 08	517	34	85*	266	57	85	300	139	I 1996 09
5032	317	801	2372	590	1343	4129	1384	I 1995 01 - 09	4958	314	734*	2213	956	1046	3690	1231	I 1996 01 - 09
-1.5	-1.0	-8.3*	-6.7	62.1	-22.2	-10.6	-11.0	I 1996 / 1995 %	-	-	-	-	-	-	-	-	-
ANDERE				OTHERS				AUTRES									
2491	21	276	-	146	-	-	432	I 1994 01-12	2467	15	276	-	146	-	-	432	I 1995 01-12
207	1	23	-	12	-	-	36	I 1995 06	207	1	23	-	12	-	-	36	I 1995 07
207	1	23	-	12	-	-	36	I 1995 08	207	1	23	-	12	-	-	36	I 1995 09
207	1	23	-	12	-	-	36	I 1996 06	207	1	23	-	12	-	-	36	I 1996 07
207	1	23	-	12	-	-	36	I 1996 08	207	1	23	-	12	-	-	36	I 1996 09
1844	11	207	-	109	-	-	324	I 1995 01 - 09	1868	11	207	-	109	-	-	324	I 1996 01 - 09
1.3	-	-	-	-	-	-	-	I 1996 / 1995 %	-	-	-	-	-	-	-	-	-

(1) HYDROELECTRICAL + BALANCE OF FOREIGN TRADE  
(1) HYDRAULIQUE + SOLDE DU COMMERCE EXTERIEUR  
(1) WASSERKRAFT + AUSSENHANDELSBALD

ALLE PRODUKTE  
Bruttoinlandsverbrauch

ALL PRODUCTS  
Gross inland consumption  
EUR 15

TOUS PRODUITS  
Consommation int. brute

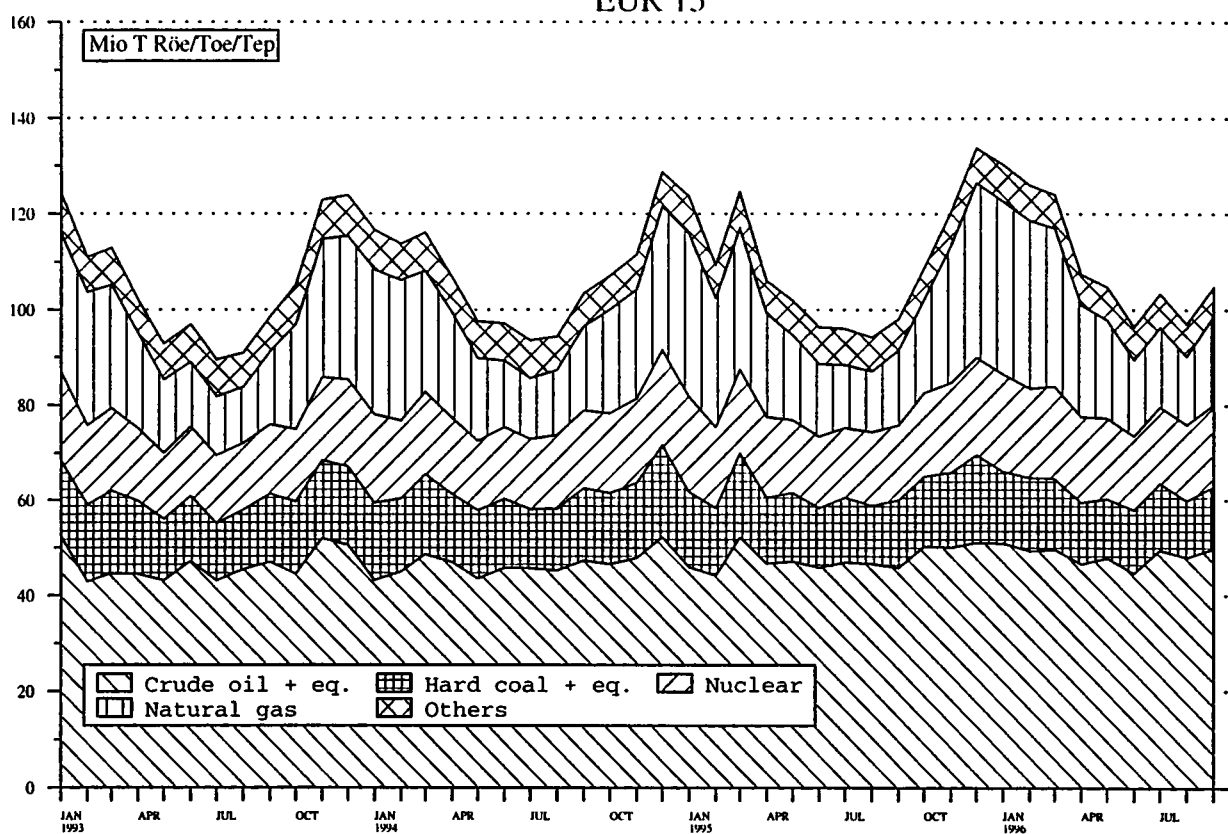





# 5

Verschiedenes  
Miscellaneous  
Divers

STEINKOHLE  
VORLÄUFIGE BILANZ  
JANUAR-SEPTEMBER  
1000 t

HARD COAL  
PROVISIONAL BALANCE SHEET  
JANUARY-SEPTEMBER  
1000 t

HOUILLE  
BILAN PROVISoire  
JANVIER-SEPTEMBRE  
1000 t

1995

	EUR - 15	EUR - 12	B	DK	D	GR	E	F	IRL	I	L	NL	A	P	FIN	S	UK
Primary production (1)	102483	102483	540	0	44282	0	13472	5612	0	0	0	0	0	0	0	0	38577
Total imports (2)	102691	94043	10009	10439	11740	990	9545	7371	1766	14246	158	12608	2214	4338	4127	2307	10835
Change in stocks (3)	2969	3113	177	-2344	-351	0	375	829	36	-1051	0	0	31	-254	-25	-150	5696
Total exports (2)	4214	4212	518	23	1005	0	0	259	7	0	0	1861	0	0	0	2	539
Gross inland consumption	203929	195427	10208	8072	54668	990	23392	13553	1795	13195	158	10745	2245	4084	4102	2155	54569

1996

	EUR - 15	EUR - 12	B	DK	D	GR	E	F	IRL	I	L	NL	A	P	FIN	S	UK
Primary production (1)	98260	98260	495	0	40649	0	12963	5837	0	0	0	0	0	0	0	0	38316
Total imports (2)	99691	92468	8659	9578	12357	990	8878	8494	1784	12587	186	13006	1747	3768	3390	2086	12191
Change in stocks (3)	1502	1683	39	1282	2466	0	-2938	-82	-8	-39	0	112	-31	98	-347	197	753
Total exports (2)	4066	4060	807	62	551	0	0	173	6	0	0	1839	0	0	0	6	622
Gross inland consumption	195387	188351	8386	10798	54921	990	18903	14076	1770	12548	186	11279	1716	3866	3043	2277	50638

(1) Einschliesslich aufbereitete Steinkohle  
(2) Einschliesslich innergemeinschaftlicher Austausch  
(3) + Bestandszunahme  
- Bestandszunahme

(1) Including hard coal recovered  
(2) Including intra-community trade  
(3) + Decrease in stocks  
- Increase in stocks

(1) Y compris houille récupérée  
(2) Y compris échange intra-communautaire  
(3) + Reprise aux stocks  
- Mise aux stocks



**STEINKOHLE  
VORLÄUFIGE BILANZ  
JANUAR-SEPTEMBER  
1000 tRÖE**

**HARD COAL  
PROVISIONAL BALANCE SHEET  
JANUARY-SEPTEMBER  
1000 toe**

**HOUILLE  
BILAN PROVISoire  
JANVIER-SEPTEMBRE  
1000 tep**

1995

	EUR - 15	EUR - 12	B	DK	D	GR	E	F	IRL	I	L	NL	A	P	FIN	S	UK
Primary production (1)	60986	60986	179	0	28789	0	6104	3382	0	0	0	0	0	0	0	0	22531
Total imports (2)	65889	61938	6724	6360	8216	643	6207	4753	1164	9638	109	8287	1481	2798	966	1504	7039
Change in stocks (3)	1152	1246	117	-1413	-206	0	180	57	5	-664	0	0	19	-135	-15	-98	3304
Total exports (2)	2736	2734	335	14	714	0	0	185	5	0	0	1129	0	0	0	1	352
Gross inland consumption	125291	121436	6685	4933	36085	643	12491	8007	1164	8972	109	7158	1500	2663	951	1405	32522

1996

	EUR - 15	EUR - 12	B	DK	D	GR	E	F	IRL	I	L	NL	A	P	FIN	S	UK
Primary production (1)	58377	58377	164	0	26427	0	5873	3528	0	0	0	0	0	0	0	0	22385
Total imports (2)	64230	60908	5817	5836	8648	637	5774	5478	1176	8514	129	8550	1168	2430	793	1360	7920
Change in stocks (3)	1315	1412	21	773	1534	0	-1409	-43	-5	-25	0	78	-13	52	-212	128	436
Total exports (2)	2605	2601	523	38	391	0	0	124	4	0	0	1116	0	0	0	4	406
Gross inland consumption	121317	118096	5479	6571	36218	637	10238	8839	1167	8489	129	7512	1155	2482	581	1484	30335

(1) Einschliesslich aufbereitete Steinkohle  
(2) Einschliesslich innergemeinschaftlicher Austausch  
(3) + Bestandszunahme  
- Bestandszunahme

(1) Including hard coal recovered  
(2) Including intra-community trade  
(3) + Decrease in stocks  
- Increase in stocks

(1) Y compris houille récupérée  
(2) Y compris échange Intra-communautaire  
(3) + Reprise aux stocks  
- Mise aux stocks

ZUSAMMENGEFASSTE BILANZ "ENDEENERGIE"  
ALLE PRODUKTE  
JANUAR - SEPTEMBER  
1000 TROE

SUMMARY "FINAL ENERGY" BALANCE-SHEET  
ALL PRODUCTS  
JANUARY - SEPTEMBER  
1000 TDE

BILAN ABREGE DE "L'ENERGIE FINALE"  
TOUS PRODUITS  
JANVIER - SEPTEMBRE  
1000 TEP

1995	PRIMARY PRODUCTION (1)	TOTAL IMPORTS (2)	CHANGE IN STOCKS (3)	TOTAL EXPORTS (2)	GROSS INLAND CONSUMPTION
EUR 15	501810	710620	-4409	231218	950469
BELGIQUE	8107	47096	54	14395	37885
DANMARK	10286	14594	-1708	7931	13872
DEUTSCHLAND	100732	159922	-1283	16151	241617
ELLADA	5819	16356	-296	3179	15877
ESPAÑA	20124	62569	-1258	6538	72539
FRANCE	83987	97280	-2408	16678	160379
IRELAND	2416	5991	-71	700	7550
ITALIA	20561	111385	-2469	12835	114676
LUXENBOURG	17	2429	3	46	2404
NEDERLAND	43614	78691	239	62689	51294
OESTERREICH	4465	13390	38	1409	16485
PORTUGAL	621	16312	-70	3025	13592
SUOMI/FINL.	6401	10657	482	2226	15314
SVERIGE	16515	21396	483	7579	30006
UTD. KINGDOM	178138	52545	3945	75832	156973

1996	PRODUCTION PRIMAIRE (1)	IMPORTATIONS TOTALES (2)	VARIATIONS DE STOCKS (3)	EXPORTATIONS TOTALES (2)	CONSUMATION INT. BRUTE
EUR 15	526178*	733463*	4973*	242457*	994424*
BELGIQUE	8748	51207*	149*	16336*	40219*
DANMARK	11541	14163	556	9346	15782
DEUTSCHLAND	100804*	170327*	388*	16724*	253122*
ELLADA	6302*	16805*	247*	3468*	17176*
ESPAÑA	21005*	60545*	-1155*	6775*	70955*
FRANCE	87035*	100800	305	18187	167888*
IRELAND	2392	6568*	-131	750	7961*
ITALIA	20560	111849*	248*	13327*	117474*
LUXEMBOURG	14	2526	-6	53	2481
NEDERLAND	51389*	78664*	1123*	69226*	53124*
OESTERREICH	4224*	13310*	192*	1396	16331*
PORTUGAL	1052	14515*	87*	2165	13208*
SUOMI/FINL.	6378	12156*	576*	3105	15975*
SVERIGE	17145	24966	344	5915	35689
UTD. KINGDOM	187581*	55055	2047	75680	167032*

(1) Einschliesslich aufbereitete Steinkohle  
(2) Einschliesslich innergemeinschaftlicher Austausch  
(3) + Bestandsabnahme  
- Bestandszunahme

(1) Including hard coal recovered  
(2) Including intra-community trade  
(3) + Decrease of stocks  
- Increase of stocks

(1) Y compris houille recuperee  
(2) Y compris echange intra-communautaire  
(3) + Reprise aux stocks  
- Mise aux stocks

VERTEILUNG DER WICHTIGSTEN POSITIONEN  
PRO ERZEUGNIS

SUBDIVISION OF THE PRINCIPAL AGGREGATES  
BY PRODUCT

VENTILATION DES PRINCIPAUX AGREGATS  
PAR PRODUIT

JANUAR-SEPTEMBER 1996

JANUARY-SEPTEMBER 1996

JANVIER-SEPTEMBRE 1996

EUR 15

MILLIONS DE TONNES D'EQUIVALENT PETROLE

	94 04	95 01	95 02	95 03	95 04	96 01	96 01	96 03	J-S 96/95 en %
PRODUCTION PRIMAIRE	183.3	190.5	158.9	152.2	189.0	203.1*	165.8*	157.1*	4.86*
Isolt									
Houille (1)	20.3	20.7	19.9	20.2	20.7	21.1	18.6	18.5	-4.28
Lignite	13.9	13.2	12.8	13.5	13.4	13.5*	12.6*	13.3*	-0.52*
Pet.brut&feedstocks	40.6	40.1	35.9	38.7	40.8	39.1	38.1	38.2*	0.56*
Gaz naturel	46.8	53.4	34.1	26.2	50.5	62.6	37.8*	30.6*	1.2
Energie nucleaire	54.2	54.4	47.4	46.0	56.5	58.3	50.8	49.4*	7.25*
Energie electrique	5.8	6.9	7.1	5.8	5.4	6.7	6.2	5.4*	-7.41*
Autres	1.2	1.2	1.3	1.3	1.3	1.3	1.3	1.3	0.63
IMPORTATIONS TOTALES (2)	247.4	236.9	236.0	237.6	254.9	251.9*	239.1*	242.3*	3.21*
Isolt									
Houille	22.8	21.8	21.7	22.3	24.4	20.2*	21.4*	22.4*	-2.52*
Pet.brut&feedstocks	136.0	125.1	133.2	134.2	135.7	136.3	133.2	136.7*	3.47*
Produits petroliers	47.2	44.7	44.2	45.5	46.9	45.2	43.6	45.2*	-0.27*
Gaz naturel	36.1	39.9	31.5	29.8	42.3	44.6*	35.7*	33.1*	12.14*
Energie electrique	3.3	3.4	3.4	3.6	3.5	3.7	3.5	3.4*	2.48*
EXPORTATIONS TOTALES (2)	84.4	83.5	73.3	74.2	84.4	88.3	77.5*	76.6*	4.86*
Isolt									
Houille	1.1	1.0	0.8	0.8	1.0	1.0	0.8	0.7*	-4.77*
Pet.brut&feedstocks	25.7	25.1	21.7	23.1	22.1	22.5	22.0	21.4	-5.50
Produits petroliers	42.7	41.6	41.1	42.5	45.1	45.3	43.1	44.9*	6.48*
Gaz naturel	11.0	12.0	6.0	4.0	12.2	15.2	7.4*	5.4*	26.96*
Energie electrique	3.0	3.0	2.9	3.1	3.2	3.6	3.5	3.6*	16.71*
CONSUMATION INTERIEURE BRUTE	347.3	357.6	304.5	288.3	362.9	380.1*	308.7*	305.4*	4.62*
Isolt									
Houille - Equiv.	50.3	48.0	40.9	40.1	49.2	45.7*	38.7*	39.3*	-4.14*
Lignite - Equiv.	14.1	13.5	13.1	13.7	13.6	13.8*	12.7*	13.5*	-0.73*
Petrole - Equiv.	146.6	142.1	139.5	139.3	151.4	149.8	139.0	147.1*	3.57*
Gaz naturel	74.6	90.8	54.6	41.3	84.9	104.1*	59.8*	49.4*	14.23*
Energie nucleaire	54.2	54.4	47.4	46.0	56.5	58.3	50.8	49.4*	7.25*
Energie electrique	6.1	7.2	7.5	6.3	5.8	6.8	6.2	5.2*	-13.05*
Autres	1.2	1.2	1.3	1.3	1.3	1.3	1.3	1.3	0.63

(1) Einschliesslich aufbereitete Steinkohle  
(2) Einschliesslich innergemeinschaftlicher Austausch

(1) Including hard coal recovered  
(2) Including intra-community trade

(1) Y compris houille recuperee  
(2) Y compris echange intra-communautaire

VERTEILUNG DER WICHTIGSTEN POSITIONEN  
PRO ERZEUGNIS

SUBDIVISION OF THE PRINCIPAL AGGREGATES  
BY PRODUCT

VENTILATION DES PRINCIPAUX AGREGATS  
PAR PRODUIT

JANUAR-SEPTEMBER 1996

JANUARY-SEPTEMBER 1996

JANVIER-SEPTEMBRE 1996

EUR 12

MILLIONS DE TONNES D'EQUIVALENT PETROLE

	94 Q4	95 Q1	95 Q2	95 Q3	95 Q4	96 Q1	96 Q1	96 Q3	J-S 96/95 en %
<b>PRODUCTION PRIMAIRE</b>	174.0	181.2	150.0	143.1	179.6	193.5	157.0*	147.8*	5.06*
Isolt									
Houille (1)	20.3	20.7	19.9	20.2	20.7	21.1	18.6	18.5	-4.28
Lignite	13.8	13.1	12.3	12.0	13.3	13.4	12.1	11.7*	-0.54*
Pet.brut&feedstocks	40.3	39.9	35.7	38.5	40.6	38.9	37.8	38.0*	0.58*
Gaz naturel	46.5	53.1	33.8	26.0	50.1	62.3	37.5*	30.3*	15.17*
Energie nucleaire	47.7	48.2	42.3	41.5	50.1	51.4	45.2	44.4*	6.87*
Energie electrique	3.7	4.5	4.3	3.3	3.0	4.6	4.2	3.2*	-0.01*
Autres	1.2	1.2	1.3	1.3	1.3	1.3	1.3	1.3	0.63
<b>IMPORTATIONS TOTALES (2)</b>	228.3	222.8	220.3	221.9	237.2	233.7*	222.8*	226.4*	2.68*
Idont									
Houille	20.9	20.7	20.3	20.8	22.9	19.5	20.4	20.8*	-1.66*
Pet.brut&feedstocks	126.5	118.2	124.6	126.4	126.2	125.9	124.0	128.3*	2.46*
Produits petroliers	42.7	41.7	40.9	41.6	43.3	41.1	40.2	42.1*	-0.51*
Gaz naturel	33.9	37.7	29.7	28.2	40.1	42.5*	33.7*	31.0*	12.06*
Energie electrique	2.8	2.9	3.0	3.2	2.9	3.0	2.9	2.9*	-2.34*
<b>EXPORTATIONS TOTALES (2)</b>	80.7	80.2	69.5	70.2	80.2	84.1	74.1*	73.7*	5.47*
Idont									
Houille	1.1	1.0	0.8	0.8	1.0	1.0	0.8	0.7*	-4.87*
Pet.brut&feedstocks	25.6	25.1	21.6	23.0	22.0	22.4	21.9	21.4	-5.78
Produits petroliers	39.3	38.5	37.8	39.1	41.4	41.5	40.2	42.6*	7.80*
Gaz naturel	11.0	12.0	6.0	4.0	12.2	15.2	7.4*	5.4*	26.96*
Energie electrique	2.8	2.8	2.4	2.6	2.8	3.4	3.0	3.1*	20.66*
<b>CONSUMMATION INTERIEURE BRUTE</b>	323.1	335.5	284.5	268.5	340.4	354.8*	287.5*	284.0*	4.25*
Isolt									
Houille - Equiv.	48.0	46.0	39.7	38.7	47.1	44.1	37.9	38.0*	-3.49*
Lignite - Equiv.	14.0	13.4	12.6	12.1	13.5	13.7	12.2	11.9*	-0.65*
Petrole - Equiv.	136.2	133.6	131.2	131.3	142.7	138.1	129.3	138.1*	2.39*
Gaz naturel	72.0	88.3	52.5	39.5	82.3	101.6*	57.3*	47.0*	14.21*
Energie nucleaire	47.7	48.2	42.3	41.5	50.1	51.4	45.2	44.4*	6.87*
Energie electrique	3.8	4.5	4.8	3.9	3.1	4.2	4.0	3.0*	-14.01*
Autres	1.2	1.2	1.3	1.3	1.3	1.3	1.3	1.3	0.63

(1) Einschliesslich aufbereitete Steinkohle (1) Including hard coal recovered  
(2) Einschliesslich innergemeinschaftlicher Austausch (2) Including intra-community trade

(1) Y compris houille recuperee  
(2) Y compris echange intra-communautaire

VERTEILUNG DER WICHTIGSTEN POSITIONEN  
PRO ERZEUGNIS

SUBDIVISION OF THE PRINCIPAL AGGREGATES  
BY PRODUCT

VENTILATION DES PRINCIPAUX AGREGATS  
PAR PRODUIT

JANUAR-SEPTEMBER 1996

JANUARY-SEPTEMBER 1996

JANVIER-SEPTEMBRE 1996

BELGIQUE

MILLIONS DE TONNES D'EQUIVALENT PETROLE

	94 Q4	95 Q1	95 Q2	95 Q3	95 Q4	96 Q1	96 Q1	96 Q3	J-S 96/95 en %
<b>PRODUCTION PRIMAIRE</b>	3.0	3.1	2.8	2.1	3.1	3.3	2.7	2.6	7.91
Isolt									
Houille (1)	0.0	0.0	0.0	0.0	0.0	0.0	0.0	0.0	-8.08
Lignite									
Pet.brut&feedstocks									
Gaz naturel									
Energie nucleaire	2.8	2.9	2.6	2.0	3.0	3.1	2.5	2.5	8.73
Energie electrique	0.0	0.0	0.0	0.0	0.0	0.0	0.0	0.0	-50.20
Autres	0.0	0.0	0.0	0.0	0.0	0.0	0.0	0.0	-
<b>IMPORTATIONS TOTALES (2)</b>	16.7	16.4	14.9	15.6	16.9	18.1	16.7	16.3*	8.73*
Idont									
Houille	2.3	2.2	2.2	2.3	2.7	2.1	2.1	1.5*	-13.49*
Pet.brut&feedstocks	7.7	6.7	6.6	8.2	7.3	8.1	8.5	9.0	19.27
Produits petroliers	3.4	3.8	3.3	2.6	3.4	3.9	3.3	3.1	5.00
Gaz naturel	2.7	3.1	2.3	2.0	2.9	3.5	2.3	2.3	10.66
Energie electrique	0.1	0.1	0.2	0.2	0.1	0.1	0.2	0.2	-5.39
<b>EXPORTATIONS TOTALES (2)</b>	5.0	4.6	4.6	5.0	4.8	5.0	5.7	5.4*	13.48*
Idont									
Houille	0.2	0.0	0.1	0.1	0.1	0.1	0.1	0.1*	55.81*
Pet.brut&feedstocks	0.6	0.5	0.5	0.7	0.6	0.6	0.7	0.6	11.12
Produits petroliers	3.8	3.8	3.7	3.9	3.7	4.0	4.6	4.4	13.73
Gaz naturel									
Energie electrique	0.1	0.1	0.1	0.0	0.1	0.1	0.1	0.1	22.38
<b>CONSUMMATION INTERIEURE BRUTE</b>	13.6	14.5	12.2	11.0	14.4	16.1	12.3	11.7*	6.16*
Isolt									
Houille - Equiv.	2.2	2.3	2.2	2.5	2.6	2.0	2.1	1.4*	-21.16*
Lignite - Equiv.	0.0	0.0	0.0	0.0	0.0	0.0	0.0	0.0*	-9.65*
Petrole - Equiv.	5.5	5.6	4.8	4.5	5.4	6.7	5.0	5.7	16.55
Gaz naturel	2.7	3.4	2.3	1.6	3.1	4.0	2.3	1.8	10.76
Energie nucleaire	2.8	2.9	2.6	2.0	3.0	3.1	2.5	2.5	8.73
Energie electrique	0.0	0.0	0.0	0.1	0.0	0.0	0.0	0.0	-33.52
Autres	0.0	0.0	0.0	0.0	0.0	0.0	0.0	0.0	-

(1) Einschliesslich aufbereitete Steinkohle (1) Including hard coal recovered  
(2) Einschliesslich innergemeinschaftlicher Austausch (2) Including intra-community trade

(1) Y compris houille recuperee  
(2) Y compris echange intra-communautaire

VERTEILUNG DER WICHTIGSTEN POSITIONEN  
PRO ERZEUGNIS  
JANUAR-SEPTEMBER 1996

SUBDIVISION OF THE PRINCIPAL AGGREGATES  
BY PRODUCT  
JANUARY-SEPTEMBER 1996

VENTILATION DES PRINCIPAUX AGREGATS  
PAR PRODUIT  
JANVIER-SEPTEMBRE 1996

DANMARK		MILLION TONNES OF OIL EQUIVALENT								
	94 Q4	95 Q1	95 Q2	95 Q3	95 Q4	96 Q1	96 Q1	96 Q3	J-S 96/95 in %	
PRIMARY PRODUCTION	3.7	3.7	3.3	3.1	3.6	3.9	3.6	3.8	12.21	
of which										
Hard coal (1)										
Lignite										
Crude oil & feedst.	2.3	2.2	2.2	2.3	2.2	2.4	2.3	2.6	8.00	
Natural gas	1.3	1.4	1.0	0.8	1.3	1.5	1.3	1.1	21.41	
Nuclear energy										
Electrical energy	0.0	0.0	0.0	0.0	0.0	0.0	0.0	0.0	-6.23	
Others	0.0	0.0	0.0	0.0	0.0	0.0	0.0	0.0	-	
TOTAL IMPORTS (2)	4.4	4.5	4.6	5.3	4.5	4.2	4.5	5.3	-2.95	
among which										
Hard coal	1.6	1.9	2.0	2.3	1.4	1.5	1.7	2.5	-8.25	
Crude oil & feedst.	1.2	1.5	1.5	1.6	1.9	1.8	1.5	1.4	2.73	
Petroleum products	1.5	1.0	1.0	1.2	0.9	0.8	1.1	1.2	-0.64	
Natural gas										
Electrical energy	0.0	0.0	0.0	0.1	0.1	0.0	0.0	0.0	-5.04	
TOTAL EXPORTS (2)	2.9	2.8	2.4	2.6	2.9	3.2	2.8	3.3	17.85	
among which										
Hard coal	-	0.0	0.0	0.0	0.0	0.0	0.0	0.0	170.00	
Crude oil & feedst.	1.4	1.3	1.1	1.3	1.2	1.1	1.1	1.5	3.87	
Petroleum products	0.8	0.8	0.9	1.0	1.2	1.2	0.9	1.0	14.44	
Natural gas	0.4	0.5	0.2	0.1	0.4	0.4	0.3	0.2	-0.42	
Electrical energy	0.1	0.1	0.0	0.0	0.1	0.3	0.3	0.3	307.98	
GROSS INLAND CONSUMPTION	5.3	5.3	4.4	4.0	5.3	6.1	4.9	4.6	13.77	
of which										
Hard coal - equiv.	2.2	1.9	1.5	1.4	1.6	2.4	2.0	2.1	33.04	
Lignite - equiv.										
Crude oil - equiv.	2.2	2.3	2.2	2.1	2.6	2.7	2.4	2.2	9.93	
Natural gas	0.8	1.0	0.6	0.4	1.0	1.3	0.7	0.5	22.07	
Nuclear energy										
Electrical energy	-0.0	-0.0	0.0	0.0	-0.0	-0.2	-0.2	-0.2	-	
Others	0.0	0.0	0.0	0.0	0.0	0.0	0.0	0.0	-	

(1) Einschliesslich aufbereitete Steinkohle  
(2) Einschliesslich innergemeinschaftlicher Austausch

(1) Including hard coal recovered  
(2) Including intra-community trade

(1) Y compris houille recuperee  
(2) Y compris exchange intra-communautaire

VERTEILUNG DER WICHTIGSTEN POSITIONEN  
PRO ERZEUGNIS  
JANUAR-SEPTEMBER 1996

SUBDIVISION OF THE PRINCIPAL AGGREGATES  
BY PRODUCT  
JANUARY-SEPTEMBER 1996

VENTILATION DES PRINCIPAUX AGREGATS  
PAR PRODUIT  
JANVIER-SEPTEMBRE 1996

DEUTSCHLAND		MILLIONEN TONNEN ROHOELEINHEITEN								
	94 Q4	95 Q1	95 Q2	95 Q3	95 Q4	96 Q1	96 Q1	96 Q3	J-S 96/95 in %	
PRIMAERERZEUGUNG	36.3	36.3	32.1	32.2	36.3	36.6	31.9*	32.1*	0.07*	
davon										
Steinkohle (1)	9.6	10.0	9.0	9.7	9.4	9.3	8.1	8.9	-8.20	
Braunkohle	11.1	10.5	9.8	9.4	10.5	11.0	9.4	8.8	-1.57	
Rohoel & Feedstocks	0.7	0.7	0.6	0.7	0.7	0.6	0.7	0.7	-0.27	
Naturgas	4.0	4.4	3.3	2.8	3.9	4.8	3.3*	2.9*	4.95*	
Kernenergie	10.2	9.7	8.2	8.8	10.9	10.1	9.4	10.0	10.55	
Elektrizitaet	0.3	0.4	0.7	0.4	0.3	0.3	0.4	0.4	-27.48	
Sonstiges	0.2	0.3	0.3	0.3	0.3	0.3	0.3	0.3	-	
GESAMTEINFUHREN (2)	56.6	55.3	52.8	51.6	58.0	59.0*	54.1*	57.0*	6.51*	
darunter										
Steinkohle	2.9	2.9	3.1	2.1	3.1	2.4	2.9	3.1*	5.26*	
Rohoel & Feedstocks	26.9	25.2	24.5	26.3	24.7	25.1	24.8	26.9	1.06	
Mineraloelprodukte	10.6	9.9	11.3	10.7	10.9	11.2	10.8	12.2	7.45	
Naturgas	14.6	15.6	12.3	10.8	17.6	18.4*	14.0*	13.3*	18.15*	
Elektrizitaet	0.7	0.7	0.8	0.9	0.7	0.8	0.7	0.7	-8.11	
GESAMTAUSFUHREN (2)	5.5	5.6	5.0	5.4	6.1	5.5	5.4*	5.7*	3.55*	
darunter										
Steinkohle	0.1	0.2	0.2	0.2	0.1	0.1	0.1	0.1	-45.15	
Rohoel & Feedstocks	0.1	0.3	0.1	0.2	0.0	0.2	0.3	0.5	69.99	
Mineraloelprodukte	3.7	3.4	3.3	3.6	3.6	3.2	3.5	3.6	-1.10	
Naturgas	0.5	0.8	0.5	0.3	1.2	0.7	0.4*	0.4*	-7.10*	
Elektrizitaet	0.7	0.7	0.6	0.7	0.8	1.0	0.8	0.8	27.84	
BRUTTOINLANDSVERBRAUCH	89.1	91.2	77.9	72.4	91.8	95.1*	78.8*	79.1*	4.76*	
davon										
Steinkohle - Aequivl	15.4	14.7	12.5	10.8	14.3	14.2	11.6	11.4*	-1.96*	
Braunkohle - Aequivl	11.2	10.7	10.0	9.5	10.7	11.3	9.4	8.9*	-1.66*	
Rohoel - Aequivl	33.0	32.7	32.8	32.3	33.2	33.5	32.1	35.2	3.19	
Naturgas	18.6	22.4	13.1	9.8	21.9	25.2*	15.4*	12.8*	17.72*	
Kernenergie	10.2	9.7	8.2	8.8	10.9	10.1	9.4	10.0	10.55	
Elektrizitaet	0.3	0.4	0.9	0.6	0.3	0.2	0.2	0.3	-60.36	
Sonstiges	0.2	0.3	0.3	0.3	0.3	0.3	0.3	0.3	-	

(1) Einschliesslich aufbereitete Steinkohle  
(2) Einschliesslich innergemeinschaftlicher Austausch

(1) Including hard coal recovered  
(2) Including intra-community trade

(1) Y compris houille recuperee  
(2) Y compris exchange intra-communautaire

VERTEILUNG DER WICHTIGSTEN POSITIONEN  
PRO ERZEUGNIS

SUBDIVISION OF THE PRINCIPAL AGGREGATES  
BY PRODUCT

VENTILATION DES PRINCIPAUX AGREGATS  
PAR PRODUIT

JANUAR-SEPTEMBER 1996

JANUARY-SEPTEMBER 1996

JANVIER-SEPTEMBRE 1996

ELLADA

MILLION TONNES OF OIL EQUIVALENT

	94 Q4	95 Q1	95 Q2	95 Q3	95 Q4	96 Q1	96 Q1	96 Q3	J-S 96/95 In %
<b>PRIMARY PRODUCTION</b>	1.9	2.0	1.8	1.8	2.0	1.9	2.0	2.2*	8.30*
of which									
Hard coal (1)									
Lignite	1.7	1.8	1.6	1.6	1.8	1.7	1.9	2.0*	9.22*
Crude oil & feedst.	0.1	0.1	0.1	0.1	0.1	0.0	0.1	0.1	0.57
Natural gas	0.0	0.0	0.0	0.0	0.0	0.0	0.0	0.0	-7.59
Nuclear energy									
Electrical energy	0.0	0.0	0.0	0.0	0.0	0.1	0.0	0.1*	2.16*
Others									
<b>TOTAL IMPORTS (2)</b>	5.2	5.7	5.3	5.3	5.9	5.7	5.5	5.4*	2.74*
among which									
Hard coal	0.2	0.2	0.2	0.2	0.2	0.2	0.2	0.2*	-1.04*
Crude oil & feedst.	3.7	4.3	4.5	4.1	4.4	4.4	4.7	4.5	5.47
Petroleum products	1.1	1.1	0.5	0.9	1.1	1.0	0.5	0.6	-13.89
Natural gas									
Electrical energy	0.0	0.0	0.0	0.0	0.0	0.0	0.0	0.0*	144.23*
<b>TOTAL EXPORTS (2)</b>	0.8	1.0	1.0	1.0	0.8	1.1	1.0	1.1*	9.09*
among which									
Hard coal									
Crude oil & feedst.	0.0	0.0	0.2	0.3	0.0	0.0	0.0	0.0	-72.23
Petroleum products	0.7	0.9	0.8	0.7	0.8	1.0	1.0	1.1	26.35
Natural gas									
Electrical energy	0.0	0.0	0.0	0.0	0.0	0.0	0.0	0.0*	122.83*
<b>GROSS INLAND CONSUMPTION</b>	5.9	5.4	5.0	5.3	6.3	5.8	5.3	5.8*	8.18*
of which									
Hard coal - equiv.	0.2	0.2	0.2	0.2	0.2	0.2	0.2	0.2*	-1.01*
Lignite - equiv.	1.7	1.8	1.6	1.6	1.8	1.7	1.9	2.0*	9.22*
Crude oil - equiv.	3.8	3.3	3.0	3.3	4.1	3.8	3.1	3.5	7.82
Natural gas	0.0	0.0	0.0	0.0	0.0	0.0	0.0	0.0	-7.59
Nuclear energy									
Electrical energy	0.0	0.0	0.1	0.1	0.0	0.1	0.1	0.1*	23.43*
Others									

(1) Einschliesslich aufbereitete Steinkohle (1) Including hard coal recovered  
(2) Einschliesslich innergemeinschaftlicher Austausch (2) Including intra-community trade

(1) Y compris houille recuperee  
(2) Y compris exchange intra-communautaire

VERTEILUNG DER WICHTIGSTEN POSITIONEN  
PRO ERZEUGNIS

SUBDIVISION OF THE PRINCIPAL AGGREGATES  
BY PRODUCT

VENTILATION DES PRINCIPAUX AGREGATS  
PAR PRODUIT

JANUAR-SEPTEMBER 1996

JANUARY-SEPTEMBER 1996

JANVIER-SEPTEMBRE 1996

ESPAÑA

MILLION TONNES OF OIL EQUIVALENT

	94 Q4	95 Q1	95 Q2	95 Q3	95 Q4	96 Q1	96 Q1	96 Q3	J-S 96/95 In %
<b>PRIMARY PRODUCTION</b>	6.9	7.2	6.9	5.9	6.7	7.5	7.1	6.2*	4.38*
of which									
Hard coal (1)	1.9	2.1	2.1	1.8	1.9	1.8	2.0	1.9	-3.78
Lignite	0.5	0.4	0.4	0.5	0.5	0.3	0.4	0.5	-2.99
Crude oil & feedst.	0.2	0.2	0.1	0.1	0.1	0.1	0.1	0.1*	-18.41*
Natural gas	0.0	0.0	0.0	0.0	0.1	0.1	0.1	0.1	63.91
Nuclear energy	3.6	3.6	3.4	2.9	3.5	3.7	3.4	2.9	0.60
Electrical energy	0.4	0.7	0.4	0.3	0.4	1.2	0.9	0.4	73.09
Others	0.0	0.0	0.0	0.0	0.0	0.0	0.0	0.0	-
<b>TOTAL IMPORTS (2)</b>	20.6	20.6	20.1	21.8	23.0	20.3	20.2	19.9*	-3.24*
among which									
Hard coal	2.4	1.8	1.7	2.6	2.8	2.0	1.8	1.8*	-6.99*
Crude oil & feedst.	13.6	13.0	13.7	14.6	15.0	13.3	13.6	13.4*	-2.28*
Petroleum products	2.3	3.3	2.6	2.5	2.7	2.3	2.6	2.5*	-10.05*
Natural gas	1.8	2.0	1.7	1.6	2.0	2.1	1.8	1.7	7.40
Electrical energy	0.1	0.1	0.1	0.1	0.1	0.1	0.1	0.1	-10.89
<b>TOTAL EXPORTS (2)</b>	2.6	2.5	2.0	1.9	1.9	2.5	1.9	2.2*	3.60*
among which									
Hard coal									
Crude oil & feedst.	2.6	2.4	1.9	1.8	1.9	2.3	1.8	2.1*	1.38*
Petroleum products									
Natural gas									
Electrical energy	0.0	0.0	0.0	0.0	0.0	0.1	0.0	0.1	66.03
<b>GROSS INLAND CONSUMPTION</b>	24.9	24.1	23.6	24.7	26.9	23.1	22.7	25.0*	-2.18*
of which									
Hard coal - equiv.	5.0	3.7	3.8	5.1	4.7	2.7	3.1	4.4*	-18.80*
Lignite - equiv.	0.5	0.4	0.4	0.5	0.5	0.3	0.4	0.5	-2.99
Crude oil - equiv.	13.7	13.3	13.4	13.9	15.4	12.5	12.8	14.7*	-1.49*
Natural gas	1.4	2.0	1.8	1.7	2.1	2.3	1.9	1.7	8.41
Nuclear energy	3.6	3.6	3.4	2.9	3.5	3.7	3.4	2.9	0.60
Electrical energy	0.5	0.8	0.5	0.4	0.4	1.2	0.9	0.5	51.28
Others	0.0	0.0	0.0	0.0	0.0	0.0	0.0	0.0	-

(1) Einschliesslich aufbereitete Steinkohle (1) Including hard coal recovered  
(2) Einschliesslich innergemeinschaftlicher Austausch (2) Including intra-community trade

(1) Y compris houille recuperee  
(2) Y compris exchange intra-communautaire

VERTEILUNG DER WICHTIGSTEN POSITIONEN  
PRO ERZEUGNIS  
JANUAR-SEPTEMBER 1996

SUBDIVISION OF THE PRINCIPAL AGGREGATES  
BY PRODUCT  
JANUARY-SEPTEMBER 1996

VENTILATION DES PRINCIPAUX AGREGATS  
PAR PRODUIT  
JANVIER-SEPTEMBRE 1996

FRANCE

MILLIONS DE TONNES D'EQUIVALENT PETROLE

	94 Q4	95 Q1	95 Q2	95 Q3	95 Q4	96 Q1	96 Q1	96 Q3	J-S 96/95 en %
<b>PRODUCTION PRIMAIRE</b>	29.5	31.5	26.5	25.9	30.3	32.6	27.4	26.8*	3.63*
<b>Isolt</b>									
Houille (1)	1.3	1.3	1.1	0.9	1.1	1.4	1.2	0.8	4.33
Lignite	0.1	0.1	0.1	0.1	0.1	0.0	0.1	0.1*	-33.79*
Pet.brut&feedstocks	0.7	0.6	0.6	0.7	0.6	0.5	0.5	0.7	-6.70
Gaz naturel	0.7	0.7	0.6	0.6	0.7	0.7	0.5	0.4	-12.35
Energie nucleaire	24.7	26.5	22.1	21.9	26.1	28.1	23.4	23.4	6.24
Energie electrique	1.6	1.9	1.7	1.3	1.2	1.5	1.4	1.1	-18.39
Autres	0.0	0.0	0.0	0.0	0.0	0.0	0.0	0.0	-
<b>IMPORTATIONS TOTALES (2)</b>	32.6	32.0	32.5	32.7	34.1	34.3	33.1	33.2	3.62
<b>Idont</b>									
Houille	2.0	1.8	1.3	1.4	1.5	2.0	1.4	2.0	15.24
Pet.brut&feedstocks	19.2	18.2	20.4	19.8	19.7	21.1	20.5	21.0	7.08
Produits petroliers	4.5	4.8	4.1	4.8	5.0	4.2	3.7	3.7	-14.87
Gaz naturel	6.5	6.8	6.4	6.5	7.6	6.7	7.3	6.4	3.49
Energie electrique	0.0	0.0	0.0	0.0	0.0	0.1	0.0	0.0	45.06
<b>EXPORTATIONS TOTALES (2)</b>	5.5	6.4	4.7	5.4	5.8	6.4	5.9	5.8	9.05
<b>Idont</b>									
Houille	0.0	0.0	0.0	0.0	0.0	0.0	0.0	0.0	-33.12
Pet.brut&feedstocks	0.0	0.1	0.0	0.0	0.1	0.3	0.1	0.1	113.12
Produits petroliers	3.6	4.3	3.0	3.7	4.0	4.3	4.2	4.0	13.78
Gaz naturel	1.6	1.7	1.5	1.5	1.4	1.6	1.4	1.4	-3.39
Energie electrique	1.6	1.7	1.5	1.5	1.4	1.6	1.4	1.4	-3.39
<b>CONSUMATION INTERIEURE BRUTE</b>	57.8	60.3	50.4	49.6	60.2	65.0	51.6	51.1*	4.68*
<b>Isolt</b>									
Houille - Equiv.	3.4	2.9	2.1	2.5	3.4	3.4	2.7	2.5	14.42
Lignite - Equiv.	0.1	0.1	0.1	0.1	0.1	0.0	0.1	0.1*	-33.02*
Petrole - Equiv.	20.7	19.5	19.9	21.3	21.0	21.2	19.3	21.7	2.38
Gaz naturel	8.7	10.7	5.6	3.7	9.5	12.0	5.8	3.6	6.98
Energie nucleaire	24.7	26.5	22.1	21.9	26.1	28.1	23.4	23.4	6.24
Energie electrique	0.0	0.3	0.3	-0.1	-0.1	0.0	0.0	-0.3	-138.63
Autres	0.0	0.0	0.0	0.0	0.0	0.0	0.0	0.0	-

(1) Einschliesslich aufbereitete Steinkohle  
(2) Einschliesslich innergemeinschaftlicher Austausch

(1) Including hard coal recovered  
(2) Including intra-community trade

(1) Y compris houille recuperee  
(2) Y compris echange intra-communautaire

VERTEILUNG DER WICHTIGSTEN POSITIONEN  
PRO ERZEUGNIS  
JANUAR-SEPTEMBER 1996

SUBDIVISION OF THE PRINCIPAL AGGREGATES  
BY PRODUCT  
JANUARY-SEPTEMBER 1996

VENTILATION DES PRINCIPAUX AGREGATS  
PAR PRODUIT  
JANVIER-SEPTEMBRE 1996

IRELAND

MILLION TONNES OF OIL EQUIVALENT

	94 Q4	95 Q1	95 Q2	95 Q3	95 Q4	96 Q1	96 Q1	96 Q3	J-S 96/95 in %
<b>PRIMARY PRODUCTION</b>	0.8	0.8	0.8	0.7	0.8	0.9	0.7	0.7	-1.02
<b>of which</b>									
Hard coal (1)	-	-	-	-	-	-	-	-	-
Lignite	0.2	0.2	0.2	0.2	0.2	0.2	0.2	0.2	-
Crude oil & feedst.	0.5	0.6	0.5	0.4	0.5	0.6	0.4	0.4	-1.35
Natural gas	-	-	-	-	-	-	-	-	-
Nuclear energy	0.0	0.0	0.0	0.0	0.0	0.0	0.0	0.0	-5.49
Electrical energy	0.0	0.0	0.0	0.0	0.0	0.0	0.0	0.0	-
Others	-	-	-	-	-	-	-	-	-
<b>TOTAL IMPORTS (2)</b>	2.0	2.1	1.9	1.9	2.2	2.0	2.1	2.3*	9.63*
<b>among which</b>									
Hard coal	0.3	0.3	0.4	0.3	0.5	0.3	0.2	0.5*	1.01*
Crude oil & feedst.	0.5	0.5	0.5	0.5	0.6	0.6	0.5	0.6	12.78
Petroleum products	1.1	1.1	0.9	1.0	0.9	0.8	1.1	1.1	0.94
Natural gas	-	0.0	0.0	0.0	0.0	0.1	0.1	0.0	-
Electrical energy	-	-	-	0.0	0.0	0.0	0.0	0.0	-
<b>TOTAL EXPORTS (2)</b>	0.3	0.2	0.2	0.2	0.2	0.2	0.2	0.2	7.14
<b>among which</b>									
Hard coal	0.0	0.0	0.0	0.0	0.0	0.0	0.0	0.0	-14.29
Crude oil & feedst.	0.0	-	-	-	-	-	-	-	-
Petroleum products	0.3	0.2	0.2	0.2	0.2	0.2	0.2	0.2	5.46
Natural gas	-	-	-	-	-	-	-	-	-
Electrical energy	-	-	-	0.0	0.0	0.0	0.0	0.0	-
<b>GROSS INLAND CONSUMPTION</b>	2.5	2.7	2.4	2.3	2.6	2.8	2.5	2.6*	5.44*
<b>of which</b>									
Hard coal - equiv.	0.4	0.3	0.3	0.4	0.3	0.4	0.2	0.4*	0.20*
Lignite - equiv.	0.2	0.2	0.2	0.2	0.2	0.2	0.2	0.2	-
Crude oil - equiv.	1.2	1.4	1.3	1.1	1.3	1.3	1.3	1.3	3.01
Natural gas	0.5	0.6	0.5	0.4	0.6	0.7	0.6	0.5	18.14
Nuclear energy	0.0	0.0	0.0	0.0	0.0	0.0	0.0	0.0	-29.02
Electrical energy	0.0	0.0	0.0	0.0	0.0	0.0	0.0	0.0	-
Others	-	-	-	-	-	-	-	-	-

(1) Einschliesslich aufbereitete Steinkohle  
(2) Einschliesslich innergemeinschaftlicher Austausch

(1) Including hard coal recovered  
(2) Including intra-community trade

(1) Y compris houille recuperee  
(2) Y compris echange intra-communautaire

VERTEILUNG DER WICHTIGSTEN POSITIONEN  
PRO ERZEUGNIS

SUBDIVISION OF THE PRINCIPAL AGGREGATES  
BY PRODUCT

VENTILATION DES PRINCIPAUX AGREGATS  
PAR PRODUIT

JANUAR-SEPTEMBER 1996

JANUARY-SEPTEMBER 1996

JANVIER-SEPTEMBRE 1996

ITALIA

MILLIONS DE TONNES D'EQUIVALENT PETROLE

	94 Q4	95 Q1	95 Q2	95 Q3	95 Q4	96 Q1	96 Q1	96 Q3	J-S 96/95 en %
PRODUCTION PRIMAIRE	7.1	6.4	7.2	6.8	6.6	6.5	6.9	7.0	-0.01
soit Houille (1)	-	-	-	-	-	-	-	-	-
Lignite	0.0	0.0	0.0	0.0	0.0	0.0	0.0	0.0	-32.20
Pet.brut&feedstocks	1.2	1.2	1.2	1.2	1.2	1.2	1.3	1.3	6.01
Gaz naturel	4.4	3.8	4.4	3.9	4.1	3.9	3.9	4.1	-1.63
Energie nucleaire	-	-	-	-	-	-	-	-	-
Energie electrique	0.8	0.6	0.9	0.9	0.6	0.7	0.9	0.8	-1.31
Autres	0.6	0.5	0.6	0.6	0.6	0.6	0.6	0.6	1.33
IMPORTATIONS TOTALES (2)	40.0	38.2	37.5	35.6	41.6	40.7	35.3	35.7*	0.42*
dont Houille	3.0	2.7	3.5	3.3	3.0	3.0	3.0	2.4*	-11.65*
Pet.brut&feedstocks	22.2	19.4	21.0	19.8	21.9	20.7	17.7	20.6	-2.02
Produits petroliers	6.9	6.3	6.1	5.2	7.3	6.4	6.9	6.0	9.71
Gaz naturel	6.8	8.6	5.8	6.1	8.4	9.7	6.6	5.7	4.43
Energie electrique	0.8	0.8	0.8	0.7	0.8	0.7	0.8	0.7	-2.57
EXPORTATIONS TOTALES (2)	4.5	3.8	4.3	4.6	4.4	4.6	3.8	4.8*	3.84*
dont Houille	-	-	-	-	-	-	-	-	-
Pet.brut&feedstocks	0.1	0.0	0.1	0.1	0.0	0.1	0.0	0.0	-19.00
Produits petroliers	4.4	3.7	4.1	4.3	4.3	4.4	3.6	4.7	4.80
Gaz naturel	0.0	0.0	0.0	0.0	0.0	0.0	0.0	0.0	7.77
Energie electrique	0.0	0.0	0.0	0.0	0.0	0.0	0.0	0.0	-30.10
CONSOUMATION INTERIEURE BRUTE	42.5	43.6	36.8	34.1	44.8	46.8	34.5	36.0*	2.44*
soit Houille - Equiv.	3.2	2.8	3.3	3.0	3.2	3.2	2.9	2.5*	-7.03*
Lignite - Equiv.	0.0	0.0	0.0	0.0	0.0	0.0	0.0	0.0	-32.20
Petrole - Equiv.	24.5	23.3	22.1	21.8	25.6	24.7	20.9	22.1	0.49
Gaz naturel	12.4	15.2	8.9	6.8	13.8	16.8	8.2	9.1	10.27
Energie nucleaire	-	-	-	-	-	-	-	-	-
Energie electrique	1.6	1.5	1.8	1.7	1.4	1.4	1.8	1.6	-1.48
Autres	0.6	0.5	0.6	0.6	0.6	0.6	0.6	0.6	1.33

(1) Einschliesslich aufbereitete Steinkohle  
(2) Einschliesslich innergemeinschaftlicher Austausch

(1) Including hard coal recovered  
(2) Including intra-community trade

(1) Y compris houille recuperee  
(2) Y compris echange intra-communautaire

VERTEILUNG DER WICHTIGSTEN POSITIONEN  
PRO ERZEUGNIS

SUBDIVISION OF THE PRINCIPAL AGGREGATES  
BY PRODUCT

VENTILATION DES PRINCIPAUX AGREGATS  
PAR PRODUIT

JANUAR-SEPTEMBER 1996

JANUARY-SEPTEMBER 1996

JANVIER-SEPTEMBRE 1996

LUXEMBOURG

MILLIONS DE TONNES D'EQUIVALENT PETROLE

	94 Q4	95 Q1	95 Q2	95 Q3	95 Q4	96 Q1	96 Q1	96 Q3	J-S 96/95 en %
PRODUCTION PRIMAIRE	0.0	0.0	0.0	0.0	0.0	0.0	0.0	0.0	-15.12
soit Houille (1)	-	-	-	-	-	-	-	-	-
Lignite	-	-	-	-	-	-	-	-	-
Pet.brut&feedstocks	-	-	-	-	-	-	-	-	-
Gaz naturel	-	-	-	-	-	-	-	-	-
Energie nucleaire	-	-	-	-	-	-	-	-	-
Energie electrique	0.0	0.0	0.0	0.0	0.0	0.0	0.0	0.0	-45.61
Autres	0.0	0.0	0.0	0.0	0.0	0.0	0.0	0.0	-
IMPORTATIONS TOTALES (2)	0.8	0.8	0.7	0.7	0.8	0.9	0.8	0.7	3.99
dont Houille	0.0	0.0	0.0	0.0	0.0	0.0	0.0	0.0	17.90
Pet.brut&feedstocks	-	-	-	-	-	-	-	-	-
Produits petroliers	0.4	0.4	0.4	0.4	0.4	0.4	0.4	0.4	4.90
Gaz naturel	0.1	0.1	0.1	0.0	0.1	0.2	0.1	0.1	9.52
Energie electrique	0.1	0.1	0.1	0.1	0.1	0.1	0.1	0.1	1.23
EXPORTATIONS TOTALES (2)	0.0	0.0	0.0	0.0	0.0	0.0	0.0	0.0	13.70
dont Houille	-	-	-	-	-	-	-	-	-
Pet.brut&feedstocks	-	-	-	-	-	-	-	-	-
Produits petroliers	-	-	-	-	0.0	0.0	-	-	-
Gaz naturel	-	-	-	-	-	-	-	-	-
Energie electrique	0.0	0.0	0.0	0.0	0.0	0.0	0.0	0.0	9.42
CONSOUMATION INTERIEURE BRUTE	0.8	0.8	0.7	0.7	0.8	0.9	0.7	0.7	3.19
soit Houille - Equiv.	0.1	0.1	0.1	0.1	0.1	0.1	0.1	0.1	-1.10
Lignite - Equiv.	0.0	0.0	0.0	0.0	0.0	-	-	-	-100.00
Petrole - Equiv.	0.4	0.4	0.4	0.4	0.4	0.4	0.4	0.4	3.88
Gaz naturel	0.1	0.1	0.1	0.0	0.1	0.2	0.1	0.1	9.52
Energie nucleaire	-	-	-	-	-	-	-	-	-
Energie electrique	0.1	0.1	0.1	0.1	0.1	0.1	0.1	0.0	-1.07
Autres	0.0	0.0	0.0	0.0	0.0	0.0	0.0	0.0	-

(1) Einschliesslich aufbereitete Steinkohle  
(2) Einschliesslich innergemeinschaftlicher Austausch

(1) Including hard coal recovered  
(2) Including intra-community trade

(1) Y compris houille recuperee  
(2) Y compris echange intra-communautaire

VERTEILUNG DER WICHTIGSTEN POSITIONEN  
PRO ERZEUGNIS  
JANUAR-SEPTEMBER 1996

SUBDIVISION OF THE PRINCIPAL AGGREGATES  
BY PRODUCT  
JANUARY-SEPTEMBER 1996

VENTILATION DES PRINCIPAUX AGREGATS  
PAR PRODUIT  
JANVIER-SEPTEMBRE 1996

NEDERLAND		MILLION TONNES OF OIL EQUIVALENT								
		94 Q4	95 Q1	95 Q2	95 Q3	95 Q4	96 Q1	96 Q1	96 Q3	J-S 96/95 in %
PRIMARY PRODUCTION		19.4	22.2	12.2	9.0	21.3	27.5	13.6	10.2*	17.83*
of which	Hard coal (1)									
	Lignite						0.8	0.7	0.6	-14.58
	Crude oil & feedst.	1.0	1.0	0.8	0.7	0.8	26.3	12.4	9.2	20.37
	Natural gas	18.1	21.0	10.9	7.9	20.0	0.1	0.3	0.2*	5.56*
	Nuclear energy	0.2	0.1	0.3	0.2	0.3	0.0	0.0	0.0*	20.50*
	Electrical energy	0.0	0.0	0.0	0.0	0.0	0.0	0.0	0.0	-
	Others	0.0	0.0	0.0	0.0	0.0	0.0	0.0	0.0	-
TOTAL IMPORTS (2)		25.3	24.6	26.6	27.4	25.8	25.8	26.2	26.6*	-0.03*
among which	Hard coal	2.8	2.9	2.8	2.4	2.9	2.5	3.0	2.9*	3.17*
	Crude oil & feedst.	14.5	14.0	15.6	15.1	14.9	15.1	15.1	14.5	0.12
	Petroleum products	6.9	6.5	7.0	8.7	6.8	6.7	6.9	7.8	-3.93
	Natural gas	0.7	0.7	0.6	0.6	0.7	1.0	0.8	0.9	38.01
	Electrical energy	0.2	0.2	0.2	0.3	0.2	0.2	0.2	0.2*	-7.10*
TOTAL EXPORTS (2)		24.1	25.5	20.0	17.0	25.5	29.2	20.7	19.2*	10.43*
among which	Hard coal	0.4	0.4	0.3	0.2	0.4	0.4	0.3	0.2*	-1.20*
	Crude oil & feedst.	0.5	0.3	0.3	0.2	0.2	0.2	0.2	0.2	-32.48
	Petroleum products	13.1	14.0	14.0	13.0	14.3	14.5	13.5	14.1	2.59
	Natural gas	9.8	10.4	5.0	3.2	10.3	13.8	6.4	4.4	31.65
	Electrical energy	0.0	0.0	0.0	0.0	0.0	0.0	0.0	0.0*	54.55*
GROSS INLAND CONSUMPTION		18.2	20.2	16.2	14.7	20.4	22.1	15.6	15.3*	3.57*
of which	Hard coal - equiv.	2.2	2.3	2.4	2.1	2.4	1.9	2.5	2.6*	4.37*
	Lignite - equiv.									
	Crude oil - equiv.	6.3	6.2	6.6	6.7	6.9	6.0	5.6	6.3	-7.14
	Natural gas	9.0	11.2	6.5	5.2	10.4	13.6	6.7	5.6	12.75
	Nuclear energy	0.2	0.1	0.3	0.2	0.3	0.1	0.3	0.2*	5.56*
	Electrical energy	0.2	0.2	0.2	0.3	0.2	0.2	0.2	0.2*	-8.23*
	Others	0.0	0.0	0.0	0.0	0.0	0.0	0.0	0.0	-

(1) Einschliesslich aufbereitete Steinkohle  
(2) Einschliesslich innergemeinschaftlicher Austausch

(1) Including hard coal recovered  
(2) Including intra-community trade

(1) Y compris houille recuperee  
(2) Y compris exchange intra-communautaire

VERTEILUNG DER WICHTIGSTEN POSITIONEN  
PRO ERZEUGNIS  
JANUAR-SEPTEMBER 1996

SUBDIVISION OF THE PRINCIPAL AGGREGATES  
BY PRODUCT  
JANUARY-SEPTEMBER 1996

VENTILATION DES PRINCIPAUX AGREGATS  
PAR PRODUIT  
JANVIER-SEPTEMBRE 1996

OESTERREICH		MILLIONEN TONNEN ROHOELEINHEITEN								
		94 Q4	95 Q1	95 Q2	95 Q3	95 Q4	96 Q1	96 Q1	96 Q3	J-S 96/95 in %
PRIMAERERZEUGUNG		1.3	1.3	1.5	1.5	1.3	1.1*	1.5*	1.5*	-5.39*
davon	Steinkohle (1)	0.1	0.1	0.0	0.0	0.0	0.0*	0.0*	0.0*	-9.68*
	Braunkohle	0.2	0.2	0.2	0.2	0.2	0.2	0.2	0.2	-2.39
	Rohoel & Feedstocks	0.3	0.3	0.2	0.2	0.3	0.3	0.3	0.3*	28.78*
	Kernenergie									
	Elektrizitaet	0.6	0.6	0.9	0.9	0.6	0.4	0.8	0.8	-16.60
	Sonstiges									
GESAMTEINFUHREN (2)		4.8	4.5	4.6	4.1	4.9	4.4*	4.5*	4.2*	-0.60*
darunter	Steinkohle	0.5	0.3	0.5	0.5	0.4	0.2*	0.3*	0.5*	-21.07*
	Rohoel & Feedstocks	2.1	1.8	2.0	1.6	2.0	1.9	2.0	1.6	2.28
	Mineraloelprodukte	0.6	0.8	0.8	0.7	0.7	0.7	0.8	0.7	-5.82
	Naturgas	1.2	1.1	0.9	0.8	1.2	1.2*	1.1*	1.1*	17.24*
	Elektrizitaet	0.2	0.1	0.1	0.1	0.2	0.2	0.1	0.1	44.52
GESAMTAUSFUHREN (2)		0.4	0.3	0.4	0.5	0.6	0.4	0.4	0.5	-0.92
darunter	Steinkohle									
	Rohoel & Feedstocks	0.2	0.2	0.2	0.3	0.3	0.2	0.2	0.3	9.13
	Mineraloelprodukte									
	Naturgas									
	Elektrizitaet	0.1	0.1	0.2	0.2	0.2	0.1	0.1	0.1	-13.34
BRUTTOINLANDSVERBRAUCH		6.0	5.8	5.5	5.1	5.9	5.8*	5.4*	5.0*	-0.93*
davon	Steinkohle - Aequiv.	0.6	0.7	0.5	0.6	0.8	0.7*	0.1*	0.2*	-39.83*
	Braunkohle - Aequiv.	0.1	0.1	0.1	0.0	0.1	0.0*	0.0*	0.0*	-20.54*
	Rohoel - Aequiv.	2.9	2.7	2.7	2.5	2.7	2.8	2.8	2.3	1.70
	Naturgas	1.6	1.4	1.2	1.0	1.6	1.5*	1.5*	1.5*	18.40*
	Kernenergie									
	Elektrizitaet	0.6	0.7	0.8	0.7	0.6	0.6	0.7	0.8	-6.73
	Sonstiges									

(1) Einschliesslich aufbereitete Steinkohle  
(2) Einschliesslich innergemeinschaftlicher Austausch

(1) Including hard coal recovered  
(2) Including intra-community trade

(1) Y compris houille recuperee  
(2) Y compris exchange intra-communautaire



VERTEILUNG DER WICHTIGSTEN POSITIONEN  
PRO ERZEUGNIS

JANUAR-SEPTEMBER 1996

SUBDIVISION OF THE PRINCIPAL AGGREGATES  
BY PRODUCT

JANUARY-SEPTEMBER 1996

VENTILATION DES PRINCIPAUX AGREGATS  
PAR PRODUIT

JANVIER-SEPTEMBRE 1996

PORTUGAL

MILLIONS DE TONNES D'EQUIVALENT PETROLE

	94 Q4	95 Q1	95 Q2	95 Q3	95 Q4	96 Q1	96 Q1	96 Q3	J-S 96/95 en %
PRODUCTION PRIMAIRE	0.2	0.3	0.1	0.1	0.2	0.5	0.3	0.1	69.38
soit Houille (1)	0.0	-	-	-	-	-	-	-	-
Lignite	-	-	-	-	-	-	-	-	-
Pet.brut&feedstocks	-	-	-	-	-	-	-	-	-
Gaz naturel	-	-	-	-	-	-	-	-	-
Energie nucleaire	0.1	0.3	0.1	0.0	0.1	0.5	0.3	0.1	84.31
Energie electrique	0.0	0.0	0.0	0.0	0.0	0.0	0.0	0.0	-
Autres	-	-	-	-	-	-	-	-	-
IMPORTATIONS TOTALES (2)	5.6	5.3	5.5	5.4	5.4	4.6	4.5	5.3*	-11.01*
dont Houille	0.7	0.9	0.8	0.9	1.0	0.7	0.7	0.9*	-13.14*
Pet.brut&feedstocks	3.9	3.6	3.7	3.3	3.1	3.2	3.2	3.3	-9.19
Produits petroliers	0.7	0.6	0.8	1.0	1.2	0.5	0.5	0.9	-18.97
Gaz naturel	-	-	-	-	-	-	-	-	-
Energie electrique	0.0	0.0	0.0	0.0	0.0	0.0	0.0	0.1	28.67
EXPORTATIONS TOTALES (2)	1.1	1.1	1.1	0.7	0.6	0.8	0.7	0.6	-28.43
dont Houille	-	-	-	-	-	-	-	-	-
Pet.brut&feedstocks	-	-	-	-	-	-	-	-	-
Produits petroliers	1.1	1.1	1.0	0.6	0.6	0.7	0.6	0.5	-33.34
Gaz naturel	-	-	-	-	-	-	-	-	-
Energie electrique	0.0	0.0	0.0	0.0	0.0	0.0	0.0	0.0	116.77
CONSOMMATION INTERIEURE BRUTE	4.3	4.2	4.5	4.7	4.7	4.0	4.3	4.8*	-2.83*
soit Houille - Equiv.	0.8	0.8	0.8	0.9	1.0	0.5	0.8	1.0*	-6.96*
Lignite - Equiv.	-	-	-	-	-	-	-	-	-
Petrole - Equiv.	3.2	3.0	3.4	3.6	3.4	2.8	3.1	3.6	-5.53
Gaz naturel	-	-	-	-	-	-	-	-	-
Energie nucleaire	-	-	-	-	-	-	-	-	-
Energie electrique	0.2	0.3	0.1	0.1	0.1	0.5	0.3	0.1	62.14
Autres	0.0	0.0	0.0	0.0	0.0	0.0	0.0	0.0	-

(1) Einschliesslich aufbereitete Steinkohle  
(2) Einschliesslich innergemeinschaftlicher Austausch

(1) Including hard coal recovered  
(2) Including intra-community trade

(1) Y compris houille recuperee  
(2) Y compris echange intra-communautaire

VERTEILUNG DER WICHTIGSTEN POSITIONEN  
PRO ERZEUGNIS

JANUAR-SEPTEMBER 1996

SUBDIVISION OF THE PRINCIPAL AGGREGATES  
BY PRODUCT

JANUARY-SEPTEMBER 1996

VENTILATION DES PRINCIPAUX AGREGATS  
PAR PRODUIT

JANVIER-SEPTEMBRE 1996

SUOMI/FINL.

MILLION TONNES OF OIL EQUIVALENT

	94 Q4	95 Q1	95 Q2	95 Q3	95 Q4	96 Q1	96 Q1	96 Q3	J-S 96/95 in %
PRIMARY PRODUCTION	1.6	1.5	1.9	2.9	1.4	1.5	1.8	2.9	-0.35
of which Hard coal (1)	-	-	-	-	-	-	-	-	-
Lignite	-	-	0.4	1.4	-	-	0.4	1.5	1.23
Crude oil & feedst.	-	-	-	-	-	-	-	-	-
Natural gas	-	-	-	-	-	-	-	-	-
Nuclear energy	1.3	1.2	1.1	1.2	1.1	1.3	1.1	1.1	-0.18
Electrical energy	0.2	0.2	0.3	0.2	0.2	0.2	0.2	0.2	-4.79
Others	-	-	-	-	-	-	-	-	-
TOTAL IMPORTS (2)	6.3	2.5	3.8	4.1	4.6	3.9*	4.0*	4.1*	14.07*
among which Hard coal	0.8	0.2	0.3	0.3	0.3	0.1	0.2	0.3*	-17.87*
Crude oil & feedst.	2.7	0.7	1.8	1.7	2.3	1.8	1.8	1.7	24.37*
Petroleum products	1.8	0.5	0.8	1.1	1.0	0.9	1.0	1.1	21.09
Natural gas	0.7	0.7	0.6	0.6	0.7	0.7*	0.7*	0.7*	6.19*
Electrical energy	0.1	0.1	0.1	0.2	0.2	0.1	0.1	0.1	-32.86
TOTAL EXPORTS (2)	1.0	0.6	0.7	0.8	1.0	0.9	1.2	0.8	39.47
among which Hard coal	-	-	-	-	-	-	-	-	-
Crude oil & feedst.	-	-	-	-	-	-	-	-	-
Petroleum products	0.9	0.6	0.7	0.8	1.0	0.9	1.1	0.8	36.05
Natural gas	-	-	-	-	-	-	-	-	-
Electrical energy	0.0	0.0	0.0	0.0	0.0	0.0	0.0	0.0	441.49
GROSS INLAND CONSUMPTION	6.6	4.2	4.9	6.1	4.1	5.1*	4.5*	6.3*	4.31*
of which Hard coal - equiv.	0.8	0.4	0.1	0.4	0.3	0.1	0.1	0.5*	-23.98*
Lignite - equiv.	-	-	0.4	1.4	-	-	0.4	1.5	1.23
Crude oil - equiv.	3.3	1.2	2.1	1.8	1.4	2.4	1.8	2.0	20.46*
Natural gas	0.7	0.7	0.6	0.6	0.7	0.7*	0.7*	0.7*	6.19*
Nuclear energy	1.3	1.2	1.1	1.2	1.1	1.3	1.1	1.1	-0.18
Electrical energy	0.3	0.4	0.4	0.4	0.4	0.3	0.2	0.3	-22.15
Others	-	-	-	-	-	-	-	-	-

(1) Einschliesslich aufbereitete Steinkohle  
(2) Einschliesslich innergemeinschaftlicher Austausch

(1) Including hard coal recovered  
(2) Including intra-community trade

(1) Y compris houille recuperee  
(2) Y compris echange intra-communautaire

VERTEILUNG DER WICHTIGSTEN POSITIONEN  
 PRO ERZEUGNIS

JANUAR-SEPTEMBER 1996

SVERIGE

 SUBDIVISION OF THE PRINCIPAL AGGREGATES  
 BY PRODUCT

JANUARY-SEPTEMBER 1996

 VENTILATION DES PRINCIPAUX AGREGATS  
 PAR PRODUIT

JANVIER-SEPTEMBRE 1996

MILLION TONNES OF OIL EQUIVALENT

	94 Q4	95 Q1	95 Q2	95 Q3	95 Q4	96 Q1	96 Q1	96 Q3	J-S 96/95 in %
PRIMARY PRODUCTION	6.3	6.4	5.4	4.6	6.6	6.8	5.4	4.8	3.81
of which									
Hard coal (1)									
Lignite									
Crude oil & feedst.									
Natural gas	5.1	5.0	3.8	3.2	5.1	5.5	4.4	3.8	13.40
Nuclear energy	1.1	1.4	1.5	1.3	1.5	1.3	0.9	1.0	-23.24
Electrical energy									
Others									
TOTAL IMPORTS (2)	7.9	6.9	7.1	7.3	8.1	9.8	7.6	7.4	16.68
among which									
Hard coal	0.6	0.4	0.4	0.6	0.7	0.2	0.3	0.7	-9.58
Crude oil & feedst.	4.6	4.3	4.7	4.4	5.0	6.5	5.2	4.9	25.08
Petroleum products	2.0	1.6	1.5	2.0	1.8	2.4	1.4	1.2	-2.79
Natural gas	0.1	0.2	0.1	0.0	0.1	0.2	0.2	0.2	20.95
Electrical energy	0.1	0.1	0.1	0.1	0.2	0.3	0.3	0.2	107.74
TOTAL EXPORTS (2)	2.3	2.3	2.6	2.6	2.5	2.7	1.6	1.4	-21.96
among which									
Hard coal		0.0						0.0	200.00
Crude oil & feedst.	0.1		0.0	0.0	0.0	0.1	0.0	0.0	223.68
Petroleum products	2.1	2.2	2.3	2.2	2.2	2.5	1.4	1.1	-25.57
Natural gas									
Electrical energy	0.0	0.0	0.2	0.2	0.1	0.0	0.1	0.2	-16.31
GROSS INLAND CONSUMPTION	11.4	12.0	9.4	8.5	12.2	14.4	11.2	10.0	18.94
of which									
Hard coal - equiv.	0.8	0.7	0.5	0.3	0.9	0.6	0.4	0.5	1.61
Lignite - equiv.									
Crude oil - equiv.	3.9	4.5	3.4	3.5	4.4	6.3	5.0	4.5	37.65
Natural gas	0.1	0.2	0.1	0.0	0.1	0.2	0.2	0.2	20.95
Nuclear energy	5.1	5.0	3.8	3.2	5.1	5.5	4.4	3.8	13.40
Electrical energy	1.2	1.5	1.3	1.2	1.5	1.5	1.1	0.9	-10.63
Others									

(1) Einschliesslich aufbereitete Steinkohle (1) Including hard coal recovered  
 (2) Einschliesslich innergemeinschaftlicher Austausch (2) Including intra-community trade

(1) Y compris houille recuperee  
 (2) Y compris echange intra-communautaire

 VERTEILUNG DER WICHTIGSTEN POSITIONEN  
 PRO ERZEUGNIS

JANUAR-SEPTEMBER 1996

UTD. KINGDOM

 SUBDIVISION OF THE PRINCIPAL AGGREGATES  
 BY PRODUCT

JANUARY-SEPTEMBER 1996

 VENTILATION DES PRINCIPAUX AGREGATS  
 PAR PRODUIT

JANVIER-SEPTEMBRE 1996

MILLION TONNES OF OIL EQUIVALENT

	94 Q4	95 Q1	95 Q2	95 Q3	95 Q4	96 Q1	96 Q1	96 Q3	J-S 96/95 in %
PRIMARY PRODUCTION	64.7	67.2	55.8	55.1	68.2	71.7	60.3	55.5*	5.30*
of which									
Hard coal (1)	7.3	7.2	7.6	7.6	8.1	8.5	7.1	6.7	-0.65
Lignite									
Crude oil & feedst.	33.9	33.6	29.6	32.4	34.5	32.8	31.8	31.5	0.55
Natural gas	17.2	20.9	12.7	9.2	19.2	24.1	15.2	11.7	18.85
Nuclear energy	5.9	5.1	5.5	5.5	6.1	6.0	5.9	5.2*	6.63*
Electrical energy	0.1	0.1	0.0	0.0	0.1	0.0	0.0	0.0	-46.36
Others	0.1	0.1	0.1	0.1	0.1	0.1	0.1	0.1	-
TOTAL IMPORTS (2)	18.1	17.0	17.4	18.1	18.6	17.6	19.2	18.1	4.78
among which									
Hard coal	2.1	2.6	1.9	2.4	3.2	2.3	2.9	2.6	12.51
Crude oil & feedst.	12.5	11.2	12.2	12.6	12.2	12.1	13.4	12.6	5.57
Petroleum products	2.7	2.2	2.5	2.0	2.2	2.2	1.9	2.0	-9.55
Natural gas	0.3	0.4	0.2	0.3	0.3	0.4	0.3	0.2	15.42
Electrical energy	0.3	0.3	0.3	0.3	0.3	0.3	0.3	0.3	-1.21
TOTAL EXPORTS (2)	27.8	26.1	23.7	25.9	26.5	25.2	25.5	24.9	-0.20
among which									
Hard coal	0.2	0.0	0.1	0.1	0.2	0.1	0.1	0.1	15.41
Crude oil & feedst.	22.3	22.3	19.0	19.9	19.6	19.6	19.1	18.0	-7.23
Petroleum products	4.9	3.4	4.3	5.6	6.4	5.1	5.9	6.4	30.54
Natural gas	0.1	0.1	0.1	0.1	0.2	0.1	0.2	0.2	25.28
Electrical energy				0.0	0.0	0.0	0.0	0.0	
GROSS INLAND CONSUMPTION	57.7	62.5	49.9	44.4	61.7	66.4	53.8	46.7*	6.41*
of which									
Hard coal - equiv.	12.3	13.4	9.9	9.2	12.8	12.6	9.2	8.8	-5.77
Lignite - equiv.									
Crude oil - equiv.	21.3	22.1	20.9	19.7	22.7	21.9	22.8	21.1	4.84
Natural gas	17.4	21.1	12.8	9.4	19.4	25.2	15.2	10.9	18.36
Nuclear energy	5.9	5.1	5.5	5.5	6.1	6.0	5.9	5.2*	6.63*
Electrical energy	0.4	0.5	0.4	0.4	0.4	0.4	0.4	0.3	-11.03
Others	0.1	0.1	0.1	0.1	0.1	0.1	0.1	0.1	-

(1) Einschliesslich aufbereitete Steinkohle (1) Including hard coal recovered  
 (2) Einschliesslich innergemeinschaftlicher Austausch (2) Including intra-community trade

(1) Y compris houille recuperee  
 (2) Y compris echange intra-communautaire

KLIMATISCHE BEDINGUNGEN

CLIMATIC CONDITIONS

CONDITIONS CLIMATIQUES

Gradtage	Degree-Days										Degres-Jours
	Heizperiode Heating period Periode de chauffe	Jahr Year Annee	JAN	FEV	MAR	AVR	MAI	OCT	NOV	DEC	
BELGIQUE	1993	385	446	353	174	84	272	453	389	2556	
	1994	401	422	312	271	166	244	222	383	2423	
	1995	434	315	382	268	90	112	327	532	2461	
	1996	493	484	439	232	227	219	:	533	:	
DANMARK	1993	488	466	465	319	101	325	461	484	3113	
	1994	484	541	459	319	227	313	350	433	3128	
	1995	548	417	466	363	241	210	434	605	3286	
	1996	611	607	568	350	280	258	:	580	:	
B. R. DEUTSCHLAND	1993	447	504	409	197	64	296	508	430	2859	
	1994	441	481	331	278	140	296	292	415	2677	
	1995	521	347	432	263	146	159	424	592	2888	
	1996	624	557	493	262	202	250	:	:	:	
ELLAS	1993	358	337	243	105	0	0	185	242	1471	
	1994	271	264	204	51	21	0	171	304	1288	
	1995	320	219	226	116	0	41	229	221	1375	
	1996	327	290	304	149	0	56	:	:	:	
ESPAÑA	1993	379	288	218	150	42	116	243	292	1731	
	1994	324	254	:	132	20	43	158	297	:	
	1995	300	208	198	100	7	12	141	249	1218	
	1996	257	297	218	91	:	60	:	281	:	
FRANCE	1993	380	435	339	189	69	249	429	358	2452	
	1994	403	364	252	268	98	191	230	360	2171	
	1995	421	288	357	236	84	79	327	456	2253	
	1996	432	449	375	218	154	196	:	:	:	
IRELAND	1993	349	315	339	251	232	311	349	376	2524	
	1994	383	376	315	:	:	247	236	342	:	
	1995	391	321	383	278	224	169	290	401	2460	
	1996	355	408	382	283	:	205	:	400	:	
ITALIE	1993	379	347	302	132	0	60	246	305	1773	
	1994	323	310	181	146	0	64	170	315	1512	
	1995	388	268	269	161	24	50	242	311	1716	
	1996	324	347	279	111	0	65	:	333	:	
LUXEMBOURG	1993	453	528	391	198	92	312	512	446	2933	
	1994	475	461	342	302	174	277	288	434	2757	
	1995	511	374	443	280	92	171	405	563	2841	
	1996	587	539	473	260	230	264	:	595	:	
NEDERLAND	1993	408	421	386	219	108	271	467	395	2678	
	1994	391	463	342	299	186	256	237	377	2554	
	1995	432	320	387	279	155	140	323	580	2620	
	1996	577	518	470	277	243	210	:	528	:	
PORTUGAL	1993	311	221	171	156	57	102	191	236	1448	
	1994	283	241	93	127	56	40	112	210	1164	
	1995	243	174	147	63	17	16	112	196	971	
	1996	219	263	180	75	74	58	:	225	:	
UNITED KINGDOM	1993	375	354	353	263	214	312	391	401	2666	
	1994	401	411	335	308	233	248	233	361	2534	
	1995	412	328	394	274	198	158	301	:	:	
	1996	403	440	413	288	278	202	:	443	:	

Die monatlichen Gradtage (Mass der Intensitaet der in dem betreffenden Monat herrschenden Kaelte) werden aufgrund der fuer einen Zeitraum von normalerweise 10 Tagen erstellten meteorologischen Daten errechnet, die fuer die landwirtschaftlichen Vorausschaetzungen (AGROMET) verwendet werden. Die Gradtage fuer einen Zeitraum berechnen sich wie folgt :

$$(18\text{ C} - T_m) \times t \quad \text{wenn } T_m \text{ niedriger oder gleich } 15\text{ C (Temperaturschwelle, an der die Heizung anspringt) ist;}$$

$$\text{Ihr Wert ist gleich Null} \quad \text{wenn } T_m \text{ groesser ist als } 15\text{ C}$$

Dabei seien  $T_m$  die mittlere Temperatur und  $t$  die Anzahl der Tage des betreffenden Zeitraums. Der dritte Zeitraum eines Monats umfasst 8, 9, 10 oder 11 Tage, um mit dem Kalendermonat abzuschliessen. Die Angaben der Tabelle stellen Durchschnittswerte einer Auswahl von Wetterstationen dar.

The monthly degree-days (a measure of the severity of the cold during the month) are computed from the meteorological data for periods of normally ten days used for agricultural forecasts (AGROMET). The degree-days for a period are equal to :

$$(18\text{ C} - T_m) \times d \quad \text{if } T_m \text{ is lower than or equal to } 15\text{ C (heating threshold)}$$

$$\text{and are nil} \quad \text{if } T_m \text{ is greater than } 15\text{ C}$$

where  $T_m$  and  $d$  are the mean temperature and the number of days of the period respectively. The third period of a month contains 8, 9, 10 or 11 days in order to coincide with the calendar month. The data in the table are the averages of a selection of meteorological stations.

Les degres-jours mensuels (expression de l'importance du froid au cours du mois) sont calcules a partir des donnees meteorologiques decadaires utilisees pour les previsions agricoles (AGROMET). Les degres-jours d'une decade sont egaux a :

$$(18\text{ C} - T_m) \times j \quad \text{si } T_m \text{ est inferieur ou egal a } 15\text{ C (seuil de declenchement du chauffage)}$$

$$\text{et sont nuls} \quad \text{si } T_m \text{ est superieur a } 15\text{ C}$$

ou  $T_m$  et  $j$  sont respectivement la temperature moyenne et le nombre de jours de la decade. La troisieme decade d'un mois comporte 8, 9, 10 ou 11 jours de maniere a coincider avec le mois calendaire. Les donnees du tableau sont les moyennes sur une selection de stations meteorologiques.

## KLIMATISCHE BEDINGUNGEN

## CLIMATIC CONDITIONS

## CONDITIONS CLIMATIQUES

Durchschnittliche Gradtage

Mean Degree-Days

Degres-Jours moyens

Heizperiode Heating period Periode de chauffe	Anz. Jahr No Year Nbr Annee	JAN	FEV	MAR	AVR	MAI	OCT	NOV	DEC	Total
BELGIQUE	39	464	417	349	240	111	262	388	519	2753
DANMARK	28	545	499	483	365	207	273	394	500	3270
B. R. DEUTSCHLAND	38	548	482	427	304	167	266	410	509	3117
ELLAS	24	343	276	227	108	3	40	169	288	1458
ESPANA	9	343	263	198	146	27	64	199	300	1543
FRANCE	19	455	407	348	251	122	204	343	431	2565
IRELAND	26	376	351	346	294	226	221	306	357	2480
ITALIE	26	392	322	268	169	38	79	249	366	1887
LUXEMBOURG	26	540	475	423	319	175	283	427	509	3154
NEDERLAND	26	474	435	404	316	184	231	348	438	2834
PORTUGAL	9	287	221	163	135	32	59	148	230	1278
UNITED KINGDOM	27	431	401	384	313	222	245	350	407	2757

Die mittleren Gradtage wurden fuer die verfuegbaren Jahre entsprechend den Informationen errechnet, die in der Datenbank AGROMET fuer meteorologische Daten verfuegbar sind.

The mean degree-days have been computed depending on the available years in the meteorological data base AGROMET.

Les degres-jours moyens ont ete calcules en fonction des annees disponibles dans la base de donnees meteorologiques AGROMET.





## LEICHTES HEIZÖL

LEICHTES HEIZÖL				LIGHT FUEL OILS				FUEL- OIL LEGER						
1995 JUIL	113.49	-	118.02	115.71	115.71	126.52	-	117.19	113.13	124.16	-	-	117.66	136.04
AOUT	118.23	-	117.32	117.50	112.40	120.46	-	121.34	116.94	122.73	-	-	116.11	126.78
SEPT	-	111.39	126.86	120.62	122.56	-	-	139.66	122.91	130.06	-	-	132.38	137.96
OCT	129.16	119.97	122.39	110.75	-	119.64	-	119.38	120.19	132.58	-	-	119.20	120.91
1996 JUIL	119.72	131.75	141.33	142.80	137.99	-	-	146.93	137.34	-	-	115.55	-	-
AOUT	-	137.06	-	-	146.82	139.75	-	-	138.37	-	-	118.02	-	141.91
SEPT	-	-	-	-	-	-	-	-	-	-	-	136.71	-	-
OCT	-	-	-	-	-	-	-	-	-	-	-	-	-	-

## SCHWERES HEIZÖL

SCHWERES HEIZÖL				HEAVY FUELOILS				FUEL- OIL LOURD						
1995 JUIL	68.73	69.67	73.88	62.72	73.14	80.75	67.54	76.18	78.55	73.98	-	60.40	72.23	75.41
AOUT	71.65	65.10	67.21	65.75	66.03	64.69	61.38	71.86	66.35	69.71	-	59.23	67.57	76.95
SEPT	77.91	69.99	81.58	64.68	84.44	-	63.63	76.53	66.76	75.04	73.59	68.45	79.02	76.42
OCT	78.12	71.51	75.38	74.49	-	76.60	-	79.62	69.56	77.23	73.92	69.53	81.98	78.17
1996 JUIL	81.97	71.55	87.20	-	75.96	83.77	72.32	89.38	79.50	-	80.82	74.90	73.42	88.31
AOUT	79.57	78.57	85.47	-	83.68	82.96	71.70	88.57	77.40	-	-	75.86	101.71	88.51
SEPT	92.17	88.93	-	-	92.82	91.37	76.22	97.22	-	-	73.99	92.95	94.52	91.70
OCT	-	-	-	-	98.28	-	91.15	-	-	-	89.19	-	-	-

QUELLE/SOURCE : EUROSTAT

## TANKERFRACHTRATEN

## OILTANKER FREIGHT RATES

## TAUX DE FRETS PETROLIERS

W = Worldscale/N = Zahl, number, nombre

## SINGLE DIRTY VOYAGE FIXTURES TO EUR 15

## VOYAGES SIMPLES PRODUITS NOIRS VERS EUR 15

	ARAB GULF - EUR		CARIBS - EUR		W. AFRICA - EUR		MEDITERR - EUR		INTERMEDITERR.	
	N	W	N	W	N	W	N	W	N	W
1995 JUIL	23	55.78	10	142.25	16	81.91	57	134.24	88	139.09
AOUT	14	55.00	6	137.20	10	78.00	67	143.70	93	139.20
SEPT	16	55.10	9	106.80	6	79.20	80	134.70	105	127.70
OCT	13	76.10	9	107.50	10	81.20	58	114.30	72	125.60
1996 JUIL	6	57.58	3	119.75	14	87.61	74	142.13	103	138.68
AOUT	11	58.41	6	110.42	15	84.13	71	118.06	116	124.37
SEPT	9	50.14	8	120.94	13	80.86	67	121.02	91	120.55
OCT	10	51.03	7	125.54	29	89.46	102	138.30	129	139.53





**ES** Clasificación de las publicaciones de Eurostat**TEMA**

- 0 Diversos (rosa)
- 1 Estadísticas generales (azul oscuro)
- 2 Economía y finanzas (violeta)
- 3 Población y condiciones sociales (amarillo)
- 4 Energía e industria (azul claro)
- 5 Agricultura, silvicultura y pesca (verde)
- 6 Comercio exterior (rojo)
- 7 Comercio, servicios y transportes (naranja)
- 8 Medio ambiente (turquesa)
- 9 Investigación y desarrollo (marrón)

**SERIE**

- A Anuarios y estadísticas anuales
- B Estadísticas coyunturales
- C Cuentas y encuestas
- D Estudios e investigación
- E Métodos
- F Estadísticas breves

**GR** Ταξινόμηση των δημοσιεύσεων της Eurostat**ΘΕΜΑ**

- 0 Διάφορα (ροζ)
- 1 Γενικές στατιστικές (βαθύ μπλε)
- 2 Οικονομία και δημοσιονομικά (βιολετί)
- 3 Πληθυσμός και κοινωνικές συνθήκες (κίτρινο)
- 4 Ενέργεια και βιομηχανία (μπλε)
- 5 Γεωργία, δάση και αλιεία (πράσινο)
- 6 Εξωτερικό εμπόριο (κόκκινο)
- 7 Εμπόριο, υπηρεσίες και μεταφορές (πορτοκαλί)
- 8 Περιβάλλον (τουρκουάζ)
- 9 Έρευνα και ανάπτυξη (καφέ)

**ΣΕΙΡΑ**

- A Επετηρίδες και ετήσιες στατιστικές
- B Συγκυριακές στατιστικές
- C Λογαριασμοί και έρευνες
- D Μελέτες και έρευνα
- E Μέθοδοι
- F Στατιστικές εν συντομία

**IT** Classificazione delle pubblicazioni dell'Eurostat**TEMA**

- 0 Diverse (rosa)
- 1 Statistiche generali (blu)
- 2 Economia e finanze (viola)
- 3 Popolazione e condizioni sociali (giallo)
- 4 Energia e industria (azzurro)
- 5 Agricoltura, foreste e pesca (verde)
- 6 Commercio estero (rosso)
- 7 Commercio, servizi e trasporti (arancione)
- 8 Ambiente (turchese)
- 9 Ricerca e sviluppo (marrone)

**SERIE**

- A Annuari e statistiche annuali
- B Statistiche sulla congiuntura
- C Conti e indagini
- D Studi e ricerche
- E Metodi
- F Statistiche in breve

**FI** Eurostatin julkaisuluokitus**Aihe**

- 0 Sekalaista (vaaleanpunainen)
- 1 Yleiset tilastot (yönsininen)
- 2 Talous ja rahoitus (violetti)
- 3 Väestö- ja sosiaalitalastot (keltainen)
- 4 Energia ja teollisuus (sininen)
- 5 Maa- ja metsätalous, kalastus (vihreä)
- 6 Ulkomaankauppa (punainen)
- 7 Kauppa, palvelut ja liikenne (oranssi)
- 8 Ympäristö (turkoosi)
- 9 Tutkimus ja kehitys (ruskea)

**SARJA**

- A Vuosikirjat ja vuositalastot
- B Suhdannetilastot
- C Laskennat ja kyselytutkimukset
- D Tutkimukset
- E Menetelmät
- F Tilastokatsaukset

**DA** Klassifikation af Eurostats publikationer**EMNE**

- 0 Diverse (rosa)
- 1 Almene statistikker (mørkeblå)
- 2 Økonomi og finanser (violet)
- 3 Befolkning og sociale forhold (gul)
- 4 Energi og industri (blå)
- 5 Landbrug, skovbrug og fiskeri (grøn)
- 6 Udenrigshandel (rød)
- 7 Handel, tjenesteydelser og transport (orange)
- 8 Miljø (turkis)
- 9 Forskning og udvikling (brun)

**SERIE**

- A Årbøger og årlige statistikker
- B Konjunkturstatistikker
- C Tællinger og rundspørger
- D Undersøgelser og forskning
- E Metoder
- F Statistikoversigter

**EN** Classification of Eurostat publications**THEME**

- 0 Miscellaneous (pink)
- 1 General statistics (midnight blue)
- 2 Economy and finance (violet)
- 3 Population and social conditions (yellow)
- 4 Energy and industry (blue)
- 5 Agriculture, forestry and fisheries (green)
- 6 External trade (red)
- 7 Distributive trades, services and transport (orange)
- 8 Environment (turquoise)
- 9 Research and development (brown)

**SERIES**

- A Yearbooks and yearly statistics
- B Short-term statistics
- C Accounts and surveys
- D Studies and research
- E Methods
- F Statistics in focus

**NL** Classificatie van de publikaties van Eurostat**ONDERWERP**

- 0 Diverse (roze)
- 1 Algemene statistiek (donkerblauw)
- 2 Economie en financiën (paars)
- 3 Bevolking en sociale voorwaarden (geel)
- 4 Energie en industrie (blauw)
- 5 Landbouw, bosbouw en visserij (groen)
- 6 Buitenlandse handel (rood)
- 7 Handel, diensten en vervoer (oranje)
- 8 Milieu (turkoois)
- 9 Onderzoek en ontwikkeling (bruin)

**SERIE**

- A Jaarboeken en jaarstatistieken
- B Conjunctuurstatistieken
- C Rekeningen en enquêtes
- D Studies en onderzoeken
- E Methoden
- F Statistieken in het kort

**SV** Klassifikation av Eurostats publikationer**ÄMNE**

- 0 Diverse (rosa)
- 1 Allmän statistik (mörkblå)
- 2 Ekonomi och finans (lila)
- 3 Befolkning och sociala förhållanden (gul)
- 4 Energi och industri (blå)
- 5 Jordbruk, skogsbruk och fiske (grön)
- 6 Utrikeshandel (röd)
- 7 Handel, tjänster och transport (orange)
- 8 Miljö (turkos)
- 9 Forskning och utveckling (brun)

**SERIE**

- A Årsböcker och årlig statistik
- B Konjunkturstatistik
- C Redogörelser och enkäter
- D Undersökningar och forskning
- E Metoder
- F Statistiköversikter

**DE** Gliederung der Veröffentlichungen von Eurostat**THEMENKREIS**

- 0 Verschiedenes (rosa)
- 1 Allgemeine Statistik (dunkelblau)
- 2 Wirtschaft und Finanzen (violett)
- 3 Bevölkerung und soziale Bedingungen (gelb)
- 4 Energie und Industrie (blau)
- 5 Land- und Forstwirtschaft, Fischerei (grün)
- 6 Außenhandel (rot)
- 7 Handel, Dienstleistungen und Verkehr (orange)
- 8 Umwelt (türkis)
- 9 Forschung und Entwicklung (braun)

**REIHE**

- A Jahrbücher und jährliche Statistiken
- B Konjunkturstatistiken
- C Konten und Erhebungen
- D Studien und Forschungsergebnisse
- E Methoden
- F Statistik kurzgefaßt

**FR** Classification des publications d'Eurostat**THÈME**

- 0 Divers (rose)
- 1 Statistiques générales (bleu nuit)
- 2 Économie et finances (violet)
- 3 Population et conditions sociales (jaune)
- 4 Énergie et industrie (bleu)
- 5 Agriculture, sylviculture et pêche (vert)
- 6 Commerce extérieur (rouge)
- 7 Commerce, services et transports (orange)
- 8 Environnement (turquoise)
- 9 Recherche et développement (brun)

**SÉRIE**

- A Annuaire et statistiques annuelles
- B Statistiques conjoncturelles
- C Comptes et enquêtes
- D Études et recherche
- E Méthodes
- F Statistiques en bref

**PT** Classificação das publicações do Eurostat**TEMA**

- 0 Diversos (rosa)
- 1 Estatísticas gerais (azul-escuro)
- 2 Economia e finanças (violeta)
- 3 População e condições sociais (amarelo)
- 4 Energia e indústria (azul)
- 5 Agricultura, silvicultura e pesca (verde)
- 6 Comércio externo (vermelho)
- 7 Comércio, serviços e transportes (laranja)
- 8 Ambiente (turquesa)
- 9 Investigação e desenvolvimento (castanho)

**SÉRIE**

- A Anuários e estatísticas anuais
- B Estatísticas conjunturais
- C Contas e inquéritos
- D Estudos e investigação
- E Métodos
- F Estatísticas breves



**BELGIQUE/BELGIË**

**Moniteur belge/Belgisch Staatsblad**

Rue de Louvain 40-42/  
Leuvenseweg 40-42  
B-1000 Bruxelles/Brussel  
Tél. (32-2) 552 22 11  
Fax (32-2) 511 01 84

**Jean De Lannoy**

Avenue du Roi 202/  
Koningslaan 202  
B-1060 Bruxelles/Brussel  
Tél. (32-2) 538 51 69  
Fax (32-2) 538 08 41  
E-mail: jean.de.lannoy@infoboard.be

**Librairie européenne/Europese Boekhandel**

Rue de la Loi 244/  
Wetstraat 244  
B-1040 Bruxelles/Brussel  
Tél. (32-2) 295 26 39  
Fax (32-2) 735 08 60

**DANMARK**

**J. H. Schultz Information A/S**

Herstedvang 10-12  
DK-2620 Albertslund  
Tlf. (45) 43 63 23 00  
Fax (45) 43 63 19 69  
E-mail: schultz@schultz.dk  
URL: www.schultz.dk

**DEUTSCHLAND**

**Bundesanzeiger Verlag**

Breite Straße 78-80  
Postfach 10 05 34  
D-50667 Köln  
Tel. (49-221) 20 29-0  
Fax (49-221) 20 29 278

**GREECE/ΕΛΛΑΔΑ**

**G.C. Eleftheroudakis SA**

International Bookstore  
Panepistimiou 17.  
GR-105 64 Athens  
Tel. (30-1) 331 41 80/1/2/3  
Fax (30-1) 323 98 21  
E-mail: elebooks@netor.gr

**ESPAÑA**

**Mundi Prensa Libros, SA**

Castelló, 37  
E-28001 Madrid  
Tel. (34-1) 431 33 99/431 32 22  
Fax (34-1) 575 39 98  
E-mail: mundiprensa@tsai.es  
URL: www.tsai.es/mprensa

**Boletín Oficial del Estado**

Trafalgar, 27-29  
E-28071 Madrid  
Tel. (34-1) 538 22 95 (Libros/  
384 17 15 (Suscripciones)  
Fax (34-1) 538 23 49 (Libros/  
384 17 14 (Suscripciones)  
URL: www.boe.es

**Mundi Prensa Barcelona**

Consell de Cent, 391  
E-08009 Barcelona  
Tel. (34-3) 488 34 92  
Fax (34-3) 487 76 59

**FRANCE**

**Journal officiel**

Service des publications des CE  
26, rue Desaix  
F-75727 Paris Cedex 15  
Tél. (33-1) 40 58 77 01/31  
Fax (33-1) 40 58 77 00

**IRELAND**

**Government Supplies Agency**

Publications Section  
4-5 Harcourt Road  
Dublin 2  
Tel. (353-1) 661 31 11  
Fax (353-1) 475 27 60

**ITALIA**

**Licosa SpA**

Via Duca di Calabria, 1/1  
Casella postale 552  
I-50125 Firenze  
Tel. (39-55) 64 54 15  
Fax (39-55) 64 12 57  
E-mail: licosa@fibcc.it  
URL: icd382.cilea.it/Virtual\_Library/bibliot/vetrina/  
licosa/t1.htm

**GRAND-DUCHÉ DE LUXEMBOURG**

**Messageries du Livre Sarl**

5, rue Raiffeisen  
L-2411 Luxembourg  
Tél. (352) 40 10 20  
Fax (352) 490 661  
E-mail: mdi@pt.lu

**Abonnements:**

**Messageries Paul Kraus**

11, rue Christophe Plantin  
L-2339 Luxembourg  
Tél. (352) 499 88 88  
Fax (352) 499 888 444  
E-mail: mpk@pt.lu  
URL: www.mpk.lu

**NEDERLAND**

**SDU Servicecentrum Uitgevers**

Christoffel Plantijnstraat 2  
Postbus 20014  
2500 EA 's-Gravenhage  
Tel. (31-70) 378 98 80  
Fax (31-70) 378 97 83  
E-mail: sdu@sdu.nl  
URL: www.sdu.nl

**ÖSTERREICH**

**Manz'sche Verlags- und Universitäts-  
buchhandlung GmbH**

Siebenbrunnengasse 21  
Postfach 1  
A-1050 Wien  
Tel. (43-1) 53 161 334 / 340  
Fax (43-1) 53 161 339  
E-mail: auslieferung@manz.co.at  
URL: www.austria.EU.net:81/manz

**PORTUGAL**

**Imprensa Nacional-Casa da Moeda, EP**

Rua Marquês de Sá da Bandeira, 16 A  
P-1050 Lisboa Codex  
Tel. (351-1) 353 03 99  
Fax (351-1) 353 02 94/384 01 32

**Distribuidora de Livros Bertrand Ld.ª**

Rua das Terras dos Vales, 4 A  
Apartado 60037  
P-2701 Amadora Codex  
Tel. (351-1) 495 90 50/495 87 87  
Fax (351-1) 496 02 55

**SUOMI/FINLAND**

**Akateeminen Kirjakauppa /**

Akademiska Bokhandeln  
Pohjoisesplanadi 39/  
Norra Esplanaden 39  
PL/PB 128  
FIN-00101 Helsinki/Helsingfors  
Tel. (358-9) 121 41  
Fax (358-9) 121 44 35  
E-mail: akatilaus@stockmann.mai.net.fi  
URL: booknet.culinet.fi/aka/index.htm

**SVERIGE**

**BTJ AB**

Traktorvägen 11  
PO Box 200  
S-22100 Lund  
Tel. (46-46) 18 00 00  
Fax (46-46) 18 01 25  
E-mail: btj\_lc@mail.btj.se  
URL: www.btj.se/media/ue

**UNITED KINGDOM**

**The Stationery Office Ltd  
(Agency Section)**

51, Nine Elms Lane  
London SW8 5DR  
Tel. (44-171) 873 9090  
Fax (44-171) 873 8463  
URL: www.the-stationery-office.co.uk

**ICELAND**

**Bokabud Larusar Blöndal**

Skólavörðustíg, 2  
IS-101 Reykjavík  
Tel. (354) 55 15 650  
Fax (354) 55 25 560

**NORGE**

**NIC Info A/S**

Ostenjoveien 18  
Boks 6512 Etterstad  
N-0606 Oslo  
Tel. (47-22) 97 45 00  
Fax (47-22) 97 45 45

**SCHWEIZ/SUISSE/SVIZZERA**

**OSEC**

Stampfenbachstraße 85  
CH-8035 Zürich  
Tel. (41-1) 365 53 15  
Fax (41-1) 365 54 11  
E-mail: urs.leimbacher@ecs.osec.inet.ch  
URL: www.osec.ch

**ČESKÁ REPUBLIKA**

**NIS CR - prodejná**

Konviktská 5  
CZ-113 57 Praha 1  
Tel. (42-2) 24 22 94 33  
Fax (42-2) 24 22 94 33  
E-mail: nkposp@dec.nis.cz  
URL: www.nis.cz

**CYPRUS**

**Cyprus Chamber Of Commerce & Industry**

38, Grivas Digenis Ave  
Mail orders:  
PO Box 1455  
CY-1509 Nicosia  
Tel. (357-2) 44 95 00/46 23 12  
Fax (357-2) 361 044  
E-mail: cy1691\_eic\_cyprus@vans.infonet.com

**MAGYARORSZÁG**

**Euro Info Service**

Európa Ház  
Margitsziget  
PO Box 475  
H-1396 Budapest 62  
Tel. (36-1) 11 16 06/11 16 216  
Fax (36-1) 302 50 35  
E-mail: euroinfo@mail.matav.hu  
URL: www.euroinfo.hu/index.htm

**MALTA**

**Miller Distributors Ltd**

Malta International Airport  
PO Box 25  
LOA 05 Malta  
Tel. (356) 66 44 88  
Fax (356) 67 67 99

**POLSKA**

**ArS Polona**

Krakowskie Przedmieście 7  
Skr. pocztowa 1001  
PL-00-950 Warszawa  
Tel. (48-2) 26 12 01  
Fax (48-2) 26 62 40

**TÜRKIYE**

**Dünya Infotel A.S.**

Istiklal Cad. No: 469  
TR-80050 Tünel-Istanbul  
Tel. (90-212) 251 91 96  
(90-312) 427 02 10  
Fax (90-212) 251 91 97

**BĂLGARIA**

**Europress-Euromedia Ltd**

59, Blvd Vitosha  
BG-1000 Sofia  
Tel. (359-2) 80 46 41  
Fax (359-2) 80 45 41

**HRVATSKA**

**Mediatrade Ltd**

Pavla Hatza 1  
HR-10000 Zagreb  
Tel. (385-1) 43 03 92  
Fax (385-1) 44 40 59

**ROMÂNIA**

**Euromedia**

Str. G-ral Berthelot Nr 41  
RO-70749 Bucuresti  
Tel. (40-1) 210 44 01/614 06 64  
Fax (40-1) 210 44 01/312 96 46

**SLOVAKIA**

**Slovenska Technicka Kniznica**

Námestie slobody 19  
SLO-81223 Bratislava 1  
Tel. (42-7) 53 18 364  
Fax (42-7) 53 18 364  
E-mail: europ@tbb1.sttk.stuba.sk

**SLOVENIA**

**Gospodarski Vestnik**

Zalozniska skupina d.d.  
Dunajska cesta 5  
SI-1000 Ljubljana  
Tel. (386) 61 133 03 54  
Fax (386) 61 133 91 28  
E-mail: belicd@gvestnik.si  
URL: www.gvestnik.si

**ISRAEL**

**R.O.Y. International**

17, Shimon Hatarssi Street  
PO Box 13056  
61130 Tel Aviv  
Tel. (972-3) 546 14 23  
Fax (972-3) 546 14 42  
E-mail: royil@netvision.net.il

**Sub-agent for the Palestinian Authority:**

**Index Information Services**

PO Box 19502  
Jerusalem  
Tel. (972-2) 27 16 34  
Fax (972-2) 27 12 19

**RUSSIA**

**CCEC**

60-letiya Oktyabrya Av. 9  
117312 Moscow  
Tel. (095) 135 52 27  
Fax (095) 135 52 27

**AUSTRALIA**

**Hunter Publications**

PO Box 404  
3167 Abbotsford, Victoria  
Tel. (61-3) 9417 53 61  
Fax (61-3) 9419 71 54

**CANADA**

**Uniquement abonnements/  
Subscriptions only:**

**Renouf Publishing Co. Ltd**

1294 Algoma Road  
K1B 3W6 Ottawa, Ontario  
Tel. (1-613) 741 73 33  
Fax (1-613) 741 54 39  
E-mail: renouf@fox.nstn.ca  
URL: fox.NSTN.Ca/~renouf

**EGYPT**

**The Middle East Observer**

41, Sherif Street  
Cairo  
Tel. (20-2) 39 39 732  
Fax (20-2) 39 39 732

**JAPAN**

**PSI-Japan**

Asahi Sanbancho Plaza #206  
7-1 Sanbancho, Chiyoda-ku  
Tokyo 102  
Tel. (81-3) 3234 69 21  
Fax (81-3) 3234 69 15  
E-mail: psijapan@gol.com  
URL: www.psi-japan.com

**SOUTH AFRICA**

**Safto**

5th Floor Export House,  
CNR Maude & West Streets  
PO Box 782 706  
2146 Sandton  
Tel. (27-11) 883 37 37  
Fax (27-11) 883 65 69

**UNITED STATES OF AMERICA**

**Bernan Associates**

4611-F Assembly Drive  
MD20706 Lanham  
Tel. (301) 459 2255 (toll free telephone)  
Fax (800) 865 3450 (toll free fax)  
E-mail: query@bernan.com  
URL: www.bernan.com

**MÉXICO**

**Mundi-Prensa Mexico, SA de CV**

Río Pánuco, 141  
Delegación Cuauhtémoc  
ME-06500 México DF  
Tel. (52-5) 553 56 58/60  
Fax (52-5) 514 67 99  
E-mail: 104164.23compuserve.com

**RÉPUBLIQUE DE CORÉE**

**Kyowa Book Company**

1 F1, Phyoung Hwa Bldg  
411-2 Hap Jeong Dong, Mapo Ku  
121-220 Seoul  
Tel. (82-2) 322 6780/1  
Fax (82-2) 322 6782  
E-mail: kyowa2@ktnet.co.kr.

**ANDERE LÄNDER/OTHER COUNTRIES/  
AUTRES PAYS**

Bitte wenden Sie sich an ein Büro Ihrer  
Wahl / Please contact the sales office of  
your choice / Veuillez vous adresser au  
bureau de vente de votre choix

1997

Preis in Luxemburg (ohne MwSt.)  Price (excluding VAT) in Luxembourg  Prix au Luxembourg, TVA exclue:  
Einzelpreis  Single copy  Prix par numéro **ECU 11**  Abonnement  Subscription **ECU 96**



AMT FÜR AMTLICHE VERÖFFENTLICHUNGEN  
DER EUROPÄISCHEN GEMEINSCHAFTEN  
OFFICE FOR OFFICIAL PUBLICATIONS  
OF THE EUROPEAN COMMUNITIES  
OFFICE DES PUBLICATIONS OFFICIELLES  
DES COMMUNAUTÉS EUROPÉENNES

L-2985 Luxembourg

CA - BX - 97 - 001 - 3A - C