

ENERGIE
Monatliche Statistiken

ENERGY
Monthly statistics

ÉNERGIE
Statistiques mensuelles

9 □ **1995**



STATISTISCHES AMT DER EUROPÄISCHEN GEMEINSCHAFTEN
STATISTICAL OFFICE OF THE EUROPEAN COMMUNITIES
OFFICE STATISTIQUE DES COMMUNAUTÉS EUROPÉENNES

L-2920 Luxembourg — Tél. (352) 43 01-1 — Télex COMEUR LU 3423
B-1049 Bruxelles, rue de la Loi 200 — Tél. (32-2) 299 11 11

Eurostat hat die Aufgabe, den Informationsbedarf der Kommission und aller am Aufbau des Binnenmarktes Beteiligten mit Hilfe des europäischen statistischen Systems zu decken.

Um der Öffentlichkeit die große Menge an verfügbaren Daten zugänglich zu machen und Benutzern die Orientierung zu erleichtern, werden zwei Arten von Publikationen angeboten: Statistische Dokumente und Veröffentlichungen.

Statistische Dokumente sind für den Fachmann konzipiert und enthalten das ausführliche Datenmaterial: Bezugsdaten, bei denen die Konzepte allgemein bekannt, standardisiert und wissenschaftlich fundiert sind. Diese Daten werden in einer sehr tiefen Gliederung dargeboten. Die Statistischen Dokumente wenden sich an Fachleute, die in der Lage sind, selbständig die benötigten Daten aus der Fülle des dargebotenen Materials auszuwählen. Diese Daten sind in gedruckter Form und/oder auf Diskette, Magnetband, CD-ROM verfügbar. Statistische Dokumente unterscheiden sich auch optisch von anderen Veröffentlichungen durch den mit einer stilisierten Graphik versehenen weißen Einband.

Veröffentlichungen wenden sich an eine ganz bestimmte Zielgruppe, wie zum Beispiel an den Bildungsbereich oder an Entscheidungsträger in Politik und Verwaltung. Sie enthalten ausgewählte und auf die Bedürfnisse einer Zielgruppe abgestellte und kommentierte Informationen. Eurostat übernimmt hier also eine Art Beraterrolle.

Für einen breiteren Benutzerkreis gibt Eurostat Jahrbücher und periodische Veröffentlichungen heraus. Diese enthalten statistische Ergebnisse für eine erste Analyse sowie Hinweise auf weiteres Datenmaterial für vertiefende Untersuchungen. Diese Veröffentlichungen werden in gedruckter Form und in Datenbanken angeboten, die in Menütechnik zugänglich sind.

Um Benutzern die Datensuche zu erleichtern, hat Eurostat Themenkreise, d. h. eine Untergliederung nach Sachgebieten, eingeführt. Daneben sind sowohl die Statistischen Dokumente als auch die Veröffentlichungen in bestimmte Reihen, wie zum Beispiel „Jahrbücher“, „Konjunktur“, „Methoden“, untergliedert, um den Zugriff auf die statistischen Informationen zu erleichtern.

Y. Franchet
Generaldirektor

It is Eurostat's responsibility to use the European statistical system to meet the requirements of the Commission and all parties involved in the development of the single market.

To ensure that the vast quantity of accessible data is made widely available, and to help each user make proper use of this information, Eurostat has set up two main categories of document: statistical documents and publications.

The statistical document is aimed at specialists and provides the most complete sets of data: reference data where the methodology is well-established, standardized, uniform and scientific. These data are presented in great detail. The statistical document is intended for experts who are capable of using their own means to seek out what they require. The information is provided on paper and/or on diskette, magnetic tape, CD-ROM. The white cover sheet bears a stylized motif which distinguishes the statistical document from other publications.

The publications proper tend to be compiled for a well-defined and targeted public, such as educational circles or political and administrative decision-makers. The information in these documents is selected, sorted and annotated to suit the target public. In this instance, therefore, Eurostat works in an advisory capacity.

Where the readership is wider and less well-defined, Eurostat provides the information required for an initial analysis, such as yearbooks and periodicals which contain data permitting more in-depth studies. These publications are available on paper or in videotext databases.

To help the user focus his research, Eurostat has created 'themes', i.e. subject classifications. The statistical documents and publications are listed by series: e.g. yearbooks, short-term trends or methodology in order to facilitate access to the statistical data.

Y. Franchet
Director-General

Pour établir, évaluer ou apprécier les différentes politiques communautaires, la Commission européenne a besoin d'informations.

Eurostat a pour mission, à travers le système statistique européen, de répondre aux besoins de la Commission et de l'ensemble des personnes impliquées dans le développement du marché unique.

Pour mettre à la disposition de tous l'importante quantité de données accessibles et faire en sorte que chacun puisse s'orienter correctement dans cet ensemble, deux grandes catégories de documents ont été créées: les documents statistiques et les publications.

Le document statistique s'adresse aux spécialistes. Il fournit les données les plus complètes: données de référence où la méthodologie est bien connue, standardisée, normalisée et scientifique. Ces données sont présentées à un niveau très détaillé. Le document statistique est destiné aux experts capables de rechercher, par leurs propres moyens, les données requises. Les informations sont alors disponibles sur papier et/ou sur disquette, bande magnétique, CD-ROM. La couverture blanche ornée d'un graphisme stylisé démarque le document statistique des autres publications.

Les publications proprement dites peuvent, elles, être réalisées pour un public bien déterminé, ciblé, par exemple l'enseignement ou les décideurs politiques ou administratifs. Des informations sélectionnées, triées et commentées en fonction de ce public lui sont apportées. Eurostat joue, dès lors, le rôle de conseiller.

Dans le cas d'un public plus large, moins défini, Eurostat procure des éléments nécessaires à une première analyse, les annuaires et les périodiques, dans lesquels figurent les renseignements adéquats pour approfondir l'étude. Ces publications sont présentées sur papier ou dans des banques de données de type vidéotext.

Pour aider l'utilisateur à s'orienter dans ses recherches, Eurostat a créé les thèmes, c'est-à-dire une classification par sujet. Les documents statistiques et les publications sont répertoriés par série — par exemple, annuaire, conjoncture, méthodologie — afin de faciliter l'accès aux informations statistiques.

Y. Franchet
Directeur général

ENERGIE
Monatliche Statistiken

ENERGY
Monthly statistics

ÉNERGIE
Statistiques mensuelles

9 □ 1995

Themenkreis / Theme / Thème
Energie und Industrie / Energy and industry / Énergie et industrie
Reihe / Series / Série
Konjunkturstatistiken / Short-term statistics / Statistiques conjoncturelles

4
B

Zuständig für alle Informationen über die Energiestatistik: EUROSTAT, Luxemburg, Tel.: 4301-32040

For all information concerning the energy statistics, contact EUROSTAT, Luxembourg, tel.: 4301-32040

Pour toute information concernant les statistiques de l'énergie, s'adresser à EUROSTAT, Luxembourg, tél.: 4301-32040

Letzter Stand Updated Mise à jour : 20.9.1995

Luxembourg: Office des publications officielles des Communautés européennes, 1995

© EGKS-EG-EAG, Brüssel • Luxemburg, 1995

Nachdruck - ausgenommen zu kommerziellen Zwecken - mit Quellenangabe gestattet.

© ECSC-EC-EAEC, Brussels • Luxemburg, 1995

Reproduction is authorized, except for commercial purposes, provided the source is acknowledged.

© CECA-CE-CEEA, Bruxelles • Luxemburg, 1995

Reproduction autorisée, sauf à des fins commerciales, moyennant mention de la source.

Printed in Belgium

Gedruckt auf chlorfrei gebleichtem Papier

Printed on non-chlorine bleached paper

Imprimé sur papier blanchi sans chlore

ANMERKUNG FÜR DIE LESER

Ab dem Bulletin 08/95 werden in den Kapiteln 1, 2, 3 und 4 die verfügbaren Daten für die 15 Mitgliedstaaten, EUR 12, EUR 15 und die USA veröffentlicht. Die noch nicht verfügbaren Daten für die neuen Zeitreihen werden nach ihren Eintreffen bei Eurostat vervollständigt.

Diese Erweiterung verändert die Darstellung der Länder, die nun auf einer Doppelseite dargestellt werden.

Außer einem Bruch in den Entreihen für den inner- und außergemeinschaftlichen Handel ergab sich keinerlei methodologische Veränderung.

NOTICE

Starting with Bulletin 8/95, chapters 1, 2, 3 and 4 present available data for the 15 Member States, EUR 12, EUR 15 and the USA. Data which is currently unavailable for the new series will be included as soon as it is received by Eurostat.

This enlargement necessitates a change in presentation meaning that the countries will now be shown across two pages.

Apart from a break in series for intra- and extra-Union trade, there is no methodological change.

AVERTISSEMENT AUX LECTEURS

A partir du bulletin 08/95, les chapitres 1, 2, 3 et 4 présentent les données disponibles pour les 15 Etats Membres, EUR 12, EUR 15 et les USA. Les données encore indisponibles pour les nouvelles séries seront incluses dès leur réception par Eurostat.

Cet élargissement modifie la présentation des pays qui paraîtront sur une double page.

Mis à part la rupture de série pour le commerce intra- et extra-communautaire, aucune révision méthodologique n'est intervenue.

INHALT

	Seite
I. - Kohle	7
II. - Kohlenwasserstoffe	25
III. - Elektrizität	61
IV. - Gesamtenergie	75
V. - Verschiedenes	93
- Kohle : Inlandsverwendung von Steinkohlen und Steinkohlenkoks - 1994	94
- Kohlenwasserstoffe : Inlandlieferungen von Mineralölerzeugnissen - 1. Halbjahr 1995	107
- Weltförderung : Naturgas	108
- Preise : Durchschnittliche Einfuhrwerte - Tankerfrachtraten	109

TABLE OF CONTENTS

	Page
I. - Coal	7
II. - Hydrocarbons	25
III. - Electrical energy	61
IV. - All energy	75
V. - Miscellaneous	93
- Coal : Inland deliveries of hard coal and hard coke - 1994	94
- Hydrocarbons : Inland deliveries of petroleum products - first half year 1995	107
- World production : Natural gas	108
- Prices : Average import values - Oil tanker freight rates	109

TABLE DE MATIERES

	Page
I. - Charbon	7
II. - Hydrocarbures	25
III. - Energie électrique	61
IV. - Total énergie	75
V. - Divers	93
- Charbon : Utilisation à l'intérieur du pays de houille et de coke de four - 1994	94
- Hydrocarbures : livraisons intérieures des produits pétroliers - premier semestre 1995	107
- Production mondiale : Gaz naturel	108
- Prix : Valeur moyenne à l'importation - Taux de frets pétroliers	109

ZEICHEN UND ABKÜRZUNGEN

<p>* Vorläufige Angabe</p> <p>: Kein Nachweis vorhanden</p> <p>- Nichts</p> <p>() Geschätzte Angabe</p> <p>0 Hälfte der in der Tabelle verwendeten Einheit</p> <p>t Metrische Tonne</p> <p>t=t Tonne = Tonne</p>	<p>t RÖE Tonne Rohöleinheit (41860 kJ Hu/kg)</p> <p>GWh Gigawattstunde 10^6 kWh</p> <p>TJ Terajoule = 10^9 kJ</p> <p>Hu Unterer Heizwert</p> <p>Ho Oberer Heizwert</p> <p>ECU Europäische Währungseinheit</p>
---	---

SYMBOLS AND ABBREVIATIONS

<p>* provisional data</p> <p>: no data available</p> <p>- nil</p> <p>() estimated data</p> <p>0 figure less than half the unit used</p> <p>t tonne (metric ton)</p> <p>t=t tonne for tonne</p>	<p>toe tonne of oil equivalent (41860 kJ NCV/kg)</p> <p>GWh gigawatt hour (10^6 kWh)</p> <p>TJ terajoule (10^9 kJ)</p> <p>NCV net calorific value</p> <p>GCV gross calorific value</p> <p>ECU European currency unit</p>
---	--

SIGNES ET ABBREVIATIONS

<p>* donnée provisoire</p> <p>: donnée non disponible</p> <p>- néant</p> <p>() donnée estimée</p> <p>0 chiffre inférieur à la moitié de l'unité employée</p> <p>t tonne métrique</p> <p>t=t tonne pour tonne</p>	<p>tep tonne d'équivalent pétrole (41860 kJ PCI/kg)</p> <p>GWh gigawattheure (10^6 kWh)</p> <p>TJ térajoule (10^9 kJ)</p> <p>PCI pouvoir calorifique inférieur</p> <p>PCS pouvoir calorifique supérieur</p> <p>ECU unité monétaire européenne</p>
---	---

Note : In this publication, the Continental practice of using a comma instead of a decimal point has been adopted.



1

Kohle
Coal
Charbon

KOHLE / ERLÄUTERUNGEN

Die Angaben lauten auf metrische Tonnen (Tonne = Tonne).

- Vereinigtes Königreich**
- Alle monatlichen Angaben, mit Ausnahme derjenigen für den Außenhandel, beziehen sich auf Zeiträume von vier bis fünf Wochen (vier Wochen für die beiden ersten Monate eines Quartals, fünf Wochen für den letzten Quartalsmonat).
- Bestände**
- Alle Angaben über die Bestände beziehen sich auf das Ende des Berichtszeitraums.
 - Für die Bundesrepublik Deutschland sind die Bestände der Steinkohlen- bzw. Kokserzeuger außerhalb der Zechen bzw. Kokereien (Nationale Steinkohlenreserven) auch in den Beständen enthalten.
- Außenhandel**
- Die veröffentlichten Daten sind den Meldungen der Importeure und Exporteure entnommen. Sie können daher von den Angaben abweichen, die von den Zollbehörden aufgestellt und in der Außenhandelsstatistik veröffentlicht werden.
 - Wegen der unterschiedlichen zeitlichen Erfassung der Aus- und Einfuhren (Fristen, Zwischenschaltung des Handels, Umleitung, Umladen, unterschiedliche Klassifizierung usw.) stimmen die Ausfuhren nach einem Mitgliedstaat mit den Einfuhrangaben dieses Mitgliedstaates nicht unbedingt überein. Daher können die Daten für die "innergemeinschaftlichen Einfuhren" insgesamt von denjenigen für die "innergemeinschaftlichen Ausfuhren" abweichen.
- Steinkohle**
- Die Förderung umfaßt auch die Kohlegewinnung der Kleinzechen und Tagebaubetriebe.
 - Spanien : Ab 1. Januar 1987 umfassen die Daten über die Steinkohle auch die alte Braunkohle (lignito negro).
 - Die Angaben über die im Untertagebereich Beschäftigten beziehen sich auf das Ende des Berichtszeitraums.
 - Die Leistung für den Untertagebereich wird auf die in Stunden ausgedrückte Arbeitszeit bezogen. In den Angaben sind alle unter Tage Beschäftigten einschließlich des Aufsichtspersonals und der im Auftrag Dritter Arbeitenden erfaßt. Die Bestimmung der Leistung unter Tage umfaßt nur die Kohlegewinnung im eigentlichen Sinne.
 - Die "Lieferungen an öffentliche Kraftwerke" umfassen nur die Lieferungen an öffentliche, nicht dagegen an zecheneigene Kraftwerke und für die Bundesrepublik Deutschland ab 1.1.1992 auch nicht mehr die Lieferungen an Bergbauverbundkraftwerke. In den "Lieferungen an die Industrie insgesamt" sind die Steinkohlenlieferungen an die Industriekraftwerke (Eigenerzeuger) mit enthalten.
- Kokereien**
- Alle Angaben über die Kokereien (Steinkohlenlieferungen, Bestände usw.) beziehen sich auf die zechen- und hütteneigenen sowie auf die unabhängigen Kokereien insgesamt.
 - In der Erzeugung von Hüttenkoks ist auch Steinkohlenschwelkoks, nicht jedoch Braunkohlenkoks enthalten.

COAL / EXPLANATORY NOTES

The data are expressed in metric tonnes on a tonne = tonne basis.

- United Kingdom** - All the monthly data, except those for external trade, refer to periods of four or five weeks (four weeks for the first two months of each quarter and five for the last).
- Stocks** - All the data on stocks refer to the end of the period under review.
- For the FR of Germany, the stocks held by coal/coke producers outside the mines/coking plants (Nationale Steinkohlenreserve) are also included.
- External trade** - As the data published are taken from the declarations made by importers and exporters, they may differ from the data recorded by the customs services and published in the external trade statistics.
- Owing to differences in recording at the moment of import and export (delays, involvement of trade agencies, rerouting, transshipment, differences in classification, etc.), a country's exports to a Member State will not coincide exactly with the Member State's declared imports from that country. Therefore data for total "Intra Community Imports" may differ from total "Intra Community Exports".
- Coal** - Production includes that of small and open-cast mines.
- Spain : as from January 1987 black lignite (lignito negro) is included in the data concerning hard coal.
- The data on underground personnel refer to the end of period.
- Underground productivity is based on the total working time expressed in hours. The calculations take account of all underground personnel, including supervisors and persons employed by an outside contractor. Underground productivity is determined only for actual coal mines.
- "Deliveries to power stations" comprise the quantities delivered to public utility power stations but do not include deliveries to pithead power stations. For the FR of Germany, deliveries to the "Bergbauverbundkraftwerke" and the Federal Railway power stations are also not included. Supplies of coal to industries 'own-use' power stations are included in the tables "deliveries to all industries".
- Coking plants** - All the data on coking plants (deliveries of coal, stocks, etc.) refer to all coking plants (i.e. those operated by mines and steelworks and those run independently).
- The production of hard coke also includes semi-coke. Brown-coal coke is not included.

CHARBON / NOTES EXPLICATIVES

Les données sont exprimées en tonnes métriques, établies sur une comptabilisation tonne = tonne.

- Royaume-Uni**
- Toutes les données mensuelles, sauf celles du commerce extérieur, se réfèrent à des périodes de 4 ou 5 semaines (4 semaines pour les deux premiers mois de chaque trimestre, 5 pour le dernier).
- Stocks**
- Toutes les données sur les stocks se réfèrent à la fin de la période considérée.
 - Pour la R.F. d'Allemagne, les stocks des producteurs de houille/coke existant hors des mines/cokeries (Nationale Steinkohlenreserve) sont également compris.
- Commerce extérieur**
- Les données publiées proviennent des déclarations des importateurs et exportateurs, elles peuvent donc différer des données relevées par les services douaniers et publiées dans les Statistiques du Commerce Extérieur.
 - Du fait des divergences de relevés à la sortie et à l'entrée (délais, entremise du commerce, déroutement, transbordement, différences de classification, etc.) les exportations vers un pays de la Communauté peuvent ne pas coïncider exactement avec les importations de ce pays. Les données de l'ensemble des "Exportations intracommunautaires" peuvent donc différer légèrement de celles de l'ensemble "Importations intra-communautaires".
- Houille**
- La production comprend celle des petites mines et des mines à ciel ouvert.
 - Espagne : à partir de janvier 1987 les données concernant la houille comprennent le lignite ancien (lignito negro).
 - Les données concernant le personnel employé au fond se réfèrent à la fin de période.
 - Le rendement au fond des mines est rapporté à la durée du temps de travail exprimée en heures. Dans les calculs, tout le personnel employé au fond, y compris le personnel de surveillance et celui travaillant sous contrat, est retenu. La détermination du rendement au fond ne porte que sur les exploitations minières proprement dites.
 - Les "Livraisons aux centrales électriques publiques" couvrent uniquement les quantités livrées aux centrales électriques des services publics et ne comprennent pas les quantités livrées aux centrales minières; à partir du 1.1.1992 pour la R.F. d'Allemagne les livraisons aux "Bergbauverbundkraftwerke" sont également non comprises. La rubrique "Livraisons à l'ensemble de l'industrie" comprend l'approvisionnement en houille des autoproducteurs industriels.
- Cokeries**
- Toutes les données concernant les cokeries (livraisons de houille, stocks, etc.) se réfèrent à l'ensemble des cokeries minières, sidérurgiques et indépendantes.
 - La production de coke de four comprend également le semi-coke de houille. Le coke de lignite n'est pas compris.

STEINKOHLLEN
Förderung

HARD COAL
Production

HOUILLE
Production

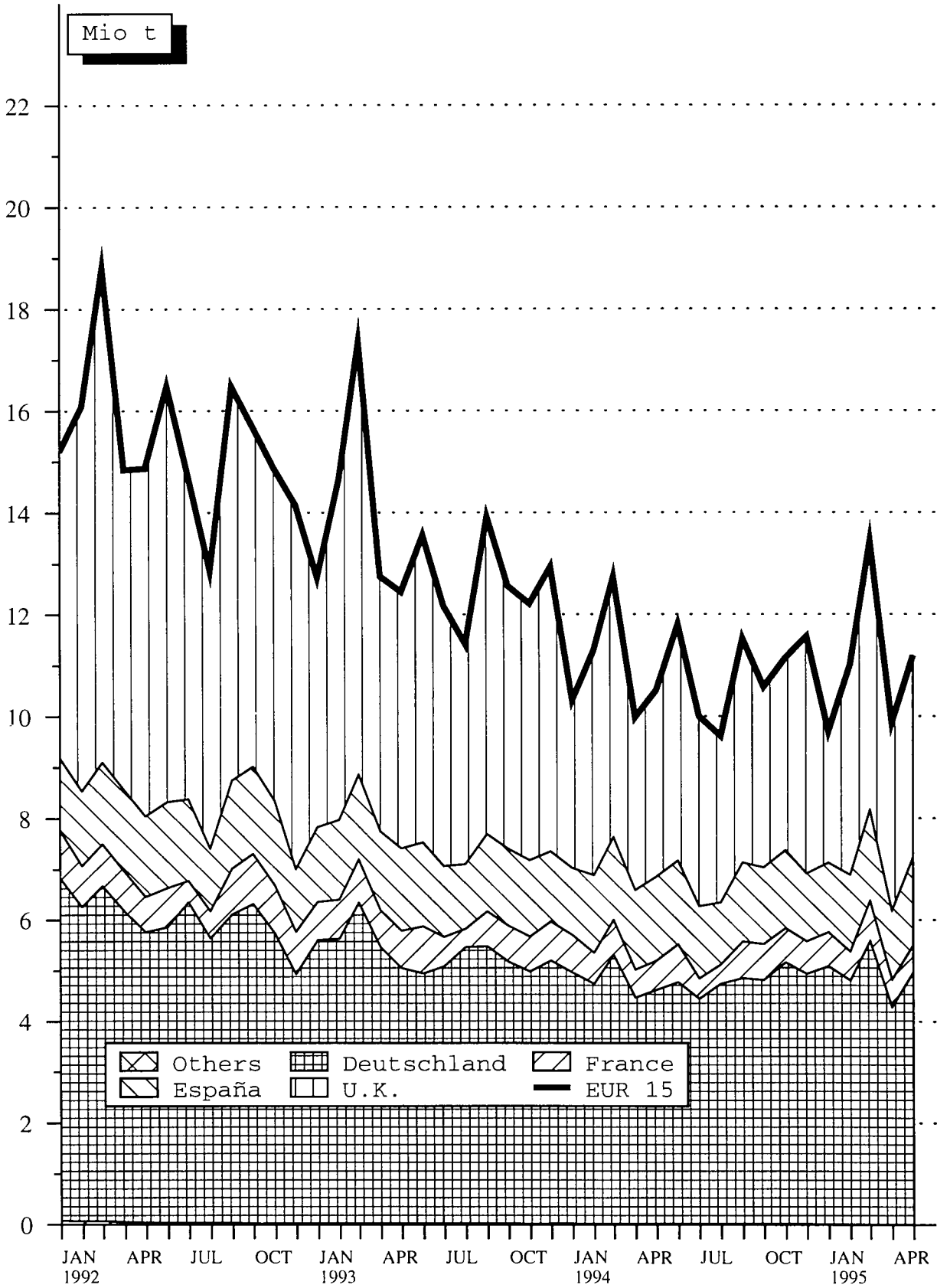

Source : EUROSTAT

	EUR 15	EUR 12	B	DK	D	GR	E	F	IRL
STEINKOHLE WICHTIGSTE POSITIONEN	HARD COAL PRINCIPAL AGGREGATES				HOUILLE PRINCIPAUX AGREGATS				
FOERDERUNG 1000 T (T=T)	PRODUCTION 1000 T (T=T)				PRODUCTION 1000 T (T=T)				
1993 01-12	158708	158708	-		64173		18124	8576	-
1994 01-12	131090	131090	-		57621		17947	7458	-
1994 03	12742	12742	-		5299		1629	686	-
1994 04	9979	9979	-		4451		1570	553	-
1994 05	10510	10510	-		4602		1659	575	-
1994 06	11803	11803	-		4753		1651	750	-
1995 03	13440	13440	-		5583		1785	793	-
1995 04	9876	9876	-		4275		1362	542	-
1995 05	11192*	11192*	-		4957		1731	540*	-
1995 06	:	:	-		4625		1624	:	-
1994 01 - 06	66657	66657	-		28770		9362	3922	-
1995 01 - 06	:	:	-		29324		9385	:	-
1995 / 1994 %	:	:	-		1.9		0.2	:	-
GESAMTRESTAENDE BEI DEN ZECHEN 1000 T (T=T)	TOTAL COLLIERY STOCKS 1000 T (T=T)				STOCKS TOTAUX AUPRES DES MINES 1000 T (T=T)				
1993 12	38982	38982	25		20187		1061	2195	42
1994 12	27573	27573	20		13957		1012	1271	42
1994 03	34206	34206	24		18587		1143	1817	42
1994 04	32967	32967	24		17777		1159	1578	42
1994 05	32461	32461	24		17543		1136	1471	42
1994 06	32879	32879	18		18005		1182	1554	42
1995 03	24437	24437	26		12643		1125	1569	42
1995 04	23695	23695	26		12264		1161	1577	42
1995 05	23767*	23767*	26		12187		1230	1600*	42
1995 06	:	:	:		12451		1267	:	:
BESCHAEFFTIGTE UNTER TAGE 1000	PERSONNEL EMPLOYED UNDERGROUND 1000				PERSONNEL EMPLOYE AU FOND 1000				
1993 12	111.8	111.8	0.2		67.4		24.0	6.8	-
1994 12	102.1	102.1	0.1		62.2		22.0	6.4	-
1994 03	110.7	110.7	0.1		66.5		26.0	6.7	-
1994 04	107.8	107.8	0.1		65.7		24.0	6.6	-
1994 05	106.7	106.7	0.1		65.6		23.0	6.6	-
1994 06	107.7	107.7	0.1		65.6		24.0	6.6	-
1995 03	100.3	100.3	-		62.1		21.0	6.2	-
1995 04	100.7	100.7	-		61.5		22.0	6.2	-
1995 05	:	:	-		61.4		21.0	:	-
1995 06	:	:	-		61.2		21.0	:	-
LEISTUNG UNTER TAGE JE MANN UND STUNDE KG=KG	UNDERGROUND OUTPUT PER MAN HOUR KG=KG				RENDEMENT AU FOND PAR HOMME ET PAR HEURE KG=KG				
1993 12	742.9	742.9	0.0		706.0		402.0	824.0	-
1994 12	793.7	793.7	0.0		786.0		445.0	673.0	-
1994 03	725.1	725.1	0.0		694.0		416.0	673.0	-
1994 04	674.5	674.5	0.0		695.0		427.0	537.0	-
1994 05	704.1	704.1	0.0		710.0		432.0	610.0	-
1994 06	744.2	744.2	0.0		720.0		412.0	689.0	-
1995 03	:	:	0.0		743.0		470.0	815.0	-
1995 04	:	:	0.0		730.0		438.0	594.0	-
1995 05	:	:	0.0		743.0		456.0	:	-
1995 06	:	:	0.0		742.0		447.0	:	-
GESAMTEINFUEHREN 1000 T	TOTAL IMPORTS 1000 T				IMPORTATIONS TOTALES 1000 T				
1993 01-12	:	116972	11707	10467	13164	1335	12537	14477	2952
1994 01-12	:	121450*	12659	11777	15400	1440*	11769	12175	1914
1994 02	:	10009	1035	626	1468	120	776	1030	260
1994 03	:	10364	1440	734	1102	120	1231	818	234
1994 04	:	9511	749	1101	1206	120	922	1231	116
1994 05	:	10220	1118	893	1231	120	1270	678	142
1995 02	:	9979*	1040*	1010	1239	120	1020	807	105
1995 03	:	11267*	1050*	1132	1580	120*	1020	1071	259
1995 04	:	10843*	1040*	1237	1587*	120	1020	770	380
1995 05	:	9919*	1040*	982	1313*	120*	1020	753*	126
1994 01 - 05	:	49875	5282	4477	6257	600	4685	4833	752
1995 01 - 05	:	52110*	5210*	5444	6911*	600*	5058	4465*	1089
1995 / 1994 %	:	4.5*	-1.4*	21.6	10.5*	-	8.0	-7.6*	44.8
INNERGEMEINSCHAFTLICHE EINFUEHREN (EUR 15) 1000 T (1)	INTRA-COMMUNITY IMPORTS (EUR 15) 1000 T (1)				IMPORT. INTRA-COMMUNAUTAIRES (EUR 15) 1000 T (1)				
1993 01-12	:	:	484	148	537		368	325	300
1994 01-12	:	:	572	233	1260		373	340	-
1994 02	:	:	39	61	105		35	26	-
1994 03	:	:	44	40	105		45	17	-
1994 04	:	:	88	14	105		47	20	-
1994 05	:	:	59	4	105		37	39	-
1995 02	:	:	40*	10	41		20	7	-
1995 03	:	:	50*	-	50		20	4	-
1995 04	:	:	40*	-	50*		20	3	-
1995 05	:	:	40*	1	50*		20	3*	-
1994 01 - 05	:	:	270	156	525		198	117	-
1995 01 - 05	:	:	210*	11	230*		102	22*	-

(1) INTRA-COMMUNITY IMPORTS PRIOR TO 01.01.1995 REFER TO EUR 12
(1) IMPORTATIONS INTRA-COMMUNAUTAIRES AVANT LE 01.01.1995 SE REFERENT A EUR 12
(1) INNERGEMEINSCHAFTLICHE EINFUEHREN VOR DEM 01.01.1995 BEZIEHEN SICH AUF EUR 12

I		L		NL		A		P		FIN		S		UK		U.S.A.	
STEINKOHL				HARD COAL								HOUILLE					
WICHTIGSTE POSITIONEN				PRINCIPAL AGGREGATES								PRINCIPAUX AGREGATS					
FOERDERUNG				PRODUCTION								PRODUCTION					
1000 T (T-T)				1000 T (T-T)								1000 T (T-T)					
108				216								67511					
108				149								47807					
9				12								5107					
9				11								3385					
9				13								3652					
9				13								4627					
9				-								5270					
9				-								3688					
9				-								3955					
9				-								4988					
54				76								24473					
54				-								24601					
-				-100,0								0,5					
GESAMTBESTAEUNDE BEI DEN ZECHEN				TOTAL COLLIERY STOCKS								STOCKS TOTAUX AUPRES DES MINES					
1000 T (T-T)				1000 T (T-T)								1000 T (T-T)					
-				2								15470					
-				-								11271					
-				8								12585					
-				5								12382					
-				5								12240					
-				4								12074					
-				-								9032					
-				-								8625					
-				-								8682					
-				-								8265					
BESCHAEFTIGTE UNTER TAGE				PERSONNEL EMPLOYED UNDERGROUND								PERSONNEL EMPLOYE AU FOND					
1000				1000								1000					
-				0,4								13,0					
-				0,4								11,0					
-				0,4								11,0					
-				0,4								11,0					
-				0,4								11,0					
-				0,0								11,0					
-				0,0								11,0					
-				0,0								11,0					
-				0,0								11,0					
LEISTUNG UNTER TAGE JE MANN UND STUNDE				UNDERGROUND OUTPUT PER MAN HOUR								RENDEMENT AU FOND PAR HOMME ET PAR HEURE					
KG=KG				KG=KG								KG=KG					
-				-								1416,0					
-				-								2053,0					
-				-								1714,0					
-				-								1672,0					
-				-								1976,0					
-				-								2194,0					
-				-								:					
-				-								:					
-				-								:					
-				-								:					
GESAMTEINFUEHREN				TOTAL IMPORTS								IMPORTATIONS TOTALES					
1000 T				1000 T								1000 T					
14345				4767								3206					
15704				4989								3044					
1300				344								74					
1428				437								157					
941				323								192					
1580				501								240					
1583				750								1085					
1122				445								1478					
1676				418								1069					
1505*				617								914					
6367				2073								866					
7222*				2467								6013					
13,4*				19,0								-17,6					
INNERGEMEINSCHAFTLICHE EINFUEHREN (EUR 15)				INTRA-COMMUNITY IMPORTS (EUR 15)								IMPORT. INTRA-COMMUNAUTAIRES (EUR 15)					
1000 T				1000 T								1000 T					
(1)				(1)								(1)					
6				3								15					
25				29								16					
-				7								40					
1				-								40					
-				-								2					
1				5								40					
5				-								17					
4				-								20					
-				-								9					
5				-								11					
2				19								5					
14				-								93					

(1) INTRA-COMMUNITY IMPORTS PRIOR TO 01.01.1995 REFER TO EUR 12

(1) IMPORTATIONS INTRA-COMMUNAUTAIRES AVANT LE 01.01.1995 SE REFERENT A EUR 12

(1) INNERGEMEINSCHAFTLICHE EINFUEHREN VOR DEM 01.01.1995 BEZIEHEN SICH AUF EUR 12

	EUR 15	EUR 12	B	DK	D	GR	E	F	IRL	
STEINKOEHLE AUSSENHANDEL 1000 T				HARD COAL EXTERNAL TRADE 1000 T				HOUILLE COMMERCE EXTERIEUR 1000 T		
EINFUHREN AUS DEUTSCHLAND				IMPORTS FROM GERMANY				IMPORT. EN PROV. D'ALLEMAGNE		
1993 01-12	:	:	918	411	-	-	21	198	7	
1994 01-12	:	:	1058	448	-	-	56	124	-	
1993 10	:	:	71	28	-	-	3	21	-	
1993 11	:	:	75	36	-	-	4	14	1	
1993 12	:	:	88	38	-	-	-	16	1	
1994 01	:	:	166	33	-	-	2	8	-	
1994 10	:	:	73	26	-	-	3	10	-	
1994 11	:	:	56	26	-	-	-	8	-	
1994 12	:	:	52	23	-	-	-	4	-	
1995 01	:	:	:	:	-	-	-	1	-	
1994 01 - 01	:	:	166	33	-	-	2	8	-	
1995 01 - 01	:	:	:	:	-	-	-	1	-	
EINFUHREN AUS VEREINIGTEM KOENIGREICH				IMPORTS FROM UNITED KINGDOM				IMPORT. EN PROV. DU ROYAUME-UNI		
1993 01-12	:	:	651	65	148	20	96	127	175	
1994 01-12	:	:	469	60	228	-	63	77	-	
1993 12	:	:	62	7	22	0	5	9	15	
1994 01	:	:	65	3	37	-	9	7	-	
1994 02	:	:	87	5	61	-	9	9	-	
1994 03	:	:	65	6	40	-	6	4	-	
1994 12	:	:	51	6	36	-	3	6	-	
1995 01	:	:	:	:	-	-	-	3	-	
1995 02	:	:	:	:	9	-	:	3	-	
1995 03	:	:	:	:	-	-	:	-	-	
1994 01 - 03	:	:	217	14	138	-	24	20	-	
1995 01 - 03	:	:	:	:	9	-	:	6	-	
AUSSERGEEMEINSCHAFTLICHE EINFUHREN (EUR15) (1)				EXTRA-COMMUNITY IMPORTS (EUR 15) (1)				IMPORT. EXTRA-COMMUNAUTAIRES (EUR 15) (1)		
1993 01-12	:	:		11223	10319	12627	1335	12169	14152	2652
1994 01-12	:	:		12087	11544	14140	1440*	11396	11835	1914
1994 02	:	:		996	565	1363	120	741	1004	260
1994 03	:	:		1396	694	997	120	1186	801	234
1994 04	:	:		661	1087	1101	120	875	1211	116
1994 05	:	:		1059	889	1126	120	1233	639	142
1995 02	:	:		1000*	1000	1198	120	1000	800	105
1995 03	:	:		1000*	1132	1530	120*	1000	1067	259
1995 04	:	:		1000*	1237	1537	120	1000	767	380
1995 05	:	:		1000*	981	1263	120*	1000	750*	126
1994 01 - 05	:	:		5012	4321	5732	600	4487	4716	752
1995 01 - 05	:	:		5000*	5433	6681	600*	4956	4443*	1089
EINFUHREN AUS DEN U.S.A.				IMPORTS FROM THE U.S.A.				IMPORTATIONS EN PROVENANCE DES U.S.A.		
1993 01-12	:	:	31339	3901	361	874	-	3883	4699	852
1994 01-12	:	:	27112	3646	394	640	-	3790	3218	761
1993 10	:	:	2164	316	-	63	-	352	50	114
1993 11	:	:	2165	517	-	63	-	150	332	-
1993 12	:	:	2493	254	-	63	-	641	438	103
1994 01	:	:	1592	264	-	49	-	147	180	-
1994 10	:	:	2287	353	-	30	-	214	149	100
1994 11	:	:	2440	396	73	83	-	182	349	-
1994 12	:	:	3263	276	-	80	-	897	229	111
1995 01	:	:	:	:	141	80	-	249	340	-
1994 01 - 01	:	:	1592	264	-	49	-	147	180	-
1995 01 - 01	:	:	:	:	141	80	-	249	340	-
EINFUHREN AUS AUSTRALIEN				IMPORTS FROM AUSTRALIA				IMPORTATIONS EN PROVENANCE D'AUSTRALIE		
1993 01-12	:	:	17867	2253	650	731	-	1045	2802	-
1994 01-12	:	:	19265	2637	1040	723	-	1007	2978	-
1993 10	:	:	1376	404	-	46	-	204	136	-
1993 11	:	:	1954	327	178	46	-	-	234	-
1993 12	:	:	1490	207	-	46	-	135	167	-
1994 01	:	:	1764	123	140	36	-	-	521	-
1994 10	:	:	1014	220	-	28	-	147	183	-
1994 11	:	:	2183	217	297	49	-	67	301	-
1994 12	:	:	1947	515	-	122	-	150	137	-
1995 01	:	:	:	:	136	64	-	-	330	-
1994 01 - 01	:	:	1764	123	140	36	-	-	521	-
1995 01 - 01	:	:	:	:	136	64	-	-	330	-

(1) EXTRA-COMMUNITY IMPORTS PRIOR TO 01.01.1995 REFER TO EUR 12

(1) IMPORTATIONS EXTRA-COMMUNAUTAIRES AVANT LE 01.01.1995 SE REFERENT A EUR 12

(1) AUSSERGEEMEINSCHAFTLICHE EINFUHREN VOR DEM 01.01.1995 BEZIEHEN SICH AUF EUR 12

I	L	NL	A	P	FIN	S	UK	U.S.A.		
STEINKOHLF AUSSENHANDEL 1000 T		HARD COAL EXTERNAL TRADE 1000 T						HOUILLE COMMERCE EXTERIEUR 1000 T		
EINFUHREN AUS DEUTSCHLAND		IMPORTS FROM GERMANY						IMPORT. EN PROV. D'ALLEMAGNE		
-	-	59	:	:	:	3	222	:	1993 01-12	
3	-	238	:	:	:	-	189	:	1994 01-12	
-	-	7	:	:	:	-	12	:	1993 10	
-	-	8	:	:	:	-	10	:	1993 11	
-	-	13	:	:	:	-	20	:	1994 12	
-	-	105	:	:	:	-	18	:	1994 01	
-	-	18	:	:	:	-	16	:	1994 10	
-	-	12	:	:	:	-	10	:	1994 11	
-	-	16	:	:	:	-	9	:	1994 12	
-	1	1	:	:	:	:	6	:	1995 01	
-	-	105	:	:	:	-	18	:	1994 01 - 01	
-	1	1	:	:	:	:	6	:	1995 01 - 01	
EINFUHREN AUS VEREINIGTEM KOENIGREICH		IMPORTS FROM UNITED KINGDOM						IMPORT. EN PROV. DU ROYAUME-UNI		
		17	:	3	:	12		:	1993 01-12	
		41	:	-	:	16		:	1994 01-12	
		4	:	-	:	1		:	1993 12	
		9	:	-	:	3		:	1994 01	
		3	:	-	:	-		:	1994 02	
		9	:	-	:	-		:	1994 03	
		-	:	-	:	2		:	1994 12	
		3	:	-	:	-		:	1995 01	
		-	:	-	:	-		:	1995 02	
		-	:	-	:	-		:	1995 03	
		21	:	-	:	3		:	1994 01 - 03	
		3	:	-	:	-		:	1995 01 - 03	
AUSSERGEEMEINSCHAFTLICHE EINFUHREN (EUR15) (1)		EXTRA-COMMUNITY IMPORTS (EUR 15) (1)						IMPORT. EXTRA-COMMUNAUTAIRES (EUR 15) (1)		
14339	256	14872	:	4764	:	3191	15345	:	1993 01-12	
15759	206	16750	:	4960	:	3028	15420	:	1994 01-12	
1300	28	1432	:	337	:	74	1510	:	1994 02	
1427	18	1259	:	437	:	157	1460	:	1994 03	
941	13	1338	:	423	:	190	1360	:	1994 04	
1499	33	1495	:	496	:	240	1160	:	1994 05	
1578	-	1201	:	750	:	-	1068	:	1995 02	
1118	16	1947	:	445	:	-	1458	:	1995 03	
1678	-	1500*	:	418	:	-	1060	:	1995 04	
1500*	3	1500*	:	617	:	-	903	:	1995 05	
6365	109	6806	:	2054	:	861	7100	:	1994 01 - 05	
7208*	27	7495*	:	2467	:	-	5920	:	1995 01 - 05	
EINFUHREN AUS DEN U.S.A.		IMPORTS FROM THE U.S.A.						IMPORTATIONS EN PROVENANCE DES U.S.A.		
6552		4617	:	1307	:	862	4293	:	1993 01-12	
6528		3992	:	1600	:	541	3143	:	1994 01-12	
476		294	:	121	:	150	378	:	1993 10	
469		321	:	-	:	-	303	:	1993 11	
490		173	:	-	:	-	331	:	1993 12	
445		223	:	40	:	-	244	:	1994 01	
707		390	:	90	:	74	254	:	1994 10	
411		506	:	-	:	22	440	:	1994 11	
741		544	:	187	:	52	198	:	1994 12	
726		252	:	-	:	-	370	:	1995 01	
445		223	:	40	:	-	244	:	1994 01 - 01	
726		252	:	-	:	-	370	:	1995 01 - 01	
EINFUHREN AUS AUSTRALIEN		IMPORTS FROM AUSTRALIA						IMPORTATIONS EN PROVENANCE D'AUSTRALIE		
2168		1984	:	130	:	675	4104	:	1993 01-12	
2369		4317	:	202	:	565	3992	:	1994 01-12	
272		118	:	-	:	181	196	:	1993 10	
243		580	:	-	:	68	346	:	1993 11	
282		208	:	-	:	63	445	:	1993 12	
300		391	:	-	:	-	253	:	1994 01	
-		271	:	36	:	59	129	:	1994 10	
251		551	:	166	:	138	284	:	1994 11	
270		311	:	-	:	-	442	:	1994 12	
207		586	:	-	:	-	294	:	1995 01	
300		391	:	-	:	-	253	:	1994 01 - 01	
207		586	:	-	:	-	294	:	1995 01 - 01	

(1) EXTRA-COMMUNITY IMPORTS PRIOR TO 01.01.1995 REFER TO EUR 12

(1) IMPORTATIONS EXTRA-COMMUNAUTAIRES AVANT LE 01.01.1995 SE REFERENT A EUR 12

(1) AUSSERGEEMEINSCHAFTLICHE EINFUHREN VOR DEM 01.01.1995 BEZIEHEN SICH AUF EUR 12

	EUR 15	EUR 12	B	DK	D	GR	E	F	IRL	
STEINKOHLE AUSSENHANDEL 1000 T	HARD COAL EXTERNAL TRADE 1000 T						HOUILLE COMMERCE EXTERIEUR 1000 T			
EINFUHREN AUS SUEDAFRIKA	IMPORTS FROM SOUTH AFRICA						IMPORT. EN PROV. D'AFRIQUE DU SUD			
1993 01-12	26422	3434	3284	4585	859	4954	2201	60		
1994 01-12	27465	4200	3274	4835	1200	4311	1834	266		
1993 10	2721	550	143	384	140	637	217	5		
1993 11	2292	72	304	384	145	585	25	5		
1993 12	1939	455	266	384	-	233	121	5		
1994 01	1792	313	301	283	100	163	3	-		
1994 10	2905	304	482	379	100	661	98	-		
1994 11	2184	426	233	300	100	428	338	-		
1994 12	2342	401	192	589	100	248	129	-		
1995 01			537	4	-	652	148	-		
1994 01 - 01	1792	313	301	283	100	163	3	-		
1995 01 - 01			537	4	-	652	148	-		
EINFUHREN AUS POLEN	IMPORTS FROM POLAND						IMPORTATIONS EN PROVENANCE DE POLOGNE			
1993 01-12	10534	313	2125	2902		184	1157	420		
1994 01-12	11823	240	3805	3454		120	828	77		
1993 10	1093	5	150	311		-	183	35		
1993 11	892	12	162	311		63	12	35		
1993 12	937	4	270	311		-	91	35		
1994 01	984	88	158	283		-	143	-		
1994 10	962	-	356	293		-	79	77		
1994 11	642	-	177	371		1	10	-		
1994 12	877	-	165	302		61	30	-		
1995 01			216	6		-	112	-		
1994 01 - 01	984	88	158	283		-	143	-		
1995 01 - 01			216	6		-	112	-		
EINFUHREN AUS DER GUS	IMPORTS FROM THE CIS						IMPORTATIONS EN PROVENANCE DE LA CEI			
1993 01-12	5563	214	2009	230	375	226	325			
1994 01-12	3561	113	1103	181	360	53	323			
1993 10	348	25	105	19	32	12	35			
1993 11	376	27	89	19	31	12	44			
1993 12	301	36	72	19	21	-	14			
1994 01	317	33	71	10	30	-	63			
1994 10	342	3	84	20	30	-	65			
1994 11	250	6	92	27	30	-	5			
1994 12	194	-	41	20	30	-	45			
1995 01			53	7	-	-	13			
1994 01 - 01	317	33	71	10	30	-	63			
1995 01 - 01			53	7	-	-	13			
EINFUHREN AUS KANADA	IMPORTS FROM CANADA						IMPORTATIONS EN PROVENANCE DU CANADA			
1993 01-12	2605	191	287	32		388	58			
1994 01-12	3564	239	312	-		452	48			
1993 12	213	2	52	1		55	-			
1994 01	181	-	-	-		-	-			
1994 02	321	4	-	-		58	-			
1994 03	265	59	49	-		56	-			
1994 12	335	56	53	-		56	-			
1995 01			-	-		55	54			
1995 02			-	-			-			
1995 03			-	-			12			
1994 01 - 03	767	63	49	-		114	-			
1995 01 - 03			-	-			66			
EINFUHREN AUS KOLUMBIEN	IMPORTS FROM COLOMBIA						IMPORT. EN PROV. DE LA COLOMBIE			
1993 01-12	10562	221	1501	703		804	1088	1314		
1994 01-12	12186	241	1231	1171		1030	960	809		
1993 10	1047	14	270	40		-	5	120		
1993 11	738	20	145	40		17	1	144		
1993 12	690	26	-	34		-	-	113		
1994 01	1539	38	414	70		142	-	-		
1994 10	1167	10	121	200		-	127	149		
1994 11	879	15	132	180		4	53	-		
1994 12	1226	12	-	100		229	287	121		
1995 01			-	144		20	-	-		
1994 01 - 01	1539	38	414	70		142	-	-		
1995 01 - 01			-	144		20	-	-		

I	L	NL	A	P	FIN	S	UK	U.S.A.	
STEINKOHLE AUSSENHANDEL 1000 T			HARD COAL EXTERNAL TRADE 1000 T				HOUILLE COMMERCE EXTERIEUR 1000 T		
EINFUHREN AUS SUEDAFRIKA			IMPORTS FROM SOUTH AFRICA				IMPORT. EN PROV. D'AFRIQUE DU SUD		
2403	154	1620	:	2089	:	-	779	: 1993 01-12	
2776	206	1812	:	1976	:	52	775	: 1994 01-12	
212	21	147	:	212	:	-	53	: 1993 10	
136	20	174	:	344	:	-	98	: 1993 11	
106	20	58	:	204	:	-	87	: 1993 12	
166	17	130	:	269	:	38	47	: 1994 01	
490	7	173	:	137	:	-	74	: 1994 10	
185	14	119	:	-	:	14	41	: 1994 11	
270	-	101	:	203	:	-	109	: 1994 12	
187	8	170	:	32	:	:	115	: 1995 01	
166	17	130	:	269	:	38	47	: 1994 01 - 01	
187	8	170	:	32	:	:	115	: 1995 01 - 01	
EINFUHREN AUS POLEN			IMPORTS FROM POLAND				IMPORTATIONS EN PROVENANCE DE POLOGNE		
619		1069	:	44	:	761	1701	: 1993 01-12	
336		959	:	42	:	943	1962	: 1994 01-12	
-		121	:	-	:	51	288	: 1993 10	
49		139	:	-	:	96	109	: 1993 11	
-		77	:	-	:	91	149	: 1992 12	
51		76	:	-	:	124	185	: 1994 01	
-		79	:	-	:	64	78	: 1994 10	
34		9	:	-	:	93	40	: 1994 11	
-		128	:	-	:	106	191	: 1994 12	
-		17	:	-	:	:	92	: 1995 01	
51		76	:	-	:	124	185	: 1994 01 - 01	
-		17	:	-	:	:	92	: 1995 01 - 01	
EINFUHREN AUS DER GUS			IMPORTS FROM THE CIS				IMPORTATIONS EN PROVENANCE DE LA CEI		
1197	91	63	:	140	:	-	693	: 1993 01-12	
939	-	51	:	87	:	-	351	: 1994 01-12	
65	4	8	:	11	:	-	32	: 1993 10	
92	1	10	:	12	:	-	39	: 1993 11	
51	6	8	:	12	:	-	62	: 1993 12	
64	-	8	:	12	:	-	26	: 1994 01	
88	-	14	:	-	:	-	38	: 1994 10	
51	-	4	:	12	:	-	23	: 1994 11	
37	-	-	:	12	:	-	21	: 1994 12	
81	-	-	:	12	:	:	11	: 1995 01	
64	-	8	:	12	:	-	26	: 1994 01 - 01	
81	-	-	:	12	:	:	11	: 1995 01 - 01	
EINFUHREN AUS KANADA			IMPORTS FROM CANADA				IMPORTATIONS EN PROVENANCE DU CANADA		
519		303	:	196	:		631	: 1993 01-12	
1261		226	:	196	:		830	: 1994 01-12	
-		-	:	54	:		49	: 1993 12	
73		-	:	-	:		108	: 1994 01	
167		-	:	38	:		54	: 1994 02	
-		-	:	43	:		58	: 1994 03	
56		-	:	-	:		114	: 1994 12	
108		57	:	-	:		166	: 1995 01	
-		-	:	51	:		114	: 1995 02	
-		57	:	-	:		115	: 1995 03	
240		-	:	81	:		220	: 1994 01 - 03	
108		114	:	51	:		395	: 1995 01 - 03	
EINFUHREN AUS KOLUMBIEN			IMPORTS FROM COLOMBIA				IMPORT. EN PROV. DE LA COLOMBIE		
219		1402	:	858	:	-	2452	: 1993 01-12	
412		2501	:	857	:	13	2974	: 1994 01-12	
-		141	:	154	:	-	303	: 1993 10	
44		62	:	-	:	-	265	: 1993 11	
119		176	:	-	:	-	222	: 1993 12	
47		105	:	140	:	-	583	: 1994 01	
76		234	:	122	:	-	128	: 1994 10	
131		39	:	142	:	-	183	: 1994 11	
26		328	:	-	:	-	123	: 1994 12	
-		86	:	147	:	:	302	: 1995 01	
47		105	:	140	:	-	583	: 1994 01 - 01	
-		86	:	147	:	:	302	: 1995 01 - 01	

	EUR 15	EUR 12	B	DK	D	GR	E	F	IRL	
STEINKOEHLE AUSSENHANDEL 1000 T									HARD COAL EXTERNAL TRADE 1000 T	HOUILLE COMMERCE EXTERIEUR 1000 T
EINFUHREN AUS CHINA									IMPORTS FROM CHINA	IMPORTATIONS EN PROVENANCE DE LA CHINE
1993 01-12	:	1206	248	-	-	-	-	599	-	
1994 01-12	:	1645	332	-	-	-	-	792	-	
1993 12	:	127	58	-	-	-	-	54	-	
1994 01	:	141	1	-	-	-	-	33	-	
1994 02	:	85	1	-	-	-	-	21	-	
1994 03	:	133	59	-	-	-	-	74	-	
1994 12	:	191	83	-	-	-	-	68	-	
1995 01	:	:	:	-	-	-	-	61	-	
1995 02	:	:	:	-	-	-	-	70	-	
1995 03	:	:	:	-	-	-	-	40	-	
1994 01 - 03	:	359	61	-	-	-	-	128	-	
1995 01 - 03	:	:	:	-	-	-	-	171	-	
GESAMTAUSFUHREN									TOTAL EXPORTS	EXPORTATIONS TOTALES
1993 01-12	5631	5525	647	15	964	-	-	596	24	
1994 01-12	6511*	6489*	965	4	1164	-	-	520*	24*	
1994 02	666	649	65	-	65	-	-	44	2	
1994 03	564	564	65	-	108	-	-	59	2	
1994 04	581	581	75	1	160	-	-	50	2	
1994 05	527	527	70	-	142	-	-	55	2	
1995 02	:	436*	83*	16	75	-	-	37	2	
1995 03	:	441*	83*	-	73	-	-	37	2	
1995 04	:	431*	83	-	72*	-	-	37*	2	
1995 05	:	457*	83*	3	72*	-	-	37*	2	
1994 01 - 05	2885	2868	332	4	551	-	-	259	10	
1995 01 - 05	:	2246*	415*	35	364*	-	-	185*	10	
1995 / 1994 %	:	-21.7*	25.0*	775.0	-33.9*	-	-	-28.6*	-	

I	L	NL	A	P	FIN	S	UK	U.S.A.
STEINKOHLE AUSSENHANDEL 1000 T			HARD COAL EXTERNAL TRADE 1000 T			HOUILLE COMMERCE EXTERIEUR 1000 T		
EINFUHREN AUS CHINA			IMPORTS FROM CHINA			IMPORTATIONS EN PROVENANCE DE LA CHINE		
188		2	:			6	169	! 1993 01-12
257		207	:			15	57	! 1994 01-12
15		-	:			2	-	! 1993 12
28		57	:			-	22	! 1994 01
-		63	:			2	-	! 1994 02
-		-	:			2	-	! 1994 03
26		14	:			2	-	! 1994 12
25		3	:				24	! 1995 01
21		61	:				28	! 1995 02
13		-	:				13	! 1995 03
28		120	:			4	22	! 1994 01 - 03
59		64	:				65	! 1995 01 - 03
GESAMTAUSFUHREN			TOTAL EXPORTS			EXPORTATIONS TOTALES		
		2243				106	1036	! 1993 01-12
		2612*				22	1200	! 1994 01-12
		317				17	156	! 1994 02
		208				-	122	! 1994 03
		220				-	73	! 1994 04
		200				-	58	! 1994 05
		200				:	23	! 1995 02
		200				:	46	! 1995 03
		200*				:	37	! 1995 04
		200*				:	60	! 1995 05
		1212				17	500	! 1994 01 - 05
		1000*				:	237	! 1995 01 - 05
		-17.5*				:	-52.6	! 1995 / 1994 %

	EUR 15	EUR 12	B	DK	D	GR	E	F	IRL
STEINKOEHLE LIEFERUNGEN 1000 T									
	HARD COAL DELIVERIES 1000 T								HOUILLE LIVRAISONS 1000 T
GESAMTINLANDSLIEFERUNGEN	TOTAL INLAND DELIVERIES								LIVRAISONS INTERIEURES TOTALES
1993 01-12	:	274826	11092	10219	74501	1413	30751	24239	2871
1994 01-12	:	258186*	11569	11569	74958*	2444	29518	21299*	2988
1993 09	:	21425	1131	797	5648	122	2395	1731	228
1993 10	:	23213	1331	770	6740	121	2830	1666	298
1993 11	:	23421	1107	872	6650	114	2734	1981	247
1993 12	:	24064	1042	698	7719	120	2588	2150	239
1994 09	:	21991*	840	1485	6119	203	2259	1715*	205
1994 10	:	21466*	895	1135	6231	203	2608	1786*	297
1994 11	:	22201*	1090	1073	6967	203	2326	1784*	262
1994 12	:	23652*	1296	438	7012*	203	3310	1784*	263
1993 01 - 12	:	274826	11092	10219	74501	1413	30751	24239	2871
1994 01 - 12	:	258186*	11569	11569	74958*	2444	29518	21299*	2988
1994 / 1993 %	:	-6.1*	4.3	13.2	0.6*	73.0	-4.0	-12.1*	4.1
LIEFERUNGEN AN OEFFENTLICHE KRAFTWERKE	DELIVERIES TO PUBLIC POWER STATIONS								LIVRAISONS AUX CENTR.ELECT. PUBLIQUES
1993 01-12	:	177445	4441	9715	48261	90	23988	8487	2132
1994 01-12	:	163533*	5043	11065	49462*	44	24076	5881*	2208
1993 10	:	14934	762	728	4437	5	2055	491	236
1993 11	:	14691	284	830	4449	14	2145	612	185
1993 12	:	15387	515	656	5404	8	1962	735	176
1994 01	:	14444	292	1035	4447	11	1617	588	231
1994 10	:	13698*	255	1093	4194	3	2153	500*	232
1994 11	:	14310*	398	1031	4684	3	2091	500*	197
1994 12	:	15037*	791	396	4860*	3	2278	500*	198
1995 01	:	:	-	1028	5024	:	2021	500	229
1994 01 - 01	:	14444	292	1035	4447	11	1617	588	231
1995 01 - 01	:	:	-	1028	5024	:	2021	500	229
1995 / 1994 %	:	:	-100.0*	-0.7	13.0	:	25.0	-15.0	-0.9
LIEFERUNGEN AN KOKEREIEN	DELIVERIES TO COKING PLANTS								LIVRAISONS AUX COKERIES
1993 01-12	:	53554	4704		15369		4569	9108	
1994 01-12	:	51105*	4142		14528		3899	9000*	
1993 11	:	4499	613		1202		269	752	
1993 12	:	4622	346		1207		594	758	
1994 01	:	4078	395		1284		117	750	
1994 02	:	4022	314		1146		370	750	
1994 11	:	4286*	588		1211		180	750*	
1994 12	:	4379*	280		1100		438	750*	
1995 01	:	4212*	280*		1100		430	750	
1995 02	:	4132*	280*		1100		430	750	
1994 01 - 02	:	8100	709		2430		487	1500	
1995 01 - 02	:	8344*	560*		2200		860	1500	
1995 / 1994 %	:	3.0*	-21.0*		-9.5		76.6	-	
LIEFERUNGEN AN INDUSTRIE INSGESAMT	DELIVERIES TO ALL INDUSTRIES								LIVRAISONS ENSEMBLE DE L'INDUSTRIE
1993 01-12	:	31705	1326	384	8862	1318	1762	4891	228
1994 01-12	:	31593*	1828	384	8948*	2400	1142	4800*	240
1993 09	:	2307	89	32	737	113	22	381	19
1993 10	:	3161	99	32	920	116	347	508	19
1993 11	:	2985	150	32	696	100	278	386	19
1993 12	:	2866	124	32	848	112	-	427	19
1994 09	:	2753	250	32	742	200	1	400	20
1994 10	:	2505	207	32	736	200	5	400	20
1994 11	:	2603*	68	32	878	200	27	400*	20
1994 12	:	3254*	198	32	870*	200	565	400*	20
1993 01 - 12	:	31705	1326	384	8862	1318	1762	4891	228
1994 01 - 12	:	31593*	1828	384	8948*	2400	1142	4800*	240
1994 / 1993 %	:	-0.4*	37.9	-	1.0*	82.1	-35.2	-1.9*	5.3
LIEFERUNGEN AN HAUSHALTE UND DEPUTATE	DELIVERIES TO HOUSEHOLDS AND MINERS								LIVRAISONS MENAGES ET PERSONNEL
1993 01-12	:	9687	621	120	1346	5	404	1336	511
1994 01-12	:	9398*	536	120	1496*	-	352	974*	540
1993 11	:	1037	60	10	232	-	41	205	43
1993 12	:	988	57	10	195	-	31	205	44
1994 01	:	807	43	10	144	-	39	81	45
1994 02	:	802	38	10	141	-	42	81	45
1994 11	:	792*	36	10	147	-	27	82*	45
1994 12	:	777*	27	10	140*	-	28	82*	45
1995 01	:	774*	25*	10	140	-	27	82	45
1995 02	:	772*	25*	10	138	-	27	82	45
1994 01 - 02	:	1609	81	20	285	-	81	162	90
1995 01 - 02	:	1546*	50*	20	278	-	54	164	90
1995 / 1994 %	:	-3.9*	-38.3*	-	-2.5	-	-33.3	1.2	-

I	L	NL	A	P	FIN	S	UK	U.S.A.	
STEINKOHLIE LIEFERUNGEN 1000 T			HARD COAL DELIVERIES 1000 T				HOUILLE LIVRAISONS 1000 T		
GESAMTINLANDSLIEFERUNGEN			TOTAL INLAND DELIVERIES				LIVRAISONS INTERIEURES TOTALES		
14946	277	13334	:	4761	:	2429	86422	! 1993 01-12	
14426*	303	13944	:	5144	:	2581	70024	! 1994 01-12	
1246	26	1006	:	131	:	272	6964	! 1993 09	
1246	26	1207	:	564	:	356	6414	! 1993 10	
1246	23	1101	:	425	:	205	6921	! 1993 11	
1246	28	1050	:	279	:	319	6905	! 1993 12	
1166*	41	1165	:	441	:	317	6352	! 1994 09	
1166*	21	984	:	482	:	152	5658	! 1994 10	
1166*	27	1203	:	438	:	361	5662	! 1994 11	
1166*	7	1448	:	404	:	245	6321	! 1994 12	
14946	277	13334	:	4761	:	2429	86422	! 1993 01 - 12	
14426*	303	13944	:	5144	:	2581	70024	! 1994 01 - 12	
-3.5*	9.4	4.6	:	8.0	:	6.3	-19.0	! 1994 / 1993 %	
LIEFERUNGEN AN OEFFENTLICHE KRAFTWERKE			DELIVERIES TO PUBLIC POWER STATIONS				LIVRAISONS AUX CENTR.ELECT. PUBLIQUES		
5850		7875	:	3809	:	802	62797	! 1993 01-12	
5234*		8292	:	4051	:	889	48177	! 1994 01-12	
488		740	:	492	:	39	4500	! 1993 10	
488		610	:	298	:	67	4776	! 1993 11	
488		596	:	208	:	74	4639	! 1993 12	
425		917	:	361	:	108	4520	! 1994 01	
400*		535	:	403	:	60	3930	! 1994 10	
400*		782	:	360	:	73	3864	! 1994 11	
400*		879	:	343	:	170	4389	! 1994 12	
400		717	:	225	:	49	4154	! 1995 01	
425		917	:	361	:	108	4520	! 1994 01 - 01	
400		717	:	225	:	49	4154	! 1995 01 - 01	
-5.9		-21.8	:	-37.7	:	-54.6	-8.1	! 1995 / 1994 %	
LIEFERUNGEN AN KOKEREIEN			DELIVERIES TO COKING PLANTS				LIVRAISONS AUX COKERIES		
6396		4026	:	243	:	1529	9139	! 1993 01-12	
6396*		4121	:	425	:	1607	8594	! 1994 01-12	
533		356	:	55	:	127	719	! 1993 11	
533		333	:	-	:	237	851	! 1993 12	
533		295	:	47	:	8	657	! 1994 01	
533		200	:	50	:	65	659	! 1994 02	
533		291	:	67	:	280	666	! 1994 11	
533*		447	:	-	:	67	831	! 1994 12	
533		440	:	-	:	13	679	! 1995 01	
533		234	:	135	:	124	670	! 1995 02	
1066		495	:	97	:	73	1316	! 1994 01 - 02	
1066		674	:	135	:	137	1349	! 1995 01 - 02	
-		36.2	:	39.2	:	87.7	2.5	! 1995 / 1994 %	
LIEFERUNGEN AN INDUSTRIE INSGESAMT			DELIVERIES TO ALL INDUSTRIES				LIVRAISONS ENSEMBLE DE L'INDUSTRIE		
2700	277	1428	:	709	:	86	7820	! 1993 01-12	
2796*	303	1491	:	668	:	81	6593	! 1994 01-12	
225	26	137	:	83	:	6	443	! 1993 09	
225	26	145	:	72	:	8	652	! 1993 10	
225	23	134	:	72	:	11	870	! 1993 11	
225	28	120	:	71	:	7	860	! 1993 12	
233	41	133	:	77	:	6	624	! 1994 09	
233	21	118	:	30	:	7	503	! 1994 10	
233	27	130	:	11	:	8	577	! 1994 11	
233*	7	122	:	61	:	7	546	! 1994 12	
2700	277	1428	:	709	:	86	7820	! 1993 01 - 12	
2796*	303	1491	:	668	:	81	6593	! 1994 01 - 12	
3.6*	9.4	4.4	:	-5.8	:	-5.8	-15.7	! 1994 / 1993 %	
LIEFERUNGEN AN HAUSHALTE UND DEPUTATE			DELIVERIES TO HOUSEHOLDS AND MINERS				LIVRAISONS MENAGES ET PERSONNEL		
-		5	:		:	12	5339	! 1993 01-12	
-		40	:		:	4	5340	! 1994 01-12	
-		1	:		:	-	445	! 1993 11	
-		1	:		:	1	445	! 1993 12	
-		-	:		:	-	445	! 1994 01	
-		-	:		:	1	445	! 1994 02	
-		-	:		:	-	445	! 1994 11	
-		-	:		:	1	445	! 1994 12	
-		-	:		:	-	445	! 1995 01	
-		-	:		:	-	445	! 1995 02	
-		-	:		:	1	890	! 1994 01 - 02	
-		-	:		:	-	890	! 1995 01 - 02	
-		-	:		:	-100.0	-	! 1995 / 1994 %	

	EUR 15	EUR 12	B	DK	D	GR	E	F	IRL	
STEINKOHLKOKS	HARD COKE									COKE DE FOUR
1000 T	1000 T									1000 T
ERZUGUNG DER KOKEREIEN	PRODUCTION OF COKING PLANTS									PRODUCTION DES COKERIES
1993 01-12	:	40148	3975		12079		2966	6246		
1994 01-12	:	38423*	3754		10902		3030	5705*		
1993 09	:	3299	330		921		257	495		
1993 10	:	3150	341		943		181	495		
1993 11	:	3165	429		890		256	483		
1993 12	:	3373	337		922		259	505		
1994 09	:	3243	320		910		202	473		
1994 10	:	3140	313		927		210	470		
1994 11	:	3056*	304		900		205	450*		
1994 12	:	3206*	312		921		207	450*		
1993 01 - 12	:	40148	3975		12079		2966	6246		
1994 01 - 12	:	38423*	3754		10902		3030	5705*		
1994 / 1993 %	:	-4.3*	-5.6		-9.8		2.2	-8.7*		
BESTAENDE BEI DEN KOKEREIEN	STOCKS AT COKING PLANTS									STOCKS AUPRES DES COKERIES
1993 12	:	6748	6661	78	4958	3	207	423		
1994 12	:	4512	4402	38	3036	3	46	340		
1994 02	:	6448	6347	77	4608	3	276	397		
1994 03	:	6214	6122	57	4402	3	271	392		
1994 04	:	6049	5952	56	4257	3	299	378		
1994 05	:	5827	5746	53	4123	3	300	381		
1995 02	:	4060*	3923*	35*	2621	3	47	340		
1995 03	:	3797*	3669*	35*	2413	3	52	340		
1995 04	:	3610*	3487*	35	2271	3	50	340		
1995 05	:				2154	3	50*	340*		
GESAMTEINFUHREN	TOTAL IMPORTS									IMPORTATIONS TOTALES
1993 01-12	:	5431	623	41	1500	36	114	558	-	
1994 01-12	:	5838*	1301	39	1321	36	259	774	18*	
1994 02	:	351	35	3	68	3	6	60	-	
1994 03	:	464	123	-	94	3	9	64	-	
1994 04	:	457	80	3	78	3	39	54	-	
1994 05	:	495	107	3	93	3	4	76	-	
1995 02	:	542*	83*	-	140	3	102	6	1	
1995 03	:	456*	83*	2	140*	3	102	-	3	
1995 04	:	478*	83*	4	140*	3	102	2	3	
1995 05	:	528*	83*	1	140*	3*	102	12*	3	
1994 01 - 05	:	2295	499	11	428	15	78	322	-	
1995 01 - 05	:	2538*	415*	10	700*	15*	510	93*	13	
1995 / 1994 %	:	10.6*	-16.8*	-9.1	63.6*	-*	553.8	-71.1*	-	
LIEFERUNGEN AN STAHLINDUSTRIE	DELIVERIES TO IRON/STEEL INDUSTRY									LIVR.A L'INDUSTRIE SIDERURGIQUE
1993 01-12	:	38083	3794		11104	-	3199	5378		
1994 01-12	:	39679*	4160		12451*	-	3399	5400*		
1993 11	:	3122	323		932	-	294	409		
1993 12	:	3226	319		929	-	294	466		
1994 01	:	3144	350		951	-	248	450		
1994 02	:	3089	296		967	-	237	450		
1994 11	:	3372*	373		1091	-	310	450*		
1994 12	:	3367*	368		1000*	-	309	450*		
1995 01	:				1034	-		450		
1995 02	:				980	-		450		
1994 01 - 02	:	6233	654		1918	-	485	900		
1995 01 - 02	:				2014	-		900		
1995 / 1994 %	:				5.0	-				
BRAUNKOHLE FOERDERUNG	LIGNITE PRODUCTION									LIGNITE PRODUCTION
1993 01-12	:	294402			221811	51409	13347	1672	5076	
1994 01-12	:	279007*			207161	53737*	11362	1500	4800	
1994 03	:	25456			19015	5022	768	195	400	
1994 04	:	23398			17438	4374	1080	92	400	
1994 05	:	22616			16626	4290	1170	127	400	
1994 06	:	22748			16535	4584	1038	153	400	
1995 03	:	22465			16144	5041	742	110	400	
1995 04	:	21698			16136	4266	767	110	400	
1995 05	:	21027*			15610	4000*	875	110*	400	
1995 06	:				15193		754			
1994 01 - 06	:	143040			107839	26018	5772	805	2400	
1995 01 - 06	:				96993		4881			
1995 / 1994 %	:				-10.1		-15.4			
LIEFERUNGEN AN OEFFENTLICHE KRAFTWERKE	DELIVERIES TO PUBLIC POWER STATIONS									LIVRAISONS AUX CENTR. ELECT. PUBLIQUES
1993 01-12	:	220107			162666	51234	10123	-	2968	
1994 01-12	:	221331*			155379	53530*	8462	-	3000	
1993 10	:	19203			13799	4220	794	-	297	
1993 11	:	23608			18901	3766	562	-	286	
1993 12	:	20557			14815	4680	706	-	263	
1994 01	:	20064			14912	4098	724	-	250	
1994 10	:	18187			12703	4554	600	-	250	
1994 11	:	18524*			12984	4575	635	-	250	
1994 12	:	18793*			13638	4000*	825	-	250	
1995 01	:	19078			13638	4392	718	-	250	
1994 01 - 01	:	20064			14912	4098	724	-	250	
1995 01 - 01	:	19078			13638	4392	718	-	250	
1995 / 1994 %	:	-4.9			-8.6	7.2	-0.8	-		

I	L	NL	A	P	FIN	S	UK	U.S.A.
STEINKOHLKOKS			HARD COKE			COKE DE FOUR		
1000 T			1000 T			1000 T		
ERZEUGUNG DER KOKEREIEN			PRODUCTION OF COKING PLANTS			PRODUCTION DES COKERIES		
4920		2876	:	267	:	1136	6819	! 1993 01-12
4920*		2888	:	286	:	1141	6938	! 1994 01-12
410		236	:	11	:	109	639	! 1993 09
410		244	:	22	:	87	514	! 1993 10
410		241	:	23	:	87	533	! 1993 11
410		242	:	25	:	107	673	! 1993 12
410		237	:	26	:	109	655	! 1994 09
410		248	:	24	:	88	538	! 1994 10
410		236	:	25	:	86	526	! 1994 11
410*		245	:	25	:	109	636	! 1994 12
4920		2876	:	267	:	1136	6819	! 1993 01 - 12
4920*		2888	:	286	:	1141	6938	! 1994 01 - 12
-	*	0.4	:	7.1	:	0.4	1.7	! 1994 / 1993 %
BESTAENDE BEI DEN KOKEREIEN			STOCKS AT COKING PLANTS			STOCKS AUPRES DES COKERIES		
180		100	:	9	:	87	703	! 1993 12
180		131	:	15	:	110	613	! 1994 12
180		111	:	10	:	101	685	! 1994 02
180		132	:	11	:	92	674	! 1994 03
180		116	:	12	:	97	651	! 1994 04
180		124	:	10	:	81	572	! 1994 05
180		127	:	12	:	137	558	! 1995 02
180		114	:	25	:	128	507	! 1995 03
180		120*	:	24	:	123	464	! 1995 04
180		120*	:	20	:	-	448	! 1995 05
GESAMTEINFUEHREN			TOTAL IMPORTS			IMPORTATIONS TOTALES		
296	1232	208	:	146	:	219	677	! 1993 01-12
172	996	429	:	-	:	654	493	! 1994 01-12
3	88	33	:	-	:	85	52	! 1994 02
32	96	15	:	-	:	45	28	! 1994 03
3	95	42	:	-	:	40	52	! 1994 04
8	99	28	:	-	:	51	74	! 1994 05
87	41	34	:	-	:	-	45	! 1995 02
28	46	39	:	-	:	-	10	! 1995 03
55	43	35*	:	-	:	-	8	! 1995 04
54*	46	35*	:	-	:	-	49	! 1995 05
80	481	159	:	-	:	301	222	! 1994 01 - 05
239*	227	178*	:	-	:	-	138	! 1995 01 - 05
198.8*	-52.8	11.9*	:	-	:	-	-37.8	! 1995 / 1994 %
LIEFERUNGEN AN STAHLINDUSTRIE			DELIVERIES TO IRON/STEEL INDUSTRY			LIVR.A L'INDUSTRIE SIDERURGIQUE		
5040	1231	2148	:	291	:	1193	5898	! 1993 01-12
5040*	996	2192	:	-	:	900	6041	! 1994 01-12
420	104	182	:	-	:	105	458	! 1993 11
420	114	187	:	-	:	140	497	! 1993 12
420	103	178	:	-	:	106	436	! 1994 01
420	88	164	:	-	:	99	467	! 1994 02
420*	68	180	:	-	:	43	480	! 1994 11
420*	45	187	:	-	:	52	588	! 1994 12
420	51	183	:	29	:	44	445	! 1995 01
420	41	163	:	20	:	42	475	! 1995 02
840	191	342	:	-	:	205	903	! 1994 01 - 02
840	92	346	:	49	:	86	920	! 1995 01 - 02
-	-51.8	1.2	:	-	:	-58.1	1.9	! 1995 / 1994 %
BRAUNKOHLFOERDERUNG			LIGNITE PRODUCTION			LIGNITE PRODUCTION		
1087			:		:			! 1993 01-12
447			:		:			! 1994 01-12
56			:		:			! 1994 03
14			:		:			! 1994 04
3			:		:			! 1994 05
38			:		:			! 1994 06
28			:		:			! 1995 03
19			:		:			! 1995 04
32			:		:			! 1995 05
58			:		:			! 1995 06
206			:		:			! 1994 01 - 06
229			:		:			! 1995 01 - 06
11.2			:		:			! 1995 / 1994 %
LIEFERUNGEN AN OEFFENTLICHE KRAFTWERKE			DELIVERIES TO PUBLIC POWER STATIONS			LIVRAISONS AUX CENTR. ELECT. PUBLIQUES		
1116			:		:			! 1993 01-12
960*			:		:			! 1994 01-12
93			:		:			! 1993 10
93			:		:			! 1993 11
93			:		:			! 1993 12
80			:		:			! 1994 01
80			:		:			! 1994 10
80*			:		:			! 1994 11
80*			:		:			! 1994 12
80			:		:			! 1995 01
80			:		:			! 1994 01 - 01
80			:		:			! 1995 01 - 01
-			:		:			! 1995 / 1994 %

STEINKOHLLEN

HARD COAL

HOUILLE

Gesamtbestände

Total colliery stocks

Stocks des mines

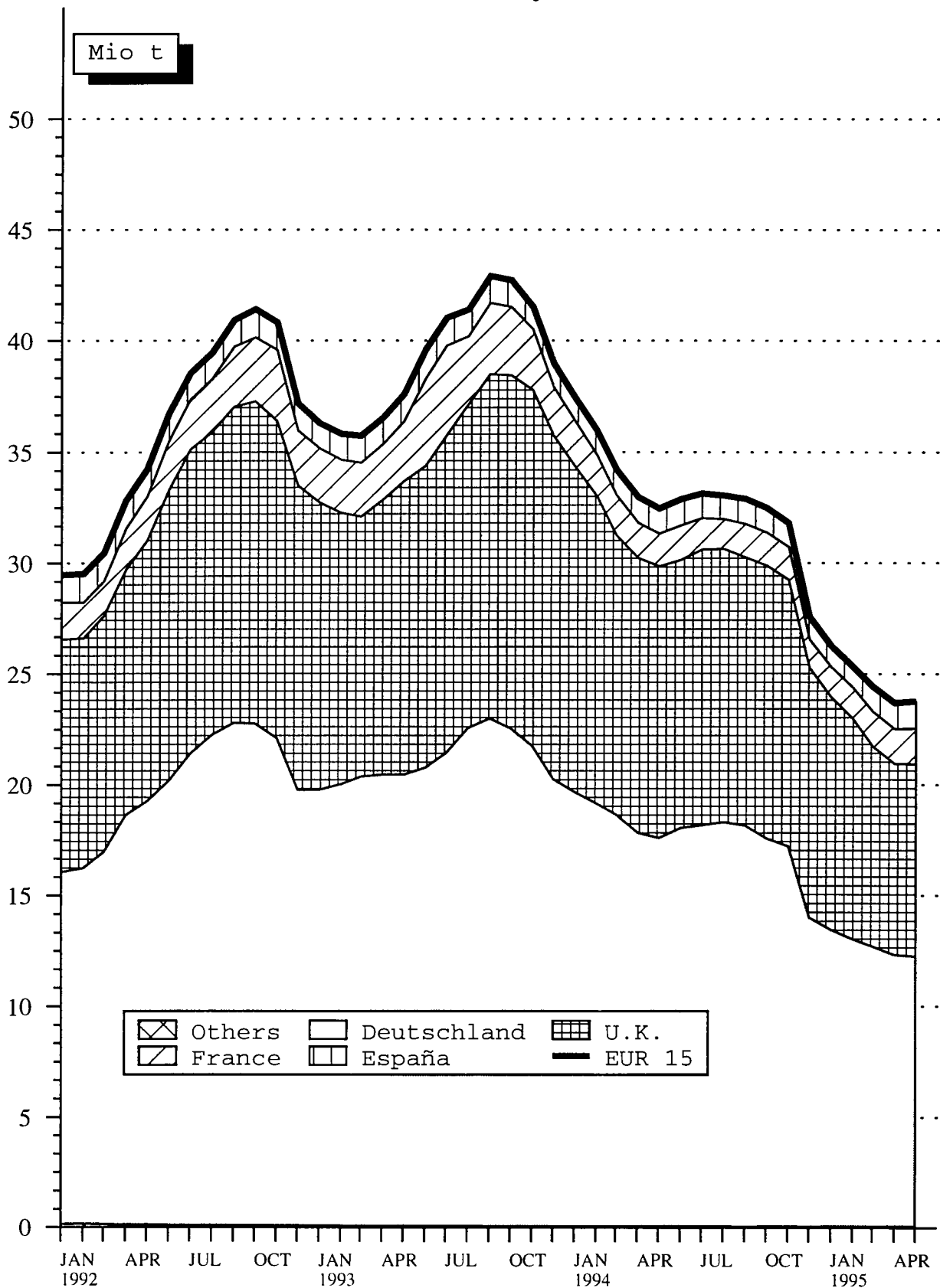

Source : EUROSTAT



2

Kohlenwasserstoffe
Hydrocarbons
Hydrocarbures

KOHLLENWASSERSTOFFE / ERLÄUTERUNGEN

I. ROHÖL UND FEEDSTOCKS

Alle Angaben lauten auf 1 000 metrische Tonnen.

- Förderung** - Die Rohölförderung umfaßt auch die Kondensate, die bei den Rohölvorkommen auftreten, die Naturbenzine sowie andere Kondensate, die bei der Gewinnung, Reinigung und Stabilisierung von Naturgas anfallen, sofern sie in den Raffinerien umgewandelt werden.
- Einfuhren** - So wie für alle Aussenhandelsposten der Energiebilanz beruht die Ermittlung der Einfuhren auf Begriffen, wie sie für den Generalhandel üblich sind. Demnach umfassen die Einfuhren von Rohöl und Feedstock (letztere sind Mineralölzeugnisse, die zur späteren Destillation bestimmt sind) sämtliche in das Hoheitsgebiet eines jeden Landes eingeführten Mengen, einschließlich derjenigen, die (i) zur Weiterverarbeitung für ausländische Rechnung bestimmt, (ii) vorübergehend eingeführt, (iii) auf Zollausschlußlager eingeführt, (iv) auf Speziallager für ausländische Rechnung eingeführt, (v) aus nationalen überseeischen Landesteilen bzw. Hoheitsgebieten eingeführt sind. Nicht dazu gehören jedoch diejenigen Mengen, die im Transitwege - insbesondere durch Rohölfernleitungen - das nationale Hoheitsgebiet durchqueren. Die Angaben stammen meistens aus den Einfuhrmeldungen, die nicht unbedingt mit den Zollerklärungen, auf die sich die Außenhandelsstatistik stützt, übereinstimmen müssen. Die Länderaufteilung der Einfuhren erfolgt nach ihrer Herkunftsbezeichnung.
- Einsatz in den Raffinerien (*)** - Dieser Posten umfaßt den Raffineriedurchsatz an Rohöl und Feedstocks einschließlich der für fremde Rechnung verarbeiteten Mengen.
- Ausfuhren** - Die Ausfuhren von Rohöl und Feedstocks enthalten gemäß dem Außenhandelsbegriff alle aus dem nationalen Hoheitsgebiet eines jeden Landes ausgeführten Mengen. Sie entsprechen u.a. denjenigen Mengen, die (i) im Ausland verarbeitet oder umgewandelt werden sollen, (ii) nach Verarbeitung oder Umwandlung reexportiert, (iii) nur vorübergehend exportiert, (iv) nach nationalen überseeischen Landesteilen oder Hoheitsgebieten exportiert, (v) an nationale oder ausländische, im Ausland stationierte Streitkräfte geliefert (soweit keine Geheimhaltungsvorschriften entgegenstehen) werden. Ausgeschlossen sind jedoch diejenigen Mengen, die das nationale Hoheitsgebiet im Transit durchqueren oder der Versorgung der Hochseeschifffahrt (Bunkermengen) dienen.

II. MINERALÖLERZEUGNISSE

Alle Angaben lauten auf 1 000 metrische Tonnen.

- Nettoerzeugung (*)** - Dieser Posten umfaßt die Raffinerieerzeugung aller Mineralölerzeugnisse (einschließlich der nicht-energetischen) mit Ausnahme des Raffinerieeigenverbrauchs und der Raffinerieverluste. Für eine detaillierte Aufzählung der Erzeugnisse wird auf den Anhang zum Bulletin 3/1976 "Energiestatistik" verwiesen.
- Ein- und Ausfuhren** - Es gelten hierfür die Begriffsbestimmungen, die für die Einfuhren und Ausfuhren im vorherigen Kapitel I, Rohöl und Feedstocks aufgeführt worden sind.
- Bunker** - Betrifft ausschließlich die an die Hochseeschifffahrt aller Flaggen gelieferten Bunkermengen, und zwar einschließlich der aus Beständen der Zollausschluß- und Sonderlager entnommenen Mengen. Ausgenommen sind dagegen die Liefermengen für den Bedarf des internationalen Flugverkehrs. (Sie sind in den Inlandslieferungen enthalten).
- Inlandslieferungen** - Dieser Posten erfaßt alle in den Ländern für energetische und nichtenergetische Zwecke ausgelieferten Mengen. Dazu gehören die Umwandlungsmengen (Kraftwerke) sowie der Endverbrauch (Haushalte, Industrie, Verkehr). Der Eigenbedarf der Energieerzeuger fällt nicht hierunter. Der Verbrauch der petrochemischen Industrie wird als Nettozahl verbucht, d.h. ohne Rückläufe aus der petrochemischen Industrie. Für Frankreich enthalten die Zahlen nicht den Militärverbrauch.

III. NATURGAS

Die Angaben erfolgen in Terajoule (TJ) auf Basis des oberen Heizwertes (HO). Die monatlichen Angaben für das Vereinigte Königreich beziehen sich auf die Zeiträume von 4 oder 5 Wochen (4 Wochen bei den beiden ersten Monaten eines jeden Quartals, 5 Wochen beim letzten Quartalsmonat).

- Erzeugung** - Es handelt sich hier um gereinigtes Naturgas nach Aussonderung der im Gas enthaltenen unbrauchbaren Stoffe. Ausgeschlossen sind solche Mengen, die durch Abblasen, Fackeln und Produktionsversuche eliminiert werden; ferner die in den Lagerstätten eingepressten Mengen. Der Eigenverbrauch der Erzeuger ist eingeschlossen. Die Erzeugung von Synthesegas ist nicht enthalten.
- Ein- und Ausfuhren** - Mengen, die das nationale Hoheitsgebiet auf dem Transitwege durchqueren, insbesondere in Gasfernleitungen, sind ausgeschlossen.
- Bruttoinlandsverbrauch** - Dieser Posten errechnet sich nach der Formel : $\text{Naturgaserzeugung} + \text{Einfuhren aus den Niederlanden} + \text{sonstige nicht veröffentlichte Einfuhren aus der Gemeinschaft} + \text{Außergemeinschaftliche Einfuhren} - \text{Innere Gemeinschaftliche Ausfuhren} - \text{Außergemeinschaftliche Ausfuhren (unveröffentlicht)} \pm \text{Bestandveränderungen (unveröffentlicht)} = \text{Bruttoinlandsverbrauch an Naturgas}$.

(*) Begriffsbestimmungen auf den neuesten Stand gebracht

HYDROCARBONS / EXPLANATORY NOTES

I. CRUDE OIL AND FEEDSTOCKS

All data are expressed in 1 000 metric tonnes.

- Production** - Production of crude oil includes condensates "associated" with crude oil deposits, natural gasolines and other condensates obtained on production, purification and stabilization of natural gas only when these materials undergo transformation in refineries.
- Imports** - As for all trade aggregates relative to the energy balance sheets, the definition of imports is based on a general trade concept. Hence imports of crude oil include all quantities of crude and feedstocks (i.e. semi-refined petroleum products for further distillation; therefore for FR of Germany imported finished petroleum products which are later retreated in refineries are excluded) imported into the national territory and therefore includes those quantities: (i) destined for treatment on behalf of other countries; (ii) only imported on a temporary basis; (iii) imported and deposited in uncleared bonded warehouses; (iv) imported and placed in special warehouses on behalf of foreign countries; (v) imported from regions and/or from territories overseas under national sovereignty. However, those quantities passing through the national territory in transit, mainly via oil-pipelines, are excluded. The data is generally based on direct declarations submitted by importers and may differ from data supplied by the customs services and published in the foreign trade statistics. The breakdown of imports by country is given by the country of origin of the product.
- Transformation input (*)** - This aggregate covers the total quantities of crude oil, feedstocks and petroleum products treated or retreated in refineries including those quantities destined for treatment on behalf of other countries.
- Exports** - Exports of crude oil and feedstocks similarly follow a general trade definition and cover all quantities exported from the national territory and therefore include those quantities: (i) destined to undergo treatment of transformation abroad, (ii) re-exported after treatment or transformation, (iii) exported on a temporary basis, (iv) exported to regions or territories overseas under national sovereignty, (v) supplied to national or foreign troops stationed abroad (in so far as secrecy permits). Quantities passing through the national territory in transit or which serve to supply bunkers of sea-going ships are not included.

II. PETROLEUM PRODUCTS

All data are expressed in 1 000 metric tonnes.

- Net production (*)** - This aggregate covers the refinery production of all petroleum products (including products for non-energy use), net of refinery own consumption and losses. For the definitions of petroleum products see "Energy statistics" supplement - Bulletin 3/1976.
- Imports/Exports** - These are defined in the same way as for the imports and exports of "crude oil and feedstocks" listed above. For FR of Germany imports of petroleum products include quantities intended for retreatment in refineries.
- Bunkers** - This represents the deliveries to bunkers of sea-going vessels of all flags, including those quantities deposited in uncleared bonded warehouses and in special warehouses. However, deliveries for the needs of international air traffic are excluded (these are included in inland deliveries).
- Inland deliveries** - These are the total quantities of petroleum products delivered in the national territory for both energy and non-energy use. Included, therefore, are deliveries of all products for transformation to other forms of energy (e.g. to electrical power stations) and for final consumption (deliveries to households, industry or for transport). The energy producer's own consumption is not included. Deliveries to the petrochemical industry are accounted for on a net basis (i.e. net of backflows from the petrochemical industry). For France, deliveries for military consumption are not included.

III. NATURAL GAS

All data are expressed in Terajoules (TJ) on the basis of gross calorific value (GCV). The United Kingdom monthly data refers to periods of 4 or 5 weeks (4 weeks for the first two months of each quarter, 5 for the last month).

- Production** - Covers only purified natural gas after removal of inert matter contained in the gas. The amounts indicated are those after deduction of quantities used for blow-offs, flaring, production tests and the amounts reinjected into the strata. The producer's own consumption is included. The production of substitute natural gas is not included.
- Imports/Exports** - Quantities passing through the national territory in transit are excluded (mainly through gas pipelines).
- Gross Inland Consumption** - This series is calculated as follows: Production of natural gas + imports from the Netherlands + other imports from the Community (not shown) + extra-Community imports - intra- and extra-Community exports (not shown) \pm stock change (not shown).

(*) updating of definition

HYDROCARBURES / NOTES EXPLICATIVES

I. PETROLE BRUT ET FEEDSTOCKS

Toutes les données sont exprimées en 1 000 tonnes métriques.

- Production** -La production de pétrole brut comprend les condensats "associés" dans les gisements de pétrole brut, les essences naturelles et d'autres condensats obtenus lors de la production, de l'épuration et de la stabilisation du gaz naturel, seulement dans les cas où ces produits subissent une transformation dans les raffineries.
- Importations** -Comme pour tous les agrégats du commerce extérieur relatifs au bilan d'énergie, la définition des importations repose sur le concept de commerce général. Ainsi, les importations de pétrole brut et de feedstocks (produits pétroliers semi-raffinés destinés à une distillation ultérieure dont sont exclues les importations de produits pétroliers destinés à un retraitement en R.F. d'Allemagne), englobent toutes les quantités importées dans le territoire national, y compris les quantités : (i) destinées au traitement à façon pour compte étranger, (ii) importées à titre temporaire, (iii) importées et mises en entrepôts hors douane, (iv) importées et mises en entrepôts spéciaux pour compte étranger, (v) importées en provenance de régions ou de territoires d'outre-mer sous la souveraineté nationale. Ne sont cependant pas comprises les quantités qui traversent le territoire national en transit, notamment par oléoducs. Les données sont, en général, fondées sur les déclarations des importateurs et peuvent de ce fait différer des données douanières, publiées dans les statistiques du commerce extérieur. La ventilation des importations par pays suit la notion d'origine des produits.
- Entrées en transformation (*)** -Cet agrégat englobe toutes les quantités de pétrole brut, de feedstocks et de produits pétroliers à retraiter, entrées en traitement dans les raffineries (y compris le traitement à façon pour le compte étranger).
- Exportations** -Les exportations de pétrole brut et de feedstocks suivent la notion de commerce général et couvrent donc toutes les quantités exportées à partir du territoire national. Elles comprennent entre autres les quantités : (i) destinées à subir un traitement ou une transformation à l'étranger, (ii) réexportées après traitement ou transformation; (iii) exportées à titre temporaire; (iv) exportées à destination de régions ou de territoires d'outre-mer sous la souveraineté nationale; (v) fournies aux troupes nationales ou étrangères stationnées à l'étranger (dans la mesure où des dispositions concernant le secret ne s'y opposent pas). Ne sont cependant pas comprises les quantités qui traversent le territoire national en transit ou qui sont destinées au soutage des navires de haute mer.

II. PRODUITS PETROLIERS

Toutes les données sont exprimées en 1 000 tonnes métriques.

Production (*) nette	-Cet agrégat représente la production en raffineries de tous les produits pétroliers (y compris les produits à usage non énergétique), à l'exclusion de la consommation propre de raffineries et des pertes de raffinage. Pour la définition des produits pétroliers, voir le document ad hoc paru en supplément au bulletin 3/1976 "Statistiques de l'énergie".
Importations/ Exportations	-Définies par analogie aux importations/exportations de pétrole brut et de feedstocks ci-dessus. Les importations totales de produits pétroliers en R.F. d'Allemagne comprennent les quantités à retraiter en raffinerie.
Soutes	-Concerne l'approvisionnement des navires de haute mer, quel que soit leur pavillon, y compris les quantités prélevées dans les entrepôts hors douane et dans les entrepôts spéciaux. Sont exclues les fournitures pour les besoins du trafic aérien international (sont incluses dans les livraisons intérieures).
Livraisons	-Cet agrégat correspond au total des quantités livrées dans le pays pour l'ensemble des usages énergétiques et non-énergétiques. Cette rubrique englobe les livraisons pour transformations (aux centrales électriques) et pour consommation "finale" (livraisons au foyers domestiques, aux industries ou pour le transport). La consommation propre des producteurs d'énergie n'est pas comprise. Les livraisons à l'industrie pétrochimique sont comptabilisées sur une base nette (c.à.d. nette des produits restitués par l'industrie pétrochimique). Pour la France, les chiffres ne comprennent pas la consommation militaire.

III. GAZ NATUREL

Les données sont exprimées en Terajoules (TJ) - sur la base du pouvoir calorifique supérieur (PCS). Les données mensuelles du Royaume-Uni concernent des périodes de 4 ou 5 semaines (4 semaines pour les deux premiers mois de chaque trimestre et 5 pour le dernier mois).

Production	-Ne concerne que le gaz naturel épuré après élimination des matières inertes contenues dans le gaz. Les chiffres indiqués sont ceux relevés après déduction des quantités utilisées pour les lâchers, les brûlés à la torche, les essais de production et des quantités réinjectées dans le gisement. La consommation propre des producteurs est incluse. La production de gaz naturel de substitution n'est pas incluse.
Importations/ Exportations	-Les quantités qui traversent le territoire national en transit (par exemple par gazoduc) sont exclues.
Consommation intérieure brute	-Cet agrégat est calculé à partir de la formule suivante : production de gaz naturel + importations des Pays-Bas + autres importations intra-Communautaires (non-publié) + importations extra-Communautaires - exportations intra-Communautaires et exportations extra-Communautaires (non-publié) ± variations des stocks (non-publié).

(*) définition mise à jour

PETROLEUM PRODUCTS

Net production of refineries

EUR 15

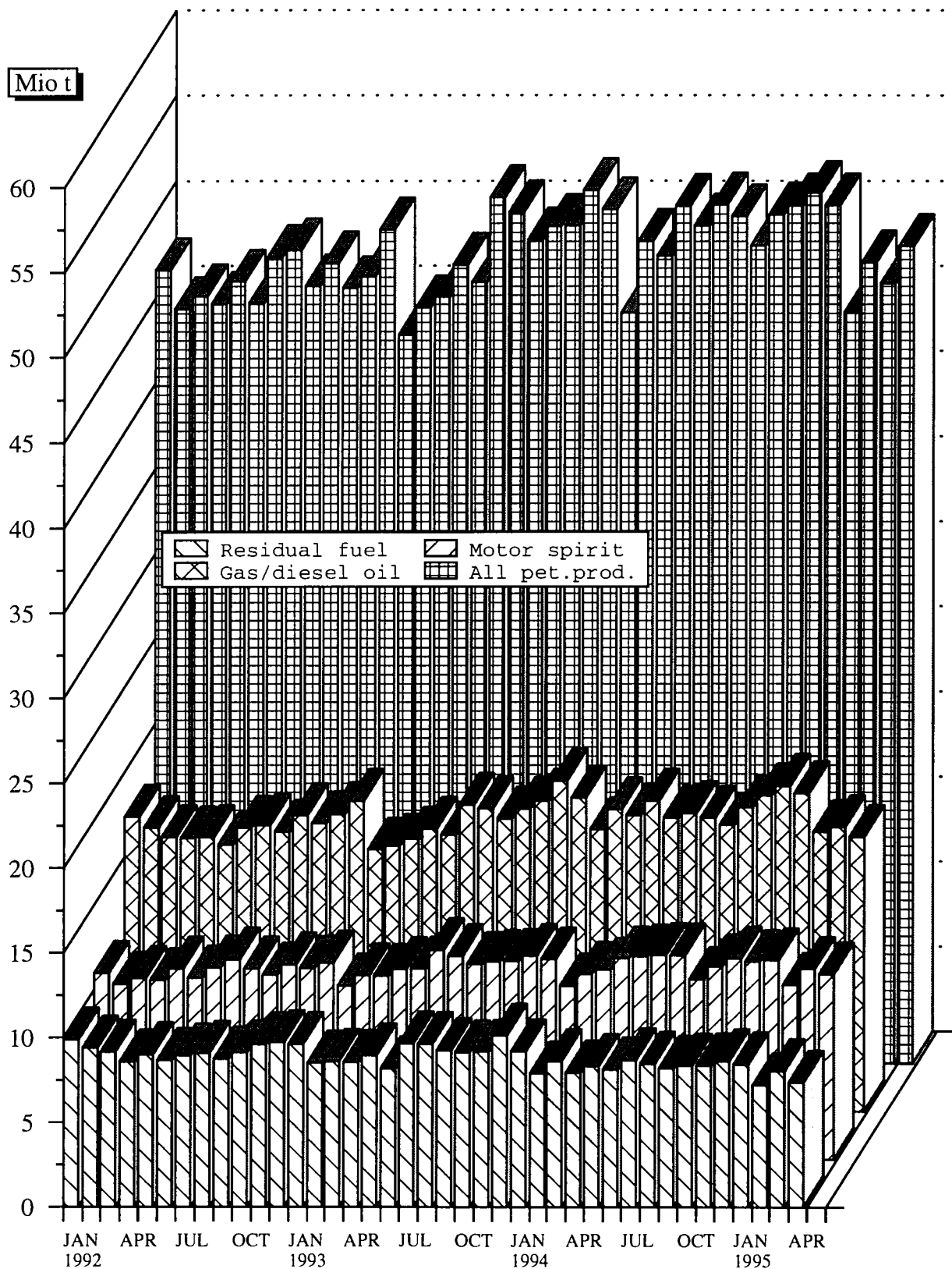

Source : EUROSTAT

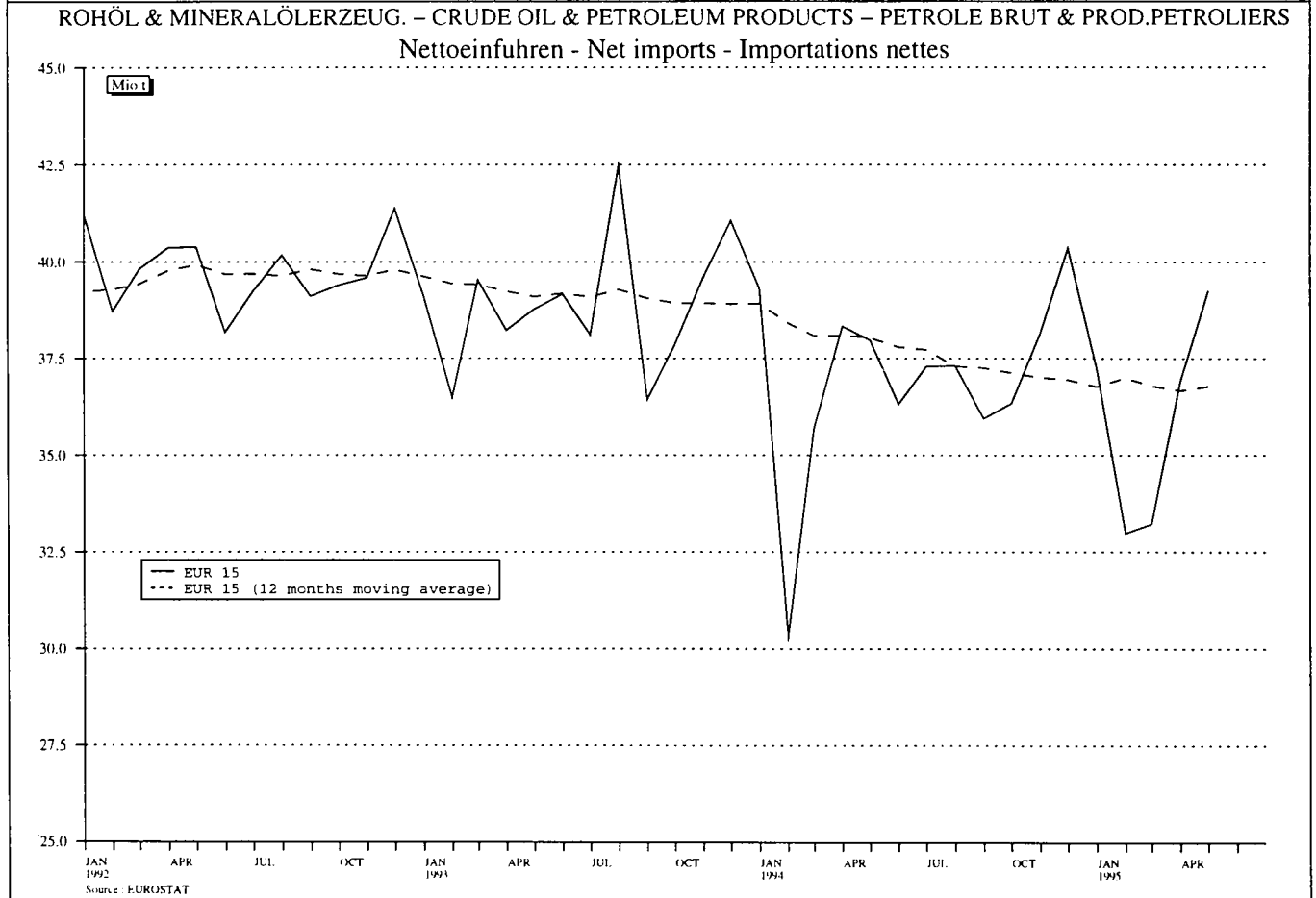
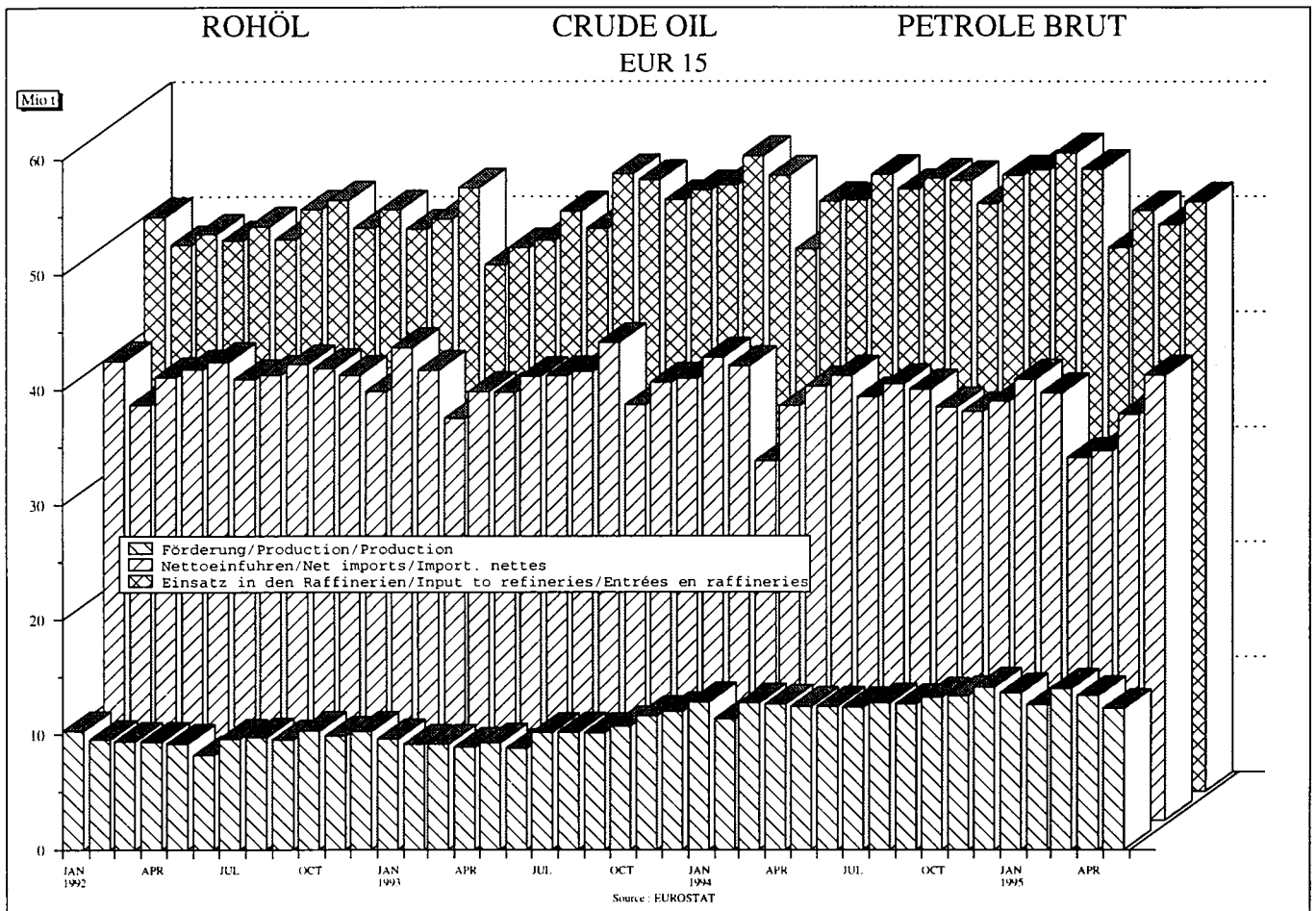

	EUR 15	EUR 12	B	DK	D	GR	E	F	IRL
--	--------	--------	---	----	---	----	---	---	-----

ROHOEL UND FEEDSTOCKS			CRUDE OIL AND FEEDSTOCKS				PETROLE BRUT ET SEMI RAFFINE		
1000 T			1000 T				1000 T		
FOERDERUNG			PRODUCTION				PRODUCTION		
1993 01-12	119738	118593	8285	3066	562	866	2754		
1994 01-12	152698	151584	9117	2939	531	907	2891		
1994 02	11357	11268	716	221	44	67	217		
1994 03	12722	12624	806	246	47	73	243		
1994 04	12605	12510	782	234	50	77	230		
1994 05	12412	12316	765	249	49	79	238		
1995 02	12565	12476	706	215	37	67	192		
1995 03	13991	13893	793	284	42	73	219		
1995 04	13363*	13268*	756	250	40	70*	205		
1995 05	12260*	12164*	776	213	22	70*	214		
1994 01 - 05	61894	61430	3892	1212	236	372	1173		
1995 01 - 05	65776*	65312*	3804	1205	183	357*	1045		
1995 / 1994 %	6.3*	6.3*	-2.3	-0.6	-22.5	-4.0*	-10.9		

GESAMTEINFUHREN			TOTAL IMPORTS				IMPORTATIONS TOTALES		
ROHOEL UND FEEDSTOCKS			CRUDE OIL AND FEEDSTOCKS				PETROLE BRUT ET SEMI RAFFINE		
1993 01-12	534913	500313	30932	5412	99612	14271	53882	78936	1891
1994 01-12	538484	502103	31594	5611	106369	14801	54766	75661	2299
1994 02	39460	36658	2405	387	8082	1077	4368	5406	200
1994 03	44407	41378	2730	618	8378	1232	5080	5508	211
1994 04	45992	43075	2422	523	8775	1240	5086	7374	210
1994 05	45655	41984	2379	416	9048	1269	3770	6330	210
1995 02	40064	37558	2361	433	8272	1637	3827	5729	141
1995 03	40629	37920	1902	565	7944	1229	4506	5840	216
1995 04	43143*	39737*	1797	550	8193	1681	4500*	6510	81
1995 05	46092*	42421*	2371	405	8594	1451	4500*	7014	281
1994 01 - 05	222208	206850	12710	2517	43282	6064	22320	31813	1048
1995 01 - 05	215370*	200414*	10894	2510	42074	7478	22101*	31794	929
1995 / 1994 %	-3.1*	-3.1*	-14.3	-0.3	-2.8	23.3	-1.0*	-0.1	-11.4

ROHOEL			CRUDE OIL				PETROLE BRUT		
1993 01-12	501283	467900	27557	5087	99612	11855	52771	75362	1891
1994 01-12	506486	470840	28372	5263	106369	12914	53786	72785	2299
1994 02	37377	34613	2212	386	8082	999	4348	5097	200
1994 03	42401	39431	2624	543	8378	1021	5026	5431	211
1994 04	43361	40486	2181	523	8775	995	4947	7256	210
1994 05	42654	39070	2095	408	9048	1230	3625	5999	210
1995 02	38775	36318	2306	433	8272	1527	3821	5627	140
1995 03	39022	36365	1868	528	7944	1082	4490	5784	210
1995 04	40677*	37308*	1545	550	8193	1360	4480*	6299	70
1995 05	43686*	40102*	2033	324	8594	1162	4480*	6831	281
1994 01 - 05	210045	194952	11734	2403	43282	5381	21868	30774	1048
1995 01 - 05	206151*	191469*	10143	2392	42074	6536	22032*	31097	911
1995 / 1994 %	-1.9*	-1.8*	-13.6	-0.5	-2.8	21.5	0.7*	1.0	-13.1

FEEDSTOCKS			FEEDSTOCKS				PETROLE SEMI RAFFINE		
1993 01-12	33630	32413	3375	325	2416	1111	3574	-	
1994 01-12	31998	31263	3222	348	1887	980	2876	-	
1994 02	2083	2045	193	1	78	20	309	-	
1994 03	2006	1947	106	75	211	54	77	-	
1994 04	2631	2589	241	-	245	139	118	-	
1994 05	3001	2914	284	8	39	145	331	-	
1995 02	1289	1240	55	-	110	6	102	1	
1995 03	1607	1555	34	37	147	16	56	6	
1995 04	2466*	2429*	252	-	321	20*	211	11	
1995 05	2406*	2319*	338	81	289	20*	183	-	
1994 01 - 05	12163	11898	976	114	683	452	1039	-	
1995 01 - 05	9219*	8945*	751	118	942	69*	697	18	
1995 / 1994 %	-24.2*	-24.8*	-23.1	3.5	37.9	-84.7*	-32.9	-	

ROHOEL UND FEEDSTOCKS			CRUDE OIL AND FEEDSTOCKS				PETROLE BRUT ET SEMI RAFFINE		
INNERGEMEINSCHAFTLICHE EINFUHREN (EUR 15)			INTRA-COMMUNITY IMPORTS (EUR 15)				IMPORT. INTRA-COMMUNAUTAIRES (EUR 15)		
(1)			(1)				(1)		
1993 01-12	42976	3130	71	12680	426	2381	6981	11	
1994 01-12	52195	5622	5	17123	188	3394	9176	-	
1994 02	4554	485	-	1908	20	75	729	-	
1994 03	4326	708	-	1088	29	439	518	-	
1994 04	5224	720	-	1483	33	237	1158	-	
1994 05	4082	433	-	1467	-	107	576	-	
1995 02	4932	189	-	1559	22	373	1687	-	
1995 03	4292	138	-	1195	22	547	732	-	
1995 04	5002*	128	-	1512	69	540*	836	11	
1995 05	:	290	-	1902	-	:	700	-	
1994 01 - 05	22957	2610	-	7809	138	858	3804	-	
1995 01 - 05	:	1008	-	8040	165	:	4952	11	

EINFUHREN AUS VEREINIGTEM KOENIGREICH			IMPORTS FROM THE UNITED KINGDOM				IMPORT. EN PROVENANCE DU ROYAUME-UNI		
1993 01-12	29655	1032	-	12364	315	2177	6041	11	
1994 01-12	38819	3499	-	16570	-	3002	8293	-	
1994 02	3461	359	-	1894	-	-	641	-	
1994 03	3045	573	-	1051	-	439	487	-	
1994 04	3971	479	-	1436	-	237	1097	-	
1994 05	2624	270	-	1327	-	80	447	-	
1995 02	3951	51	-	1515	-	373	1572	-	
1995 03	7465	54	-	1175	-	522	621	-	
1995 04	4012*	72	-	1472	69	540*	785	11	
1995 05	:	107	-	1879	-	:	641	-	
1994 01 - 05	16674	1819	-	7568	-	756	3372	-	
1995 01 - 05	:	418	-	7894	69	:	4559	11	

(1) INTRA-COMMUNITY IMPORTS PRIOR TO 01.01.1995 REFER TO EUR 12
(1) IMPORTATIONS INTRA-COMMUNAUTAIRES AVANT LE 01.01.1995 SE REFERENT A EUR 12
(1) INNERGEMEINSCHAFTLICHE EINFUHREN VOR DEM 01.01.1995 BEZIEHEN SICH AUF EUR 12

I	L	NL	A	P	FIN	S	UK	U.S.A.	
ROHOEL UND FEEDSTOCKS			CRUDE OIL AND FEEDSTOCKS				PETROLE BRUT ET SEMI RAFFINE		
1000 T			1000 T				1000 T		
FOERDERUNG			PRODUCTION				PRODUCTION		
4584		3250	1145				95226	427702 : 1993 01-12	
4650		4321	1114				126228	419687 : 1994 01-12	
384		362	89				9257	32402 : 1994 02	
386		400	98				10423	35799 : 1994 03	
395		422	95				10320	34130 : 1994 04	
258		332	96				10346	35655 : 1994 05	
382		305	89				10572	32386 : 1995 02	
433		313	98				11736	35460 : 1995 03	
429		297	95				11221	34193 : 1995 04	
250*		300*	96				10319	35605 : 1995 05	
1807		1917	464				50821	173746 : 1994 01 - 05	
1894*		1648*	464				55176	173068 : 1995 01 - 05	
4.8*		-14.0*	-				8.6	-0.3 : 1995 / 1994 %	
GESAMTEINFUEHREN			TOTAL IMPORTS				IMPORTATIONS TOTALES		
ROHOEL UND FEEDSTOCKS			CRUDE OIL AND FEEDSTOCKS				PETROLE BRUT ET SEMI RAFFINE		
86881		55272	8104	11617	8162	10334	61607	392654 : 1993 01-12	
86684		56707	8326	14138	9842	10213	53473	407544 : 1994 01-12	
5588		4342	538	833	584	1680	3970	28180 : 1994 02	
7105		4216	741	1489	708	1580	4811	32053 : 1994 03	
8245		3871	685	1131	939	1293	4198	33108 : 1994 04	
7014		5386	726	1247	1251	1694	4915	35088 : 1994 05	
6108		4436	538	987	584	1384	3627	28829 : 1995 02	
6392		4430	741	1397	708	1260	3499	35393 : 1995 03	
6675		5032	685	1104	939	1782	3614	32744 : 1995 04	
7000*		4800*	726	1460	1251	1694	4545	34902 : 1995 05	
35306		23070	3381	5886	4042	7935	22834	158756 : 1994 01 - 05	
33129*		23876*	3381	6201	4042	7533	19428	163021 : 1995 01 - 05	
-6.2*		3.5*	-	5.4	-	-5.1	-14.9	2.7 : 1995 / 1994 %	
ROHOEL			CRUDE OIL				PETROLE BRUT		
77116		55272	7418	10951	8162	17803	50426	365923 : 1993 01-12	
75788		56707	7789	13424	9842	18015	43133	385226 : 1994 01-12	
5041		4342	510	818	584	1670	3088	26423 : 1994 02	
6614		4216	702	1428	708	1560	3939	30194 : 1994 03	
7341		3871	655	1103	939	1281	3284	31071 : 1994 04	
6006		5386	654	1192	1251	1679	3871	33161 : 1994 05	
5681		4436	510	885	584	1363	3190	27206 : 1995 02	
5819		4430	702	1222	708	1247	2988	34009 : 1995 03	
5876		5032	655	1081	939	1775	2822	31396 : 1995 04	
6500*		4800*	654	1418	1251	1679	3679	33764 : 1995 05	
31509		23070	3191	5658	4042	7860	18225	148746 : 1994 01 - 05	
30368*		23876*	3191	5746	4042	7449	16294	156285 : 1995 01 - 05	
-3.6*		3.5*	-	1.6	-	-5.2	-10.6	5.1 : 1995 / 1994 %	
FEEDSTOCKS			FEEDSTOCKS				PETROLE SEMI RAFFINE		
9765		686	666	531		11181	26731 : 1993 01-12		
10896		537	714	198		10340	22318 : 1994 01-12		
547		28	15	10		882	1757 : 1994 02		
491		39	61	20		872	1859 : 1994 03		
904		30	28	12		914	2029 : 1994 04		
1008		72	55	15		1044	1927 : 1994 05		
427		28	102	21		437	1623 : 1995 02		
573		39	175	13		511	1384 : 1995 03		
799		30	23	7		792	1348 : 1995 04		
500*		72	42	15		866	1138 : 1995 05		
3797		190	228	75		4609	10010 : 1994 01 - 05		
2761*		190	455	84		3134	6736 : 1995 01 - 05		
-27.3*		-	99.6	12.0		-32.0	-32.7 : 1995 / 1994 %		
ROHOEL UND FEEDSTOCKS			CRUDE OIL AND FEEDSTOCKS				PETROLE BRUT ET SEMI RAFFINE		
INNERGEMEINSCHAFTLICHE EINFUEHREN (EUR 15) (1)			INTRA-COMMUNITY IMPORTS (EUR 15) (1)				IMPORT. INTRA-COMMUNAUTAIRES (EUR 15) (1)		
556		2174	31	653	3200	3926	6756	: 1993 01-12	
1300		2801	50	128	3042	2930	6436	: 1994 01-12	
82		272	1	-	165	269	548	: 1994 02	
80		166	4	-	250	277	767	: 1994 03	
188		83	4	-	469	202	647	: 1994 04	
51		234	11	-	179	223	801	: 1994 05	
149		175	1	-	165	216	396	: 1995 02	
149		657	4	-	250	191	407	: 1995 03	
220		400*	4	-	469	272	541	: 1995 04	
:		:	11	134	179	223	641	: 1995 05	
651		1368	21	-	1107	1245	3346	: 1994 01 - 05	
:		:	21	134	1107	1122	2363	: 1995 01 - 05	
EINFUEHREN AUS VEREINIGTEM KOENIGREICH			IMPORTS FROM THE UNITED KINGDOM				IMPORT. EN PROVENANCE DU ROYAUME-UNI		
217		1883	653	3024	1938		17280	: 1993 01-12	
828		2757	128	2509	1233		24034	: 1994 01-12	
44		272	-	121	130		1117	: 1994 02	
70		99	-	187	139		1948	: 1994 03	
146		83	-	425	68		1296	: 1994 04	
-		234	-	135	131		1692	: 1994 05	
149		80	-	121	90		1418	: 1995 02	
130		4693	-	187	83		2644	: 1995 03	
170		350*	-	425	118		2027	: 1995 04	
:		:	134	135	131		1871	: 1995 05	
467		1226	-	868	598		7039	: 1994 01 - 05	
:		:	134	868	514		9020	: 1995 01 - 05	

(1) INTRA-COMMUNITY IMPORTS PRIOR TO 01.01.1995 REFER TO EUR 12
(1) IMPORTATIONS INTRA-COMMUNAUTAIRES AVANT LE 01.01.1995 SE REFERENT A EUR 12
(1) INNERGEMEINSCHAFTLICHE EINFUEHREN VOR DEM 01.01.1995 BEZIEHEN SICH AUF EUR 12

	EUR 15	EUR 12	B	DK	E	GR	E	F	IRL	
MODEL UND FEEDSTOCKS (1)		CRUDE OIL AND FEEDSTOCKS (1)					PETROLE BRUT ET SEMI RAFFINE (1)			
EINFUHREN			IMPORTS					IMPORTATIONS		
1000 T			1000 T					1000 T		
AUSSERGEHEINSCHAFTLICHE EINFUHREN (EUR 15)			EXTRA-COMMUNITY IMPORTS (EUR 15)				IMPORT. EXTRA-COMMUNAUTAIRES (EUR 15)			
1993 01-12	491175		27280	5341	87107	13845	52202	71970	1880	
1994 01-12	484018		25970	5606	87681	14522	51371	66475	2299	
1994 02	14814		1920	387	6175	1057	4293	4677	200	
1994 03	40046		2824	618	7290	1203	4641	4990	211	
1994 04	40671		1703	523	7293	1207	4849	6216	210	
1994 05	41362		1945	416	7582	1206	3663	5754	210	
1995 02	35891		2174	433	6713	1615	3454	4042	141	
1995 03	86285		1765	565	6749	1207	3959	5108	216	
1995 04	38105*		1671	550	6681	1612	3960*	5675	70	
1995 05			2082	405	6692	1451		6314	281	
1994 01 - 05	198768		10103	2517	35476	5863	21462	28009	1048	
1995 01 - 05			9893	2510	40334	7313		26843	918	
EINFUHREN AUS WESTLICHER HEMISPHERE			IMPORTS FROM THE WESTERN HEMISPHERE				IMPORT. EN PROV. HEMISPHERE OCCIDENTAL			
1993 01-12	24483	22893	852	-	5561		11124	1631		
1994 01-12	19326	18228	1134	-	3907		9009	677		
1994 02	1084	1084	10	-	212		775	86		
1994 03	1691	1476	144	-	247		541	-		
1994 04	1548	1476	21	-	228		965	127		
1994 05	1179	1108	119	-	235		518	-		
1995 02	1413	1314	76	73	283		608	-		
1995 03	1556	1466	83	100	247		710	26		
1995 04	1770*	1641*	78	102	434		710*	-		
1995 05			78	59	440			-		
1994 01 - 05	6646	6288	374	-	1156		3557	213		
1995 01 - 05			318	413	1723			26		
EINFUHREN AUS AFRIKA			IMPORTS FROM AFRICA				IMPORTATIONS EN PROVENANCE D'AFRIQUE			
1993 01-12	124274	118997	2292	-	28017	2706	15935	15010	-	
1994 01-12	129814	124359	1783	-	27247	2979	20374	16090	-	
1994 02	10638	10143	256	-	1758	131	2237	1430	-	
1994 03	11605	11185	245	-	2710	191	2247	1364	-	
1994 04	12088	11580	182	-	2054	244	2557	1677	-	
1994 05	11022	10499	289	-	2178	277	1285	847	-	
1995 02	8739	8266	102	-	2095	198	1674	604	-	
1995 03	9109	8597	4	-	1998	247	1378	638	-	
1995 04	9138*	8626*	1	-	1561	350	1380*	785	-	
1995 05			9	-	2080	230		1056	-	
1994 01 - 05	57773	55308	1243	-	11190	1079	10118	7296	-	
1995 01 - 05			116	-	10191	1304		5056	-	
EINFUHREN AUS DEM NAHEN U. MITTL. OSTEN			IMPORTS FROM THE NEAR AND MIDDLE EAST				IMPORT. EN PROV. PROCHE ET MOYEN ORIENT			
1993 01-12	190673	184188	15227	105	17544	9557	17194	19381		
1994 01-12	167211	160497	12427	-	15454	9179	15564	16990		
1994 02	11658	11016	958	-	698	778	982	2261		
1994 03	13457	12831	670	-	1079	934	1418	2481		
1994 04	14572	13096	651	-	1625	837	998	3005		
1994 05	14269	13576	670	-	1557	929	913	3349		
1995 02	14037	12462	1218	-	1044	1105	1161	2379		
1995 03	12146	11626	977	-	1090	758	1114	2800		
1995 04	14052*	13238*	774	-	1304	1175	1110*	3020		
1995 05			994	-	1140	744		3224		
1994 01 - 05	68204	65073	4303	-	6000	4279	5436	14403		
1995 01 - 05			5400	-	5271	4686		14086		
EINFUHREN AUS OSTEUROPA			IMPORTS FROM EASTERN EUROPE				IMPORT. EN PROVENANCE D'EUROPE ORIENTALE			
1993 01-12	63337	60294	3027	1727	17401	1419	5171	7484		
1994 01-12	69587	65100	2877	1289	21196	2222	4550	5303		
1994 02	3635	3613	169	16	1592	148	275	231		
1994 03	4424	4196	71	229	1499	78	125	345		
1994 04	6086	5663	277	152	1840	126	131	695		
1994 05	6259	5743	365	104	1657	-	654	727		
1995 02	4138	4119	94	204	1746	312		163		
1995 03	5476	5163	15	191	1807	172	757	601		
1995 04	5306*	5057*	239	228	1300	87	760*	458		
1995 05			368	172	1663	477		1141		
1994 01 - 05	24762	23301	923	545	8530	505	1287	2233		
1995 01 - 05			709	917	8419	1293		2536		
EINFUHREN AUS ANDEREN DRITTEN LANDERN			IMPORTS FROM OTHER THIRD-PARTY COUNTRIES				IMPORT. EN PROV. D'AUTRES PAYS TIERS			
1993 01-12	88488	78500	5882	3509	10584	163	2778	8464	1860	
1994 01-12	97330	85235	7749	4317	19877	142	1874	9415	2299	
1994 02	7819	6685	527	371	1915	-	24	669	200	
1994 03	8869	7899	894	389	1755	-	310	800	211	
1994 04	7377	6714	572	371	1546	-	198	712	210	
1994 05	8633	7245	502	312	1957	-	293	831	210	
1995 02	7764	6849	684	157	1545	-	11	896	141	
1995 03	8938	7221	686	274	1607	30	-	1043	216	
1995 04	7849*	6920*	579	220	2082	-	*	1412	70	
1995 05			633	174	1369	-	-	893	281	
1994 01 - 05	41443	36161	3268	1972	8600	-	1064	3864	1048	
1995 01 - 05			3350	1180	8430	30		5139	918	
EINFUHREN AUS MEXICO			IMPORTS FROM MEXICO				IMPORT. EN PROVENANCE DU MEXIQUE			
1993 01-12	14272	14033	183	-	221		10732	1278		
1994 01-12	10397	10397	259	-	-		8244	591		
1994 02	744	744	10	-	-		724	-		
1994 03	817	817	38	-	-		491	-		
1994 04	1103	1103	21	-	-		890	127		
1994 05	529	529	11	-	-		518	-		
1995 02	696	696	2	-	-		608	-		
1995 03	537	537	14	-	-		389	-		
1995 04	552*	552*	15	-	-		390*	-		
1995 05			12	-	-			-		
1994 01 - 05	3874	3874	88	-	-		3306	127		
1995 01 - 05			46	-	-			-		

(1) EXTRA-COMMUNITY IMPORTS PRIOR TO 01.01.1995 REFER TO EUR 12
(1) IMPORTATIONS EXTRA-COMMUNAUTAIRES AVANT LE 01.01.1995 SE REFERENT A EUR 12

I	L	NL	A	P	FIN	S	UK	U.S.A.	
ROHOEL UND FEEDSTOCKS (1) EINFUHREN 1000 T			CRUDE OIL AND FEEDSTOCKS (1) IMPORTS 1000 T			PETROLE BRUT ET SEMI RAFFINE (1) IMPORTATIONS 1000 T			
AUSSENGEMEINSCHAFTLICHE EINFUHREN(EUR15)			EXTRA-COMMUNITY IMPORTS (EUR 15)			IMPORT. EXTRA-COMMUNAUTAIRES (EUR 15)			
86336	53093	7360	10964	4962	13981	54854	286623	1993	01-12
85054	53372	7729	14010	6772	15098	47059	285904	1994	01-12
5506	4070	507	833	419	1367	3423	19707	1994	02
7025	4052	698	1489	458	1303	4044	21924	1994	03
8057	3789	650	1131	470	1022	3551	23794	1994	04
6962	5072	648	1247	1072	1471	4114	25557	1994	05
5959	4261	507	987	419	1155	3231	20314	1995	02
6243	3772	698	1397	458	1056	3092	25246	1995	03
6454	4632*	650	1104	470	1503	3073	22575	1995	04
:	:	648	1318	1072	1471	3924	24114	1995	05
34654	21624	3169	5886	2935	6533	19489	112566	1994	01 - 05
:	:	3169	6059	2935	6358	17085	114385	1995	01 - 05
EINFUHREN AUS WESTLICHER HEMISPHERE			IMPORTS FROM THE WESTERN HEMISPHERE			IMPORT. EN PROV. HEMISPHERE OCCIDENTAL			
117	274	239	1044	1351	2290	106793	1993	01-12	
344	366	-	515	1098	2276	115192	1994	01-12	
-	-	-	-	-	1	8528	1994	02	
-	45	-	127	215	372	9378	1994	03	
-	-	-	-	72	135	9373	1994	04	
28	70	-	-	71	140	9626	1994	05	
-	48	-	-	99	226	8687	1995	02	
28	46	-	134	90	92	10467	1995	03	
-	52*	-	-	129	265	9941	1995	04	
:	:	-	135	71	290	10963	1995	05	
28	115	-	127	358	718	46182	1994	01 - 05	
:	:	-	269	489	1026	49960	1995	01 - 05	
EINFUHREN AUS AFRIKA			IMPORTS FROM AFRICA			IMPORTATIONS EN PROVENANCE D'AFRIQUE			
36427	8333	4631	5632	253	393	4645	78658	1993	01-12
36177	9144	3960	5756	102	1393	4809	75063	1994	01-12
2582	858	372	522	-	123	369	5049	1994	02
2907	464	420	562	-	-	495	5075	1994	03
3685	604	380	294	-	128	285	6530	1994	04
3581	1176	400	486	-	123	383	7088	1994	05
2750	488	372	282	-	101	73	5064	1995	02
3102	436	420	667	-	92	127	6878	1995	03
3323	500*	380	648	-	132	78	5788	1995	04
:	:	400	450	-	123	309	6559	1995	05
15850	4103	1968	2602	-	497	1827	28700	1994	01 - 05
:	:	1968	2553	-	551	912	29909	1995	01 - 05
EINFUHREN AUS DEM NAHEN U. MITTL. OSTEN			IMPORTS FROM THE NEAR AND MIDDLE EAST			IMPORT. EN PROV. PROCHE ET MOYEN ORIENT			
30674	35486	2172	2529	96	4217	16491	97993	1993	01-12
25098	31291	2780	5879	126	3808	10615	94227	1994	01-12
1838	2284	118	296	-	524	921	6130	1994	02
2343	2828	101	605	-	525	473	7325	1994	03
2180	2030	219	598	-	257	1172	7891	1994	04
1758	2490	168	706	-	525	1204	8708	1994	05
1929	2319	118	336	-	457	971	6563	1995	02
1720	2405	101	421	-	419	341	7901	1995	03
1734	3000*	219	210	-	595	911	6846	1995	04
:	:	168	464	-	525	844	6731	1995	05
10683	12546	776	2515	-	2355	4908	37349	1994	01 - 05
:	:	776	2065	-	2461	3417	34455	1995	01 - 05
EINFUHREN AUS OSTEUROPA			IMPORTS FROM EASTERN EUROPE			IMPORT. EN PROVENANCE D'EUROPE ORIENTALE			
17399	1944	318	468	1446	1279	4254	3179	1993	01-12
21364	2290	989	399	2109	1389	3610	1422	1994	01-12
962	27	17	-	2	3	193	-	1994	02
1598	196	177	-	36	15	55	146	1994	03
1773	286	51	146	198	174	237	-	1994	04
1389	454	80	-	369	67	393	135	1994	05
1280	235	17	-	2	-	86	-	1995	02
1210	136	177	-	36	-	274	-	1995	03
1316	280*	51	139	198	-	250	-	1995	04
:	:	80	144	369	67	284	61	1995	05
7016	1018	425	146	711	265	1098	335	1994	01 - 05
:	:	425	283	711	67	1052	61	1995	01 - 05
EINFUHREN AUS ANDEREN DRITTEN LAENDERN			IMPORTS FROM OTHER THIRD-PARTY COUNTRIES			IMPORT. EN PROV. D'AUTRES PAYS TIERS			
1719	7056	-	1291	3167	6741	27174		1993	01-12
2071	10281	-	1461	4435	7410	25749		1994	01-12
124	901	-	15	417	717	1939		1994	02
177	519	-	195	422	548	2649		1994	03
419	869	-	93	272	391	1724		1994	04
206	882	-	55	703	685	1997		1994	05
-	1171	-	369	417	498	1875		1995	02
183	749	-	175	422	455	2258		1995	03
81	800*	-	107	272	647	1569		1995	04
:	:	-	125	703	685	2197		1995	05
1077	3842	-	496	2224	3058	10938		1994	01 - 05
:	:	-	889	2224	2790	10678		1995	01 - 05
EINFUHREN AUS MEXIKO			IMPORTS FROM MEXICO			IMPORT. EN PROVENANCE DU MEXIQUE			
-	-	239	795			824	45962	1993	01-12
-	-	-	515			788	49862	1994	01-12
-	-	-	-	127		-	3794	1994	02
-	-	-	-	-		161	4538	1994	03
-	-	-	-	-		65	4149	1994	04
-	-	-	-	-		-	4186	1994	05
-	-	-	-	-		86	3518	1995	02
-	-	-	134			-	4249	1995	03
-	-	-	-	-		147	4216	1995	04
:	:	-	135			80	4692	1995	05
-	-	-	127			226	20839	1994	01 - 05
:	:	-	269			394	20720	1995	01 - 05

(1) EXTRA-COMMUNITY IMPORTS PRIOR TO 01.01.1995 REFER TO EUR 12
(1) IMPORTATIONS EXTRA-COMMUNAUTAIRES AVANT LE 01.01.1995 SE REFERENT A EUR 12

	EUR 15	EUR 12	B	DK	D	GR	E	F	IRL	
ROHOEL UND FEEDSTOCKS						CRUDE OIL AND FEEDSTOCKS		PETROLE BRUT ET SEMI RAFFINE		
EINFUHREN						IMPORTS		IMPORTATIONS		
1000 T						1000 T		1000 T		
EINFUHREN AUS VENEZUELA						IMPORTS FROM VENEZUELA		IMPORTATIONS EN PROVENANCE DU VENEZUELA		
1993 01-12	9935	8584	669	-	5340	-	256	351	-	
1994 01-12	8614	7516	838	-	3907	-	547	86	-	
1994 02	298	298	-	-	212	-	-	86	-	
1994 03	837	622	69	-	247	-	50	-	-	
1994 04	445	173	-	-	228	-	75	-	-	
1994 05	650	579	108	-	233	-	-	-	-	
1995 02	717	618	74	-	283	-	-	-	-	
1995 03	888	798	69	100	247	-	190	26	-	
1995 04	1088*	959*	63	102	434	-	190*	-	-	
1995 05			66	59	440	-		-	-	
1994 01 - 05	2683	2325	249	-	1156	-	200	86	-	
1995 01 - 05			272	413	1723	-		26	-	
EINFUHREN AUS ALGERIEN						IMPORTS FROM ALGERIA		IMPORTATIONS EN PROVENANCE D'ALGERIE		
1993 01-12	20019	18726	214	-	7808	26	625	1264	-	
1994 01-12	19614	18153	-	-	6841	244	809	2092	-	
1994 02	1384	1287	-	-	415	-	74	239	-	
1994 03	1569	1459	-	-	735	-	99	123	-	
1994 04	1334	1090	-	-	350	-	-	161	-	
1994 05	1666	1486	-	-	622	26	-	86	-	
1995 02	1558	1461	-	-	576	-	131	249	-	
1995 03	1146	1036	-	-	556	-	-	40	-	
1995 04	1659*	1415*	-	-	498	-	-	299	-	
1995 05			-	-	375	-		307	-	
1994 01 - 05	7409	6674	-	-	2762	26	195	698	-	
1995 01 - 05			-	-	2613	-		1083	-	
EINFUHREN AUS LIBYEN						IMPORTS FROM LIBYA		IMPORTATIONS EN PROVENANCE DE LIBYE		
1993 01-12	51940	51149	1606	-	11497	2297	5335	2301	-	
1994 01-12	50812	49648	907	-	11720	1879	6189	2111	-	
1994 02	4064	3904	-	-	734	131	628	301	-	
1994 03	4687	4586	173	-	1183	191	634	234	-	
1994 04	4461	4360	111	-	873	103	643	188	-	
1994 05	4618	4514	208	-	947	251	478	233	-	
1995 02	3796	3636	-	-	956	129	397	100	-	
1995 03	4335	4234	-	-	919	129	468	180	-	
1995 04	3838*	3737*	-	-	732	129	480*	10	-	
1995 05			3	-	1018	128		192	-	
1994 01 - 05	22030	21476	654	-	4594	912	2771	1239	-	
1995 01 - 05			3	-	4554	694		747	-	
EINFUHREN AUS AEGYPTEN						IMPORTS FROM EGYPT		IMPORTATIONS EN PROVENANCE D'EGYPTE		
1993 01-12	8698	8698	-	-	-	383	451	1151	-	
1994 01-12	8230	8230	-	-	-	234	788	458	-	
1994 02	606	606	-	-	-	-	129	70	-	
1994 03	478	478	-	-	-	-	-	-	-	
1994 04	845	845	-	-	-	63	129	26	-	
1994 05	942	942	-	-	-	-	-	63	-	
1995 02	562	562	-	-	-	-	79	-	-	
1995 03	460	460	-	-	-	49	-	26	-	
1995 04	760*	760*	-	-	-	26	-	27	-	
1995 05			-	-	-	102		34	-	
1994 01 - 05	3713	3713	-	-	-	63	477	240	-	
1995 01 - 05			-	-	-	277		87	-	
EINFUHREN AUS NIGERIA						IMPORTS FROM NIGERIA		IMPORTATIONS EN PROVENANCE DU NIGERIA		
1993 01-12	29557	26832	318	-	7688	-	6074	5586	-	
1994 01-12	34853	32484	580	-	6911	122	8294	7618	-	
1994 02	3560	3322	125	-	550	-	1141	531	-	
1994 03	3066	2857	12	-	763	-	993	461	-	
1994 04	3782	3619	54	-	654	-	1277	1166	-	
1994 05	2707	2468	53	-	465	-	699	258	-	
1995 02	1849	1633	-	-	451	-	677	255	-	
1995 03	1816	1515	-	-	327	-	553	263	-	
1995 04	3707*	3540*	-	-	214	126	550*	316	-	
1995 05			2	-	561	-		342	-	
1994 01 - 05	17653	16477	311	-	3418	-	4748	3712	-	
1995 01 - 05			2	-	2011	126		2022	-	
EINFUHREN AUS GABON						IMPORTS FROM GABON		IMPORTATIONS EN PROVENANCE DU GABON		
1993 01-12	2192	2192	-	-	-	-	129	2063	-	
1994 01-12	2773	2773	123	-	134	-	792	1687	-	
1994 02	118	118	8	-	-	-	-	110	-	
1994 03	314	314	56	-	-	-	-	221	-	
1994 04	153	153	17	-	-	-	-	136	-	
1994 05	199	199	26	-	-	-	-	173	-	
1995 02	-	-	-	-	-	-	-	-	-	
1995 03	111	111	-	-	-	-	111	-	-	
1995 04	242*	242*	-	-	-	-	110*	132	-	
1995 05			4	-	-	-		-	-	
1994 01 - 05	1176	1176	107	-	-	-	392	640	-	
1995 01 - 05			4	-	-	-		285	-	
EINFUHREN AUS DEM IRAK						IMPORTS FROM IRAQ		IMPORTATIONS EN PROVENANCE D'IRAK		
1993 01-12	27	-	-	-	-	-	-	-	-	
1994 01-12	-	-	-	-	-	-	-	-	-	
1994 02	-	-	-	-	-	-	-	-	-	
1994 03	-	-	-	-	-	-	-	-	-	
1994 04	-	-	-	-	-	-	-	-	-	
1994 05	-	-	-	-	-	-	-	-	-	
1995 02	-	-	-	-	-	-	-	-	-	
1995 03	-	-	-	-	-	-	-	-	-	
1995 04	-	-	-	-	-	-	-	-	-	
1995 05	-	-	-	-	-	-	-	-	-	
1994 01 - 05	-	-	-	-	-	-	-	-	-	
1995 01 - 05	-	-	-	-	-	-	-	-	-	

I	L	NL	A	P	FIN	S	UK	U.S.A.
ROHÖL UND FEEDSTOCKS EINFÜHREN 1000 T			CRUDE OIL AND FEEDSTOCKS IMPORTS 1000 T			PETROLE BRUT ET SEMI RAFFINE IMPORTATIONS 1000 T		
EINFÜHREN AUS VENEZUELA			IMPORTS FROM VENEZUELA			IMPORTATIONS EN PROVENANCE DU VENEZUELA		
117		274		249		1351	1328	58190 : 1993 01-12
374		366		-		1098	1398	60475 : 1994 01-12
-		-		-		-	-	4354 : 1994 02
-		45		-		215	211	4624 : 1994 03
-		-		-		72	70	4950 : 1994 04
28		70		-		71	140	5015 : 1994 05
-		48		-		99	140	4697 : 1995 02
28		46		-		90	92	5713 : 1995 03
-		52*		-		129	118	5054 : 1995 04
:		:		-		71	210	5558 : 1995 05
28		115		-		358	491	23491 : 1994 01 - 05
:		:		-		489	631	26259 : 1995 01 - 05
EINFÜHREN AUS ALGERIEN			IMPORTS FROM ALGERIA			IMPORTATIONS EN PROVENANCE D'ALGERIE		
1759		3869	1293	1436	-	-	1725	4523 : 1993 01-12
2482		3514	1460	956	-	-	1215	4375 : 1994 01-12
128		271	97	134	-	-	26	221 : 1994 02
133		195	110	120	-	-	54	244 : 1994 03
78		283	244	136	-	-	82	489 : 1994 04
233		302	180	-	-	-	137	391 : 1994 05
153		352	97	-	-	-	-	680 : 1995 02
138		302	110	-	-	-	-	375 : 1995 03
318		300*	244	-	-	-	-	362 : 1995 04
:		:	180	-	-	-	-	473 : 1995 05
608		1531	735	529	-	-	325	1598 : 1994 01 - 05
:		:	735	-	-	-	-	2023 : 1995 01 - 05
EINFÜHREN AUS LIBYEN			IMPORTS FROM LIBYA			IMPORTATIONS EN PROVENANCE DE LIBYE		
25278		88	791	981			1766	: 1993 01-12
24211		26	1164	795			1810	: 1994 01-12
1856		-	160	-			254	: 1994 02
1850		-	101	79			242	: 1994 03
2337		-	101	78			27	: 1994 04
2160		-	104	79			158	: 1994 05
1907		-	160	74			73	: 1995 02
1255		-	101	156			127	: 1995 03
2278		-	101	77			31	: 1995 04
:		:	104	83			222	: 1995 05
10290		-	554	236			780	: 1994 01 - 05
:		:	554	390			654	: 1995 01 - 05
EINFÜHREN AUS AEGYPTEN			IMPORTS FROM EGYPT			IMPORTATIONS EN PROVENANCE D'EGYPTE		
5236		-	-	759			718	: 1993 01-12
4284		143	-	1192			1131	: 1994 01-12
318		-	-	-			89	: 1994 02
279		-	-	-			199	: 1994 03
393		60	-	-			174	: 1994 04
586		83	-	125			85	: 1994 05
483		-	-	-			-	: 1995 02
385		-	-	-			-	: 1995 03
430		-	-	248			29	: 1995 04
:		:	-	-			87	: 1995 05
1048		143	-	253			689	: 1994 01 - 05
:		:	-	240			116	: 1995 01 - 05
EINFÜHREN AUS NIGERIA			IMPORTS FROM NIGERIA			IMPORTATIONS EN PROVENANCE DU NIGERIA		
615		3903	2349	2456	123		192	39741 : 1993 01-12
798		5066	1256	2787	253	1113	308	36655 : 1994 01-12
-		587	115	388	-	123	-	2440 : 1994 02
126		269	209	233	-	-	-	2629 : 1994 03
127		261	35	80	-	128	-	2932 : 1994 04
-		711	116	282	-	123	-	3719 : 1994 05
38		4	115	208	-	101	-	1949 : 1995 02
-		-	209	372	-	92	-	3641 : 1995 03
11		-	35	323	-	132	-	2434 : 1995 04
:		:	116	367	-	123	-	3201 : 1995 05
538		2296	679	1454	-	497	-	13358 : 1994 01 - 05
:		:	679	1512	-	551	124	14249 : 1995 01 - 05
EINFÜHREN AUS GABON			IMPORTS FROM GABON			IMPORTATIONS EN PROVENANCE DU GABON		
-		-	-	-			-	7929 : 1993 01-12
37		-	-	-			-	10802 : 1994 01-12
-		-	-	-			-	794 : 1994 02
37		-	-	-			-	512 : 1994 03
-		-	-	-			-	1318 : 1994 04
-		-	-	-			-	916 : 1994 05
-		-	-	-			-	710 : 1995 02
-		-	-	-			-	808 : 1995 03
-		-	-	-			-	669 : 1995 04
:		:	-	-			-	872 : 1995 05
37		-	-	-			-	4279 : 1994 01 - 05
:		:	-	-			-	4138 : 1995 01 - 05
EINFÜHREN AUS DEM IRAK			IMPORTS FROM IRAQ			IMPORTATIONS EN PROVENANCE D'IRAQ		
-		-	27	-			-	: 1993 01-12
-		-	-	-			-	: 1994 01-12
-		-	-	-			-	: 1994 02
-		-	-	-			-	: 1994 03
-		-	-	-			-	: 1994 04
-		-	-	-			-	: 1994 05
-		-	-	-			-	: 1995 02
-		-	-	-			-	: 1995 03
-		-	-	-			-	: 1995 04
:		:	-	-			-	: 1995 05
-		-	-	-			-	: 1994 01 - 05
-		-	-	-			-	: 1995 01 - 05

	EUR 15	EUR 12	B	DK	D	GR	E	F	IRL	
ROHOEL UND FEEDSTOCKS EINFUHREN 1000 T	CRUDE OIL AND FEEDSTOCKS IMPORTS 1000 T					PETROLE BRUT ET SEMI RAFFINE IMPORTATIONS 1000 T				
EINFUHREN AUS IRAN	IMPORTS FROM IRAN					IMPORTATIONS EN PROVENANCE D'IRAN				
1993 01-12	56302	54572	6538		2484	5111	5062	11918		
1994 01-12	47785	45806	5804		1995	5179	5304	7538		
1994 02	2888	2620	499		-	420	193	69		
1994 03	3234	2958	230		-	501	405	448		
1994 04	3327	3327	460		135	352	336	633		
1994 05	4256	3961	249		331	612	202	722		
1995 02	3872	3631	496		275	627	138	321		
1995 03	3412	3191	254		261	476	293	553		
1995 04	3131*	2817*	289		124	572	290*	510		
1995 05			391		182	456		1099		
1994 01 - 05	18430	17323	2157		684	2339	1666	2616		
1995 01 - 05			1725		861	2782		3108		
EINFUHREN AUS SAUDI-ARABIEN	IMPORTS FROM SAUDI ARABIA					IMPORT. EN PROVENANCE D'ARABIE SAOUDITE				
1993 01-12	91913	87656	5108	-	8163	4146	8028	22115		
1994 01-12	86418	82822	5507	-	7083	3836	8273	22658		
1994 02	6897	6548	396	-	439	358	710	1947		
1994 03	8114	7764	424	-	582	433	852	1786		
1994 04	7856	7380	135	-	900	485	582	2012		
1994 05	7384	7047	355	-	751	317	632	2387		
1995 02	6488	6179	689	-	395	320	776	1536		
1995 03	7039	6740	655	-	681	202	653	2001		
1995 04	7355*	6855*	483	-	707	520	650*	1688		
1995 05			603	-	527	169		1960		
1994 01 - 05	37497	35679	1560	-	3136	1940	3371	10205		
1995 01 - 05			3457	-	2651	1464		8900		
EINFUHREN AUS KUWAIT	IMPORTS FROM KUWAIT					IMPORTATIONS EN PROVENANCE DU KOWEIT				
1993 01-12	22500	22500	2801	-	1043	272	367	1528		
1994 01-12	13555	13555	238	-	1081	-	-	799		
1994 02	830	830	11	-	62	-	-	-		
1994 03	757	757	-	-	93	-	-	-		
1994 04	1422	1422	-	-	96	-	-	276		
1994 05	1036	1036	-	-	95	-	-	-		
1995 02	1280	1280	-	-	90	-	-	273		
1995 03	750	750	-	-	76	-	-	-		
1995 04	1620*	1620*	-	-	81	-	-	263		
1995 05			-	-	179	-	-	-		
1994 01 - 05	5679	5679	238	-	401	-	-	276		
1995 01 - 05			-	-	456	-	-	536		
EINFUHREN AUS KATAR	IMPORTS FROM QATAR					IMPORTATIONS EN PROVENANCE DU QATAR				
1993 01-12	2	2	-	-	-	-	-	2		
1994 01-12	-	-	-	-	-	-	-	-		
1994 03	-	-	-	-	-	-	-	-		
1994 04	-	-	-	-	-	-	-	-		
1994 05	-	-	-	-	-	-	-	-		
1994 06	-	-	-	-	-	-	-	-		
1995 03	74	74	-	-	-	-	-	-		
1995 04	-	-	-	-	-	-	-	-		
1995 05			-	-	-	-	-	-		
1995 06				-	-	-	-	-		
1994 01 - 06	-	-	-	-	-	-	-	-		
1995 01 - 06				-	-	-	-	-		
EINFUHREN AUS VEREINIGTEN ARAB. EMIRATEN	IMPORTS FROM THE UNITED ARAB EMIRATES					IMPORT. EN PROV. DES EMIRATS ARABES UNIS				
1993 01-12	2825	2729	780	-	-	-	-	1186		
1994 01-12	1231	1150	878	-	31	-	-	112		
1994 02	96	96	52	-	-	-	-	44		
1994 03	16	16	16	-	-	-	-	-		
1994 04	56	56	56	-	-	-	-	-		
1994 05	66	66	66	-	-	-	-	-		
1995 02	33	33	33	-	-	-	-	-		
1995 03	68	68	68	-	-	-	-	-		
1995 04	2*	2*	2	-	-	-	-	-		
1995 05			-	-	-	-	-	-		
1994 01 - 05	460	460	348	-	-	-	-	112		
1995 01 - 05			218	-	-	-	-	-		
EINFUHREN AUS DER GUS	IMPORTS FROM THE CIS					IMPORTATIONS EN PROVENANCE DE LA CEI				
1993 01-12	63283	60240	8027	1700	17401	1392	5171	7484	-	
1994 01-12	69513	65026	2877	1288	21196	2214	4550	5303	-	
1994 02	3634	3612	169	15	1592	148	275	231	-	
1994 03	4369	4141	71	229	1499	78	125	345	-	
1994 04	6086	5663	277	152	1840	126	131	695	-	
1994 05	6259	5743	365	104	1657	-	654	727	-	
1995 02	4138	4119	94	203	1746	312	-	163	-	
1995 03	5376	5163	15	191	1807	172	757	601	-	
1995 04	5256*	5007*	239	228	1300	87	760*	458	-	
1995 05			368	172	1663	477		1141	-	
1994 01 - 05	24646	23245	923	544	8530	505	1287	2233	-	
1995 01 - 05			709	917	8419	1293		2536	-	

I	L	NL	A	P	FIN	S	UK	U.S.A.	
ROHOEL UND FEEDSTOCKS EINFUHREN 1000 T		CRUDE OIL AND FEEDSTOCKS IMPORTS 1000 T					PETROLE BRUT ET SEMI RAFFINE IMPORTATIONS 1000 T		
EINFUHREN AUS IRAN		IMPORTS FROM IRAN					IMPORTATIONS EN PROVENANCE D'IRAN		
11003	9596	163	570	1567	2290	: 1993 01-12			
7214	8451	234	2994	1745	1327	: 1994 01-12			
637	554	-	-	268	248	: 1994 02			
775	122	-	422	276	55	: 1994 03			
738	401	-	268	-	4	: 1994 04			
232	947	36	547	259	119	: 1994 05			
729	694	-	255	241	96	: 1995 02			
508	846	-	-	221	-	: 1995 03			
-	900*	-	132	314	-	: 1995 04			
:	:	36	131	259	249	: 1995 05			
3465	2733	36	1237	1071	426	: 1994 01 - 05			
:	:	36	820	1280	465	: 1995 01 - 05			
EINFUHREN AUS SAUDI-ARABIEN		IMPORTS FROM SAUDI ARABIA					IMPORT. EN PROVENANCE D'ARABIE SAOUDITE		
15107	12886	1607	1959	-	2650	10144	71818	: 1993 01-12	
13877	14311	1533	2885	-	2063	4392	73077	: 1994 01-12	
865	1089	93	296	-	256	448	4214	: 1994 02	
1282	2152	101	183	-	249	70	5037	: 1994 03	
1234	999	219	330	-	257	703	6599	: 1994 04	
1292	838	71	159	-	266	316	6492	: 1994 05	
878	954	93	81	-	216	550	5001	: 1995 02	
979	1010	101	421	-	198	138	6822	: 1995 03	
994	1200*	219	78	-	281	535	6040	: 1995 04	
:	:	71	333	-	266	394	5808	: 1995 05	
5829	6306	534	1278	-	1284	2054	28176	: 1994 01 - 05	
:	:	534	1245	-	1181	1847	29296	: 1995 01 - 05	
EINFUHREN AUS KUWAIT		IMPORTS FROM KUWAIT					IMPORTATIONS EN PROVENANCE DU KOWEIT		
1336	12702					2451		: 1993 01-12	
52	8460					2925		: 1994 01-12	
-	641					116		: 1994 02	
-	552					112		: 1994 03	
52	630					368		: 1994 04	
-	705					236		: 1994 05	
-	671					246		: 1995 02	
-	549					125		: 1995 03	
-	900*					376		: 1995 04	
:	:					123		: 1995 05	
52	3505					1207		: 1994 01 - 05	
:	:					870		: 1995 01 - 05	
EINFUHREN AUS KATAR		IMPORTS FROM QATAR					IMPORTATIONS EN PROVENANCE DU QATAR		
-	-	-	-	-	-	-	-	: 1993 01-12	
-	-	-	-	-	-	-	-	: 1994 01-12	
-	-	-	-	-	-	-	-	: 1994 03	
-	-	-	-	-	-	-	-	: 1994 04	
-	-	-	-	-	-	-	-	: 1994 05	
-	-	-	-	-	-	-	-	: 1994 06	
74	-	-	-	-	-	-	-	: 1995 03	
-	*	-	-	-	-	-	-	: 1995 04	
:	:	-	-	-	-	-	-	: 1995 05	
:	:	-	-	-	-	-	-	: 1995 06	
-	-	-	-	-	-	-	-	: 1994 01 - 06	
:	:	-	-	-	-	-	-	: 1995 01 - 06	
EINFUHREN AUS VEREINIGTEN ARAB. EMIRATEN		IMPORTS FROM THE UNITED ARAB EMIRATES					IMPORT. EN PROV. DES EMIRATS ARABES UNIS		
122	302	-	96	339	4462	: 1993 01-12			
-	67	-	81	62	1049	: 1994 01-12			
-	-	-	-	-	195	: 1994 02			
-	-	-	-	-	119	: 1994 03			
-	-	-	-	-	33	: 1994 04			
-	-	-	-	-	-	: 1994 05			
-	-	-	-	-	45	: 1995 02			
-	-	-	-	-	-	: 1995 03			
-	-	-	-	-	-	: 1995 04			
:	:	-	-	-	-	: 1995 05			
-	-	-	-	-	412	: 1994 01 - 05			
:	:	-	-	-	132	: 1995 01 - 05			
EINFUHREN AUS DER GUS		IMPORTS FROM THE CIS					IMPORTATIONS EN PROVENANCE DE LA CEI		
17399	1944	318	468	1446	1279	4254	3179	: 1993 01-12	
21354	2290	989	399	2109	1389	3555	1422	: 1994 01-12	
962	27	17	-	2	3	193	-	: 1994 02	
1598	196	177	-	36	15	-	146	: 1994 03	
1773	286	51	146	198	174	237	-	: 1994 04	
1389	454	80	-	369	67	393	135	: 1994 05	
1280	235	17	-	2	-	86	-	: 1995 02	
1210	136	177	-	36	-	274	-	: 1995 03	
1266	280*	51	139	198	-	250	-	: 1995 04	
:	:	80	144	369	67	284	61	: 1995 05	
7016	1018	425	146	711	265	1043	335	: 1994 01 - 05	
:	:	425	283	711	67	1052	61	: 1995 01 - 05	

	EUR 15	EUR 12	B	DK	D	GR	E	F	IRL	
ROHOEL UND FEEDSTOCKS			CRUDE OIL AND FEEDSTOCKS				PETROLE BRUT ET SEMI RAFFINE			
1000 T	1000 T									
EINFUHREN AUS NORWEGEN			IMPORTS FROM NORWAY				IMPORTATIONS EN PROVENANCE DE NORVEGE			
1993 01-12	83160	73252	6377	3480	18520	-	178	8165	1880	
1994 01-12	91974	80129	7749	4317	19826	-	349	9130	2299	
1994 02	7630	6496	527	371	1911	-	-	669	200	
1994 03	8525	7555	894	389	1755	-	197	800	211	
1994 04	6913	6250	572	371	1546	-	-	712	210	
1994 05	7983	6595	502	312	1935	-	-	831	210	
1995 02	8029	7114	684	157	1545	-	11	887	140	
1995 03	7849	6972	686	274	1607	-	-	1603	210	
1995 04	7758*	6839*	579	220	2082	-	-	1412	70	
1995 05	:	:	633	174	1369	-	:	893	281	
1994 01 - 05	39362	34080	3260	1972	8572	-	267	3834	1048	
1995 01 - 05	:	:	3350	1180	8430	-	:	5130	911	
EINFUHREN AUS OPEC-LAENDERN			IMPORTS FROM OFEC				IMPORTATIONS EN PROVENANCE DE L'OPEP			
1993 01-12	287212	274942	18034	-	44023	11852	25876	48314	-	
1994 01-12	265654	253907	14875	-	39703	11260	30208	44701	-	
1994 02	20135	19023	1091	-	2412	909	2746	3327	-	
1994 03	22594	21333	980	-	3603	1125	3033	3273	-	
1994 04	22836	21780	833	-	3236	940	2913	4572	-	
1994 05	22582	21356	1065	-	3444	1206	2011	3859	-	
1995 02	19593	18471	1292	73	3026	1076	2119	2734	-	
1995 03	19639	18517	1046	100	3067	807	2268	3063	-	
1995 04	20642*	19187*	837	102	2790	1347	2270*	3218	-	
1995 05	:	:	1069	59	3282	753	:	3900	-	
1994 01 - 05	113017	107269	5624	-	16151	5217	13343	19584	-	
1995 01 - 05	:	:	5681	413	14869	5066	:	16707	-	
GESAMTAUSFUHREN			TOTAL EXPORTS				EXPORTATIONS TOTALES			
1993 01-12	75485	75039	2617	5179	108	740	-	1339	690	
1994 01-12	96802	96456	2914	5967	1120	482	-	1097	349	
1994 02	8191	8159	206	480	-	57	-	131	86	
1994 03	8362	8317	205	547	72	-	-	200	76	
1994 04	8262	8231	277	420	76	52	-	168	61	
1994 05	6979	6941	257	573	79	-	-	36	-	
1995 02	8528	8455	265	375	137	53	-	11	-	
1995 03	8504	8436	54	526	102	-	-	100	-	
1995 04	7838*	7812*	52	332	82	160	-	52	-	
1995 05	7402*	7364*	245	459	83	-	-	3	-	
1994 01 - 05	38980	38809	1186	2624	227	277	-	629	278	
1995 01 - 05	40560*	40282*	816	2112	490	213	-	230	-	
1995 / 1994 %	4.1*	3.8*	-31.2	-19.5	115.9	-23.1	-	-63.4	-100.0	
EINSATZ IN DEN RAFFINERIEEN			INPUT TO REFINERIES				ENTREES EN RAFFINERIES			
1993 01-12	611288	572023	28597	8607	112923	14182	53996	80697	1885	
1994 01-12	629742	588414	31589	8877	120178	16860	54601	80460	2319	
1994 02	47138	44142	2436	723	9022	1056	4205	6247	187	
1994 03	51266	47783	2327	779	9722	1244	5003	6977	209	
1994 04	51374	47882	2422	792	9574	1878	4716	6669	193	
1994 05	53626	50152	2540	716	10439	1558	3984	6831	192	
1995 02	47255	44257	2228	675	8970	1377	4215	5896	185	
1995 03	50471	47072	1896	768	9249	1454	4652	6362	202	
1995 04	49234*	45965*	1776	767	9445	1579	4600*	6496	100	
1995 05	51245*	47771*	2339	816	9654	1108	4600*	6914	204	
1994 01 - 05	256941	240101	12443	3829	48710	6979	22444	33474	981	
1995 01 - 05	252266*	245423*	10838	3805	47380	7020	22795*	32555	880	
1995 / 1994 %	-1.8*	-2.0*	-12.9	-0.6	-2.7	0.6	1.6*	-2.8	-10.3	
ROHOEL UND MINERALOELERZEUGNISSE			CRUDE OIL AND PETROLEUM PRODUCTS				PETROLE BRUT ET PRODUITS PETROLIERS			
NETTOEINFUHREN			NET IMPORTS				IMPORTATIONS NETTES			
1993 01-12	466883	432801	24602	1168	131338	16370	51968	84813	4812	
1994 01-12	443340	404979	25398	1011	130993	14726	54557	77856	5046	
1994 02	30325	27705	1986	-92	9559	1056	4443	6069	340	
1994 03	35697	32713	2291	247	10719	1039	4669	5363	388	
1994 04	38329	35036	2124	228	11143	1065	5321	7236	519	
1994 05	37973	34336	1909	-33	10969	1177	3984	6251	420	
1995 02	32989	30720	2033	84	10092	1795	4156	5718	363	
1995 03	33235	30717	1969	143	10627	1081	4717	5740	539	
1995 04	36903*	33533*	1914	228	10841	1425	4700*	6960	375	
1995 05	39252*	35615*	1886	-43	11072	1186	4700*	7382	554	
1994 01 - 05	181631	166378	10671	152	53374	5961	22227	32874	2073	
1995 01 - 05	179620*	165422*	10097	626	53408	7071	23392*	32999	2402	
1995 / 1994 %	-1.1*	-0.6*	-5.4	311.8	0.1	18.6	5.2*	0.4	15.9	

I	L	NL	A	P	FIN	S	UK	U.S.A.	

ROHOEL UND FEEDSTOCKS			CRUDE OIL AND FEEDSTOCKS				PETROLE BRUT ET SEMI RAFFINE		
1000 T			1000 T				1000 T		
EINFUHREN AUS NORWEGEN			IMPORTS FROM NORWAY				IMPORTATIONS EN PROVENANCE DE NORVEGE		
565		7055	625	3167	6741	26407	7075	1993 01-12	
648		10281	747	4435	7410	24783	10322	1994 01-12	
80		901	-	417	717	1837	708	1994 02	
151		519	134	422	548	2505	590	1994 03	
267		869	65	272	391	1638	935	1994 04	
-		882	-	703	685	1923	667	1994 05	
-		1165	267	417	498	2258	620	1995 02	
163		731	-	422	455	2258	909	1995 03	
-		800*	107	272	647	1569	1230	1995 04	
:		:	83	703	685	2132	1227	1995 05	
567		3842	268	2224	3058	10450	3325	1994 01 - 05	
:		:	457	2224	2790	10996	4768	1995 01 - 05	
EINFUHREN AUS OPEC-LAENDERN			IMPORTS FROM OPEC				IMPORTATIONS EN PROVENANCE DE L'OPEP		
55337		43620	6230	7651	5691	20235	186863	1993 01-12	
49045		40261	5647	10417	6019	13437	186433	1994 01-12	
3486		3142	465	818	647	1092	12218	1994 02	
4203		3335	521	1037	740	744	13165	1994 03	
4566		2574	599	892	457	1254	16321	1994 04	
3945		3653	507	1067	719	1106	16533	1994 05	
3705		2723	465	618	657	1105	13082	1995 02	
3982		2753	521	949	601	482	17359	1995 03	
3601		3352*	599	610	856	1060	14559	1995 04	
:		:	507	914	719	1198	15912	1995 05	
20847		16486	2538	4734	3210	5283	71314	1994 01 - 05	
:		:	2538	3967	3501	4591	76097	1995 01 - 05	
GESAMTAUSFUHREN			TOTAL EXPORTS				EXPORTATIONS TOTALES		
1605		864			446	61897	1556	1993 01-12	
1040		1951			346	81536	1606	1994 01-12	
51		181			32	6967	129	1994 02	
123		111			45	6983	97	1994 03	
109		234			31	6834	75	1994 04	
72		100			38	5824	142	1994 05	
4		117			73	7493	283	1995 02	
25		136			68	7493	157	1995 03	
43		38			26	7053	134	1995 04	
40*		50*			38	6484	170	1995 05	
380		731			171	32477	518	1994 01 - 05	
112*		451*			278	35858	912	1995 01 - 05	
-70.5*		-38.3*			62.6	10.4	76.1	1995 / 1994 %	
EINSATZ IN DEN RAFFINERIEEN			INPUT TO REFINERIES				ENTREES EN RAFFINERIES		
90596		73768	9500	11446	10273	19492	95326	741480	1993 01-12
90855		75267	9608	14209	12110	19610	93199	748275	1994 01-12
6542		6036	716	989	662	1618	6699	53928	1994 02
6961		5942	770	1277	912	1801	7342	60249	1994 03
7457		5368	765	1060	1014	1713	7753	62059	1994 04
7672		6476	710	1240	1035	1729	8504	65978	1994 05
7113		6154	716	853	662	1620	6591	54703	1995 02
7125		6095	770	1417	912	1717	7852	61318	1995 03
6634		6449	765	1277	1014	1490	6842	60930	1995 04
7000*		6500*	710	1293	1035	1729	7343	63809	1995 05
36419		30442	3726	5700	4634	8480	38680	302220	1994 01 - 05
35558*		32127*	3726	6108	4634	8483	36357	301929	1995 01 - 05
-2.4*		5.5*	-	7.2	-	-	-6.0	-0.1	1995 / 1994 %
ROHOEL UND MINERALOELERZEUGNISSE			CRUDE OIL AND PETROLEUM PRODUCTS				PETROLE BRUT ET PRODUITS PETROLIERS		
NETTOEINFUHREN			NET IMPORTS				IMPORTATIONS NETTES		
86512	1877	32616	9891	12786	9044	15147	-16061	392921	1993 01-12
88400	1898	33434	10150	12770	11736	16475	-41110	413513	1994 01-12
5643	154	2071	645	639	591	1384	-4163	29781	1994 02
7478	186	1823	880	1338	746	1358	-2828	33621	1994 03
8042	165	1985	811	960	1100	1382	-3752	34329	1994 04
7172	153	3326	942	1378	1315	1380	-2370	36354	1994 05
7172	129	1939	645	1076	591	1033	-3837	28406	1995 02
7256	169	1604	880	1173	746	892	-4301	34989	1995 03
7247	141	2784	811	972	1100	1459	-4054	32154	1995 04
7460*	147	2550*	942	1240	1315	1380	-2519	34506	1995 05
36143	827	12271	4041	5303	4309	6903	-15498	165345	1994 01 - 05
36731*	731	11444*	4041	5393	4309	5848	-18872	160364	1995 01 - 05
1.6*	-11.6	-6.7*	-	1.7	-	-15.3	21.8	-3.0	1995 / 1994 %

	EUR 15	EUR 12	B	DK	D	GR	E	F	IRL	
MINERALÖLENERZEUGNISSE NETTOERZEUGUNG IN DEN RAFFINERIEEN 1000 T	PETROLEUM PRODUCTS NET PRODUCTION IN REFINERIES 1000 T					PRODUITS PETROLIERS PRODUCT. NETTE DANS LES RAFFINERIES 1000 T				
ALLE MINERALÖLENERZEUGNISSE	ALL PETROLEUM PRODUCTS					TOUS PRODUITS PETROLIERS				
1993 01-12	573274	536639	26966	8171	106327	13329	49936	76660	1834	
1994 01-12	589526	552022	30475	8496	113178	15576	51874	74611	2216	
1994 02	44118	41197	2301	690	8466	996	3868	5797	181	
1994 03	48337	45145	2526	738	9188	1186	4761	6456	205	
1994 04	47469	44435	2330	759	8984	1313	4468	6221	188	
1994 05	50391	47248	2376	694	9869	1484	3854	6393	185	
1995 02	44121	41266	2120	645	8343	1309	3911	5460	180	
1995 03	47070	43909	1798	729	8678	1381	4267	5895	196	
1995 04	45843*	42803*	1623	736	8900	1504	4200*	6056	82	
1995 05	48043*	44900*	2215	779	9103	1058	4200*	6348	198	
1994 01 - 05	240522	225069	12066	3664	45836	6155	21260	31266	953	
1995 01 - 05	235511*	219887*	10208	3640	44451	6687	20940*	30213	835	
1995 / 1994 %	-2.1*	-2.3*	-15.4	-0.7	-3.0	8.6	-1.5*	-3.4	-12.4	
FLÜSSIG-UND RAFFINERIEGAS	LPG AND REFINERY GAS					GPL ET GAZ DE RAFFINERIE				
1993 01-12	17378	16688	411	174	3015	396	1564	2854	28	
1994 01-12	18775	18108	501	200	3843	589	1747	2679	30	
1994 02	1327	1281	33	15	268	46	118	183	3	
1994 03	1519	1458	36	16	301	51	169	224	3	
1994 04	1559	1486	42	18	323	50	134	234	3	
1994 05	1740	1673	47	14	370	48	143	268	2	
1995 02	1444	1400	32	12	276	52	142	206	4	
1995 03	1569	1518	26	18	309	52	170	231	2	
1995 04	1607*	1536*	26	18	324	52	170*	236	2	
1995 05	:	:	46	18	355	33	:	216	3	
1994 01 - 05	7764	7469	189	78	1571	243	723	1135	13	
1995 01 - 05	:	:	174	81	1582	251	:	1107	11	
1995 / 1994 %	:	:	-7.9	3.8	0.7	3.3	:	-2.5	-15.4	
MOTORENBENZIN	MOTOR SPIRIT					ESSENCES MOTEUR				
1993 01-12	136826	126741	5612	1450	26848	3447	8969	17581	367	
1994 01-12	137242	126792	5687	1599	26417	3544	8925	17291	354	
1994 02	10220	9472	443	137	1920	296	703	1294	27	
1994 03	10918	10026	496	141	2090	296	813	1275	32	
1994 04	11155	10276	441	146	2109	324	826	1481	31	
1994 05	11830	10954	422	128	2273	304	795	1515	32	
1995 02	10266	9580	424	118	2060	271	732	1175	33	
1995 03	11201	10324	429	144	2210	291	780	1247	34	
1995 04	10880*	9954*	351	147	1893	307	790*	1493	31	
1995 05	:	:	482	160	2030	198	:	1568	30	
1994 01 - 05	55892	51639	2263	706	10625	1548	3957	6970	154	
1995 01 - 05	:	:	2159	713	10454	1400	:	6987	158	
1995 / 1994 %	:	:	-4.6	1.0	-1.6	-9.6	:	0.2	2.6	
PETROLEUM UND FLUGTURBINENKRAFTSTOFFE	KEROSENES AND JET FUELS					PETROLE LAMPANT ET CARBUREACTEURS				
1993 01-12	36151	35271	1528	210	2594	1289	3603	4967	-	
1994 01-12	39311	38360	1702	249	2895	1632	4608	5327	11	
1994 02	2720	2661	129	20	208	95	331	323	-	
1994 03	3261	3193	189	27	215	120	379	534	-	
1994 04	3234	3168	111	21	223	151	360	453	-	
1994 05	3366	3296	144	3	235	177	315	508	-	
1995 02	2669	2611	116	17	235	86	274	367	14	
1995 03	3148	3073	97	18	265	136	368	411	13	
1995 04	3121*	3060*	67	17	279	155	360*	454	2	
1995 05	:	:	95	23	287	111	:	427	10	
1994 01 - 05	15969	15646	748	94	1110	647	1766	2284	-	
1995 01 - 05	:	:	509	99	1316	628	:	2106	39	
1995 / 1994 %	:	:	-32.0	5.3	18.6	-2.9	:	-7.8	-	
ROHNBENZIN	NAPHTAS					NAPHTAS				
1993 01-12	26718	26552	819	139	5153	145	2305	3223	29	
1994 01-12	34234	33904	906	137	9532	549	2236	3517	54	
1994 02	2623	2601	65	14	749	10	151	308	6	
1994 03	2812	2794	95	15	747	11	256	316	5	
1994 04	2520	2491	19	11	795	20	203	255	4	
1994 05	2738	2718	60	14	826	66	82	253	3	
1995 02	3093	2925	87	13	775	48	200	388	5	
1995 03	3134	3036	53	11	819	67	200	426	5	
1995 04	3179*	3090*	50	13	847	62	200*	355	-	
1995 05	:	:	20	10	805	59	:	347	6	
1994 01 - 05	13550	13439	334	69	3892	135	836	1443	23	
1995 01 - 05	:	:	302	62	4198	301	:	1940	21	
1995 / 1994 %	:	:	-9.6	-10.2	7.9	123.0	:	34.4	-8.7	

I	L	NL	A	P	FIN	S	UK	U.S.A.		
MINERALOELERZEUGNISSE NETTOERZEUGUNG IN DEN RAFFINERIEEN 1000 T		PETROLEUM PRODUCTS NET PRODUCTION IN REFINERIES 1000 T					PRODUITS PETROLIERS PRODUCT. NETTE DANS LES RAFFINERIES 1000 T			
ALLE MINERALOELERZEUGNISSE		ALL PETROLEUM PRODUCTS					TOUS PRODUITS PETROLIERS			
84297	69705	8966	10703	9653	18016	88711	698566	1993 01-12		
85120	71195	9075	13231	11346	17083	86050	703311	1994 01-12		
6106	5733	672	928	782	1467	6131	50718	1994 02		
6478	5641	722	1201	885	1585	6765	56389	1994 03		
7007	5071	720	986	962	1352	7108	57935	1994 04		
7219	6118	665	1152	994	1484	7904	61349	1994 05		
6655	5818	672	772	782	1401	6053	51426	1995 02		
6630	5796	722	1329	885	1554	7210	57591	1995 03		
6139	6060	720	1187	962	1358	6316	57131	1995 04		
7000*	6000*	665	1199	994	1484	6800	59815	1995 05		
34093	28816	3493	5332	4587	7373	35628	283227	1994 01 - 05		
33605*	30175*	3493	5659	4587	7544	33474	284063	1995 01 - 05		
-1.4*	4.7*	-	6.1	-	2.3	-6.1	0.3	1995 / 1994 %		
FLUESSIG-UND RAFFINERIEGAS		LPG AND REFINERY GAS					GPL ET GAZ DE RAFFINERIE			
2278	3859	20	373	372	298	1736	18109	1993 01-12		
2604	4324	34	494	360	273	1097	18254	1994 01-12		
183	331	2	35	23	21	66	1092	1994 02		
208	328	5	39	20	36	83	1541	1994 03		
221	331	3	35	44	26	95	1823	1994 04		
221	370	-	55	38	29	135	1869	1994 05		
199	372	2	28	23	19	77	1178	1995 02		
153	413	5	36	20	26	108	1785	1995 03		
199	366	3	31	44	24	112	1999	1995 04		
:	:	-	35	38	29	127	2120	1995 05		
1077	1744	13	210	151	131	486	7305	1994 01 - 05		
:	:	13	173	151	113	536	8331	1995 01 - 05		
:	:	-	-17.6	-	-13.8	10.3	14.0	1995 / 1994 %		
MOTORENBENZIN		MOTOR SPIRIT					ESSENCES MOTEUR			
17519	14874	2332	1679	3393	4360	28395	316994	1993 01-12		
18630	14458	2519	2325	4117	3814	27562	315277	1994 01-12		
1311	1228	151	110	254	343	2003	22590	1994 02		
1449	1104	223	142	328	341	2188	24879	1994 03		
1497	995	254	134	332	293	2292	25591	1994 04		
1587	1211	192	196	352	332	2491	26939	1994 05		
1447	1215	151	208	254	281	1897	23711	1995 02		
1511	1169	223	235	328	326	2274	26114	1995 03		
1488	1240	254	230	332	340	1984	26426	1995 04		
:	:	192	249	352	332	2113	27855	1995 05		
7319	5837	977	747	1599	1677	11513	126001	1994 01 - 05		
:	:	977	1199	1599	1657	10470	130830	1995 01 - 05		
:	:	-	60.5	-	-1.2	-9.1	3.8	1995 / 1994 %		
PETROLEUM UND FLUGTURBINENKRAFTSTOFFE		KEROSENES AND JET FUELS					PETROLE LAMPANT ET CARBUREACTEURS			
4129	5196	378	706	409	93	11049	64735	1993 01-12		
4464	5700	379	1107	500	72	10665	70201	1994 01-12		
268	433	26	52	28	5	802	5280	1994 02		
329	391	32	109	31	5	900	5316	1994 03		
379	434	24	103	31	11	933	5554	1994 04		
372	501	39	82	30	1	959	5784	1994 05		
266	450	26	52	28	4	734	5318	1995 02		
292	434	32	104	31	12	935	5331	1995 03		
332	477	24	88	31	6	829	5239	1995 04		
:	:	39	120	30	1	824	5611	1995 05		
1698	2238	144	465	151	28	4596	28023	1994 01 - 05		
:	:	144	447	151	29	4275	27582	1995 01 - 05		
:	:	-	-3.9	-	3.6	-7.0	-1.6	1995 / 1994 %		
ROHBENZIN		NAPHTAS					NAPHTAS			
2918	8567		756	155	11	2498	7119	1993 01-12		
3364	9889		915	295	35	2805	7682	1994 01-12		
243	747		65	19	3	243	547	1994 02		
284	776		65	14	4	224	590	1994 03		
240	638		60	29	-	246	611	1994 04		
319	760		89	17	3	246	749	1994 05		
245	874		56	19	149	234	597	1995 02		
298	846		73	14	84	238	597	1995 03		
322	945		68	29	60	228	560	1995 04		
:	:		93	17	3	210	567	1995 05		
1398	3745		340	101	10	1224	3011	1994 01 - 05		
:	:		363	101	408	1187	2996	1995 01 - 05		
:	:		6.8	-	-	-3.0	-0.5	1995 / 1994 %		

	EUR 15	EUR 12	B	DK	D	GR	E	F	IRL	
MINERALOELERZEUGNISSE NETTOERZEUGUNG IN DEN RAFFINERIEN 1000 T			PETROLEUM PRODUCTS NET PRODUCTION IN REFINERIES 1000 T				PRODUITS PETROLIERS PRODUCT. NETTE DANS LES RAFFINERIES 1000 T			
DIESELKRAFTST.UND DESTILLATHEIZOELE			GAS/ DIESEL OIL				GASOIL ET FUEL-OIL FLUIDE			
1993 01-12	206930	192589	10532	3930	46979	3259	15220	31496	737	
1994 01-12	213150	198164	11420	4111	48811	3723	16252	30438	955	
1994 02	16606	15400	943	337	3768	274	1313	2565	78	
1994 03	17778	16489	977	351	4061	255	1513	2790	89	
1994 04	17433	16181	921	358	3982	259	1446	2637	82	
1994 05	18280	17019	944	347	4263	315	1275	2620	81	
1995 02	16437	15293	861	321	3565	346	1343	2244	63	
1995 03	16719	15437	743	363	3694	291	1304	2363	73	
1995 04	16143*	14991*	790	359	3722	372	1300*	2327	32	
1995 05	:	:	807	367	3781	238	:	2489	75	
1994 01 - 05	88563	82221	4750	1774	20217	1414	6942	13370	413	
1995 01 - 05	:	:	4242	1767	18825	1557	:	12153	323	
1995 / 1994	:	:	-10.7	-0.4	-6.9	10.1	:	-9.1	-21.8	
RUECKSTANDSHEIZOELE			RESIDUAL FUEL OIL				FUEL-OIL RESIDUEL			
1993 01-12	109213	101011	6143	2272	12317	4209	12919	11302	673	
1994 01-12	100535	92786	4919	2201	12586	5052	12177	9292	813	
1994 02	7870	7203	390	167	993	255	868	809	67	
1994 03	8592	7912	388	188	1105	423	1137	890	76	
1994 04	7925	7387	233	205	902	475	1073	714	68	
1994 05	8311	7687	293	188	1062	534	735	714	67	
1995 02	7186	6590	247	164	927	469	869	729	64	
1995 03	8013	7363	267	175	823	514	946	762	69	
1995 04	7347*	6829*	153	183	1037	530	940*	698	30	
1995 05	:	:	289	201	999	396	:	747	73	
1994 01 - 05	41870	38631	1768	943	5208	2025	4832	4046	350	
1995 01 - 05	:	:	1244	919	4910	2398	:	3705	302	
1995 / 1994	:	:	-29.6	-2.6	-5.7	18.4	:	-8.4	-13.7	
VERSCHIEDENE ERZEUGNISSE			SDUNDRY PRODUCTS				PRODUITS PETROLIERS DIVERS			
1993 01-12	:	37556	1764	-14	9416	584	5356	5565	-	
1994 01-12	:	43575	5239	-	9098	487	5757	6067	-1	
1994 01	:	2827	343	-	495	19	391	314	-	
1994 02	:	2577	298	-	560	20	382	315	-	
1994 03	:	3274	346	-	669	30	494	427	-	
1994 04	:	3345	463	-	649	34	426	447	-	
1995 01	:	2076	379	-	459	36	399	362	-2	
1995 02	:	3632	353	-	1270	37	351	351	-3	
1995 03	:	3157	183	-	559	29	499	455	-1	
1995 04	:	3733*	187	-	1186	26	440*	493	-15	
1994 01 - 04	:	12023	1450	-	2373	103	1693	1503	-	
1995 01 - 04	:	13398*	1102	-	3474	128	1689*	1661	-21	
1995 / 1994	:	11.4*	-24.0	-	46.4	24.3	-0.2*	10.5	-	
DARUNTER SCHMIERSTOFFE			AMONG WHICH LUBRICANTS				DONT LUBRIFIANTS			
1993 01-12	2598	2598	-	-	1421	-	-	-	-	
1994 01-12	-	-	-	-	-	-	-	-	-	
1994 02	-	-	-	-	-	-	-	-	-	
1994 03	-	-	-	-	-	-	-	-	-	
1994 04	-	-	-	-	-	-	-	-	-	
1994 05	-	-	-	-	-	-	-	-	-	
1995 02	-	-	-	-	-	-	-	-	-	
1995 03	-	-	-	-	-	-	-	-	-	
1995 04	-	-	-	-	-	-	-	-	-	
1995 05	-	-	-	-	-	-	-	-	-	
1994 01 - 05	-	-	-	-	-	-	-	-	-	
1995 01 - 05	-	-	-	-	-	-	-	-	-	
1995 / 1994	-	-	-	-	-	-	-	-	-	
DARUNTER BITUMEN			AMONG WHICH BITUMEN				DONT BITUMES			
1993 01-12	7061	7061	808	-	3804	-	-	-	-	
1994 01-12	817	817	817	-	-	-	-	-	-	
1994 02	17	17	17	-	-	-	-	-	-	
1994 03	56	56	56	-	-	-	-	-	-	
1994 04	48	48	48	-	-	-	-	-	-	
1994 05	101	101	101	-	-	-	-	-	-	
1995 02	20	20	20	-	-	-	-	-	-	
1995 03	66	66	66	-	-	-	-	-	-	
1995 04	63*	63*	63	-	-	-	-	-	-	
1995 05	:	:	101	-	-	-	:	-	-	
1994 01 - 05	242	242	242	-	-	-	-	-	-	
1995 01 - 05	:	:	289	-	-	-	:	-	-	
1995 / 1994	:	:	19.4	-	-	-	:	-	-	

I	L	NL	A	P	FIN	S	UK	U.S.A.	
MINERALOELERZEUGNISSE NETTOERZEUGUNG IN DEN RAFFINERIEEN 1000 T			PETROLEUM PRODUCTS NET PRODUCTION IN REFINERIES 1000 T				PRODUITS PETROLIERS PRODUCT. NETTE DANS LES RAFFINERIES 1000 T		
DIESELKRAFTST.UND DESTILLATHEIZOELE			GAS/ DIESEL OIL				GASOIL ET FUEL-OIL FLUIDE		
31059	18740	3586	3276	3880	6875	27361	157228	! 1993 01-12	
31943	19147	3644	4227	4596	6746	27137	161928	! 1994 01-12	
2456	1498	257	354	371	578	1814	11754	! 1994 02	
2503	1452	291	410	377	621	2088	13337	! 1994 03	
2686	1379	259	293	404	589	2138	13556	! 1994 04	
2593	1665	290	385	425	546	2531	14235	! 1994 05	
2734	1582	257	228	371	516	2006	11334	! 1995 02	
2494	1425	291	391	377	614	2296	13405	! 1995 03	
2122	1600	259	411	404	489	1956	12845	! 1995 04	
:	:	290	375	425	546	2109	13230	! 1995 05	
13039	7580	1392	1783	1991	2959	10939	66231	! 1994 01 - 05	
:	:	1392	1759	1991	2828	10714	63933	! 1995 01 - 05	
:	:	-	-1.4	-	-4.4	-2.1	-3.5	! 1995 / 1994 %	
RUECKSTANDSHEIZOELE			RESIDUAL FUEL OIL				FUEL-OIL RESIDUEL		
20920	14049	1683	3599	1093	5426	12608	48998	! 1993 01-12	
18759	11817	1466	3761	1081	5202	11409	48234	! 1994 01-12	
1379	1135	164	276	63	440	864	3837	! 1994 02	
1286	1177	108	403	86	486	839	4221	! 1994 03	
1549	853	83	348	74	381	967	4079	! 1994 04	
1648	1100	56	319	90	478	1027	4201	! 1994 05	
1372	857	164	168	63	369	724	3607	! 1995 02	
1471	1028	108	441	86	456	867	3805	! 1995 03	
1221	976	83	307	74	361	754	3761	! 1995 04	
:	:	56	280	90	478	970	3420	! 1995 05	
7563	5485	568	1665	437	2234	4746	20331	! 1994 01 - 05	
:	:	568	1498	437	2140	4169	18975	! 1995 01 - 05	
:	:	-	-10.0	-	-4.2	-12.2	-6.7	! 1995 / 1994 %	
VERSCHIEDENE ERZEUGNISSE			SUNDRY PRODUCTS				PRODUITS PETROLIERS DIVERS		
5174	4420	:	314	:	903	4977	80321	! 1993 01-12	
5292	5860	:	401	:	882	5375	80091	! 1994 01-12	
400	461	:	14	:	4	390	5674	! 1994 01	
266	361	:	36	:	77	339	5479	! 1994 02	
419	413	:	33	:	84	443	6323	! 1994 03	
435	441	:	13	:	52	437	6575	! 1994 04	
375	478	:	40	:	97	350	5831	! 1995 01	
392	468	:	32	:	55	381	5646	! 1995 02	
411	481	:	49	:	22	492	6522	! 1995 03	
455	456	:	52	:	68	453	6285	! 1995 04	
1520	1676	:	96	:	217	1609	24051	! 1994 01 - 04	
1633	1883	:	173	:	242	1676	24284	! 1995 01 - 04	
7.4	12.4	:	80.2	:	11.5	4.2	1.0	! 1995 / 1994 %	
DARUNTER SCHMIERSTOFFE			AMONG WHICH LUBRICANTS				DONT LUBRIFIANTS		
-	-	-	-	-	-	1177	-	! 1993 01-12	
-	-	-	-	-	-	-	-	! 1994 01-12	
-	-	-	-	-	-	-	-	! 1994 02	
-	-	-	-	-	-	-	-	! 1994 03	
-	-	-	-	-	-	-	-	! 1994 04	
-	-	-	-	-	-	-	-	! 1994 05	
-	-	-	-	-	-	-	-	! 1995 02	
-	-	-	-	-	-	-	-	! 1995 03	
-	-	-	-	-	-	-	-	! 1995 04	
:	:	-	-	-	-	-	-	! 1995 05	
-	-	-	-	-	-	-	-	! 1994 01 - 05	
:	:	-	-	-	-	-	-	! 1995 01 - 05	
:	:	-	-	-	-	-	-	! 1995 / 1994 %	
DARUNTER BITUMEN			AMONG WHICH BITUMEN				DONT BITUMES		
-	-	-	-	-	-	2449	-	! 1993 01-12	
-	-	-	-	-	-	-	-	! 1994 01-12	
-	-	-	-	-	-	-	-	! 1994 02	
-	-	-	-	-	-	-	-	! 1994 03	
-	-	-	-	-	-	-	-	! 1994 04	
-	-	-	-	-	-	-	-	! 1994 05	
-	-	-	-	-	-	-	-	! 1995 02	
-	-	-	-	-	-	-	-	! 1995 03	
-	-	-	-	-	-	-	-	! 1995 04	
:	:	-	-	-	-	-	-	! 1995 05	
-	-	-	-	-	-	-	-	! 1994 01 - 05	
:	:	-	-	-	-	-	-	! 1995 01 - 05	
:	:	-	-	-	-	-	-	! 1995 / 1994 %	

	EUR 15	EUR 12	B	DK	D	GR	E	F	IRL	
ALLE MINERALÖLERZEUGNISSE EINFÜHREN 1000 T	ALL PETROLEUM PRODUCTS IMPORTS 1000 T					TOUS PRODUITS PÉTROLIERS IMPORTATIONS 1000 T				
GESAMTEINFÜHREN	TOTAL IMPORTS					IMPORTATIONS TOTALES				
1993 01-12	188 016	174740	12641	4848	46615	5756	9493	21888	3715	
1994 01-12	181324	165146	12904	5535	41102	4325	10469	18579	3965	
1994 02	13284	12288	1129	374	2854	315	866	1647	257	
1994 03	15294	13997	1132	534	3569	269	994	1585	279	
1994 04	15130	13890	1283	482	3395	372	1084	1205	385	
1994 05	14365	12932	1074	485	3332	219	952	1418	301	
1995 02	14712	13709	1122	299	2995	456	1116	1774	313	
1995 03	15428	14300	1446	357	3968	191	1054	1526	290	
1995 04	14852*	13738*	1297	329	3800	181	1000*	1580	327	
1995 05	14671*	13238*	1116	356	3862	138	1000*	1505	348	
1994 01 - 05	73643	67533	5810	2235	16524	1980	4601	7807	1497	
1995 01 - 05	74432*	68505*	6106	1722	17648	1441	5335*	7962	1822	
1995 / 1994	0,9*	1,4*	8,5	-23,0	6,8	-27,2	16,0*	2,0	21,7	
INNERGEMEINSCHAFTLICHE EINFÜHREN (EUR 15) (1)	INTRA-COMMUNITY IMPORTS (EUR 15) (1)					IMPORT. INTRA-COMMUNAUTAIRES (EUR 15) (1)				
1993 01-12	97969		9661	1311	32622	523	2565	13753	3706	
1994 01-12	95931		10211	1180	31041	783	3018	11178	3916	
1994 02	6716		934	89	2149	30	243	939	257	
1994 03	8002		860	144	2534	3	297	979	279	
1994 04	7776		885	67	2467	25	329	766	385	
1994 05	7752		786	103	2524	29	335	709	299	
1995 02	7541		990	175	2504	135	329	1067	312	
1995 03	8390		1213	185	3301	25	368	901	390	
1995 04	7641		1069	154	3146	76	158	893	327	
1995 05	7763		822	221	3169	86	315	885	348	
1994 01 - 05	38076		4442	542	12121	195	1357	4546	1493	
1995 01 - 05	40119		5173	924	14720	432	1594	4734	1822	
AUSSERGEMEINSCHAFTLICHE EINFÜHREN (EUR 15) (2)	EXTRA-COMMUNITY IMPORTS (EUR 15) (2)					IMPORT. EXTRA-COMMUNAUTAIRES (EUR 15) (2)				
1993 01-12	90347		2980	3537	13993	5233	6928	8135	9	
1994 01-12	85393		2692	4355	10061	3542	7391	7401	-11	
1994 02	6568		195	285	705	285	623	708	-	
1994 03	7292		272	390	1035	266	697	606	-	
1994 04	7354		398	415	928	347	764	436	-	
1994 05	6613		288	382	808	190	617	712	2	
1995 02	7171		132	124	491	321	787	707	-	
1995 03	7038		233	172	587	166	666	625	-	
1995 04	7211*		228	175	654	105	842*	687	-	
1995 05	6908*		294	135	693	52	665*	620	-	
1994 01 - 05	35567		1368	1693	4403	1785	3244	3261	4	
1995 01 - 05	34213*		1133	798	2928	1009	3741*	3228	-	
1995 / 1994	-3,8*		-17,2	-52,9	-33,5	-43,5	15,3*	-1,0	-100,0	
EINFÜHREN AUS NORWEGEN	IMPORTS FROM NORWAY					IMPORTATIONS EN PROVENANCE DE NORVEGE				
1992 01-12	7568	6420	274	724	1504	-	55	1212	-	
1993 01-12	7443	6696	418	561	1048	-	-	1218	-	
1994 02	687	598	19	54	140	-	-	154	-	
1994 03	700	595	31	85	236	-	-	87	-	
1994 04	715	604	39	86	202	-	6	29	-	
1994 05	559	492	56	53	174	-	-	47	-	
1995 02	:	:	47	49	101	:	25	34	-	
1995 03	:	:	65	60	85	:	-	90	-	
1995 04	:	:	78	67	143	:	-	63	-	
1995 05	:	:	56	64	84	:	-	53	-	
1994 01 - 05	3325	2879	176	322	940	-	6	395	-	
1995 01 - 05	:	:	309	300	541	:	25	300	-	
EINFÜHREN AUS SCHWEDEN	IMPORTS FROM SWEDEN					IMPORTATIONS EN PROVENANCE DE SUEDE				
1992 01-12	6594	6430	234	1569	1399	-	-	823	-	
1993 01-12	6271	6108	149	1567	1775	-	-	250	-	
1994 02	503	499	17	165	92	-	-	51	-	
1994 03	500	470	11	141	186	-	-	32	-	
1994 04	445	392	33	126	80	-	-	46	-	
1994 05	557	533	36	205	101	-	-	17	-	
1995 02	:	:	-	128	108	:	20	68	-	
1995 03	:	:	-	143	196	:	8	51	-	
1995 04	:	:	-	107	167	:	-	77	-	
1995 05	:	:	36	161	136	:	-	22	-	
1994 01 - 05	2455	2342	142	806	537	-	-	176	-	
1995 01 - 05	:	:	39	648	778	:	28	267	-	
EINFÜHREN AUS DEN USA	IMPORTS FROM THE USA					IMPORTATIONS EN PROVENANCE DES USA				
1993 01-12	5709	5664	352	261	1053	171	186	834	-	
1994 01-12	6934	6512	376	357	868	135	914	553	-	
1994 02	632	593	30	-	74	38	144	71	-	
1994 03	629	561	29	28	74	13	102	41	-	
1994 04	558	545	39	60	111	14	-	16	-	
1994 05	397	344	27	2	53	-	-	73	-	
1995 02	617	579	18	1	53	26	163	43	-	
1995 03	860	847	13	21	65	46	165	73	-	
1995 04	527	498	25	-	47	22	157	18	-	
1995 05	460	407	27	-	113	-	-	57	-	
1994 01 - 05	3088	2875	143	185	447	108	282	334	-	
1995 01 - 05	3139	2968	114	71	321	94	655	251	-	

(1) INTRA-COMMUNITY IMPORTS PRIOR TO 01.01.1995 REFER TO EUR 12
(1) IMPORTATIONS INTRA-COMMUNAUTAIRES AVANT LE 01.01.1995 SE REFERENT A EUR 12
(1) INNERGEMEINSCHAFTLICHE EINFÜHREN VOR DEM 01.01.1995 BEZIEHEN SICH AUF EUR 12

(2) EXTRA-COMMUNITY IMPORTS PRIOR TO 01.01.1995 REFER TO EUR 12
(2) IMPORTATIONS EXTRA-COMMUNAUTAIRES AVANT LE 01.01.1995 SE REFERENT A EUR 12
(2) AUSSERGEMEINSCHAFTLICHE EINFÜHREN VOR DEM 01.01.1995 BEZIEHEN SICH AUF EUR 12

I	L	NL	A	P	FIN	S	UK	U.S.A.	
ALLE MINERALÖLFREZUGNISSE EINFÜHREN 1000 T			ALL PETROLEUM PRODUCTS IMPORTS 1000 T					TOUS PRODUITS PÉTROLIERS IMPORTATIONS 1000 T	
GESAMTEINFÜHREN			TOTAL IMPORTS					IMPORTATIONS TOTALES	
22773	1878	31798	2452	4189	4248	6876	9146	48474 : 1993 01-12	
22238	1903	31123	2810	3064	5453	7915	10060	51119 : 1994 01-12	
1502	155	2038	192	197	191	613	954	4761 : 1994 02	
1914	187	2265	225	251	289	783	1018	5657 : 1994 03	
1895	166	2603	199	255	340	701	765	4568 : 1994 04	
1743	154	2167	291	381	525	617	706	4927 : 1994 05	
2275	129	2026	192	263	191	620	941	3505 : 1995 02	
2658	169	2317	225	219	289	614	605	3511 : 1995 03	
1835	141	2171	199	169	340	575	908	2978 : 1995 04	
1800*	147	2000*	291	172	525	617	794	3330 : 1995 05	
8994	832	11796	1059	1350	1724	3327	4107	24534 : 1994 01 - 05	
10021*	731	10540*	1059	1032	1724	3044	3945	16292 : 1995 01 - 05	
11.4*	-12.1	-10.7*	-	-23.6	-	-8.5	-4.0	-33.6 : 1995 / 1994 %	
INNERGEMEINSCHAFTLICHE EINFÜHREN (EUR 15) (1)			INTRA-COMMUNITY IMPORTS (EUR 15) (1)			IMPORT. INTRA-COMMUNAUTAIRES (EUR 15) (1)			
9326	1873	9770	1496	2627	928	3471	3337	: 1993 01-12	
8904	1897	11320	1660	2278	710	3952	3883	: 1994 01-12	
441	155	542	116	142	22	339	318	: 1994 02	
729	186	657	141	169	60	418	546	: 1994 03	
800	166	814	125	200	41	408	304	: 1994 04	
911	152	823	140	339	95	300	210	: 1994 05	
543	127	-	116	178	26	476	562	: 1995 02	
473	167	-	141	139	90	462	435	: 1995 03	
566	137	-	125	104	94	463	329	: 1995 04	
658	146	-	140	141	119	396	297	: 1995 05	
3625	829	3449	627	1078	295	1804	1673	: 1994 01 - 05	
3137	722	756	627	711	408	2289	2070	: 1995 01 - 05	
AUSSERGEMEINSCHAFTLICHE EINFÜHREN (EUR 15) (2)			EXTRA-COMMUNITY IMPORTS (EUR 15) (2)			IMPORT. EXTRA-COMMUNAUTAIRES (EUR 15) (2)			
13447	5	22028	956	562	3320	3405	5809	48474 : 1993 01-12	
13334	6	19803	1150	786	4743	3963	6177	51119 : 1994 01-12	
1961	-	1496	76	55	169	274	636	4761 : 1994 02	
1185	1	1608	84	82	229	365	472	5657 : 1994 03	
1095	-	1789	74	55	299	293	461	4568 : 1994 04	
832	2	1344	151	42	430	317	496	4927 : 1994 05	
1732	2	2026	76	85	165	144	379	3505 : 1995 02	
1585	2	2317	84	80	199	152	170	3511 : 1995 03	
1269	4	2171	74	65	246	112	579	2978 : 1995 04	
1142*	1	2000*	151	31	406	221	497	3330 : 1995 05	
5369	3	8347	432	272	1429	1523	2434	24534 : 1994 01 - 05	
6884*	9	9784*	432	321	1316	755	1875	16292 : 1995 01 - 05	
28.2*	200.0	17.2*	-	18.0	-7.9	-50.4	-23.0	-33.6 : 1995 / 1994 %	
EINFÜHREN AUS NORWEGEN			IMPORTS FROM NORWAY			IMPORTATIONS EN PROVENANCE DE NORVEGE			
948		923		11	301	847	769	98 : 1992 01-12	
1227		584		19	167	580	821	72 : 1993 01-12	
54		40		4	15	74	133	23 : 1994 02	
55		45		2	-	105	54	: 1994 03	
36		78		-	32	79	128	36 : 1994 04	
57		36		-	6	61	69	: 1994 05	
139		-		3	15	104	140	110 : 1995 02	
79		-		2	-	137	115	81 : 1995 03	
80		-		2	32	92	128	39 : 1995 04	
98		-		2	6	61	107	: 1995 05	
284		260		8	53	393	488	59 : 1994 01 - 05	
517		46		11	53	441	545	274 : 1995 01 - 05	
EINFÜHREN AUS SCHWEDEN			IMPORTS FROM SWEDEN			IMPORTATIONS EN PROVENANCE DE SUEDE			
712		547		1	164		1145	: 1992 01-12	
840		432		20	171		1077	: 1993 01-12	
43		47		-	4		64	: 1994 02	
30		18		2	30		50	: 1994 03	
78		28		-	53		1	: 1994 04	
75		33		-	24		66	: 1994 05	
29		-		-	4		105	: 1995 02	
60		-		3	30		77	: 1995 03	
63		-		-	53		23	: 1995 04	
74		-		-	24		94	: 1995 05	
308		157		2	113		214	: 1994 01 - 05	
290		41		3	113		382	: 1995 01 - 05	
EINFÜHREN AUS DEN USA			IMPORTS FROM THE USA			IMPORTATIONS EN PROVENANCE DES USA			
1603		1011		32	2	43	161	: 1993 01-12	
1923		1329		7	81	341	50	: 1994 01-12	
147		88		-	-	39	1	: 1994 02	
141		111		-	-	68	22	: 1994 03	
134		171		-	11	2	-	: 1994 04	
140		42		7	14	39	-	: 1994 05	
275		-		-	-	38	-	: 1995 02	
455		-		9	-	13	-	: 1995 03	
229		-		-	11	18	-	: 1995 04	
201		-		-	14	39	9	: 1995 05	
725		619		7	25	187	26	: 1994 01 - 05	
1296		148		9	25	146	9	: 1995 01 - 05	

(1) INTRA-COMMUNITY IMPORTS PRIOR TO 01.01.1995 REFER TO EUR 12
(1) IMPORTATIONS INTRA-COMMUNAUTAIRES AVANT LE 01.01.1995 SE REFERENT A EUR 12
(1) INNERGEMEINSCHAFTLICHE EINFÜHREN VOR DEM 01.01.1995 BEZIEHEN SICH AUF EUR 12
(2) EXTRA-COMMUNITY IMPORTS PRIOR TO 01.01.1995 REFER TO EUR 12
(2) IMPORTATIONS EXTRA-COMMUNAUTAIRES AVANT LE 01.01.1995 SE REFERENT A EUR 12
(2) AUSSERGEMEINSCHAFTLICHE EINFÜHREN VOR DEM 01.01.1995 BEZIEHEN SICH AUF EUR 12

	EUR 15	EUR 12	B	DK	D	GR	I	F	IRL	
ALLE MINERALOELERZEUGNISSE EINFUHREN 1000 T	ALL PETROLEUM PRODUCTS IMPORTS 1000 T									TOUS PRODUITS PETROLIERS IMPORTATIONS 1000 T
EINFUHREN AUS OPEC-LAENDERN	IMPORTS FROM OPEC									IMPORTATIONS EN PROVENANCE DE L'OPEP
1992 01-12	29355	28639	766	42	3352	3663	2777	4068	-	
1993 01-12	23057	22655	719	200	2252	3344	2045	3010	-	
1993 07	1527	1481	65	-	111	285	220	95	-	
1993 08	1774	1740	29	66	168	199	155	275	-	
1993 09	2133	2060	86	46	172	411	251	219	-	
1993 10	1787	1778	64	-	216	400	169	174	-	
1994 07	1947	1942	25	38	90	97	188	409	-	
1994 08	1997	1954	26	29	93	64	383	419	-	
1994 09	2462	2415	35	6	157	280	177	297	-	
1994 10	1804	1771	41	26	83	30	354	315	-	
1993 01 - 10	18295	18005	580	112	1831	2837	1647	2372	-	
1994 01 - 10	18393	18133	325	348	1303	1583	2531	3069	-	
EINFUHREN AUS ALGERIEN	IMPORTS FROM ALGERIA									IMPORTATIONS EN PROVENANCE DE L'ALGERIE
1992 01-12	12518	12234	200	-	2177	51	1469	2320	-	
1993 01-12	8862	8698	189	119	991	-	1495	1415	-	
1994 02	714	714	-	-	51	-	308	63	-	
1994 03	847	833	27	74	71	-	163	129	-	
1994 04	577	577	-	14	49	-	100	81	-	
1994 05	867	815	-	29	39	-	260	227	-	
1995 02	:	:	-	-	37	-	370	196	:	
1995 03	:	:	-	-	47	-	294	145	:	
1995 04	:	:	27	-	94	-	253	179	:	
1995 05	:	:	-	-	55	-	260	117	:	
1994 01 - 05	3741	3675	27	148	297	5	858	730	-	
1995 01 - 05	:	:	52	-	266	-	1272	765	:	
EINFUHREN AUS LIBYEN	IMPORTS FROM LIBYA									IMPORTATIONS EN PROVENANCE DE LIBYE
1992 01-12	6905	6648	261	15	661	166	914	911	-	
1993 01-12	3283	3195	330	15	356	124	276	698	-	
1994 02	200	200	-	-	-	29	-	45	-	
1994 03	340	323	-	-	-	56	17	60	-	
1994 04	360	360	-	-	30	-	85	57	-	
1994 05	193	193	-	32	-	-	37	25	-	
1995 02	:	:	-	-	-	-	42	-	:	
1995 03	:	:	-	-	-	-	42	45	:	
1995 04	:	:	-	-	-	-	24	53	:	
1995 05	:	:	-	-	-	-	37	70	:	
1994 01 - 05	1504	1487	-	32	46	197	217	256	-	
1995 01 - 05	:	:	-	10	-	58	173	195	:	
EINFUHREN AUS KUWAIT	IMPORTS FROM KUWAIT									IMPORTATIONS EN PROVENANCE DU KOWEIT
1992 01-12	164	164	-	-	27	-	-	7	-	
1993 01-12	234	183	5	-	36	-	-	82	-	
1994 02	-	-	-	-	-	-	-	-	-	
1994 03	49	49	-	-	25	-	-	-	-	
1994 04	38	38	-	-	21	-	-	-	-	
1994 05	42	42	-	-	27	15	-	-	-	
1995 02	:	:	-	-	12	-	-	-	:	
1995 03	:	:	-	-	-	-	-	-	:	
1995 04	:	:	-	-	-	-	-	-	:	
1995 05	:	:	-	-	-	-	-	-	:	
1994 01 - 05	143	143	-	-	73	29	-	-	-	
1995 01 - 05	:	:	-	-	12	-	-	-	:	
EINFUHREN AUS SAUDI-ARABIEN	IMPORTS FROM SAUDI ARABIA									IMPORT. EN PROVENANCE D'ARABIE SAOUDITE
1992 01-12	6437	6265	98	-	234	3446	323	759	-	
1993 01-12	5752	5654	57	-	420	3220	53	493	-	
1994 02	252	247	-	-	17	86	-	76	-	
1994 03	327	327	27	-	77	86	-	76	-	
1994 04	530	530	25	-	27	306	-	84	-	
1994 05	279	279	-	-	30	163	-	76	-	
1995 02	:	:	-	-	-	30	-	116	:	
1995 03	:	:	-	-	1	-	-	7	:	
1995 04	:	:	-	-	1	15	-	10	:	
1995 05	:	:	-	-	11	-	-	9	:	
1994 01 - 05	1625	1620	52	-	233	663	-	387	-	
1995 01 - 05	:	:	-	-	19	160	20	147	:	
EINFUHREN AUS VENEZUELA	IMPORTS FROM VENEZUELA									IMPORTATIONS EN PROVENANCE DU VENEZUELA
1992 01-12	2207	2207	131	27	75	-	40	29	-	
1993 01-12	2764	2764	88	66	232	-	114	134	-	
1994 02	241	241	7	31	34	-	5	2	-	
1994 03	177	177	5	-	-	-	53	-	-	
1994 04	414	414	6	37	54	-	-	-	-	
1994 05	190	190	-	-	35	-	-	1	-	
1995 02	:	:	-	-	-	-	65	30	:	
1995 03	:	:	-	-	4	-	75	-	:	
1995 04	:	:	-	-	8	-	68	-	:	
1995 05	:	:	-	-	23	-	-	-	:	
1994 01 - 05	1267	1267	23	69	157	-	108	31	-	
1995 01 - 05	:	:	9	-	35	-	327	39	:	

I	L	NL	A	P	FIN	S	UK	U.S.A.	
ALLE MINERALOELERZEUGNISSE EINFUHREN 1000 T			ALL PETROLEUM PRODUCTS IMPORTS 1000 T			TOUS PRODUITS PETROLIERS IMPORTATIONS 1000 T			
EINFUHREN AUS OPEC-LAENDERN			IMPORTS FROM OPEC			IMPORTATIONS EN PROVENANCE DE L'OPEP			
6877	5063	-	104	44	672	1927	21040	1992 01-12	
5294	3477	-	412	12	390	1902	19198	1993 01-12	
284	271	-	36	4	42	114	1927	1993 07	
438	206	-	38	-	34	166	1555	1993 08	
409	202	-	55	8	65	209	1341	1993 09	
370	167	-	49	-	9	169	1828	1993 10	
324	520	-	76	5	-	175	1610	1994 07	
444	368	-	39	-	43	89	1567	1994 08	
523	630	-	51	-	47	259	1818	1994 09	
320	401	-	26	-	33	175	1505	1994 10	
4233	2445	-	342	12	278	1606	16402	1993 01 - 10	
4176	2662	-	514	10	250	1624	17391	1994 01 - 10	
EINFUHREN AUS ALGERIEN			IMPORTS FROM ALGERIA			IMPORTATIONS EN PROVENANCE DE L'ALGERIE			
3000	2558	-	102	-	284	357	6478	1992 01-12	
2566	1288	-	412	-	164	223	6273	1993 01-12	
158	26	-	51	-	-	57	621	1994 02	
237	29	-	78	-	14	25	999	1994 03	
188	65	-	55	-	-	25	541	1994 04	
194	21	-	25	-	52	20	667	1994 05	
304	-	-	-	-	-	-	791	1995 02	
150	-	-	56	-	-	-	509	1995 03	
150	-	-	63	-	-	27	742	1995 04	
114	-	-	29	-	52	51	237	1995 05	
1065	167	-	245	-	66	133	3489	1994 01 - 05	
832	-	-	170	-	78	78	2832	1995 01 - 05	
EINFUHREN AUS LIBYEN			IMPORTS FROM LIBYA			IMPORTATIONS EN PROVENANCE DE LIBYE			
2763	631	-	2	-	257	324		1992 01-12	
1096	175	-	-	-	88	125		1993 01-12	
99	-	-	-	-	-	27		1994 02	
187	3	-	-	-	17	-		1994 03	
171	-	-	-	-	-	17		1994 04	
92	-	-	-	-	-	7		1994 05	
261	-	-	26	-	-	-		1995 02	
178	-	-	-	-	-	25		1995 03	
244	-	-	-	-	-	-		1995 04	
206	-	-	-	-	-	13		1995 05	
678	10	-	-	-	17	51		1994 01 - 05	
1090	13	-	45	-	-	38		1995 01 - 05	
EINFUHREN AUS KUWAIT			IMPORTS FROM KUWAIT			IMPORTATIONS EN PROVENANCE DU KOWEIT			
12	115	-	-	-	-	3		1992 01-12	
-	60	-	-	-	51	-		1993 01-12	
-	-	-	-	-	-	-		1994 02	
-	24	-	-	-	-	-		1994 03	
-	17	-	-	-	-	-		1994 04	
-	-	-	-	-	-	-		1994 05	
-	-	-	-	-	-	-		1995 02	
-	-	-	-	-	-	-		1995 03	
-	-	-	-	-	-	-		1995 04	
-	-	-	-	-	-	-		1995 05	
-	41	-	-	-	-	-		1994 01 - 05	
-	179	-	-	-	-	-		1995 01 - 05	
EINFUHREN AUS SAUDI-ARABIEN			IMPORTS FROM SAUDI ARABIA			IMPORT. EN PROVENANCE D'ARABIE SAOUDITE			
499	848	-	-	44	128	58		1992 01-12	
417	976	-	-	12	86	18		1993 01-12	
55	13	-	-	5	-	-		1994 02	
61	-	-	-	-	-	-		1994 03	
36	52	-	-	-	-	-		1994 04	
-	10	-	-	-	-	-		1994 05	
-	-	-	-	5	-	-		1995 02	
9	-	-	-	-	-	-		1995 03	
-	-	-	-	-	-	-		1995 04	
19	-	-	-	-	-	-		1995 05	
159	126	-	-	5	-	-		1994 01 - 05	
67	-	-	-	5	-	-		1995 01 - 05	
EINFUHREN AUS VENEZUELA			IMPORTS FROM VENEZUELA			IMPORTATIONS EN PROVENANCE DU VENEZUELA			
16	704	-	-	-	-	1185	14562	1992 01-12	
-	663	-	-	-	-	1467	12925	1993 01-12	
-	-	-	-	-	-	152	874	1994 02	
-	-	-	-	-	-	119	1257	1994 03	
-	232	-	-	-	-	85	1054	1994 04	
-	-	-	-	-	-	154	1209	1994 05	
-	-	-	-	-	-	108	1173	1995 02	
-	-	-	-	-	-	112	1137	1995 03	
-	-	-	-	-	-	170	899	1995 04	
-	-	-	-	-	-	87	1244	1995 05	
-	318	-	-	-	-	561	5533	1994 01 - 05	
-	122	-	-	-	-	534	5499	1995 01 - 05	

	EUR 15	EUR 12	B	DK	D	GR	E	F	IRL	
ALLE MINERALOELERZEUGNISSE	ALL PETROLEUM PRODUCTS					TOUS PRODUITS PETROLIERS				
1000 T	1000 T					1000 T				
EINFUHREN AUS DER GUS	IMPORTS FROM CIS					IMPORTATIONS EN PROVENANCE DE LA CEI				
1993 01-12	17840	14212	750	415	3061	1258	401	1236	-	
1994 01-12	15424	10433	639	540	2199	514	514	670	-	
1994 02	771	588	55	15	65	67	34	80	-	
1994 03	794	556	60	24	162	50	-	22	-	
1994 04	920	697	126	23	180	-	85	86	-	
1994 05	1158	704	4	38	152	12	9	67	-	
1995 02	869	727	23	32	171	111	62	87	-	
1995 03	863	663	34	59	232	66	90	73	-	
1995 04	1013	812	67	78	234	35	42	245	-	
1995 05	1193	739	4	41	282	3	9	217	-	
1994 01 - 05	4692	3251	309	133	717	129	141	303	-	
1995 01 - 05	5025	3726	176	237	1148	333	287	722	-	
EINFUHREN AUS RUMAENIEN	IMPORTS FROM ROMANIA					IMPORTATIONS EN PROVENANCE DE ROUMANIE				
1992 01-12	314	310	-	-	10	213	-	2	-	
1993 01-12	615	612	-	-	12	184	8	60	-	
1994 02	55	55	-	-	-	55	-	-	-	
1994 03	24	24	-	-	-	-	-	-	-	
1994 04	27	27	-	-	-	27	-	-	-	
1994 05	4	4	-	-	1	-	-	-	-	
1995 02	:	:	-	:	1	84	-	-	:	
1995 03	:	:	-	:	-	29	-	-	:	
1995 04	:	:	-	:	-	-	10	40	:	
1995 05	:	:	-	:	-	-	-	20	:	
1994 01 - 05	437	437	-	-	1	408	-	-	-	
1995 01 - 05	:	:	-	:	3	162	10	60	:	
EINFUHREN AUS ANDEREN OSTLAENDERN	IMP. FROM OTH. EASTERN EUROPEAN COUNTRIES					IMP. PROVEN. AUTRES PAYS D'EUR. DE L'EST				
1992 01-12	:	3435	13	255	768	31	8	10	-	
1993 01-12	:	1547	27	284	969	109	-	9	-	
1994 02	:	60	-	5	-	55	-	-	-	
1994 03	:	33	-	9	-	-	-	-	-	
1994 04	:	46	-	19	-	27	-	-	-	
1994 05	:	25	-	21	1	-	-	-	-	
1995 02	:	:	-	:	1	84	-	-	:	
1995 03	:	:	-	:	-	29	-	-	:	
1995 04	:	:	-	:	-	-	10	40	:	
1995 05	:	:	-	:	-	-	-	20	:	
1994 01 - 05	:	501	-	64	1	408	-	-	-	
1995 01 - 05	:	:	-	:	3	162	10	60	:	
GESAMTAUSFUHREN	TOTAL EXPORTS					EXPORTATIONS TOTALES				
1993 01-12	180861	167213	16354	3913	14781	2917	11407	14672	104	
1994 01-12	179666	165814	16185	4168	15358	3918	10618	15287	809	
1994 02	14228	13082	1342	373	1377	279	791	853	31	
1994 03	15642	14345	1366	358	1156	462	1405	1530	26	
1994 04	14531	13698	1304	357	951	495	849	1175	15	
1994 05	15068	13639	1287	361	1332	311	738	1461	91	
1995 02	13259	12092	1185	273	1038	245	787	1774	91	
1995 03	14318	13067	1325	253	1183	339	843	1526	67	
1995 04	13254*	12130*	1128	319	1070	277	800*	1078	33	
1995 05	14109*	12680*	1356	345	1301	403	800*	1134	75	
1994 01 - 05	75240	69196	6663	1976	6205	1806	4694	6117	194	
1995 01 - 05	69522*	63215*	6287	1494	5824	1635	4044*	6527	349	
1995 / 1994 %	-7.6*	-8.7*	-5.7	-24.4	-6.2	-9.5	-13.9*	6.7	79.9	
BUNKER	BUNKERS					SOUTES MARITIMES				
1993 01-12	36738	35276	4427	1356	2275	3806	3495	2552	37	
1994 01-12	35509	33998	4250	1534	2105	3959	3439	2104	39	
1994 02	2658	2544	324	96	162	256	298	114	3	
1994 03	3043	2887	388	117	182	292	347	174	4	
1994 04	2954	2834	309	120	157	321	374	199	3	
1994 05	2992	2866	387	153	163	300	274	136	2	
1995 02	2554	2453	289	136	157	235	239	135	4	
1995 03	3018	2892	328	140	178	281	257	238	6	
1995 04	2902*	2786*	247	162	155	337	250*	204	6	
1995 05	2947*	2821*	338	164	170	304	250*	152	7	
1994 01 - 05	14673	14043	1790	591	846	1433	1637	840	15	
1995 01 - 05	14177*	13615*	1547	713	827	1482	1256*	928	26	
1995 / 1994 %	-3.4*	-3.1*	-13.6	20.6	-2.3	3.4	-23.3*	10.5	73.3	
INLANDSLIEFERUNGEN INSGESAMT	TOTAL INLAND DELIVERIES					LIVRAISONS INTERIEURES TOTALES				
1993 01-12	527593	493754	18303	7997	127671	12072	44997	83119	4655	
1994 01-12	529462	494211	19190	8505	126737	12541	48769	80373	5112	
1994 03	46520	43281	1766	812	11574	965	3831	6761	445	
1994 04	43423	40824	1572	679	10606	903	4278	6679	407	
1994 05	41737	38883	1316	634	10259	865	3864	6195	399	
1994 06	43522	40725	1518	675	10897	962	4275	6519	400	
1995 03	48455	45522	1818	887	12008	1006	4426	7361	497	
1995 04	42785*	40166*	1474	645	10297	970	4300*	6525	458	
1995 05	43657*	40803*	1425	709	11017	929	3800*	6515	465	
1995 06	44249*	41487*	1400*	739	10348	1050*	4300*	6721	375	
1994 01 - 06	259904	242393	9565	4270	62567	5740	23731	39544	2502	
1995 01 - 06	265829*	248509*	9495*	4337	63100	6025*	24591*	40570	2707	
1995 / 1994 %	2.3*	2.5*	-0.7*	1.6	0.9	5.0*	3.6*	2.6	8.2	

I	L	NL	A	P	FIN	S	UK	U.S.A.		
ALLE MINERALOELERZEUGNISSE			ALL PETROLEUM PRODUCTS				TOUS PRODUITS PETROLIERS			
1000 T			1000 T				1000 T			
EINFUHREN AUS DER GUS			IMPORTS FROM CIS				IMPORTATIONS EN PROVENANCE DE LA CEI			
2350		4504	70	38	2952	606	199		! 1993 01-12	
1346		3586	20	10	4218	753	215		! 1994 01-12	
98		157	-	-	142	41	17		! 1994 02	
109		119	1	-	199	38	10		! 1994 03	
40		128	2	-	199	22	29		! 1994 04	
72		313	2	10	386	66	27		! 1994 05	
166		-	-	56	142	-	19		! 1995 02	
109		-	1	-	199	-	-		! 1995 03	
84		-	2	-	199	-	27		! 1995 04	
106		-	2	-	386	66	77		! 1995 05	
531		889	7	10	1226	208	89		! 1994 01 - 05	
540		87	7	56	1226	66	140		! 1995 01 - 05	
EINFUHREN AUS RUMAENIEN			IMPORTS FROM ROMANIA				IMPORTATIONS EN PROVENANCE DE ROUMANIE			
77		6	4	-	-	-	2		! 1992 01-12	
313		-	3	33	-	-	2		! 1993 01-12	
-		-	-	-	-	-	-		! 1994 02	
24		-	-	-	-	-	-		! 1994 03	
3		-	-	-	-	-	-		! 1994 04	
-		-	-	-	-	-	-		! 1994 05	
-		-	-	-	-	-	-		! 1995 02	
3		-	-	-	-	-	-		! 1995 03	
26		-	-	-	-	-	-		! 1995 04	
21		-	-	-	-	-	-		! 1995 05	
27		-	-	-	-	-	1		! 1994 01 - 05	
53		-	-	-	-	-	-		! 1995 01 - 05	
EINFUHREN AUS ANDEREN OSTLAENDERN			IMP.FROM OTH. EASTERN EUROPEAN COUNTRIES				IMP. PROVEN. AUTRES PAYS D'EUR. DE L'EST			
184		2160	4	-	:	-	6		! 1992 01-12	
109		23	3	-	:	-	17		! 1993 01-12	
-		-	-	-	:	-	-		! 1994 02	
24		-	-	-	:	-	-		! 1994 03	
3		-	-	-	:	-	-		! 1994 04	
-		-	-	-	:	-	-		! 1994 05	
-		-	-	-	:	-	-		! 1995 02	
3		-	-	-	:	-	-		! 1995 03	
26		-	-	-	:	-	-		! 1995 04	
21		-	-	-	:	-	-		! 1995 05	
27		-	-	-	:	-	1		! 1994 01 - 05	
53		-	-	-	:	-	-		! 1995 01 - 05	
GESAMTAUSFUHREN			TOTAL EXPORTS				EXPORTATIONS TOTALES			
21537	1	53590	665	3020	3366	9617	24917	46651	! 1993 01-12	
19482	5	52445	986	4432	3559	9307	23107	43544	! 1994 01-12	
1396	1	4128	85	391	184	877	2120	3031	! 1994 02	
1418	1	4547	86	402	251	960	3992	3992	! 1994 03	
1989	1	4255	73	426	179	581	1881	3264	! 1994 04	
1513	1	4127	75	250	461	893	2167	3519	! 1994 05	
1207	-	4406	85	174	184	898	912	3645	! 1995 02	
1169	-	5007	86	443	251	914	912	3758	! 1995 03	
1220	-	4381	73	301	179	872	1523	3434	! 1995 04	
1300*	-	4200*	75	392	461	893	1374	3556	! 1995 05	
7777	5	21864	399	1933	1457	4188	9962	17427	! 1994 01 - 05	
6307*	-	22521*	399	1840	1457	4451	6387	18037	! 1995 01 - 05	
-18.9*	-100.0	3.0*	-	-4.8	-	6.3	-35.9	3.5	! 1995 / 1994 %	
BUNKER			BUNKERS				SOUTES MARITIMES			
2488		12007		323	539	923	2510	32892	! 1993 01-12	
2472		11473		310	419	1092	2313	28944	! 1994 01-12	
190		902		32	36	78	167	2412	! 1994 02	
205		972		17	40	116	189	2412	! 1994 03	
209		908		30	32	88	204	2412	! 1994 04	
210		1013		37	37	89	191	2412	! 1994 05	
206		853		21	36	65	178	2412	! 1995 02	
209		1033		30	40	86	192	2412	! 1995 03	
221		951		29	32	84	224	2412	! 1995 04	
200*		1000*		24	37	89	212	2412	! 1995 05	
1027		4757		145	180	450	962	12060	! 1994 01 - 05	
1028*		4694*		130	180	382	984	12060	! 1995 01 - 05	
0.1*		-1.3*		-10.4	-	-15.1	2.3	-	! 1995 / 1994 %	
INLANDSLIEFERUNGEN INSGESAMT			TOTAL INLAND DELIVERIES				LIVRAISONS INTERIEURES TOTALES			
85784	1890	20341	10657	11627	9014	14168	75298	700229	! 1993 01-12	
84234	1885	20827	10751	11539	9442	15058	74499	720513	! 1994 01-12	
7389	188	1727	866	957	809	1564	6866	59338	! 1994 03	
6835	163	1751	820	959	691	1088	5992	59111	! 1994 04	
6484	145	1654	893	1012	899	1062	6056	60088	! 1994 05	
6281	155	1791	964	1012	724	1109	6240	60115	! 1994 06	
7694	161	1943	866	1019	809	1258	6702	59814	! 1995 03	
6789	143	1742	820	988	691	1108	5835	56422	! 1995 04	
7000*	144	1600*	893	1153	899	1062	6046	59203	! 1995 05	
7600*	138	1800*	964*	1200*	724*	1074	5816	:	! 1995 06	
40537	976	10349	5181	5482	4659	7671	37130	357244	! 1994 01 - 06	
43889*	871	10394*	5181*	6146*	4659*	7480	36384	:	! 1995 01 - 06	
8.3*	-10.8	0.4*	-	12.1*	-	-2.5	-2.0	:	! 1995 / 1994 %	

	EUR 15	EUR 12	B	DK	D	GR	E	F	IRL	
MINERALOELERZEUGNISSE INLANDSLIEFERUNGEN INSGESAMT 1000 T			PETROLEUM PRODUCTS TOTAL INLAND DELIVERIES 1000 T				PRODUITS PETROLIERS LIVRAISONS INTERIEURES TOTALS 1000 T			
MOTORENBENZIN			MOTOR SPIRIT				ESSENCES MOTEUR			
1993 01-12	119358	110754	2843	1831	31558	2647	8855	15770	953	
1994 01-12	117764	109183	2843	1894	30267	2699	9162	15170	993	
1994 03	10282	9536	249	168	2744	224	755	1254	85	
1994 04	9741	9065	228	144	2513	233	753	1261	81	
1994 05	10068	9318	239	164	2696	211	737	1305	85	
1994 06	10161	9393	234	170	2592	233	817	1321	87	
1995 03	9933	9193	252	172	2624	218	719	1173	88	
1995 04	9422*	8735*	231	145	2460	220	700*	1177	84	
1995 05	9790*	9040*	247	175	2679	224	500*	1231	92	
1995 06	10228*	9446*	280*	177	2589	300*	800*	1260	92	
1994 01 - 06	57351	53200	1389	899	14905	1279	4407	7323	481	
1995 01 - 06	56423*	52235*	1444*	924	14842	1421*	3786*	6897	504	
1995 / 1994 %	-1.8*	-1.8*	4.0*	2.8	-0.4	11.1*	-14.1*	-5.8	4.8	
DARUNTER BLEIFREI			AMONG WHICH UNLEADED				DONT ESSENCES SANS PLOMB			
1993 01-12		60151	1631	1384	28235	606	1197	6968	367	
1994 01-12		64907	1842	1474	27935	745	2032	7579	483	
1994 01		4483	139	99	1927	48	117	526	31	
1994 02		4593	134	116	2056	46	120	512	31	
1994 03		5601	159	129	2512	59	161	599	41	
1994 04		5284	147	109	2306	62	143	619	38	
1995 01		4936	151	94	2097	56	131	566	37	
1995 02		5070	145	106	2123	59	99	533	39	
1995 03		5839	170	127	2465	66	184	631	48	
1995 04		5513*	156	145	2316	69	130*	637	46	
1994 01 - 04		19961	579	453	8801	215	541	2256	141	
1995 01 - 04		21358*	622	472	9001	250	544*	2367	170	
1995 / 1994 %		7.0*	7.4	4.2	2.3	16.3	0.6*	4.9	20.6	
PETROLEUM UND FLUGTURBINENKRAFTSTOFFE			KEROSENE AND JET FUELS				PETROLE LAMPANT ET CARBUREACTEURS			
1993 01-12	32773	31174	1055	737	5423	1436	2740	4272	373	
1994 01-12	34529	32867	1029	763	5792	1579	2902	4420	497	
1994 03	2886	2749	86	52	454	82	234	316	37	
1994 04	2715	2580	87	59	459	113	232	386	31	
1994 05	2811	2639	77	58	525	158	229	376	33	
1994 06	3008	2863	92	85	522	168	285	380	36	
1995 03	2864	2744	92	55	478	64	225	358	58	
1995 04	2763*	2630*	100	51	474	93	200*	360	43	
1995 05	2914*	2742*	79	77	500	125	200*	400	49	
1995 06	2975*	2837*	100*	67	523	100*	200*	394	49	
1994 01 - 06	16560	15724	509	354	2778	672	1348	2092	207	
1995 01 - 06	16883*	16071*	553*	361	2826	498*	1257*	2164	301	
1995 / 1994 %	2.0*	2.2*	8.6*	2.0	1.7	-25.9*	-6.8*	3.4	45.4	
DIESELKRAFTST. UND DESTILLATHEIZÖLE			GAS/ DIESEL OIL				GASOIL ET FUEL-OIL FLUIDE			
1993 01-12	206790	193892	9134	4048	63114	4434	15778	40929	1868	
1994 01-12	205387	191824	9447	4036	61728	4544	16611	38848	2009	
1994 03	19036	17748	948	408	6077	380	1209	3375	202	
1994 04	16854	15852	778	330	5236	278	1551	3223	164	
1994 05	15243	14127	580	300	4793	199	1229	2752	160	
1994 06	16733	15674	732	286	5423	244	1430	3103	151	
1995 03	20714	19499	1023	403	6525	433	1847	3875	211	
1995 04	16604*	15592*	714	340	4996	359	1800*	3078	169	
1995 05	16543*	15427*	689	338	5170	249	1500*	2986	180	
1995 06	16396*	15340*	600*	302	4797	250*	1700*	3351	160	
1994 01 - 06	102743	95896	4908	2041	31141	2088	8275	19598	1052	
1995 01 - 06	105313*	98627*	4873*	2086	30997	2285*	9667*	20414	1118	
1995 / 1994 %	2.5*	2.8*	-0.7*	2.2	-0.5	9.4*	16.8*	4.2	6.3	
DARUNTER DIESELKRAFTSTOFFE			AMONG WHICH DERV FUEL				DONT GASOIL-ROUTIER			
1993 01-12	99839	94143	3837	1797	20996	1588	9658	20711	787	
1994 01-12	108180	102246	3979	1932	25796	1978	10421	21387	829	
1994 02	8039	7582	314	138	1743	119	760	1602	75	
1994 03	9532	8991	386	164	2256	159	908	1849	81	
1994 04	8754	8266	339	162	2108	161	833	1768	66	
1994 05	8999	8424	328	154	2197	154	891	1782	64	
1995 02	7220	6775	333	148	1544	152	700	1720	72	
1995 03	9342	8810	369	190	1973	175	900	1786	84	
1995 04	8826*	8349*	317	160	2133	183	800*	1831	68	
1995 05			339	173	2356	213	800*	1898	72	
1994 01 - 05	42904	40422	1672	748	9821	715	4098	8620	362	
1995 01 - 05			1679	808	10344	836	4000*	8966	384	
1995 / 1994 %			0.4	8.0	5.3	16.9	-2.4*	4.0	6.1	
RUECKSTANDSHEIZÖLE			RESIDUAL FUEL OIL				FUEL-OIL RESIDUEL			
1993 01-12	75327	69725	2239	791	7600	2596	6860	5027	1189	
1994 01-12	73155	67363	2268	1118	7538	2565	7618	4572	1368	
1994 03	6419	5767	192	128	633	186	610	445	103	
1994 04	6115	5726	166	101	635	187	698	380	109	
1994 05	5698	5373	165	50	582	201	663	293	91	
1994 06	5314	4979	197	68	546	209	650	287	90	
1995 03	6136	5677	168	61	653	207	441	431	127	
1995 04	5609*	5256*	150	55	607	202	530*	355	151	
1995 05	5646*	5321*	141	53	646	229	530*	342	124	
1995 06	6147*	5911*	150*	56	538	300*	530*	318	66	
1994 01 - 06	35960	32821	1090	641	3711	1161	3769	2354	609	
1995 01 - 06	36871*	33948*	965*	375	3801	1345*	3309*	2342	705	
1995 / 1994 %	2.5*	3.4*	-11.5*	-41.5	2.4	15.8*	-12.2*	-0.5	15.8	

I	L	NL	A	P	FIN	S	UK	U.S.A.	
MINERALOELERZEUGNISSE INLANDSLIEFERUNGEN INSGESAMT 1000 T		PETROLEUM PRODUCTS TOTAL INLAND DELIVERIES 1000 T					PRODUITS PETROLIERS LIVRAISONS INTERIEURES TOTALES 1000 T		
MOTORENBENZIN		MOTOR SPIRIT					ESSENCES MOTEUR		
16616	525	3795	2590	1775	1876	4138	23586	321580 ! 1993 01-12	
16971	544	3912	2488	1829	1919	4174	22899	325690 ! 1994 01-12	
1468	49	354	217	159	161	368	2027	26999 ! 1994 03	
1429	45	326	203	148	148	325	1904	26907 ! 1994 04	
1418	45	337	218	153	165	367	1928	27901 ! 1994 05	
1451	51	334	213	152	175	380	1951	28091 ! 1994 06	
1474	44	356	217	159	161	362	1914	28324 ! 1995 03	
1417	42	328	203	150	148	336	1781	26909 ! 1995 04	
1470*	46	340*	218	160	165	367	1876	28568 ! 1995 05	
1520*	46	350*	213*	220*	175*	394	1812	: ! 1995 06	
8204	270	1938	1200	871	919	2032	11234	158895 ! 1994 01 - 06	
8579*	250	1957*	1200*	965*	919*	2069	10666	: ! 1995 01 - 06	
4.6*	-7.4	1.0*	- *	10.8*	- *	1.8	-5.1	: ! 1995 / 1994 %	
DARUNTER BLEIFREI		AMONG WHICH UNLEADED					DONT ESSENCES SANS PLOMB		
3915	362	2848	:	371	1630	:	12267	! 1993 01-12	
5528	411	3129	:	548	2035	:	13201	! 1994 01-12	
346	30	227	:	43	130	:	950	! 1994 01	
304	29	239	:	33	137	:	973	! 1994 02	
450	36	280	:	40	161	:	1135	! 1994 03	
452	33	259	:	42	148	:	1074	! 1994 04	
481	28	259	:	48	:	:	988	! 1995 01	
664	28	223	:	43	:	:	1008	! 1995 02	
579	34	296	:	54	:	:	1185	! 1995 03	
562	3	274	:	52	:	:	1093	! 1995 04	
1552	128	1005	:	158	576	:	4132	! 1994 01 - 04	
2286	123	1052	:	197	:	:	4274	! 1995 01 - 04	
47.3	-3.9	4.7	:	24.7	:	:	3.4	! 1995 / 1994 %	
PETROLEUM UND FLUGTURBINENKRAFTSTOFFE		KEROSENES AND JET FUELS					PETROLE LAMPANT ET CARBUREACTEURS		
3000	128	2306	404	589	386	809	9115	66237 ! 1993 01-12	
3111	158	2275	426	597	416	820	9744	71775 ! 1994 01-12	
251	14	184	32	43	31	74	996	5632 ! 1994 03	
279	13	185	33	47	31	71	689	5953 ! 1994 04	
227	13	143	39	51	62	71	749	5784 ! 1994 05	
262	14	195	38	52	31	76	772	5779 ! 1994 06	
268	13	195	32	43	31	57	895	5843 ! 1995 03	
257	14	205	33	50	31	69	783	5573 ! 1995 04	
270*	17	140*	39	48	62	71	837	6046 ! 1995 05	
280*	15	200*	38*	50*	31*	69	859	: ! 1995 06	
1522	76	1052	203	270	218	415	4844	34857 ! 1994 01 - 06	
1618*	82	1142*	203*	270*	218*	391	4999	: ! 1995 01 - 06	
6.3*	7.9	8.6*	- *	- *	- *	-5.8	3.2	: ! 1995 / 1994 %	
DIESELKRAFTST.UND DESTILLATHEIZOLEE		GAS/ DIESEL OIL					GASOIL ET FUEL-OIL FLUIDE		
25273	959	5943	4194	2851	3725	4979	19561	142921 ! 1993 01-12	
23719	942	5938	4533	3131	3662	5368	20871	150243 ! 1994 01-12	
2118	99	541	349	403	353	586	1988	13366 ! 1994 03	
1795	83	504	338	241	279	385	1669	12289 ! 1994 04	
1657	68	490	415	261	365	336	1638	11830 ! 1994 05	
1754	72	511	470	256	227	362	1712	11956 ! 1994 06	
2211	91	544	349	285	353	513	2051	13640 ! 1995 03	
1681	74	471	338	250	279	395	1660	12032 ! 1995 04	
1740*	69	450*	415	293	365	336	1763	11919 ! 1995 05	
1730*	66	500*	470*	250*	227*	359	1634	: ! 1995 06	
11563	495	2954	2198	1562	1900	2749	10219	76962 ! 1994 01 - 06	
11729*	464	2868*	2198*	1546*	1900*	2588	10580	: ! 1995 01 - 06	
1.4*	-6.3	-2.9*	- *	-1.0*	- *	-5.9	3.5	: ! 1995 / 1994 %	
DARUNTER DIESELKRAFTSTOFFE		AMONG WHICH DERV FUEL					DONT GASOIL-ROUTIER		
15918	614	4139	2461	2175	1425	1810	11923	! 1993 01-12	
16182	616	4159	2439	2190	1486	2009	12777	! 1994 01-12	
1379	49	316	176	170	114	167	917	! 1994 02	
1420	57	380	229	180	129	183	1151	! 1994 03	
1237	53	350	224	180	117	147	1009	! 1994 04	
1242	52	354	228	180	186	161	1026	! 1994 05	
513	46	312	176	190	114	155	1045	! 1995 02	
1472	52	389	229	190	129	174	1230	! 1995 03	
1196	47	377	224	190	117	136	1047	! 1995 04	
:	49	:	228	200	186	161	1142	! 1995 05	
6560	260	1685	1019	880	654	809	5001	! 1994 01 - 05	
:	238	:	1019	960	654	771	5419	! 1995 01 - 05	
:	-8.5	:	-	9.1	-	-4.7	8.4	! 1995 / 1994 %	
RUECKSTANDSHEIZOLEE		RESIDUAL FUEL OIL					FUEL-OIL RESIDUEL		
28285	251	397	2126	3722	1411	2065	10768	32551 ! 1993 01-12	
27271	209	369	1847	3228	1517	2428	9239	35528 ! 1994 01-12	
2316	23	32	175	235	150	327	864	3023 ! 1994 03	
2313	20	31	139	283	100	150	803	3120 ! 1994 04	
2163	17	24	106	284	108	111	840	3283 ! 1994 05	
1836	17	31	97	302	139	99	746	2592 ! 1994 06	
2533	9	29	175	262	150	134	756	1899 ! 1995 03	
2238	9	36	139	301	100	114	622	1965 ! 1995 04	
2280*	9	20*	106	375	108	111	572	1815 ! 1995 05	
2930*	8	30*	97*	400*	139*	-	585	: ! 1995 06	
12695	123	210	948	1491	813	1378	4967	20711 ! 1994 01 - 06	
14864*	55	178*	948*	1813*	813*	1162	4196	: ! 1995 01 - 06	
17.1*	-55.3	-15.2*	- *	21.6*	- *	-15.7	-15.5	: ! 1995 / 1994 %	

	EUR 15	EUR 12	B	DK	D	GR	E	F	IRL	
NATURGAS	NATURAL GAS									GAZ NATUREL
WICHTIGSTE POSITIONEN	PRINCIPAL AGGREGATES									PRINCIPAUX AGREGATS
TJ (HO)	TJ (GCV)									TJ (PCS)
FOERDERUNG	PRODUCTION									PRODUCTION
1993 01-12	7322683	7264759	114	186263	633373	4397	27435	131851	100245	
1994 01-12	7381868	7327854	-	200039	653820	1836	8465	129213	104346	
1994 02	834410	829777	-	19762	72223	108	1781	11018	9024	
1994 03	743319	738528	-	21525	72108	162	1528	11989	9100	
1994 04	623939	619702	-	17753	50648	162	462	11666	8009	
1994 05	470847	466373	-	11931	44159	162	414	10875	8536	
1995 02	741846	737203	-	21279	63111	175	295	10729	8686	
1995 03	819277	814486	-	22222	73671	175	558	11269	10190	
1995 04	618252	614015	-	19967	56030	175	623	10909	9476	
1995 05	517725*	513251*	-	14514	50540	175	1190	11846	8648	
1994 01 - 05	3536633	3513705	-	92906	311866	756	6201	54694	44182	
1995 01 - 05	3620860*	3597932*	-	101106	315255	875	3784	55633	46513	
1995 / 1994 %	2.4*	2.4*	-	8.8	1.1	15.7	-39.0	1.7	5.3	
BRUTTOINLANDSVERBRAUCH	GROSS INLAND CONSUMPTION									CONSOMMATION INTERIEURE BRUTE
1993 01-12	11707486	11276013	437534	114759	2758322	4397	266735	1347506	100245	
1994 01-12	11918708	11507600	448433	133988	2957085	1836	256765	1359036	104346	
1994 02	1367814	1341150	52754	14924	335110	108	25291	161794	9024	
1994 03	1180907	1139750	46723	13612	284216	162	27264	130106	9100	
1994 04	1032937	995149	39603	10332	241532	162	26420	125896	8009	
1994 05	802773	768941	31381	8118	174331	162	28489	115600	8536	
1995 02	1257013	1221131	48505	14637	299976	175	33602	140906	8686	
1995 03	1382963	1343518	54877	16359	319550	175	32226	163367	10190	
1995 04	1008673	972779	40796	12095	235179	175	27088	114916	9476	
1995 05	863809*	834005*	34385	9799	238540	175	27882	81573	8648	
1994 01 - 05	5795029	5618259	222740	61090	1368864	756	136421	710059	44182	
1995 01 - 05	6081837*	5900177*	237794	70602	1518607	875	155179	676666	46513	
1995 / 1994 %	4.9*	5.0*	6.8	15.6	10.9	15.7	13.8	-4.7	5.3	

I	L	NL	A	P	FIN	S	UK	U.S.A.	
NATURGAS WICHTIGSTE POSITIONEN TJ (HO)			NATURAL GAS PRINCIPAL AGGREGATES TJ (GCV)					GAZ NATUREL PRINCIPAUX AGREGATS TJ (PCS)	
FOERDERUNG			PRODUCTION					PRODUCTION	
740982		2914575	58924				2524524	20004737 : 1993 01-12	
777021		2745756	54014				2707358	20456214 : 1994 01-12	
58464		447866	4633				309531	1598318 : 1994 02	
61625		278582	4791				279909	1707754 : 1994 03	
59895		245745	4247				235362	1651410 : 1994 04	
61779		149367	4474				179150	1700180 : 1994 05	
57145		275768	4633				300015	1586383 : 1995 02	
61892		415194	4791				319315	1760846 : 1995 03	
74549		205850	4237				236436	1712076 : 1995 04	
70906*		157351	4474				198987	1758666 : 1995 05	
307162		1367621	22928				1328317	8443449 : 1994 01 - 05	
125696*		1340154	22928				1408946	8582070 : 1995 01 - 05	
6.0*		-2.0	-				6.1	1.6 : 1995 / 1994 %	
BRUTTOINLANDSVERBRAUCH			GROSS INLAND CONSUMPTION					CONSUMMATION INTERIEURE BRUTE	
1989422	22503	1568224	279942	118959	32581	2675366	22106581	: 1993 01-12	
1897741	22712	1520957	249480	131846	29782	2804701	23249772	: 1994 01-12	
228926	2351	185452	10652	12338	3693	325416	1192257	: 1994 02	
172094	2171	161500	2958	12456	4743	292802	1792786	: 1994 03	
152334	1906	137900	2047	11280	3460	251055	2105411	: 1994 04	
113331	1592	97420	22770	9439	1632	189971	2324051	: 1994 05	
215121	2437	154501	20433	12338	3110	302585	1254537	: 1995 02	
221294	2753	172720	23878	12456	3110	330097	1768996	: 1995 03	
168618	2145	123131	21502	11280	3110	239160	1987734	: 1995 04	
139919*	1412	93869	18651	9439	1632	197491	2325944	: 1995 05	
993260	10488	761674	101692	57854	17223	1398725	8634847	: 1994 01 - 05	
1019289*	12128	742263	109731	57854	14074	1420341	8717397	: 1995 01 - 05	
12.8*	15.6	-2.6	7.9	-	-18.3	1.5	1.0	: 1995 / 1994 %	

NATURGAS

NATURAL GAS

GAZ NATUREL

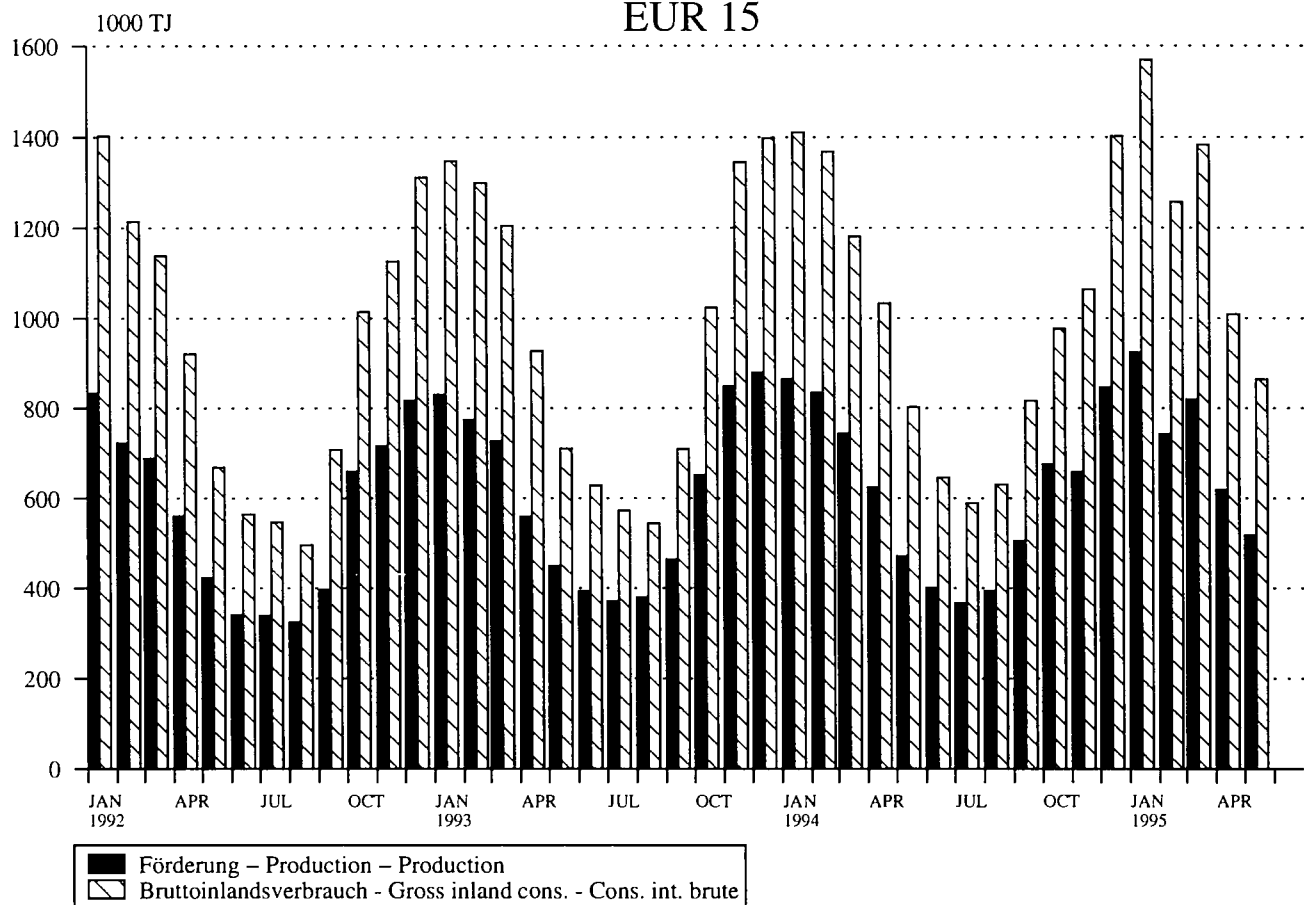

Source : EUROSTAT

	EUR 15	EUR 12	B	DK	D	GR	E	F	IRL	
NATURGAS WICHTIGSTE POSITIONEN TJ (HO)	NATURAL GAS PRINCIPAL AGGREGATES TJ (GCV)					GAZ NATUREL PRINCIPAUX AGREGATS TJ (PCS)				
EINFUHREN AUS DEN NIEDERLANDEN	IMPORTS FROM THE NETHERLANDS					IMPORTATIONS EN PROVENANCE DES PAYS-BAS				
1993 01-12	1437598	1437598	182940		871800				150046	
1994 01-12	1340991	1340991	196141		798487				150142	
1994 03	126504	126504	16347		80000				13608	
1994 04	113264	113264	14537		71000				12492	
1994 05	63090	63090	9932		34800				9577	
1994 06	56709	56709	9781		28100				11996	
1995 03	148831	148831	22266		92500				10289	
1995 04	93466	93466	14477		58100				9612	
1995 05	78940*	78940*	10896		40800				18431	
1995 06	:	:	8717		:				16774	
1994 01 - 06	712654	712654	98799		442900				75216	
1995 01 - 06	:	:	102025		:				83908	
AUSSERGEEMEINSCHAFTLICHE EINFUHREN (EUR 15) (1)	EXTRA-COMMUNITY IMPORTS (EUR 15) (1)					IMPORT. EXTRA-COMMUNAUTAIRES (EUR 15) (1)				
1993 01-12	4486113		257504		1324964		236827		1027260	
1994 01-12	4673709		257171		1532455		296890		1078756	
1994 02	384610		21715		108739		23705		86616	
1994 03	422396		21639		125540		24683		97020	
1994 04	427583		25549		133169		24930		100440	
1994 05	398131		26203		132002		27661		94608	
1995 02	423437		19774		134269		30341		87660	
1995 03	450234		24867		134048		31254		95508	
1995 04	393726		23748		126097		27887		82080	
1995 05	381454*		23022		130800		29128		92880	
1994 01 - 05	2093300		120637		634576		128992		481680	
1995 01 - 05	2121199*		117868		678945		151839		455292	
EINFUHREN AUS NORWEGEN	IMPORTS FROM NORWAY					IMPORTATIONS EN PROVENANCE DE NORVEGE				
1993 01-12	999805	996162	82189		385000		7757		241956	
1994 01-12	1107862	1097131	92134		439800		42784		296928	
1994 03	94163	92936	6561		36650		2637		22212	
1994 04	95068	94039	7303		36650		2536		25344	
1994 05	92753	92199	7892		36650		2980		23760	
1994 06	88142	87628	7240		36650		3425		22644	
1995 03	:	:	8113		:		6763		29700	
1995 04	:	:	8607		:		4758		23760	
1995 05	:	:	7733		:		4681		24120	
1995 06	:	:	8454		:		:		24840	
1994 01 - 06	567384	561722	42459		219900		16557		149004	
1995 01 - 06	:	:	48835		:		:		162576	
EINFUHREN AUS DER GUS	IMPORTS FROM THE CIS					IMPORTATIONS EN PROVENANCE DE LA CEI				
1993 01-12	2201359	1882143			938594				420300	
1994 01-12	2371596	2061431			1092662				443772	
1994 03	207743	178299			93450				37440	
1994 04	204318	177673			93450				37980	
1994 05	190318	167811			93450				40320	
1994 06	181902	161008			93450				32040	
1995 03	:	:			:				39492	
1995 04	:	:			:				38880	
1995 05	:	:			:				39240	
1995 06	:	:			:				35640	
1994 01 - 06	1200661	1044654			560700				218736	
1995 01 - 06	:	:			:				225900	
EINFUHREN AUS ALGERIEN	IMPORTS FROM ALGERIA					IMPORTATIONS EN PROVENANCE D'ALGERIE				
1993 01-12	1230604	1230604	175315				174611		365007	
1994 01-12	1110335	1110335	165037				188848		321451	
1994 03	115991	115991	15078				12988		37368	
1994 04	118221	118221	18246				15489		37116	
1994 05	108151	108151	18311				19675		30528	
1994 06	98232	98232	15297				13496		27936	
1995 03	119869	119869	15176				18805		26316	
1995 04	108027	108027	15141				17721		19440	
1995 05	105598*	105598*	15289				20789		29520	
1995 06	:	:	8977				:		20376	
1994 01 - 06	674943	674943	100715				94845		196560	
1995 01 - 06	:	:	81724				:		146952	

(1) EXTRA-COMMUNITY IMPORTS PRIOR TO 01.01.1995 REFER TO EUR 12
(1) IMPORTATIONS EXTRA-COMMUNAUTAIRES AVANT LE 01.01.1995 SE REFERENT A EUR 12
(1) AUSSERGEEMEINSCHAFTLICHE EINFUHREN VOR DEM 01.01.1995 BEZIEHEN SICH AUF EUR 12

I	L	NL	A	P	FIN	S	UK	U.S.A.
---	---	----	---	---	-----	---	----	--------

NATURGAS WICHTIGSTE POSITIONEN TJ (HO)	NATURAL GAS PRINCIPAL AGGREGATES TJ (GCV)	GAZ NATUREL PRINCIPAUX AGREGATS TJ (PCS)
--	---	--

EINFUHREN AUS DEN NIEDERLANDEN	IMPORTS FROM THE NETHERLANDS	IMPORTATIONS EN PROVENANCE DES PAYS-BAS
210309	22503	: 1993 01-12
173509	22712	: 1994 01-12
14378	2171	: 1994 03
13329	1906	: 1994 04
7189	1592	: 1994 05
5402	1430	: 1994 06
21023	2753	: 1995 03
9132	2145	: 1995 04
7000*	1813	: 1995 05
:	1640	: 1995 06
83821	11918	: 1994 01 - 06
:	13768	: 1995 01 - 06

AUSSERGEMEINSCHAFTLICHE EINFUHREN (EUR 15) (1)	EXTRA-COMMUNITY IMPORTS (EUR 15) (1)	IMPORT. EXTRA-COMMUNAUTAIRES (EUR 15) (1)					
1038881	103118	203900	118959	-	174700	2526562	: 1993 01-12
962056	109307	189050	131846	-	116178	2648282	: 1994 01-12
93769	8300	14770	12338	-	14657	174146	: 1994 02
97966	9566	18216	12456	-	15310	237627	: 1994 03
93614	7702	16394	11280	-	14504	235727	: 1994 04
73678	7948	13622	9439	-	12969	221937	: 1994 05
110712	9390	14770	12338	-	4182	224482	: 1995 02
115958	10445	18216	12456	-	7482	249176	: 1995 03
93225	9215	16394	11280	-	3799	242528	: 1995 04
70000*	9953	13622	9439	-	2609	267183	: 1995 05
471021	42238	82407	57854	-	73895	1099620	: 1994 01 - 05
502239*	48779	82407	57854	-	25976	1224607	: 1995 01 - 05

EINFUHREN AUS NORWEGEN	IMPORTS FROM NORWAY	IMPORTATIONS EN PROVENANCE DE NORVEGE	
104560	3643	174700	: 1993 01-12
109307	10731	116178	: 1994 01-12
9566	1227	15310	: 1994 03
7702	1029	14504	: 1994 04
7948	554	12969	: 1994 05
8230	514	9439	: 1994 06
10445	1227	7482	: 1995 03
9215	1029	3799	: 1995 04
9953	554	2609	: 1995 05
8828	- *	:	: 1995 06
50468	5662	83334	: 1994 01 - 06
57607	5148*	:	: 1995 01 - 06

EINFUHREN AUS DER GUS	IMPORTS FROM THE CIS	IMPORTATIONS EN PROVENANCE DE LA CEI	
523249	200257	118959	: 1993 01-12
524997	178318	131846	: 1994 01-12
47409	16988	12456	: 1994 03
46243	15364	11280	: 1994 04
34041	13068	9439	: 1994 05
35518	12355	8539	: 1994 06
56386	16988	12456	: 1995 03
37500	15364	11280	: 1995 04
30000*	13068	9439	: 1995 05
:	:	:	: 1995 06
265218	89614	66393	: 1994 01 - 06
:	:	:	: 1995 01 - 06

EINFUHREN AUS ALGERIEN	IMPORTS FROM ALGERIA	IMPORTATIONS EN PROVENANCE D'ALGERIE	
515671	-	87794	: 1993 01-12
434999	-	54667	: 1994 01-12
50557	-	8205	: 1994 03
47376	-	8205	: 1994 04
39637	-	5508	: 1994 05
41503	-	5394	: 1994 06
59572	-	2811	: 1995 03
55725	-	-	: 1995 04
48000*	-	2773	: 1995 05
:	-	*	: 1995 06
282823	-	43688	: 1994 01 - 06
:	-	11055*	: 1995 01 - 06

(1) EXTRA-COMMUNITY IMPORTS PRIOR TO 01.01.1995 REFER TO EUR 12
(1) IMPORTATIONS EXTRA-COMMUNAUTAIRES AVANT LE 01.01.1995 SE REFERENT A EUR 12
(1) AUSSERGEMEINSCHAFTLICHE EINFUHREN VOR DEM 01.01.1995 BEZIEHEN SICH AUF EUR 12



3

Elektrizität
Electrical energy
Énergie électrique

ELEKTRIZITÄT / ERLÄUTERUNGEN

- Vereinigtes Königreich** - Die monatlichen Angaben beziehen sich auf Monate von vier und fünf Wochen (vier Wochen für die beiden ersten Monate jeden Trimesters, fünf für den dritten).
- Erzeugung** - Die gesamte Brutto- und Nettoerzeugung beinhaltet die Erzeugung aus Erdwärme in Italien.
- Für den inländischen Markt verfügbare Energie** - Die "Für den inländischen Markt verfügbare Energie" umfasst jeweils die gesamte ausserhalb der Erzeugungsanlagen verbrauchte elektrische Energie. Die Übertragungs- und Verteilungsverluste sind daher mit eingeschlossen. Diese verfügbare Energie ist somit gleich dem Bruttogesamtverbrauch abzüglich des Energieverbrauchs der Hilfsbetriebe und der Pumpspeicherwerke.
- Brennstoffverbrauch** - Die Angaben über den Brennstoffverbrauch in den öffentlichen Wärmekraftwerken beziehen sich auf die Umwandlung zur Elektrizitäts- und Wärmeenerzeugung.

Die Umrechnung der Brennstoffe in Terajoule (TJ) basiert auf dem unteren Heizwert (Hu) der einzelnen Brennstoffe. Bei der Umrechnung des gesamten Verbrauchs der Brennstoffe in Tonnen Rohöleinheiten (t ROE) sind 41 860 kJ/Hu/kg zugrundegelegt worden.

Die Angaben für die BR Deutschland betreffen auch den Verbrauch der STEAG-Kraftwerke (Steinkohle Elektrizitäts AG).

Folgende Bezeichnungen werden für die verschiedenen Brennstoffe verwendet:

- . der Steinkohlenverbrauch umfasst ausser der Steinkohle alle Nebenprodukte der Steinkohlenförderung, wie z.B. Schlammkohle und wiedergewonnene Produkte. Im Vereinigten Königreich gehört ausserdem noch der Koksverbrauch dazu;
- . der Braunkohlenverbrauch erfasst ältere und jüngere Braunkohle sowie Braunkohlenbriketts und für Irland auch den Torfverbrauch;
- . der Verbrauch von Mineralölprodukten bezieht Raffineriegas mit ein;
- . der Verbrauch der abgeleiteten Gase umfasst den Verbrauch von Hochofen- und Kokereigas;
- . zum Gesamtverbrauch sind auch verschiedene Brennstoffe wie Industrieabfälle, Müll, Holz, usw. sowie zugekaufter und wiedergewonnener Dampf zu rechnen.
- . die in den Kernkraftwerken erzeugte Wärmeenergie ist die aufgrund der Spaltung des Kernbrennstoffs im Reaktorkern freigesetzte Wärmemenge. Diese Wärmeenergie ist nicht mit der elektrischen Energie zu verwechseln, die an den Klemmen der Turbogeneratoren gewonnen wird.

ELECTRICAL ENERGY / EXPLANATORY NOTES

- United Kingdom** - The monthly data refer to periods of 4 or 5 weeks (4 weeks for the two first months of each quarter, 5 for the last month).
- Generation** - Total generation and total net production include electricity produced from geothermal heat in Italy.
- Available for internal market** - The heading "available for internal market" covers all the electricity consumed outside generating installations in the country concerned. Transportation and distribution losses are therefore included. This amount is thus equal to the gross inland consumption less the energy absorbed by station auxiliaries and pumping stations.
- Consumption of fuels** - Fuel consumption data refer to fuels consumed to generate electricity and heat in public supply power stations.

The conversion of fuels into Terajoules (TJ) is effected on the basis of the respective net calorific value (NCV) for each fuel. The conversion of total fuel consumption to tonnes of oil equivalent (toe) is calculated on the basis of a factor of 41 860 kJ/NCV/kg.

The data for FR of Germany also cover the STEAG (Steinkohle Elektrizitäts AG) power stations.

The different fuels are covered by the following definitions :

- . hard coal consumption includes all coal by-products, such as slurry and recovered products. Moreover it includes coke consumption for the United Kingdom;
- . lignite consumption includes black lignite, brown coal and brown coal briquettes. For Ireland peat consumption is contained in this rubric;
- . petroleum products consumption includes refinery gas;
- . derived gases consumption covers blast furnace gas and coke oven gas;
- . under the heading 'All products' various fuels such as industrial residues, household waste, wood, etc. as well as purchased and recovered steam are included;
- . the thermal energy produced in nuclear power stations is the quantity of heat released as a result of fission of the nuclear fuel inside the reactor. This thermal energy must not be confused with the electrical energy obtained at the terminals of the sets.

ENERGIE ELECTRIQUE / NOTES EXPLICATIVES

- Royaume-Uni** - Les mois se réfèrent à des périodes de 4 ou 5 semaines (4 semaines pour les deux premiers mois de chaque trimestre, 5 semaines pour le dernier).
- Production** - La production totale brute et la production totale nette comprennent la production géothermique de l'Italie.
- Disponible pour le marché intérieur** - Le "disponible pour le marché intérieur" groupe toute l'énergie électrique consommée dans le pays en dehors des installations de production. Les pertes de transport et de distribution sont donc incluses. Ce disponible est ainsi égal à la consommation intérieure brute diminuée de l'énergie absorbée par les services auxiliaires et par les centrales de pompage.
- Consommation de combustibles** - Les données de consommation de combustibles dans les centrales thermiques des services publics se rapportent aux transformations en vue de la production d'énergie électrique et de la production de chaleur desservies par ces services publics.

La conversion des combustibles en térajoules (TJ) est effectuée sur la base du pouvoir calorifique inférieur (PCI) respectif à chaque combustible. La conversion de la consommation totale de combustibles en tonnes d'équivalent pétrole (tep) est établie sur la base d'un taux de 41 860 kJ/PCI/kg.

En R.F. d'Allemagne, les données couvrent également les centrales de la STEAG (Steinkohle Elektrizitäts AG).

En ce qui concerne les différents combustibles, les définitions retenues sont les suivantes :

- . la consommation de houille comprend, outre la houille, tous les produits d'extraction houillère, tels que les schlamms et les produits de récupération. De plus, elle inclut la consommation de coke pour le Royaume-Uni;
- . la consommation de lignite couvre le lignite ancien, le lignite récent et les briquettes de lignite ainsi que la consommation de tourbe pour l'Irlande;
- . la consommation de produits pétroliers inclut le gaz de raffineries;
- . la consommation de gaz dérivés couvre celle du gaz de hauts fourneaux et de gaz de cokeries;
- . dans la consommation totale sont compris des combustibles divers tels que les résidus industriels, les ordures ménagères, le bois, etc., de même que la vapeur achetée et récupérée;
- . l'énergie thermique produite dans les centrales nucléaires est la quantité de chaleur dégagée du fait de la fission du combustible nucléaire constituant le coeur du réacteur. Cette énergie thermique produite ne doit pas être confondue avec l'énergie électrique produite aux bornes des groupes turbogénérateurs.

ELEKTRIZITÄT ELECTRICITY ELECTRICITE
 Nettoerzeugung Net production Production nette
 EUR 12



Source : EUROSTAT

	EUR 15	EUR 12	B	DK	D	GR	E	F	IRL	
ELEKTRIZITÄT			ELECTRICAL ENERGY					ENERGIE ELECTRIQUE		
MILLIONEN KWH			MILLIONS KWH					MILLIONS KWH		
BRUTTOERZEUGUNG INSGESAMT			TOTAL GENERATION					PRODUCTION TOTALE BRUTE		
1993 01-12	:	1966740	70845	34373	525247	38450	156208	474235	16401	
1994 01-12	:	1987115*	72236	40554	520691	40585	156943	475516	17084	
1994 02	:	172685	6157	3906	46065	3118	13313	41871	1457	
1994 03	:	179216	6382	4076	47965	3170	13106	40950	1534	
1994 04	:	155246	5966	3185	37272	3018	12530	40305	1407	
1994 05	:	152075*	5378	2599	40807	3151	12676	35695	1380	
1995 02	:	171236*	6224	3335	45079*	3239	12848	40980	1475	
1995 03	:	187720*	6819	3609	46251*	3406	14292*	45889	1622	
1995 04	:	159902*	6313	2893	41241*	3097	12716	39955	1417	
1995 05	:	:	5962	2842	39889*	:	13813	38012	1443	
1994 01 - 05	:	842383*	30749	17858	221475	15746	64725	205565	7331	
1995 01 - 05	:	:	32411	16759	223346*	:	68555*	214441	7594	
1995 / 1994 %	:	:	5.4	-6.2	0.8*	:	5.9*	4.3	3.6	
NETTOERZEUGUNG INSGESAMT			TOTAL NET PRODUCTION					PRODUCTION TOTALE NETTE		
1993 01-12	:	1857929	67110	31994	491445	35257	148897	452917	15423	
1994 01-12	:	1875788	68563	37915	483344	37302	151322	454014	16091	
1994 02	:	163093	5860	3665	42782	2844	12754	40051	1372	
1994 03	:	169115	6067	3814	44540	2911	12524	39227	1446	
1994 04	:	146414	5670	2975	34471	2739	11968	38507	1327	
1994 05	:	143324	5102	2428	37903	2896	12124	33947	1300	
1995 02	:	161517	5929	3092	41920	2989	12307	39297	1392	
1995 03	:	177600*	6493	3323	42810*	3159	13705	44057	1530	
1995 04	:	151029*	6007	2713	38144*	2853	12151	38232	1336	
1995 05	:	:	5653	2655	36917*	:	13194	36329	1359	
1994 01 - 05	:	796400	29235	16708	205558	14393	63391	196357	6908	
1995 01 - 05	:	:	30838	15578	207086*	:	65603	205994	7160	
1995 / 1994 %	:	:	5.5	-6.8	0.7*	:	3.5	4.9	3.6	
DARUNTER : WASSERKRAFT			AMONG WHICH : HYDRO					DONT : HYDRAULIQUE		
1993 01-12	:	181966	1017	1093	21575	2525	25464	70630	992	
1994 01-12	:	202779	1185	2566	22369	2764	28021	80170	1279	
1994 02	:	17625	103	237	1626	246	3251	6730	154	
1994 03	:	18313	114	306	2083	180	2774	7150	162	
1994 04	:	17470	119	211	1867	109	2337	7760	136	
1994 05	:	19364	94	172	2228	161	2620	7560	72	
1995 02	:	17450	102	161	1914	243	2815	7250	143	
1995 03	:	19064*	128	177	2099*	315	3323	8130	143	
1995 04	:	15630*	131	109	2266*	248	1994	6490	58	
1995 05	:	:	110	70	2390*	:	2149	7480	35	
1994 01 - 05	:	93878	532	1220	9771	863	15066	37400	688	
1995 01 - 05	:	:	598	647	10511*	:	13233	37050	533	
1995 / 1994 %	:	:	12.4	-47.0	7.6*	:	-12.2	-0.9	-22.5	
DARUNTER : KERNENERGIE			AMONG WHICH : NUCLEAR					DONT : NUCLEAIRE		
1993 01-12	:	671036	39737		144086		53606	350047		
1994 01-12	:	658046	38534		141811		52922	341614		
1994 03	:	55889	3448		11964		3889	29007		
1994 04	:	52063	3111		11263		4168	27177		
1994 05	:	48324	2609		10542		4541	23787		
1994 06	:	49259	2245		11061		3946	24035		
1995 03	:	59585	3408		11628		4448	32737		
1995 04	:	55585*	3766		11450*		4133	29122		
1995 05	:	50655*	3256		9638*		4742	26749		
1995 06	:	:	2888		:		4508	25495		
1994 01 - 06	:	321323	18827		69113		25377	166492		
1995 01 - 06	:	:	20821		:		27360	181169		
1995 / 1994 %	:	:	10.6		:		7.8	8.8		
DARUNTER : HERKOEMMLICHE WAERMEKRAFT			AMONG WHICH : CONVENTIONAL THERMAL					DONT : THERMIQUE CONVENTIONNEL		
1993 01-12	:	1001460	26356	30901	325784	32732	69827	32240	14431	
1994 01-12	:	1011734	28844	35349	319164	34538	70379	32230	14812	
1994 02	:	91301	2403	3428	29805	2598	5550	3840	1218	
1994 03	:	94633	2505	3508	30493	2731	5861	2970	1284	
1994 04	:	76611	2440	2764	21341	2630	5463	3570	1191	
1994 05	:	75376	2399	2256	25133	2735	4963	2600	1228	
1995 02	:	87394	2334	2931	27693	2746	5101	1890	1249	
1995 03	:	98680*	2957	3146	29083*	2844	5934	3190	1387	
1995 04	:	79566*	2110	2604	24428*	2605	6024	2620	1278	
1995 05	:	:	2287	2585	24889*	:	6303	2100	1324	
1994 01 - 05	:	429098	12121	15488	137735	13530	26894	16500	6220	
1995 01 - 05	:	:	12307	14931	137195*	:	29518	13270	6627	
1995 / 1994 %	:	:	1.5	-3.6	-0.4*	:	9.8	-19.6	6.5	

I	I	NI	A	P	FIN	S	UK	U.S.A.
ELEKTRIZITÄT			ELECTRICAL ENERGY			ENERGIE ELECTRIQUE		
MILLIONEN KWH			MILLIONS KWH			MILLIONS KWH		
BRUTTOERZEUGUNG INSGESAMT			TOTAL GENERATION			PRODUCTION TOTALE BRUTE		
222711	1069	75703	:	29484	:	:	322014	: 1993 01-12
231829	1165	78894	:	27398	:	:	324220*	: 1994 01-12
18622	86	6405	:	2362	:	:	29323	: 1994 02
19565	92	6733	:	2299	:	:	33344	: 1994 03
17866	95	6366	:	2171	:	:	24965	: 1994 04
18663	98	6281	:	2291	:	:	23056*	: 1994 05
19966	79	6626	:	2196	:	:	29189*	: 1995 02
21350	92	7236	:	2395	:	:	34759*	: 1995 03
18978	95	6283	:	2144	:	:	24770*	: 1995 04
19645	103	6354	:	2290	:	:	25536*	: 1995 05
94253	469	32737	:	11774	:	:	139701*	: 1994 01 - 05
101418	470	33786	:	11634	:	:	144021*	: 1995 01 - 05
7.6	0.2	3.2	:	-1.2	:	:	3.1*	: 1995 / 1994 %
NETTOERZEUGUNG INSGESAMT			TOTAL NET PRODUCTION			PRODUCTION TOTALE NETTE		
211311	1020	72822	:	28169	:	:	301564	: 1993 01-12
220109	1118	75730	:	26364	:	:	303916	: 1994 01-12
17634	82	6178	:	2290	:	:	27581	: 1994 02
18531	87	6481	:	2222	:	:	31365	: 1994 03
17049	90	6105	:	2089	:	:	23424	: 1994 04
17773	94	6021	:	2205	:	:	21531	: 1994 05
18416	75	6364	:	2123	:	:	27613	: 1995 02
20229	83	6952	:	2310	:	:	32949	: 1995 03
17997	92	6023	:	2056	:	:	23425	: 1995 04
18670	99	6088	:	2200	:	:	22302	: 1995 05
89413	447	31454	:	11375	:	:	131161	: 1994 01 - 05
95670	446	32447	:	11209	:	:	134469	: 1995 01 - 05
7.0	-0.2	3.2	:	-1.5	:	:	2.5	: 1995 / 1994 %
DARUNTER : WASSERKRAFT			AMONG WHICH : HYDRO			DONT : HYDRAULIQUE		
44061	454	244	:	8392	:	:	5519	: 1993 01-12
47120	650	296	:	10117	:	:	6242	: 1994 01-12
3263	41	24	:	1452	:	:	498	: 1994 02
3566	45	22	:	1133	:	:	778	: 1994 03
3492	51	37	:	698	:	:	653	: 1994 04
4865	53	28	:	969	:	:	542	: 1994 05
2742	50	40	:	1260	:	:	730	: 1995 02
2790	58	51	:	1049	:	:	801	: 1995 03
3049	67	23	:	583	:	:	612	: 1995 04
4212	72	37	:	502	:	:	380	: 1995 05
18950	236	143	:	5999	:	:	3010	: 1994 01 - 05
15948	310	191	:	4554	:	:	3244	: 1995 01 - 05
-15.9	31.4	33.6	:	-24.1	:	:	7.8	: 1995 / 1994 %
DARUNTER : KERNENERGIE			AMONG WHICH : NUCLEAR			DONT : NUCLEAIRE		
-		3720	:		:	:	79840	: 1993 01-12
-		3736	:		:	:	79429	: 1994 01-12
-		100	:		:	:	7481	: 1994 03
-		365	:		:	:	5979	: 1994 04
-		377	:		:	:	6468	: 1994 05
-		364	:		:	:	7608	: 1994 06
-		138	:		:	:	7226	: 1995 03
-		363	:		:	:	6751	: 1995 04
-		376	:		:	:	5894	: 1995 05
-			:		:	:	7523	: 1995 06
-		1584	:		:	:	39930	: 1994 01 - 06
-			:		:	:	39157	: 1995 01 - 06
-			:		:	:	-1.9	: 1995 / 1994 %
DARUNTER : HERKÖMMLICHE WÄRMENERGIE			AMONG WHICH : CONVENTIONAL THERMAL			DONT : THERMIQUE CONVENTIONNEL		
163783	566	68858	:	19777	:	:	216205	: 1993 01-12
169760	468	71698	:	16247	:	:	218245	: 1994 01-12
14111	41	6106	:	838	:	:	21363	: 1994 02
14685	42	6359	:	1089	:	:	23106	: 1994 03
13287	39	5703	:	1391	:	:	16792	: 1994 04
12648	41	5616	:	1236	:	:	14521	: 1994 05
15431	25	6297	:	863	:	:	20834	: 1995 02
17168	25	6763	:	1261	:	:	24922	: 1995 03
14700	25	5637	:	1473	:	:	16062	: 1995 04
14265	27	5675	:	1698	:	:	16028	: 1995 05
69103	211	30091	:	5376	:	:	95829	: 1994 01 - 05
78436	136	31042	:	6655	:	:	99591	: 1995 01 - 05
13.5	-35.6	3.2	:	23.8	:	:	3.9	: 1995 / 1994 %

	EUR 15	EUR 12	B	DK	D	GR	E	F	IRL
ELEKTRIZITÄT	ELECTRICAL ENERGY								
MILLIONEN KWH	MILLIONS KWH								
GESAMTEINFÜHREN	TOTAL IMPORTS								
1993 01-12	130181	7590	6300	33113	1077	4606	3359	-	
1994 01-12	129293	9052	1778	35723	816	5104	3377	-	
1994 02	9847	657	130	2676	135	302	321	-	
1994 03	10900	729	120	2820	108	303	230	-	
1994 04	10203	696	112	2657	70	297	299	-	
1994 05	10831	783	390	2707	52	273	182	-	
1995 02	10270	750	111	2668	25	570	167	-	
1995 03	11774	696	118	3396	62	607	153	-	
1995 04	10863	710	104	3068	93	577	220	-	
1995 05	11950*	825	265	3645	90*	607	147	-	
1994 01 - 05	51891	3428	877	13476	497	1479	1457	-	
1995 01 - 05	56580*	3808	757	15997	278*	2996	1305	-	
1995 / 1994 %	9.0*	11.1	-13.7	18.7	-44.1*	102.6	-10.4	-	
GESAMTAUSFUHREN	TOTAL EXPORTS								
1993 01-12	112842	5358	2861	32675	272	3339	65087	-	
1994 01-12	117196	5070	4765	33505	433	3251	66875	-	
1994 02	9914	372	623	2898	49	283	5410	-	
1994 03	10566	299	664	3154	33	259	5850	-	
1994 04	9470	380	296	2967	20	255	5303	-	
1994 05	8321	222	128	2560	16	202	4936	-	
1995 02	10149	411	349	2757	43	194	6094	-	
1995 03	10993	376	337	2836	53	228	6840	-	
1995 04	10241	582	241	2790	48	224	6060	-	
1995 05	9750*	475	303	2450	50*	228	5949	-	
1994 01 - 05	49122	1755	2295	14866	149	1324	27302	-	
1995 01 - 05	53072*	2311	1864	14151	290*	1127	31795	-	
1995 / 1994 %	8.0*	31.7	-18.8	-4.8	94.6*	-14.9	16.5	-	
BRUTTOVERBRAUCH	GROSS CONSUMPTION								
1993 01-12	1984079	73077	37812	525685	39255	157475	412507	16401	
1994 01-12	1999212*	76218	37567	522909	40968	158796	412018	17084	
1994 02	172618	6442	3413	45843	3204	13332	36782	1457	
1994 03	179550	6812	3532	47631	3245	13150	35330	1534	
1994 04	155979	6282	3001	36962	3068	12572	35301	1407	
1994 05	154585*	5939	2861	40954	3187	12747	30941	1380	
1995 02	171357*	6563	3097	44990*	3221	13224	35053	1475	
1995 03	188501*	7139	3390	46811*	3415	14671*	39202	1622	
1995 04	160524*	6441	2756	41519*	3142	13069	34115	1417	
1995 05	:	6312	2804	41084*	:	14192	32210	1443	
1994 01 - 05	845152*	32422	16440	220085	16094	64880	179720	7331	
1995 01 - 05	:	33908	15652	225192*	:	70424*	183951	7594	
1995 / 1994 %	:	4.6	-4.8	2.3*	:	8.5*	2.4	3.6	
ENERGIEVERBRAUCH DER PUMPSPEICHERWERKE	ENERGY ABSORBED BY STORAGE PUMPING								
1993 01-12	19483	1010	4999	379	1879	3891	351		
1994 01-12	18529	1099	5080	347	1344	3157	388		
1994 02	1094	78	280	9	126	71	33		
1994 03	1028	81	327	26	16	57	37		
1994 04	1107	94	342	37	35	86	34		
1994 05	1488	90	450	36	53	177	32		
1995 02	1417	83	373	28	152	210	30		
1995 03	1251	98	28	28	150	191	29		
1995 04	1596	98	443	35	138	214	26		
1995 05	:	103	515	:	127	296	24		
1994 01 - 05	6204	429	1802	142	534	558	163		
1995 01 - 05	:	497	1776	:	797	1281	141		
1995 / 1994 %	:	15.9	-1.5	:	49.3	129.6	-13.5		
FUER INLANDSMARKT VERFUEGBAR	AVAILABLE FOR INTERNAL MARKET								
1993 01-12	1855785	68332	35433	486884	35683	148285	387298	15072	
1994 01-12	1869356	71446	34928	480482	37338	151831	387359	15703	
1994 02	161932	6067	3172	42280	2921	12647	34891	1339	
1994 03	168421	6416	3270	43879	2960	12552	33450	1409	
1994 04	146040	5892	2791	33819	2752	11975	33417	1293	
1994 05	144346	5573	2690	37600	2896	12142	29016	1268	
1995 02	160221	6185	2854	41458	2943	12531	33160	1362	
1995 03	177130*	6715	3104	43342*	3140	13934	37179	1501	
1995 04	150055*	6037	2576	37979*	2863	12366	32178	1310	
1995 05	:	5900	2617	37597*	:	13446	30231	1335	
1994 01 - 05	792965	30479	15290	202366	14599	63012	169954	6745	
1995 01 - 05	:	31838	14471	207156*	:	66675	174223	7019	
1995 / 1994 %	:	4.5	-5.4	2.4*	:	5.8	2.5	4.1	

I	L	NL	A	P	FIN	S	UK	U.S.A.	
ELEKTRIZITAET			ELECTRICAL ENERGY				ENERGIE ELECTRIQUE		
MILLIONEN KWH			MILLIONS KWH				MILLIONS KWH		
GESAMTEINFUHREN			TOTAL IMPORTS				IMPORTATIONS TOTALES		
40326	4443	10573	:	2076	:	:	16718	: 1993 01-12	
38573	5014	10712	:	2257	:	:	16887	: 1994 01-12	
3096	392	706	:	126	:	:	1306	: 1994 02	
3537	434	822	:	139	:	:	1658	: 1994 03	
3321	410	872	:	132	:	:	1337	: 1994 04	
3722	407	878	:	141	:	:	1296	: 1994 05	
3172	429	879	:	169	:	:	1330	: 1995 02	
3444	492	894	:	210	:	:	1702	: 1995 03	
3084	455	1009	:	216	:	:	1327	: 1995 04	
3490	476	981	:	210	:	:	1214	: 1995 05	
17001	2064	3983	:	701	:	:	6928	: 1994 01 - 05	
16539	2331	4672	:	993	:	:	6904	: 1995 01 - 05	
-2.7	12.9	17.3	:	41.7	:	:	-0.4	: 1995 / 1994 %	
GESAMTAUSFUHREN			TOTAL EXPORTS				EXPORTATIONS TOTALES		
679	396	269	:	1902	:	:	4	: 1993 01-12	
1078	564	286	:	1369	:	:	-	: 1994 01-12	
83	31	19	:	146	:	:	-	: 1994 02	
113	35	19	:	140	:	:	-	: 1994 03	
56	39	18	:	136	:	:	-	: 1994 04	
44	47	19	:	147	:	:	-	: 1994 05	
124	39	51	:	87	:	:	-	: 1995 02	
119	46	56	:	102	:	:	-	: 1995 03	
99	57	25	:	115	:	:	-	: 1995 04	
106	66	22	:	101	:	:	-	: 1995 05	
408	186	96	:	741	:	:	-	: 1994 01 - 05	
572	259	207	:	496	:	:	-	: 1995 01 - 05	
40.2	39.2	115.6	:	-33.1	:	:	-	: 1995 / 1994 %	
BRUTTOVERBRAUCH			GROSS CONSUMPTION				CONSUMMATION BRUTE		
262358	5116	86007	:	29658	:	:	338728	: 1993 01-12	
269324	5615	89320	:	28286	:	:	341107*	: 1994 01-12	
21635	447	7092	:	2342	:	:	30629	: 1994 02	
22989	491	7536	:	2298	:	:	35002	: 1994 03	
21231	466	7220	:	2167	:	:	26302	: 1994 04	
22341	458	7140	:	2285	:	:	24352*	: 1994 05	
23014	469	7454	:	2278	:	:	30519*	: 1995 02	
24675	538	8074	:	2503	:	:	36461*	: 1995 03	
21963	493	7267	:	2245	:	:	26097*	: 1995 04	
23029	513	7313	:	2399	:	:	26750*	: 1995 05	
110846	2347	36624	:	11734	:	:	146629*	: 1994 01 - 05	
117385	2542	38251	:	12131	:	:	150925*	: 1995 01 - 05	
5.9	8.3	4.4	:	3.4	:	:	2.9*	: 1995 / 1994 %	
ENERGIEVERBRAUCH DER PUMPSPEICHERWERKE			ENERGY ABSORBED BY STORAGE PUMPING				ENERGIE ABSORBEE POUR LE POMPAGE		
4143	601	:	:	283	:	:	1947	: 1993 01-12	
4173	828	:	:	62	:	:	2051	: 1994 01-12	
308	47	:	:	7	:	:	135	: 1994 02	
294	53	:	:	1	:	:	136	: 1994 03	
268	59	:	:	-	:	:	152	: 1994 04	
384	68	:	:	8	:	:	190	: 1994 05	
295	58	:	:	12	:	:	176	: 1995 02	
440	68	:	:	-	:	:	219	: 1995 03	
396	81	:	:	-	:	:	165	: 1995 04	
401	91	:	:	-	:	:	180	: 1995 05	
1507	280	:	:	46	:	:	743	: 1994 01 - 05	
1997	374	:	:	25	:	:	886	: 1995 01 - 05	
32.5	33.6	:	:	-45.7	:	:	19.2	: 1995 / 1994 %	
FUER INLANDSMARKT VERFUEGBAR			AVAILABLE FOR INTERNAL MARKET				DISPONIBLE POUR LE MARCHÉ INTERIEUR		
246815	4466	83126	:	28060	:	:	316331	: 1993 01-12	
253431	4740	86156	:	27190	:	:	318752	: 1994 01-12	
20339	396	6865	:	2263	:	:	28752	: 1994 02	
21661	433	7284	:	2220	:	:	32887	: 1994 03	
20046	402	6959	:	2085	:	:	24609	: 1994 04	
21067	386	6880	:	2191	:	:	22637	: 1994 05	
21169	407	7192	:	2193	:	:	28767	: 1995 02	
23114	461	7790	:	2418	:	:	34432	: 1995 03	
20586	409	7007	:	2157	:	:	24587	: 1995 04	
21653	418	7047	:	2309	:	:	23336	: 1995 05	
104499	2045	35341	:	11289	:	:	137346	: 1994 01 - 05	
109640	2144	36912	:	11681	:	:	140487	: 1995 01 - 05	
4.9	4.8	4.4	:	3.5	:	:	2.3	: 1995 / 1994 %	

	EUR 15	EUR 12	B	DK	D	GR	E	F	IRL	
WAERMEKRAFTWERK DER OEFFENTL. VERSORGUNG			PUBLIC SUPPLY THERMAL POWER STATIONS				CENTRALES THERMIQUES DE SERV. PUBLIC			
VERBRAUCH VON STEINKOHLE 1000 T			COAL CONSUMPTION 1000 T				CONSUMMATION DE HOUILLE 1000 T			
1993 01-12	:	168495	5828	11050	40361	92	24768	3698	2136	
1994 01-12	:	170185	6186	12270	40046	63	25521	4078	2159	
1994 02	:	15828	528	1122	3821	3	2124	589	139	
1994 03	:	16706	538	1220	3944	2	2239	397	183	
1994 04	:	13985	532	901	3374	-	1965	698	235	
1994 05	:	12220	483	799	3097	1	1648	413	193	
1995 02	:	14442	415	924	3570	1	1840	103	178	
1995 03	:	17193	602	972	4260	7	2089	426	163	
1995 04	:	13241	392	893	3205	7	2195	437	150	
1995 05	:	:	405	845	3406	:	2161	367	167	
1994 01 - 05	:	73963	2587	5257	18146	17	9779	2537	981	
1995 01 - 05	:	:	2330	4913	18583	:	10455	1734	887	
1995 / 1994 %	:	:	-9.9	-6.6	2.4	:	6.9	-31.7	-9.6	
VERBRAUCH VON STEINKOHLE TJ (HU)			COAL CONSUMPTION TJ (NCV)				CONSUMMATION DE HOUILLE TJ (PCI)			
1993 01-12	:	4101066	146823	277355	1067983	2378	493202	102349	57885	
1994 01-12	:	4141563	156571	307977	1073511	1629	504254	114630	58508	
1994 02	:	385884	13136	28162	102784	77	41460	17039	3766	
1994 03	:	403913	13503	30622	105502	51	43346	10552	4959	
1994 04	:	341500	13406	22615	90018	-	38278	19425	6368	
1994 05	:	298923	12123	20054	82906	25	31658	11638	5230	
1995 02	:	351912	10292	23192	95568	26	36376	2846	4823	
1995 03	:	416150	15025	24397	111271	183	40087	12141	4417	
1995 04	:	321206	9776	22414	85092	183	42561	12227	4065	
1995 05	:	:	10226	21209	91587	:	42982	10008	4525	
1994 01 - 05	:	1804007	65599	131950	485999	439	189884	71468	26585	
1995 01 - 05	:	:	58138	123316	494277	:	205256	47897	24037	
1995 / 1994 %	:	:	-11.4	-6.6	1.7	:	8.1	-33.0	-9.6	
VERBRAUCH VON BRAUNKOHLE TJ (HU)			LIGNITE CONSUMPTION TJ (NCV)				CONSUMMATION DE LIGNITE TJ (PCI)			
1993 01-12	:	1840374		1403427	304618	96032	-	23736		
1994 01-12	:	1843095		1415025	320625	80389	-	23976		
1994 03	:	162141		128012	26465	5182	-	2000		
1994 04	:	146287		112801	23822	6956	-	2360		
1994 05	:	145549		110260	24410	8923	-	1784		
1994 06	:	144955		108716	26975	7161	-	1824		
1995 03	:	155640		121176	26913	5640	-	1784		
1995 04	:	144939		113004	24327	4830	-	2680		
1995 05	:	:		111302	:	6120	-	1944		
1995 06	:	:		:	:	5899	-	2304		
1994 01 - 06	:	922472		714427	153282	39672	-	12944		
1995 01 - 06	:	:		:	:	33853	-	13600		
1995 / 1994 %	:	:		:	:	-14.7	-	5.1		
VERBRAUCH VON MINERALOELERZEUGNISSEN 1000 T			CONSUMPTION OF PETROLEUM PRODUCTS 1000 T				CONSUMMATION DE PRODUITS PETROLIERS 1000 T			
1993 01-12	:	35209	283	226	1227	2054	1946	215	548	
1994 01-12	:	34338	330	569	1222	2000	1931	149	657	
1994 02	:	3122	19	114	123	147	141	28	47	
1994 03	:	2826	21	72	130	119	162	16	44	
1994 04	:	2640	20	63	81	156	157	11	46	
1994 05	:	2425	18	15	84	171	146	8	26	
1995 02	:	2872	11	22	73	177	158	13	56	
1995 03	:	3282	11	11	83	151	210	26	69	
1995 04	:	2758	17	14	63	148	282	30	84	
1995 05	:	:	15	7	65	:	141	17	48	
1994 01 - 05	:	14105	100	357	526	745	770	89	226	
1995 01 - 05	:	:	76	84	381	:	963	103	329	
1995 / 1994 %	:	:	-24.0	-76.5	-27.6	:	25.1	15.7	45.6	
VERBRAUCH VON NATURGAS TJ (HO)			NATURAL GAS CONSUMPTION TJ (GCV)				CONSUMMATION DE GAZ NATUREL TJ (PCS)			
1993 01-12	:	1154667	68151	4656	195844	648	1791	-	43108	
1994 01-12	:	1274136	70481	8487	227708	648	2397	745	41962	
1994 02	:	106782	6787	1017	21411	54	65	233	3292	
1994 03	:	115389	6799	860	19041	54	59	186	2746	
1994 04	:	96879	5991	743	16814	54	101	47	3562	
1994 05	:	90874	6603	469	15431	54	85	-	3386	
1995 02	:	107448	7759	1251	15429	54	302	-	3303	
1995 03	:	123568	8647	1408	22218	54	278	-	3479	
1995 04	:	103852	6217	860	16596	54	85	-	5056	
1995 05	:	:	7741	743	16821	:	109	-	3901	
1994 01 - 05	:	515265	31934	3793	92374	270	390	745	16401	
1995 01 - 05	:	:	37922	5553	91321	:	825	-	19353	
1995 / 1994 %	:	:	18.8	46.4	-1.1	:	111.5	-100.0	18.0	

I	E	NL	A	P	FIN	S	UK	U.S.A.
WAERMEKRAFTWERKE OEFFENTL. VERSORGUNG			PUBLIC SUPPLY THERMAL POWER STATIONS			CENTRALES THERMIQUES DE SERV. PUBLIC		
VERBRAUCH VON STEINKOHL E 1000 T			COAL CONSUMPTION 1000 T			CONSOMMATION DE HOUILLE 1000 T		
5230	7545	:	3694	:	:	64093	:	1993 01-12
6716	8454	:	4047	:	:	60645	:	1994 01-12
475	705	:	268	:	:	6054	:	1994 02
576	715	:	339	:	:	6553	:	1994 03
574	665	:	309	:	:	4732	:	1994 04
566	690	:	282	:	:	4056	:	1994 05
689	742	:	286	:	:	5694	:	1995 02
656	735	:	386	:	:	6897	:	1995 03
714	669	:	350	:	:	4229	:	1995 04
738	797	:	350	:	:	4048	:	1995 05
2767	3539	:	1422	:	:	26931	:	1994 01 - 05
3504	3758	:	1737	:	:	26660	:	1995 01 - 05
26.6	6.2	:	22.2	:	:	-1.0	:	1995 / 1994 %
VERBRAUCH VON STEINKOHL E TJ (HC)			COAL CONSUMPTION TJ (NCV)			CONSOMMATION DE HOUILLE TJ (PCI)		
158831	204469	:	98343	:	:	1491443	:	1993 01-12
178234	229103	:	105932	:	:	1411209	:	1994 01-12
12635	19105	:	6839	:	:	140876	:	1994 02
14981	19376	:	8529	:	:	152488	:	1994 03
14860	18021	:	8392	:	:	110113	:	1994 04
14914	18699	:	7289	:	:	94383	:	1994 05
18327	20108	:	7850	:	:	132499	:	1995 02
17777	19918	:	10437	:	:	160493	:	1995 03
18963	18129	:	9383	:	:	98408	:	1995 04
19800	21598	:	9142	:	:	94196	:	1995 05
72638	95906	:	36850	:	:	626684	:	1994 01 - 05
94071	101841	:	46664	:	:	620378	:	1995 01 - 05
29.5	6.2	:	26.6	:	:	-1.0	:	1995 / 1994 %
VERBRAUCH VON BRAUNKOHL E TJ (HC)			LIGNITE CONSUMPTION TJ (NCV)			CONSOMMATION DE LIGNITE TJ (PCI)		
12561	:	:	:	:	:	:	:	1993 01-12
3080	:	:	:	:	:	:	:	1994 01-12
482	:	:	:	:	:	:	:	1994 03
348	:	:	:	:	:	:	:	1994 04
172	:	:	:	:	:	:	:	1994 05
279	:	:	:	:	:	:	:	1994 06
127	:	:	:	:	:	:	:	1995 03
98	:	:	:	:	:	:	:	1995 04
172	:	:	:	:	:	:	:	1995 05
205	:	:	:	:	:	:	:	1995 06
2147	:	:	:	:	:	:	:	1994 01 - 06
889	:	:	:	:	:	:	:	1995 01 - 06
-58.6	:	:	:	:	:	:	:	1995 / 1994 %
VERBRAUCH VON MINERALOELERZEUGNISSEN 1000 T			CONSUMPTION OF PETROLEUM PRODUCTS 1000 T			CONSOMMATION DE PRODUITS PETROLIERS 1000 T		
22215	38	:	2028	:	:	4429	:	1993 01-12
22564	38	:	1297	:	:	3581	:	1994 01-12
1960	25	:	37	:	:	481	:	1994 02
1869	4	:	57	:	:	332	:	1994 03
1689	-	:	134	:	:	283	:	1994 04
1596	-	:	127	:	:	234	:	1994 05
2009	-	:	10	:	:	343	:	1995 02
2298	1	:	42	:	:	380	:	1995 03
1811	10	:	120	:	:	179	:	1995 04
1752	2	:	178	:	:	200	:	1995 05
9084	30	:	418	:	:	1760	:	1994 01 - 05
10122	15	:	424	:	:	1460	:	1995 01 - 05
11.4	-50.0	:	1.4	:	:	-17.1	:	1995 / 1994 %
VERBRAUCH VON NATURGAS TJ (HC)			NATURAL GAS CONSUMPTION TJ (GCV)			CONSOMMATION DE GAZ NATUREL TJ (PCS)		
283803	302747	:	:	:	:	253929	:	1993 01-12
258291	283378	:	:	:	:	380039	:	1994 01-12
19140	24626	:	:	:	:	30157	:	1994 02
24090	27466	:	:	:	:	34088	:	1994 03
19816	21932	:	:	:	:	27819	:	1994 04
16639	20499	:	:	:	:	27708	:	1994 05
21610	23205	:	:	:	:	34535	:	1995 02
25667	25267	:	:	:	:	37210	:	1995 03
23428	18451	:	:	:	:	33105	:	1995 04
20096	17155	:	:	:	:	36802	:	1995 05
57102	119253	:	:	:	:	153003	:	1994 01 - 05
114190	109485	:	:	:	:	181252	:	1995 01 - 05
17.6	-8.2	:	:	:	:	18.5	:	1995 / 1994 %

	EUR 15	EUR 12	B	DK	D	GR	E	F	IRL
WAERMEKRAFTW.DER OEFFENTL.VERSORGUNG				PUBLIC SUPPLY THERMAL POWER STATIONS			CENTRALES THERMIQUES DE SERV. PUBLIC		
VERBRAUCH VON ABGELEITETEN GASEN				CONSUMPTION OF DERIVED GASES			CONSOMMATION DE GAZ DERIVES		
TJ (HO)				TJ (GCV)			TJ (PCS)		
1993 01-12	76391	76391	17450		12087		6015	15573	
1994 01-12	80249	80249	17280		18225		5794	13399	
1994 03	6701	6701	1402		1523		468	1312	
1994 04	5645	5645	1410		1321		434	679	
1994 05	7323	7323	1687		1434		520	1316	
1994 06	6425	6425	1550		1447		423	726	
1995 03	7116	7116	1491		1692		464	1279	
1995 04	6492	6492	1553		1583		447	684	
1995 05	6828	6828	1707		1777		509	726	
1995 06							510	298	
1994 01 - 06	39046	39046	8881		8493		2648	6541	
1995 01 - 06							2866	5327	
1995 / 1994 %							8.2	-18.6	
GESAMTVERBRAUCH				TOTAL CONSUMPTION			CONSOMMATION TOTALE		
1000 T ROE				1000 T TOE			1000 T TEP		
1993 01-12		203006	5063	6943	64681	9324	16052	3024	3399
1994 01-12		205326	6175	8088	65484	9634	15997	3217	3499
1994 02		18399	522	804	5999	721	1261	466	255
1994 03		18932	539	819	6156	748	1327	302	267
1994 04		16460	516	617	5328	719	1244	492	328
1994 05		15140	508	503	5073	748	1137	316	265
1995 02		17137	474	602	5428	765	1146	107	289
1995 03		19680	605	623	6157	793	1306	346	288
1995 04		16210	448	567	5194	728	1398	337	350
1995 05			483	529	5319		1407	273	284
1994 01 - 05		87350	2682	3578	28708	3748	6125	1948	1468
1995 01 - 05			2555	3145	28368		6626	1364	1574
1995 / 1994 %			-1.8	-12.1	-1.5		8.2	-30.0	7.2
BESTAENDE IN WAERMEKRAFTW.OEFFENTL.VERS.				STOCKS AT PUBLIC SUPPLY THERM.POWER ST.			STOCKS CENTRALES THERM. SERVICE PUBLIC		
STEINKOEHLE				HARD COAL			HOUILLE		
1000 T				1000 T			1000 T		
1993 12		69904	551	6852	13324	-	9183	7433	516
1994 12		50271	588	5595	12812	-	7994	6074	219
1994 02		65113	485	6138	12484	-	9112	6957	358
1994 03		63342	551	5583	12206	-	9233	6709	410
1994 04		61147	549	5760	12030	-	9481	6387	291
1994 05		60383	547	5761	12118	-	9831	6132	240
1995 02		46395	558	5486	12339	-	8178	5782	126
1995 03		45187	546	5532	12068	-	8488	5489	222
1995 04		44776*	521	5834	12003	-	8272	5288	453
1995 05		45292*	528	5944	12297	-	8598	5208	411
ALLE MINERALOELERZEUGNISSE				ALL PETROLEUM PRODUCTS			TOUS PRODUITS PETROLIERS		
1000 T				1000 T			1000 T		
1993 12		9896	272	748	1290	232	607	770	402
1994 12		9330	323	738	1165	206	523	692	307
1994 01		9548	270	727	1281	253	572	748	330
1994 02		8682	269	667	1233	252	591	717	296
1994 03		8647	266	684	1241	265	585	703	253
1994 04		8983	257	681	1195	272	566	693	281
1995 01		9272	317	735	1169	250	506	687	310
1995 02		8969	316	730	1145	254	543	671	297
1995 03		8440	306	719	1120	267	516	639	298
1995 04			303	705	1109	237	487	604	216
NUKLEARE WAERME				NUCLEAR HEAT			CHALEUR NUCLEAIRE		
ERZEUGUNG				PRODUCTION			PRODUCTION		
TJ (HO)				TJ (GCV)			TJ (PCS)		
1993 01-12		7124090	432712		1563746		588049	3667543	
1994 01-12		7365567*	427071		1534417		589946	3847615	
1994 02		601934	36446		122234		43513	334378	
1994 03		626972	37594		129535		42433	329864	
1994 04		584704	35352		122216		46173	309322	
1994 05		546465	29257		114580		49813	272894	
1995 02		634284	39701		131540		47729	341550	
1995 03		639147	38761		124520		48348	353930	
1995 04		623963	42757		123905		45011	330372	
1995 05		569893	37087		104288		51620	304560	
1994 01 - 05		3050308	182700		627566		235105	1621080	
1995 01 - 05		3212094	203806		637577		248479	1746860	
1995 / 1994 %		5.3	11.6		1.6		5.7	7.8	

I	L	NL	A	P	FIN	S	UK	U.S.A.	
WAERMEKRAFTW.DER OEFFENTL.VERSORGUNG			PUBLIC SUPPLY THERMAL POWER STATIONS				CENTRALES THERMIQUES DE SERV. PUBLIC		
VERBRAUCH VON ABGELFITETEN GASEN			CONSUMPTION OF DERIVED GASES				CONSOMMATION DE GAZ DERIVES		
TJ (HO)			TJ (GCV)				TJ (PCS)		
1362		23904						: 1993 01-12	
1436		24115						: 1994 01-12	
b1		1935						: 1994 03	
87		1714						: 1994 04	
100		2266						: 1994 05	
167		2112						: 1994 06	
101		2089						: 1995 03	
122		2103						: 1995 04	
163		1946						: 1995 05	
152		:						: 1995 06	
617		11866						: 1994 01 - 06	
801		:						: 1995 01 - 06	
29.8		:						: 1995 / 1994 %	
GESAMTVERBRAUCH			TOTAL CONSUMPTION				CONSOMMATION TOTALE		
1000 T ROE			1000 T TOE				1000 T TEP		
32086		11971	:	4324	:	:	45333	: 1993 01-12	
31967		12147	:	3798	:	:	45313	: 1994 01-12	
2642		1051	:	198	:	:	4474	: 1994 02	
2717		1101	:	258	:	:	4693	: 1994 03	
2443		940	:	329	:	:	3499	: 1994 04	
2277		938	:	296	:	:	3074	: 1994 05	
2870		1018	:	196	:	:	4236	: 1995 02	
3205		1067	:	288	:	:	4998	: 1995 03	
2726		887	:	337	:	:	3233	: 1995 04	
2619		930	:	388	:	:	3232	: 1995 05	
12755		5104	:	1281	:	:	19946	: 1994 01 - 05	
14601		5017	:	1516	:	:	20115	: 1995 01 - 05	
14.5		-1.7	:	18.3	:	:	0.8	: 1995 / 1994 %	
BESTAENDE IN WAERMEKRAFTW.OEFFENTL.VERS.			STOCKS AT PUBLIC SUPPLY THERM.POWER ST.				STOCKS CENTRALES THERM. SERVICE PUBLIC		
STEINKOHLE			HARD COAL				HOUILLE		
1000 T			1000 T				1000 T		
1093		:	:	623	:	:	28579	: 1993 12	
405		:	:	732	:	:	14102	: 1994 12	
1036		:	:	959	:	:	25834	: 1994 02	
968		:	:	951	:	:	24981	: 1994 03	
766		:	:	887	:	:	23246	: 1994 04	
732		:	:	1030	:	:	22242	: 1994 05	
388		:	:	862	:	:	10926	: 1995 02	
295		:	:	876	:	:	9921	: 1995 03	
400*		:	:	833	:	:	9422	: 1995 04	
400*		:	:	974	:	:	9182	: 1995 05	
ALLE MINERALOELERZEUGNISSE			ALL. PETROLEUM PRODUCTS				TOUS PRODUITS PETROLIERS		
1000 T			1000 T				1000 T		
3759		:	:	278	:	:	1273	: 1993 12	
4041		:	:	179	:	:	891	: 1994 12	
3678		:	:	288	:	:	1136	: 1994 01	
3126		:	:	293	:	:	973	: 1994 02	
3166		:	:	281	:	:	938	: 1994 03	
3589		:	:	225	:	:	959	: 1994 04	
4040		:	:	240	:	:	753	: 1995 01	
3582		:	:	310	:	:	856	: 1995 02	
3269		:	:	289	:	:	752	: 1995 03	
:		:	:	200	:	:	839	: 1995 04	
NURLEARE WAERME			NUCLEAR HEAT				CHALEUR NUCLEAIRE		
ERZEUGUNG			PRODUCTION				PRODUCTION		
TJ (HO)			TJ (GCV)				TJ (PCS)		
-		40708	:	:	:	:	831330	: 1993 01-12	
-		39517	:	:	:	:	927000*	: 1994 01-12	
-		561	:	:	:	:	64800	: 1994 02	
-		1144	:	:	:	:	86400	: 1994 03	
-		1440	:	:	:	:	70200	: 1994 04	
-		4320	:	:	:	:	75600	: 1994 05	
-		324	:	:	:	:	73440	: 1995 02	
-		1588	:	:	:	:	72000	: 1995 03	
-		4158	:	:	:	:	77760	: 1995 04	
-		4298	:	:	:	:	68040	: 1995 05	
-		11257	:	:	:	:	372600	: 1994 01 - 05	
-		13932	:	:	:	:	361440	: 1995 01 - 05	
-		23.8	:	:	:	:	-3.0	: 1995 / 1994 %	



4

Gesamtenergie
All energy
Total énergie

GESAMTENERGIE / ERLÄUTERUNGEN

Erzeugung von Primärenergie	<p>Aus natürlichen Energieträgern gewonnene Energie : Steinkohle, Braunkohle, Rohöl, Naturgas, Erdwärme. Als Primärenergieerzeugung wird auch Elektrizität aus Wasserkraft betrachtet. Kernenergie in Form von Spaltwärme wird ebenfalls als Primärenergie behandelt.</p> <p>Die "anderen Brennstoffe", die nur dann berücksichtigt werden, wenn es sich um Umwandlungseinsatz in den herkömmlichen Wärmekraftwerken handelt, gelten vereinbarungsgemäss als Primärenergieerzeugung.</p>
Einfuhr	<p>Die Einfuhr umfasst die in das Hoheitsgebiet eines Landes eingeführte Gesamtenergiemenge, nicht aber den Transit (hauptsächlich durch Gas- und Ölfertleitungen). Eine Ausnahme macht die Elektrizität, deren Transit stets als Aussenhandel verbucht wird.</p> <p>Die Einfuhrdaten stammen im allgemeinen aus den Meldungen der Importeure; sie können daher von den in die Aussenhandelsstatistiken übernommenen Daten der Zollbehörden abweichen. Siehe Teil 2 (Kohlenwasserstoffe).</p>
Ausfuhr	<p>Im allgemeinen gelten hier dieselben Regeln wie für die Einfuhren.</p>
Bruttoinlandsverbrauch	<p>Diese Gesamtgröße entspricht der Energiemenge, die im Bezugszeitraum zur Deckung des Inlandsverbrauchs einer bestimmten geographischen Einheit notwendig ist.</p> <p>Die für den Inlandsverbrauch verfügbare Energiemenge errechnet sich nach der Formel : Primärenergieerzeugung + Einfuhren + Bestandsveränderungen - Ausfuhren - Bunker.</p> <p>Im Zusammenhang mit dem Bruttoinlandsverbrauch werden als "Äquivalente" die Einfuhren, Ausfuhren und Bestandsveränderungen der Steinkohlen-, Braunkohlen- und Erdölprodukte erfasst.</p>
Andere	<p>Erdwärme, Müll, Holz, Holzabfälle, Industriegas oder Wärme, die in den herkömmlichen Wärmekraftwerken eingesetzt werden.</p> <p>Weitere Erläuterungen siehe "Energie" Jährliche Statistiken.</p>

ALL ENERGY / EXPLANATORY NOTES

- Primary production** Extraction of energy from a natural source: coal, lignite, crude oil, natural gas, geothermics. **Hydroelectric electrical energy** is also considered as primary production. **Nuclear energy**, in the form of heat produced during fission, is treated as primary production.
- The "**other fuels**", which are taken into account only when they correspond to a transformation input into conventional thermal power stations, are conventionally included in primary production.
- Imports** Imports represent all entries into the national territory excluding **transit** quantities (notably via gas and oil pipelines); electrical energy is an exception and its transit is always recorded under foreign trade.
- Data on imports are generally taken from importers' declarations and accordingly they may differ from the data collected by the customs authorities and included in the foreign trade statistics.
See section 2 (Hydrocarbons).
- Exports** In general the same rules apply as for imports.
- Gross inland consumption** This aggregate represents for the reference period the quantity of energy necessary to satisfy inland consumption of the geographical entity under consideration.
- The energy available for inland consumption is calculated by the following formula :
primary production + imports + stock changes - exports - bunkers.
- In the context of gross inland consumption, "equivalents" refers to imports, exports and stock changes of energy products derived from coal, lignite and crude oil.
- Others** Geothermal heat and household refuse, wood, wood-waste, gas and heat recovered by industry, used in conventional thermal power stations.
- For further details see the "Energy" Yearly statistics.

TOTAL ENERGIE / NOTES EXPLICATIVES

Production primaire

Extraction d'énergie puisée dans la nature : houille, lignite, pétrole brut, gaz naturel, géothermie. **L'énergie électrique d'origine hydraulique** est également considérée comme production primaire. **L'énergie nucléaire**, sous forme de chaleur produite par la fission, est traitée comme production primaire.

Les "**autres**" pris en compte seulement quand ils représentent une entrée en transformation dans les centrales thermiques classiques, sont comptabilisés par convention dans la production primaire.

Importations

Les importations représentent toutes les entrées sur le territoire national à l'exclusion du **transit**, notamment par gazoducs et oléoducs; fait exception à cela l'énergie électrique, dont le transit est toujours comptabilisé dans le commerce extérieur.

Les données relatives aux importations proviennent, en général, des déclarations des importateurs; elles peuvent donc différer des données établies par les services des douanes et reprises dans les statistiques du commerce extérieur.
Voir section 2 (Hydrocarbures).

Exportations

En général, les mêmes règles que pour les importations sont appliquées.

Consommation intérieure brute

Cet agrégat représente pour la période de référence la quantité d'énergie nécessaire pour satisfaire la consommation intérieure de l'entité géographique considérée.

L'énergie disponible pour la consommation intérieure est calculée sur la base de la formule suivante : production primaire + importations + variations des stocks - exportations - soutes.

Les équivalents se réfèrent aux importations et variations de stocks des dérivés de la houille, du lignite et du pétrole brut.

Autres

Chaleur géothermique, ordures ménagères, bois, déchets de bois, gaz et chaleur récupérés dans l'industrie, utilisés dans les centrales thermiques classiques.

Pour plus de détails voir "Energie" Statistiques annuelles.

	EUR 15	EUR 12	B	DK	D	GR	E	F	IRL	
PRIMAERERZEUGUNG 1000 TROE	PRIMARY PRODUCTION 1000 TOE									PRODUCTION PRIMAIRE 1000 TEP
ALLE PRODUKTE	TOTAL PRODUCTS									TOTAL TOUS PRODUITS
1993 01-12	:	622169	10684	12405	145175	7543	28551	105674	3235	
1994 01-12	:	639942*	10555	13660	137410	7790*	27955	110324	3291	
1994 01	:	61113	1082	1321	12776	597	2523	10639	297	
1994 02	:	56803	901	1163	11855	539	2265	9526	285	
1994 03	:	58068	929	1296	12595	718	2260	9563	287	
1994 04	:	52233	875	1183	11044	632	2315	8979	262	
1995 01	:	63650*	1117	1282	12817*	670	2522	11569	295	
1995 02	:	56115	978	1179	11382	669	2267	9658	277	
1995 03	:	61087*	957	1287	12148*	727	2484	10214	309	
1995 04	:	53235*	1053	1196	10856*	618	2101*	9317	287	
1994 01 - 04	:	228219	3788	4965	48272	2488	9365	38709	1132	
1995 01 - 04	:	234089*	4106	4945	47205*	2685	9376*	40759	1170	
1995 / 1994 %	:	2.6*	8.4	-0.4	-2.2*	7.9	0.1*	5.3	3.4	
STEINKOHLE	HARD COAL									HOUILLE
1993 01-12	:	94920	-	-	41721	-	8211	5325	-	
1994 01-12	:	78328	-	-	37461	-	8131	4631	-	
1994 01	:	6208	-	-	3214	-	599	460	-	
1994 02	:	6740	-	-	3069	-	692	383	-	
1994 03	:	7608	-	-	3445	-	738	426	-	
1994 04	:	5939	-	-	2893	-	711	343	-	
1995 01	:	5853	-	-	3304	-	622	416	-	
1995 02	:	6583	-	-	3121	-	684	357	-	
1995 03	:	8020	-	-	3629	-	808	492	-	
1995 04	:	5896	-	-	2779	-	617	336	-	
1994 01 - 04	:	26496	-	-	12622	-	2742	1612	-	
1995 01 - 04	:	26354	-	-	12835	-	2732	1602	-	
1995 / 1994 %	:	-0.5	-	-	1.7	-	-0.4	-0.7	-	
BRAUNKOHLE	LIGNITE									LIGNITE
1993 01-12	:	57584	-	-	46621	6691	2390	696	1015	
1994 01-12	:	54226*	-	-	43541	6994*	2035	624	960	
1994 01	:	5006	-	-	4167	536	176	39	80	
1994 02	:	4617	-	-	3866	472	130	59	80	
1994 03	:	4957	-	-	3996	653	137	81	80	
1994 04	:	4548	-	-	3665	569	193	38	80	
1995 01	:	4731	-	-	3825	573	199	45	80	
1995 02	:	4156	-	-	3301	609	112	45	80	
1995 03	:	4312	-	-	3393	656	132	45	80	
1995 04	:	4213	-	-	3391	555	137	45	80	
1994 01 - 04	:	19130	-	-	15696	2231	638	218	320	
1995 01 - 04	:	17414	-	-	13912	2394	582	183	320	
1995 / 1994 %	:	-9.0	-	-	-11.4	7.3	-8.8	-16.2	-	
ROHOEL UND KONDENSAT	CRUDE OIL AND CONDENSATES									PETROLE BRUT ET CONDENSATS
1993 01-12	:	124603	123458	8285	3066	562	1108	3105		
1994 01-12	:	153396	152282	9117	2939	531	1060	3412		
1994 01	:	12842	12756	823	262	46	88	275		
1994 02	:	11416	11327	716	221	44	80	262		
1994 03	:	12781	12683	806	246	47	89	284		
1994 04	:	12661	12566	782	234	50	88	272		
1995 01	:	13663	13577	772	242	41	93	262		
1995 02	:	12623	12534	705	214	36	79	232		
1995 03	:	14058	13960	792	283	41	87	267		
1995 04	:	13420*	13325*	755	249	39	84*	241		
1994 01 - 04	:	49703	49335	3127	963	187	348	1096		
1995 01 - 04	:	53765*	53397*	3027	991	160	346*	1005		
1995 / 1994 %	:	8.2*	8.2*	-3.2	3.0	-13.9	-0.6*	-8.3		
NATURGAS	NATURAL GAS									GAZ NATUREL
1993 01-12	:	157409	156142	2	4003	13615	94	589	2834	
1994 01-12	:	158681	157520	-	4300	14054	39	181	2777	
1994 01	:	18575	18472	-	471	1563	3	43	196	
1994 02	:	17936	17836	-	424	1552	2	38	236	
1994 03	:	15978	15875	-	462	1550	3	32	257	
1994 04	:	13412	13321	-	381	1088	3	9	250	
1995 01	:	19857	19754	-	497	1545	3	24	233	
1995 02	:	15946	15847	-	457	1356	3	6	230	
1995 03	:	17611	17508	-	477	1583	3	11	242	
1995 04	:	13290	13198	-	429	1204	3	13	234	
1994 01 - 04	:	65902	65505	-	1740	5754	12	124	941	
1995 01 - 04	:	66705	66308	-	1861	5690	15	55	941	
1995 / 1994 %	:	1.2	1.2	-	6.9	-1.1	17.9	-55.2	-0.1	

I	L	NL	A	P	FIN	S	UK	U.S.A.	
PRIMAERERZEUGUNG 1000 TROE			PRIMARY PRODUCTION 1000 TOE				PRODUCTION PRIMAIRE 1000 TEP		
ALLE PRODUKTE			TOTAL PRODUCTS				TOTAL TOUS PRODUITS		
26820	30	67171	:	951	:	:	213922	! 1993 01-12	
27828	28	64589	:	1087	:	:	235418*	! 1994 01-12	
2279	3	8171	:	169	:	:	21251	! 1994 01	
2127	2	7878	:	143	:	:	20114	! 1994 02	
2268	3	6440	:	116	:	:	21588	! 1994 03	
2185	3	5550	:	77	:	:	19122	! 1994 04	
2201	2	8841	:	112	:	:	22215	! 1995 01	
2026	2	6267	:	121	:	:	21284	! 1995 02	
2197	2	7153	:	103	:	:	23500	! 1995 03	
2489	2	4846	:	63	:	:	20404	! 1995 04	
8860	12	28040	:	506	:	:	82078	! 1994 01 - 04	
8915	9	27108	:	401	:	:	87404	! 1995 01 - 04	
0.6	-25.9	-3.3	:	-20.8	:	:	6.5	! 1995 / 1994 %	
STEINKOHLE			HARD COAL				HOUILLE		
67			:	88			39505	! 1993 01-12	
67			:	60			27975	! 1994 01-12	
5			:	6			1922	! 1994 01	
5			:	4			2584	! 1994 02	
5			:	4			2988	! 1994 03	
5			:	4			1980	! 1994 04	
5			:	-			1505	! 1995 01	
5			:	-			2415	! 1995 02	
5			:	-			3083	! 1995 03	
5			:	-			2158	! 1995 04	
22			:	20			9476	! 1994 01 - 04	
22			:	-			9162	! 1995 01 - 04	
-			:	-100.0			-3.3	! 1995 / 1994 %	
BRAUNKOHLE			LIGNITE				LIGNITE		
168			:					! 1993 01-12	
69			:					! 1994 01-12	
6			:					! 1994 01	
7			:					! 1994 02	
8			:					! 1994 03	
2			:					! 1994 04	
7			:					! 1995 01	
6			:					! 1995 02	
4			:					! 1995 03	
2			:					! 1995 04	
25			:					! 1994 01 - 04	
21			:					! 1995 01 - 04	
-15.8			:					! 1995 / 1994 %	
ROHOEL UND KONDENSATE			CRUDE OIL AND CONDENSATES				PETROLE BRUT ET CONDENSATS		
4584		3250	1145				99496	468911 ! 1993 01-12	
4650		4321	1114				126250	465431 ! 1994 01-12	
384		401	86				10475	39529 ! 1994 01	
384		362	89				9257	35498 ! 1994 02	
386		400	98				10423	39531 ! 1994 03	
395		422	95				10321	37824 ! 1994 04	
399		432	85				11329	39302 ! 1995 01	
381		304	88				10576	35794 ! 1995 02	
432		312	97				11739	39423 ! 1995 03	
428		296	94				11226	38206 ! 1995 04	
1549		1585	368				40478	152382 ! 1994 01 - 04	
1643		1347	367				44873	152726 ! 1995 01 - 04	
6.1		-15.0	-				10.9	0.2 ! 1995 / 1994 %	
NATURGAS			NATURAL GAS				GAZ NATUREL		
15928		62652	1266				54267	430024 ! 1993 01-12	
16702		59023	1161				58197	439729 ! 1994 01-12	
1362		7653	103				6972	38387 ! 1994 01	
1256		7477	99				6653	34357 ! 1994 02	
1367		5988	103				6016	36710 ! 1994 03	
1287		5067	91				5059	35498 ! 1994 04	
1334		8297	103				7613	37921 ! 1995 01	
1228		5927	99				6449	34101 ! 1995 02	
1330		6775	103				6864	37851 ! 1995 03	
1602		4424	91				5082	36803 ! 1995 04	
5274		26187	396				24702	144954 ! 1994 01 - 04	
5495		25425	396				26009	146676 ! 1995 01 - 04	
4.2		-2.9	-				5.3	1.2 ! 1995 / 1994 %	

	EUR 15	EUR 12	B	DK	D	GR	E	F	IRL	
PRIMAERERZEUGUNG				PRIMARY PRODUCTION				PRODUCTION PRIMAIRE		
1000 TROE				1000 TOE				1000 TEP		
NUKLEAR				NUCLEAR				NUCLEAIRE		
1993 01-12	:	170155	10335		37349		14045	87597		
1994 01-12	:	175923*	10200		36648		14090	91898		
1994 01	:	16485	1052		3319		1269	8947		
1994 02	:	14376	870		2919		1039	7986		
1994 03	:	14974	897		3093		1013	7878		
1994 04	:	13965	844		2919		1102	7388		
1995 01	:	17789	1086		3662		1332	9946		
1995 02	:	15149	948		3141		1139	8157		
1995 03	:	15265	925		2974		1154	8453		
1995 04	:	14903	1021		2959		1075	7890		
1994 01 - 04	:	59803	3664		12252		4425	32200		
1995 01 - 04	:	63107	3982		12737		4701	34448		
1995 / 1994 %	:	5.5	8.7		4.0		6.2	7.0		
ELEKTRIZITAET				ELECTRICAL ENERGY				ENERGIE ELECTRIQUE		
1993 01-12	:	14672	22	93	1581	194	2104	5922	65	
1994 01-12	:	16532	30	220	1645	224	2355	6786	87	
1994 01	:	1746	3	25	147	12	336	703	12	
1994 02	:	1467	3	20	125	20	274	581	11	
1994 03	:	1531	4	26	162	13	240	618	11	
1994 04	:	1456	4	18	142	9	201	670	9	
1995 01	:	1508*	3	11	135*	50	242	647	11	
1995 02	:	1432	3	13	144	19	235	618	10	
1995 03	:	1584*	4	15	181*	25	280	696	10	
1995 04	:	1263*	4	9	170*	19	165	551	3	
1994 01 - 04	:	6202	15	90	577	56	1052	2574	45	
1995 01 - 04	:	5789*	16	49	631*	114	923	2514	36	
1995 / 1994 %	:	-6.7*	4.8	-45.0	9.5*	102.6	-12.2	-2.3	-20.5	
ANDERE				OTHERS				AUTRES		
1993 01-12	:	5233	323	22	1220		100	192		
1994 01-12	:	5127	323	22	1118		100	192		
1994 01	:	436	26	1	101		8	16		
1994 02	:	436	26	1	101		8	16		
1994 03	:	436	26	1	101		8	16		
1994 04	:	436	26	1	101		8	16		
1995 01	:	435	26	1	101		8	16		
1995 02	:	410	26	1	101		8	16		
1995 03	:	435	26	1	101		8	16		
1995 04	:	435	26	1	101		8	16		
1994 01 - 04	:	1744	107	7	406		33	64		
1995 01 - 04	:	1716	107	7	406		33	64		
1995 / 1994 %	:	-1.6	-	-	-		-	-		

I	L	NL	A	P	FIN	S	UK	U.S.A.	
PRIMAERERZEUGUNG 1000 TROE			PRIMARY PRODUCTION 1000 TOE				PRODUCTION PRIMAIRE 1000 TEP		
NUKLEAR			NUCLEAR				NUCLEAIRE		
-		972	:	:	:	:	19855	! 1993 01-12	
-		943	:	:	:	:	22140*	! 1994 01-12	
-		90	:	:	:	:	1805	! 1994 01	
-		13	:	:	:	:	1547	! 1994 02	
-		27	:	:	:	:	2063	! 1994 03	
-		34	:	:	:	:	1676	! 1994 04	
-		85	:	:	:	:	1676	! 1995 01	
-		7	:	:	:	:	1754	! 1995 02	
-		37	:	:	:	:	1719	! 1995 03	
-		99	:	:	:	:	1857	! 1995 04	
-		165	:	:	:	:	7093	! 1994 01 - 04	
-		230	:	:	:	:	7007	! 1995 01 - 04	
-		38.9	:	:	:	:	-1.2	! 1995 / 1994 %	
ELEKTRIZITAET			ELECTRICAL ENERGY				ENERGIE ELECTRIQUE		
3579	5	20	:	:	:	:	716	! 1993 01-12	
3846	7	25	:	:	:	:	880	! 1994 01-12	
312	1	2	:	:	:	:	150	! 1994 01	
265	0	2	:	:	:	:	126	! 1994 02	
292	0	1	:	:	:	:	98	! 1994 03	
287	1	3	:	:	:	:	60	! 1994 04	
246	1	3	:	:	:	:	100	! 1995 01	
220	1	3	:	:	:	:	109	! 1995 02	
216	1	4	:	:	:	:	91	! 1995 03	
241	0	1	:	:	:	:	50	! 1995 04	
1157	3	9	:	:	:	:	437	! 1994 01 - 04	
925	3	13	:	:	:	:	352	! 1995 01 - 04	
-20.1	7.1	33.7	:	:	:	:	-19.4	! 1995 / 1994 %	
ANDERE			OTHERS				AUTRES		
2491	25	276	:	:	:	:	146	! 1993 01-12	
2491	21	276	:	:	:	:	146	! 1994 01-12	
207	2	23	:	:	:	:	12	! 1994 01	
207	2	23	:	:	:	:	12	! 1994 02	
207	2	23	:	:	:	:	12	! 1994 03	
207	2	23	:	:	:	:	12	! 1994 04	
207	1	23	:	:	:	:	12	! 1995 01	
183	1	23	:	:	:	:	12	! 1995 02	
207	1	23	:	:	:	:	12	! 1995 03	
207	1	23	:	:	:	:	12	! 1995 04	
830	8	92	:	:	:	:	48	! 1994 01 - 04	
806	5	92	:	:	:	:	48	! 1995 01 - 04	
-3.0	-40.2	-	:	:	:	:	-	! 1995 / 1994 %	

ALLE PRODUKTE ALL PRODUCTS TOUS PRODUITS
Primärerzeugung Primary production Production primaire

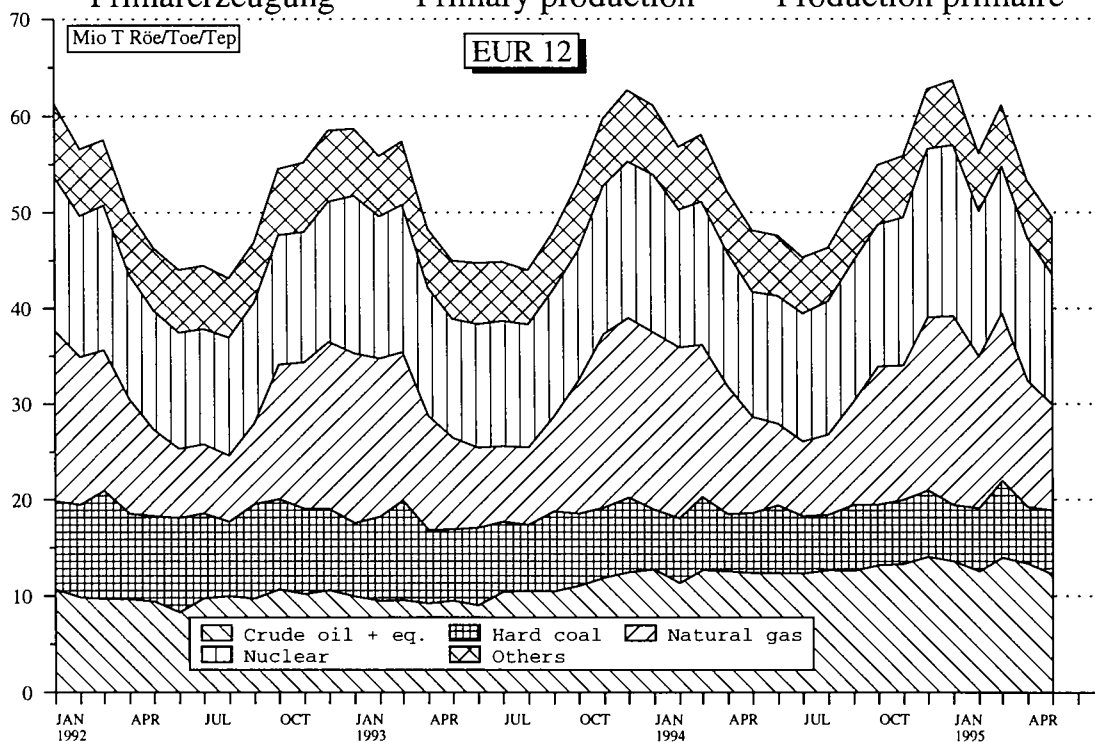

Source : EUROSTAT

	EUR 15	EUR 12	B	DK	D	GR	E	F	IRL		
GESAMTEINFUHREN	TOTAL IMPORTS										
1000 TROE	1000 TOE										
ALLE ERZEUGNISSE	ALL PRODUCTS										
1993 01-12	:	:	890399	62174	17211	208429	21047	77109	136288	7551	
1994 01-12	:	:	887660*	64599	18505	214012	20184*	79843	129454	7477*	
1994 01	:	:	79230	5864	1629	19158	2143	5680	12414	491	
1994 02	:	:	68242	5272	1155	17107	1484	6278	9979	628	
1994 03	:	:	74859	5806	1610	17623	1593	7438	10065	644	
1994 04	:	:	75850	5204	1687	17836	1701	7360	11872	671	
1995 01	:	:	78283*	5801*	1613	19493	2036	7408	11543	800	
1995 02	:	:	70653*	5205*	1356	17133	2176	6378	10161	523	
1995 03	:	:	73488*	5242*	1623	18470*	1507*	7017	10344	778	
1995 04	:	:	72034*	4792*	1644	17576*	1954	6883*	10580	660	
1994 01 - 04	:	:	298182	22147	6083	71725	6923	26757	44331	2435	
1995 01 - 04	:	:	294460*	21042*	6238	72674*	7675*	27687*	42630	2763	
1995 / 1994 %	:	:	-1.3*	-5.0*	2.5	1.3*	10.8*	3.5*	-3.8	13.5	
STEINKOHLE	HARD COAL										
1993 01-12	:	:	76944	7864	6377	9212	867	8153	9335	1945	
1994 01-12	:	:	79990*	8503	7175	10777	935*	7653	7851	1261	
1994 01	:	:	6422	631	684	874	77	316	693	-	
1994 02	:	:	6617	695	381	1027	77	504	664	171	
1994 03	:	:	6836	967	447	771	77	800	527	154	
1994 04	:	:	6242	503	670	843	77	599	793	76	
1995 01	:	:	6645*	698*	659	834	77	636	686	144	
1995 02	:	:	6573*	698*	615	867	77	663	520	69	
1995 03	:	:	7418*	705*	689	1105	77*	663	690	170	
1995 04	:	:	7152*	698*	753	1110*	77	663	496	250	
1994 01 - 04	:	:	26119	2797	2183	3517	311	2220	2679	402	
1995 01 - 04	:	:	27789*	2801*	2718	3917*	311*	2626	2393	634	
1995 / 1994 %	:	:	6.4*	0.1*	24.5	11.4*	-	18.2	-10.7	57.9	
ROHOEL UND FEEDSTOCKS	CRUDE OIL AND FEEDSTOCKS										
1993 01-12	:	:	535420	500802	30982	5416	99612	14307	53898	78989	1891
1994 01-12	:	:	538966	502574	31642	5616	106369	14829	54780	75704	2299
1994 01	:	:	46730	43791	2776	573	8999	1247	4017	7198	217
1994 02	:	:	39491	36888	2407	387	8082	1078	4368	5410	200
1994 03	:	:	44437	41407	2731	619	8378	1235	5080	5509	211
1994 04	:	:	46031	43114	2425	523	8775	1243	5088	7375	210
1995 01	:	:	45455	42791	2463	556	9069	1480	4767	6701	209
1995 02	:	:	40076	37569	2361	432	8270	1638	3826	5729	140
1995 03	:	:	40645	37936	1902	565	7942	1231	4505	5839	216
1995 04	:	:	43172*	39766*	1800	549	8191	1685	4499*	6511	81
1994 01 - 04	:	:	176691	165001	10341	2102	34234	4804	18554	25493	838
1995 01 - 04	:	:	169349*	158064*	8527	2105	33473	6035	17598*	24783	648
1995 / 1994 %	:	:	-4.2*	-4.2*	-17.5	0.1	-2.2	25.6	-5.2*	-2.8	-22.7
MINERALOELERZEUGNISSE	PETROLEUM PRODUCTS										
1993 01-12	:	:	188273	174700	12638	4846	46604	5754	9490	21882	3714
1994 01-12	:	:	181282	165108	12900	5533	41092	4323	10406	18574	3904
1994 01	:	:	15566	14422	1191	359	3373	804	704	1951	274
1994 02	:	:	13280	12285	1128	373	2853	314	865	1646	256
1994 03	:	:	15290	13993	1131	533	3568	268	993	1584	278
1994 04	:	:	15126	13886	1282	481	3394	371	1083	1204	384
1995 01	:	:	14665	13516	1324	380	3022	474	1164	1576	443
1995 02	:	:	14708	13705	1121	298	2994	455	1115	1773	312
1995 03	:	:	15424	14296	1445	356	3967	190	1053	1525	389
1995 04	:	:	14848*	13734*	1296	328	3799	180	999*	1579	326
1994 01 - 04	:	:	59264	54588	4734	1749	13189	1760	3648	6387	1195
1995 01 - 04	:	:	59647*	55254*	5188	1365	13782	1302	4334*	6455	1473
1995 / 1994 %	:	:	0.6*	1.2*	9.6	-22.0	4.5	-26.0	18.8*	1.1	23.2
NATURGAS	NATURAL GAS										
1993 01-12	:	:	129367	121529	9467		47963		5090	25307	
1994 01-12	:	:	131259	123520	9744		50761		6381	26422	
1994 01	:	:	14032	13248	1102		5534		602	2482	
1994 02	:	:	12141	11456	948		4782		509	2185	
1994 03	:	:	12036	11256	816		4512		530	2378	
1994 04	:	:	11990	11302	861		4455		535	2427	
1995 01	:	:	14621	13849	1176		6105		714	2472	
1995 02	:	:	12116	11445	892		4586		652	2119	
1995 03	:	:	13152	12407	1062		4977		671	2274	
1995 04	:	:	10693	10013	869		4026		599	1971	
1994 01 - 04	:	:	50200	47263	3730		19286		2178	9473	
1995 01 - 04	:	:	50543	47714	4000		19695		2637	8837	
1995 / 1994 %	:	:	0.8	1.0	7.3		2.1		21.1	-6.7	
ELEKTRIZITÄT	ELECTRICAL ENERGY										
1993 01-12	:	:	11193	652	541	2847	92	395	288	-	
1994 01-12	:	:	11117	778	152	3071	70	438	290	-	
1994 01	:	:	869	48	10	224	11	26	36	-	
1994 02	:	:	846	56	11	230	11	25	27	-	
1994 03	:	:	937	62	10	242	9	26	19	-	
1994 04	:	:	877	59	9	228	6	25	25	-	
1995 01	:	:	1007	71	13	276	0	54	53	-	
1995 02	:	:	883	64	9	229	2	49	14	-	
1995 03	:	:	1012	59	10	292	5	52	13	-	
1995 04	:	:	934	61	8	263	7	49	18	-	
1994 01 - 04	:	:	3530	227	41	925	38	103	109	-	
1995 01 - 04	:	:	3837	256	42	1062	16	205	99	-	
1995 / 1994 %	:	:	8.7	12.8	1.1	14.7	-57.8	98.1	-9.2	-	

I	L	NL	A	P	FIN	S	UK	U.S.A.	
GESAMTEINFUHREN 1000 TROE			TOTAL IMPORTS 1000 TOE				IMPORTATIONS TOTALES 1000 TEP		
ALLE ERZEUGNISSE			ALL PRODUCTS				TOTAL TOUS PRODUITS		
150026	3799	100666	:	19169	:	:	86924	:	1993 01-12
147605	3739	103250	:	20623	:	:	78364	:	1994 01-12
13326	344	9232	:	1768	:	:	7174	:	1994 01
10703	319	7637	:	1262	:	:	6412	:	1994 02
12733	353	7643	:	2034	:	:	7313	:	1994 03
13376	318	7859	:	1606	:	:	6354	:	1994 04
13115	296	8438	:	1632	:	:	6102	:	1995 01
12615	251	7586	:	1749	:	:	5514	:	1995 02
12476	320	8398	:	1923	:	:	5385	:	1995 03
12159	262	8528*	:	1561	:	:	5430	:	1995 04
50140	1336	32373	:	6672	:	:	27254	:	1994 01 - 04
50366	1132	32951*	:	6866	:	:	22432	:	1995 01 - 04
0.5	-15.3	1.8*	:	2.9	:	:	-17.7	:	1995 / 1994 %
STEINKOHLE			HARD COAL				HOUILLE		
9703	188	9940	:	3074	:	2090	10280	:	1993 01-12
10676	215	11392	:	3217	:	1984	10329	:	1994 01-12
810	13	947	:	301	:	132	1071	:	1994 01
879	19	967	:	221	:	48	1006	:	1994 02
965	14	853	:	281	:	102	974	:	1994 03
636	9	912	:	208	:	125	909	:	1994 04
902	10	889	:	152	:	:	953	:	1995 01
1070	4	798	:	483	:	:	704	:	1995 02
758	17	1291	:	286	:	:	960	:	1995 03
1135	6	995*	:	269	:	:	694	:	1995 04
3292	56	3681	:	1013	:	408	3962	:	1994 01 - 04
3867	38	3974*	:	1193	:	:	3312	:	1995 01 - 04
17.5	-31.7	8.0*	:	17.7	:	:	-16.4	:	1995 / 1994 %
ROHOEL UND FEEDSTOCKS			CRUDE OIL AND FEEDSTOCKS				PETROLE BRUT ET SEMI RAFFINE		
87028		55272	8114	11626	8162	18341	61775	393057	1993 01-12
86848		56707	8334	14148	9842	18215	53629	407880	1994 01-12
7366		5255	691	1187	560	1688	4953	30371	1994 01
5596		4342	538	833	584	1680	3983	28206	1994 02
7112		4216	741	1489	708	1580	4824	32081	1994 03
8258		3871	685	1131	939	1293	4211	33130	1994 04
6959		5177	691	1254	559	1413	4150	31166	1995 01
6113		4435	538	988	583	1384	3632	28848	1995 02
6399		4429	741	1399	707	1259	3506	35407	1995 03
6685		5031	685	1104	938	1781	32758	32758	1995 04
28334		17684	2656	4641	2791	6241	17972	123790	1994 01 - 04
26158		19072	2656	4746	2790	5838	14914	128180	1995 01 - 04
-7.7		7.9	-	2.3	-	-6.5	-17.0	3.5	1995 / 1994 %
MINERALOELERZEUGNISSE			PETROLEUM PRODUCTS				PRODUITS PETROLIERS		
22767	1877	31790	2451	4187	4246	6874	9143	48462	1993 01-12
22232	1902	31115	2809	3063	5451	7913	10057	51107	1994 01-12
1939	169	2722	151	265	378	612	663	4619	1994 01
1501	154	2037	191	196	190	612	953	4759	1994 02
1913	186	2264	224	250	288	782	1017	5655	1994 03
1894	165	2602	198	254	339	700	764	4566	1994 04
2052	144	2025	151	208	378	617	696	2967	1995 01
2274	128	2025	191	262	190	619	940	3504	1995 02
2057	168	2316	224	218	288	613	604	3510	1995 03
1834	140	2170	198	168	339	574	907	2977	1995 04
7249	677	9626	767	968	1198	2709	3400	19602	1994 01 - 04
8219	583	8538	767	859	1198	2426	3150	12959	1995 01 - 04
13.4	-13.9	-11.3	-	-11.3	-	-10.5	-7.4	-33.9	1995 / 1994 %
NATURGAS			NATURAL GAS				GAZ NATUREL		
26852	483	2608	4579	2557	700	3755	54311	1993 01-12	
24410	488	2813	4264	2834	640	2497	56927	1994 01-12	
2900	53	218	440	265	79	353	4948	1994 01	
2458	50	206	339	265	79	315	3743	1994 02	
2414	46	227	410	267	101	329	5108	1994 03	
2298	40	369	371	242	74	311	5067	1994 04	
2901	64	244	440	265	66	169	5185	1995 01	
2823	52	228	339	265	66	89	4825	1995 02	
2944	59	257	410	267	66	160	5356	1995 03	
2200	46	219	371	242	66	81	5213	1995 04	
10072	191	1022	1561	1040	335	1309	18866	1994 01 - 04	
10870	221	948	1561	1040	267	502	20580	1995 01 - 04	
7.9	15.9	-7.2	-	-	-20.2	-61.7	9.1	1995 / 1994 %	
ELEKTRIZITAET			ELECTRICAL ENERGY				ENERGIE ELECTRIQUE		
3467	381	909	:	178	:	:	1437	:	1993 01-12
3316	431	920	:	194	:	:	1451	:	1994 01-12
285	36	60	:	14	:	:	114	:	1994 01
266	33	60	:	10	:	:	112	:	1994 02
304	37	70	:	11	:	:	142	:	1994 03
285	35	74	:	11	:	:	114	:	1994 04
287	41	78	:	16	:	:	114	:	1995 01
272	36	75	:	14	:	:	114	:	1995 02
296	42	76	:	18	:	:	146	:	1995 03
265	39	86	:	18	:	:	114	:	1995 04
1141	142	266	:	48	:	:	484	:	1994 01 - 04
1122	159	317	:	67	:	:	489	:	1995 01 - 04
-1.7	12.0	18.9	:	39.9	:	:	1.0	:	1995 / 1994 %

	EUR 15	EUR 12	B	DK	D	GR	E	F	IRL	
GESAMTAUSFUHREN 1000 TROE	TOTAL EXPORTS 1000 TOE									EXPORTATIONS TOTALES 1000 TEP
ALLE ERZEUGNISSE	ALL PRODUCTS									TOTAL TOUS PRODUITS
1993 01-12	:	293495	20442	10777	20853	3679	11734	22417	819	
1994 01-12	:	312243*	20675	12041	22572	4436	10945	22892*	1178*	
1994 01	:	27568	1729	1359	1994	429	942	1757	88	
1994 02	:	26874	1660	1095	1928	340	817	1504	119	
1994 03	:	27294	1682	1156	1769	464	1429	2310	104	
1994 04	:	26205	1692	930	1623	548	874	1869	78	
1995 01	:	27846*	1621*	990	1979	379	842	1727	84	
1995 02	:	25231*	1574*	870	1749	301	810	2367	92	
1995 03	:	26808*	1497*	999	1887	343	869	2273	68	
1995 04	:	23683*	1315	803	1688*	441	826*	1710*	34	
1994 01 - 04	:	107943	6764	4542	7317	1783	4063	7441	390	
1995 01 - 04	:	103570*	6008*	3664	7305*	1465	3348*	8078*	279	
1995 / 1994 %	:	-4.1*	-11.2*	-19.3	-0.2*	-17.8	-17.6*	8.6*	-28.5	
STEINKOEHLE	HARD COAL									HOUILLE
1993 01-12	:	3661	3592	418	9	684	-	426	15	
1994 01-12	:	4224*	4209*	624	2	826	-	371*	15*	
1994 01	:	351	351	36	1	53	-	36	1	
1994 02	:	426	415	42	-	46	-	31	1	
1994 03	:	368	368	42	-	76	-	42	1	
1994 04	:	381	381	48	0	113	-	35	1	
1995 01	:	310*	53*	9	51	-	-	26	1	
1995 02	:	280*	53*	9	53	-	-	26	1	
1995 03	:	284*	53*	-	51	-	-	26	1	
1995 04	:	278*	53	-	51*	-	-	26*	1	
1994 01 - 04	:	1527	1516	169	2	290	-	145	5	
1995 01 - 04	:	1153*	214*	19	207*	-	-	105*	5	
1995 / 1994 %	:	-23.9*	26.7*	701.6	-28.6*	-	-	-27.5*	-	
ROHOEL UND FEEDSTOCKS	CRUDE OIL AND FEEDSTOCKS									PETROLE BRUT ET SEMI RAFFINE
1993 01-12	:	75612	75160	2656	5179	108	740	1359	700	
1994 01-12	:	96912	96561	2957	5967	1120	482	1113	354	
1994 01	:	7194	7169	244	604	-	168	95	55	
1994 02	:	8200	8168	209	480	-	57	132	87	
1994 03	:	8372	8327	208	547	72	-	203	77	
1994 04	:	8272	8240	281	420	76	52	170	61	
1995 01	:	8294	8220	203	420	85	-	64	-	
1995 02	:	8535	8461	269	374	136	52	11	-	
1995 03	:	8509	8440	54	525	101	-	101	-	
1995 04	:	7840*	7814*	52	331	81	159	52	-	
1994 01 - 04	:	32040	31905	943	2051	148	277	601	282	
1995 01 - 04	:	33179*	32936*	579	1652	406	212	230	-	
1995 / 1994 %	:	3.6*	3.2*	-38.5	-19.4	174.9	-23.1	-61.7	-100.0	
MINERALOELERZEUGNISSE	PETROLEUM PRODUCTS									PRODUITS PETROLIERS
1993 01-12	:	180819	167175	16350	3912	14777	2916	11404	14668	
1994 01-12	:	179625	165776	16181	4166	15354	3917	10615	15283	
1994 01	:	15767	14428	1363	526	1388	258	910	1097	
1994 02	:	14224	13079	1341	372	1376	278	790	852	
1994 03	:	15638	14341	1365	357	1155	461	1404	1529	
1994 04	:	14527	13694	1303	356	950	494	848	1174	
1995 01	:	14578	13243	1292	303	1231	370	813	1014	
1995 02	:	13255	12089	1184	272	1037	244	786	1773	
1995 03	:	14314	13064	1324	252	1182	338	842	1525	
1995 04	:	13250*	12127*	1127	318	1069	276	799*	1077	
1994 01 - 04	:	60158	55544	5374	1614	4871	1494	3955	4654	
1995 01 - 04	:	55400*	50523*	4929	1148	4521	1231	3243*	5391	
1995 / 1994 %	:	-7.9*	-9.0*	-8.3	-28.9	-7.2	-17.6	-18.0*	15.8	
NATURGAS	NATURAL GAS									GAZ NATUREL
1993 01-12	:	35048	35048	1430	1540					
1994 01-12	:	32979	32979	1494	1637					
1994 01	:	4461	4461	176	196					
1994 02	:	4148	4148	188	193					
1994 03	:	3133	3133	194	128					
1994 04	:	2804	2804	127	148					
1995 01	:	4851	4851	201	287					
1995 02	:	3326	3326	182	248					
1995 03	:	3861	3861	192	273					
1995 04	:	2392	2392	132	209					
1994 01 - 04	:	14548	14548	687	666					
1995 01 - 04	:	14430	14430	708	1018					
1995 / 1994 %	:	-0.8	-0.8	3.1	52.7					
ELEKTRIZITAET	ELECTRICAL ENERGY									ENERGIE ELECTRIQUE
1993 01-12	:	9702	460	245	2809	23	287	5596	-	
1994 01-12	:	10076	435	409	2880	37	279	5750	-	
1994 01	:	933	41	50	282	2	27	498	-	
1994 02	:	852	31	53	249	4	24	465	-	
1994 03	:	908	25	57	271	2	22	503	-	
1994 04	:	814	32	25	255	1	21	455	-	
1995 01	:	1026	40	54	285	8	21	589	-	
1995 02	:	872	35	30	237	3	16	523	-	
1995 03	:	945	32	28	243	4	19	588	-	
1995 04	:	880	50	20	239	4	19	521	-	
1994 01 - 04	:	3508	131	186	1058	11	96	1923	-	
1995 01 - 04	:	3724	157	134	1006	20	77	2222	-	
1995 / 1994 %	:	6.2	19.8	-28.0	-4.9	80.6	-19.9	15.6	-	

I	L	NL	A	P	FIN	S	UK	U.S.A.
GESAMTAUSFUHREN 1000 TROE			TOTAL EXPORTS 1000 TQE			EXPORTATIONS TOTALES 1000 TEP		
ALLE ERZEUGNISSE			ALL PRODUCTS			TOTAL TOUS PRODUITS		
23320	35	88018	:	3182	:	:	88214	: 1993 01-12
20704	53	85794*	:	4548	:	:	106400	: 1994 01-12
1500	3	9151	:	478	:	:	8132	: 1994 01
1459	3	8262	:	403	:	:	9279	: 1994 02
1555	4	7582	:	413	:	:	8820	: 1994 03
2106	4	7166	:	437	:	:	8874	: 1994 04
1432	4	9108	:	537	:	:	9139	: 1995 01
1231	3	7546	:	181	:	:	8503	: 1995 02
1213	3	8651	:	451	:	:	8548	: 1995 03
1278	4	6590*	:	310	:	:	8678	: 1995 04
6620	15	32162	:	1733	:	:	35107	: 1994 01 - 04
5156	16	31896*	:	1481	:	:	34869	: 1995 01 - 04
-22.1	4.1	-0.8*	:	-14.5	:	:	-0.7	: 1995 / 1994 %
STEINKOHLE			HARD COAL			HOUILLE		
		1361	:		:	69	676	: 1993 01-12
		1585*	:		:	14	783	: 1994 01-12
		162	:		:	-	59	: 1994 01
		192	:		:	11	101	: 1994 02
		126	:		:	-	79	: 1994 03
		133	:		:	-	47	: 1994 04
		121	:		:	:	46	: 1995 01
		121	:		:	:	15	: 1995 02
		121	:		:	:	30	: 1995 03
		121*	:		:	:	24	: 1995 04
		614	:		:	11	288	: 1994 01 - 04
		485*	:		:	:	115	: 1995 01 - 04
		-21.0*	:		:	:	-60.0	: 1995 / 1994 %
ROHOEL UND FEEDSTOCKS			CRUDE OIL AND FEEDSTOCKS			PETROLE BRUT ET SEMI RAFFINE		
1622		864	:		:	452	61929	1556 : 1993 01-12
1049		1951	:		:	351	81565	1606 : 1994 01-12
25		105	:		:	25	5870	75 : 1994 01
51		181	:		:	32	6969	129 : 1994 02
124		111	:		:	45	6984	97 : 1994 03
109		234	:		:	31	6835	75 : 1994 04
-		109	:		:	74	7336	167 : 1995 01
4		116	:		:	74	7495	282 : 1995 02
24		135	:		:	69	7495	156 : 1995 03
43		37	:		:	26	7053	133 : 1995 04
310		631	:		:	134	26660	376 : 1994 01 - 04
72		400	:		:	243	29379	741 : 1995 01 - 04
-76.7		-36.5	:		:	80.5	10.2	97.3 : 1995 / 1994 %
MINERALOELERZEUGNISSE			PETROLEUM PRODUCTS			PRODUITS PETROLIERS		
21532	0	53577	664	3019	3365	9614	24911	46640 : 1993 01-12
19477	4	52433	985	4430	3558	9304	23101	43534 : 1994 01-12
1460	0	4805	79	463	381	876	2119	3620 : 1994 01
1395	0	4127	84	390	183	876	2119	3030 : 1994 02
1417	0	4545	85	401	250	959	1673	3991 : 1994 03
1988	0	4254	72	425	178	580	1880	3263 : 1994 04
1410	-	4525	79	529	381	873	1665	3643 : 1995 01
1206	-	4405	84	173	183	897	911	3644 : 1995 02
1168	-	5005	85	442	250	913	911	3757 : 1995 03
1219	-	4380	72	300	178	871	1522	3433 : 1995 04
6262	3	17732	323	1682	995	3294	7793	13904 : 1994 01 - 04
5005	-	18316	323	1447	995	3557	5011	14477 : 1995 01 - 04
-20.1	-100.0	3.3	-	-14.0	-	8.0	-35.7	4.1 : 1995 / 1994 %
NATURGAS			NATURAL GAS			GAZ NATUREL		
27		31541	:		:		509	3227 : 1993 01-12
37		29139	:		:		669	2956 : 1994 01-12
4		4016	:		:		68	215 : 1994 01
4		3699	:		:		62	196 : 1994 02
2		2749	:		:		58	204 : 1994 03
2		2465	:		:		60	176 : 1994 04
4		4288	:		:		69	277 : 1995 01
3		2832	:		:		60	289 : 1995 02
4		3321	:		:		70	289 : 1995 03
2		1992	:		:		55	312 : 1995 04
13		12931	:		:		249	793 : 1994 01 - 04
14		12434	:		:		254	1168 : 1995 01 - 04
12.4		-3.9	:		:		2.0	47.2 : 1995 / 1994 %
ELEKTRIZITAET			ELECTRICAL ENERGY			ENERGIE ELECTRIQUE		
58	34	23	:	163	:	:	0	: 1993 01-12
92	48	24	:	117	:	:	-	: 1994 01-12
9	2	1	:	14	:	:	-	: 1994 01
7	2	1	:	12	:	:	-	: 1994 02
9	3	1	:	12	:	:	-	: 1994 03
4	3	1	:	11	:	:	-	: 1994 04
10	4	4	:	7	:	:	-	: 1995 01
10	3	4	:	7	:	:	-	: 1995 02
10	3	4	:	8	:	:	-	: 1995 03
8	4	2	:	9	:	:	-	: 1995 04
31	11	6	:	51	:	:	-	: 1994 01 - 04
40	16	15	:	33	:	:	-	: 1995 01 - 04
28.1	39.0	140.6	:	-33.5	:	:	-	: 1995 / 1994 %

	EUR 15	EUR 12	B	DK	D	GR	E	F	IRL		
BRUTTOINLANDSVERBRAUCH 1000 TROE			GROSS INLAND CONSUMPTION 1000 TOE				CONSOMMATION INTERIEURE BRUTE 1000 TEP				
ALLE ERZEUGNISSE			ALL PRODUCTS				TOTAL TOUS PRODUITS				
1993 01-12	:	:	1187992	48492	18627	330194	20693	89576	217986	9886	
1994 01-12	:	:	1198810*	50141	19432	332165	21376*	92475	214373*	9799*	
1994 01	:	:	108958	4740	1558	29258	1721	7307	19286	699	
1994 02	:	:	106997	4633	1786	29354	1682	7266	20007	823	
1994 03	:	:	108616	4832	1925	30177	1788	7536	18485	866	
1994 04	:	:	100072	4034	1521	27264	1601	7812	19325	818	
1995 01	:	:	116131*	5059*	1847	31974*	1847	8705	20867	971	
1995 02	:	:	102612*	4460*	1559	27355	1796	7323	18477	815	
1995 03	:	:	116313*	4828*	1951	31719*	1858*	8416	20748	928	
1995 04	:	:	98825*	4302*	1511	26803*	1728	8000*	17857*	862	
1994 01 - 04	:	:	424644	18241	6793	116055	6794	29923	77105	3207	
1995 01 - 04	:	:	433882*	18651*	6870	117853*	7231*	32446*	77951*	3577	
1995 / 1994 %!	:	:	2.2*	2.3*	1.1	1.5*	6.4*	8.4*	1.1*	11.5	
STEINKOHLE UND AEQUIVALENTE			HARD COAL AND EQUIVALENTS				HOUILLE ET EQUIVALENTS				
1993 01-12	:	:	172800	7745	7246	50898	892	16344	14047	1923	
1994 01-12	:	:	176861*	8584	7957	53372	960*	16622	14061*	1426*	
1994 01	:	:	15025	676	808	4965	80	916	1302	128	
1994 02	:	:	15542	690	689	4599	80	1174	1379	128	
1994 03	:	:	16573	986	781	4789	80	1469	1098	123	
1994 04	:	:	14252	490	565	4377	80	1188	1593	142	
1995 01	:	:	15085*	695*	823	4924	80	1455	1097	139	
1995 02	:	:	14084*	686*	499	4379	80	1253	746	115	
1995 03	:	:	16829*	705*	663	5280*	80*	1296	1249	109	
1995 04	:	:	13794*	706*	574	4292*	80	1431	924*	101	
1994 01 - 04	:	:	61393	2844	2844	18731	320	4748	5375	523	
1995 01 - 04	:	:	59794*	2794*	2561	18877*	320*	5437	4018*	466	
1995 / 1994 %!	:	:	-2.6*	-1.8*	-10.0	0.8*	-	14.5	-25.3*	-10.9	
BRAUNKOHLE UND AEQUIVALENTE			LIGNITE AND EQUIVALENTS				LIGNITE ET EQUIVALENTS				
1993 01-12	:	:	58655	116		47543	6691	2390	721	1015	
1994 01-12	:	:	55028*	108		44218	6994*	2035	636	960	
1994 01	:	:	5085	10		4233	536	176	40	80	
1994 02	:	:	4687	9		3927	472	130	60	80	
1994 03	:	:	5008	10		4035	653	137	81	80	
1994 04	:	:	4624	8		3731	569	193	38	80	
1995 01	:	:	4793*	8*		3876	573	199	46	80	
1995 02	:	:	4232*	8*		3369	609	112	45	80	
1995 03	:	:	4406*	8*		3477	656	132	46	80	
1995 04	:	:	4279*	8*		3448*	555	137	46	80	
1994 01 - 04	:	:	19405	38		15928	2231	638	221	320	
1995 01 - 04	:	:	17711*	32*		14172*	2394	582	186	320	
1995 / 1994 %!	:	:	-8.7*	-16.4*		-11.0*	7.3	-8.8	-16.0	-	
ROHOEL UND AEQUIVALENTE			CRUDE OIL AND EQUIVALENTS				PETROLE BRUT ET EQUIVALENTS				
1993 01-12	:	:	556946	522593	20351	8501	132268	12750	48748	85845	4727
1994 01-12	:	:	557495	520926	20911	8607	131404	13123	51592	77042	5081
1994 01	:	:	43154	40721	1840	459	9374	1080	3979	4939	273
1994 02	:	:	44923	41662	1873	796	10497	1099	4093	6943	408
1994 03	:	:	48573	45563	1864	870	11914	1031	4078	6478	455
1994 04	:	:	46925	43883	1780	730	10826	934	4547	7343	414
1995 01	:	:	46416	43677	1933	670	10568	1147	4695	5867	535
1995 02	:	:	43465	41042	1716	749	9778	1085	3818	6374	421
1995 03	:	:	51689	48843	1950	938	12356	1092	4818	7349	508
1995 04	:	:	46122*	43185*	1646	677	10751	1066	4570*	6459	473
1994 01 - 04	:	:	183576	171830	7359	2856	42613	4145	16698	25704	1551
1995 01 - 04	:	:	187694*	176748*	7247	3036	43455	4391	17902*	26050	1939
1995 / 1994 %!	:	:	2.2*	2.9*	-1.5	6.3	2.0	5.9	7.2*	1.3	25.0
NATURGAS			NATURAL GAS				GAZ NATUREL				
1993 01-12	:	:	251665	242390	9405	2466	59293	94	5733	28966	2154
1994 01-12	:	:	256206	247368	9639	2880	63565	39	5519	29213	2242
1994 01	:	:	30321	29520	1123	303	7172	3	622	3797	204
1994 02	:	:	29403	28829	1134	320	7203	2	543	3477	193
1994 03	:	:	25384	24500	1004	292	6109	3	586	2796	195
1994 04	:	:	22204	21391	851	222	5192	3	567	2706	172
1995 01	:	:	33735	32860	1273	380	8713	3	739	3781	204
1995 02	:	:	27020	26249	1042	314	6448	3	722	3028	186
1995 03	:	:	29728	28880	1179	351	7299	3	692	3511	219
1995 04	:	:	21682	20910	876	259	5055	3	582	2470	203
1994 01 - 04	:	:	107314	104241	4113	1138	25677	12	2320	12778	766
1995 01 - 04	:	:	112167	108901	4372	1307	27516	15	2736	12792	813
1995 / 1994 %!	:	:	4.5	4.5	6.3	14.8	7.2	17.9	17.9	0.1	6.2

I	L	NL	A	P	FIN	S	UK	U.S.A.	
BRUTTOINLANDSVERBRAUCH 1000 TROE			GROSS INLAND CONSUMPTION 1000 TOE				CONSOMMATION INTERIEURE BRUTE 1000 TEP		
ALLE ERZEUGNISSE			ALL PRODUCTS				TOTAL TOUS PRODUITS		
152457	3811	68620	:	16583	:	:	211062	:	1993 01-12
152288	3713	68938*	:	16916	:	:	217188*	:	1994 01-12
14464	339	6867	:	1215	:	:	21498	:	1994 01
13631	323	6902	:	1179	:	:	19406	:	1994 02
13525	355	6317	:	1409	:	:	21393	:	1994 03
12447	315	5652	:	1342	:	:	17934	:	1994 04
15135	300	7424	:	1397	:	:	20597	:	1995 01
14371	257	5625	:	1348	:	:	19220	:	1995 02
14182	312	7247	:	1520	:	:	22598	:	1995 03
13007*	258	5893*	:	1440	:	:	17157*	:	1995 04
54069	1332	25740	:	5147	:	:	80233	:	1994 01 - 04
56698*	1128	26191*	:	5705	:	:	79575*	:	1995 01 - 04
4.9*	-15.3	1.8*	:	10.8	:	:	-0.8*	:	1995 / 1994 %
STEINKOHLE UND AEQUIVALENTE			HARD COAL AND EQUIVALENTS				HOUILLE ET EQUIVALENTS		
10274	1050	8132	:	3267	:	:	50976	:	1993 01-12
11252	912	9405*	:	3217	:	:	49088	:	1994 01-12
934	85	747	:	148	:	:	4231	:	1994 01
826	80	741	:	207	:	:	4943	:	1994 02
1036	81	675	:	287	:	:	5161	:	1994 03
771	76	620	:	247	:	:	4098	:	1994 04
978	45	685	:	221	:	:	3936	:	1995 01
1075	32	640	:	348	:	:	4226	:	1995 02
837	50	1143	:	270	:	:	5142	:	1995 03
1107*	36	847*	:	293	:	:	3397*	:	1995 04
3568	323	2785	:	890	:	:	18435	:	1994 01 - 04
3999*	165	3317*	:	1133	:	:	16703*	:	1995 01 - 04
12.1*	-49.0	19.1*	:	27.2	:	:	-9.4*	:	1995 / 1994 %
BRAUNKOHLE UND AEQUIVALENTE			LIGNITE AND EQUIVALENTS				LIGNITE ET EQUIVALENTS		
168	5	:	:	:	:	4	:	:	1993 01-12
69	5	:	:	:	:	2	:	:	1994 01-12
6	0	:	:	:	:	-	:	:	1994 01
7	-	:	:	:	:	-	:	:	1994 02
8	0	:	:	:	:	-	:	:	1994 03
2	0	:	:	:	:	-	:	:	1994 04
7	0	:	:	:	:	-	:	:	1995 01
6	0	:	:	:	:	-	:	:	1995 02
4	0	:	:	:	:	-	:	:	1995 03
2	0	:	:	:	:	-	:	:	1995 04
25	1	:	:	:	:	-	:	:	1994 01 - 04
21	1	:	:	:	:	-	:	:	1995 01 - 04
-15.8	33.3	:	:	:	:	-	:	:	1995 / 1994 %
ROHOEL UND AEQUIVALENTE			CRUDE OIL AND EQUIVALENTS				PETROLE BRUT ET EQUIVALENTS		
89961	1892	24620	11116	12438	9034	14201	80485	825137	1993 01-12
90609	1896	24696	11223	12596	10651	14693	83363	849223	1994 01-12
7641	163	2088	846	905	479	1106	7974	69876	1994 01
7143	157	2076	857	835	966	1436	5735	66125	1994 02
7986	188	2048	912	1010	568	1529	7635	70198	1994 03
7623	162	1934	902	1022	894	1244	6563	69995	1994 04
7520	150	2296	849	1054	522	1367	7234	66800	1995 01
7999	135	1558	734	871	554	1133	6531	67565	1995 02
7875	161	2253	978	1136	705	1161	8401	72649	1995 03
7566	138	2190	906	1075	1067	963	6568	67766	1995 04
30395	673	8148	3518	3773	2909	5318	27909	276194	1994 01 - 04
30962	587	8299	3468	4137	2850	4626	28736	274781	1995 01 - 04
1.9	-12.8	1.9	-1.4	9.6	-2.0	-13.0	3.0	-0.5	1995 / 1994 %
NATURGAS			NATURAL GAS				GAZ NATUREL		
42571	483	33710	6017	2557	700	57509	475205	1993 01-12	
40794	488	32694	5362	2834	640	60290	499780	1994 01-12	
5085	53	3856	457	265	79	7297	26232	1994 01	
4921	50	3986	228	265	79	6995	25628	1994 02	
3699	46	3471	515	267	101	6294	38537	1994 03	
3274	40	2964	495	242	74	5396	45258	1994 04	
5897	64	4257	543	265	66	7545	29668	1995 01	
4624	52	3321	439	265	66	6504	26967	1995 02	
4755	59	3712	513	267	66	7095	38026	1995 03	
3624	46	2646	462	242	66	5141	42728	1995 04	
16980	191	14278	1696	1040	335	25983	135657	1994 01 - 04	
18901	221	13937	1957	1040	267	26286	137391	1995 01 - 04	
11.3	15.9	-2.4	15.4	-	-20.2	1.2	1.3	1995 / 1994 %	

	EUR 15	EUR 12	B	DK	D	GR	E	F	IRL	
BRUTTOINLANDSVERBRAUCH				GROSS INLAND CONSUMPTION				CONSOMMATION INTERIEURE BRUTE		
1000 TOE				1000 TOE				1000 TEP		
NUKLEAR				NUCLEAR				NUCLEAIRE		
1993 01-12	:	170155	10335		37349		14045	87597		
1994 01-12	:	175923*	10200		36648		14090	91898		
1994 01	:	16485	1052		3319		1269	8947		
1994 02	:	14376	870		2919		1039	7986		
1994 03	:	14974	897		3093		1013	7878		
1994 04	:	13965	844		2919		1102	7388		
1995 01	:	17789	1086		3662		1332	9946		
1995 02	:	15149	948		3141		1139	8157		
1995 03	:	15265	925		2974		1154	8453		
1995 04	:	14903	1021		2959		1075	7890		
1994 01 - 04	:	59803	3664		12252		4425	32200		
1995 01 - 04	:	63107	3982		12737		4701	34448		
1995 / 1994 %	:	5.5	8.7		4.0		6.2	7.0		
ELEKTRIZITAET (1)				ELECTRICAL ENERGY (1)				ENERGIE ELECTRIQUE (1)		
1993 01-12	:	16163	214	389	1619	263	2213	614	65	
1994 01-12	:	17573	373	-36	1836	257	2514	1327	87	
1994 01	:	1682	10	-14	89	20	334	241	12	
1994 02	:	1462	28	-22	106	28	276	143	11	
1994 03	:	1560	41	-20	133	20	243	135	11	
1994 04	:	1519	31	2	115	14	204	239	9	
1995 01	:	1490*	34	-29	127*	43	275	111	11	
1995 02	:	1443	32	-6	136	17	268	108	10	
1995 03	:	1652*	32	-3	229*	26	312	121	10	
1995 04	:	1316*	15	-2	194*	23	195	49	3	
1994 01 - 04	:	6224	111	-54	444	83	1059	760	45	
1995 01 - 04	:	5902*	115	-42	687*	110	1051	391	36	
1995 / 1994 %	:	-5.2*	3.4	-22.2	54.6*	32.2	-0.7	-48.5	-20.5	
ANDERE				OTHERS				AUTRES		
1993 01-12	:	5233	323	22	1220		100	192		
1994 01-12	:	5127	323	22	1118		100	192		
1994 01	:	436	26	1	101		8	16		
1994 02	:	436	26	1	101		8	16		
1994 03	:	436	26	1	101		8	16		
1994 04	:	436	26	1	101		8	16		
1995 01	:	435	26	1	101		8	16		
1995 02	:	410	26	1	101		8	16		
1995 03	:	435	26	1	101		8	16		
1995 04	:	435	26	1	101		8	16		
1994 01 - 04	:	1744	107	7	406		33	64		
1995 01 - 04	:	1716	107	7	406		33	64		
1995 / 1994 %	:	-1.6	-	-	-		-	-		

(1) HYDROELECTRICAL + BALANCE OF FOREIGN TRADE
(1) HYDRAULIQUE + SOLDE DU COMMERCE EXTERIEUR
(1) WASSERKRAFT + AUSSENHANDELSBALDO

I	L	NL	A	P	FIN	S	UK	U.S.A.
BRUTTOINLANDSVERBRAUCH 1000 TROE			GROSS INLAND CONSUMPTION 1000 TOE			CONSOMMATION INTERIEURE BRUTE 1000 TEP		
NUCLEAR			NUCLEAR			NUCLEAIRE		
-		972	:	:		19855	:	1993 01-12
-		943	:	:		22140*	:	1994 01-12
-		90	:	:		1805	:	1994 01
-		13	:	:		1547	:	1994 02
-		27	:	:		2063	:	1994 03
-		34	:	:		1676	:	1994 04
-		85	:	:		1676	:	1995 01
-		7	:	:		1754	:	1995 02
-		37	:	:		1719	:	1995 03
-		99	:	:		1857	:	1995 04
-		165	:	:		7093	:	1994 01 - 04
-		230	:	:		7007	:	1995 01 - 04
-		38.9	:	:		-1.2	:	1995 / 1994 %
ELEKTROENERGIE (1)			ELECTRICAL ENERGY (1)			ENERGIE ELECTRIQUE (1)		
6980	353	906	:	731	:	1801	:	1993 01-12
7070	389	921	:	956	:	1873	:	1994 01-12
588	34	61	:	150	:	153	:	1994 01
524	31	61	:	124	:	147	:	1994 02
586	35	70	:	98	:	202	:	1994 03
568	32	76	:	60	:	162	:	1994 04
523	37	77	:	108	:	168	:	1995 01
482	34	74	:	116	:	167	:	1995 02
502	39	76	:	100	:	203	:	1995 03
498	35	86	:	59	:	157	:	1995 04
2268	134	270	:	434	:	666	:	1994 01 - 04
2007	146	314	:	385	:	696	:	1995 01 - 04
-11.5	9.4	16.5	:	-11.1	:	4.5	:	1995 / 1994 %
ANDERE			OTHERS			AUTRES		
2491	25	276	:	146	:	432	:	1993 01-12
2491	21	276	:	146	:	432	:	1994 01-12
207	2	23	:	12	:	36	:	1994 01
207	2	23	:	12	:	36	:	1994 02
207	2	23	:	12	:	36	:	1994 03
207	2	23	:	12	:	36	:	1994 04
207	1	23	:	12	:	36	:	1995 01
183	1	23	:	12	:	36	:	1995 02
207	1	23	:	12	:	36	:	1995 03
207	1	23	:	12	:	36	:	1995 04
830	8	92	:	48	:	144	:	1994 01 - 04
806	5	92	:	48	:	144	:	1995 01 - 04
-3.0	-40.2	-	:	-	:	-	:	1995 / 1994 %

(1) HYDROELECTRICAL + BALANCE OF FOREIGN TRADE
(1) HYDRAULIQUE + SOLDE DU COMMERCE EXTERIEUR
(1) WASSERKRAFT + AUSSENHANDELSBALDO

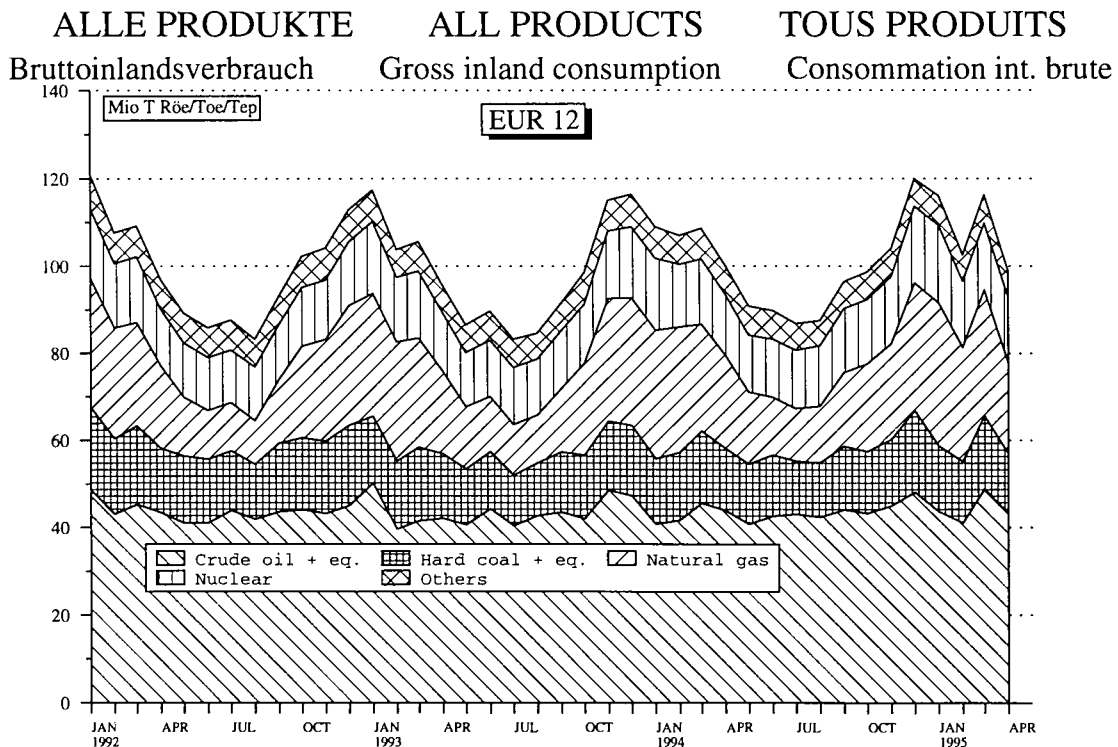



5

Verschiedenes
Miscellaneous
Divers

EUR 12
1000 t (t = t)

	1993	among which imported from			1994	among which imported from		
	TOTAL	EUR 12	Third-party countries	Unknown origin	TOTAL	EUR 12	Third-party countries	Unknown origin
A + B HARD COAL	295 973	1 908	112 703	6 120	(261 770)	2 125	(94 018)	5 613
A. ACTIVITY OF MINES AND ASSOCIATED PLANTS	14 946	-	-	-	13 063	-	-	-
1 - Mines' own consumption	208	-	-	-	153	-	-	-
2 - Consumption for transformation :	14 122	-	-	-	12 624	-	-	-
a) Pithead power stations	4 494	-	-	-	4 586	-	-	-
b) Pithead coking plants	9 030	-	-	-	7 337	-	-	-
c) Mine-owned patent fuel plants	598	-	-	-	472	-	-	-
d) Other consumption	-	-	-	-	-	-	-	-
3 - Miner's coal	616	-	-	-	286	-	-	-
B. INLAND DELIVERIES	281 027	1 908	112 703	6 120	(248 707)	2 125	(94 018)	(5 613)
1 - Deliveries for transformation :	241 251	484	95 856	1 208	(221 283)	446	81 987	(8 72)
a) Iron and steel industry coking plants	45 056	166	33 766	1 108	(36 580)	95	26 097	272
b) Independent coking plants	1 182	3	1 079	100	1 123	1	1 073	100
c) Independent patent fuels plants	1 693	102	231	-	1 687	86	209	-
d) Public power stations	185 341	213	58 801	984	(165 510)	264	(52 406)	(5 00)
e) Autoproducer-owned power stations (see chap. 2)	6 276	-	-	-	5 035	-	-	-
f) District heating	1 703	-	764	-	1 348	-	358	-
2 - Deliveries for final consumption (*) :	39 776	1 424	16 847	4 912	(37 424)	1 679	(12 031)	4 741
a) Iron and steel industry	8 002	1	5 441	847	(6 115)	206	(3 715)	852
b) Other industries	24 033	461	9 444	1 741	(23 526)	574	(5 733)	639
c) Tertiary sector	7 741	962	1 139	2 324	(7 783)	899	(1 149)	40
among which : households	6 787	962	1 097	2 324	(6 086)	786	(8 20)	-
C + D HARD COKE	43 438	1 883	2 375	2 297	30 887	1 449	2 555	2 652
C. ACTIVITY OF COKING PLANTS	997	-	-	-	(7 18)	-	-	-
1 - Coking plants' own consumption	150	-	-	-	(8)	-	-	-
2 - Consumption for transformation (recharged in coking plants)	414	-	-	-	316	-	-	-
3 - Personnel	433	-	-	-	394	-	-	-
D. INLAND DELIVERIES (Deliveries for final consumption)	42 441	1 883	2 389	2 297	(37 369)	(1 851)	(2 128)	2 652
a) Iron and steel industry	38 692	1 670	1 443	2 148	(34 062)	1 332	1 598	2 492
b) Other industries	2 412	206	596	149	(2 056)	114	619	160
c) Tertiary sector	1 337	7	350	-	(1 251)	3	338	-
among which : Households	920	7	330	-	(7 91)	3	320	-

(*) Including the consumption in autoproducer-owned power stations

BELGIQUE / BELGIË (1)
1000 t (t = t)

	1993	dont importé de			1994	dont importé de		
	TOTAL	EUR 12	Pays tiers	Origine Inconnue	TOTAL	EUR 12	Pays tiers	Origine Inconnue
A + B HOUILLE	12 064	473	11 062	-	11 334	495	10 422	-
A. ACTIVITE DES MINES ET DES INSTALLATIONS ANNEXES	22	-	-	-	12	-	-	-
1 - Consommation propre des mines	-	-	-	-	-	-	-	-
2 - Consommation pour transformation	22	-	-	-	12	-	-	-
a) Centrales électriques minières	22	-	-	-	12	-	-	-
b) Cokeries minières	-	-	-	-	-	-	-	-
c) Fabriques d'agglomérés minières	-	-	-	-	-	-	-	-
d) Autres consommations	-	-	-	-	-	-	-	-
3 - Livraisons au personnel	-	-	-	-	-	-	-	-
B. LIVRAISONS INTERIEURES	12 042	473	11 062	-	11 322	495	10 422	-
1 - Livraisons pour transformations	10 098	13	9 581	-	9 290	77	8 808	-
a) Cokeries sidérurgiques	4 967	12	4 955	-	4 169	68	4 101	-
b) Cokeries indépendantes	41	-	41	-	73	-	73	-
c) Fabriques d'agglomérés indépendantes	5	1	4	-	5	1	4	-
d) Centrales électriques des services publics (1)	5 085	-	4 581	-	5 043	8	4 630	-
e) Centrales électriques des autoproducteurs (voir chap. 2)	-	-	-	-	-	-	-	-
f) Chauffage urbain	-	-	-	-	-	-	-	-
2 - Livraisons pour consommation finale (*) :	1 944	460	1 481	-	2 032	418	1 614	-
a) Sidérurgie	731	-	731	-	947	-	947	-
b) Autres industries	600	74	523	-	611	112	499	-
c) Secteur tertiaire	613	386	227	-	474	306	168	-
dont : foyers domestiques	613	386	227	-	474	306	168	-
C + D COKE DE HOUILLE	3 948	56	532	-	4 263	64	1 069	-
C. ACTIVITES DES COKERIES	14	-	-	-	10	-	-	-
1 - Consommation propre des cokeries	7	-	-	-	5	-	-	-
2 - Consommation pour transformation (réenfournement)	-	-	-	-	-	-	-	-
3 - Livraison au personnel	7	-	-	-	5	-	-	-
D. LIVRAISONS INTERIEURES (Livraisons pour consommation finale)	3 934	56	532	-	4 253	64	1 069	-
a) Sidérurgie	3 797	10	508	-	4 160	30	1 046	-
b) Autres industries	123	46	24	-	84	34	23	-
c) Secteur tertiaire	14	-	-	-	9	-	-	-
dont : Foyers domestiques	14	-	-	-	9	-	-	-

(1) Récupérations incluses : 1992 = 659, 1993 = 504

(*) Y compris la consommation dans les centrales électriques des autoproducteurs

D A N M A R K
1000 t (t = t)

	1993	among which imported from			1994	among which imported from		
	TOTAL	EUR 12	Third-party countries	Unknown origin	TOTAL	EUR 12	Third-party countries	Unknown origin
A + B HARD COAL	10 219	146	10 073	-	11 524	228	11 296	-
A. ACTIVITY OF MINES AND ASSOCIATED PLANTS	-	-	-	-	-	-	-	-
1 - Mines' own consumption	-	-	-	-	-	-	-	-
2 - Consumption for transformation :	-	-	-	-	-	-	-	-
a) Pithead power stations	-	-	-	-	-	-	-	-
b) Pithead coking plants	-	-	-	-	-	-	-	-
c) Mine-owned patent fuel plants	-	-	-	-	-	-	-	-
d) Other consumption	-	-	-	-	-	-	-	-
3 - Miner's coal	-	-	-	-	-	-	-	-
B. INLAND DELIVERIES	10 219	146	10 073	-	11 524	228	11 296	-
1 - Deliveries for transformation :	9 725	146	9 579	-	11 065	228	10 837	-
a) Iron and steel industry coking plants	-	-	-	-	-	-	-	-
b) Independent coking plants	-	-	-	-	-	-	-	-
c) Independent patent fuels plants	-	-	-	-	-	-	-	-
d) Public power stations	9 725	146	9 579	-	11 065	228	10 837	-
e) Autoproducer-owned power stations (see chap. 2)	-	-	-	-	-	-	-	-
f) District heating	-	-	-	-	-	-	-	-
2 - Deliveries for final consumption (*) :	494		494	-	459		459	-
a) Iron and steel industry	-	-	-	-	-	-	-	-
b) Other industries	394	-	394	-	384	-	384	-
c) Tertiary sector	100	-	100	-	75	-	75	-
among which : households	100	-	100	-	75	-	75	-
C + D HARD COKE	44	44	-	-	32	32	-	-
C. ACTIVITY OF COKING PLANTS	-	-	-	-	-	-	-	-
1 - Coking plants' own consumption	-	-	-	-	-	-	-	-
2 - Consumption for transformation (recharged in coking plants)	-	-	-	-	-	-	-	-
3 - Personnel	-	-	-	-	-	-	-	-
D. INLAND DELIVERIES (Deliveries for final consumption)	44	44	-	-	32	32	-	-
a) Iron and steel industry								
b) Other industries	40	40	-	-	30	30	-	-
c) Tertiary sector	4	4	-	-	2	2	-	-
among which : Households	4	4	-	-	2	2	-	-

(*) Including the consumption in autoproducer-owned power stations

B R . D E U T S C H L A N D
1000 t (t = t)

	1993	davon eingeführt aus			1994	davon eingeführt aus		
	INSGESAMT	EUR 12	Dritt- ländern	Ursprung unbekannt	INSGESAMT	EUR 12	Dritt- ländern	Ursprung unbekannt
A + B STEINKOHLE	76 138		12 785	100	7 828	-	11 924	100
A. TÄTIGKEIT DER ZECHEN UND NEBENANLAGEN	9 332	-	-	-	7 828	-	-	-
1 - Selbstverbrauch	64	-	-	-	52	-	-	-
2 - Verbrauch zur Umwandlung	9 168	-	-	-	7 680	-	-	-
a) Zechenkraftwerke zur Stromerzeugung	1 482	-	-	-	1 389	-	-	-
b) Zechenkokereien	7 088	-	-	-	5 819	-	-	-
c) Zecheneigene Brikettfabriken	598	-	-	-	472	-	-	-
d) Übriger Verbrauch	-	-	-	-	-	-	-	-
3 - Deputate	100	-	-	-	96	-	-	-
B. LIEFERUNGEN AN DEN BINNENMARKT	65 806		12 785	100	(68 948)	-	11 924	100
1 - Lieferung zur Umwandlung	56 096		8 945	100	58 179		11 924	100
a) Hüttenkokereien	8 209	-	-	-	8 823	-	933	-
b) Unabhängige Kokereien	100	-	-	100	100	-	-	100
c) Unabhängige Brikettfabriken	18	-	18	-	15	-	15	-
d) Öffentliche Elektrizitätswerke	40 725	-	6 948	-	43 793	-	8 774	-
e) Industriekraftwerke (Eigenproduktion) (siehe Kap. 2)	6 276	-	-	-	5 035	-	1 844	-
f) Fern- und Blockheizwerke	768	-	764	-	413	-	358	-
2 - Lieferungen zum Endverbrauch (*) :	9 710		3 840		(10 769)		(3 840)	
a) Eisen- und Stahlindustrie	1 797	-	224	-	1 840	-	-	-
b) Uebrige Industrie	7 320	-	3 338	-	8 165	-	1 890	-
c) Tertiärer Sektor	593	-	278	-	764	-	516	-
darunter : Haushalte	236	-	236	-	187	-	187	-
C + D STEINKOHLKOKS	12 907		1 184		13 492	-	1 127	-
C. TAETIGKEIT DER KOKEREIEN	631	-	-	-	494	-	-	-
1 - Selbstverbrauch der Kokereien	5	-	-	-	3	-	-	-
2 - Verbrauch zur Umwandlung (Wiedereinsatz)	293	-	-	-	195	-	-	-
3 - Deputate	333	-	-	-	296	-	-	-
D. LIEFERUNGEN AN DEN BINNENMARKT (Lieferungen zum Endverbrauch)	12 276		1 184		12 998		1 127	
a) Eisen- und Stahlindustrie	11 029	-	267	-	11 655	-	234	-
b) Uebrige Industrie	824	-	567	-	893	-	555	-
c) Tertiärer Sektor	423	-	350	-	450	-	338	-
darunter : Haushalte	389	-	330	-	390	-	320	-

(*) Einschlossen der Verbrauch der Industriekraftwerke (Eigenproduktion)

ELLS
1000 t (t = t)

	1993	among which imported from			1994	among which imported from		
	TOTAL	EUR 12	Third-party countries	Unknown origin	TOTAL	EUR 12	Third-party countries	Unknown origin
A + B HARD COAL	1 335	-	1 335	-	(1 244)	-	44	-
A. ACTIVITY OF MINES AND ASSOCIATED PLANTS	-	-	-	-	-	-	-	-
1 - Mines' own consumption	-	-	-	-	-	-	-	-
2 - Consumption for transformation :	-	-	-	-	-	-	-	-
a) Pithead power stations	-	-	-	-	-	-	-	-
b) Pithead coking plants	-	-	-	-	-	-	-	-
c) Mine-owned patent fuel plants	-	-	-	-	-	-	-	-
d) Other consumption	-	-	-	-	-	-	-	-
3 - Miner's coal	-	-	-	-	-	-	-	-
B. INLAND DELIVERIES	1 335	-	1 335	-	44	-	44	-
1 - Deliveries for transformation :	90	-	90	-	44	-	44	-
a) Iron and steel industry coking plants	-	-	-	-	-	-	-	-
b) Independent coking plants	-	-	-	-	-	-	-	-
c) Independent patent fuels plants	-	-	-	-	-	-	-	-
d) Public power stations	90	-	90	-	44	-	44	-
e) Autoproducer-owned power stations (see chap. 2)	-	-	-	-	-	-	-	-
f) District heating	-	-	-	-	-	-	-	-
2 - Deliveries for final consumption (*) :	1 245	-	1 245	-	(1 200)	-	(1 200)	-
a) Iron and steel industry	-	-	-	-	-	-	-	-
b) Other industries	1 245	-	1 245	-	(1 200)	-	(1 200)	-
c) Tertiary sector among which : households	-	-	-	-	-	-	-	-
C + D HARD COKE		-		-	-	-	-	-
C. ACTIVITY OF COKING PLANTS	-	-	-	-	-	-	-	-
1 - Coking plants' own consumption	-	-	-	-	-	-	-	-
2 - Consumption for transformation (recharged in coking plants)	-	-	-	-	-	-	-	-
3 - Personnel	-	-	-	-	-	-	-	-
D. INLAND DELIVERIES (Deliveries for final consumption)		-		-	-	-	-	-
a) Iron and steel industry	-	-	-	-	-	-	-	-
b) Other industries	-	-	-	-	-	-	-	-
c) Tertiary sector among which : Households	-	-	-	-	-	-	-	-

(*) Including the consumption in autoproducer-owned power stations

ESPANA
1000 t (t = t)

	1993	dont importé de			1994	dont importé de		
	TOTAL	EUR 12	Pays tiers	Origine inconnue	TOTAL	EUR 12	Pays tiers	Origine inconnue
A + B HOUILLE	30 921	370	12 167	-	29 527	348	10 827	-
A. ACTIVITE DES MINES ET DES INSTALLATIONS ANNEXES	170	-	-	-	166	-	-	-
1 - Consommation propre des mines	37	-	-	-	49	-	-	-
2 - Consommation pour transformation	-	-	-	-	-	-	-	-
a) Centrales électriques minières	-	-	-	-	-	-	-	-
b) Cokeries minières	-	-	-	-	-	-	-	-
c) Fabriques d'agglomérés minières	-	-	-	-	-	-	-	-
d) Autres consommations	-	-	-	-	-	-	-	-
3 - Livraisons au personnel	133	-	-	-	117	-	-	-
B. LIVRAISONS INTERIEURES	30 751	370	12 167	-	29 361	348	10 827	-
1 - Livraisons pour transformations	29 046	76	11 104	-	27 975	30	10 017	-
a) Cokeries sidérurgiques	4 569	9	4 558	-	3 899	2	3 559	-
b) Cokeries indépendantes	-	-	-	-	-	-	-	-
c) Fabriques d'agglomérés indépendantes	-	-	-	-	-	-	-	-
d) Centr. électriques des services publics	24 477	67	6 546	-	24 076	28	6 458	-
e) Centrales électriques des autoproducteurs (voir chap. 2)	-	-	-	-	-	-	-	-
f) Chauffage urbain	-	-	-	-	-	-	-	-
2 - Livraisons pour consommation finale (*) :	1 705	294	1 063	-	1 386	318	810	-
a) Sidérurgie	10	-	-	-	-	-	-	-
b) Autres industries	1 418	294	1 063	-	1 142	318	810	-
c) Secteur tertiaire	277	-	-	-	244	-	-	-
dont : foyers domestiques	48	-	-	-	49	-	-	-
C + D COKE DE HOUILLE	3 183	26	115	-	3 399	46	218	-
C. ACTIVITES DES COKERIES	-	-	-	-	-	-	-	-
1 - Consommation propre des cokeries	-	-	-	-	-	-	-	-
2 - Consommation pour transformation (réenfournement)	-	-	-	-	-	-	-	-
3 - Livraison au personnel	-	-	-	-	-	-	-	-
D. LIVRAISONS INTERIEURES (Livraisons pour consommation finale)	3 183	26	115	-	3 399	46	218	-
a) Sidérurgie	3 183	26	115	-	3 399	46	218	-
b) Autres industries	-	-	-	-	-	-	-	-
c) Secteur tertiaire	-	-	-	-	-	-	-	-
dont : Foyers domestiques	-	-	-	-	-	-	-	-

(*) Y compris la consommation dans les centrales électriques des autoproducteurs

FRANCE
1000 t (t = t)

	1993	dont importé de			1994	dont importé de		
	TOTAL	EUR 12	Pays tiers	Origine Inconnue	TOTAL	EUR 12	Pays tiers	Origine Inconnue
A + B HOUILLE	23 870	332	12 936	-	22 382	236	12 426	
A. ACTIVITE DES MINES ET DES INSTALLATIONS ANNEXES	4 978	-	-	-	4 950	-	-	-
1 - Consommation propre des mines	68	-	-	-	44	-	-	-
2 - Consommation pour transformation	4 892	-	-	-	4 892	-	-	-
a) Centrales électriques minières	2 950	-	-	-	3 145	-	-	-
b) Cokeries minières	1 942	-	-	-	1 518	-	-	-
c) Fabriques d'agglomérés minières	-	-	-	-	-	-	-	-
d) Autres consommations	-	-	-	-	-	-	-	-
3 - Livraisons au personnel	18	-	-	-	14	-	-	-
B. LIVRAISONS INTERIEURES	18 892	332	12 936	-	17 432	236	12 426	(5 00)
1 - Livraisons pour transformations	13 593	104	9 470	-	12 232	86	9 426	(5 00)
a) Cokeries sidérurgiques	6 143	-	5 884	-	6 000	-	5 500	-
b) Cokeries indépendantes	1 041	3	1 038	-	950	1	1 000	-
c) Fabriques d'agglomérés indépendantes	351	101	209	-	347	85	190	-
d) Centr. électriques des services publics	5 123	-	2 339	984	4 000	-	2 736	(5 00)
e) Centrales électriques des autoproducteurs (voir chap. 2)	-	-	-	-	-	-	-	-
f) Chauffage urbain	935	-	-	-	935	-	-	-
2 - Livraisons pour consommation finale (*) :	5 299	228	3 466	-	5 200	150	(3 000)	-
a) Sidérurgie	2 181	-	2 062	-	1 500	-	(1 900)	-
b) Autres industries	2 735	72	1 219	-	3 500	50	(9 50)	-
c) Secteur tertiaire	383	156	185	-	200	100	(1 50)	-
dont : foyers domestiques	383	156	185	-	200	100	(1 50)	-
C + D COKE DE HOUILLE	6 467	397	222	-	6 304	301	102	-
C. ACTIVITES DES COKERIES	214	-	-	-	214	-	-	-
1 - Consommation propre des cokeries	-	-	-	-	-	-	-	-
2 - Consommation pour transformation (réenfournement)	121	-	-	-	121	-	-	-
3 - Livraison au personnel	93	-	-	-	93	-	-	-
D. LIVRAISONS INTERIEURES (Livraisons pour consommation finale)	6 253	397	222	-	6 090	301	102	-
a) Sidérurgie	5 416	288	217	-	5 400	250	100	-
b) Autres industries	709	106	5	-	600	50	2	-
c) Secteur tertiaire	128	3	-	-	90	1	-	-
dont : Foyers domestiques	128	3	-	-	90	1	-	-

(*) Y compris la consommation dans les centrales électriques des autoproducteurs

I R E L A N D
1000 t (t = t)

	1993	among which imported from			1994	among which imported from		
	TOTAL	EUR 12	Third-party countries	Unknown origin	TOTAL	EUR 12	Third-party countries	Unknown origin
A + B HARD COAL	3 032	420	2 712	-	2 908	380	2 648	-
A. ACTIVITY OF MINES AND ASSOCIATED PLANTS	-	-	-	-	-	-	-	-
1 - Mines' own consumption	-	-	-	-	-	-	-	-
2 - Consumption for transformation :	-	-	-	-	-	-	-	-
a) Pithead power stations	-	-	-	-	-	-	-	-
b) Pithead coking plants	-	-	-	-	-	-	-	-
c) Mine-owned patent fuel plants	-	-	-	-	-	-	-	-
d) Other consumption	-	-	-	-	-	-	-	-
3 - Miner's coal	-	-	-	-	-	-	-	-
B. INLAND DELIVERIES	3 032	420	2 712	-	2 908	380	2 648	-
1 - Deliveries for transformation :	2 132	-	2 132	-	2 208	-	2 208	-
a) Iron and steel industry coking plants	-	-	-	-	-	-	-	-
b) Independent coking plants	-	-	-	-	-	-	-	-
c) Independent patent fuels plants	-	-	-	-	-	-	-	-
d) Public power stations	2 132	-	2 132	-	2 208	-	2 208	-
e) Autoproducer-owned power stations (see chap. 2)	-	-	-	-	-	-	-	-
f) District heating	-	-	-	-	-	-	-	-
2 - Deliveries for final consumption (*) :	900	420	580	-	700	380	440	-
a) Iron and steel industry	300	-	300	-	200	-	200	-
b) Other industries	-	-	-	-	-	-	-	-
c) Tertiary sector	600	420	280	-	500	380	240	-
among which : households	600	420	280	-	500	380	240	-
C + D HARD COKE	15	15	-	-	10	10	-	-
C. ACTIVITY OF COKING PLANTS	-	-	-	-	-	-	-	-
1 - Coking plants' own consumption	-	-	-	-	-	-	-	-
2 - Consumption for transformation (recharged in coking plants)	-	-	-	-	-	-	-	-
3 - Personnel	-	-	-	-	-	-	-	-
D. INLAND DELIVERIES (Deliveries for final consumption)	15	15	-	-	10	10	-	-
a) Iron and steel industry	15	15	-	-	10	10	-	-
b) Other industries	-	-	-	-	-	-	-	-
c) Tertiary sector	-	-	-	-	-	-	-	-
among which : Households	-	-	-	-	-	-	-	-

(*) Including the consumption in autoproducer-owned power stations

ITALIA
1000 t (t = t)

	1993	dont importé de			1994	dont importé de		
	TOTAL	EUR 12	Pays tiers	Origine inconnue	TOTAL	EUR 12	Pays tiers	Origine inconnue
A + B HOUILLE	17 557	143	17 414	-	(14 350)	-	(14 350)	-
A. ACTIVITE DES MINES ET DES INSTALLATIONS ANNEXES	-	-	-	-	-	-	-	-
1 - Consommation propre des mines	-	-	-	-	-	-	-	-
2 - Consommation pour transformation	-	-	-	-	-	-	-	-
a) Centrales électriques minières	-	-	-	-	-	-	-	-
b) Cokeries minières	-	-	-	-	-	-	-	-
c) Fabriques d'agglomérés minières	-	-	-	-	-	-	-	-
d) Autres consommations	-	-	-	-	-	-	-	-
3 - Livraisons au personnel	-	-	-	-	-	-	-	-
B. LIVRAISONS INTERIEURES	17 557	143	17 414	-	(14 350)	(14 350)	-	-
1 - Livraisons pour transformations	14 716	143	14 573	-	(12 250)	(12 250)	-	-
a) Cokeries sidérurgiques	7 228	143	7 085	-	(6 400)	(6 400)	-	-
b) Cokeries indépendantes	-	-	-	-	-	-	-	-
c) Fabriques d'agglomérés indépendantes	-	-	-	-	-	-	-	-
d) Centr. électriques des services publics	7 488	-	7 488	-	(5 850)	(5 850)	-	-
e) Centrales électriques des autoproducteurs (voir chap. 2)	-	-	-	-	-	-	-	-
f) Chauffage urbain	-	-	-	-	-	-	-	-
2 - Livraisons pour consommation finale (*) :	2 841	-	2 841	-	(2 100)	(2 100)	-	-
a) Sidérurgie	1 206	-	1 206	-	(1 050)	(1 050)	-	-
b) Autres industries	1 566	-	1 566	-	(990)	(990)	-	-
c) Secteur tertiaire	69	-	69	-	(60)	(60)	-	-
dont : foyers domestiques	69	-	69	-	(60)	(60)	-	-
C + D COKE DE HOUILLE	5 496	32	261	-	(5 100)	-	-	300
C. ACTIVITES DES COKERIES	52	-	-	-	(60)	-	-	-
1 - Consommation propre des cokeries	52	-	-	-	(60)	-	-	-
2 - Consommation pour transformation (réenfournement)	-	-	-	-	-	-	-	-
3 - Livraison au personnel	-	-	-	-	-	-	-	-
D. LIVRAISONS INTERIEURES (Livraisons pour consommation finale)	5 444	32	261	-	(5 040)	-	-	300
a) Sidérurgie	5 051	32	261	-	(4 740)	-	-	300
b) Autres industries	288	-	-	-	(200)	-	-	-
c) Secteur tertiaire	105	-	-	-	(100)	-	-	-
dont : Foyers domestiques	105	-	-	-	(100)	-	-	-

(*) Y compris la consommation dans les centrales électriques des autoproducteurs

L U X E M B O U R G
1000 t (t = t)

	1993	dont importé de			1994	dont importé de		
	TOTAL	EUR 12	Pays tiers	Origine inconnue	TOTAL	EUR 12	Pays tiers	Origine inconnue
A + B HOUILLE	277	21	256	-	194	413		-
A. ACTIVITE DES MINES ET DES INSTALLATIONS ANNEXES	-	-	-	-	-	-	-	-
1 - Consommation propre des mines	-	-	-	-	-	-	-	-
2 - Consommation pour transformation	-	-	-	-	-	-	-	-
a) Centrales électriques minières	-	-	-	-	-	-	-	-
b) Cokeries minières	-	-	-	-	-	-	-	-
c) Fabriques d'agglomérés minières	-	-	-	-	-	-	-	-
d) Autres consommations	-	-	-	-	-	-	-	-
3 - Livraisons au personnel	-	-	-	-	-	-	-	-
B. LIVRAISONS INTERIEURES	277	21	256	-	194	413		-
1 - Livraisons pour transformations	-	-	-	-	-	-	-	-
a) Cokeries sidérurgiques	-	-	-	-	-	-	-	-
b) Cokeries indépendantes	-	-	-	-	-	-	-	-
c) Fabriques d'agglomérés indépendantes	-	-	-	-	-	-	-	-
d) Centr. électriques des services publics	-	-	-	-	-	-	-	-
e) Centrales électriques des autoproducteurs (voir chap. 2)	-	-	-	-	-	-	-	-
f) Chauffage urbain	-	-	-	-	-	-	-	-
2 - Livraisons pour consommation finale (*):	277	21	256	-	194	413		-
a) Sidérurgie	160	-	160	-	108	206	-	-
b) Autres industries	117	21	96	-	65	94	-	-
c) Secteur tertiaire	-	-	-	-	21	113	-	-
dont : foyers domestiques	-	-	-	-	1	-	-	-
					1			
C + D COKE DE HOUILLE	1 231	1 170	61	-	996	996		-
C. ACTIVITES DES COKERIES	-	-	-	-	-	-	-	-
1 - Consommation propre des cokeries	-	-	-	-	-	-	-	-
2 - Consommation pour transformation (réenfournement)	-	-	-	-	-	-	-	-
3 - Livraison au personnel	-	-	-	-	-	-	-	-
D. LIVRAISONS INTERIEURES (Livraisons pour consommation finale)	1 231	1 170	61	-	996	996		-
a) Sidérurgie	1 231	1 170	61	-	996	996	-	-
b) Autres industries	-	-	-	-	-	-	-	-
c) Secteur tertiaire	-	-	-	-	-	-	-	-
dont : Foyers domestiques	-	-	-	-	-	-	-	-

(*) Y compris la consommation dans les centrales électriques des autoproducteurs

N E D E R L A N D
1000 t (t = t)

	1993	among which imported from			1994	among which imported from		
	TOTAL	EUR 12	Third-party countries	Unknown origin	TOTAL	EUR 12	Third-party countries	Unknown origin
A + B HARD COAL	13 334		11 901	1 433	13 944		12 413	1 433
A. ACTIVITY OF MINES AND ASSOCIATED PLANTS	-	-	-	-	-	-	-	-
1 - Mines' own consumption	-	-	-	-	-	-	-	-
2 - Consumption for transformation :	-	-	-	-	-	-	-	-
a) Pithead power stations	-	-	-	-	-	-	-	-
b) Pithead coking plants	-	-	-	-	-	-	-	-
c) Mine-owned patent fuel plants	-	-	-	-	-	-	-	-
d) Other consumption	-	-	-	-	-	-	-	-
3 - Miner's coal	-	-	-	-	-	-	-	-
B. INLAND DELIVERIES	13 334		11 901	1 433	13 944	-	12 413	1 433
1 - Deliveries for transformation :	11 901		11 901	-	12 413	-	12 413	-
a) Iron and steel industry coking plants	4 026	-	4 026	-	4 121	-	4 121	-
b) Independent coking plants	-	-	-	-	-	-	-	-
c) Independent patent fuels plants	-	-	-	-	-	-	-	-
d) Public power stations	7 875	-	7 875	-	8 292	-	8 292	-
e) Autoproducer-owned power stations (see chap. 2)	-	-	-	-	-	-	-	-
f) District heating	-	-	-	-	-	-	-	-
2 - Deliveries for final consumption (*) :	1 433			1 433	1 531			1 433
a) Iron and steel industry	847	-	-	847	852	-	-	852
b) Other industries	581	-	-	581	639	-	-	639
c) Tertiary sector	5	-	-	5	40	-	-	40
among which : households	5	-	-	5	-	-	-	-
C + D HARD COKE	2 297	-	-	2 297	2 352	-	-	2 352
C. ACTIVITY OF COKING PLANTS	-	-	-	-	-	-	-	-
1 - Coking plants' own consumption	-	-	-	-	-	-	-	-
2 - Consumption for transformation (recharged in coking plants)	-	-	-	-	-	-	-	-
3 - Personnel	-	-	-	-	-	-	-	-
D. INLAND DELIVERIES (Deliveries for final consumption)	2 297			2 297	2 352			2 352
a) Iron and steel industry	2 148	-	-	2 148	2 192	-	-	2 192
b) Other industries	149	-	-	149	160	-	-	160
c) Tertiary sector	-	-	-	-	-	-	-	-
among which : Households	-	-	-	-	-	-	-	-

(*) Including the consumption in autoproducer-owned power stations

PORTUGAL
1000 t (t = t)

	1993	dont importé de			1994	dont importé de		
	TOTAL	EUR 12	Pays tiers	Origine inconnue	TOTAL	EUR 12	Pays tiers	Origine inconnue
A + B HOUILLE	4 961	3	4 762	-	5 323	25	4 986	-
A. ACTIVITE DES MINES ET DES INSTALLATIONS ANNEXES	-	-	-	-	-	-	-	-
1 - Consommation propre des mines	-	-	-	-	-	-	-	-
2 - Consommation pour transformation	-	-	-	-	-	-	-	-
a) Centrales électriques minières	-	-	-	-	-	-	-	-
b) Cokeries minières	-	-	-	-	-	-	-	-
c) Fabriques d'agglomérés minières	-	-	-	-	-	-	-	-
d) Autres consommations	-	-	-	-	-	-	-	-
3 - Livraisons au personnel	-	-	-	-	-	-	-	-
B. LIVRAISONS INTERIEURES	4 961	3	4 762	-	5 323	25	4 986	-
1 - Livraisons pour transformations	4 197	2	4 004	-	4 655	25	4 318	-
a) Cokeries sidérurgiques	352	2	350	-	425	25	400	-
b) Cokeries indépendantes	-	-	-	-	-	-	-	-
c) Fabriques d'agglomérés indépendantes	-	-	-	-	-	-	-	-
d) Centr. électriques des services publics	3 845	-	3 654	-	4 230	-	3 918	-
e) Centrales électriques des autoproducteurs (voir chap. 2)	-	-	-	-	-	-	-	-
f) Chauffage urbain	-	-	-	-	-	-	-	-
2 - Livraisons pour consommation finale (*) :	764	1	758	-	668	-	668	-
a) Sidérurgie	764	1	758	-	668	-	668	-
b) Autres industries	-	-	-	-	-	-	-	-
c) Secteur tertiaire	-	-	-	-	-	-	-	-
dont : foyers domestiques	-	-	-	-	-	-	-	-
C + D COKE DE HOUILLE	400	143	-	-	39	-	39	-
C. ACTIVITES DES COKERIES	-	-	-	-	-	-	-	-
1 - Consommation propre des cokeries	-	-	-	-	-	-	-	-
2 - Consommation pour transformation (réenfournement)	-	-	-	-	-	-	-	-
3 - Livraison au personnel	-	-	-	-	-	-	-	-
D. LIVRAISONS INTERIEURES (Livraisons pour consommation finale)	400	143	14	-	39	-	39	-
a) Sidérurgie	386	129	14	-	-	-	-	-
b) Autres industries	14	14	-	-	39	-	39	-
c) Secteur tertiaire	-	-	-	-	-	-	-	-
dont : Foyers domestiques	-	-	-	-	-	-	-	-

(*) Y compris la consommation dans les centrales électriques des autoproducteurs

UNITED KINGDOM
1000 t (t = t)

	1993	among which imported from			1994	among which imported from		
	TOTAL	EUR 12	Third-party countries	Unknown origin	TOTAL	EUR 12	Third-party countries	Unknown origin
A + B HARD COAL	103 265	(300)	15 300	4 587	86 614	-	11 992	3 580
A. ACTIVITY OF MINES AND ASSOCIATED PLANTS	444	-	-	-	107	-	-	-
1 - Mines' own consumption	39	-	-	-	8	-	-	-
2 - Consumption for transformation :	40	-	-	-	40	-	-	-
a) Pithead power stations	40	-	-	-	40	-	-	-
b) Pithead coking plants	-	-	-	-	-	-	-	-
c) Mine-owned patent fuel plants	-	-	-	-	-	-	-	-
d) Other consumption	-	-	-	-	-	-	-	-
3 - Miner's coal	365	-	-	-	59	-	-	-
B. INLAND DELIVERIES	102 821	-	15 300	4 587	86 507	-	11 992	3 580
1 - Deliveries for transformation :	89 657	-	14 477	1 108	73 222	-	11 992	272
a) Iron and steel industry coking plants	9 562	-	6 908	1 108	9 143	-	7 483	272
b) Independent coking plants	-	-	-	-	-	-	-	-
c) Independent patent fuels plants	1 319	-	-	-	1 320	-	-	-
d) Public power stations	78 776	-	7 569	-	62 759	-	4 509	-
e) Autoproducer-owned power stations (see chap. 2)	-	-	-	-	-	-	-	-
f) District heating	-	-	-	-	-	-	-	-
2 - Deliveries for final consumption (*) :	13 164	-	823	3 479	13 285	-	(.)	3 308
a) Iron and steel industry	6	-	-	-	-	-	-	-
b) Other industries	8 057	(.)	-	1 160	7 820	-	(.)	(.)
c) Tertiary sector	5 101	(.)	-	2 319	5 465	-	(.)	(.)
among which : households	4 733	(.)	-	2 319	4 600	-	(.)	(.)
C + D HARD COKE	7 460	(.)	(.)	-	(7 200)	(.)	(.)	-
C. ACTIVITY OF COKING PLANTS	86	-	-	-	-	-	-	-
1 - Coking plants' own consumption	86	-	-	-	-	-	-	-
2 - Consumption for transformation (recharged in coking plants)	-	-	-	-	-	-	-	-
3 - Personnel	-	-	-	-	-	-	-	-
D. INLAND DELIVERIES (Deliveries for final consumption)	7 364	(.)	(.)	-	(7 200)	(.)	(.)	-
a) Iron and steel industry	6 436	(.)	(.)	-	(6 250)	(.)	(.)	-
b) Other industries	265	(.)	(.)	-	(2 50)	(.)	(.)	-
c) Tertiary sector	663	(.)	(.)	-	(7 00)	(.)	(.)	-
among which : Households	280	(.)	(.)	-	(3 00)	(.)	(.)	-

(*) Including the consumption in autoproducer-owned power stations

MINERALÖLERZEUGNISSE
INLANDSLIEFERUNGEN

PETROLEUM PRODUCTS
INLAND DELIVERIES

PRODUITS PETROLIERS
LIVRAISONS INTERIEURES

ERSTE SCHÄTZUNGEN
1. Halbjahr 1995

FIRST ESTIMATES
1 st half 1995
1000 t

PREMIERES ESTIMATIONS
1er semestre 1995

	EUR 15	EUR 12	B	DK	D	GR	E	F	IRL	I	L	NL	A (*)	P	FIN (*)	S	UK
ALLE ERZEUGNISSE			ALL PRODUCTS											TOUS PRODUITS			
Jan-June 93	257492	241536	8811	3809	60960	5891	22302	42392	2300	41473	945	9976	5127	5950	4131	6698	36727
Jan-June 94	259904	242393	9565	4270	62567	5740	23731	39544	2502	40537	976	10349	5181	5482	4659	7671	37130
Jan-June 95	265829	248509	9495	4337	63100	6025	24591	40570	2707	43889	871	10394	5181	6146	4659	7480	36384
1995/94 %	2.3%	2.5%	-0.7%	1.6%	0.9%	5.0%	3.6%	2.6%	8.2%	8.3%	-10.8%	0.4%	0.0%	12.1%	0.0%	-2.5%	-2.0%
MOTORENBENZIN			MOTOR SPIRIT											ESSENCES MOTEUR			
Jan-June 93	58029	53899	1334	875	15304	1279	4350	7713	458	8047	255	1856	1248	826	888	1994	11602
Jan-June 94	57351	53200	1389	899	14905	1279	4407	7323	481	8204	270	1938	1200	871	919	2032	11234
Jan-June 95	56423	52235	1444	924	14842	1421	3786	6897	504	8579	250	1957	1200	965	919	2069	10666
1995/94 %	-1.6%	-1.8%	4.0%	2.8%	-0.4%	11.1%	-14.1%	-5.8%	4.8%	4.6%	-7.4%	1.0%	0.0%	10.8%	0.0%	1.8%	-5.1%
DIESELKRAFTST. U. DESTILLATHEIZÖLE			GAS/DIESEL OIL											GASOIL ET FUEL-OIL FLUIDE			
Jan-June 93	100432	94505	4599	1947	29433	2262	8010	20699	913	12250	479	2925	2004	1373	1666	2257	9615
Jan-June 94	102743	95896	4908	2041	31141	2088	8275	19598	1052	11563	495	2954	2198	1562	1900	2749	10219
Jan-June 95	105313	98627	4873	2086	30997	2285	9667	20414	1118	11729	464	2868	2198	1546	1900	2588	10580
1995/94 %	2.5%	2.8%	-0.7%	2.2%	-0.5%	9.4%	16.8%	4.2%	6.3%	1.4%	-6.3%	-2.9%	0.0%	-1.0%	0.0%	-5.9%	3.5%
RÜCKSTANDSHEIZÖLE			RESIDUAL FUEL OIL											FUEL-OIL RESIDUEL			
Jan-June 93	37694	34972	1067	353	3887	1355	3484	2553	641	13907	138	194	1101	2128	702	919	5265
Jan-June 94	35960	32821	1090	641	3711	1161	3769	2354	609	12695	123	210	948	1491	813	1378	4967
Jan-June 95	36871	33948	965	375	3801	1345	3309	2342	705	14864	55	178	948	1813	813	1162	4196
1995/94 %	2.5%	3.4%	-11.5%	-41.5%	2.4%	15.8%	-12.2%	-0.5%	15.8%	17.1%	-55.3%	-15.2%	0.0%	21.6%	0.0%	-15.7%	-15.5%

(*) data not available for 1995 and estimated on the basis of 1994 data

WELTFÖRDERUNG
NATURGAS

WORLD PRODUCTION
NATURAL GAS

PRODUCTION MONDIALE
GAZ NATUREL

Milliarden m³ (15°C. 1013 mbar)

Billions of m³ (15°C, 1013 mbar)

milliards de m³ (15°C. 1013 mbar)

	1973	1980	1991*	1992*	1993*	1994*	1994/93 %	
EUROPE	426.4	668.0	1064.5	1023.9	1022.7	982.4	-3.9	EUROPE
EUR 15	149.2	169.5	189.6	188.6	200.6	201.4	0.4	EUR 15
EUR 12	146.9	167.7	188.2	187.1	199.1	200.0	0.5	EUR 12
among which :								dont :
Denmark	-	-	4.1	4.1	4.5	4.9		Danemark
Germany	20.5	18.2	21.9	18.8	18.7	19.6		Allemagne
Greece	-	-	0.1	0.1	0.1	0.1		Grèce
Spain	-	-	1.3	1.2	0.6	0.2		Espagne
France	7.7	7.5	3.4	3.3	3.5	3.5		France
Ireland	-	0.9	2.4	2.4	2.7	2.8		Irlande
Italy	15.4	12.5	17.4	18.2	19.5	20.6		Italie
Netherlands	74.7	91.2	82.4	83.0	84.0	78.4		Pays-Bas
Austria	2.3	1.8	1.4	1.5	1.5	1.4		Autriche
United Kingdom	28.6	37.3	55.2	56.0	65.5	70.0		Royaume-Uni
Rest of Europe	277.2	518.5	874.9	835.3	822.1	781.0	-5.0	Reste de l'Europe
among which :								dont :
Norway	-	26.9	27.0	28.3	27.4	29.5		Norvège
ex-Yugoslavia	1.3	1.8	2.7	2.8	3.1	2.7		ex-Yougoslavie
ex-USSR	236.3	434.8	810.5	772.8	759.6	719.1		ex-URSS
Poland	5.7	6.3	4.1	4.0	5.0	4.6		Pologne
Hungary	4.3	6.1	5.0	4.8	5.4	4.9		Hongrie
Romania	27.6	33.5	24.8	22.1	21.1	19.6		Roumanie
AFRICA	10.2	20.9	76.3	78.2	79.4	76.3	-3.9	AFRIQUE
among which :								dont :
Algeria	4.7	11.7	54.8	55.8	53.9	50.3		Algérie
Libya	4.0	5.2	6.8	6.8	6.4	6.4		Libye
Egypt	0.9	2.2	9.1	9.8	11.3	12.0		Egypte
Nigeria	-	1.1	4.8	4.7	5.1	4.6		Nigéria
AMERICA	759.4	690.0	708.1	715.4	750.7	780.5	4.0	AMERIQUE
North America	718.7	622.7	621.0	633.1	660.2	685.8	3.9	Amérique du Nord
of which :								soit :
United States	643.6	547.9	505.4	505.1	521.2	536.5	2.9	Etats-Unis
Canada	75.1	74.8	115.6	128.0	139.0	149.2		Canada
Central and South America	40.7	67.3	87.1	82.3	90.5	94.7	4.6	Amérique centrale et du Sud
among which :								dont :
Mexico	14.0	28.9	26.5	26.2	25.4	25.9		Mexique
Trinidad and Tobago	1.5	2.3	5.7	5.5	6.2	7.1		Trinidad et Tobago
Colombia	1.7	2.8	4.4	4.3	4.4	4.6		Colombie
Venezuela	11.3	16.7	23.4	21.6	23.1	24.8		Vénézuéla
Peru	0.5	1.1	1.0	0.9	1.0	1.0		Pérou
Brazil	0.3	1.2	3.3	3.7	4.1	4.2		Brésil
Chili	4.1	2.4	1.5	1.6	1.7	2.0		Chili
Argentina	6.7	9.5	18.2	15.4	21.5	22.1		Argentine
ASIA	51.8	94.5	245.8	261.0	278.8	303.2	8.8	ASIE
Middle East	32.0	49.6	109.0	112.5	122.2	133.0	8.8	Proche et Moyen-Orient
among which :								dont :
Iraq	0.9	1.8	1.1	2.3	2.6	3.2		Irak
Iran	15.9	8.3	26.0	25.0	27.1	31.8		Iran
Afghanistan	2.6	4.2	0.3	0.3	0.3	0.3		Afghanistan
Saudi Arabia	3.1	10.6	32.0	34.0	35.9	37.7		Arabie Saoudite
Kuwait	5.3	6.3	0.5	2.6	5.4	6.0		Koweït
Bahrain	1.6	2.8	6.6	6.2	6.7	6.5		Bahrein
United Ar. Emr.	1.7	10.5	25.9	22.2	16.1	17.7		Emr. Ar. Unis
Oman	-	1.7	3.5	3.5	4.0	4.3		Oman
Far East	19.8	44.9	136.8	148.5	156.6	170.2	8.7	Extrême-Orient
among which :								dont :
China	3.0	20.8	14.9	15.2	15.8	16.7		Chine
Pakistan	3.9	8.1	15.1	15.5	17.3	17.7		Pakistan
Indonesia	0.8	18.5	48.8	54.2	55.9	63.4		Indonésie
Japan	2.7	2.3	2.1	2.2	2.2	2.2		Japon
Taiwan	0.8	1.9	1.0	0.9	0.8	0.9		Taiwan
Brunei	2.9	9.8	7.9	8.1	8.3	8.4		Brunei
India	0.7	1.7	12.7	15.3	15.1	16.8		Inde
Malaysia	-	1.1	21.2	22.6	24.9	26.1		Malaysia
OCEANIA	4.4	10.2	24.6	27.2	26.9	30.4	13.0	OCEANIE
among which :								dont :
Australia	3.7	8.9	19.7	22.0	22.0	25.6		Australie
New Zealand	-	1.3	4.9	5.1	4.9	4.8		Nouvelle-Zélande
WORLD	1 252.2	1 503.6	2 119.2	2 105.7	2 158.6	2 172.7	0.7	MONDE

* Deutsch. nach Wiedervereinigung

*Germany after reunification

*Allemagne après réunification

DURCHSCHNITTLICHE EINFUHRWERTE
(CIF) (WELT)

AVERAGE IMPORT (CIF)
VALUES FROM WORLD
ECU/T

VALEUR MOYENNE (CAF) A L'IMPORTATION,
TOUTES ORIGINES

	B/L	DK	D	GR	E	F	IRL	I	NL	P	UK	
<u>KOKSKOEHLE</u>		<u>COKING COAL</u>									<u>CHARBON A COKE</u>	
1994	MARS	48.69	:	55.96	:	51.02	45.45	:	48.68	50.39	49.36	
	AVR	51.07	:	55.29	:	50.39	51.33	:	49.34	50.02	49.23	
	MAI	48.21	:	55.84	:	49.65	51.65	:	48.12	43.68	47.04	
	JUIN	47.87	:	57.17	:	48.22	51.88	:	42.66	43.24	48.70	
1995	MARS	:	:	53.91	:	43.92	51.76	:	42.01	38.81	42.44	
	AVR	:	:	47.82	:	38.33	52.52	:	40.68	41.99	42.46	
	MAI	:	:	:	:	45.86	51.91	:	41.70	38.61	40.73	
	JUIN	:	:	:	:	47.94	:	:	:	:	43.00	
<u>KRAFTWERKSKOEHLE</u>		<u>STEAM COAL</u>									<u>CHARBON VAPEUR</u>	
1994	MARS	36.35	:	33.35	34.91	30.75	35.32	:	41.16	36.61	39.39	
	AVR	36.20	:	32.68	33.60	29.39	33.98	:	41.69	35.09	44.80	
	MAI	37.17	:	32.23	35.90	30.42	30.71	:	39.83	34.56	43.09	
	JUIN	33.95	:	33.02	31.34	31.06	36.46	:	34.38	34.64	42.39	
1995	MARS	:	:	37.48	:	32.29	36.58	37.36	35.07	33.56	35.09	
	AVR	:	:	36.67	:	33.43	36.77	:	38.66	31.64	33.45	
	MAI	:	:	:	:	33.98	38.32	:	:	33.22	34.32	
	JUIN	:	:	:	:	34.52	:	:	:	:	33.81	
<u>ROHÖL</u>		<u>CRUDE OIL</u>									<u>PETROLE BRUT</u>	
1994	MARS	87.54	95.53	93.19	:	87.91	90.52	91.54	87.23	84.96	93.76	90.37
	AVR	97.16	95.47	97.19	90.40	88.32	96.31	87.47	93.85	94.22	95.67	91.11
	MAI	97.93	104.68	102.86	85.19	96.47	102.83	98.00	99.76	100.23	98.13	100.74
	JUIN	98.35	:	:	88.75	98.81	:	89.16	99.72	102.58	102.17	102.63
1995	MARS	:	:	102.16	:	94.73	94.01	101.21	91.39	98.18	97.01	99.10
	AVR	:	103.10	102.84	:	96.72	103.82	:	96.94	103.31	102.82	98.27
	MAI	:	:	:	:	102.34	103.25	103.45	:	:	:	101.25
	JUIN	:	:	:	:	103.08	:	:	:	:	:	102.69
<u>MOTORENBENZIN</u>		<u>MOTOR SPIRIT</u>									<u>ESSENCES MOTEUR</u>	
1994	MARS	:	143.76	139.98	:	:	153.37	:	:	127.06	:	140.78
	AVR	:	142.93	138.59	:	:	134.38	:	151.71	:	:	132.61
	MAI	:	:	148.22	:	:	142.95	:	150.73	147.51	:	145.09
	JUIN	:	:	:	:	:	143.45	:	152.76	:	:	:
1995	MARS	:	151.01	:	:	:	:	:	145.26	:	:	139.44
	AVR	:	:	:	:	:	:	:	:	139.22	:	143.19
	MAI	:	:	:	:	:	:	:	:	:	:	151.01
	JUIN	:	:	:	:	:	:	:	:	:	:	155.15
<u>DIESELKRAFTSTOFFE UND LEICHTES HEIZÖL</u>		<u>GASOIL LIGHT FUELOILS</u>									<u>GASOIL FUELOILS LEGERS</u>	
1994	MARS	131.30	124.52	128.36	136.74	132.47	141.21	:	124.95	126.41	:	125.36
	AVR	130.31	125.20	131.16	125.32	:	131.41	:	131.48	134.36	:	128.76
	MAI	132.97	135.30	133.84	129.44	137.41	129.80	:	132.91	134.25	:	:
	JUIN	131.28	134.05	132.26	138.20	128.24	135.19	:	127.40	132.99	:	:
1995	MARS	:	:	:	:	:	:	:	:	:	:	:
	AVR	:	:	:	:	:	:	:	:	:	:	:
	MAI	:	:	:	:	:	:	:	:	:	:	:
	JUIN	:	:	:	:	:	:	:	:	:	:	:
<u>SCHWERES HEIZÖL</u>		<u>HEAVY FUELOILS</u>									<u>FUELOILS LOURDS</u>	
1994	MARS	85.84	:	74.95	66.71	82.68	80.67	:	83.56	69.26	:	83.82
	AVR	82.09	74.46	69.65	:	78.77	71.85	:	:	:	:	81.67
	MAI	77.71	84.34	80.39	81.96	82.84	90.04	:	81.10	70.03	:	81.53
	JUIN	85.43	83.97	79.86	76.18	79.64	84.87	:	79.05	74.72	:	88.39
1995	MARS	:	94.88	94.01	:	94.04	90.80	82.30	84.80	72.69	:	:
	AVR	:	98.79	83.80	:	92.76	80.54	:	83.07	75.39	:	83.51
	MAI	:	:	:	:	84.37	90.27	:	91.30	78.57	:	95.33
	JUIN	:	:	:	:	:	:	:	:	:	:	87.05

Quelle/Source : EUROSTAT

TANKERFRACHTRATEN

OILTANKER FREIGHT RATES

TAUX DE FRETS PETROLIERS

W = Worldscale/N = Zahl, number, nombre

MONAT MONTH MOIS	SINGLE DIRTY VOYAGE FIXTURES TO EUR 12 VOYAGES SIMPLES PRODUITS NOIRS VERS EUR 12														
	ARAB GULF - N		EUR W	CARIBS - N		EUR W	W. AFRICA N		EUR W	MEDITERR - N		UK/CONT. W	INTERMEDITERR. N		W
1994	MARS	11	36.0	5	90.7	14	66.3	60	133.2	44	125.5				
	AVR	18	41.3	3	90.2	6	72.7	65	122.8	51	125.9				
	MAI	11	33.4	5	78.3	14	72.6	65	119.0	58	133.4				
	JUIN	13	34.6	5	76.6	7	62.6	76	127.5	68	135.1				
1995	MARS	11	44.6	8	130.6	9	106.6	63	158.0	87	132.5				
	AVR	7	42.1	11	126.3	12	73.0	67	137.9	67	135.5				
	MAI	8	39.3	2	90.0	13	85.5	46	144.5	81	137.6				
	JUIN	23	55.8	10	142.2	16	81.9	57	134.2	88	139.1				

ES **Clasificación de las publicaciones de Eurostat****TEMA**

- 0 Diversos (rosa)
- 1 Estadísticas generales (azul oscuro)
- 2 Economía y finanzas (violeta)
- 3 Población y condiciones sociales (amarillo)
- 4 Energía e industria (azul claro)
- 5 Agricultura, silvicultura y pesca (verde)
- 6 Comercio exterior (rojo)
- 7 Comercio, servicios y transportes (naranja)
- 8 Medio ambiente (turquesa)
- 9 Investigación y desarrollo (marrón)

SERIE

- A Anuarios y estadísticas anuales
- B Estadísticas coyunturales
- C Cuentas y encuestas
- D Estudios e investigación
- E Métodos
- F Estadísticas breves

GR **Ταξινόμηση των δημοσιεύσεων της Eurostat****ΘΕΜΑ**

- 0 Διάφορα (ροζ)
- 1 Γενικές στατιστικές (βαθύ μπλε)
- 2 Οικονομία και δημοσιονομικά (βιολετί)
- 3 Πληθυσμός και κοινωνικές συνθήκες (κίτρινο)
- 4 Ενέργεια και βιομηχανία (μπλε)
- 5 Γεωργία, δάση και αλιεία (πράσινο)
- 6 Εξωτερικό εμπόριο (κόκκινο)
- 7 Εμπόριο, υπηρεσίες και μεταφορές (πορτοκαλί)
- 8 Περιβάλλον (τουρκουάζ)
- 9 Έρευνα και ανάπτυξη (καφέ)

ΣΕΙΡΑ

- A Επετηρίδες και ετήσιες στατιστικές
- B Συγκριτικές στατιστικές
- C Λογαριασμοί και έρευνα
- D Μελέτες και έρευνα
- E Μέθοδοι
- F Στατιστικές εν συντομία

IT **Classificazione delle pubblicazioni dell'Eurostat****TEMA**

- 0 Varie (rosa)
- 1 Statistiche generali (blu)
- 2 Economia e finanze (viola)
- 3 Popolazione e condizioni sociali (giallo)
- 4 Energia e industria (azzurro)
- 5 Agricoltura, foreste e pesca (verde)
- 6 Commercio estero (rosso)
- 7 Commercio, servizi e trasporti (arancione)
- 8 Ambiente (turchese)
- 9 Ricerca e sviluppo (marrone)

SERIE

- A Annuari e statistiche annuali
- B Statistiche sulla congiuntura
- C Conti e indagini
- D Studi e ricerche
- E Metodi
- F Statistiche in breve

DA **Klassifikation af Eurostats publikationer****EMNE**

- 0 Diverse (rosa)
- 1 Almene statistikker (mørkeblå)
- 2 Økonomi og finanser (violet)
- 3 Befolkning og sociale forhold (gul)
- 4 Energi og industri (blå)
- 5 Landbrug, skovbrug og fiskeri (grøn)
- 6 Udenrigshandel (rød)
- 7 Handel, tjenesteydelser og transport (orange)
- 8 Miljø (turkis)
- 9 Forskning og udvikling (brun)

SERIE

- A Årbøger og årlige statistikker
- B Konjunkturstatistikker
- C Tællinger og rundspørger
- D Undersøgelser og forskning
- E Metoder
- F Statistikoversigter

EN **Classification of Eurostat publications****THEME**

- 0 Miscellaneous (pink)
- 1 General statistics (midnight blue)
- 2 Economy and finance (violet)
- 3 Population and social conditions (yellow)
- 4 Energy and industry (blue)
- 5 Agriculture, forestry and fisheries (green)
- 6 External trade (red)
- 7 Distributive trades, services and transport (orange)
- 8 Environment (turquoise)
- 9 Research and development (brown)

SERIES

- A Yearbooks and yearly statistics
- B Short-term statistics
- C Accounts and surveys
- D Studies and research
- E Methods
- F Statistics in focus

NL **Classificatie van de publicaties van Eurostat****ONDERWERP**

- 0 Diverse (roze)
- 1 Algemene statistiek (donkerblauw)
- 2 Economie en financiën (paars)
- 3 Bevolking en sociale voorwaarden (geel)
- 4 Energie en industrie (blauw)
- 5 Landbouw, bosbouw en visserij (groen)
- 6 Buitenlandse handel (rood)
- 7 Handel, diensten en vervoer (oranje)
- 8 Milieu (turkoois)
- 9 Onderzoek en ontwikkeling (bruin)

SERIE

- A Jaarboeken en jaarstatistieken
- B Conjunctuurstatistieken
- C Rekeningen en enquêtes
- D Studies en onderzoeken
- E Methoden
- F Statistieken in het kort

DE **Gliederung der Veröffentlichungen von Eurostat****THEMENKREIS**

- 0 Verschiedenes (rosa)
- 1 Allgemeine Statistik (dunkelblau)
- 2 Wirtschaft und Finanzen (violett)
- 3 Bevölkerung und soziale Bedingungen (gelb)
- 4 Energie und Industrie (blau)
- 5 Land- und Forstwirtschaft, Fischerei (grün)
- 6 Außenhandel (rot)
- 7 Handel, Dienstleistungen und Verkehr (orange)
- 8 Umwelt (türkis)
- 9 Forschung und Entwicklung (braun)

REIHE

- A Jahrbücher und jährliche Statistiken
- B Konjunkturstatistiken
- C Konten und Erhebungen
- D Studien und Forschungsergebnisse
- E Methoden
- F Statistik kurzgefaßt

FR **Classification des publications d'Eurostat****THÈME**

- 0 Divers (rose)
- 1 Statistiques générales (bleu nuit)
- 2 Économie et finances (violet)
- 3 Population et conditions sociales (jaune)
- 4 Énergie et industrie (bleu)
- 5 Agriculture, sylviculture et pêche (vert)
- 6 Commerce extérieur (rouge)
- 7 Commerce, services et transports (orange)
- 8 Environnement (turquoise)
- 9 Recherche et développement (brun)

SÉRIE

- A Annuaires et statistiques annuelles
- B Statistiques conjoncturelles
- C Comptes et enquêtes
- D Études et recherche
- E Méthodes
- F Statistiques en bref

PT **Classificação das publicações do Eurostat****TEMA**

- 0 Diversos (rosa)
- 1 Estatísticas gerais (azul-escuro)
- 2 Economia e finanças (violeta)
- 3 População e condições sociais (amarelo)
- 4 Energia e indústria (azul)
- 5 Agricultura, silvicultura e pesca (verde)
- 6 Comércio externo (vermelho)
- 7 Comércio, serviços e transportes (laranja)
- 8 Ambiente (turquesa)
- 9 Investigação e desenvolvimento (castanho)

SÉRIE

- A Anuários e estatísticas anuais
- B Estatísticas conjunturais
- C Contas e inquéritos
- D Estudos e investigação
- E Métodos
- F Estatísticas breves

BELGIQUE / BELGIË

**Moniteur belge/
Belgisch Staatsblad**
Rue de Louvain 42/Leuvenseweg 42
B-1000 Bruxelles/B-1000 Brussel
Tel. (02) 512 00 26
Fax (02) 511 01 84

Jean De Lannoy
Avenue du Roi 202/Koningslaan 202
B-1060 Bruxelles/B-1060 Brussel
Tel. (02) 538 51 69
Fax (02) 538 08 41

Autres distributeurs/
Overige verkooppunten:

**Librairie européenne/
Europese boekhandel**
Rue de la Loi 244/Wetstraat 244
B-1040 Bruxelles/B-1040 Brussel
Tel. (02) 231 04 35
Fax (02) 735 08 60

Document delivery:

Credoc
Rue de la Montagne 34/Bergstraat 34
Boîte 11/Bus 11
B-1000 Bruxelles/B-1000 Brussel
Tel. (02) 511 69 41
Fax (02) 513 31 95

DANMARK

J. H. Schultz Information A/S
Herstedvang 10-12
DK-2620 Albertslund
Tlf. 43 63 23 00
Fax (Sales) 43 63 19 69
Fax (Management) 43 63 19 49

DEUTSCHLAND

Bundesanzeiger Verlag
Postfach 10 05 34
D-50445 Köln
Tel. (02 21) 20 29-0
Fax (02 21) 2 02 92 78

GREECE/ΕΛΛΑΔΑ

G.C. Eleftheroudakis SA
International Bookstore
Nikis Street 4
GR-10563 Athens
Tel. (01) 322 63 23
Fax 323 98 21

ESPAÑA

Mundi-Prensa Libros, SA
Castelló, 37
E-28001 Madrid
Tel. (91) 431 33 99 (Libros)
431 32 22 (Suscripciones)
435 36 37 (Dirección)
Fax (91) 575 39 98

Boletín Oficial del Estado

Trafalgar, 27-29
E-28071 Madrid
Tel. (91) 538 22 95
Fax (91) 538 23 49

Sucursal:

Librería Internacional AEDOS
Consejo de Ciento, 391
E-08009 Barcelona
Tel. (93) 488 34 92
Fax (93) 487 76 59

**Librería de la Generalitat
de Catalunya**

Rambla dels Estudis, 118 (Palau Moja)
E-08002 Barcelona
Tel. (93) 302 68 35
Tel. (93) 302 64 62
Fax (93) 302 12 99

FRANCE

**Journal officiel
Service des publications
des Communautés européennes**
26, rue Desaix
F-75727 Paris Cedex 15
Tel. (1) 40 58 77 01/31
Fax (1) 40 58 77 00

IRELAND

Government Supplies Agency
4-5 Harcourt Road
Dublin 2
Tel. (1) 66 13 111
Fax (1) 47 52 760

ITALIA

Licoso SpA
Via Duca di Calabria 1/1
Casella postale 552
I-50125 Firenze
Tel. (055) 64 54 15
Fax 64 12 57

GRAND-DUCHÉ DE LUXEMBOURG

Messageries du livre
5, rue Raiffeisen
L-2411 Luxembourg
Tel. 40 10 20
Fax 49 06 61

NEDERLAND

SDU Servicecentrum Uitgeverijen
Postbus 20014
2500 EA 's-Gravenhage
Tel. (070) 37 89 880
Fax (070) 37 89 783

ÖSTERREICH

**Manz'sche Verlags-
und Universitätsbuchhandlung**
Kohlmarkt 16
A-1014 Wien
Tel. (1) 531 610
Fax (1) 531 61-181

Document delivery:

Wirtschaftskammer
Wiedner Hauptstraße
A-1045 Wien
Tel. (0222) 50105-4356
Fax (0222) 50206-297

PORTUGAL

Imprensa Nacional — Casa da Moeda, EP
Rua Marquês Sá da Bandeira, 16-A
P-1099 Lisboa Codex
Tel. (01) 353 03 99
Fax (01) 353 02 94/384 01 32

**Distribuidora de Livros
Bertrand, Ld.^a**

Grupo Bertrand, SA
Rua das Terras dos Vales, 4-A
Apartado 37
P-2700 Amadora Codex
Tel. (01) 49 59 050
Fax 49 60 255

SUOMI/FINLAND

Akateeminen Kirjakauppa
Akademiska Bokhandeln
Pohjoisesplanadi 39 / Norra esplanaden 39
PL / PB 128
FIN-00101 Helsinki / Helsingfors
Tel. (90) 121 4322
Fax (90) 121 44 35

SVERIGE

BTJ AB

Traktorvägen 11
Box 200
S-221 00 Lund
Tel. (046) 18 00 00
Fax (046) 18 01 25

UNITED KINGDOM

HMSO Books (Agency section)
HMSO Publications Centre
51 Nine Elms Lane
London SW8 5DR
Tel. (0171) 873 9090
Fax (0171) 873 8463

ICELAND

**BOKABUD
LARUSAR BLÖNDAL**
Skólavörðustíg, 2
IS-101 Reykjavík
Tel. 551 56 50
Fax 552 55 60

NORGE

NIC Info a/s
Boks 6512 Etterstad
0606 Oslo
Tel. (22) 57 33 34
Fax (22) 68 19 01

SCHWEIZ/SUISSE/SVIZZERA

OSEC
Stampfenbachstraße 85
CH-8035 Zürich
Tel. (01) 365 54 49
Fax (01) 365 54 11

BÄLGARIJA

Europress Klassica BK Ltd
66, bd Vitosha
BG-1463 Sofia
Tel./Fax (2) 52 74 75

ČESKÁ REPUBLIKA

NIS ČR
Havelkova 22
CZ-130 00 Praha 3
Tel./Fax (2) 24 22 94 33

HRVATSKA

Mediatrade
P. Hatza 1
HR-4100 Zagreb
Tel./Fax (041) 43 03 92

MAGYARORSZÁG

Euro-Info-Service
Európá Haz
Margitsziget
H-1138 Budapest
Tel./Fax (1) 111 60 61, (1) 111 62 16

POLSKA

Business Foundation
ul. Krucza 38/42
PL-00-512 Warszawa
Tel. (2) 621 99 93, 628 28 82
International Fax&Phone (0-39) 12 00 77

ROMÂNIA

Euromedia
65, Strada Dionisie Lupu
RO-70184 Bucuresti
Tel./Fax 1-31 29 646

RUSSIA

CCEC
9,60-Iletiya Oktyabrya Avenue
117312 Moscow
Tel./Fax (095) 135 52 27

SLOVAKIA

**Slovak Technical
Library**
Nám. slobody 19
SLO-812 23 Bratislava 1
Tel. (7) 52 204 52
Fax (7) 52 957 85

CYPRUS

**Cyprus Chamber of Commerce
and Industry**
Chamber Building
38 Grivas Dhigenis Ave
3 Deligiorgis Street
PO Box 1455
Nicosia
Tel. (2) 44 95 00, 46 23 12
Fax (2) 36 10 44

MALTA

Miller Distributors Ltd
PO Box 25
Malta International Airport LQA 05 Malta
Tel. 66 44 88
Fax 67 67 99

TÜRKIYE

Pres AS
Dünya Infotel
TR-80050 Tünel-Istanbul
Tel. (1) 251 91 90/251 96 96
Fax (1) 251 91 97

ISRAEL

Roy International
17, Shimon Hatarssi Street
P.O.B. 13056
61130 Tel Aviv
Tel. (3) 546 14 23
Fax (3) 546 14 42

Sub-agent for the Palestinian Authority:

INDEX Information Services
PO Box 19502
Jerusalem
Tel. (2) 27 16 34
Fax (2) 27 12 19

EGYPT/
MIDDLE EAST

Middle East Observer
41 Sherif St.
Cairo
Tel/Fax (2) 393 97 32

UNITED STATES OF AMERICA/
CANADA

UNIPUB
4611-F Assembly Drive
Lanham, MD 20706-4391
Tel. Toll Free (800) 274 48 88
Fax (301) 459 00 56

CANADA

Subscriptions only
Uniquement abonnements

Renouf Publishing Co. Ltd
1294 Algoma Road
Ottawa, Ontario K1B 3W8
Tel. (613) 741 43 33
Fax (613) 741 54 39

AUSTRALIA

Hunter Publications
58A Gipps Street
Collingwood
Victoria 3066
Tel. (3) 9417 53 61
Fax (3) 9419 71 54

JAPAN

Procurement Services Int. (PSI-Japan)
Kyoku Dome Postal Code 102
Tokyo Kojimachi Post Office
Tel. (03) 32 34 69 21
Fax (03) 32 34 69 15

Sub-agent:

**Kinokuniya Company Ltd
Journal Department**
PO Box 55 Chitose
Tokyo 156
Tel. (03) 34 39-0124

SOUTH and EAST ASIA

Legal Library Services Ltd
Orchard
PO Box 0523
Singapore 9123
Tel. 243 24 98
Fax 243 24 79

SOUTH AFRICA

Safto
5th Floor, Export House
Cnr Maude & West Streets
Sandton 2146
Tel. (011) 883-3737
Fax (011) 883-6569

ANDERE LÄNDER
OTHER COUNTRIES
AUTRES PAYS

**Office des publications officielles
des Communautés européennes**
2, rue Mercier
L-2985 Luxembourg
Tél. 29 29-1
Télex PUBOF LU 1324 b
Fax 48 85 73, 48 68 17

Preis in Luxemburg (ohne MwSt.) Price (excluding VAT) in Luxembourg Prix au Luxembourg, TVA exclue:
Einzelpreis Single copy Prix par numéro **ECU 11** Abonnement Subscription **ECU 96**



AMT FÜR AMTLICHE VERÖFFENTLICHUNGEN
DER EUROPÄISCHEN GEMEINSCHAFTEN
OFFICE FOR OFFICIAL PUBLICATIONS
OF THE EUROPEAN COMMUNITIES
OFFICE DES PUBLICATIONS OFFICIELLES
DES COMMUNAUTÉS EUROPÉENNES

L-2985 Luxembourg



CA-BX-95-009-3A-C