



INDUSTRIEKONJUNKTUR

Monatliche Statistiken

INDUSTRIAL TRENDS

Monthly statistics

CONJONCTURE INDUSTRIELLE

Statistiques mensuelles

11 □ 1991

Theme / Thème
Energy and industry / Énergie et industrie

Series / Série
Short-term trends / Conjoncture



STATISTISCHES AMT DER EUROPÄISCHEN GEMEINSCHAFTEN
STATISTICAL OFFICE OF THE EUROPEAN COMMUNITIES
OFFICE STATISTIQUE DES COMMUNAUTÉS EUROPÉENNES

L-2920 Luxembourg — Tél. 43 01-1 — Télex: Comeur Lu 3423
B-1049 Bruxelles, bâtiment Berlaymont, rue de la Loi 200 (bureau de liaison) — Tél. 235 11 11

Eurostat hat die Aufgabe, den Informationsbedarf der Kommission und aller am Aufbau des Binnenmarktes Beteiligten mit Hilfe des europäischen statistischen Systems zu decken.

Um der Öffentlichkeit die große Menge an verfügbaren Daten zugänglich zu machen und Benutzern die Orientierung zu erleichtern, werden zwei Arten von Publikationen angeboten: Statistische Dokumente und Veröffentlichungen.

Statistische Dokumente sind für den Fachmann konzipiert und enthalten das ausführliche Datenmaterial: Bezugsdaten, bei denen die Konzepte allgemein bekannt, standardisiert und wissenschaftlich fundiert sind. Diese Daten werden in einer sehr tiefen Gliederung dargeboten. Die Statistischen Dokumente wenden sich an Fachleute, die in der Lage sind, selbständig die benötigten Daten aus der Fülle des dargebotenen Materials auszuwählen. Diese Daten sind in gedruckter Form und/oder auf Diskette, Magnetband, CD-ROM verfügbar. Statistische Dokumente unterscheiden sich auch optisch von anderen Veröffentlichungen durch den mit einer stilisierten Graphik versehenen weißen Einband.

Die zweite Publikationsart, die Veröffentlichungen, wenden sich an eine ganz bestimmte Zielgruppe, wie zum Beispiel an den Bildungsbereich oder an Entscheidungsträger in Politik und Verwaltung. Sie enthalten ausgewählte und auf die Bedürfnisse einer Zielgruppe abgestellte und kommentierte Informationen. Eurostat übernimmt hier also eine Art Beraterrolle.

Für einen breiteren Benutzerkreis gibt Eurostat Jahrbücher und periodische Veröffentlichungen heraus. Diese enthalten statistische Ergebnisse für eine erste Analyse sowie Hinweise auf weiteres Datenmaterial für vertiefende Untersuchungen. Diese Veröffentlichungen werden in gedruckter Form und in Datenbanken angeboten, die in Menütechnik zugänglich sind.

Um Benutzern die Datensuche zu erleichtern, hat Eurostat Themenkreise, d. h. eine Untergliederung nach Sachgebieten, eingeführt. Daneben sind sowohl die Statistischen Dokumente als auch die Veröffentlichungen in bestimmte Reihen, wie zum Beispiel „Jahrbücher“, „Konjunktur“, „Methoden“, untergliedert, um den Zugriff auf die statistischen Informationen zu erleichtern.

Y. Franchet
Generaldirektor

It is Eurostat's responsibility to use the European statistical system to meet the requirements of the Commission and all parties involved in the development of the single market.

To ensure that the vast quantity of accessible data is made widely available, and to help each user make proper use of this information, Eurostat has set up two main categories of document: statistical documents and publications.

The statistical document is aimed at specialists and provides the most complete sets of data: reference data where the methodology is well established, standardized, uniform and scientific. These data are presented in great detail. The statistical document is intended for experts who are capable of using their own means to seek out what they require. The information is provided on paper and/or on diskette, magnetic tape, CD-ROM. The white cover sheet bears a stylized motif which distinguishes the statistical document from other publications.

The publications proper tend to be compiled for a well-defined and targeted public, such as educational circles or political and administrative decision-makers. The information in these documents is selected, sorted and annotated to suit the target public. In this instance, therefore, Eurostat works in an advisory capacity.

Where the readership is wider and less well defined, Eurostat provides the information required for an initial analysis, such as yearbooks and periodicals which contain data permitting more in-depth studies. These publications are available on paper or in Videotext databases.

To help the user focus his research, Eurostat has created 'themes', i.e. a subject classification. The statistical documents and publications are listed by series: e.g. yearbooks, short-term trends or methodology in order to facilitate access to the statistical data.

Y. Franchet
Director-General

Pour établir, évaluer ou apprécier les différentes politiques communautaires, la Commission des Communautés européennes a besoin d'informations.

Eurostat a pour mission, à travers le système statistique européen, de répondre aux besoins de la Commission et de l'ensemble des personnes impliquées dans le développement du marché unique.

Pour mettre à la disposition de tous l'importante quantité de données accessibles et faire en sorte que chacun puisse s'orienter correctement dans cet ensemble, deux grandes catégories de documents ont été créées: les documents statistiques et les publications.

Le document statistique s'adresse aux spécialistes. Il fournit les données les plus complètes: données de référence où la méthodologie est bien connue, standardisée, normalisée et scientifique. Ces données sont présentées à un niveau très détaillé. Le document statistique est destiné aux experts capables de rechercher, par leurs propres moyens, les données requises. Les informations sont alors disponibles sur papier et/ou sur disquette, bande magnétique, CD-ROM. La couverture blanche ornée d'un graphisme stylisé démarque le document statistique des autres publications.

Les publications proprement dites peuvent, elles, être réalisées pour un public bien déterminé, ciblé, par exemple l'enseignement ou les décideurs politiques ou administratifs. Des informations sélectionnées, triées et commentées en fonction de ce public lui sont apportées. Eurostat joue, dès lors, le rôle de conseiller.

Dans le cas d'un public plus large, moins défini, Eurostat procure des éléments nécessaires à une première analyse, les annuaires et les périodiques, dans lesquels figurent les renseignements adéquats pour approfondir l'étude. Ces publications sont présentées sur papier ou dans des banques de données de type vidéotex.

Pour aider l'utilisateur à s'orienter dans ses recherches, Eurostat a créé les thèmes, c'est-à-dire une classification par sujet. Les documents statistiques et les publications sont répertoriés par série — par exemple, annuaire, conjoncture, méthodologie — afin de faciliter l'accès aux informations statistiques.

Y. Franchet
Directeur général

INDUSTRIEKONJUNKTUR

Monatliche Statistiken

INDUSTRIAL TRENDS

Monthly statistics

CONJONCTURE INDUSTRIELLE

Statistiques mensuelles

Für genauere Angaben über die Hauptmerkmale der in diesem Heft enthaltenen Reihen wenden Sie sich bitte an EUROSTAT, Luxemburg (Tel. 4301-3886 oder 4301-4401).

Die Angaben in diesem Monatsheft wurden der Datenbank CRONOS entnommen, die über verschiedene „Hosts“ (Anbieter der Datenbank) zugänglich ist. Für alle Auskünfte bezüglich dieser Hosts wenden Sie sich bitte an EUROSTAT, Luxemburg (Tel. 4301-4567).

To obtain specifications of the principal characteristics of the series contained in this bulletin contact EUROSTAT, Luxembourg (Tel. 4301-3886 or 4301-4401).

The information included in this bulletin has been taken from the CRONOS data bank, which is accessible via the different host companies. For all information about these host companies contact EUROSTAT, Luxembourg (Tel. 4301-4567).

Pour obtenir des précisions sur les caractéristiques principales des séries contenues dans ce bulletin, s'adresser à l'EUROSTAT, Luxembourg (tél. 4301-3886 ou 4301-4401).

Les informations reprises dans ce bulletin sont extraites de la banque de données CRONOS, qui est accessible via différents serveurs. Pour toute information concernant ces serveurs, s'adresser à l'EUROSTAT, Luxembourg (tél. 4301-4567).

Luxembourg: Office des publications officielles des Communautés européennes, 1991

Kat./Cat.: CA-AP-91-011-3A-C

© CECA-CEE-CEEA, Bruxelles • Luxembourg, 1991

Reproduction autorisée, sauf à des fins commerciales, moyennant mention de la source.

Printed in Belgium

KOMMENTAR

Wirtschaftlicher Abschwung in der Industrie setzt sich fort

Auch in den Sommermonaten Juli und August war für die Industrieproduktion der Europäischen Gemeinschaft **kein Aufschwung** zu erkennen. Bedingt durch starke Produktionsrückgänge in Italien, vor allem im Bereich der Investitionsgüterindustrie, sank die **europäische Produktion** im August leicht. Auch in Deutschland sind die Wachstumskräfte abgeschwächt. Frankreich und das Vereinigte Königreich zeigen keine Anzeichen der Erholung. Für August 1991 wird der arbeitstäglich bereinigte **Produktionsindex** derzeit für EUR 12 auf 84,0 geschätzt (1985=100). Dies entspricht einer Veränderung des Index gegenüber August des letzten Jahres von -3,9 %. Nach Saisonbereinigung beträgt der geschätzte Index im August 1991 112,1. Im Vormonat war er bei 114,4, im Januar dieses Jahres bei 115,9. **Der wirtschaftliche Abschwung setzt sich demnach weiter fort.**

In den **USA** ist eine leichte Erholung erkennbar. (Wachstumsrate der letzten drei Monate gegenüber den davorliegenden Monaten 1,6 %); in **Japan** ist weiterhin kein Wachstum der Produktion zu beobachten (0,0 % der entsprechenden Wachstumsrate).

Bezüglich der Produktion **verschiedener Güterarten** ist der Abschwung in der Investitionsgüterindustrie am deutlichsten. Die Veränderungsraten der kumulierten letzten zwei Monate gegenüber dem Vorjahreswert betragen:

- 1,0 % bei Grundstoffen und Produktionsgütern (USA -2,8, Japan 2,4)
- 3,2 % bei Investitionsgütern (USA -3,7, Japan 0,7)
- 0,3 % bei Verbrauchsgütern (USA 0,8, Japan -0,2)

Betrachtet man die Wachstumsrate der letzten zwei Monate (Juli und August) gegenüber den gleichen Monaten 1990, so sind für die einzelnen **Mitgliedstaaten der EG** für den Produktionsindex der gesamten Industrie zwar Unterschiede zu verzeichnen, doch deutet die generelle Tendenz auch in den einzelnen Staaten auf **Stagnation** hin: Italien -5,8 %, Irland -2,4 %, Griechenland -2,2 %, Vereinigtes Königreich -2,1 %, Spanien -1,3 %, Frankreich -0,7 %, Deutschland (altes Bundesgebiet) 2,2 % [Deutschland nach der Vereinigung: 2,0 % (Schätzung Eurostat)], Niederlande 2,3 %, Dänemark 4,1 %..

Für die **einzelnen Wirtschaftszweige** ist vielfach ein ähnliches Bild anzutreffen: eher **Produktionsrückgang** als Produktionsanstieg. Die Veränderungsrate (kumulierte zwei Monate) gegenüber dem **Vorjahreswert** beträgt in der Europäischen Gemeinschaft: Maschinenbau -9,6 %, Automobilbau -5,9 %, Metallenerzeugnisse -5,8 %, Schuhindustrie -4,4 %, Industrie Steine/Erden -4,1 %, Erste Metallbearbeitung -3,6 %, Bekleidungsindustrie -2,7 %, Elektroindustrie -2,6 %, Textilindustrie -2,5 %, chemische Industrie -0,6 %, Nahrungsmittelindustrie -0,4 %, Textilindustrie -2,5 %, Holzindustrie 2,3 %, Papierindustrie 3,9 %. Die Statistik zeigt, daß zur Zeit eher die **konsumnahen** Bereiche Produktionswachstum aufweisen.

Luxembourg, 11.11.1991

INHALTSVERZEICHNIS

HINWEISE	4
I BASISINDIKATOREN	9
II ANGABEN NACH INDUSTRIELLEN BEREICHEN	27
Gesamte Industrie (ohne Bauindustrie)	28
Grundstoff- und Produktionsgüterindustrie	30
Investitionsgüterindustrie	32
Verbrauchsgüterindustrien	34
Bergbau und Gewinnung von Steinen und Erden	36
Be- und verarbeitendes Gewerbe	38
Schaubilder ausgesuchter Wirtschaftszweige	40
Nahrungs- und Genußmittelgewerbe	42
Nahrungsmittelindustrie	44
Textilindustrie	46
Schuh- und Bekleidungsindustrie	48
Schuhindustrie	50
Bekleidungsindustrie	52
Be- und Verarbeitung von Holz	54
Herstellung und Verarbeitung von Papier und Pappe	56
Druckerei und verwandte Gewerbe	58
Chemische Industrie einschließlich Chemiefasern	60
Verarbeitung von Gummi/Reparaturen von Bereifungen	62
Kunststoffverarbeitung	64
Industrie Steine und Erden, Glasindustrie	66
Erzeugung und erste Bearbeitung von Metallen	68
Herstellung von Metallenerzeugnissen	70
Maschinenbau	72
Elektrotechnik	74
Bau von Kraftwagen und Einzelteilen	76
Fahrzeugbau ohne Kraftwagen	78
Feinmechanik und Optik	80
III VERGLEICH EUR-12, USA, Japan	83
IV BAUGEWERBE	87

HINWEISE

1. SYSTEMATIK DER INDUSTRIEZWEIGE

Die in der vorliegenden Veröffentlichung ausgedruckten Indizes beziehen sich auf die Industriezweige gemäß der harmonisierten Systematik der Wirtschaftszweige in den Europäischen Gemeinschaften (NACE - Fassung von 1970) - Abteilung 1 bis 4. Im letzten Teil der Veröffentlichung befinden sich auch einige Indikatoren zu der NACE-Abteilung 5 "Baugewerbe". (Ein Auszug der Abteilungen 1 bis 4 ist als Teil des Glossars veröffentlicht.)

2. PRODUKTIONSINDIZES

2.a Der Produktionsindex mißt die mengenmäßige Entwicklung der Bruttowertschöpfung (d.h. die Entwicklung zu konstanten Preisen) in der Industrie, wobei zu bedenken ist, daß die Zusammenfassung der Produktionsbereiche bei der Indexbildung (ebenso wie die Zusammenfassung für einen bestimmten Industriezweig auf Gemeinschaftsebene) durch Gewichtung mit Hilfe der Bruttowertschöpfung erfolgt (im Prinzip zu Faktorkosten). Die Indizes werden in zwei Etappen berichtigt: eine erste Berichtigung wird unter Berücksichtigung der ungleichen Zahl der Arbeitstage pro Monat durchgeführt (ausgenommen Spanien und Japan). Daran anschließend erfolgt für EUR-12 und die Mitgliedstaaten eine Saisonbereinigung aufgrund eines EUROSTAT-Verfahrens (mit Ausnahme des Vereinigten Königreichs und Irlands, für die die Indizes durch das nationale statistische Amt saisonbereinigt werden).

2.b Bedeutung von %A und %B:

Arbeitstäglich bereinigte Produktionsindizes:

- %A: die letzten 12 Monate gegenüber den vorhergehenden 12 Monaten;
- %B: letzte 3 Monate gegenüber dem entsprechenden Vorjahreszeitraum.

Saisonbereinigte Produktionsindizes:

- %A: die letzten 3 Monate gegenüber den vorhergehenden 3 Monaten;
- %B: der letzte Monat gegenüber dem Vormonat.

2.c Die Ausführungen zu 2.a und 2.b gelten auch für die Produktionsindizes des Baugewerbes.

2.d Die Produktionsindizes von Drittländern (USA und Japan) entstammen OECD-Quellen: ihre Nomenklatur sowie ihre Berechnungsweise und Saisonbereinigung entsprechen der Methodik der Quelle. Wurde jedoch die Serie durch die OECD nicht saisonbereinigt, so ist die Saisonbereinigung mit Hilfe der EUROSTAT-Methode durchgeführt worden.

3. ARBEITSTÄGLICHE BEREINIGUNG

Im Gegensatz zum Produktionsindex (siehe 2.a) werden die übrigen Indizes (Umsatz, Auftragseingang, Ein- und Ausfuhr, abhängig Beschäftigte, Bruttolöhne und -gehälter) vor Saisonbereinigung nicht in bezug auf die ungleiche Zahl der Arbeitstage berichtigt.

4. UMSATZ- UND AUFTRAGSEINGANGSINDIZES

Diese Indizes erfassen die Entwicklung des Umsatzes (Gesamtabsatz einschließlich Exportabsatz) bzw. des Auftragseingangs zu laufenden Werten. Für Griechenland, Spanien und Portugal werden zur Zeit keine Umsatzindizes geliefert. Der Auftragseingangsindex wird darüber hinaus auch von Frankreich nicht berechnet.

5. ERZEUGERPREISINDEX DER INDUSTRIELLEN PRODUKTION

Dieser Index erfaßt (in der Landeswährung der einzelnen Staaten) die Entwicklung der Verkaufspreise ab Werk für alle Erzeugnisse, die auf den Inlandsmärkten der Mitgliedsstaaten verkauft werden. Die Indizes für die Gemeinschaft (EUR-11, Portugal verfügt zur Zeit über keine Erzeugerpreisindizes) beziehen sich auf die gewichtete Gesamtheit dieser Preisentwicklung.

Die Erzeugerpreisindizes für die einzelnen Mitgliedsstaaten (und die Gemeinschaft) werden auch in ECU angegeben. Hierzu werden die nationalen Indizes mit dem jeweiligen für diesen Monat geltenden Wechselkurs gegenüber dem ECU multipliziert und neu auf 1985 = 100 umbasiert.

6. INDIZES DER ABHÄNGIG BESCHÄFTIGTEN SOWIE DER BRUTTOLÖHNE UND -GEHÄLTER

Die Beschäftigtenzahlen umfassen sämtliche beschäftigte Personen (auf der Lohnliste stehende Arbeiter und Angestellte). Die Bruttolöhne und -gehälter umfassen die Zahlungen an alle Arbeitslohnempfänger einschließlich der auf die Beschäftigten entfallenden und vom Arbeitgeber einbehaltenen Steuern und Sozialabgaben, jedoch ohne die Arbeitgeberbeiträge zur Sozialversicherung sowie sonstige vom Arbeitgeber zu zahlende Beiträge.

7. SCHAUBILDER

Die Schaubilder zeigen jeweils elektronisch errechnete Trends, d.h. stark geglättete saisonbereinigte Werte, um Extremwerte zu unterdrücken; die vierteljährlichen Beschäftigungsindizes werden mit Hilfe linearer Interpolation auf Monatsbasis umgerechnet. Der Maßstab der Schaubilder ist halb-logarithmisch.

8. WEITERE METHODISCHE ERLÄUTERUNGEN

Genauere Angaben bezüglich der Definitionen einzelner Indikatoren und der angewandten Methodologie können einer aktualisierten Fassung der "Methodologie der Konjunkturindikatoren" von 1991 entnommen werden.

9. ZEICHEN UND ANMERKUNGEN:

- : Angaben liegen nicht vor
- Reihe existiert nicht
- % Prozent

SB Saisonbereinigt
EUR 12 Gemeinschaft der 12
1985=100 Basisjahr

COMMENTARY

Downturn continues

The summer months of July and August again saw **no upturn** in industrial production in the European Community. As a result of sharp falls in output in Italy, principally in the capital goods sector, there was a slight fall in **Community production** in August. In Germany too growth has slowed down. There are no signs of recovery in France and the United Kingdom. The EUR12 **production index**, adjusted for the number of working days, is currently estimated at 84.0 (1985=100) for August 1991, representing a fall of 3.9 % compared with August 1990. After seasonal adjustment, the estimated index for August 1991 is 112.1, which compares with 114.4 in July and 115.9 in January. **The downturn in industry is therefore continuing.**

In the **USA** there has been a slight recovery (quarter-on-quarter growth rate of 1.6 %), while for **Japan** no production growth can be observed (quarter-on-quarter growth rate of 0.0 %).

As regards the **various types of goods**, the sharpest fall has been in the capital goods sector. The cumulative rates of change for the last two months compared with the same period in 1990 are:

- 1.0 % for commodities and intermediate goods (USA -2.8, Japan 2.4)
- 3.2 % for capital goods (USA -3.7, Japan 0.7)
- 0.3 % for consumer goods (USA 0.8, Japan -0.2).

When **each Member State's** production index of all industry for the last two months (July and August) is compared with that for the same period in 1990, different rates of change do emerge at national level, but here too the general trend is towards **stagnation**: Italy, -5.8 %; Ireland, -2.4 %; Greece, -2.2 %; United Kingdom, -2.1 %; Spain, -1.3 %; France, -0.7 %; Germany (without former GDR), 2.2 % [post unification Germany, 2.0 % (Eurostat estimate)]; the Netherlands, 2.3 %; and Denmark, 4.1 %.

A similar picture emerges at **branch level**, with **production falling** rather than rising in the European Community. A comparison with the **same period in 1990** gives the following rates of change (cumulative over two months): mechanical engineering, -9.6 %; automobile industry, -5.9 %; manufacture of metal articles, -5.8 %; footwear industry, -4.4 %; non-metallic mineral products, -4.1 %; first-stage processing of metals, -3.6 %; clothing industry, -2.7 %; electrical engineering, -2.6 %; chemical industry, -0.6 %; food industry, 0.4 %; timber and wooden furniture industries, 2.3 %; textile industry, 2.5 %; paper industry, 3.9 %. The statistics show that it is the **consumer branches** which are tending to register growth in production.

Luxembourg, 11.11.1991

TABLE OF CONTENTS

NOTES	6
I BASIC INDICATORS	9
II DATA BY BRANCH OF INDUSTRY	27
Total industry (excluding building & civil engineering)	28
Intermediate products industries	30
Capital goods industries	32
Consumer goods industries	34
Mining and quarrying	36
Manufacturing industries	38
Graphs for selected branches	40
Food, drink and tobacco industry	42
Food industries	44
Textile industry	46
Footwear and clothing industries	48
Footwear industry	50
Clothing industry	52
Timber and wooden furniture industry	54
Manufacture of paper and paper products	56
Printing and allied industries	58
Chemical industry including man made fibre	60
Rubber processing/tyre repairing	62
Processing of plastics	64
Industry of non metallic mineral products	66
Production/Basic processing of metals	68
Manufacture of metallic articles	70
Mechanical engineering	72
Electrical engineering	74
Manufacture of motor vehicles and their parts	76
Manufacture of other means of transport	78
Instrument engineering	80
III COMPARISON EUR-12, USA, JAPAN	83
IV BUILDING & CIVIL ENGINEERING	87

NOTES

1. CLASSIFICATION OF INDUSTRIAL ACTIVITIES

The indices in this bulletin cover industry as it is defined in Divisions 1 to 4 of the General Industrial Classification of Economic Activities within the European Communities (NACE - 1970 version). In the last part of the bulletin there are also some indicators relating to NACE Division 5, "Building and civil engineering". (Divisions 1 to 4 of the NACE have been reproduced as part of the glossary.)

2. INDICES OF PRODUCTION

2.a The index of production measures changes in the volume (at constant prices) of the gross value added created by industry, the branch indices being aggregated (like the aggregation at Community level for a given industrial branch) by means of a system of weighing according to gross value added (in principle, at factor cost). The indices are adjusted in two stages: firstly to take account of the varying number of working days in the month (except for Spain and Japan) and secondly by seasonal adjustment according to Eurostat's own method for EUR 12 and the Member States (with the exception of the United Kingdom and Ireland, the indices for which are adjusted by the national statistical offices).

2.b Meaning of %A and %B:

Indices of production adjusted by the number of working days:

- %A: the last twelve months as compared with the preceding twelve months;
- %B: the last three months as compared with the corresponding months of the previous year.

Seasonally adjusted indices of production:

- %A: the last three months as compared with the preceding three months;
- %B: the last month as compared with the month before that.

2.c The descriptions and definitions in 2.a and 2.b above also apply to the indices of production for building and civil engineering.

2.d The indices of production for non-Member States (the United States and Japan) are taken from OECD sources: they have been classified, calculated and seasonally adjusted as in the source publication. Any series not seasonally adjusted by the OECD is adjusted by the Eurostat method.

3. ADJUSTMENT FOR NUMBER OF WORKING DAYS

Unlike the index of production (see 2.a above), the other indices (turnover, orders received, imports, exports, number of employees, gross wages and salaries) are not adjusted to allow for differences in the number of working days in each period before they are seasonally adjusted.

4. INDICES OF TURNOVER AND ORDERS RECEIVED

These reflect changes in turnover (overall sales, including sales for export) and orders received at current prices. No turnover indices are supplied at present for Greece, Spain or Portugal, and France does not calculate any index of orders received.

5. INDEX OF PRODUCER PRICES OF INDUSTRIAL PRODUCTION

This index shows (in the national currency of the Member State in question) changes in the ex-works selling prices of all products sold on the domestic markets of the various countries. The Community indices (EUR 11, since there are no producer price indices for Portugal) refer to overall weighted price changes.

The producer price indices for the individual Member States (and the Community) are shown in ecus as well. The national indices are multiplied by the exchange rate for the national currency against the ecu for the month in question and rebased to 1985 = 100.

6. INDICES OF THE NUMBER OF EMPLOYEES AND OF GROSS WAGES AND SALARIES

Figures showing the number of employees include all persons employed by the firm (manual workers and salaried employees on the firm's payroll). Gross wages and salaries cover all payments to persons employed by the firm in remuneration for the work they do, including taxes and social security contributions payable by employees and deducted by the employer, but excluding social security and other contributions payable by the employer.

7. GRAPHS

The graphs show electronically derived trends, i.e. strongly smoothed seasonally adjusted series in order to offset extreme values; in the case of quarterly employment, a monthly series is obtained by linear interpolation. The graphs are on a semi-logarithmic scale.

8. FURTHER EXPLANATIONS ON METHODOLOGY

Further details on the definitions of the various indicators and the methodology used are given in the updated version of the "Methodology of Short-Term Indicators" 1991.

9. SYMBOLS AND ABBREVIATIONS

: data not available
- non-existent series
% per cent

ADJ seasonally adjusted
EUR 12 Community of 12
1985 = 100 base year

COMMENTAIRE

La décroissance économique dans l'industrie se poursuit

Les mois d'été, juillet et août, ne donnent non plus aucun signe de reprise pour la production industrielle de la Communauté européenne. En raison de fortes baisses de la production en Italie, surtout dans le domaine de l'industrie des biens d'investissement, la production européenne a légèrement fléchi au mois d'août. En Allemagne également, la croissance s'est affaiblie. La France et le Royaume-Uni ne donnent aucun signe de reprise. Pour août 1991, l'indice de production corrigé des jours ouvrables est actuellement estimé à 84,0 pour EUR12 (1985 = 100). Cela correspond à une modification de l'indice de -3,9 % par rapport à août de l'année précédente. Après correction des variations saisonnières, l'indice estimé d'août 1991 s'élève à 112,1. Au cours du mois précédent, il s'établissait à 114,4, en janvier de cette année à 115,9. **Par conséquent, la décroissance économique se poursuit.**

Aux USA, on remarque un léger mieux. (Taux de croissance des trois derniers mois par rapport aux trois mois précédents: 1,6 %); au Japon, on n'observe plus de croissance de la production (0,0 % du taux de croissance correspondant).

En ce qui concerne la production des différentes catégories de biens, c'est dans l'industrie des biens de consommation que le recul se manifeste le plus clairement. Les taux de variation des deux derniers mois cumulés par rapport à la valeur de l'année précédente s'établissent comme suit:

- 1,0 % pour les produits de base et les biens de production (USA -2,8, Japon 2,4);
- 3,2 % pour les biens d'investissement (USA -3,7, Japon 0,7);
- 0,3 % pour les biens de consommation (USA 0,8, Japon -0,2)

Si l'on observe les taux de croissance des deux derniers mois (juillet et août) comparés aux mêmes mois de 1990, on observe certes des différences pour l'indice de production de l'industrie globale des différents Etats membres de la CE, mais la tendance générale est également à la stagnation dans les différents Etats: Italie (-5,8 %), Irlande (-2,4 %), Grèce (-2,2 %), Royaume-Uni (-2,1 %), Espagne (-1,3 %), France (-0,7 %), Allemagne (ancien territoire) 2,2 % [Allemagne après unification: 2,0 % (estimation Eurostat)], Pays-Bas 2,3 %, Danemark 4,1 %.

Pour les **différentes branches économiques**, le même tableau se reproduit souvent: **plutôt baisse que hausse** de la production. Dans la Communauté européenne, les taux de variation (deux mois cumulés) par rapport à la valeur de l'année précédente s'établissent comme suit: construction mécanique -9,6 %, construction automobile -5,9 %, produits et articles en métal -5,8 %, industrie de la chaussure -4,4 %, industrie des pierres et des terres -4,1 %, première transformation des métaux -3,6 %, industrie de l'habillement -2,7 %, industrie électrique et électrotechnique -2,6 %, industrie chimique -0,6 %, industrie alimentaire 0,4 %, industrie du bois 2,3 %, industrie textile 2,5 %, industrie du papier 3,9 %. La statistique montre qu'actuellement ce sont davantage les branches **touchant à la consommation** qui présentent une croissance de leur production.

Luxembourg, 11.11.1991

TABLE DES MATIERES

NOTES	8
I INDICATEURS DE BASE	9
II DONNEES PAR BRANCHES INDUSTRIELLES	27
Ensemble de l'industrie (sans bâtiment et génie civil)	28
Industries des biens intermédiaires	30
Industries des biens d'investissement	32
Industries des biens de consommation	34
Industries extractives	36
Industries manufacturières	38
Graphiques pour certaines branches	40
Industrie alimentaire, boissons et tabac	42
Industrie des produits alimentaires	44
Industrie textile	46
Industrie de la chaussure et de l'habillement	48
Industrie de la chaussure	50
Industrie de l'habillement	52
Industrie du bois et du meuble en bois	54
Fabrication et transformation du papier et du carton	56
Imprimerie et industries annexes	58
Industrie chimique et fibres artificielles	60
Industrie du caoutchouc et réparation de pneus	62
Transformation de matières plastiques	64
Industrie des minéraux non métalliques	66
Production/première transformation des métaux	68
Fabrication d'ouvrages en métaux	70
Construction de machines	72
Construction électrique et électronique	74
Construction d'automobiles et de pièces détachées	76
Construction matériaux de transport autre qu'automobile	78
Fabrication d'instruments de précision et d'optique	80
III COMPARAISON EUR-12, USA, JAPON	83
IV BATIMENT ET GENIE CIVIL	87

NOTES

1. NOMENCLATURE D'ACTIVITES INDUSTRIELLES

Les indices repris dans la présente publication portent sur les activités industrielles telles que définies dans la Nomenclature générale des activités économiques dans les Communautés européennes (NACE - version de 1970) aux divisions 1 à 4. Dans la dernière partie de la présente publication, on trouvera également quelques indicateurs relatifs à la division 5 "Bâtiment et génie civil" de la NACE (un extrait de la NACE 1 à 4 est repris dans le glossarium).

2. INDICES DE PRODUCTION

2.a L'indice de production mesure l'évolution en volume (à prix constants) de la valeur ajoutée brute générée dans l'industrie, l'agrégation des indices de branches (comme l'agrégation au niveau communautaire pour une branche donnée) étant effectuée par pondération à l'aide de la valeur ajoutée brute (en principe au coût des facteurs). Les indices sont corrigés en deux étapes. Une première correction est effectuée pour tenir compte des différences en matière de nombre de jours ouvrables par mois (sauf pour l'Espagne et le Japon). La deuxième étape consiste, selon une méthode propre à Eurostat, à corriger des variations saisonnières les séries pour EUR-12 et pour les Etats membres (à l'exception du Royaume-Uni et de l'Irlande, dont les indices sont désaisonnalisés par les offices statistiques nationaux).

2.b Signification des %A et des %B

Indices de production après correction pour jours ouvrables:

- %A: les 12 derniers mois par rapport aux 12 mois précédents;
- %B: les 3 derniers mois par rapport aux mois correspondants de l'année précédente.

Indices de production désaisonnalisés:

- %A: les 3 derniers mois par rapport aux 3 mois précédents;
- %B: le dernier mois par rapport au mois précédent.

2.c Les explications données sous 2.a et 2.b ci-dessus s'appliquent également aux indices de production pour le bâtiment et le génie civil.

2.d Les indices de production de pays tiers (Etats-Unis et Japon) proviennent de source OCDE. Leur nomenclature, la méthode d'établissement et le mode de désaisonnalisation suivent ceux de la source. Toutefois, si la série n'est pas désaisonnalisée par l'OCDE, elle l'est selon la méthode Eurostat.

3. CORRECTION POUR JOURS OUVRABLES

Contrairement à l'indice de production (voir 2.a), les autres indices (chiffre d'affaires, entrées de commande, importations et exportations, nombre de salariés, salaires et traitement bruts) ne subissent pas - avant la désaisonnalisation - de corrections pour les différences constatées en matière de nombre de jours ouvrables.

4. INDICES DU CHIFFRE D'AFFAIRES ET DES ENTREES DE COMMANDES

Ces indices rendent compte de l'évolution du chiffre d'affaires (ventes totales, y compris les ventes à l'exportation) et des entrées de commandes en valeur courante. Aucun indice du chiffre d'affaires n'est disponible actuellement pour la Grèce, l'Espagne et le Portugal. La France ne calcule pas non plus cet indice.

5. INDICE DES PRIX A LA PRODUCTION INDUSTRIELLE

Cet indice rend compte (dans la monnaie nationale de l'Etat membre concerné) de l'évolution des prix de vente départ-usine de tous les produits qui sont vendus sur les marchés intérieurs des Etats membres. L'indice communautaire (EUR-11, le Portugal ne calculant pas actuellement d'indices des prix à la production) est une moyenne pondérée des différents indices nationaux.

Les indices des prix à la production des différents Etats membres (et de la Communauté) sont également indiqués en écus. A cet effet, les indices nationaux sont multipliés chaque mois par le taux de change de la monnaie nationale vis-à-vis de l'écu et convertis en base 1985 = 100.

6. INDICES DU NOMBRE DE SALARIES ET DES SALAIRES ET TRAITEMENTS BRUTS

Le nombre de salariés inclut l'ensemble des personnes occupées (ouvriers et employés) figurant sur la feuille de paie. Les salaires et traitements bruts portent sur les sommes versées à tous les salariés en rémunération de leur travail, y compris les impôts et cotisations de sécurité sociale dus par ceux-ci et retenus par l'employeur, mais à l'exclusion des cotisations de sécurité sociale et autres supportées par l'employeur.

7. GRAPHIQUES

Les graphiques présentent toujours des tendances calculées par moyen électronique, c'est-à-dire des séries désaisonnalisées fortement lissées, pour éliminer les valeurs extrêmes. Les indices de l'emploi - dont la fréquence est trimestrielle - sont mensualisés par interpolation linéaire. Les échelles des graphiques sont semi-logarithmiques.

8. AUTRES EXPLICATIONS METHODOLOGIQUES

Des informations plus détaillées au sujet des définitions des différents indicateurs et de la méthodologie appliquée peuvent être obtenues dans la version actualisée (1991) de la "Méthodologie des indicateurs conjoncturels".

9. SIGNES ET ABBREVIATIONS

: données non disponibles

- série inexistante

% pourcentage

CVS corrigé des variations saisonnières

EUR-12 Communauté des 12

1985=100 année de base



BASISINDIKATOREN

BASIC INDICATORS

INDICATEURS DE BASE

BASISINDIKATOREN BASIC INDICATORS INDICATEURS DE BASE

1985 = 100

	Letzte Zahl / Latest figure / Dernier chiffre			Veränderung / Change / Variation		
	Zeitraum Period Période	Pro Arbeitstag Per working day Par jour ouvrable	Saisonbereinigt Seasonally adjusted Désaisonnalisés	Pro Arbeitstag Per working day Par jour ouvrable %B (1)	Saisonbereinigt Seasonally adjusted Désaisonnalisés %A (2)	
PRODUKTIONSINDEZES						
INDICES OF PRODUCTION						
INDICES DE PRODUCTION						
NACE 1-4						
GESAMTE INDUSTRIE OHNE BAUINDUSTRIE			TOTAL INDUSTRY EXCLUDING CONSTRUCTION		ENSEMBLE DE L'INDUSTRIE SANS BATIMENT	
	EUR12	08 91	84.0	112.1	-0.8	0.3
B	05	91	118.3	115.0	-4.8	-2.9
DK	08	91	114.9	109.2	4.3	1.4
D	08	91	103.4	120.4	2.7	-0.2
GR	06	91	103.6	101.1	-2.3	0.3
E	07	91	120.5	114.1	-2.4	0.7
F	08	91	81.5	113.4	-0.5	0.9
IRL	07	91	132.0	142.0	0.1	-3.0
I	08	91	51.9	112.7	-2.7	0.3
L	06	91	131.8	122.6	0.2	1.8
NL	08	91	90.0	111.8	2.9	1.3
P	04	91	135.7	131.5	2.6	-1.1
UK	08	91	94.5	105.5	-3.3	1.5
USA	08	91	117.2	114.6	-2.1	1.6
J	08	91	120.1	127.4	1.5	0.0
INT						
GRUNDSTOFFE U. PROD. GÜTER			INTERMEDIATE GOODS		BIENS INTERMÉDIAIRES	
	EUR12	08 91	80.3	108.2	-0.9	0.6
B	05	91	121.3	116.9	-4.2	-2.2
DK	08	91	121.2	109.7	2.5	0.3
D	08	91	99.9	111.5	0.8	-0.8
GR	06	91	103.6	100.8	-3.0	0.6
E	07	91	112.0	108.4	-1.5	0.1
F	08	91	75.0	111.8	0.6	1.2
IRL	07	91	125.5	129.6	7.8	-1.2
I	08	91	54.6	111.8	-2.9	-0.1
L	05	91	120.6	115.1	1.5	1.0
NL	08	91	79.0	106.3	4.6	3.0
P	04	91	130.0	123.0	0.3	0.1
UK	08	91	90.1	101.1	-1.8	2.9
USA	08	91	124.1	119.0	-3.2	2.4
J	08	91	122.2	128.5	2.4	-0.4
INV						
INVESTITIONSGÜTER			CAPITAL GOODS INDUSTRIES		BIENS D'INVESTISSEMENT	
	EUR12	08 91	91.4	119.9	0.0	1.3
B	05	91	116.6	113.8	-1.2	-0.9
DK	08	91	107.0	107.6	3.8	1.8
D	08	91	107.3	126.4	3.6	1.0
GR	06	91	126.3	119.6	3.7	4.0
E	07	91	140.9	119.1	-10.0	-0.2
F	08	91	91.0	107.7	-5.2	-0.6
IRL	07	91	163.6	188.6	-7.3	-6.9
I	08	91	42.3	116.7	-5.0	0.8
L	05	91	119.0	108.5	4.6	8.7
NL	08	91	100.7	116.8	2.5	-0.2
P	04	91	120.5	114.7	-1.7	-0.8
UK	08	91	99.2	114.3	-7.4	-0.7
USA	08	91	120.5	118.5	-3.5	-0.4
J	08	91	124.6	137.4	0.3	-0.7
CCN						
VERBRAUCHSGÜTER			CONSUMER GOODS		BIENS DE CONSOMMATION	
	EUR12	08 91	88.2	115.7	0.5	0.0
B	05	91	119.1	116.8	-2.7	-2.4
DK	08	91	115.9	109.8	4.8	1.1
D	08	91	104.2	123.1	4.2	-0.9
GR	06	91	98.1	97.0	-3.0	-1.4
E	07	91	126.7	120.3	-0.9	1.0
F	08	91	88.8	120.2	0.4	1.3
IRL	07	91	127.4	128.8	-1.2	-1.5
I	08	91	52.1	112.2	-0.6	0.9
L	05	91	134.7	126.8	5.2	1.6
NL	08	91	108.0	120.2	2.1	-0.2
P	04	91	134.4	131.1	0.5	-0.1
UK	08	91	100.8	108.9	-2.7	0.5
USA	08	91	121.5	115.7	0.6	2.8
J	08	91	106.7	117.7	-0.1	0.7
UMSATZ						
TURNOVER						
CHIFFRE D'AFFAIRES						
NACE 1-4						
GESAMTE INDUSTRIE OHNE BAUINDUSTRIE			TOTAL INDUSTRY EXCLUDING CONSTRUCTION		ENSEMBLE DE L'INDUSTRIE SANS BATIMENT	
	EUR12	06 91	134.8	130.2	3.6	0.6
ABHÄNGIGE BESCHAFTIGTE						
NUMBER OF EMPLOYEES						
NOMBRE DE SALARIÉS						
NACE 1-4						
GESAMTE INDUSTRIE OHNE BAUINDUSTRIE			TOTAL INDUSTRY EXCLUDING CONSTRUCTION		ENSEMBLE DE L'INDUSTRIE SANS BATIMENT	
	EUR12	III 90	98.2	97.8	0.0	0.0

% B(1) - Letzte 3 Monate gegenüber dem entsprechenden Vorjahreszeitraum
- Last 3 months compared with corresponding months of previous year
- Les 3 derniers mois par rapport aux mois correspondants de l'année précédente

% A(2) - Letzte 3 Monate gegenüber den vorhergehenden 3 Monaten
- Last 3 months compared with previous 3 months
- Les 3 derniers mois par rapport aux 3 mois précédents

INDUSTRIELLE PRODUKTION

INDUSTRIAL PRODUCTION

PRODUCTION INDUSTRIELLE

LANGFRISTIGER TREND

LONG TERM TREND

TENDANCE A LONG TERME

NACE 1-4

1985 = 100

— USA — EUR 12 — JAPAN

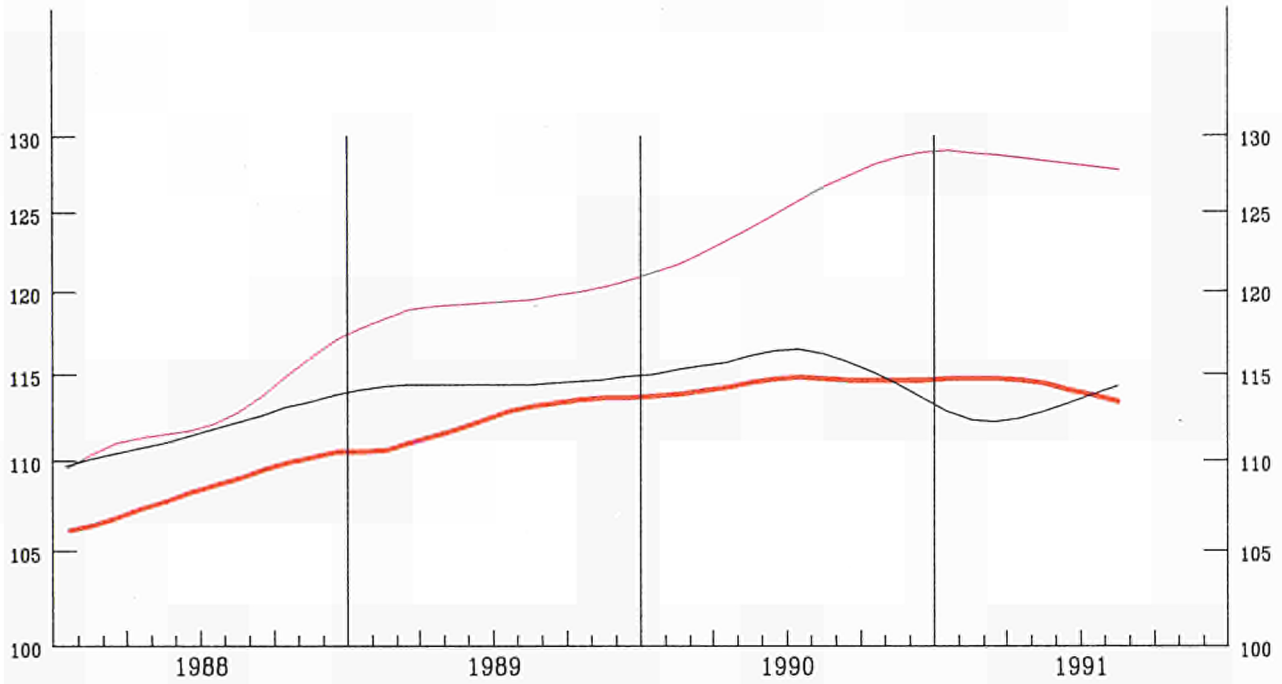

EUR 12

1985 = 100

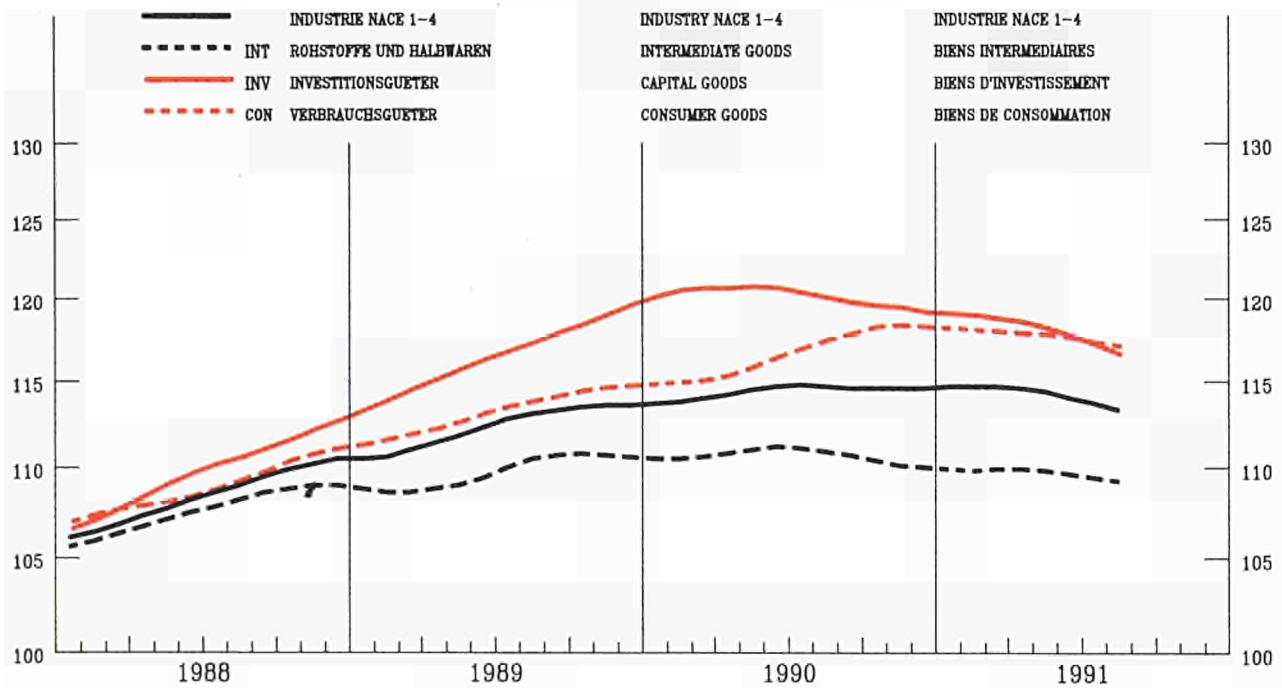

EINFACH-LOGARITHMISCHE SKALA

SEMI-LOGARITHMIC SCALE

ECHELLE SEMI-LOGARITHMIQUE

PRODUKTIONSINDIZES - SAISONBEREINIGT
INDICES OF PRODUCTION - SEASONALLY ADJUSTED
INDICES DE PRODUCTION - DÉSAISONNALISÉS

1985 = 100

	1988	1989	1990	1991								
				02	03	04	05	06	07	08		
NACE 1-4												
GESAMTE INDUSTRIE OHNE BAUINDUSTRIE				TOTAL INDUSTRY EXCLUDING CONSTRUCTION							ENSEMBLE DE L'INDUSTRIE SANS BATIMENT	
EUR12	108.8	113.0	115.0	115.5	113.3	114.0	113.8	115.6	114.4	112.1	EUR12	
B	108.9	112.7	118.5	116.4	114.6	110.4	115.0	:	:	:	B	
DK	104.8	107.2	107.8	108.6	104.9	112.0	111.2	106.7	116.9	109.2	DK	
D	106.5	112.1	117.9	121.3	120.6	121.9	119.4	123.2	123.0	120.4	D	
GR	103.7	105.3	103.3	99.5	101.2	100.9	101.0	101.1	:	:	GR	
E	111.1	116.1	116.1	114.4	106.6	118.3	114.8	112.7	114.1	:	E	
F	107.5	112.0	113.5	113.9	110.3	112.4	112.4	112.5	112.2	113.4	F	
IRL	123.1	137.4	143.8	151.0	145.3	144.0	140.1	145.2	142.0	:	IRL	
I	114.2	118.6	117.8	116.0	116.5	112.7	114.8	118.7	113.6	112.7	I	
L	110.0	118.6	118.0	117.0	119.8	117.5	115.9	122.6	:	:	L	
NL	101.3	106.4	109.3	120.0	107.9	109.8	114.8	113.8	111.4	111.8	NL	
P	116.2	124.1	135.2	139.4	138.6	131.5	:	:	:	:	P	
UK	109.5	109.9	109.2	107.0	107.0	104.4	104.0	107.4	107.1	105.5	UK	
USA	111.7	114.5	115.7	112.0	111.2	111.8	112.7	113.7	114.4	114.6	USA	
J	112.8	119.7	125.3	129.8	127.1	127.4	130.2	126.9	130.8	127.4	J	
INT												
GRUNDSTOFFE U. PROD. GÜTER				INTERMEDIATE GOODS							BIENS INTERMÉDIAIRES	
EUR12	108.2	110.7	111.2	111.7	109.1	108.9	109.4	111.0	110.1	108.2	EUR12	
INV												
INVESTITIONSGÜTER				CAPITAL GOODS INDUSTRIES							BIENS D'INVESTISSEMENT	
EUR12	110.7	118.0	121.6	120.3	119.4	120.1	119.4	123.0	120.5	119.9	EUR12	
CON												
VERBRAUCHSGÜTER				CONSUMER GOODS							BIENS DE CONSOMMATION	
EUR12	109.0	113.0	116.3	118.0	116.7	118.7	117.9	118.9	118.7	115.7	EUR12	

INDUSTRIELLE PRODUKTION
LANGFRISTIGER TREND

INDUSTRIAL PRODUCTION
LONG TERM TREND

PRODUCTION INDUSTRIELLE
TENDANCE A LONG TERME

NACE 1-4 1985=100

BELGIQUE - BELGIE

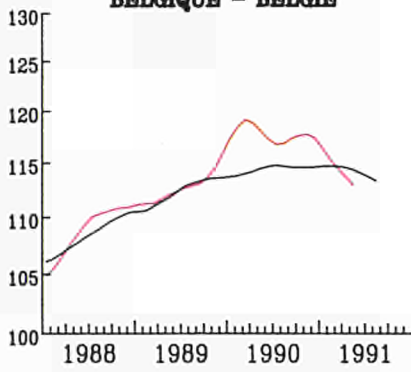

DANMARK

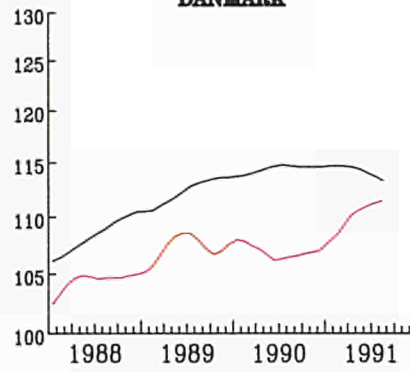

BR DEUTSCHLAND

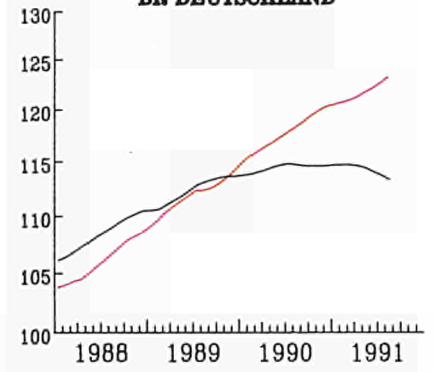

HELLAS

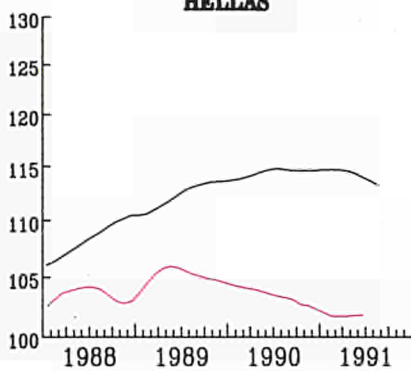

ESPAÑA

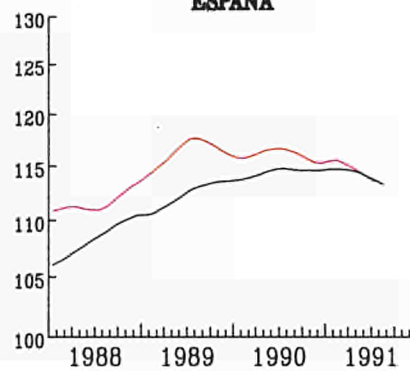

FRANCE

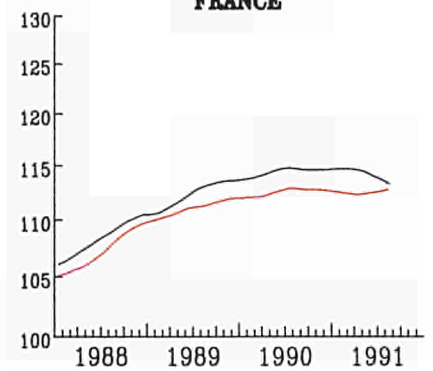

IRELAND

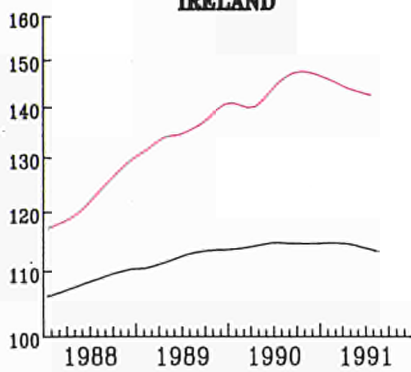

ITALIA

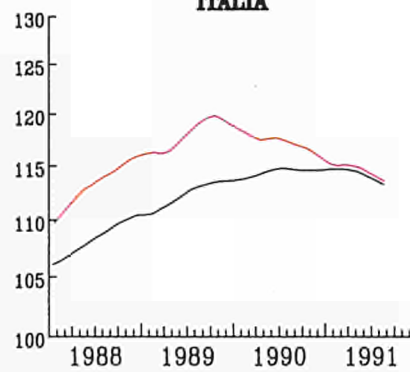

LUXEMBOURG

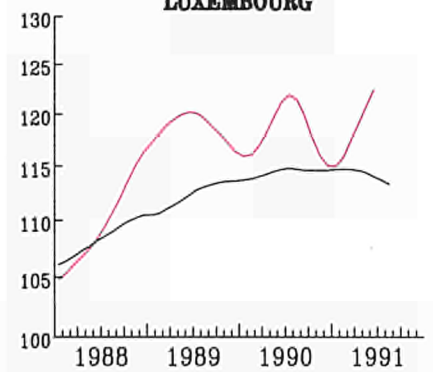

NEDERLAND

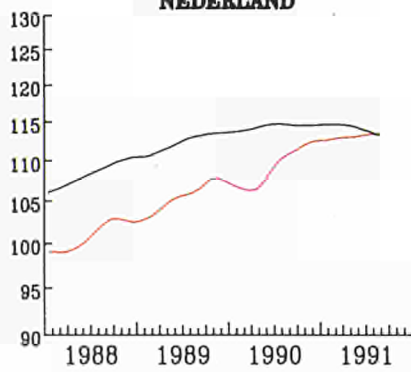

PORTUGAL

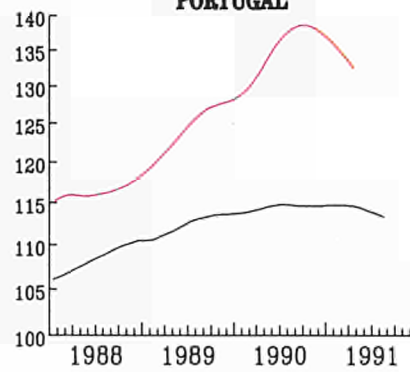

UNITED KINGDOM

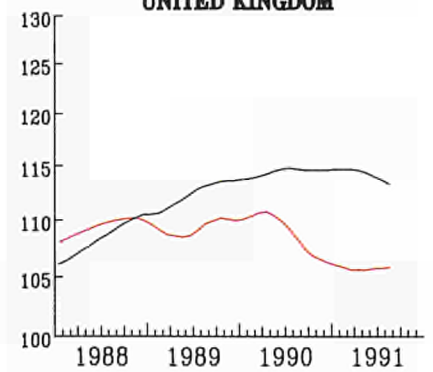

EUR 12

EINFACH-LOGARITHMISCHE SKALA

SEMI-LOGARITHMIC SCALE

ECHELLE SEMI-LOGARITHMIQUE

PRODUKTIONSINDIZES - PRO ARBEITSTAG
INDICES OF PRODUCTION - PER WORKING DAY
INDICES DE PRODUCTION - PAR JOUR OUVRABLE

1985 = 100

	1988	1989	1990	1990			1991			
				06	07	08	06	07	08	

NACE 1-4
 GESAMTE INDUSTRIE OHNE BAUINDUSTRIE TOTAL INDUSTRY EXCLUDING CONSTRUCTION ENSEMBLE DE L'INDUSTRIE SANS BATIMENT

EUR12	108.8	113.0	115.0	117.0	108.9	87.4	118.1	108.8	84.0	EUR12
B	108.9	112.7	118.5	126.8	88.4	105.6	:	:	:	B
DK	104.8	107.2	107.8	110.9	77.9	115.9	115.9	86.9	114.9	DK
D	106.5	112.1	117.9	116.3	112.0	107.5	125.0	116.4	103.4	D
GR	103.7	105.3	103.3	105.4	105.9	93.9	103.6	:	:	GR
E	111.1	116.1	116.1	124.7	121.7	69.6	119.9	120.5	:	E
F	107.5	112.0	113.5	115.8	107.5	82.4	115.7	107.0	81.5	F
IRL	123.1	137.4	143.8	156.9	134.5	123.7	159.2	132.0	:	IRL
I	114.2	118.6	117.8	124.8	121.2	58.5	127.1	117.4	51.9	I
L	110.0	118.6	118.0	132.0	121.0	93.5	131.8	:	:	L
NL	101.3	106.4	109.3	102.0	88.0	88.0	106.0	90.0	90.0	NL
P	116.2	124.1	135.2	140.1	140.6	99.9	:	:	:	P
UK	109.5	109.9	109.2	110.6	100.2	96.6	104.9	97.8	94.5	UK
USA	111.7	114.5	115.7	118.5	115.4	119.4	115.7	112.9	117.2	USA
J	112.8	119.7	125.3	127.4	131.1	119.8	129.2	134.7	120.1	J

INT
 GRUNDSTOFFE U. PROD. GUETER INTERMEDIATE GOODS BIENS INTERMEDIAIRES

EUR12	108.2	110.7	111.2	111.5	103.9	83.4	111.4	104.4	80.3	EUR12
-------	-------	-------	-------	-------	-------	------	-------	-------	------	-------

INV
 INVESTITIONSGUETER CAPITAL GOODS INDUSTRIES BIENS D'INVESTISSEMENT

EUR12	110.7	118.0	121.6	127.6	117.1	92.8	130.0	116.2	91.4	EUR12
-------	-------	-------	-------	-------	-------	------	-------	-------	------	-------

CON
 VERBRAUCHSGUETER CONSUMER GOODS BIENS DE CONSOMMATION

EUR12	109.0	113.0	116.3	119.4	112.2	91.0	122.5	113.4	88.2	EUR12
-------	-------	-------	-------	-------	-------	------	-------	-------	------	-------

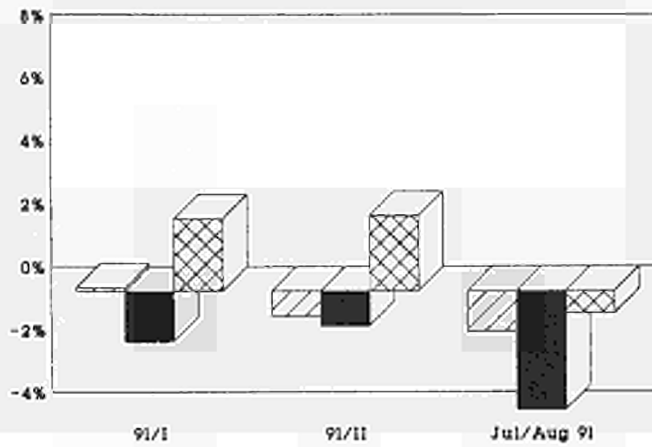
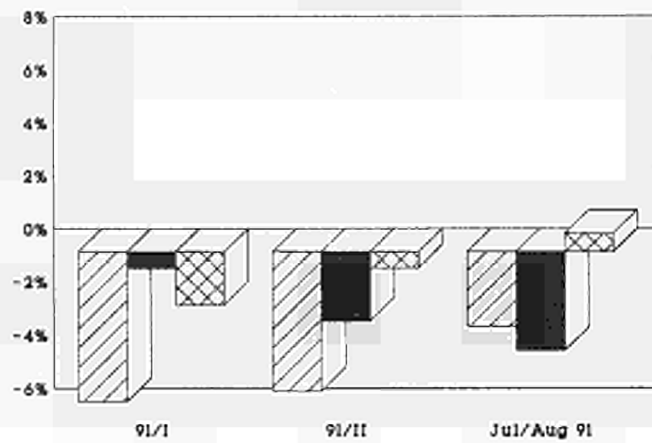
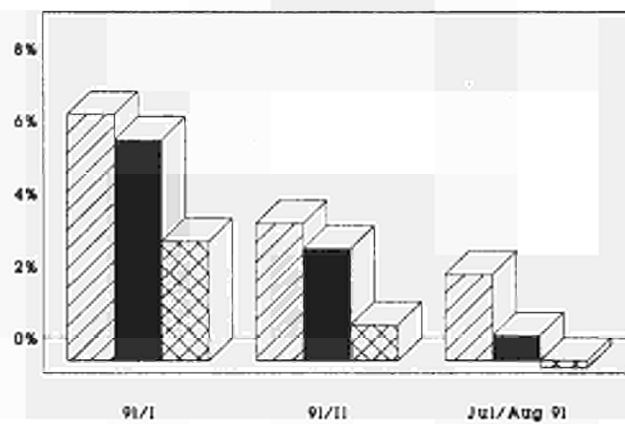
INDUSTRIELLE PRODUKTIONVeränderung gegenüber dem
Vorjahresquartal**INDUSTRIAL PRODUCTION**Change from the corresponding quarter
of the previous year**PRODUCTION INDUSTRIELLE**Variation par rapport au trimestre
de l'année précédente**EUR 12****USA****JAPAN**

Grundstoffe und Produktionsgüter

Investitionsgüter

Verbrauchsgüter

Intermediate goods

Capital goods

Consumption goods

Biens intermédiaires

Biens d'investissement

Biens de consommation

INDUSTRIELLE PRODUKTION

Veränderung gegenüber dem
Vorjahresquartal

INDUSTRIAL PRODUCTION

Change from the corresponding quarter
of the previous year

PRODUCTION INDUSTRIELLE

Variation par rapport au trimestre
de l'année précédente

BELGIQUE - BELGIE

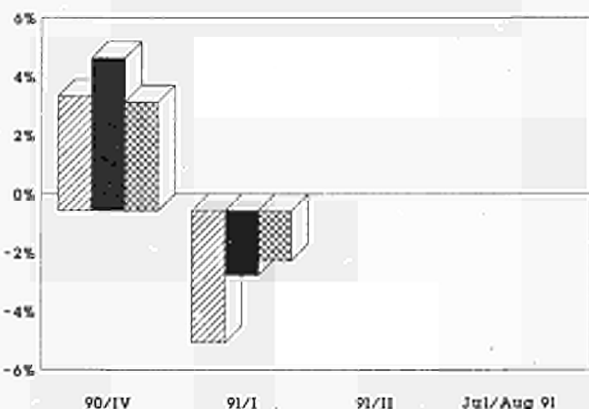

HELLAS

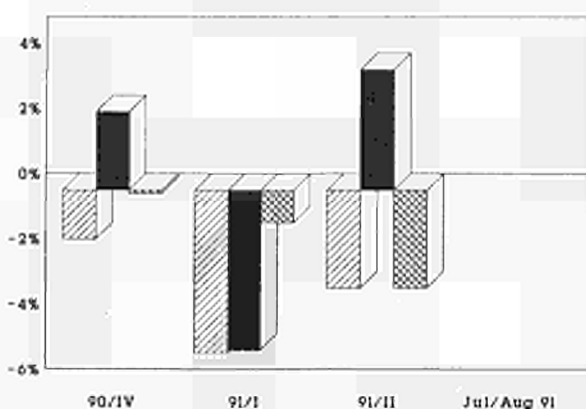

DANMARK

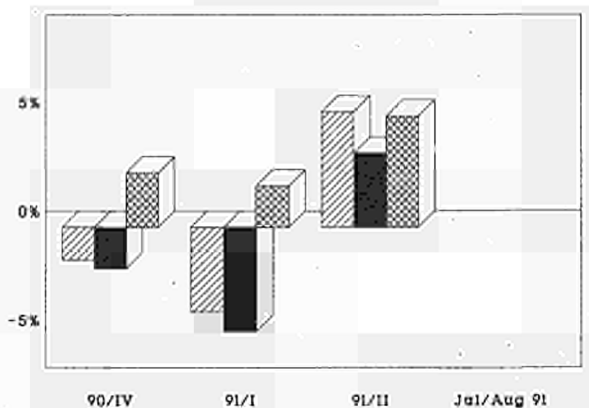

ESPAÑA

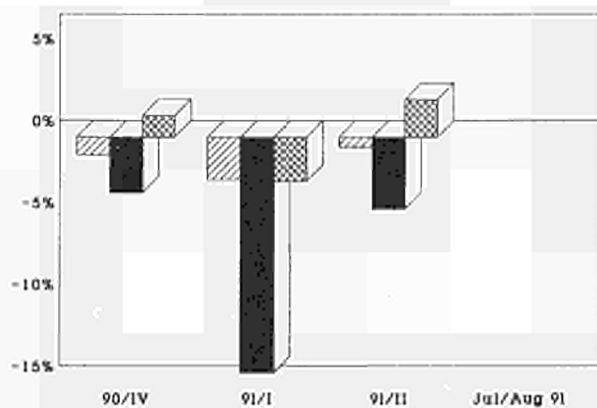

DEUTSCHLAND

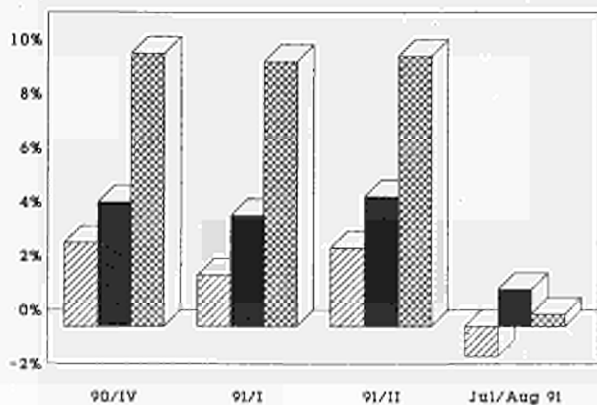

FRANCE

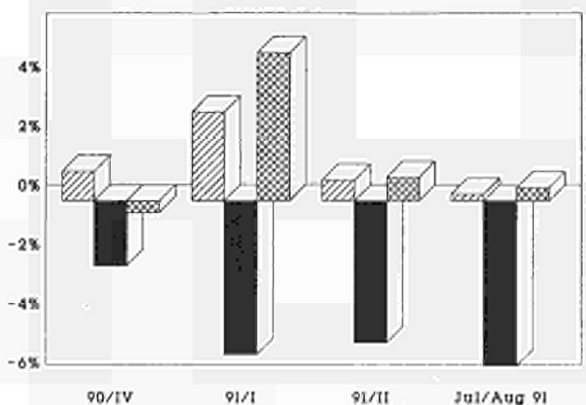

Grundstoffe und Produktionsgüter

Investitionsgüter

Verbrauchsgüter

Intermediate goods

Capital goods

Consumption goods

Biens intermédiaires

Biens d'investissement

Biens de consommation

INDUSTRIELLE PRODUKTION

Veränderung gegenüber dem
Vorjahresquartal

INDUSTRIAL PRODUCTION

Change from the corresponding quarter
of the previous year

PRODUCTION INDUSTRIELLE

Variation par rapport au trimestre
de l'année précédente

IRELAND

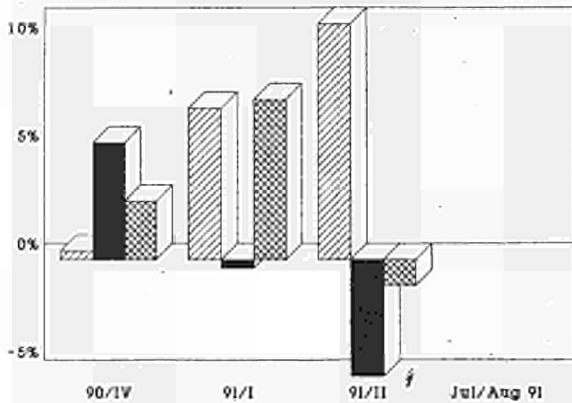

NEDERLAND

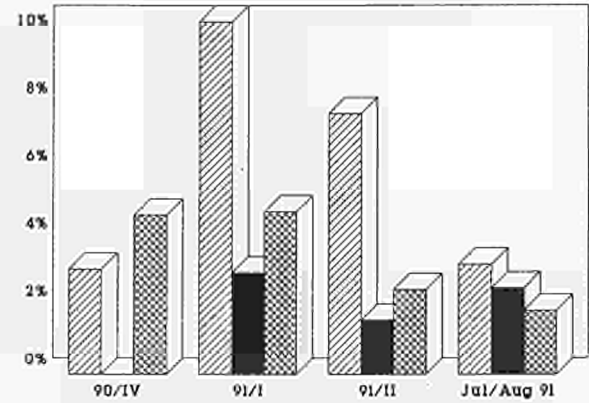

ITALIA

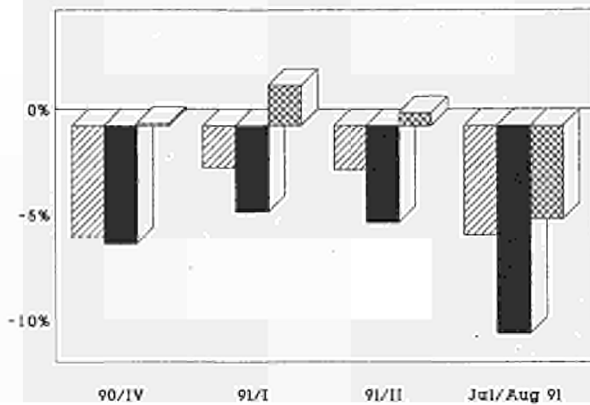

PORTUGAL

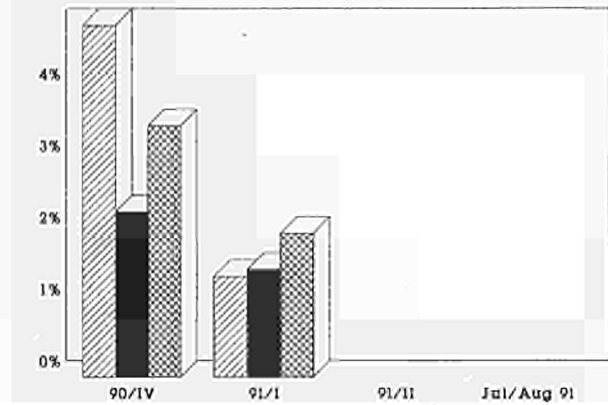

LUXEMBOURG

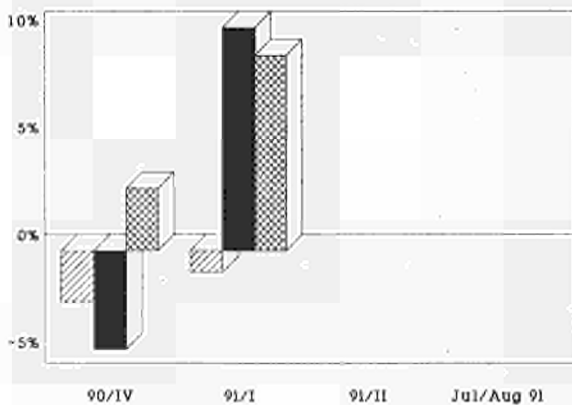

UNITED KINGDOM

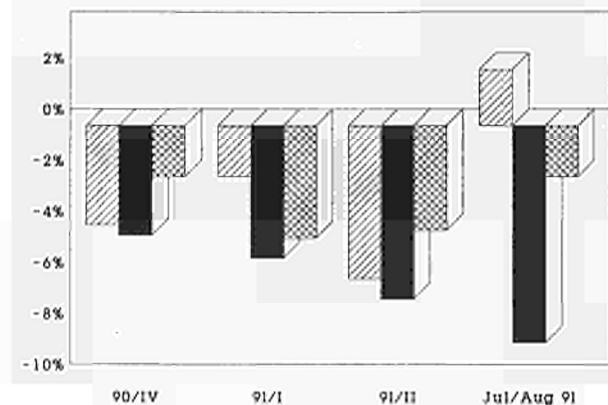

Grundstoffe und Produktionsgüter
Investitionsgüter
Verbrauchsgüter

Intermediate goods
Capital goods
Consumption goods

Biens intermédiaires
Biens d'investissement
Biens de consommation

ERZEUGERPREISINDEX

PRODUCER PRICE INDEX

INDICE DES PRIX A LA PRODUCTION

EUR 12 - 1985 = 100

IN LANDESWAEHRUNG

- Industrie NACE 1-4
- Rohstoffe und Halbwaren
- - - Investitionsgueter
- Verbrauchsgueter

IN ECU

- Industrie NACE 1-4

IN NATIONAL CURRENCY

- Industrie NACE 1-4
- Intermediate Goods
- - - Capital Goods
- Consumer Goods

IN ECU

- Industrie NACE 1-4

EN MONNAIE NATIONALE

- Industrie NACE 1-4
- Biens Intermediaires
- - - Biens d'Investissement
- Biens de Consommation

EN ECU

- Industrie NACE 1-4

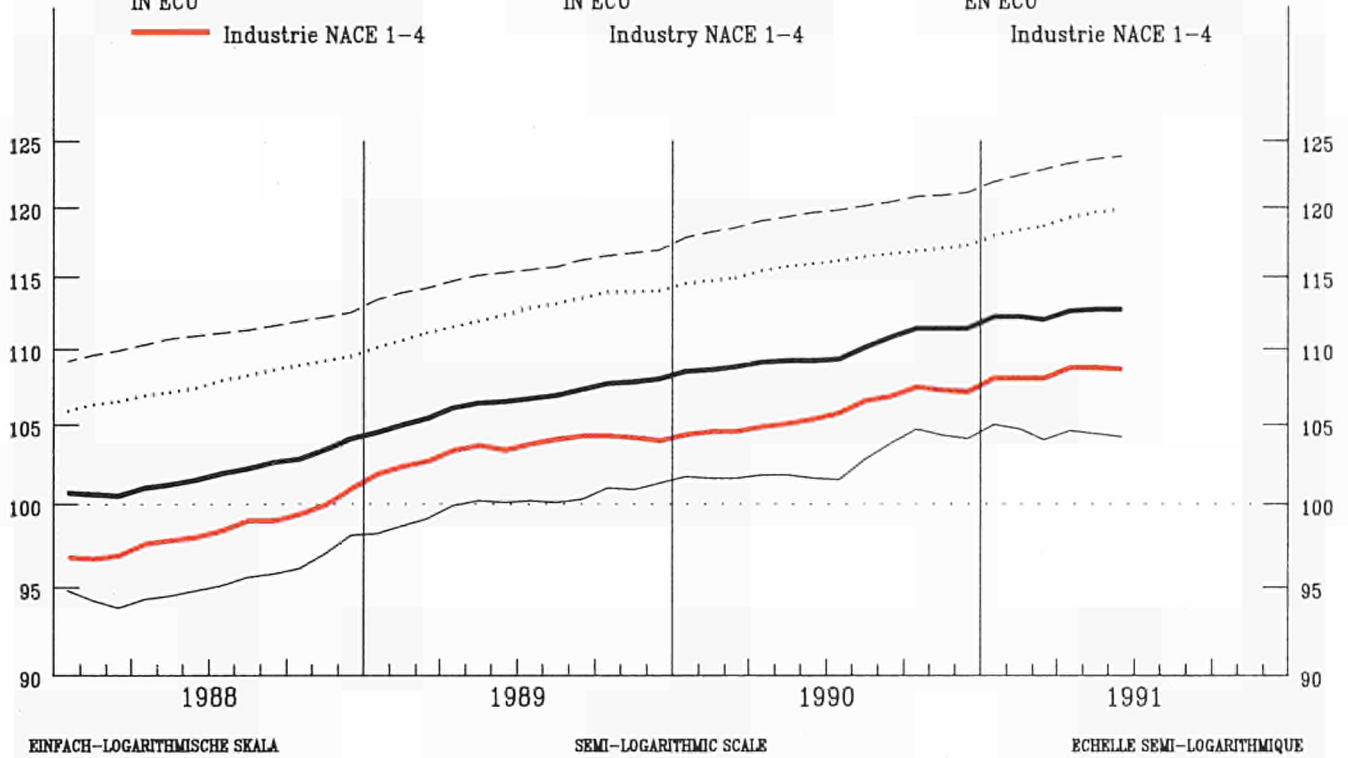

VERAENDERUNG % T/T-12

VARIATION % T/T-12

VARIATION % T/T-12

— IN LANDESWAEHRUNG

— IN ECU

IN NATIONAL CURRENCY

IN ECU

EN MONNAIE NATIONALE

EN ECU

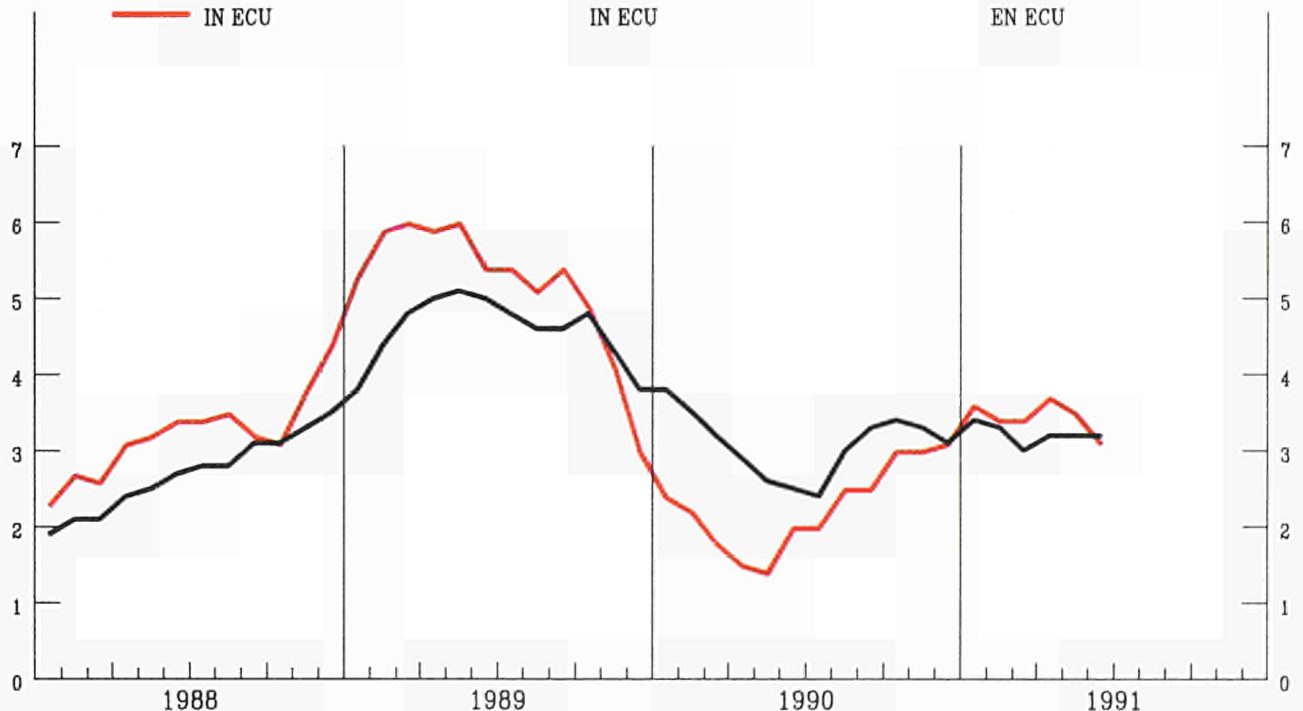

GESAMTE INDUSTRIE OHNE BAUINDUSTRIE
TOTAL INDUSTRY EXCLUDING CONSTRUCTION
ENSEMBLE DE L'INDUSTRIE SANS BATIMENT
NACE 1-4
PREISINDIZES - PRICE INDICES - INDICES DE PRIX

1985 = 100

	1989	1990	1991							Letzte Zahl Latest figure Dernier chiffre		
			02	03	04	05	06	07	08	% T/T-12	% T/T-1	
IN LANDESMÄHRUNG			IN NATIONAL CURRENCY							EXPRIMES EN MONNAIE NATIONALE		
EUR12	106.5	109.8	112.2	112.0	112.6	112.7	112.7	:	:	3.2	-0.0	EUR12
B	93.0	93.6	91.9	91.4	92.1	92.4	92.6	92.5	92.9	-1.5	0.4	B
DK	107.0	108.8	109.0	109.0	109.0	110.0	110.0	110.0	110.0	:	:	DK
D	99.3	101.0	102.3	102.0	102.9	103.0	103.1	104.0	104.0	2.7	:	D
GR	163.3	189.0	208.7	210.5	215.9	219.6	217.6	225.4	227.4	18.0	0.9	GR
E	109.2	111.5	113.2	112.7	112.8	112.9	112.9	113.1	113.2	1.7	0.0	E
F (1)	105.7	107.6	108.9	108.8	108.8	108.7	108.7	:	:	1.6	-0.0	F (1)
IRL	112.7	113.0	113.5	113.9	114.2	114.2	114.2	114.4	114.3	1.4	-0.1	IRL
I	113.1	117.8	121.5	121.6	121.5	121.2	121.3	121.6	121.6	2.8	:	I
L	100.8	98.8	96.0	95.0	97.2	97.5	96.7	96.4	96.5	-2.1	0.0	L
NL	86.0	87.3	89.2	89.2	89.2	89.4	89.6	89.8	90.0	3.1	0.2	NL
P	:	:	:	:	:	:	:	:	:	:	:	P
UK	111.6	117.6	122.0	121.6	123.2	123.3	123.0	123.4	123.4	4.5	:	UK
IN ECU			IN ECU							EXPRIMES EN ECU		
EUR12	103.6	106.0	108.2	108.2	108.9	108.9	108.8	:	:	3.1	-0.1	EUR12
B	96.3	99.1	97.9	97.1	97.5	98.0	98.4	98.2	98.8	-0.9	0.5	B
DK	106.6	111.1	110.9	110.9	110.7	112.0	111.4	111.0	111.2	-0.4	0.1	DK
D	106.8	109.6	111.2	110.7	111.1	111.4	111.7	112.7	112.8	3.5	0.1	D
GR	95.6	98.2	99.6	99.6	101.2	102.2	101.5	105.1	105.2	6.2	0.1	GR
E	108.0	111.2	114.0	113.9	114.3	114.3	113.7	113.4	113.9	0.6	0.4	E
F (1)	102.3	105.7	106.1	105.8	106.0	105.8	105.9	:	:	0.9	0.1	F (1)
IRL	103.8	105.3	105.4	105.8	105.9	106.2	106.3	106.5	106.4	1.8	-0.1	IRL
I	108.3	112.0	114.2	114.9	114.9	114.7	114.9	114.9	114.6	2.1	-0.3	I
L	104.4	104.6	102.3	100.9	102.9	103.4	102.7	102.4	102.6	-1.5	0.1	L
NL	92.5	94.9	97.0	96.8	96.4	96.8	97.2	97.5	97.7	3.9	0.3	NL
P	:	:	:	:	:	:	:	:	:	:	:	P
UK	97.7	97.1	102.0	102.3	104.8	104.5	103.6	104.2	103.9	3.6	-0.3	UK

(1) Schätzung - Estimation Eurostat

GRUNDSTOFFE UND PRODUKTIONSGÜTER
INTERMEDIATE GOODS
BIENS INTERMEDIAIRES
PREISINDIZES - PRICE INDICES - INDICES DE PRIX

1985 = 100

	1989	1990	1991								Letzte Zahl Latest figure Dernier chiffre		
			02	03	04	05	06	07	08	% T/T-12	% T/T-1		
IN LANDESHAHRUNG			IN NATIONAL CURRENCY								EXPRIMES EN MONNAIE NATIONALE		
EUR12	100.0	102.6	104.7	104.0	104.6	104.4	104.2	:	:	2.6	-0.2	EUR12	
B	85.3	85.8	82.2	81.5	82.6	82.7	83.0	83.0	83.5	-4.1	0.6	B	
DK	100.5	104.5	105.9	104.9	104.9	103.9	104.9	104.9	104.9	-1.9	:	DK	
D	93.0	94.2	95.2	94.4	95.6	95.7	95.6	97.0	96.9	2.6	-0.1	D	
GR	158.7	181.4	199.0	199.2	205.2	210.9	211.7	216.6	218.6	17.4	0.9	GR	
E	100.4	101.2	102.2	100.7	100.4	100.5	100.0	100.2	100.0	-0.4	-0.2	E	
F	102.6	102.7	103.6	103.6	103.4	103.1	102.9	:	:	0.3	-0.2	F	
IRL	:	:	:	:	:	:	:	:	:	5.3	0.3	IRL	
I	105.9	111.5	116.1	116.1	115.5	114.6	114.5	114.9	114.9	2.4	:	I	
L	97.4	94.0	89.3	89.5	90.9	91.1	90.2	91.0	89.7	-4.2	-1.4	L	
NL	81.1	82.1	84.0	84.0	83.9	84.0	84.2	83.6	83.7	2.7	0.1	NL	
P	:	:	:	:	:	:	:	:	:	:	:	P	
UK	104.9	109.3	112.7	111.1	112.8	112.4	111.6	112.1	111.8	1.9	-0.3	UK	
IN ECU			IN ECU								EXPRIMES EN ECU		
EUR12	97.2	98.9	100.9	100.3	101.1	100.9	100.5	:	:	2.5	-0.3	EUR12	
B	88.3	90.8	87.5	86.6	87.5	87.7	88.2	88.2	88.8	-3.5	0.7	B	
DK	100.1	106.6	107.7	106.7	106.6	105.8	106.3	105.9	106.0	-2.2	0.1	DK	
D	100.0	102.2	103.5	102.4	103.2	103.5	103.6	105.1	105.1	3.4	-0.0	D	
GR	93.0	94.3	95.0	94.3	96.2	98.2	98.8	101.0	101.2	5.7	0.2	GR	
E	99.2	100.9	102.9	101.7	101.7	101.7	100.6	100.4	100.6	-1.5	0.2	E	
F	99.3	100.9	100.9	100.8	100.8	100.4	100.3	:	:	-0.4	-0.1	F	
IRL	:	:	:	:	:	:	:	:	:	4.6	0.3	IRL	
I	101.4	105.9	109.2	109.7	109.3	108.5	108.4	108.6	108.2	1.7	-0.3	I	
L	100.8	99.5	95.2	95.1	96.3	96.6	95.8	96.6	95.3	-3.6	-1.3	L	
NL	87.2	89.2	91.3	91.2	90.6	90.9	91.3	90.7	90.8	3.5	0.2	NL	
P	:	:	:	:	:	:	:	:	:	:	:	P	
UK	91.9	90.3	94.3	93.5	96.0	95.3	94.1	94.8	94.2	1.0	-0.6	UK	

INVESTITIONSGÜTER
CAPITAL GOODS INDUSTRIES
BIENS D'INVESTISSEMENT
PREISINDIZES - PRICE INDICES - INDICES DE PRIX

1985 = 100

	1989	1990	1991							Letzte Zahl Latest figure Dernier chiffre		
			02	03	04	05	06	07	08	% T/T-12	% T/T-1	
IN LANDESMÄHRUNG			IN NATIONAL CURRENCY							EXPRIMÉS EN MONNAIE NATIONALE		
EUR12	115.4	119.6	122.4	122.8	123.3	123.6	123.8	:	:	3.5	0.2	EUR12
B	108.1	111.0	113.2	113.2	113.2	114.7	114.7	114.7	114.7	3.1	:	B
DK	114.6	117.8	120.0	120.0	120.0	120.0	120.0	120.0	120.0	0.8	:	DK
D	108.8	111.9	114.0	114.5	115.3	115.5	115.8	116.1	116.2	3.3	0.1	D
GR	166.4	187.5	206.3	209.7	212.6	216.6	218.4	220.1	222.5	17.9	1.1	GR
E	122.1	127.0	130.8	130.9	131.2	131.1	131.2	131.5	132.0	3.8	0.4	E
F	:	:	:	:	:	:	:	:	:	:	:	F
IRL	113.9	115.3	115.7	116.3	116.8	116.8	116.9	115.8	115.3	-0.0	-0.4	IRL
I	122.8	127.8	129.9	130.6	131.0	131.4	131.5	131.5	131.5	2.8	:	I
L	112.5	115.7	119.3	118.9	119.0	120.0	119.2	119.0	119.0	3.6	:	L
NL	105.6	107.5	108.8	109.0	108.9	109.1	109.1	109.3	109.2	1.5	-0.1	NL
P	:	:	:	:	:	:	:	:	:	:	:	P
UK	120.6	128.6	134.2	134.6	135.3	135.6	136.0	136.4	136.5	5.3	0.1	UK
IN ECU			IN ECU							EXPRIMÉS EN ECU		
EUR12	113.6	117.3	120.0	120.5	121.1	121.3	121.4	:	:	3.5	0.1	EUR12
B	111.9	117.6	120.6	120.2	119.9	121.6	121.8	121.8	121.9	3.8	0.1	B
DK	114.2	120.3	122.1	122.1	121.9	122.1	121.6	121.1	121.3	0.5	0.1	DK
D	117.0	121.4	123.9	124.2	124.5	124.9	125.4	125.8	126.1	4.1	0.2	D
GR	97.4	97.4	98.4	99.2	99.6	100.7	101.9	102.5	102.9	6.1	0.3	GR
E	120.8	126.7	131.7	132.3	133.0	132.7	132.1	131.9	132.9	2.6	0.8	E
F	:	:	:	:	:	:	:	:	:	:	:	F
IRL	104.8	107.4	107.5	108.0	108.3	108.6	108.9	107.8	107.3	0.3	-0.4	IRL
I	117.6	121.5	122.2	123.5	124.0	124.4	124.6	124.4	124.0	2.1	-0.3	I
L	116.5	122.5	127.1	126.3	126.1	127.2	126.6	126.4	126.5	4.3	0.1	L
NL	113.5	116.7	118.3	118.3	117.7	118.1	118.3	118.6	118.6	2.2	-0.0	NL
P	:	:	:	:	:	:	:	:	:	:	:	P
UK	105.5	106.1	112.2	113.2	115.1	114.9	114.5	115.2	115.0	4.4	-0.2	UK

**VERBRAUCHSGÜTER
CONSUMER GOODS
BIENS DE CONSOMMATION
PREISINDIZES - PRICE INDICES - INDICES DE PRIX**

1985 = 100

	1989	1990	1991								Letzte Zahl Latest figure Dernier chiffre		
			02	03	04	05	06	07	08	%	%		
										T/T-12	T/T-1		
IN LANDESHAEBRUNG			IN NATIONAL CURRENCY								EXPRIMES EN MONNAIE NATIONALE		
EUR12	112.4	115.9	110.3	110.6	119.2	119.6	119.8	:	:	3.4	0.2	EUR12	
B	103.9	103.7	104.5	104.4	104.5	104.6	104.9	104.4	104.9	1.2	0.5	B	
DK	109.1	108.9	107.9	107.9	108.9	110.9	109.9	109.9	109.9	0.9	:	DK	
D	104.3	105.9	107.0	107.2	107.6	107.9	108.1	108.4	108.6	2.2	0.2	D	
GR	160.9	199.8	222.5	226.4	231.4	232.4	225.7	238.8	240.5	18.6	0.7	GR	
E	117.9	121.6	125.5	124.5	125.0	125.4	126.1	126.3	126.4	3.7	0.1	E	
F	107.5	109.9	110.5	110.4	110.7	111.0	111.2	:	:	1.5	0.2	F	
IRL	:	:	:	:	:	:	:	:	:	4.7	0.2	IRL	
I	118.9	122.3	125.1	125.4	125.7	126.1	126.5	126.6	126.8	3.5	0.2	I	
L	112.6	114.5	117.2	117.3	118.3	118.2	118.0	118.0	119.8	3.7	1.6	L	
NL	91.6	94.0	95.8	95.9	96.0	96.3	96.5	98.4	98.7	4.1	0.3	NL	
P	:	:	:	:	:	:	:	:	:	:	:	P	
UK	117.8	124.4	128.7	129.8	131.8	132.4	132.5	133.0	133.3	6.5	0.2	UK	
IN ECU			IN ECU								EXPRIMES EN ECU		
EUR12	108.6	111.2	113.3	113.7	114.5	114.8	114.9	:	:	3.2	0.1	EUR12	
B	107.6	109.8	111.3	110.9	110.6	110.9	111.4	110.9	111.5	1.8	0.6	B	
DK	108.7	111.2	109.8	109.8	110.6	112.9	111.3	110.9	111.1	0.6	0.1	DK	
D	112.2	114.9	116.3	116.3	116.2	116.6	117.1	117.5	117.8	3.0	0.3	D	
GR	98.8	103.8	106.2	107.1	108.4	108.1	105.2	111.2	111.2	6.8	-0.0	GR	
E	116.7	121.3	126.4	125.9	126.6	127.0	126.9	126.6	127.2	2.6	0.5	E	
F	104.0	108.0	107.7	107.4	107.9	108.0	108.4	:	:	0.8	0.4	F	
IRL	:	:	:	:	:	:	:	:	:	4.1	0.2	IRL	
I	113.9	116.3	117.7	118.5	119.0	119.4	119.8	119.7	119.6	2.8	-0.1	I	
L	116.5	121.2	124.8	124.6	125.2	125.3	125.3	125.3	127.3	4.4	1.7	L	
NL	98.5	102.1	104.2	104.1	103.7	104.3	104.7	106.8	107.1	4.9	0.3	NL	
P	:	:	:	:	:	:	:	:	:	:	:	P	
UK	103.1	102.6	107.6	109.2	112.1	112.1	111.6	112.3	112.3	5.6	-0.1	UK	

ERZEUGERPREISINDEX

PRODUCER PRICE INDEX

INDICE DES PRIX A LA PRODUCTION

EUR 12 - 1985 = 100

IN LANDESWAHRUNG
IN NATIONAL CURRENCY
EN MONNAIE NATIONALE

IN ECU
IN ECU
EN ECU

— NACE 1-4
- - - NACE 1
— NACE 2-4

— NACE 1-4
- - - NACE 1
— NACE 2-4

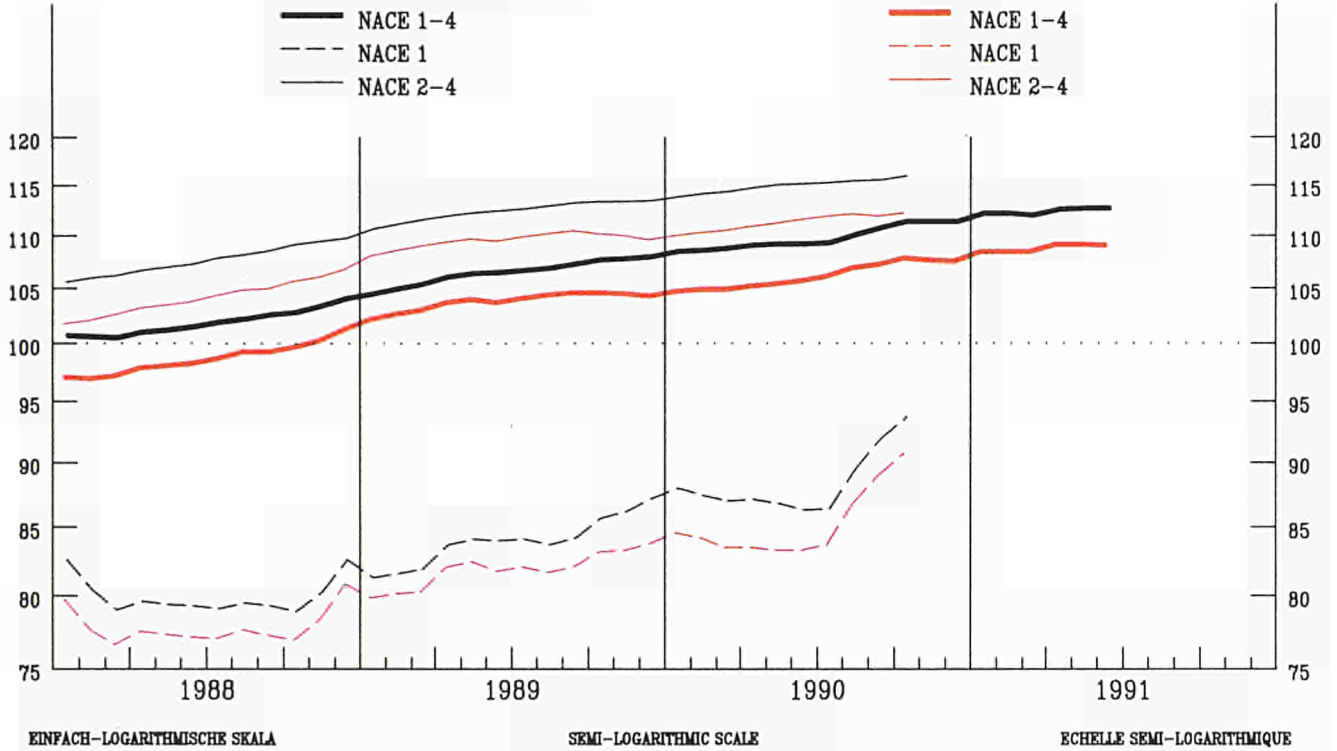

EINFACH-LOGARITHMISCHE SKALA

SEMI-LOGARITHMIC SCALE

ECHELLE SEMI-LOGARITHMIQUE

VERAENDERUNG % T/T-12

VARIATION % T/T-12

VARIATION % T/T-12

IN LANDESWAHRUNG
IN NATIONAL CURRENCY
EN MONNAIE NATIONALE

IN ECU
IN ECU
EN ECU

- - - NACE 1
— NACE 2-4

- - - NACE 1
— NACE 2-4

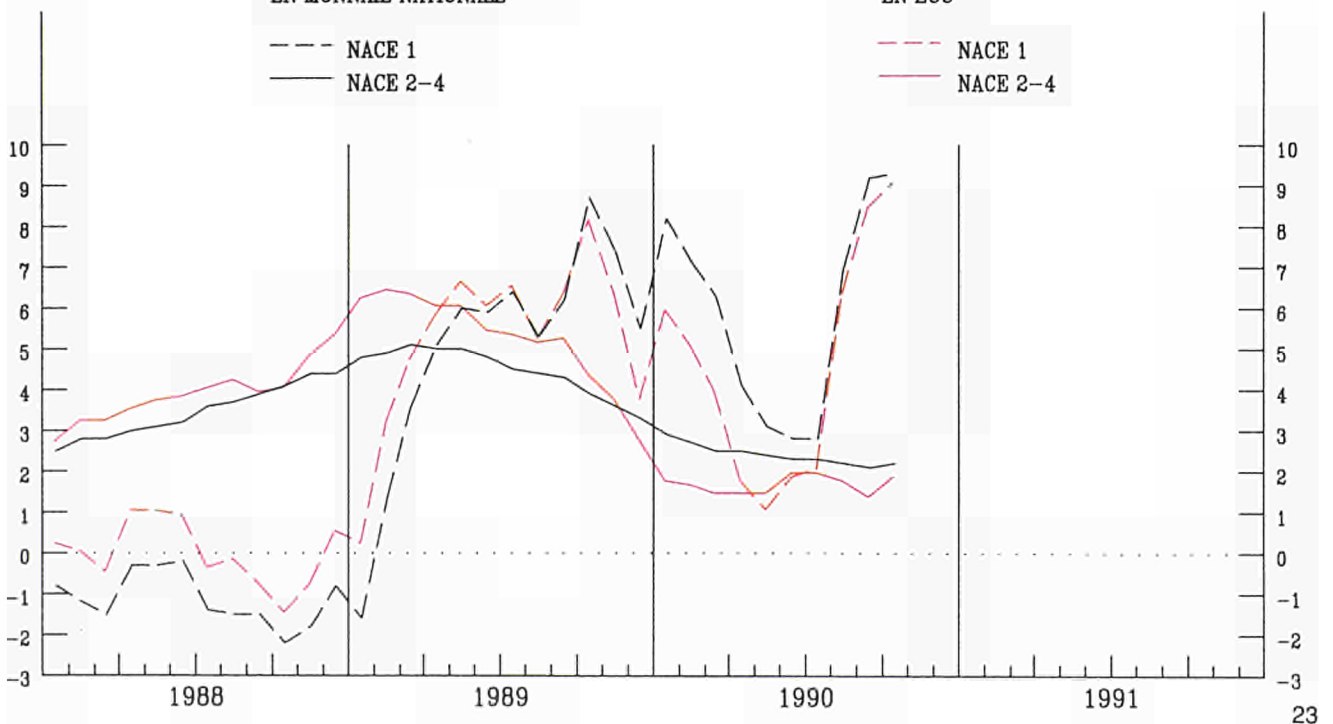

GESAMTE NACE 1
TOTAL NACE 1
ENSEMBLE NACE 1
PREISINDIZES - PRICE INDICES - INDICES DE PRIX

1985 = 100

	1989	1990	1991							Letzte Zahl Latest figure Dernier chiffre		
			02	03	04	05	06	07	08	% T/T-12	% T/T-1	
IN LANDESWAERUNG			IN NATIONAL CURRENCY							EXPRIMES EN MONNAIE NATIONALE		
EUR12	84.0	:	:	:	:	:	:	:	:	9.3	1.9	EUR12
B	66.4	69.3	65.4	64.0	65.2	65.6	66.1	66.7	67.6	-5.7	1.3	B
DK	:	:	:	:	:	:	:	:	:	:	:	DK
D	82.2	85.3	87.1	85.2	87.8	88.4	88.3	91.3	91.3	6.3	:	D
GR	133.8	166.5	186.6	185.4	195.3	209.5	210.0	220.1	224.0	28.2	1.8	GR
E	85.5	:	:	:	:	:	:	:	:	10.3	3.3	E
F	85.1	88.3	91.6	90.7	90.2	89.7	89.2	:	:	4.0	-0.6	F
IRL	57.5	63.4	73.1	73.0	71.4	71.9	69.9	74.5	73.1	36.6	-1.9	IRL
I	84.3	98.1	109.6	109.6	108.1	104.4	104.5	105.6	105.6	5.9	:	I
L	:	:	:	:	:	:	:	:	:	:	:	L
NL	62.2	68.1	71.7	71.7	71.5	71.7	71.8	72.4	72.6	6.4	0.3	NL
P	:	:	:	:	:	:	:	:	:	:	:	P
UK	90.9	95.1	98.7	95.1	98.6	97.8	96.4	97.4	96.8	1.6	-0.6	UK

NACE 2 BIS 4
NACE 2 TO 4
NACE 2 A 4
PREISINDIZES - PRICE INDICES - INDICES DE PRIX

1985 = 100

	1989	1990	1991							Letzte Zahl Latest figure Dernier chiffre		
			02	03	04	05	06	07	08	% T/T-12	% T/T-1	
IN LANDESWAERUNG			IN NATIONAL CURRENCY							EXPRIMES EN MONNAIE NATIONALE		
EUR12	112.5	:	:	:	:	:	:	:	:	2.2	0.3	EUR12
B	104.7	104.2	103.4	103.4	103.9	104.0	104.2	103.7	104.0	-0.3	0.2	B
DK	111.0	112.6	112.5	113.3	113.4	114.2	114.3	114.3	114.4	1.5	0.0	DK
D	104.6	105.9	107.0	107.2	107.6	107.6	107.7	107.9	108.0	1.8	0.1	D
GR	169.0	193.8	213.5	216.0	220.5	221.9	224.6	226.7	228.2	16.0	0.7	GR
E	113.5	:	:	:	:	:	:	:	:	1.4	0.3	E
F (1)	110.5	112.0	112.8	112.9	113.0	113.1	113.1	:	:	1.1	0.1	F (1)
IRL	115.1	115.2	115.3	115.7	116.1	116.1	116.2	116.1	116.1	0.7	:	IRL
I	118.3	121.3	123.5	123.8	124.0	124.2	124.4	124.4	124.5	2.4	0.1	I
L	100.8	98.9	96.0	96.0	97.2	97.3	96.7	96.5	96.5	-2.1	0.0	L
NL	99.3	98.2	99.0	99.0	99.1	99.2	99.5	99.5	99.7	1.8	0.2	NL
P	:	:	:	:	:	:	:	:	:	:	:	P
UK	118.0	124.3	128.9	129.6	130.6	130.9	130.9	131.2	131.4	5.2	0.2	UK

**INDEX DER BESCHAEFTIGUNG
NACE 1-4**

**INDEX OF EMPLOYMENT
NACE 1-4**

**INDICE DE L'EMPLOI
NACE 1-4**

1985=100

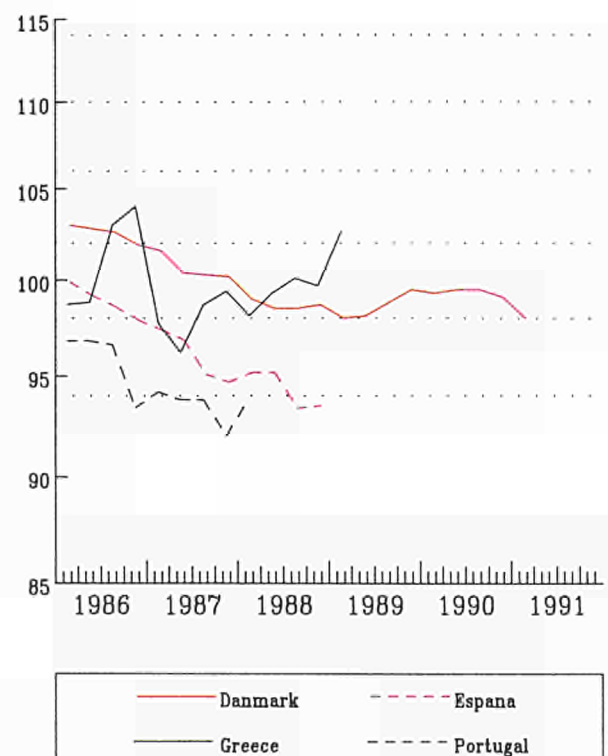
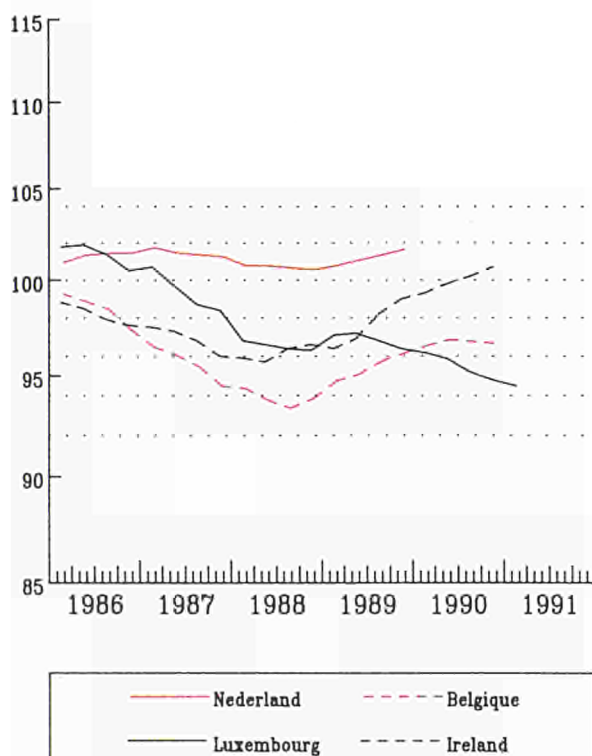
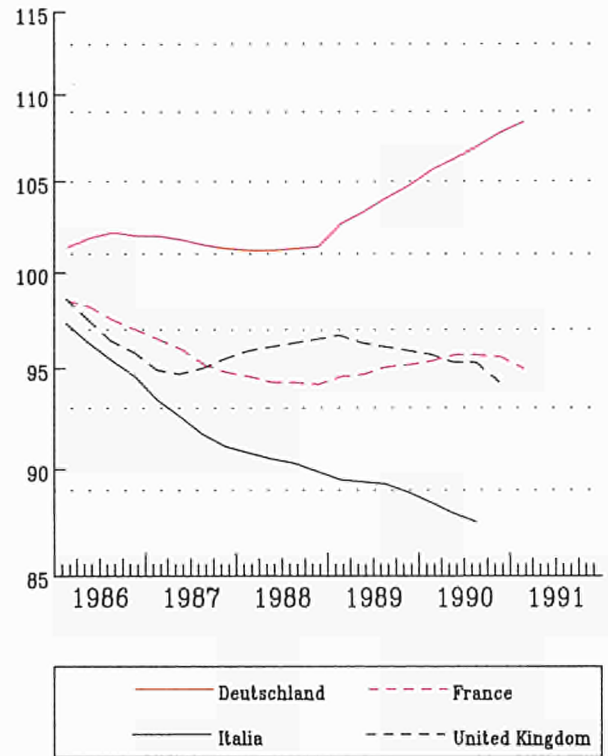
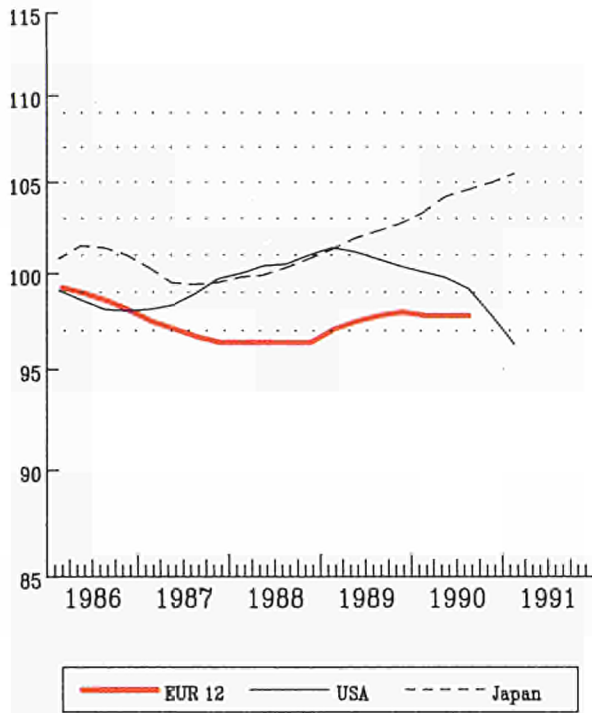



ANGABEN NACH INDUSTRIELLEN BEREICHEN
DATA BY BRANCH OF INDUSTRY
DONNÉES PAR BRANCHES INDUSTRIELLES

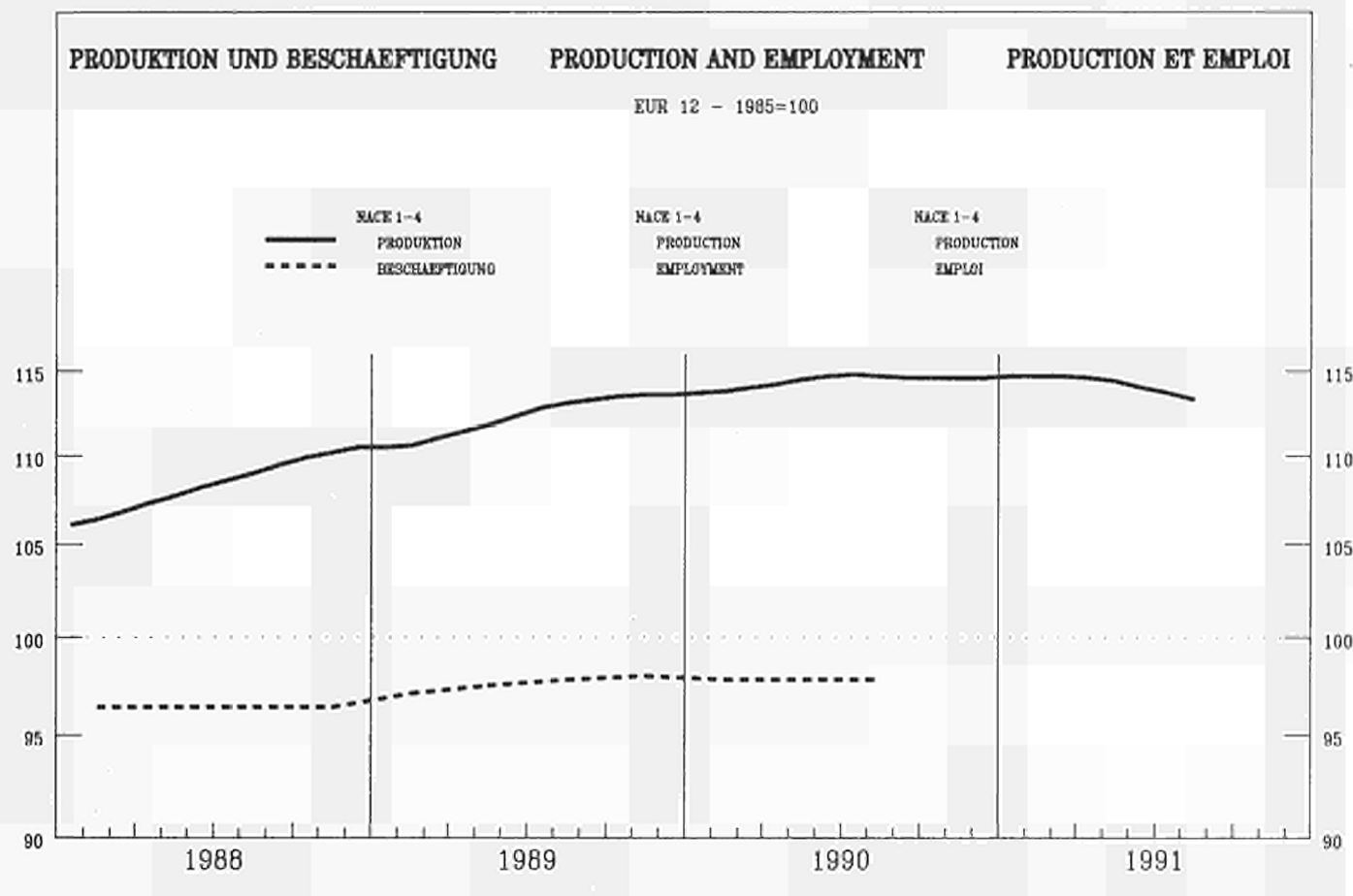

! EUR12 ! B ! DK ! D(WEST) ! GR ! E ! F ! IRL ! I ! L ! NL ! P ! UK !

PRODUKTIONSINDIZES

INDICES OF PRODUCTION

INDICES DE PRODUCTION

Pro Arbeitstag

Par working day

Par jour ouvrable

1990	07	108.9	88.4	77.9	112.0	105.9	121.7	107.5	134.5	121.2	121.0	88.0	140.6	100.2
	08	87.4	105.6	115.9	107.5	93.9	69.4	82.4	123.7	58.9	95.2	88.0	99.9	96.6
	09	118.3	126.2	111.9	123.5	98.3	119.2	112.6	149.4	127.1	119.7	107.0	160.0	109.5
	10	122.1	121.0	117.9	132.4	113.3	123.2	116.7	147.7	123.6	118.0	113.0	162.4	112.2
	11	123.1	129.0	118.9	126.9	108.3	127.2	129.8	152.6	124.4	120.0	126.0	143.8	114.9
	12	113.4	111.2	101.9	118.9	103.2	107.6	111.3	148.4	113.9	114.6	131.0	138.8	104.0
1991	01	115.7	115.7	105.9	118.0	95.1	121.0	120.5	142.5	116.5	111.9	124.0	134.4	103.9
	02	119.4	120.4	103.9	117.9	98.3	115.2	120.3	149.1	124.9	119.4	133.0	141.8	114.6
	03	120.5	119.4	109.9	127.9	100.7	112.9	115.9	154.1	124.7	121.3	113.0	141.4	115.0
	04	116.5	114.8	109.9	122.8	98.4	119.8	117.2	145.5	120.1	126.2	112.0	135.7	104.1
	05	113.9	118.3	112.9	117.5	101.3	122.0	113.8	147.3	120.6	122.3	108.0	140.0	100.0
	06	118.1		115.9	125.0	103.6	119.9	115.7	159.2	127.1	131.8	106.0	144.9	104.9
	07	108.8		86.9	116.4		120.5	107.8	132.0	117.4		90.0	147.8	97.8
	08	84.0		114.9	103.4			81.5		51.9		90.0		95.5

Saisonbereinigt

Seasonally adjusted

Desaisonnalisés

1990	07	114.4	113.9	108.9	118.4	106.4	115.4	112.6	144.7	117.4	121.6	108.3	138.5	109.5
	08	115.2	114.2	110.2	120.1	102.5	116.1	114.8	148.6	118.8	118.7	108.8	136.0	108.1
	09	115.0	120.6	102.7	119.6	90.7	114.5	112.9	150.4	119.3	122.0	113.6	138.7	107.9
	10	115.2	117.0	109.5	120.8	107.3	114.7	113.7	143.6	116.5	114.5	109.4	138.9	108.0
	11	114.6	119.9	110.9	120.2	102.7	117.6	112.2	145.4	115.5	115.7	110.8	140.1	106.2
	12	114.3	119.7	103.3	120.2	103.5	112.3	111.1	149.2	117.2	116.7	117.2	138.4	105.6
1991	01	115.9	114.0	111.5	122.3	101.5	118.2	114.5	149.0	117.3	113.0	114.6	135.5	105.3
	02	115.5	116.4	108.6	121.3	99.5	114.4	113.9	151.0	116.0	117.0	120.0	139.4	107.0
	03	113.3	114.6	104.9	120.4	101.2	108.6	110.3	145.3	116.5	119.8	107.9	138.6	107.0
	04	114.0	110.4	112.0	121.9	100.9	118.3	112.4	144.0	112.7	117.5	109.8	131.5	104.6
	05	113.8	115.0	111.2	119.4	101.0	114.8	112.4	140.1	115.6	115.9	114.8	134.0	104.0
	06	115.6		106.7	123.2	101.1	112.7	112.5	145.2	118.7	122.6	113.8	137.4	107.4
	07	114.4		116.9	123.8		114.1	112.2	142.6	113.6		111.6	137.1	107.1
	08	112.1		109.2	120.4			113.4		112.7		111.8		105.5

GRUNDSTOFFE UND PRODUKTIONSGÜTER
INTERMEDIATE GOODS
BIENS INTERMEDIAIRES

1985 = 100

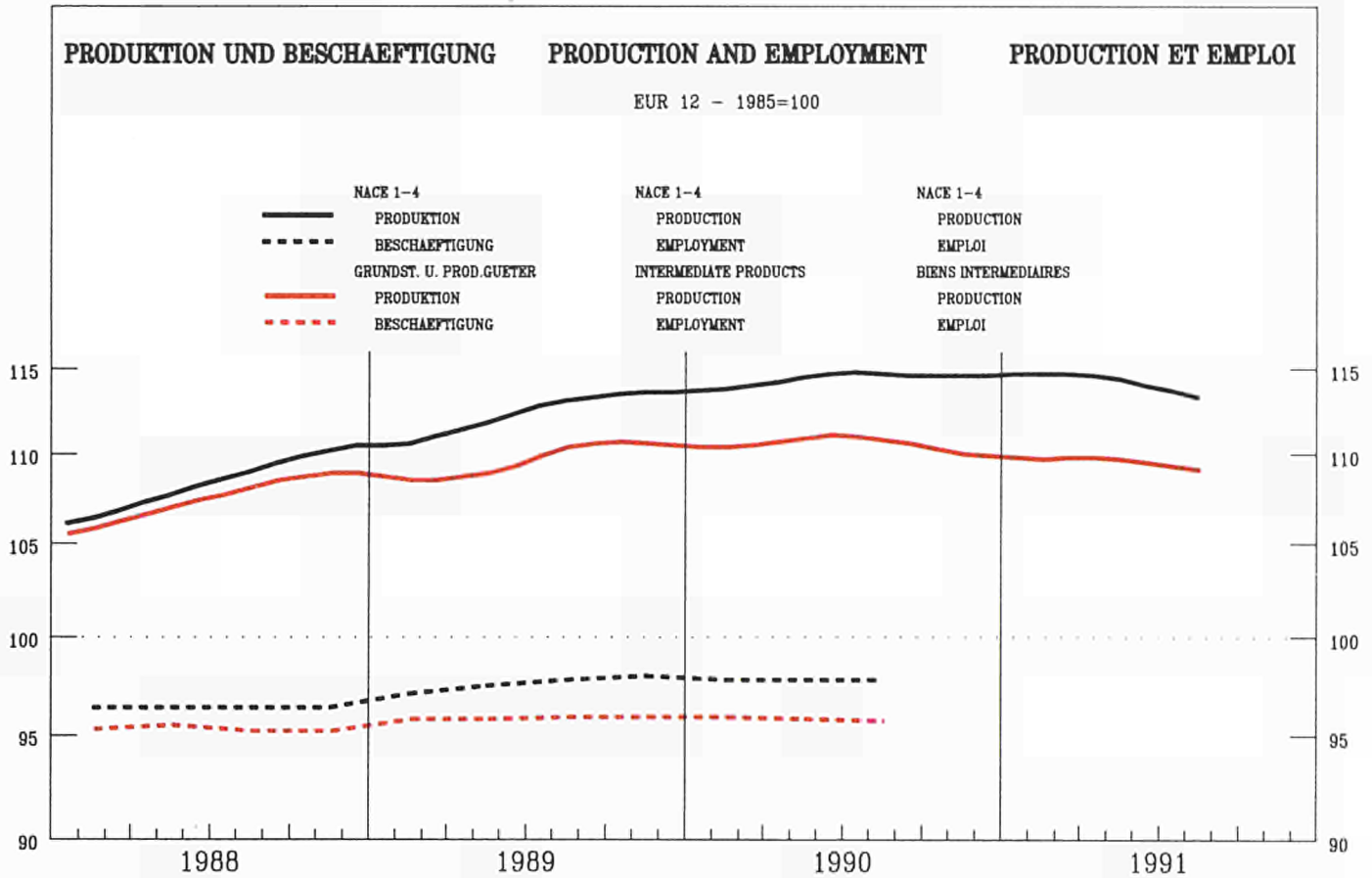

! EUR12 ! B ! DK ! D(WEST) ! GR ! E ! F ! IRL ! I ! L ! NL ! P ! UK !

PRODUKTIONSINDIZES		INDICES OF PRODUCTION											INDICES DE PRODUCTION	
Pro Arbeitstag		Per working day											Par jour ouvrable	
1990	07 !	103.9 !	90.1	74.1	108.3	104.5	110.5	103.1	129.9	120.0	118.2	77.0	126.9	92.6 !
	08 !	83.4 !	105.8	125.2	105.9	88.7	75.0	75.4	105.8	60.8	90.5	77.0	81.8	89.4 !
	09 !	111.9 !	124.6	115.2	115.8	95.1	108.1	110.6	142.6	126.0	119.9	97.0	124.1	99.9 !
	10 !	116.2 !	119.9	125.2	124.9	113.3	113.6	114.1	134.6	121.7	115.8	103.0	131.9	105.6 !
	11 !	118.3 !	130.5	121.2	119.6	109.5	116.9	119.5	130.7	122.9	120.5	125.0	134.9	109.4 !
	12 !	106.8 !	113.5	91.2	106.1	97.7	105.6	112.0	123.0	109.1	114.8	134.0	126.1	97.8 !
1991	01 !	115.2 !	116.2	111.2	117.3	102.4	116.5	123.7	133.3	115.8	112.1	137.0	123.9	103.7 !
	02 !	118.4 !	120.8	101.2	113.6	101.9	111.0	125.9	144.1	122.6	119.9	147.0	131.6	113.4 !
	03 !	116.5 !	119.9	109.2	122.0	105.5	108.5	115.8	148.6	122.4	121.2	109.0	131.4	109.4 !
	04 !	112.3 !	117.3	116.2	117.2	102.3	112.3	115.6	142.4	119.7	124.6	104.0	130.0	99.2 !
	05 !	109.3 !	121.3	119.2	113.2	103.2	114.1	110.7	144.7	120.3	120.6	98.0	93.5	93.5 !
	06 !	111.4 !		121.2	115.9	103.6	112.0	112.9	172.1	123.9		93.0	96.7	96.7 !
	07 !	104.4 !		82.1	111.9		112.0	103.9	125.5	116.8		80.0	92.3	92.3 !
	08 !	80.3 !		121.2	99.9			75.0		54.6		79.0	90.1	90.1 !
Saisonbereinigt		Seasonally adjusted											Desaisonnalisés	
1990	07 !	109.6 !	115.4	112.8	113.1	106.6	106.8	110.1	134.5	115.6	121.0	101.9	124.4	102.3 !
	08 !	111.2 !	114.7	113.5	113.7	104.9	111.7	112.2	146.0	117.5	118.8	102.4	121.7	101.1 !
	09 !	111.0 !	120.2	101.7	114.6	94.8	108.0	111.1	144.0	119.0	121.0	109.0	124.9	102.0 !
	10 !	110.6 !	116.5	112.9	115.2	109.6	108.1	111.3	128.6	115.0	112.7	104.7	128.2	102.6 !
	11 !	110.2 !	120.6	112.5	114.9	103.4	109.8	111.0	127.6	114.0	115.7	105.2	128.2	101.3 !
	12 !	109.4 !	120.1	104.4	114.5	100.3	106.9	110.6	133.1	113.8	117.7	111.6	124.7	99.3 !
1991	01 !	110.9 !	114.5	115.6	114.9	101.4	111.3	113.5	136.7	114.7	111.6	112.4	124.2	98.3 !
	02 !	111.7 !	117.2	109.1	114.9	97.8	109.8	115.1	145.9	114.5	115.0	119.3	127.6	102.3 !
	03 !	109.1 !	115.0	106.6	115.1	103.0	103.3	108.7	140.3	115.2	118.4	97.8	127.0	102.0 !
	04 !	108.9 !	112.0	115.6	115.9	102.3	110.4	110.6	135.3	112.4	114.4	103.1	123.0	98.0 !
	05 !	109.4 !	116.9	113.5	114.7	100.8	108.3	111.8	134.3	114.1	115.1	112.3		97.4 !
	06 !	111.0 !		107.1	116.9	100.8	107.0	111.8	155.2	116.4		109.6		103.4 !
	07 !	110.1 !		120.1	116.9		108.4	111.3	129.6	113.1		106.7		102.4 !
	08 !	108.2 !		109.7	111.5			111.8		111.8		106.3		101.1 !

INVESTITIONSGÜTER
CAPITAL GOODS INDUSTRIES
BIENS D'INVESTISSEMENT

1985 = 100

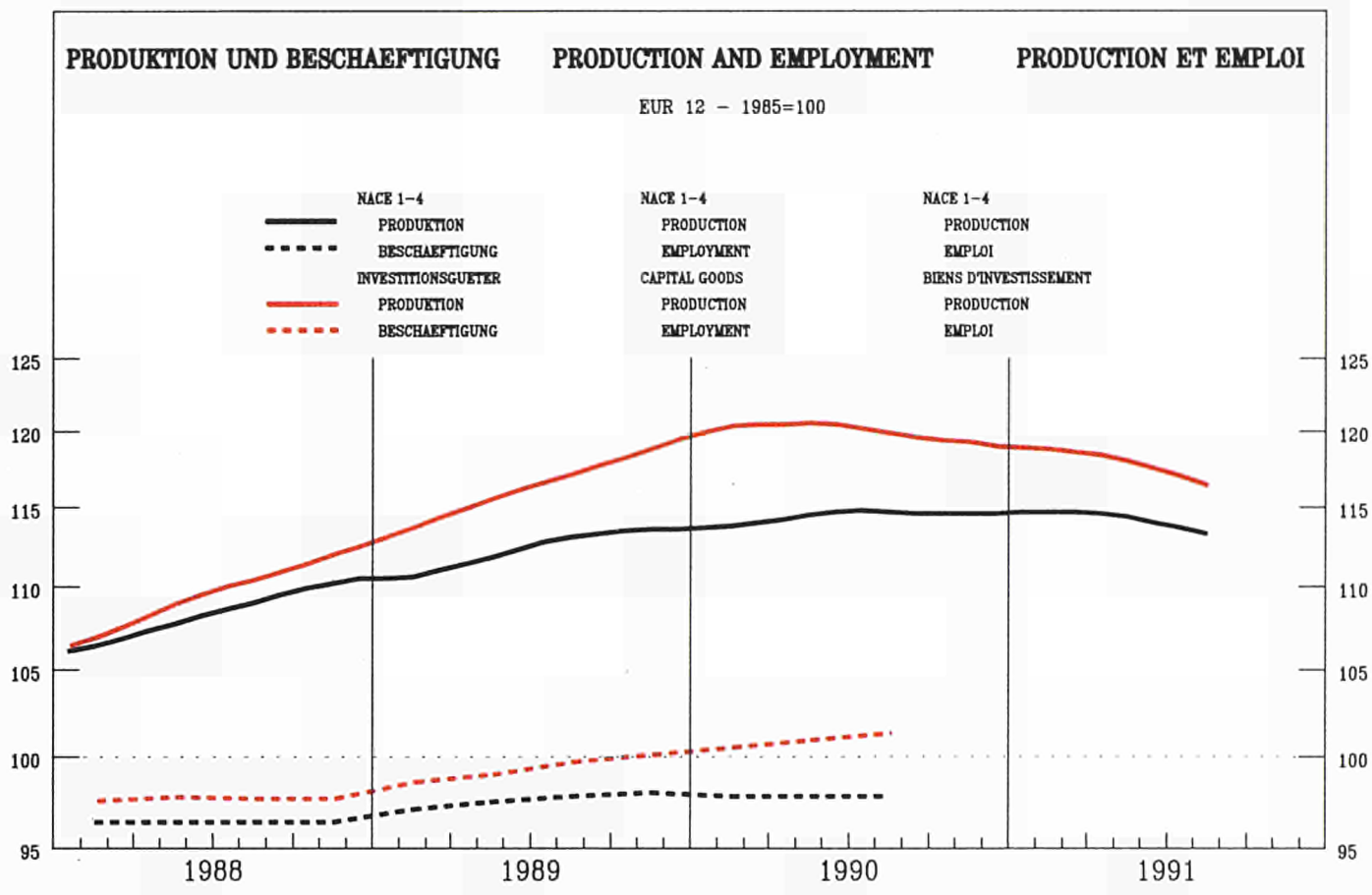

! EUR12 ! B ! DK ! D(WEST) ! GR ! E ! F ! IRL ! I ! L ! NL ! P ! UK !

PRODUKTIONSINDIZES

INDICES OF PRODUCTION

INDICES DE PRODUCTION

Pro Arbeitstag

Per working day

Par jour ouvrable

1990 07	117.1	70.6	68.0	119.4	108.0	165.6	110.9	175.7	129.8	131.3	96.8	123.2	113.6
08	92.8	99.1	107.0	108.2	80.5	39.7	96.7	176.3	51.9	91.2	98.8	59.7	108.1
09	125.4	127.5	108.0	128.6	96.6	156.3	109.1	210.3	129.8	118.2	117.7	130.0	123.1
10	126.9	119.3	113.0	132.6	119.0	161.5	113.1	198.2	129.5	124.3	118.7	128.0	117.3
11	128.1	122.8	120.0	130.4	116.7	168.9	114.4	219.0	130.8	111.3	121.7	128.9	120.7
12	129.4	107.6	120.0	140.3	135.8	139.7	107.9	238.4	131.1	106.9	120.7	122.3	124.5
1991 01	113.0	117.1	102.0	110.8	91.3	137.0	108.7	199.7	118.0	92.5	108.7	119.3	105.9
02	119.7	120.3	104.0	118.8	113.8	125.6	107.5	218.0	126.1	100.4	113.7	121.7	122.1
03	127.2	125.0	110.0	132.0	110.8	117.8	109.9	215.6	129.1	118.8	117.7	129.0	132.4
04	122.0	114.0	108.0	125.8	110.3	136.6	109.9	184.8	127.1	123.8	123.7	120.5	112.0
05	120.1	116.6	110.0	121.0	118.6	147.1	107.7	189.0	127.1	119.0	121.7	110.0	110.0
06	130.0		119.0	135.2	126.3	151.9	110.6	202.7	139.0		124.7	120.5	110.0
07	116.2		74.0	123.4		140.9	105.0	163.6	121.5		99.8	103.6	110.0
08	91.4		107.0	107.3			91.0		42.3		100.7		99.2

Saisonbereinigt

Seasonally adjusted

Desaisonnalisés

1990 07	121.7	100.5	110.7	123.5	117.5	144.1	111.3	202.2	121.6	123.6	113.2	119.4	124.7
08	122.0	107.3	108.0	122.6	110.7	141.4	114.8	209.5	126.4	113.6	114.7	112.0	120.9
09	121.5	120.2	100.5	125.0	97.1	142.6	112.0	210.8	124.6	120.1	117.0	131.3	117.8
10	121.1	115.3	109.1	123.8	115.8	142.0	112.4	205.7	122.0	109.3	110.8	124.1	116.0
11	120.0	115.1	109.6	122.7	107.1	147.6	109.6	209.0	119.2	106.1	113.9	123.6	114.0
12	121.4	117.2	102.6	124.7	113.0	137.4	106.5	221.3	124.6	100.1	115.8	116.7	116.7
1991 01	122.1	112.4	111.5	127.9	104.9	144.6	109.3	213.8	125.7	108.3	113.8	120.2	119.2
02	120.3	114.7	106.7	124.3	114.1	130.2	106.7	208.5	119.5	111.9	116.0	120.0	117.5
03	119.4	118.6	102.0	124.7	105.5	115.2	107.7	192.8	121.6	117.9	117.5	123.1	117.1
04	120.1	108.8	108.9	125.8	106.3	135.0	107.0	191.8	117.4	121.6	116.8	114.7	116.0
05	119.4	113.8	111.1	124.9	111.6	130.1	105.8	183.1	117.5	108.5	117.1	115.6	115.6
06	123.0		105.4	128.9	119.6	130.4	106.3	186.5	126.2		117.9	115.8	115.8
07	120.5		114.6	127.5		119.1	104.7	188.6	116.6		115.9	116.1	116.1
08	119.9		107.6	126.4			107.7		116.7		116.8		114.3

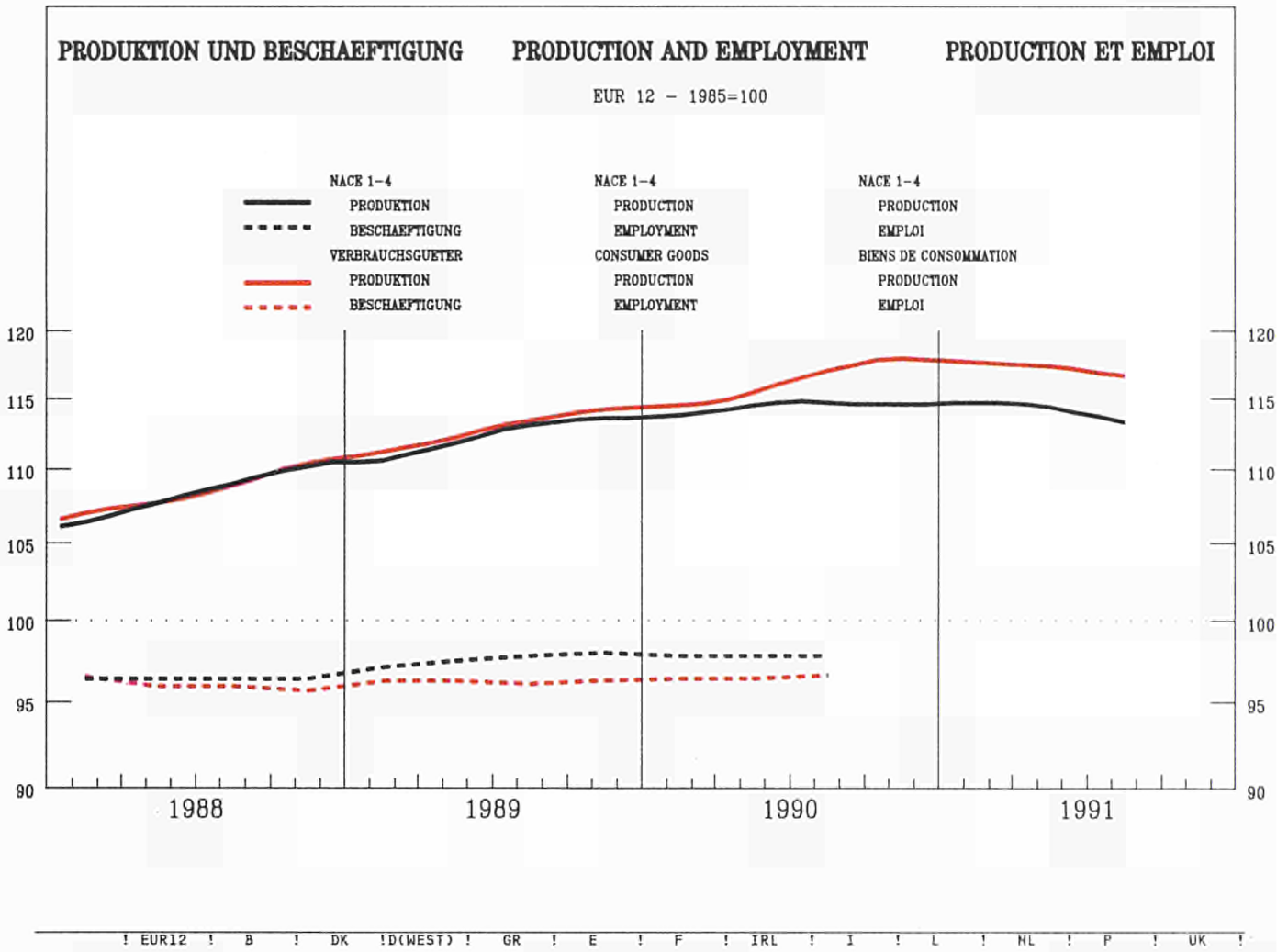

PRODUKTIONSINDIZES		INDICES OF PRODUCTION												INDICES DE PRODUCTION	
Pro Arbeitstag		Per working day												Par jour ouvrable	
1990	07 !	112.2 !	92.7	87.9	109.4	108.9	125.8	114.4	124.4	118.6	130.4	104.0	139.8	107.1 !	
	08 !	91.0 !	107.0	115.9	109.1	107.4	69.9	87.8	114.3	57.6	111.9	108.0	111.7	104.0 !	
	09 !	124.8 !	128.1	110.9	129.6	106.2	124.9	118.8	130.8	127.7	114.8	124.0	143.9	120.7 !	
	10 !	129.8 !	122.3	116.9	143.5	113.0	126.4	124.1	138.3	123.9	122.7	132.0	139.7	123.4 !	
	11 !	127.7 !	127.4	115.9	134.0	105.2	130.6	124.4	139.0	123.8	121.9	134.0	134.4	122.7 !	
	12 !	111.3 !	107.9	96.9	114.1	103.8	102.2	111.9	119.1	113.3	115.1	133.0	126.5	102.0 !	
1991	01 !	117.6 !	116.9	106.9	127.1	85.2	123.0	121.2	118.6	117.1	127.8	116.0	125.3	102.6 !	
	02 !	119.0 !	122.2	104.9	123.3	89.0	118.3	116.7	117.0	127.6	129.5	116.0	134.7	111.2 !	
	03 !	122.5 !	120.4	111.9	132.2	90.9	117.6	119.5	130.0	126.8	124.3	119.0	136.1	113.9 !	
	04 !	120.5 !	115.3	107.9	127.9	89.7	125.6	124.7	129.8	116.6	135.4	123.0	134.4	108.9 !	
	05 !	118.6 !	119.1	110.9	120.3	94.3	124.3	123.5	135.1	117.4	134.7	123.0	107.1 !		
	06 !	122.5 !		110.9	127.3	98.1	122.4	124.6	136.3	126.4		122.0	107.1 !		
	07 !	113.4 !		97.9	115.3		126.7	114.3	127.4	116.3		108.0	106.0 !		
	08 !	88.2 !		115.9	104.2			88.8		52.1		108.0	100.8 !		
Saisonbereinigt		Seasonally adjusted												Desaisonnalisés	
1990	07 !	117.2 !	116.1	106.0	119.7	104.9	119.4	118.7	125.7	114.7	123.8	117.3	136.0	114.2 !	
	08 !	117.9 !	114.8	109.8	123.7	96.7	114.6	120.1	125.5	116.7	118.9	119.8	140.2	114.1 !	
	09 !	117.4 !	120.9	103.2	121.6	84.1	115.8	117.1	130.2	116.8	125.1	122.0	132.8	113.6 !	
	10 !	119.1 !	117.7	108.0	124.6	101.8	116.6	119.4	127.7	116.2	125.7	119.6	132.5	114.0 !	
	11 !	118.5 !	119.7	109.7	124.4	101.0	120.0	116.3	127.3	116.4	119.2	121.1	135.2	111.5 !	
	12 !	117.4 !	119.2	103.5	123.3	107.4	113.6	114.7	128.1	119.5	120.9	126.0	133.0	111.3 !	
1991	01 !	120.2 !	116.2	110.4	128.3	101.6	121.6	119.8	132.7	117.6	127.8	122.1	131.8	110.5 !	
	02 !	118.0 !	118.0	109.9	125.4	99.1	117.3	115.7	126.5	117.1	132.5	121.1	135.5	109.6 !	
	03 !	116.7 !	115.5	107.3	124.0	97.7	109.5	115.0	131.7	116.2	129.0	121.7	132.9	110.4 !	
	04 !	118.7 !	112.4	112.1	126.7	98.1	124.4	119.1	128.9	110.4	131.4	120.6	131.1	109.8 !	
	05 !	117.9 !	116.8	109.9	124.6	99.1	119.1	117.6	124.9	114.8	126.8	122.0	109.9 !		
	06 !	118.9 !		107.2	127.2	97.0	115.2	117.8	124.6	119.1		121.8	109.9 !		
	07 !	118.7 !		115.8	126.1		120.3	118.3	128.8	113.0		121.7	110.8 !		
	08 !	115.7 !		109.8	123.1			120.2		112.2		120.2	108.9 !		

BERGBAU UND GEWINNUNG VON STEINEN UND ERDEN
MINING AND QUARRYING
INDUSTRIES EXTRACTIVES

1985 = 100

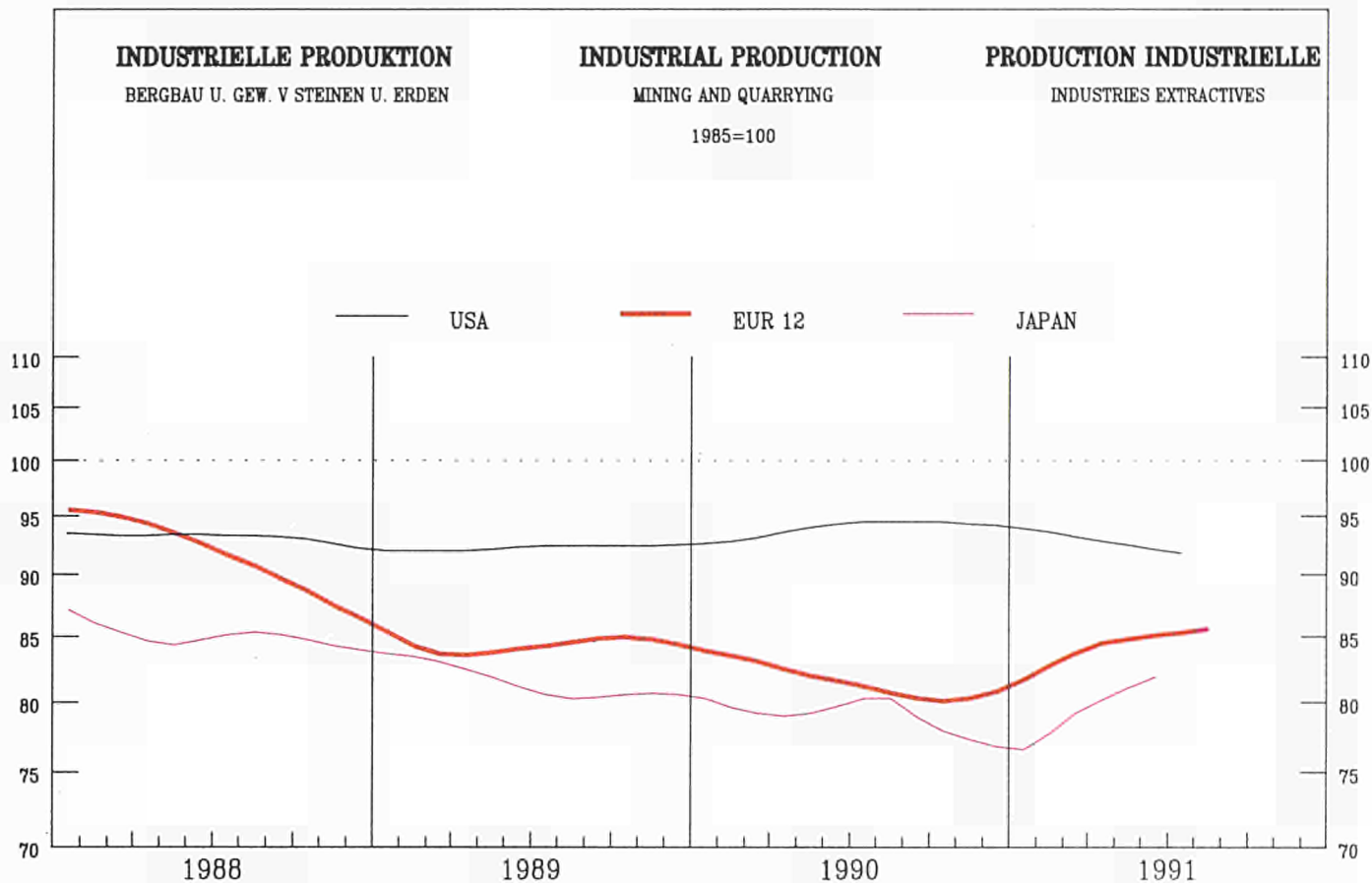

! EUR12 ! B ! DK ! D(WEST) ! GR ! E ! F ! IRL ! I ! L ! NL ! P ! UK !

PRODUKTIONSINDIZES

INDICES OF PRODUCTION

INDICES DE PRODUCTION

Pro Arbeitstag

Per working day

Par jour ouvrable

1990 07 !	71.6 !	41.5	84.1	89.9	52.7	81.0	60.0	218.5	133.9	157.4	52.0	491.4	68.0 !
08 !	70.2 !	44.5	115.1	90.7	55.9	75.9	61.7	149.0	126.1	106.5	52.0	382.7	66.0 !
09 !	77.6 !	47.5	110.1	90.9	53.9	79.8	89.7	89.9	132.1	189.0	79.0	467.1	70.0 !
10 !	86.5 !	46.2	113.1	97.2	58.8	87.8	93.3	74.0	128.7	173.6	93.0	461.5	80.0 !
11 !	89.1 !	52.1	106.1	90.0	55.0	84.3	88.3	74.8	130.9	165.9	131.0	467.5	81.0 !
12 !	83.3 !	52.2	85.1	79.6	51.0	72.9	73.7	68.7	126.1	87.7	147.0	508.9	75.0 !
1991 01 !	84.3 !	41.8	90.1	85.7	54.5	76.1	84.0	58.5	117.8	95.1	149.0	376.2	75.0 !
02 !	92.8 !	43.9	85.1	76.7	52.8	78.9	83.7	72.0	111.2	84.1	167.0	372.7	89.0 !
03 !	91.0 !	40.7	102.1	93.8	56.2	68.7	87.5	78.2	122.7	174.7	101.0	434.3	89.0 !
04 !	78.2 !	39.2	110.1	86.0	55.5	70.3	92.2	76.7	124.9	177.6	92.0	313.2	71.0 !
05 !	74.2 !	40.1	111.1	86.5	55.0	76.7	89.3	125.8	125.6	205.0	81.0		66.0 !
06 !	75.8 !		112.1	84.0	60.3	74.9	88.3	173.1	130.5		71.0		70.0 !
07 !	76.7 !		91.1	86.5		79.0	75.1	154.5	126.7		58.0		75.0 !
08 !	74.0 !		108.1	81.6			63.7		118.5		56.0		74.0 !

Saisonbereinigt

Seasonally adjusted

Desaisonnalisés

1990 07 !	81.1 !	51.4	113.7	88.5	50.3	82.0	74.3	126.7	133.4	139.5	87.6	465.9	74.0 !
08 !	82.2 !	46.6	101.5	90.0	52.1	80.2	81.7	145.2	137.4	145.9	87.8	433.3	72.0 !
09 !	81.3 !	43.2	77.5	89.0	51.8	77.1	86.2	100.4	132.7	162.1	99.4	470.6	73.0 !
10 !	83.2 !	40.8	92.9	88.8	60.8	81.8	84.0	91.4	125.8	152.5	94.8	453.1	78.0 !
11 !	80.7 !	43.1	100.8	86.2	51.2	76.8	81.7	95.3	127.3	156.6	94.6	468.8	74.0 !
12 !	78.8 !	50.3	91.8	83.4	52.6	74.4	77.4	111.3	125.1	130.4	102.7	519.4	71.0 !
1991 01 !	80.4 !	43.4	114.0	87.1	56.9	76.9	82.3	98.1	123.9	155.1	103.6	416.1	70.0 !
02 !	85.4 !	44.5	110.5	84.3	54.9	81.8	81.1	110.1	114.2	122.2	115.3	411.4	80.0 !
03 !	84.3 !	43.0	100.1	92.0	58.3	68.0	82.4	110.3	124.7	173.6	83.1	447.9	84.0 !
04 !	77.7 !	40.4	103.5	87.6	59.1	75.5	86.5	105.5	121.1	150.3	91.5	315.4	70.0 !
05 !	78.2 !	41.8	100.5	86.2	59.6	77.7	84.4	61.7	121.6		107.7		68.0 !
06 !	84.9 !		103.2	86.0	61.2	73.1	85.7	84.4	126.0		103.4		82.0 !
07 !	85.0 !		118.1	85.3		79.1	89.1	89.3	124.5		98.4		81.0 !
08 !	84.9 !		95.7	81.6			84.3		127.2		96.3		79.0 !

**BE- UND VERARBEITENDES GEWERBE
MANUFACTURING INDUSTRIES
INDUSTRIES MANUFACTURIERES**

1985 = 100

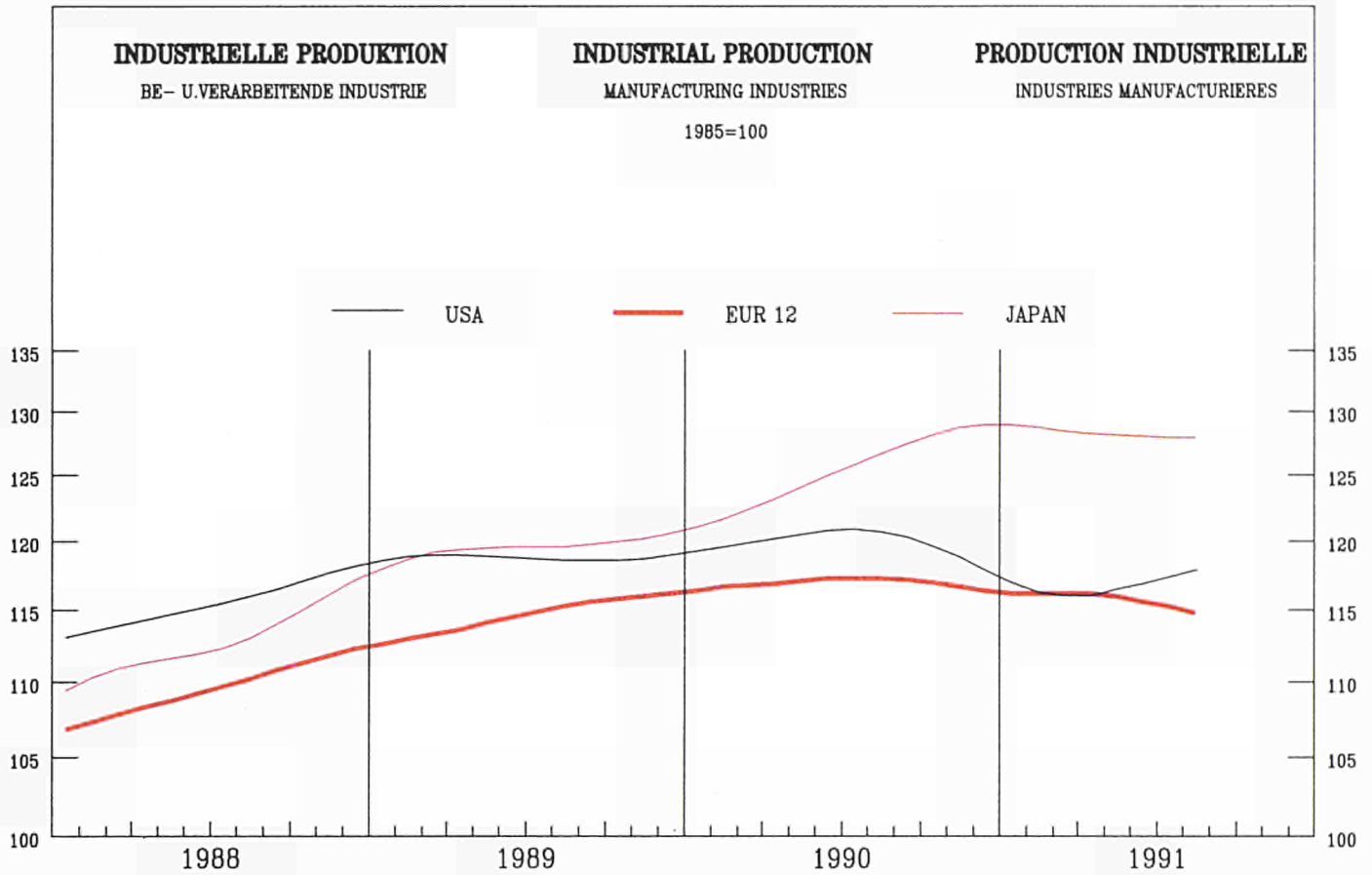

! EUR12 ! B ! DK ! D(WEST) ! GR ! E ! F ! IRL ! I ! L ! NL ! P ! UK !

PRODUKTIONSINDIZES

INDICES OF PRODUCTION

INDICES DE PRODUCTION

Pro Arbeitstag

Per working day

Par jour ouvrable

1990	07 !	113.9 !	87.7	77.9	114.1	123.9	112.2	136.8	121.5	121.3	103.9	130.6	111.7 !
	08 !	87.3 !	105.5	115.9	109.0	65.1	81.7	126.6	53.7	92.5	104.9	88.7	106.7 !
	09 !	123.7 !	128.5	111.9	126.3	121.8	115.2	157.4	127.6	119.1	120.9	131.1	123.0 !
	10 !	126.3 !	123.7	117.9	135.0	126.2	118.5	155.2	123.7	117.2	122.9	133.9	121.9 !
	11 !	125.0 !	130.9	118.9	128.7	129.9	117.5	159.5	123.7	118.7	123.9	134.0	122.7 !
	12 !	112.3 !	110.4	101.9	119.6	106.1	103.6	153.6	111.8	112.5	122.9	125.8	107.7 !
1991	01 !	114.9 !	112.9	105.9	118.2	121.0	114.9	147.3	114.4	109.4	113.9	123.8	106.2 !
	02 !	118.1 !	119.0	103.9	118.9	115.6	112.8	154.7	123.0	117.4	115.9	131.4	116.7 !
	03 !	122.8 !	117.9	109.9	129.7	114.4	115.2	161.0	124.7	120.7	118.9	132.6	120.8 !
	04 !	120.0 !	112.9	109.9	125.1	122.5	116.8	150.7	120.1	125.4	122.9	130.2	111.7 !
	05 !	118.0 !	116.4	112.9	119.4	124.7	115.0	153.2	120.9	121.4	121.9	129.2	109.2 !
	06 !	123.8 !		115.9	128.3	122.8	119.2	165.2	128.1		124.9		116.5 !
	07 !	112.9 !		86.9	119.0	122.0	109.6	135.6	117.2		104.9		105.5 !
	08 !	82.7 !		114.9	105.1		79.7		46.8		105.9		101.1 !

Saisonbereinigt

Seasonally adjusted

Desaisonnalisés

1990	07 !	117.5 !	114.2	108.9	120.3	116.1	113.9	148.6	116.7	121.1	116.6	127.2	120.0 !
	08 !	117.6 !	114.0	110.2	121.3	117.5	115.4	154.1	118.1	117.9	117.4	127.4	118.4 !
	09 !	117.9 !	122.1	102.7	121.3	116.0	112.7	156.4	118.8	121.2	119.8	128.2	117.3 !
	10 !	117.9 !	118.9	109.5	122.6	116.2	114.0	149.5	115.8	113.2	115.7	128.8	115.7 !
	11 !	117.2 !	122.0	110.9	122.2	119.4	111.5	150.1	114.8	114.3	117.0	129.8	114.1 !
	12 !	116.1 !	120.3	103.3	122.1	112.7	107.9	154.1	116.4	115.6	119.9	126.6	114.3 !
1991	01 !	118.4 !	112.5	111.5	124.7	119.7	113.2	160.5	116.6	111.4	117.9	126.4	114.2 !
	02 !	116.4 !	115.1	108.6	123.3	114.8	109.8	156.1	114.9	116.0	118.0	129.6	112.8 !
	03 !	115.8 !	112.8	104.9	122.7	107.4	110.1	150.0	116.0	119.6	118.6	128.9	113.1 !
	04 !	116.8 !	108.6	112.0	123.5	120.2	111.6	147.6	111.5	116.7	118.0	124.9	112.5 !
	05 !	116.0 !	113.0	111.2	120.7	115.7	110.6	146.6	113.7	114.6	118.7		112.4 !
	06 !	118.0 !		106.7	125.0	113.9	111.6	151.4	118.3		120.2		112.8 !
	07 !	116.5 !		116.9	125.5	114.8	110.9	147.3	112.4		117.4		113.4 !
	08 !	113.6 !		109.2	105.1		112.5		111.7		118.5		112.2 !

Deutschland

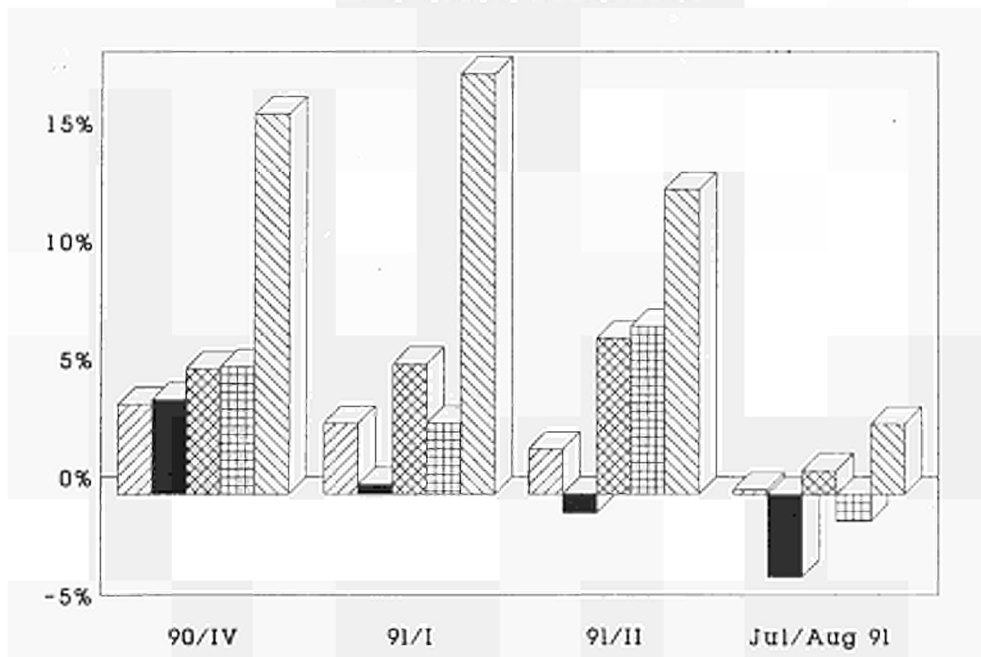

France

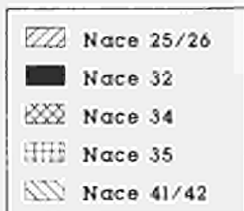
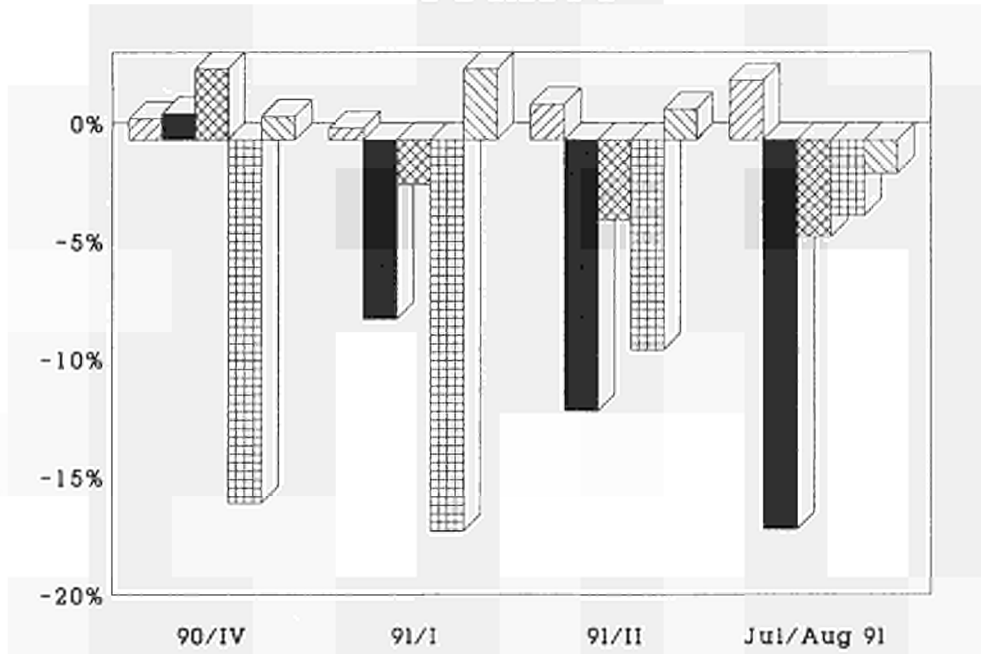

INDUSTRIELLE PRODUKTION

Veränderung gegenüber dem
Vorjahresquartal

INDUSTRIAL PRODUCTION

Change from the corresponding quarter
of the previous year

PRODUCTION INDUSTRIELLE

Variation par rapport au trimestre
de l'année précédente

Italia

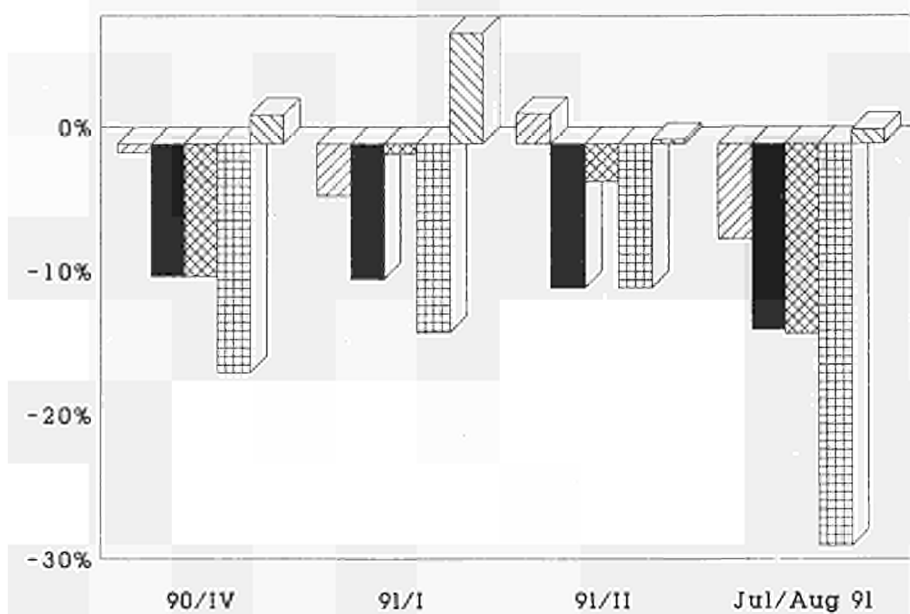

United Kingdom

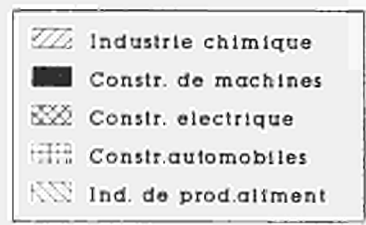
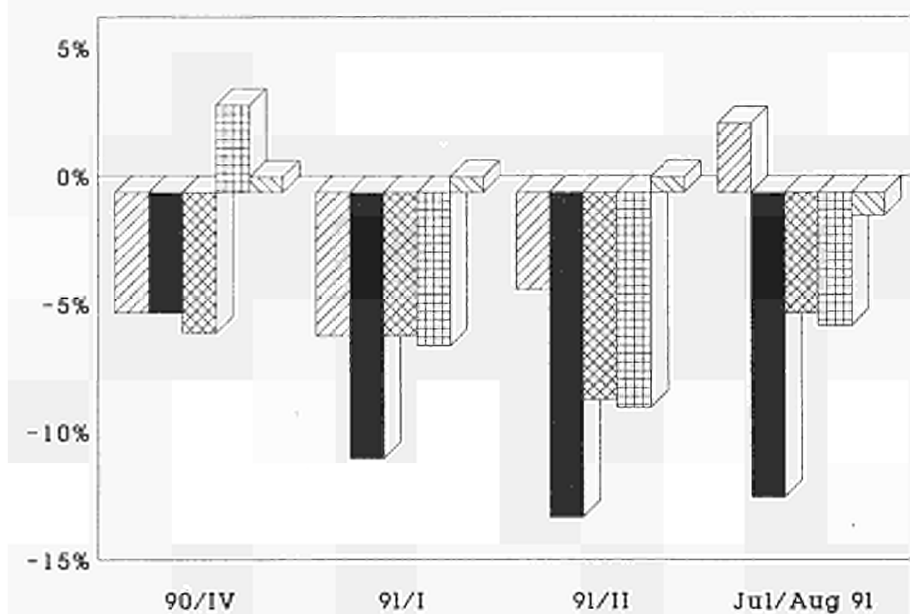

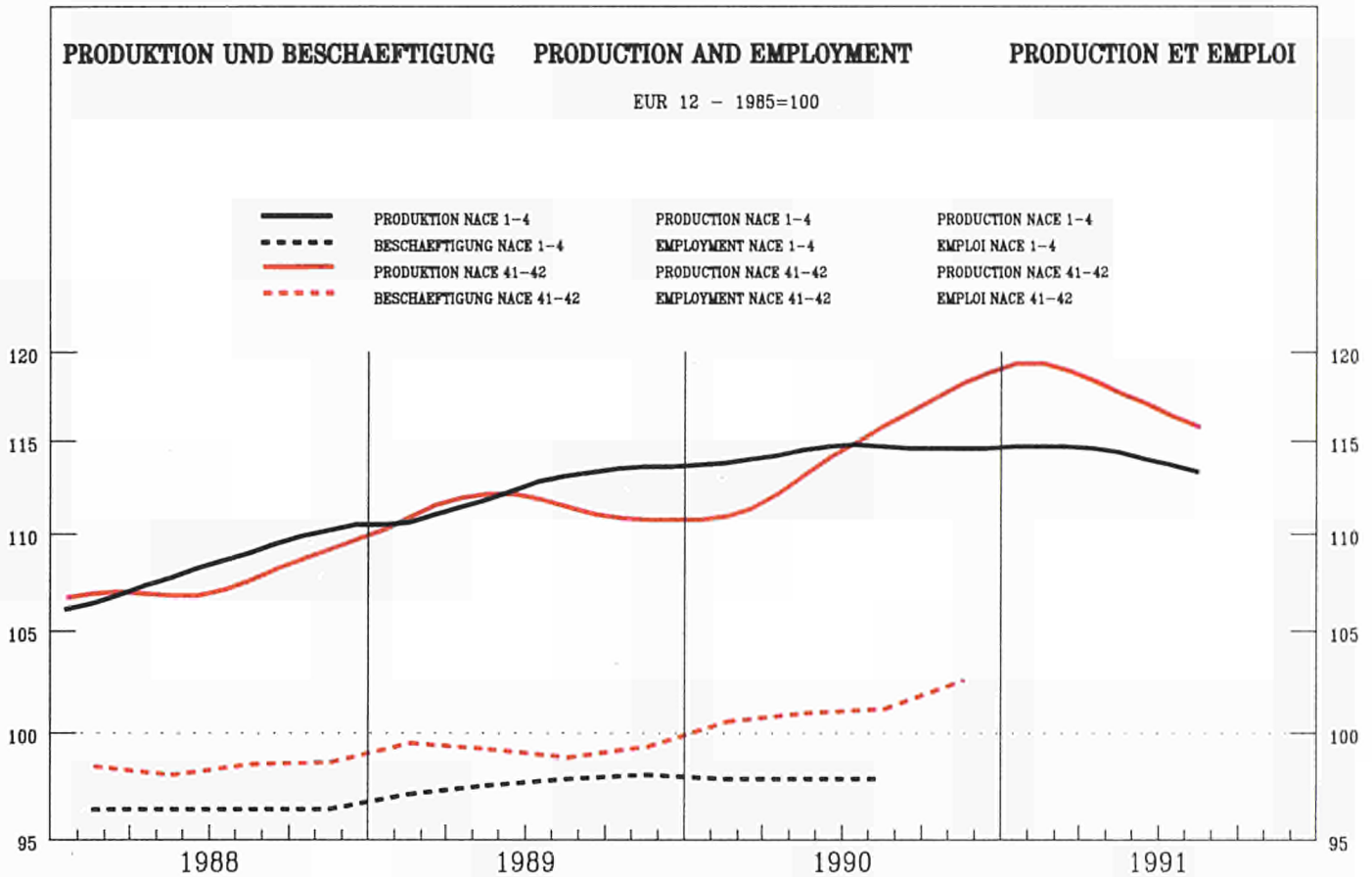

	EUR12	B	DK	D(WEST)	GR	E	F	IRL	I	L	NL	P	UK
--	-------	---	----	---------	----	---	---	-----	---	---	----	---	----

PRODUKTIONSINDIZES INDICES OF PRODUCTION INDICES DE PRODUCTION

Pro Arbeitstag Per working day Par jour ouvrable

1990 07	111.6	97.5	101.1	121.8	118.5	125.6	106.4	128.9	108.3	112.1	104.0	145.0	102.0
08	112.2	115.4	115.1	130.1	170.8	99.3	106.0	122.6	96.5	111.1	109.0	173.3	103.0
09	123.3	134.1	110.1	133.1	126.7	123.5	108.4	125.8	145.8	100.8	121.0	150.2	110.0
10	129.1	130.2	120.1	151.7		121.6	117.9	137.8	132.5	108.6	136.0	135.9	114.0
11	128.5	146.1	115.1	144.6		126.2	117.2	139.6	127.9	102.8	139.0	125.4	118.0
12	113.6	119.2	104.1	128.3		101.0	107.6	120.1	105.0	109.2	138.0	124.8	106.6
1991 01	113.5	110.3	107.1	129.3		117.0	115.5	116.5	105.3	108.2	113.0	124.1	99.0
02	113.4	112.3	106.1	121.3		110.3	108.7	113.4	122.4	102.6	112.0	133.7	104.0
03	117.8	111.5	113.1	130.0		110.8	113.1	132.1	118.5	106.9	115.0	131.1	111.0
04	116.6	113.1	110.1	127.9		117.5	117.1	135.2	115.7	125.6	119.0		103.0
05	117.6	130.3	118.1	130.9		119.8	120.1	139.2	106.3	121.8			103.0
06	116.0		118.1	128.3		114.1	112.3	139.8	112.4				106.0
07	112.9		116.1	130.7		114.7	105.3	130.6	106.6				102.0
08	110.0		119.1	128.7			104.1		100.2				101.0

Saisonbereinigt Seasonally adjusted Desaisonnalisés

1990 07	115.0	115.0	105.4	124.1	105.2	115.5	110.4	128.6	116.6	103.4	115.4	143.4	106.0
08	117.9	115.3	110.4	129.1	98.7	116.4	114.4	126.4	117.4	108.0	119.1	156.4	108.0
09	116.0	125.8	107.1	128.5	82.2	114.0	108.9	128.2	121.0	106.7	118.2	129.6	107.0
10	117.7	120.8	113.4	130.7		114.0	114.0	127.3	114.2	109.7	117.8	130.8	107.0
11	118.9	131.2	111.0	129.3		116.7	111.6	128.9	119.3	105.3	119.7	133.7	106.0
12	117.8	130.4	108.1	132.0		111.5	109.7	129.6	119.2	110.3	128.2	134.0	105.0
1991 01	119.7	116.9	115.8	135.7		120.0	116.7	132.9	110.0	109.0	120.8	135.7	107.0
02	119.3	117.2	114.6	133.5		117.8	112.9	129.6	118.4	113.9	120.7	144.2	106.0
03	118.2	115.4	113.3	132.2		109.8	112.3	131.4	114.8	113.0	121.1	136.8	107.0
04	119.4	113.9	112.6	133.6		122.9	114.7	130.5	116.4	121.4	120.5		106.0
05	117.9	126.5	112.8	133.2		119.0	113.7	128.7	107.7	116.6			107.0
06	115.9		112.6	133.5		112.3	110.3	126.7	111.5				107.0
07	117.4		121.0	132.9		107.4	110.5	130.6	115.9				106.0
08	116.4		114.8	131.1			112.0		121.3				107.0

PRODUKTION UND BESCHAEFTIGUNG PRODUCTION AND EMPLOYMENT PRODUCTION ET EMPLOI

EUR 12 - 1985=100

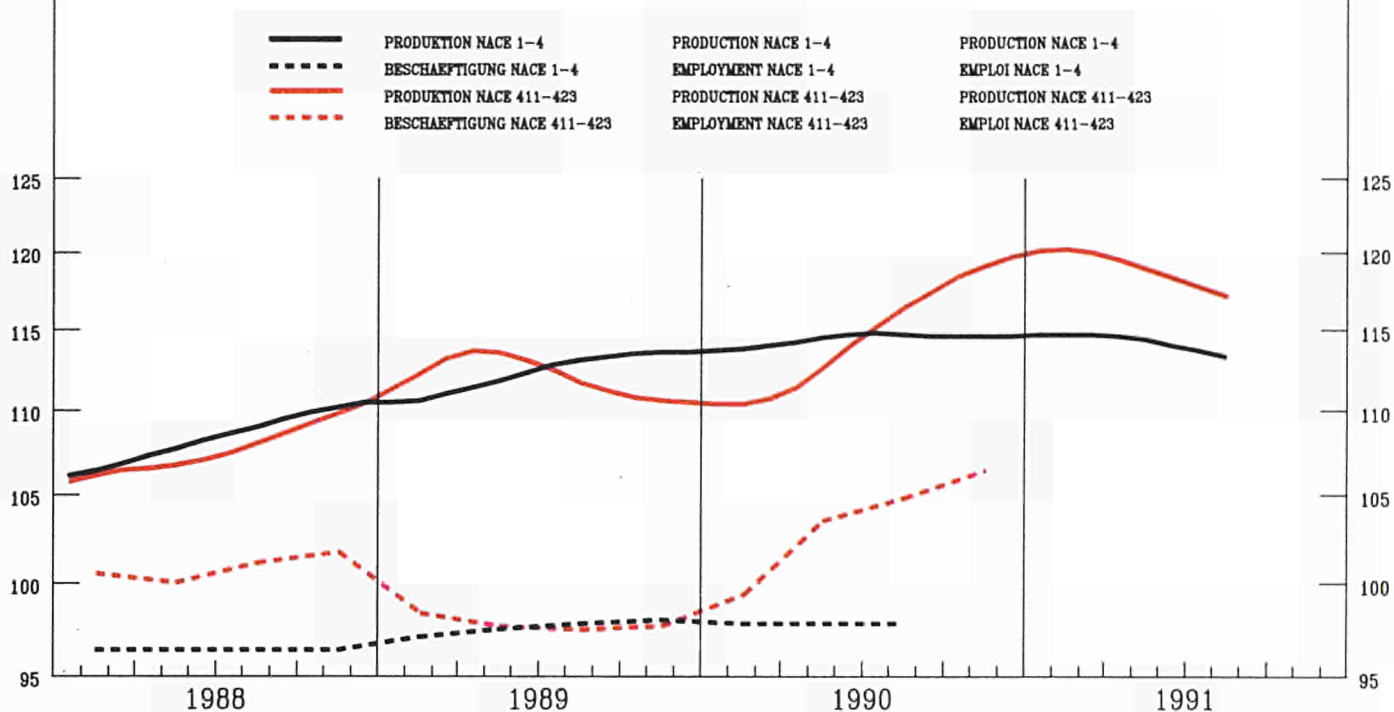

	EUR12	B	DK	D(WEST)	GR	E	F	IRL	I	L	NL	P	UK
--	-------	---	----	---------	----	---	---	-----	---	---	----	---	----

PRODUKTIONSINDIZES

INDICES OF PRODUCTION

INDICES DE PRODUCTION

Pro Arbeitstag

Per working day

Par jour ouvrable

1990 07	108.4	104.1	95.9	119.4	109.7	122.9	104.0	133.9	103.5	115.1	99.0	136.6	99.0
08	110.2	119.8	113.9	126.4	191.1	97.3	105.3	123.9	95.9	111.8	104.0	175.2	99.0
09	125.4	140.6	111.9	135.4	135.5	124.2	108.7	127.9	150.9	106.2	121.0	152.3	111.0
10	131.3	137.8	122.9	156.7		126.7	113.4	143.9	138.7	105.7	137.0	131.6	115.0
11	130.3	155.0	117.9	150.6		133.7	113.7	142.4	132.5	99.4	140.0	124.2	116.0
12	116.8	127.4	103.9	131.8		106.0	110.4	123.6	107.8	120.4	142.0	125.8	107.0
1991 01	115.3	113.8	108.9	130.8		126.7	116.6	118.3	103.5	101.9	112.0	118.4	103.0
02	116.1	117.6	107.9	124.4		119.8	112.4	117.0	122.3	104.0	110.0	132.0	105.0
03	119.1	115.9	115.9	130.7		119.7	117.2	136.6	116.9	108.8	113.0	128.9	109.0
04	116.5	116.1	111.9	128.0		113.9	118.0	138.3	112.7	109.1	116.0		104.0
05	117.8	135.8	118.9	130.7		117.1	124.2	140.8	102.9				103.0
06	115.0		118.9	128.4		113.7	113.4	139.9	107.4				104.0
07	110.5		113.9	126.6		114.0	106.9	132.3	101.0				99.0
08	109.9		118.9	126.3			108.0		100.6				99.0

Saisonbereinigt

Seasonally adjusted

Desaisonnalisés

1990 07	115.3	122.6	103.9	126.3	102.0	118.5	108.8	132.5	117.7	108.0	113.5	141.5	106.0
08	116.6	120.3	111.1	128.2	94.8	117.1	110.4	129.4	116.6	107.6	116.2	156.4	106.0
09	117.1	131.2	107.2	129.9	73.6	117.9	109.6	135.3	119.9	109.5	116.8	127.4	107.0
10	117.8	125.3	114.2	131.3		119.8	113.1	128.6	114.0	107.3	114.2	125.1	106.0
11	118.9	137.1	112.8	130.0		121.1	111.5	130.6	119.5	106.2	116.5	131.0	105.0
12	119.6	135.9	109.4	134.1		115.1	112.6	134.7	119.6	116.7	127.3	134.5	105.0
1991 01	119.7	122.3	113.6	136.3		121.9	116.4	142.4	108.3	111.2	118.2	131.1	108.0
02	120.3	122.3	115.6	135.3		120.9	114.0	132.1	118.5	113.0	119.0	140.7	106.0
03	118.9	122.0	114.5	132.5		114.0	114.4	140.0	113.4	117.0	119.6	134.8	107.0
04	119.5	118.5	114.1	134.0		122.3	115.0	131.7	115.1	107.7	118.8		105.0
05	119.7	134.2	114.9	136.0		120.9	116.7	127.1	106.7	111.5			107.0
06	117.7		116.0	135.7		116.1	113.1	125.3	109.0				107.0
07	118.6		122.4	133.7		111.9	113.1	130.9	115.6				107.0
08	117.4		116.8	126.3			113.8		121.7				107.0

PRODUKTION UND BESCHAFTIGUNG

PRODUCTION AND EMPLOYMENT

PRODUCTION ET EMPLOI

EUR 12 - 1985=100

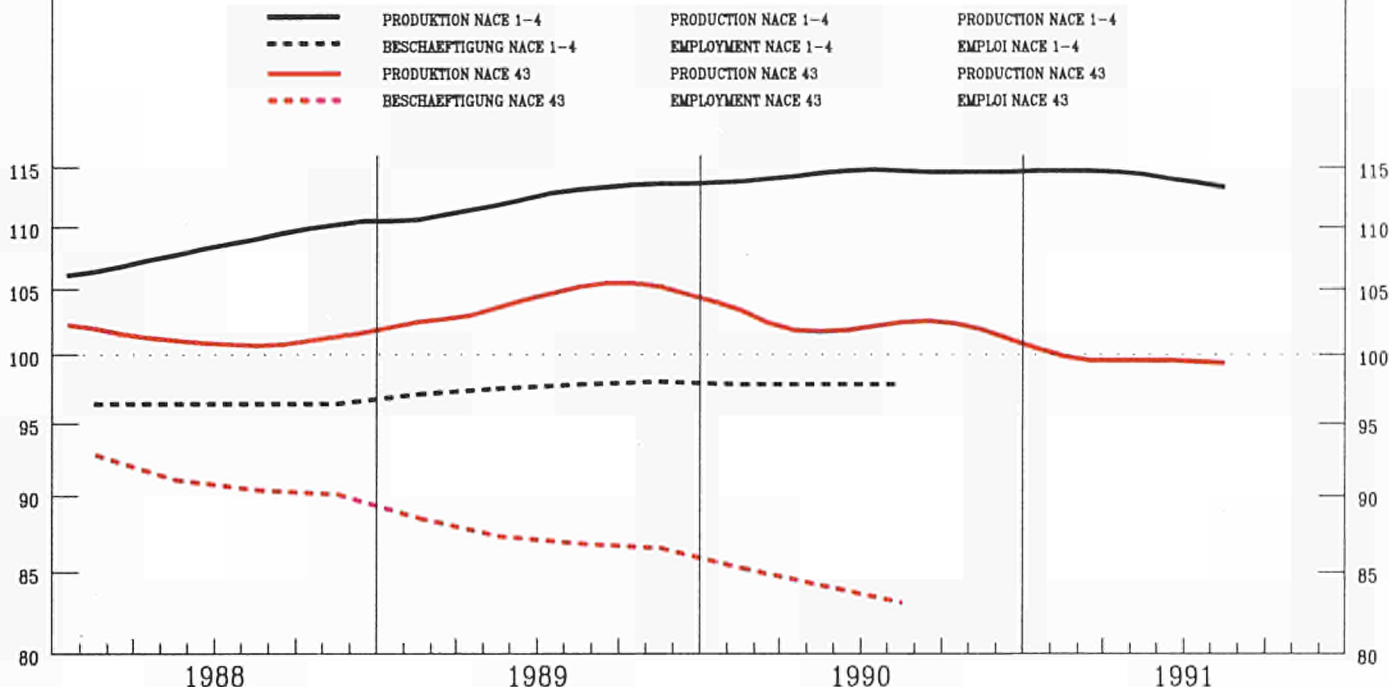

	EUR12	B	DK	D(WEST)	GR	E	F	IRL	I	L	NL	P	UK
--	-------	---	----	---------	----	---	---	-----	---	---	----	---	----

PRODUKTIONSINDIZES

INDICES OF PRODUCTION

INDICES DE PRODUCTION

Pro Arbeitstag

Per working day

Par jour ouvrable

1990 07	95.5	67.2	53.0	87.9	83.5	113.6	81.3	95.8	114.1		70.0	119.1	77.0
08	45.8	84.5	99.0	76.4	52.5	31.0	35.2	86.9	33.1		86.0	42.9	84.0
09	109.5	119.9	85.0	108.4	78.9	103.1	97.3	130.1	123.4		106.0	122.6	100.0
10	111.7	116.6	93.0	116.1		110.5	94.8	129.6	119.8		107.0	123.8	103.0
11	111.5	122.3	98.0	105.7		114.8	94.5	135.1	121.2		107.0	128.7	103.0
12	92.9	93.8	69.0	89.8		91.5	76.5	110.9	105.2		101.0	115.1	78.0
1991 01	105.9	103.8	97.0	105.6		105.4	92.4	120.4	120.6		112.0	113.2	83.0
02	110.6	109.2	90.0	105.7		105.5	91.9	127.7	131.3		108.0	119.4	91.0
03	109.9	111.8	87.0	110.8		101.6	89.0	121.7	131.4		110.0	115.8	88.0
04	110.0	98.4	90.0	105.4		106.8	98.6	124.4	131.5				84.0
05	104.1	94.0	80.0	95.3		115.6	88.7	127.4	124.0				81.0
06	108.7		87.0	104.3		115.4	92.9	123.2	124.7				90.0
07	94.7		55.0	89.8		108.6	77.6	102.0	111.3				75.0
08	43.1		97.0	69.8			33.0		31.4				82.0

Saisonbereinigt

Seasonally adjusted

Desaisonnalisés

1990 07	103.3	111.6	93.3	101.5	105.2	106.1	92.0	107.1	110.4		97.7	114.8	91.0
08	102.9	106.7	86.3	97.1	99.9	109.3	90.4	122.2	110.6		103.4	112.5	92.0
09	102.5	110.8	75.0	98.8	77.8	100.8	86.8	122.0	117.9		105.3	115.9	92.0
10	103.4	110.0	84.0	99.1		101.2	87.7	121.9	117.6		102.1	113.9	90.0
11	102.1	109.7	83.6	100.2		103.4	84.4	123.9	115.2		103.0	119.6	88.0
12	99.9	106.2	78.6	101.5		95.5	82.3	127.3	111.5		103.7	114.5	88.0
1991 01	100.4	99.8	92.3	101.0		101.7	84.4	117.1	110.8		105.6	112.1	87.0
02	100.5	100.0	86.7	101.9		99.8	82.2	120.0	113.7		102.0	113.7	86.0
03	98.8	101.8	79.3	99.8		90.4	79.7	115.0	114.3		104.0	110.8	84.0
04	101.0	92.8	90.6	102.3		99.1	87.0	116.6	113.6				85.0
05	98.2	90.6	81.4	98.7		100.3	81.6	120.5	112.0				85.0
06	100.9		84.0	102.3		99.8	83.9	119.5	112.6				86.0
07	101.5		92.6	104.4		98.4	85.1	114.0	105.2				85.0
08	99.8		84.4	69.8			84.8		107.0				85.0

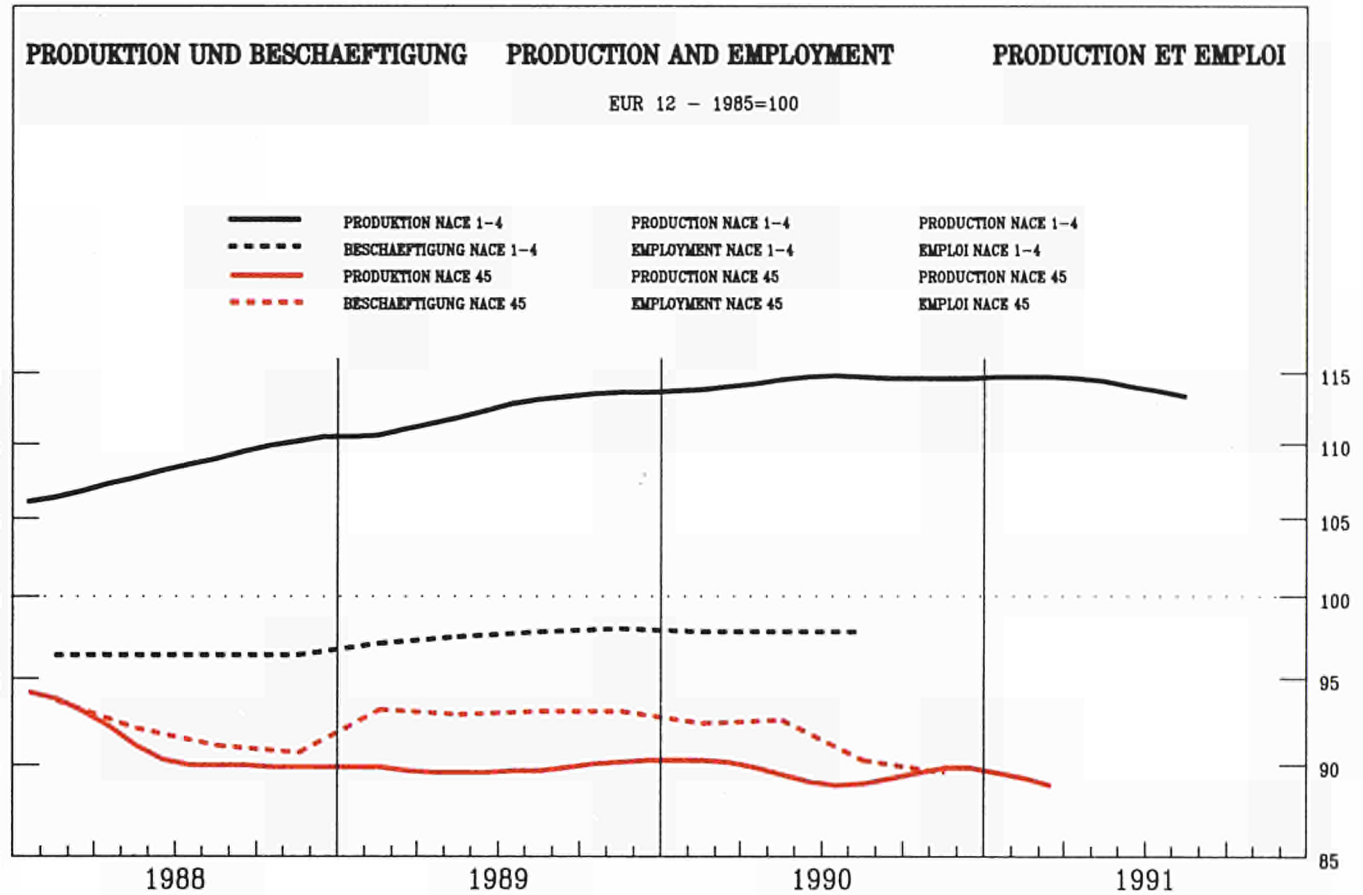

	EUR12	B	DK	D(WEST)	GR	E	F	IRL	I	L	NL	P	UK
--	-------	---	----	---------	----	---	---	-----	---	---	----	---	----

PRODUKTIONSINDIZES

INDICES OF PRODUCTION

INDICES DE PRODUCTION

Pro Arbeitstag

Per working day

Par jour ouvrable

1990 07	86.4	87.5	53.9	80.2	65.9	87.7	73.7		93.5		60.9	122.8	92.0
08	57.3	111.5	108.7	85.3	40.3	69.4	73.7		32.5		69.9	61.4	88.0
09	93.4	146.4	87.8	98.9	72.6	109.9	73.7		87.2		97.9	129.0	106.0
10	90.7	119.8	71.8	92.8		98.2	72.6		86.0		93.9	137.4	108.0
11	90.4	113.3	63.8	85.9		86.0	72.6		93.4		88.9	130.5	108.0
12	82.7	105.0	58.9	71.5		73.2	72.6		92.6		77.9	108.4	89.0
1991 01	96.1	131.3	94.8	91.7		96.7	89.8		101.2		96.9	118.3	88.0
02	102.6	148.6	93.8	93.6		97.8	89.8		111.4		93.9	140.2	101.0
03	103.5	147.4	99.8	100.5		108.9	89.8		106.8		103.9	142.3	99.0
04		115.4	77.8	79.8		91.4			99.2		90.9		91.0
05		132.9	65.8	63.5		78.8			83.9		86.9		85.0
06			68.8	79.3		74.3			88.4				92.0
07			60.8	85.7		84.8			90.3				92.0
08			92.8	77.1					26.3				90.0

Saisonbereinigt

Seasonally adjusted

Desaisonnalisés

1990 07	88.8	118.6	78.2	83.2	79.1	92.2	82.4		88.7		89.2	119.6	100.0
08	90.2	112.7	73.6	82.5	76.0	93.6	82.3		92.2		84.9	122.1	99.0
09	86.8	125.0	62.0	79.6	67.9	88.7	82.2		86.3		89.1	129.0	98.0
10	88.1	116.8	67.6	84.2		93.0	78.5		89.6		89.4	131.9	97.0
11	89.9	119.0	78.3	86.5		92.4	78.1		94.2		89.4	129.6	96.0
12	90.4	124.4	78.4	85.4		89.0	77.6		94.6		84.7	115.0	96.0
1991 01	89.9	127.6	80.3	84.7		94.9	79.3		90.7		90.5	118.5	95.0
02	87.7	125.3	76.5	85.0		84.5	78.9		89.7		85.0	128.2	94.0
03	85.9	124.9	78.2	85.3		83.4	78.4		84.9		92.1	125.5	94.0
04		117.3	91.0	87.0		92.5			88.0		84.6		92.0
05		142.8	87.0	83.0		87.4			84.5		90.7		91.0
06			78.1	88.6		81.8			85.3				92.0
07			86.6	89.2		87.3			84.7				93.0
08			65.3	77.1					85.5				93.0



	EUR12	B	DK	D(WEST)	GR	E	F	IRL	I	L	NL	P	UK
--	-------	---	----	---------	----	---	---	-----	---	---	----	---	----

PRODUKTIONSINDIZES

INDICES OF PRODUCTION

INDICES DE PRODUCTION

Pro Arbeitstag

Per working day

Par jour ouvrable

1990 07	79.7	37.4	60.8	52.6	39.1	65.4	68.3		93.4		44.9	156.1	79.0
08	44.7	74.7	138.7	76.6	36.6	41.4	45.5		35.3		63.8	56.6	84.0
09	86.4	72.8	115.7	84.0	50.1	66.0	87.8		88.3		85.7	141.0	101.0
10	83.1	64.0	90.8	83.5		65.6	79.9		82.0		90.7	151.8	105.0
11	80.8	62.6	71.8	68.1		67.7	77.2		81.9		86.7	139.1	101.0
12	73.2	45.4	90.8	56.1		54.9	67.7		82.7		67.8	130.0	69.0
1991 01	90.0	69.5	117.7	73.3		69.7	92.5		98.5		92.7	143.1	80.0
02	93.0	67.1	105.7	71.5		66.8	95.2	101.8	101.8		75.7	169.6	96.0
03	91.5	63.9	99.8	75.7		67.2	96.7		98.5		87.7	156.9	90.0
04	80.4	49.1	98.8	65.4		55.6	91.8		90.1		85.7		75.0
05	68.3	51.9	58.9	55.6		56.6	78.4		71.2		77.7		73.0
06	76.4		108.7	59.7		54.2	91.9		82.1		82.1		81.0
07	80.4		64.8	51.0			64.8		91.5		86.7		84.0
08	38.5		119.7	67.4			47.4		27.7				89.0

Saisonebereinigt

Seasonally adjusted

Desaisonnalisés

1990 07	79.0	77.2	97.6	67.1	61.8	63.1	83.3		82.9		76.8	138.6	93.0
08	84.6	68.2	102.9	66.0	57.0	66.0	85.5		90.8		79.4	129.0	91.0
09	79.7	63.0	89.7	66.8	43.7	62.1	80.9		86.2		78.8	140.4	92.0
10	79.3	61.3	92.3	69.8		66.5	79.5		82.4		81.4	147.4	93.0
11	80.7	66.7	96.7	67.6		68.4	77.2		86.0		80.2	140.9	91.0
12	82.1	62.4	109.5	68.2		65.0	80.1		88.4		72.8	138.6	87.0
1991 01	79.9	60.5	102.3	68.4		63.7	83.0		84.0		83.8	136.8	84.0
02	77.5	54.5	94.6	67.8		59.7	80.0		82.0		71.2	142.9	81.0
03	76.8	54.6	81.4	68.0		55.5	80.6		82.3		78.7	136.0	81.0
04	78.0	49.2	107.5	70.1		59.6	81.5		85.7		77.0		79.0
05	73.3	51.7	80.7	64.4		57.1	76.9		78.9		80.3		79.0
06	74.8		104.6	68.1		54.3	80.4		80.9		78.7		82.0
07	79.0		99.6	66.0			78.2		81.1				85.0
08	77.1		86.3	67.4			85.2		80.7				84.0

NACE 451+452
1985 = 100

**SCHUHINDUSTRIE
FOOTWEAR INDUSTRY
INDUSTRIE DE LA CHAUSSURE**

	! EUR12 !	! B !	! DK !	! D(WEST) !	GR !	! E !	! F !	! IRL !	! I !	! L !	! NL !	! P !	! UK !
PRODUKTIONSINDIZES													
INDICES OF PRODUCTION													
INDICES DE PRODUCTION													
1985	100.0	100.0	100.0	100.0	100.0	100.0	100.0	100.0	100.0	100.0	100.0	100.0	100.0
1986	96.4	92.3	98.8	91.8	96.5	85.7	97.3	98.1	97.8	113.6	101.2	101.2	101.2
1987	90.6	80.3	106.2	85.2	90.6	86.9	89.5	89.1	94.4	109.6	104.2	104.2	104.2
1988	85.5	75.5	84.0	81.1	77.4	76.5	80.5	86.3	84.1	109.6	100.5	100.5	100.5
1989	81.9	74.3	85.4	74.0	77.9	62.9	80.8	85.4	81.1	130.0	91.8	91.8	91.8
1990	82.0	68.3	95.3	68.7		62.4	81.1	86.5	77.9	138.0	91.3	91.3	91.3
UMSATZ													
TURNOVER													
CHIFFRE D'AFFAIRES													
Saisonbereinigt													
Seasonally adjusted													
Désaisonnalisés													
1990	07			113.1		107.4		128.8					117.0
	08			84.4		105.7		121.7					113.1
	09			84.7		102.4		120.3					119.4
	10			89.1		104.9		113.6					113.7
	11			93.3		97.9		101.9					113.8
	12			94.2		96.8		110.3					112.1
1991	01			104.1		114.1		127.3					112.4
	02			93.3		107.1		134.1					109.3
	03			95.0		111.9		118.9					109.3
	04			96.9		110.3		115.0					106.7
	05			98.2		110.6		119.5					107.0
	06			101.9		112.7		120.8					110.0
	07			120.2				122.9					111.9
	08			98.2									111.7
ERZEUGERPREISINDIZES													
PRODUCER PRICE INDICES													
INDICE DE PRIX A LA PRODUCTION													
1990	07	119.3	118.0	109.2	216.1	121.7		117.5		110.9			126.3
	08	119.3	118.0	109.3	219.8	121.4		117.5		111.9			126.3
	09	119.3	118.0	109.2	232.7	121.4		117.7		111.9			127.1
	10	124.2	118.0	109.7	236.1	122.0		117.8		111.9			127.2
	11	124.2	118.0	109.6	236.6			118.3		111.9			128.1
	12	124.2	118.0	109.8	236.6			118.8		111.9			129.1
1991	01	124.2	118.0	110.1	236.6			121.5		112.9			131.3
	02	124.2	118.0	110.2	239.7			121.5		113.9			131.4
	03	124.2	118.0	110.5	245.4			121.4		113.9			132.3
	04	124.2	118.0	111.1	246.3			121.9		113.9			132.6
	05	124.2	119.0	111.0	250.3			122.4		113.9			132.8
	06	124.2	119.0	110.9	251.3			122.4		114.9			132.8
	07	124.2	119.0	111.4	251.3			122.6		114.9			132.4
	08	124.2	119.0	111.5	254.2			123.4		114.9			132.4
ABHAENGIG BESCHAEFTIGTE													
NUMBER OF EMPLOYEES													
NOMBRE DE SALARIES													
Saisonbereinigt													
Seasonally adjusted													
Désaisonnalisés													
1989	I	81.2		75.7		74.3				83.2			94.5
	II	79.9		73.8		73.1				81.6			92.4
	III	78.3		72.6		72.0				81.4			90.0
	IV	78.0		71.9		73.1				79.6			88.7
1990	I	76.4		70.4		72.7							86.2
	II	76.6		68.7		73.5							86.4
	III	76.0		67.6		71.7							87.4
	IV	75.5		67.2		71.8							86.5
1991	I			66.9		69.0							
	II			67.1									

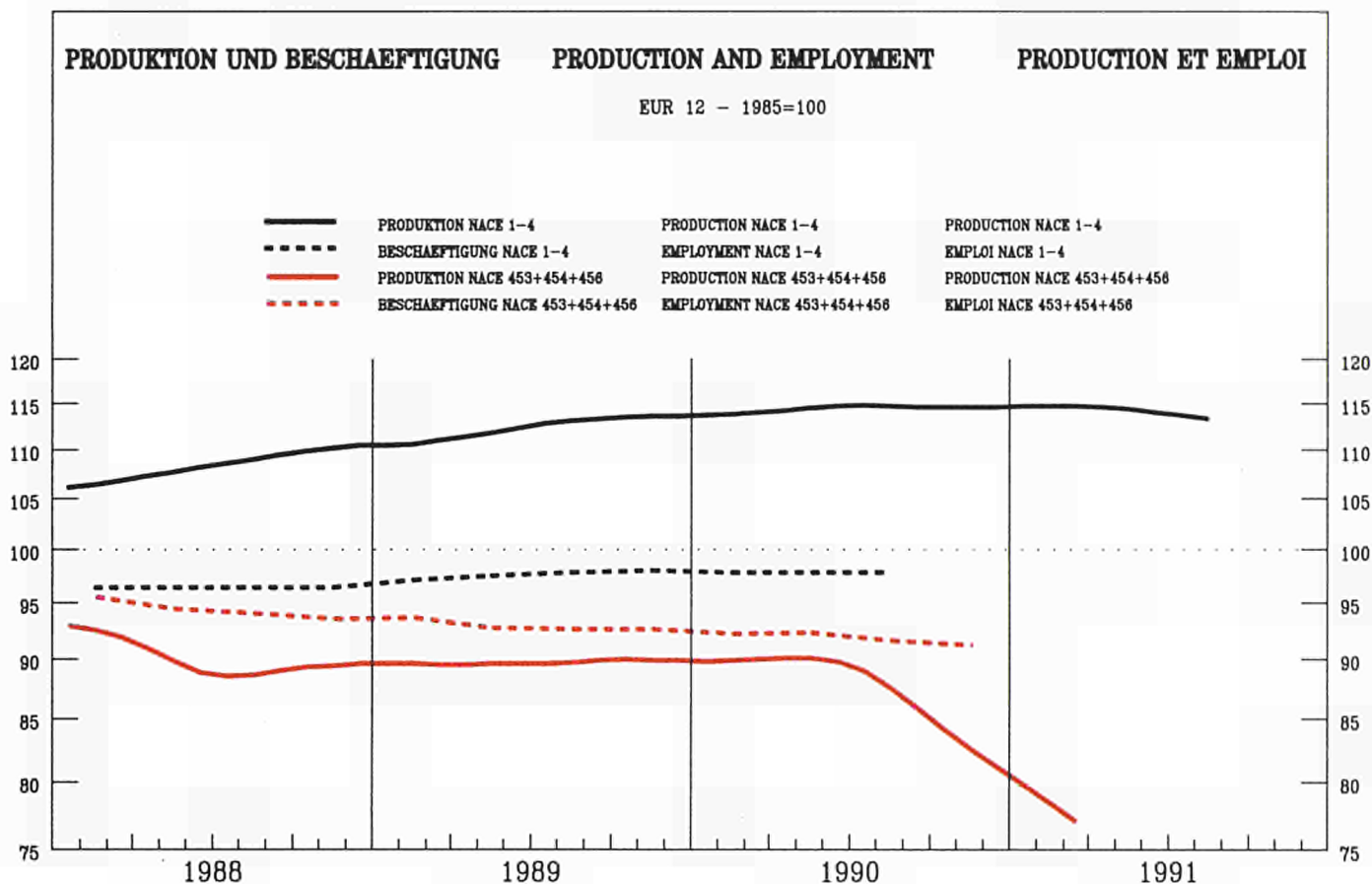

	EUR12	B	DK	D(WEST)	GR	E	F	IRL	I	L	NL	P	UK
--	-------	---	----	---------	----	---	---	-----	---	---	----	---	----

PRODUKTIONSINDIZES

INDICES OF PRODUCTION

INDICES DE PRODUCTION

Pro Arbeitstag

Per working day

Per jour ouvrable

1990 07	87.0	91.8	50.8	85.7	76.6	96.2	76.0	82.1	97.1	107.2	96.0
08	59.5	113.9	92.6	87.0	41.7	80.1	76.0	64.4	32.4	63.7	89.0
09	93.7	152.1	78.7	101.8	80.3	126.7	76.0	104.9	89.5	123.3	108.0
10	80.5	122.8	50.8	94.7		110.7	71.8	99.9	90.8	130.6	109.0
11	81.3	115.2	48.8	89.4		93.0	71.8	98.5	103.8	126.5	110.0
12	74.5	109.0	42.8	74.5		80.2	71.8	82.3	101.8	98.3	94.0
1991 01	85.6	134.2	78.7	95.3		107.0	89.3	85.1	109.9	106.7	89.0
02	92.0	154.3	79.7	97.9		109.7	89.3	88.8	124.8	126.3	102.0
03	93.5	153.5	73.7	105.4		124.8	89.3	84.8	119.0	135.4	102.0
04		120.5	51.8	82.6		105.2		79.6	110.5		95.0
05		139.6	53.8	65.1		87.2		80.1	95.5		88.0
06			50.8	83.2		82.0		75.2	96.2		95.0
07			57.8	92.5		92.9		74.6	94.4		95.0
08			87.6	79.0					26.8		90.0

Saisonbereinigt

Seasonally adjusted

Desaisonnalisés

1990 07	90.0	120.4	68.5	86.5	85.9	103.5	81.6	81.7	94.9	111.3	102.0
08	88.9	112.9	56.2	85.7	83.4	103.5	81.4	102.5	94.5	119.0	101.0
09	86.5	122.5	50.9	82.3	77.2	98.9	81.2	96.5	88.8	123.8	100.0
10	80.8		50.3	87.0		103.3	77.4	93.2	98.8	125.0	98.0
11	82.4		60.7	90.5		101.5	77.0	90.6	103.0	125.1	98.0
12	83.2		59.9	88.5		98.3	76.3	87.9	105.4	103.4	98.0
1991 01	82.0		63.5	87.6		107.1	79.8	86.9	101.8	108.5	98.0
02	78.4		58.0	87.8		93.9	79.5	84.4	101.6	118.9	97.0
03	76.3		56.8	88.5		93.8	79.2	80.9	93.1	118.7	97.0
04			68.8	90.9		104.8		77.9	97.5		96.0
05			79.4	86.5		99.0		75.9	95.5		95.0
06			62.3	92.9		92.5		74.3	95.0		95.0
07			74.3	93.6		97.7		74.3	93.5		95.0
08			55.4	79.0					90.6		95.0

NACE 453+454+456
1985 = 100

BEKLEIDUNGSINDUSTRIE
CLOTHING INDUSTRY
INDUSTRIE DE L'HABILLEMENT

! EUR12 ! B ! DK ! D(WEST) ! GR ! E ! F ! IRL ! I ! L ! NL ! P ! UK !

	PRODUKTIONSINDIZES				INDICES OF PRODUCTION				INDICES DE PRODUCTION				
1985	100.0	100.0	100.0	100.0	100.0	100.0	100.0	100.0	100.0	100.0	100.0	100.0	100.0
1986	98.2	104.2	96.5	100.5	99.4	103.3	99.4	99.9	101.8	101.9	124.7	100.5	100.5
1987	93.5	97.0	85.4	95.9	91.8	101.1	92.6	102.6	95.2	92.3	112.9	101.9	101.9
1988	91.2	91.4	72.8	91.9	97.0	97.7	84.0	95.3	96.9	90.6	108.5	102.6	102.6
1989	90.3	109.9	68.0	88.2	89.6	103.1	79.2	89.3	96.8		102.6	101.2	101.2
1990	80.5		67.6	87.1		105.3	79.2	90.9	95.6		113.3	102.3	102.3

	UMSATZ				TURNOVER				CHIFFRE D'AFFAIRES				
	Saisonnberéinigt				Seasonally adjusted				Désaisonnalisés				
1990	07			118.7		129.1		98.8					
	08			120.3		118.6		109.2					
	09			109.5		117.0		107.4					
	10			120.8		120.2		99.9					
	11			123.1		118.5		100.7					
	12			121.0		114.7		98.5					
1991	01			130.5		124.8		101.8					
	02			121.7		119.7		100.3					
	03			123.5		120.3		101.6					
	04			127.6		117.0		101.0					
	05			121.8		110.3		97.6					
	06			131.5		114.7		94.4					
	07			139.8				98.0					
	08			132.6									

	ERZEUGERPREISINDIZES				PRODUCER PRICE INDICES				INDICE DE PRIX A LA PRODUCTION				
1990	07	121.7	113.4	114.1	109.9	205.0	134.0	118.2		120.6		109.2	121.4
	08	122.0	113.9	115.1	110.3	205.0	134.8	118.2		120.7		110.2	122.2
	09	122.2	114.0	114.1	110.7	205.2	135.1	118.2		121.2		110.2	122.3
	10	122.6	114.0	117.1	110.9	218.6	135.1	118.2		121.5		110.2	122.3
	11		114.0	117.1	111.1	219.8		118.2		121.4		110.2	122.5
	12		113.5	117.1	111.0	219.8		118.2		121.4		110.2	122.7
1991	01		115.4	119.1	111.0	219.8		120.0		123.3		114.2	125.1
	02		115.9	120.1	111.2	221.1		120.0		123.5		114.2	125.8
	03		115.9	120.1	111.3	222.8		120.0		124.1		111.2	126.2
	04		115.9	119.1	111.3	232.2		120.1		124.4		111.2	126.3
	05		116.1	119.1	111.3	236.2		120.1		124.6		111.2	126.9
	06		116.1	119.1	111.4	235.2		120.1		124.7		111.2	127.0
	07		116.3	118.1	112.6	235.2				125.2		112.2	127.4
	08		116.8	119.1	113.1	235.2				125.9		112.2	127.6

	ABHAENIG BESCHAEFTIGTE				NUMBER OF EMPLOYEES				NOMBRE DE SALARIES				
	Saisonnberéinigt				Seasonally adjusted				Désaisonnalisés				
1989	I			67.0		87.5			90.4			96.0	102.9
	II			63.8		86.7			86.3			96.0	101.0
	III			63.7		86.1			89.2			95.0	100.9
	IV			61.8		85.2			91.7			95.1	101.0
1990	I			61.9		84.6			92.9			90.1	101.4
	II			59.2		84.3			92.1			89.1	101.3
	III			58.4		83.5			91.5			89.3	100.8
	IV			57.3		83.2			91.6			88.5	99.9
1991	I			57.3		82.7							
	II					82.8							

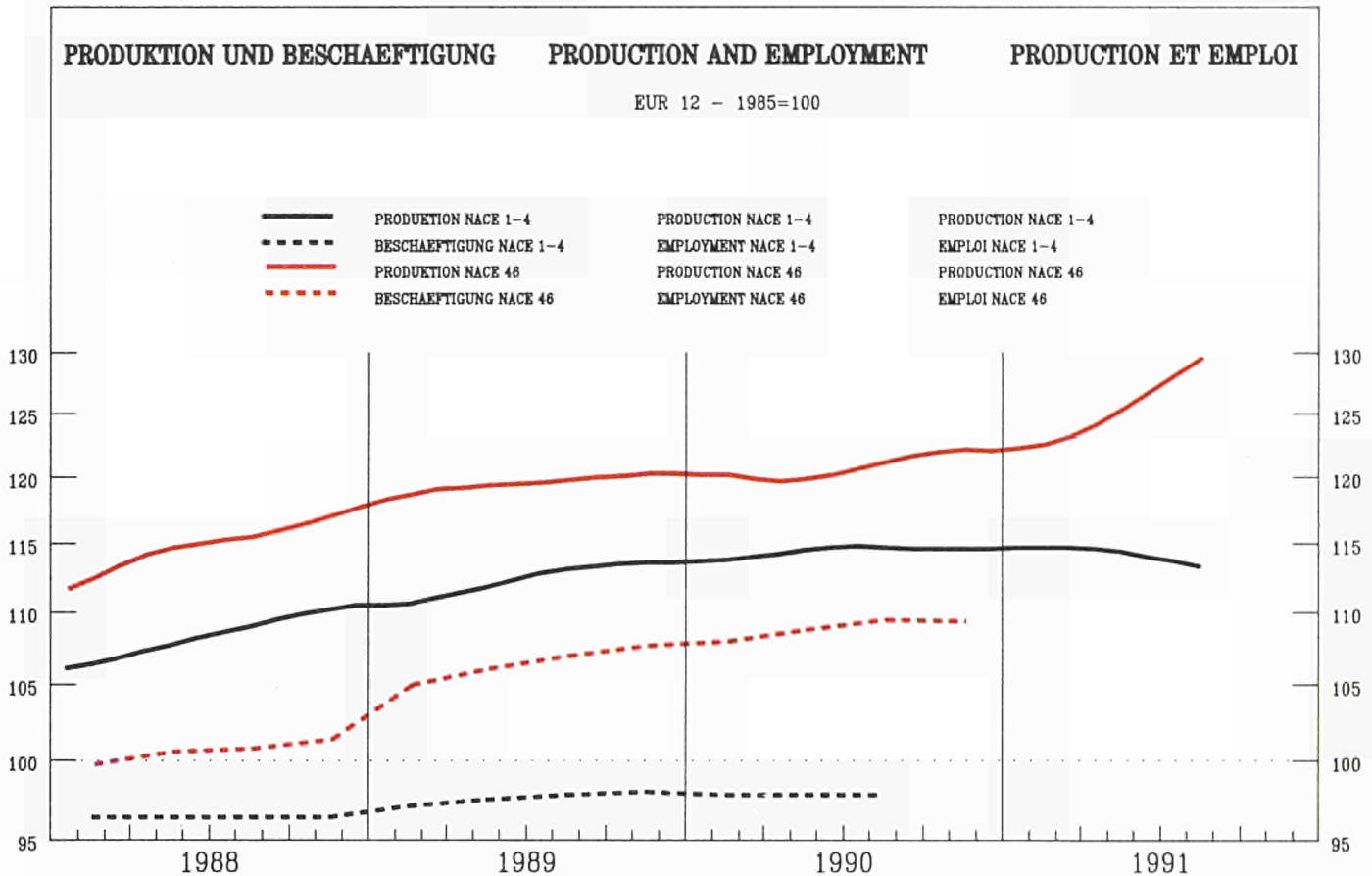

	EUR12	B	DK	D(WEST)	GR	E	F	IRL	I	L	NL	P	UK
--	-------	---	----	---------	----	---	---	-----	---	---	----	---	----

PRODUKTIONSINDIZES

INDICES OF PRODUCTION

INDICES DE PRODUCTION

Pro Arbeitstag

Per working day

Par jour ouvrable

1990 07	113.6	92.1	54.1	100.5	110.4	121.4	124.6	115.9	134.7	135.3	97.0	107.6	115.0
08	75.9	112.1	115.2	110.2	40.1	59.4	64.6	83.5	49.6	88.3	89.0	34.8	109.0
09	130.3	148.5	106.2	134.1	89.8	110.8	123.2	143.2	140.0	123.8	130.0	97.7	133.0
10	138.4	149.6	109.2	147.8		141.7	132.6	125.9	140.4	109.1	124.0	110.7	131.0
11	135.7	153.2	117.2	139.4		162.9	119.0	128.7	137.8	121.1	124.0	114.9	131.0
12	115.3	133.6	86.1	119.9		145.4	93.1	109.5	122.9	89.1	118.0	93.0	102.0
1991 01	115.4	130.4	105.2	120.5		147.3	116.0	106.6	108.2	110.1	108.0	106.0	105.0
02	121.8	136.5	100.2	128.0		132.3	109.3	119.1	124.8	106.2	112.0	102.5	116.0
03	132.5	153.5	105.2	142.5		127.1	118.8	122.3	137.5	113.0	126.0	118.6	123.0
04	130.8	149.7	108.2	136.9		129.8	122.8	117.7	138.8	117.8	125.0		113.0
05	126.8	159.4	109.2	129.3		128.5	110.6	118.8	138.4	116.1	125.0		111.0
06	136.0		111.2	139.4		132.4	122.0	130.9	151.6		135.0		119.0
07	126.5		63.1	126.4		122.1	127.1	112.0	147.4				105.0
08	67.4		113.2	100.2			60.8		36.7				101.0

Saisonbereinigt

Seasonally adjusted

Desaisonnalisés

1990 07	118.4	139.4	108.3	119.3	109.9	120.8	119.3	118.0	121.7	120.9	117.5	101.6	123.0
08	122.9	135.8	104.1	124.4	91.4	116.2	120.3	116.4	127.5	128.9	116.6	106.2	123.0
09	120.7	137.3	94.4	122.4	89.4	127.2	109.3	129.0	128.2	115.4	121.2	93.7	123.0
10	123.2	139.0	98.3	127.4		125.5	117.1	114.2	127.7	104.0	115.6	102.8	120.0
11	122.3	140.6	100.3	127.7		132.0	113.1	116.2	124.9	107.9	115.5	104.9	119.0
12	120.5	136.8	94.2	128.5		129.7	104.0	116.9	125.2	89.4	121.1	92.1	120.0
1991 01	122.3	139.0	106.1	131.8		137.4	116.3	117.3	120.6	114.0	117.9	102.1	115.0
02	120.1	132.5	101.2	130.9		130.9	108.6	116.3	122.2	117.2	112.4	100.1	113.0
03	123.2	140.5	97.6	130.4		124.3	107.5	117.8	130.4	122.9	119.5	107.9	114.0
04	124.4	139.9	109.7	131.9		132.1	117.2	116.0	125.9	119.6	114.3		113.0
05	123.7	150.6	109.5	130.0		124.6	111.4	116.5	129.0	108.5	117.0		113.0
06	127.1		96.0	135.5		130.1	109.9	129.6	137.1		122.0		114.0
07	130.9		114.3	151.2		123.9	120.1	114.0	133.7				113.0
08	116.4		102.9	100.2			115.0		117.9				114.0

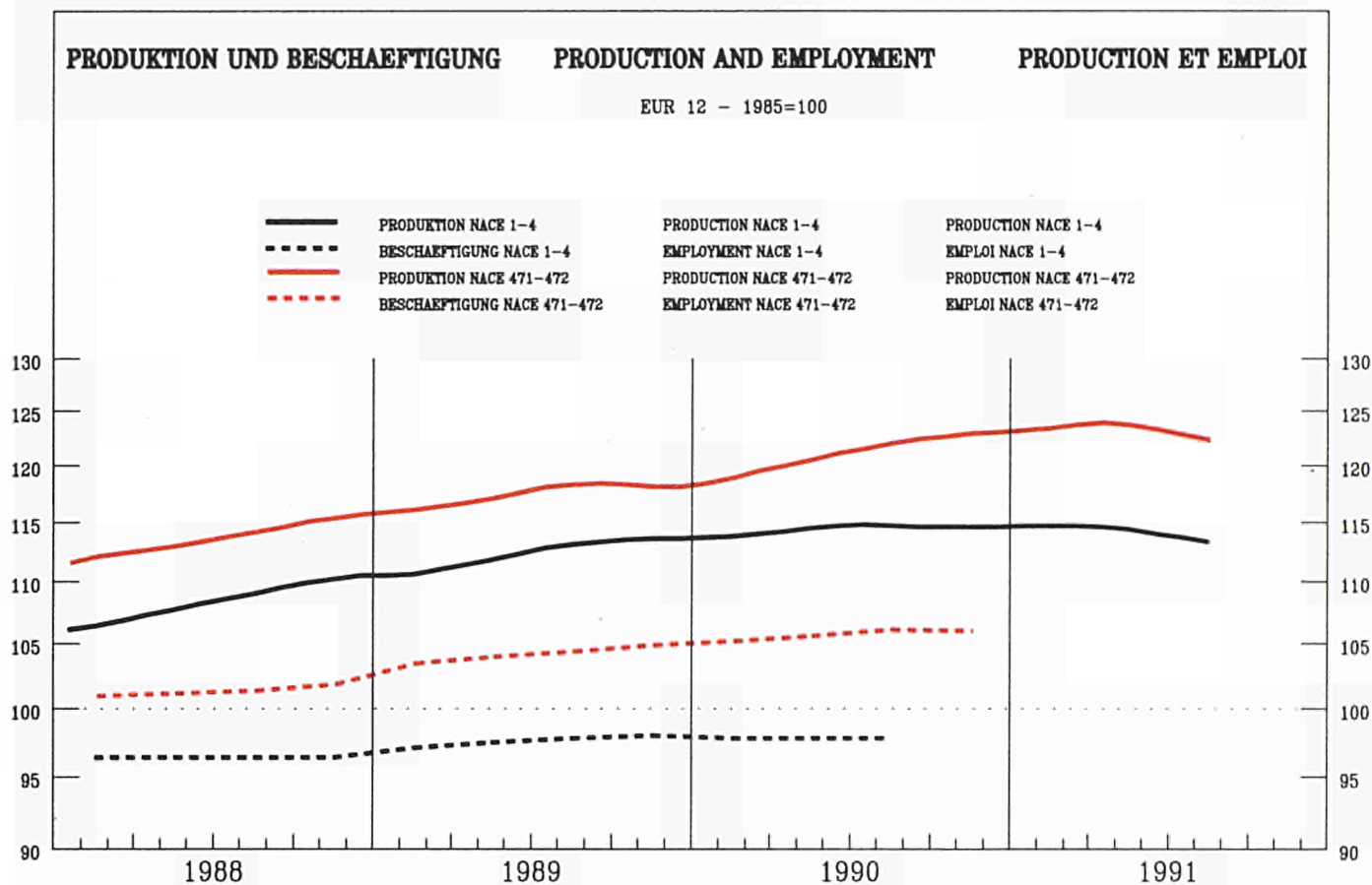

	EUR12	B	DK	D(WEST)	GR	E	F	IRL	I	L	NL	P	UK
--	-------	---	----	---------	----	---	---	-----	---	---	----	---	----

PRODUKTIONSINDIZES

INDICES OF PRODUCTION

INDICES DE PRODUCTION

Pro Arbeitstag

Per working day

Par jour ouvrable

1990 07	122.3	102.4	78.8	128.7	102.2	110.0	140.4	114.9	126.5	114.8	103.0	114.0
08	92.3	119.3	121.9	127.9	74.9	93.4	79.2	80.4	52.4	104.8	96.2	113.0
09	127.9	142.9	111.2	135.4	86.5	116.1	123.4	119.6	138.7	128.8	102.6	123.0
10	132.0	137.4	124.9	145.7		116.4	132.6	109.8	130.6	126.8	117.6	125.0
11	129.1	139.2	123.9	135.8		120.9	127.7	107.0	127.3	128.8	138.4	125.0
12	109.0	108.9	96.5	115.1		105.5	111.7	103.1	105.7	113.8	141.7	100.0
1991 01	124.8	128.1	127.7	136.1		119.9	134.9	99.1	118.4	122.8	137.6	110.0
02	125.6	135.5	114.5	128.9		114.5	129.5	112.1	125.0	127.8	148.4	119.0
03	128.3	134.7	112.8	135.8		124.2	131.0	107.9	123.8	132.8	144.7	120.0
04	127.4	135.9	114.1	131.5		126.7	130.3	110.3	130.4	128.8		117.0
05	122.2	126.5	115.1	123.3		123.3	124.8	113.1	121.5	129.8		117.0
06	130.3		117.9	136.5		118.6	134.6	113.9	132.6	129.8		122.0
07	126.1		89.0	135.0		127.8	142.7	106.2	122.6	111.8		113.0
08	91.0		129.1	120.4			82.5		52.1	110.8		112.0

Saisonbereinigt

Seasonally adjusted

Désaisonnalisés

1990 07	120.4	129.1	112.7	128.2	117.5	108.7	124.8	107.3	117.6	124.9	108.9	119.0
08	121.4	124.8	114.4	128.7	107.5	114.5	126.3	118.8	115.4	121.0	114.4	121.0
09	122.8	133.7	104.3	131.9	84.0	118.4	117.5	112.4	127.7	126.5	116.2	118.0
10	123.8	132.8	113.5	133.4		112.2	126.6	105.7	119.6	124.4	120.0	117.0
11	124.2	135.3	114.0	133.2		117.0	128.0	100.9	119.4	126.6	133.3	116.0
12	120.9	126.5	108.2	130.5		113.4	122.0	113.6	116.5	125.1	129.3	117.0
1991 01	123.0	128.1	121.8	132.3		116.7	127.9	102.8	115.6	121.8	129.0	115.0
02	122.8	130.4	114.9	131.7		114.5	124.9	113.4	118.5	126.6	141.6	115.0
03	122.6	128.5	109.9	130.4		116.2	122.9	106.8	120.1	128.1	136.5	118.0
04	123.9	130.3	120.2	134.0		122.8	126.8	105.3	117.8	119.4		116.0
05	121.1	125.4	113.4	128.6		117.4	125.1	104.9	115.4	124.1		117.0
06	124.7		109.2	136.1		114.4	126.0	105.6	120.8	123.9		119.0
07	124.0		123.0	134.7		125.2	127.4	99.5	112.9	121.6		116.0
08	121.5		120.7	120.4			128.7		116.2	126.3		118.0

NACE 471-472
1985 = 100

HERST. U. VERARB. VON PAPIER U. PAPPE
MANUF. OF PAPER AND PAPER PRODUCTS
FABR. ET TRANSFORMATION DU PAPIER ET CARTON

	EUR12	B	DK	D(WEST)	GR	E	F	IRL	I	L	NL	P	UK
PRODUKTIONSINDIZES													
INDICES OF PRODUCTION													
INDICES DE PRODUCTION													
1985	100.0	100.0	100.0	100.0	100.0	100.0	100.0	100.0	100.0	100.0	100.0	100.0	100.0
1986	103.6	101.6	102.2	102.5	115.2	107.3	103.4	104.3	103.5	103.0	112.5	102.7	102.7
1987	108.0	111.0	101.1	107.2	132.7	109.2	107.9	103.4	106.7	105.0	116.4	108.1	108.1
1988	113.8	121.6	106.5	113.2	119.3	112.7	114.5	100.9	114.4	113.3	117.8	112.9	112.9
1989	117.6	122.9	109.6	118.4	119.4	117.2	119.3	108.4	117.5	117.4	121.8	114.8	114.8
1990	121.3	130.3	111.4	127.2		115.8	122.3	107.4	116.9	124.0	123.0	118.3	118.3
UMSATZ													
TURNOVER													
CHIFFRE D'AFFAIRES													
Saisonbereinigt													
Seasonally adjusted													
Désaisonnalisés													
1990 07			130.4			138.4	120.6	148.2				152.7	
08			136.9			130.1	132.7	140.1				158.1	
09			125.6			128.8	130.1	147.7				156.6	
10			137.1			141.6	126.1	150.2				155.1	
11			137.5			136.4	127.0	147.2				154.7	
12			128.0			127.8	128.4	138.2				151.1	
1991 01			142.5			140.2	118.9	156.0				151.0	
02			135.0			132.7	133.6	144.9				151.4	
03			129.2			131.1	133.0	140.4				155.1	
04			141.4			138.5	128.0	146.8				153.9	
05			133.6			132.4	123.2	147.1				152.7	
06			129.3			131.5	140.2	133.6				155.9	
07			143.0				127.6	154.3				150.9	
08			142.3									155.6	
ERZEUGERPREISINDIZES													
PRODUCER PRICE INDICES													
INDICE DE PRIX A LA PRODUCTION													
1990 07	114.8	107.4	119.8	104.8	259.4	107.4	111.2	109.9	113.5	103.1		129.1	
08	114.8	107.4	120.6	104.7	259.9	107.2	111.1	110.1	113.5	103.1		129.3	
09	114.9	107.1	121.3	104.6	262.4	106.9	111.0	110.7	113.5	103.1		130.0	
10	115.1	107.2	120.9	104.6	263.4	108.9	110.6	110.9	113.9	103.1		129.9	
11		107.1	120.1	104.5	263.6		110.2	111.5	113.7	103.1		130.1	
12		106.8	120.3	104.4	264.3		109.9	112.2	114.0	103.1		130.3	
1991 01		107.0	119.6	105.0	264.6		109.7	113.0	115.7	104.1		130.6	
02		107.0	119.1	105.0	264.6		109.5	113.2	115.4	104.1		131.3	
03		107.0	119.9	105.4	265.2		109.3	114.1	115.1	104.1		131.3	
04		107.0	119.9	105.3	285.4		109.1	114.3	115.7	104.1		131.9	
05		107.0	119.4	105.4	287.6		108.9	114.1	115.2	104.1		132.0	
06		107.0	119.4	105.5	289.1		108.7	114.3	115.6	104.1		131.6	
07		107.0	119.2	105.5	311.6			114.5	115.7	104.1		131.6	
08		107.0	119.2	105.2	312.9			114.4	115.7	104.1		131.8	
ABHAENGIG BESCHAEFTIGTE													
NUMBER OF EMPLOYEES													
NOMBRE DE SALARIES													
Saisonbereinigt													
Seasonally adjusted													
Désaisonnalisés													
1989 I	103.2		102.3	104.8		97.2	100.8		107.7		105.6		
II	103.7		103.8	105.6		97.3	102.5		107.9		105.8		
III	104.1		104.5	106.5		97.6	101.4		107.9		105.6		
IV	104.6		104.9	107.5		97.8	102.0		107.5		105.8		
1990 I	104.9		104.8	108.4		98.5	103.6		107.5		105.6		
II	105.3		106.5	109.4		98.2	102.3		107.6		105.7		
III	105.8		107.0	110.8		97.9	102.0		108.7		105.7		
IV	105.7		107.3	112.3		97.6			109.0		104.3		
1991 I			107.7	113.9		96.9							
II				115.4									

PRODUKTION UND BESCHAEFTIGUNG PRODUCTION AND EMPLOYMENT PRODUCTION ET EMPLOI

EUR 12 - 1985=100

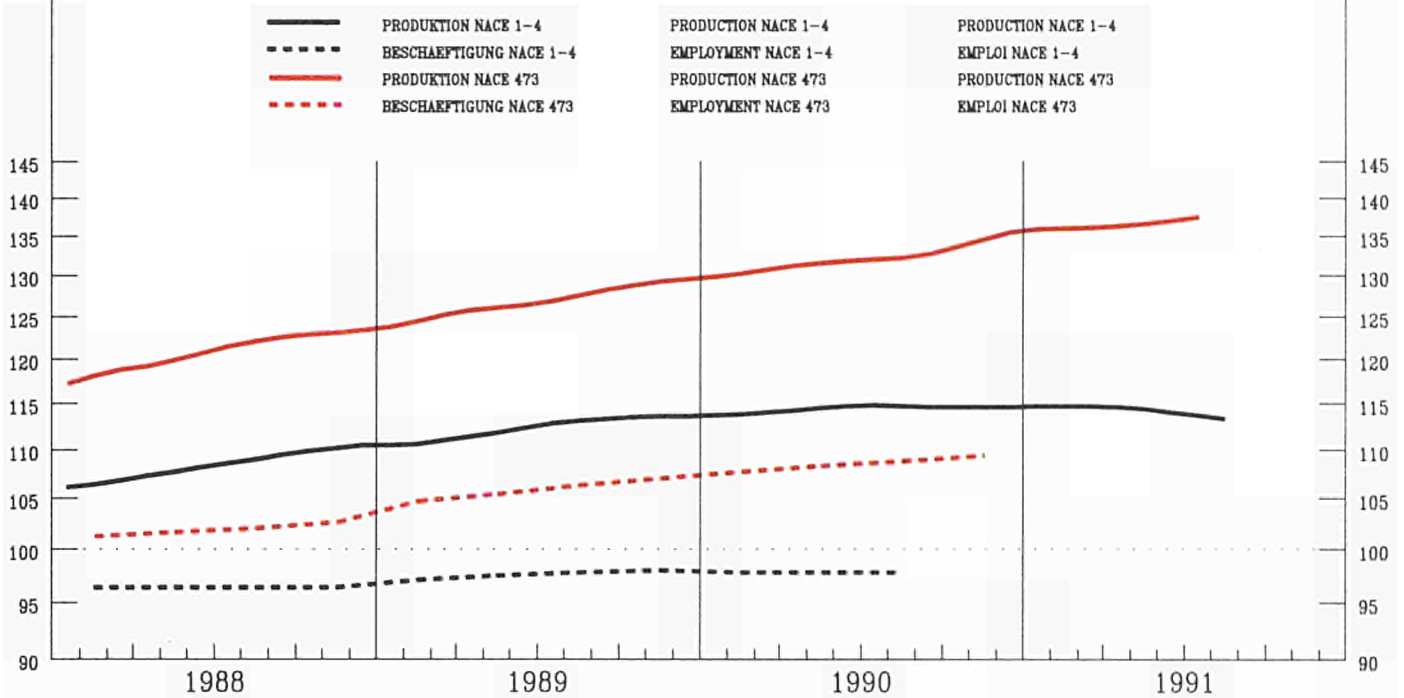

	EUR12	B	DK	D(WEST)	GR	E	F	IRL	I	L	NL	P	UK
--	-------	---	----	---------	----	---	---	-----	---	---	----	---	----

PRODUKTIONSINDIZES

INDICES OF PRODUCTION

INDICES DE PRODUCTION

Pro Arbeitstag

Per working day

Par jour ouvrable

1990 07	124.0	80.1	116.2	84.0	118.7	110.1	140.4	165.4	116.7	102.0	134.0
08	112.7	108.2	118.1	68.4	66.1	103.4	134.7	121.1	117.7	111.0	132.0
09	140.5	113.2	129.7	80.7	120.3	138.0	157.7	165.2	113.2	132.0	153.0
10	145.6	111.2	140.6		127.6	137.0	164.3	180.8	121.0	134.0	151.0
11	146.0	120.2	140.3		142.0	137.4	175.0	170.5	145.6	134.0	150.0
12	136.3	100.2	144.7		116.2	135.5	160.1	198.8	137.3	129.0	120.0
1991 01	130.0	104.2	126.0		125.4	131.6	170.7	163.4	136.9	119.0	124.0
02	133.3	96.2	123.7		116.0	136.9	149.2	174.7	169.6	124.0	133.0
03	138.7	108.2	136.7		119.4	142.1	160.7	164.4	126.7	128.0	139.0
04	135.5	103.2	129.3		129.7	141.9	153.8	157.9	137.9	130.0	133.0
05	136.6	107.2	123.0		144.0	152.1	160.1	161.4	149.7	131.0	130.0
06	138.9	102.2	127.6		131.2	144.9	166.4	169.9		140.0	140.0
07	130.9	80.1	127.2		119.1	115.1	162.0	187.1	125.0	129.0	129.0
08		108.2	120.0			109.5				129.0	129.0

Saisonbereinigt

Seasonally adjusted

Desaisonnalisés

1990 07	131.9	105.2	123.6	92.0	119.5	125.1	148.7	163.4	121.8	119.8
08	131.9	108.3	125.8	85.4	107.0	133.1	140.5	152.6	122.0	122.1
09	132.8	105.5	126.0	79.9	118.3	132.5	154.6	156.3	134.7	126.9
10	134.1	99.6	126.5		117.8	133.1	163.5	164.1	129.4	128.2
11	134.8	109.9	131.1		128.2	125.2	169.0	164.2	127.8	126.0
12	135.0	101.0	130.2		118.9	135.1	159.2	180.7	136.7	124.3
1991 01	136.5	106.2	131.6		129.5	132.3	163.3	179.2	132.9	125.7
02	136.2	103.2	132.8		121.5	135.0	152.4	181.4	148.4	124.7
03	134.4	101.7	130.6		116.9	136.7	158.5	164.1	137.8	124.4
04	135.7	105.1	131.5		126.2	134.2	154.3	167.0	137.8	122.8
05	135.6	104.5	130.8		128.4	140.2	156.5	160.3	138.5	128.0
06	136.3	104.5	132.4		120.2	139.8	163.1	170.9		126.1
07	138.7	105.4	135.4		121.5	133.7	169.1	183.5		
08		107.1	120.0			140.2				

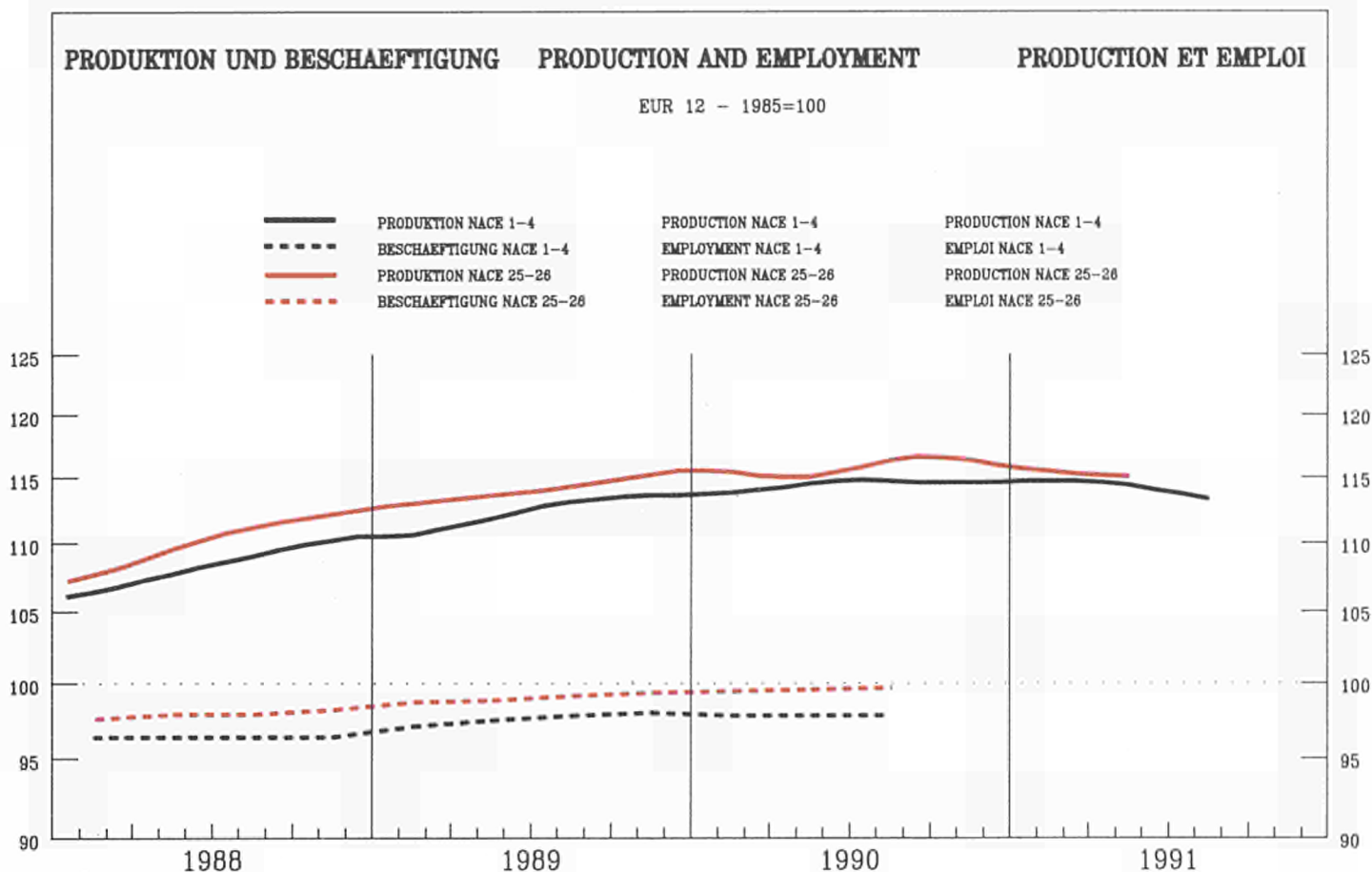

	EUR12	B	DK	D(WEST)	GR	E	F	IRL	I	L	NL	P	UK
--	-------	---	----	---------	----	---	---	-----	---	---	----	---	----

PRODUKTIONSINDIZES

INDICES OF PRODUCTION

INDICES DE PRODUCTION

Pro Arbeitstag

Per working day

Par jour ouvrable

1990 07	115.5	103.5	99.9	111.1	121.8	111.6	117.7	133.0	130.0	250.2	118.9	119.0	112.0
08	94.1	106.2	117.9	107.3	60.4	64.4	100.4	115.1	61.0	172.5	110.9	95.0	108.0
09	116.4	118.5	105.9	111.5	101.1	105.3	119.5	169.0	122.5	130.3	121.9	104.9	119.0
10	121.3	117.6	124.9	118.6		118.6	123.4	158.2	124.2	158.6	118.9	126.1	121.0
11	119.6	124.5	116.9	116.1		116.4	123.3	150.5	122.9	190.3	115.9	127.7	118.0
12	108.3	110.7	92.9	106.1		101.3	112.2	155.4	112.6	182.4	113.9	122.2	102.0
1991 01	118.1	119.4	108.9	118.7		112.9	125.1	176.2	112.9	259.0	119.9	121.0	112.0
02	119.5	141.4	105.9	110.6		115.1	126.3	191.5	123.3	257.7	121.9	126.5	119.0
03	121.6	121.7	114.9	119.1		111.0	127.9	197.5	120.4	214.6	120.9	121.2	121.0
04	120.0	117.9	115.9	115.2		114.0	124.1	189.8	121.4	207.0	119.9	121.2	121.0
05	116.9	121.4	112.9	110.0		120.8	127.8	179.7	123.3	163.7	118.9	122.0	116.0
06			108.9	113.3		115.5	127.8	227.7	128.3		123.9		
07			110.9	116.0		114.0	120.3	139.7	122.6		118.9		
08			105.9	102.8			103.3		55.8		108.9		

Saisonbereinigt

Seasonally adjusted

Desaisonnalisés

1990 07	115.9	117.3	115.6	110.1	113.8	106.4	120.5	141.4	122.9	215.4	119.0	118.8	119.0
08	115.4	114.6	122.1	111.8	107.3	110.0	121.2	176.7	115.4	211.2	117.4	114.5	118.0
09	116.3	119.0	104.2	114.8	99.4	104.5	119.6	174.8	119.7	186.2	124.7	117.8	118.0
10	117.3	116.9	121.6	113.5		109.9	122.1	149.9	119.9	177.0	121.2	127.0	116.0
11	116.2	120.3	115.4	114.3		109.3	120.3	144.7	117.5	148.2	118.7	120.2	114.0
12	114.7	117.2	103.5	113.3		107.3	116.3	154.2	117.7	198.1	116.9	122.7	113.0
1991 01	117.2	116.5	110.5	116.0		112.3	121.2	172.7	113.7	236.7	120.3	119.9	115.0
02	115.2	132.1	110.1	112.6		111.8	118.8	188.2	114.3	228.8	117.4	119.5	114.0
03	114.9	116.7	104.6	113.5		103.6	121.8	177.2	113.0	226.4	117.3	120.5	115.0
04	116.0	113.4	112.8	113.6		109.6	121.4	171.4	113.5	204.9	116.5	117.0	117.0
05	115.0	119.8	108.3	110.2		112.0	117.4	194.1	115.6	191.9	117.3	118.6	116.0
06			100.2	113.8		108.2	122.9	209.6	117.3		119.2		
07			123.5	114.7		108.7	122.7	147.4	113.3		118.6		
08			109.6	102.8			123.5		111.3		116.3		

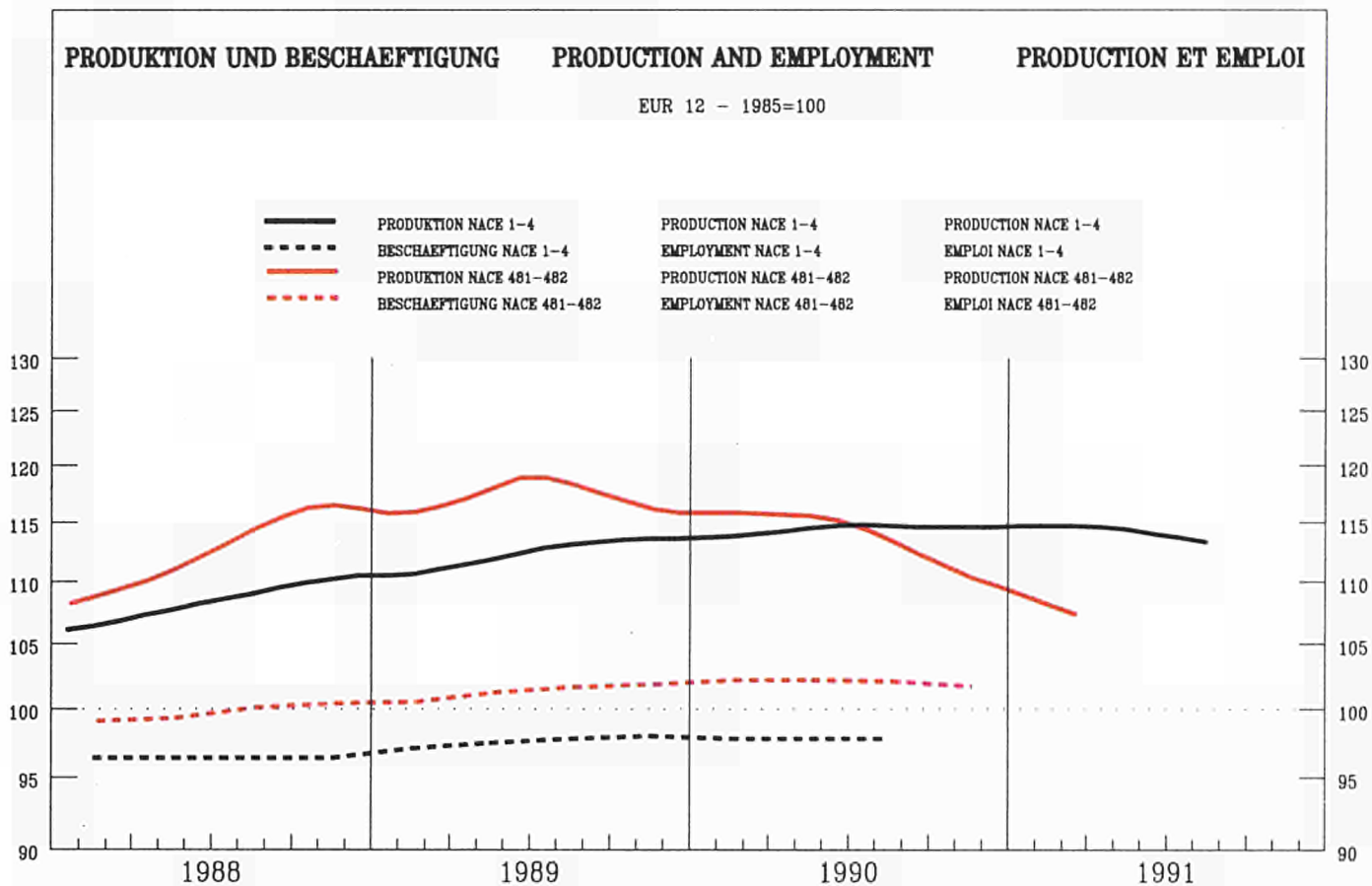

	EUR12	B	DK	D(WEST)	GR	E	F	IRL	I	L	NL	P	UK
--	-------	---	----	---------	----	---	---	-----	---	---	----	---	----

PRODUKTIONSINDIZES

INDICES OF PRODUCTION

INDICES DE PRODUCTION

Pro Arbeitstag

Per working day

Par jour ouvrable

1990 07	105.5	71.5	73.9	103.1	99.8	108.0	95.6	95.5	129.1	105.2	126.1	104.0
08	73.2	84.3	188.7	95.2	89.5	50.2	95.6	77.8	36.3	48.2	17.8	100.0
09	114.8	121.4	175.7	115.3	98.7	107.0	95.6	125.0	139.0	92.1	131.3	120.0
10	120.3	117.0	166.7	122.0		110.9	106.7	122.8	133.9	98.7	134.2	128.0
11	115.7	125.0	156.7	113.4		116.5	106.7	122.9	122.4	101.2	123.2	121.0
12	94.5	90.4	140.8	88.8		82.2	106.7	98.2	100.7	118.1	123.6	94.0
1991 01	114.4	116.7	134.8	109.0		117.6	117.7	122.4	122.3	86.3	122.6	111.0
02	117.1	117.8	124.8	110.7		111.2	117.7	126.9	126.7	109.9	113.7	125.0
03	117.5	117.9	140.8	116.0		102.3	117.7	133.5	131.1	99.4	119.7	120.0
04		121.9	137.8	110.8		114.7		121.7	121.9	102.7		115.0
05		113.3	147.8	102.4		114.6		130.7	124.4	93.4		107.0
06			174.7	110.1		107.2		137.7	124.5			119.0
07			78.9	91.2		104.0		107.5	112.3			104.0
08			143.8	88.3					19.8			102.0

Saisonbereinigt

Seasonally adjusted

Desaisonnalisés

1990 07	113.5	116.0	133.1	112.6	129.9	102.4	110.0	120.1	122.4	106.4	113.6	119.0
08	115.9	109.9	166.8	111.3	120.5	115.4	120.2	122.7	123.1	103.0	109.1	117.0
09	111.8	111.2	150.3	111.8	96.7	104.7	107.3	116.7	124.2	93.4	129.8	117.0
10	110.8	107.0	158.9	111.6		101.0	104.6	118.4	121.5	95.3	125.3	117.0
11	108.8	114.6	143.0	109.3		105.1	104.5	124.8	114.3	93.2	108.0	115.0
12	104.4	104.3	135.8	98.4		91.3	104.4	111.4	115.3	98.7	119.4	114.0
1991 01	109.5	108.3	143.1	106.2		108.0	109.2	120.6	117.3	97.8	119.6	112.0
02	107.7	107.3	135.9	106.6		102.9	109.3	115.0	113.5	94.0	109.2	113.0
03	106.4	106.2	140.0	105.1		93.4	109.5	120.1	118.6	99.9	105.6	110.0
04		110.2	146.7	108.0		110.9		111.3	110.3	88.7		112.0
05		109.9	150.0	102.9		102.4		122.2	111.8	89.7		108.0
06			162.1	109.8		99.0		122.0	112.6			113.0
07			147.8	98.5		100.8		136.4	106.0			116.0
08			126.0	88.3					108.2			118.0

NACE 481+482
1985 = 100

VERARB. VON GUMMI, REPAR. VON BEREIFUNGEN
RUBBER PROCESSING, TYRE REPAIRING
INDUSTRIE DU CAOUTCHOUC ET REPARAT. PNEUS

	EUR12	B	DK	D(WEST)	GR	E	F	IRL	I	L	NL	P	UK	
PRODUKTIONSINDIZES														
INDICES OF PRODUCTION														
INDICES DE PRODUCTION														
1985	100.0	100.0	100.0	100.0	100.0	100.0	100.0	100.0	99.9	99.9			100.0	100.0
1986	101.8	92.3	97.4	102.3	93.2	100.1	101.6	98.8	104.5	103.3			108.1	101.0
1987	104.9	84.4	104.4	104.5	95.3	107.1	102.8	101.4	105.0	101.9			110.8	110.5
1988	113.3	102.6	109.7	109.1	109.9	111.5	108.9	103.6	128.2	107.3			123.1	115.2
1989	117.2	107.5	114.6	114.1	120.4	112.5	114.2	103.6	130.7	108.5			123.5	119.1
1990	113.6	112.8	135.2	110.7		108.5	110.8	117.9	122.5	101.9			118.2	117.8
UMSATZ														
TURNOVER														
CHIFFRE D'AFFAIRES														
Saisonbereinigt														
Seasonally adjusted														
Désaisonnalisés														
1990 07	123.9	124.1	147.9	116.5		125.0	135.6	124.7	99.0				142.5	
08	124.2	106.3	191.3	117.5		121.3	128.5	128.6	95.1				143.4	
09	120.0	116.0	172.7	112.2		117.0	125.5	120.3	101.8				144.9	
10	126.7	127.0	182.6	117.6		124.7	133.0	130.9	97.7				147.2	
11	124.5	126.3	164.8	116.9		133.3	135.2	119.4	91.6				140.1	
12	116.5	111.6	159.8	111.4		118.8	143.5	110.6	96.1				141.2	
1991 01	129.8		165.8	122.3		126.6	129.6	140.6	97.9				141.5	
02	125.4		158.8	120.4		118.6	134.5	133.3	94.4				142.7	
03	131.8		164.4	113.8		116.7	140.7	128.7	94.3				139.9	
04	130.1		168.5	122.4		129.8	133.0	137.4	97.7				142.3	
05	122.8		173.7	113.5		120.3	141.3	134.9	88.9				134.2	
06	120.8		188.3	117.6		119.3	138.0	114.8					139.1	
07			170.8	126.5				125.9					143.6	
08			148.9	119.0									145.2	
ERZEUGERPREISINDIZES														
PRODUCER PRICE INDICES														
INDICE DE PRIX A LA PRODUCTION														
1990 07	113.4	114.0	114.0	102.4	229.9	117.9	107.2	112.8	119.3		102.9		122.2	
08	113.4	114.0	113.0	102.3	234.2	118.0	107.3	112.8	119.4		101.9		122.4	
09	114.1	114.0	114.0	103.9	242.5	118.1	107.4	116.8	119.5		102.9		122.5	
10	114.4	114.0	115.0	104.1	243.0	118.7	108.5	117.0	119.6		101.9		122.6	
11		115.6	115.0	104.3	243.0		109.7	117.0	120.8		103.9		122.9	
12		115.6	115.0	104.6	250.4		110.8	117.0	121.0		103.9		123.0	
1991 01		116.0	116.0	105.5	263.4		111.1	117.0	122.1		104.9		124.4	
02		116.0	116.0	106.3	263.4		111.3	117.0	122.2		105.9		124.6	
03		116.0	118.0	106.9	263.5		111.5	117.0	122.4		105.9		125.7	
04		116.0	117.0	107.2	268.3		111.5	117.0	122.7		105.9		126.1	
05		117.4	117.0	107.9	280.9		111.4	119.5	123.9		105.9		126.4	
06		117.7	117.0	108.1	281.4		111.4	119.5	124.1		105.9		126.5	
07		117.9	117.0	108.2	282.1			119.5	124.7		105.9		127.1	
08		117.9	117.0	110.2	282.0			122.3	126.6		105.9		127.0	
ABHAENGIG BESCHAEFTIGTE														
NUMBER OF EMPLOYEES														
NOMBRE DE SALARIES														
Saisonbereinigt														
Seasonally adjusted														
Désaisonnalisés														
1989 I	100.3	86.4		103.3			97.8	89.0		97.6	92.0		102.1	
II	101.0	87.0		103.7			98.6	99.3		96.9	92.3		102.5	
III	101.4	93.6		104.6			99.2	98.7		95.4	90.5		102.0	
IV	101.6	95.0		105.0			99.3	107.5		94.9	89.9		101.9	
1990 I	101.9	91.9		105.9			99.2	112.1		94.8	90.9		101.9	
II	101.9	90.0		106.2			98.8	109.7		94.1	91.9		102.0	
III	101.8	88.8		106.1			98.7	109.2		92.6	92.7		101.9	
IV	101.4	87.9		105.3			98.4	112.1		92.5	90.6		102.5	
1991 I				105.3			97.9			91.4			102.5	
II				104.3										

PRODUKTION UND BESCHAEFTIGUNG PRODUCTION AND EMPLOYMENT PRODUCTION ET EMPLOI

EUR 12 - 1985=100

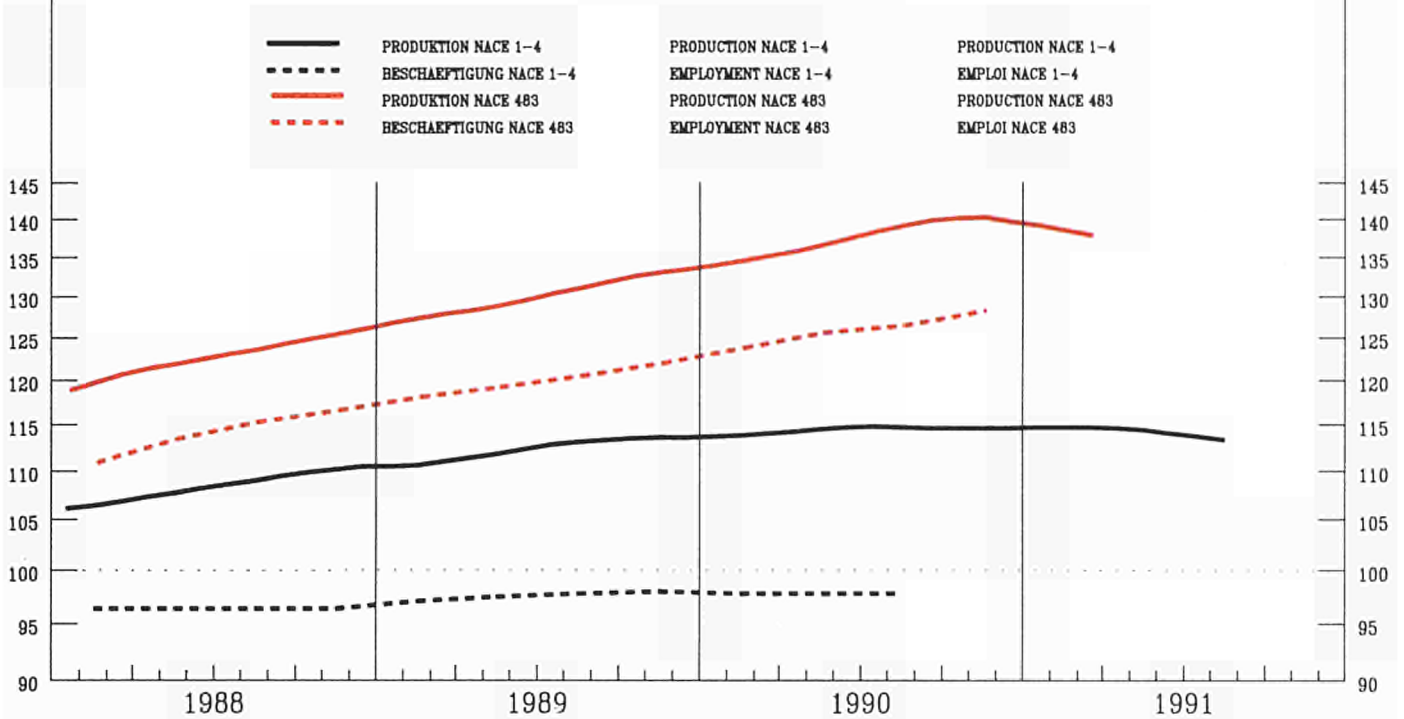

	EUR12	B	DK	D(WEST)	GR	E	F	IRL	I	L	NL	P	UK
--	-------	---	----	---------	----	---	---	-----	---	---	----	---	----

PRODUKTIONSINDIZES

INDICES OF PRODUCTION

INDICES DE PRODUCTION

Pro Arbeitstag

Per working day

Par jour ouvrable

1990 07	133.8	147.6	77.1	137.2	138.9	119.7	126.2	123.3	129.8	139.6		162.9	148.0
08	99.1	139.2	139.2	133.0	113.2	69.3	126.2	99.1	36.4	112.1		107.2	141.0
09	143.9	168.0	137.2	149.6	96.5	119.4	126.2	145.3	142.0	149.0		162.6	163.0
10	150.0	171.8	141.2	164.2		124.2	135.3	147.8	136.3	142.0		180.1	161.0
11	145.8	176.6	137.2	153.0		127.1	135.3	133.1	132.8	138.1		174.9	161.0
12	120.9	146.6	94.2	124.1		98.5	135.3	104.3	110.4	141.9		140.7	122.0
1991 01	140.1	163.4	125.2	148.4		122.5	147.2	133.8	123.2	176.7		141.0	142.0
02	145.3	173.4	118.2	149.6		117.6	147.2	130.3	136.5	159.0		165.4	155.0
03	148.3	171.7	123.2	160.9		115.2	147.2	130.9	137.3	149.8		162.9	152.0
04		176.4	142.2	158.3		126.7		120.2	139.9	163.4			150.0
05		170.3	148.2	151.4		129.3		135.1	134.8	164.8			148.0
06			155.3	157.6		124.0		134.6	144.6				157.0
07			88.1	150.5		142.5		119.3	136.3				142.0
08			144.2	133.5					48.5				134.0

Saisonbereinigt

Seasonally adjusted

Desaisonnalisés

1990 07	137.9	179.5	127.7	141.4	131.3	116.4	142.4	126.3	118.8	144.1		157.1	156.0
08	135.8	160.7	126.7	144.1	134.8	116.1	143.1	143.9	116.4	140.6		152.9	158.0
09	139.3	163.1	120.4	144.7	97.0	113.6	143.7	132.9	128.6	154.0		165.5	154.0
10	140.6	167.9	129.2	148.8		117.3	140.5	134.0	124.3	137.7		173.6	152.0
11	139.9	171.8	129.6	149.7		119.4	141.0	124.3	123.4	136.4		171.0	149.0
12	138.2	171.1	116.0	149.8		110.2	141.5	121.0	123.3	156.2		155.2	145.0
1991 01	139.0	163.1	124.8	149.7		119.1	137.1	134.7	120.7	163.9		153.6	150.0
02	139.4	164.9	123.3	150.2		114.3	137.5	122.9	123.4	152.6		155.4	148.0
03	139.2	161.5	114.9	148.5		106.8	138.0	125.1	125.5	149.6		156.4	148.0
04		164.2	140.8	151.8		122.7		115.3	123.8	144.3			146.0
05		161.0	141.9	150.2		117.9		132.2	122.4	161.1			148.0
06			134.7	152.9		114.8		134.2	128.4				148.0
07			139.0	155.2		135.8		122.3	121.6				149.0
08			131.7	133.5					129.4				149.0

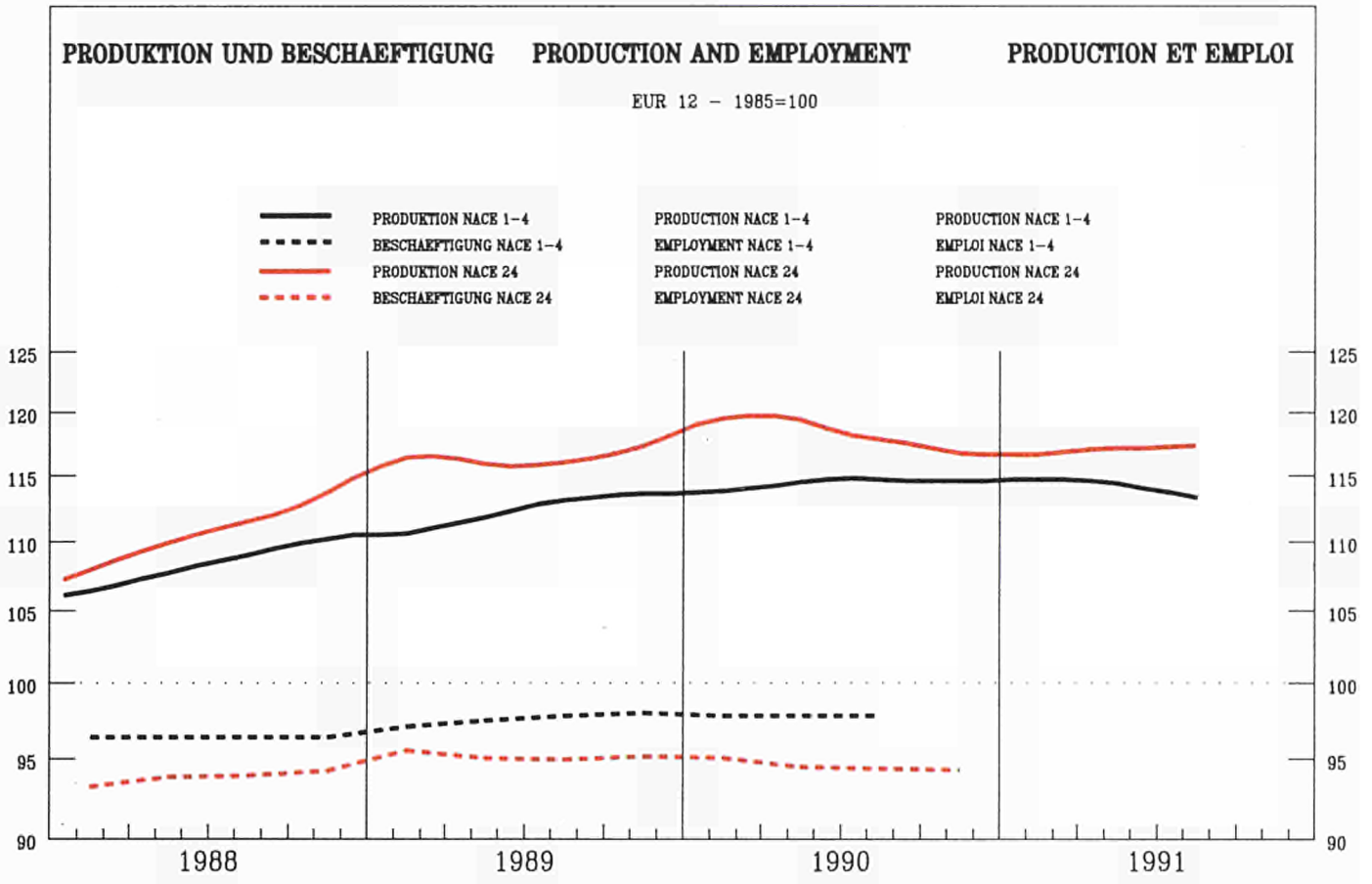

	EUR12	B	DK	D(WEST)	GR	E	F	IRL	I	L	NL	P	UK
--	-------	---	----	---------	----	---	---	-----	---	---	----	---	----

PRODUKTIONSINDIZES		INDICES OF PRODUCTION												INDICES DE PRODUCTION	
Pro Arbeitstag		Per working day												Par jour ouvrable	
1990 07	120.5	92.5	70.2	122.6	135.4	140.8	116.9	110.4	126.8	187.3	99.1	150.4	112.0		
08	95.3	119.1	119.3	118.4	104.8	113.0	75.6	87.9	67.6	150.6	95.1	131.9	107.0		
09	126.9	137.5	115.3	129.0	92.0	128.8	118.3	134.4	131.5	182.2	132.1	148.1	124.0		
10	129.1	136.3	121.3	138.1		130.6	120.2	130.7	129.9	183.9	128.1	158.2	118.0		
11	125.4	138.0	114.3	124.8		132.9	116.5	127.2	130.4	179.7	127.1	157.2	117.0		
12	102.1	117.7	86.2	97.4		119.4	95.6	101.8	103.6	138.0	107.1	147.6	95.0		
1991 01	106.9	120.8	89.2	100.7		128.1	105.8	100.5	109.1	151.1	102.1	146.2	98.0		
02	105.8	105.1	76.2	89.9		123.5	104.4	110.8	119.1	132.1	94.1	150.6	104.0		
03	120.7	121.9	89.2	124.0		129.3	118.5	113.2	127.7	179.4	127.1	144.2	104.0		
04	124.0	131.4	98.2	129.7		143.1	119.4	106.5	128.5	174.4	135.1	106.0	106.0		
05	124.1	124.6	104.3	128.5		140.0	117.8	113.3	132.6	157.1	133.1	111.0	111.0		
06	127.5		108.3	132.6		141.0	122.6	117.1	134.0		139.1	103.0	103.0		
07	120.3		69.2	131.0		138.4	111.0	112.1	128.1			98.0	98.0		
08	86.7		112.3	118.4			74.3		61.3						

Saisonbereinigt		Seasonally adjusted												Desaisonnalisés	
1990 07	119.4	118.9	102.4	115.0	124.0	136.4	116.5	113.6	122.2	180.4	116.9	150.3	116.0		
08	117.2	122.3	100.7	115.6	108.0	134.5	111.6	114.3	118.4	171.8	117.2	145.9	114.0		
09	118.2	127.9	92.9	115.5	91.2	130.7	113.0	127.4	120.4	178.1	122.3	146.2	115.0		
10	118.4	127.0	100.1	117.6		127.5	112.4	119.3	118.8	177.7	117.6	154.6	112.0		
11	119.0	128.1	99.8	118.8		131.6	112.6	116.0	119.7	176.1	118.1	154.9	111.0		
12	115.6	131.4	98.6	117.1		126.2	107.8	113.9	115.0	158.0	116.8	154.5	108.0		
1991 01	117.6	126.4	104.5	118.6		130.3	112.2	109.1	120.1	172.3	115.5	152.1	105.0		
02	111.7	112.9	94.1	110.7		127.3	103.8	119.9	115.4	146.6	104.1	151.7	103.0		
03	117.3	120.0	97.1	125.2		122.4	111.6	112.0	119.1	176.6	123.2	143.6	105.0		
04	117.8	121.2	103.1	124.8		137.7	110.3	107.8	118.6	164.8	119.4	104.0	104.0		
05	116.7	115.9	98.4	121.7		131.5	110.4	103.3	119.9	138.3	120.5	105.0	105.0		
06	117.3		92.5	123.9		132.7	110.4	104.4	120.0		121.3	105.0	105.0		
07	118.5		101.7	123.6		132.8	109.9	115.6	122.3			105.0	105.0		
08	109.9		93.7	118.4			109.7		112.7			104.0	104.0		



	EUR12	B	DK	D(WEST)	GR	E	F	IRL	I	L	NL	P	UK
--	-------	---	----	---------	----	---	---	-----	---	---	----	---	----

PRODUKTIONSINDIZES

INDICES OF PRODUCTION

INDICES DE PRODUCTION

Pro Arbeitstag

Per working day

Par jour ouvrable

1990 07	101.3	84.4	73.0	99.9	111.7	90.0	98.7	98.9	105.3	98.3	112.2	115.4	121.0
08	81.1	98.2	135.0	101.9	75.0	63.1	69.2	92.5	55.8	75.9	114.2	100.9	96.0
09	111.4	109.4	117.0	107.3	94.0	101.0	111.0	125.7	116.7	104.4	124.2	101.5	129.0
10	111.3	104.5	116.0	113.1		104.9	109.1	128.8	114.0	97.2	109.2		119.0
11	110.1	117.4	127.0	104.6		104.5	106.0	131.1	119.8	99.8	104.2		123.0
12	92.0	89.4	80.0	86.3		90.6	83.5	122.0	105.1	97.5	122.2		96.0
1991 01	105.5	82.9	117.0	103.9		103.4	105.8	111.4	116.9	82.6	125.2		106.0
02	108.4	85.4	97.0	104.4		96.8	107.8	117.1	128.6	96.7	120.2		119.0
03	112.0	85.0	121.0	112.2		103.1	109.0	113.1	125.3	102.0	110.2		125.0
04	108.7	86.7	127.0	107.5		97.8	111.3	108.2	128.5	102.6	110.2		109.0
05	105.6	87.9	140.0	101.9		100.8	108.0	115.6	124.1	104.2	112.2		102.0
06			135.0	107.3		102.5	112.8	107.4	122.8		121.2		
07			87.0	101.9		94.4	97.8	84.4	109.9				
08			150.0	89.4			58.2		47.3				

Saisonbereinigt

Seasonally adjusted

Desaisonnalisés

1990 07	103.4	103.3	119.6	100.8	112.5	86.3	101.4	115.2	103.3	103.8	121.2	115.9	127.0
08	106.8	103.2	119.8	99.3	100.9	101.6	108.5	129.1	108.0	100.0	118.7	108.0	119.0
09	107.9	105.9	102.6	103.4	92.0	97.8	105.9	121.0	111.2	103.2	121.7	114.0	127.0
10	105.1	103.2	108.2	106.0		97.6	103.1	111.8	108.3	93.1	108.4		114.0
11	105.2	109.2	121.0	102.9		98.5	102.5	125.1	111.0	98.0	109.3		118.0
12	102.3	97.7	101.5	104.7		94.1	94.6	129.9	109.4	98.2	125.4		116.0
1991 01	104.5	81.9	123.0	104.8		98.1	104.7	113.1	115.9	82.7	122.4		110.0
02	105.9	87.8	107.4	106.2		103.1	102.7	112.2	118.8	95.0	118.0		108.0
03	104.4	83.0	112.7	106.2		96.5	100.5	102.6	116.1	98.4	109.5		111.0
04	103.5	82.4	120.7	106.6		93.2	102.7	114.1	116.8	95.0	108.0		106.0
05	101.7	82.3	122.6	102.9		92.7	101.4	110.2	114.8	96.2	108.9		106.0
06			116.4	105.1		95.5	102.2	99.0	116.5		116.3		
07			130.6	102.6		92.5	101.6	98.7	110.1				
08			132.5	89.4			97.6		105.4				

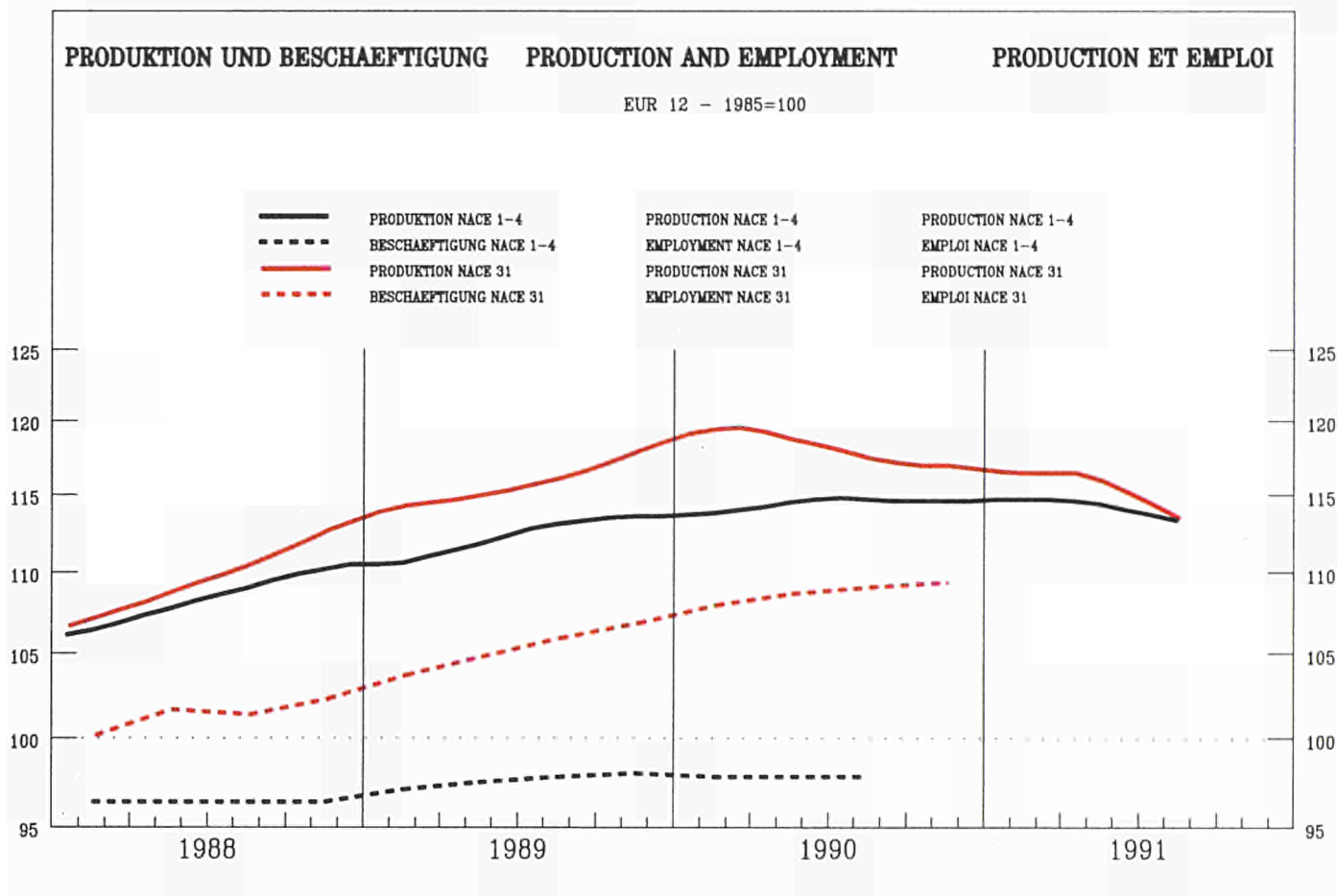

	EUR12	B	DK	D(WEST)	GR	E	F	IRL	I	L	NL	P	UK
--	-------	---	----	---------	----	---	---	-----	---	---	----	---	----

PRODUKTIONSINDIZES

INDICES OF PRODUCTION

INDICES DE PRODUCTION

Pro Arbeitstag

Per working day

Par jour ouvrable

1990	07	116.5	69.9	73.1	114.9	75.3	143.6	122.1	103.7	123.9	122.3	106.9	151.7	106.0
	08	75.4	104.8	131.1	115.5	51.8	60.5	58.1	83.1	40.1	103.8	104.9	86.8	100.0
	09	127.3	123.9	125.1	131.2	58.3	138.3	125.9	118.6	129.3	147.2	126.9	150.8	113.0
	10	130.0	119.7	132.1	139.8		150.4	127.8	118.6	117.7	159.7	129.9	153.7	118.0
	11	125.9	130.2	136.1	131.5		147.5	121.3	119.1	116.8	148.9	132.9	155.0	116.0
	12	107.2	111.8	107.1	119.1		112.7	101.7	100.2	97.3	128.1	125.9	145.0	89.0
1991	01	116.2	93.5	127.1	122.9		138.7	115.7	98.2	111.1	115.6	115.9	125.2	99.0
	02	120.7	111.9	117.1	124.2		132.4	115.3	107.0	122.5	133.2	120.9	150.6	109.0
	03	123.1	108.8	126.1	132.7		122.4	116.5	106.3	123.2	139.1	124.9	152.6	106.0
	04	122.4	103.1	118.1	128.2		137.4	119.2	100.7	126.2	147.4			101.0
	05	118.7	112.2	133.1	123.8		141.0	115.8	96.5	119.2	141.8			96.0
	06	126.2		133.1	132.4		134.1	127.8	104.2	125.1				103.0
	07	116.0		73.1	123.9		135.8	112.8	94.0	116.3				94.0
	08	64.8		128.1	109.5			52.7		28.0				90.0

Saisonbereinigt

Seasonally adjusted

Desaisonnalisés

1990	07	118.8	98.9	122.6	123.4	72.4	133.4	119.0	105.4	117.3	117.2	121.4	141.8	112.0
	08	120.0	108.5	123.2	123.5	74.8	135.1	118.9	112.2	118.5	134.6	121.3	138.9	112.0
	09	119.5	118.8	110.5	124.1	60.1	131.0	116.0	112.7	118.8	139.1	124.2	155.1	111.0
	10	119.0	118.0	121.4	124.4		135.3	118.8	111.7	109.7	139.2	121.1	149.2	108.0
	11	116.6	121.8	122.7	124.1		132.2	113.6	115.5	106.5	136.2	124.3	149.8	105.0
	12	115.0	120.7	110.2	127.0		123.6	109.3	107.1	107.9	136.5	126.0	135.3	106.0
1991	01	117.7	94.3	127.9	127.2		138.9	114.2	99.1	110.6	129.3	123.8	138.3	103.0
	02	116.9	107.6	119.3	127.6		128.6	111.1	104.3	110.9	137.0	123.8	148.3	101.0
	03	115.4	105.3	119.3	126.5		116.2	109.9	99.9	111.3	142.1	125.5	147.9	101.0
	04	116.5	101.5	121.3	129.2		132.5	111.9	96.6	112.3	139.9			100.0
	05	115.0	108.5	133.0	126.0		127.2	110.6	93.0	109.6	136.5			99.0
	06	118.6		118.7	131.3		122.7	113.3	100.2	115.0				99.0
	07	117.6		123.4	133.0		125.9	108.9	95.8	108.9				101.0
	08	110.2		119.0	109.5			111.2		106.8				101.0

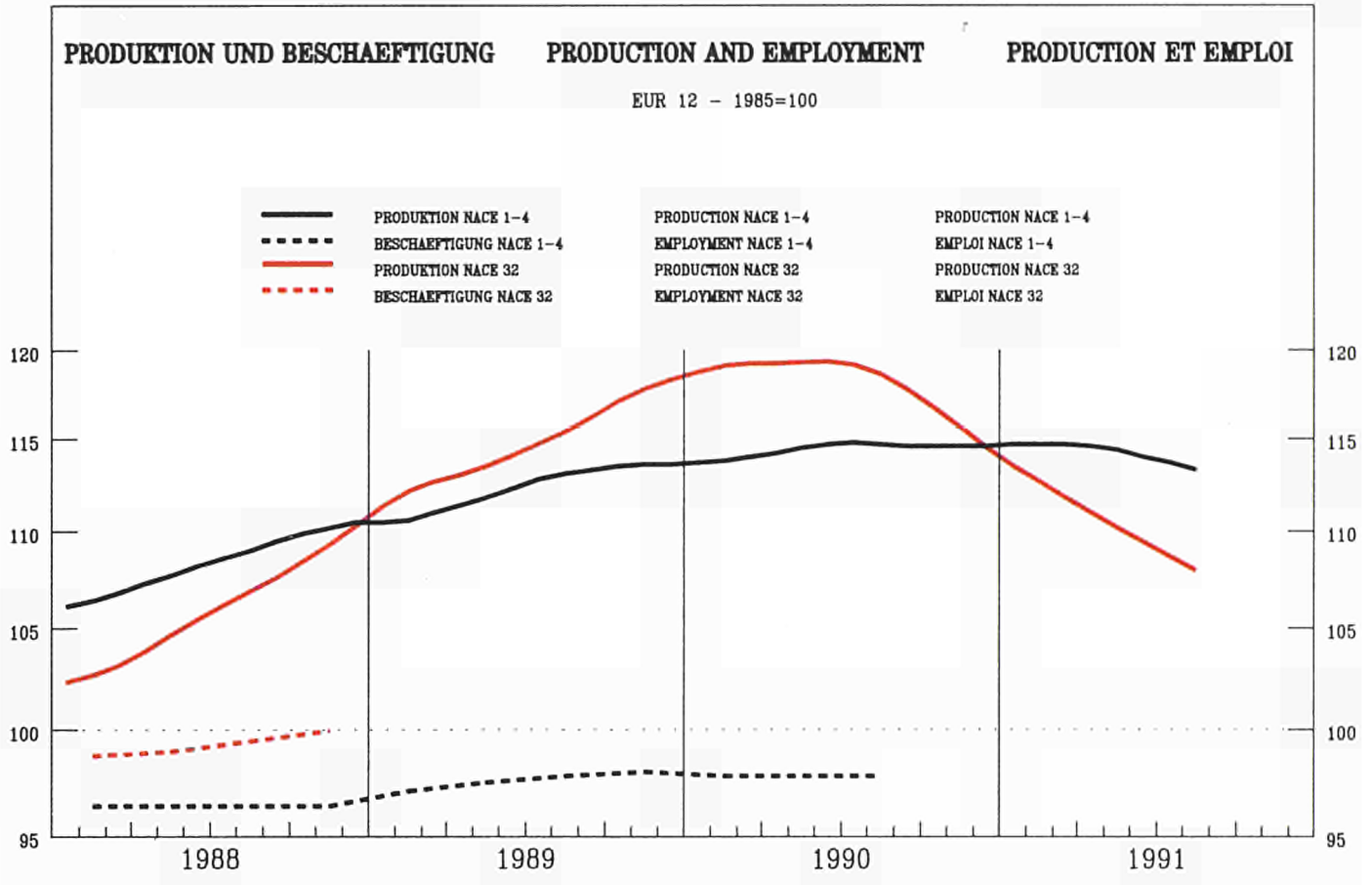

	EUR12	B	DK	D(WEST)	GR	E	F	IRL	I	L	NL	P	UK
--	-------	---	----	---------	----	---	---	-----	---	---	----	---	----

PRODUKTIONSINDIZES		INDICES OF PRODUCTION											INDICES DE PRODUCTION	
Pro Arbeitstag		Per working day											Par jour ouvrable	
1990 07	114.7	79.9	64.1	119.2	78.9	134.1	62.0	117.2	132.7	137.1	109.9	123.1	109.0	
08	79.9	97.2	99.2	105.7	59.8	38.1	36.6	104.3	40.8	95.4	109.9	59.0	100.0	
09	122.9	130.9	101.2	127.6	84.6	134.8	75.0	138.7	122.2	104.4	108.9	145.6	115.0	
10	123.7	120.5	101.2	129.8		131.2	77.8	127.8	123.3	103.1	125.9	123.9	111.0	
11	122.0	119.0	112.2	128.9		132.9	70.6	129.4	122.3	98.6	125.9	127.2	110.0	
12	125.6	109.9	112.2	152.9		113.6	62.8	110.0	119.2	100.3	125.9	126.9	102.0	
1991 01	104.5	112.8	100.2	103.1		111.7	71.5	109.7	106.6	78.4	112.9	109.1	94.0	
02	111.9	115.0	97.2	111.9		107.3	68.6	127.3	117.1	89.7	112.9	108.1	106.0	
03	120.0	115.7	106.2	126.2		100.8	73.3	122.3	119.6	105.3	112.9	120.2	111.0	
04	119.3	103.4	100.2	118.7		136.0	87.0	120.5	124.1	112.2			103.0	
05	107.9	106.7	102.2	113.3		113.4	57.9	122.5	116.4	103.4			95.0	
06	120.6		109.2	135.5		113.7	60.1	131.0	121.8				104.0	
07	104.4		70.1	117.0		86.1	44.9	117.7	116.2				95.0	
08	71.6		94.2	99.9			24.7		34.9				89.0	

Saisonbereinigt		Seasonally adjusted											Desaisonnalisés	
1990 07	118.1	107.6	105.3	122.7	92.1	114.1	71.2	127.0	115.8	126.8	118.4	113.4	114.0	
08	118.8	109.2	101.6	121.9	87.6	118.3	83.7	127.4	117.1	108.0	118.6	104.1	112.0	
09	118.3	125.6	93.8	122.0	85.7	116.3	72.7	138.3	118.0	116.4	117.9	149.9	110.0	
10	118.1	119.2	104.2	125.8		115.6	68.7	127.6	117.1	96.6	116.5	123.5	110.0	
11	115.0	112.9	106.7	122.9		114.7	63.8	127.9	112.9	94.8	116.8	124.1	108.0	
12	114.3	118.4	96.0	122.5		114.9	66.0	114.3	111.0	86.0	117.0	118.6	105.0	
1991 01	116.7	108.6	109.8	125.8		121.3	72.8	114.2	113.7	91.8	117.7	113.8	104.0	
02	112.3	108.5	100.0	122.1		113.1	58.9	119.6	110.1	102.0	118.0	108.3	102.0	
03	111.7	109.4	92.2	117.9		102.7	63.8	115.0	111.9	103.1	118.4	117.3	103.0	
04	113.5	99.1	97.7	119.9		132.2	66.3	112.5	111.1	112.0			101.0	
05	107.2	101.8	100.5	119.0		102.7	53.6	117.2	104.7	91.4			98.0	
06	111.5		94.7	123.5		102.6	55.1	121.2	108.4				99.0	
07	107.6		108.8	120.5		73.5	55.7	127.6	102.2				101.0	
08	108.4		97.3	99.9			59.7		103.3				102.0	

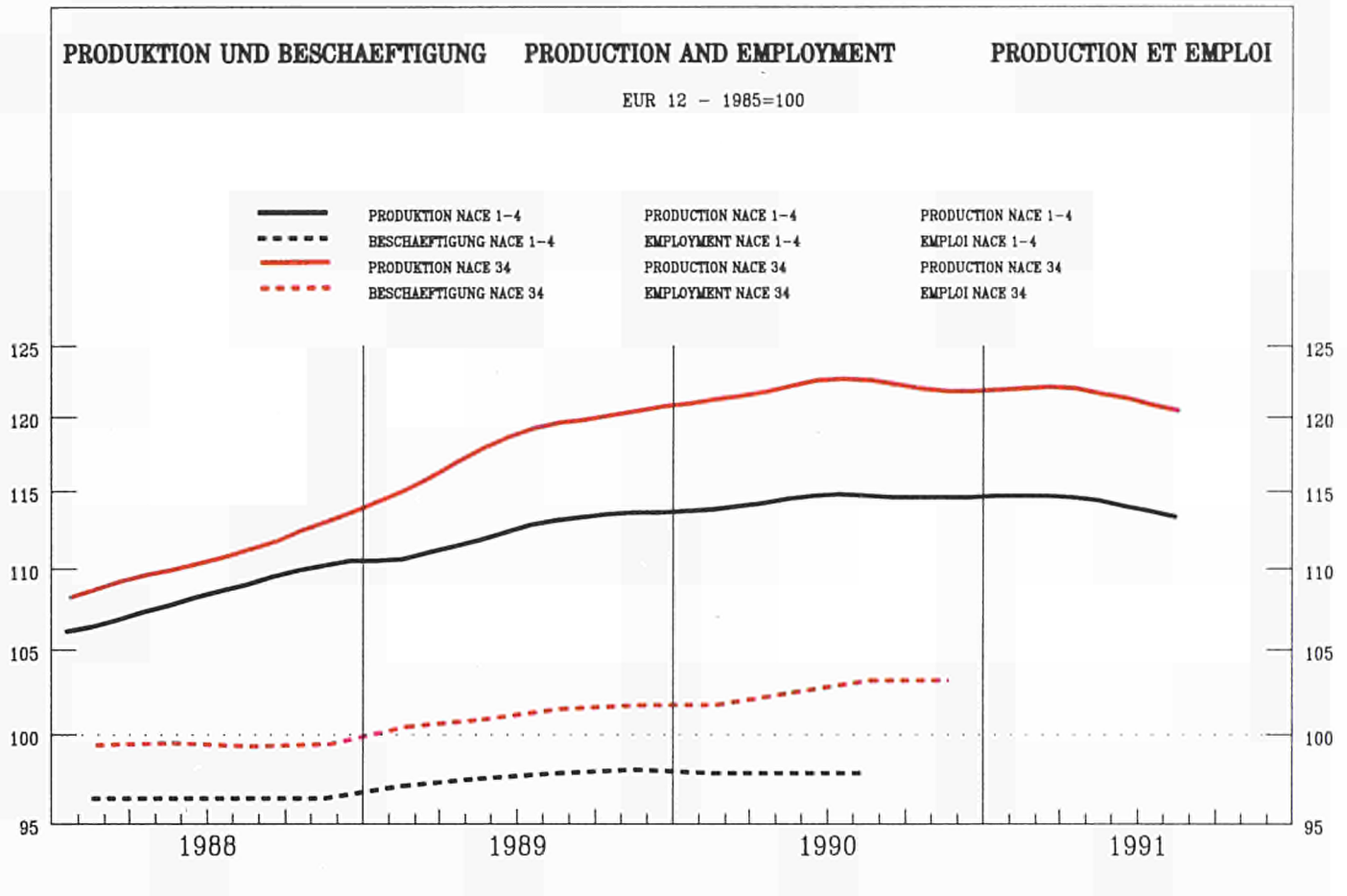

	EUR12	B	DK	D(WEST)	GR	E	F	IRL	I	L	NL	P	UK
--	-------	---	----	---------	----	---	---	-----	---	---	----	---	----

PRODUKTIONSINDIZES

INDICES OF PRODUCTION

INDICES DE PRODUCTION

Pro Arbeitstag

Per working day

Par jour ouvrable

1990 07	118.2	63.4	73.0	125.3	81.5	176.3	111.9	207.7	121.5	158.9	89.0	163.1	109.0
08	88.1	112.4	126.0	111.5	43.3	44.5	107.1	205.1	40.3	36.9	94.0	39.1	101.0
09	129.5	131.0	121.0	136.2	66.0	164.0	108.8	245.0	134.2	134.0	123.0	169.9	124.0
10	130.6	118.3	133.0	143.7		169.9	115.4	260.7	123.8	144.4	113.0	150.3	117.0
11	130.8	127.7	141.0	136.4		184.0	120.3	251.0	126.7	138.6	118.0	157.1	119.0
12	121.3	113.0	137.0	128.9		165.4	114.4	285.4	110.3	97.1	122.0	150.9	106.0
1991 01	118.2	109.8	102.0	121.5		152.2	113.1	256.3	121.6	141.7	105.0	146.8	105.0
02	123.7	116.3	119.0	128.8		146.2	110.0	275.2	126.4	130.2	112.0	144.6	118.0
03	132.1	125.9	111.0	142.1		136.8	111.5	241.7	130.3	162.6	123.0	162.8	133.0
04	123.9	112.6	121.0	133.2		154.5	111.4	228.6	130.0	160.6	123.0		103.0
05	120.2	111.3	124.0	125.9		163.3	109.5	225.7	124.3	154.0	119.0		103.0
06	128.6		134.0	138.8		160.0	111.5	251.6	132.2		121.0		112.0
07	116.2		89.0	127.2		155.1	107.1	202.4	111.9		90.0		103.0
08	84.7		132.0	112.0			102.9		28.6				97.0

Saisonbereinigt

Seasonally adjusted

Desaisonnalisés

1990 07	123.3	100.1	124.9	130.8	87.5	160.9	114.6	208.8	118.6	143.9	112.3	153.2	118.0
08	122.1	118.9	123.1	127.8	91.9	152.3	114.9	235.5	123.4	101.9	116.1	120.1	113.0
09	123.5	122.0	113.3	129.1	63.2	158.8	115.1	251.3	121.9	133.8	116.7	154.8	115.0
10	121.7	112.6	121.2	130.4		149.1	115.3	257.0	115.0	138.3	103.9	144.2	112.0
11	121.6	119.0	123.2	129.3		158.6	115.3	241.3	116.0	135.7	110.6	139.8	112.0
12	121.2	118.5	114.6	129.0		153.8	112.0	296.7	118.0	123.3	116.6	144.0	113.0
1991 01	123.5	107.4	113.6	133.0		160.0	112.8	266.5	121.5	145.6	111.1	149.3	112.0
02	121.5	109.7	118.7	132.0		146.5	110.4	273.5	116.1	130.0	115.2	143.1	112.0
03	121.7	118.5	110.7	132.2		133.2	111.0	229.9	120.6	145.4	118.0	157.7	112.0
04	122.0	108.2	130.2	131.0		152.7	110.2	229.9	119.5	141.6	115.6		111.0
05	120.0	114.1	125.5	130.5		145.6	109.1	215.5	115.0	137.2	114.2		112.0
06	123.3		121.4	133.6		135.5	110.0	245.4	118.2		114.2		114.0
07	121.0		137.1	132.3		137.8	109.4	203.7	109.9		113.3		110.0
08	118.8		126.9	112.0			109.7		111.7				108.0

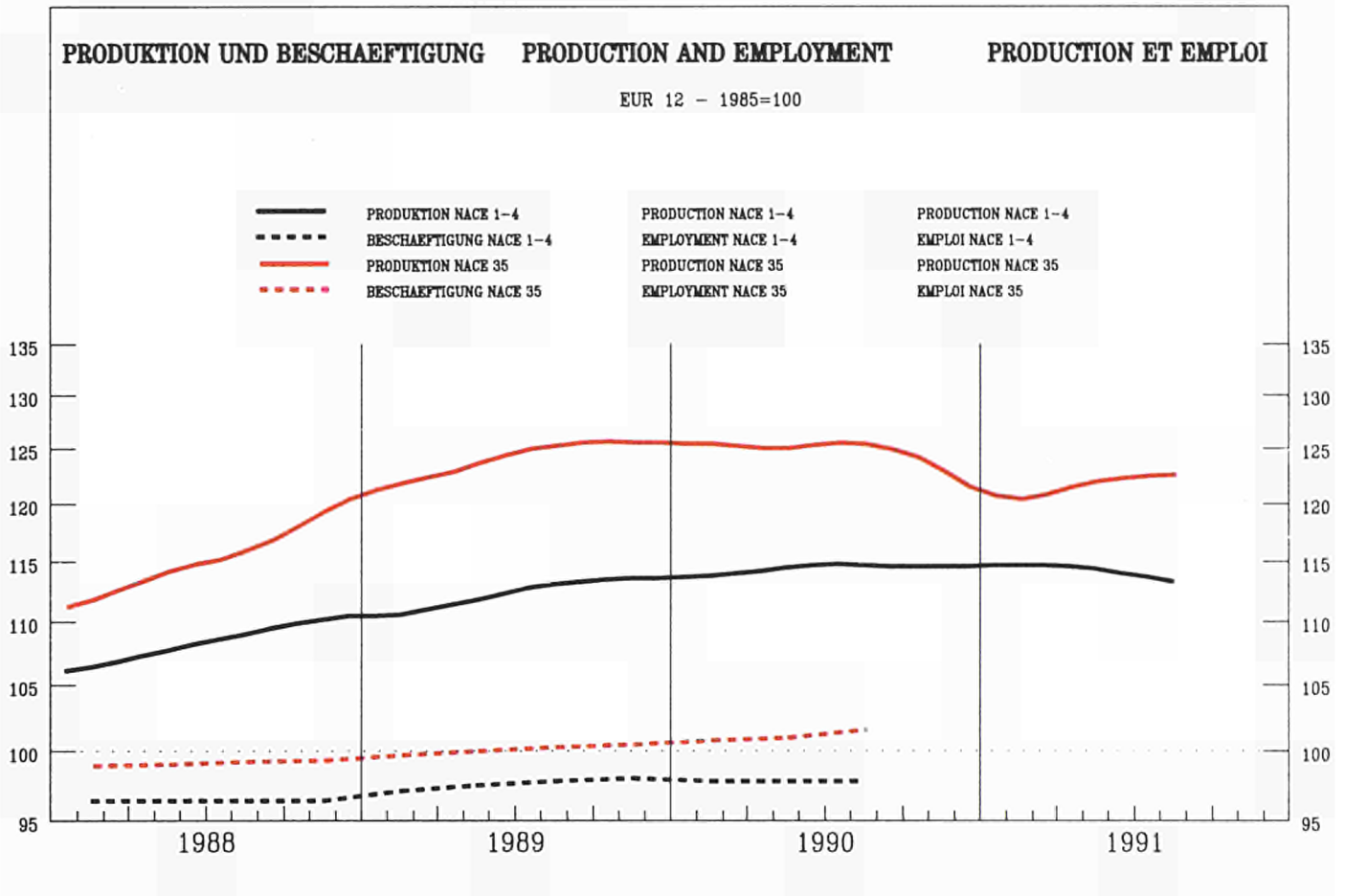

	EUR12	B	DK	D(WEST)	GR	E	F	IRL	I	L	NL	P	UK
--	-------	---	----	---------	----	---	---	-----	---	---	----	---	----

PRODUKTIONSINDIZES INDICES OF PRODUCTION INDICES DE PRODUCTION

Pro Arbeitstag Per working day Par jour ouvrable

1990 07	117.8	94.1	60.1	106.4	50.0	166.9	145.1	104.2	148.7	140.0	92.6	177.1	104.0
08	68.3	90.2	129.1	94.3	90.2	25.9	32.6	97.7	46.8	67.1	100.6	43.2	90.0
09	132.0	143.5	122.1	129.4	64.8	150.8	141.2	125.9	136.1	143.4	152.4	167.3	117.0
10	141.1	141.3	118.1	144.4		151.0	135.1	109.1	133.0	150.1	145.4	185.2	137.0
11	132.7	146.3	122.1	131.5		168.0	137.2	103.6	115.9	151.8	149.4	188.0	128.0
12	108.9	118.0	132.1	107.9		111.6	110.6	112.0	111.4	119.6	129.5		103.0
1991 01	131.8	138.6	111.1	130.7		154.4	129.3	107.1	141.0	152.7	121.5		122.0
02	127.9	139.8	123.1	129.5		136.7	122.4	109.7	127.4	161.4	134.4		122.0
03	132.2	142.8	139.1	137.3		131.2	125.1	107.7	137.1	160.7	143.4		115.0
04	135.1	123.8	131.1	135.8		158.0	135.2	107.7	140.9	156.7	151.4		119.0
05	129.2	119.8	132.1	124.3		161.1	141.6	100.0	138.0	149.3			117.0
06	135.0		148.1	134.2		163.5	151.1	112.0	130.1				114.0
07	117.6		80.1	107.7		173.3	136.4	96.2	130.8				107.0
08	57.5		123.1	90.7			35.6		10.1				77.0

Saisonbereinigt Seasonally adjusted Desaisonnalisés

1990 07	126.5	124.4	101.4	122.3	69.6	148.4	131.7	115.5	139.8	158.7	141.6	155.2	123.0
08	129.0	113.9	124.2	125.7	104.0	134.2	140.0	122.6	146.6	141.2	131.4	159.9	117.0
09	125.7	133.0	109.1	123.5	64.2	133.2	136.6	128.7	131.2	144.2	146.9	167.4	119.0
10	128.3	133.1	120.0	126.7		130.9	127.6	105.4	127.8	145.7	138.3	168.8	131.0
11	123.4	131.0	122.8	125.0		141.7	122.9	103.7	113.4	146.3	141.0	170.5	121.0
12	119.2	125.8	136.7	121.2		129.2	115.6	116.0	119.5	141.0	124.7		123.0
1991 01	127.0	131.6	124.4	126.4		138.9	124.0	105.4	131.4	141.8	122.8		118.0
02	120.4	131.5	128.5	123.5		128.5	113.7	105.5	112.4	140.6	127.7		112.0
03	118.8	134.6	120.9	122.4		115.9	113.4	103.4	120.6	139.3	131.3		111.0
04	124.8	118.9	124.2	126.7		142.3	119.2	103.7	122.4	133.3	134.2		112.0
05	122.2	117.5	125.3	123.9		132.4	125.5	88.0	121.4	131.0			115.0
06	124.7		122.1	128.1		133.5	127.7	105.2	118.7				110.0
07	125.6		126.0	123.4		144.2	124.3	106.9	119.5				117.0
08	118.8		121.2	90.7			138.8		109.0				98.0

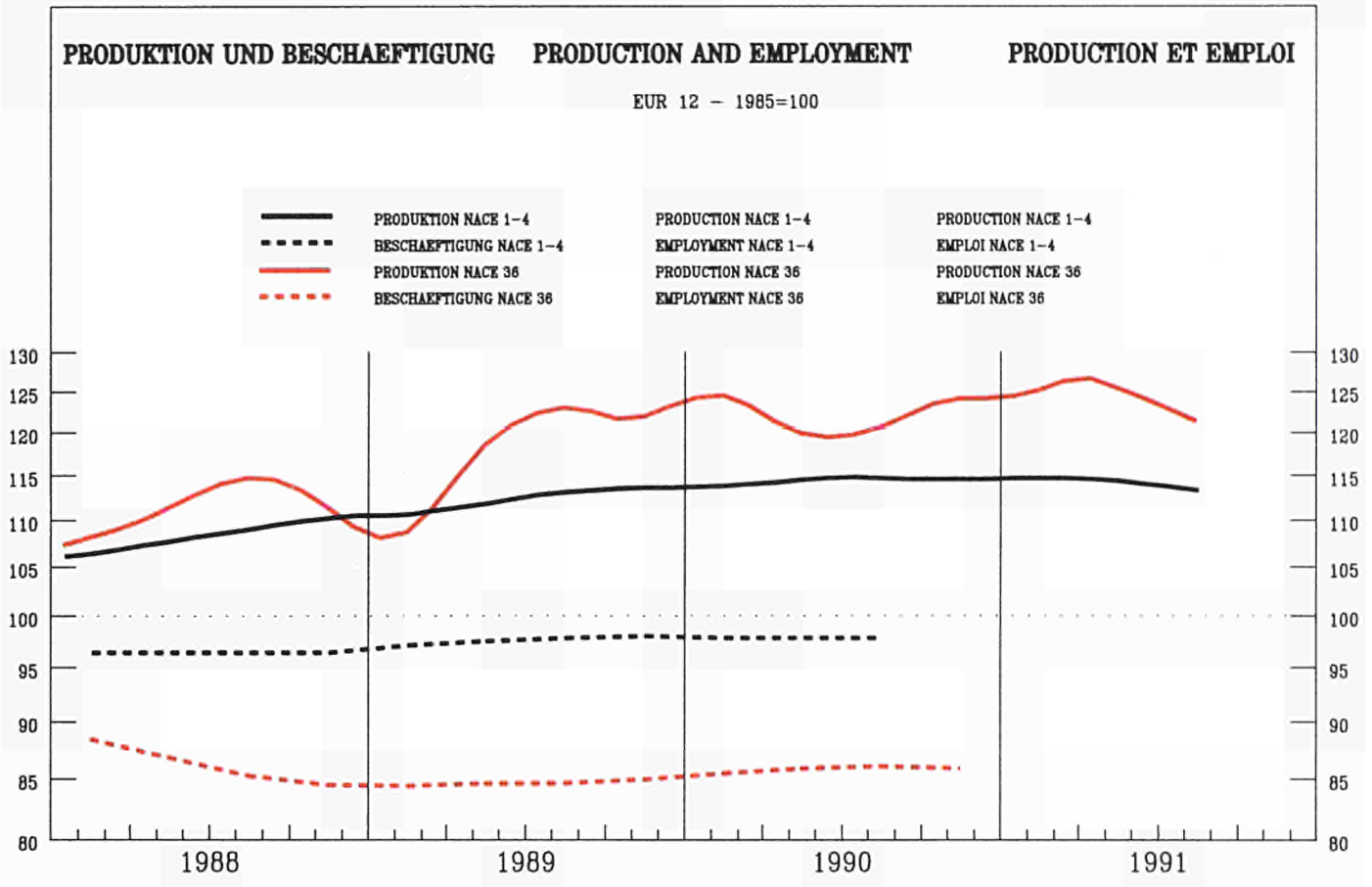

	EUR12	B	DK	D(WEST)	GR	E	F	IRL	I	L	NL	P	UK
--	-------	---	----	---------	----	---	---	-----	---	---	----	---	----

PRODUKTIONSINDIZES		INDICES OF PRODUCTION										INDICES DE PRODUCTION		
Pro Arbeitstag		Per working day										Par jour ouvrable		
1990 07	107.5	45.3	56.9	105.7	173.2	187.5	47.3	100.3	147.1		93.2	84.6	123.0	
08	90.1	115.9	81.9	98.7	129.4	34.5	56.0	100.2	73.8		89.2	66.9	124.0	
09	122.0	127.1	96.8	113.2	144.6	207.8	61.5	115.1	151.5		101.3	80.7	121.0	
10	136.7	126.2	94.8	119.1		252.2	78.5	92.3	156.4		94.2	95.5	128.0	
11	136.2	123.4	96.8	116.8		262.6	71.9	104.3	160.8		97.2	87.3	135.0	
12	136.3	109.7	84.9	104.5		211.1	68.1	121.2	152.6		106.3		166.0	
1991 01	122.8	104.6	95.8	111.3		160.7	63.6	99.3	173.7		101.3		118.0	
02	123.3	93.3	95.8	112.6		160.7	57.6	103.8	171.3		107.3		134.0	
03	127.7	98.9	99.8	117.4		136.6	67.7	107.8	173.9		104.3		129.0	
04	127.3	105.7	95.8	117.1		194.6	64.7	111.1	177.2				115.0	
05	138.8	117.2	93.8	112.0		194.9	85.3	106.2	173.5				118.0	
06	140.1		102.8	113.5		286.6	74.1	125.2	212.6				111.0	
07	118.3		59.9	105.5		199.5	68.5	95.9	158.4				94.0	
08	87.7		96.8	99.6			46.1		74.9				98.0	

Saisonbereinigt		Seasonally adjusted										Desaisonnalisés		
1990 07	107.3	79.3	87.2	109.7	182.8	142.2	41.4	103.1	145.6		97.3	91.2	137.0	
08	120.8	116.2	84.3	110.0	150.7	145.7	68.8	100.6	151.9		94.9	91.2	129.0	
09	120.1	121.1	93.1	112.0	147.8	175.9	64.7	108.3	144.4		102.7	86.0	125.0	
10	131.4	124.3	92.8	112.2		192.2	82.5	98.1	146.5		97.3	90.6	123.0	
11	122.2	124.7	91.9	112.6		210.5	56.9	105.4	151.6		97.9	85.8	121.0	
12	129.7	130.5	92.1	113.2		183.8	58.8	109.9	161.3		106.7		132.0	
1991 01	126.1	99.3	93.5	113.2		184.3	64.5	110.8	172.6		102.1		129.0	
02	124.9	94.9	91.6	111.5		177.0	65.3	106.2	159.5		104.3		127.0	
03	126.2	92.2	93.0	110.0		146.5	73.1	112.5	161.3		105.1		123.0	
04	126.9	94.6	92.0	112.8		192.0	68.5	107.2	164.6				121.0	
05	130.7	103.7	92.9	111.6		172.6	75.2	113.9	165.0				120.0	
06	138.3		97.8	111.2		237.0	72.6	114.7	192.5				119.0	
07	120.3		91.4	108.7		160.6	62.4	98.3	162.8				119.0	
08	120.4		97.8	99.6			57.6		160.0				117.0	

NACE 36
1985 = 100

FAHRZEUGBAU OHNE KRAFTWAGEN
MANUF. OF OTHER MEANS OF TRANSPORT
CONSTR. MATER. TRANSP. AUTRE QU'AUTOMOB.

	EUR12	B	DK	D(WEST)	GR	E	F	IRL	I	L	NL	P	UK
PRODUKTIONSINDIZES				INDICES OF PRODUCTION						INDICES DE PRODUCTION			
1985	100.0	100.0	100.0	100.0	100.0	100.0	100.0	100.0	100.0		100.0	100.0	100.0
1986	108.7	94.2	94.5	93.0	132.3	107.7	103.8	97.9	139.9		95.0	104.1	111.9
1987	106.8	72.0	76.1	97.5	135.0	124.1	100.0	97.8	127.1		83.8	99.8	112.6
1988	111.9	94.7	74.5	95.9	151.6	137.0	109.4	96.6	146.3		81.5	101.5	107.8
1989	120.7	103.1	75.0	100.7	141.5	152.1	116.0	103.1	145.6		89.8	87.9	127.7
1990	124.6	113.3	87.9	109.6		174.7	112.3	108.4	151.3		96.7		130.1
UMSATZ				TURNOVER						CHIFFRE D'AFFAIRES			
Saisongereinigt				Seasonally adjusted						Désaisonnalisés			
1990 07	152.1	100.2	183.8	125.4			149.4		149.5				176.5
08	156.7	123.4	112.4	132.9			144.2		166.6				180.2
09	143.5	153.7	75.8	149.8			125.8		145.4				174.6
10	156.1	162.0	148.4	143.8			153.6		159.9				177.5
11	164.1	141.2	141.3	182.5			169.8		140.8				182.1
12	164.4	130.1	101.2	177.6			129.8		148.0				230.5
1991 01	155.0		101.7	168.9			153.7		146.2				163.3
02	151.3		89.4	154.3			152.3		140.1				170.9
03	146.9		165.9	153.2			139.3		141.2				163.6
04	151.3		64.7	160.0			138.9		155.0				179.7
05	152.6		126.4	146.8			139.7		154.4				181.6
06	148.0		130.2	154.7			108.3		156.8				194.9
07			165.0	127.7					187.7				171.4
08			52.1	143.5									172.6
ERZEUGERPREISINDIZES				PRODUCER PRICE INDICES						INDICE DE PRIX A LA PRODUCTION			
1990 07			127.8	114.7	195.0	115.4					115.0		123.5
08			127.8	114.8	198.3	115.4					115.0		123.6
09			127.8	115.0	198.1	115.4					115.0		125.7
10			129.8	115.5	206.1	115.5					117.0		125.8
11			129.8	115.5	206.3						117.0		254.9
12			129.8	115.6	206.5						117.0		255.3
1991 01			133.8	116.7	206.7						117.0		256.2
02			133.8	116.8	215.6						117.0		259.6
03			133.8	117.1	216.8						117.0		260.0
04			132.8	118.5	217.2						119.0		263.2
05			132.8	118.6	218.5						119.0		262.0
06			132.8	118.8	227.8						119.0		263.6
07			134.8	119.2	228.2						119.0		257.4
08			134.8	119.2	228.5						119.0		270.0
ABHAENGIG BESCHAEFTIGTE				NUMBER OF EMPLOYEES						NOMBRE DE SALARIES			
Saisongereinigt				Seasonally adjusted						Désaisonnalisés			
1989 I	84.5	75.4	68.3	96.4			85.1	101.3			79.0		80.7
II	84.7	92.4	67.3	97.0			85.0	104.9			80.2		79.9
III	84.7	93.6	68.3	98.0			85.0	99.3			81.3		79.2
IV	85.0	93.1	72.3	98.7			84.8	100.5			82.7		79.1
1990 I	85.5	91.7	75.6	100.0			85.0	101.5			83.9		79.5
II	85.9	90.5	75.1	99.8			85.5	104.5			84.2		80.2
III	86.1	94.4	72.7	100.4			85.8	107.4			85.6		80.0
IV	85.9	92.5	71.3	101.0			86.0	113.5			86.8		79.0
1991 I			73.1	100.8			86.2						
II				101.0									

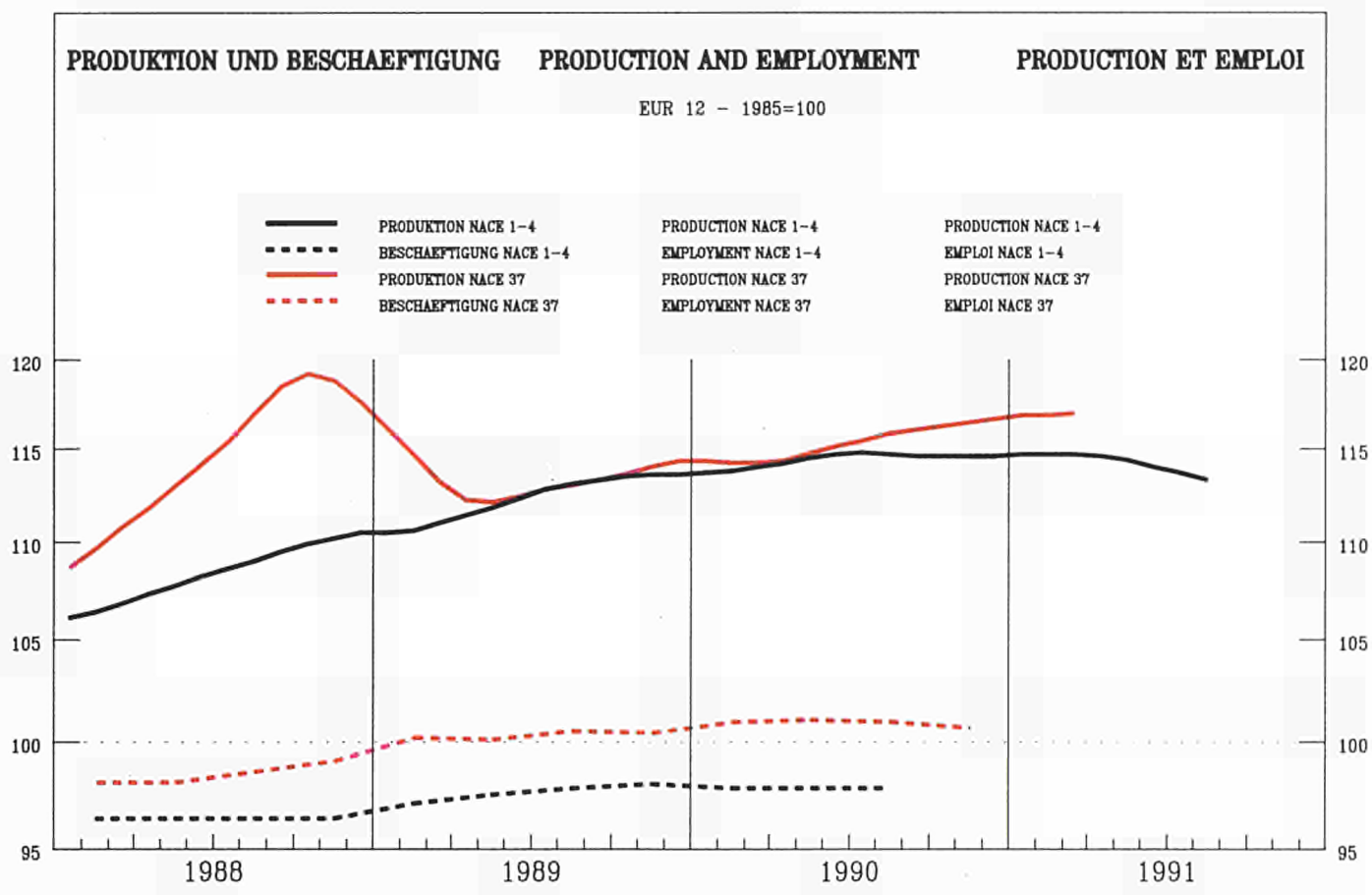

	EUR12	B	DK	D(WEST)	GR	E	F	IRL	I	L	NL	P	UK
--	-------	---	----	---------	----	---	---	-----	---	---	----	---	----

PRODUKTIONSINDIZES

INDICES OF PRODUCTION

INDICES DE PRODUCTION

Pro Arbeitstag

Per working day

Par jour ouvrable

1990 07	111.1	42.1	53.0	114.7	210.6	95.9	132.5	120.3			86.0	109.0
08	85.5	63.5	103.0	96.4	73.3	95.9	87.4	45.6			86.0	102.0
09	116.8	77.1	98.0	117.1	192.0	95.9	159.2	124.3			86.0	119.0
10	121.7	72.9	103.0	127.6	241.5	117.7	161.4	108.3			110.0	111.0
11	125.1	86.8	118.0	126.1	165.8	117.7	156.2	135.1			110.0	113.0
12	121.8	65.9	92.0	122.5	112.0	117.7	131.8	147.6			110.0	109.0
1991 01	111.9	85.2	96.0	114.7	139.2	115.4	137.6	107.8			94.0	103.0
02	119.3	86.4	91.0	119.4	191.0	115.4	161.6	117.7			94.0	117.0
03	125.7	77.5	97.0	130.3	178.3	115.4	157.5	116.7			93.0	128.0
04		73.6	86.0	122.7	160.0		158.6	114.3				108.0
05		79.9	93.0	119.2	218.7		156.1	113.2				107.0
06			97.0	129.1	197.0		155.5	115.7				121.0
07			44.0	117.9	228.0		140.6	115.0				107.0
08			78.0	101.0				22.9				98.0

Saisonbereinigt

Seasonally adjusted

Desaisonnalisées

1990 07	117.0	66.7	95.8	119.2	196.4	112.6	136.3	106.9			95.2	116.0
08	116.2	63.3	99.1	112.8	168.0	112.8	140.3	118.8			94.9	119.0
09	114.9	74.0	87.8	115.4	179.9	113.0	149.4	113.5			94.5	113.0
10	114.0	71.4	92.2	116.6	221.0	110.3	154.9	100.3			98.0	112.0
11	114.9	79.9	101.0	118.1	166.6	110.4	149.4	114.2			98.1	108.0
12	114.9	73.1	82.8	119.7	131.4	110.6	152.2	133.7			97.8	110.0
1991 01	118.3	80.4	101.9	121.8	155.5	112.2	135.3	116.2			99.1	114.0
02	116.9	79.1	92.5	121.9	177.9	112.4	150.0	110.3			99.3	111.0
03	116.9	73.6	95.0	121.5	169.9	112.7	148.1	114.6			98.9	113.0
04		72.7	89.9	123.7	163.8		151.7	112.1				110.0
05		76.7	95.4	121.2	184.1		143.3	108.7				112.0
06			81.1	124.3	171.2		143.8	107.9				114.0
07			88.9	122.6	205.6		144.6	105.3				114.0
08			76.3	101.0				99.8				114.0



VERGLEICH EUR-12, USA, JAPAN

COMPARISON EUR-12, USA, JAPAN

COMPARAISON EUR-12, USA, JAPON

IV

BAUWERBE

BUILDING AND CIVIL ENGINEERING

BÂTIMENT ET GÉNIE CIVIL

BAUGEWERBE
BUILDING AND CIVIL ENGINEERING
BATIMENT ET GENIE CIVIL
NACE 5

Produktionsindizes - Indices of production - Indices de production

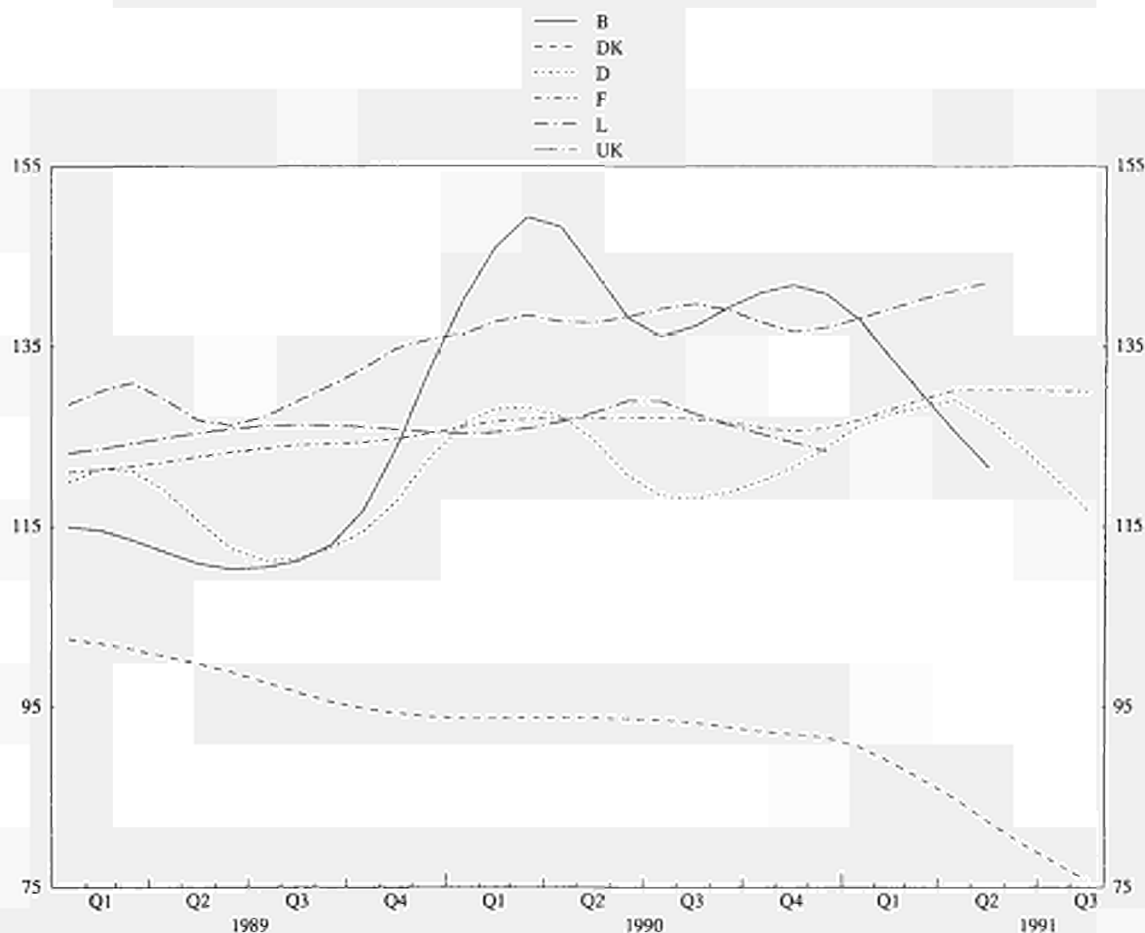

	EUR12	B	DK	D(WEST)	GR	E	F	IRL	I	L	NL	P	UK
--	-------	---	----	---------	----	---	---	-----	---	---	----	---	----

PRODUKTIONSINDIZES

Pro Arbeitstag

1990 07	64.6	95.9	137.7
08	152.9	95.9	128.6
09	170.1	95.9	141.7
10	165.1	95.4	153.4
11	170.9	97.0	131.3
12	102.6	94.7	95.6
1991 01	104.8	88.8	98.1
02	80.3	87.4	69.5
03	142.0	84.0	131.3
04	141.1	80.5	140.2
05	136.5	88.5	135.0
06		79.3	139.3
07		78.1	145.6
08		79.3	125.2

INDICES OF PRODUCTION

Per working day

	125.4
	83.9
	136.9
	136.1
	138.4
	111.3
	123.7
	113.3
	134.5
	138.8
	149.9
	142.7
	127.9
	85.4

INDICES DE PRODUCTION

Par jour ouvrable

	172.4	130.3
	61.8	130.3
	187.7	130.1
	183.5	123.6
	158.8	123.6
	91.7	123.6
	97.7	
	78.9	
	159.9	
	172.3	
	173.9	

Saisonbereinigt

1990 07	126.6	93.5	128.9
08	144.0	92.7	118.6
09	145.8	90.9	120.5
10	146.1	93.8	123.0
11	157.7	90.2	121.0
12	139.1	89.8	116.1
1991 01	128.5	93.8	121.1
02	100.3	96.9	106.2
03	138.4	93.2	142.8
04	123.8	87.5	138.7
05	119.7	83.2	124.4
06		79.6	125.6
07		77.8	128.3
08		77.5	125.2

Seasonally adjusted

	126.4
	126.0
	129.8
	127.0
	126.6
	124.0
	129.3
	117.3
	130.4
	130.3
	133.4
	130.7
	127.4
	128.8

Desaisonnalisés

	146.1	126.4
	130.0	126.4
	143.4	126.4
	142.6	123.5
	143.0	123.5
	125.2	123.5
	137.3	120.3
	100.6	120.3
	152.6	120.3
	150.0	
	146.6	

Regelmäßig herausgegebene Veröffentlichungen des Statistischen Amtes zum Thema Industrie

– Industriekonjunktur – Monatliche Statistiken und Beilagen

Diese Veröffentlichung enthält die Indizes von industrieller Produktion, Umsatz, Auftragseingang, abhängig Beschäftigten, Löhnen und Gehältern, nach Industriezweigen, ferner Indizes des Werts von Ein- und Ausfuhren. Ein separates kurzes Kapitel ist den Konjunkturindikatoren für das Baugewerbe vorbehalten.

Beilagen mit Angaben zur Methodik und/oder mit retrospektiven Reihen vervollständigen die laufende Veröffentlichung.
Abonnement (VUI): ECU 59

– Industrielle Produktion – Vierteljährliche Statistiken

Statistische Daten über die industrielle Produktion nach Erzeugnissen. Jährliche und vierteljährliche Angaben über die Produktion von industriellen Erzeugnissen in den Mitgliedstaaten der EG.

Abonnement (VGI): ECU 38

– Industrie – Statistisches Jahrbuch

Diese Veröffentlichung enthält eine Auswahl der wichtigsten statistischen Angaben über die Industrie (Struktur, Tätigkeit, Investitionen, nach Unternehmensgröße, industrielle Erzeugnisse, Konjunkturindikatoren und Außenhandel), ferner vergleichbare Tabellen für die EG, die Vereinigten Staaten und Japan sowie Tabellen über die Industrie in Spanien und Portugal.

Preis: ECU 32

– Struktur und Tätigkeit der Industrie – Jahreserhebung – Wichtigste Ergebnisse

Diese Veröffentlichung enthält die wichtigsten Ergebnisse der von den Mitgliedstaaten in Übereinstimmung mit einer Ratsrichtlinie vom 6. Juni 1972 durchgeführten koordinierten Jahreserhebung über die Tätigkeit der Industrie. Sie weist jährlich die Angaben über die wichtigsten wirtschaftlichen Tatbestände dieser Erhebung (Beschäftigung, Produktionswert, Wertschöpfung usw.) aus.

Preis: ECU 21

– Struktur und Tätigkeit der Industrie – Ergebnisse nach Unternehmensgröße

Dieser Band, der alle zwei Jahre herausgegeben wird, enthält die Ergebnisse der koordinierten Jahreserhebung über die Tätigkeit der Industrie für die fünf wichtigsten Tatbestände, gegliedert nach drei Größenklassen von Unternehmen

Preis: ECU 11



BESTELLSCHEIN

Zu senden an: **Amt für amtliche Veröffentlichungen
der Europäischen Gemeinschaften**
L-2985 Luxemburg

Bitte senden Sie mirExemplar(e) der folgenden Veröffentlichung(en)

- Industriekonjunktur – Monatliche Statistiken und Beilagen (Abonnement)
- Industrielle Produktion – Vierteljährliche Statistiken (Abonnement)
- Industrie – Statistisches Jahrbuch
- Struktur und Tätigkeit der Industrie – Wichtigste Ergebnisse
- Struktur und Tätigkeit der Industrie – Ergebnisse nach Unternehmensgröße

Zahlung nach Erhalt der Rechnung

Name:

Anschrift:

Datum: Unterschrift:

Die aufgeführten Veröffentlichungen sind auch bei den auf der dritten Umschlagseite aufgeführten Vertriebsbüros erhältlich.

The periodicals of the Statistical Office on industry

- Industrial trends – Monthly statistics and supplements

This publication contains the indices of industrial production, turnover, orders received, number of employees, gross wages and salaries by branch of industry as well as indices of the value of imports and exports. A special chapter is devoted to indicators for the building and civil engineering sector.

Supplements on methodology and/or containing retrospective series complete the ordinary publication.
Subscription (VUI): ECU 59

- Industrial production – Quarterly statistics

Statistics of industrial production by product. Annual and quarterly data on production of industrial products in the Member States of the EC.

Subscription (VGI): ECU 38

- Industry – Statistical yearbook

This publication contains a selection of the most important statistics about industry concerning structure, activity, investments, size of enterprises, industrial products, short-term indicators and external trade as well as comparative tables between the EC, United States and Japan and tables about the industry in Spain and Portugal.

Price: ECU 32

- Structure and activity of industry – Annual inquiry – Main results

This publication contains the main results of the coordinated annual inquiry into industrial activity, carried out by the Member States pursuant to a Council Directive of 6 June 1972. It gives annually the results for the most important economic variables of this inquiry: employment, production value, value-added, etc.

Price: ECU 21

- Structure and activity of industry – Data by size of enterprise

This volume, which is published every two years, gives the results of the coordinated annual inquiry into industry for the five most important variables by three classes of size of enterprise.

Price: ECU 11



ORDER FORM

To send to: **Office for Official Publications
of the European Communities**
L-2985 Luxembourg

Please send mecopy(ies)

- Subscription to industrial trends – Monthly statistics & supplements
- Subscription to industrial production – Quarterly statistics
- Industry – Statistical yearbook
- Structure and activity of industry – Main results
- Structure and activity of industry – Data by size of enterprise

Payment is due on receipt of invoice

Name:

Address:

Date: Signature:.....

These publications are also available from the sales offices (see inside back cover).

Les périodiques de l'Office statistique sur l'industrie

- Conjoncture industrielle – Statistiques mensuelles et suppléments

Cette publication contient les indices de production industrielle, chiffre d'affaires, entrées de commandes des personnes employées, des salaires et des traitements par branche industrielle ainsi que des indices de valeur des importations et des exportations. Un bref chapitre est réservé aux indicateurs conjoncturels du secteur du bâtiment et du génie civil.

Des **suppléments** de caractère méthodologique et/ou contenant des séries rétrospectives complètent la publication courante.

Abonnement (VUI): ECU 59

- Production industrielle – Statistiques trimestrielles

Statistiques de la production industrielle par produit. Données annuelles et trimestrielles sur la production des produits industriels dans les États membres des CE.

Abonnement (VGI): ECU 38

- Industrie – Annuaire statistique

La publication contient une sélection des principales statistiques industrielles: structure, activités, investissements, taille des entreprises, produits industriels, indicateurs conjoncturels et commerce extérieur ainsi que des tableaux comparatifs entre la CE, les États-Unis et le Japon et des tableaux sur l'industrie.

Prix: ECU 32

- Structure et activité de l'industrie – Enquête annuelle – Principaux résultats

Cette publication comporte les principaux résultats de l'enquête annuelle coordonnée sur l'activité industrielle, exécutée par les États membres en conformité d'une directive du Conseil du 6 juin 1972. Elle donne annuellement les résultats pour les variables économiques les plus importantes de cette enquête: emploi, valeur de la production, valeur ajoutée, etc.

Prix: ECU 21

- Structure et activité de l'industrie – Données selon la taille des entreprises

Dans ce volume qui paraît à un rythme bisannuel, les résultats de l'enquête annuelle coordonnée sur l'activité de l'industrie sont ventilés pour cinq variables importantes, selon trois classes de taille des entreprises.

Prix: ECU 11



BON DE COMMANDE

A renvoyer à: **Office des publications officielles
des Communautés européennes**
L-2985 Luxembourg

Veuillez m'envoyercopie(s)

- Abonnement à Conjoncture industrielle – Statistiques mensuelles + suppléments
- Abonnement à Production industrielle – Statistiques trimestrielles
- Industrie – Annuaire statistique
- Structure et activité de l'industrie – Principaux résultats
- Structure et activité de l'industrie – Données selon la taille des entreprises

Paiement à la réception de la facture

Nom:

Adresse:

Date: Signature:

Ces publications sont aussi disponibles dans les bureaux de vente (voir page 3 de la couverture).

ES**Clasificación de las publicaciones de Eurostat****TEMA**

- 1 Estadísticas generales (azul oscuro)
- 2 Economía y finanzas (violeta)
- 3 Población y condiciones sociales (amarillo)
- 4 Energía e industria (azul claro)
- 5 Agricultura, silvicultura y pesca (verde)
- 6 Comercio exterior (rojo)
- 7 Servicios y transportes (naranja)
- 8 Medio ambiente (turquesa)
- 9 Diversos (marrón)

SERIE

- A Anuarios
- B Coyuntura
- C Cuentas, encuestas y estadísticas
- D Estudios y análisis
- E Métodos
- F Estadísticas rápidas

GR**Ταξινόμηση των δημοσιεύσεων της Eurostat****ΘΕΜΑ**

- 1 Γενικές στατιστικές (βαθύ μπλε)
- 2 Οικονομία και δημοσιονομικά (βιολετί)
- 3 Πληθυσμός και κοινωνικές συνθήκες (κίτρινο)
- 4 Ενέργεια και βιομηχανία (μπλε)
- 5 Γεωργία, δόση και ολιείο (πράσινο)
- 6 Εξωτερικό εμπόριο (κόκκινο)
- 7 Υπηρεσίες και μεταφορές (πορτοκάλι)
- 8 Περιβάλλον (τουρκουάζ)
- 9 Διόφορο (κοφέ)

ΣΕΙΡΑ

- A Επετηρίδες
- B Συγκυριο
- C Λογισμοί, έρευνες και στατιστικές
- D Μελέτες και αναλύσεις
- E Μέθοδοι
- F Ταχείες στατιστικές

IT**Classificazione delle pubblicazioni dell'Eurostat****TEMA**

- 1 Statistiche generali (blu)
- 2 Economia e finanze (viola)
- 3 Popolazione e condizioni sociali (giallo)
- 4 Energia e industria (azzurro)
- 5 Agricoltura, foreste e pesca (verde)
- 6 Commercio estero (rosso)
- 7 Servizi e trasporti (arancione)
- 8 Ambiente (turchese)
- 9 Diversi (marrone)

SERIE

- A Annuari
- B Tendenze congiunturali
- C Conti, indagini e statistiche
- D Studi e analisi
- E Metodi
- F Note rapide

DA**Klassifikation af Eurostats publikationer****EMNE**

- 1 Almene statistikker (morkeblå)
- 2 Økonomi og finanser (violet)
- 3 Befolkning og sociale forhold (gul)
- 4 Energi og industri (blå)
- 5 Landbrug, skovbrug og fiskeri (grøn)
- 6 Udenrigshandel (rod)
- 7 Tjenesteydelser og transport (orange)
- 8 Miljø (turkis)
- 9 Diverse statistikker (brun)

SERIE

- A Årbøger
- B Konjunkturoversigter
- C Regnskaber, tællinger og statistikker
- D Undersøgelser og analyser
- E Metoder
- F Ekspresoversigter

EN**Classification of Eurostat publications****THEME**

- 1 General statistics (midnight blue)
- 2 Economy and finance (violet)
- 3 Population and social conditions (yellow)
- 4 Energy and industry (blue)
- 5 Agriculture, forestry and fisheries (green)
- 6 Foreign trade (red)
- 7 Services and transport (orange)
- 8 Environment (turquoise)
- 9 Miscellaneous (brown)

SERIES

- A Yearbooks
- B Short-term trends
- C Accounts, surveys and statistics
- D Studies and analyses
- E Methods
- F Rapid reports

NL**Classificatie van de publicaties van Eurostat****ONDERWERP**

- 1 Algemene statistiek (donkerblauw)
- 2 Economie en financiën (paars)
- 3 Bevolking en sociale voorwaarden (geel)
- 4 Energie en industrie (blauw)
- 5 Landbouw, bosbouw en visserij (groen)
- 6 Buitenlandse handel (rood)
- 7 Diensten en vervoer (oranje)
- 8 Milieu (turkoois)
- 9 Diverse statistieken (bruin)

SERIE

- A Jaarboeken
- B Conjunctuur
- C Rekeningen, enquêtes en statistieken
- D Studies en analyses
- E Methoden
- F Spoedberichten

DE**Gliederung der Veröffentlichungen des Eurostat****THEMENKREIS**

- 1 Allgemeine Statistik (Dunkelblau)
- 2 Wirtschaft und Finanzen (Violett)
- 3 Bevölkerung und soziale Bedingungen (Gelb)
- 4 Energie und Industrie (Blau)
- 5 Land- und Forstwirtschaft, Fischerei (Grün)
- 6 Außenhandel (Rot)
- 7 Dienstleistungen und Verkehr (Orange)
- 8 Umwelt (Türkis)
- 9 Verschiedenes (Braun)

REIHE

- A Jahrbücher
- B Konjunktur
- C Konten, Erhebungen und Statistiken
- D Studien und Analysen
- E Methoden
- F Schnellberichte

FR**Classification des publications de l'Eurostat****THÈME**

- 1 Statistiques générales (bleu nuit)
- 2 Économie et finances (violet)
- 3 Population et conditions sociales (jaune)
- 4 Énergie et industrie (bleu)
- 5 Agriculture, sylviculture et pêche (vert)
- 6 Commerce extérieur (rouge)
- 7 Services et transports (orange)
- 8 Environnement (turquoise)
- 9 Divers (brun)

SÉRIE

- A Annuaire
- B Conjuncture
- C Comptes, enquêtes et statistiques
- D Études et analyses
- E Méthodes
- F Statistiques rapides

PT**Classificação das publicações do Eurostat****TEMA**

- 1 Estatísticas gerais (azul escuro)
- 2 Economia e finanças (violeta)
- 3 População e condições sociais (amarelo)
- 4 Energia e indústria (azul)
- 5 Agricultura, silvicultura e pesca (verde)
- 6 Comércio externo (vermelho)
- 7 Serviços e transportes (laranja)
- 8 Ambiente (turquesa)
- 9 Diversos (castanho)

SÉRIE

- A Anuários
- B Conjuntura
- C Contas, inquéritos e estatísticas
- D Estudos e análises
- E Métodos
- F Estatísticas rápidas

**Venta y suscripciones • Salg og abonnement • Verkauf und Abonnement • Πωλήσεις και συνδρομές
Sales and subscriptions • Vente et abonnements • Vendita e abbonamenti
Verkoop en abonnementen • Venda e assinaturas**

BELGIQUE / BELGIË

**Moniteur belge /
Belgisch Staatsblad**
Rue de Louvain 42 / Leuvenseweg 42
1000 Bruxelles / 1000 Brussel
Tél. (02) 512 00 26
Fax 511 01 84
CCP / Postrekening 000-2005502-27

Autres distributeurs /
Overige verkooppunten

**Librairie européenne/
Europese Boekhandel**
Avenue Albert Jonnart 50 /
Albert Jonnartaan 50
1200 Bruxelles / 1200 Brussel
Tél. (02) 734 02 81
Fax 735 08 60

Jean De Lannoy
Avenue du Roi 202 / Koningstraat 202
1060 Bruxelles / 1060 Brussel
Tél. (02) 538 51 69
Télex 63220 UNBOOK B
Fax (02) 538 08 41

CREDOC
Rue de la Montagne 34 / Bergstraat 34
Bte 11 / Bus 11
1000 Bruxelles / 1000 Brussel

DANMARK

**J. H. Schultz Information A/S
EF-Publikationer**
Ottlavej 18
2500 Valby
Tlf. 36 44 22 66
Fax 36 44 01 41
Girokonto 6 00 08 86

BR DEUTSCHLAND

Bundesanzeiger Verlag
Breite Straße
Postfach 10 80 06
5000 Köln 1
Tel. (02 21) 20 29-0
Telex ANZEIGER BONN 8 882 595
Fax 20 29 278

GREECE

G.C. Eleftheroudakis SA
International Bookstore
Nikis Street 4
10563 Athens
Tel. (01) 322 63 23
Telex 219410 ELEF
Fax 323 98 21

ESPAÑA

Boletín Oficial del Estado
Trafalgar, 27
28010 Madrid
Tel. (91) 44 82 135

Mundi-Prensa Libros, S.A.
Castelló, 37
28001 Madrid
Tel. (91) 431 33 99 (Libros)
431 32 22 (Suscripciones)
435 36 37 (Dirección)
Télex 49370-MPLI-E
Fax (91) 575 39 98

Sucursal:
Librería Internacional AEDOS
Consejo de Ciento, 391
08009 Barcelona
Tel. (93) 301 86 15
Fax (93) 317 01 41

**Libreria de la Generalitat
de Catalunya**
Rambla dels Estudis, 118 (Palau Moja)
08002 Barcelona
Tel. (93) 302 68 35
302 64 62
Fax (93) 302 12 99

FRANCE

**Journal officiel
Service des publications
des Communautés européennes**
26, rue Desaix
75727 Paris Cedex 15
Tél. (1) 40 58 75 00
Fax (1) 40 58 75 74

IRELAND

**Government Publications
Sales Office**
Sun Alliance House
Molesworth Street
Dublin 2
Tel. (1) 71 03 09

or by post

**Government Stationery Office
EEC Section**
6th floor
Bishop Street
Dublin 8
Tel. (1) 78 16 66
Fax (1) 78 06 45

ITALIA

Licosa Spa
Via Benedetto Fortini, 120/10
Casella postale 552
50125 Firenze
Tel. (055) 64 54 15
Fax 64 12 57
Telex 570466 LICOSA I
CCP 343 509

Subagenti:

**Libreria scientifica
Lucio de Biasio - AEIOU**
Via Meravigli, 16
20123 Milano
Tel. (02) 80 76 79

Herder Editrice e Libreria
Piazza Montecitorio, 117-120
00186 Roma
Tel. (06) 679 46 28/679 53 04

Libreria giuridica
Via XII Ottobre, 172/R
16121 Genova
Tel. (010) 59 56 93

GRAND-DUCHÉ DE LUXEMBOURG

Messageries Paul Kraus
11, rue Christophe Plantin
2339 Luxembourg
Tél. 499 88 88
Télex 2515
Fax 499 88 84 44
CCP 49242-63

NEDERLAND

SDU Overheidsinformatie
Externe Fondsen
Postbus 20014
2500 EA 's-Gravenhage
Tel. (070) 37 89 911
Fax (070) 34 75 778

PORTUGAL

Imprensa Nacional
Casa da Moeda, EP
Rua D. Francisco Manuel de Melo, 5
1092 Lisboa Codex
Tel. (01) 69 34 14

**Distribuidora de Livros
Bertrand, Ld.***
Grupo Bertrand, SA
Rua das Terras dos Vales, 4-A
Apartado 37
2700 Amadora Codex
Tel. (01) 49 59 050
Telex 15798 BERDIS
Fax 49 60 255

UNITED KINGDOM

HMSO Books (PC 16)
HMSO Publications Centre
51 Nine Elms Lane
London SW8 5DR
Tel. (071) 873 2000
Fax GP3 873 8463
Telex 29 71 138

ÖSTERREICH

**Manzsche Verlags-
und Universitätsbuchhandlung**
Kohlmarkt 16
1014 Wien
Tel. (0222) 531 61-0
Telex 11 25 00 BOX A
Fax (0222) 531 61-81

SUOMI

Akateeminen Kirjakauppa
Keskuskatu 1
PO Box 128
00101 Helsinki
Tel. (0) 121 41
Fax (0) 121 44 41

NORGE

Narvesen information center
Bertrand Narvesens vei 2
PO Box 6125 Etterstad
0602 Oslo 6
Tel. (2) 57 33 00
Telex 79668 NIC N
Fax (2) 68 19 01

SVERIGE

BTJ
Box 200
22100 Lund
Tel. (046) 18 00 00
Fax (046) 18 01 25

SCHWEIZ / SUISSE / SVIZZERA

OSEC
Stampfenbachstraße 85
8035 Zürich
Tel. (01) 365 54 49
Fax (01) 365 54 11

CESKOSLOVENSKO

NIS
Havelkova 22
13000 Praha 3
Tel. (02) 235 84 46
Fax 42-2-264775

MAGYARORSZÁG

Agroinform
Budapest I. Kir.
Attila út 93
1012 Budapest
Tel. (1) 56 82 11
Telex (22) 4717 AGINF H-61

POLAND

Business Foundation
ul. Krucza 38/42
00-512 Warszawa
Tel. (22) 21 99 93, 628-28-82
International Fax&Phone
(0-39) 12-00-77

YUGOSLAVIA

Privredni Vjesnik
Bulevar Lenjina 171/XIV
11070 Beograd
Tel. (11) 123 23 40

CYPRUS

**Cyprus Chamber of Commerce and
Industry**
Chamber Building
38 Grivas Dhigenis Ave
3 Deligiorgis Street
PO Box 1455
Nicosia
Tel. (2) 449500/462312
Fax (2) 458630

TÜRKIYE

**Pres Gazete Kitap Dergi
Pazarlama Dağıtım Ticaret ve Sanayi
AŞ**
Narlıbahçe Sokak N. 15
Istanbul-Cağaloğlu
Tel. (1) 520 92 96 - 528 55 66
Fax 520 64 57
Telex 23822 DSVO-TR

**AUTRES PAYS
OTHER COUNTRIES
ANDERE LÄNDER**

**Office des publications officielles
des Communautés européennes**
2, rue Mercier
2985 Luxembourg
Tél. 49 92 81
Télex PUBOF LU 1324 b
Fax 48 85 73
CC bancaire BIL 8-109/6003/700

CANADA

Renouf Publishing Co. Ltd
Mail orders - Head Office:
1294 Algoma Road
Ottawa, Ontario K1B 3W8
Tel. (613) 741 43 33
Fax (613) 741 54 39
Telex 0534783

Ottawa Store:
61 Sparks Street
Tel. (613) 238 89 85

Toronto Store:
211 Yonge Street
Tel. (416) 363 31 71

UNITED STATES OF AMERICA

UNIPUB
4611-F Assembly Drive
Lanham, MD 20706-4391
Tel. Toll Free (800) 274 4888
Fax (301) 459 0056

AUSTRALIA

Hunter Publications
58A Gipps Street
Collingwood
Victoria 3066

JAPAN

Kinokuniya Company Ltd
17-7 Shinjuku 3-Chome
Shinjuku-ku
Tokyo 160-91
Tel. (03) 3439-0121

Journal Department
PO Box 55 Chitose
Tokyo 156
Tel. (03) 3439-0124

Preis in Luxemburg (ohne MwSt.) / Price (excluding VAT) in Luxembourg / Prix au Luxembourg, TVA exclue
Einzelpreis / Single copy / Prix par numéro ECU 6 ☐ Abonnement / Subscription ECU 64,50



OFICINA DE PUBLICACIONES OFICIALES DE LAS COMUNIDADES EUROPEAS
KONTOR ET FOR DE EUROPÆISKE FÆLLESSKABERS OFFICIELLE PUBLIKATIONER
AMT FÜR AMTLICHE VERÖFFENTLICHUNGEN DER EUROPÄISCHEN GEMEINSCHAFTEN
ΥΠΡΕΣΙΑ ΕΠΙΣΗΜΩΝ ΕΚΔΟΣΕΩΝ ΤΩΝ ΕΥΡΩΠΑΙΚΩΝ ΚΟΙΝΟΤΗΤΩΝ
OFFICE FOR OFFICIAL PUBLICATIONS OF THE EUROPEAN COMMUNITIES
OFFICE DES PUBLICATIONS OFFICIELLES DES COMMUNAUTÉS EUROPÉENNES
UFFICIO DELLE PUBBLICAZIONI UFFICIALI DELLE COMUNITÀ EUROPEE
BUREAU VOOR OFFICIËLE PUBLIKATIES DER EUROPESE GEMEENSCHAPPEN
SERVIÇO DAS PUBLICAÇÕES OFICIAIS DAS COMUNIDADES EUROPEIAS



CA-AP-91-011-3A-C