

ISSN 0258-1922



INDUSTRIEKONJUNKTUR

Monatliche Statistiken

INDUSTRIAL TRENDS

Monthly statistics

CONJONCTURE INDUSTRIELLE

Statistiques mensuelles

2 □ 1991

Theme / Thème
Energy and industry / Énergie et industrie

Series / Série
Short-term trends / Conjoncture

4
B

eu
ro
st
at

OFICINA ESTADÍSTICA DE LAS COMUNIDADES EUROPEAS
DE EUROPÆISKE FÆLLESSKABERS STATISTISKE KONTOR
STATISTISCHES AMT DER EUROPÄISCHEN GEMEINSCHAFTEN
ΣΤΑΤΙΣΤΙΚΗ ΥΠΗΡΕΣΙΑ ΤΩΝ ΕΥΡΩΠΑΪΚΩΝ ΚΟΙΝΟΤΗΤΩΝ
STATISTICAL OFFICE OF THE EUROPEAN COMMUNITIES
OFFICE STATISTIQUE DES COMMUNAUTÉS EUROPÉENNES
ISTITUTO STATISTICO DELLE COMUNITÀ EUROPEE
BUREAU VOOR DE STATISTIEK DER EUROPESE GEMEENSCHAPPEN
SERVIÇO DE ESTATÍSTICA DAS COMUNIDADES EUROPEIAS

L-2920 Luxembourg – Tél. 43011 – Télex : Comeur Lu 3423
B-1049 Bruxelles, bâtiment Berlaymont, rue de la Loi 200 (bureau de liaison) – Tél. 235 1111

Las publicaciones de Eurostat están clasificadas por temas y por series. La clasificación se encuentra al final de la obra. Para mayor información sobre las publicaciones, rogamos se pongan en contacto con Eurostat.

Para los pedidos, dirijanse a las oficinas de venta cuyas direcciones figuran en la página interior de la contracubierta.

Eurostats publikationer er klassificeret efter emne og serie. En oversigt herover findes bag i hæftet. Yderligere oplysninger om publikationerne kan fås ved henvendelse til Eurostat. Bestilling kan afgives til de salgssteder, der er anført på omslagets side 3.

Die Veröffentlichungen von Eurostat sind nach Themenkreisen und Reihen gegliedert. Die Gliederung ist hinten in jedem Band aufgeführt. Genauere Auskünfte über die Veröffentlichungen erteilt Eurostat. Ihre Bestellungen richten Sie bitte an die Verkaufsbüros, deren Anschriften jeweils auf der dritten Umschlagseite der Veröffentlichungen zu finden sind.

Οι εκδόσεις της Eurostat ταξινομούνται κατά θέμα και κατά σειρά. Η ακριβής ταξινόμηση αναφέρεται στο τέλος κάθε έκδοσης. Για λεπτομερέστερες πληροφορίες σχετικά με τις εκδόσεις, μπορείτε να απευθύνεσθε στην Eurostat.

Για τις παραγγελίες μπορείτε να απευθύνεσθε στα γραφεία πώλησης, των οποίων οι διευθύνσεις αναγράφονται στη σελίδα 3 του εξωφύλλου.

Eurostat's publications are classified according to themes and series. This classification is indicated at the end of the publication. For more detailed information on publications, contact Eurostat. Orders are obtainable from the sales offices mentioned on the inside back cover.

Les publications de l'Eurostat sont classées par thème et par série. Cette classification est précisée à la fin de l'ouvrage. Pour des informations plus détaillées sur les publications, contactez l'Eurostat. Pour les commandes, adressez-vous aux bureaux de vente dont les adresses sont indiquées à la page 3 de la couverture.

Le pubblicazioni dell'Eurostat sono classificate per tema e per serie. Tale classificazione è precisata alla fine dell'opera. Per informazioni più dettagliate sulle pubblicazioni rivolgersi all'Eurostat. Per eventuali ordinazioni rivolgersi a uno degli uffici di vendita i cui indirizzi figurano nella 3ª pagina della copertina.

De publikaties van Eurostat zijn ingedeeld naar onderwerp en serie. Deze indeling is achter in het boek opgenomen. Voor nadere informatie over de publikaties kunt u zich wenden tot Eurostat. Gelieve bestellingen op te geven bij de verkoopbureaus, waarvan de adressen op bladzijde 3 van de omslag zijn vermeld.

As publicações do Eurostat estão classificadas por tema e por série. Esta classificação está indicada no fim da obra. Para mais informações sobre as publicações é favor contactar Eurostat. Encomendas: serviços de venda cujos endereços estão indicados na contracapa.

INDUSTRIEKONJUNKTUR

Monatliche Statistiken

INDUSTRIAL TRENDS

Monthly statistics

CONJONCTURE INDUSTRIELLE

Statistiques mensuelles

Achtung: Alle Daten für Deutschland beziehen sich nur auf die Bundesrepublik nach dem Gebietsstand vor dem 3.10.1990

Attention: all data for Germany refer only to the Federal Republic as constituted prior to 3rd October 1990

Attention: toutes les données de l'Allemagne se réfèrent uniquement à la République fédérale dans sa situation territoriale avant le 3 octobre 1990

Für genauere Angaben über die Hauptmerkmale der in diesem Heft enthaltenen Reihen wenden Sie sich bitte an EUROSTAT, Luxemburg (Tel. 4301-3886 oder 4301-4401).

Die Angaben in diesem Monatsheft wurden der Datenbank CRONOS entnommen, die über verschiedene „Hosts“ (Anbieter der Datenbank) zugänglich ist. Für alle Auskünfte bezüglich dieser Hosts wenden Sie sich bitte an EUROSTAT, Luxemburg (Tel. 4301-4567).

To obtain specifications of the principal characteristics of the series contained in this bulletin contact EUROSTAT, Luxembourg (Tel. 4301-3886 or 4301-4401).

The information included in this bulletin has been taken from the CRONOS data bank, which is accessible via the different host companies. For all information about these host companies contact EUROSTAT, Luxembourg (Tel. 4301-4567).

Pour obtenir des précisions sur les caractéristiques principales des séries contenues dans ce bulletin, s'adresser à l'EUROSTAT, Luxembourg (tél. 4301-3886 ou 4301-4401).

Les informations reprises dans ce bulletin sont extraites de la banque de données CRONOS, qui est accessible via différents serveurs. Pour toute information concernant ces serveurs, s'adresser à l'EUROSTAT, Luxembourg (tél. 4301-4567).

Luxembourg: Office des publications officielles des Communautés européennes, 1991

Kat./Cat.: CA-AP-91-002-3A-C

© CECA-CEE-CEEA, Bruxelles • Luxembourg, 1991

Reproduction autorisée, sauf à des fins commerciales, moyennant mention de la source.

Printed in Belgium

KOMMENTAR

Gesplittene Industriekonjunktur

Der Produktionsindex wird für November 1990 für die Europäische Gemeinschaft (EUR-12) derzeit auf 122,6 geschätzt (1985=100); dies entspricht einer Steigerung von 0 % gegenüber November 1989.

In den Vereinigten Staaten war im gleichen Zeitraum eine Änderungsrate von -0,7 % zu beobachten, in Japan 6,5 %. Damit ist in Japan das industrielle Wachstum unverändert hoch, während in den USA und der EG kein Wachstum industrieller Produktion mehr zu verzeichnen ist.

Nach Saisonbereinigung beträgt der geschätzte Index für November 114,2 für die Europäische Gemeinschaft, 113,9 für die USA und 128,4 für Japan. Für Oktober wird der saisonbereinigte Produktionsindex für EUR-12 auf 114,8 geschätzt.

Für die letzten drei Monate, für die Daten vorliegen, beläuft sich die Steigerung des Produktionsindex für EUR-12 gegenüber dem Vorjahr auf 0,8 %. Betrachtet man die letzten drei verfügbaren Monate des saisonbereinigten Produktionsindex und setzt diese in Bezug zu den drei davor liegenden Sommermonaten, so ergibt sich eine Veränderungsrate von -0,2 %.

Dabei zeigen sich in den einzelnen EG-Mitgliedstaaten sehr unterschiedliche Entwicklungen: So beträgt für den gleichen Zeitraum, also gegenüber den Sommermonaten 1990, die Steigerung in Deutschland 2,5 %, in den Niederlanden 2,1 % (geschätzt), in Irland 0,7 % (geschätzt), in Dänemark 0,0 %, in Frankreich -0,5 %, in Italien -0,8 %, in Belgien -1,1 % (geschätzt), in Spanien -1,7 %, in Luxemburg -1,5 %, im Vereinigten Königreich -2,2 %.

Die entsprechenden Wachstumsraten liegen in den USA bei -0,7 % und in Japan bei 1,5 %.

Aufgegliedert nach Verwendungszwecken sind für die Europäische Gemeinschaft in den letzten drei Monaten, für die Daten vorliegen, folgende Veränderungen gegenüber den drei davor liegenden Monaten festzustellen:

- 0,2 % bei Vorleistungsgütern (USA: -1,6 %, Japan 2,2 %),
- 1,7 % bei Investitionsgütern (USA: 0,6 %, Japan 1,2 %),
- +0,9 % bei Verbrauchsgütern (USA: -1,0 %, Japan 2,4 %).

Demnach führt zur Zeit insbesondere die europäische Investitionsgüterindustrie in die Rezession (vgl. auch Schaubild Seite 11) mit ausgeprägtem Abschwung in Frankreich (-1,1 %), in Italien (-2,6 %), im Vereinigten Königreich (-3,3 %) und in Spanien (-6,7 %). Die leichte Steigerung der Verbrauchsgüterindustrie wird getragen von Deutschland mit +4,8 % Steigerung gegenüber den Sommermonaten 1990.

Luxemburg, 07.02.1991

INHALTSVERZEICHNIS

HINWEISE		4
I	BASISINDIKATOREN	9
II	ANGABEN NACH INDUSTRIELLEN BEREICHEN	27
	Gesamte Industrie (ohne Baugewerbe)	28
	Grundstoff- und Produktionsgüterindustrien	30
	Investitionsgüterindustrien	32
	Verbrauchsgüterindustrien	34
	Schaubilder ausgesuchter Wirtschaftszweige	36
	Bergbau und Gewinnung von Steinen und Erden	38
	Be- und verarbeitende Industrie	40
	Energie	42
	Nahrungs- und Genussmittelgewerbe	44
	Nahrungsmittelindustrie	46
	Textilindustrie	48
	Schuh- und Bekleidungsindustrie	50
	Schuhindustrie	52
	Bekleidungsindustrie	54
	Herstellung und Verarbeitung von Papier und Pappe	56
	Druckerei und verwandte Gewerbe	58
	Chemische Industrie einschliesslich Chemiefasern	60
	Verarbeitung von Gummi/Reparaturen von Bereifungen	62
	Kunststoffverarbeitung	64
	Industrie Steine und Erden, Glasindustrie	66
	Erzeugung und erste Bearbeitung von Metallen	68
	Metallverarbeitende Industrie ohne Feinmechanik	70
	Herstellung von Metallerzeugnissen	72
	Maschinenbau	74
	Elektrotechnik	76
	Bau von Kraftwagen und Einzelteilen	78
	Fahrzeugbau ohne Kraftwagen	80
III	VERGLEICH EUR-12, USA, Japan	83
IV	BAUGEWERBE	87

1. SYSTEMATIK DER INDUSTRIEZWEIGE

Die im vorliegenden Bulletin ausgedruckten Indizes beziehen sich auf die Industriezweige laut allgemeiner Systematik der Wirtschaftszweige in den Europäischen Gemeinschaften (NACE - Fassung von 1970) - Abteilung 1 bis 4. In Teil III des Bulletins befinden sich auch einige Indikatoren zu der NACE-Abteilung 5 "Baugewerbe". Ein Auszug der Abteilungen 1 bis 4 ist als Teil des Glossars veröffentlicht.

2. PRODUKTIONSINDIZES

2.a Der Produktionsindex mißt die mengenmäßige Entwicklung der Bruttowertschöpfung (d.h. die Entwicklung zu konstanten Preisen) in der Industrie, wobei zu bedenken ist, daß die Zusammenfassung der Produktionsbereiche bei der Indexbildung (ebenso wie die Zusammenfassung für einen bestimmten Industriezweig auf Gemeinschaftsebene) durch Gewichtung mit Hilfe der Bruttowertschöpfung erfolgt (im Prinzip zu Faktorkosten). Die Indizes werden in zwei Etappen berichtet: eine erste Berichtigung wird unter Berücksichtigung der ungleichen Zahl der Arbeitstage pro Monat durchgeführt (ausgenommen Spanien und Japan), wonach für EUR 12 und die Mitgliedstaaten eine Saisonbereinigung aufgrund eines EUROSTAT-Verfahrens erfolgt (mit Ausnahme des Vereinigten Königreichs, für das die Indizes durch das CSO saisonbereinigt werden).

Für weitere Auskünfte über den Produktionsindex wird auf die Beilage September 1985 des Bulletins "Konjunkturindikatoren für die Industrie" verwiesen.

2.b Bedeutung von %A und %B:

2.b.1 Arbeitstäglige Produktionsindizes:

-%A: die letzten 12 Monate gegenüber den vorhergehenden 12 Monaten;

-%B: letzte 3 Monate gegenüber dem entsprechenden Vorjahreszeitraum.

2.b.2 Saisonbereinigte Produktionsindizes:

-%A: die letzten 3 Monate gegenüber den vorhergehenden 3 Monaten;

-%B: der letzte Monat gegenüber dem Vormonat.

2.c Die Ausführungen zu 2.a und 2.b gelten auch für die Produktionsindizes des Baugewerbes.

2.d Die Produktionsindizes von Drittländern (USA und Japan) entstammen OECD-Quellen: ihre Nomenklatur sowie ihre Berechnungsweise und Saisonbereinigung entsprechen der Methodik der Quelle. Wurde jedoch die Serie durch die OECD nicht saisonbereinigt, so ist die Saisonbereinigung mit Hilfe der EUROSTAT-Methode durchgeführt worden.

3. Im Gegensatz zum Produktionsindex (siehe 2.a) werden die übrigen Indizes (Umsatz, Auftragseingang, Ein- und Ausfuhr, abhängig Beschäftigte, Bruttolöhne und -gehälter) vor Saisonbereinigung nicht in bezug auf die ungleiche Zahl der Arbeitstage berichtet.

4. UMSATZ- UND AUFTRAGSEINGANGSINDIZES

Sie erfassen die Entwicklung des Umsatzes (Gesamtabsatz einschließlich Exportabsatz) bzw. des Auftragseingangs zu laufenden Werten. Für weitergehende Definitionen verweisen wir auf Beilage Nr. 12-1980 zum Bulletin "Konjunkturindikatoren für die Industrie".

5. INDIZES DER ABHÄNGIG BESCHÄFTIGTEN SOWIE DER BRUTTOLÖHNE UND -GEHÄLTER

5.1 Die Beschäftigtenzahlen umfassen sämtliche beschäftigte Personen (auf der Lohnliste stehende Arbeiter und Angestellte).

5.2 Die Bruttolöhne und -gehälter umfassen die Zahlungen an den Kreis der Personen, der zu den Arbeitslohnempfängern zählt, und verstehen sich einschließlich der auf die Beschäftigten entfallenden und vom Arbeitgeber einbehaltenen Steuern und Sozialabgaben, jedoch ohne die Arbeitgeberbeiträge zur Sozialversicherung sowie sonstige vom Arbeitgeber zu zahlende Beiträge.

Ausführliche Beschreibungen sowie retrospektive Reihen für diese Indikatoren sind in der Beilage 1982 zum Bulletin "Konjunkturindikatoren für die Industrie" enthalten.

6. BAUGEWERBE (Teil III)

Was den Produktionsindex und seine Darstellung sowie den Index der abhängig Beschäftigten angeht, verweisen wir auf die unter Ziffer 2 und 5.1 gegebenen Erläuterungen.

Die Indizes für die genehmigten, begonnenen und fertiggestellten Wohnungen gestatten es ausschließlich, die Tätigkeit auf dem Gebiet des Wohnungsbaus zu verfolgen, während die anderen beiden Indextypen auch das übrige Baugewerbe mit einschließen.

7. SCHAUBILDER

Die Schaubilder zeigen für die Produktionsindizes nach Saisonbereinigung jeweils gleitende Dreimonats-Durchschnitte (Zur Unterdrückung von Extremwerten); die vierteljährlichen Beschäftigungsindizes werden mit Hilfe linearer Interpolation auf Monatsbasis umgerechnet. Der Maßstab der Schaubilder ist halb-logarithmisch.

8. ZEICHEN UND ANMERKUNGEN:

: Angaben liegen nicht vor

- Reihe existiert nicht

% Prozent

1985=100 Basisjahr

SB Saisonbereinigt

EUR 10 Gemeinschaft der 10 (ohne E und P)

EUR 12 Gemeinschaft der 12

UEBL Belgisch-Luxemburgische Wirtschaftsunion

COMMENT

Ambivalent trends in the industrial sector

The production index for the European Community (EUR-12) is currently estimated at 122.6 for November 1990 (1985=100), which is the same figure as for November 1989.

In the United States and in Japan the change over the same period was -0.7 % and 6.5 % respectively. This indicates that while industrial growth in Japan remains strong, there is no further growth in industrial production in the USA and the EC.

After seasonal adjustment the estimated November index is 114.2 for the European Community, 113.9 for the USA and 128.4 for Japan. The seasonally adjusted production index for October was estimated at 114.8 for EUR-12.

For the last three months for which data are available the year-on-year increase in the production index for EUR-12 was 0.8 %. Comparing the last three months of the seasonally adjusted production index for which data are available with the preceding three summer months, the rate of change is -0.2 %.

Within these results there are very different rates of growth in the individual Member States. Over the same period, i.e. the summer of 1990, the increase was 2.5 % in Germany, 2.1 % (estimated) in the Netherlands, 0.7 % (estimated) in Ireland, 0.0 % in Denmark, -0.5 % in France, -0.8 % in Italy, -1.1 % (estimated) in Belgium, -1.7 % in Spain, -1.5 % in Luxembourg and -2.2 % in the United Kingdom.

The corresponding figures for the United States and Japan were -0.7 % and 1.5 % respectively.

As regards the various types of goods in the last three months for which data are available, the changes in the European Community compared with the preceding three months were as follows:

- 0.2 % for commodities and intermediate goods (USA: -1.6 %, Japan: 2.2 %);
- 1.7 % for capital goods (USA: 0.6 %, Japan: 1.2 %);
- +0.9 % for consumer goods (USA: -1.0 %, Japan: 2.4 %).

These figures show that the European capital goods industry in particular is currently heading towards recession (cf. also the graph on page 11), with significant downturns in France (-1.1 %), Italy (-2.6 %), the United Kingdom (-3.3 %) and Spain (-6.7 %). The slight increase in the consumer goods industry was due to Germany recording a 4.8 % increase on the summer months of 1990.

Luxembourg, 07.02.1991

TABLE OF CONTENTS

NOTES	6
I	BASIC INDICATORS	9
II	DATA BY BRANCH OF INDUSTRY	27
	Total industry (excluding building & civil engineering)	28
	Intermediate products industries	30
	Capital goods industries	32
	Consumer goods industries	34
	Graphs for selected branches	36
	Mining and quarrying	38
	Manufacturing industries	40
	Energy	42
	Food, drink and tobacco industry	44
	Food industries	46
	Textile industry	48
	Footwear and clothing industries	50
	Footwear industry	52
	Clothing industry	54
	Manufacture of paper and paper products	56
	Printing and allied industries	58
	Chemical industry including man made fibre	60
	Rubber processing/tyre repairing	62
	Processing of plastics	64
	Industry of non metallic mineral products	66
	Production/Basic processing of metals	68
	Metal transforming industry excluding instrumental engineering	70
	Manufacture of metallic articles	72
	Mechanical engineering	74
	Electrical engineering	76
	Manufacture of motor vehicles and their parts	78
	Manufacture of other means of transport	80
III	COMPARISON EUR-12, USA, JAPAN	83
IV	BUILDING & CIVIL ENGINEERING	87

NOTES

EN

1. NOMENCLATURE OF INDUSTRIAL ACTIVITIES

The indices included in this bulletin cover industry as it is defined in divisions 1 to 4 of the General Industrial Classification of Economic Activities within the European Communities (NACE - 1970 version). In part III of the bulletin there are also some indicators relating to NACE division 5 (building and civil engineering). An extract of division 1 to 4 of NACE can be found in the glossarium.

2. INDICES OF PRODUCTION

2.a The index of production indicates changes in volume (at constant prices) in the gross value-added created by industry, the branch indices being aggregated (like the aggregation at Community level for a given industrial branch) by means of a system of weighing according to gross value-added (in principle, at factor costs). The indices are adjusted in two stages: first they are adjusted to take account of the varying number of working days in the month (except for Spain and Japan) and this is followed by seasonal adjustment according to EUROSTAT's own particular method for EUR 12, the Member States (with the exception of the United Kingdom, for which the indices are adjusted by the CSO).

Further information on the index of production may be obtained from supplement September 1985 of the bulletin "Industrial short-term trends".

2.b Meaning of %A and %B:

2.b.1 Indices of production per working day:

- %A: the last twelve months as compared with the previous twelve months;

- %B: the last three months as compared with the corresponding months of the previous year.

2.b.2 Seasonally adjusted indices of production:

- %A: the last three months as compared with the previous three months;

- %B: the last month as compared with the previous month.

2.c The descriptions and definitions in 2.a and 2.b above are also applicable to the indices of production for building and civil engineering.

2.d The indices of production for non-Member States (the United States and Japan) are taken from OECD sources: their classification, calculation and seasonal adjustment are as in the source publication. Any series not seasonally adjusted by OECD are adjusted by the EUROSTAT method.

3. Unlike the index of production (see 2.a above), the other indices (turnover, orders, exports, imports, number of employees, gross wages and salaries) are not adjusted to allow for differences in the number of working days in each period before they are seasonally adjusted.

4. INDICES OF TURNOVER AND ORDERS RECEIVED

These reflect changes in turnover (overall sales, including sales for export) and orders received at current prices. For detailed definitions, see also supplement N 12-1980 to the bulletin "Industrial short-term trends".

5. INDICES OF THE NUMBER OF EMPLOYEES AND OF GROSS WAGES AND SALARIES

5.1 The number of employees includes all persons employed by the firm (manual workers and salaried employees on the company's payroll).

5.2 Gross wages and salaries cover all sums paid out to persons employed by the company in remuneration for the work they do, including taxes and social security contributions payable by the employee and deducted by the employer, but excluding social security and other contributions payable by the employer. More detailed descriptions and retrospective series of these indicators may be obtained from supplement 1982 of the bulletin "Industrial short-term trends".

6. BUILDING AND CIVIL ENGINEERING (PART III)

For information on the index of production and its layout, and on the index of the number of employees, see sections 2 and 5.1 above.

These indices for authorized dwellings and dwellings starts and completions only give a picture of activity in the residential building sector, whereas the other two types of indices also cover non-residential building and civil engineering.

7. GRAPHS

The graphs show the moving average over three months (to even out random events), in the case of the index of production after seasonal adjustment; in the case of employment, for which the indices are quarterly, a monthly series is obtained by linear interpolation. The graphs are on a semi-logarithmic scale.

8. SYMBOLS AND ABBREVIATIONS:

: data not available

- non-existent series

% per cent

1985=100 reference year

ADJ seasonally adjusted

EUR 10 Community of 10 (excluding E and P)

EUR 12 Community of 12

UEBL Belgo-Luxembourg Economic Union

COMMENTAIRE

Conjoncture industrielle: situation contrastée

L'indice de la production pour novembre 1990 est estimé actuellement à 122,6 (1985 = 100) pour la Communauté européenne (EUR-12), ce qui correspond à un accroissement de 0 % par rapport à novembre 1989.

Aux Etats-Unis et au Japon, le taux d'accroissement est respectivement de -0,7 % et de +6,5 % pour la même période. Ainsi, l'expansion industrielle se poursuit à un niveau inchangé au Japon, tandis que la production ne progresse plus aux Etats-Unis et dans la CE.

Après correction des variations saisonnières, l'indice estimé pour novembre s'élève à 114,2 pour la Communauté européenne, à 113,9 pour les Etats-Unis et à 128,4 pour le Japon. Pour le mois d'octobre, l'indice de la production désaisonnalisé est estimé à 114,8 pour EUR-12.

Pour les trois derniers mois pour lesquels des données sont disponibles, l'indice de la production d'EUR-12 a progressé de 0,8 % par rapport à l'année précédente. Si l'on considère les trois derniers mois disponibles de l'indice désaisonnalisé et si on les compare avec les trois mois d'été précédents, on constate une baisse de -0,2 %.

Les Etats membres de la CE connaissent cependant des évolutions très différentes: ainsi, pour la même période, c'est-à-dire par rapport aux mois d'été de 1990, le taux d'accroissement est de 2,5 % en Allemagne, 2,1 % (estimation) aux Pays-Bas, 0,7 % (estimation) en Irlande, 0,0 % au Danemark, -0,5 % en France, -0,8 % en Italie, -1,1 % (estimation) en Belgique, -1,7 % en Espagne, -1,5 % au Luxembourg, -2,2 % au Royaume-Uni.

Les taux correspondants sont égaux à -0,7 % aux Etats-Unis et à +1,5 % au Japon.

La ventilation par emploi pour la Communauté européenne, au cours des trois derniers mois pour lesquels des données sont disponibles, présente les variations suivantes par rapport aux trois mois précédents:

- 0,2 % pour les biens intermédiaires (Etats-Unis: -1,6 %, Japon: +2,2 %),
- 1,7 % pour les biens d'investissement (Etats-Unis: +0,6 %, Japon: +1,2 %),
- +0,9 % pour les biens de consommation (Etats-Unis: -1,0 %, Japon: +2,4 %).

Actuellement, c'est donc surtout l'industrie européenne des biens d'investissement qui s'est engagée dans la voie de la récession (cf. également figure page 11), la baisse étant particulièrement marquée en France (-1,1 %), en Italie (-2,6 %), au Royaume-Uni (-3,3 %), et en Espagne (-6,7 %). La légère progression de l'industrie des biens de consommation est essentiellement due à l'Allemagne qui a enregistré un accroissement de +4,8 % par rapport aux mois d'été de 1990.

Luxembourg, 07.02.1991

TABLE DES MATIERES

NOTES	8
I INDICATEURS DE BASE	9
II DONNEES PAR BRANCHES INDUSTRIELLES	27
Ensemble de l'industrie (sans bâtiment et génie civil)	28
Industries des biens intermédiaires	30
Industries des biens d'investissement	32
Industries des biens de consommation	34
Graphiques pour certaines branches	36
Industries extractives	38
Industries manufacturières	40
Energie	42
Industrie alimentaire, boissons et tabac	44
Industrie des produits alimentaires	46
Industrie textile	48
Industrie de la chaussure et de l'habillement	50
Industrie de la chaussure	52
Industrie de l'habillement	54
Fabrication et transformation du papier et du carton	56
Imprimerie et industries annexes	58
Industrie chimique et fibres artificielles	60
Industrie du caoutchouc et réparation de pneus	62
Transformation de matières plastiques	64
Industrie des minéraux non métalliques	66
Production/première transformation des métaux	68
Industrie de transformation du métal sauf mécanique de précision	70
Fabrication d'ouvrages en métaux	72
Construction de machines	74
Construction électrique et électronique	76
Construction d'automobiles et de pièces détachées	78
Construction matériaux de transport autre qu'automobile	80
III COMPARAISON EUR-12, USA, JAPON	83
IV BATIMENT ET GENIE CIVIL	87

NOTES

1. NOMENCLATURE D'ACTIVITES INDUSTRIELLES

Les indices repris dans ce bulletin portent sur l'industrie telle qu'elle est définie dans la Nomenclature générale des activités économiques dans les Communautés européennes (NACE - version de 1970) aux divisions 1 à 4. Dans la partie III du bulletin on trouvera également quelques indicateurs relatifs à la division 5 "Bâtiment et génie civil" de la NACE. Un extrait des divisions 1 à 4 de la NACE est repris dans le glossarium.

2. INDICES DE LA PRODUCTION

2.a L'indice de production tend à mesurer l'évolution en volume (à prix constants) de la valeur ajoutée brute trouvant son origine dans l'industrie, l'agrégation des indices de branches (comme l'agrégation au niveau communautaire pour une branche donnée) est effectuée par pondération (valeurs ajoutées brutes en principe au coût des facteurs). Les indices sont corrigés en deux étapes: une première correction est effectuée pour tenir compte des inégalités du nombre de jours ouvrables par mois (sauf pour l'Espagne et le Japon); la deuxième étape consiste à corriger des variations saisonnières les séries, selon une méthode propre à l'EUROSTAT, pour EUR 12 et les Etats membres (à l'exception du Royaume-Uni dont les indices sont corrigés par le CSO).

Pour de plus amples informations sur l'indice de production, on se reportera au supplément Septembre 1985 au bulletin "Indicateurs conjoncturels de l'industrie".

2.b Signification des %A et %B

2.b.1 Indices de production par jour ouvrable:

- %A: 12 derniers mois par rapport aux 12 mois précédents;
- %B: les 3 derniers mois par rapport aux mois correspondants de l'année précédente.

2.b.2 Indices de production désaisonnalisés:

- %A: les 3 derniers mois par rapport aux 3 mois précédents;
- %B: le dernier mois par rapport au mois précédent.

2.c Ce qui est dit ci-dessous sous 2.a et 2.b s'applique également aux indices de production pour le bâtiment et le génie civil.

2.d Les indices de production de pays tiers (USA, Japon) sont de source OCDE: leur nomenclature de base, la méthode d'établissement et le mode de désaisonnalisation suivent ceux de la source. Toutefois - si la série n'est pas désaisonnalisée par l'OCDE - elle est désaisonnalisée selon la méthode EUROSTAT.

3. Contrairement à l'indice de production (voir sous 2.a) les autres indices (chiffre d'affaires, commandes, export, import, nombre de salariés, salaires et traitements bruts) ne subissent pas de correction pour l'inégalité des jours ouvrables préalablement à la désaisonnalisation.

4. INDICES DU CHIFFRE D'AFFAIRES ET DES ENTREES DE COMMANDES

Il s'agit de l'évolution du chiffre d'affaires (ventes totales, y inclus les ventes à l'exportation) et des entrées de commandes en valeur courante. Voir aussi pour des définitions détaillées le supplément n° 12-1980 au bulletin "Indicateurs conjoncturels de l'industrie".

5. INDICES DU NOMBRE DE SALARIES (EMPLOI) ET DES SALAIRES ET TRAITEMENTS BRUTS

5.1 Le nombre de salariés inclut l'ensemble des personnes occupées (ouvriers et employés figurant sur la feuille de paie).

5.2 Les salaires et traitements bruts portent sur les sommes versées aux personnes comptées au nombre de salariés en rémunération de leur travail; y inclus les impôts et cotisations de sécurité sociale dus par les salariés et retenus par les employeurs, mais à l'exception des cotisations de sécurité sociale et autres dues par l'employeur.

De plus amples descriptions de ces indicateurs, ainsi que des séries rétrospectives ont été publiées dans le supplément 1982 au bulletin "Indicateurs conjoncturels de l'industrie".

6. BATIMENT ET GENIE CIVIL (PARTIE III)

En ce qui concerne l'indice de production et sa présentation, ainsi que l'indice du nombre de salariés, voir ci-dessus sous les points 2 et 5.1.

Les indices relatifs aux logements autorisés, commencés et achevés ne permettent de suivre que l'activité dans le secteur du bâtiment résidentiel, alors que les deux autres types d'indices incluent également le bâtiment non-résidentiel et le génie civil.

7. GRAPHIQUES

Les graphiques montrent toujours la moyenne mobile sur 3 mois (c'est à dire la tendance), dans le cas de l'indice de production après désaisonnalisation; s'il s'agit de l'emploi, dont les indices sont trimestriels, les indices ont été mensualisés par interpolation linéaire. Les échelles des graphiques sont semi-logarithmiques.

8. SIGNES ET ABREVIATIONS:

: données non disponibles
- série inexistante
% pourcentage
1985=100 année de base

CVS corrigé des variations saisonnières
EUR 10 Communauté à dix (sans E et P)
EUR 12 Communauté à douze
UEBL Union économique belgo-luxembourgeoise



BASISINDIKATOREN

BASIC INDICATORS

INDICATEURS DE BASE

BASISINDIKATOREN BASIC INDICATORS INDICATEURS DE BASE

1985 = 100

	Letzte Zahl / Latest figure / Dernier chiffre			Veränderung / Change / Variation		
	Zeitraum Period Période	Pro Arbeitstag Per working day Par Jour ouvrable	Saisonebereinigt Seasonally adjusted Désaisonnalisés	Pro Arbeitstag Per working day Par Jour ouvrable %B (1)	Saisonebereinigt Seasonally adjusted Désaisonnalisés %A (2)	
PRODUKTIONSINDEZES						
INDICES OF PRODUCTION						
INDICES DE PRODUCTION						
NACE 1-4 GESAMTE INDUSTRIE OHNE BAUINDUSTRIE	EUR12	11 90	122.6	114.2	0.8	-0.2
B	09	90	125.4	119.9	2.8	-0.3
OK	10	90	118.9	110.3	0.3	1.1
D	11	90	127.1	120.7	6.3	2.5
GR	09	90	99.1	91.3	-5.4	-3.7
E	11	90	126.1	116.6	-2.1	-1.7
F	11	90	119.6	111.8	0.6	-0.5
IRL	08	90	124.2	146.7	3.4	1.4
I	11	90	123.8	114.9	-2.8	-0.8
L	10	90	118.4	114.8	-1.0	-1.5
NL	10	90	113.0	109.4	4.4	2.4
P	08	90	94.6	130.8	9.3	1.1
UK	11	90	116.6	106.7	-2.3	-2.2
USA	11	90	113.3	113.9	1.0	-0.7
J	11	90	129.9	128.4	6.7	1.5
INT						
ROHSTOFF UND HALBWAREN						
INTERMEDIATE GOODS						
BIENS INTERMEDIAIRES						
EUR12	11	90	118.3	110.3	-0.1	-0.2
B	09	90	124.1	119.8	2.3	-0.5
DK	10	90	124.2	112.1	-2.2	0.2
D	11	90	120.0	115.3	4.0	2.2
GR	09	90	95.1	94.8	-3.9	-2.7
E	11	90	116.7	109.6	-1.5	-1.3
F	11	90	118.9	110.5	0.8	-0.0
IRL	08	90	107.2	138.0	1.3	1.2
I	11	90	122.3	113.5	-3.4	-0.6
L	10	90	116.5	113.3	-3.9	-1.0
NL	10	90	103.0	104.7	4.5	4.7
P	08	90	88.9	120.8	6.4	-3.0
UK	11	90	109.7	101.3	-3.3	-2.6
USA	11	90	119.0	119.1	-0.7	-1.6
J	11	90	131.6	128.9	6.3	2.2
INV						
INVESTITIONSGUETER						
CAPITAL GOODS INDUSTRIES						
BIENS D'INVESTISSEMENT						
EUR12	11	90	126.6	118.2	-0.4	-1.7
B	09	90	125.8	119.2	-1.1	-2.5
DK	10	90	112.0	108.3	-3.5	-1.3
D	11	90	131.1	123.8	5.3	0.8
GR	09	90	96.8	97.3	0.3	-0.5
E	11	90	153.5	134.1	-10.7	-6.7
F	11	90	114.3	109.3	0.0	-1.1
IRL	08	90	174.8	202.2	3.0	0.9
I	11	90	129.4	118.0	-5.7	-2.6
L	10	90	123.7	108.8	11.4	-6.1
NL	10	90	120.7	112.1	4.4	-0.3
P	08	90	54.6	109.0	6.5	-2.3
UK	11	90	125.6	114.8	-2.4	-3.3
USA	11	90	121.6	121.6	4.1	0.6
J	11	90	136.5	140.1	7.6	1.2
CON						
VERBRAUCHSGUETER						
CONSUMER GOODS						
BIENS DE CONSOMMATION						
EUR12	11	90	127.4	118.1	3.0	0.9
B	09	90	126.8	119.8	4.1	1.0
DK	10	90	118.9	109.6	4.2	2.1
D	11	90	133.7	125.2	10.9	4.8
GR	09	90	107.6	85.2	-8.7	-6.2
E	11	90	131.5	120.6	-0.1	-1.1
F	11	90	124.2	116.1	0.8	-1.1
IRL	08	90	110.5	121.9	6.1	1.8
I	11	90	123.6	116.2	0.5	1.3
L	10	90	122.9	125.8	7.0	-3.2
NL	10	90	132.0	119.6	3.7	1.4
P	08	90	109.0	138.8	10.7	4.1
UK	11	90	125.4	112.6	-0.1	-0.7
USA	11	90	109.8	112.0	-0.2	-1.0
J	11	90	127.2	123.5	8.8	2.4
UMSATZ						
TURNOVER						
CHIFFRE D'AFFAIRES						
NACE 1-4 GESAMTE INDUSTRIE OHNE BAUINDUSTRIE	EUR12	08 90	102.3	125.8	5.9	-0.5
ABHAENIGIGE BESHCAEFTIGTE						
NUMBER OF EMPLOYEES						
NOMBRE DE SALARIES						
NACE 1-4 GESAMTE INDUSTRIE OHNE BAUINDUSTRIE	EUR12	IV 88	96.2	96.1	-0.4	-0.1

% B(1) - Letzte 3 Monate gegenüber dem entsprechenden Vorjahreszeitraum
- Last 3 months compared with corresponding months of previous year
- Les 3 derniers mois par rapport aux mois correspondants de l'année précédente

% A(2) - Letzte 3 Monate gegenüber den vorhergehenden 3 Monaten
- Last 3 months compared with previous 3 months
- Les 3 derniers mois par rapport aux 3 mois précédents

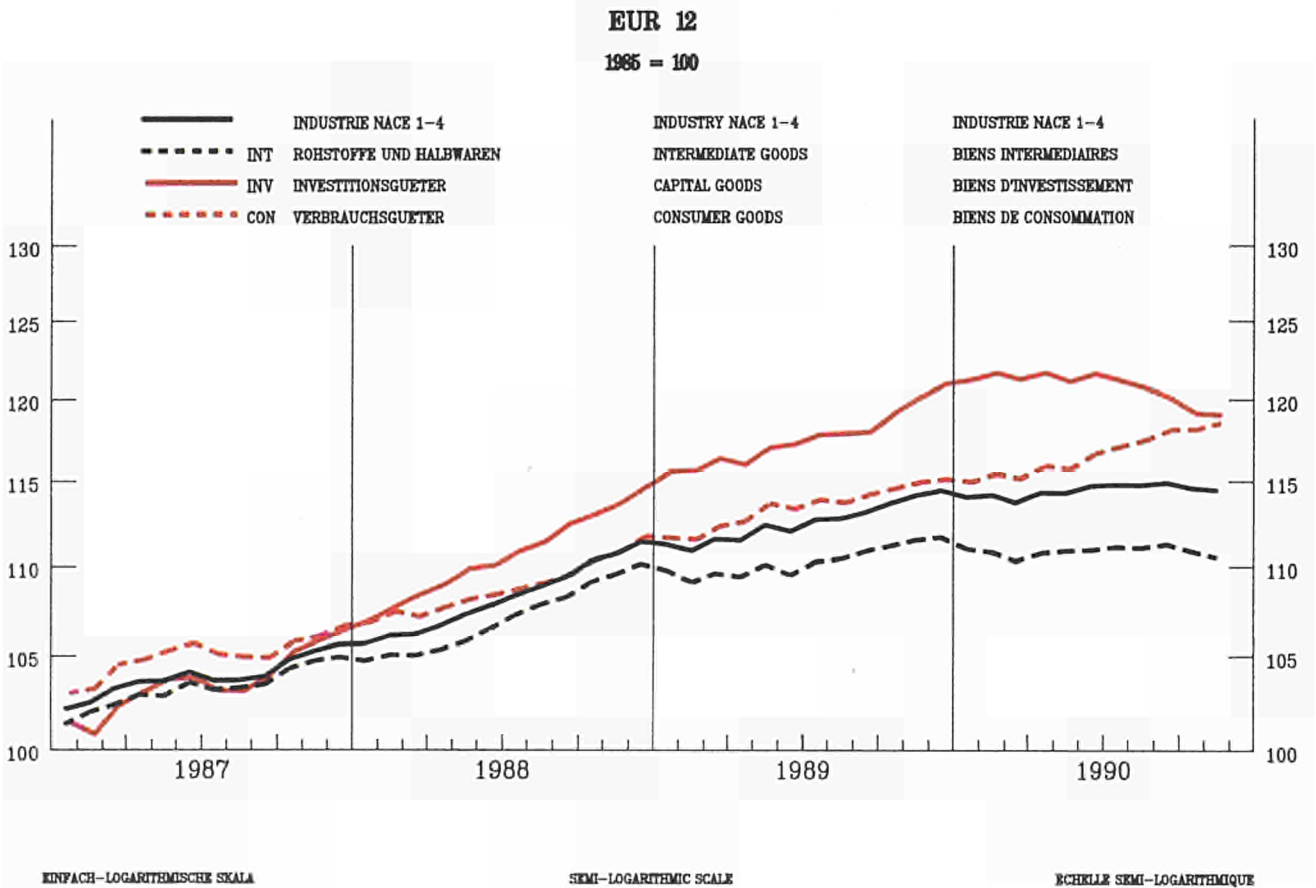
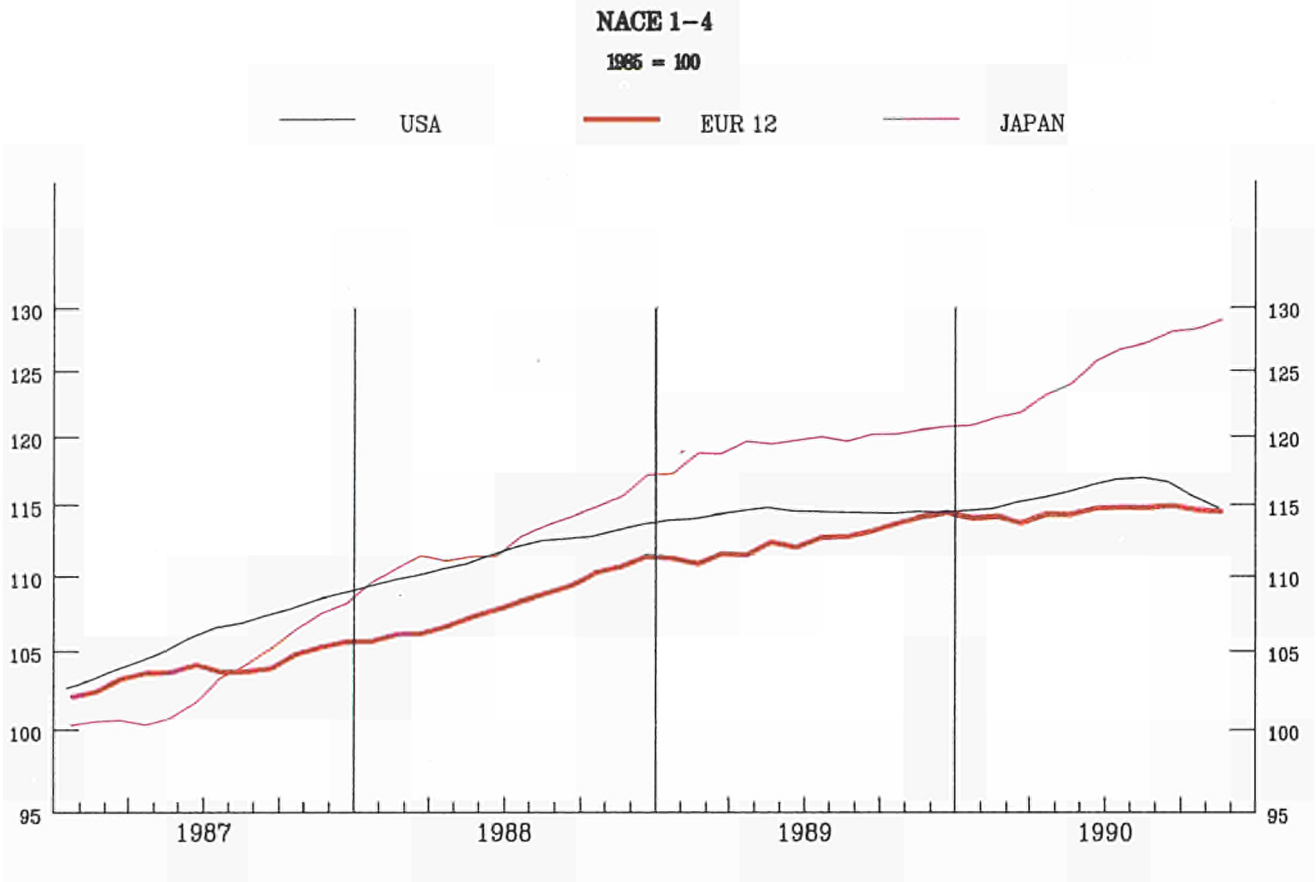

PRODUKTIONSINDIZES - SAISONBEREINIGT
INDICES OF PRODUCTION - SEASONALLY ADJUSTED
INDICES DE PRODUCTION - DÉSAISONNALISÉS

1985 = 100

	1987	1988	1989	1990							
				04	05	06	07	08	09	10	
MACE 1-4											
GESAMTE INDUSTRIE OHNE BAUINDUSTRIE				TOTAL INDUSTRY EXCLUDING CONSTRUCTION							ENSEMBLE DE L'INDUSTRIE SANS BATIMENT
EUR12	104.3	108.9	112.9	113.1	115.0	114.8	114.4	115.2	114.8	114.9	EUR12
B	103.0	108.9	112.7	116.2	115.4	120.5	117.3	113.6	119.9	:	B
DK	102.8	104.8	107.2	105.2	109.4	101.4	108.9	110.2	102.7	110.3	DK
D	102.5	106.2	111.8	113.3	118.8	116.1	118.1	118.5	119.2	121.7	D
GR	98.1	103.7	105.3	102.3	106.0	103.4	106.4	102.5	91.3	:	GR
E	107.8	111.1	116.1	111.3	118.4	118.5	115.2	116.4	113.1	114.3	E
F	102.8	107.6	112.1	112.3	112.8	112.7	112.4	114.8	112.8	113.3	F
IRL	113.3	125.7	141.3	141.2	142.9	149.4	142.5	146.7	:	:	IRL
I	106.8	114.2	118.6	119.4	117.4	117.4	117.3	118.5	119.6	115.9	I
L	101.2	110.0	118.6	120.1	117.3	127.4	:	:	:	:	L
NL	101.1	101.3	106.4	107.6	106.5	109.3	108.3	108.8	113.6	109.4	NL
P	108.3	114.9	120.9	131.1	129.1	131.8	131.2	:	:	:	P
UK	105.8	109.6	110.0	112.2	111.1	113.5	109.6	108.8	108.6	108.8	UK
USA	105.9	111.7	114.5	115.3	115.9	116.6	116.9	116.9	117.1	116.1	USA
J	103.3	112.8	119.7	121.8	125.0	125.1	127.3	127.8	126.4	129.4	J
INT											
ROHSTOFF UND HALBWAREN				INTERMEDIATE GOODS							BIENS INTERMEDIAIRES
EUR12	104.0	107.9	111.0	110.0	111.0	111.6	110.2	111.6	111.5	111.0	EUR12
INV											
INVESTITIONSGUETER				CAPITAL GOODS INDUSTRIES							BIENS D'INVESTISSEMENT
EUR12	104.4	111.9	118.8	119.9	122.3	121.0	121.3	121.0	119.5	119.4	EUR12
CON											
VERBRAUCHSGUETER				CONSUMER GOODS							BIENS DE CONSOMMATION
EUR12	105.0	108.8	112.9	114.1	116.8	115.9	116.8	117.9	117.1	118.7	EUR12

INDUSTRIELLE PRODUKTION
GLEITENDE 3-MONATSDURCHSCHNITTE

INDUSTRIAL PRODUCTION
3 MONTH MOVING AVERAGE

PRODUCTION INDUSTRIELLE
MOYENNE MOBILE SUR 3 MOIS

NACE 1-4 1985=100

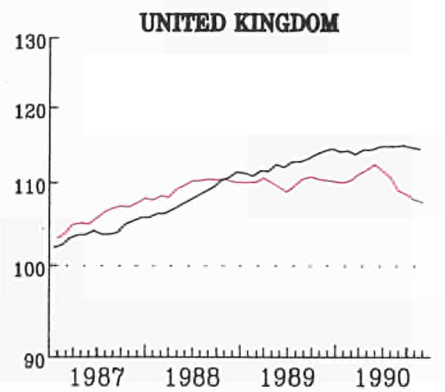
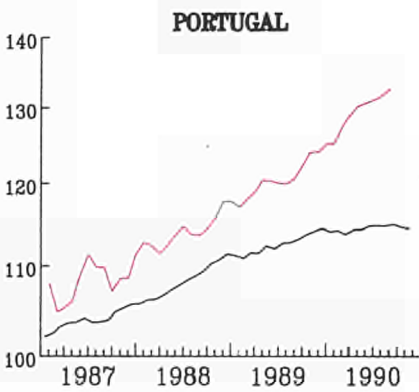
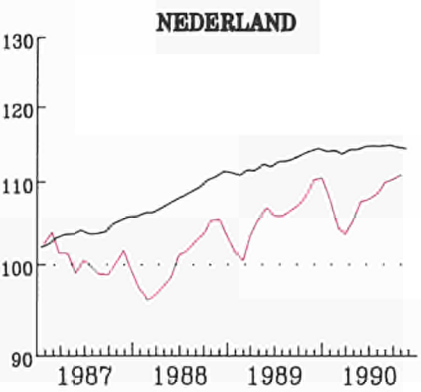
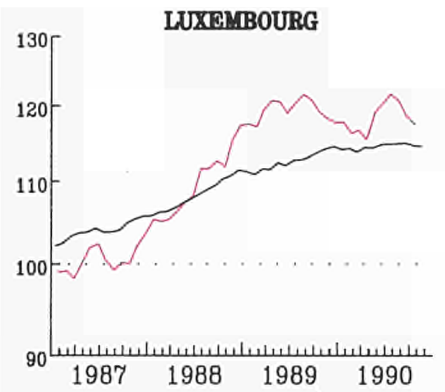
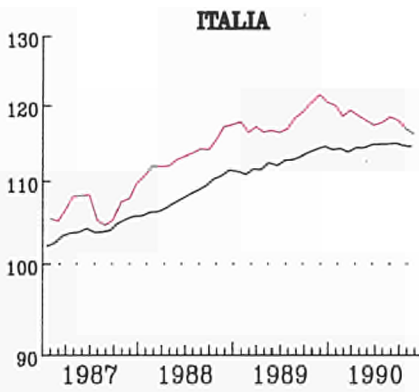
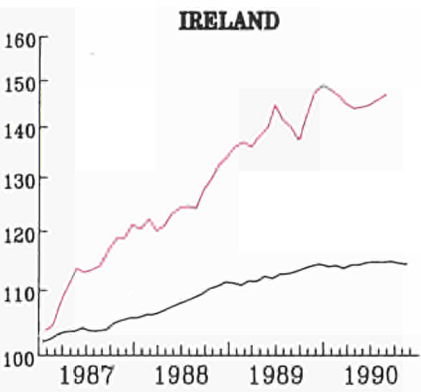
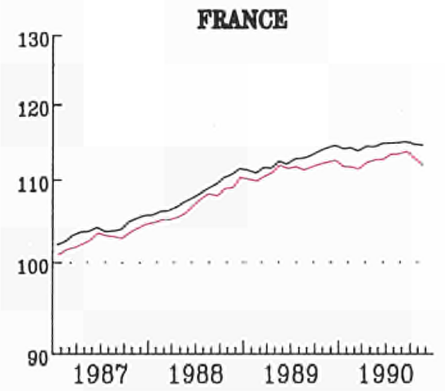
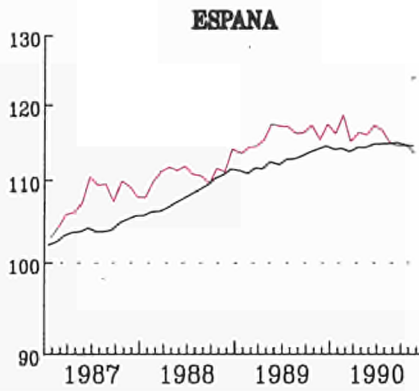
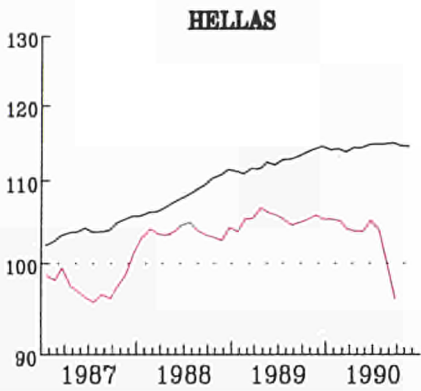
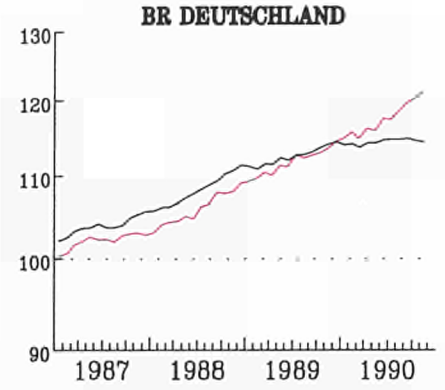
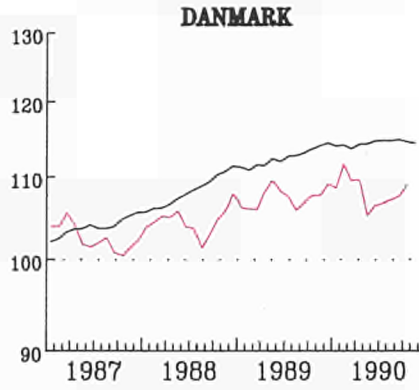
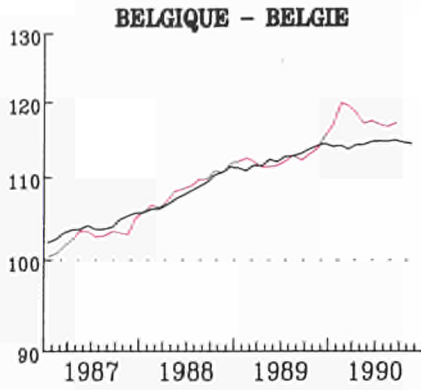

— EUR 12

KINFACH-LOGARITHMISCHE SKALA

SEMI-LOGARITHMIC SCALE

ECHELLE SEMI-LOGARITHMIQUE

PRODUKTIONSINDIZES - PRO ARBEITSTAG
INDICES OF PRODUCTION - PER WORKING DAY
INDICES DE PRODUCTION - PAR JOUR OUVRABLE

1985 = 100

	1987	1988	1989	1989			1990			
				09	10	11	09	10	11	

NACE 1-4
 GESAMTE INDUSTRIE OHNE BAUINDUSTRIE TOTAL INDUSTRY EXCLUDING CONSTRUCTION ENSEMBLE DE L'INDUSTRIE SANS BATIMENT

EUR12	104.3	108.9	112.9	116.3	120.2	122.6	118.0	121.5	122.6	EUR12
B	103.0	108.9	112.7	118.8	116.7	122.7	125.4	:	:	B
DK	102.8	104.8	107.2	115.9	115.9	117.9	111.9	118.9	:	DK
D	102.5	106.2	111.8	116.8	123.7	120.0	123.6	132.5	127.1	D
GR	98.1	103.7	105.3	114.0	111.7	111.6	99.1	:	:	GR
E	107.8	111.1	116.1	122.3	125.0	126.8	117.5	122.7	126.1	E
F	102.8	107.6	112.1	110.4	115.3	120.6	112.5	116.4	119.6	F
IRL	113.3	125.7	141.3	137.4	145.0	156.2	:	:	:	IRL
I	106.8	114.2	118.6	128.0	127.2	129.7	127.5	122.9	123.8	I
L	101.2	110.0	118.6	117.1	121.4	122.9	119.6	118.4	:	L
NL	101.1	101.3	106.4	99.0	111.0	123.0	107.0	113.0	:	NL
P	108.3	114.9	120.9	125.6	126.2	128.9	:	:	:	P
UK	105.8	109.6	110.0	112.6	115.3	119.7	110.0	113.1	116.6	UK
USA	105.9	111.7	114.5	117.5	115.7	114.1	119.9	117.4	113.3	USA
J	103.3	112.8	119.7	122.7	121.8	122.0	129.3	131.7	129.9	J

INT
 ROHSTOFF UND HALBFABRICATE INTERMEDIATE GOODS BIENS INTERMEDIAIRES

EUR12	104.0	107.9	111.0	111.5	116.5	119.4	112.4	116.3	118.3	EUR12
-------	-------	-------	-------	-------	-------	-------	-------	-------	-------	-------

INV
 INVESTITIONSGUETER CAPITAL GOODS INDUSTRIES BIENS D'INVESTISSEMENT

EUR12	104.4	111.9	118.8	123.0	125.0	129.1	123.7	125.2	126.6	EUR12
-------	-------	-------	-------	-------	-------	-------	-------	-------	-------	-------

CON
 VERBRAUCHSGUETER CONSUMER GOODS BIENS DE CONSOMMATION

EUR12	105.0	108.8	112.9	121.2	124.6	124.0	124.4	129.1	127.4	EUR12
-------	-------	-------	-------	-------	-------	-------	-------	-------	-------	-------

INDUSTRIELLE PRODUKTION

Veränderung gegenüber dem Vorjahresquartal

INDUSTRIAL PRODUCTION

Change from the corresponding quarter of the previous year

PRODUCTION INDUSTRIELLE

Variation par rapport au trimestre de l'année précédente



EUR-12

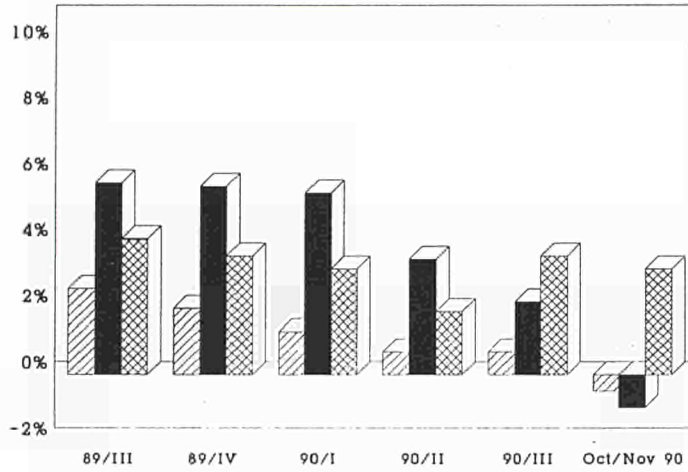

USA

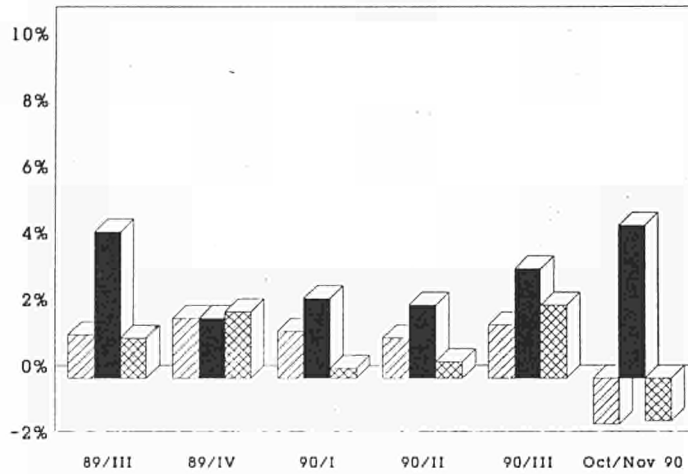

JAPAN

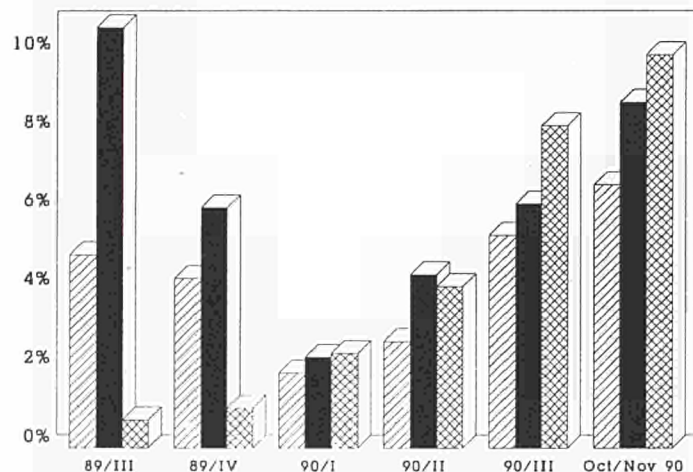

INDUSTRIELLE PRODUKTION

Veränderung gegenüber dem Vorjahresquartal

INDUSTRIAL PRODUCTION

Change from the corresponding quarter of the previous year

PRODUCTION INDUSTRIELLE

Variation par rapport au trimestre de l'année précédente



BELGIQUE - BELGIE

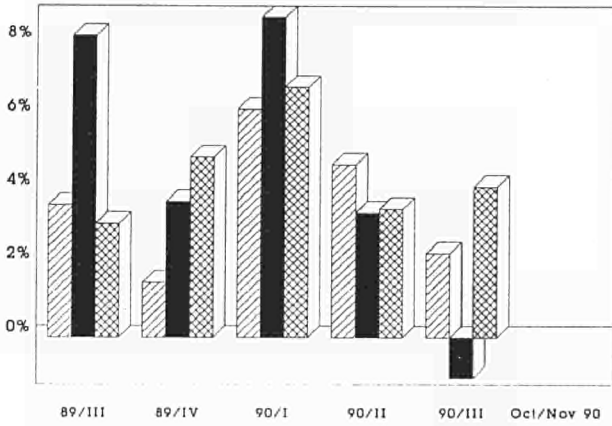

HELLAS

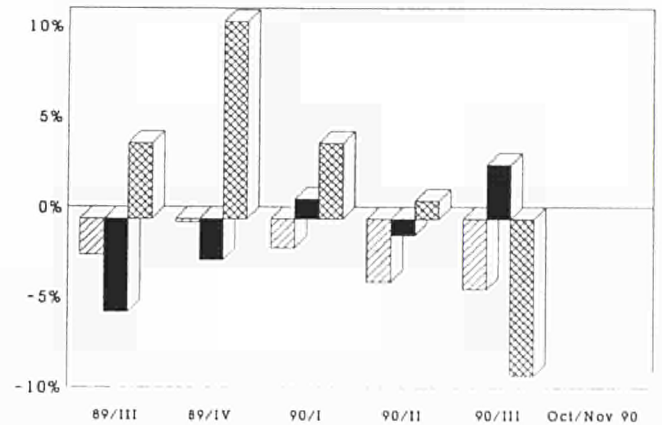

DANMARK

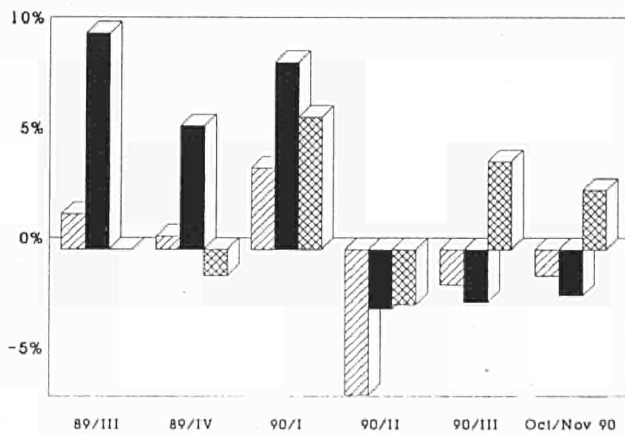

ESPANA

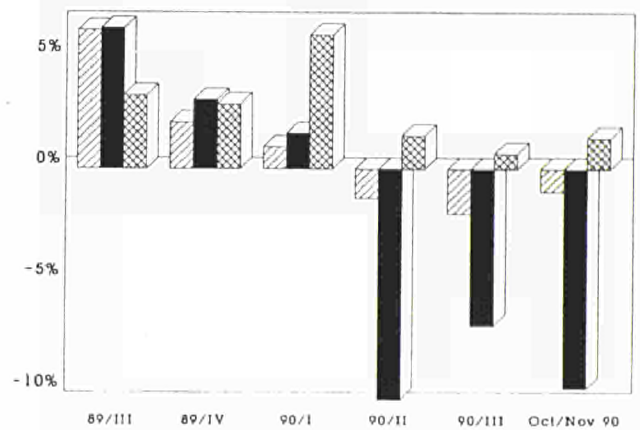

DEUTSCHLAND

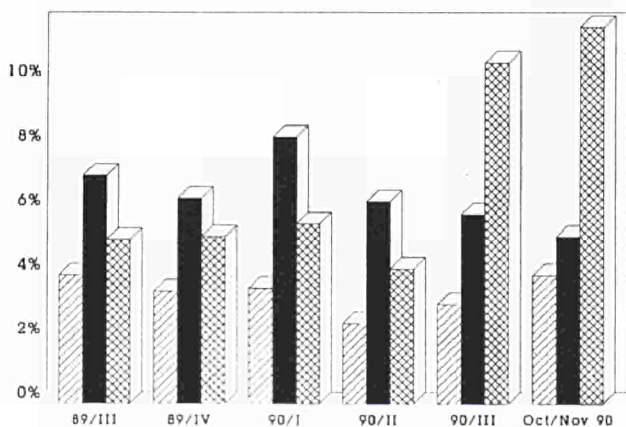

FRANCE

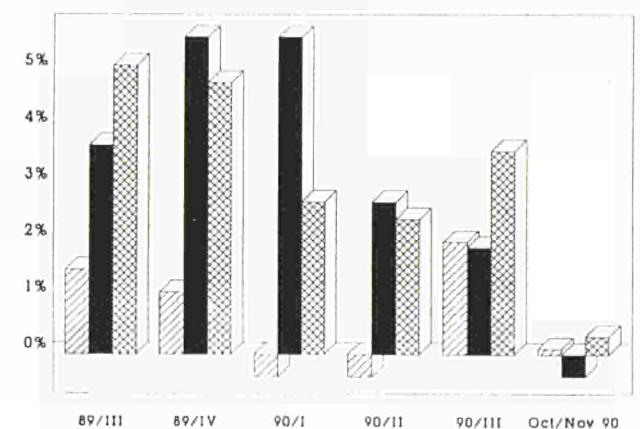

INDUSTRIELLE PRODUKTION

Veränderung gegenüber dem
Vorjahresquartal

INDUSTRIAL PRODUCTION

Change from the corresponding quarter
of the previous year

PRODUCTION INDUSTRIELLE

Variation par rapport au trimestre
de l'année précédente

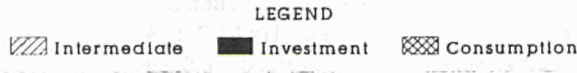

IRELAND

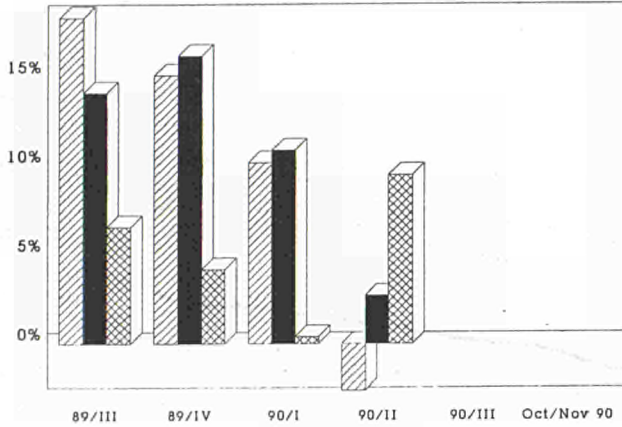

NEDERLAND

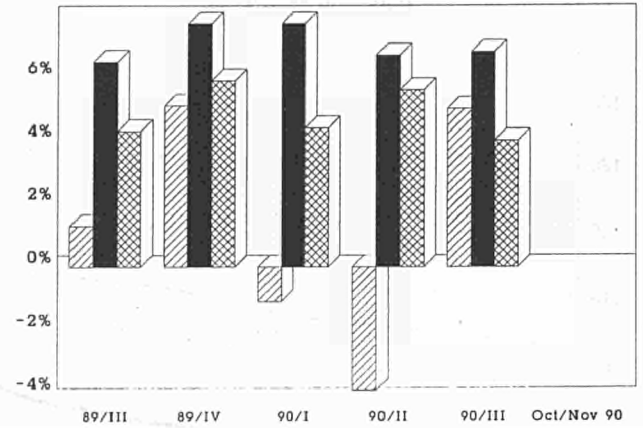

ITALIA

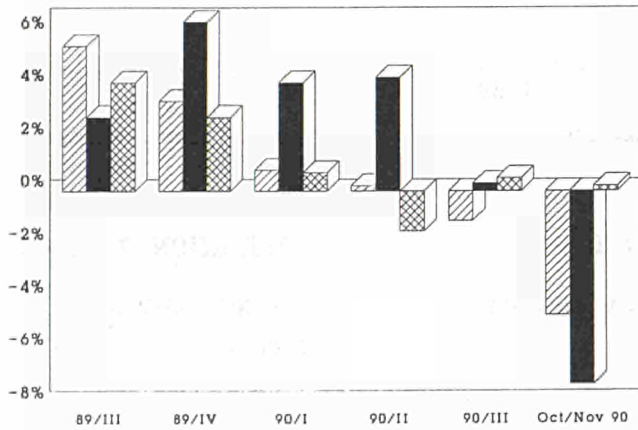

PORTUGAL

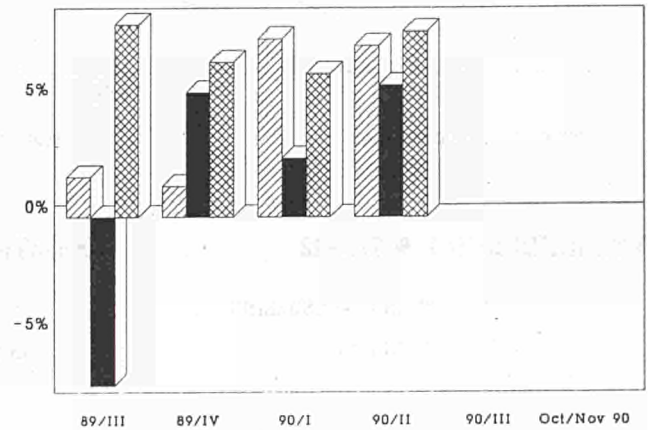

LUXEMBOURG

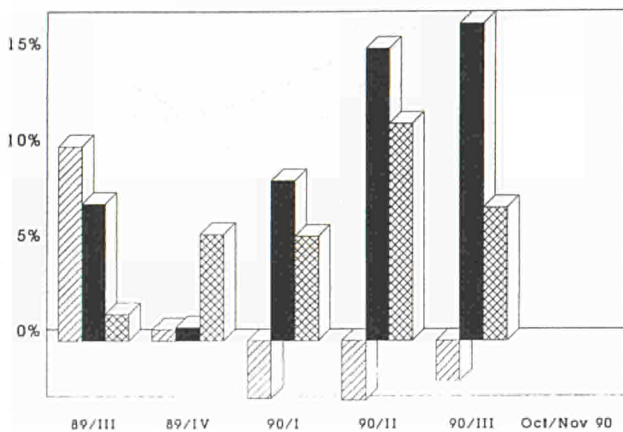

UNITED KINGDOM

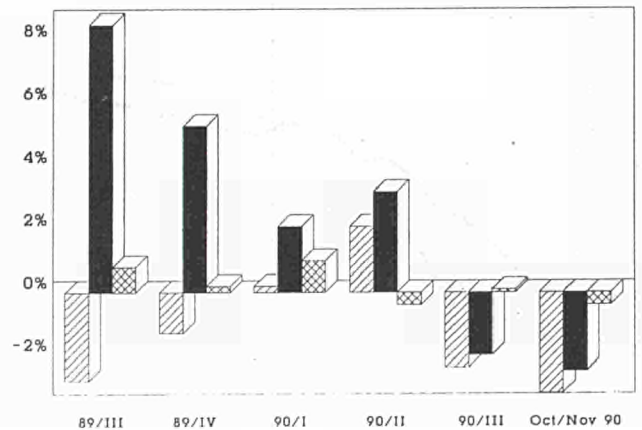

ERZEUGERPREISINDEX

PRODUCER PRICE INDEX

INDICE DES PRIX A LA PRODUCTION

EUR 12 - 1985 = 100

IN LANDESWAHRUNG

- Industrie NACE 1-4
- Rohstoffe und Halbwaren
- - - Investitionsgueter
- Verbrauchsgueter

IN ECU

- Industrie NACE 1-4

IN NATIONAL CURRENCY

- Industrie NACE 1-4
- Intermediate Goods
- Capital Goods
- Consumer Goods

IN ECU

- Industrie NACE 1-4

EN MONNAIE NATIONALE

- Industrie NACE 1-4
- Biens Intermediaires
- Biens d'Investissement
- Biens de Consommation

EN ECU

- Industrie NACE 1-4

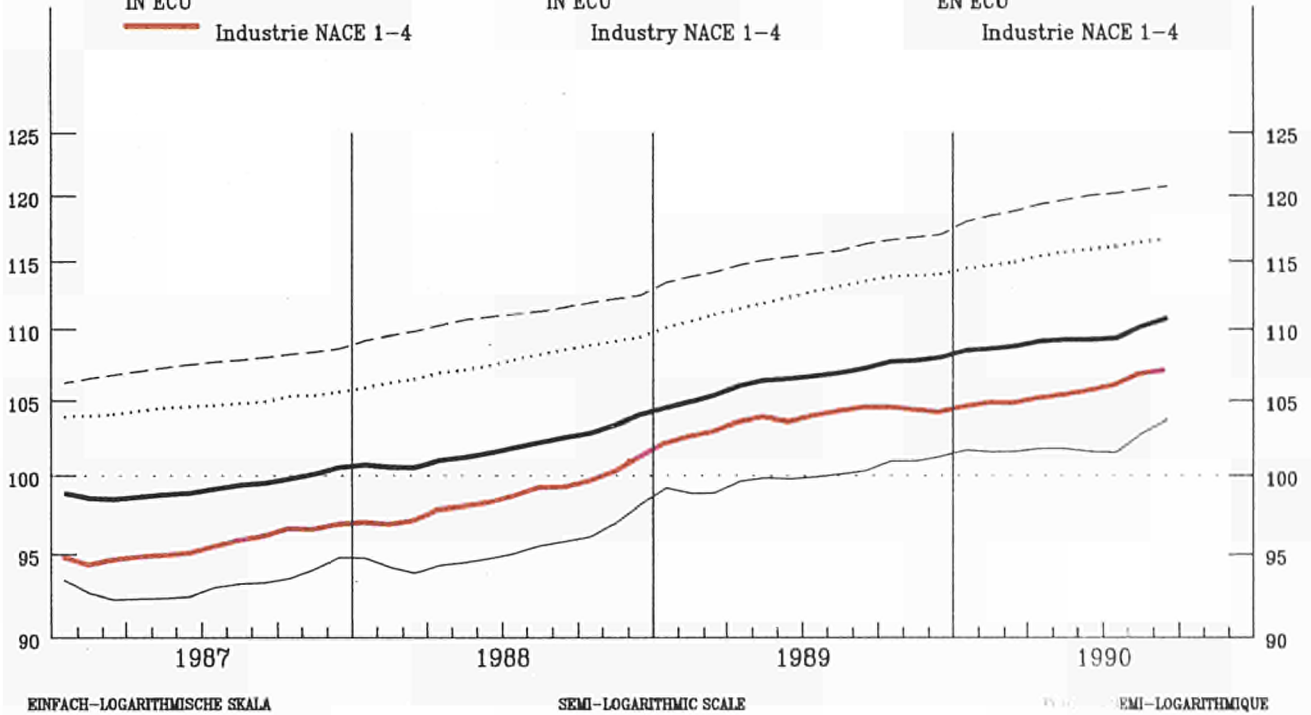

VERAENDERUNG % T/T-12

VARIATION % T/T-12

VARIATION % T/T-12

— IN LANDESWAHRUNG

— IN ECU

IN NATIONAL CURRENCY

IN ECU

EN MONNAIE NATIONALE

EN ECU

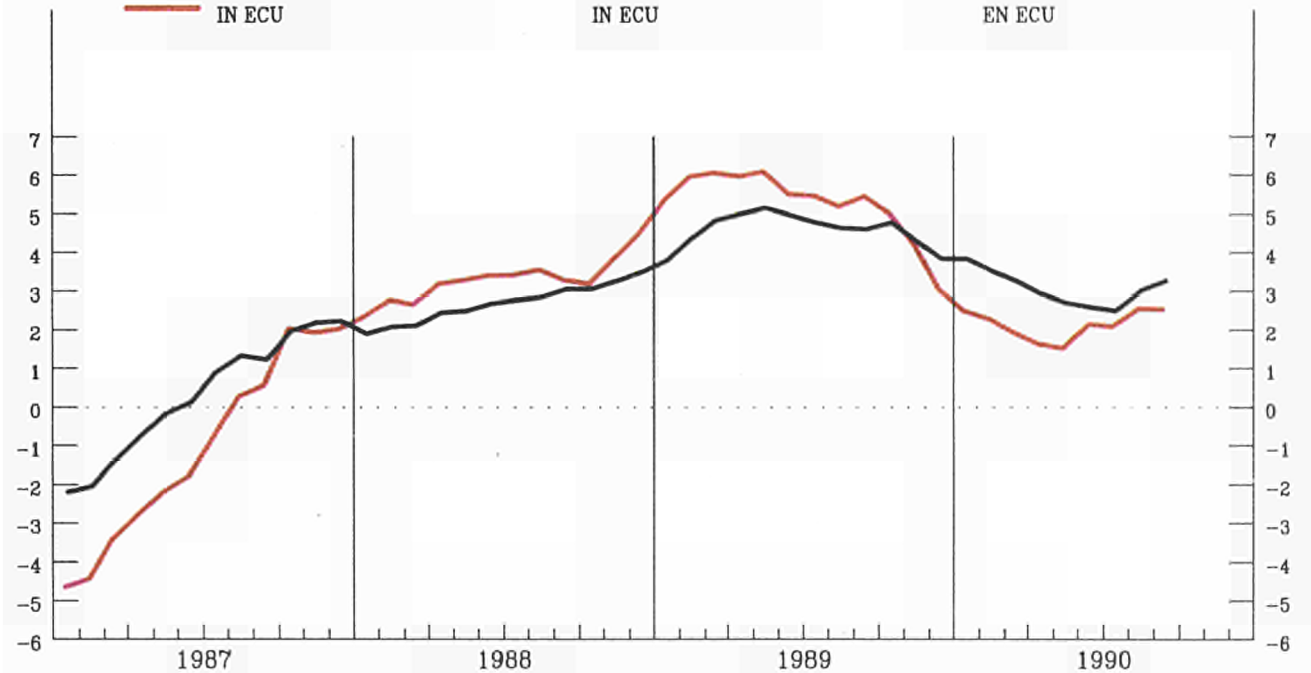

GESAMTE INDUSTRIE OHNE BAUINDUSTRIE
TOTAL INDUSTRY EXCLUDING CONSTRUCTION
ENSEMBLE DE L'INDUSTRIE SANS BATIMENT
NACE 1-4
PREISINDIZES - PRICE INDICES - INDICES DE PRIX

1985 = 100

	1988	1989	1990							Letzte Zahl Latest figure Dernier chiffre		
			05	06	07	08	09	10	11	% T/T-12	% T/T-1	
IN LANDESWAERUNG			IN NATIONAL CURRENCY							EXPRIMES EN MONNAIE NATIONALE		
EUR12	101.9	106.5	109.3	109.3	109.4	110.2	110.8	:	:	3.3	0.6	EUR12
B	88.0	93.0	92.8	92.4	92.4	94.4	95.5	95.2	94.0	0.1	-1.3	B
DK	100.9	107.0	109.0	109.0	109.0	110.0	110.0	109.0	:	:	-0.9	DK
D	96.2	99.3	100.8	100.8	100.7	101.3	101.7	102.1	101.8	1.8	-0.3	D
GR	144.6	163.3	185.3	186.5	188.4	192.8	197.7	201.0	:	19.8	1.7	GR
E	104.8	109.2	111.1	110.9	110.7	111.2	112.1	112.9	112.7	2.1	-0.2	E
F (1)	101.4	105.8	107.5	107.5	107.8	108.1	108.5	:	:	1.8	0.3	F (1)
IRL	107.4	112.7	112.7	112.8	112.9	112.7	113.1	113.4	113.2	-1.0	-0.2	IRL
I	106.8	113.1	116.8	116.9	117.1	118.2	118.8	119.6	:	4.2	0.7	I
L	93.7	100.8	99.3	99.3	98.7	98.5	98.0	97.4	:	-3.4	-0.6	L
NL	83.6	86.0	87.2	87.1	86.8	87.2	87.8	87.7	:	0.8	-0.1	NL
P	:	:	:	:	:	:	:	:	:	:	:	P
UK	106.1	111.6	116.6	116.6	116.9	118.0	118.9	120.2	120.1	5.7	-0.1	UK
IN ECU			IN ECU							EXPRIMES EN ECU		
EUR12	98.5	103.6	105.3	105.6	106.0	106.8	107.0	:	:	2.5	0.2	EUR12
B	91.0	96.3	98.6	98.1	97.4	99.7	101.2	100.8	99.7	1.6	-1.1	B
DK	101.8	106.6	111.9	111.5	111.0	111.5	112.1	111.1	:	1.8	-0.8	DK
D	103.3	106.8	109.5	109.0	108.4	109.1	109.9	110.3	110.4	1.5	0.1	D
GR	90.4	95.6	96.3	97.0	97.5	99.1	102.2	101.8	:	5.7	-0.4	GR
E	98.2	108.0	111.9	112.5	112.6	113.2	111.9	112.6	111.9	2.6	-0.6	E
F (1)	97.9	102.4	105.9	105.5	105.6	105.9	106.8	:	:	3.3	0.8	F (1)
IRL	99.0	103.8	105.5	105.0	104.7	104.5	105.3	105.5	105.6	-0.2	0.1	IRL
I	100.5	108.3	112.2	111.8	111.7	112.2	111.6	112.0	:	1.8	0.4	I
L	96.9	104.4	105.4	105.3	104.2	104.1	103.8	103.1	:	-1.7	-0.7	L
NL	89.9	92.5	95.0	94.4	93.5	94.0	94.9	94.8	:	0.7	-0.2	NL
P	:	:	:	:	:	:	:	:	:	:	:	P
UK	94.1	97.7	93.5	96.0	98.6	100.3	100.3	101.8	100.6	7.1	-1.2	UK

(1) Schaetzung - Estimation Eurostat

GRUNDSTOFFE UND PRODUKTIONSGÜTER
INTERMEDIATE GOODS
BIENS INTERMEDIAIRES
PREISINDIZES - PRICE INDICES - INDICES DE PRIX

1985 = 100

	1988	1989	1990							Letzte Zahl Latest figure Dernier chiffre		
			05	06	07	08	09	10	11	% T/T-12	% T/T-1	
IN LANDESHAEBRHUNG			IN NATIONAL CURRENCY							EXPRIMES EN MONNAIE NATIONALE		
EUR12	95.3	100.0	101.8	101.6	101.5	102.8	103.7	:	:	3.4	0.9	EUR12
B	79.7	85.3	84.4	83.5	83.5	87.1	88.9	88.4	86.5	1.2	-2.2	B
DK	93.7	100.5	101.9	101.9	101.9	106.9	108.9	107.9	:	5.9	-0.9	DK
D	89.4	93.0	94.0	93.8	93.5	94.4	95.2	95.7	95.1	1.5	-0.6	D
GR	141.6	158.7	177.9	178.6	180.5	186.2	193.4	195.7	:	22.0	1.2	GR
E	96.7	100.4	100.5	100.0	99.5	100.4	101.8	103.1	102.5	1.4	-0.5	E
F	98.7	102.6	102.6	102.6	102.5	102.5	102.4	:	:	-0.4	-0.1	F
IRL	91.7	:	:	:	:	:	:	:	:	5.6	0.3	IRL
I	99.3	105.9	110.0	110.0	110.2	112.2	113.0	114.5	:	6.3	1.3	I
L	89.5	97.4	94.4	94.6	93.7	93.6	92.8	92.0	:	-5.3	-0.9	L
NL	78.8	81.1	82.1	81.9	81.0	81.5	82.1	82.2	:	0.1	0.1	NL
P	:	:	:	:	:	:	:	:	:	:	:	P
UK	99.9	104.8	107.8	107.4	107.8	109.5	110.8	112.8	112.3	5.6	-0.4	UK
IN ECU			IN ECU							EXPRIMES EN ECU		
EUR12	92.2	97.2	97.9	98.0	98.3	99.5	100.1	:	:	2.5	0.6	EUR12
B	82.4	88.3	89.7	88.6	88.1	92.0	94.2	93.6	91.7	2.7		B
DK	94.5	100.1	104.7	104.3	103.8	108.4	110.9	110.0	:	7.1		DK
D	96.0	100.0	102.1	101.4	100.7	101.6	102.8	103.4	103.1	1.2	-0.2	D
GR	88.6	93.0	92.5	92.9	93.4	95.7	100.1	99.1	:	7.6	-0.9	GR
E	90.6	99.2	101.2	101.4	101.2	102.2	101.6	102.7	101.8	1.8	-0.9	E
F	95.3	99.3	101.0	100.6	100.4	100.3	100.8	:	:	1.1	0.4	F
IRL	84.6	:	:	:	:	:	:	:	:	4.9	0.3	IRL
I	93.4	101.4	105.6	105.2	105.2	106.4	106.2	107.2	:	3.8	1.0	I
L	92.6	100.8	100.3	100.3	98.8	98.9	98.3	97.3	:	-3.6	-1.0	L
NL	84.8	87.2	89.5	88.7	87.3	87.8	88.7	88.8	:	-0.0	0.1	NL
P	:	:	:	:	:	:	:	:	:	:	:	P
UK	88.6	91.8	86.5	88.5	91.0	93.1	93.5	95.6	94.1	7.0	-1.6	UK

INVESTITIONSGÜTER
CAPITAL GOODS INDUSTRIES
BIENS D'INVESTISSEMENT
PREISINDIZES - PRICE INDICES - INDICES DE PRIX

1985 = 100

	1988	1989	1990							Letzte Zahl Latest figure Dernier chiffre	
			05	06	07	08	09	10	11	% T/T-12	% T/T-1

IN LANDESHAEBRLUNG

IN NATIONAL CURRENCY

EXPRIMES EN MONNAIE NATIONALE

	1988	1989	1990	05	06	07	08	09	10	11	% T/T-12	% T/T-1	
EUR12	110.9	115.4	119.7	120.0	120.2	120.5	120.8	:	:	3.8	0.2	EUR12	
B	104.4	108.1	111.0	111.0	111.0	111.2	111.2	111.2	111.2	1.1	:	B	
DK	107.7	114.6	118.0	119.0	119.0	119.0	119.0	118.0	:	1.7	-0.8	DK	
D	106.2	108.8	111.8	112.1	112.3	112.5	112.6	112.9	112.9	3.2	:	D	
GR	146.8	166.4	184.5	186.2	186.6	188.7	193.2	197.4	:	15.4	2.2	GR	
E	116.7	122.1	126.7	127.1	127.0	127.2	127.3	128.0	128.3	3.9	0.3	E	
F	:	:	:	:	:	:	:	:	:	:	:	F	
IRL	108.0	113.9	115.2	115.3	115.5	115.3	116.4	116.2	115.9	1.4	-0.2	IRL	
I	116.0	122.8	127.3	127.6	127.7	127.9	128.4	128.9	:	3.6	0.4	I	
L	106.6	112.5	116.0	116.4	115.7	114.9	116.3	116.0	:	2.0	-0.2	L	
NL	102.9	105.6	107.4	107.5	107.5	107.6	107.7	107.6	:	1.7	-0.1	NL	
P	:	:	:	:	:	:	:	:	:	:	:	P	
UK	114.0	120.6	128.1	128.6	128.9	129.6	130.2	130.9	131.2	6.7	0.2	UK	

IN ECU

IN ECU

EXPRIMES EN ECU

	1988	1989	1990	05	06	07	08	09	10	11	% T/T-12	% T/T-1	
EUR12	108.6	113.6	117.3	117.8	118.2	118.5	118.5	:	:	3.4	0.0	EUR12	
B	107.9	111.9	117.9	117.8	117.1	117.5	117.8	117.7	118.0	2.6	0.2	B	
DK	108.6	114.2	121.2	121.7	121.2	120.7	121.2	120.3	:	3.6	-0.8	DK	
D	114.0	117.0	121.5	121.2	120.9	121.1	121.6	121.9	122.4	2.9	0.4	D	
GR	91.7	97.4	95.8	96.8	96.5	96.9	99.9	99.9	:	1.8	0.0	GR	
E	109.4	120.8	127.6	129.0	129.2	129.5	127.1	127.6	127.5	4.3	-0.1	E	
F	:	:	:	:	:	:	:	:	:	:	:	F	
IRL	99.5	104.8	107.8	107.3	107.1	107.0	108.4	108.1	108.1	2.2	0.0	IRL	
I	109.1	117.6	122.3	122.1	121.9	121.4	120.7	120.8	:	1.2	0.0	I	
L	110.3	116.5	123.2	123.5	122.1	121.4	123.2	122.8	:	3.8	-0.3	L	
NL	110.7	113.5	117.1	116.5	115.9	116.0	116.4	116.3	:	1.6	-0.1	NL	
P	:	:	:	:	:	:	:	:	:	:	:	P	
UK	101.1	105.5	102.7	105.9	108.7	110.1	109.8	110.9	109.9	8.0	-0.9	UK	

**VERBRAUCHSGÜTER
CONSUMER GOODS
BIENS DE CONSOMMATION
PREISINDIZES - PRICE INDICES - INDICES DE PRIX**

1985 = 100

	1988	1989	1990							Letzte Zahl Latest figure Dernier chiffre		
			05	06	07	08	09	10	11	%	%	
										T/T-12	T/T-1	
IN LANDESHAERUNG			IN NATIONAL CURRENCY							EXPRIMES EN MONNAIE NATIONALE		
EUR12	107.7	112.4	115.7	115.9	116.1	116.4	116.6	:	:	2.7	0.2	EUR12
B	99.6	103.9	103.9	104.6	104.5	103.7	103.5	103.6	103.5	-1.9	-0.1	B
DK	103.5	109.1	109.9	110.9	109.9	108.9	108.9	106.9	:	-4.5	-1.8	DK
D	102.0	104.3	105.8	105.9	106.0	106.3	106.2	106.3	106.4	1.3	0.1	D
GR	148.2	168.9	195.8	197.5	199.7	202.7	204.5	209.2	:	18.0	2.3	GR
E	112.9	117.9	121.6	121.7	121.8	121.8	122.3	122.5	122.5	2.5	0.0	E
F	102.3	107.5	109.6	109.7	110.1	110.4	110.7	:	:	1.8	0.3	F
IRL	111.8	:	:	:	:	:	:	:	:	6.7	0.2	IRL
I	113.3	118.9	122.0	122.1	122.1	122.6	122.7	122.9	:	2.0	0.1	I
L	109.3	112.6	113.8	114.1	115.9	115.5	115.0	115.8	:	2.2	0.6	L
NL	89.4	91.6	93.4	93.5	94.3	94.8	95.3	94.8	:	1.9	-0.5	NL
P	:	:	:	:	:	:	:	:	:	:	:	P
UK	112.5	117.8	124.3	124.6	124.8	125.1	125.4	125.9	126.4	5.4	0.4	UK
IN ECU			IN ECU							EXPRIMES EN ECU		
EUR12	103.4	108.6	110.9	111.3	111.8	112.1	111.9	:	:	1.9	-0.1	EUR12
B	103.0	107.6	110.3	111.0	110.2	109.5	109.7	109.7	109.8	-0.5	0.1	B
DK	104.4	108.7	112.9	113.5	112.0	110.4	110.9	109.0	:	-2.7	-1.8	DK
D	109.5	112.2	114.9	114.5	114.1	114.4	114.7	114.8	115.4	1.0	0.5	D
GR	92.6	98.8	101.7	102.6	103.2	104.1	105.7	105.8	:	4.1	0.1	GR
E	105.9	116.7	122.5	123.5	123.9	124.0	122.1	122.2	121.7	2.9	-0.4	E
F	98.8	104.0	107.9	107.6	107.8	108.1	109.0	:	:	3.2	0.8	F
IRL	103.1	:	:	:	:	:	:	:	:	6.0	0.2	IRL
I	106.6	113.9	117.2	116.8	116.6	116.3	115.3	115.1	:	-0.3	-0.2	I
L	113.0	116.5	120.8	121.0	122.2	122.0	121.9	122.5	:	4.0	0.5	L
NL	96.2	98.5	101.8	101.3	101.6	102.2	103.0	102.4	:	1.8	-0.6	NL
P	:	:	:	:	:	:	:	:	:	:	:	P
UK	99.7	103.1	99.7	102.6	105.3	106.3	105.8	106.6	105.8	6.8	-0.7	UK

ERZEUGERPREISINDEX

PRODUCER PRICE INDEX

INDICE DES PRIX A LA PRODUCTION

EUR 12 - 1985 = 100

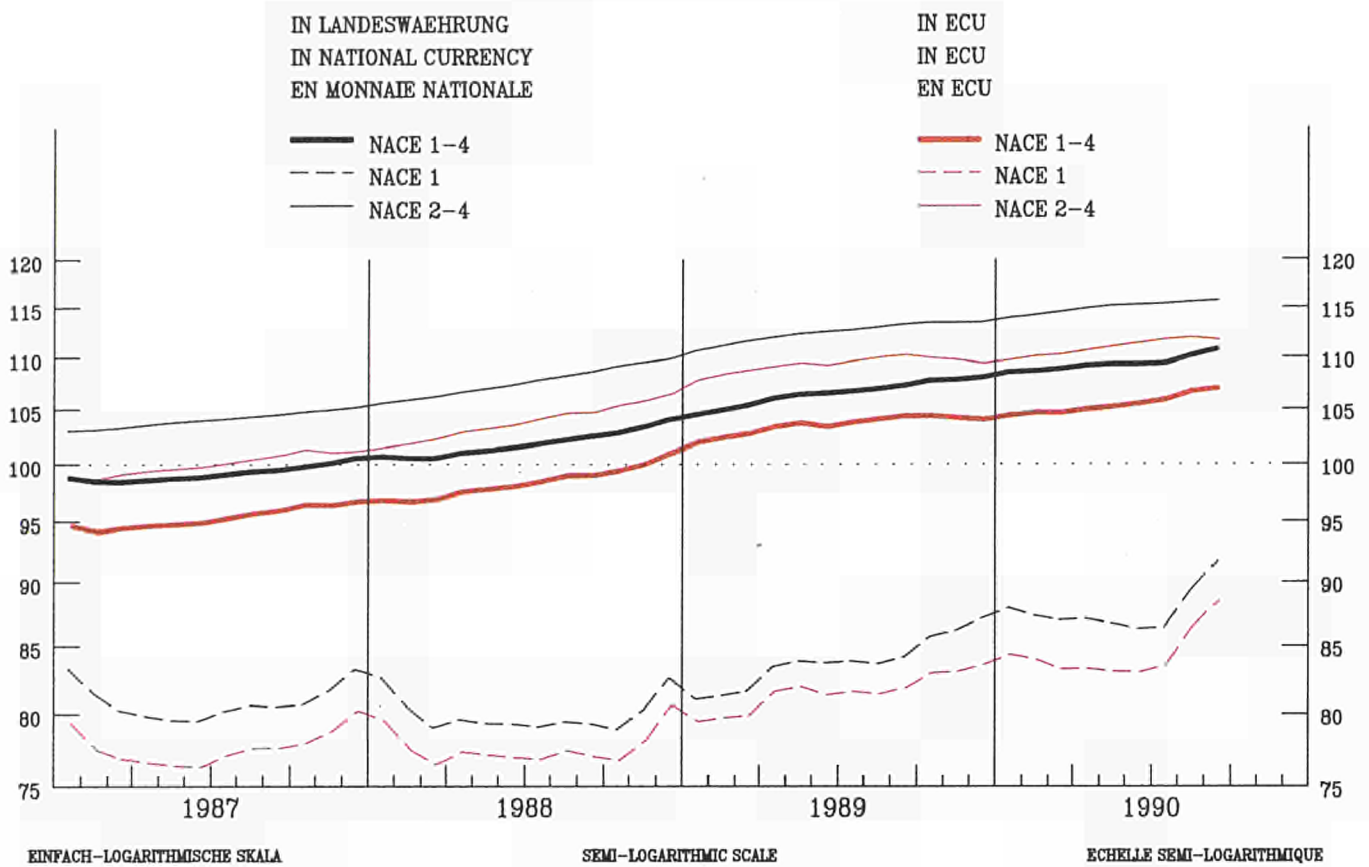

VERAENDERUNG % T/T-12

VARIATION % T/T-12

VARIATION % T/T-12

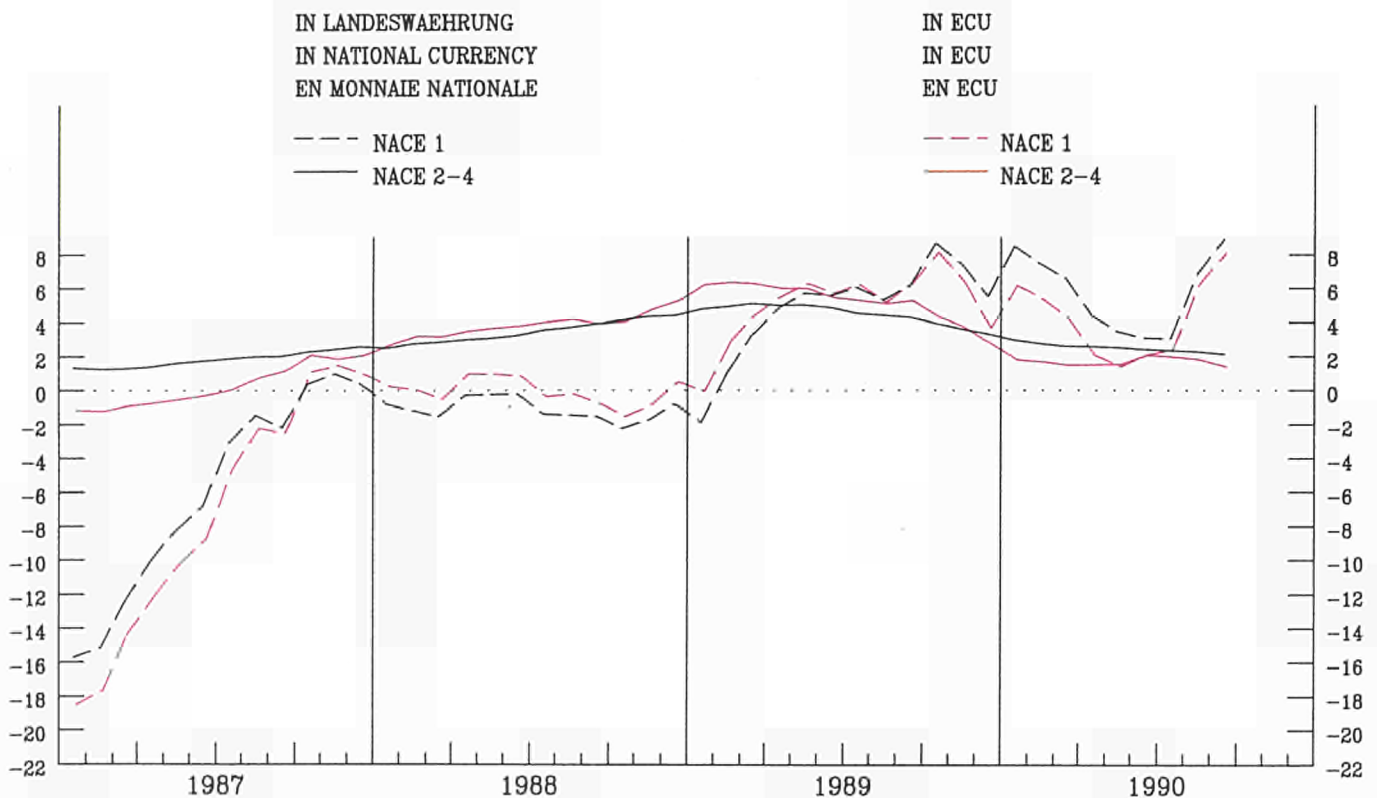

GESAMTE NACE 1
TOTAL NACE 1
ENSEMBLE NACE 1
PREISINDIZES - PRICE INDICES - INDICES DE PRIX

1985 = 100

	1988	1989	1990							Letzte Zahl Latest figure Dernier chiffre	
			05	06	07	08	09	10	11	% T/T-12	% T/T-1

IN LANDESWAHRUNG

IN NATIONAL CURRENCY

EXPRIMES EN MONNAIE NATIONALE

EUR12	80.0	83.8	86.8	86.3	86.4	89.4	91.7	:	:	8.9	2.5	EUR12
B	62.2	66.4	65.5	63.9	65.1	71.7	76.8	76.4	73.1	8.3	-4.3	B
DK	:	:	:	:	:	:	:	:	:	:	:	DK
D	78.6	82.2	84.7	84.5	83.8	85.9	87.3	88.0	86.7	3.0	-1.5	D
GR	129.5	133.8	164.2	163.0	164.4	174.8	188.5	191.8	:	44.9	1.7	GR
E	83.1	85.5	86.6	86.1	84.8	87.7	92.9	96.0	:	10.3	3.3	E
F	81.7	85.1	86.1	85.8	87.1	88.4	89.7	:	:	5.2	1.5	F
IRL	:	:	:	:	:	:	:	:	:	:	:	IRL
I	77.1	84.3	93.1	93.2	93.6	99.7	102.1	106.4	:	19.7	4.3	I
L	:	:	:	:	:	:	:	:	:	:	:	L
NL	61.3	62.2	67.3	67.0	66.5	68.2	70.0	69.5	:	8.7	-0.7	NL
P	:	:	:	:	:	:	:	:	:	:	:	P
UK	86.4	90.3	91.8	90.9	91.6	95.0	97.4	101.1	99.6	7.4	-1.5	UK

IN ECU

IN ECU

EXPRIMES EN ECU

EUR12	77.7	81.6	83.1	83.1	83.5	86.5	88.5	:	:	8.0	2.3	EUR12
B	64.3	68.8	69.5	67.8	68.7	75.7	81.3	80.9	77.6	9.9	-4.1	B
DK	:	:	:	:	:	:	:	:	:	:	:	DK
D	84.4	88.5	92.0	91.4	90.2	92.5	94.3	95.1	94.0	2.7	-1.1	D
GR	81.1	78.5	85.4	84.9	85.2	89.9	97.6	97.2	:	27.8	-0.4	GR
E	77.9	84.6	87.2	87.4	86.2	89.2	92.7	95.7	:	11.6	3.2	E
F	78.9	82.3	84.8	84.2	85.3	86.6	88.3	:	:	6.7	2.0	F
IRL	:	:	:	:	:	:	:	:	:	:	:	IRL
I	72.5	80.7	89.3	89.1	89.2	94.6	95.8	99.6	:	17.0	3.9	I
L	:	:	:	:	:	:	:	:	:	:	:	L
NL	66.0	66.9	73.3	72.6	71.7	73.5	75.7	75.1	:	8.6	-0.8	NL
P	:	:	:	:	:	:	:	:	:	:	:	P
UK	76.7	79.1	73.7	74.9	77.4	80.8	82.3	85.7	83.5	8.8	-2.6	UK

NACE 2 BIS 4
NACE 2 TO 4
NACE 2 A 4
PREISINDIZES - PRICE INDICES - INDICES DE PRIX

1985 = 100

	1988	1989	1990							Letzte Zahl Latest figure Dernier chiffre		
			05	06	07	08	09	10	11	% T/T-12	% T/T-1	
IN LANDESHAHRUNG			IN NATIONAL CURRENCY							EXPRIMES EN MONNAIE NATIONALE		
EUR12	107.7	112.5	115.2	115.3	115.4	115.6	115.7	:	:	2.1	0.1	EUR12
B	99.2	104.7	104.8	104.9	104.3	104.3	103.6	103.4	103.1	-2.1	-0.3	B
DK	105.3	111.0	113.3	114.3	113.3	112.7	112.9	112.2	:	-0.8	-0.7	DK
D	101.7	104.6	105.8	105.9	106.0	106.1	106.2	106.5	106.5	1.5	-0.0	D
GR	147.8	169.0	189.9	191.6	193.7	196.7	199.6	203.1	:	15.7	1.7	GR
E	108.7	113.5	115.6	115.4	115.4	115.5	115.6	116.0	:	1.4	0.3	E
F (1)	105.9	110.5	112.3	112.5	112.6	112.7	112.7	:	:	1.2	0.1	F (1)
IRL	109.9	115.1	115.2	115.5	115.7	115.3	114.9	114.5	114.4	-1.7	-0.1	IRL
I	112.1	118.3	121.1	121.2	121.3	121.5	121.7	122.0	:	2.2	0.2	I
L	93.7	100.8	99.1	99.2	98.7	98.5	98.0	97.4	:	-3.4	-0.6	L
NL	96.2	99.3	98.3	98.3	98.1	97.9	97.7	97.8	:	-1.0	0.1	NL
P	:	:	:	:	:	:	:	:	:	:	:	P
UK	112.3	118.0	124.1	124.3	124.5	124.9	125.2	125.8	126.2	5.3	0.3	UK
IN ECU			IN ECU							EXPRIMES EN ECU		
EUR12	104.0	109.4	111.1	111.5	111.8	112.0	111.8	:	:	1.3	-0.2	EUR12
B	102.6	108.4	111.3	111.3	110.0	110.2	109.8	109.4	109.3	-0.7	-0.1	B
DK	106.3	110.7	116.4	116.9	115.5	114.3	115.1	114.4	:	1.1	-0.6	DK
D	109.2	112.5	115.0	114.5	114.1	114.2	114.7	115.0	115.5	1.3	0.4	D
GR	92.4	98.9	98.7	99.6	100.1	101.1	103.2	102.8	:	2.1	-0.4	GR
E	101.9	112.2	116.4	117.1	117.4	117.5	115.4	115.6	:	2.6	0.3	E
F (1)	102.3	106.9	110.7	110.4	110.2	110.3	111.0	:	:	2.7	0.6	F (1)
IRL	101.3	106.0	107.8	107.6	107.3	107.0	107.0	106.5	106.7	-0.9	0.2	IRL
I	105.5	113.3	116.4	115.9	115.8	115.4	114.4	114.2	:	-0.2	-0.2	I
L	96.9	104.4	105.2	105.3	104.1	104.1	103.8	103.1	:	-1.7	-0.7	L
NL	103.4	106.7	107.2	106.5	105.8	105.5	105.6	105.7	:	-1.1	0.1	NL
P	:	:	:	:	:	:	:	:	:	:	:	P
UK	99.5	103.2	99.5	102.3	105.0	106.1	105.6	106.5	105.7	6.7	-0.8	UK

(1) Schätzung - Estimation Eurostat



ANGABEN NACH INDUSTRIELLEN BEREICHEN
DATA BY BRANCH OF INDUSTRY
DONNÉES PAR BRANCHES INDUSTRIELLES

GESAMTE INDUSTRIE OHNE BAUINDUSTRIE
TOTAL INDUSTRY EXCLUDING CONSTRUCTION
ENSEMBLE DE L'INDUSTRIE SANS BATIMENT

NACE 1-4

1985 = 100

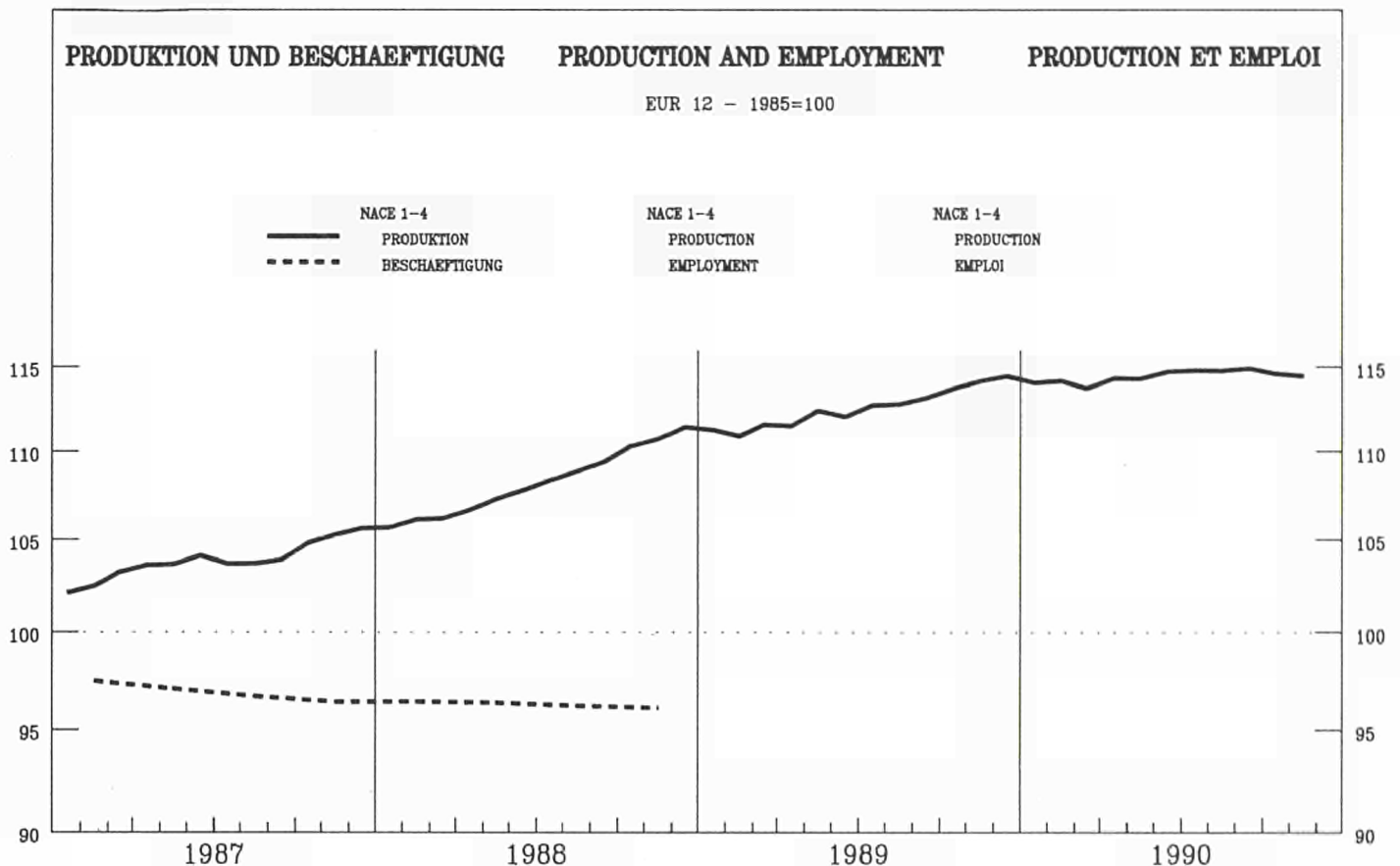

	EUR12	B	DK	D(WEST)	GR	E	F	IRL	I	L	NL	P	UK
--	-------	---	----	---------	----	---	---	-----	---	---	----	---	----

PRODUKTIONSINDIZES

INDICES OF PRODUCTION

INDICES DE PRODUCTION

Pro Arbeitstag

Per working day

Par jour ouvrable

1989 07	107.1	90.4	73.9	105.9	104.1	121.8	105.9	142.8	122.9	118.0	85.0	120.7	100.9
08	84.2	104.6	113.9	101.0	97.6	70.0	78.7	110.7	57.3	96.5	85.0	88.6	98.6
09	116.3	118.8	115.9	116.8	114.0	122.3	110.4	137.4	128.0	117.1	99.0	125.6	112.6
10	120.2	116.7	115.9	123.7	111.7	125.0	115.3	145.0	127.2	121.4	111.0	126.2	115.3
11	122.6	122.7	117.9	120.0	111.6	126.8	120.6	156.2	129.7	122.9	123.0	128.9	119.7
12	113.4	107.6	104.9	113.5	103.4	108.0	112.0	151.0	119.9	114.4	125.0	124.4	108.3
1990 01	113.9	119.4	103.9	110.7	98.2	122.4	118.3	140.3	115.3	115.2	121.0	126.5	107.1
02	117.2	122.7	103.9	111.6	105.4	115.1	116.7	146.0	128.0	120.5	114.0	128.9	116.8
03	122.4	129.2	118.9	124.1	102.2	126.2	117.8	156.4	127.2	114.1	111.0	133.8	121.0
04	115.9	121.1	101.9	114.0	99.6	111.7	117.1	143.2	126.8	125.5	111.0	137.6	109.7
05	115.3	118.1	109.9	116.3	105.4	124.6	114.1	146.8	123.3	121.8	100.0	134.1	107.3
06	116.9	124.0	110.9	116.2	105.4	124.8	115.8	159.0	124.8	132.1	102.0	136.6	110.6
07	109.0	92.3	77.9	111.9	105.9	121.4	107.3	134.9	121.1	121.0	88.0	135.4	100.7
08	86.6	104.9	115.9	107.4	93.9	70.4	82.3	124.2	58.1	93.5	88.0	94.6	97.5
09	118.0	125.4	111.9	123.6	99.1	117.5	112.5		127.5	119.6	107.0		110.0
10	121.5		118.9	132.5		122.7	116.4		122.9	118.4	113.0		113.1
11	122.6			127.1		126.1	119.6		123.8				116.6

Saisonbereinigt

Seasonally adjusted

D saisonnalisés

1989 07	112.4	114.1	104.3	111.9	105.6	115.8	111.3	150.0	117.9	120.5	106.6	118.2	109.8
08	112.7	111.8	108.6	112.7	105.7	115.5	111.7	132.9	117.0	123.5	106.1	120.1	110.9
09	113.2	113.4	105.2	112.7	102.8	117.6	110.9	138.0	120.5	120.7	107.1	123.6	110.7
10	113.6	112.3	107.2	113.1	106.8	115.9	112.4	141.9	120.3	118.1	108.8	123.2	110.5
11	114.3	114.2	111.0	113.5	106.6	118.6	112.9	149.0	120.9	118.6	109.7	125.3	109.8
12	114.5	115.4	105.4	114.4	104.3	111.9	111.6	152.7	123.9	117.8	113.3	124.0	110.4
1990 01	114.5	117.4	111.5	116.1	105.3	122.1	113.1	146.3	116.8	116.4	109.5	126.2	109.9
02	113.1	118.5	109.3	114.7	106.8	114.7	110.4	146.0	119.8	118.7	101.6	125.4	109.4
03	114.9	124.6	114.6	117.0	103.6	119.6	111.5	148.5	119.1	113.3	102.5	130.5	111.3
04	113.1	116.2	105.2	113.3	102.3	111.3	112.3	141.2	119.4	117.9	107.6	131.1	112.2
05	115.0	115.4	109.4	118.8	106.0	118.4	112.8	142.9	117.4	114.8	106.5	129.1	111.1
06	114.8	120.5	101.4	116.1	103.4	118.5	112.8	149.4	117.4	124.4	109.3	131.8	113.5
07	114.4	117.3	108.9	118.1	106.4	115.2	112.4	142.5	117.3	121.6	108.3	132.2	109.6
08	115.1	113.6	110.2	118.5	102.5	116.4	114.8	146.7	118.5	118.7	108.8	130.8	108.8
09	114.8	119.9	102.7	119.2	91.3	113.1	112.8		119.6	121.9	113.6		108.2
10	114.8		110.3	121.7		114.3	113.5		115.9	114.8	109.4		108.2
11	114.2			120.7		116.6	111.8		114.9				106.7

GRUNDSTOFFE UND PRODUKTIONSGÜTER
INTERMEDIATE GOODS
BIENS INTERMEDIAIRES

1985 = 100

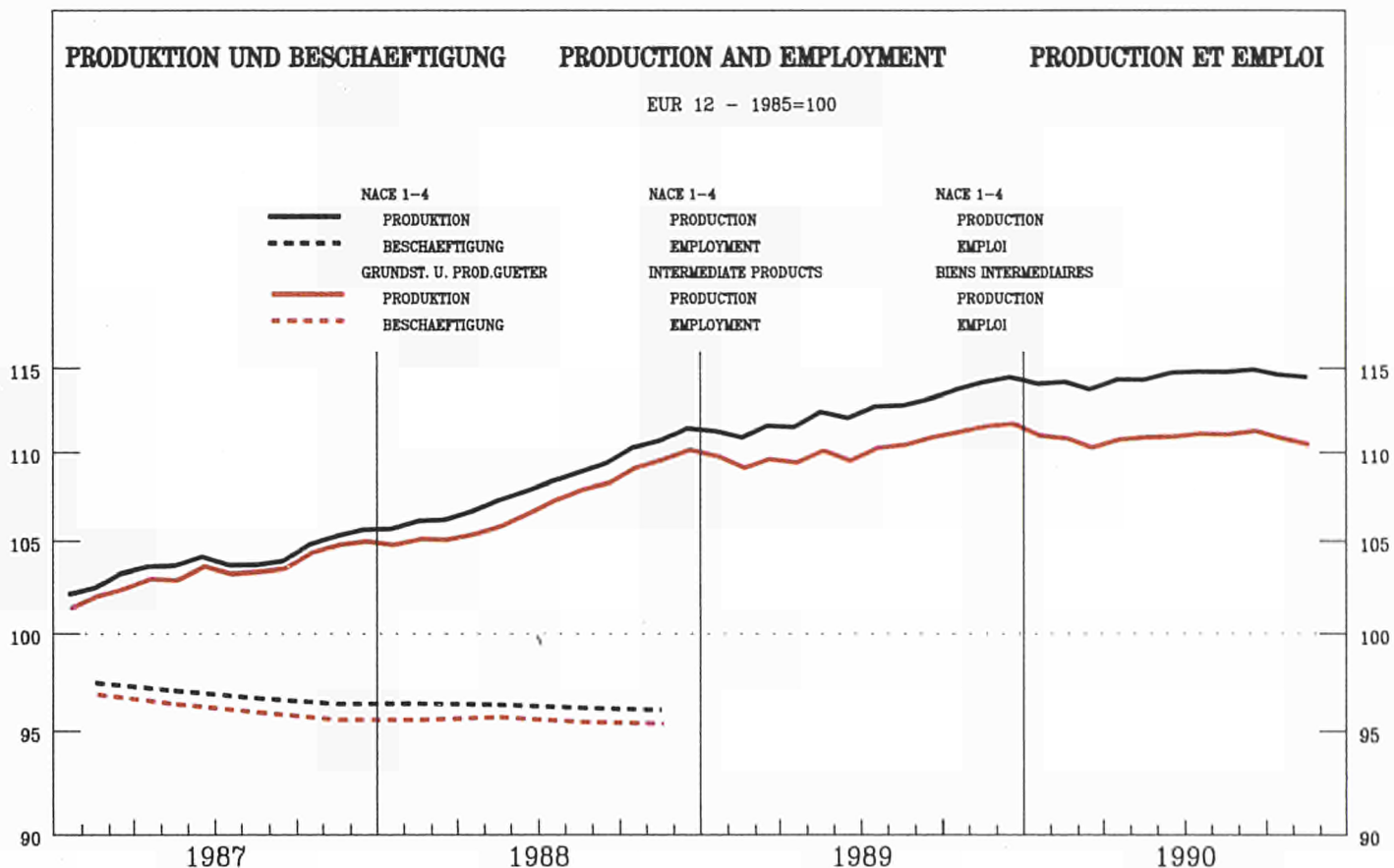

	EUR12	B	DK	D(WEST)	GR	E	F	IRL	I	L	NL	P	UK
--	-------	---	----	---------	----	---	---	-----	---	---	----	---	----

PRODUKTIONSINDIZES

INDICES OF PRODUCTION

INDICES DE PRODUCTION

Pro Arbeitstag

Per working day

Per jour ouvrable

1989	07	104.4	93.0	69.1	105.2	103.4	114.8	102.5	147.3	122.7	118.2	76.0	117.5	94.0
	08	82.4	105.5	125.2	102.9	89.7	74.3	72.7	87.6	60.5	96.7	76.0	88.2	92.4
	09	111.5	118.3	125.2	111.6	106.9	110.5	108.2	125.8	127.2	120.8	88.0	118.1	103.9
	10	116.5	117.5	122.2	120.3	110.0	115.4	113.1	127.9	126.7	122.4	101.0	119.2	108.6
	11	119.4	123.2	124.2	115.4	112.4	118.0	119.3	138.1	128.9	122.8	123.0	126.7	113.7
	12	109.1	109.7	96.2	104.1	102.9	106.5	110.0	138.1	117.8	114.5	127.0	121.7	103.4
1990	01	115.7	119.4	109.2	114.2	106.7	117.9	120.3	132.3	117.2	118.1	130.0	124.1	106.7
	02	115.8	122.8	104.2	110.3	112.7	108.9	117.5	129.9	126.4	123.3	116.0	127.5	113.2
	03	118.9	129.5	121.2	120.6	106.6	118.3	116.4	153.1	124.4	115.4	109.0	133.3	113.4
	04	113.7	123.3	105.2	112.4	103.1	107.4	116.0	138.8	125.2	126.6	102.0	134.5	105.2
	05	111.2	120.0	116.2	113.3	108.2	117.1	108.9	133.4	123.3	118.9	84.0	130.2	100.5
	06	111.9	123.8	117.2	110.5	107.4	116.2	111.8	149.6	123.3	131.0	87.0	133.2	102.7
	07	104.5	94.1	74.1	108.2	104.5	110.4	102.9	130.2	120.1	118.2	78.0	127.2	92.9
	08	83.3	106.0	125.2	105.6	88.7	75.4	75.5	107.2	60.3	90.4	77.0	88.9	89.9
	09	112.4	124.1	115.2	115.9	95.1	107.9	110.7		126.5	119.9	97.0		100.2
	10	116.3		124.2	125.2		114.3	113.7		121.1	116.5	103.0		105.5
	11	118.3			120.0		116.7	118.9		122.3				109.7

Saisonbereinigt

Seasonally adjusted

D saisonnalisés

1989	07	109.8	116.8	106.8	109.2	104.7	111.0	110.1	150.5	117.9	123.3	103.3	113.8	102.9
	08	110.8	113.3	114.0	111.4	106.1	111.7	110.5	118.3	116.4	127.5	103.3	117.8	105.4
	09	110.7	113.8	109.8	110.5	104.0	110.8	109.3	126.9	120.8	123.6	102.5	118.6	105.7
	10	111.1	113.3	109.4	111.8	108.0	109.9	110.6	123.9	120.2	120.0	105.6	117.7	105.2
	11	111.7	114.1	116.8	111.3	106.4	112.1	111.5	135.9	120.2	118.5	106.8	122.0	105.3
	12	111.7	115.8	109.5	111.9	103.7	107.6	108.9	146.9	122.8	119.4	109.8	122.4	104.5
1990	01	111.6	117.4	117.3	113.3	106.4	114.3	111.0	137.0	116.8	118.1	105.3	123.7	103.2
	02	109.6	119.4	113.1	111.5	108.5	108.4	107.2	130.9	118.8	119.5	91.7	124.2	103.0
	03	111.2	124.9	119.9	113.6	105.4	113.1	108.1	144.7	117.5	113.2	93.2	130.3	104.9
	04	110.0	117.7	105.8	111.0	103.5	106.3	110.6	129.0	118.2	117.3	99.7	127.8	105.3
	05	111.0	116.5	111.4	114.5	106.1	111.9	109.7	128.9	117.4	112.9	97.1	125.0	103.9
	06	111.6	120.7	102.3	111.9	105.0	111.7	110.6	136.9	116.6	122.6	102.0	126.9	109.4
	07	110.2	118.3	112.8	112.6	106.6	106.7	109.8	132.6	115.7	121.0	102.8	123.9	102.4
	08	111.6	115.0	113.5	113.6	104.9	112.1	112.3	138.0	117.1	118.7	102.4	120.8	102.0
	09	111.4	119.8	101.7	114.4	94.8	107.9	111.2		119.3	121.0	108.9		102.5
	10	110.8		112.1	115.9		108.7	110.9		114.5	113.3	104.7		102.3
	11	110.3			115.3		109.6	110.5		113.5				101.3

INVESTITIONSGÜTER
CAPITAL GOODS INDUSTRIES
BIENS D'INVESTISSEMENT

1985 = 100

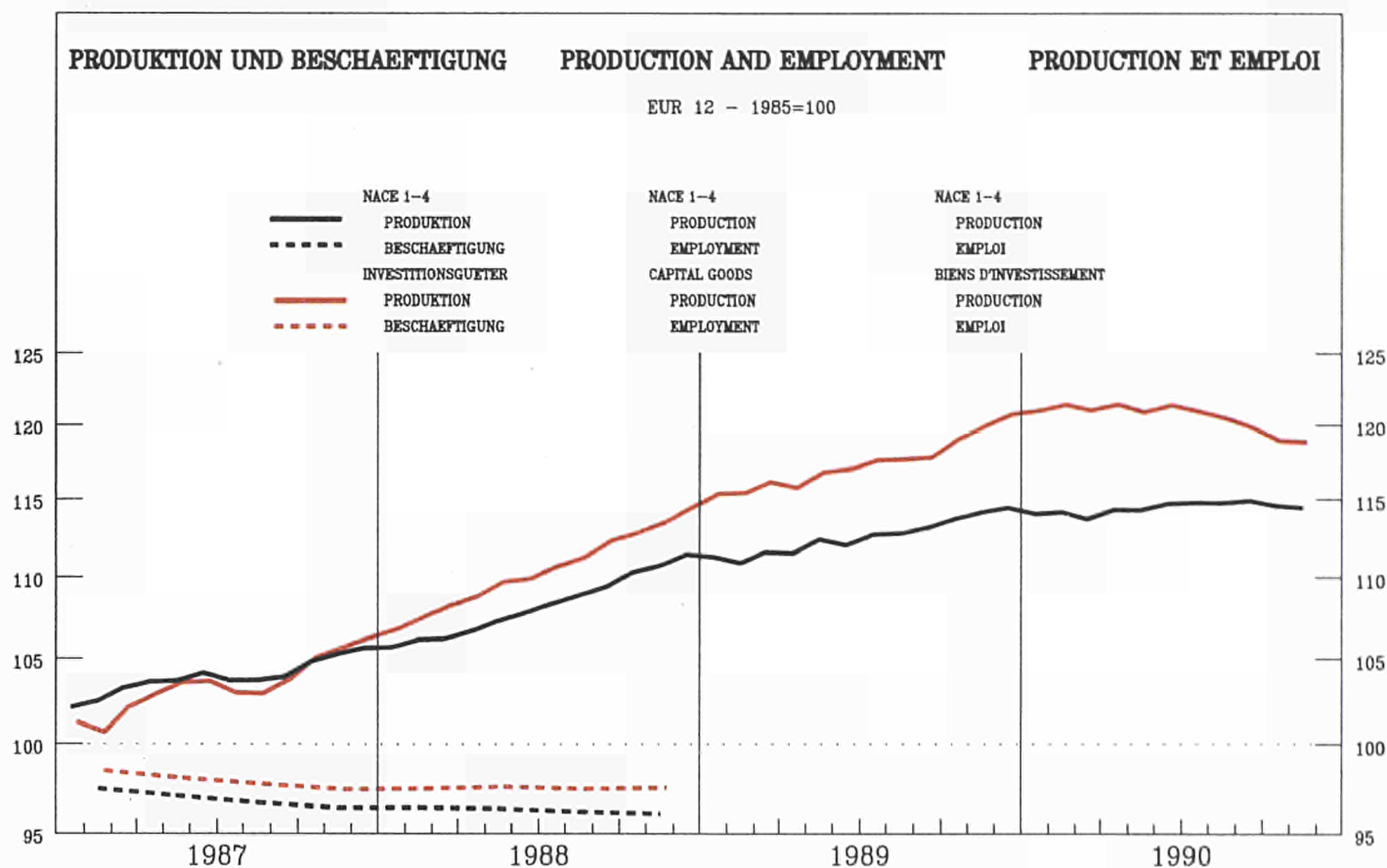

	EUR12	B	DK	D(WEST)	GR	E	F	IRL	I	L	NL	P	UK
--	-------	---	----	---------	----	---	---	-----	---	---	----	---	----

PRODUKTIONSINDIZES

INDICES OF PRODUCTION

INDICES DE PRODUCTION

Pro Arbeitstag

Per working day

Par jour ouvrable

1989 07	114.7	87.0	65.0	112.2	100.8	173.7	109.9	191.9	129.3	109.9	91.8	112.2	112.0
08	85.3	105.8	109.0	102.3	78.6	41.1	91.6	155.1	47.8	77.4	91.8	49.4	108.4
09	123.0	117.4	116.0	121.9	105.0	163.8	107.5	195.8	133.3	104.9	110.7	108.2	126.4
10	125.0	113.0	114.0	125.3	111.4	165.2	111.2	201.2	135.8	116.8	119.7	117.4	123.3
11	129.1	119.0	123.0	125.5	125.5	174.9	117.1	217.6	142.1	128.9	119.7	116.1	128.9
12	128.2	100.3	123.0	133.7	125.8	146.4	114.6	218.3	136.6	113.3	121.7	125.2	126.4
1990 01	111.7	117.9	103.0	105.2	102.9	145.7	112.8	195.9	116.6	79.6	106.7	110.3	108.6
02	121.5	121.6	107.0	113.2	113.9	139.7	115.0	220.5	136.0	101.2	110.7	115.3	127.0
03	130.8	129.5	122.0	128.5	115.3	158.7	115.5	227.8	136.7	101.6	112.7	121.1	142.5
04	121.5	116.8	106.0	117.7	112.6	132.5	113.4	183.1	141.0	117.4	122.7	128.0	118.4
05	123.2	115.9	106.0	120.9	119.7	162.2	114.4	199.4	134.1	126.8	119.7	123.9	119.7
06	126.9	124.1	114.0	125.6	110.1	160.8	115.4	229.1	136.9	126.8	121.7	124.8	125.4
07	117.5	81.5	68.0	119.3	108.0	165.8	110.2	176.5	129.8	131.3	97.8	120.8	114.6
08	89.1	99.4	107.0	108.2	80.5	43.0	96.1	174.8	51.2	91.2	98.8	54.6	108.8
09	123.7	125.8	108.0	128.6	96.8	143.5	108.5	130.3	118.2	117.7	117.7	120.8	123.8
10	125.2		112.0	132.7		153.0	113.1	128.2	123.7	120.7		120.2	120.2
11	126.6			131.1		153.5	114.3	129.4					125.6

Saisonbereinigt

Seasonally adjusted

D saisonnalisés

1989 07	118.3	114.2	106.9	117.3	112.4	147.9	109.9	205.8	123.3	106.0	106.9	105.6	122.7
08	116.7	112.8	109.3	115.4	109.8	151.2	109.4	182.3	120.5	99.3	105.8	99.9	122.2
09	118.5	112.1	105.9	116.7	102.7	145.3	110.0	193.0	127.3	107.5	110.0	111.6	120.5
10	118.7	110.0	110.1	116.6	109.0	145.0	109.8	206.3	127.4	97.4	110.1	112.5	121.5
11	120.3	111.2	113.6	118.1	115.0	153.5	111.1	210.9	129.6	122.2	111.2	110.3	118.6
12	121.4	109.6	105.2	120.3	103.3	144.3	111.7	211.4	131.0	103.1	116.9	114.8	121.3
1990 01	121.1	115.4	115.0	121.6	114.4	158.0	113.5	204.5	125.3	93.7	111.8	113.3	122.3
02	121.0	115.4	110.4	120.2	114.9	142.4	114.1	213.1	129.5	109.9	113.9	112.7	121.7
03	122.6	124.9	115.5	122.6	109.9	151.3	113.7	213.3	129.3	105.1	113.3	114.4	123.4
04	119.8	110.7	109.4	118.0	107.6	131.8	110.7	191.5	131.7	119.8	115.9	119.9	126.6
05	122.3	113.1	109.5	124.7	114.1	146.8	112.8	193.8	124.2	117.2	115.6	113.4	126.6
06	121.0	121.3	100.8	122.3	105.5	141.5	111.9	208.5	126.2	124.1	115.6	115.1	123.7
07	121.3	109.3	110.7	124.6	117.5	144.2	110.6	193.2	121.6	123.6	114.1	115.5	124.2
08	121.0	107.9	108.0	121.7	110.7	144.1	114.2	202.2	125.8	113.6	114.8	109.0	120.9
09	119.6	119.2	100.5	123.4	97.3	132.2	111.4		125.0	120.1	117.0		117.3
10	119.3		108.3	124.2		134.5	112.3		120.9	108.8	112.3		116.6
11	118.2			123.8		134.1	109.3		118.0				114.8

**VERBRAUCHSGÜTER
CONSUMER GOODS
BIENS DE CONSOMMATION**

1985 = 100

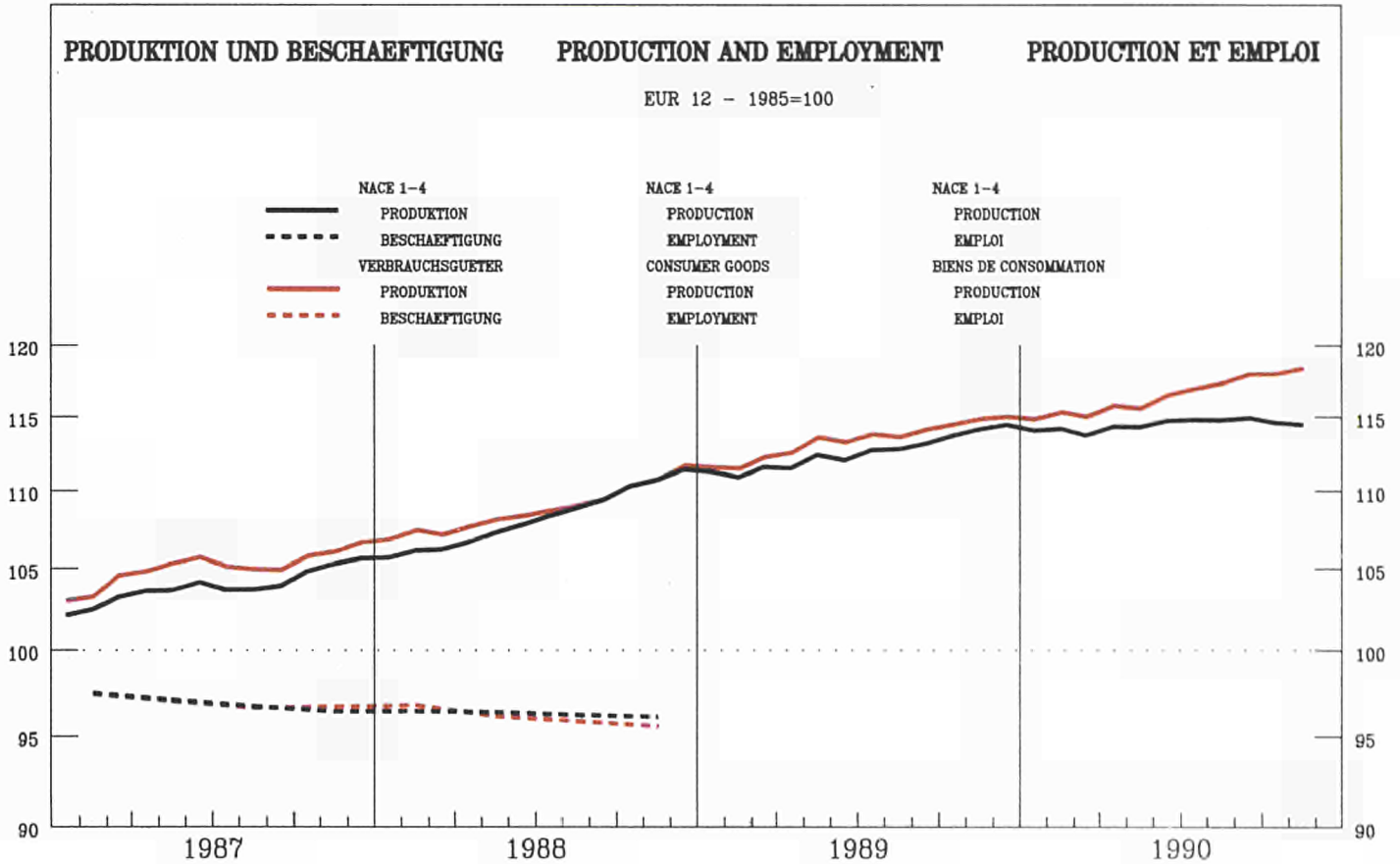

	EUR12	B	DK	D(WEST)	GR	E	F	IRL	I	L	NL	P	UK
--	-------	---	----	---------	----	---	---	-----	---	---	----	---	----

PRODUKTIONSINDIZES

INDICES OF PRODUCTION

INDICES DE PRODUCTION

Pro Arbeitstag

Per working day

Par jour ouvrable

1989 07	108.1	89.7	82.9	99.7	107.5	118.3	110.4	117.8	119.3	121.8	100.0	124.1	108.2
08	86.3	103.6	109.9	96.4	117.4	71.2	82.9	105.0	56.3	107.4	103.0	97.4	105.1
09	121.2	120.4	109.9	118.8	129.6	127.8	116.3	116.3	126.3	104.0	118.0	141.1	121.7
10	124.6	116.7	112.9	127.2	116.0	127.7	122.1	128.2	123.2	114.9	128.0	133.2	124.4
11	124.0	122.5	111.9	120.8	107.5	126.5	125.2	134.7	123.6	122.8	128.0	127.9	126.2
12	109.2	105.8	96.9	105.0	98.8	100.3	114.6	114.6	114.0	111.8	125.0	119.6	105.2
1990 01	111.9	117.5	101.9	111.5	83.8	122.5	117.4	107.3	110.5	119.3	110.0	119.6	106.9
02	116.3	120.2	100.9	111.7	91.7	117.3	116.0	109.3	126.5	112.8	113.0	125.7	117.1
03	122.8	126.9	114.9	124.2	92.3	128.5	121.9	116.3	127.4	117.8	114.0	132.5	121.1
04	116.2	118.4	98.9	112.0	91.2	112.2	121.5	122.0	121.1	123.5	121.0	135.8	113.3
05	117.9	114.6	108.9	115.4	97.9	125.3	124.3	132.9	116.8	133.2	119.0	131.1	113.0
06	119.6	123.5	105.9	114.3	101.8	127.5	124.0	134.2	120.5	141.5	120.0	134.8	117.1
07	112.1	93.5	87.9	109.3	108.9	125.1	114.3	120.2	117.9	130.5	104.0	143.4	107.6
08	90.6	106.5	115.9	109.4	107.4	70.6	87.8	110.5	57.7	111.9	107.0	109.0	105.9
09	124.4	126.8	111.9	129.6	107.6	123.8	118.5	127.7	114.2	123.0	123.0	121.4	121.4
10	129.1		118.9	143.5		126.4	123.9	123.6	122.9	122.9	132.0	125.1	125.1
11	127.4			133.7		131.5	124.2	123.6				125.4	125.4

Saisonbereinigt

Seasonally adjusted

D saisonnalisés

1989 07	113.1	111.6	100.7	109.7	105.3	112.6	114.7	119.0	116.5	114.5	112.7	118.8	115.5
08	113.9	109.9	104.7	111.3	104.7	113.3	115.4	115.5	115.6	112.6	113.9	128.2	114.6
09	114.0	113.6	101.3	111.4	101.4	119.4	114.3	114.8	115.7	113.1	116.4	126.7	114.3
10	114.6	111.5	103.5	111.8	105.6	116.3	117.5	117.9	116.3	117.5	115.5	124.9	113.8
11	115.0	115.1	106.6	112.3	105.4	118.0	116.8	123.4	116.9	118.0	115.3	127.5	113.2
12	115.1	116.2	102.3	112.1	106.5	109.5	117.0	121.1	122.0	116.3	119.6	126.1	115.4
1990 01	115.1	116.5	106.0	114.1	101.7	123.6	116.9	119.7	111.6	119.9	115.8	124.4	115.5
02	114.5	115.9	106.0	113.1	102.2	116.4	114.5	118.3	116.2	116.0	117.0	125.2	114.6
03	116.6	121.9	110.6	115.9	100.6	119.8	117.1	115.5	116.4	122.1	116.2	129.8	116.5
04	114.1	114.9	103.8	111.4	99.9	112.9	116.6	120.7	113.9	120.0	118.2	132.3	116.8
05	116.8	112.9	108.8	118.4	104.1	119.3	118.8	125.7	113.3	124.1	118.0	128.4	115.2
06	115.9	118.8	102.0	115.4	101.6	121.9	117.6	124.6	113.4	133.3	119.4	129.9	114.9
07	116.9	115.8	106.0	119.4	104.9	118.8	118.6	122.0	114.1	123.9	117.5	137.9	114.6
08	118.1	114.2	109.8	122.5	96.7	115.3	120.1	121.9	116.8	118.9	119.1	138.8	114.7
09	117.1	119.8	104.0	121.7	85.2	114.9	116.9	116.8	116.8	124.6	121.2	114.3	114.3
10	118.8		109.6	127.4		116.5	119.2	116.0	125.8	119.6		115.0	115.0
11	118.1			125.2		120.6	116.1	116.2				112.6	112.6

INDUSTRIELLE PRODUKTION

Veränderung gegenüber dem
Vorjahresquartal

INDUSTRIAL PRODUCTION

Change from the corresponding quarter
of the previous year

PRODUCTION INDUSTRIELLE

Variation par rapport au trimestre
de l'année précédente

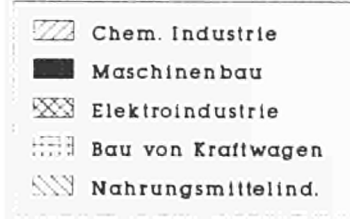
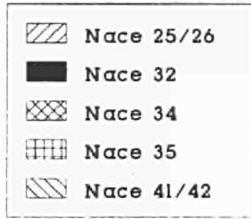

Deutschland

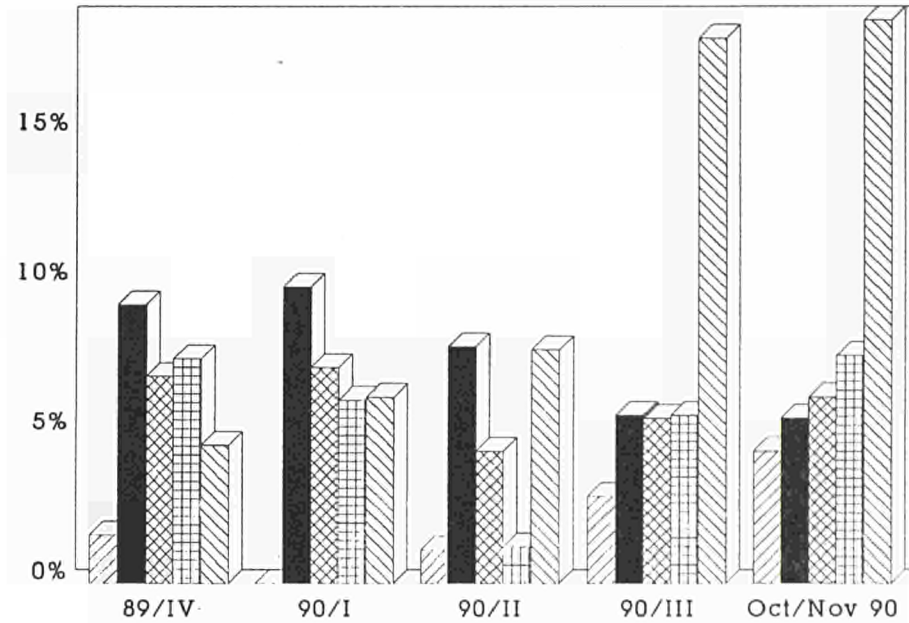

France

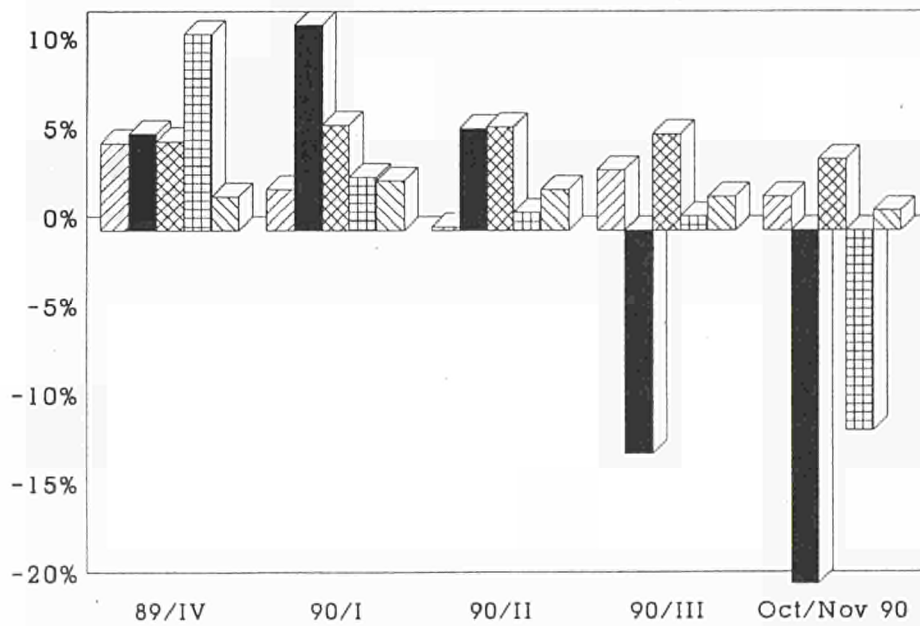

INDUSTRIELLE PRODUKTION

Veränderung gegenüber dem
Vorjahresquartal

INDUSTRIAL PRODUCTION

Change from the corresponding quarter
of the previous year

PRODUCTION INDUSTRIELLE

Variation par rapport au trimestre
de l'année précédente

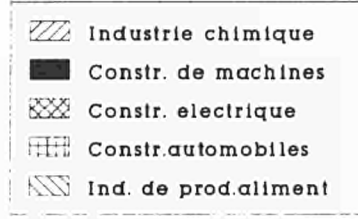

Italia

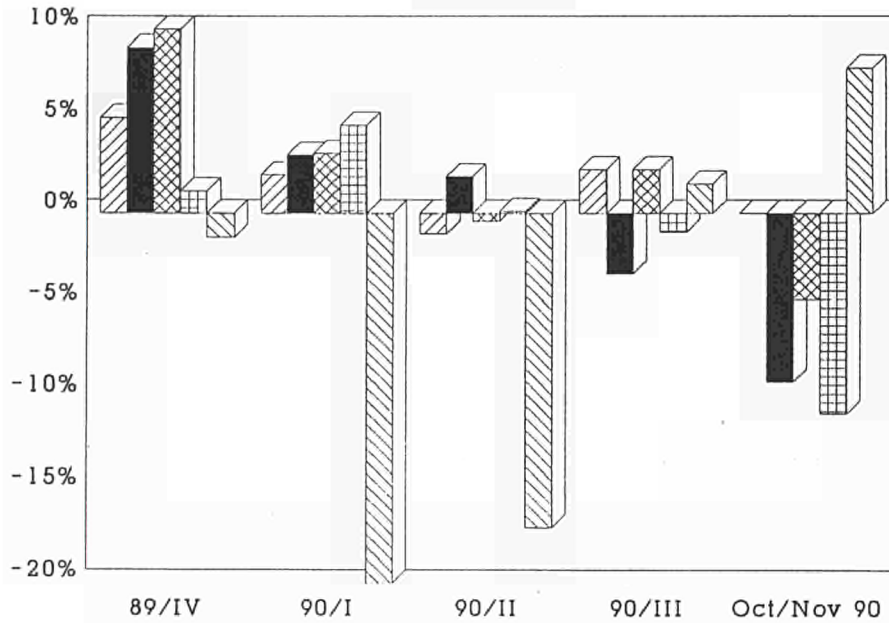

United Kingdom

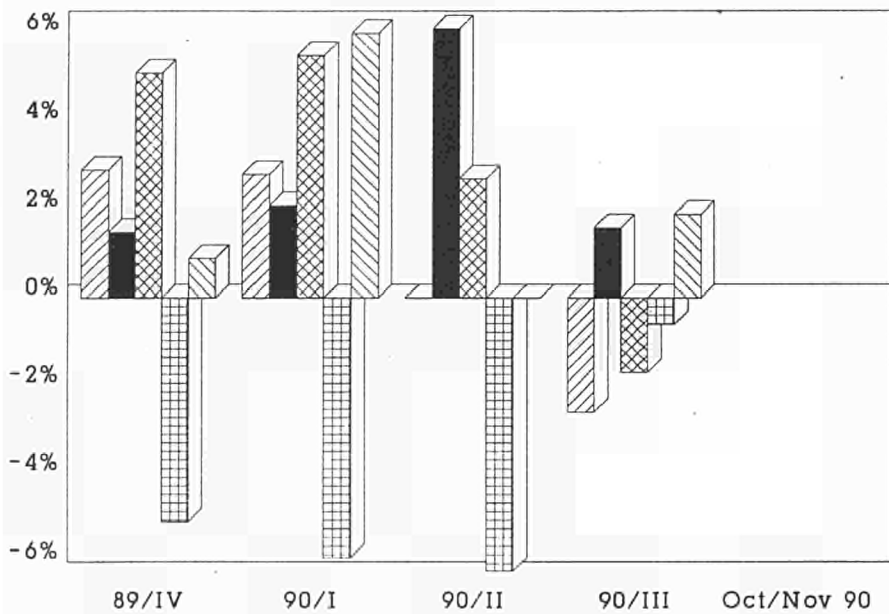

BERGBAU UND GEWINNUNG VON STEINEN UND ERDEN
MINING AND QUARRYING
INDUSTRIES EXTRACTIVES

1985 = 100

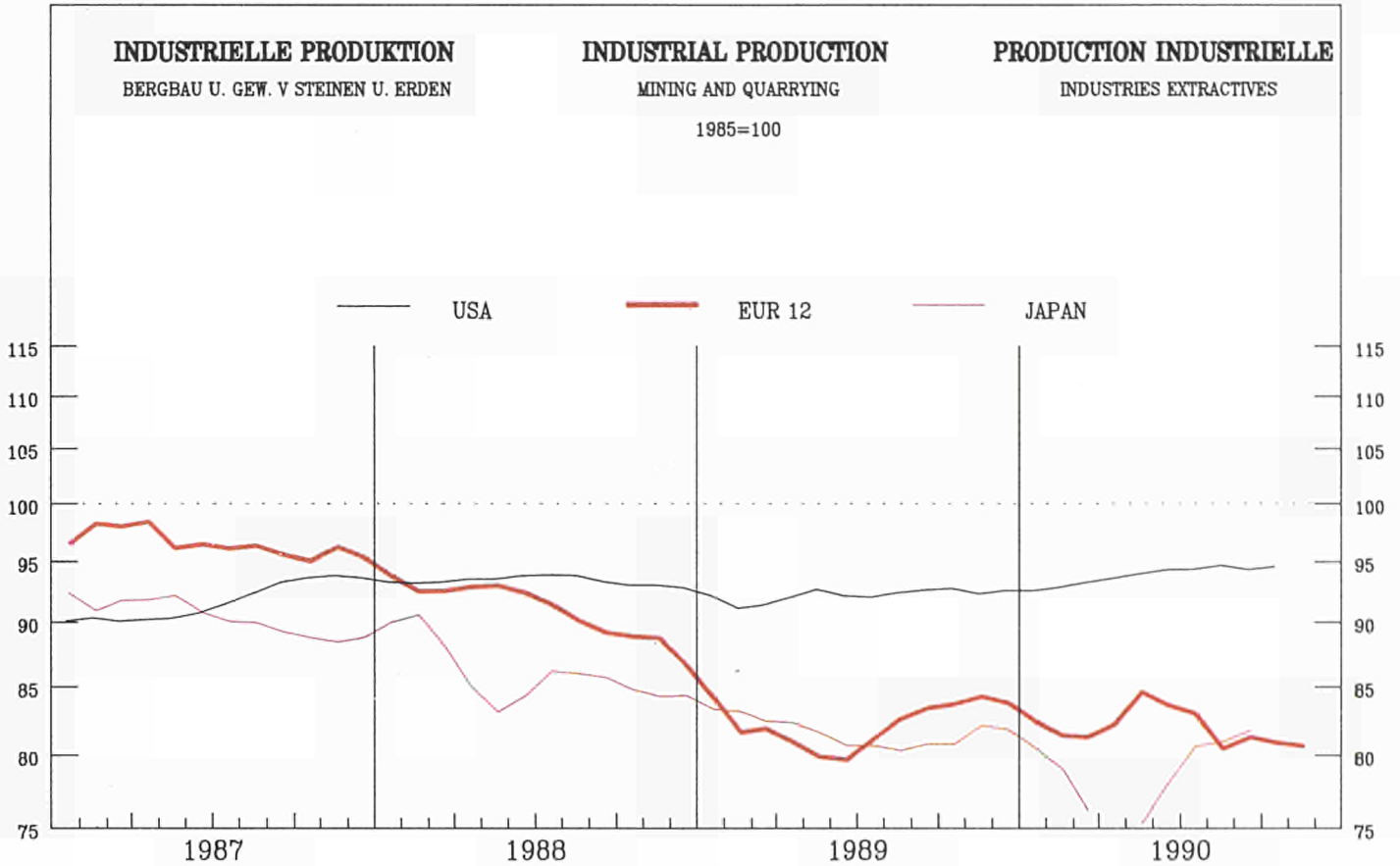

	EUR12	B	DK	D(WEST)	GR	E	F	IRL	I	L	NL	P	UK
--	-------	---	----	---------	----	---	---	-----	---	---	----	---	----

PRODUKTIONSINDIZES

INDICES OF PRODUCTION

INDICES DE PRODUCTION

Pro Arbeitstag

Per working day

Per jour ouvrable

1989 07	74.4	47.9	77.1	92.2	54.3	81.1	74.2	277.3	131.9	156.3	50.0	178.6	73.5
08	72.5	52.0	138.1	88.8	57.6	79.9	65.7	86.7	120.1	85.3	51.0	77.5	73.2
09	81.3	55.0	172.1	92.6	56.4	82.6	89.1	85.4	124.8	161.7	64.0	164.7	79.7
10	88.3	57.5	127.1	97.5	57.2	83.8	95.8	81.4	133.8	161.4	86.0	218.0	84.8
11	92.7	62.4	117.1	92.7	59.9	87.5	92.3	87.8	130.6	150.9	125.0	193.9	87.9
12	88.9	63.7	138.1	83.4	51.8	69.3	82.5	67.2	137.8	107.5	135.0	163.3	85.8
1990 01	87.4	51.9	86.1	84.3	57.8	78.7	89.0	66.6	129.7	85.7	140.0	158.2	81.3
02	86.7	51.1	88.1	78.9	58.0	69.8	87.5	77.6	137.1	116.7	115.0	177.1	84.8
03	88.3	52.6	115.1	90.8	57.5	83.6	90.6	86.7	124.5	149.4	100.0	180.4	85.5
04	83.9	50.4	114.1	85.9	53.6	75.6	90.2	82.0	132.2	171.4	85.0	250.6	81.8
05	79.7	44.8	128.1	90.6	52.8	82.5	91.8	205.6	128.7	196.9	58.0	251.1	77.9
06	78.0	46.6	118.1	87.5	56.2	85.0	84.0	164.9	134.6	196.8	58.0	268.0	76.6
07	69.6	42.9	84.1	89.8	52.7	81.0	60.0	199.3	132.7	157.4	52.0	314.7	67.9
08	68.3	45.2	115.1	90.7	55.9	76.7	61.6	135.3	126.7	106.5	52.0	112.9	66.1
09	78.0	49.2	110.1	90.8	54.0	83.3	89.8		133.2	189.0	80.0		71.1
10	85.4		113.1	97.2		87.0	93.3		128.6	173.6	93.0		79.6
11	87.7			90.0		84.7	88.3		131.3				80.5

Saisonbereinigt

Seasonally adjusted

D saisonnalisés

1989 07	81.7	60.9	102.2	89.8	48.0	84.1	85.5	188.1	131.5	133.5	87.7	185.4	78.2
08	82.9	53.7	120.7	88.4	49.7	86.1	85.0	88.3	131.4	120.2	89.4	121.5	81.0
09	82.9	48.2	124.4	91.0	50.3	81.5	86.6	79.0	123.5	133.9	85.8	176.9	81.9
10	84.1	48.9	98.0	89.6	63.2	79.4	86.1	85.5	128.6	137.1	92.3	215.8	83.1
11	83.8	52.3	113.9	89.1	51.8	81.2	85.0	106.2	125.3	138.7	94.4	188.7	82.0
12	84.6	65.1	151.3	87.7	49.1	70.3	85.5	101.6	134.8	141.0	98.9	164.3	80.1
1990 01	82.7	54.9	118.7	86.2	56.8	80.3	89.2	101.7	135.2	148.5	93.5	168.6	78.8
02	79.7	52.1	121.9	86.1	56.8	74.1	85.2	106.3	138.8	150.4	74.2	183.5	78.1
03	81.6	57.2	121.2	89.9	57.4	82.7	87.0	109.4	126.8	155.2	75.1	178.4	81.1
04	82.4	51.5	111.0	87.5	54.7	78.9	86.2	104.1	128.3	146.0	82.2	226.2	81.7
05	82.5	46.3	121.3	91.4	55.2	84.7	88.1	129.5	124.3	159.0	79.4	240.6	78.9
06	88.6	45.4	113.2	90.2	55.4	83.3	82.1	96.6	130.9	163.1	84.8	255.7	91.4
07	79.3	52.7	113.7	88.3	50.3	82.1	74.2	120.4	132.4	139.5	87.6	303.5	73.3
08	80.7	47.3	101.5	90.3	52.1	80.9	81.6	128.6	137.9	145.9	87.9	187.4	71.6
09	81.0	44.6	77.5	89.0	51.8	80.1	86.3		133.6	162.1	100.4		73.9
10	81.8		92.9	89.4		81.3	84.0		125.7	152.5	94.9		77.7
11	79.5			86.6		77.3	81.7		127.7				74.1

BE- UND VERARBEITENDES GEWERBE
MANUFACTURING INDUSTRIES
INDUSTRIES MANUFACTURIERES

1985 = 100

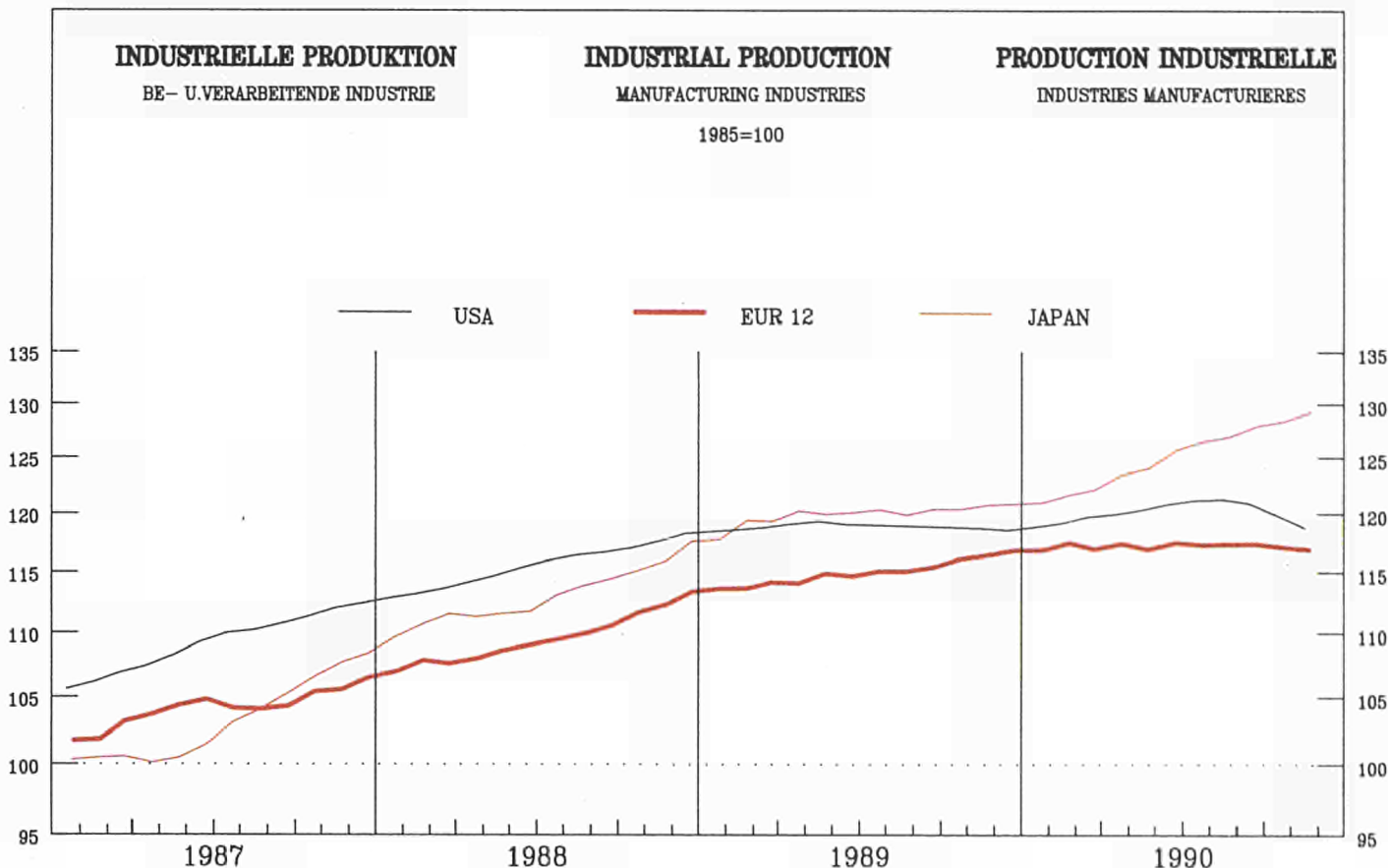

	EUR12	B	DK	D(WEST)	GR	E	F	IRL	I	L	NL	P	UK
--	-------	---	----	---------	----	---	---	-----	---	---	----	---	----

PRODUKTIONSINDIZES

INDICES OF PRODUCTION

INDICES DE PRODUCTION

Pro Arbeitstag

Per working day

Par jour ouvrable

1989 07	111.7	90.3	73.9	107.4	103.2	124.1	109.8	144.5	123.8	118.2	99.9	118.8	111.2
08	83.6	106.2	113.9	101.9		65.4	78.1	113.6	52.7	95.9	100.9	86.7	107.5
09	121.5	120.3	115.9	118.9		126.0	114.3	143.8	128.9	117.4	115.9	123.5	124.8
10	124.3	118.1	115.9	125.4		128.7	117.9	150.7	127.7	121.5	122.9	122.9	125.7
11	124.7	123.2	117.9	121.1		130.0	119.8	161.4	129.7	123.7	121.9	125.9	128.6
12	113.2	106.1	104.9	113.7		107.9	109.1	154.8	118.7	113.5	119.9	121.5	111.7
1990 01	113.3	119.2	103.9	110.0		123.0	115.7	143.5	112.9	112.9	110.9	121.8	111.0
02	118.7	123.6	103.9	112.6		117.7	116.4	150.0	127.3	118.6	113.9	125.7	123.9
03	125.7	130.4	118.9	125.7		128.9	119.1	163.0	127.4	113.2	115.9	131.8	131.5
04	118.8	121.3	101.9	115.5		113.5	116.9	147.2	127.3	124.7	123.9	134.1	117.6
05	120.4	119.8	109.9	118.3		128.2	118.3	149.7	124.2	121.7	119.9	130.2	117.5
06	122.6	125.4	110.9	118.8		128.1	120.6	166.1	125.4	132.7	122.9	132.8	123.4
07	114.1	90.9	77.9	114.1		123.5	111.8	137.3	121.4	121.3	104.9	129.7	112.1
08	86.2	105.3	115.9	109.0		65.9	81.6	126.9	53.3	92.4	104.9	90.9	107.5
09	123.2	126.8	111.9	126.3		119.8	115.1		128.0	119.0	120.9		123.4
10	125.8		118.9	135.1		125.6	118.1		123.0	117.9	122.9		123.6
11	124.7			128.9		128.7	117.2		123.0				125.5

Saisonbereinigt

Seasonally adjusted

D saisonnalisés

1989 07	114.9	114.9	104.3	113.0	106.3	117.0	111.5	152.4	118.2	120.1	112.3	114.6	119.4
08	114.7	113.0	108.6	113.5		116.5	112.0	136.8	116.4	123.1	112.1	117.8	119.5
09	115.8	114.3	105.2	113.8		119.4	111.5	143.0	120.4	120.8	115.2	120.3	118.9
10	116.0	113.2	107.2	114.1		117.9	113.1	146.6	120.0	117.5	114.8	119.3	118.5
11	116.8	115.2	111.0	114.7		121.0	113.4	153.6	120.9	118.9	114.0	122.5	117.7
12	116.8	115.1	105.4	115.5		113.5	112.4	157.1	124.0	117.7	117.2	122.8	119.3
1990 01	117.2	118.0	111.5	117.5		124.5	115.1	151.0	115.9	115.1	115.5	123.2	119.5
02	116.8	119.3	109.3	116.4		117.4	113.4	150.7	119.5	118.0	116.0	123.3	118.9
03	118.7	125.3	114.6	119.1		121.7	114.2	154.2	119.0	113.0	115.8	128.4	121.1
04	115.7	116.0	105.2	114.5		112.5	112.1	144.6	118.7	117.3	118.8	128.3	121.6
05	118.2	117.0	109.4	120.3		119.5	114.3	146.1	116.8	114.2	117.0	125.1	121.3
06	117.2	121.4	101.4	117.5		120.3	113.7	155.6	116.6	123.9	118.4	126.7	120.2
07	117.4	116.9	108.9	119.9		115.8	113.4	145.9	116.6	121.1	117.4	125.6	120.0
08	117.6	113.7	110.2	120.2		117.8	115.4	150.6	117.7	117.8	117.5	125.3	118.6
09	117.4	120.5	102.7	120.9		114.3	112.5		119.1	121.1	119.8		117.5
10	117.5		110.3	123.6		115.6	113.6		115.2	113.7	115.7		116.3
11	116.8			122.6		118.3	111.2		114.2				114.8

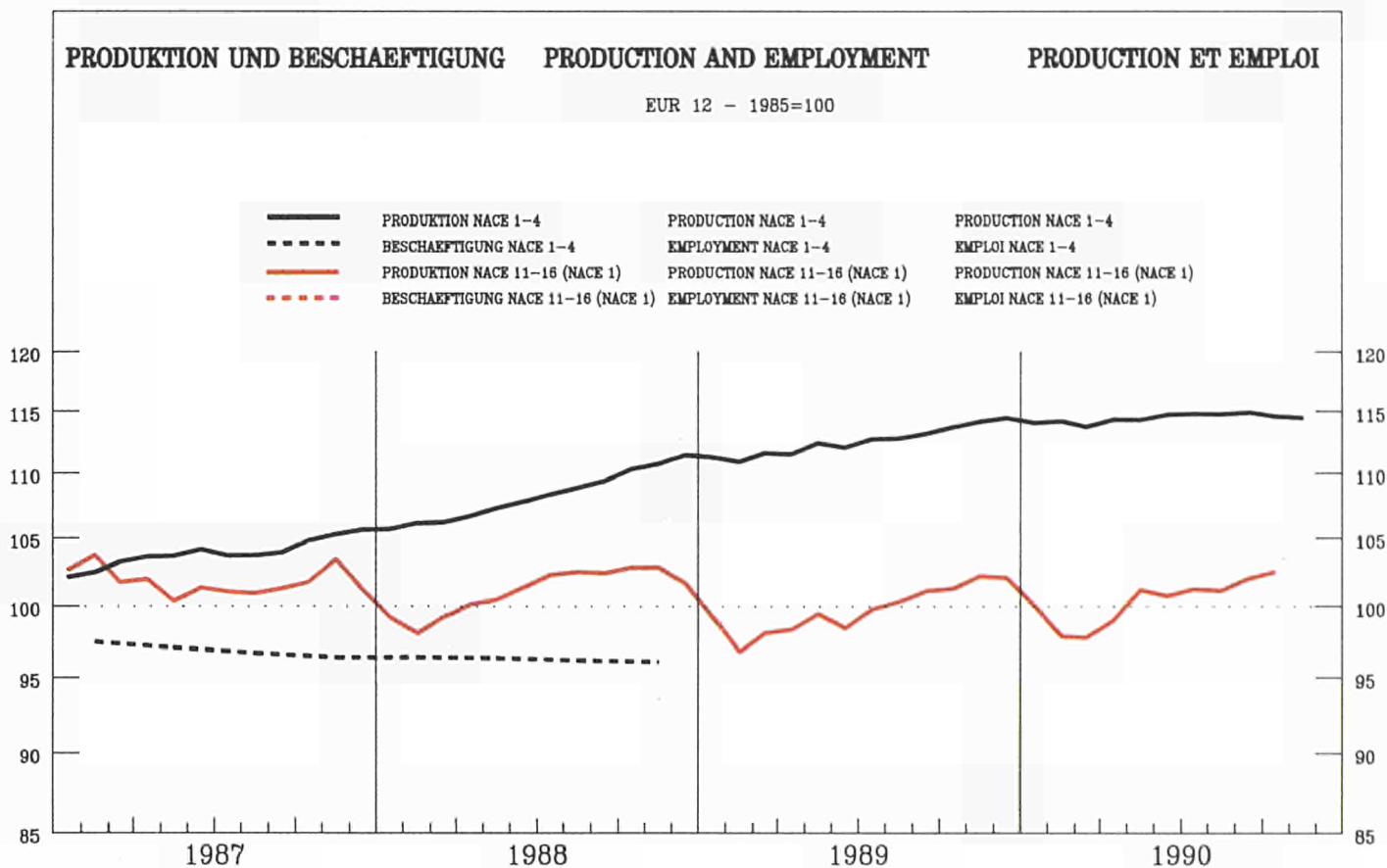

	EUR12	B	DK	D(WEST)	GR	E	F	IRL	I	L	NL	P	UK
--	-------	---	----	---------	----	---	---	-----	---	---	----	---	----

PRODUKTIONSINDIZES

INDICES OF PRODUCTION

INDICES DE PRODUCTION

Pro Arbeitstag

Per working day

Par jour ouvrable

1989 07	85.9	87.7	82.9	91.5	113.4	111.8	90.7	148.1	109.7	110.1	58.0	130.2	78.0
08	83.7	90.2	125.9	92.2	116.2	101.5	82.5	95.7	101.3	99.7	60.0	117.3	78.6
09	92.4	96.3	121.9	96.1	110.1	102.6	95.5	95.9	117.2	115.5	71.9	139.4	85.3
10	100.9	101.1	122.9	106.0	104.6	105.2	103.9	108.2	120.8	113.6	91.9	136.5	91.9
11	112.7	112.5	115.9	108.9	114.5	109.9	123.3	124.4	127.2	121.9	125.9	143.3	99.7
12	115.1	119.2	98.9	113.2	114.1	113.0	123.9	131.4	129.3	126.8	134.9	146.8	100.7
1990 01	117.3	110.7	75.9	118.7	121.7	123.0	128.6	124.6	139.1	138.5	136.9	166.0	98.5
02	109.0	107.8	62.9	103.3	126.3	102.2	116.8	123.5	128.1	134.8	114.9	151.9	100.9
03	106.3	110.6	72.9	108.9	109.8	113.1	111.3	115.7	122.6	128.0	101.9	148.0	97.4
04	101.4	105.7	77.9	100.2	105.2	105.3	115.1	119.4	118.5	132.7	87.9	135.1	92.2
05	91.5	91.3	104.9	96.5	103.6	106.7	98.0	137.3	114.9	121.1	63.9	146.8	84.3
06	90.4	95.9	117.9	92.0	106.4	109.5	97.3	120.8	116.7	123.2	64.9	145.9	81.9
07	85.8	89.8	86.9	92.7	109.9	112.8	91.1	126.6	116.8	115.6	60.0	107.9	75.1
08	83.8	93.0	130.9	93.0	112.9	102.7	87.0	114.1	104.6	97.8	60.0		75.0
09	95.0	100.8	107.9	97.1	117.9	107.1	102.0		118.8	117.5			80.3
10	102.1		125.9	106.5			108.2		120.9	121.9			90.7
11				109.6			127.7						

Saisonbereinigt

Seasonally adjusted

D saisonnalisés

1989 07	99.3	103.1	87.4	101.1	106.6	111.3	109.6	148.4	115.1	124.5	92.6	138.2	88.3
08	101.4	99.2	92.3	103.3	114.4	111.7	110.0	112.0	118.6	125.6	95.2	140.9	91.7
09	100.5	99.4	87.7	103.3	109.8	106.9	108.6	108.2	118.9	123.3	92.2	145.4	92.2
10	101.6	100.3	88.9	103.3	111.8	107.2	109.0	113.1	121.4	119.4	97.9	141.5	92.4
11	101.9	99.7	99.8	102.2	112.1	107.5	111.0	123.5	118.2	118.7	98.7	139.6	92.2
12	103.3	112.8	89.7	104.7	112.5	106.3	108.6	128.7	119.3	121.6	102.6	135.1	90.6
1990 01	101.2	100.8	113.6	104.0	114.7	111.6	105.5	121.1	124.8	124.7	96.9	148.8	82.6
02	95.9	101.5	101.8	99.1	118.8	102.2	98.6	119.7	118.2	118.8	78.3	139.7	88.1
03	96.6	107.0	106.8	99.8	111.2	110.4	100.5	115.0	118.6	115.9	79.8	146.3	89.5
04	100.9	105.5	99.4	102.3	111.8	109.3	111.0	123.9	124.4	122.2	86.7	135.6	91.3
05	99.6	94.9	97.8	103.7	111.9	111.1	106.7	128.0	123.7	124.7	84.8	147.7	88.1
06	103.1	103.6	86.7	102.4	109.7	112.1	108.2	112.4	123.5	126.8	89.9	154.7	98.7
07	99.6	104.5	93.3	102.3	106.5	111.3	108.0	124.8	123.1	128.4	92.2	120.5	86.3
08	101.1	102.4	97.4	103.3	111.0	111.5	112.1	128.0	122.3	122.9	92.2		86.8
09	102.7	104.3	81.0	103.6	116.9	110.7	113.4		121.2	124.1			88.1
10	102.2		94.7	103.1			112.3		121.7	126.7			91.1
11				102.3			112.9						

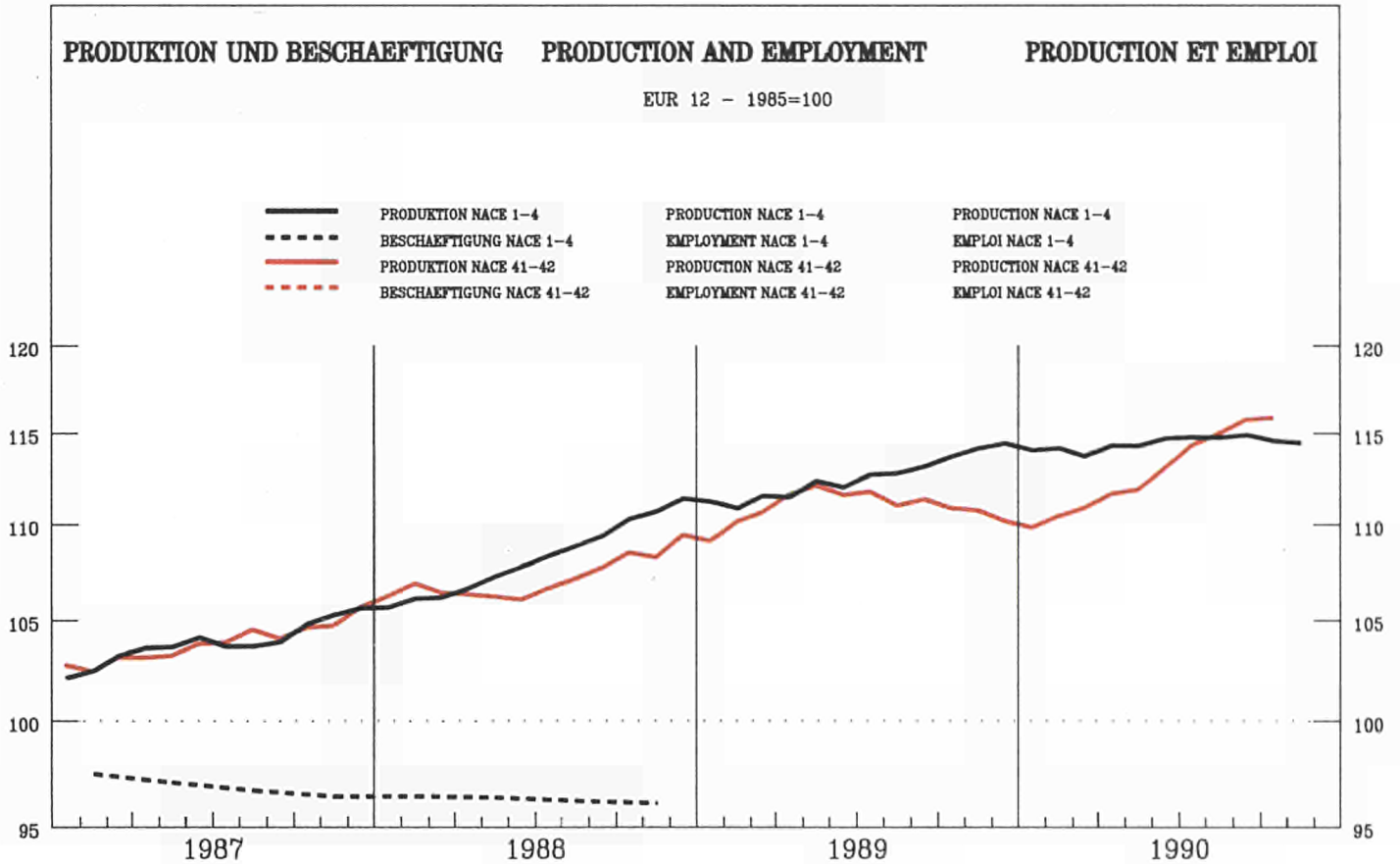

	EUR12	B	DK	D(WEST)	GR	E	F	IRL	I	L	NL	P	UK
--	-------	---	----	---------	----	---	---	-----	---	---	----	---	----

PRODUKTIONSINDIZES

INDICES OF PRODUCTION

INDICES DE PRODUCTION

Pro Arbeitstag

Per working day

Par jour ouvrable

1989 07	106.2	92.7	95.1	105.3	117.1	117.2	105.1	122.5	110.3	114.7	101.0	124.6	100.0
08	104.6	112.3	109.1	109.1	188.4	96.9	102.5	113.3	94.3	106.3	103.0	156.3	101.0
09	116.7	122.7	107.1	112.3	155.3	120.4	107.6	114.5	137.4	100.9	119.0	163.4	109.0
10	121.5	120.2	110.1	125.7	115.5	117.8	117.3	132.7	134.2	102.5	133.0	137.5	112.0
11	119.6	127.7	109.1	122.7	100.5	117.3	115.3	139.4	122.3	104.1	134.0	126.4	117.0
12	105.6	104.9	98.1	109.7	89.7	92.5	106.8	115.6	101.7	100.0	126.0	114.7	106.0
1990 01	103.7	107.8	93.1	106.1	69.0	109.6	109.2	104.7	98.1	102.7	107.0	119.9	97.0
02	104.9	112.3	97.1	103.2	69.2	103.1	106.5	106.8	110.5	87.5	107.0	116.5	104.0
03	112.0	118.8	109.1	113.3	76.1	116.4	112.2	116.7	112.7	97.5	108.0	127.3	110.0
04	108.9	112.6	101.1	111.5	81.5	100.5	113.3	126.5	109.7	103.1	114.0	129.6	103.0
05	113.4	111.9	112.1	116.3	89.3	113.3	119.1	137.7	110.6	113.9	114.0	131.8	103.0
06	114.0	122.1	109.1	115.6	99.6	118.5	112.9	142.9	113.1	122.4	114.0	137.3	107.0
07	111.1	96.5	101.1	121.8	118.5	122.6	106.4	125.4	108.0	112.3		140.5	101.0
08	109.3	115.7	115.1	130.4	170.8	98.5	106.1	119.3	93.5	111.2			104.0
09	121.6	131.6	110.1	133.8	126.7	121.1	108.7		146.1	99.9			110.0
10	127.3		124.1	151.7			118.1		130.8	108.7			114.0
11				143.5			117.1						

Saisonbereinigt

Seasonally adjusted

D saisonnalisés

1989 07	110.2	108.9	99.1	108.2	104.6	108.0	108.6	123.5	123.3	105.1	111.8	125.3	105.0
08	112.6	111.6	106.1	111.2	108.3	114.4	111.8	117.3	118.7	103.5	113.1	142.5	107.0
09	110.2	117.2	104.7	109.5	102.6	111.3	107.5	116.4	117.3	107.1	116.2	130.6	106.0
10	111.3	111.2	104.4	109.6	99.2	107.7	114.0	121.0	118.8	104.6	114.5	128.2	105.0
11	111.1	115.7	105.8	111.0	106.3	108.2	110.0	127.4	116.7	106.2	115.1	132.6	105.0
12	109.8	116.1	101.1	111.2	113.4	98.5	108.6	122.6	118.2	103.0	117.9	126.0	105.0
1990 01	109.6	112.7	102.2	111.5	99.4	113.3	111.6	119.8	103.7	103.6	114.7	130.8	105.0
02	110.0	115.8	105.6	112.7	95.9	109.6	110.8	119.3	108.2	98.7	114.9	129.1	106.0
03	111.7	121.6	108.8	114.4	99.0	114.0	111.7	115.5	109.1	103.8	113.6	135.3	106.0
04	110.8	112.3	102.7	114.5	100.2	105.8	111.1	125.0	110.7	100.4	114.7	133.1	109.0
05	112.4	110.1	107.0	118.0	101.2	112.3	112.9	129.3	109.7	108.0	115.2	135.2	105.0
06	112.5	115.9	102.8	118.4	101.1	115.6	110.2	130.3	110.3	113.5	115.8	135.6	106.0
07	114.3	113.4	105.4	123.8	105.2	113.0	110.4	126.5	116.3	103.5		140.1	106.0
08	116.1	114.9	110.4	130.1	98.7	115.7	114.5	124.4	114.7	108.1			110.0
09	114.5	123.0	107.1	129.5	82.2	111.8	109.2		121.1	106.0			107.0
10	116.6		116.7	132.6			114.2		112.7	109.8			106.0
11				131.9			111.5						

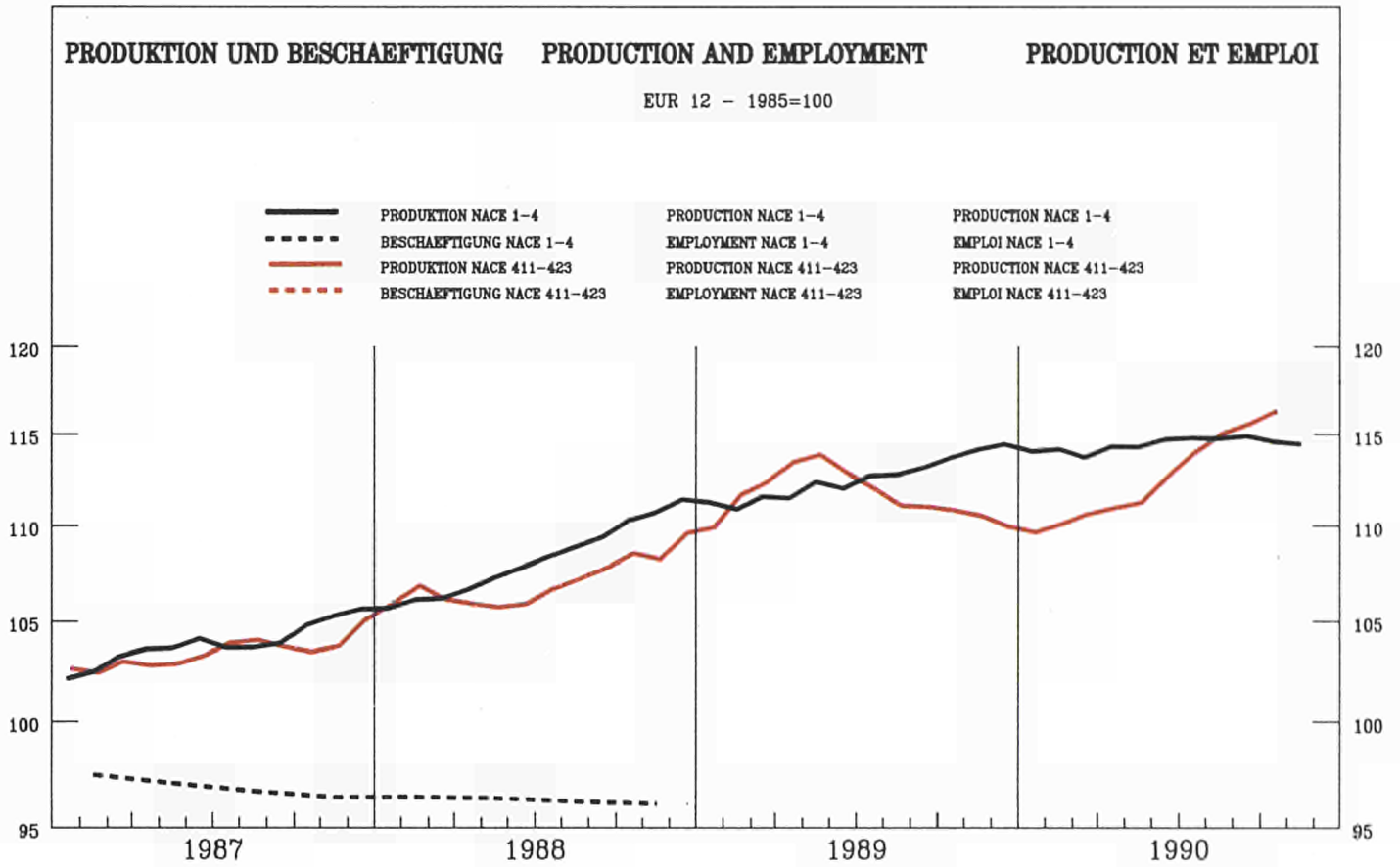

	EUR12	B	DK	D(WEST)	GR	E	F	IRL	I	L	NL	P	UK
--	-------	---	----	---------	----	---	---	-----	---	---	----	---	----

PRODUKTIONSINDIZES

INDICES OF PRODUCTION

INDICES DE PRODUCTION

Pro Arbeitstag

Per working day

Par jour ouvrable

1989 07	102.7	98.2	93.9	103.6	113.8	115.6	102.7	124.4	103.9	113.6	96.0	107.6	94.0
08	103.1	116.3	107.9	107.5	231.6	92.9	102.9	114.2	93.2	108.3	98.0	154.8	97.0
09	117.9	126.9	109.9	114.6	178.6	118.3	106.8	110.7	142.5	102.8	119.0	164.1	109.0
10	122.1	126.5	111.9	131.1	129.3	116.9	108.6	136.2	140.8	104.1	136.0	132.5	113.0
11	120.5	134.0	109.9	128.8	103.6	122.0	109.4	144.7	125.9	98.5	136.0	122.9	116.0
12	106.6	111.7	97.9	112.3	89.0	94.7	105.4	118.9	101.5	106.9	128.0	112.6	107.0
1990 01	104.8	109.5	94.9	108.4	64.7	116.8	108.7	104.8	95.8	93.5	106.0	115.4	100.0
02	106.4	115.5	96.9	105.4	70.4	110.6	107.5	111.0	107.5	96.6	105.0	111.7	106.0
03	112.5	122.1	110.9	115.0	69.4	122.7	112.7	121.1	111.3	98.0	106.0	119.4	109.0
04	108.4	114.6	99.9	112.7	62.7	99.5	113.1	130.7	105.1	110.9	112.0	125.5	104.0
05	110.4	113.2	109.9	114.7	75.3	110.5	116.9	143.4	104.3	115.3	107.0	124.9	100.0
06	111.1	123.6	106.9	115.6	83.2	117.1	109.9	147.5	108.9	125.5	109.0	123.5	103.0
07	108.0	102.0	95.9	119.4	109.7	120.0	104.1	130.5	103.0	115.1		129.6	97.0
08	107.3	119.3	113.9	126.8	191.1	96.3	105.4	120.7	92.4	111.8			99.0
09	123.5	137.1	111.9	136.3	135.5	121.3	109.2		151.3	103.2			109.0
10	128.7		127.9	156.7			113.8		136.7	105.7			115.0
11				149.3			113.6						

Saisonbereinigt

Seasonally adjusted

D saisonnalisés

1989 07	110.7	117.0	101.3	110.3	113.3	112.9	107.7	125.0	123.8	107.2	110.5	116.9	104.0
08	111.4	116.6	107.0	112.2	115.1	113.1	108.4	118.4	118.8	104.3	109.9	141.7	105.0
09	110.9	120.3	106.1	111.0	99.0	113.4	107.8	114.1	117.8	107.4	115.0	122.9	106.0
10	110.5	113.2	104.7	110.9	98.6	109.1	108.7	121.6	120.7	106.9	112.4	117.9	104.0
11	110.8	117.1	106.2	112.4	101.0	110.0	107.5	132.4	117.7	104.8	112.4	126.5	105.0
12	110.1	119.7	103.5	113.3	112.7	98.8	108.1	126.3	116.6	106.4	116.9	122.3	105.0
1990 01	108.8	116.1	99.3	112.9	94.3	112.3	109.4	122.6	101.9	102.6	112.5	125.3	105.0
02	109.9	118.4	104.5	114.4	94.8	110.2	109.4	122.2	105.8	105.6	113.4	121.3	106.0
03	111.4	127.3	109.5	115.8	95.3	115.0	110.3	119.1	108.0	105.7	111.9	127.2	106.0
04	110.3	116.0	101.4	116.5	88.5	106.7	110.0	127.2	107.8	108.3	113.8	129.2	107.0
05	110.8	114.3	106.2	119.1	100.2	113.3	109.6	133.7	105.8	101.3	111.3	131.6	102.0
06	112.3	120.2	103.0	120.9	100.2	118.2	108.7	135.0	108.5	115.9	114.4	127.4	105.0
07	114.8	120.0	103.9	125.1	102.0	116.1	109.0	131.0	117.3	108.0		137.0	107.0
08	114.6	119.0	111.1	129.4	94.8	116.2	110.5	126.5	113.5	107.6			107.0
09	115.5	127.5	107.2	130.8	73.6	115.3	110.0		120.0	107.0			107.0
10	116.4		118.3	132.7			113.5		112.3	107.1			106.0
11				133.0			111.5						

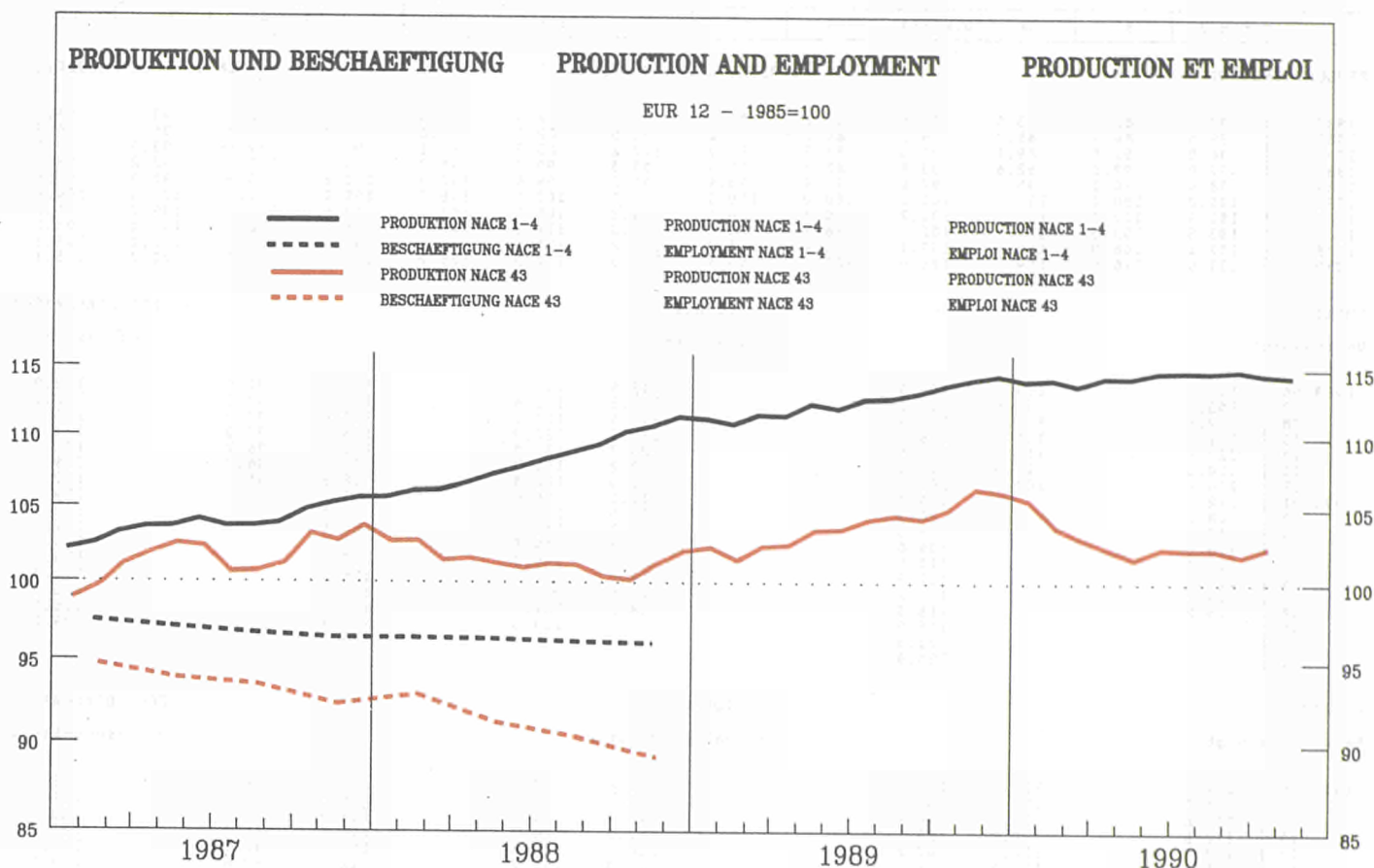

	EUR12	B	DK	D(WEST)	GR	E	F	IRL	I	L	NL	P	UK
--	-------	---	----	---------	----	---	---	-----	---	---	----	---	----

PRODUKTIONSINDIZES

INDICES OF PRODUCTION

INDICES DE PRODUCTION

Pro Arbeitstag

Per working day

Par jour ouvrable

	EUR12	B	DK	D(WEST)	GR	E	F	IRL	I	L	NL	P	UK
1989 07	96.9	62.5	56.0	82.6	76.2	121.1	83.4	95.3	121.4		79.0	105.2	82.0
08	48.2	80.5	108.0	79.8	55.3	27.2	34.6	71.9	39.4		87.0	38.9	89.0
09	111.8	114.6	101.0	108.0	107.5	117.5	100.4	109.1	122.2		104.0	117.0	102.0
10	112.2	105.8	103.0	115.2	134.3	116.8	98.8	114.5	117.9		104.0	115.1	106.0
11	115.1	121.8	107.0	103.7	126.4	122.5	103.7	121.9	125.8		106.0	116.0	108.0
12	100.6	97.3	83.0	87.5	106.6	106.1	87.9	99.7	120.2		99.0	101.6	83.0
1990 01	107.3	116.7	96.0	103.3	103.9	116.1	97.7	110.9	119.1		111.0	106.5	88.0
02	113.5	122.1	90.0	102.3	119.4	114.2	98.4	115.9	131.4		111.0	114.1	100.0
03	113.6	125.7	101.0	111.5	101.1	126.1	95.5	121.2	128.2		109.0	113.2	99.0
04	109.6	113.7	83.0	100.1	96.1	110.5	99.4	123.7	127.5		111.0	118.5	90.0
05	108.2	115.5	87.0	100.8	105.6	124.6	94.2	126.1	121.3		108.0	119.6	88.0
06	108.6	119.4	89.0	100.4	98.2	122.7	97.5	119.9	118.9		114.0	113.9	96.0
07	95.4	72.4	53.0	88.2	83.5	113.6	81.2	88.4	112.7			113.9	78.0
08	45.5	87.0	99.0	75.3	52.5	30.3	35.2	81.4	33.6				84.0
09	108.4	116.8	85.0	108.2	78.9	102.1	96.8		123.8				100.0
10	110.0		91.0	116.1			94.5		119.5				102.0
11				105.9			94.9						

Saisonbereinigt

Seasonally adjusted

D saisonnalisés

	EUR12	B	DK	D(WEST)	GR	E	F	IRL	I	L	NL	P	UK
1989 07	104.9	105.7	99.0	95.6	96.7	110.5	96.2	109.4	117.9		105.8	100.8	97.0
08	104.2	100.8	94.5	104.0	101.2	102.7	92.9	104.8	115.1		103.9	101.2	96.0
09	104.5	104.8	86.9	98.5	100.6	115.1	90.7	104.3	117.8		104.2	106.9	95.0
10	104.2	98.1	94.1	99.9	119.1	107.4	92.6	108.2	117.1		99.4	105.0	94.0
11	106.2	108.8	94.5	98.5	106.8	112.8	93.8	113.4	121.3		102.6	110.4	94.0
12	108.9	108.3	95.6	100.4	99.9	110.5	94.3	112.4	130.4		102.5	104.5	95.0
1990 01	103.4	111.6	96.6	100.9	99.2	113.8	91.2	108.3	113.3		106.0	107.6	94.0
02	104.5	112.0	88.7	99.1	110.8	109.7	89.1	106.5	118.5		105.6	108.3	94.0
03	103.3	114.9	94.2	100.2	94.7	115.7	85.8	110.8	115.6		104.0	107.3	94.0
04	101.1	106.7	86.6	97.2	95.3	106.1	90.0	111.4	112.7		103.4	110.3	93.0
05	102.4	111.1	89.9	103.1	103.3	113.2	87.5	116.6	111.0		102.6	109.4	93.0
06	101.3	110.8	87.4	99.6	96.9	111.2	89.4	118.6	109.9		105.6	106.5	93.0
07	103.2	115.8	93.3	102.7	105.2	106.1	92.0	104.4	109.3			109.0	92.0
08	102.2	108.9	86.3	100.1	99.9	108.4	90.4	113.7	111.0				92.0
09	101.3	108.5	75.0	99.1	77.8	101.2	86.4		118.2				92.0
10	102.0		82.5	100.8			87.4		117.4				91.0
11				100.7			84.7						

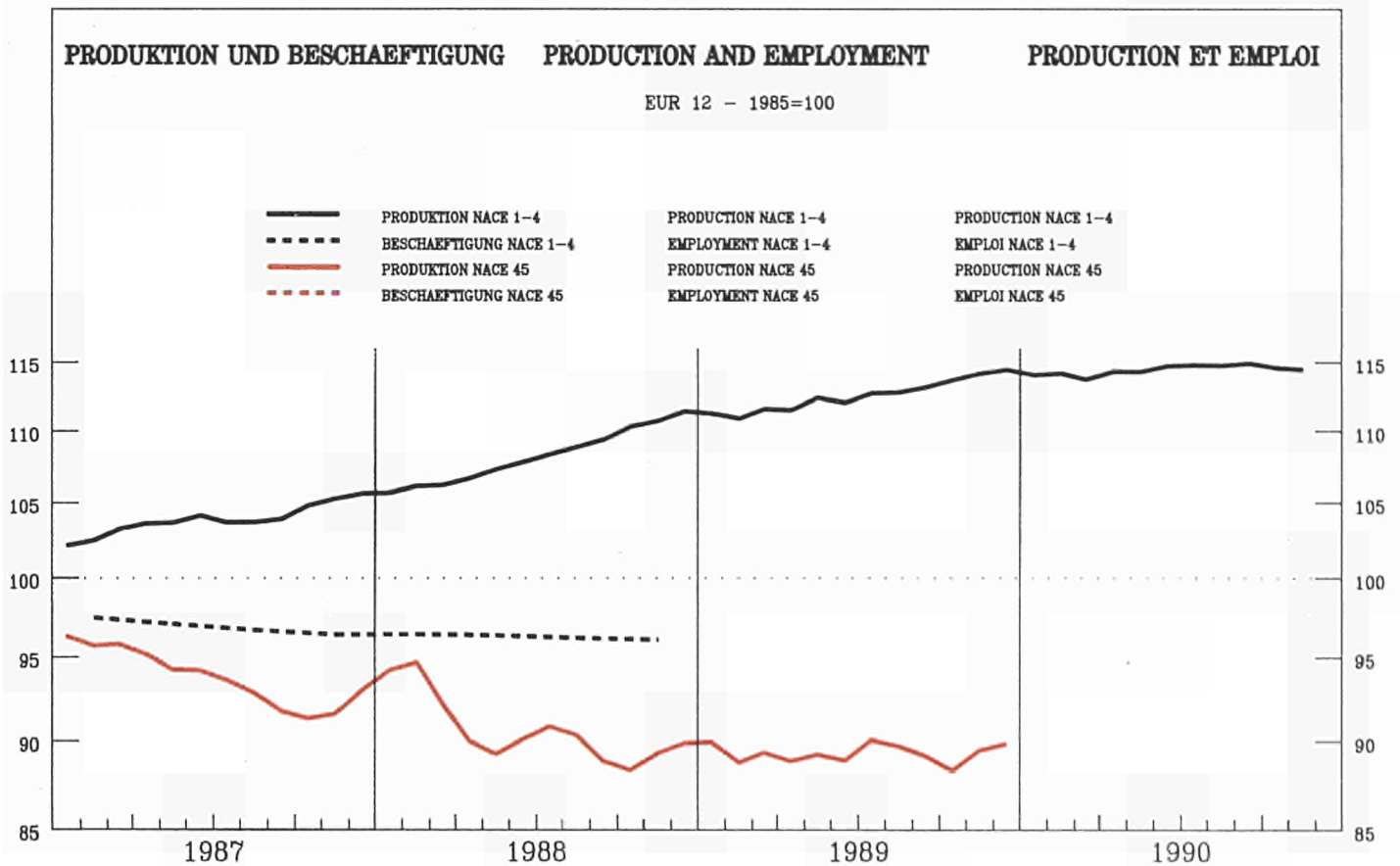

	EUR12	B	DK	D(WEST)	GR	E	F	IRL	I	L	NL	P	UK
--	-------	---	----	---------	----	---	---	-----	---	---	----	---	----

PRODUKTIONSINDIZES

INDICES OF PRODUCTION

INDICES DE PRODUCTION

Pro Arbeitstag

Per working day

Par jour ouvrable

1989 07	83.0	52.9	81.7	72.8	87.5	97.4	50.0	107.1	97.0
08	106.7	109.7	85.2	45.8	67.9	35.0	68.9	54.4	94.0
09	129.0	93.8	104.6	85.4	115.5	92.3	88.9	111.4	114.0
10	119.4	78.8	92.6	88.1	95.6	85.7	83.9	126.3	113.0
11	114.9	66.8	83.3	91.2	89.7	88.8	78.9	122.5	115.0
12	102.8	65.8	68.7	89.8	76.1	93.6	75.9	115.4	95.0
1990 01	112.8	111.7	90.2	85.2	102.1	96.2	87.9	113.3	93.0
02	131.0	117.7	90.8	96.6	105.9	109.9	90.9	126.0	110.0
03	143.5	116.7	100.6	99.1	123.2	111.7	93.9	135.2	109.0
04	115.0	58.9	73.1	78.2	90.5	98.9	96.9	131.0	96.0
05	102.1	60.8	71.3	87.2	82.4	89.4	79.9	120.7	95.0
06	122.3	61.8	70.3	77.9	87.2	93.6	85.9	124.2	98.0
07	86.7	53.9	80.3	65.9	87.2	92.4	60.9	120.7	98.0
08	109.0	108.7	86.2	40.3	67.9	35.0	69.9		93.0
09	138.8	87.8	99.2	72.6	111.6	87.2	97.9		113.0
10		70.8	92.9			86.5			110.0
11			85.9						

Saisonbereinigt

Seasonally adjusted

D saisonnalisés

1989 07	89.4	112.7	74.0	84.8	84.6	90.5	93.1	81.2	99.4	101.0
08	91.5	104.5	71.7	85.6	80.4	89.8	95.9	82.8	111.9	100.0
09	88.5	106.5	63.2	82.5	77.9	92.5	89.9	80.6	110.7	102.0
10	87.6	114.9	70.5	82.0	82.6	88.0	90.4	78.1	121.3	100.0
11	89.1	121.0	80.1	85.9	83.7	96.0	90.3	77.9	120.1	101.0
12	92.0	124.3	89.3	85.5	85.8	90.2	99.1	81.5	119.2	104.0
1990 01	113.1	100.4	85.2	90.5	104.2	86.6	86.6	82.7	111.4	105.0
02	112.1	100.8	82.8	87.5	92.4	89.5	80.4	115.1	104.0	
03	122.2	97.4	85.7	84.3	97.1	89.9	81.7	120.5	104.0	
04	117.4	73.5	79.9	74.4	93.8	89.1	88.5	124.1	104.0	
05	116.8	85.0	87.9	86.0	92.3	90.2	83.2	117.4	103.0	
06	125.3	71.5	82.7	79.9	95.9	90.6	82.7	117.8	102.0	
07	117.9	78.2	84.2	79.1	91.6	87.8	89.1	116.7	101.0	
08	110.5	73.6	85.5	76.0	92.0	94.3	84.9		100.0	
09	118.5	62.0	79.3	67.9	89.8	86.3	89.0		101.0	
10		66.8	83.2			91.1			98.0	
11			87.5							

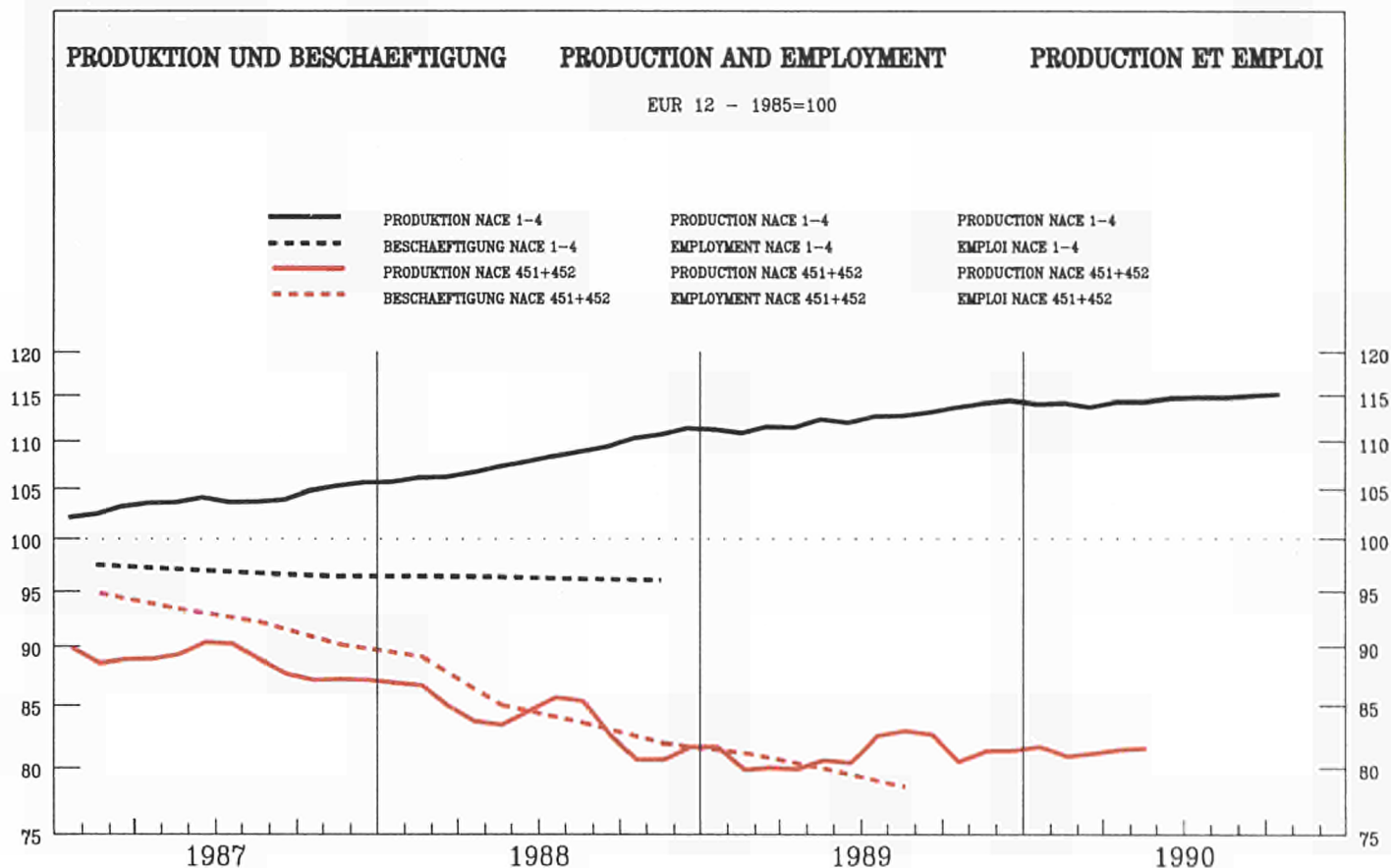

	EUR12	B	DK	D(WEST)	GR	E	F	IRL	I	L	NL	P	UK
--	-------	---	----	---------	----	---	---	-----	---	---	----	---	----

PRODUKTIONSINDIZES

INDICES OF PRODUCTION

INDICES DE PRODUCTION

Pro Arbeitstag

Per working day

Par jour ouvrable

1989 07	80.9	39.8	54.9	60.3	49.5	65.7	72.3		93.1		39.9	135.0	87.6
08	46.3	80.5	120.7	84.8	57.0	41.9	43.8		34.8		65.8	52.4	92.9
09	90.0	79.8	102.7	90.3	84.9	69.1	92.6		88.5		85.7	126.3	110.1
10	85.7	75.9	71.8	84.5	85.6	60.0	84.7		87.9		90.7	135.5	101.9
11	80.5	80.5	68.8	69.9	87.9	60.0	82.4		80.9		88.7	131.0	99.8
12	73.8	57.3	83.8	55.7	84.0	49.7	69.0		85.1		75.7	133.9	72.8
1990 01	90.0	84.1	114.7	71.8	82.0	71.0	91.4		98.4		79.7	124.8	86.9
02	96.9	83.2	109.7	71.7	80.1	68.4	98.9		107.2		82.7	153.0	103.5
03	97.0	83.1	118.7	76.7	83.1	75.1	98.4		104.3		82.7	150.8	101.4
04	83.7	71.9	71.8	63.5	57.7	53.2	90.2		94.8		85.7	145.1	80.2
05	78.1	62.5	70.8	66.3	59.8	58.6	83.1		82.0		78.7	134.2	80.0
06		72.8	88.8	58.8	42.6	59.2			87.7		83.7	137.4	85.8
07		36.9	60.8	52.6	39.1	64.0			90.4		45.8	151.2	86.1
08		74.3	138.7	74.8	36.6	41.1			34.3		63.8		90.6
09		75.0	115.7	84.9	50.1	64.4			87.3		85.7		107.8
10			90.8	83.5					82.1				98.5
11				68.1									

Saisonbereinigt

Seasonally adjusted

D saisonnalisés

1989 07	81.3	82.7	89.2	76.8	70.6	63.1	91.0		80.2		75.1	116.2	94.4
08	86.1	75.9	84.4	70.8	75.6	65.5	85.7		92.8		82.9	118.4	90.6
09	81.2	68.3	71.2	67.5	72.2	64.0	84.8		85.5		78.7	126.6	93.3
10	80.4	70.3	68.6	68.6	75.3	59.1	82.7		87.1		83.5	133.9	92.2
11	79.7	86.6	90.2	69.9	81.5	59.7	81.9		84.6		84.0	132.8	91.4
12	83.8	76.8	110.6	73.7	80.2	56.0	82.0		92.5		80.6	145.4	94.1
1990 01	80.5	74.3	107.2	70.7	87.5	63.8	84.1		83.2		73.9	123.0	92.9
02	80.6	68.8	101.5	69.7	74.3	60.0	84.2		86.1		74.9	133.3	89.9
03	81.5	72.7	99.7	70.0	73.6	60.6	83.3		87.5		73.8	135.4	91.5
04	81.2	71.3	79.8	67.8	58.5	56.3	81.3		91.7		76.8	138.9	89.2
05	81.5	63.6	88.5	73.5	68.3	57.9	80.6		89.0		82.2	134.3	92.6
06		66.0	86.3	67.7	51.2	57.9			85.9		77.1	128.6	90.7
07		76.0	97.6	67.3	61.8	61.9			80.4		77.2	132.7	92.7
08		67.7	102.9	63.4	57.0	65.6			89.5		79.0		88.4
09		64.8	89.7	64.7	43.7	60.6			85.2		78.7		91.4
10			92.3	68.4					82.3				89.6
11				68.1									

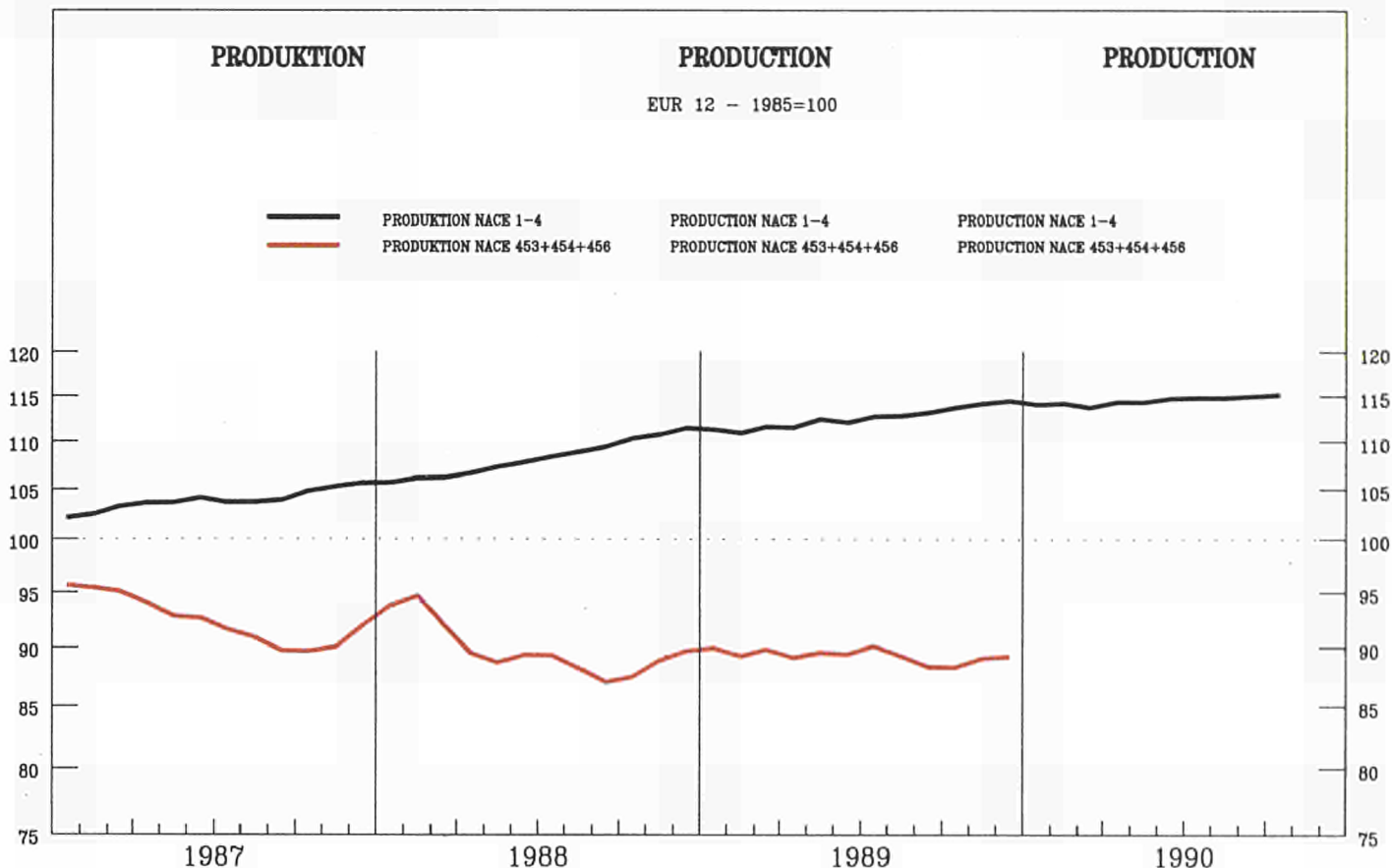

	EUR12	B	DK	DC(WEST)	GR	E	F	IRL	I	L	NL	P	UK
--	-------	---	----	----------	----	---	---	-----	---	---	----	---	----

PRODUKTIONSINDIZES

INDICES OF PRODUCTION

INDICES DE PRODUCTION

Pro Arbeitstag

Per working day

Par jour ouvrable

1989 07	87.1	85.6	50.8	86.0	82.4	95.8	86.9	101.5	59.4	94.0	99.4
08	61.4	107.1	107.6	85.3	41.1	77.9	54.7	37.0		55.3	94.2
09	96.4	130.5	88.6	107.4	85.1	133.3	93.1	95.7		104.3	114.7
10	89.6	119.9	71.7	94.2	88.8	109.4	86.0	84.8		122.0	116.2
11	90.3	114.4	54.8	85.9	92.3	101.0	92.5	94.9		118.5	119.1
12	82.2	104.1	53.8	71.3	91.8	86.4	81.6	94.1		106.6	100.2
1990 01		114.0	100.6	93.8	86.4	114.0	92.9	97.4		107.9	94.4
02		134.4	115.5	94.5	103.3	120.2	92.9	115.6		113.2	111.7
03		148.0	102.6	105.3	105.3	141.7	89.9	120.8		127.9	111.2
04		117.7	42.8	75.0	85.3	104.8	88.6	103.7		124.4	99.9
05		103.9	40.8	72.3	97.1	91.5	84.3	95.6		114.3	98.7
06		125.4	44.8	72.5	91.9	97.9	87.4	99.3		118.0	101.6
07		90.9	50.8	85.8	76.6	96.1	77.0	97.1		106.4	100.8
08		111.5	92.6	88.5	41.7	78.1	62.6	38.1			94.0
09		143.8	78.7	102.0	80.3	129.8		88.9			114.1
10			51.8	94.7				90.7			113.1
11				89.4							

Saisonbereinigt

Seasonally adjusted

D saisonnalisés

1989 07	90.2	114.5	66.4	86.2	90.0	101.6	85.8	100.5	86.6	91.4	102.1
08	90.0	104.3	64.0	88.5	82.1	98.4	86.7	99.5		108.8	102.6
09	87.9	106.7	55.8	85.8	80.0	103.0	85.2	93.2		102.3	103.8
10	87.5	115.6	64.8	84.9	85.6	99.3	78.6	92.8		114.6	102.5
11	89.9	121.3	66.0	89.0	84.9	109.8	82.9	95.8		113.4	103.3
12	90.3	125.9	75.0	87.6	88.0	103.0	86.4	100.0		107.1	106.2
1990 01		114.6	85.8	88.0	91.7	119.1	93.9	89.9		106.1	108.0
02		114.6	91.4	85.2	92.9	105.2	87.5	93.5		106.7	107.9
03		126.2	85.1	88.7	86.3	111.8	86.1	93.9		114.1	107.5
04		120.6	62.6	82.1	79.5	108.3	86.1	89.8		117.4	107.7
05		120.7	70.2	90.8	91.9	105.9	82.4	93.9		108.9	105.5
06		129.4	59.0	85.2	90.8	110.6	84.2	96.1		112.3	104.7
07		129.4	68.5	87.0	85.9	103.1	78.0	94.9		108.6	103.5
08		112.9	56.2	90.0	83.4	101.6	94.9	99.3			103.1
09		122.5	50.9	82.4	77.2	101.2		89.3			102.9
10			51.1	86.2				98.9			100.7
11				91.3							

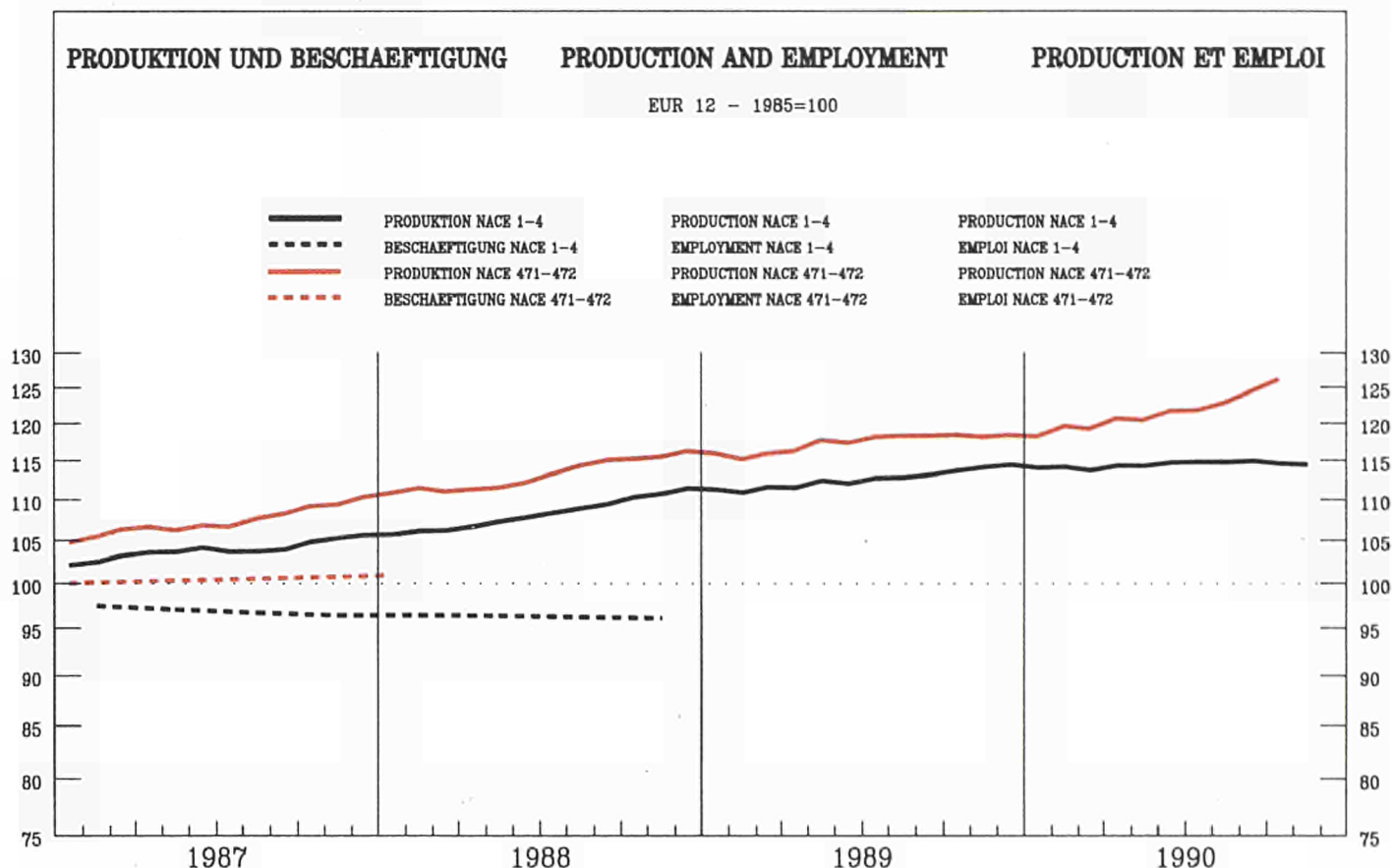

	EUR12	B	DK	D(WEST)	GR	E	F	IRL	I	L	NL	P	UK
--	-------	---	----	---------	----	---	---	-----	---	---	----	---	----

PRODUKTIONSINDIZES

INDICES OF PRODUCTION

INDICES DE PRODUCTION

Pro Arbeitstag

Per working day

Per jour ouvrable

1989	07	120.1	102.2	70.6	120.1	110.1	121.1	133.6	125.5	128.3	111.8	108.3	111.9
	08	91.1	115.9	118.5	115.1	84.6	96.9	74.7	88.1	52.2	104.8	104.5	107.0
	09	122.9	129.4	117.1	122.1	125.9	112.2	127.6	115.6	129.8	120.8	106.9	119.9
	10	126.6	129.0	120.7	129.8	128.2	122.7	127.0	118.2	127.9	121.8	118.4	123.0
	11	123.0	128.7	128.1	121.7	121.1	126.0	121.5	115.4	125.1	119.8	115.6	125.0
	12	105.9	108.5	95.6	105.0	107.5	106.8	108.3	103.3	107.8	109.8	125.0	100.2
1990	01	120.8	124.7	121.2	123.5	116.6	122.4	129.6	108.3	114.4	121.8	124.8	111.8
	02	120.8	135.5	109.3	119.2	119.2	117.8	125.9	108.1	117.9	120.8	112.7	123.3
	03	128.2	139.1	119.8	134.3	133.8	126.4	131.6	113.4	117.0	124.8	126.2	125.6
	04	120.8	130.0	97.8	120.6	107.9	114.8	123.9	112.3	121.9	136.8	130.5	116.6
	05	123.6	133.1	113.4	127.1	118.0	124.6	124.5	118.4	119.9	128.8	107.9	120.4
	06	126.0	145.1	117.8	124.0	116.7	121.2	128.6	124.3	129.8	131.8	129.8	122.3
	07	123.8	101.7	78.8	132.0	102.2	110.0	139.7	120.5	124.5	113.8	98.2	115.5
	08	95.6	114.4	121.9	130.1	74.9	90.0	78.6	84.2	52.1	103.8	103.8	113.8
	09	129.2	137.0	111.2	138.0	86.5	110.2	124.9		137.2	126.8		124.1
	10	136.3		124.2	148.3			132.6		129.7			126.2
	11				138.3			128.1					

Saisonbereinigt

Seasonally adjusted

D saisonnalisés

1989	07	118.4	127.4	103.3	120.0	123.6	118.3	118.2	115.7	119.4	123.4	109.5	114.9
	08	118.3	120.2	112.0	119.5	115.6	118.0	123.0	124.6	115.8	118.3	116.8	116.1
	09	118.2	121.7	108.7	118.4	119.6	115.3	120.8	108.6	121.0	118.9	119.4	114.4
	10	118.4	124.9	108.9	119.4	120.6	118.1	121.6	113.5	116.9	119.7	122.1	115.0
	11	118.6	125.8	120.7	118.9	116.7	123.9	123.0	109.0	116.8	117.0	113.5	114.1
	12	117.4	123.3	107.3	120.0	113.3	114.3	117.9	116.8	118.7	119.3	120.1	114.9
1990	01	119.0	124.1	117.8	121.5	112.9	120.6	123.7	114.7	110.8	120.5	118.6	116.9
	02	118.1	130.5	109.0	121.1	115.6	118.5	121.0	110.0	111.8	119.4	108.2	118.2
	03	121.6	132.3	115.8	127.1	123.5	119.6	123.3	112.8	112.1	120.2	119.9	120.5
	04	117.9	124.2	104.8	122.5	102.9	112.4	120.0	104.4	111.1	126.1	121.4	120.3
	05	122.3	130.2	111.0	129.3	115.7	119.5	124.7	110.6	112.7	123.1	109.4	122.1
	06	120.9	131.4	107.4	123.9	116.2	116.6	119.9	117.9	117.9	125.8	131.6	119.0
	07	121.8	128.2	112.7	131.0	117.5	108.7	124.2	111.0	115.9	123.8	102.8	119.2
	08	122.5	120.5	114.4	135.0	107.5	111.7	125.8	117.5	115.0	119.8		123.4
	09	123.9	129.3	104.3	133.5	84.0	113.3	118.7		126.4	124.6		118.4
	10	126.9		112.9	136.8			126.6		118.7			118.3
	11				135.8			128.4					

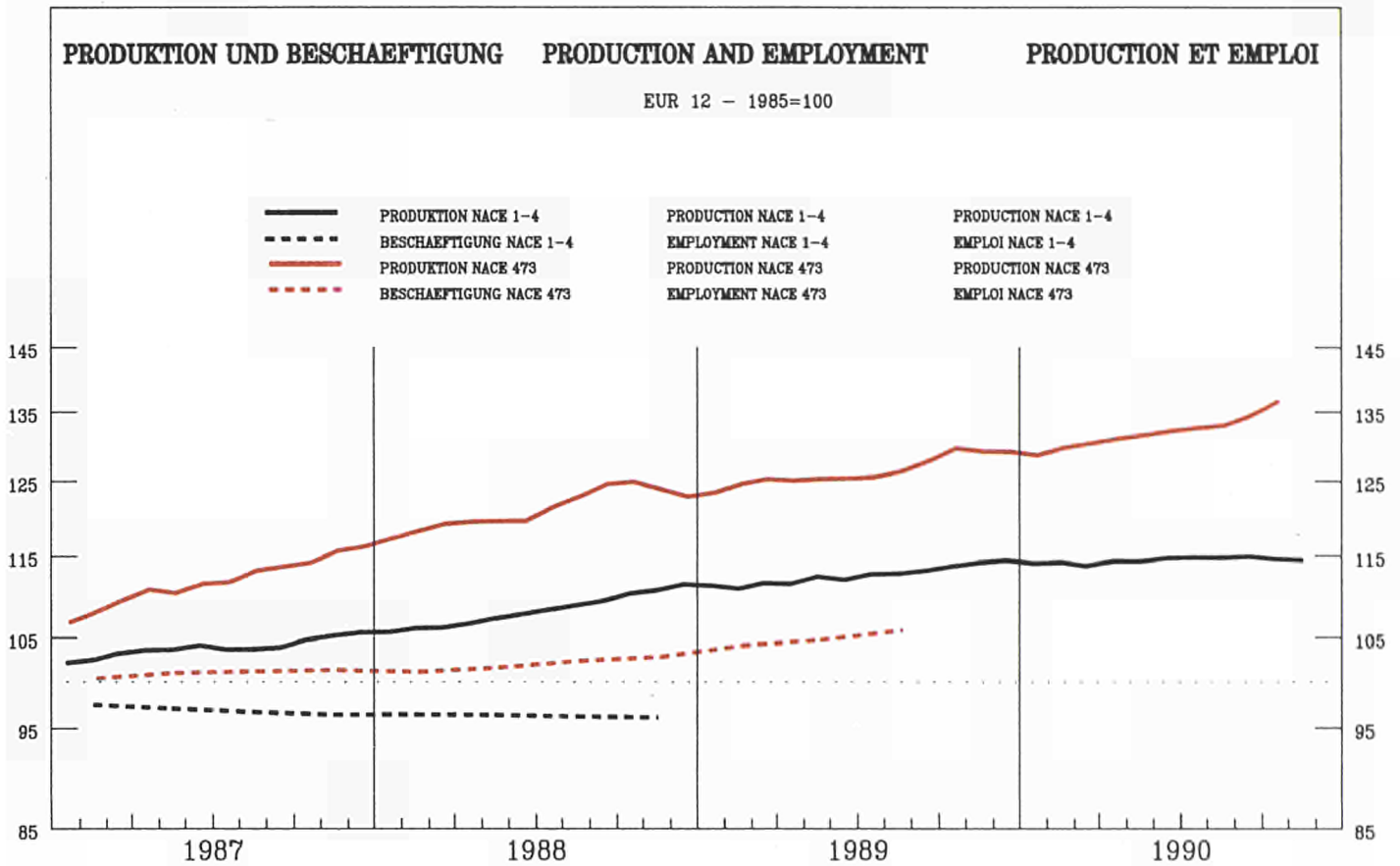

	EUR12	B	DK	D(WEST)	GR	E	F	IRL	I	L	NL	P	UK
--	-------	---	----	---------	----	---	---	-----	---	---	----	---	----

PRODUKTIONSINDIZES

INDICES OF PRODUCTION

INDICES DE PRODUCTION

Pro Arbeitstag

Per working day

Par jour ouvrable

1989 07	116.2	81.1	105.7	92.9	110.2	111.7	117.0	133.9	115.8	100.0	131.8
08	108.4	106.2	106.2	79.1	73.8	100.5	131.9	105.7	112.8	104.0	129.3
09	135.6	110.2	117.9	98.9	133.5	140.0	125.0	148.9	95.6	123.0	152.6
10	138.8	117.2	126.5	106.6	141.1	133.4	122.9	157.3	114.5	122.0	153.8
11	141.0	112.2	122.9	107.2	134.8	145.4	128.8	162.5	131.6	125.0	156.4
12	129.4	102.2	127.4	104.6	118.8	133.9	127.9	151.8	127.5	127.0	124.1
1990 01	122.3	104.2	111.1	90.8	116.8	124.3	124.3	132.7	129.9	120.0	131.6
02	126.7	98.2	107.4	95.3	116.7	126.1	119.5	147.2	151.2	124.0	145.0
03	135.5	116.2	124.3	98.6	119.0	133.4	124.0	150.0	120.1	129.0	150.4
04	130.1	101.2	116.3	91.4	121.6	135.4	122.9	144.3	128.5	136.0	138.6
05	132.8	108.2	116.1	92.7	132.2	138.3	133.4	165.3	128.8	129.0	135.7
06	134.5	100.2	118.3	89.7	130.0	138.8	119.9	153.4	132.9	125.0	148.1
07	123.3	80.1	116.2	84.0	118.5	109.7	121.1	165.4	115.8	106.0	133.5
08	115.0	108.2	118.1	68.4	72.0	103.0	115.2	121.1	116.7	116.0	131.7
09	141.0	114.2	129.7	80.7	119.8	137.6		165.2	112.0		153.1
10	147.9	115.2	140.6			136.5		180.8	119.8		151.4
11			140.3			138.6					

Saisonbereinigt

Seasonally adjusted

D saisonnalisés

1989 07	123.7	106.1	112.1	100.8	110.0	125.0	123.6	133.9	119.9	117.5
08	126.0	107.4	113.2	94.1	110.4	131.0	137.3	135.6	116.2	114.5
09	128.8	102.3	114.5	98.2	133.4	136.0	124.3	137.4	118.3	119.7
10	128.1	103.0	113.5	103.3	131.5	130.4	123.9	140.5	123.3	117.0
11	131.2	103.0	114.9	101.0	125.4	131.6	124.9	154.7	111.9	116.7
12	127.5	100.9	117.2	96.0	122.8	137.0	125.5	134.9	128.0	120.9
1990 01	128.0	105.8	115.8	95.6	123.3	125.4	121.6	147.9	127.0	125.5
02	129.6	103.0	115.8	96.7	123.8	125.0	122.9	155.1	134.6	123.1
03	130.9	108.4	118.7	95.0	116.8	129.9	122.4	143.0	130.8	124.4
04	129.7	102.9	117.4	90.9	119.3	128.9	123.9	147.8	129.5	128.4
05	131.6	105.9	121.0	93.4	118.1	127.5	130.5	159.1	115.3	126.1
06	132.4	103.3	122.5	89.6	119.3	133.7	118.7	152.8	136.0	125.4
07	131.6	105.2	122.8	92.0	119.4	124.7	126.9	163.4	120.9	124.0
08	133.0	108.3	124.9	85.4	111.4	132.7	119.7	152.6	121.0	127.4
09	133.6	106.3	126.0	79.9	118.2	132.1		156.3	133.5	
10	136.0	102.8	127.2			132.6		164.1	128.1	
11			131.3			126.0				

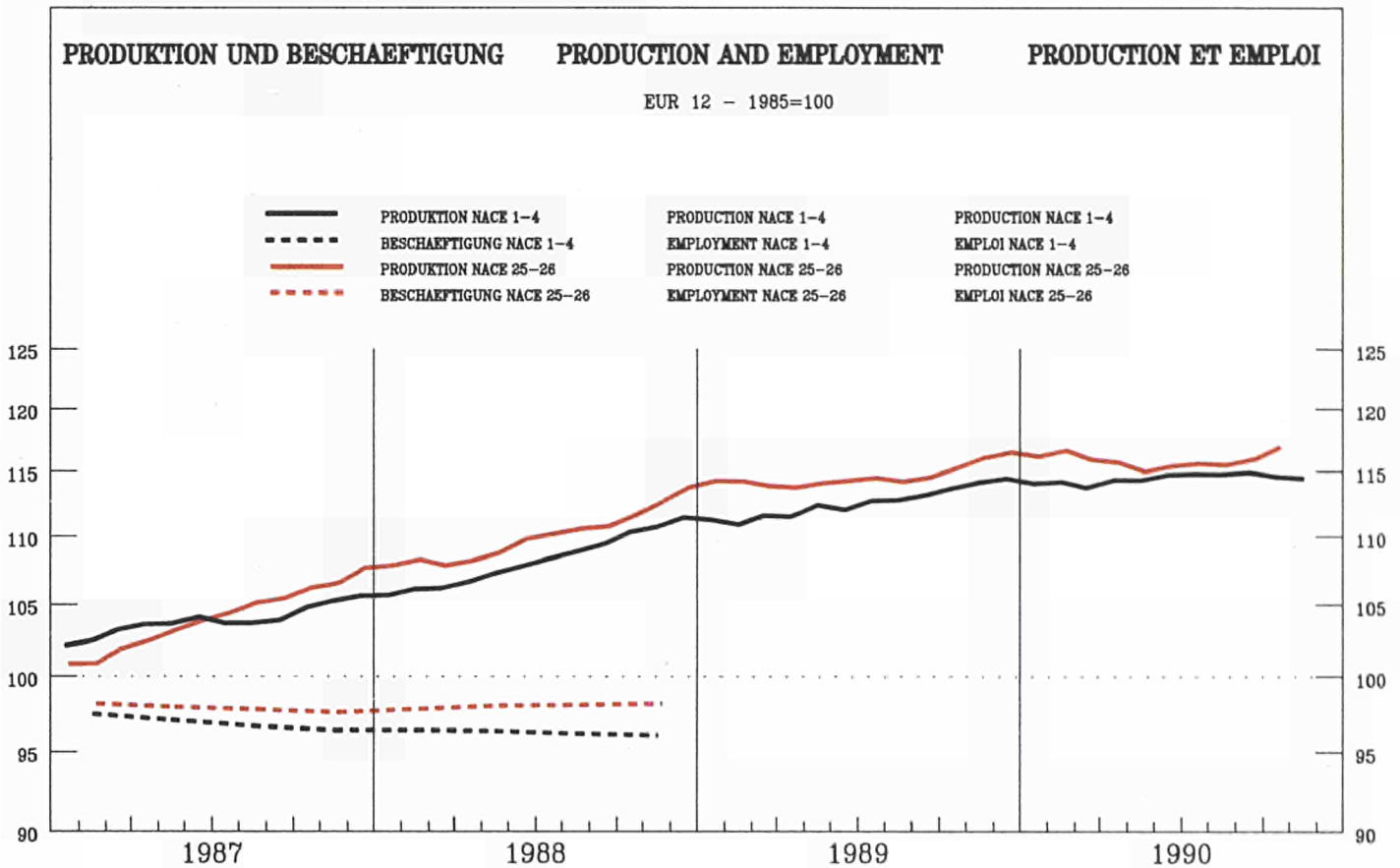

	EUR12	B	DK	D(WEST)	GR	E	F	IRL	I	L	NL	P	UK
--	-------	---	----	---------	----	---	---	-----	---	---	----	---	----

PRODUKTIONSINDIZES

INDICES OF PRODUCTION

INDICES DE PRODUCTION

Pro Arbeitstag

Per working day

Par jour ouvrable

1989 07	113.6	97.1	90.9	109.1	122.6	112.4	114.7	158.3	122.7	243.4	116.9	121.2	113.0
08	92.4	105.6	103.9	103.9	59.9	65.3	95.5	89.1	62.6	188.1	110.9	120.1	111.0
09	114.1	115.5	114.9	105.4	111.8	113.3	116.0	142.2	118.8	126.8	114.9	113.4	121.0
10	118.9	118.0	107.9	114.0	121.2	121.0	120.3	142.8	119.8	171.8	113.9	125.1	124.0
11	119.7	120.0	113.9	110.7	119.2	119.1	121.8	160.4	125.6	261.7	114.9	147.5	125.0
12	110.3	108.6	98.9	103.7	106.2	103.0	113.5	177.8	116.4	226.7	117.9	131.4	109.0
1990 01	116.6	117.5	109.9	110.1	113.3	115.5	124.5	154.4	115.2	205.7	115.9	147.8	117.0
02	119.9	124.7	106.9	107.2	118.6	112.0	127.1	149.3	128.3	230.0	123.9	151.3	126.0
03	124.6	125.9	129.9	117.1	115.2	120.6	125.6	187.4	126.2	138.3	123.9	154.6	130.0
04	118.7	123.3	109.9	111.2	119.0	110.5	120.8	154.8	122.9	204.6	122.9	147.9	123.0
05	117.4	114.4	115.9	111.9	117.4	119.9	119.8	130.5	118.7	204.4	118.9	136.3	120.0
06	119.8	117.0	110.9	109.9	121.7	120.1	123.8	170.4	123.8	279.1	126.9	150.8	122.0
07	115.5	102.6	99.9	110.4	121.8	112.8	117.6	136.8	129.0	250.2	118.9	144.3	111.0
08	93.2	105.8	117.9	106.7	60.4	66.3	100.4	119.2	60.2	172.5	110.9		107.0
09	115.5	118.9	105.9	110.6	101.1	105.8	119.5		122.3	130.3	120.9		118.0
10	121.1		124.9	118.7			123.3		123.3	158.6	117.9		122.0
11				116.1			123.6						

Saisonbereinigt

Seasonally adjusted

D saisonnalisés

1989 07	114.4	111.6	107.3	108.6	115.6	105.8	118.0	172.6	117.4	210.3	117.3	117.2	120.0
08	114.4	113.3	110.0	108.4	104.6	110.6	117.4	128.0	116.3	232.4	117.3	126.0	122.0
09	114.1	116.1	111.8	108.4	106.4	111.9	115.9	148.6	116.3	170.0	118.7	122.3	118.0
10	115.5	117.0	105.5	111.0	115.1	112.1	119.2	138.9	116.0	180.4	116.6	128.1	118.0
11	116.6	116.3	113.2	110.3	111.1	112.7	118.9	156.7	120.0	223.2	117.1	140.4	121.0
12	116.5	114.4	107.3	110.8	106.1	108.4	117.0	179.0	122.0	253.8	120.6	138.7	121.0
1990 01	116.8	114.5	111.2	109.5	115.2	116.5	122.6	157.0	116.0	193.4	117.0	151.2	122.0
02	115.6	117.5	111.0	107.9	109.4	109.7	120.2	146.9	119.2	197.6	119.1	147.1	120.0
03	118.0	119.0	118.0	111.0	110.3	113.1	120.4	170.6	117.8	152.8	119.8	158.6	122.0
04	114.6	116.4	107.6	108.5	113.6	106.8	118.5	133.8	114.9	201.9	119.2	141.7	122.0
05	114.9	111.8	111.0	110.8	112.3	112.8	118.5	136.6	111.5	230.0	117.0	137.6	119.0
06	115.8	115.9	100.5	109.8	119.0	114.1	119.2	161.1	114.8	232.8	122.7	143.3	118.0
07	116.0	116.4	115.6	109.8	113.8	107.3	120.5	149.7	122.2	215.3	119.0	142.4	118.0
08	115.5	114.1	122.1	110.7	107.3	111.6	121.1	159.4	114.7	211.1	117.4		117.0
09	115.5	119.1	104.2	112.9	99.4	105.0	119.6		119.5	186.1	123.8		115.0
10	117.3		121.6	114.4			122.0		119.1	177.0	120.3		116.0
11				114.5			120.5						

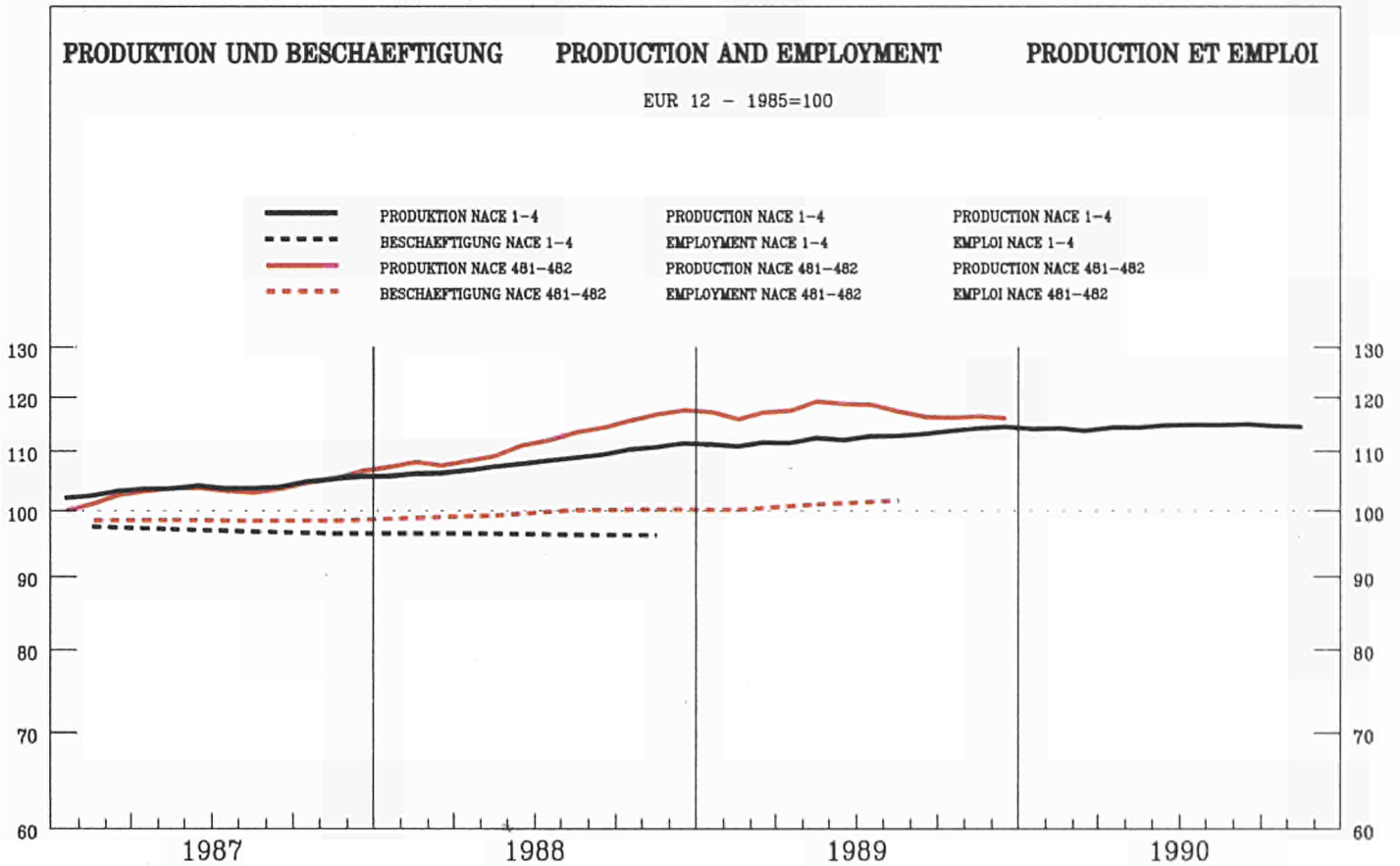

	EUR12	B	DK	D(WEST)	GR	E	F	IRL	I	L	NL	P	UK
--	-------	---	----	---------	----	---	---	-----	---	---	----	---	----

PRODUKTIONSINDIZES

INDICES OF PRODUCTION

INDICES DE PRODUCTION

Pro Arbeitstag

Per working day

Par jour ouvrable

1989 07	110.0	68.4	46.9	108.3	94.9	117.8	98.0	72.1	138.4	109.7	137.1	104.5
08	73.8	75.5	135.8	96.7	151.6	44.5	98.0	65.4	39.9	57.3	17.5	100.9
09	117.2	117.6	137.8	115.8	103.6	115.7	98.0	102.8	144.4	105.9	124.2	118.9
10	125.6	119.3	121.8	124.1	117.1	125.8	116.6	99.2	140.6	107.5	136.8	126.2
11	123.0	122.6	128.8	118.1	115.2	126.4	116.6	102.3	136.9	107.8	139.7	123.2
12	107.1	98.0	119.8	99.9	123.3	104.3	116.6	87.5	119.1	125.6	127.7	97.2
1990 01		121.9	114.8	115.0	96.2	129.3		113.4	128.6	90.3	125.0	117.6
02		125.0	111.8	115.6	132.0	123.3		117.3	141.9	122.3	130.0	131.7
03		130.4	125.8	125.1	98.5	128.3		124.3	140.0	100.7	148.8	133.1
04		120.4	107.8	110.3	128.4	103.8		122.0	132.5	126.3	137.4	119.3
05		113.4	123.8	112.5	176.1	125.4		121.3	134.9	102.6	141.7	118.4
06		126.3	135.8	110.9	148.7	116.3		124.6	130.6	116.6	123.7	126.4
07		74.1	73.9	103.0	99.8	107.0		88.6	126.9	105.2	144.7	106.4
08		98.6	188.7	95.2	89.5	50.2		71.9	35.2	48.2		102.5
09		117.5	175.7	115.5	98.7	107.0			135.7	92.1		122.3
10			160.7	122.0					131.2	98.7		128.7
11				113.5		-						

Saisonbereinigt

Seasonally adjusted

D saisonnalisés

1989 07	119.4	114.6	108.3	121.2	122.8	111.2	115.1	74.7	129.1	112.2	124.5	116.6
08	116.7	95.2	122.2	113.0	180.4	111.0	115.8	101.0	126.9	115.3	109.6	118.7
09	115.7	107.6	114.7	111.8	98.8	110.8	116.7	94.9	131.9	105.1	127.0	115.9
10	116.2	106.7	114.8	113.3	108.0	111.4	114.2	92.9	129.7	104.8	127.5	117.3
11	116.2	114.2	113.7	115.0	111.1	113.5	114.4	99.1	128.6	98.2	124.2	115.4
12	116.5	108.7	110.7	113.2	126.8	109.3	114.7	98.4	134.4	107.9	124.8	118.5
1990 01		114.3	117.2	114.1	110.9	120.9		107.9	124.6	103.8	121.6	119.1
02		115.1	115.0	111.1	113.9	115.4		110.2	128.9	106.2	122.8	117.9
03		119.2	122.3	113.1	100.1	117.8		117.6	128.5	102.5	133.4	119.1
04		111.1	112.1	108.2	112.8	102.8		113.5	120.3	112.2	125.0	120.9
05		111.5	125.4	113.2	163.2	113.8		115.0	121.8	97.5	131.0	118.9
06		116.9	123.1	110.8	139.6	108.6		116.4	118.5	107.9	111.4	118.7
07		118.2	133.1	114.4	129.9	101.6		99.2	120.6	106.4	130.5	120.3
08		119.9	166.8	109.8	120.5	115.3		108.7	122.1	103.0		119.2
09		109.3	150.3	110.9	96.7	104.6			121.3	93.4		119.8
10			154.0	110.6					119.0	95.3		119.6
11				109.5								

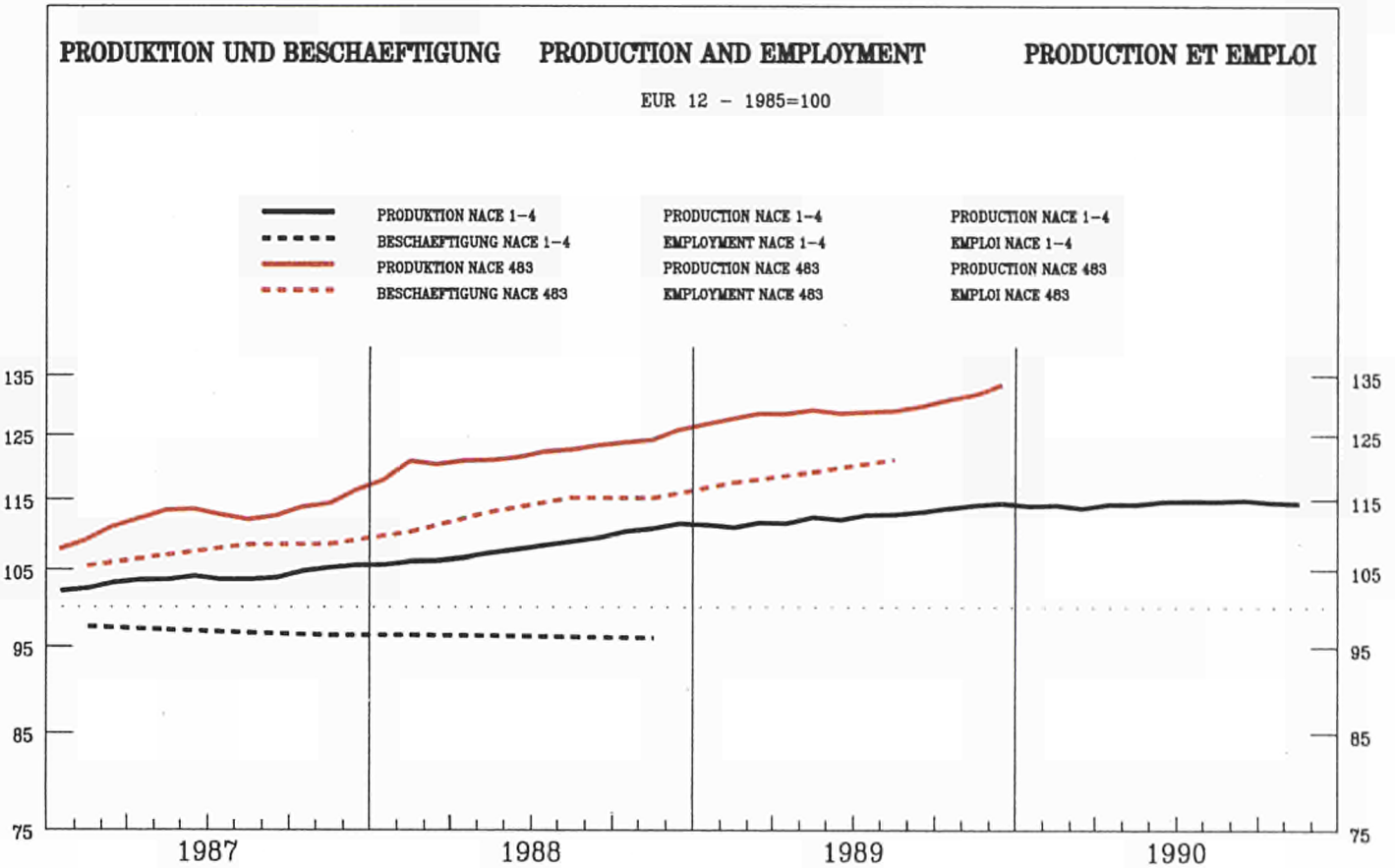

	EUR12	B	DK	D(WEST)	GR	E	F	IRL	I	L	NL	P	UK
--	-------	---	----	---------	----	---	---	-----	---	---	----	---	----

PRODUKTIONSINDIZES

INDICES OF PRODUCTION

INDICES DE PRODUCTION

Pro Arbeitstag

Per working day

Par jour ouvrable

1989 07	124.8	115.2	72.1	122.7	131.2	116.6	115.0	123.5	130.3	137.9	144.7	143.0
08	94.9	129.0	146.2	116.6	90.9	68.7	115.0	90.9	40.2	108.0	111.8	136.1
09	134.4	165.7	152.3	131.8	118.2	123.9	115.0	135.4	134.6	129.5	138.2	158.3
10	139.8	156.2	143.2	141.9	109.0	121.9	131.0	139.1	132.0	155.3	141.4	160.6
11	137.3	159.2	141.2	134.3	119.5	121.3	131.0	140.2	128.3	155.5	146.4	164.5
12	117.2	126.5	111.2	112.7	107.7	98.6	131.0	115.2	113.1	136.2	133.7	128.4
1990 01		154.2	132.2	132.3	113.5	118.9		129.2	114.0	146.7	122.8	146.3
02		172.8	119.2	135.1	104.6	114.0		134.5	130.1	146.8	153.3	162.8
03		190.6	139.2	150.1	125.9	122.9		139.3	128.8	131.0	152.7	167.2
04		192.0	122.2	140.6	130.1	113.2		134.1	129.8	159.3	158.0	156.1
05		180.9	130.2	142.9	138.3	128.6		141.6	131.9	139.8	153.9	157.7
06		185.6	139.2	142.2	140.8	128.7		131.4	133.0	165.1	162.6	164.3
07		149.1	77.1	137.2	138.9	119.5		127.0	129.7	139.6	152.7	148.9
08		163.9	139.2	133.0	113.2	70.1		97.9	36.4	112.1		141.5
09		176.6	138.2	149.6	96.5	118.8			142.0	149.0		163.4
10			142.2	164.2					136.3	149.7		163.8
11				153.0								

Saisonbereinigt

Seasonally adjusted

D saisonnalisés

1989 07	128.8	150.5	121.3	126.0	132.3	113.9	132.6	126.1	119.4	142.9	137.6	150.0
08	128.5	146.4	131.7	125.8	117.4	114.3	133.3	128.4	118.3	135.1	149.8	152.1
09	129.8	156.8	133.5	126.4	115.6	118.0	133.9	126.4	122.3	134.9	141.2	148.9
10	131.1	150.0	129.7	128.3	118.8	114.1	135.6	127.2	121.2	150.1	138.5	152.0
11	131.8	152.6	133.0	130.4	120.7	115.2	136.3	131.0	118.7	152.5	145.2	152.8
12	132.5	149.6	131.7	131.8	121.3	107.6	136.8	130.1	128.5	157.0	143.5	151.7
1990 01		152.0	131.3	134.0	114.0	117.5		127.8	114.5	139.7	131.0	153.5
02		162.6	123.0	137.0	102.5	110.4		127.1	121.6	142.0	142.1	155.3
03		175.5	130.1	141.1	117.2	112.8		133.0	121.9	129.4	143.9	159.6
04		176.3	123.8	136.0	119.1	110.6		128.4	117.9	141.2	149.7	154.3
05		171.5	127.4	142.0	117.5	118.7		138.4	120.5	135.4	142.7	158.4
06		170.2	120.2	139.6	128.3	119.7		130.3	121.1	156.0	152.9	155.8
07		181.0	127.7	141.5	131.3	116.1		129.8	118.7	144.1	147.6	156.4
08		181.4	126.7	142.6	134.8	116.6		135.2	116.4	140.6		157.8
09		171.6	121.2	144.8	97.0	113.0			128.5	154.0		154.2
10			130.0	150.4					124.3	144.1		152.2
11				149.5								

IND. STEINE UND ERDEN, GLASINDUSTRIE
IND. OF NON METALLIC MINERAL PRODUCTS
INDUSTRIE MINERAUX NON METALLIQUES

NACE 24
1985 = 100

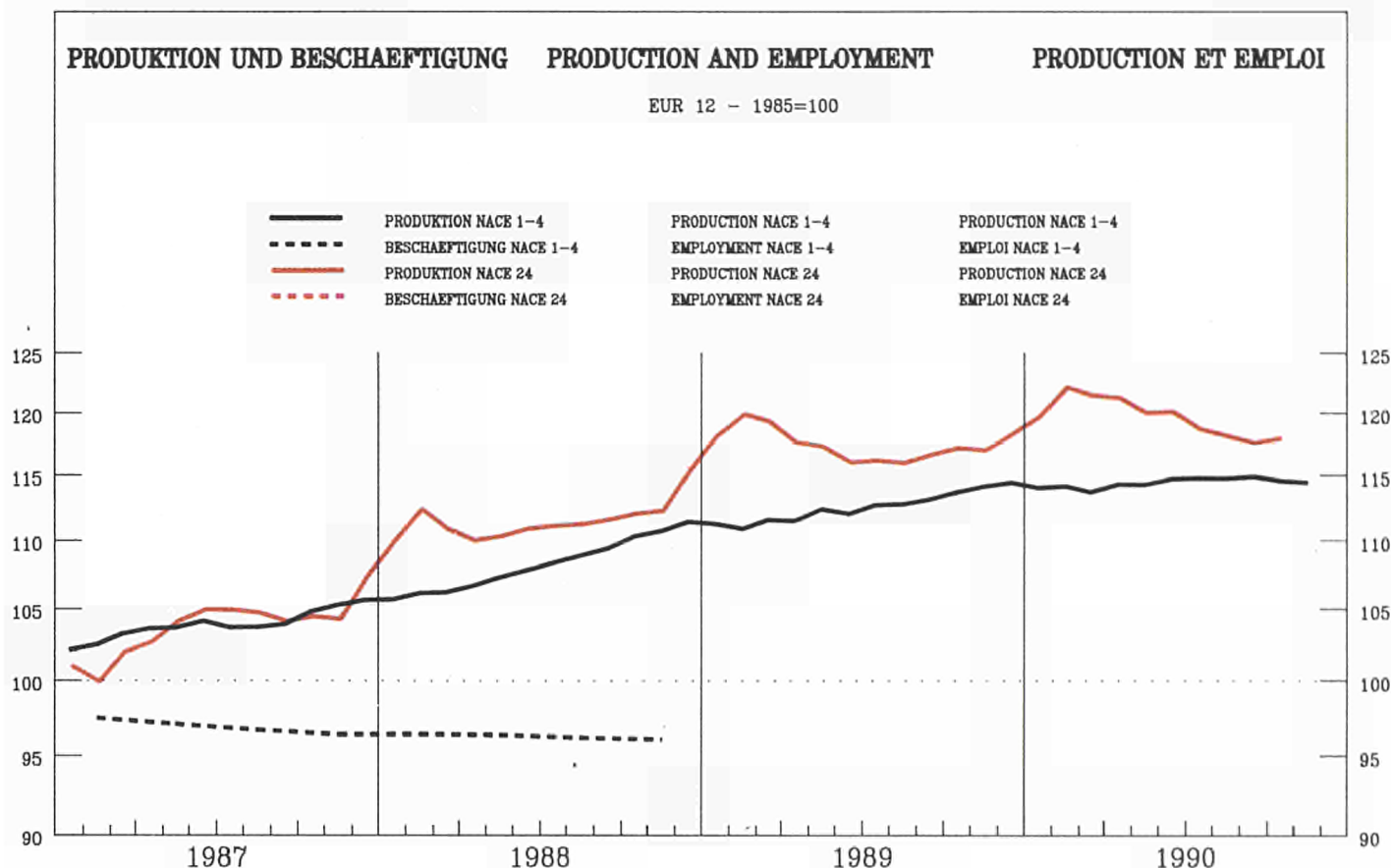

	EUR12	B	DK	D(WEST)	GR	E	F	IRL	I	L	NL	P	UK
--	-------	---	----	---------	----	---	---	-----	---	---	----	---	----

PRODUKTIONSINDIZES

INDICES OF PRODUCTION

INDICES DE PRODUCTION

Pro Arbeitstag

Per working day

Par jour ouvrable

1989 07	116.8	97.9	68.2	118.0	112.0	131.1	108.6	100.9	120.7	186.7	103.1	134.4	118.0
08	94.1	119.5	123.3	113.3	99.9	108.7	75.8	86.6	68.1	150.7	94.1	125.4	113.0
09	126.4	138.3	126.3	125.6	113.8	126.8	115.1	117.9	128.8	176.5	127.1	140.1	132.0
10	128.4	140.3	123.3	131.6	106.3	135.5	118.4	125.7	130.9	175.1	131.1	137.3	124.0
11	124.1	139.7	119.3	118.7	104.9	133.2	113.3	131.6	129.2	176.3	129.1	138.1	124.0
12	104.8	120.7	86.2	94.2	95.5	123.4	98.0	116.0	108.6	154.7	111.1	133.6	102.0
1990 01	108.4	129.5	88.2	95.2	92.7	131.1	107.6	125.7	107.5	153.1	108.1	137.4	110.0
02	116.2	128.3	86.2	98.3	105.0	128.8	115.9	113.3	127.2	165.2	115.1	142.7	118.0
03	125.8	139.7	102.3	119.1	114.0	142.3	122.9	121.1	129.0	163.3	123.1	149.9	121.0
04	124.6	135.7	97.2	117.0	111.1	135.0	121.5	136.0	130.4	179.1	136.1	151.9	118.0
05	127.8	132.2	114.3	122.5	116.0	146.2	121.1	113.2	133.2	199.6	151.1	158.0	119.0
06	129.5	140.3	113.3	121.0	114.3	146.4	124.9	118.9	133.7	205.8	137.1	153.2	125.0
07	120.6	91.9	70.2	122.4	135.4	140.9	115.5	107.1	126.0	187.3	100.1	145.1	113.0
08	93.8	116.7	119.3	118.0	104.8	114.1	76.3	87.4	67.1	150.6			108.0
09	127.0	138.1	115.3	129.1	92.0	131.2	117.4		130.9	182.2			128.0
10	128.2		121.3	137.9			119.4		130.0	184.0			121.0
11				124.4			114.4						

Saisonbereinigt

Seasonally adjusted

D saisonnalisés

1989 07	115.1	120.2	96.9	109.0	102.1	127.4	108.6	105.8	115.5	180.0	124.7	136.0	122.0
08	115.8	117.5	104.1	110.4	99.8	128.3	110.7	110.6	115.8	168.9	109.8	139.2	120.0
09	117.0	127.4	101.4	110.9	107.1	127.5	109.0	112.3	118.9	172.8	117.8	138.8	121.0
10	117.1	130.9	100.1	112.2	102.0	130.6	109.2	118.8	119.9	168.9	120.1	131.4	119.0
11	117.4	129.0	105.0	113.5	100.1	131.2	108.2	121.7	119.8	173.9	119.1	136.7	118.0
12	116.4	135.1	99.4	112.9	98.8	127.4	108.0	125.5	119.3	169.5	118.8	141.5	115.0
1990 01	121.1	142.0	110.3	118.5	106.6	134.0	115.7	129.5	120.5	177.1	124.2	138.7	119.0
02	121.7	138.5	107.7	119.2	111.4	133.0	114.2	118.4	125.2	177.5	124.2	140.5	118.0
03	123.5	140.7	114.4	123.6	112.5	135.9	116.5	120.4	123.1	166.6	122.8	148.1	120.0
04	119.2	127.0	104.0	113.8	109.1	132.1	112.6	135.7	122.8	172.5	121.6	147.7	118.0
05	121.1	122.6	109.4	117.3	113.1	139.0	113.9	108.1	123.3	179.5	119.5	150.7	118.0
06	119.8	129.8	96.7	113.6	109.4	140.2	113.1	109.3	122.2	191.1	120.4	146.9	117.0
07	119.5	118.0	102.4	115.0	124.0	135.9	115.3	114.9	121.5	180.4	117.7	147.2	116.0
08	116.9	120.0	100.7	115.6	108.0	135.4	112.1	111.3	117.8	171.8			115.0
09	118.1	128.0	92.9	115.2	91.2	132.6	112.2		119.9	178.1			117.0
10	117.8		100.1	119.1			111.6		118.8	177.8			116.0
11				119.3			110.7						

ERZEUG. U. ERSTE BEARBEITG. VON METALLEN
 PROD. AND BASIC PROCESSING OF METALS
 PROD. ET PREMIERE TRANSFORMATION DES METAUX

NACE 22
 1985 = 100

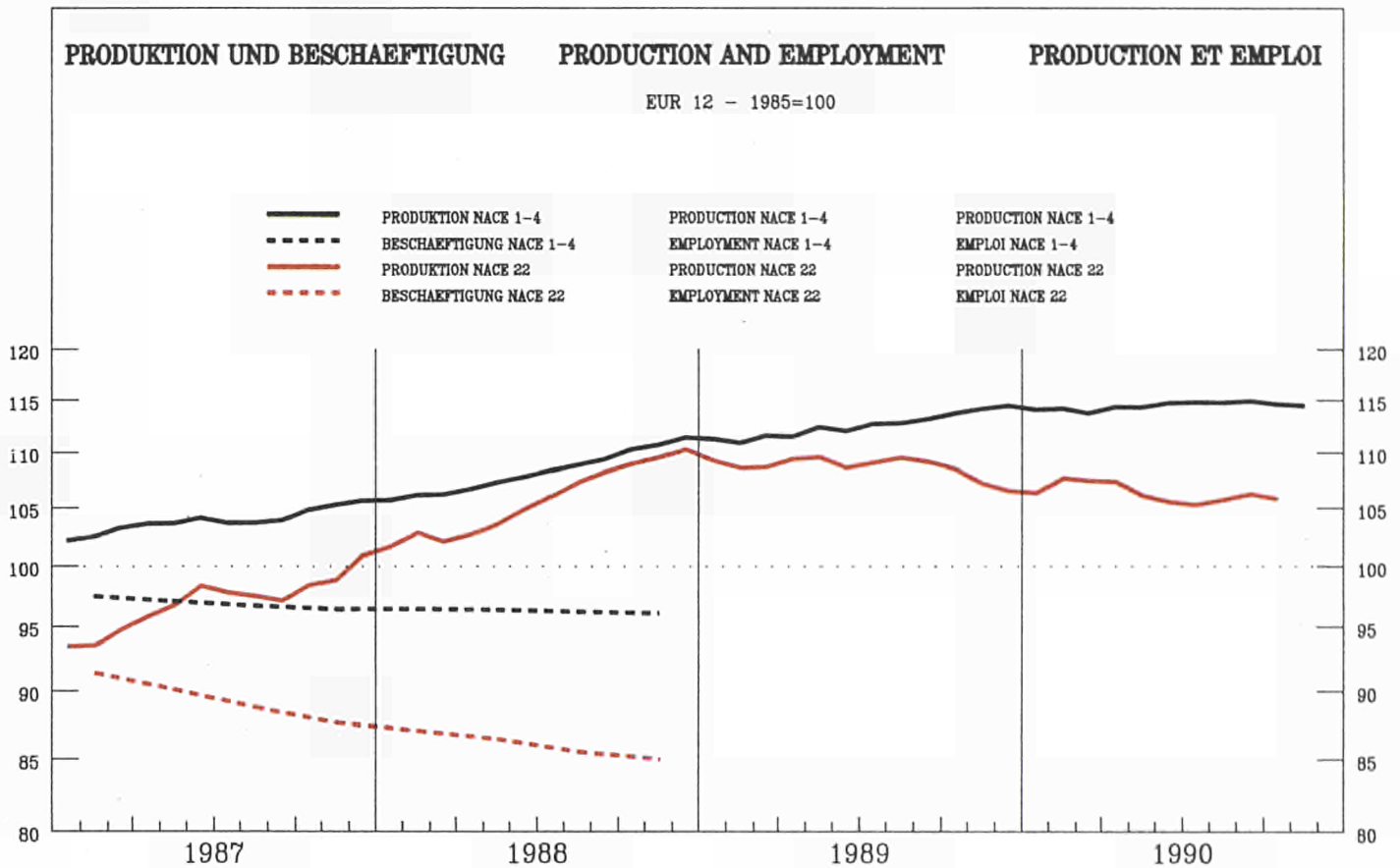

	EUR12	B	DK	D(WEST)	GR	E	F	IRL	I	L	NL	P	UK
--	-------	---	----	---------	----	---	---	-----	---	---	----	---	----

PRODUKTIONSINDIZES

INDICES OF PRODUCTION

INDICES DE PRODUCTION

Pro Arbeitstag

Per working day

Par jour ouvrable

1989 07	106.6	98.0	64.0	104.9	113.2	102.8	102.4	110.3	117.3	95.2	107.2	101.6	114.0
08	80.9	106.4	136.0	109.5	76.0	64.8	64.4	102.8	54.6	85.8	113.2	102.0	100.0
09	112.2	102.5	124.0	109.6	112.8	100.3	108.4	130.8	122.4	108.2	120.2	109.9	126.0
10	114.1	104.2	124.0	115.2	114.7	102.5	109.3	134.0	116.0	105.3	125.2	98.1	133.0
11	112.2	109.6	125.0	108.1	116.1	104.2	107.9	134.7	118.5	102.4	114.2	102.7	130.0
12	95.4	98.4	87.0	88.5	99.4	92.0	89.4	120.9	104.9	96.9	110.2	94.1	105.0
1990 01	106.0	112.2	113.0	101.0	103.4	104.0	105.3	127.8	105.4	100.5	113.2	113.4	116.0
02	109.5	113.3	107.0	99.6	111.3	97.5	109.1	132.6	117.4	101.3	120.2	103.0	132.0
03	117.2	120.1	132.0	110.9	108.9	105.9	112.8	137.4	124.3	101.9	115.2	124.9	143.0
04	110.8	113.3	114.0	100.9	98.4	98.2	110.2	123.2	123.8	103.0	133.2	117.5	126.0
05	111.5	114.1	127.0	104.9	111.6	102.8	110.9	132.5	120.8	100.5	122.2	127.5	120.0
06	112.9	108.2	123.0	99.8	116.5	100.6	116.4	129.0	115.3	107.2	130.2	121.2	145.0
07	101.6	84.1	73.0	99.3	111.7	90.0	98.1	111.2	109.0	98.3	112.2	121.5	120.0
08	78.4	97.4	135.0	101.1	75.0	63.1	69.9	101.5	51.5	75.9	113.2		96.0
09	111.0	108.5	117.0	106.1	94.0	101.2	111.3		117.0	104.4			128.0
10	112.0		112.0	111.6			108.8		112.7	97.2			119.0
11				103.6			105.0						

Saisonbereinigt

Seasonally adjusted

D saisonnalisés

1989 07	109.3	116.5	112.9	105.7	117.0	98.2	104.3	113.9	117.1	103.7	117.4	105.7	122.0
08	109.8	111.4	121.0	112.2	104.1	106.4	107.5	135.7	106.5	113.2	117.6	109.6	123.0
09	109.5	98.5	107.7	107.3	109.4	99.4	104.4	125.3	117.8	109.3	118.4	121.6	124.0
10	108.1	101.8	112.8	108.9	109.1	96.8	102.6	122.7	110.7	102.1	123.3	99.6	124.0
11	107.8	102.1	121.1	107.2	108.0	100.3	104.3	129.4	110.7	100.4	116.8	95.0	121.0
12	105.5	104.5	105.2	106.0	102.6	95.5	98.4	126.8	109.1	99.4	115.3	98.6	122.0
1990 01	106.1	107.2	124.2	104.0	103.1	100.4	104.6	133.9	106.1	98.7	111.6	112.4	122.0
02	107.3	113.8	118.7	101.5	107.1	104.6	104.3	126.7	109.7	100.5	117.1	99.0	120.0
03	109.6	116.1	126.2	103.8	109.0	100.8	104.1	126.3	115.2	98.7	111.6	120.0	128.0
04	105.4	108.2	110.2	100.2	99.5	92.8	101.1	123.7	113.5	95.9	129.8	105.5	125.0
05	107.0	109.3	113.0	103.8	106.8	94.2	104.4	134.1	109.9	92.2	117.7	121.0	128.0
06	105.8	107.7	104.9	97.7	109.3	93.5	105.9	121.6	107.5	100.5	126.1	117.5	130.0
07	103.7	102.8	119.6	98.8	112.5	86.3	100.4	118.0	106.3	103.8	121.2	121.0	128.0
08	106.3	102.4	119.8	100.8	100.9	101.6	109.5	131.6	105.4	100.0	117.8		117.0
09	107.2	105.0	102.6	102.3	92.0	98.0	106.1		110.5	103.2			126.0
10			104.9	103.4			102.8		107.2	93.1			111.0
11	105.2			101.4			101.7						

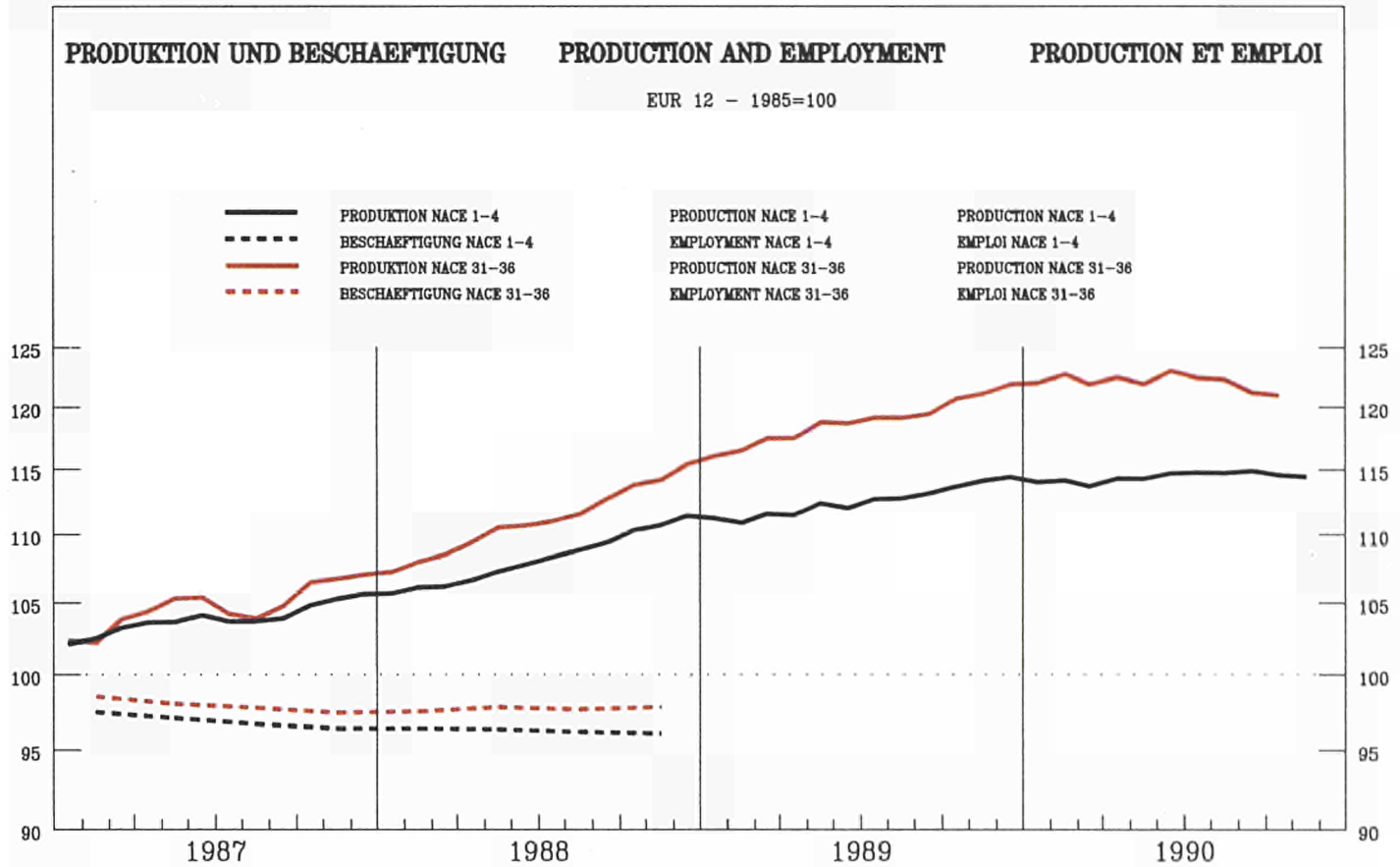

	EUR12	B	DK	D(WEST)	GR	E	F	IRL	I	L	NL	P	UK
--	-------	---	----	---------	----	---	---	-----	---	---	----	---	----

PRODUKTIONSINDIZES

INDICES OF PRODUCTION

INDICES DE PRODUCTION

Pro Arbeitstag

Per working day

Par jour ouvrable

1989 07	114.9	86.2	62.9	108.6	93.6	157.1	115.7	179.4	132.1	124.8	91.9	118.0	111.0
08	79.1	105.2	112.3	99.0	68.1	42.2	73.5	144.4	43.4	84.7	91.9	51.7	106.0
09	125.9	117.7	118.4	123.0	96.3	156.5	115.9	184.8	138.0	118.4	110.7	112.4	126.0
10	128.6	112.3	117.3	128.4	101.6	160.0	120.6	189.6	136.2	127.8	119.8	121.6	125.0
11	130.7	120.0	126.5	125.3	111.2	166.0	125.4	203.9	141.1	138.7	119.8	120.6	129.0
12	122.1	101.5	119.9	122.8	108.7	130.2	117.4	203.2	127.3	116.6	121.8	128.3	119.0
1990 01	116.7	119.5	107.6	111.7	93.0	150.2	120.5	185.2	120.3	101.1	106.8	110.1	111.0
02	124.3	121.7	109.4	117.3	103.3	142.0	120.7	207.5	137.7	116.2	110.8	117.2	126.0
03	132.8	129.1	124.3	131.2	102.8	156.4	122.9	214.4	136.6	117.6	112.8	121.6	138.0
04	123.4	116.6	106.3	118.9	99.5	135.3	121.3	174.8	139.4	133.4	122.7	132.2	118.0
05	125.6	116.7	108.6	122.0	109.7	165.4	122.2	189.6	134.0	135.1	119.7	127.3	119.0
06	128.4	124.8	115.4	124.1	100.5	163.8	125.8	213.7	134.7	135.1	121.7	126.5	124.0
07	118.9	83.0	67.9	115.8	97.1	161.1	117.9	166.5	130.0	134.4		125.3	113.0
08	83.0	98.0	111.4	106.0	69.7	44.8	77.5	162.3	46.6	89.7			107.0
09	127.2	126.7	111.9	129.8	83.0	145.4	117.6		133.3	126.9			124.0
10	127.9		114.9	137.5			120.4		124.5	132.7			123.0
11				132.0			120.9						

Saisonbereinigt

Seasonally adjusted

D saisonnalisés

1989 07	119.2	114.1	106.2	116.9	101.9	137.8	113.4	192.2	126.4	118.9	107.0	108.0	122.0
08	117.6	112.3	110.5	115.8	99.8	140.0	114.5	172.1	121.4	113.0	106.1	105.5	121.0
09	120.3	111.8	107.9	117.3	92.6	143.3	114.1	181.7	129.8	121.5	110.2	113.3	121.0
10	120.2	108.9	111.5	117.6	97.7	141.1	115.4	193.4	128.0	114.6	110.0	116.3	121.0
11	121.2	111.4	116.7	117.9	101.6	148.4	116.2	197.4	129.8	131.2	111.5	114.4	118.0
12	121.4	109.8	107.8	118.8	91.8	135.8	117.2	197.9	129.8	116.4	117.1	119.4	121.0
1990 01	122.5	116.4	117.5	122.1	104.2	154.6	119.1	194.1	124.7	112.2	112.3	113.5	121.0
02	121.7	114.8	112.3	120.6	103.5	140.2	117.4	200.1	128.6	121.2	114.1	115.3	120.0
03	123.6	124.0	117.9	123.3	98.2	149.2	118.0	199.3	127.3	118.4	113.3	116.1	123.0
04	120.1	111.3	109.8	117.5	95.3	132.7	115.8	181.5	128.7	131.0	115.8	124.3	124.0
05	123.2	114.2	111.2	124.8	103.3	149.6	118.1	183.9	123.7	125.6	115.6	115.6	124.0
06	121.9	123.0	102.1	121.6	95.1	147.4	117.8	195.8	123.6	129.7	115.5	116.6	122.0
07	123.3	111.5	112.3	124.4	103.9	145.5	116.3	181.8	124.4	126.4		117.3	122.0
08	122.1	107.3	110.2	122.7	100.9	141.3	118.1	190.3	125.8	119.6			119.0
09	121.6	119.8	103.5	124.0	83.8	136.0	116.6		124.9	128.1			118.0
10	120.0		109.5	126.3			116.3		117.4	120.2			118.0
11				124.9			113.3						

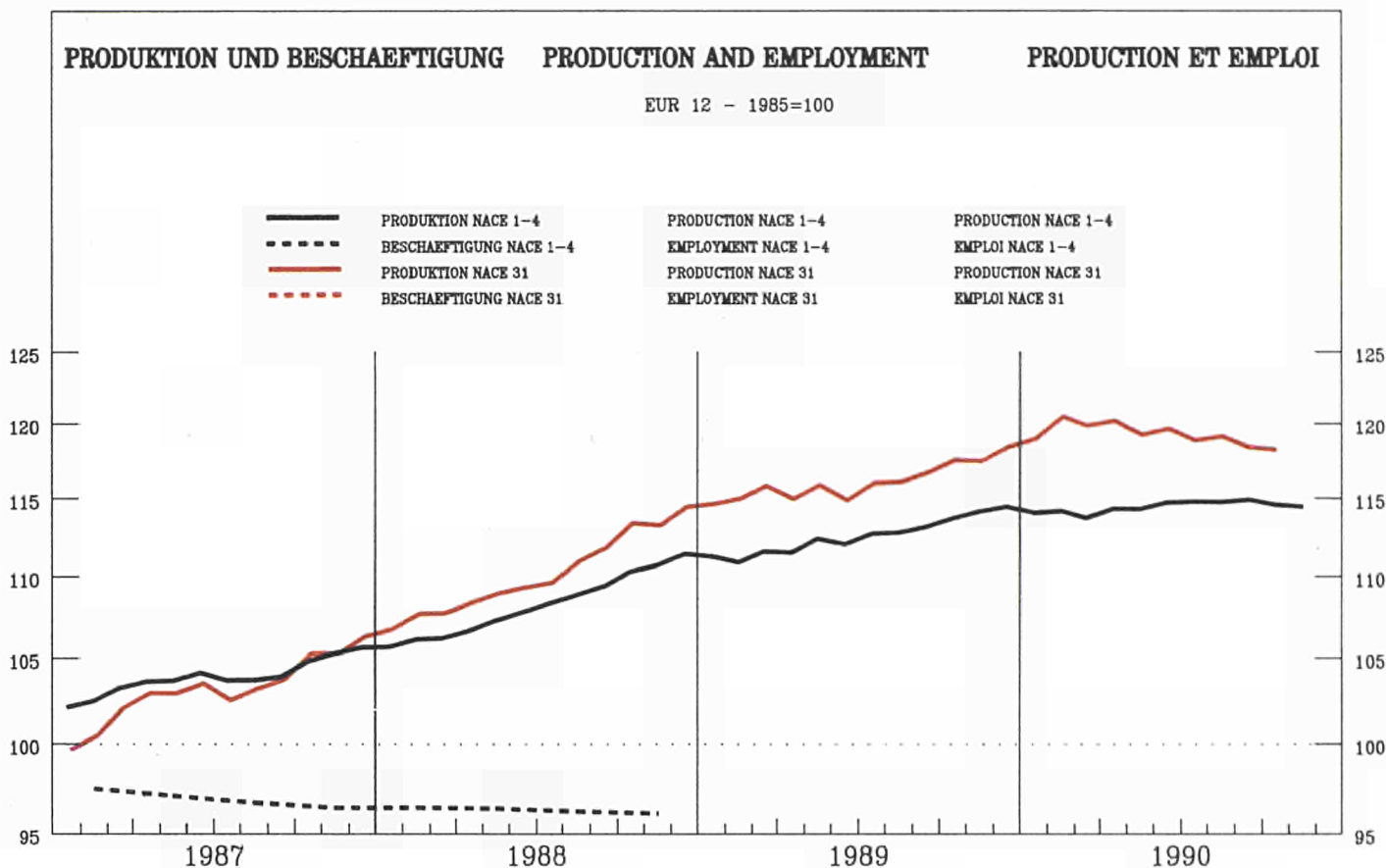

	EUR12	B	DK	D(WEST)	GR	E	F	IRL	I	L	NL	P	UK
--	-------	---	----	---------	----	---	---	-----	---	---	----	---	----

PRODUKTIONSINDIZES

INDICES OF PRODUCTION

INDICES DE PRODUCTION

Pro Arbeitstag

Per working day

Par jour ouvrable

1989	07	113.4	81.1	70.1	105.2	98.9	136.7	118.3	97.6	129.5	148.6	103.9	128.5	105.0
	08	71.6	102.2	133.1	107.0	64.9	52.6	56.2	73.3	39.2	107.8	97.9	77.6	100.0
	09	124.6	103.5	136.1	121.5	82.3	141.4	126.6	104.6	133.4	142.9	120.9	110.5	116.0
	10	128.5	96.6	131.1	130.3	87.7	146.3	129.0	103.8	130.4	147.2	127.9	126.2	122.0
	11	128.3	105.3	139.1	126.7	79.3	147.3	128.2	100.4	133.0	161.8	126.9	128.8	123.0
	12	109.1	86.3	109.1	110.9	83.5	117.0	112.4	95.5	112.4	130.1	120.9	147.8	93.0
1990	01	117.9	111.2	122.1	119.7	69.6	137.5	122.6	97.5	117.7	125.2	107.9	104.2	108.0
	02	124.0	110.3	121.1	118.3	80.4	137.4	124.1	102.4	133.7	134.0	117.9	132.0	122.0
	03	128.5	112.1	142.1	131.2	84.1	144.8	126.2	105.8	129.9	127.0	117.9	123.4	124.0
	04	123.3	105.1	115.1	120.5	75.5	125.7	123.6	101.7	137.2	151.2	131.9	152.9	111.0
	05	124.3	106.1	117.1	125.6	93.5	150.8	123.5	103.5	128.7	140.6	128.9	134.8	108.0
	06	124.6	112.0	127.1	121.2	87.4	149.3	133.1	108.9	121.2	151.2	134.9	128.8	117.0
	07	117.2	79.4	73.1	116.3	75.3	143.8	122.3	99.0	123.0	122.3		132.2	106.0
	08	73.5	86.5	131.1	116.4	51.8	60.8	58.3	79.2	39.1	103.8			100.0
	09	126.8	110.0	125.1	132.3	58.3	137.7	126.4		130.5	147.2			113.0
	10	127.8		135.1	141.2			126.7		117.2	159.7			118.0
	11				133.6			120.6						

Saisonbereinigt

Seasonally adjusted

D saisonnalisés

1989	07	115.3	106.9	120.7	112.9	98.2	125.9	113.2	97.2	122.7	140.2	117.1	113.0	111.0
	08	115.9	104.5	123.2	117.5	90.6	125.6	115.8	98.1	116.3	139.7	111.5	122.0	112.0
	09	116.7	98.3	117.9	114.4	77.5	134.2	116.2	99.4	123.4	136.6	117.8	109.2	116.0
	10	117.2	94.5	120.6	116.4	82.2	130.6	120.3	97.9	121.6	130.9	118.5	124.3	112.0
	11	118.4	96.7	127.9	120.0	76.8	133.0	120.2	94.3	121.7	152.1	118.2	127.9	111.0
	12	116.5	92.7	111.4	116.0	81.4	125.3	118.5	101.2	123.0	139.9	120.7	139.7	111.0
1990	01	120.0	108.0	130.2	124.8	83.4	140.9	122.2	101.9	118.1	139.2	115.5	115.4	111.0
	02	120.0	104.7	127.3	121.5	80.3	133.5	120.3	101.4	123.5	139.2	120.5	131.6	113.0
	03	121.0	108.7	138.3	125.2	79.0	137.4	119.8	101.9	118.8	132.2	119.1	120.7	115.0
	04	118.1	103.1	121.8	120.0	71.9	122.3	117.2	99.6	125.8	147.0	123.0	142.0	112.0
	05	121.0	104.1	121.6	127.8	79.2	138.6	119.0	100.0	119.5	136.5	124.4	124.0	112.0
	06	118.2	109.0	113.3	121.4	76.5	138.8	120.5	103.6	112.8	141.7	125.9	123.2	114.0
	07	119.3	104.3	122.6	124.9	72.4	133.5	119.1	100.4	114.8	117.2		121.6	112.0
	08	118.6	91.6	123.2	126.4	74.8	135.3	119.1	103.6	117.6	134.6			112.0
	09	119.0	104.7	110.5	125.5	60.1	130.5	116.4		119.7	139.0			112.0
	10	117.0		123.9	127.9			117.9		109.2	139.1			109.0
	11				127.1			113.0						

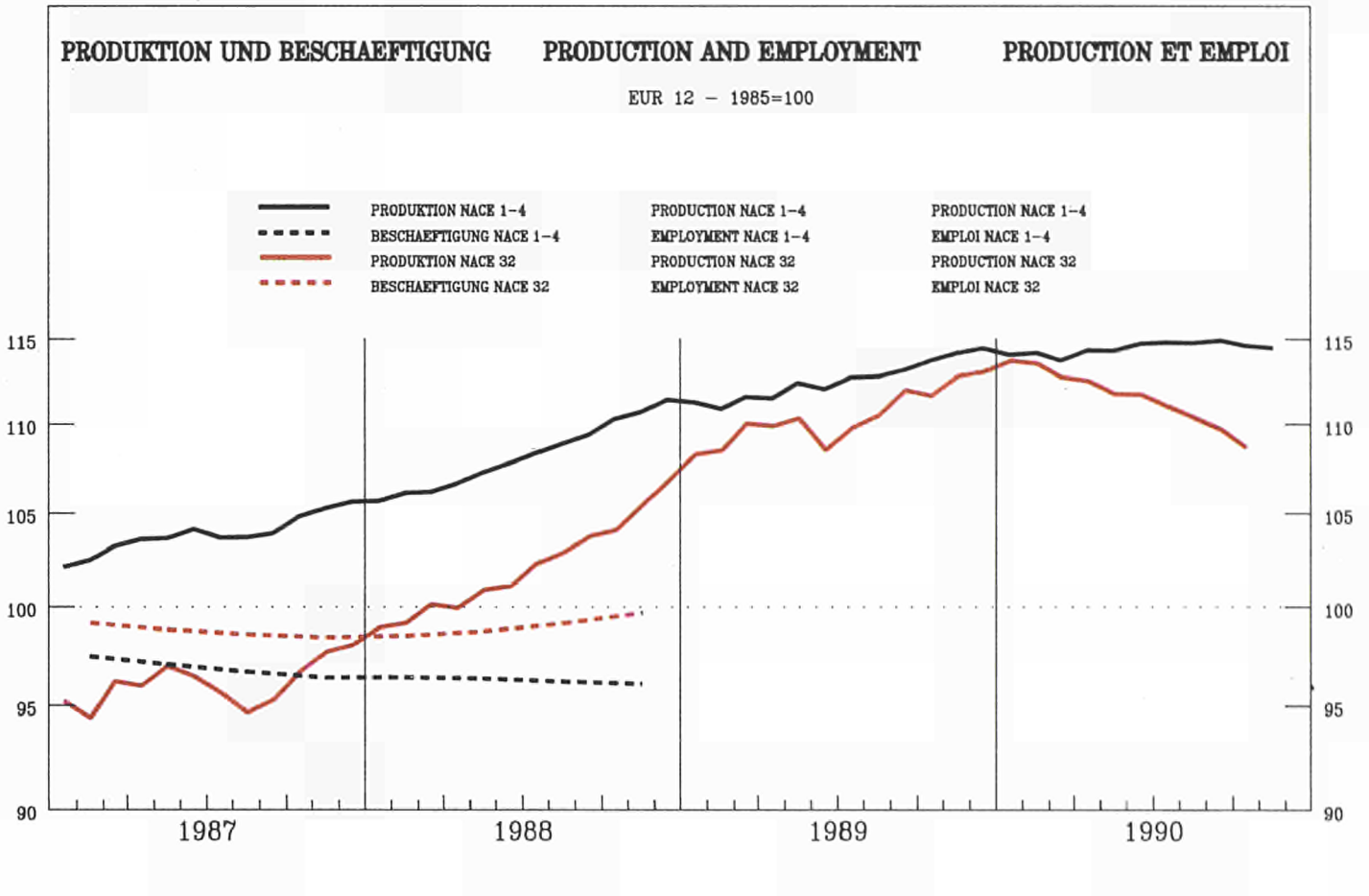

	EUR12	B	DK	D(WEST)	GR	E	F	IRL	I	L	NL	P	UK
--	-------	---	----	---------	----	---	---	-----	---	---	----	---	----

PRODUKTIONSINDIZES

INDICES OF PRODUCTION

INDICES DE PRODUCTION

Pro Arbeitstag

Per working day

Par jour ouvrable

1989 07	105.1	89.5	63.1	112.2	90.7	141.8	64.2	109.8	136.2	100.6	101.9	125.4	105.0
08	73.1	101.9	101.2	100.0	66.5	40.0	46.5	99.2	42.1	71.1	101.9	62.6	98.0
09	115.9	123.1	109.2	122.2	90.5	143.3	87.7	120.6	128.7	93.5	101.9	116.1	113.0
10	117.7	116.4	100.2	122.5	116.8	135.4	93.9	117.2	134.0	102.7	124.9	129.5	111.0
11	118.9	125.5	112.2	122.9	175.5	145.8	91.7	119.6	134.6	118.8	124.9	126.8	113.0
12	124.7	107.8	126.2	149.0	110.2	113.8	85.4	111.9	133.1	109.2	124.9	135.3	114.0
1990 01	100.6	116.6	102.2	100.0	85.4	113.3	79.7	109.5	112.8	71.1	109.9	113.7	102.0
02	113.3	124.0	103.2	111.5	95.1	112.2	90.9	117.2	133.1	93.4	109.9	124.1	118.0
03	122.3	133.6	120.2	128.2	92.8	123.8	92.6	127.9	132.9	93.9	109.9	140.1	127.0
04	115.5	122.6	101.2	117.2	93.9	108.6	90.5	120.4	136.7	108.9	121.9	140.3	115.0
05	114.3	119.8	104.2	122.6	109.7	137.2	75.6	120.7	132.3	124.3	121.9	128.0	112.0
06	120.1	121.7	108.2	131.9	107.3	135.7	78.7	131.9	133.5	110.4	121.9	135.6	121.0
07	107.1	86.8	64.1	119.2	78.9	142.4	61.9	105.4	132.5	137.1	133.4	108.0	99.0
08	71.3	100.1	99.2	105.8	59.8	41.0	36.5	94.1	41.1	95.4			
09	114.5	122.4	102.2	128.2	84.6	137.6	74.9		123.3	104.4			114.0
10	113.8		101.2	130.0			77.7		120.6	102.2			112.0
11				129.1			70.9						

Saisonbereinigt

Seasonally adjusted

D saisonnalisés

1989 07	107.6	114.1	104.5	116.3	103.5	117.7	73.6	116.9	123.7	97.3	109.8	114.7	110.0
08	112.3	110.4	103.4	115.9	91.7	121.2	99.2	122.6	118.4	83.2	109.9	114.1	110.0
09	111.6	119.3	100.0	118.2	89.2	125.8	86.7	121.1	123.9	106.8	109.9	125.0	109.0
10	112.0	115.1	103.1	116.7	110.8	117.6	86.0	116.8	127.6	89.1	114.6	122.4	109.0
11	111.3	117.7	107.6	116.7	143.2	128.6	84.1	117.5	123.9	112.0	115.0	121.2	109.0
12	115.1	115.6	109.7	123.1	95.7	114.9	92.2	122.2	124.4	90.1	115.4	117.0	114.0
1990 01	112.7	115.8	115.3	121.4	105.3	125.2	84.5	112.0	121.7	82.6	115.3	122.6	114.0
02	113.2	117.2	105.4	121.8	101.8	117.7	82.1	110.4	125.4	101.5	115.8	122.3	114.0
03	114.6	128.7	107.1	122.6	91.0	125.3	84.5	120.0	124.3	96.8	116.6	129.8	115.0
04	110.3	117.0	99.7	118.1	89.1	108.9	72.9	111.9	124.1	113.9	117.5	129.4	116.0
05	112.6	115.3	104.2	127.8	112.8	125.6	69.1	116.0	119.9	112.7	117.8	121.3	116.0
06	112.3	120.4	93.8	125.6	102.4	125.1	73.2	122.2	118.6	113.4	118.4	123.0	114.0
07	110.2	112.7	105.3	124.2	92.1	120.9	71.0	112.8	115.6	126.8		121.2	113.0
08	110.6	110.4	101.6	122.4	87.6	121.1	83.5	116.0	117.4	108.0			111.0
09	110.3	117.7	94.7	124.4	85.7	119.1	72.6		119.0	116.4			110.0
10	108.1		104.3	124.8			68.6		115.2	95.9			109.0
11				123.2			64.0						

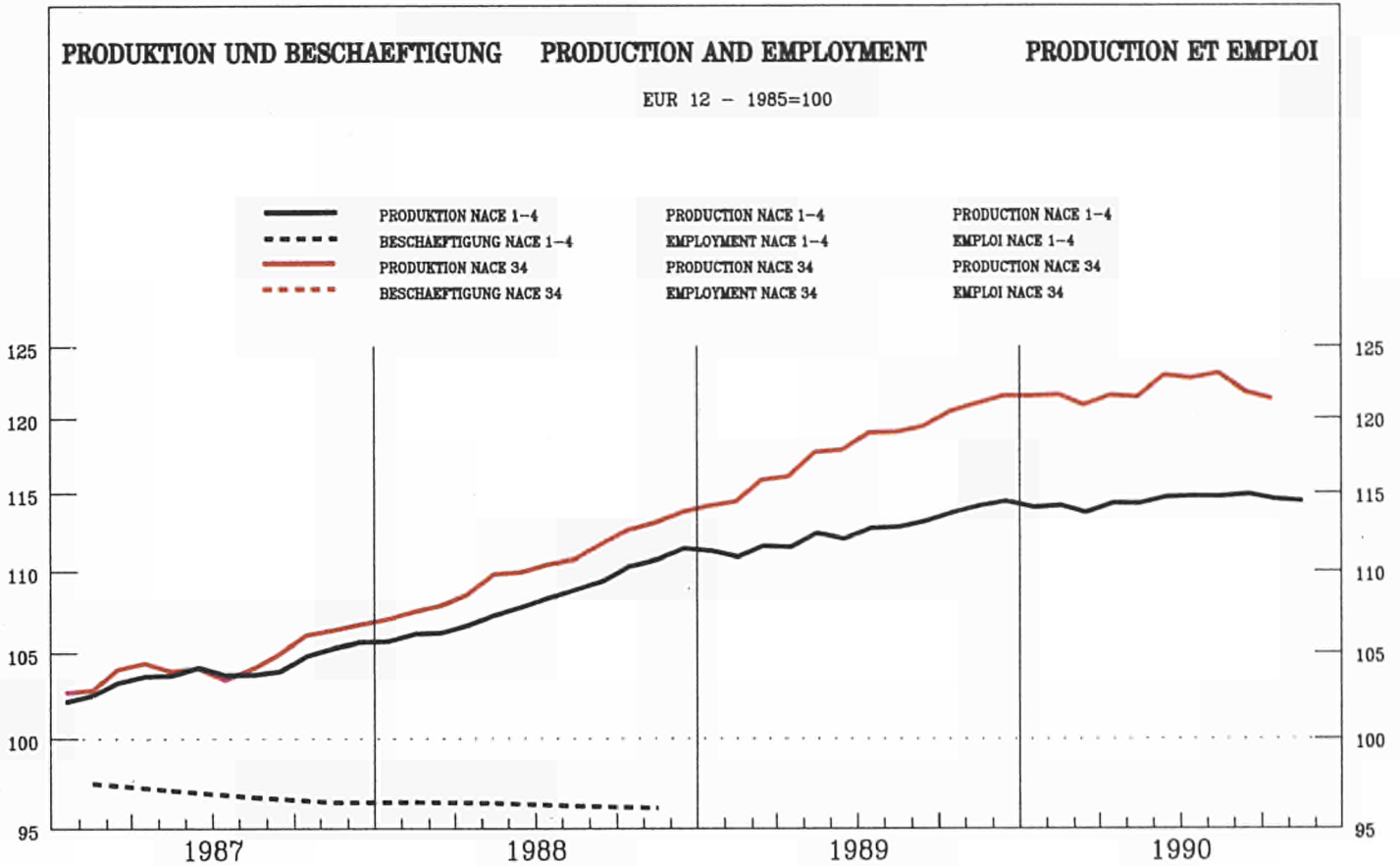

	EUR12	B	DK	D(WEST)	GR	E	F	IRL	I	L	NL	P	UK
--	-------	---	----	---------	----	---	---	-----	---	---	----	---	----

PRODUKTIONSINDIZES

INDICES OF PRODUCTION

INDICES DE PRODUCTION

Pro Arbeitstag

Per working day

Per jour ouvrable

1989 07	113.5	73.5	65.0	117.6	89.6	173.0	105.7	225.6	124.8	125.9	79.0	97.0	109.0
08	85.7	96.7	128.0	106.8	42.1	46.8	100.9	207.1	37.3	60.9	81.0	27.2	108.0
09	125.3	119.8	132.0	128.0	88.2	163.4	102.5	212.2	140.2	111.4	115.0	104.1	127.0
10	129.1	114.4	137.0	134.1	87.8	174.6	109.6	229.8	136.5	139.3	116.0	101.8	128.0
11	130.9	119.5	155.0	130.4	97.6	181.3	115.9	242.8	139.9	124.6	118.0	106.9	131.0
12	121.8	111.2	139.0	123.7	89.7	159.3	114.4	208.2	121.0	93.1	123.0	123.8	115.0
1990 01	115.2	110.1	115.0	113.3	76.4	152.3	113.5	221.1	116.4	107.4	104.0	99.4	113.0
02	123.4	117.6	120.0	121.7	89.9	144.4	113.1	223.3	135.0	119.2	108.0	106.9	127.0
03	132.0	127.4	125.0	135.3	89.8	162.0	113.6	203.2	129.4	145.7	114.0	111.8	146.0
04	120.3	112.0	109.0	123.0	80.8	139.1	113.7	197.9	129.7	147.9	122.0	116.2	110.0
05	123.1	106.7	120.0	124.2	97.6	175.2	114.6	202.3	131.0	139.3	119.0	112.0	113.0
06	125.0	120.8	128.0	124.9	79.1	176.9	114.4	204.9	136.3	152.7	118.0	114.8	117.0
07	118.7	75.2	73.0	124.9	81.5	176.2	111.3	198.4	129.1	158.9	89.0	117.7	110.6
08	89.7	103.9	126.0	111.5	43.3	45.0	106.5	190.7	41.4	36.9	94.0		103.0
09	128.1	131.6	120.0	135.3	66.0	152.8	108.1		139.1	134.0	123.0		125.0
10	128.6		133.0	143.2			114.8		124.1	144.4			119.0
11				137.7			119.8						

Saisonbereinigt

Seasonally adjusted

D saisonnalisés

1989 07	118.7	104.6	114.0	123.9	96.6	154.6	108.0	221.5	121.4	115.8	99.6	86.7	120.0
08	118.2	101.2	121.9	121.1	93.6	158.5	108.0	227.8	118.9	120.2	101.6	85.3	120.0
09	119.8	110.4	120.6	121.5	80.3	159.4	107.9	220.4	128.7	111.7	108.6	99.0	119.0
10	119.9	106.8	122.1	123.1	84.6	151.3	108.9	229.9	124.7	136.0	103.5	96.3	122.0
11	121.2	109.6	136.0	123.5	81.4	157.9	110.3	237.1	127.0	122.3	109.4	95.7	120.0
12	121.5	115.5	115.5	123.4	75.4	149.5	110.6	214.8	130.2	117.5	118.6	114.7	119.0
1990 01	121.4	109.5	125.7	125.6	86.1	164.5	112.7	229.5	118.2	113.3	110.1	100.6	120.0
02	121.2	109.1	120.1	124.7	88.0	143.9	112.7	225.4	125.4	117.1	112.5	103.8	118.0
03	121.8	122.4	124.4	126.9	83.2	153.5	112.8	201.6	120.8	132.8	110.3	107.0	120.0
04	119.2	108.2	121.6	121.8	78.1	136.3	112.0	205.0	120.7	131.4	115.3	112.6	124.0
05	123.2	108.9	124.6	128.1	92.6	156.6	113.9	194.9	121.5	121.7	115.8	103.5	125.0
06	121.4	123.0	115.8	124.5	76.1	153.9	113.1	201.3	124.1	133.2	111.8	108.6	119.0
07	123.7	108.2	124.9	130.4	87.5	160.8	114.0	192.4	124.9	143.9	112.2	110.8	121.0
08	122.5	110.8	123.1	125.8	91.9	152.8	114.2	204.9	124.7	101.9	115.9		115.0
09	122.5	121.3	112.4	128.2	63.2	149.6	114.1		126.3	133.8	116.6		117.0
10	119.8		121.2	131.1			114.7		113.8	138.3			113.0
11				130.3			114.8						

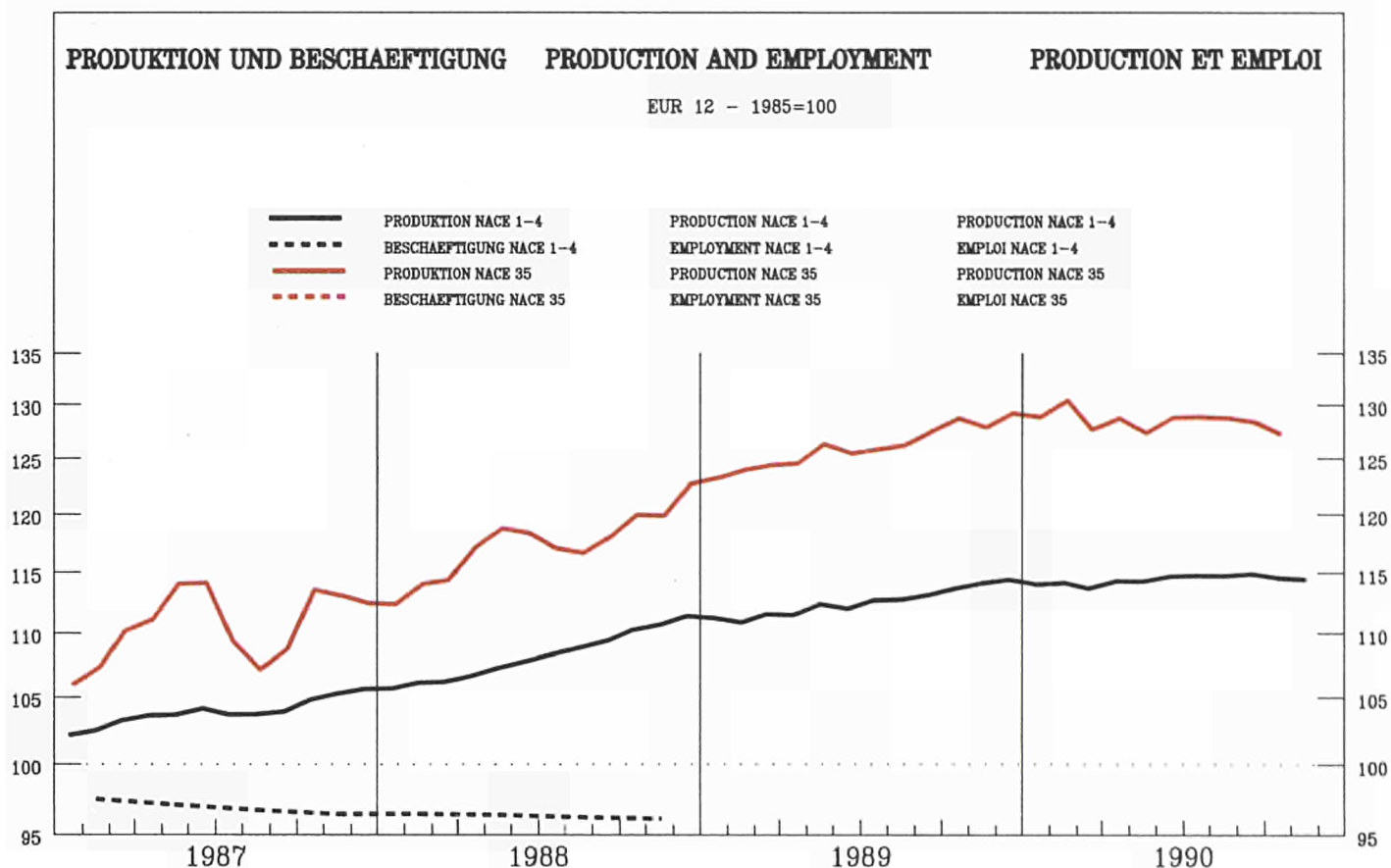

	EUR12	B	DK	D(WEST)	GR	E	F	IRL	I	L	NL	P	UK
--	-------	---	----	---------	----	---	---	-----	---	---	----	---	----

PRODUKTIONSINDIZES

INDICES OF PRODUCTION

INDICES DE PRODUCTION

Pro Arbeitstag

Per working day

Par jour ouvrable

1989 07	120.7	103.0	73.1	102.6	51.8	164.5	146.9	100.8	145.0	143.0	86.6	184.2	111.0
08	56.8	100.2	118.1	85.3	54.8	34.8	24.9	97.3	39.8	76.8	111.5	28.6	95.0
09	135.5	137.4	138.1	124.1	63.7	168.4	144.4	100.8	148.2	171.7	148.4	171.4	129.0
10	140.7	131.9	98.1	132.6	76.9	168.6	148.5	102.6	150.8	173.7	151.4	184.4	131.0
11	139.0	147.2	107.1	124.1	84.9	175.5	158.6	118.5	151.2	179.1	153.4	175.8	126.0
12	118.1	127.0	96.1	107.1	76.6	121.4	145.7	119.9	126.2	150.5	163.3	155.8	100.0
1990 01	135.4	142.8	97.1	121.8	77.8	173.3	147.9	107.8	149.6	178.9	144.4	165.0	127.0
02	135.9	137.1	107.1	124.1	66.6	157.4	147.2	120.1	159.8	191.4	151.4	137.7	125.0
03	145.1	147.7	149.1	135.8	75.1	172.4	156.5	128.7	157.4	198.0	155.4	167.8	130.0
04	133.9	127.6	112.1	119.9	73.8	147.7	151.5	119.2	158.8	179.7	161.3	181.4	125.0
05	138.1	136.0	113.1	122.7	79.6	175.6	156.3	125.4	152.7	189.9	153.4	192.2	128.0
06	137.2	144.9	127.1	121.5	78.4	174.1	161.8	114.0	142.8	187.7	161.3	190.4	124.0
07	122.3	98.0	60.1	105.9	50.0	166.9	145.0	94.3	146.8	140.0	92.6	181.0	111.0
08	62.5	96.2	129.1	94.1	90.2	25.9	32.6	92.9	47.1	67.1	100.6		97.0
09	133.5	145.9	122.1	129.5	64.8	143.8	141.1		135.8	143.4			125.0
10	139.7		114.1	144.6			135.0		133.2	150.1			138.0
11				131.7			137.2						

Saisonbereinigt

Seasonally adjusted

D saisonnalisés

1989 07	124.5	135.3	114.4	118.5	65.5	141.7	129.0	108.0	136.1	156.8	135.8	164.4	124.0
08	125.1	121.2	118.2	112.9	76.2	143.9	130.1	113.8	140.0	139.9	138.8	142.1	122.0
09	129.2	129.7	128.4	119.8	55.3	152.1	134.3	100.4	141.4	163.8	144.1	173.1	127.0
10	128.5	126.7	100.6	118.8	68.0	146.9	133.3	102.0	144.3	163.0	142.7	172.6	125.0
11	128.6	134.8	110.1	117.6	69.2	155.3	136.4	115.1	145.7	168.4	143.6	163.9	115.0
12	126.7	135.7	105.1	118.7	48.0	140.5	142.9	117.4	133.8	172.4	153.8	144.1	122.0
1990 01	132.4	136.5	110.9	121.6	93.8	162.9	139.4	109.6	143.8	165.9	144.2	156.5	124.0
02	127.6	127.7	112.8	119.4	66.4	147.8	132.7	116.7	143.7	167.8	142.8	133.8	115.0
03	131.4	139.8	131.3	122.3	76.6	156.6	138.2	121.9	141.9	175.8	142.1	154.5	123.0
04	124.1	118.4	104.6	113.6	77.9	138.7	132.8	118.7	143.2	159.5	143.4	161.6	122.0
05	130.8	131.3	104.8	121.5	83.4	154.3	140.6	120.5	138.2	174.4	142.2	159.2	124.0
06	127.2	147.3	98.2	118.4	68.1	152.9	139.2	112.5	132.6	180.3	146.8	160.6	119.0
07	128.5	129.4	101.4	122.2	69.6	148.3	131.6	102.9	138.2	158.7	141.6	155.8	120.0
08	130.9	120.7	124.2	121.0	104.0	134.2	140.0	108.2	146.8	141.2	131.4		115.0
09	126.9	136.9	109.1	124.0	64.2	127.8	136.5		130.9	144.2			119.0
10	127.4		116.9	128.4			127.5		127.9	145.7			131.0
11				124.7			122.9						

FAHRZEUGBAU OHNE KRAFTWAGEN
MANUF. OF OTHER MEANS OF TRANSPORT
CONSTR. MATER. TRANSP. AUTRE QU'AUTOMOB.

NACE 36
 1985 = 100

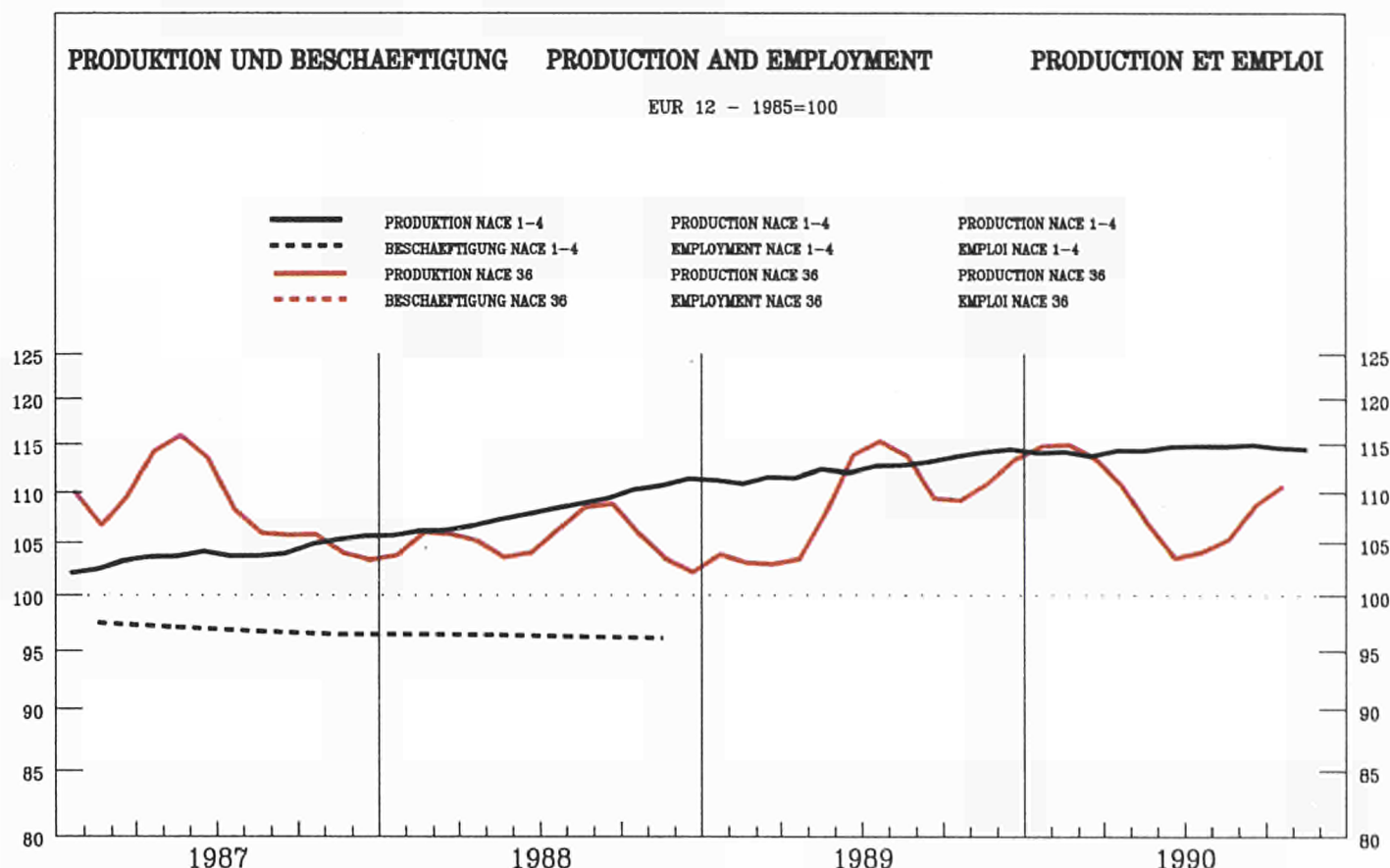

	EUR12	B	DK	D(WEST)	GR	E	F	IRL	I	L	NL	P	UK
--	-------	---	----	---------	----	---	---	-----	---	---	----	---	----

PRODUKTIONSINDIZES

INDICES OF PRODUCTION

INDICES DE PRODUCTION

Pro Arbeitstag

Per working day

Par jour ouvrable

1989 07	120.9	67.3	46.9	100.3	107.7	196.9	124.8	117.8	149.4	93.2	82.5	123.0
08	81.5	94.8	75.9	91.2	113.9	28.9	74.4	111.8	67.4	84.2	58.1	122.0
09	111.3	100.0	78.9	102.7	140.1	154.3	78.1	116.7	162.2	88.2	84.0	125.0
10	111.6	100.0	80.9	110.6	139.6	193.1	65.1	111.8	150.3	89.2	94.1	136.0
11	124.3	98.2	80.9	108.6	146.0	216.4	90.2	111.8	164.9	88.2	88.1	145.0
12	117.5	74.9	77.9	97.8	178.5	197.2	90.3	119.0	144.5	94.2	88.6	139.0
1990 01	110.1	131.8	84.9	103.9	156.3	138.4	84.3	103.4	150.5	88.2	91.7	116.0
02	113.8	125.3	87.9	108.0	168.9	140.1	75.2	118.6	164.6	94.2	92.4	132.0
03	116.3	126.8	97.8	115.2	160.6	168.0	71.0	127.6	171.4	91.2	88.8	133.0
04	110.7	123.8	90.8	108.3	168.8	140.4	66.7	129.2	173.6	102.3	87.4	126.0
05	112.4	129.8	88.9	107.6	157.9	181.2	69.2	113.4	152.0	94.2	93.8	132.0
06	102.5	138.5	91.8	109.1	87.2	172.6	54.8	145.9	161.8	99.2	89.4	112.0
07	99.4	70.8	56.9	104.7	173.2	169.0	47.3	113.9	146.6		85.4	129.0
08	79.4	112.5	81.9	97.6	129.4	30.4	56.0	112.8	67.3			128.0
09	108.6	126.0	96.8	112.3	144.6	159.7	61.5		151.3			126.0
10	115.2		94.8	117.4			78.5		153.7			137.0
11				114.5			71.9					

Saisonbereinigt

Seasonally adjusted

D saisonnalisés

1989 07	120.1	100.6	74.9	104.9	121.9	157.2	109.7	119.6	143.8	99.3	90.8	133.0
08	111.9	98.5	76.2	99.6	134.6	123.1	94.6	107.2	141.7	90.3	83.2	131.0
09	109.3	97.8	73.4	100.0	143.3	130.2	86.7	111.3	152.0	91.7	88.2	129.0
10	107.0	100.3	77.9	102.2	137.5	149.8	76.1	115.2	137.6	93.3	88.9	127.0
11	111.2	97.5	74.8	103.0	144.6	179.1	69.0	107.7	155.2	89.6	84.0	123.0
12	114.8	94.4	84.7	105.5	144.1	170.0	77.8	121.6	153.5	96.9	85.6	125.0
1990 01	114.1	114.2	82.6	106.2	159.1	157.2	87.7	117.6	154.9	90.2	90.3	126.0
02	115.6	117.6	83.5	106.9	166.5	152.4	90.6	121.0	154.0	91.8	89.1	127.0
03	115.1	111.5	91.1	107.9	153.1	173.3	83.1	124.6	158.9	92.1	84.7	128.0
04	110.0	105.9	87.7	104.7	159.4	141.3	72.9	124.5	162.4	96.2	82.1	130.0
05	107.3	112.2	87.5	108.2	154.7	158.6	64.8	118.5	139.7	90.5	86.8	133.0
06	103.1	121.6	87.8	108.4	98.4	148.8	55.3	134.1	144.9	96.8	80.8	136.0
07	100.0	106.5	87.2	110.1	182.8	129.3	41.4	116.2	145.2		91.4	135.0
08	108.9	117.4	84.3	107.1	150.7	137.6	68.8	110.0	147.5			133.0
09	106.9	122.9	93.1	110.3	147.8	142.0	64.7		143.3			129.0
10	110.3		92.8	110.0			82.5		144.0			126.0
11				109.6			56.9					



VERGLEICH EUR-12, USA, JAPAN

COMPARISON EUR-12, USA, JAPAN

COMPARAISON EUR-12, USA, JAPAN

1985 = 100

	1989 12	1990 01	02	03	04	05	06	07	08	09	10	11	%A	%B
NACE 1-4														
GESAMTE INDUSTRIE OHNE BAUINDUSTRIE					TOTAL INDUSTRY EXCLUDING CONSTRUCTION					ENSEMBLE DE L'INDUSTRIE SANS BATIMENT				
EUR12	108.1	108.5	108.7	108.8	109.2	109.3	109.3	109.4	110.2	110.8			3.3	0.6
USA														
J														
INT														
ROHSTOFF UND HALBWAREN					INTERMEDIATE GOODS					BIENS INTERMEDIAIRES				
EUR12	101.3	101.7	101.6	101.6	101.8	101.8	101.6	101.5	102.8	103.7			3.4	0.9
USA														
J														
INV														
INVESTITIONSGUETER					CAPITAL GOODS INDUSTRIES					BIENS D'INVESTISSEMENT				
EUR12	117.0	118.0	118.5	118.8	119.4	119.7	120.0	120.2	120.5	120.8			3.8	0.2
USA														
J														
CON														
VERBRAUCHSGUETER					CONSUMER GOODS					BIENS DE CONSOMMATION				
EUR12	114.0	114.5	114.7	114.9	115.4	115.7	115.9	116.1	116.4	116.6			2.7	0.2
USA														
J														
EXT														
BERGBAU UND GEWINNUNG VON STEINEN UND ERDEN					MINING AND QUARRYING					INDUSTRIES EXTRACTIVES				
EUR12	81.9	82.9	83.0	83.2	84.5	84.4	84.3	84.5	84.9	85.1			7.1	0.3
USA														
J														
MAN														
BE- UND VERARBEITENDES GEBERBE					MANUFACTURING INDUSTRIES					INDUSTRIES MANUFACTURIERES				
EUR12	110.4	110.9	111.0	111.2	111.5	111.7	111.7	111.8	112.7	113.5			3.2	0.6
USA	108.3	110.0	109.5	109.2	109.2	109.5	109.2	109.2	111.8	114.1	117.0			
J	94.8	94.8												
NACE 22														
ERZUG.U.ERSTE BEARBEITG V.METALLEN					PROD./BASIC PROCESSING OF METALS					PRODUCT./PREM.TRANSF.DES METAUX				
EUR12	108.1	107.2	106.5	107.0	106.9	107.0	106.1	106.0	106.0	105.9			-5.3	-0.1
USA	118.8	118.6	117.2	118.8	120.1	120.4	119.4	119.8	121.8	122.4	122.2			
J	98.0	97.6												
NACE 24														
IND.STEINE U.ERDEN/GLASINDUSTRIE					IND OF NON METALLIC MINERAL PROD					INDUSTRIE MINERAUX NON METALLIQU.				
EUR12	115.3	116.3	117.1	118.2	118.7	119.1	119.3	119.7	120.0	120.3			4.9	0.2
USA	104.2	104.8	104.9	105.2	105.2	105.4	105.5	105.4	105.5	105.9	106.2			
J	100.9	101.3												
NACE 25-26														
CHEM.INDUSTRIE INCL.CHEMIEFASERN					CHEM.INDUS. INCL. MAN MADE FIBRE					IND.CHIMIQUE+FIBRES ARTIFICIELL.				
EUR12	103.2	103.4	103.8	103.8	103.9	104.0	104.1	104.0	104.1	104.4			0.7	0.3
USA	116.2	116.0	115.9	115.3	115.0	115.4	115.7	115.6	115.4	119.9	123.5			
J	91.7	91.7												
NACE 31-36														
METALLVERARB.IND.OHNE FEINMECHAN					METAL TRANSF.IND.EXCL.INSTR.ENG.					IND.TRANSF.MET.SAUF MECAN.PRECIS				
EUR12														
USA														
J														
NACE 31														
HERSTEL. VON METALLERZEUGNISSEN					MANUFACT. OF METALLIC ARTICLES					FABRICAT.D'OUVRAGES EN METAUX				
EUR12	117.1	118.0	118.4	118.8									4.2	0.3
USA	111.0	111.0	111.1	111.2	111.3	111.7	111.8	111.6	111.9	111.7	112.1			
J	104.1	104.2												
NACE 32														
MACHINENBAU					MECHANICAL ENGINEERING					CONSTRUCTION DE MACHINES				
EUR12	120.6	122.1	122.7	123.0	123.8	124.2	124.7	125.0	125.2	125.5			4.9	0.2
USA														
J	101.1	101.2												
NACE 34														
ELEKTROTECHNIK					ELECTRICAL ENGINEERING					CONSTR.ELECTRIQU.ET ELECTRONIQUE				
EUR12	110.3	110.8	111.1	111.5	112.0	112.2	112.4	112.4	112.7	112.9			2.6	0.1
USA	108.0	108.5	108.2	108.5	108.6	108.6	108.8	108.9	108.8	108.8	108.9			
J	82.3	82.1												
NACE 35														
BAU V.KRAFTWAGEN U.EINZELTEILEN					MAN.OF MOTOR VEHICLES+THEIR PARTS					CONSTR.AUTOM.ET PIECES DETACHEES				
EUR12	119.2	120.3	120.8	121.3	121.4	121.8	122.0	122.1	122.6	122.9			3.7	0.3
USA	111.5	110.2	110.2	110.0	109.9	109.6	110.5	110.2	110.0	109.6	114.1			
J	93.6	93.5												
NACE 36														
FAHRZEUGBAU OHNE KRAFTWAGEN					MANUF.OF OTHER MEANS OF TRANSP.					CONS.MATER. TRANSP.AUTRE QU'AUTOMOB.				
EUR12														
USA														
J														
411-423														
NAHRUNGSMITTELINDUSTRIE					FOOD INDUSTRIES					INDUS. DES PRODUITS ALIMENTAIRES				
EUR12	108.6	108.2	108.0	107.9	108.1	108.3	108.4	108.4	108.3	108.0			-0.6	-0.3
USA	115.3	116.1	115.9	116.8	117.1	119.3	118.6	119.1	118.9	118.3	118.1			
J	99.1	99.2												
NACE 41/42														
NAHRUNGS U. GENUSSMITTELGEWERBE					FOOD/DRINK AND TOBACCO INDUSTRY					IND. ALIMENT.+BOISSONS ET TABAC				
EUR12	110.9	110.9	110.9	111.1	111.6	111.8	111.8	111.9	112.0	111.8			1.0	-0.1
USA	115.9	117.6	117.7	118.2	117.8	119.4	118.9	119.3	118.5	117.2	117.4			
J	100.0	100.0												
NACE 43														
TEXTILINDUSTRIE					TEXTILE INDUSTRY					INDUSTRIE TEXTILE				
EUR12	113.0	113.5	113.7	113.8	114.0	114.1	114.2	114.2	114.3	114.2			1.5	-0.1
USA														
J														

IV

BAUWERBE

BUILDING AND CIVIL ENGINEERING

BÂTIMENT ET GÉNIE CIVIL

BAUGEWERBE
BUILDING AND CIVIL ENGINEERING
BATIMENT ET GENIE CIVIL
NACE 5

1985 = 100

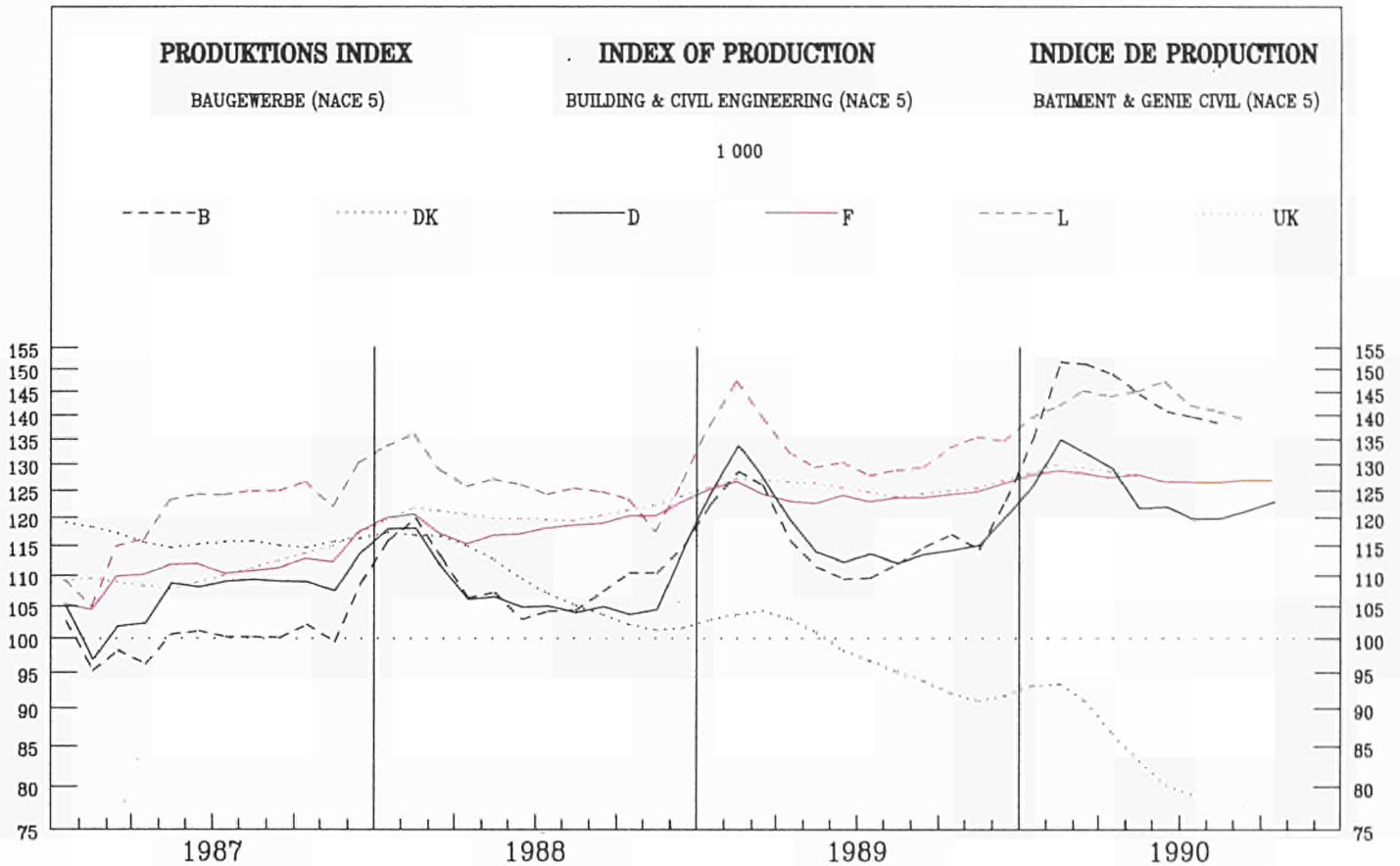

	EUR12	B	DK	D(WEST)	GR	E	F	IRL	I	L	NL	P	UK
--	-------	---	----	---------	----	---	---	-----	---	---	----	---	----

PRODUKTIONSINDIZES

INDICES OF PRODUCTION

INDICES DE PRODUCTION

Pro Arbeitstag

Per working day

Par jour ouvrable

1989	07	53.2	99.4	126.2			126.8			159.0			126.8
	08	123.7	100.6	124.9			80.2			61.3			126.8
	09	146.8	100.6	134.5			131.2			155.1			126.8
	10	135.4	100.6	143.5			134.7			154.7			125.5
	11	131.7	100.6	127.3			136.0			149.6			125.5
	12	87.3	97.0	93.0			114.8			110.6			125.5
1990	01	117.1	89.9	93.5			119.1			84.1			125.5
	02	140.4	84.0	96.8			125.1			132.2			125.5
	03	159.9	80.5	124.2			130.8			148.2			125.5
	04	154.4	79.3	125.9			135.8			159.5			126.8
	05	161.4	79.3	133.2			141.2			170.0			126.8
	06	171.2	80.5	129.6			141.3			181.1			126.8
	07	66.3	79.3	134.8			125.2			173.2			126.8
	08	151.8	81.7	126.0			82.9			61.7			
	09	167.3		138.7			136.6			167.7			
	10			154.4			134.6			162.2			
	11			132.3			137.5						

Saisonbereinigt

Seasonally adjusted

D saisonnalisés

1989	07	105.6	96.1	109.8			124.7			131.4			123.8
	08	111.1	96.1	114.9			121.6			122.8			123.8
	09	119.2	93.3	111.2			124.2			131.8			123.8
	10	114.2	91.9	114.3			124.9			133.2			125.4
	11	117.5	90.9	117.0			123.5			134.6			125.4
	12	111.2	90.1	113.8			125.7			138.4			125.4
1990	01	140.4	94.3	129.5			129.8			130.6			129.9
	02	153.8	95.0	134.3			128.3			149.1			129.9
	03	160.4	90.8	140.9			128.1			146.2			129.9
	04	139.2	87.1	121.2			128.4			140.4			127.8
	05	146.7	82.2	125.3			125.9			145.5			127.8
	06	147.4	80.0	118.3			129.9			149.4			127.8
	07	128.0	78.1	122.1			124.2			146.8			
	08	143.1	78.7	118.6			125.9			130.0			
	09	143.4		118.7			129.5			145.6			
	10			126.6			125.7			141.5			
	11			123.4			125.7						

BAUGEWERBE
BUILDING AND CIVIL ENGINEERING
BATIMENT ET GENIE CIVIL
NACE 5

Produktionsindizes - Indices of production - Indices de production

	EUR12	B	DK	D	GR	E	F	IRL	I	L	NL	P	UK
1975	:	245.8	:	106.5	:	:	125.3	:	:	146.6	:	:	88.9
1976	:	237.1	:	114.0	:	:	124.7	:	:	123.7	:	:	87.6
1977	:	234.3	:	114.8	:	:	123.8	:	:	122.1	:	:	87.3
1978	:	218.2	:	117.4	:	:	118.5	:	:	124.5	:	:	93.2
1979	:	176.7	:	123.1	:	:	117.7	:	:	133.8	:	:	93.8
1980	:	185.6	:	122.8	:	:	119.4	:	:	134.6	:	:	88.7
1981	:	152.9	95.5	112.4	:	:	118.2	:	:	131.6	:	:	81.8
1982	:	145.8	85.2	107.6	:	:	111.5	:	:	127.1	:	:	88.3
1983	:	118.3	83.6	108.9	:	:	106.4	:	:	124.4	:	:	95.1
1984	:	105.4	94.5	110.6	:	:	100.8	:	:	110.2	:	:	99.6
1985	:	100.0	100.0	100.0	:	:	100.0	:	:	100.0	:	:	100.0
1986	:	101.1	114.3	106.1	:	:	105.1	:	:	108.9	:	:	104.7
1987	:	99.0	115.8	105.7	:	:	110.6	:	:	118.2	:	:	110.7
1988	:	110.0	108.8	107.8	:	:	118.9	:	:	125.4	:	:	120.7
1989	:	115.9	97.9	118.2	:	:	124.3	:	:	135.3	:	:	125.7
Arbeitstäglich													
Per working day													
Par jour ouvrable													
1988	01	95.3	108.9	77.7	:	:	114.7	:	:	95.1	:	:	117.5
	02	91.4	101.8	72.8	:	:	113.8	:	:	107.8	:	:	117.5
	03	98.8	103.0	84.7	:	:	116.6	:	:	122.2	:	:	117.5
	04	127.2	105.3	113.4	:	:	126.3	:	:	147.3	:	:	119.1
	05	123.2	110.1	119.4	:	:	129.6	:	:	152.2	:	:	119.1
	06	134.1	112.4	121.8	:	:	129.1	:	:	152.7	:	:	119.1
	07	46.7	110.1	119.9	:	:	120.3	:	:	152.2	:	:	122.1
	08	123.4	110.1	118.5	:	:	77.9	:	:	63.7	:	:	122.1
	09	135.0	112.4	129.0	:	:	126.0	:	:	149.6	:	:	122.1
	10	129.1	111.2	134.6	:	:	129.1	:	:	144.8	:	:	122.4
	11	131.1	111.2	114.9	:	:	134.9	:	:	133.3	:	:	122.4
	12	84.9	108.9	86.5	:	:	108.2	:	:	84.0	:	:	122.4
1989	01	87.7	97.0	92.5	:	:	115.0	:	:	104.0	:	:	122.9
	02	115.4	91.1	91.3	:	:	124.4	:	:	129.4	:	:	122.9
	03	118.7	92.3	112.7	:	:	126.6	:	:	139.5	:	:	122.9
	04	127.1	95.9	121.5	:	:	127.5	:	:	147.8	:	:	125.6
	05	125.9	99.4	120.6	:	:	140.8	:	:	154.5	:	:	125.6
	06	137.4	100.6	130.2	:	:	133.4	:	:	158.2	:	:	125.6
	07	53.2	99.4	126.2	:	:	126.8	:	:	159.0	:	:	126.8
	08	123.7	100.6	124.9	:	:	80.2	:	:	61.3	:	:	126.8
	09	146.8	100.6	134.5	:	:	131.2	:	:	155.1	:	:	126.8
	10	135.4	100.6	143.5	:	:	134.7	:	:	154.7	:	:	125.5
	11	131.7	100.6	127.3	:	:	136.0	:	:	149.6	:	:	125.5
	12	87.3	97.0	93.0	:	:	114.8	:	:	110.6	:	:	125.5
1990	01	117.1	89.9	93.5	:	:	119.1	:	:	84.1	:	:	125.5
	02	140.4	84.0	96.8	:	:	125.1	:	:	132.2	:	:	125.5
	03	159.9	80.5	124.2	:	:	130.8	:	:	148.2	:	:	125.5
	04	154.4	79.3	125.9	:	:	135.8	:	:	159.5	:	:	126.8
	05	161.4	79.3	133.2	:	:	141.2	:	:	170.0	:	:	126.8
	06	171.2	80.5	129.6	:	:	141.3	:	:	181.1	:	:	126.8
	07	66.3	79.3	134.8	:	:	125.2	:	:	173.2	:	:	:
	08	151.8	81.7	126.0	:	:	82.9	:	:	61.7	:	:	:
	09	167.3	:	138.7	:	:	136.6	:	:	167.7	:	:	:
	10	:	:	154.4	:	:	134.6	:	:	162.2	:	:	:
	11	:	:	132.3	:	:	137.5	:	:	:	:	:	:
Saisonbereinigt													
Seasonally adjusted													
Désaisonnalisés													
1988	01	130.4	115.9	125.9	:	:	128.4	:	:	150.0	:	:	121.7
	02	124.9	117.7	123.0	:	:	120.3	:	:	138.1	:	:	121.7
	03	104.1	116.8	105.3	:	:	112.9	:	:	119.6	:	:	121.7
	04	109.9	115.5	105.8	:	:	117.9	:	:	128.4	:	:	119.8
	05	104.9	112.2	107.2	:	:	114.8	:	:	129.0	:	:	119.8
	06	106.7	109.8	106.5	:	:	117.4	:	:	123.7	:	:	119.8
	07	97.1	106.1	100.8	:	:	118.6	:	:	125.3	:	:	119.3
	08	108.8	105.1	107.6	:	:	118.1	:	:	123.4	:	:	119.3
	09	107.2	104.1	103.5	:	:	119.0	:	:	127.1	:	:	119.3
	10	106.3	101.6	103.6	:	:	119.3	:	:	123.3	:	:	122.2
	11	117.8	100.5	104.0	:	:	122.3	:	:	119.3	:	:	122.2
	12	107.3	101.6	105.7	:	:	119.1	:	:	109.2	:	:	122.2
1989	01	119.3	102.6	133.5	:	:	127.1	:	:	150.9	:	:	127.2
	02	141.2	104.4	135.1	:	:	129.4	:	:	153.0	:	:	127.2
	03	125.1	104.1	132.4	:	:	123.5	:	:	137.8	:	:	127.2
	04	111.6	104.1	114.7	:	:	120.0	:	:	128.5	:	:	126.3
	05	110.4	100.5	110.9	:	:	125.1	:	:	130.4	:	:	126.3
	06	112.1	98.0	115.9	:	:	122.2	:	:	128.9	:	:	126.3
	07	105.6	96.1	109.8	:	:	124.7	:	:	131.4	:	:	123.8
	08	111.1	96.1	114.9	:	:	121.6	:	:	122.8	:	:	123.8
	09	119.2	93.3	111.2	:	:	124.2	:	:	131.8	:	:	123.8
	10	114.2	91.9	114.3	:	:	124.9	:	:	133.2	:	:	125.4
	11	117.5	90.9	117.0	:	:	123.5	:	:	134.6	:	:	125.4
	12	111.2	90.1	113.8	:	:	125.7	:	:	138.4	:	:	125.4
1990	01	140.4	94.3	129.5	:	:	129.8	:	:	130.6	:	:	129.9
	02	153.8	95.0	134.3	:	:	128.3	:	:	149.1	:	:	129.9
	03	160.4	90.8	140.9	:	:	128.1	:	:	146.2	:	:	129.9
	04	139.2	87.1	121.2	:	:	128.4	:	:	140.4	:	:	127.8
	05	146.7	82.2	125.3	:	:	125.9	:	:	145.5	:	:	127.8
	06	147.4	80.0	118.3	:	:	129.9	:	:	149.4	:	:	127.8
	07	128.0	78.1	122.1	:	:	124.2	:	:	146.8	:	:	:
	08	143.1	78.7	118.6	:	:	125.9	:	:	130.0	:	:	:
	09	143.4	:	118.7	:	:	129.5	:	:	145.6	:	:	:
	10	:	:	126.6	:	:	125.7	:	:	141.5	:	:	:
	11	:	:	123.4	:	:	125.7	:	:	:	:	:	:

ROHBAUGEWERBE
CONSTRUCTION OF BUILDINGS
CONSTRUCTION DE BATIMENT

NACE 501

Produktionsindizes - Indices of production - Indices de production

	EUR12	B	DK	D	GR	E	F	IRL	I	L	NL	P	UK
1976	:	:	:	123.7	:	:	:	:	:	:	:	:	:
1977	:	:	:	121.3	:	:	:	:	:	:	:	:	:
1978	:	:	:	121.3	:	:	:	:	:	:	143.3	:	:
1979	:	:	:	126.9	:	:	:	:	:	:	136.8	:	:
1980	:	185.5	:	126.3	:	:	129.2	:	:	:	137.4	:	:
1981	:	146.4	91.5	117.2	:	:	126.8	:	:	:	118.9	:	:
1982	:	139.0	80.5	110.9	:	:	117.8	:	:	:	115.8	:	:
1983	:	113.5	80.7	115.3	:	:	110.6	:	:	:	106.2	:	:
1984	:	103.9	93.0	117.7	:	:	103.6	:	:	:	107.9	:	:
1985	:	100.0	100.0	100.0	:	:	100.0	:	:	100.0	100.0	:	:
1986	:	102.2	117.3	104.4	:	:	105.4	:	:	105.4	112.5	:	:
1987	:	102.8	118.7	104.2	:	:	108.6	:	:	105.1	114.5	:	:
1988	:	117.4	111.2	106.2	:	:	117.8	:	:	110.0	129.7	:	:
1989	:	128.1	101.3	119.6	:	:	121.7	:	:	127.3	134.2	:	:
Arbeitstaglich													
				Per working day									
1988	01	:	105.8	113.7	82.9	:	115.4	:	:	86.3	128.0	:	:
	02	:	101.8	107.8	76.9	:	114.1	:	:	97.5	128.0	:	:
	03	:	108.4	106.6	87.4	:	117.8	:	:	107.7	128.0	:	:
	04	:	133.3	105.5	109.6	:	127.1	:	:	128.9	140.0	:	:
	05	:	132.6	107.8	115.5	:	130.6	:	:	129.4	140.0	:	:
	06	:	141.3	112.5	118.3	:	128.1	:	:	124.5	140.0	:	:
	07	:	50.2	111.3	115.4	:	120.6	:	:	127.1	115.0	:	:
	08	:	128.2	112.5	114.1	:	68.6	:	:	53.3	115.0	:	:
	09	:	141.8	114.8	124.1	:	124.3	:	:	130.6	115.0	:	:
	10	:	136.3	113.7	130.0	:	126.8	:	:	131.6	136.0	:	:
	11	:	138.0	114.8	113.4	:	133.0	:	:	123.3	136.0	:	:
	12	:	91.6	113.7	87.2	:	107.0	:	:	80.2	136.0	:	:
1989	01	:	99.7	102.0	99.3	:	116.1	:	:	94.8	135.0	:	:
	02	:	128.7	97.3	97.0	:	122.5	:	:	120.1	135.0	:	:
	03	:	131.1	96.1	116.6	:	129.1	:	:	130.5	135.0	:	:
	04	:	140.4	97.3	122.5	:	126.9	:	:	135.1	150.0	:	:
	05	:	138.0	100.8	121.2	:	144.1	:	:	142.2	150.0	:	:
	06	:	150.3	103.1	130.5	:	131.8	:	:	147.9	150.0	:	:
	07	:	59.8	103.1	125.7	:	124.4	:	:	151.6	116.0	:	:
	08	:	134.3	104.3	123.9	:	68.4	:	:	57.2	116.0	:	:
	09	:	163.4	103.1	133.0	:	125.5	:	:	145.5	116.0	:	:
	10	:	149.4	103.1	142.2	:	131.4	:	:	149.2	136.0	:	:
	11	:	144.6	103.1	127.7	:	132.0	:	:	145.8	136.0	:	:
	12	:	97.0	102.0	96.2	:	108.2	:	:	107.4	136.0	:	:
1990	01	:	134.4	92.6	101.8	:	122.2	:	:	88.5	:	:	:
	02	:	159.4	87.9	104.3	:	124.8	:	:	133.8	:	:	:
	03	:	178.8	83.2	128.5	:	132.2	:	:	148.4	:	:	:
	04	:	172.7	82.0	128.0	:	138.5	:	:	162.1	:	:	:
	05	:	179.7	82.0	134.8	:	144.7	:	:	170.9	:	:	:
	06	:	188.9	80.9	131.3	:	140.3	:	:	178.9	:	:	:
	07	:	76.1	79.7	136.8	:	124.3	:	:	167.6	:	:	:
	08	:	166.9	80.9	126.6	:	73.2	:	:	61.8	:	:	:
	09	:	186.1	:	139.6	:	131.4	:	:	165.5	:	:	:
	10	:	:	:	156.6	:	133.2	:	:	157.9	:	:	:
	11	:	:	:	135.9	:	135.2	:	:	:	:	:	:
Saisonbereinigt													
				Seasonally adjusted									
1988	01	:	135.5	117.9	126.0	:	132.1	:	:	131.6	151.4	:	:
	02	:	130.3	118.7	122.8	:	125.6	:	:	123.2	152.4	:	:
	03	:	112.1	119.5	104.3	:	111.7	:	:	104.2	153.0	:	:
	04	:	116.5	118.0	103.1	:	115.6	:	:	108.7	123.5	:	:
	05	:	115.7	114.2	104.8	:	111.8	:	:	106.9	123.9	:	:
	06	:	115.9	112.1	104.5	:	115.2	:	:	95.3	124.3	:	:
	07	:	101.7	108.5	98.3	:	115.9	:	:	101.7	118.0	:	:
	08	:	116.1	108.6	106.1	:	116.8	:	:	107.9	117.9	:	:
	09	:	116.2	107.0	100.8	:	117.6	:	:	112.6	117.8	:	:
	10	:	114.9	103.4	101.6	:	115.5	:	:	112.6	127.7	:	:
	11	:	125.3	103.4	103.9	:	120.3	:	:	111.0	128.0	:	:
	12	:	115.3	103.3	105.8	:	117.5	:	:	105.8	128.4	:	:
1989	01	:	126.8	105.1	134.1	:	130.0	:	:	137.0	153.8	:	:
	02	:	149.9	106.4	135.4	:	131.2	:	:	141.4	155.4	:	:
	03	:	135.3	107.1	132.1	:	123.7	:	:	128.1	157.3	:	:
	04	:	124.6	108.0	116.7	:	117.1	:	:	117.0	133.1	:	:
	05	:	122.9	105.5	113.0	:	124.7	:	:	120.8	133.4	:	:
	06	:	126.1	102.1	117.7	:	120.0	:	:	120.9	133.8	:	:
	07	:	114.4	100.7	111.7	:	120.2	:	:	127.1	122.9	:	:
	08	:	123.9	100.7	117.0	:	118.3	:	:	114.3	122.4	:	:
	09	:	136.8	96.5	112.6	:	119.4	:	:	127.6	121.9	:	:
	10	:	129.1	94.5	116.2	:	120.6	:	:	130.2	128.5	:	:
	11	:	131.3	93.1	119.0	:	119.6	:	:	132.4	128.5	:	:
	12	:	123.6	92.2	116.4	:	118.9	:	:	134.4	128.4	:	:
1990	01	:	154.0	95.2	131.4	:	132.4	:	:	129.5	:	:	:
	02	:	168.6	95.7	136.1	:	129.2	:	:	148.2	:	:	:
	03	:	176.8	92.7	141.3	:	126.6	:	:	146.0	:	:	:
	04	:	156.8	91.4	124.3	:	128.4	:	:	143.1	:	:	:
	05	:	164.7	87.2	128.5	:	125.6	:	:	147.3	:	:	:
	06	:	165.6	82.2	121.4	:	128.4	:	:	151.0	:	:	:
	07	:	148.0	79.4	126.3	:	121.9	:	:	146.2	:	:	:
	08	:	159.5	78.8	122.2	:	125.0	:	:	126.9	:	:	:
	09	:	162.7	:	122.7	:	126.3	:	:	145.8	:	:	:
	10	:	:	:	131.8	:	124.3	:	:	138.5	:	:	:
	11	:	:	:	128.4	:	124.3	:	:	:	:	:	:

**TIEFBAU
CIVIL ENGINEERING
GENIE CIVIL
NACE 502**

Produktionsindizes - Indices of production - Indices de production

	EUR12	B	DK	D	GR	E	F	IRL	I	L	NL	P	UK
1976	:	:	:	106.0	:	:	:	:	:	:	:	:	:
1977	:	:	:	106.3	:	:	:	:	:	:	:	:	:
1978	:	:	:	111.2	:	:	:	:	:	:	:	:	:
1979	:	:	:	117.0	:	:	:	:	:	:	:	:	:
1980	:	185.6	:	117.1	:	:	126.4	:	:	:	:	:	:
1981	:	166.1	107.5	104.7	:	:	124.1	:	:	:	:	:	:
1982	:	159.7	100.5	102.3	:	:	115.2	:	:	:	:	:	:
1983	:	128.6	96.5	98.8	:	:	108.1	:	:	:	:	:	:
1984	:	108.6	98.9	99.3	:	:	100.5	:	:	:	:	:	:
1985	:	100.0	100.0	100.0	:	:	100.0	:	:	100.0	:	:	:
1986	:	97.2	104.9	108.7	:	:	106.1	:	:	113.1	:	:	:
1987	:	92.1	106.4	108.0	:	:	113.4	:	:	133.5	:	:	:
1988	:	95.3	101.3	110.2	:	:	122.4	:	:	151.2	:	:	:
1989	:	90.7	87.9	115.9	:	:	129.9	:	:	144.9	:	:	:
Arbeitstäglich													
Per working day													
Par jour ouvrable													
1988 01	:	74.4	95.0	69.5	:	:	110.1	:	:	105.6	:	:	:
02	:	70.1	84.1	66.3	:	:	112.9	:	:	120.3	:	:	:
03	:	77.1	93.8	80.3	:	:	116.9	:	:	178.9	:	:	:
04	:	115.1	104.8	119.5	:	:	132.2	:	:	179.3	:	:	:
05	:	112.2	114.5	125.7	:	:	132.9	:	:	231.2	:	:	:
06	:	119.2	110.9	127.4	:	:	135.8	:	:	185.8	:	:	:
07	:	39.5	108.4	127.1	:	:	124.8	:	:	182.3	:	:	:
08	:	113.3	104.8	125.6	:	:	91.9	:	:	74.3	:	:	:
09	:	121.0	103.6	136.7	:	:	131.2	:	:	172.2	:	:	:
10	:	114.2	102.3	141.9	:	:	135.0	:	:	160.4	:	:	:
11	:	117.2	101.1	117.2	:	:	138.8	:	:	145.1	:	:	:
12	:	70.8	92.6	85.3	:	:	107.9	:	:	88.8	:	:	:
1989 01	:	63.3	82.8	81.6	:	:	113.2	:	:	115.1	:	:	:
02	:	87.8	74.3	82.3	:	:	129.9	:	:	140.5	:	:	:
03	:	93.0	81.6	106.6	:	:	128.2	:	:	150.4	:	:	:
04	:	99.3	87.7	119.9	:	:	131.7	:	:	162.8	:	:	:
05	:	102.0	95.0	119.7	:	:	140.7	:	:	169.1	:	:	:
06	:	110.9	93.8	129.8	:	:	140.7	:	:	170.7	:	:	:
07	:	38.9	91.4	127.0	:	:	132.2	:	:	167.7	:	:	:
08	:	101.3	88.9	126.6	:	:	97.0	:	:	66.4	:	:	:
09	:	112.7	90.2	136.9	:	:	141.1	:	:	166.7	:	:	:
10	:	107.2	91.4	145.5	:	:	143.5	:	:	161.3	:	:	:
11	:	105.2	92.6	126.6	:	:	142.9	:	:	154.4	:	:	:
12	:	67.3	85.3	87.8	:	:	117.2	:	:	114.3	:	:	:
1990 01	:	81.5	78.0	80.4	:	:	112.9	:	:	78.9	:	:	:
02	:	102.0	70.7	84.9	:	:	125.2	:	:	130.5	:	:	:
03	:	122.1	70.7	117.5	:	:	133.9	:	:	147.8	:	:	:
04	:	117.9	70.7	122.7	:	:	135.6	:	:	156.6	:	:	:
05	:	124.2	70.7	130.6	:	:	139.5	:	:	169.0	:	:	:
06	:	135.4	76.8	126.8	:	:	146.4	:	:	183.7	:	:	:
07	:	46.9	81.6	131.6	:	:	128.9	:	:	179.7	:	:	:
08	:	121.0	86.5	125.1	:	:	98.2	:	:	61.7	:	:	:
09	:	129.2	:	137.3	:	:	144.9	:	:	170.3	:	:	:
10	:	:	:	150.9	:	:	138.1	:	:	167.6	:	:	:
11	:	:	:	126.5	:	:	141.8	:	:	:	:	:	:
Saisonbereinigt													
Seasonally adjusted													
Désaisonnalisés													
1988 01	:	120.3	111.7	125.8	:	:	134.7	:	:	163.7	:	:	:
02	:	113.2	113.7	123.5	:	:	122.0	:	:	153.2	:	:	:
03	:	86.7	109.9	106.7	:	:	114.1	:	:	169.2	:	:	:
04	:	96.3	107.2	110.0	:	:	121.1	:	:	148.7	:	:	:
05	:	89.8	103.4	111.1	:	:	119.3	:	:	194.6	:	:	:
06	:	88.4	101.0	109.8	:	:	121.3	:	:	155.5	:	:	:
07	:	87.9	99.2	104.7	:	:	122.6	:	:	153.8	:	:	:
08	:	93.9	96.9	110.1	:	:	119.3	:	:	142.5	:	:	:
09	:	89.6	95.4	107.7	:	:	122.3	:	:	145.4	:	:	:
10	:	88.0	94.2	106.8	:	:	124.6	:	:	138.7	:	:	:
11	:	191.5	93.2	104.1	:	:	125.4	:	:	133.2	:	:	:
12	:	94.7	95.7	105.5	:	:	122.8	:	:	123.1	:	:	:
1989 01	:	103.8	97.7	132.3	:	:	135.5	:	:	169.4	:	:	:
02	:	122.3	100.1	134.5	:	:	137.2	:	:	168.6	:	:	:
03	:	104.7	95.3	133.1	:	:	126.6	:	:	141.5	:	:	:
04	:	84.0	89.4	111.6	:	:	123.8	:	:	141.9	:	:	:
05	:	83.5	85.1	107.5	:	:	126.9	:	:	131.2	:	:	:
06	:	83.3	84.7	113.1	:	:	126.3	:	:	138.9	:	:	:
07	:	86.7	83.0	107.0	:	:	129.8	:	:	137.4	:	:	:
08	:	83.8	81.8	111.8	:	:	125.8	:	:	135.1	:	:	:
09	:	83.1	82.2	109.1	:	:	131.5	:	:	138.3	:	:	:
10	:	82.7	82.8	111.4	:	:	132.4	:	:	138.7	:	:	:
11	:	87.6	83.8	113.8	:	:	129.3	:	:	139.5	:	:	:
12	:	89.3	85.8	109.6	:	:	132.6	:	:	148.0	:	:	:
1990 01	:	112.5	88.2	126.5	:	:	134.4	:	:	132.7	:	:	:
02	:	123.8	91.4	131.4	:	:	131.5	:	:	151.6	:	:	:
03	:	128.0	82.5	140.2	:	:	132.9	:	:	137.2	:	:	:
04	:	103.9	74.4	116.4	:	:	128.9	:	:	135.1	:	:	:
05	:	108.1	66.0	120.2	:	:	128.8	:	:	129.5	:	:	:
06	:	110.9	70.7	113.3	:	:	132.1	:	:	148.1	:	:	:
07	:	100.3	74.9	115.5	:	:	127.6	:	:	146.7	:	:	:
08	:	107.9	79.7	112.9	:	:	128.5	:	:	145.6	:	:	:
09	:	105.0	:	112.4	:	:	136.3	:	:	143.6	:	:	:
10	:	:	:	118.4	:	:	127.4	:	:	147.2	:	:	:
11	:	:	:	115.4	:	:	128.3	:	:	:	:	:	:

Regelmäßig herausgegebene Veröffentlichungen des Statistischen Amtes zum Thema Industrie

– Industriekonjunktur – Monatliche Statistiken und Beilagen

Diese Veröffentlichung enthält die Indizes von industrieller Produktion, Umsatz, Auftragseingang, abhängig Beschäftigten, Löhnen und Gehältern, nach Industriezweigen, ferner Indizes des Werts von Ein- und Ausfuhren. Ein separates kurzes Kapitel ist den Konjunkturindikatoren für das Baugewerbe vorbehalten.

Beilagen mit Angaben zur Methodik und/oder mit retrospektiven Reinen vervollständigen die laufende Veröffentlichung.
Abonnement (VUJ): ECU 59

– Industrielle Produktion – Vierteljährliche Statistiken

Statistische Daten über die industrielle Produktion nach Erzeugnissen. Jährliche und vierteljährliche Angaben über die Produktion von industriellen Erzeugnissen in den Mitgliedstaaten der EG.

Abonnement (VGI): ECU 38

– Industrie – Statistisches Jahrbuch

Diese Veröffentlichung enthält eine Auswahl der wichtigsten statistischen Angaben über die Industrie (Struktur, Tätigkeit, Investitionen, nach Unternehmensgröße, industrielle Erzeugnisse, Konjunkturindikatoren und Außenhandel), ferner vergleichbare Tabellen für die EG, die Vereinigten Staaten und Japan sowie Tabellen über die Industrie in Spanien und Portugal.

Preis: ECU 32

– Struktur und Tätigkeit der Industrie – Jahreserhebung – Wichtigste Ergebnisse

Diese Veröffentlichung enthält die wichtigsten Ergebnisse der von den Mitgliedstaaten in Übereinstimmung mit einer Ratsrichtlinie vom 6. Juni 1972 durchgeführten koordinierten Jahreserhebung über die Tätigkeit der Industrie. Sie weist jährlich die Angaben über die wichtigsten wirtschaftlichen Tatbestände dieser Erhebung (Beschäftigung, Produktionswert, Wertschöpfung usw.) aus.

Preis: ECU 21

– Struktur und Tätigkeit der Industrie – Ergebnisse nach Unternehmensgröße

Dieser Band, der alle zwei Jahre herausgegeben wird, enthält die Ergebnisse der koordinierten Jahreserhebung über die Tätigkeit der Industrie für die fünf wichtigsten Tatbestände, gegliedert nach drei Größenklassen von Unternehmen.

Preis: ECU 11



BESTELLSCHEIN

Zu senden an: **Amt für amtliche Veröffentlichungen
der Europäischen Gemeinschaften**
L-2985 Luxemburg

Bitte senden Sie mirExemplar(e) der folgenden Veröffentlichung(en)

- Industriekonjunktur – Monatliche Statistiken und Beilagen (Abonnement)
- Industrielle Produktion – Vierteljährliche Statistiken (Abonnement)
- Industrie – Statistisches Jahrbuch
- Struktur und Tätigkeit der Industrie – Wichtigste Ergebnisse
- Struktur und Tätigkeit der Industrie – Ergebnisse nach Unternehmensgröße

Zahlung nach Erhalt der Rechnung

Name:

Anschrift:

Datum: Unterschrift:

Die aufgeführten Veröffentlichungen sind auch bei den auf der dritten Umschlagseite aufgeführten Vertriebsbüros erhältlich.

The periodicals of the Statistical Office on industry

- Industrial trends – Monthly statistics and supplements

This publication contains the indices of industrial production, turnover, orders received, number of employees, gross wages and salaries by branch of industry as well as indices of the value of imports and exports. A special chapter is devoted to indicators for the building and civil engineering sector.

Supplements on methodology and/or containing retrospective series complete the ordinary publication.

Subscription (VUI): ECU 59

- Industrial production – Quarterly statistics

Statistics of industrial production by product. Annual and quarterly data on production of industrial products in the Member States of the EC.

Subscription (VGI): ECU 38

- Industry – Statistical yearbook

This publication contains a selection of the most important statistics about industry concerning structure, activity, investments, size of enterprises, industrial products, short-term indicators and external trade as well as comparative tables between the EC, United States and Japan and tables about the industry in Spain and Portugal.

Price: ECU 32

- Structure and activity of industry – Annual inquiry – Main results

This publication contains the main results of the coordinated annual inquiry into industrial activity, carried out by the Member States pursuant to a Council Directive of 6 June 1972. It gives annually the results for the most important economic variables of this inquiry: employment, production value, value-added, etc.

Price: ECU 21

- Structure and activity of industry – Data by size of enterprise

This volume, which is published every two years, gives the results of the coordinated annual inquiry into industry for the five most important variables by three classes of size of enterprise.

Price: ECU 11



ORDER FORM

To send to: **Office for Official Publications
of the European Communities**
L-2985 Luxembourg

Please send mecopy(ies)

- Subscription to industrial trends – Monthly statistics & supplements
- Subscription to industrial production – Quarterly statistics
- Industry – Statistical yearbook
- Structure and activity of industry – Main results
- Structure and activity of industry – Data by size of enterprise

Payment is due on receipt of invoice

Name:

Address:

Date: Signature:.....

These publications are also available from the sales offices (see inside back cover).

Les périodiques de l'Office statistique sur l'industrie

– Conjoncture industrielle – Statistiques mensuelles et suppléments

Cette publication contient les indices de production industrielle, chiffre d'affaires, entrées de commandes des personnes employées, des salaires et des traitements par branche industrielle ainsi que des indices de valeur des importations et des exportations. Un bref chapitre est réservé aux indicateurs conjoncturels du secteur du bâtiment et du génie civil.

Des **suppléments** de caractère méthodologique et/ou contenant des séries rétrospectives complètent la publication courante.

Abonnement (VUI): ECU 59

– Production industrielle – Statistiques trimestrielles

Statistiques de la production industrielle par produit. Données annuelles et trimestrielles sur la production des produits industriels dans les États membres des CE.

Abonnement (VGI): ECU 38

– Industrie – Annuaire statistique

La publication contient une sélection des principales statistiques industrielles: structure, activités, investissements, taille des entreprises, produits industriels, indicateurs conjoncturels et commerce extérieur ainsi que des tableaux comparatifs entre la CE, les États-Unis et le Japon et des tableaux sur l'industrie.

Prix: ECU 32

– Structure et activité de l'industrie – Enquête annuelle – Principaux résultats

Cette publication comporte les principaux résultats de l'enquête annuelle coordonnée sur l'activité industrielle, exécutée par les États membres en conformité d'une directive du Conseil du 6 juin 1972. Elle donne annuellement les résultats pour les variables économiques les plus importantes de cette enquête: emploi, valeur de la production, valeur ajoutée, etc.

Prix: ECU 21

– Structure et activité de l'industrie – Données selon la taille des entreprises

Dans ce volume qui paraît à un rythme bisannuel, les résultats de l'enquête annuelle coordonnée sur l'activité de l'industrie sont ventilés pour cinq variables importantes, selon trois classes de taille des entreprises.

Prix: ECU 11



BON DE COMMANDE

A renvoyer à: **Office des publications officielles
des Communautés européennes**
L-2985 Luxembourg

Veuillez m'envoyercopie(s)

- Abonnement à Conjoncture industrielle – Statistiques mensuelles + suppléments
- Abonnement à Production industrielle – Statistiques trimestrielles
- Industrie – Annuaire statistique
- Structure et activité de l'industrie – Principaux résultats
- Structure et activité de l'industrie – Données selon la taille des entreprises

Paiement à la réception de la facture

Nom:

Adresse:

Date: Signature:.....

Ces publications sont aussi disponibles dans les bureaux de vente (voir page 3 de la couverture).

ES Clasificación de las publicaciones de Eurostat**TEMA**

- 1 Estadísticas generales (azul oscuro)
- 2 Economía y finanzas (violeta)
- 3 Población y condiciones sociales (amarillo)
- 4 Energía e industria (azul claro)
- 5 Agricultura, silvicultura y pesca (verde)
- 6 Comercio exterior (rojo)
- 7 Servicios y transportes (naranja)
- 8 Medio ambiente (turquesa)
- 9 Diversos (marrón)

SERIE

- A Anuarios
- B Coyuntura
- C Cuentas, encuestas y estadísticas
- D Estudios y análisis
- E Métodos
- F Estadísticas rápidas

GR Ταξινόμηση των δημοσιεύσεων της Eurostat**ΘΕΜΑ**

- 1 Γενικές στατιστικές (βαθύ μπλε)
- 2 Οικονομία και δημοσιονομικό (βιολετί)
- 3 Πληθυσμός και κοινωνικές συνθήκες (κιτρινο)
- 4 Ενέργεια και βιομηχανία (μπλε)
- 5 Γεωργία, δόση και κλιμαί (πράσινο)
- 6 Εξωτερικό εμπόριο (κόκκινο)
- 7 Υπηρεσίες και μεταφορές (πορτοκαλί)
- 8 Περιβάλλον (ταυρικούάζ)
- 9 Διάφορα (καφέ)

ΣΕΙΡΑ

- A Επετηρίδες
- B Συγκυρία
- C Λογορισμοί, έρευνες και στατιστικές
- D Μελέτες και αναλύσεις
- E Μέθοδοι
- F Ταχείες στατιστικές

IT Classificazione delle pubblicazioni dell'Eurostat**TEMA**

- 1 Statistiche generali (blu)
- 2 Economia e finanze (viola)
- 3 Popolazione e condizioni sociali (giallo)
- 4 Energia e industria (azzurro)
- 5 Agricoltura, foreste e pesca (verde)
- 6 Commercio estero (rosso)
- 7 Servizi e trasporti (arancione)
- 8 Ambiente (turchese)
- 9 Diversi (marrone)

SERIE

- A Annuari
- B Tendenze congiunturali
- C Conti, indagini e statistiche
- D Studi e analisi
- E Metodi
- F Note rapide

DA Klassifikation af Eurostats publikationer**EMNE**

- 1 Almene statistikker (mørkeblå)
- 2 Økonomi og finanser (violet)
- 3 Befolkning og sociale forhold (gul)
- 4 Energi og industri (blå)
- 5 Landbrug, skovbrug og fiskeri (grøn)
- 6 Udenrigshandel (rød)
- 7 Tjenesteydelser og transport (orange)
- 8 Miljø (turkis)
- 9 Diverse statistikker (brun)

SERIE

- A Årbøger
- B Konjunkturoversigter
- C Regnskaber, tællinger og statistikker
- D Undersøgelser og analyser
- E Metoder
- F Ekspresoversigter

EN Classification of Eurostat publications**THEME**

- 1 General statistics (midnight blue)
- 2 Economy and finance (violet)
- 3 Population and social conditions (yellow)
- 4 Energy and industry (blue)
- 5 Agriculture, forestry and fisheries (green)
- 6 Foreign trade (red)
- 7 Services and transport (orange)
- 8 Environment (turquoise)
- 9 Miscellaneous (brown)

SERIES

- A Yearbooks
- B Short-term trends
- C Accounts, surveys and statistics
- D Studies and analyses
- E Methods
- F Rapid reports

NL Classificatie van de publicaties van Eurostat**ONDERWERP**

- 1 Algemene statistiek (donkerblauw)
- 2 Economie en financiën (paars)
- 3 Bevolking en sociale voorwaarden (geel)
- 4 Energie en industrie (blauw)
- 5 Landbouw, bosbouw en visserij (groen)
- 6 Buitenlandse handel (rood)
- 7 Diensten en vervoer (oranje)
- 8 Milieu (turkoois)
- 9 Diverse statistieken (bruin)

SERIE

- A Jaarboeken
- B Conjunctuur
- C Rekeningen, enquêtes en statistieken
- D Studies en analyses
- E Methoden
- F Spoedberichten

DE Gliederung der Veröffentlichungen des Eurostat**THEMENKREIS**

- 1 Allgemeine Statistik (Dunkelblau)
- 2 Wirtschaft und Finanzen (Violett)
- 3 Bevölkerung und soziale Bedingungen (Gelb)
- 4 Energie und Industrie (Blau)
- 5 Land- und Forstwirtschaft, Fischerei (Grün)
- 6 Außenhandel (Rot)
- 7 Dienstleistungen und Verkehr (Orange)
- 8 Umwelt (Türkis)
- 9 Verschiedenes (Braun)

REIHE

- A Jahrbücher
- B Konjunktur
- C Konten, Erhebungen und Statistiken
- D Studien und Analysen
- E Methoden
- F Schnellberichte

FR Classification des publications de l'Eurostat**THÈME**

- 1 Statistiques générales (bleu nuit)
- 2 Économie et finances (violet)
- 3 Population et conditions sociales (jaune)
- 4 Énergie et industrie (bleu)
- 5 Agriculture, sylviculture et pêche (vert)
- 6 Commerce extérieur (rouge)
- 7 Services et transports (orange)
- 8 Environnement (turquoise)
- 9 Divers (brun)

SÉRIE

- A Annuaires
- B Conjuncture
- C Comptes, enquêtes et statistiques
- D Études et analyses
- E Méthodes
- F Statistiques rapides

PT Classificação das publicações do Eurostat**TEMA**

- 1 Estatísticas gerais (azul escuro)
- 2 Economia e finanças (violeta)
- 3 População e condições sociais (amarelo)
- 4 Energia e indústria (azul)
- 5 Agricultura, silvicultura e pesca (verde)
- 6 Comércio externo (vermelho)
- 7 Serviços e transportes (laranja)
- 8 Ambiente (turquesa)
- 9 Diversos (castanho)

SÉRIE

- A Anuários
- B Conjuntura
- C Contas, inquéritos e estatísticas
- D Estudos e análises
- E Métodos
- F Estatísticas rápidas

**Venta y suscripciones • Salg og abonnement • Verkauf und Abonnement • Πωλήσεις και συνδρομές
Sales and subscriptions • Vente et abonnements • Vendita e abbonamenti
Verkoop en abonnementen • Venda e assinaturas**

BELGIQUE / BELGIË

Moniteur belge / Belgisch Staatsblad
Rue de Louvain 42 / Leuvenseweg 42
1000 Bruxelles / 1000 Brussel
Tél. (02) 512 00 26
Fax 511 01 84
CCP / Postrekening 000-2005502-27

Autres distributeurs / Overige verkooppunten

Librairie européenne/ Europese Boekhandel
Avenue Albert Jonhart 50 /
Albort Jonhartlaan 50
1200 Bruxelles / 1200 Brussel
Tél. (02) 734 02 81
Fax 735 08 60

Jean De Lannoy

Avenue du Roi 202 / Koningslaan 202
1060 Bruxelles / 1060 Brussel
Tél. (02) 538 51 69
Télex 63220 UNBOOK B
Fax (02) 538 08 41

CREDOC

Rue de la Montagne 34 / Bergstraat 34
Bte 11 / Bus 11
1000 Bruxelles / 1000 Brussel

DANMARK

**J. H. Schultz Information A/S
EF-Publikationer**

Ottiliavej 18
2500 Valby
Tlf. 36 44 22 66
Fax 36 44 01 41
Girokonto 6 00 08 86

BR DEUTSCHLAND

Bundesanzeiger Verlag

Breite Straße
Postfach 10 80 06
5000 Köln 1
Tel. (02 21) 20 29-0
Fernschreiber:
ANZEIGER BONN 8 882 595
Fax 20 29 278

GREECE

G.C. Eleftheroudakis SA

International Bookstore
Nikis Street 4
10563 Athens
Tel. (01) 322 63 23
Telex 219410 ELEF
Fax 323 98 21

ESPAÑA

Boletín Oficial del Estado

Trafalgar, 27
28010 Madrid
Tel. (91) 44 82 135

Mundi-Prensa Libros, S.A.

Castello, 37
28001 Madrid
Tel. (91) 431 33 99 (Libros)
431 32 22 (Suscripciones)
435 36 37 (Dirección)

Télex 49370-MPLI-E
Fax (91) 575 39 98

Sucursal:

Libreria Internacional AEDOS
Consejo de Ciento, 391
08009 Barcelona
Tel. (93) 301 86 15
Fax (93) 317 01 41

**Libreria de la Generalitat
de Catalunya**

Rambra dels Estudis, 118 (Palau Moja)
08002 Barcelona
Tel. (93) 302 68 35
302 64 62
Fax 302 12 99

FRANCE

**Journal officiel
Service des publications
des Communautés européennes**

26, rue Desaix
75727 Paris Cedex 15
Tél. (1) 40 58 75 00
Fax (1) 40 58 75 74

IRELAND

**Government Publications
Sales Office**

Sun Alliance House
Molesworth Street
Dublin 2
Tel. 71 03 09

or by post

Government Stationery Office

EEC Section
6th floor
Bishop Street
Dublin 8
Tel. 78 16 66
Fax 78 06 45

ITALIA

Licosa Spa

Via Benedetto Fortini, 120/10
Casella postale 552
50125 Firenze
Tel. (055) 64 54 15
Fax 64 12 57
Telex 570466 LICOSA I
CCP 343 509

Subagenti:

**Libreria scientifica
Lucio de Biasio - AEI/O**

Via Meravigli, 16
20123 Milano
Tel. (02) 80 76 79

Herder Editrice e Libreria

Piazza Montecitorio, 117-120
00186 Roma
Tel. (06) 679 46 28/679 53 04

Libreria giuridica

Via XII Ottobre, 172/R
16121 Genova
Tel. (010) 59 56 93

GRAND-DUCHÉ DE LUXEMBOURG

Abonnements seulement
Subscriptions only
Nur für Abonnements

Messageries Paul Kraus

11, rue Christophe Plantin
2339 Luxembourg
Tél. 499 88 88
Télex 2515
Fax 499 88 84 44
CCP 49242-63

NEDERLAND

SDU Overheidsinformatie

Externe Fondsen
Postbus 20014
2500 EA 's-Gravenhage
Tel. (070) 37 89 911
Fax (070) 34 75 778

PORTUGAL

Imprensa Nacional

Casa da Moeda, EP
Rua D. Francisco Manuel de Melo, 5
P-1092 Lisboa Codex
Tel. (01) 69 34 14

**Distribuidora de Livros
Bertrand, Ld.ª**

Grupo Bertrand, SA
Rua das Terras dos Vales, 4-A
Apartado 37
P-2700 Amadora Codex
Tel. (01) 49 59 050
Telex 15798 BERDIS
Fax 49 60 255

UNITED KINGDOM

HMSO Books (PC 16)

HMSO Publications Centre
51 Nine Elms Lane
London SW8 5DR
Tel. (071) 873 9090
Fax GP3 873 8463
Telex 29 71 138

Sub-agent:

Alan Armstrong Ltd

2 Arkwright Road
Reading, Berks RG2 0SO
Tel. (0734) 75 18 55
Telex 849937 AAALTD G
Fax (0734) 75 51 64

ÖSTERREICH

**Manz'sche Verlags-
und Universitätsbuchhandlung**

Kohlmarkt 16
1014 Wien
Tel. (0222) 531 61-0
Telex 11 25 00 BOX A
Fax (0222) 531 61-81

SVERIGE

BTJ

Box 200
22100 Lund
Tel. (046) 18 00 00
Fax (046) 18 01 25

SCHWEIZ / SUISSE / SVIZZERA

OSEC

Stampfenbachstraße 85
8035 Zürich
Tel. (01) 365 51 51
Fax (01) 365 54 11

MAGYARORSZÁG

Agroinform

Központ:
Budapest I., Attila út 93. H-1012

Levélcim:

Budapest, Pf.: 15 H-1253
Tel. 36 (1) 56 82 11
Telex (22) 4717 AGINF H-61

POLAND

Business Foundation

ul. Wspólna 1/3
PL-00-529 Warszawa
Tel. 48 (22) 21 99 93/21 84 20
Fax 48 (22) 28 05 49

YUGOSLAVIA

Privredni Vjesnik

Bulevar Lenjina 171/XIV
11070 - Beograd
Tel. 123 23 40

TÜRKIYE

Pres Dagitim Ticaret ve sanayi A.Ş.

Narlıbahçe Sokak No. 15
Cağaloğlu
İstanbul
Tel. 512 01 90
Telex 23822 DSVO-TR

**AUTRES PAYS
OTHER COUNTRIES
ANDERE LANDER**

**Office des publications officielles
des Communautés européennes**

2, rue Mercier
L-2985 Luxembourg
Tél. 49 92 81
Télex PUBOF LU 1324 b
Fax 48 85 73
CC bancaire BIL 8-109/6003/700

CANADA

Renouf Publishing Co. Ltd

Mail orders — Head Office:
1294 Algoma Road
Ottawa, Ontario K1B 3W8
Tel. (613) 741 43 33
Fax (613) 741 54 39
Telex 0534783

Ottawa Store:

61 Sparks Street
Tel. (613) 238 89 85

Toronto Store:

211 Yonge Street
Tel. (416) 363 31 71

UNITED STATES OF AMERICA

UNIPUB

4611-F Assembly Drive
Lanham, MD 20706-4391
Tel. Toll Free (800) 274 4888
Fax (301) 459 0056

AUSTRALIA

Hunter Publications

58A Gipps Street
Collingwood
Victoria 3066

JAPAN

Kinokuniya Company Ltd

17-7 Shinjuku 3-Chome
Shinjuku-ku
Tokyo 160-91
Tel. (03) 3439-0121

Journal Department

PO Box 55 Chitose
Tokyo 156
Tel. (03) 3439-0124

Preis in Luxemburg (ohne MwSt.) / Price (excluding VAT) in Luxembourg / Prix au Luxembourg, TVA exclue
Einzelpreis / Single copy / Prix par numéro ECU 6 Abonnement / Subscription ECU 64,50



OFICINA DE PUBLICACIONES OFICIALES DE LAS COMUNIDADES EUROPEAS
KONTORET FOR DE EUROPÆISKE FÆLLESSKABERS OFFICIELLE PUBLIKATIONER
AMT FÜR AMTLICHE VERÖFFENTLICHUNGEN DER EUROPÄISCHEN GEMEINSCHAFTEN
ΥΠΡΕΣΙΑ ΕΠΙΣΗΜΩΝ ΕΚΔΟΣΕΩΝ ΤΩΝ ΕΥΡΩΠΑΙΚΩΝ ΚΟΙΝΟΤΗΤΩΝ
OFFICE FOR OFFICIAL PUBLICATIONS OF THE EUROPEAN COMMUNITIES
OFFICE DES PUBLICATIONS OFFICIELLES DES COMMUNAUTÉS EUROPÉENNES
UFFICIO DELLE PUBBLICAZIONI UFFICIALI DELLE COMUNITÀ EUROPEE
BUREAU VOOR OFFICIËLE PUBLIKATIES DER EUROPESE GEMEENSCHAPPEN
SERVIÇO DAS PUBLICAÇÕES OFICIAIS DAS COMUNIDADES EUROPEIAS



CA-AP-91-002-3A-C