

ISSN 0258-1922



# INDUSTRIEKONJUNKTUR

Monatliche Statistiken

# INDUSTRIAL TRENDS

Monthly statistics

# CONJONCTURE INDUSTRIELLE

Statistiques mensuelles

11 □ 1990

Theme / Thème  
Energy and industry / Énergie et industrie

Series / Série  
Short-term trends / Conjoncture

4  
B

europa  
stat



OFICINA ESTADÍSTICA DE LAS COMUNIDADES EUROPEAS  
DE EUROPÆISKE FÆLLESSKABERS STATISTISKE KONTOR  
STATISTISCHES AMT DER EUROPÄISCHEN GEMEINSCHAFTEN  
ΣΤΑΤΙΣΤΙΚΗ ΥΠΗΡΕΣΙΑ ΤΩΝ ΕΥΡΩΠΑΪΚΩΝ ΚΟΙΝΟΤΗΤΩΝ  
STATISTICAL OFFICE OF THE EUROPEAN COMMUNITIES  
OFFICE STATISTIQUE DES COMMUNAUTÉS EUROPÉENNES  
ISTITUTO STATISTICO DELLE COMUNITÀ EUROPEE  
BUREAU VOOR DE STATISTIEK DER EUROPESE GEMEENSCHAPPEN  
SERVIÇO DE ESTATÍSTICA DAS COMUNIDADES EUROPEIAS

L-2920 Luxembourg – Tél. 43011 – Télex : Comeur Lu 3423  
B-1049 Bruxelles, bâtiment Berlaymont, rue de la Loi 200 (bureau de liaison) – Tél. 235 1111

Las publicaciones de Eurostat están clasificadas por temas y por series. La clasificación se encuentra al final de la obra. Para mayor información sobre las publicaciones, rogamos se pongan en contacto con Eurostat.

Para los pedidos, diríjense a las oficinas de venta cuyas direcciones figuran en la página interior de la contracubierta.

Eurostats publikationer er klassificeret efter emne og serie. En oversigt herover findes bag i hæftet. Yderligere oplysninger om publikationerne kan fås ved henvendelse til Eurostat. Bestilling kan afgives til de salgssteder, der er anført på omslagets side 3.

Die Veröffentlichungen von Eurostat sind nach Themenkreisen und Reihen gegliedert. Die Gliederung ist hinten in jedem Band aufgeführt. Genauere Auskünfte über die Veröffentlichungen erteilt Eurostat. Ihre Bestellungen richten Sie bitte an die Verkaufsbüros, deren Anschriften jeweils auf der dritten Umschlagseite der Veröffentlichungen zu finden sind.

Οι εκδόσεις της Eurostat ταξινομούνται κατά θέμα και κατά σειρά. Η ακριβής ταξινόμηση αναφέρεται στο τέλος κάθε έκδοσης. Για λεπτομερέστερες πληροφορίες σχετικά με τις εκδόσεις, μπορείτε να απευθύνεσθε στην Eurostat.

Για τις παραγγελίες μπορείτε να απευθύνεσθε στα γραφεία πώλησης, των οποίων οι διευθύνσεις αναγράφονται στη σελίδα 3 του εξωφύλλου.

Eurostat's publications are classified according to themes and series. This classification is indicated at the end of the publication. For more detailed information on publications, contact Eurostat. Orders are obtainable from the sales offices mentioned on the inside back cover.

Les publications de l'Eurostat sont classées par thème et par série. Cette classification est précisée à la fin de l'ouvrage. Pour des informations plus détaillées sur les publications, contactez l'Eurostat. Pour les commandes, adressez-vous aux bureaux de vente dont les adresses sont indiquées à la page 3 de la couverture.

Le pubblicazioni dell'Eurostat sono classificate per tema e per serie. Tale classificazione è precisata alla fine dell'opera. Per informazioni più dettagliate sulle pubblicazioni rivolgersi all'Eurostat. Per eventuali ordinazioni rivolgersi a uno degli uffici di vendita i cui indirizzi figurano nella 3ª pagina della copertina.

De publikaties van Eurostat zijn ingedeeld naar onderwerp en serie. Deze indeling is achter in het boek opgenomen. Voor nadere informatie over de publikaties kunt u zich wenden tot Eurostat. Gelieve bestellingen op te geven bij de verkoopbureaus, waarvan de adressen op bladzijde 3 van de omslag zijn vermeld.

As publicações do Eurostat estão classificadas por tema e por série. Esta classificação está indicada no fim da obra. Para mais informações sobre as publicações é favor contactar Eurostat. Encomendas: serviços de venda cujos endereços estão indicados na contracapa.

# **INDUSTRIEKONJUNKTUR**

Monatliche Statistiken

# **INDUSTRIAL TRENDS**

Monthly statistics

# **CONJONCTURE INDUSTRIELLE**

Statistiques mensuelles

**In dieser Ausgabe: Detaillierte Produktionsindizes**  
**In this edition: detailed indices of production**  
**Dans cette édition: Indices de production détaillés**

Für genauere Angaben über die Hauptmerkmale der in diesem Heft enthaltenen Reihen wenden Sie sich bitte an EUROSTAT, Luxemburg (Tel. 4301-3886 oder 4301-4401).

Die Angaben in diesem Monatsheft wurden der Datenbank CRONOS entnommen, die über verschiedene „Hosts“ (Anbieter der Datenbank) zugänglich ist. Für alle Auskünfte bezüglich dieser Hosts wenden Sie sich bitte an EUROSTAT, Luxemburg (Tel. 4301-4567).

To obtain specifications of the principal characteristics of the series contained in this bulletin contact EUROSTAT, Luxembourg (Tel. 4301-3886 or 4301-4401).

The information included in this bulletin has been taken from the CRONOS data bank, which is accessible via the different host companies. For all information about these host companies contact EUROSTAT, Luxembourg (Tel. 4301-4567).

Pour obtenir des précisions sur les caractéristiques principales des séries contenues dans ce bulletin, s'adresser à l'EUROSTAT, Luxembourg (tél. 4301-3886 ou 4301-4401).

Les informations reprises dans ce bulletin sont extraites de la banque de données CRONOS, qui est accessible via différents serveurs. Pour toute information concernant ces serveurs, s'adresser à l'EUROSTAT, Luxembourg (tél. 4301-4567).

Luxembourg: Office des publications officielles des Communautés européennes, 1990

Kat./Cat.: CA-AP-90-011-3A-C

© CECA-CEE-CEEA, Bruxelles • Luxembourg, 1990

Reproduction autorisée, sauf à des fins commerciales, moyennant mention de la source.

*Printed in Belgium*

## KOMMENTAR

### Fast stagnierende industrielle Produktion

Der Produktionsindex wird für August 1990 für die Europäische Gemeinschaft (EUR-12) derzeit auf 86,7 geschätzt (1985=100); dies entspricht einer Steigerung von 3,0% gegenüber August 1989.

In den Vereinigten Staaten war im gleichen Zeitraum eine Änderungsrate von 1,4% zu beobachten. In Japan war das Wirtschaftswachstum in der Industrie im August mit einer Steigerungsrate von 6,0% wesentlich kräftiger als in Europa oder den USA.

Nach Saisonbereinigung beträgt der geschätzte Index für August 115,2 für die Europäische Gemeinschaft, 116,1 für die USA und 126,9 für Japan. Im Juli betrug der saisonbereinigte Produktionsindex für EUR-12 114,3.

Für die letzten drei Monate, für die Daten vorliegen, beläuft sich die Steigerung des Produktionsindex für EUR-12 gegenüber dem Vorjahr auf 2,1%. Betrachtet man die letzten drei verfügbaren Monate des saisonbereinigten Produktionsindex und setzt diese in Bezug zu den davor liegenden drei Monaten, also März-April-Mai, so ergibt sich eine Steigerung von nur noch 0,3%. In den letzten 6 Monaten ist demnach fast ein Stillstand für EUR-12 zu beobachten.

Dabei zeigen sich in den einzelnen EG-Mitgliedstaaten deutlich unterschiedliche Entwicklungen: So beträgt für den gleichen Zeitraum, also gegenüber den Frühjahrsmonaten 1990, die Steigerung in den Niederlanden 2,7%, in Deutschland 1,1%, in Frankreich 1,0%, in Spanien -0,3% (geschätzt), im Vereinigten Königreich -0,4%, in Italien -0,8%, und in Dänemark -2,9%.

Die entsprechenden Wachstumsraten liegen in den USA bei 0,9% und in Japan bei 2,8%.

Aufgegliedert nach Verwendungszwecken sind für die Europäische Gemeinschaft in den letzten drei Monaten, für die Daten vorliegen, folgende Veränderungen gegenüber den drei davor liegenden Monaten festzustellen:

+0,2% bei Vorleistungsgütern (USA: 0,8%, Japan 2,1%),

-0,9% bei Investitionsgütern (USA: 0,8%, Japan 3,2%),

+1,1% bei Verbrauchsgütern. (USA: 0,9%, Japan 2,3%).

Gegenüber dem Vorjahreszeitraum, also Juni-Juli-August 1989, ergeben sich folgende Wachstumsraten für EUR-12:

+0,9% bei Vorleistungsgütern,

+2,5% bei Investitionsgütern,

+3,4% bei Verbrauchsgütern.

Die hier zu Tage tretenden Wachstumsraten spiegeln vor allem den Produktionszuwachs in der zweiten Hälfte 1989 wieder (Vgl. auch das Schaubild S. 11).

In den meisten Mitgliedstaaten ist zur Zeit die Produktion von Verbrauchsgütern der einzige Industriesektor, der noch am ehesten Wachstumsraten aufweist. So beträgt die Veränderungsrate gegenüber den Frühjahrsmonaten in Deutschland 3,4% (vor allem auf Grund der Konsumgüternachfrage in Ostdeutschland), in Spanien und Frankreich 1,1%, in Italien 0,1%, in den Niederlanden und dem Vereinigten Königreich 0,0% und in Dänemark -2,2%.

Luxemburg, 7.11.1990

## INHALTSVERZEICHNIS

HINWEISE . . . . .		4
I	BASISINDIKATOREN . . . . .	9
II	ANGABEN NACH INDUSTRIELLEN BEREICHEN . . . . .	27
	Gesamte Industrie (ohne Baugewerbe) . . . . .	28
	Grundstoff- und Produktionsgüterindustrien . . . . .	30
	Investitionsgüterindustrien . . . . .	32
	Verbrauchsgüterindustrien . . . . .	34
	<b>Schaubilder ausgesuchter Wirtschaftszweige</b> . . . . .	<b>36</b>
	Bergbau und Gewinnung von Steinen und Erden . . . . .	38
	Be- und verarbeitende Industrie . . . . .	40
	Energie . . . . .	42
	Nahrungs- und Genussmittelgewerbe . . . . .	44
	Nahrungsmittelindustrie . . . . .	46
	Textilindustrie . . . . .	48
	Schuh- und Bekleidungsindustrie . . . . .	50
	Schuhindustrie . . . . .	52
	Bekleidungsindustrie . . . . .	53
	Herstellung und Verarbeitung von Papier und Pappe . . . . .	54
	Druckeret und verwandte Gewerbe . . . . .	55
	Chemische Industrie einschliesslich Chemiefasern . . . . .	56
	Verarbeitung von Gummi/Reparaturen von Bereifungen . . . . .	58
	Kunststoffverarbeitung . . . . .	59
	Industrie Steine und Erden, Glasindustrie . . . . .	60
	Erzeugung und erste Bearbeitung von Metallen . . . . .	62
	Metallverarbeitende Industrie ohne Feinmechanik . . . . .	64
	Herstellung von Metallerzeugnissen . . . . .	66
	Maschinenbau . . . . .	68
	Elektrotechnik . . . . .	70
	Bau von Kraftwagen und Einzelteilen . . . . .	72
	Fahrzeugbau ohne Kraftwagen . . . . .	74
III	BAUGEWERBE . . . . .	77

## HINWEISE

1. SYSTEMATIK DER INDUSTRIEZWEIGE

Die im vorliegenden Bulletin ausgedruckten Indizes beziehen sich auf die Industriezweige laut allgemeiner Systematik der Wirtschaftszweige in den Europäischen Gemeinschaften (NACE - Fassung von 1970) - Abteilung 1 bis 4. In Teil III des Bulletins befinden sich auch einige Indikatoren zu der NACE-Abteilung 5 "Baugewerbe". Ein Auszug der Abteilungen 1 bis 4 ist als Teil des Glossars veröffentlicht.

2. PRODUKTIONSINDIZES

2.a Der Produktionsindex mißt die mengenmäßige Entwicklung der Bruttowertschöpfung (d.h. die Entwicklung zu konstanten Preisen) in der Industrie, wobei zu bedenken ist, daß die Zusammenfassung der Produktionsbereiche bei der Indexbildung (ebenso wie die Zusammenfassung für einen bestimmten Industriezweig auf Gemeinschaftsebene) durch Gewichtung mit Hilfe der Bruttowertschöpfung erfolgt (im Prinzip zu Faktorkosten). Die Indizes werden in zwei Etappen berichtigt: eine erste Berichtigung wird unter Berücksichtigung der ungleichen Zahl der Arbeitstage pro Monat durchgeführt (ausgenommen Spanien und Japan), wonach für EUR 12 und die Mitgliedstaaten eine Saisonbereinigung aufgrund eines EUROSTAT-Verfahrens erfolgt (mit Ausnahme des Vereinigten Königreichs, für das die Indizes durch das CSO saisonbereinigt werden).

Für weitere Auskünfte über den Produktionsindex wird auf die Beilage September 1985 des Bulletins "Konjunkturindikatoren für die Industrie" verwiesen.

2.b Bedeutung von %A und %B:

2.b.1 Arbeitstägliche Produktionsindizes:

-%A: die letzten 12 Monate gegenüber den vorhergehenden 12 Monaten;

-%B: letzte 3 Monate gegenüber dem entsprechenden Vorjahreszeitraum.

2.b.2 Saisonbereinigte Produktionsindizes:

-%A: die letzten 3 Monate gegenüber den vorhergehenden 3 Monaten;

-%B: der letzte Monat gegenüber dem Vormonat.

2.c Die Ausführungen zu 2.a und 2.b gelten auch für die Produktionsindizes des Baugewerbes.

2.d Die Produktionsindizes von Drittländern (USA und Japan) entstammen OECD-Quellen: Ihre Nomenklatur sowie ihre Berechnungsweise und Saisonbereinigung entsprechen der Methodik der Quelle. Wurde jedoch die Serie durch die OECD nicht saisonbereinigt, so ist die Saisonbereinigung mit Hilfe der EUROSTAT-Methode durchgeführt worden.

3. Im Gegensatz zum Produktionsindex (siehe 2.a) werden die übrigen Indizes (Umsatz, Auftragseingang, Ein- und Ausfuhr, abhängig Beschäftigte, Bruttolöhne und -gehälter) vor Saisonbereinigung nicht in bezug auf die ungleiche Zahl der Arbeitstage berichtigt.

4. UMSATZ- UND AUFTRAGSEINGANGSINDIZES

Sie erfassen die Entwicklung des Umsatzes (Gesamtabsatz einschließlich Exportabsatz) bzw. des Auftragseingangs zu laufenden Werten. Für weitergehende Definitionen verweisen wir auf Beilage Nr. 12-1980 zum Bulletin "Konjunkturindikatoren für die Industrie".

5. INDIZES DER ABHÄNGIG BESCHÄFTIGTEN SOWIE DER BRUTTOLÖHNE UND -GEHÄLTER

5.1 Die Beschäftigtenzahlen umfassen sämtliche beschäftigte Personen (auf der Lohnliste stehende Arbeiter und Angestellte).

5.2 Die Bruttolöhne und -gehälter umfassen die Zahlungen an den Kreis der Personen, der zu den Arbeitslohnempfängern zählt, und verstehen sich einschließlich der auf die Beschäftigten entfallenden und vom Arbeitgeber einbehaltenen Steuern und Sozialabgaben, jedoch ohne die Arbeitgeberbeiträge zur Sozialversicherung sowie sonstige vom Arbeitgeber zu zahlende Beiträge.

Ausführliche Beschreibungen sowie retrospektive Reihen für diese Indikatoren sind in der Beilage 1982 zum Bulletin "Konjunkturindikatoren für die Industrie" enthalten.

6. BAUWERBE (Teil III)

Was den Produktionsindex und seine Darstellung sowie den Index der abhängig Beschäftigten angeht, verweisen wir auf die unter Ziffer 2 und 5.1 gegebenen Erläuterungen.

Die Indizes für die genehmigten, begonnenen und fertiggestellten Wohnungen gestatten es ausschließlich, die Tätigkeit auf dem Gebiet des Wohnungsbaus zu verfolgen, während die anderen beiden Indextypen auch das übrige Baugewerbe mit einschließen.

7. SCHAUBILDER

Die Schaubilder zeigen für die Produktionsindizes nach Saisonbereinigung jeweils gleitende Dreimonats-Durchschnitte (Zur Unterdrückung von Extremwerten); die vierteljährlichen Beschäftigungsindizes werden mit Hilfe linearer Interpolation auf Monatsbasis umgerechnet. Der Maßstab der Schaubilder ist halb-logarithmisch.

8. ZEICHEN UND ANMERKUNGEN:

: Angaben liegen nicht vor

- Reihe existiert nicht

% Prozent

1985=100 Basisjahr

SB Saisonbereinigt

EUR 10 Gemeinschaft der 10 (ohne E und P)

EUR 12 Gemeinschaft der 12

UEBL Belgisch-Luxemburgische Wirtschaftsunion

## COMMENT

### Industrial production almost at a standstill

The production index for the European Community (EUR-12) is estimated at 86.7 for August 1990 (1985 = 100), which represents an increase of 3.0 % on August 1989.

In the United States the increase was 1.4 % over the same period. In Japan the growth rate in industry was 6.0 %, which was considerably more than in Europe or the United States.

After seasonal adjustment the estimated August index is 115.2 for the European Community, 116.1 for the United States and 126.9 for Japan. In July the seasonally adjusted production index for EUR-12 was 114.3.

For the last three months for which data are available the year-on-year increase in the production index was 2.1 %. Comparing the last three months of the seasonally adjusted production index for which data are available with the preceding three months, i.e. March-May, the increase is only 0.3 %. This means that for EUR-12 growth has been almost at a standstill in the last six months.

Within these results there are sharply different rates of growth in the individual Member States. Over the same period, i.e. the Spring of 1990, the increase was 2.7 % in the Netherlands, 1.1 % in Germany, 1.0 % in France, -0.3 % (estimated) in Spain, -0.4 % in the United Kingdom, -0.8 % in Italy and -2.9 % in Denmark.

The corresponding figures for the United States and Japan were 0.9 % and 2.8 % respectively.

As regards the various types of goods, in the European Community, in the last three months for which data are available, the changes compared with the preceding three months were as follows:

- 0.2 % for commodities and intermediate goods (USA: 0.8 %, Japan: 2.1 %);
- 0.9 % for capital goods (USA: 0.8 %, Japan: 3.2 %);
- +1.1 % for consumer goods (USA: 0.9 %, Japan: 2.3 %).

The year-on-year increases, i.e. over June-August 1989, for EUR-12 were as follows:

- +0.9 % for commodities and intermediate goods;
- +2.5 % for capital goods;
- +3.4 % for consumer goods.

These growth rates mainly reflect the increase in production in the second half of 1989 (cf. also the diagram on p. 11).

In most of the Member States the consumer goods sector is the only industrial sector, if any, which shows any signs of growth. The change compared with the early months of the year was 3.4 % in Germany (mainly because of the demand for consumer goods in the eastern part of Germany), 1.1 % in Spain and France, 0.1 % in Italy, 0.0 % in the Netherlands and the United Kingdom, and -2.2 % in Denmark.

Luxembourg, 7. 11.1990

## TABLE OF CONTENTS

NOTES . . . . .	6
I BASIC INDICATORS . . . . .	9
II DATA BY BRANCH OF INDUSTRY . . . . .	27
Total industry (excluding building & civil engineering) . . . . .	28
Intermediate products industries . . . . .	30
Capital goods industries . . . . .	32
Consumer goods industries . . . . .	34
<b>Graphs for selected branches</b> . . . . .	<b>36</b>
Mining and quarrying . . . . .	38
Manufacturing industries . . . . .	40
Energy . . . . .	42
Food, drink and tobacco industry . . . . .	44
Food industries . . . . .	46
Textile industry . . . . .	48
Footwear and clothing industries . . . . .	50
Footwear industry . . . . .	52
Clothing industry . . . . .	53
Manufacture of paper and paper products . . . . .	54
Printing and allied industries . . . . .	55
Chemical industry including man made fibre . . . . .	56
Rubber processing/tyre repairing . . . . .	58
Processing of plastics . . . . .	59
Industry of non metallic mineral products . . . . .	60
Production/Basic processing of metals . . . . .	62
Metal transforming industry excluding instrumental engineering . . . . .	64
Manufacture of metallic articles . . . . .	66
Mechanical engineering . . . . .	68
Electrical engineering . . . . .	70
Manufacture of motor vehicles and their parts . . . . .	72
Manufacture of other means of transport . . . . .	74
III BUILDING & CIVIL ENGINEERING . . . . .	77

## NOTES

EN

### 1. NOMENCLATURE OF INDUSTRIAL ACTIVITIES

The indices included in this bulletin cover industry as it is defined in divisions 1 to 4 of the General Industrial Classification of Economic Activities within the European Communities (NACE - 1970 version). In part III of the bulletin there are also some indicators relating to NACE division 5 (building and civil engineering). An extract of division 1 to 4 of NACE can be found in the glossarium.

### 2. INDICES OF PRODUCTION

2.a The index of production indicates changes in volume (at constant prices) in the gross value-added created by industry, the branch indices being aggregated (like the aggregation at Community level for a given industrial branch) by means of a system of weighing according to gross value-added (in principle, at factor costs). The indices are adjusted in two stages: first they are adjusted to take account of the varying number of working days in the month (except for Spain and Japan) and this is followed by seasonal adjustment according to EUROSTAT's own particular method for EUR 12, the Member States (with the exception of the United Kingdom, for which the indices are adjusted by the CSO).

Further information on the index of production may be obtained from supplement September 1985 of the bulletin "Industrial short-term trends".

#### 2.b Meaning of %A and %B:

2.b.1 Indices of production per working day:

- %A: the last twelve months as compared with the previous twelve months;
- %B: the last three months as compared with the corresponding months of the previous year.

2.b.2 Seasonally adjusted indices of production:

- %A: the last three months as compared with the previous three months;
- %B: the last month as compared with the previous month.

2.c The descriptions and definitions in 2.a and 2.b above are also applicable to the indices of production for building and civil engineering.

2.d The indices of production for non-Member States (the United States and Japan) are taken from OECD sources: their classification, calculation and seasonal adjustment are as in the source publication. Any series not seasonally adjusted by OECD are adjusted by the EUROSTAT method.

3. Unlike the index of production (see 2.a above), the other indices (turnover, orders, exports, imports, number of employees, gross wages and salaries) are not adjusted to allow for differences in the number of working days in each period before they are seasonally adjusted.

### 4. INDICES OF TURNOVER AND ORDERS RECEIVED

These reflect changes in turnover (overall sales, including sales for export) and orders received at current prices. For detailed definitions, see also supplement N 12-1980 to the bulletin "Industrial short-term trends".

### 5. INDICES OF THE NUMBER OF EMPLOYEES AND OF GROSS WAGES AND SALARIES

5.1 The number of employees includes all persons employed by the firm (manual workers and salaried employees on the company's payroll).

5.2 Gross wages and salaries cover all sums paid out to persons employed by the company in remuneration for the work they do, including taxes and social security contributions payable by the employee and deducted by the employer, but excluding social security and other contributions payable by the employer. More detailed descriptions and retrospective series of these indicators may be obtained from supplement 1982 of the bulletin "Industrial short-term trends".

### 6. BUILDING AND CIVIL ENGINEERING (PART III)

For information on the index of production and its layout, and on the index of the number of employees, see sections 2 and 5.1 above.

These indices for authorized dwellings and dwellings starts and completions only give a picture of activity in the residential building sector, whereas the other two types of indices also cover non-residential building and civil engineering.

### 7. GRAPHS

The graphs show the moving average over three months (to even out random events), in the case of the index of production after seasonal adjustment; in the case of employment, for which the indices are quarterly, a monthly series is obtained by linear interpolation. The graphs are on a semi-logarithmic scale.

### 8. SYMBOLS AND ABBREVIATIONS:

: data not available

- non-existent series

% per cent

1985=100 reference year

ADJ seasonally adjusted

EUR 10 Community of 10 (excluding E and P)

EUR 12 Community of 12

UEBL Belgo-Luxembourg Economic Union



## COMMENTAIRE

### Quasi-stagnation de la production industrielle

L'indice de la production pour août 1990 est actuellement estimé à 86,7 (1985 = 100) pour la Communauté européenne (EUR - 12), ce qui correspond à un accroissement de 3 % par rapport à août 1989.

Aux Etats-Unis, le taux d'accroissement est de 1,4 % pour la même période. Au Japon, la croissance économique dans l'industrie est, avec un taux d'accroissement de 6 %, nettement plus forte qu'en Europe ou aux Etats-Unis.

Après correction des variations saisonnières, l'indice estimé pour août s'élève à 115,2 pour la Communauté européenne, à 116,1 pour les Etats-Unis et à 126,9 pour le Japon. En juillet, l'indice de la production désaisonnalisé était de 114,3 pour EUR-12.

Pour les trois derniers mois pour lesquels des données sont disponibles, l'indice de la production d'EUR-12 a progressé de 2,1 % par rapport à l'année précédente. Si l'on considère les trois derniers mois disponibles de l'indice désaisonnalisé et si on les compare avec les trois mois précédents, c'est-à-dire mars-avril-mai, l'accroissement n'est plus que de 0,3 %. Pour les six derniers mois, on constate donc pratiquement un arrêt de la croissance pour EUR-12.

L'évolution est cependant nettement différente d'un Etat membre à l'autre: ainsi, pour la même période, c'est-à-dire par rapport aux mois de printemps de 1990, le taux d'accroissement est égal à 2,7 % aux Pays-Bas, 1,1 % en Allemagne, 1,0 % en France, - 0,3 % en Espagne (chiffre estimé), - 0,4 % au Royaume-Uni, - 0,8 % en Italie et - 2,9 % au Danemark.

Les taux correspondants sont de 0,9 % aux Etats-Unis et de 2,8 % au Japon.

La ventilation par emploi pour la Communauté EUR-12, au cours des trois derniers mois pour lesquels des données sont disponibles, présente les modifications suivantes par rapport aux trois mois précédents :

- + 0,2 % pour les biens intermédiaires (Etats-Unis : 0,8 %, Japon : 2,1 %).
- 0,9 % pour les biens d'investissement (Etats-Unis : 0,8 %, Japon : 3,2 %).
- + 1,1 % pour les biens de consommation (Etats-Unis : 0,9 %, Japon : 2,3 %).

Par rapport à la même période de l'année précédente, c'est-à-dire juin-juillet-août 1989, les taux d'accroissement sont les suivants pour EUR-12 :

- + 0,9 % pour les biens intermédiaires,
- + 2,5 % pour les biens d'investissement,
- + 3,4 % pour les biens de consommation.

Les taux d'accroissement ainsi constatés reflètent essentiellement la croissance de la production au cours du second semestre de 1989 (Cf. diagramme p. 11).

Dans la plupart des Etats membres, la production de biens de consommation est actuellement le seul secteur industriel qui enregistre encore une certaine croissance. Ainsi, le taux de variation par rapport aux mois de printemps s'élève à 3,4 % en Allemagne (essentiellement en raison de la demande de biens de consommation en Allemagne de l'Est), à 1,1 % en Espagne et en France, à 0,1 % en Italie, à 0,0 % aux Pays-Bas et au Royaume-Uni et à - 2,2 % au Danemark.

Luxembourg, 7.11.1990

## TABLE DES MATIERES

NOTES	8
I INDICATEURS DE BASE	9
II DONNEES PAR BRANCHES INDUSTRIELLES	27
Ensemble de l'industrie (sans bâtiment et génie civil)	28
Industries des biens intermédiaires	30
Industries des biens d'investissement	32
Industries des biens de consommation	34
<b>Graphiques pour certaines branches</b>	<b>36</b>
Industries extractives	38
Industries manufacturières	40
Energie	42
Industrie alimentaire, boissons et tabac	44
Industrie des produits alimentaires	46
Industrie textile	48
Industrie de la chaussure et de l'habillement	50
Industrie de la chaussure	52
Industrie de l'habillement	53
Fabrication et transformation du papier et du carton	54
Imprimerie et industries annexes	55
Industrie chimique et fibres artificielles	56
Industrie du caoutchouc et réparation de pneus	58
Transformation de matières plastiques	59
Industrie des minéraux non métalliques	60
Production/première transformation des métaux	62
Industrie de transformation du métal sauf mécanique de précision	64
Fabrication d'ouvrages en métaux	66
Construction de machines	68
Construction électrique et électronique	70
Construction d'automobiles et de pièces détachées	72
Construction matériaux de transport autre qu'automobile	74
III BATIMENT ET GENIE CIVIL	77

## NOTES

### 1. NOMENCLATURE D'ACTIVITES INDUSTRIELLES

Les indices repris dans ce bulletin portent sur l'industrie telle quelle est définie dans la Nomenclature générale des activités économiques dans les Communautés européennes (NACE - version de 1970) aux divisions 1 à 4. Dans la partie III du bulletin on trouvera également quelques indicateurs relatifs à la division 5 "Bâtiment et génie civil" de la NACE. Un extrait des divisions 1 à 4 de la NACE est repris dans le glossarium.

### 2. INDICES DE LA PRODUCTION

2.a L'indice de production tend à mesurer l'évolution en volume (à prix constants) de la valeur ajoutée brute trouvant son origine dans l'industrie, l'agrégation des indices de branches (comme l'agrégation au niveau communautaire pour une branche donnée) est effectuée par pondération (valeurs ajoutées brutes en principe au coût des facteurs). Les indices sont corrigés en deux étapes: une première correction est effectuée pour tenir compte des inégalités du nombre de jours ouvrables par mois (sauf pour l'Espagne et le Japon); la deuxième étape consiste à corriger des variations saisonnières les séries, selon une méthode propre à l'EUROSTAT, pour EUR 12 et les Etats membres (à l'exception du Royaume-Uni dont les indices sont corrigés par le CSO).

Pour de plus amples informations sur l'indice de production, on se reportera au supplément Septembre 1985 au bulletin "Indicateurs conjoncturels de l'industrie".

#### 2.b Signification des %A et %B

2.b.1 Indices de production par jour ouvrable:

- %A: 12 derniers mois par rapport aux 12 mois précédents;
- %B: les 3 derniers mois par rapport aux mois correspondants de l'année précédente.

2.b.2 Indices de production désaisonnalisés:

- %A: les 3 derniers mois par rapport aux 3 mois précédents;
- %B: le dernier mois par rapport au mois précédent.

2.c Ce qui est dit ci-dessous sous 2.a et 2.b s'applique également aux indices de production pour le bâtiment et le génie civil.

2.d Les indices de production de pays tiers (USA, Japon) sont de source OCDE: leur nomenclature de base, la méthode d'établissement et le mode de désaisonnalisation suivent ceux de la source. Toutefois - si la série n'est pas désaisonnalisée par l'OCDE - elle est désaisonnalisée selon la méthode EUROSTAT.

3. Contrairement à l'indice de production (voir sous 2.a) les autres indices (chiffre d'affaires, commandes, export, import, nombre de salariés, salaires et traitements bruts) ne subissent pas de correction pour l'inégalité des jours ouvrables préalablement à la désaisonnalisation.

### 4. INDICES DU CHIFFRE D'AFFAIRES ET DES ENTREES DE COMMANDES

Il s'agit de l'évolution du chiffre d'affaires (ventes totales, y inclus les ventes à l'exportation) et des entrées de commandes en valeur courante. Voir aussi pour des définitions détaillées le supplément n° 12-1980 au bulletin "Indicateurs conjoncturels de l'industrie".

### 5. INDICES DU NOMBRE DE SALARIES (EMPLOI) ET DES SALAIRES ET TRAITEMENTS BRUTS

5.1 Le nombre de salariés inclut l'ensemble des personnes occupées (ouvriers et employés figurant sur la feuille de paie).

5.2 Les salaires et traitements bruts portent sur les sommes versées aux personnes comptées au nombre de salariés en rémunération de leur travail; y inclus les impôts et cotisations de sécurité sociale dus par les salariés et retenus par les employeurs, mais à l'exception des cotisations de sécurité sociale et autres dues par l'employeur.

De plus amples descriptions de ces indicateurs, ainsi que des séries rétrospectives ont été publiées dans le supplément 1982 au bulletin "Indicateurs conjoncturels de l'industrie".

### 6. BATIMENT ET GENIE CIVIL (PARTIE III)

En ce qui concerne l'indice de production et sa présentation, ainsi que l'indice du nombre de salariés, voir ci-dessus sous les points 2 et 5.1.

Les indices relatifs aux logements autorisés, commencés et achevés ne permettent de suivre que l'activité dans le secteur du bâtiment résidentiel, alors que les deux autres types d'indices incluent également le bâtiment non-résidentiel et le génie civil.

### 7. GRAPHIQUES

Les graphiques montrent toujours la moyenne mobile sur 3 mois (c'est à dire la tendance), dans le cas de l'indice de production après désaisonnalisation; s'il s'agit de l'emploi, dont les indices sont trimestriels, les indices ont été mensualisés par interpolation linéaire. Les échelles des graphiques sont semi-logarithmiques.

### 8. SIGNES ET ABREVIATIONS:

: données non disponibles

- série inexistante

% pourcentage

1985=100 année de base

CVS corrigé des variations saisonnières

EUR 10 Communauté à dix (sans E et P)

EUR 12 Communauté à douze

UEBL Union économique belgo-luxembourgeoise



---

**BASISINDIKATOREN**

---

**BASIC INDICATORS**

---

**INDICATEURS DE BASE**

---

**BASISINDIKATOREN  
BASIC INDICATORS  
INDICATEURS DE BASE**

1985 = 100

		Letzte Zahl / Latest figure / Dernier chiffre			Veränderung / Change / Variation		
		Zeitraum Period Période	Pro Arbeitstag Per working day Par jour ouvrable	Saisonbereinigt Seasonally adjusted Désaisonnalisés	Pro Arbeitstag Per working day Par jour ouvrable ZA (1)	Saisonbereinigt Seasonally adjusted Désaisonnalisés ZA (2)	
<b>PRODUKTIONSINDEZES</b>		<b>INDICES OF PRODUCTION</b>			<b>INDICES DE PRODUCTION</b>		
NACE 1-4 GESAMTE INDUSTRIE OHNE BAUINDUSTRIE		TOTAL INDUSTRY EXCLUDING CONSTRUCTION		ENSEMBLE DE L'INDUSTRIE SANS BATIMENT			
	EUR12 07 90	109.2	114.6	2.7	0.9		
B	05 90	118.1	115.3	6.0	1.0		
DK	07 90	79.9	110.6	-1.3	-2.4		
D	08 90	106.6	117.9	4.4	0.9		
GR	04 90	100.7	103.1	-0.4	-0.9		
E	06 90	123.8	117.8	-0.9	-1.8		
F	07 90	108.4	113.3	1.6	1.5		
IRL	06 90	159.0	149.4	2.7	-1.6		
I	07 90	120.8	117.1	-0.4	-1.8		
L	05 90	124.7	117.3	-2.4	-0.7		
NL	06 90	101.0	100.3	0.6	2.6		
P	05 90	131.9	127.9	8.1	3.3		
UK	07 90	101.2	109.9	2.8	1.1		
USA	07 90	114.7	116.2	1.6	1.0		
J	07 90	130.7	126.3	5.0	2.7		
<b>INT ROHSTOFF UND HALBWAREN</b>		<b>INTERMEDIATE GOODS</b>		<b>BIENS INTERMEDIAIRES</b>			
	EUR12 07 90	104.5	110.2	1.4	0.6		
B	05 90	119.3	115.8	5.2	1.1		
DK	07 90	77.1	115.3	-2.8	-2.9		
D	08 90	105.1	113.2	1.8	-0.4		
GR	04 90	104.5	104.6	-1.5	0.7		
E	06 90	115.4	111.1	-1.0	-1.5		
F	07 90	103.1	110.0	0.2	1.3		
IRL	06 90	149.6	136.9	-2.6	-4.3		
I	07 90	119.7	115.3	-0.7	-1.5		
L	05 90	118.4	112.4	-6.4	-3.9		
NL	06 90	86.0	100.8	-4.2	2.6		
P	05 90	130.3	125.1	7.4	3.5		
UK	07 90	93.4	102.9	3.7	1.7		
USA	07 90	123.4	122.2	1.5	0.2		
J	07 90	128.8	125.1	3.6	2.4		
<b>INV INVESTITIONSGUETER</b>		<b>CAPITAL GOODS INDUSTRIES</b>		<b>BIENS D'INVESTISSEMENT</b>			
	EUR12 07 90	118.2	122.1	4.2	0.5		
B	05 90	115.9	113.1	5.9	2.4		
DK	07 90	70.0	112.3	-1.4	-4.0		
D	08 90	108.1	121.6	5.6	0.9		
GR	04 90	114.1	108.8	-0.1	0.2		
E	06 90	157.6	139.1	-11.5	-9.2		
F	07 90	113.5	113.4	3.9	0.5		
IRL	06 90	229.1	208.5	2.7	-5.9		
I	07 90	129.8	121.6	2.2	-4.7		
L	05 90	164.1	150.3	28.4	28.0		
NL	06 90	121.7	135.0	6.7	1.9		
P	05 90	126.8	114.4	7.9	2.5		
UK	07 90	113.6	123.5	3.1	0.8		
USA	07 90	120.1	121.6	2.5	1.3		
J	07 90	139.6	138.2	6.2	3.1		
<b>CON VERBRAUCHSGUETER</b>		<b>CONSUMER GOODS</b>		<b>BIENS DE CONSOMMATION</b>			
	EUR12 07 90	112.3	117.1	3.1	1.4		
B	05 90	116.7	114.6	5.0	0.6		
DK	07 90	87.9	106.0	-0.3	-1.1		
D	08 90	107.1	120.6	7.2	2.8		
GR	04 90	91.4	100.1	1.7	-3.4		
E	06 90	126.7	121.5	2.8	-0.1		
F	07 90	114.0	118.4	2.5	1.9		
IRL	06 90	134.2	124.4	9.5	5.0		
I	07 90	117.6	113.8	-1.3	-1.7		
L	05 90	133.2	124.1	6.7	4.0		
NL	06 90	117.0	116.7	4.4	1.4		
P	05 90	132.0	129.2	10.2	4.4		
UK	07 90	109.2	115.3	0.7	0.1		
USA	07 90	114.1	115.5	1.9	1.0		
J	07 90	127.1	119.3	5.9	2.4		
<b>UMSATZ</b>		<b>TURNOVER</b>		<b>CHIFFRE D'AFFAIRES</b>			
NACE 1-4 GESAMTE INDUSTRIE OHNE BAUINDUSTRIE		TOTAL INDUSTRY EXCLUDING CONSTRUCTION		ENSEMBLE DE L'INDUSTRIE SANS BATIMENT			
	EUR12 03 90	136.9	128.7	9.0	3.1		
<b>ABHAENIG BESCHAEFTIGTE</b>		<b>NUMBER OF EMPLOYEES</b>		<b>NOMBRE DE SALARIÉS</b>			
NACE 1-4 GESAMTE INDUSTRIE OHNE BAUINDUSTRIE		TOTAL INDUSTRY EXCLUDING CONSTRUCTION		ENSEMBLE DE L'INDUSTRIE SANS BATIMENT			
	EUR12 IV 88	96.2	96.1	-0.4	-0.1		

Z B(1) - Letzte 3 Monate gegenüber dem entsprechenden Vorjahreszeitraum  
- Last 3 months compared with corresponding months of previous year  
- Les 3 derniers mois par rapport aux mois correspondants de l'année précédente

Z A(2) - Letzte 3 Monate gegenüber den vorhergehenden 3 Monaten  
- Last 3 months compared with previous 3 months  
- Les 3 derniers mois par rapport aux 3 mois précédents

**INDUSTRIELLE PRODUKTION**

GLEITENDE 3-MONATSDURCHSCHNITTE

**INDUSTRIAL PRODUCTION**

3 MONTH MOVING AVERAGE

**PRODUCTION INDUSTRIELLE**

MOYENNE MOBILE SUR 3 MOIS

**NACE 1-4**

1985 = 100

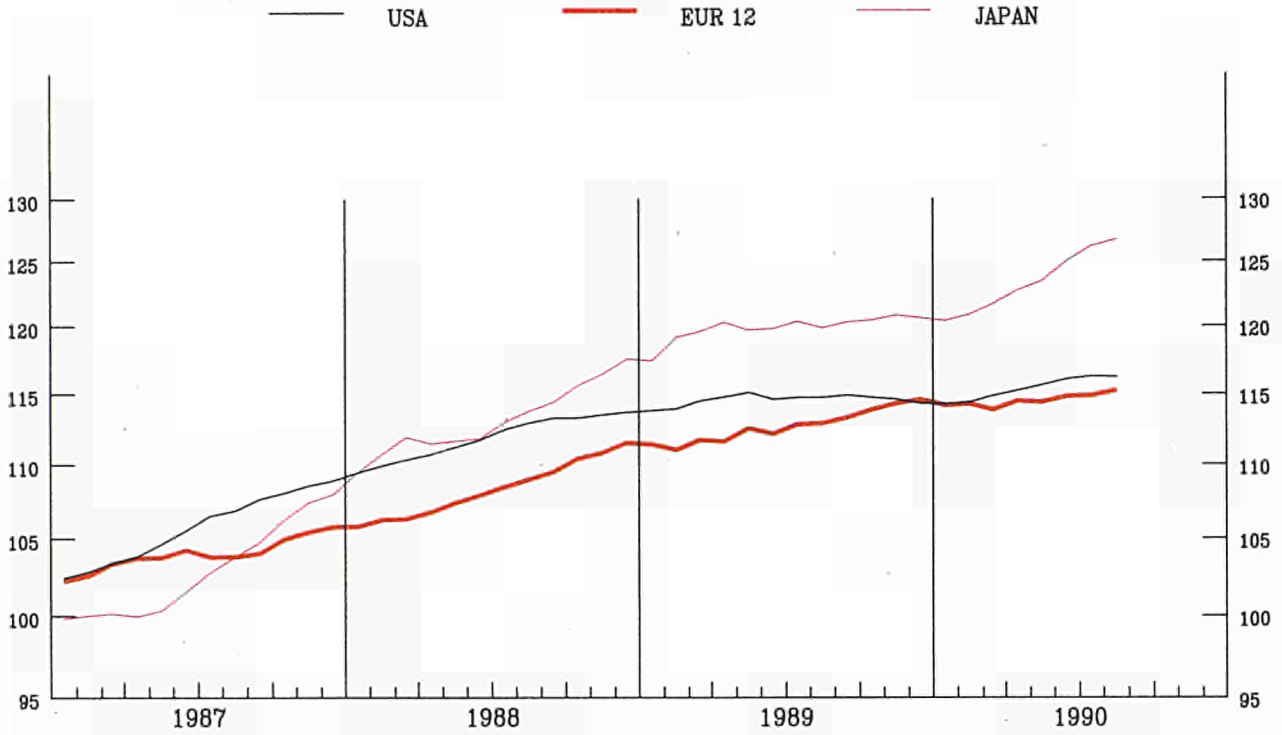

**EUR 12**

1985 = 100

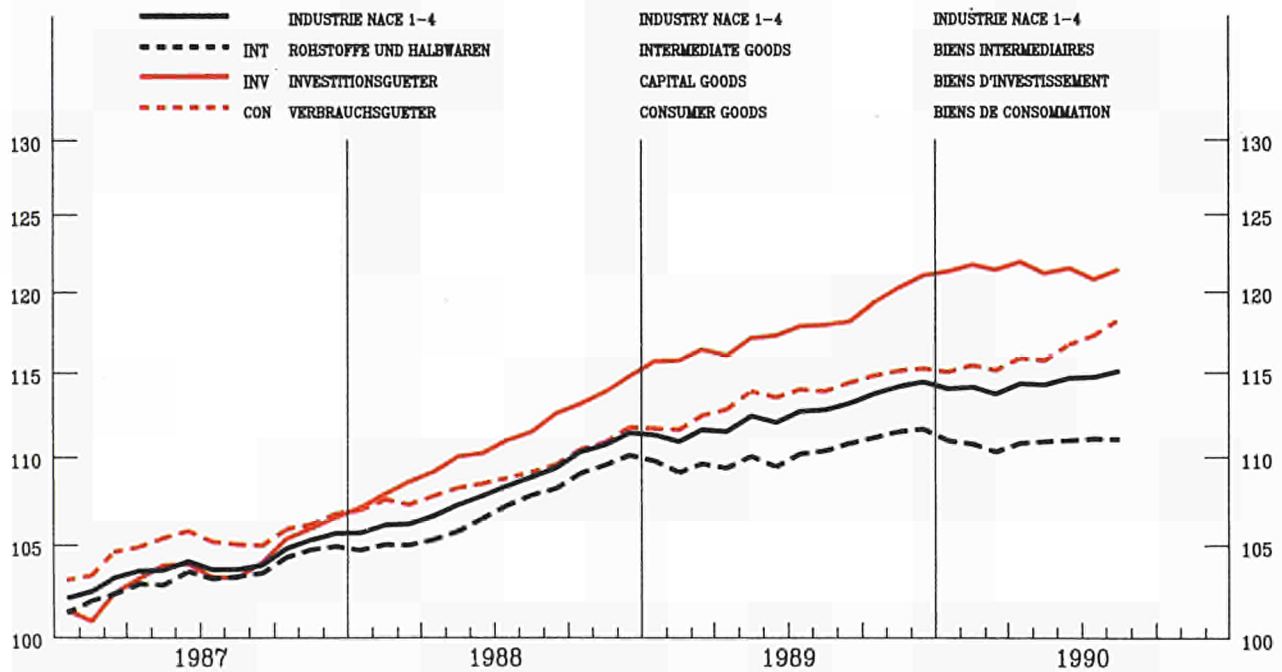

KINFACH-LOGARITHMISCHE SKALA

SEMI-LOGARITHMIC SCALE

ECHELLE SEMI-LOGARITHMIQUE

**PRODUKTIONSINDIZES - SAISONBEREINIGT**  
**INDICES OF PRODUCTION - SEASONALLY ADJUSTED**  
**INDICES DE PRODUCTION - DÉSAISONNALISÉS**

1985 = 100

	1987	1988	1989	1990							
				02	03	04	05	06	07	08	
<b>NACE 1-4</b>											
<b>GESAMTE INDUSTRIE OHNE BAUINDUSTRIE</b>				<b>TOTAL INDUSTRY EXCLUDING CONSTRUCTION</b>							<b>ENSEMBLE DE L'INDUSTRIE SANS BATIMENT</b>
<b>EUR12</b>	104.3	106.9	112.9	113.1	114.9	113.1	115.0	114.7	114.4	115.2	<b>EUR12</b>
<b>B</b>	103.0	106.9	112.7	118.7	123.7	115.8	115.3	:	:	:	<b>B</b>
<b>DK</b>	102.8	104.8	107.2	109.3	114.6	105.2	109.4	101.4	108.9	109.4	<b>DK</b>
<b>D</b>	102.5	106.2	111.8	114.7	117.0	113.3	118.8	116.1	118.1	118.5	<b>D</b>
<b>GR</b>	98.1	103.7	105.3	106.8	103.6	102.3	106.0	103.4	:	:	<b>GR</b>
<b>E</b>	107.8	111.1	116.1	114.6	119.4	111.3	118.3	117.7	115.0	:	<b>E</b>
<b>F</b>	102.8	107.6	112.1	110.3	111.5	112.3	112.7	112.9	112.2	114.7	<b>F</b>
<b>IRL</b>	113.3	125.7	141.3	146.0	148.5	141.2	142.9	149.4	142.5	:	<b>IRL</b>
<b>I</b>	106.8	114.2	118.6	119.8	119.1	119.4	117.4	117.4	117.3	118.5	<b>I</b>
<b>L</b>	101.2	110.0	118.4	118.8	113.1	120.1	117.3	127.4	:	:	<b>L</b>
<b>NL</b>	101.2	100.9	106.1	101.7	102.5	106.8	105.7	108.3	107.4	107.9	<b>NL</b>
<b>P</b>	108.3	114.9	120.5	125.8	131.1	129.4	127.9	:	:	:	<b>P</b>
<b>UK</b>	105.7	109.7	110.2	109.5	111.7	112.7	111.9	113.4	109.6	109.0	<b>UK</b>
<b>USA</b>	105.9	111.7	114.5	114.5	115.2	115.0	115.6	116.4	116.3	116.1	<b>USA</b>
<b>J</b>	103.3	112.8	119.7	120.3	122.5	121.9	123.4	124.6	126.6	126.9	<b>J</b>
<b>INT</b>				<b>INTERMEDIATE GOODS</b>							<b>BIENS INTERMÉDIAIRES</b>
<b>ROHSTOFF UND HALBWAREN</b>											
<b>EUR12</b>	104.0	107.9	111.0	109.6	111.2	110.1	111.2	111.5	110.3	111.4	<b>EUR12</b>
<b>INV</b>				<b>CAPITAL GOODS INDUSTRIES</b>							<b>BIENS D'INVESTISSEMENT</b>
<b>INVESTITIONSGÜTER</b>											
<b>EUR12</b>	104.4	112.0	116.9	121.0	122.8	120.1	122.5	120.5	121.0	120.4	<b>EUR12</b>
<b>CON</b>				<b>CONSUMER GOODS</b>							<b>BIENS DE CONSOMMATION</b>
<b>VERBRAUCHSGÜTER</b>											
<b>EUR12</b>	105.0	108.8	112.9	114.5	116.4	114.1	116.8	116.0	117.0	118.4	<b>EUR12</b>

**INDUSTRIELLE PRODUKTION**  
GLEITENDE 3-MONATSDURCHSCHNITTE

**INDUSTRIAL PRODUCTION**  
3 MONTH MOVING AVERAGE

**PRODUCTION INDUSTRIELLE**  
MOYENNE MOBILE SUR 3 MOIS

NACE 1-4 1985=100

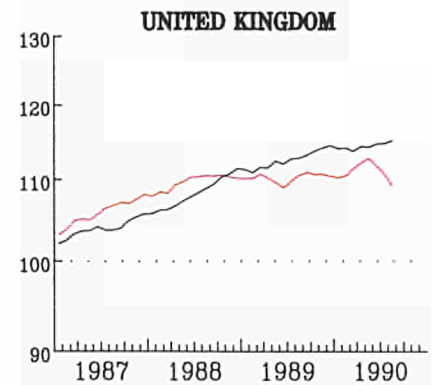
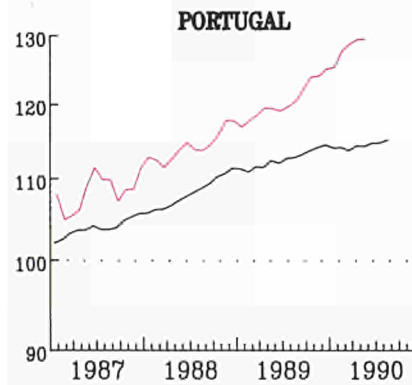
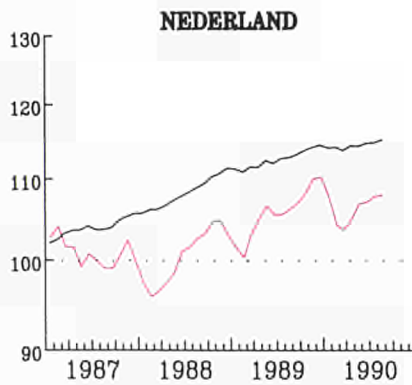
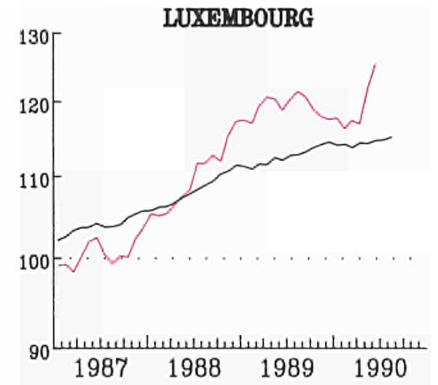
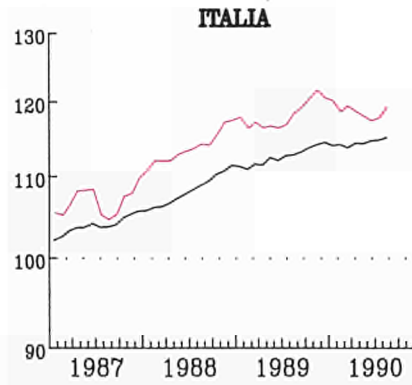
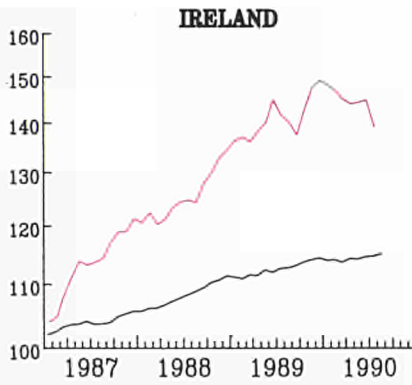
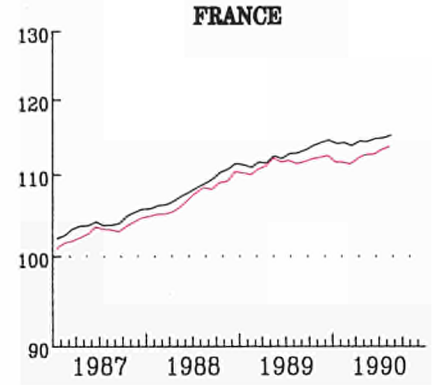
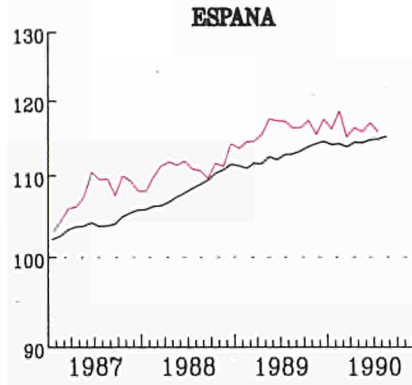
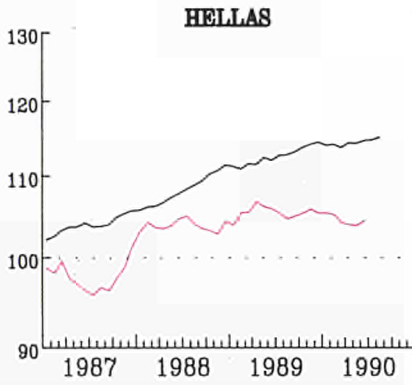
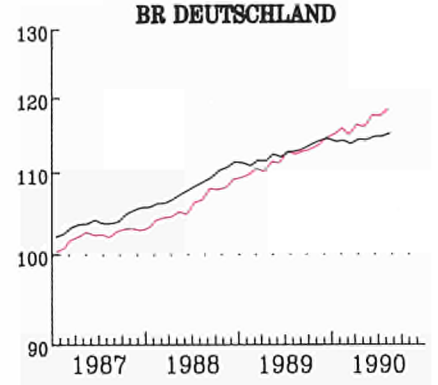
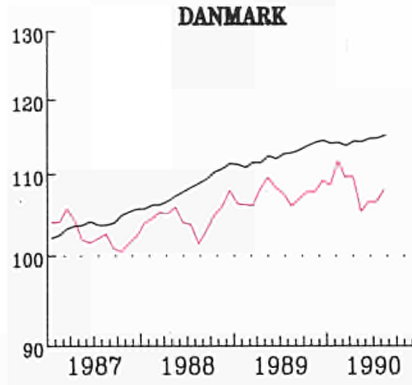
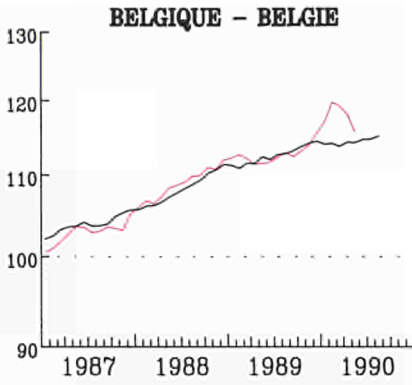

EINFACH-LOGARITHMISCHE SKALA

EUR 12  
SEMI-LOGARITHMIC SCALE

ECHELLE SEMI-LOGARITHMIQUE

**PRODUKTIONSINDIZES - PRO ARBEITSTAG**  
**INDICES OF PRODUCTION - PER WORKING DAY**  
**INDICES DE PRODUCTION - PAR JOUR OUVRABLE**

1985 = 100

	1987	1988	1989	1989			1990			
				05	06	07	05	06	07	
<b>MACE 1-4</b> <b>GESAMTE INDUSTRIE OHNE BAUINDUSTRIE</b> <b>TOTAL INDUSTRY EXCLUDING CONSTRUCTION</b> <b>ENSEMBLE DE L'INDUSTRIE SANS BATIMENT</b>										
EUR12	104.3	108.9	112.9	110.8	114.8	107.0	115.4	116.9	109.2	EUR12
B	103.0	108.9	112.7	113.5	114.6	90.4	118.1	:	:	B
DK	102.8	104.8	107.2	110.9	119.9	73.9	109.9	110.9	79.9	DK
D	102.5	106.2	111.8	105.3	113.6	105.9	116.3	116.2	111.9	D
GR	98.1	103.7	105.3	105.8	106.7	104.1	:	:	:	GR
E	107.8	111.1	116.1	122.1	125.4	121.8	126.7	123.8	:	E
F	102.8	107.6	112.1	112.4	114.7	105.9	114.0	116.0	108.4	F
IRL	113.3	125.7	141.3	146.7	150.9	142.8	146.8	159.0	:	IRL
I	106.8	114.2	118.6	121.8	125.6	122.9	123.3	126.8	120.8	I
L	101.2	110.0	118.4	124.9	122.1	117.8	124.7	:	:	L
NL	101.2	108.9	106.1	99.0	97.0	84.0	99.0	101.0	:	NL
P	108.3	114.9	120.5	122.3	125.8	120.3	131.9	:	:	P
UK	105.7	109.7	110.2	104.4	106.4	100.8	108.0	111.2	101.2	UK
USA	105.9	111.7	114.5	112.8	116.5	112.3	114.1	118.3	114.7	USA
J	103.3	112.8	119.7	114.1	123.2	122.1	119.1	127.5	130.7	J
<b>INT</b> <b>ROHSTOFF UND HALBFABRICATEN</b> <b>INTERMEDIATE GOODS</b> <b>BIENS INTERMEDIAIRES</b>										
EUR12	104.0	107.9	111.0	108.6	110.2	104.3	111.4	111.7	104.5	EUR12
<b>INV</b> <b>INVESTITIONSGUETER</b> <b>CAPITAL GOODS INDUSTRIES</b> <b>BIENS D'INVESTISSEMENT</b>										
EUR12	104.4	112.0	118.9	115.7	124.0	114.5	123.7	127.1	116.2	EUR12
<b>CON</b> <b>VERBRAUCHSGUETER</b> <b>CONSUMER GOODS</b> <b>BIENS DE CONSOMMATION</b>										
EUR12	105.0	108.8	112.9	113.3	117.9	108.1	116.0	119.5	112.3	EUR12



**INDUSTRIELLE PRODUKTION**

Veränderung gegenüber dem  
Vorjahresquartal

**INDUSTRIAL PRODUCTION**

Change from the corresponding quarter  
of the previous year

**PRODUCTION INDUSTRIELLE**

Variation par rapport au trimestre  
de l'année précédente

LEGENDE

GRUNDSTOFFIND. INVESTITIONSG. VERBRAUCHSG.

LEGENDE

BIENS INTERMED. BIENS D'INVEST. BIENS DE CONSOM.

LEGEND

Intermediate Investment Consumption

**EUR-12**

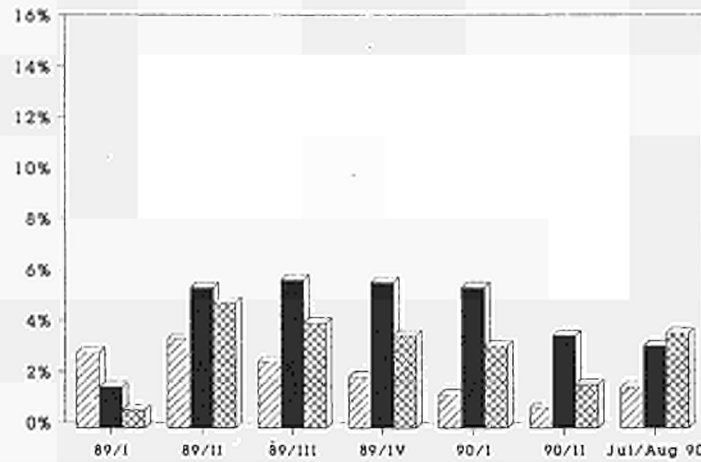

**USA**

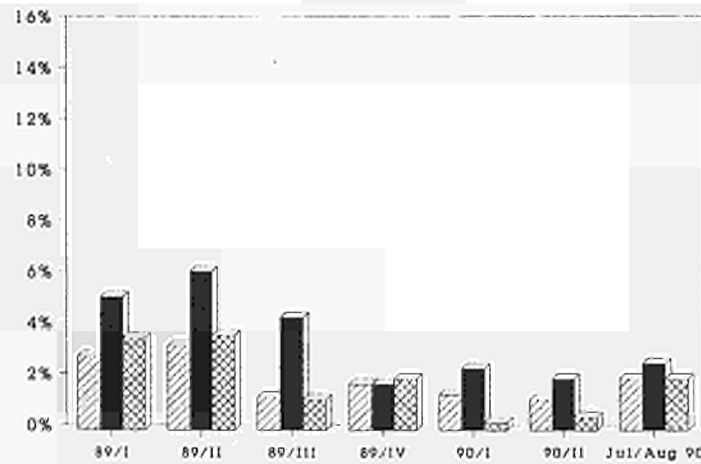

**JAPAN**

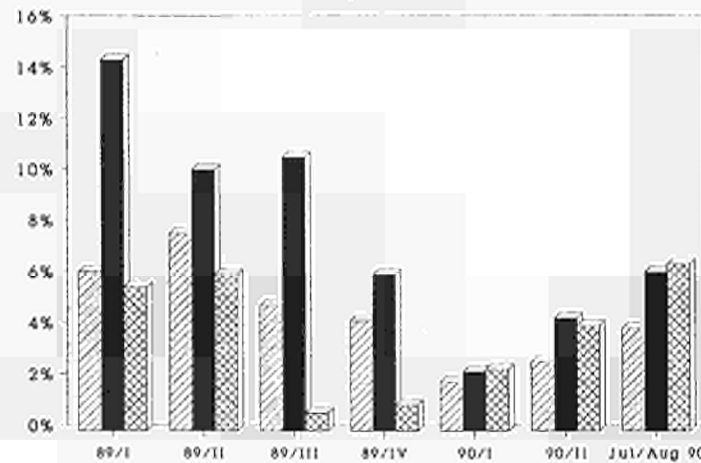

### INDUSTRIELLE PRODUKTION

Veränderung gegenüber dem  
Vorjahresquartal

### INDUSTRIAL PRODUCTION

Change from the corresponding quarter  
of the previous year

### PRODUCTION INDUSTRIELLE

Variation par rapport au trimestre  
de l'année précédente

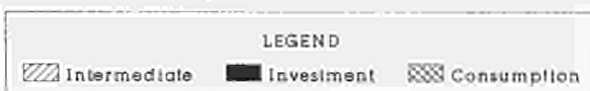

### BELGIQUE - BELGIE

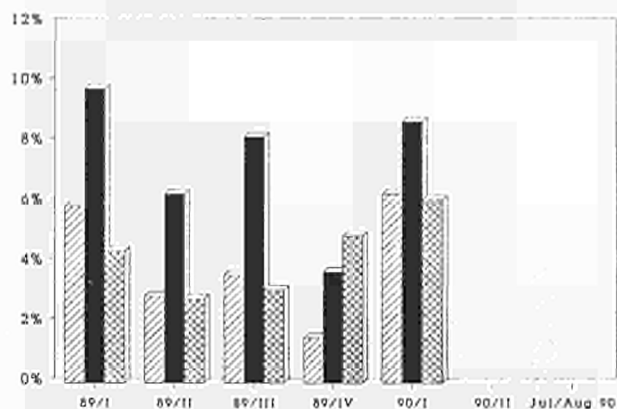

### HELLAS

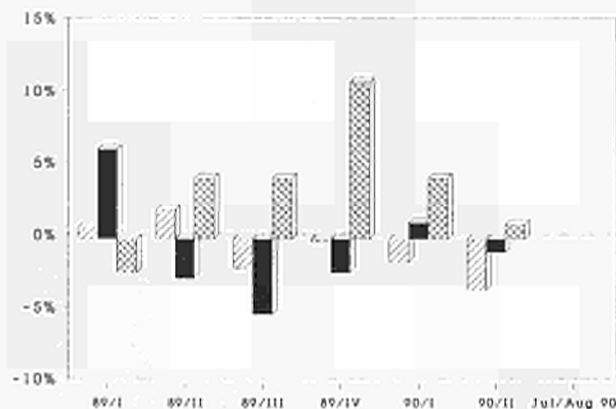

### DANMARK

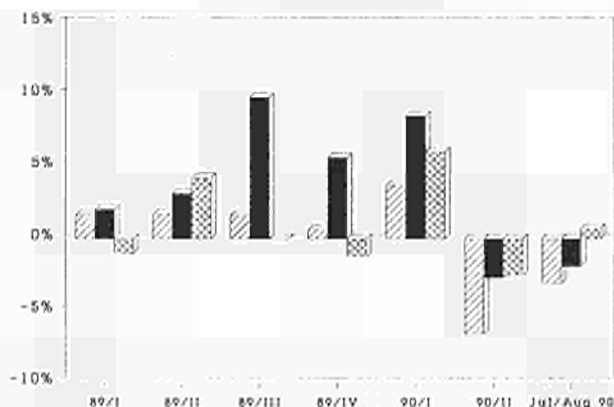

### ESPAÑA

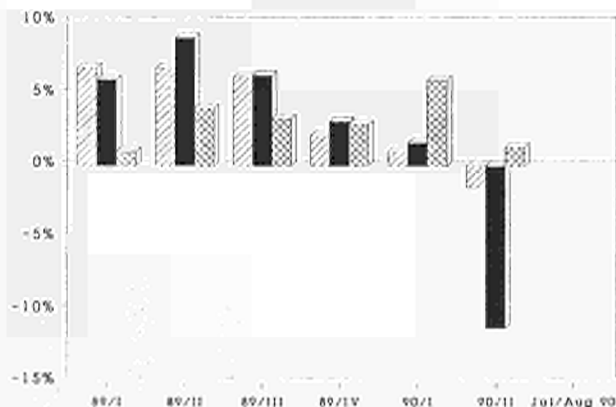

### DEUTSCHLAND

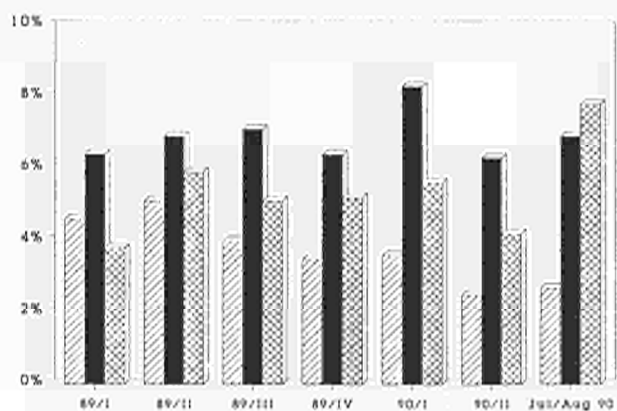

### FRANCE

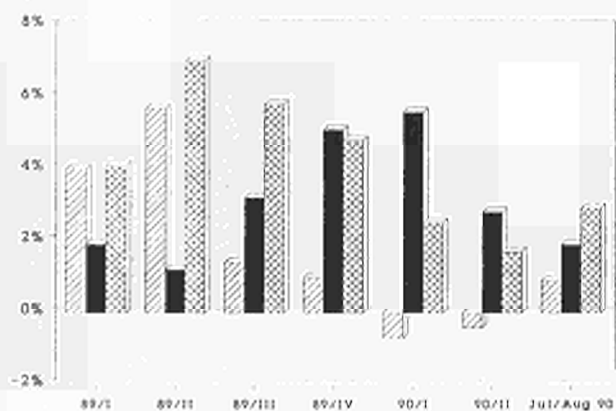

### INDUSTRIELLE PRODUKTION

Veränderung gegenüber dem  
Vorjahresquartal



### INDUSTRIAL PRODUCTION

Change from the corresponding quarter  
of the previous year

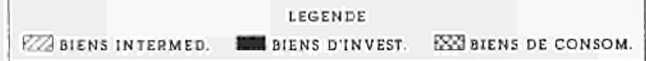

### PRODUCTION INDUSTRIELLE

Variation par rapport au trimestre  
de l'année précédente

## IRELAND

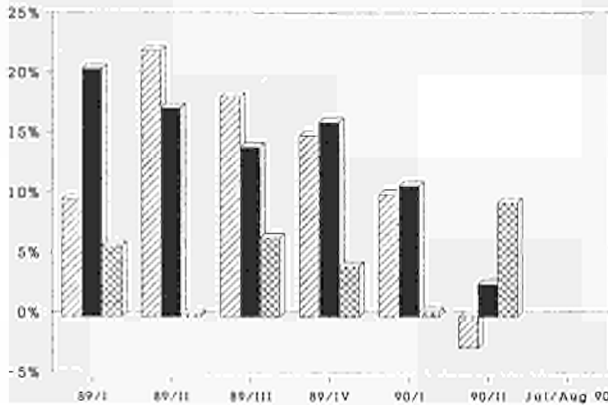

## NEDERLAND

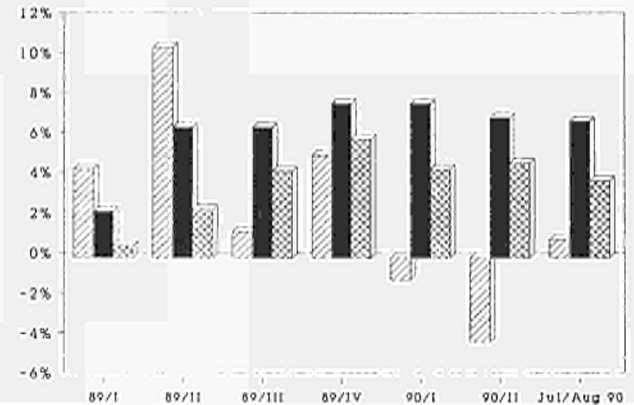

## ITALIA

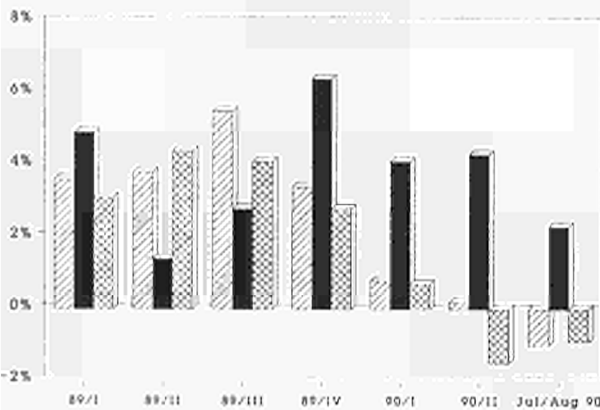

## PORTUGAL

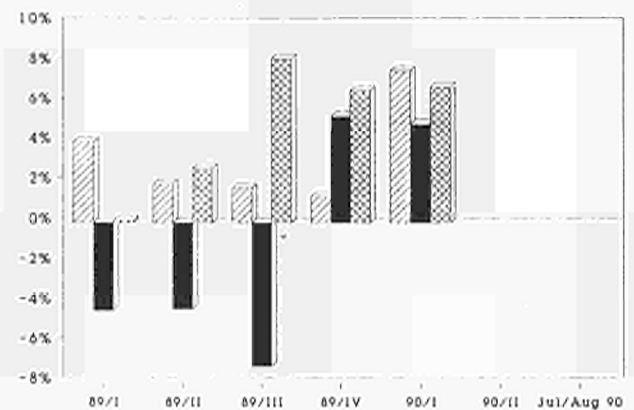

## LUXEMBOURG

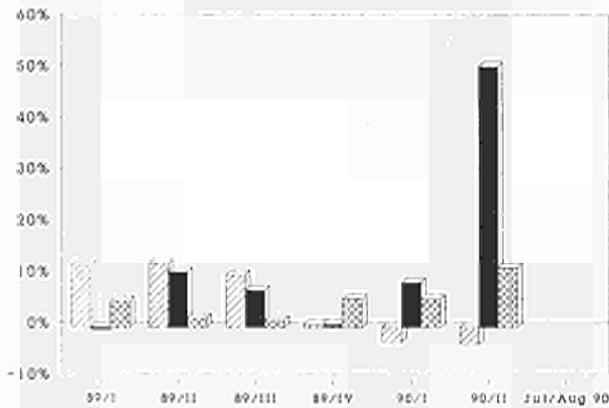

## UNITED KINGDOM

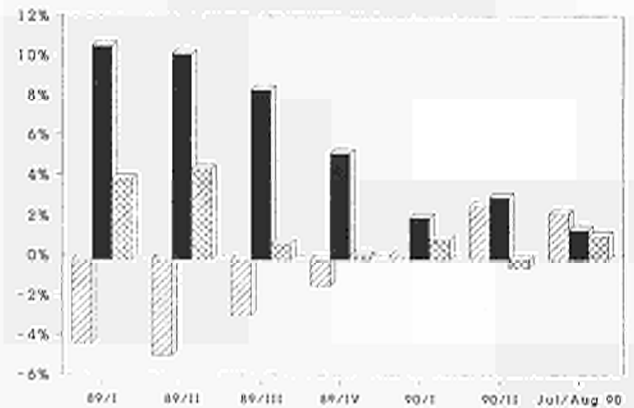

# ERZEUGERPREISINDEX

# PRODUCER PRICE INDEX

# INDICE DES PRIX A LA PRODUCTION

EUR 12 - 1985 = 100

IN LANDESWAEHRUNG

- Industrie NACE 1-4
- Rohstoffe und Halbwaren
- - - Investitionsgueter
- ..... Verbrauchsgueter

IN ECU

- Industrie NACE 1-4

IN NATIONAL CURRENCY

- Industry NACE 1-4
- Intermediate Goods
- - - Capital Goods
- ..... Consumer Goods

IN ECU

- Industry NACE 1-4

EN MONNAIE NATIONALE

- Industrie NACE 1-4
- Biens Intermediaires
- - - Biens d'Investissement
- ..... Biens de Consommation

EN ECU

- Industrie NACE 1-4

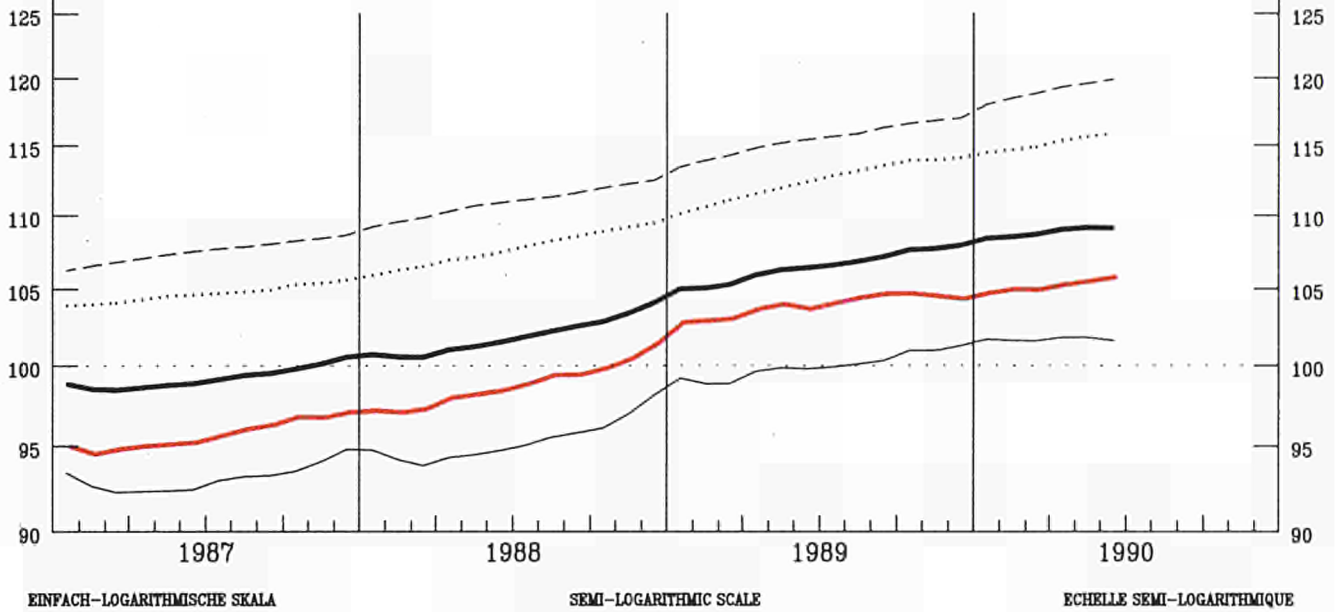

## VERAENDERUNG % T/T-12

## VARIATION % T/T-12

## VARIATION % T/T-12

— IN LANDESWAEHRUNG

- - - IN ECU

IN NATIONAL CURRENCY

IN ECU

EN MONNAIE NATIONALE

EN ECU

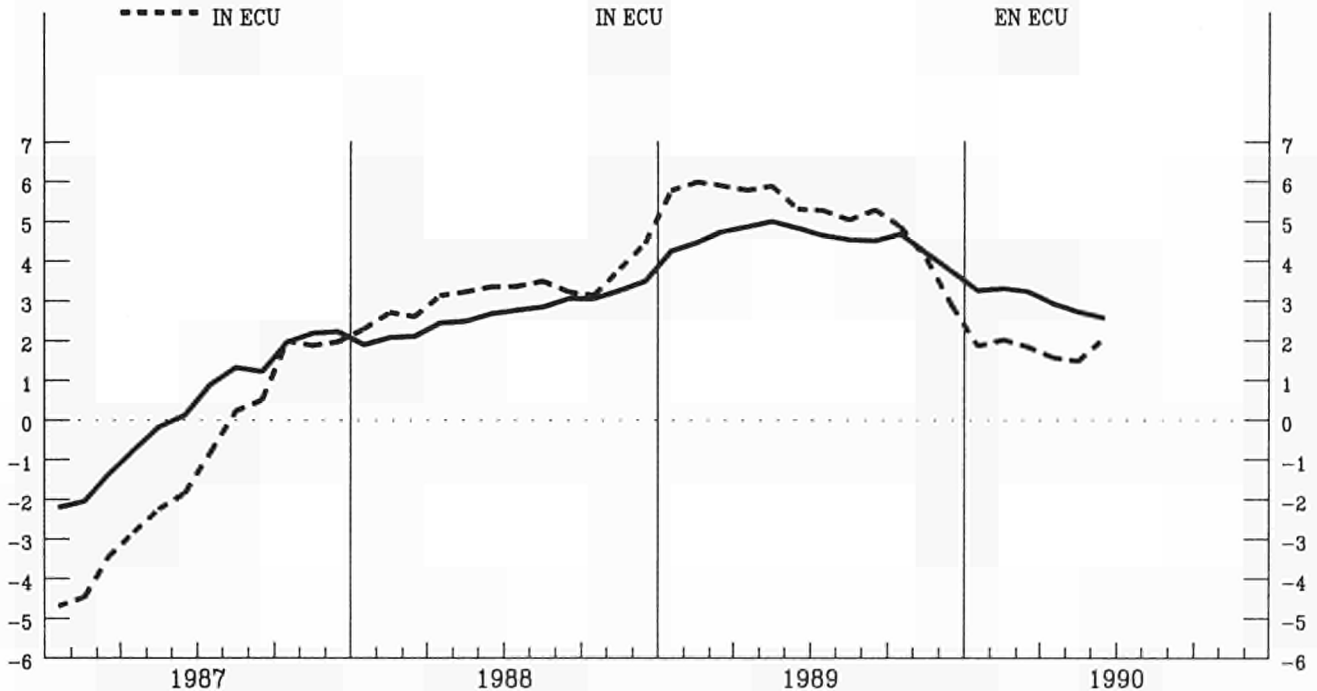

**GESAMTE INDUSTRIE OHNE BAUINDUSTRIE**  
**TOTAL INDUSTRY EXCLUDING CONSTRUCTION**  
**ENSEMBLE DE L'INDUSTRIE SANS BATIMENT**  
**NACE 1-4**  
**PREISINDIZES - PRICE INDICES - INDICES DE PRIX**

1985 = 100

	1988	1989	1990								Letzte Zahl Latest figure Dernier chiffre		
			02	03	04	05	06	07	08	%	%		
												T/T-12	
<b>IN LANDESKAEMHRUNG</b>			<b>IN NATIONAL CURRENCY</b>								<b>EXPRIMES EN MONNAIE NATIONALE</b>		
EUR12	101.9	106.5	108.5	108.7	109.0	109.1	109.1	:	:	2.5	-0.0	EUR12	
B	88.0	93.0	93.1	93.4	93.2	92.8	92.4	92.4	94.2	0.6	1.9	B	
DK	100.9	107.0	108.0	108.0	108.0	109.0	109.0	109.0	110.0	1.9	0.9	DK	
D	96.2	99.3	100.1	100.2	100.7	100.8	100.8	100.7	101.3	1.9	0.6	D	
GR	144.6	163.3	175.9	178.5	179.6	185.3	186.5	188.4	192.8	16.2	2.3	GR	
E	104.8	109.2	111.1	110.9	110.9	111.1	110.9	110.7	111.2	1.3	0.5	E	
F (1)	101.4	105.8	107.2	107.3	107.3	107.3	107.3	:	:	1.0	0.0	F (1)	
IRL	109.5	:	:	:	:	:	:	:	:	6.2	0.2	IRL	
I	106.8	113.1	116.6	116.7	116.8	116.8	116.9	117.1	118.2	4.2	1.0	I	
L	93.7	100.8	99.9	100.3	99.6	99.3	99.3	98.7	98.5	-2.7	-0.2	L	
NL	83.6	86.0	87.0	87.0	87.0	87.0	87.0	87.0	87.0	:	:	NL	
P	:	:	:	:	:	:	:	:	:	:	:	P	
UK	106.1	111.3	114.5	115.0	115.9	116.0	115.9	116.0	117.2	5.7	1.0	UK	
<b>IN ECU</b>			<b>IN ECU</b>								<b>EXPRIMES EN ECU</b>		
EUR12	98.5	103.6	104.6	104.6	104.9	105.2	105.5	:	:	2.0	0.3	EUR12	
B	91.0	96.3	98.0	99.0	99.0	98.6	98.1	97.5	:	1.5	-0.6	B	
DK	101.8	106.6	110.0	110.8	111.0	111.9	111.5	111.0	:	4.2	-0.4	DK	
D	103.3	106.8	109.2	109.3	109.6	109.5	109.0	108.4	:	1.6	-0.5	D	
GR	90.4	95.6	95.8	96.2	94.7	96.3	97.0	97.5	:	1.4	0.5	GR	
E	98.2	108.0	108.7	109.2	110.3	111.9	112.5	112.6	:	3.7	0.0	E	
F (1)	97.9	102.4	105.0	105.8	106.1	105.7	105.3	:	:	2.6	-0.4	F (1)	
IRL	100.9	:	:	:	:	:	:	:	:	5.5	0.2	IRL	
I	100.5	108.3	111.3	112.1	112.5	112.2	111.8	111.7	:	2.3	-0.1	I	
L	96.9	104.4	105.2	106.3	105.8	105.4	105.3	104.2	:	-0.8	-1.1	L	
NL	89.9	92.5	94.9	95.1	94.9	94.8	94.2	93.8	:	1.5	-0.5	NL	
P	:	:	:	:	:	:	:	:	:	:	:	P	
UK	94.1	97.4	93.9	91.9	92.2	93.0	95.4	97.8	:	0.9	2.5	UK	

(1) Schätzung - Estimation Eurostat

**ROHSTOFFE UND HALBWAREN**  
**INTERMEDIATE GOODS**  
**BIENS INTERMEDIAIRES**  
**PREISINDIZES - PRICE INDICES - INDICES DE PRIX**

1985 = 100

	1988	1989	1990								Letzte Zahl Latest figure Dernier chiffre		
			02	03	04	05	06	07	08	%	%		
										T/T-12	T/T-1		
<b>IN LANDESMÄHRUNG</b>			<b>IN NATIONAL CURRENCY</b>								<b>EXPRIMES EN MONNAIE NATIONALE</b>		
EUR12	95.3	100.0	101.6	101.6	101.8	101.8	101.6	:	:	1.8	-0.2	EUR12	
B	79.7	85.3	85.2	86.0	84.8	84.4	83.5	83.5	86.7	1.2	3.8	B	
DK	93.7	100.5	102.9	101.9	102.9	101.9	101.9	101.9	106.9	7.0	4.9	DK	
D	89.4	93.0	93.4	93.4	93.9	94.0	93.8	93.5	94.4	1.6	1.0	D	
GR	141.6	158.7	166.5	168.5	169.2	177.9	178.6	180.5	186.2	14.7	3.1	GR	
E	96.7	100.4	101.4	100.7	100.6	100.5	100.0	99.5	100.4	-0.5	0.9	E	
F	98.7	102.6	102.5	102.6	102.6	102.7	102.7	:	:	-0.4	0.0	F	
IRL	91.7	:	:	:	:	:	:	:	:	5.6	0.3	IRL	
I	99.3	105.9	109.8	110.0	110.0	110.0	110.0	110.2	112.2	5.8	1.8	I	
L	89.5	97.4	95.7	96.2	95.2	94.4	94.6	93.7	93.6	-4.3	-0.1	L	
NL	78.8	81.1	83.1	82.1	82.1	82.1	82.1	81.1	81.1	-1.2	:	NL	
P	:	:	:	:	:	:	:	:	:	:	:	P	
UK	99.9	104.8	107.5	107.8	108.2	107.8	107.4	107.4	109.3	5.7	1.6	UK	
<b>IN ECU</b>			<b>IN ECU</b>								<b>EXPRIMES EN ECU</b>		
EUR12	92.2	97.2	97.8	97.6	97.8	97.9	98.1	:	:	1.2	0.1	EUR12	
B	82.4	88.3	89.8	91.1	90.1	89.7	88.6	88.1	:	0.2	-0.6	B	
DK	94.5	100.1	104.8	104.6	105.8	104.7	104.3	103.8	:	2.3	-0.4	DK	
D	96.0	100.0	101.9	101.9	102.2	102.1	101.4	100.7	:	1.1	-0.8	D	
GR	88.6	93.0	90.7	90.8	89.3	92.5	92.9	93.4	:	-1.2	0.6	GR	
E	90.6	99.2	99.1	99.2	100.1	101.2	101.4	101.2	:	1.3	-0.2	E	
F	95.3	99.3	100.4	101.2	101.5	101.1	100.7	:	:	1.1	-0.4	F	
IRL	84.6	:	:	:	:	:	:	:	:	4.9	0.3	IRL	
I	93.4	101.4	104.8	105.6	105.9	105.6	105.2	105.2	:	3.0	-0.0	I	
L	92.6	100.8	100.8	102.0	101.1	100.3	100.3	98.8	:	-2.5	-1.5	L	
NL	84.8	87.2	90.7	89.7	89.5	89.5	88.9	87.4	:	-0.9	-1.7	NL	
P	:	:	:	:	:	:	:	:	:	:	:	P	
UK	88.6	91.8	88.2	86.2	86.1	86.5	88.5	90.6	:	-0.3	2.4	UK	

**INVESTITIONSGÜTER**  
**CAPITAL GOODS INDUSTRIES**  
**BIENS D'INVESTISSEMENT**  
**PREISINDIZES - PRICE INDICES - INDICES DE PRIX**

1985 = 100

	1988	1989	1990								Letzte Zahl Latest figure Dernier chiffre		
			02	03	04	05	06	07	08	% T/T-12	% T/T-1		
<b>IN LANDESWÄHRUNG</b>			<b>IN NATIONAL CURRENCY</b>								<b>EXPRIMES EN MONNAIE NATIONALE</b>		
EUR12	110.9	115.4	118.5	118.8	119.3	119.6	119.9	:	:	3.9	0.3	EUR12	
B	104.4	108.1	110.2	110.2	110.2	111.0	111.0	111.0	111.0	1.9	:	B	
DK	107.7	114.6	116.0	116.0	118.0	118.0	119.0	119.0	119.0	3.5	:	DK	
D	106.2	108.8	110.6	110.9	111.5	111.8	112.1	112.3	112.5	3.2	0.2	D	
GR	146.8	166.4	178.6	180.0	182.0	184.5	186.2	186.6	188.7	14.9	1.1	GR	
E	116.7	122.1	126.1	126.5	126.8	126.7	127.1	127.0	127.2	3.5	0.2	E	
F	:	:	:	:	:	:	:	:	:	:	:	F	
IRL	108.0	113.9	114.0	114.1	114.7	115.2	115.3	:	:	0.8	0.1	IRL	
I	116.0	122.8	126.9	127.2	127.1	127.3	127.6	127.7	127.9	4.0	0.2	I	
L	106.6	112.5	114.9	115.5	116.1	116.0	116.4	115.7	114.9	2.4	-0.8	L	
NL	102.9	105.6	107.8	107.8	107.8	106.8	107.8	107.8	107.8	1.9	:	NL	
P	:	:	:	:	:	:	:	:	:	:	:	P	
UK	114.0	120.6	125.7	126.1	127.4	128.1	128.6	128.9	129.5	6.5	0.4	UK	
<b>IN ECU</b>			<b>IN ECU</b>								<b>EXPRIMES EN ECU</b>		
EUR12	108.6	113.7	116.1	116.4	116.9	117.2	117.7	:	:	3.7	0.4	EUR12	
B	107.9	111.9	116.1	116.9	117.1	117.9	117.8	117.1	:	5.0	-0.6	B	
DK	108.6	114.2	118.1	119.0	121.3	121.2	121.7	121.2	:	5.9	-0.4	DK	
D	114.0	117.0	120.6	121.0	121.4	121.5	121.2	120.9	:	3.2	-0.3	D	
GR	91.7	97.4	97.2	96.9	96.0	95.8	96.8	96.5	:	1.0	-0.3	GR	
E	109.4	120.8	123.3	124.6	126.1	127.6	129.0	129.2	:	6.5	0.1	E	
F	:	:	:	:	:	:	:	:	:	:	:	F	
IRL	99.5	104.8	105.9	106.6	107.5	107.8	107.3	:	:	1.8	-0.4	IRL	
I	109.1	117.6	121.2	122.2	122.4	122.3	122.1	121.9	:	2.9	-0.1	I	
L	110.3	116.5	121.0	122.4	123.3	123.2	123.5	122.1	:	3.9	-1.2	L	
NL	110.7	113.5	117.7	117.8	117.6	116.4	116.8	116.2	:	2.2	-0.5	NL	
P	:	:	:	:	:	:	:	:	:	:	:	P	
UK	101.1	105.5	103.1	100.7	101.4	102.7	105.9	108.7	:	3.0	2.7	UK	

**VERBRAUCHSGÜTER**  
**CONSUMER GOODS**  
**BIENS DE CONSOMMATION**  
**PREISINDIZES - PRICE INDICES - INDICES DE PRIX**

1985 = 100

	1988	1989	1990							Letzte Zahl Latest figure Dernier chiffre		
			02	03	04	05	06	07	08	%	%	
										T/T-12	T/T-1	
<b>IN LANDESWÄHRUNG</b>			<b>IN NATIONAL CURRENCY</b>							<b>EXPRIMES EN MONNAIE NATIONALE</b>		
EUR12	107.7	112.4	114.7	114.9	115.3	115.6	115.8	:	:	3.1	0.2	EUR12
B	99.6	103.9	103.4	103.0	104.6	103.9	104.6	104.6	103.8	-1.2	-0.8	B
DK	103.5	109.1	108.9	108.9	108.9	109.9	110.9	109.9	108.9	-1.0	-0.9	DK
D	102.0	104.3	105.2	105.3	105.5	105.8	105.9	106.0	106.3	1.5	0.3	D
GR	148.2	168.9	188.3	192.1	193.4	195.8	197.5	199.7	202.7	18.4	1.5	GR
E	112.9	117.9	120.7	120.8	120.9	121.6	121.7	121.8	121.8	2.8	0.1	E
F	102.3	107.5	109.1	109.0	109.1	109.3	109.4	:	:	1.8	0.1	F
IRL	111.8	:	:	:	:	:	:	:	:	6.7	0.2	IRL
I	113.3	118.9	121.6	121.7	122.0	122.0	122.1	122.1	122.6	2.5	0.4	I
L	109.3	112.6	113.3	113.2	113.4	113.8	114.1	115.9	115.5	1.8	-0.3	L
NL	89.4	91.6	93.0	93.0	93.0	93.0	94.0	94.0	95.0	3.3	1.1	NL
P	:	:	:	:	:	:	:	:	:	:	:	P
UK	112.5	117.8	121.4	122.3	123.8	124.3	124.6	124.8	125.1	5.4	0.3	UK
<b>IN ECU</b>			<b>IN ECU</b>							<b>EXPRIMES EN ECU</b>		
EUR12	103.4	108.6	109.9	109.9	110.4	110.8	111.3	:	:	2.7	0.5	EUR12
B	103.0	107.6	108.9	109.1	111.1	110.3	111.0	110.3	:	2.5	-0.7	B
DK	104.4	108.7	110.9	111.7	112.0	112.9	113.5	112.0	:	1.4	-1.3	DK
D	109.5	112.2	114.7	114.8	114.8	114.9	114.5	114.1	:	1.4	-0.3	D
GR	92.6	98.8	102.5	103.4	102.0	101.7	102.6	103.2	:	5.0	0.6	GR
E	105.9	116.7	118.0	119.0	120.3	122.5	123.5	123.9	:	5.8	0.3	E
F	98.8	104.0	107.0	107.5	108.0	107.6	107.3	:	:	3.3	-0.3	F
IRL	103.1	:	:	:	:	:	:	:	:	6.0	0.2	IRL
I	106.6	113.9	116.1	116.9	117.4	117.2	116.8	116.6	:	1.3	-0.2	I
L	113.0	116.5	119.2	119.9	120.4	120.8	121.0	122.2	:	4.4	1.0	L
NL	96.2	98.5	101.5	101.6	101.4	101.4	101.8	101.3	:	2.5	-0.5	NL
P	:	:	:	:	:	:	:	:	:	:	:	P
UK	99.7	103.1	99.5	97.7	98.5	99.7	102.6	105.3	:	2.1	2.6	UK



EUR 12 - 1985 = 100

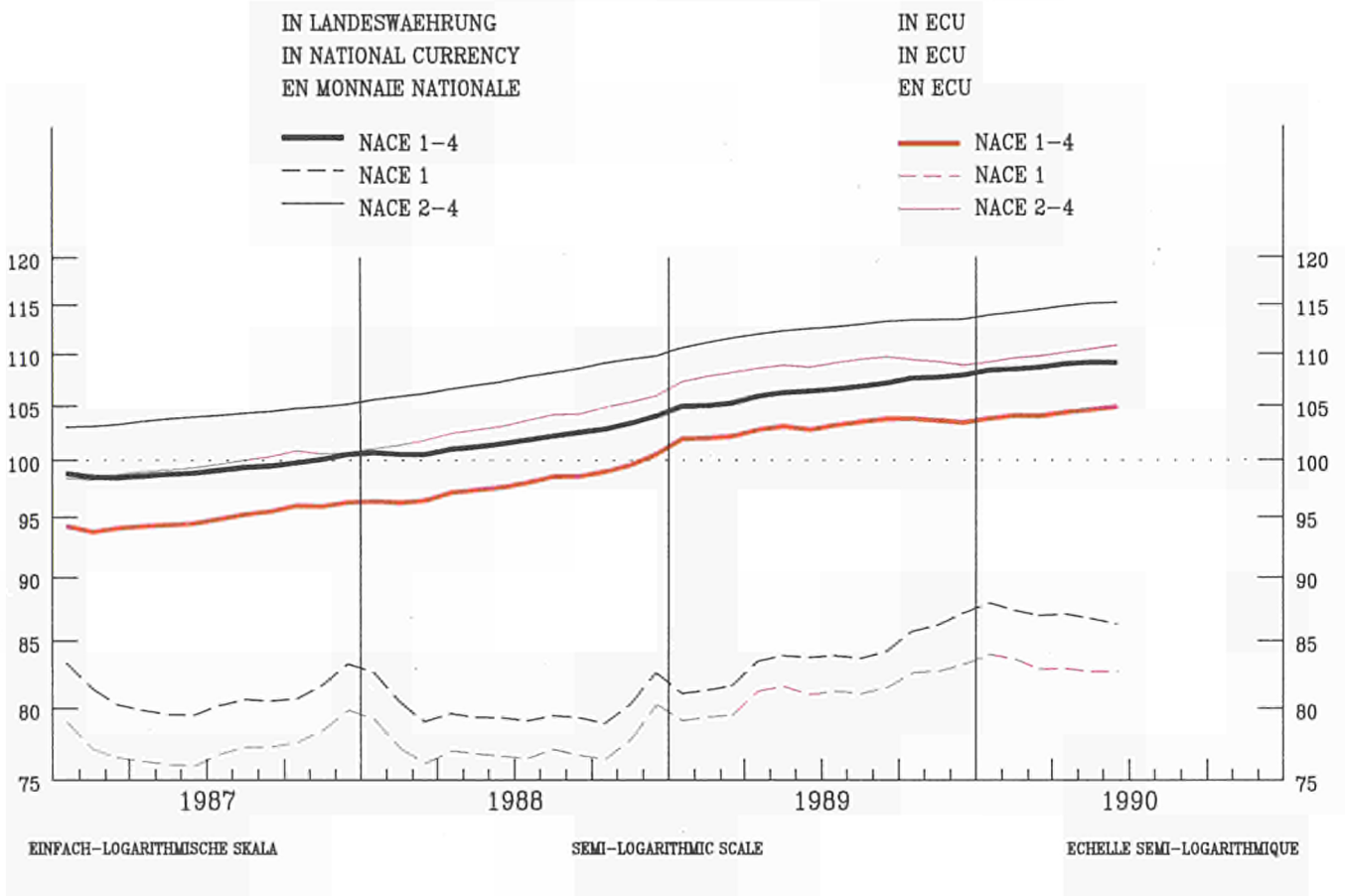

VERAENDERUNG % T/T-12

VARIATION % T/T-12

VARIATION % T/T-12

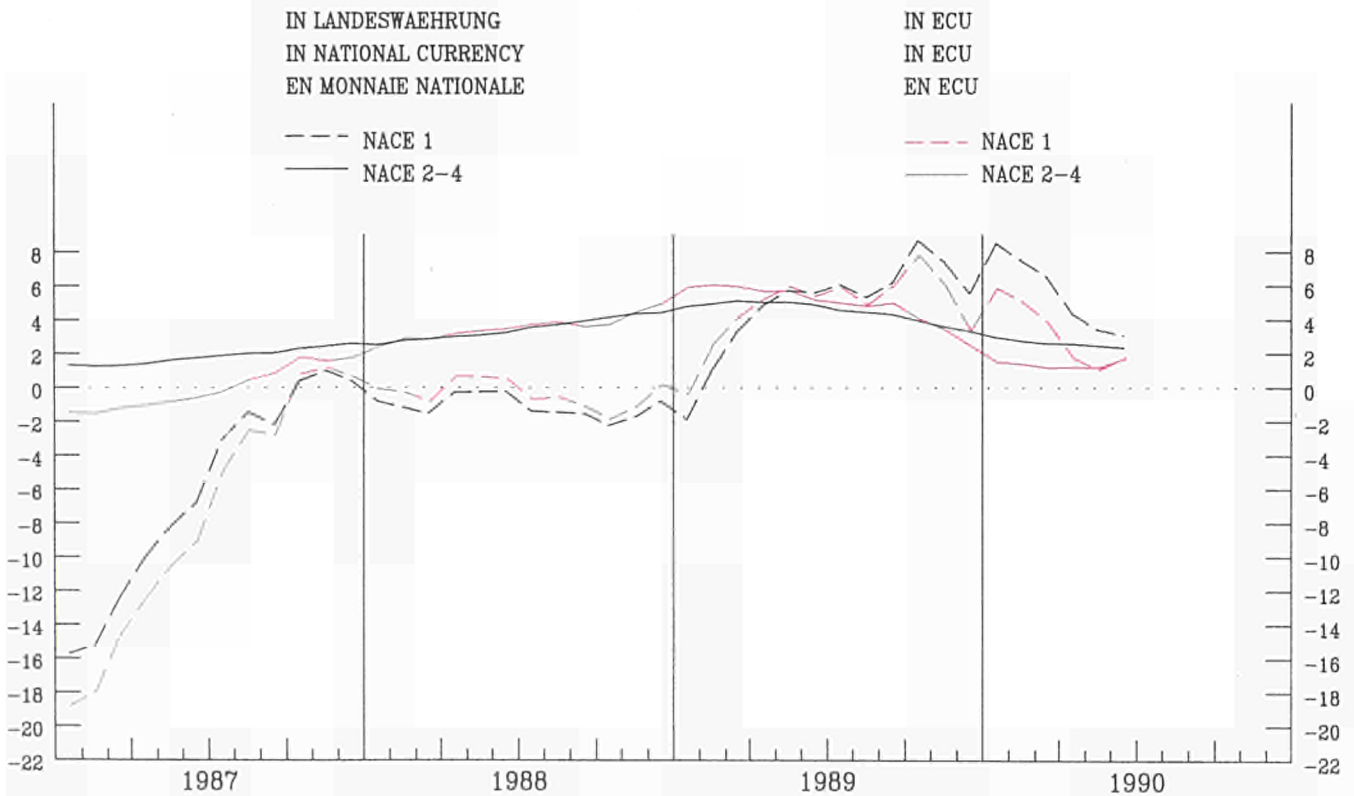

**GESAMTE NACE 1**  
**TOTAL NACE 1**  
**ENSEMBLE NACE 1**  
**PREISINDIZES - PRICE INDICES - INDICES DE PRIX**

1985 = 100

	1988	1989	1990								Letzte Zahl Latest figure Dernier chiffre		
			02	03	04	05	06	07	08	%	%		
												T/T-12	
<b>IN LANDESHAEBRUNG</b>			<b>IN NATIONAL CURRENCY</b>								<b>EXPRIMES EN MONNAIE NATIONALE</b>		
EUR12	80.0	83.8	87.4	87.0	87.1	86.7	86.3	:	:	3.1	-0.5	EUR12	
B	62.2	66.4	67.2	66.8	66.5	65.5	63.9	65.1	71.7	8.7	10.1	B	
DK	:	:	:	:	:	:	:	:	:	:	:	DK	
D	78.6	82.2	83.9	83.8	84.7	84.7	84.5	83.8	85.9	5.0	2.5	D	
GR	129.5	133.8	141.5	141.7	141.8	164.2	163.0	164.4	174.8	32.3	6.3	GR	
E	83.1	85.5	90.3	88.3	87.8	86.6	86.1	:	:	2.9	-0.5	E	
F	81.7	85.1	86.7	86.7	86.4	86.1	85.8	:	:	-0.8	-0.3	F	
IRL	:	:	:	:	:	:	:	:	:	:	:	IRL	
I	77.1	84.3	94.4	93.8	93.5	93.1	93.2	93.6	99.7	20.0	6.6	I	
L	:	:	:	:	:	:	:	:	:	:	:	L	
NL	61.3	62.2	67.9	66.9	66.9	66.9	66.9	66.9	67.9	7.9	1.5	NL	
P	:	:	:	:	:	:	:	:	:	:	:	P	
UK	86.4	90.3	93.5	93.3	93.1	91.8	90.9	90.6	94.6	8.0	3.6	UK	
<b>IN ECU</b>			<b>IN ECU</b>								<b>EXPRIMES EN ECU</b>		
EUR12	77.7	81.6	84.0	83.3	83.3	83.1	83.1	:	:	2.0	-0.0	EUR12	
B	64.3	68.8	70.8	70.8	70.6	69.5	67.8	68.7	:	2.4	1.4	B	
DK	:	:	:	:	:	:	:	:	:	:	:	DK	
D	84.4	88.5	91.5	91.4	92.2	92.0	91.4	90.2	:	2.8	-1.3	D	
GR	81.1	78.5	77.2	76.4	74.9	85.4	84.9	85.2	:	10.1	0.3	GR	
E	77.9	84.6	88.2	86.9	87.2	87.2	87.4	:	:	7.4	0.2	E	
F	78.9	82.3	85.0	85.5	85.5	84.8	84.2	:	:	0.7	-0.8	F	
IRL	:	:	:	:	:	:	:	:	:	:	:	IRL	
I	72.5	80.7	90.1	90.0	89.9	89.3	89.1	89.2	:	11.2	0.1	I	
L	:	:	:	:	:	:	:	:	:	:	:	L	
NL	66.0	66.9	74.1	73.1	73.0	72.9	72.5	72.1	:	6.7	-0.5	NL	
P	:	:	:	:	:	:	:	:	:	:	:	P	
UK	76.7	79.1	76.8	74.6	74.2	73.7	74.9	76.5	:	-3.4	2.1	UK	

**NACE 2 BIS 4**  
**NACE 2 TO 4**  
**NACE 2 A 4**  
**PREISINDIZES - PRICE INDICES - INDICES DE PRIX**

1985 = 100

	1988	1989	1990								Letzte Zahl Latest figure Dernier chiffre		
			02	03	04	05	06	07	08	% T/T-12	% T/T-1		
IN LANDESMÄHRUNG			IN NATIONAL CURRENCY								EXPRIMES EN MONNAIE NATIONALE		
EUR12	107.7	112.5	114.2	114.5	114.9	115.1	115.2	:	:	2.3	0.1	EUR12	
B	99.2	104.7	104.3	105.0	104.9	104.8	104.9	104.3	103.9	-1.7	-0.4	B	
DK	105.3	111.0	112.0	112.1	113.2	113.3	114.3	113.3	112.7	0.4	-0.6	DK	
D	101.7	104.6	105.1	105.3	105.6	105.8	105.9	106.0	106.1	1.2	0.1	D	
GR	147.8	169.0	183.4	186.6	187.8	189.9	191.6	193.7	196.7	15.4	1.6	GR	
E	108.7	113.5	114.9	115.0	115.2	115.6	115.4	:	:	1.7	-0.2	E	
F (1)	105.9	110.6	111.8	112.0	112.1	112.2	112.3	:	:	1.4	0.1	F (1)	
IRL	109.5	:	:	:	:	:	:	:	:	6.2	0.2	IRL	
I	112.1	118.3	120.6	120.8	121.0	121.1	121.2	121.3	121.5	2.3	0.2	I	
L	93.7	100.8	101.3	100.3	99.6	99.1	99.2	98.7	98.5	-2.7	-0.2	L	
NL	96.2	99.3	98.8	98.8	98.8	97.8	97.8	97.8	97.8	-2.0	:	NL	
P	:	:	:	:	:	:	:	:	:	:	:	P	
UK	112.3	118.0	121.6	122.3	123.5	124.1	124.3	124.5	124.8	5.1	0.3	UK	
IN ECU			IN ECU								EXPRIMES EN ECU		
EUR12	104.0	109.4	110.2	110.4	110.8	111.1	111.5	:	:	2.0	0.3	EUR12	
B	102.6	108.4	109.9	111.3	111.4	111.3	111.3	110.1	:	1.2	-1.1	B	
DK	106.3	110.7	114.1	115.0	116.4	116.4	116.9	115.5	:	4.0	-1.2	DK	
D	109.2	112.5	114.7	114.8	114.9	115.0	114.5	114.1	:	1.4	-0.3	D	
GR	92.4	98.9	99.8	100.5	99.1	98.7	99.6	100.1	:	1.6	0.5	GR	
E	101.9	112.2	112.4	113.3	114.5	116.4	117.1	:	:	6.2	0.6	E	
F (1)	102.3	107.0	109.6	110.4	110.8	110.5	110.1	:	:	2.9	-0.3	F (1)	
IRL	100.9	:	:	:	:	:	:	:	:	5.5	0.2	IRL	
I	105.5	113.3	115.1	116.1	116.5	116.4	115.9	115.8	:	1.2	-0.1	I	
L	96.9	104.4	106.7	106.3	105.8	105.2	105.3	104.1	:	-0.8	-1.1	L	
NL	103.4	106.7	107.9	108.0	107.8	106.6	106.0	105.4	:	-1.7	-0.5	NL	
P	:	:	:	:	:	:	:	:	:	:	:	P	
UK	99.5	103.2	99.7	97.7	98.2	99.5	102.3	105.0	:	1.8	2.6	UK	

(1) Schätzung - Estimation Eurostat





ANGABEN NACH INDUSTRIELLEN BEREICHEN  
DATA BY BRANCH OF INDUSTRY  
DONNÉES PAR BRANCHES INDUSTRIELLES

**GESAMTE INDUSTRIE OHNE BAUINDUSTRIE  
TOTAL INDUSTRY EXCLUDING CONSTRUCTION  
ENSEMBLE DE L'INDUSTRIE SANS BATIMENT  
NACE 1-4**

1985 = 100

**PRODUKTION UND BESCHAEFTIGUNG**

**PRODUCTION AND EMPLOYMENT**

**PRODUCTION ET EMPLOI**

EUR 12 - 1985=100

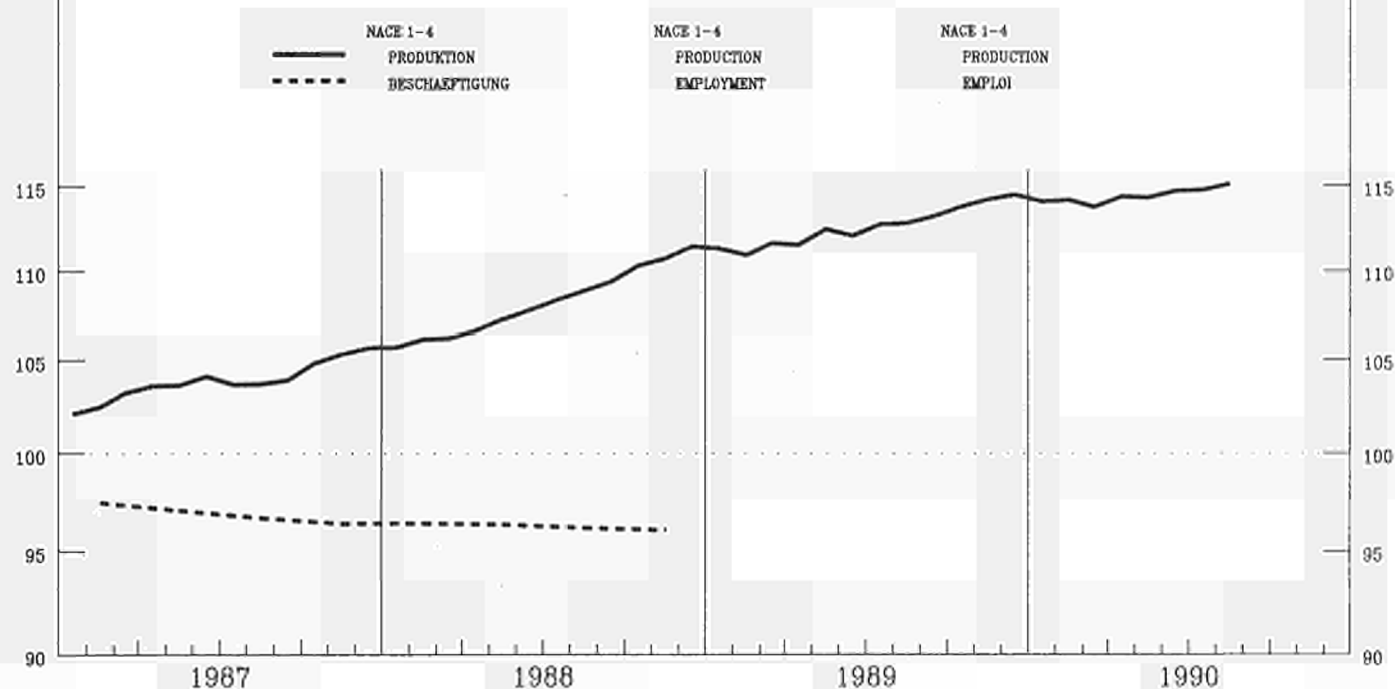

	1987	1988	1989	1989			1990				%A	%B			
				06	07	08	02	03	04	05			06	07	08
<b>PRODUKTIONSINDIZES</b>												<b>INDICES OF PRODUCTION</b>		<b>INDICES DE PRODUCTION</b>	
Pro Arbeitstag												Per working day		Par jour ouvrable	
EUR12	104.3	108.9	112.9	114.8	107.0	84.2	117.2	122.4	115.9	115.4	116.7	108.9	86.7	2.5	2.1
B	103.0	108.9	112.7	114.6	90.4	104.6	123.0	128.1	120.7	118.1	:	:	:	4.1	6.0
DK	102.8	104.8	107.2	119.9	73.9	113.9	103.9	138.9	121.9	109.9	110.9	77.9	114.9	1.2	-2.3
D	102.5	105.2	111.8	113.6	105.9	101.0	117.6	124.1	114.0	116.3	116.2	111.9	107.4	5.0	4.7
GR	98.1	103.7	105.3	106.7	104.1	97.6	105.4	102.2	99.6	105.4	105.4	:	:	0.4	-1.9
E	107.8	111.1	116.1	125.4	121.8	70.0	115.0	126.0	111.7	124.5	123.8	121.3	:	1.6	0.1
F	102.8	107.6	112.1	114.7	105.9	78.8	116.7	117.7	117.1	114.1	115.9	107.1	82.3	1.7	2.0
IRL	113.3	125.7	141.3	150.9	142.8	110.7	146.0	156.4	143.2	146.8	159.0	134.9	:	5.8	0.1
I	106.8	114.2	118.6	125.6	122.9	57.3	128.0	127.2	126.8	123.3	124.8	121.1	58.1	1.8	-9.6
L	101.2	110.0	118.4	122.1	117.8	96.3	120.6	113.9	128.2	124.7	135.4	:	:	2.7	2.6
NL	101.2	100.9	106.1	97.0	84.0	85.0	114.0	111.0	110.8	99.0	101.0	87.0	87.0	2.9	3.4
P	108.1	114.9	120.5	125.8	120.3	88.6	128.9	133.8	134.6	131.9	:	:	:	6.9	8.1
UK	105.7	109.7	110.2	106.4	100.8	98.4	116.9	121.2	110.3	108.0	110.5	100.9	97.7	0.8	1.1
USA	105.9	111.7	114.5	116.5	112.3	117.1	115.5	115.0	114.8	124.1	118.4	114.9	118.7	1.1	1.8
J	103.3	112.8	119.7	123.2	122.1	113.3	117.4	132.1	122.9	119.1	127.5	131.0	120.1	3.9	5.6

	1989			1990				%A	%B						
	06	07	08	02	03	04	05			06	07	08			
<b>Saisunbereinigt</b>												<b>Seasonally adjusted</b>		<b>Désaisonnalisés</b>	
EUR12	113.0	112.4	112.7	113.1	114.9	113.1	115.0	114.7	114.4	115.2	0.3	0.7			
B	111.1	114.1	111.8	118.7	123.7	115.8	115.3	:	:	:	1.0	-0.4			
DK	109.9	104.3	108.6	109.5	114.4	105.2	109.4	101.4	105.9	109.4	-2.9	0.4			
D	114.0	111.9	112.7	114.7	117.8	113.3	118.8	116.1	118.1	118.5	1.1	0.3			
GR	105.0	105.6	105.7	106.8	103.6	102.3	106.0	103.4	:	:	-1.3	-2.4			
E	120.5	115.8	115.5	114.6	119.4	111.3	118.3	117.7	115.0	:	1.6	-2.3			
F	112.3	111.3	111.8	110.3	111.5	112.3	112.7	112.9	112.2	114.7	1.0	2.2			
IRL	142.5	150.0	152.9	146.6	148.5	141.2	142.9	149.4	142.5	:	-0.2	-4.7			
I	115.8	117.9	117.0	119.8	119.1	119.4	117.4	117.4	117.3	118.5	-0.8	1.0			
L	117.1	120.3	125.3	118.8	115.1	120.1	117.3	127.4	:	:	4.7	8.6			
NL	105.0	105.6	106.1	101.7	102.5	106.8	105.7	108.3	107.4	107.9	2.7	0.4			
P	121.3	117.8	119.9	125.8	131.1	129.4	127.9	:	:	:	3.3	-1.1			
UK	108.5	109.7	111.0	109.5	112.7	112.7	111.9	113.4	109.6	109.0	-0.4	-0.1			
USA	115.2	114.1	115.0	114.5	115.2	115.0	115.4	114.4	116.3	116.1	0.9	-0.2			
J	121.4	118.9	120.5	120.3	122.5	121.9	123.4	124.6	126.6	126.9	2.8	0.2			



**ROHSTOFFE UND HALBWAREN**  
**INTERMEDIATE GOODS**  
**BIENS INTERMEDIAIRES**

1985 = 100

**PRODUKTION UND BESCHAEFTIGUNG**

**PRODUCTION AND EMPLOYMENT**

**PRODUCTION ET EMPLOI**

EUR 12 - 1985=100

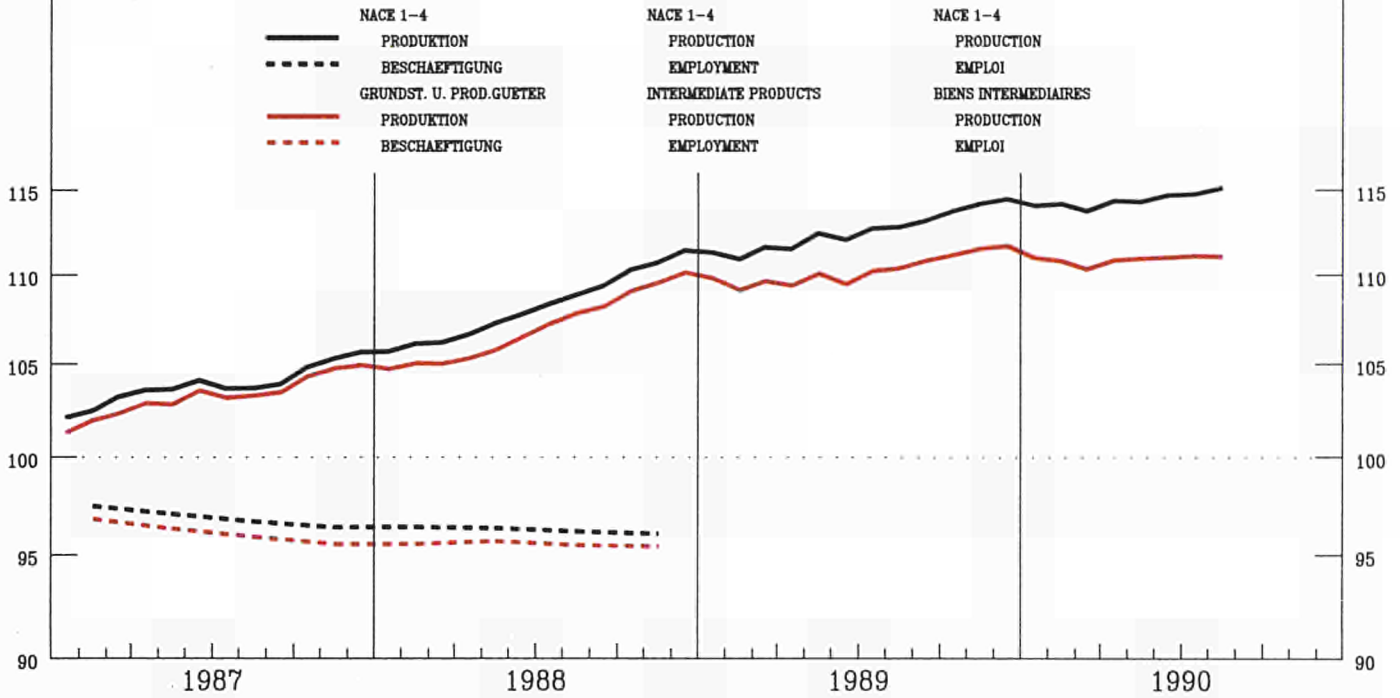

	1987	1988	1989	1989			1990				%A	%B				
				06	07	08	02	03	04	05			06	07	08	
<b>PRODUKTIONSINDIZES</b>													<b>INDICES OF PRODUCTION</b>		<b>INDICES DE PRODUCTION</b>	
<b>Pro Arbeitstag</b>													<b>Per working day</b>		<b>Par jour ouvrable</b>	
EUR12	104.0	107.9	111.0	110.2	104.3	82.3	115.8	118.9	113.7	111.4	111.8	104.6	83.1	1.3	0.9	
B	102.7	110.2	114.0	114.3	93.0	105.5	123.8	128.7	122.6	119.3	:	:	:	3.4	5.2	
DK	109.7	110.8	112.3	131.2	69.1	125.2	104.2	121.2	105.2	116.2	117.2	75.1	124.2	-0.5	-2.8	
D	101.3	105.5	110.1	109.9	109.9	105.2	110.3	120.6	112.4	113.3	110.5	108.2	105.6	3.1	2.0	
GR	102.0	107.0	107.2	109.5	103.4	89.7	112.7	106.6	103.1	108.2	107.4	:	:	-1.8	-3.5	
E	103.1	104.9	110.5	116.5	114.8	74.3	108.9	118.3	107.4	117.0	115.4	111.4	:	0.9	-0.8	
F	103.8	108.3	112.3	111.1	102.4	72.8	117.5	116.2	115.9	108.8	111.7	102.8	75.7	0.2	1.4	
IRL	104.6	112.8	131.2	147.2	147.3	87.6	129.9	153.1	138.8	133.4	149.6	130.2	:	5.4	-6.0	
I	107.0	113.7	118.3	125.0	122.7	60.5	126.4	124.4	125.2	123.3	123.3	120.1	60.3	1.4	-1.5	
L	100.0	110.9	120.5	126.4	118.0	96.5	122.6	114.5	126.2	118.4	130.2	:	:	0.7	-3.3	
NL	100.0	96.9	102.1	84.0	75.0	75.0	116.0	108.0	101.0	84.0	86.0	77.0	75.0	0.2	1.7	
P	109.5	115.7	118.3	122.8	117.5	88.2	127.5	133.3	134.5	130.3	:	:	:	4.1	7.4	
UK	106.3	107.8	104.2	95.9	94.0	92.1	113.1	113.8	105.9	101.4	102.7	92.9	90.1	-0.0	1.3	
USA	113.2	118.2	120.9	123.5	121.3	125.4	120.1	119.4	120.5	119.9	125.6	124.1	128.4	1.6	2.1	
J	103.6	113.5	120.1	123.3	122.5	114.5	116.2	127.4	123.7	120.9	125.9	129.3	120.6	3.5	4.3	

	1989			1990				%A	%B					
	06	07	08	02	03	04	05			06	07	08		
<b>Saisonbereinigt</b>											<b>Seasonally adjusted</b>		<b>Désaisonnalisés</b>	
EUR12	110.2	109.7	110.7	109.6	111.2	110.1	111.2	111.5	110.3	111.4	0.2	1.0		
B	111.4	116.8	113.3	120.2	124.2	117.1	115.8	:	:	:	1.1	-1.1		
DK	115.3	106.8	114.0	113.1	119.9	105.8	111.4	102.3	113.6	112.7	-2.5	-0.8		
D	111.4	109.2	111.4	111.5	113.6	111.0	114.5	111.9	112.6	113.6	-0.3	0.9		
GR	107.2	104.7	106.1	108.5	105.4	103.5	106.1	105.0	:	:	-1.8	-1.0		
E	112.7	111.0	111.7	108.6	113.1	106.3	111.9	111.1	107.5	:	0.8	-3.2		
F	111.0	110.0	110.5	107.0	107.9	110.5	109.6	110.6	109.8	112.4	1.4	2.4		
IRL	136.9	150.5	118.3	130.9	144.7	129.0	128.9	136.9	132.6	:	-1.5	-3.2		
I	115.9	117.9	116.4	118.8	117.5	118.2	117.4	116.6	115.7	117.1	-1.1	1.2		
L	121.0	123.0	127.3	118.9	112.3	116.8	112.4	121.8	:	:	0.6	8.4		
NL	100.4	102.2	102.3	91.5	92.5	98.9	96.9	100.7	101.6	100.6	5.1	-1.1		
P	116.2	113.8	117.8	124.2	130.3	127.8	125.1	:	:	:	3.5	-2.1		
UK	101.3	102.7	105.2	103.0	105.2	106.2	105.0	109.3	102.1	102.0	0.1	0.6		
USA	120.8	120.1	120.5	122.1	122.0	122.2	122.0	122.9	123.4	123.4	0.8	0.6		
J	122.0	120.1	120.6	119.3	122.0	122.3	123.4	123.8	125.5	126.1	2.1	0.5		





**INVESTITIONSGÜTER  
CAPITAL GOODS INDUSTRIES  
BIENS D'INVESTISSEMENT**

1985 = 100

**PRODUKTION UND BESCHAEFTIGUNG**

**PRODUCTION AND EMPLOYMENT**

**PRODUCTION ET EMPLOI**

EUR 12 - 1985=100

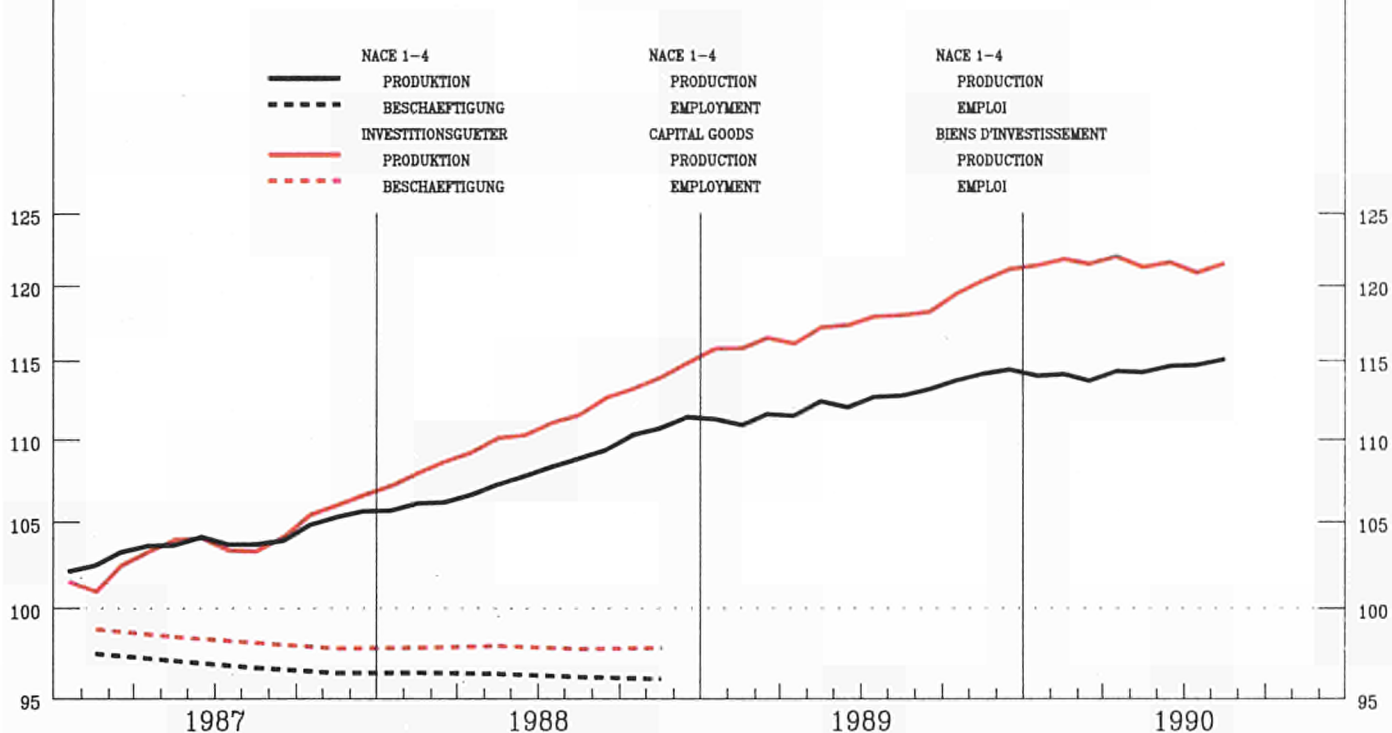

	1987	1988	1989	1989			1990			%A	%B
				06	07	08	02	03	04		

PRODUKTIONSINDIZES

INDICES OF PRODUCTION

INDICES DE PRODUCTION

Pro Arbeitstag

Per working day

Par jour ouvrable

EUR12	104.4	112.0	118.9	124.0	114.5	85.3	121.4	131.0	121.7	123.5	126.3	117.2	88.3	4.5	2.5
B	97.8	103.4	110.6	116.1	87.0	105.8	121.6	129.5	116.8	115.9	:	:	:	6.3	5.9
DK	98.8	102.5	107.6	122.0	65.0	109.0	107.0	122.0	106.0	106.0	114.0	69.0	106.0	3.5	-2.4
D	102.6	108.1	115.3	119.8	112.2	102.3	113.2	128.5	117.7	120.9	125.6	119.3	108.2	6.6	5.6
GR	100.0	111.3	110.1	112.9	100.8	78.6	113.9	115.3	112.6	119.7	110.1	:	:	-1.8	-0.9
E	128.5	142.0	150.6	175.8	173.7	41.1	138.8	157.7	131.9	161.5	157.6	162.0	:	-2.1	-7.4
F	100.9	107.4	112.6	113.5	109.4	91.1	114.4	115.0	113.0	114.0	115.1	109.6	94.9	4.0	1.8
IRL	136.9	167.7	196.4	216.6	191.9	155.1	220.5	227.8	183.1	199.4	229.1	176.5	:	7.9	-0.8
I	109.3	119.8	124.5	133.3	129.3	47.8	136.0	136.7	141.0	134.1	136.9	129.8	51.2	4.6	2.4
L	97.2	99.8	104.1	97.6	110.0	77.2	108.9	107.2	149.4	164.1	171.0	:	:	17.1	50.8
NL	98.8	103.6	109.6	116.7	91.8	91.8	112.7	114.7	124.7	120.7	122.7	98.8	100.7	7.6	7.3
P	106.8	111.8	109.0	118.6	110.1	49.4	115.3	121.1	128.0	124.8	:	:	:	2.3	7.9
UK	102.6	111.6	121.3	123.4	111.6	108.9	126.9	143.7	119.7	121.0	124.0	113.2	108.3	3.2	0.5
USA	105.5	113.5	118.5	121.8	117.1	121.7	119.4	121.1	119.4	121.2	124.8	120.8	123.7	2.4	2.4
J	102.2	116.6	128.7	131.6	128.0	119.9	128.2	161.4	129.2	122.7	138.0	140.2	124.6	5.0	6.1

Saisonbereinigt

Seasonally adjusted

Désaisonnalisés

EUR12	118.4	118.2	116.4	121.0	122.8	120.1	122.5	120.5	121.0	120.4	-0.9	-0.6
B	115.3	114.2	112.8	115.4	124.9	110.7	113.1	:	:	:	2.4	2.2
DK	107.8	106.9	109.3	110.4	115.5	109.4	109.5	100.8	111.5	107.2	-4.4	-3.9
D	117.2	117.3	115.4	120.2	122.6	118.0	124.7	122.3	124.6	121.7	0.9	-2.3
GR	109.3	112.4	109.8	114.9	109.9	107.6	114.1	105.5	:	:	-3.5	-7.5
E	153.9	147.9	151.2	141.5	150.3	131.1	146.1	138.7	140.8	:	0.6	1.5
F	109.4	109.3	108.8	113.5	113.2	110.3	112.4	111.4	110.0	113.1	-0.4	2.8
IRL	202.1	205.8	182.3	213.1	213.3	191.5	193.8	208.5	193.2	:	-3.6	-7.3
I	122.3	123.3	120.5	129.5	129.3	131.7	124.2	126.2	121.6	125.8	-3.0	3.4
L	96.9	106.1	99.1	116.5	110.3	147.1	150.3	164.4	:	:	41.5	9.4
NL	110.8	107.0	106.3	115.7	115.0	117.4	116.7	116.8	115.5	116.9	0.1	1.2
P	107.9	103.5	99.4	112.9	114.8	120.2	114.4	:	:	:	2.5	-4.8
UK	121.8	122.6	123.1	121.7	124.7	126.8	127.7	122.3	123.7	121.1	-2.2	-1.8
USA	120.7	119.0	120.3	119.2	121.1	120.4	121.7	122.2	122.1	121.7	0.8	-0.4
J	130.8	128.2	131.0	129.6	134.3	130.1	132.4	135.4	138.7	135.4	3.2	-2.4



**VERBRAUCHSGÜTER  
CONSUMER GOODS  
BIENS DE CONSOMMATION**

1985 = 100

**PRODUKTION UND BESCHAFTIGUNG**

**PRODUCTION AND EMPLOYMENT**

**PRODUCTION ET EMPLOI**

EUR 12 - 1985=100

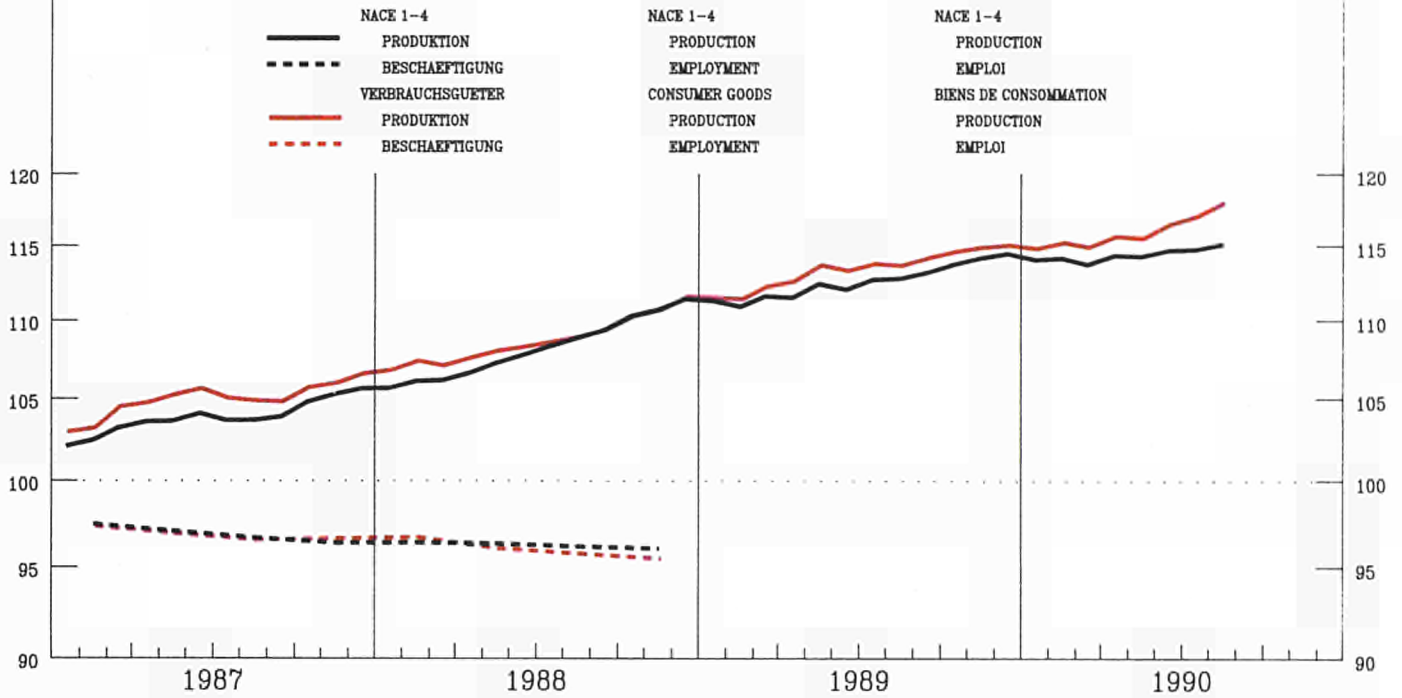

	1987	1988	1989	1989			1990				%A	%B			
				06	07	08	02	03	04	05			06	07	08
<b>PRODUKTIONSINDIZES</b>	<b>INDICES OF PRODUCTION</b>												<b>INDICES DE PRODUCTION</b>		
<b>Pro Arbeitstag</b>	<b>Per working day</b>												<b>Par jour ouvrable</b>		
EUR12	105.0	108.8	112.9	117.9	108.1	86.2	116.4	122.6	116.2	117.9	119.6	112.2	91.0	3.1	3.4
B	105.6	108.0	112.0	115.6	89.7	103.6	119.6	125.4	118.4	116.7	:	:	:	4.2	5.0
DK	101.3	103.3	103.8	111.9	82.9	109.9	100.9	114.9	98.9	108.9	105.9	87.9	113.9	1.0	1.0
D	104.1	105.2	110.4	112.3	99.7	96.4	111.7	124.2	112.0	115.4	114.3	109.3	109.4	5.9	8.0
GR	92.7	97.5	101.8	101.3	107.5	117.4	91.7	92.3	91.2	97.9	101.8	:	:	5.1	1.0
E	109.0	111.8	114.9	124.9	118.3	71.2	117.2	128.5	112.4	125.4	126.7	124.6	:	3.7	4.0
F	102.8	106.3	111.1	122.6	110.7	83.4	116.4	122.1	122.0	124.7	124.7	114.2	87.9	3.2	3.2
IRL	107.1	112.3	117.0	121.0	117.8	105.0	109.3	116.3	122.0	132.9	134.2	120.2	:	4.5	7.6
I	104.9	111.7	115.7	122.1	119.3	56.3	126.5	127.4	121.1	116.8	120.5	117.9	57.7	0.8	-0.5
L	111.7	110.5	114.3	115.7	121.8	107.4	112.7	117.1	124.3	133.2	141.5	:	:	6.1	11.6
NL	106.1	109.0	112.7	112.0	99.0	102.0	111.0	113.0	120.0	117.0	117.0	103.0	103.0	4.7	3.2
P	110.9	117.0	122.1	127.4	123.5	97.4	125.7	132.5	135.8	132.0	:	:	:	7.7	10.2
UK	106.7	112.4	115.1	116.9	108.1	104.5	117.6	120.5	112.9	113.0	118.0	109.4	106.9	0.4	1.5
USA	106.7	111.0	113.9	116.0	110.7	118.3	114.2	113.5	111.4	111.6	118.2	113.8	120.6	1.3	2.2
J	101.5	108.8	112.4	123.8	116.3	96.3	112.5	125.4	118.7	114.9	126.8	127.4	105.4	3.3	6.9

	<b>Seasonally adjusted</b>												<b>Désaisonnalisés</b>	
EUR12													1.2	1.2
B													0.6	-0.2
DK													-2.2	2.0
D													3.4	2.6
GR													0.4	-2.3
E													2.9	-2.4
F													1.1	1.4
IRL													5.0	-2.1
I													0.2	2.4
L													5.8	7.4
NL													0.0	-0.3
P													4.4	-2.6
UK													0.0	0.2
USA													0.9	0.1
J													2.3	1.7



**INDUSTRIELLE PRODUKTION**

Veränderung gegenüber dem  
Vorjahresquartal

**INDUSTRIAL PRODUCTION**

Change from the corresponding quarter  
of the previous year

**PRODUCTION INDUSTRIELLE**

Variation par rapport au trimestre  
de l'année précédente

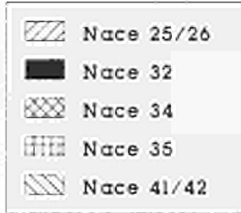

**Deutschland**

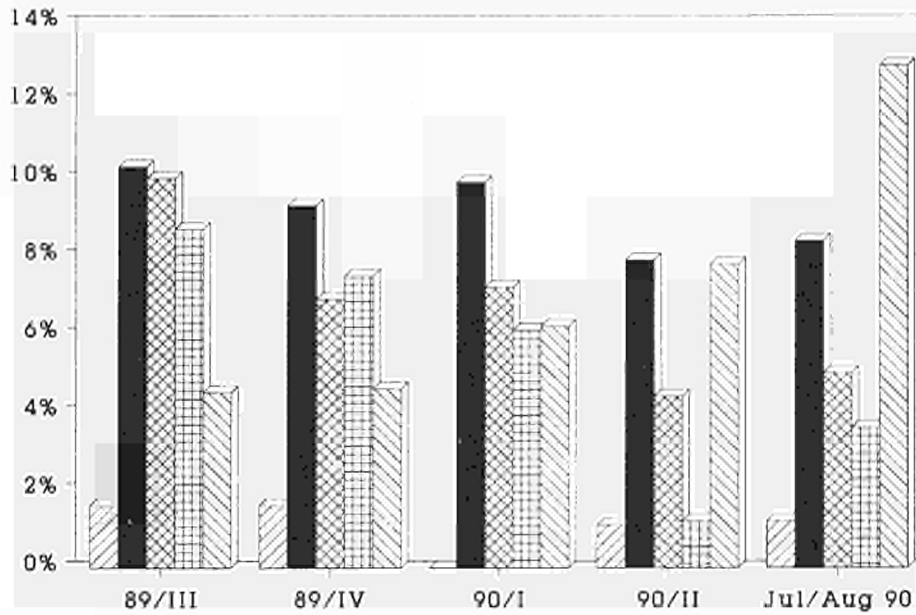

**ESPANA**

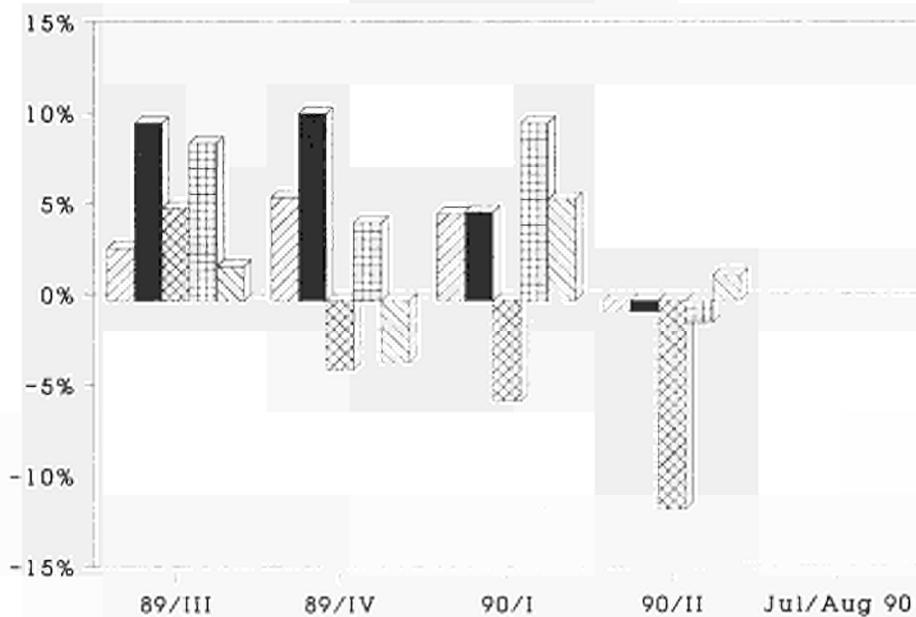

**INDUSTRIELLE PRODUKTION**

Veränderung gegenüber dem  
Vorjahresquartal

**INDUSTRIAL PRODUCTION**

Change from the corresponding quarter  
of the previous year

**PRODUCTION INDUSTRIELLE**

Variation par rapport au trimestre  
de l'année précédente

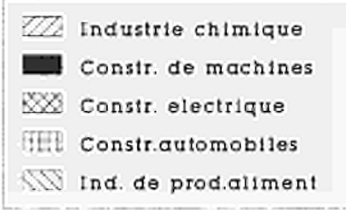

**Italia**

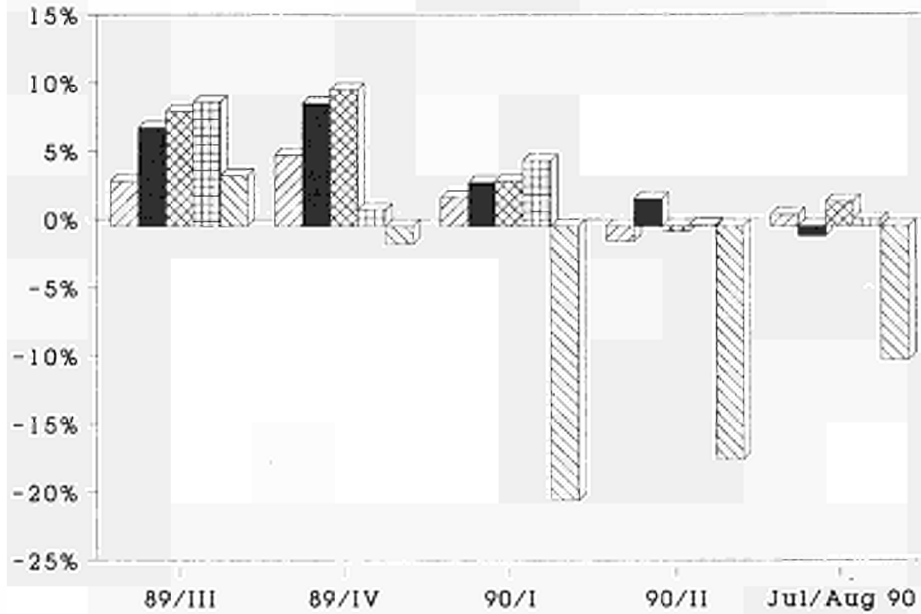

**United Kingdom**

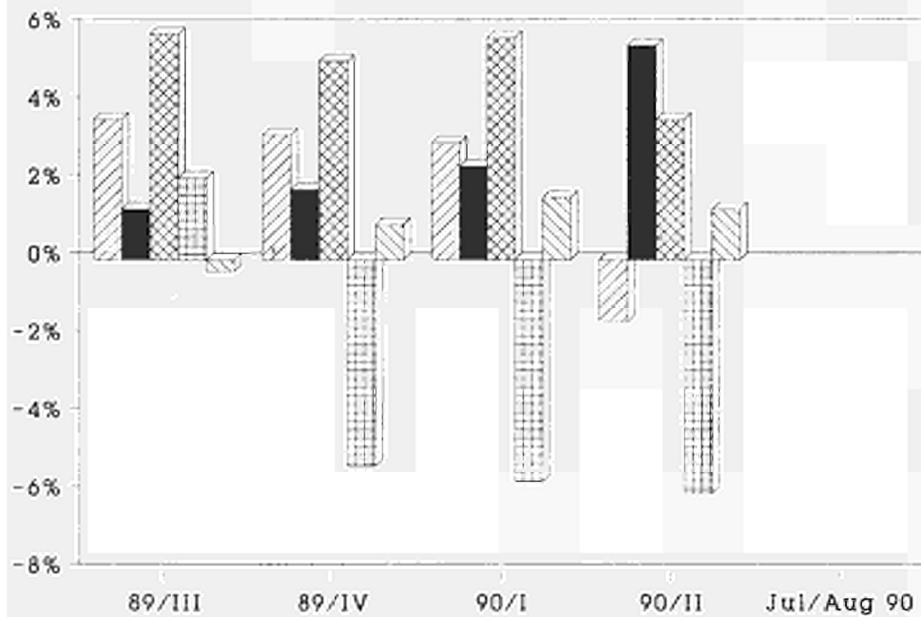

# BERGBAU UND GEWINNUNG VON STEINEN UND ERDEN MINING AND QUARRYING INDUSTRIES EXTRACTIVES

1985 = 100

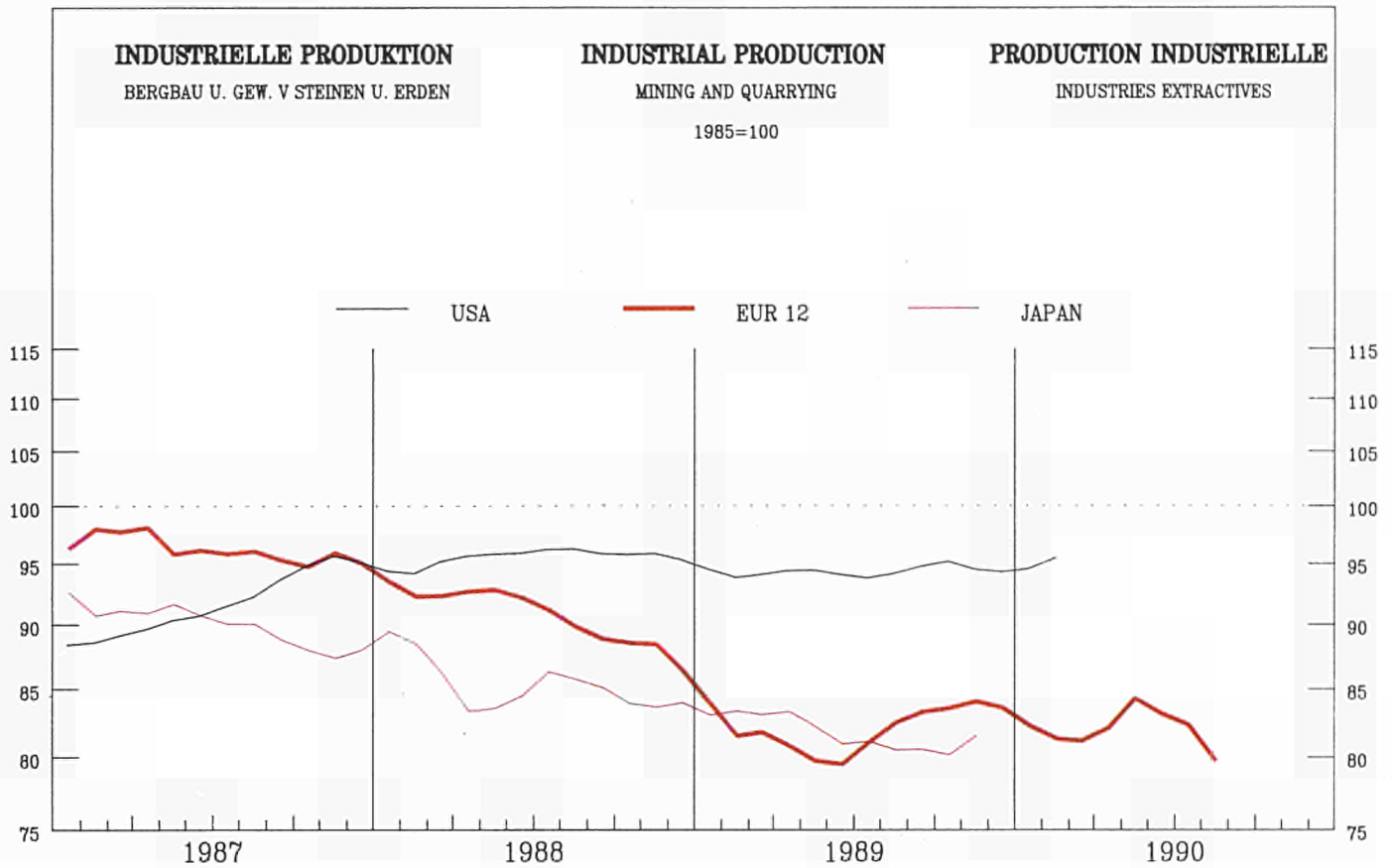

	1987	1988	1989	1989			1990			%A	%B				
				06	07	08	02	03	04						
<b>PRODUKTIONSINDIZES</b>															
<b>Pro Arbeitstag</b>				<b>INDICES OF PRODUCTION</b>						<b>INDICES DE PRODUCTION</b>					
<b>Per working day</b>				<b>Per jour ouvrable</b>											
EUR12	97.5	91.5	83.2	68.2	74.2	72.5	86.8	88.2	83.6	79.8	77.4	68.8	67.9	-1.6	-0.4
B	77.7	67.8	56.6	51.7	47.9	52.0	51.1	52.6	50.4	44.7	:	:	:	-15.5	-12.6
DK	110.8	113.5	120.0	120.1	77.1	138.1	88.1	115.1	114.1	128.1	118.1	82.1	116.1	0.4	-5.7
D	92.1	88.8	89.1	87.0	92.2	88.8	78.9	90.8	85.9	90.6	87.5	89.8	90.7	-0.3	:
GR	100.5	101.7	57.2	56.6	54.3	57.6	58.0	57.5	53.6	52.8	56.2	:	:	-28.9	-6.3
E	82.2	78.6	84.6	87.0	81.1	79.9	69.8	83.6	75.6	82.5	82.1	79.8	:	-8.3	-3.5
F	93.2	88.9	86.8	87.7	74.4	65.8	87.6	90.7	90.3	91.9	84.2	60.1	61.5	-6.7	-9.7
IRL	114.1	95.0	116.1	217.8	277.3	86.7	77.6	86.7	82.0	205.6	164.9	199.3	:	-3.0	-17.7
I	118.2	129.6	129.2	128.6	131.9	120.1	137.1	124.5	132.2	128.7	134.6	132.7	126.7	1.5	3.5
L	113.8	124.5	135.5	165.6	156.3	85.3	116.7	149.4	171.4	196.9	200.5	:	:	12.6	16.8
NL	95.1	84.6	90.6	55.0	49.0	51.0	114.0	99.0	84.0	57.0	58.0	52.0	52.0	-0.5	4.5
P	77.4	88.3	154.8	175.7	178.6	77.5	177.1	180.4	178.8	158.2	:	:	:	44.0	3.9
UK	100.7	93.5	78.9	60.6	73.5	73.2	85.0	85.5	81.7	78.6	75.7	66.8	65.3	-1.0	0.2
USA	92.4	95.0	94.1	92.4	89.7	94.2	97.6	:	:	:	:	:	:	-0.4	0.8
J	90.3	85.4	81.8	77.7	76.1	75.8	:	:	:	:	:	:	:	-4.3	-2.5
<b>Saisonbereinigt</b>															
<b>Seasonally adjusted</b>				<b>Désaisonnalisés</b>											
EUR12				78.5	81.6	82.9	79.8	81.5	82.1	82.6	88.0	78.6	80.2	0.3	2.1
B				48.3	60.9	53.7	52.1	57.2	51.5	46.2	:	:	:	-10.0	-10.1
DK				115.7	102.2	120.7	121.9	121.2	111.0	121.3	113.2	112.1	102.2	-7.4	-8.8
D				89.7	89.8	88.4	86.1	89.9	87.5	91.4	90.2	88.3	90.3	-0.1	2.3
GR				54.3	48.0	49.7	56.8	57.4	54.7	55.2	55.4	:	:	-3.4	0.3
E				88.1	84.1	86.1	74.1	82.7	78.9	84.7	81.0	81.0	:	4.6	0.0
F				85.0	85.7	85.1	85.3	87.1	86.3	88.2	82.3	74.3	81.5	-9.0	9.7
IRL				134.0	188.1	88.3	106.3	109.4	104.1	129.5	96.6	120.4	:	8.4	24.6
I				123.8	131.5	131.4	138.8	126.8	128.3	124.3	130.9	132.4	137.9	5.7	4.1
L				133.8	133.5	120.2	150.4	155.2	146.0	159.0	166.2	:	:	3.8	4.5
NL				82.0	86.3	89.2	73.6	74.5	81.2	78.4	84.7	87.5	87.5	10.9	-0.0
P				173.7	185.4	121.5	181.2	176.2	164.8	158.7	:	:	:	7.2	-3.7
UK				72.1	78.2	81.0	78.3	81.1	81.6	79.7	90.3	72.0	70.5	-0.0	1.3
USA				93.9	93.7	93.8	95.7	:	:	:	:	:	:	-0.6	0.9
J				81.5	78.9	82.8	:	:	:	:	:	:	:	1.2	2.5





**BE- UND VERARBEITENDES GEWERBE  
MANUFACTURING INDUSTRIES  
INDUSTRIES MANUFACTURIERES**

1985 = 100

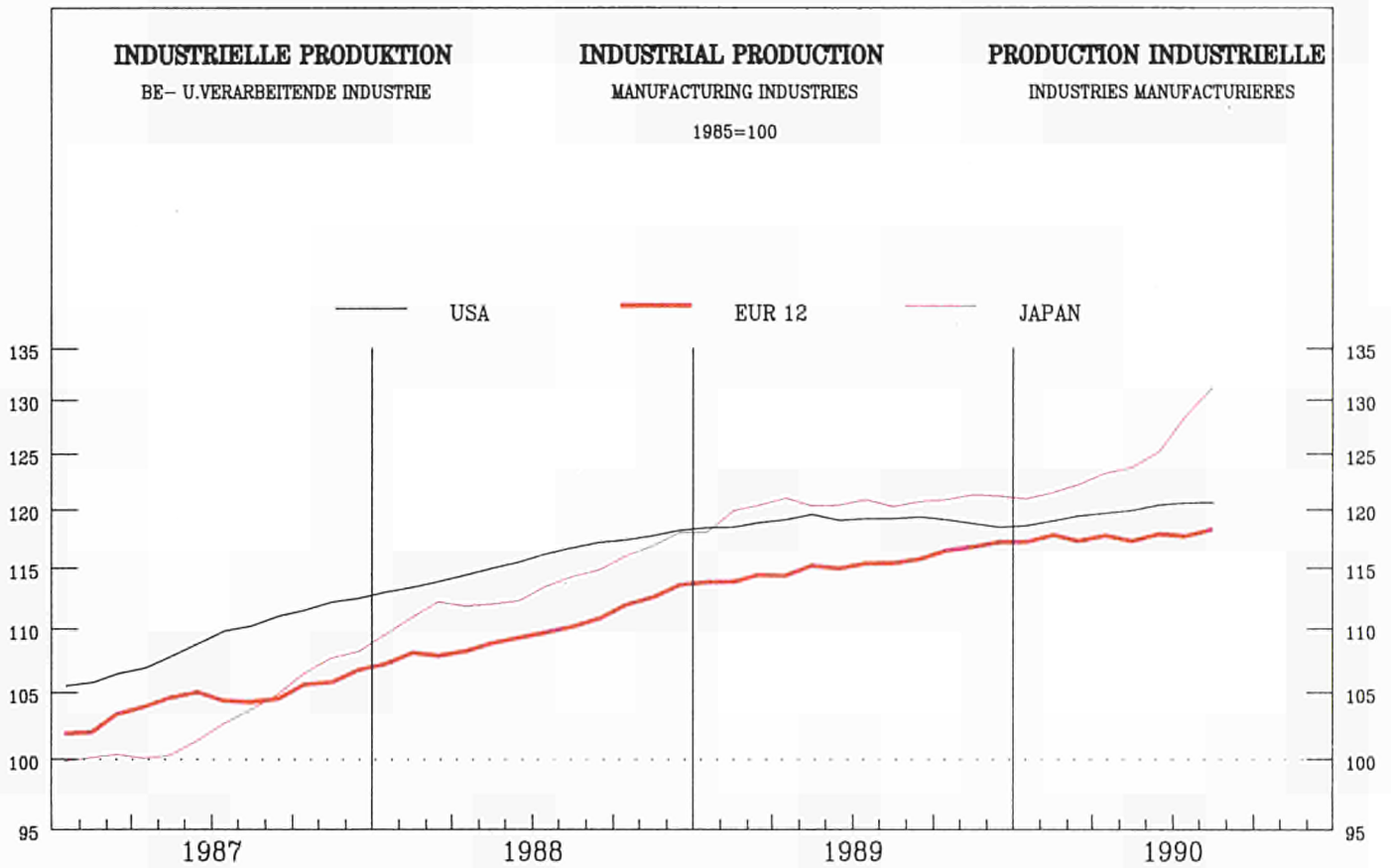

	1987	1988	1989	1989			1990						%A	%B		
				06	07	08	02	03	04	05	06	07			08	
<b>PRODUKTIONSINDIZES</b>			<b>INDICES OF PRODUCTION</b>										<b>INDICES DE PRODUCTION</b>			
Pro Arbeitstag			Per working day										Par jour ouvrable			
EUR12	104.6	110.4	115.5	120.9	111.6	83.6	118.8	125.6	118.8	120.5	122.6	114.3	86.3	3.1	2.2	
B	102.5	108.8	113.4	116.2	90.3	106.2	123.9	129.4	121.2	120.3	:	:	:	4.6	6.1	
DK	102.8	104.8	107.2	119.9	73.9	113.9	103.9	118.9	101.9	109.9	110.9	77.9	114.9	1.2	-1.3	
D	102.9	107.0	112.9	116.1	107.4	101.9	112.6	125.7	115.5	118.3	118.8	114.1	109.0	5.2	5.1	
GR	97.3	102.3	105.9	105.1	103.2	:	:	:	:	:	:	:	:	2.8	2.1	
E	109.4	112.9	117.8	129.1	124.1	65.4	117.7	128.7	113.5	128.1	127.0	123.1	:	1.9	-0.1	
F	102.4	107.9	112.7	119.2	109.7	78.2	116.4	118.9	116.9	118.3	120.7	111.6	81.6	2.5	2.2	
IRL	114.5	129.0	145.3	154.8	144.5	113.6	150.0	163.0	147.2	149.7	166.1	137.3	:	6.2	0.8	
I	106.3	114.0	118.5	126.6	123.8	52.7	127.3	127.4	127.3	124.2	125.4	121.4	53.3	1.6	-1.0	
L	100.6	109.4	118.0	122.4	118.0	95.7	118.8	113.0	127.6	125.1	136.4	:	:	2.8	2.8	
NL	103.3	108.3	112.8	116.9	99.9	99.9	113.9	115.9	123.9	119.9	122.9	:	:	4.7	4.1	
P	109.6	115.7	118.3	123.6	118.3	86.7	125.7	131.8	134.1	130.2	:	:	103.9	102.9	5.0	8.2
UK	106.5	114.3	119.2	122.0	111.0	107.2	124.2	131.7	118.1	118.1	123.6	112.8	108.1	1.3	1.3	
USA	109.2	115.5	118.9	122.2	116.8	122.3	118.6	119.2	118.7	119.7	123.9	119.4	123.9	1.0	1.6	
J	103.2	113.1	120.1	124.4	122.1	112.2	117.5	133.0	124.0	119.8	128.1	130.6	127.2	4.4	7.6	
<b>Saisonbereinigt</b>			<b>Seasonally adjusted</b>										<b>Désaisonnalisés</b>			
EUR12				115.9	114.9	114.7	116.8	118.7	115.7	118.3	117.2	117.6	117.7	-0.0	0.1	
B				112.6	114.9	113.0	119.5	124.4	115.9	117.3	:	:	:	1.4	1.2	
DK				109.9	104.3	108.6	109.3	114.6	105.2	109.4	101.4	108.9	109.4	-2.9	0.4	
D				115.4	113.0	113.5	116.4	119.1	114.5	120.3	117.5	119.9	120.2	1.1	0.2	
GR				103.8	106.3	:	:	:	:	:	:	:	:	2.1	2.4	
E				122.7	117.0	116.5	117.3	121.5	112.5	119.5	119.4	115.4	:	0.9	-3.3	
F				112.7	111.4	112.0	113.4	114.0	112.0	114.2	113.8	113.3	115.3	0.6	1.7	
IRL				145.9	152.4	136.8	150.7	154.2	144.6	146.1	155.6	145.9	:	-0.4	-6.2	
I				115.5	118.2	116.4	119.5	119.0	118.7	116.8	116.6	116.6	117.7	-1.0	1.0	
L				116.3	119.9	122.9	118.1	112.8	119.6	117.1	127.2	:	:	5.1	8.6	
NL				112.6	112.1	111.6	115.6	115.9	118.9	117.1	118.3	116.8	116.2	-0.1	-0.5	
P				117.3	114.2	117.7	123.4	129.0	128.4	125.1	:	:	:	3.6	-2.5	
UK				118.6	119.2	119.6	119.1	121.4	121.9	122.0	120.2	120.4	119.3	-1.1	-0.7	
USA				119.6	118.4	119.6	119.3	119.8	119.2	120.0	120.6	120.7	120.6	0.8	-0.0	
J				121.9	119.3	120.8	120.6	123.1	122.3	123.7	124.6	126.6	133.6	4.3	5.6	



**GESAMTE NACE 1**  
**TOTAL NACE 1**  
**ENSEMBLE NACE 1**

1985 = 100

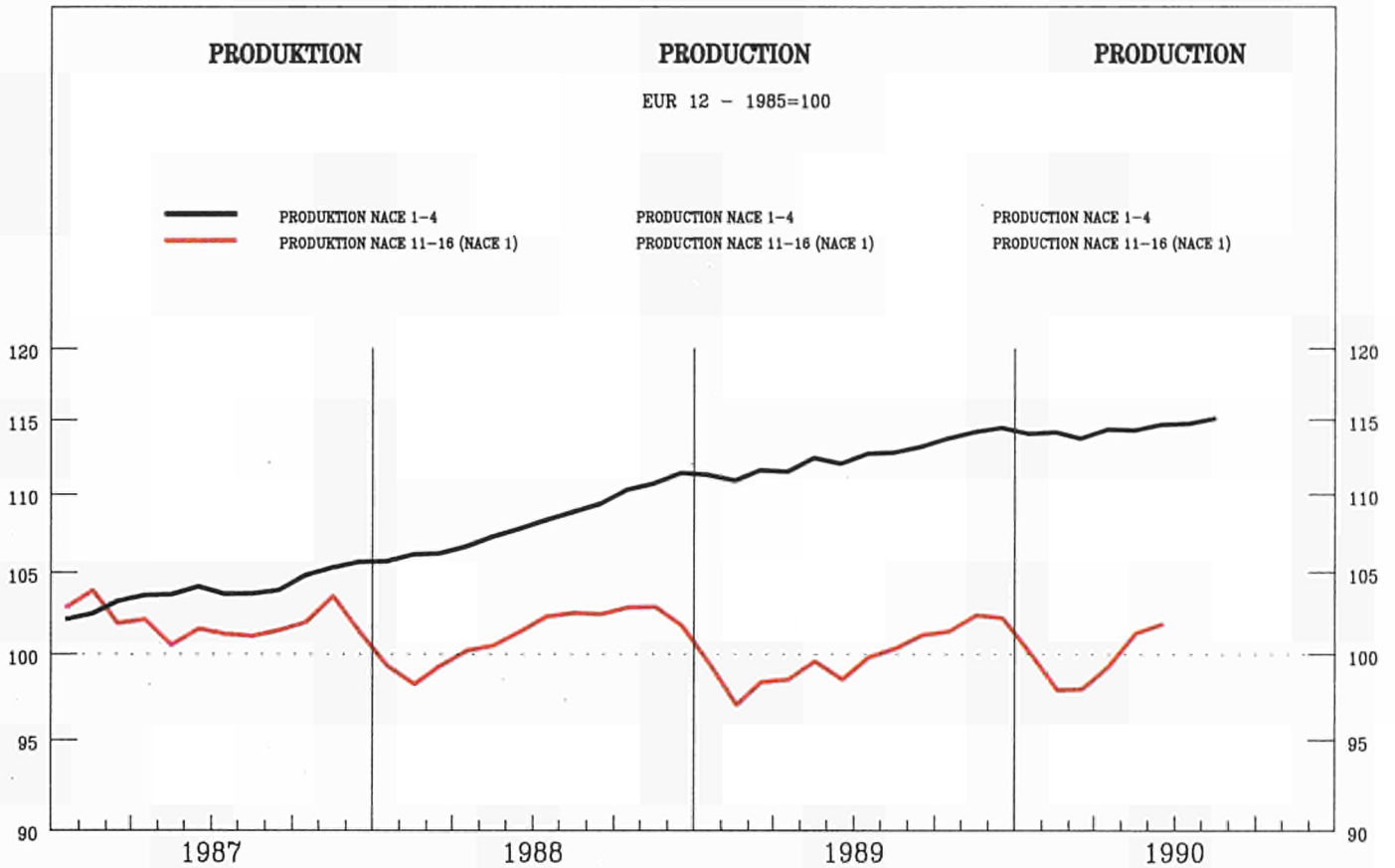

	1987	1988	1989	1989			1990				%A	%B			
				06	07	08	02	03	04	05			06	07	08
<b>PRODUKTIONSINDIZES</b>															
<b>INDICES OF PRODUCTION</b>															
<b>INDICES DE PRODUCTION</b>															
Pro Arbeitstag				Per working day								Par jour ouvrable			
EUR12	103.3	101.7	100.6	85.6	85.7	83.6	108.9	106.5	101.7	91.9	89.6	:	:	0.0	1.8
B	103.8	104.3	101.6	91.2	87.7	90.2	107.8	110.6	105.7	91.6	:	:	:	-1.3	1.6
DK	114.8	121.0	100.5	136.9	82.9	125.9	62.9	72.9	77.9	104.9	117.9	85.9	129.9	-8.3	-3.5
D	98.6	99.3	101.0	90.4	91.5	92.2	103.3	108.9	100.2	96.5	92.0	92.7	93.0	2.1	1.3
GR	108.5	113.4	112.7	110.0	113.4	116.2	126.3	109.8	105.2	103.6	:	:	:	-1.5	-2.4
E	100.9	102.4	108.5	105.3	111.8	101.5	102.2	113.1	105.3	106.7	109.1	113.6	:	1.1	3.1
F	104.6	105.9	108.6	97.1	90.7	82.5	116.8	111.3	115.1	98.0	97.3	91.1	86.9	-1.0	1.8
IRL	109.4	107.6	120.3	140.3	148.1	95.7	123.5	115.7	119.4	137.3	120.8	126.6	:	0.7	-8.5
I	110.9	113.5	117.3	112.0	109.7	101.3	128.1	122.6	118.5	114.9	116.7	116.8	104.6	4.4	4.7
L	109.1	117.7	122.2	124.3	110.1	99.7	134.8	128.0	132.7	121.1	123.2	:	:	-0.2	0.0
NL	97.8	89.2	94.8	62.9	57.0	59.0	114.9	101.9	87.9	63.9	63.9	:	:	-0.5	-9.6
P	107.9	118.5	137.2	139.8	130.2	117.3	151.9	148.0	135.6	147.0	:	:	:	12.6	3.5
UK	103.9	99.3	89.8	71.3	78.0	78.6	100.6	97.9	92.9	85.3	81.8	:	:	-1.3	6.2
Saisonbereinigt				Seasonally adjusted								Désaisonnalisés			
EUR12				98.8	99.1	101.3	95.7	96.7	101.1	99.9	102.5	:	:	3.4	2.6
B				98.0	103.1	99.2	101.5	107.0	105.5	95.1	:	:	:	-2.4	-9.9
DK				103.2	87.4	92.3	101.8	106.8	99.4	97.8	86.7	92.4	96.7	-9.3	4.6
D				101.0	101.1	103.3	99.1	99.8	102.3	103.7	102.4	102.3	103.3	0.8	1.0
GR				112.2	106.6	114.4	118.8	111.2	111.8	111.9	:	:	:	-3.2	0.1
E				109.2	111.3	111.7	102.2	110.4	109.3	111.1	111.8	112.0	:	4.1	0.1
F				110.8	109.7	110.0	98.0	100.5	111.1	106.7	108.3	108.0	112.1	3.2	3.8
IRL				129.7	148.4	112.0	119.7	115.0	123.9	128.0	112.4	124.8	:	1.8	11.0
I				118.9	115.1	118.6	118.2	118.6	124.4	123.7	123.5	123.1	122.3	0.6	-0.7
L				130.6	124.5	125.6	118.8	115.9	122.2	124.7	126.8	:	:	4.0	1.7
NL				88.9	91.5	94.3	78.4	79.6	86.8	84.8	89.1	:	:	2.5	5.1
P				152.8	138.1	140.8	139.6	146.2	135.9	148.7	:	:	:	1.8	9.4
UK				85.9	88.3	91.7	87.9	89.9	92.0	89.2	98.7	:	:	4.4	8.1



**NAHRUNGS- U. GENUSSMITTELGEWERBE**  
**FOOD, DRINK AND TOBACCO INDUSTRY**  
**IND. ALIMENT., BOISSONS ET TABAC**  
**NACE 41/42**

1985 = 100

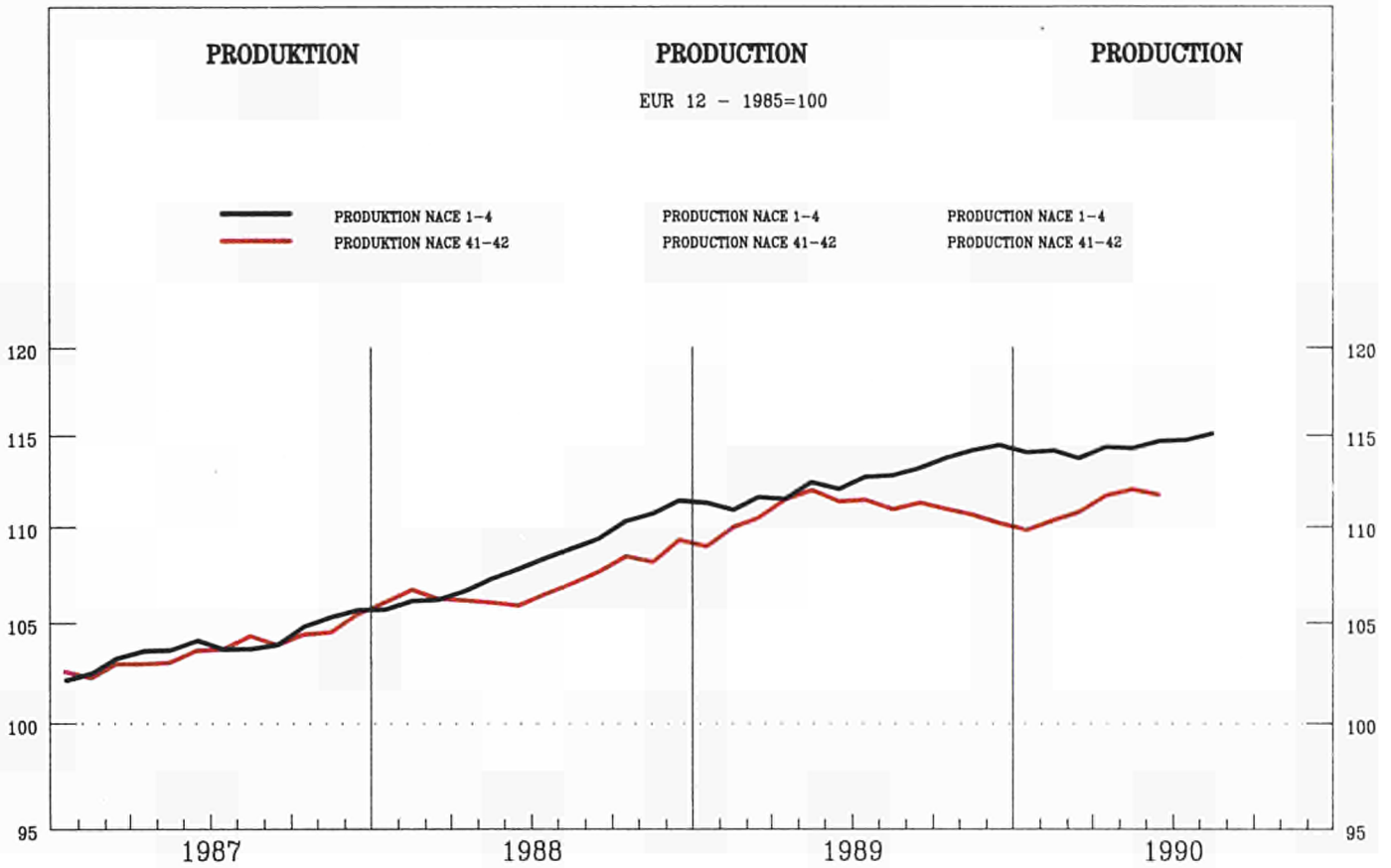

	1987	1988	1989	1989			1990				%A	%B								
				06	07	08	02	03	04	05			06	07	08					
<b>PRODUKTIONSINDIZES</b>													<b>INDICES OF PRODUCTION</b>		<b>INDICES DE PRODUCTION</b>					
<b>Pro Arbeitstag</b>													<b>Per working day</b>				<b>Per jour ouvrable</b>			
EUR12	103.8	107.1	110.8	113.4	105.8	104.3	105.0	111.5	109.6	114.8	113.4	:	:	1.4	0.6					
B	103.3	106.4	112.4	116.1	92.7	112.3	112.9	114.9	113.6	122.0	:	:	:	4.3	4.1					
DK	102.3	105.0	104.3	115.1	95.1	109.1	97.1	109.1	101.1	112.1	109.1	101.1	114.1	:	1.6					
D	102.1	104.5	108.9	105.6	105.3	109.1	103.2	113.3	111.5	116.3	115.6	121.8	130.4	7.8	14.9					
GR	88.5	97.1	103.7	96.9	117.1	188.4	69.2	76.1	81.5	89.3	:	:	:	6.0	0.4					
E	106.8	110.2	108.2	114.2	117.2	96.9	102.2	114.9	106.1	120.5	:	:	:	2.2	7.0					
F	101.9	105.2	108.3	112.7	104.6	103.1	106.4	111.7	113.7	119.3	113.1	105.6	106.3	2.2	1.4					
IRL	110.6	116.6	119.9	124.9	122.5	113.3	106.8	116.7	126.5	137.7	142.9	125.4	:	3.8	9.6					
I	107.8	112.3	125.4	134.1	110.3	94.3	110.5	112.7	109.7	110.6	113.1	108.0	93.5	-10.4	-7.1					
L	101.0	99.7	102.9	106.1	114.7	106.3	87.3	97.5	103.7	113.9	122.4	:	:	4.6	6.3					
NL	105.9	108.4	111.7	109.0	99.0	101.0	105.0	106.0	112.0	:	:	:	:	3.1	2.5					
P	110.6	118.9	126.2	123.3	124.6	156.3	116.5	127.3	129.6	129.8	:	:	:	8.5	10.9					
UK	103.2	105.5	105.9	108.0	99.0	99.0	106.0	110.0	103.0	105.0	109.0	:	:	0.9	1.3					
USA	105.4	109.0	:	116.7	112.9	119.5	:	:	:	:	:	:	:	3.5	3.5					
J	101.9	103.6	104.7	106.3	108.3	97.0	:	:	:	:	:	:	:	1.0	0.2					
<b>Saisonbereinigt</b>													<b>Seasonally adjusted</b>				<b>Désaisonnalisés</b>			
EUR12				112.3	109.9	112.3	110.2	111.3	111.4	113.6	112.0	:	:	1.8	-1.4					
B				110.2	108.9	111.6	116.3	118.3	113.0	118.4	:	:	:	1.6	4.8					
DK				109.3	99.1	106.1	105.5	108.8	102.7	107.0	102.8	105.4	109.6	-0.2	4.0					
D				108.7	108.2	111.2	112.7	114.4	114.5	118.0	118.4	123.8	130.1	7.3	5.1					
GR				97.8	104.6	108.3	95.9	99.0	100.2	101.2	:	:	:	-2.7	0.9					
E				113.3	108.0	114.4	108.9	112.7	110.3	118.4	:	:	:	6.6	7.3					
F				110.0	108.2	112.2	110.7	111.2	111.4	113.0	110.6	109.8	114.5	-0.2	4.3					
IRL				114.4	123.5	117.3	119.3	115.5	125.0	129.3	130.3	126.5	:	7.3	-2.9					
I				134.6	123.3	118.7	108.2	109.1	110.7	109.7	110.3	116.3	114.7	3.6	-1.4					
L				98.3	105.1	103.5	98.5	103.8	100.9	108.0	113.5	:	:	5.3	5.1					
NL				110.8	109.6	110.9	112.8	111.7	112.9	:	:	:	:	-1.1	1.1					
P				121.1	125.3	142.5	129.0	135.2	133.7	133.1	:	:	:	4.2	-0.5					
UK				107.0	105.0	107.0	107.0	107.0	109.0	107.0	107.0	:	:	1.1	0.2					
USA				113.1	111.7	113.0	:	:	:	:	:	:	:	1.6	0.1					
J				103.1	103.0	103.6	:	:	:	:	:	:	:	1.2	0.6					



**NAHRUNGSMITTELINDUSTRIE**  
**FOOD INDUSTRIES**  
**INDUS. DES PRODUITS ALIMENTAIRES**  
**NACE 411-423**

1985 = 100

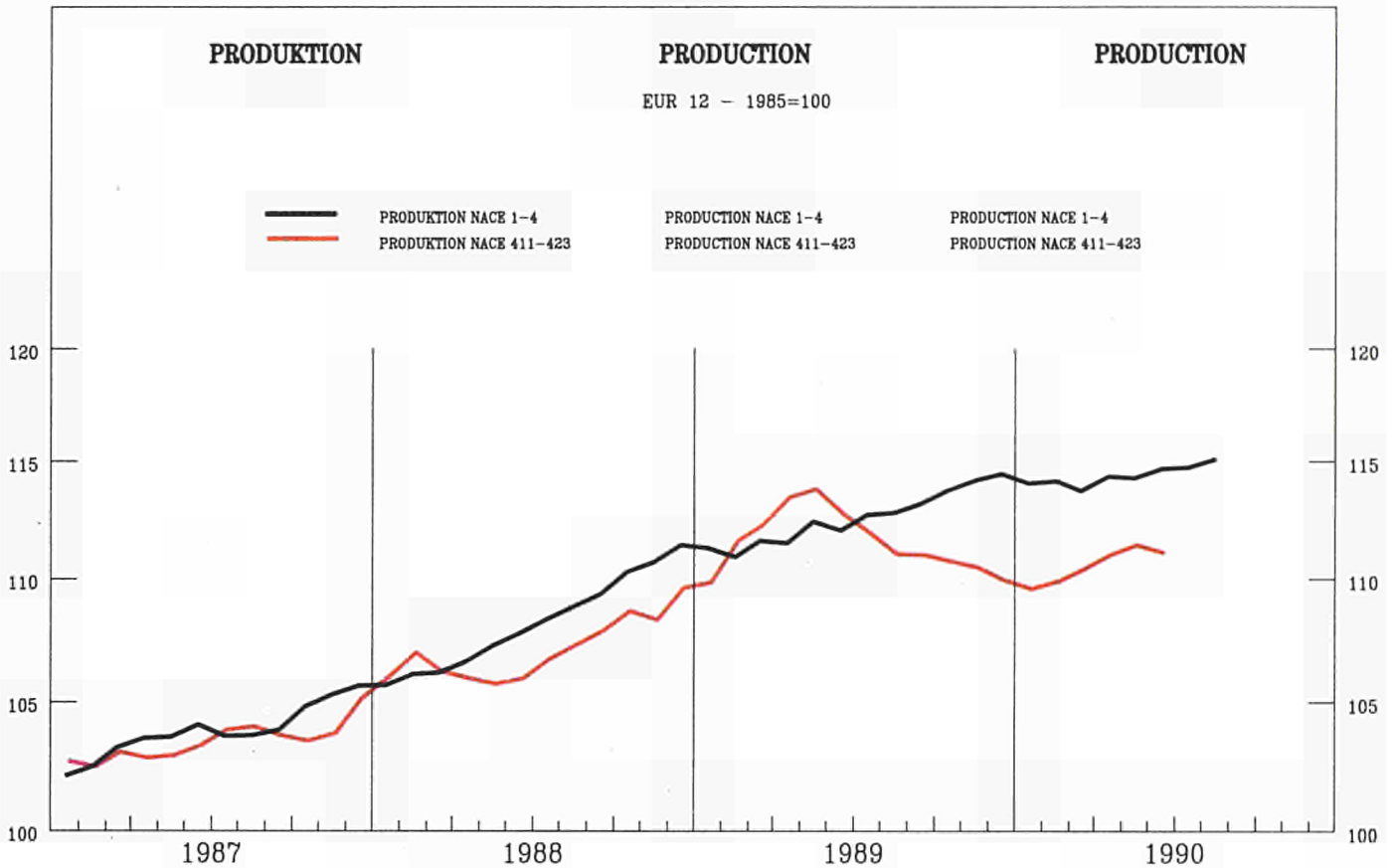

	1987	1988	1989	1989			1990			%A	%B				
				06	07	08	02	03	04			05	06	07	08
<b>PRODUKTIONSINDIZES</b>				<b>INDICES OF PRODUCTION</b>						<b>INDICES DE PRODUCTION</b>					
Pro Arbeitstag				Per working day						Par jour ouvrable					
EUR12	103.5	107.1	111.5	111.2	102.5	103.3	106.3	111.9	108.9	111.9	110.3	:	:	0.2	-1.3
B	105.0	108.9	116.6	118.3	98.2	116.3	116.3	117.5	115.8	124.1	:	:	:	:	3.4
DK	102.2	104.5	104.4	110.9	93.9	107.9	96.9	110.9	99.9	109.9	106.9	95.9	111.9	:	0.6
D	102.7	105.1	110.4	104.7	103.6	107.5	105.4	115.0	112.7	114.7	115.6	119.4	126.8	:	14.6
GR	86.1	95.4	105.5	79.8	113.8	231.6	70.4	69.4	62.7	75.3	:	:	:	:	-0.6
E	105.2	111.0	109.4	110.0	115.6	92.9	110.3	121.3	104.7	116.4	:	:	:	:	6.4
F	101.3	104.2	106.5	108.2	102.2	104.0	107.5	112.1	113.7	117.2	110.1	103.1	105.7	:	1.4
IRL	114.9	121.9	122.3	126.7	124.4	114.2	111.0	121.1	130.7	143.4	147.5	130.5	:	:	11.4
I	106.6	111.6	129.2	140.5	103.9	93.2	107.5	111.3	105.1	104.3	108.9	103.0	92.4	:	-9.9
L	98.0	97.4	104.3	111.4	113.6	108.3	96.6	98.1	111.2	115.3	125.6	:	:	:	4.6
NL	105.4	108.1	110.3	103.0	95.0	97.0	103.0	104.0	:	:	:	:	:	:	2.0
P	108.1	117.1	120.8	113.8	107.6	154.8	111.7	119.4	125.5	126.2	:	:	:	:	13.0
UK	103.2	105.7	105.4	104.0	94.0	97.0	106.0	108.0	104.0	102.0	102.0	:	:	:	-1.0
USA	105.6	109.3	113.5	116.9	114.7	120.2	:	:	:	:	:	:	:	:	:
J	100.2	103.7	106.6	103.6	108.6	100.4	:	:	:	:	:	:	:	:	:

	1989			1990			%A	%B						
	06	07	08	02	03	04			05	06	07	08		
<b>Saisonbereinigt</b>				<b>Seasonally adjusted</b>						<b>Désaisonnalisés</b>				
EUR12	113.5	110.5	111.6	109.7	110.9	110.7	112.1	111.8	:	:	:	:	1.6	-0.3
B	115.8	117.0	116.6	119.0	123.5	116.8	123.0	:	:	:	:	:	:	2.7
DK	106.6	101.3	107.0	104.5	109.5	101.4	106.2	103.0	103.9	109.4	109.4	109.4	109.4	-0.2
D	110.7	110.3	112.2	114.4	115.8	116.5	119.1	120.9	125.1	129.4	129.4	129.4	129.4	6.9
GR	100.7	113.3	115.1	94.8	95.3	88.5	100.2	:	:	:	:	:	:	-5.9
E	114.1	112.9	113.1	109.9	113.8	110.8	118.3	:	:	:	:	:	:	6.9
F	107.1	107.3	109.2	109.3	109.8	110.6	109.7	109.0	108.2	110.5	110.5	110.5	110.5	-0.7
IRL	116.7	125.0	118.4	122.2	119.1	127.2	133.7	135.0	131.0	131.0	131.0	131.0	131.0	8.5
I	145.2	123.8	118.8	105.8	108.0	107.8	105.8	108.5	108.5	108.5	108.5	117.3	113.5	5.5
L	104.4	107.2	104.3	105.6	105.8	108.6	101.1	116.0	:	:	:	:	:	3.7
NL	108.7	109.3	108.9	111.0	110.2	:	:	:	:	:	:	:	:	-1.0
P	117.2	116.8	141.8	121.3	127.2	129.8	132.1	:	:	:	:	:	:	5.5
UK	106.0	104.0	105.0	106.0	106.0	107.0	103.0	104.0	104.0	104.0	104.0	104.0	104.0	-0.9
USA	113.8	112.6	113.8	:	:	:	:	:	:	:	:	:	:	:
J	106.5	107.6	104.1	:	:	:	:	:	:	:	:	:	:	:





**TEXTILINDUSTRIE  
TEXTILE INDUSTRY  
INDUSTRIE TEXTILE  
NACE 43**

1985 = 100

**PRODUKTION UND BESCHAEFTIGUNG**

**PRODUCTION AND EMPLOYMENT**

**PRODUCTION ET EMPLOI**

EUR 12 - 1985=100

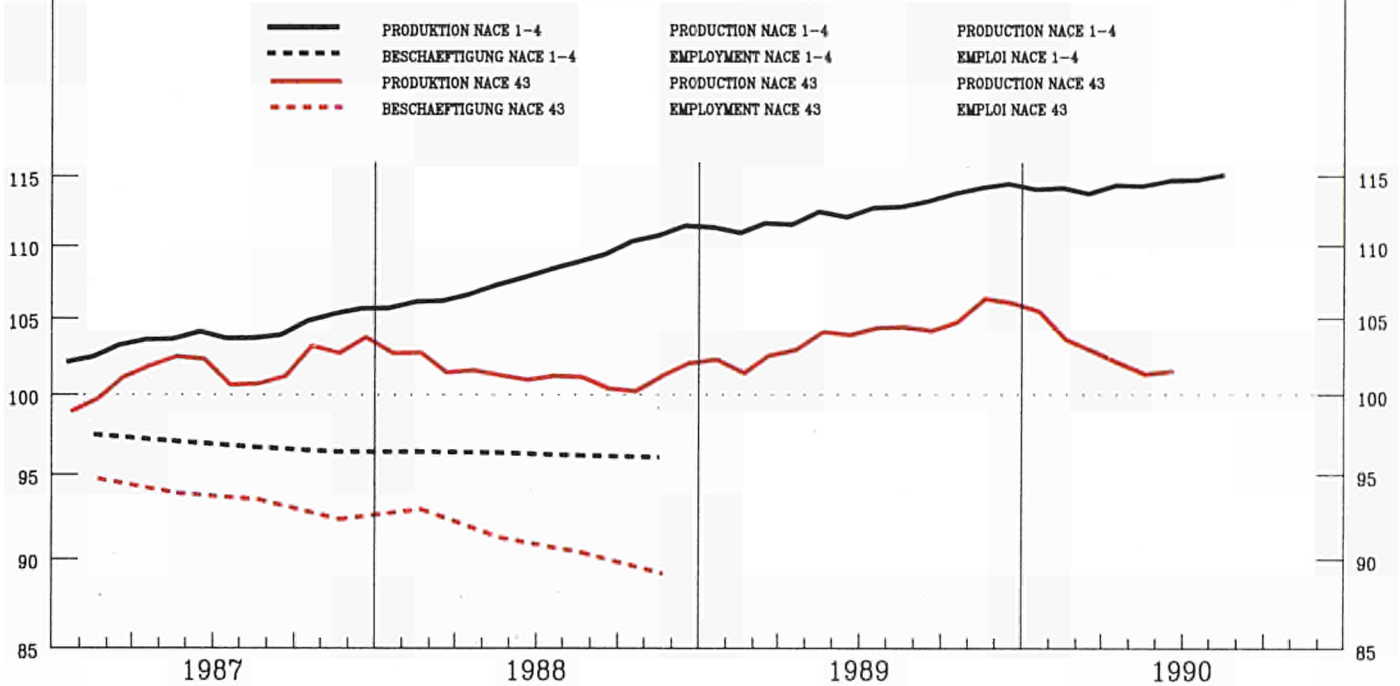

	1987	1988	1989	1989			1990				%A	%B			
				06	07	08	02	03	04	05			06	07	08
<b>PRODUKTIONSINDIZES</b>				<b>INDICES OF PRODUCTION</b>								<b>INDICES DE PRODUCTION</b>			
Pro Arbeitstag				Per working day								Per jour ouvrable			
EUR12	103.3	102.3	105.0	112.2	96.6	48.2	113.3	113.5	109.6	107.8	106.9	:	:	1.1	-3.6
B	100.1	100.9	104.5	114.1	62.5	80.5	121.9	125.3	112.7	107.0	:	:	:	4.3	3.3
DK	96.6	92.4	95.2	99.0	56.0	108.0	90.0	101.0	83.0	87.0	89.0	54.0	97.0	-4.4	-8.7
D	99.9	97.3	98.7	102.2	82.6	79.8	102.3	111.5	100.1	100.8	100.4	88.2	76.3	2.0	0.1
GR	109.0	105.8	103.6	101.7	76.2	55.3	119.4	101.1	96.1	105.6	:	:	:	-0.4	-4.8
E	112.3	104.4	109.5	129.4	121.1	27.2	114.2	125.5	110.6	125.5	:	:	:	6.8	2.9
F	93.9	92.9	93.0	101.0	83.2	34.5	98.8	95.7	99.2	93.5	98.4	77.8	33.8	-3.2	-4.0
IRL	97.3	104.6	110.8	109.1	95.3	71.9	115.9	121.2	123.7	126.1	119.9	88.4	:	0.3	3.3
I	107.3	108.9	116.9	124.7	121.4	39.4	131.4	128.2	127.5	121.3	118.9	112.7	33.6	2.0	-7.1
L	90.7	:	:	:	:	:	:	:	:	:	:	:	:	5.7	5.6
NL	92.2	96.4	100.6	107.0	79.0	86.0	107.0	105.0	:	:	:	:	:	4.3	3.6
P	105.3	105.5	104.2	114.7	105.2	38.9	114.1	113.2	118.5	117.2	:	:	:	2.5	6.9
UK	104.9	102.2	97.4	100.0	80.0	90.0	99.0	99.0	91.0	89.0	96.0	:	:	-6.6	-8.3
USA	113.5	113.8	119.4	125.4	112.4	127.0	:	:	:	:	:	:	:	4.8	2.2
J	94.4	94.5	93.7	97.9	96.4	88.6	:	:	:	:	:	:	:	-0.9	-1.7
<b>Saisonbereinigt</b>				<b>Seasonally adjusted</b>								<b>Désaisonnalisés</b>			
EUR12	:	:	:	104.2	104.7	104.3	104.4	103.2	101.0	101.9	99.8	:	:	-2.6	-2.1
B	:	:	:	105.1	105.7	100.8	111.9	114.6	105.8	104.0	:	:	:	-2.3	-1.7
DK	:	:	:	98.2	99.0	94.5	88.7	94.2	86.6	89.9	87.4	94.7	84.8	-1.4	-10.4
D	:	:	:	101.2	95.6	104.0	99.1	100.2	97.2	103.1	99.6	102.7	100.1	0.6	-2.5
GR	:	:	:	97.9	96.7	101.2	110.8	94.7	95.3	103.3	:	:	:	-5.3	8.4
E	:	:	:	116.8	110.5	102.7	109.7	115.2	106.2	113.9	:	:	:	0.3	7.3
F	:	:	:	92.7	96.1	93.3	89.5	86.0	88.8	86.0	89.5	88.8	87.6	2.0	-1.3
IRL	:	:	:	109.5	109.4	104.8	106.5	110.8	111.4	116.6	118.6	104.4	:	3.3	-12.0
I	:	:	:	111.8	117.9	115.1	118.5	115.6	112.7	111.0	109.9	109.3	111.0	-2.7	1.6
L	:	:	:	:	:	:	:	:	:	:	:	:	:	3.4	-14.2
NL	:	:	:	99.7	105.7	103.0	102.2	100.2	:	:	:	:	:	1.0	-1.9
P	:	:	:	106.6	100.8	101.2	108.3	107.3	110.3	107.5	:	:	:	1.5	-2.6
UK	:	:	:	97.0	97.0	96.0	94.0	94.0	94.0	94.0	93.0	:	:	-1.3	-1.5
USA	:	:	:	120.4	120.2	119.7	:	:	:	:	:	:	:	-2.1	-1.1
J	:	:	:	94.1	93.8	94.4	:	:	:	:	:	:	:	-1.5	-0.6



**SCHUH UND BEKLEIDUNGSINDUSTRIE**  
**FOOTWEAR AND CLOTHING INDUSTRIES**  
**INDUSTRIE CHAUSSURE ET HABILLEMENT**  
**NACE 45**

1985 = 100

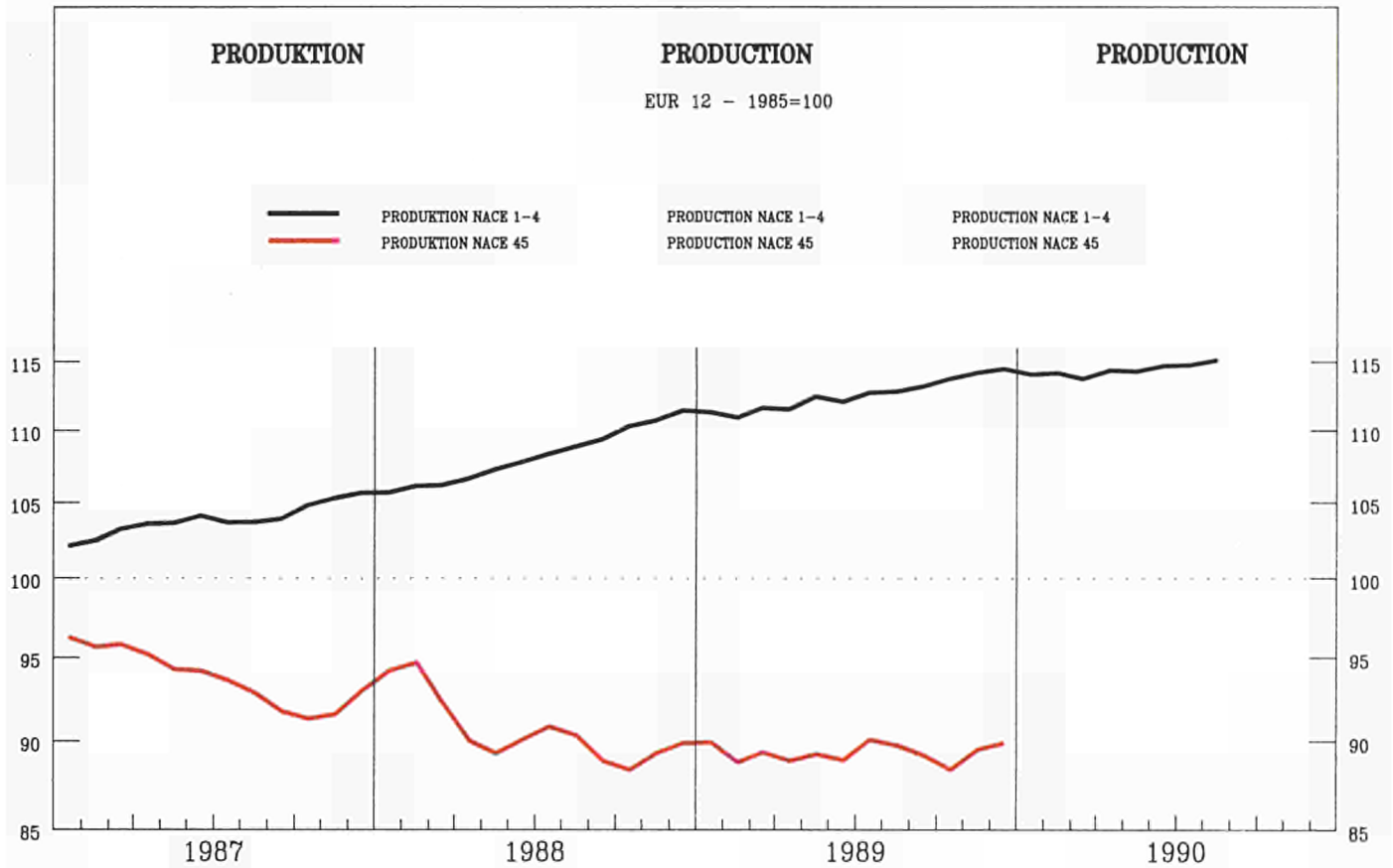

	1987	1988	1989	1989			1990				%A	%B
				06	07	08	02	03	04	05		

PRODUKTIONSINDIZES				INDICES OF PRODUCTION										INDICES DE PRODUCTION			
Pro Arbeitstag				Per working day										Per jour ouvrable			
EUR12	94.8	91.8	90.5	:	:	:	:	:	:	:	:	:	:	:	:	-1.4	0.5
B	97.7	93.0	109.6	106.0	83.0	106.7	130.5	141.5	112.3	101.0	:	:	:	:	:	16.3	9.7
DK	94.8	82.5	77.6	69.8	52.9	109.7	117.7	116.7	58.9	60.8	61.8	51.9	99.8	:	:	2.6	-8.2
D	93.9	89.9	85.8	79.6	81.7	85.2	90.8	100.6	73.1	71.3	70.3	80.3	86.2	:	:	-3.0	-3.9
GR	91.7	91.7	86.4	90.4	72.8	45.8	96.6	99.1	78.2	87.2	:	:	:	:	:	-7.1	-11.0
E	97.3	91.9	91.8	88.6	87.5	67.9	106.2	122.0	92.5	81.0	:	:	:	:	:	3.8	3.1
F	91.8	83.0	81.6	:	:	:	:	:	:	:	:	:	:	:	:	-9.2	-11.5
IRL	94.3	:	:	:	:	:	:	:	:	:	:	:	:	:	:	-5.8	-7.6
I	92.6	92.3	91.7	90.7	97.4	35.0	109.9	111.7	98.9	89.4	93.6	92.4	35.0	:	:	-0.9	-0.9
L	:	:	:	:	:	:	:	:	:	:	:	:	:	:	:	:	:
NL	89.6	85.8	79.7	85.9	49.0	68.9	89.9	92.9	95.9	78.9	84.9	:	:	:	:	-2.1	4.8
P	108.8	109.2	110.2	122.3	107.1	54.4	126.0	135.2	131.0	121.3	:	:	:	:	:	10.6	10.5
UK	102.0	103.0	101.0	97.0	96.0	95.0	110.0	108.0	95.0	95.0	96.0	:	:	:	:	0.7	-0.3

Saisonbereinigt				Seasonally adjusted										Désaisonnalisés			
EUR12	:	:	:	:	:	:	:	:	:	:	:	:	:	:	:	-0.3	3.3
B	108.7	112.7	104.5	111.8	120.5	115.0	115.6	:	:	:	:	:	:	:	:	0.6	0.5
DK	79.6	74.0	71.7	100.8	97.4	73.5	85.0	71.5	77.1	67.5	-15.6	-12.5	:	:	:	:	:
D	93.1	84.8	85.6	82.8	85.7	79.9	87.9	82.7	84.2	85.5	-0.5	1.6	:	:	:	:	:
GR	91.6	84.6	80.4	87.5	84.3	74.4	86.0	:	:	:	-7.3	15.6	:	:	:	:	:
E	96.7	90.5	89.8	92.7	96.1	95.4	91.3	:	:	:	-1.6	-4.3	:	:	:	:	:
F	:	:	:	:	:	:	:	:	:	:	-4.9	-0.8	:	:	:	:	:
IRL	:	:	:	:	:	:	:	:	:	:	-4.6	-0.3	:	:	:	:	:
I	86.8	93.1	95.9	89.5	89.9	89.1	90.2	90.6	87.8	94.3	1.2	7.4	:	:	:	:	:
L	:	:	:	:	:	:	:	:	:	:	:	:	:	:	:	:	:
NL	82.7	80.4	82.7	79.4	80.4	87.6	81.8	:	:	:	4.0	-0.3	:	:	:	:	:
P	114.0	99.4	111.9	115.1	120.5	124.1	117.9	:	:	:	4.9	-5.0	:	:	:	:	:
UK	101.0	100.0	100.0	104.0	104.0	103.0	102.0	100.0	:	:	-2.8	-1.6	:	:	:	:	:













**CHEM. INDUSTRIE EINSCHL. CHEMIEFASERN**  
**CHEM. INDUSTRY INCL. MAN MADE FIBRE**  
**INDUSTRIE CHIM. ET FIBRES ARTIFICIELLES**  
**NACE 25-26**

1985 = 100

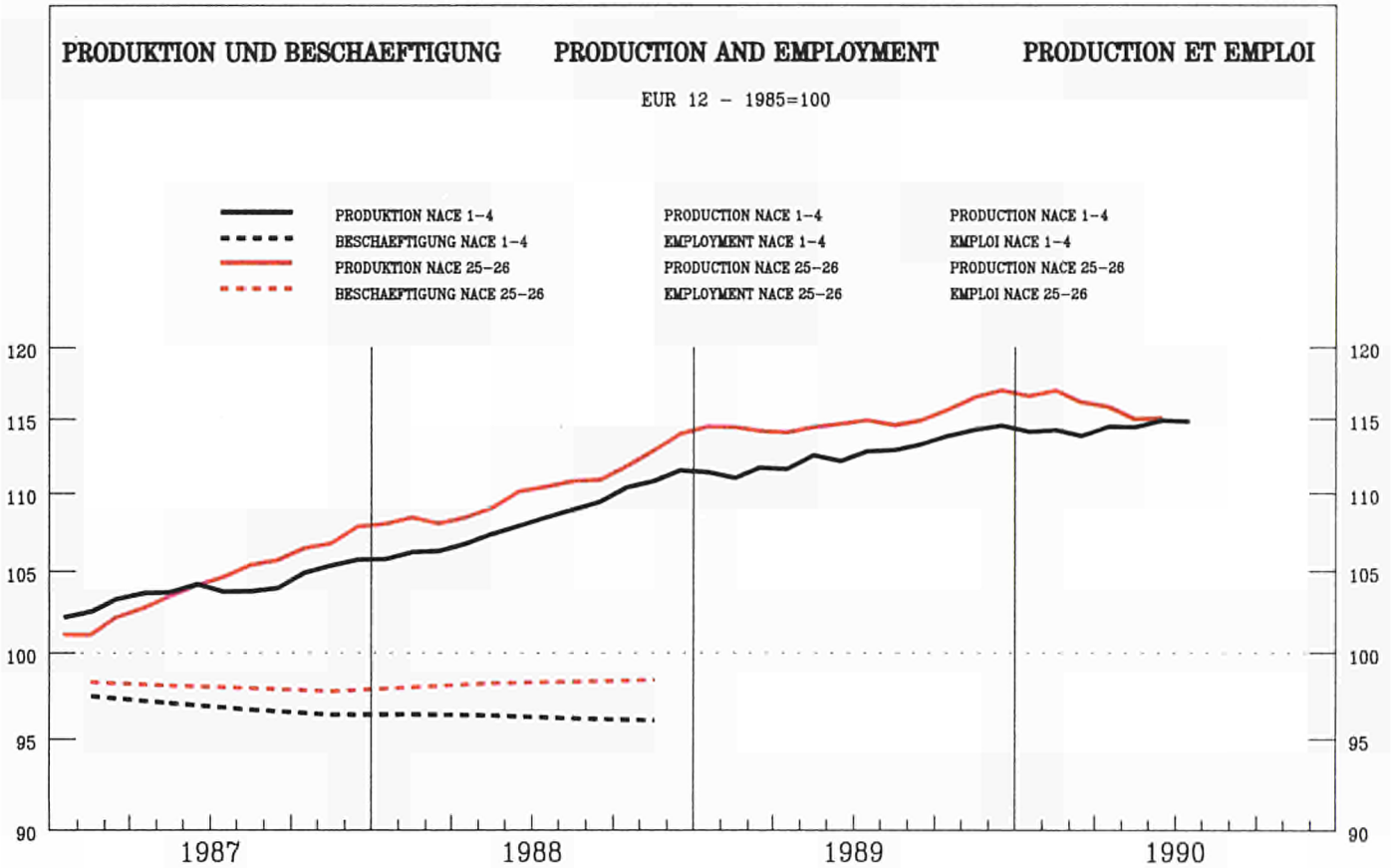

	1987	1988	1989	1989			1990				%A	%B				
				05	06	07	01	02	03	04			05	06	07	
<b>PRODUKTIONSINDIZES</b>																
<b>INDICES OF PRODUCTION</b>																
<b>INDICES DE PRODUCTION</b>																
<b>Pro Arbeitstag</b>																
<b>Per working day</b>																
<b>Par jour ouvrable</b>																
EUR12	104.6	110.4	115.0	116.6	118.7	113.8	116.6	119.6	124.1	118.6	117.0	119.0	:	2.3	0.2	
B	108.6	114.7	114.3	112.0	111.0	97.1	117.7	121.2	126.0	124.9	116.2	:	:	-0.2	3.8	
DK	101.8	105.0	109.6	112.9	124.9	90.9	109.9	106.9	129.9	109.9	115.9	110.9	:	2.1	-2.3	
D	100.8	106.3	109.2	108.7	110.6	109.1	110.1	107.2	117.1	111.2	111.9	109.9	:	1.1	1.1	
GR	95.6	103.0	108.9	109.9	111.2	122.6	113.3	118.6	115.2	119.1	:	:	:	5.2	3.6	
E	103.4	105.1	109.7	115.3	118.1	112.4	115.5	112.0	120.3	111.6	120.0	:	:	3.9	2.0	
F	104.4	111.0	118.4	118.9	121.0	114.7	123.7	126.5	124.1	121.0	120.2	123.7	:	3.3	1.0	
IRL	108.3	124.6	151.2	158.8	159.4	158.3	154.4	149.3	187.4	154.8	130.5	170.4	:	8.5	-7.5	
I	105.5	113.3	116.5	122.3	124.2	122.7	115.2	128.3	126.2	122.9	118.7	123.8	:	2.3	-1.1	
L	188.2	187.6	215.8	187.9	213.2	243.4	205.7	230.5	133.6	204.8	204.1	:	:	-6.1	-20.5	
NL	107.3	112.2	117.2	120.9	119.9	116.9	115.9	122.9	123.9	122.9	118.9	126.9	:	2.5	2.5	
P	113.3	120.8	124.6	118.2	122.3	121.2	147.8	151.3	154.6	150.0	:	:	:	7.8	16.4	
UK	108.8	113.6	119.2	120.0	124.0	114.0	118.0	126.0	129.0	121.0	118.0	120.0	:	2.0	-1.6	
USA	110.8	120.2	126.7	124.7	129.9	130.8	123.5	:	:	:	:	:	:	4.9	2.4	
J	105.0	112.8	120.4	119.7	117.6	118.7	:	:	:	:	:	:	:	6.8	7.6	
<b>Saisonbereinigt</b>																
<b>Seasonally adjusted</b>																
<b>Désaisonnalisés</b>																
EUR12				113.8	115.0	114.6	116.9	115.4	117.6	114.5	114.5	115.1	:	-1.6	0.6	
B				108.5	109.9	111.6	114.7	115.0	119.0	117.6	113.2	:	:	1.6	-3.7	
DK				108.7	113.8	107.3	111.2	111.0	118.0	107.6	111.0	100.5	:	-6.2	-9.4	
D				107.8	110.6	108.6	109.5	107.9	111.0	108.5	110.8	109.8	:	0.2	-0.9	
GR				105.5	111.1	115.6	115.2	109.4	110.3	113.6	:	:	:	0.3	3.0	
E				108.2	112.6	105.8	116.5	109.7	112.9	107.7	112.9	:	:	-0.4	4.9	
F				117.3	116.9	118.1	121.8	119.7	119.3	118.6	118.7	119.2	:	-1.2	0.5	
IRL				160.5	156.3	172.6	157.0	146.9	170.6	133.8	136.6	161.1	:	-9.0	17.9	
I				112.5	113.6	117.4	116.0	119.2	117.8	114.9	111.5	114.8	:	-3.3	3.0	
L				222.1	180.6	210.3	193.4	198.1	148.9	201.9	229.6	:	:	-10.1	13.7	
NL				118.9	116.6	117.3	116.9	118.4	119.7	118.8	116.9	122.6	:	0.9	4.9	
P				118.7	112.8	117.2	151.2	147.1	158.6	143.4	:	:	:	4.4	-9.6	
UK				119.0	119.0	119.0	122.0	120.0	121.0	120.0	118.0	116.0	:	-2.7	-1.3	
USA				125.7	127.1	128.5	127.8	:	:	:	:	:	:	:	-0.1	0.9
J				120.6	121.5	119.1	:	:	:	:	:	:	:	:	3.8	0.3







IND. STEINE UND ERDEN, GLASINDUSTRIE  
IND. OF NON METALLIC MINERAL PROD.  
INDUSTRIE MINERAUX NON METALLIQUES  
NACE 24

1985 = 100

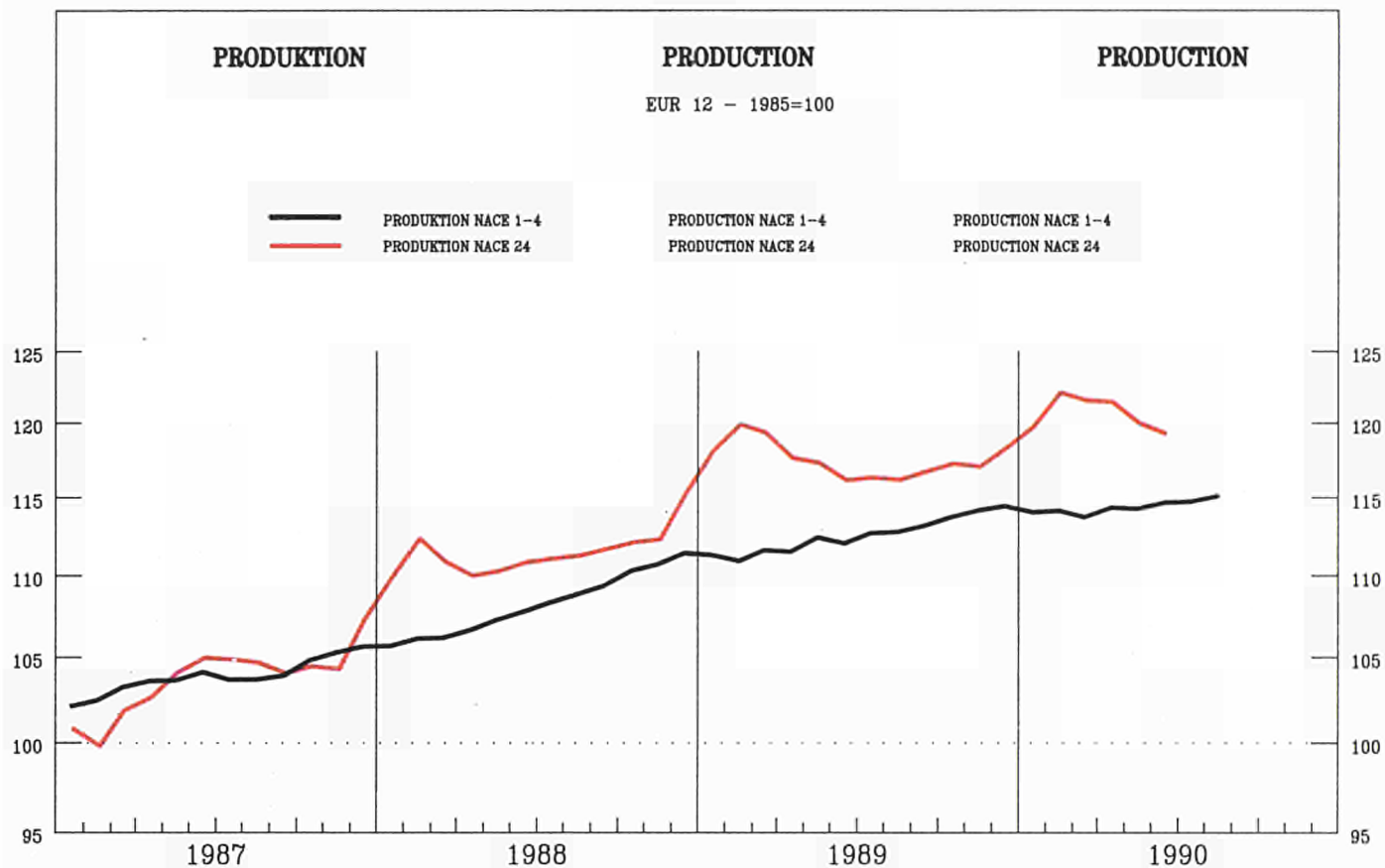

	1987	1988	1989	1989			1990			%A	%B
				06	07	08	02	03	04		

PRODUKTIONSINDIZES INDICES OF PRODUCTION INDICES DE PRODUCTION

Pro Arbeitstag

Per working day

Par jour ouvrable

	1987	1988	1989	1989	1989	1989	1990	1990	1990	1990	1990	1990	1990	1990	%A	%B
EUR12	104.2	111.9	117.7	127.4	117.1	94.1	116.3	126.2	124.7	128.0	129.2	:	:	:	3.3	2.2
B	106.7	118.9	128.9	134.8	97.9	119.5	128.9	139.6	137.1	132.1	:	:	:	:	4.6	0.2
DK	104.5	102.8	103.8	122.3	68.2	123.3	86.2	102.3	97.2	114.3	113.3	73.2	123.3	0.2	-1.3	
D	99.7	104.8	112.5	122.6	118.0	113.3	98.3	119.1	117.0	122.5	121.0	122.4	118.0	4.7	2.1	
GR	105.3	110.1	105.7	114.2	112.0	99.9	105.0	114.0	111.1	116.0	:	:	:	-0.7	3.2	
E	110.8	119.7	128.8	131.1	131.1	108.7	128.8	142.3	135.0	146.0	143.0	138.2	:	4.8	7.9	
F	102.3	108.4	110.3	121.3	109.1	76.1	115.8	122.6	121.6	121.2	124.7	114.1	76.7	2.3	2.9	
IRL	91.2	92.9	110.6	121.9	100.9	86.6	113.3	121.1	136.0	113.2	118.9	107.1	:	16.2	-1.9	
I	101.7	110.2	117.4	129.4	120.7	68.1	127.2	129.0	130.4	133.2	133.7	126.0	67.1	5.6	2.7	
L	125.1	130.5	165.4	174.8	183.6	147.6	154.0	152.9	170.6	192.2	199.9	:	:	13.5	5.5	
NL	107.8	120.7	124.7	140.1	106.1	97.1	118.1	127.1	140.1	135.1	141.1	:	:	-0.1	0.0	
P	121.3	132.2	137.6	150.4	134.4	125.4	142.7	149.9	151.9	164.0	:	:	:	5.0	11.8	
UK	108.0	119.0	121.0	129.0	119.0	112.0	118.0	123.0	118.0	119.0	128.0	:	:	-2.5	-4.5	
USA	104.0	107.1	108.7	112.2	107.7	113.2	:	:	:	:	:	:	:	0.9	-0.5	
J	100.3	109.6	114.0	116.8	116.3	109.7	:	:	:	:	:	:	:	4.1	3.1	

Saisonbereinigt

Seasonally adjusted

Désaisonnalisés

	1987	1988	1989	1989	1989	1989	1990	1990	1990	1990	1990	1990	1990	1990	%A	%B
EUR12				117.7	115.5	116.0	121.8	123.7	119.4	121.4	119.4	:	:	:	-1.7	-1.7
B				123.3	120.2	117.5	139.0	140.6	128.2	122.6	:	:	:	:	-6.1	-4.4
DK				102.9	96.9	104.1	107.7	114.4	104.0	109.4	96.7	104.8	104.2	-6.8	-0.6	
D				114.4	109.0	110.4	119.2	123.6	113.8	117.3	113.6	115.0	115.6	-3.0	0.5	
GR				110.7	102.1	99.8	111.4	112.5	109.1	113.1	:	:	:	5.6	3.7	
E				127.5	127.4	128.3	133.0	135.9	132.1	138.8	137.4	134.0	:	2.3	-2.5	
F				109.6	109.0	111.0	114.1	116.3	112.7	114.0	113.0	114.0	112.3	-1.1	-1.5	
IRL				109.8	105.8	110.6	118.4	120.4	135.7	108.1	109.3	114.9	:	-11.3	5.1	
I				117.9	115.5	115.8	125.2	123.1	122.8	123.3	122.2	121.5	117.8	-2.1	-3.1	
L				161.0	176.7	165.6	167.6	156.8	164.0	171.7	184.3	:	:	4.8	7.4	
NL				124.0	127.9	113.2	127.6	126.4	125.0	123.0	124.0	:	:	-2.5	0.9	
P				145.6	136.0	139.2	140.5	148.1	147.7	155.0	:	:	:	7.2	5.0	
UK				120.0	122.0	119.0	119.0	119.0	119.0	119.0	118.0	:	:	-0.5	-0.4	
USA				108.9	107.6	109.5	:	:	:	:	:	:	:	-0.3	-1.0	
J				116.1	114.8	115.2	:	:	:	:	:	:	:	0.3	-1.0	



**ERZEUG. U. ERSTE BEARBEITG VON METALLEN**  
**PROD./BASIC PROCESSING OF METALS**  
**PROD./PREMIERE TRANSFORMATION DES METAUX**  
**NACE 22**

1985 = 100

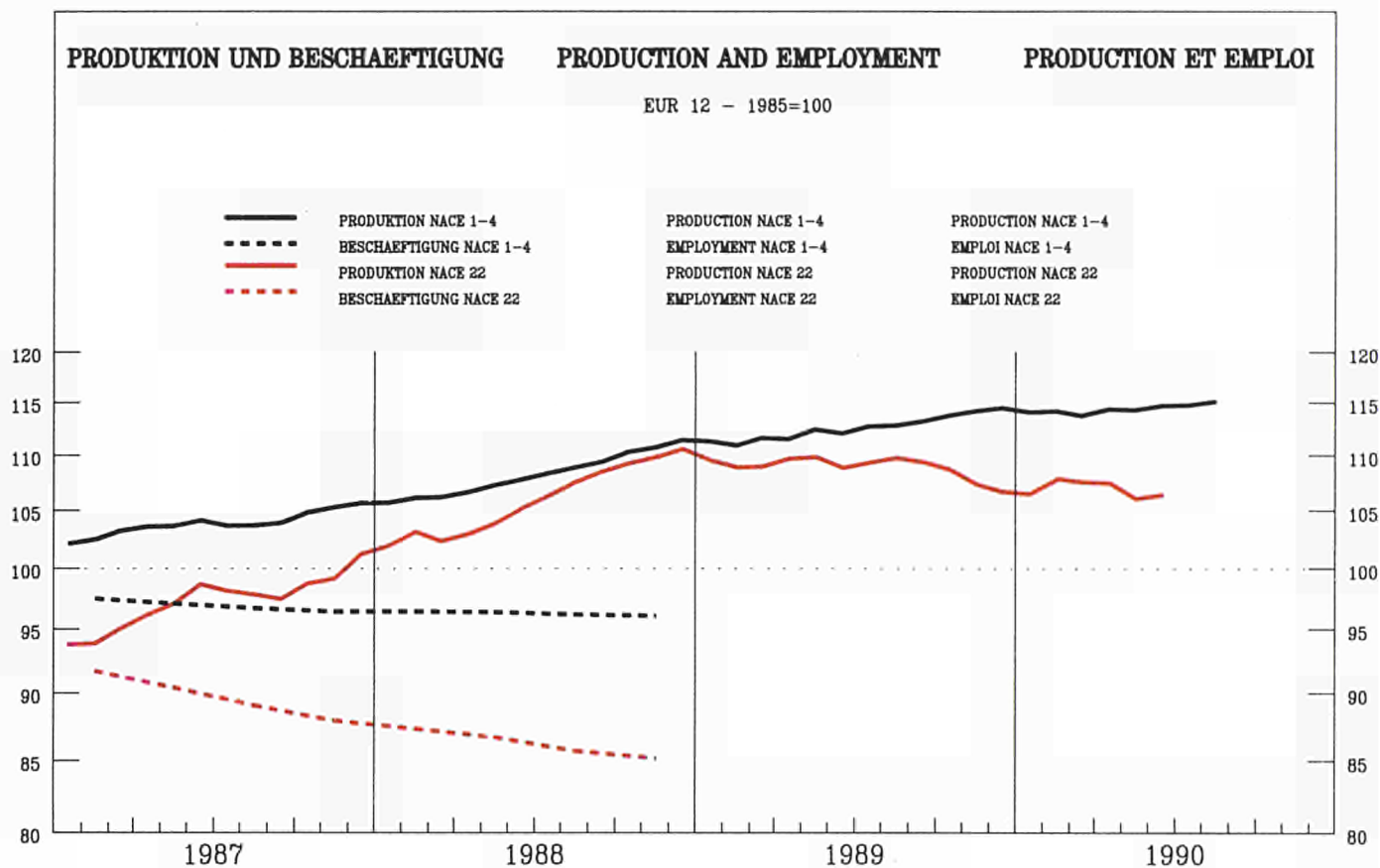

	1987	1988	1989	1989			1990			%A	%B				
				06	07	08	02	03	04			05	06	07	08
<b>PRODUKTIONSINDIZES</b>				<b>INDICES OF PRODUCTION</b>								<b>INDICES DE PRODUCTION</b>			
Pro Arbeitstag				Per working day								Par jour ouvrable			
EUR12	97.5	106.0	108.7	114.7	106.6	80.9	109.5	117.0	110.6	111.5	112.2	:	:	-0.8	-2.8
B	92.9	104.8	102.9	99.2	98.0	106.4	113.3	120.1	111.2	113.9	:	:	:	3.5	11.3
DK	112.5	112.4	117.4	144.0	64.0	136.0	107.0	132.0	114.0	127.0	123.0	73.0	134.0	-2.9	-4.1
D	94.3	103.3	106.7	108.1	104.9	109.5	99.6	110.9	100.9	104.9	99.8	99.3	101.1	-3.0	-6.9
GR	95.4	107.0	109.2	118.7	113.2	76.0	111.3	108.9	98.4	111.6	:	:	:	-2.4	-4.6
E	91.4	94.2	98.0	106.1	102.8	64.8	97.5	105.9	98.2	102.8	100.5	90.7	:	-0.6	-8.4
F	96.0	103.0	104.9	114.6	102.3	64.4	109.1	112.8	110.2	110.9	116.0	97.3	69.6	-2.0	0.6
IRL	102.7	112.7	119.8	122.0	110.3	102.8	132.6	137.4	123.2	132.5	129.0	111.2	:	9.3	11.9
I	101.4	109.9	112.8	123.0	117.3	54.6	117.4	124.3	123.8	120.8	115.3	109.0	51.5	-2.2	-6.5
L	90.3	101.4	103.4	108.5	95.2	85.8	101.3	101.9	103.0	100.5	107.2	:	:	-3.4	-6.9
NL	101.8	110.1	114.8	113.2	106.2	111.2	118.2	114.2	132.2	121.2	128.2	111.2	:	3.3	7.1
P	108.1	118.1	112.3	116.8	101.6	102.0	103.0	124.9	117.5	127.5	:	:	:	-9.0	-5.4
UK	109.0	123.0	126.0	135.0	114.0	100.0	132.0	142.0	125.0	120.0	139.0	:	:	-2.4	-2.5
USA	101.2	111.0	110.1	113.4	103.1	106.8	109.1	:	:	:	:	:	:	-2.8	-6.6
J	98.9	107.2	110.4	111.9	112.5	105.7	:	:	:	:	:	:	:	3.0	2.4
<b>Saisonbereinigt</b>				<b>Seasonally adjusted</b>								<b>Désaisonnalisés</b>			
EUR12				108.1	109.2	109.7	107.2	109.4	105.2	107.0	105.2	:	:	-1.7	-1.7
B				97.0	116.5	111.4	113.8	116.1	106.4	109.0	:	:	:	1.8	2.4
DK				126.0	112.9	121.0	118.7	126.2	110.2	113.0	104.9	119.6	119.0	-1.7	-0.5
D				105.9	105.7	112.2	101.5	103.8	100.2	103.8	97.7	98.8	100.8	-3.4	2.0
GR				112.7	117.0	104.1	107.1	109.0	95.5	106.8	:	:	:	0.8	7.3
E				98.7	98.2	106.4	104.6	100.8	92.8	94.2	93.4	87.0	:	-7.9	-6.9
F				106.1	104.2	107.5	104.2	104.1	101.1	104.4	105.6	99.7	109.2	1.6	9.5
IRL				112.8	113.9	135.7	126.7	126.3	123.7	134.1	121.6	118.0	:	-0.8	-3.0
I				115.1	117.1	106.5	109.7	115.2	113.5	109.9	107.5	106.3	105.4	-5.7	-0.8
L				104.3	103.7	113.2	100.5	98.7	95.9	92.2	100.5	:	:	-3.1	9.1
NL				109.5	116.1	115.5	115.2	110.7	129.3	116.9	124.1	119.8	:	1.6	-3.4
P				116.8	105.7	109.6	99.0	120.0	103.5	121.0	:	:	:	11.1	16.9
UK				121.0	122.0	123.0	120.0	128.0	124.0	128.0	126.0	:	:	0.8	-0.9
USA				110.9	110.4	110.6	105.5	:	:	:	:	:	:	-2.8	-0.9
J				111.6	111.0	110.1	:	:	:	:	:	:	:	0.3	0.7





**METALLVERARB. IND. OHNE FEINMECHANIK  
METAL TRANSF. IND. EXCL. INSTRUM. ENG.  
IND. TRANSF. MET. SAUF MECAN. PRECISION  
NACE 31-36**

1985 = 100

**PRODUKTION UND BESCHAEFTIGUNG**

**PRODUCTION AND EMPLOYMENT**

**PRODUCTION ET EMPLOI**

EUR 12 - 1985=100

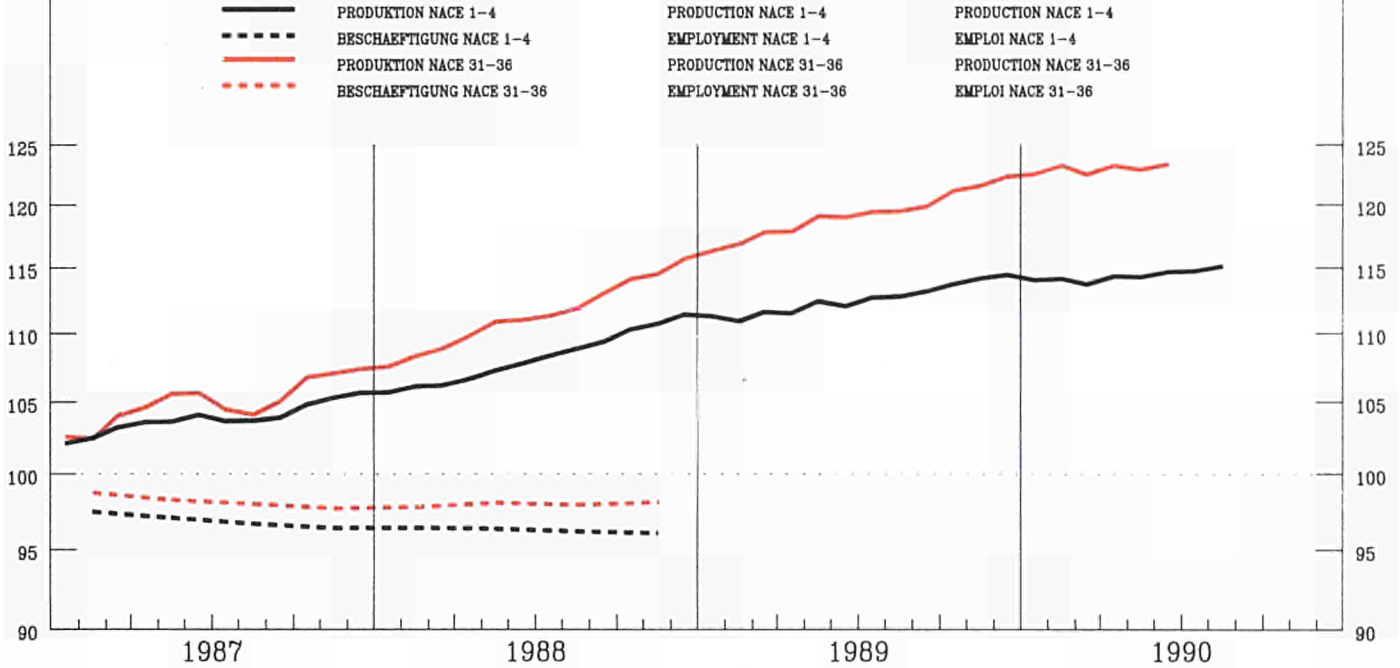

	1987	1988	1989	1989			1990					%A	%B				
				06	07	08	02	03	04	05	06			07	08		
<b>PRODUKTIONSINDIZES</b>														<b>INDICES OF PRODUCTION</b>		<b>INDICES DE PRODUCTION</b>	
<b>Pro Arbeitstag</b>														<b>Per working day</b>		<b>Par jour ouvrable</b>	
EUR12	105.7	112.6	119.7	126.4	115.0	79.3	124.7	133.1	124.0	126.4	129.6	:	:	5.1	3.3		
B	100.5	105.2	111.0	114.3	86.6	105.5	122.1	129.6	117.0	117.2	:	:	:	5.4	6.0		
DK	100.7	102.9	109.1	124.0	64.0	112.0	110.0	126.0	107.0	109.0	116.0	69.0	111.0	4.6	-1.3		
D	106.2	107.9	116.0	120.8	108.9	99.4	117.6	131.5	119.1	122.3	124.4	115.9	106.5	6.7	5.4		
GR	96.5	101.3	98.3	101.6	93.6	68.1	103.3	102.8	99.5	109.7	:	:	:	-1.1	-0.5		
E	122.2	134.0	143.1	165.1	157.4	42.4	141.6	195.2	133.8	163.5	161.3	162.5	:	2.5	1.1		
F	104.5	109.4	114.8	123.8	117.7	71.3	:	:	:	:	:	:	:	4.9	6.1		
IRL	133.8	164.2	192.5	210.4	187.4	154.7	215.8	221.9	176.9	193.1	223.6	171.6	:	7.4	-1.0		
I	110.1	119.8	125.6	136.8	131.9	43.5	138.2	137.1	140.5	135.1	135.2	130.6	46.7	3.1	0.1		
L	97.5	106.6	116.6	113.5	124.8	84.6	121.2	121.2	154.4	159.5	164.0	:	:	13.9	30.7		
NL	98.9	103.7	109.7	116.9	91.9	91.9	112.9	114.9	:	:	:	:	:	7.1	7.7		
P	106.4	113.4	111.7	119.6	115.9	51.7	117.2	121.6	132.2	128.0	:	:	:	3.3	9.0		
UK	103.6	112.8	120.5	122.0	111.1	106.2	126.9	138.9	120.1	121.1	126.8	:	:	3.8	3.1		
USA	103.9	111.1	115.3	118.3	112.2	117.9	114.6	:	:	:	:	:	:	2.5	-0.9		
J	103.7	117.4	127.1	133.8	129.6	117.2	:	:	:	:	:	:	:	-20.5	-100.0		
<b>Saisonbereinigt</b>														<b>Seasonally adjusted</b>		<b>Désaisonnalisés</b>	
EUR12				120.4	119.4	117.8	122.1	124.0	120.6	124.3	123.0	:	:	-0.3	-1.0		
B				114.5	114.5	112.7	115.2	124.4	111.7	114.7	:	:	:	2.5	2.7		
DK				110.2	107.4	110.3	112.9	119.2	110.4	112.0	103.3	113.1	110.1	-4.4	-2.7		
D				119.1	117.4	116.6	121.0	123.6	117.7	125.1	121.8	124.7	123.2	0.9	-1.2		
GR				95.8	101.9	99.8	103.5	98.2	95.3	103.3	:	:	:	-0.9	8.4		
E				145.6	136.4	139.9	140.2	148.0	131.0	148.0	145.2	146.2	:	4.8	0.6		
F				115.3	113.5	114.6	:	:	:	:	:	:	:	2.0	0.9		
IRL				196.7	201.8	180.0	210.3	206.8	186.1	188.8	205.2	188.9	:	-3.4	-8.0		
I				125.1	126.4	121.5	129.1	127.5	129.5	124.7	124.0	125.2	126.2	-1.7	0.8		
L				108.6	118.9	112.9	125.5	121.8	149.0	145.4	154.6	:	:	23.6	6.3		
NL				110.9	107.2	106.4	116.0	115.0	:	:	:	:	:	0.7	-0.8		
P				107.5	105.8	105.0	115.5	116.6	124.8	116.4	:	:	:	2.8	-6.8		
UK				119.4	120.8	119.1	121.0	122.9	123.2	124.9	124.1	:	:	2.1	-0.7		
USA				116.6	115.4	117.4	114.2	:	:	:	:	:	:	-1.4	1.8		
J				130.5	126.5	128.2	18.8	0.5	:	:	:	:	:	-86.8	-97.2		



**HERSTELLG. VON METALLERZEUGNISSEN**  
**MANUFACT. OF METALLIC ARTICLES**  
**FABRICAT. D'OUVRAGES EN METAUX**  
**NACE 31**

1985 = 100

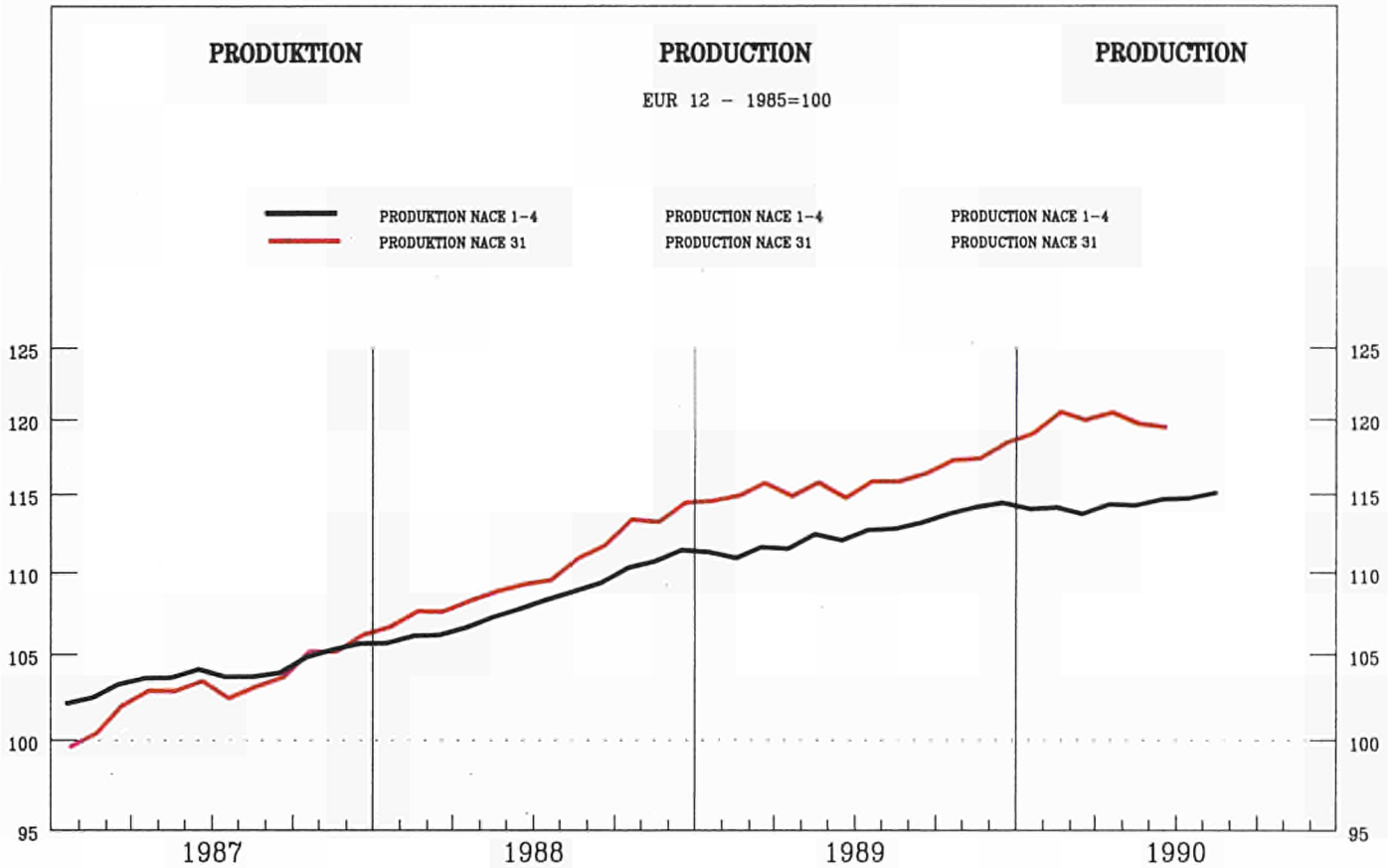

	1987	1988	1989	1989			1990				%A	%B
				06	07	08	02	03	04	05		

PRODUKTIONSINDIZES

INDICES OF PRODUCTION

INDICES DE PRODUCTION

Pro Arbeitstag

Per working day

Par jour ouvrable

	1987	1988	1989	1989	1989	1989	1990	1990	1990	1990	1990	1990	1990	1990	1990	%A	%B
EUR12	104.2	111.1	116.2	123.4	113.5	71.5	124.5	128.8	123.8	125.4	125.4	:	:	:	:	4.3	3.3
B	95.7	97.4	99.9	106.3	81.1	102.2	110.3	112.1	105.1	131.3	:	:	:	:	:	5.1	12.4
DK	111.3	106.5	118.6	139.1	70.1	133.1	121.1	142.1	115.1	117.1	117.1	127.1	74.1	128.1	5.7	-3.8	
D	102.9	108.8	114.9	117.0	105.2	107.0	118.3	131.2	120.5	125.6	121.2	116.3	116.4	116.4	7.7	7.5	
GR	88.3	100.2	85.6	90.1	98.9	64.9	80.4	84.1	75.5	93.5	:	:	:	:	-10.3	-6.0	
E	111.1	119.7	131.2	146.1	136.7	52.6	137.1	144.5	125.8	150.9	149.2	139.8	:	:	3.2	3.2	
F	101.8	107.8	114.1	130.4	118.0	56.2	124.1	126.2	124.3	124.1	133.8	124.4	58.2	58.2	4.2	3.9	
IRL	90.9	92.2	96.9	100.1	97.6	73.3	102.4	105.8	101.7	103.5	108.9	99.0	:	:	5.5	3.9	
I	107.7	115.9	119.8	129.8	129.5	39.2	133.7	129.9	137.2	128.7	121.2	123.0	39.1	39.1	1.0	-5.1	
L	106.1	119.8	136.3	136.9	148.6	107.8	134.0	127.0	151.2	140.9	151.2	:	:	:	7.3	5.7	
NL	101.7	112.8	119.6	127.9	107.9	100.9	121.9	122.9	:	:	:	:	:	:	7.0	5.6	
P	113.5	117.2	118.8	113.5	128.5	77.6	132.0	123.4	152.9	135.0	:	:	:	:	6.2	12.5	
UK	103.3	111.6	112.6	113.0	105.0	99.0	125.0	125.0	115.0	111.0	120.0	:	:	:	-0.1	0.3	
USA	103.6	112.9	116.3	119.1	114.6	117.2	116.2	:	:	:	:	:	:	:	1.9	-0.8	
J	103.7	111.9	117.0	121.0	118.1	112.9	:	:	:	:	:	:	:	:	4.5	4.0	

Saisonbereinigt

Seasonally adjusted

Désaisonnalisés

	1987	1988	1989	1989	1989	1989	1990	1990	1990	1990	1990	1990	1990	1990	1990	%A	%B
EUR12				116.5	115.4	115.9	120.4	121.3	118.5	121.9	119.0	:	:	:	:	-0.7	-2.5
B				104.5	106.9	104.5	104.7	108.7	103.1	125.0	:	:	:	:	:	10.3	21.2
DK				122.1	120.7	123.2	127.3	138.3	121.8	121.6	113.3	123.4	120.8	120.8	120.8	-6.3	-2.2
D				116.6	112.9	117.5	121.5	125.2	120.0	127.8	121.4	124.9	126.4	126.4	126.4	-0.1	1.2
GR				78.6	98.2	90.6	80.3	79.0	71.9	79.2	:	:	:	:	:	-6.2	10.2
E				137.8	125.9	125.6	133.3	137.2	122.3	138.6	138.7	130.2	:	:	:	3.7	-6.1
F				115.8	113.0	115.8	120.2	119.7	117.7	119.5	121.2	121.0	119.2	119.2	119.2	1.2	-1.5
IRL				94.6	97.2	98.1	101.4	101.9	99.6	100.0	103.6	100.4	:	:	:	0.3	-3.1
I				119.4	122.7	116.3	123.5	118.8	125.8	119.5	112.8	114.8	117.6	117.6	117.6	-5.2	2.5
L				125.9	140.3	139.7	139.3	132.2	147.0	136.8	141.5	:	:	:	:	3.6	3.5
NL				119.6	121.3	115.2	124.0	123.7	:	:	:	:	:	:	:	-1.5	-0.3
P				101.1	112.9	121.9	131.1	120.7	142.8	124.1	:	:	:	:	:	0.4	-13.1
UK				110.0	112.0	111.0	115.0	116.0	116.0	115.0	117.0	:	:	:	:	-0.1	0.5
USA				117.8	117.1	117.3	115.8	:	:	:	:	:	:	:	:	-1.2	1.3
J				119.7	115.0	118.0	:	:	:	:	:	:	:	:	:	-0.2	-1.5



**MASCHINENBAU  
MECHANICAL ENGINEERING  
CONSTRUCTION DE MACHINES  
NACE 32**

1985 = 100

**PRODUKTION UND BESCHAEFTIGUNG      PRODUCTION AND EMPLOYMENT      PRODUCTION ET EMPLOI**

EUR 12 - 1985=100

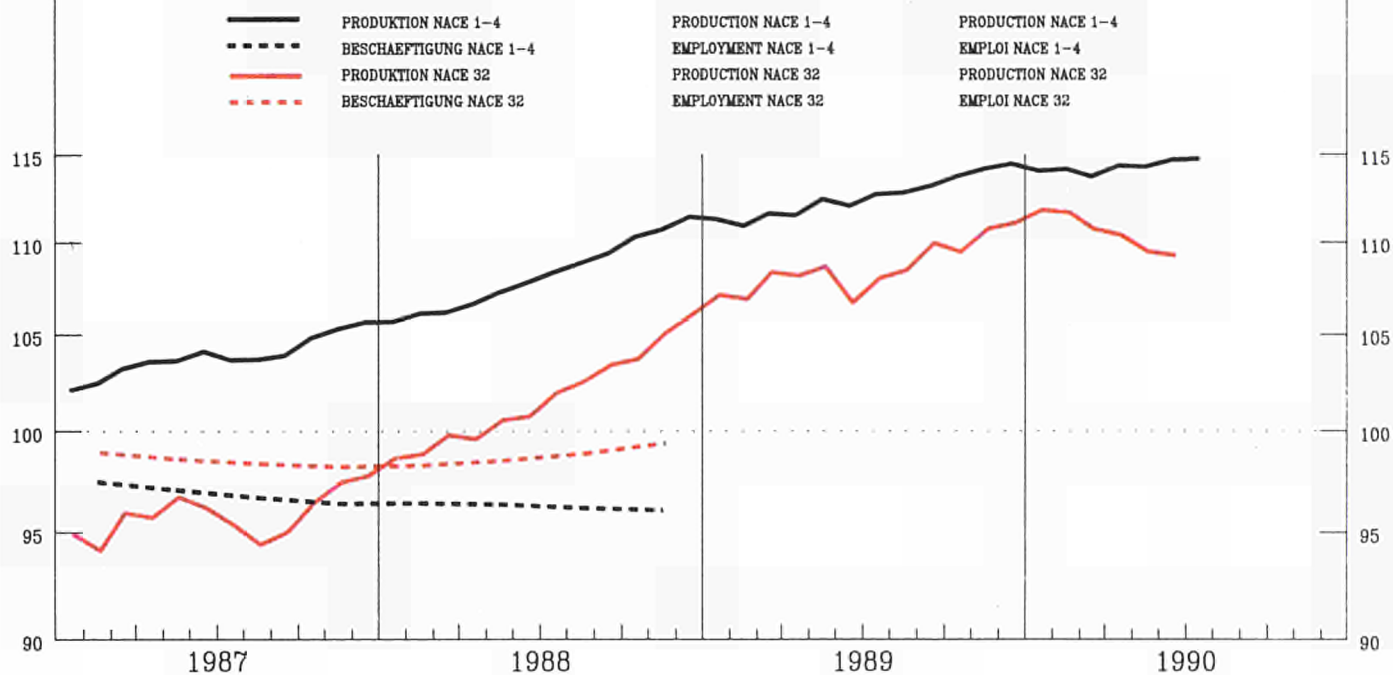

	1987	1988	1989	1989			1990				%	%
				06	07	08	02	03	04	05		

PRODUKTIONSINDIZES

INDICES OF PRODUCTION

INDICES DE PRODUCTION

Pro Arbeitstag

Per working day

Par jour ouvrable

EUR12	101.0	106.8	115.1	115.7	103.3	71.9	111.6	120.5	113.6	112.3	118.0	:	:	4.0	0.8
B	96.5	102.5	113.4	119.2	96.3	109.2	122.3	131.6	120.7	118.1	:	:	:	8.0	4.5
DK	94.7	103.1	105.0	120.2	63.1	101.2	103.2	120.2	101.2	104.2	108.2	63.1	98.2	-0.4	-5.3
D	102.4	105.0	115.2	122.1	112.2	100.0	111.5	128.2	117.2	122.6	131.9	119.2	105.8	8.5	6.8
GR	80.2	81.5	100.9	100.2	90.7	66.5	95.1	92.8	93.9	109.7	:	:	:	17.1	2.9
E	107.1	110.3	119.5	130.8	141.8	40.0	112.1	123.6	107.9	136.3	134.2	117.3	:	3.2	-4.2
F	98.0	106.4	114.2	83.3	57.1	41.8	82.5	83.3	81.7	68.1	71.4	56.0	33.0	-10.4	-12.0
IRL	102.1	110.1	118.2	118.9	109.8	99.2	117.2	127.9	120.4	120.7	131.9	105.4	:	2.2	2.1
I	105.3	113.4	122.5	132.2	136.2	42.1	133.1	132.9	136.7	132.3	133.5	132.5	41.1	4.3	-1.1
L	88.7	91.3	95.1	80.7	100.6	71.1	93.4	93.9	108.9	123.2	110.0	:	:	6.1	16.8
HL	99.6	99.9	109.2	112.9	98.9	98.9	106.9	106.9	:	:	:	:	:	7.6	3.9
P	109.5	116.8	119.0	134.6	125.4	62.6	124.1	140.1	140.3	130.5	:	:	:	4.2	10.6
UK	96.8	105.6	110.1	113.0	104.0	97.0	118.0	128.0	115.0	112.0	120.0	:	:	2.7	5.5
USA	104.4	116.8	126.8	131.2	130.3	134.9	126.2	:	:	:	:	:	:	7.7	4.6
J	101.9	116.1	127.5	131.3	126.4	120.0	:	:	:	:	:	:	:	9.8	6.6

Saisonbereinigt

Seasonally adjusted

Désaisonnalisés

EUR12				108.1	105.8	110.9	111.6	112.9	108.4	110.6	110.1	:	:	-2.0	-0.4
B				116.4	119.1	116.6	116.7	126.8	114.4	114.2	:	:	:	3.3	-0.2
DK				104.6	104.5	103.4	105.4	107.1	99.7	104.2	93.8	104.5	100.8	-3.8	-3.6
D				117.0	116.3	115.9	121.8	122.6	118.1	127.8	125.6	124.2	122.4	1.0	-1.5
GR				97.5	103.5	91.7	101.8	91.0	89.1	112.8	:	:	:	-3.3	26.6
E				120.4	117.7	121.2	117.6	125.2	108.3	124.8	123.8	100.1	:	-0.7	-19.1
F				77.2	65.9	93.2	74.2	75.7	64.8	61.5	65.5	64.4	78.3	3.1	21.6
IRL				109.8	116.9	122.6	110.4	120.0	111.9	116.0	122.2	112.8	:	2.5	-7.7
I				120.6	123.7	118.4	125.4	124.3	124.1	119.9	118.6	115.6	117.4	-4.5	1.6
L				85.7	97.3	83.2	101.4	96.8	113.8	111.8	113.0	:	:	20.6	1.1
HL				109.6	106.6	106.6	113.2	113.9	:	:	:	:	:	1.0	0.6
P				123.4	114.7	114.1	122.3	129.8	129.4	123.3	:	:	:	5.7	-4.7
UK				106.0	109.0	109.0	113.0	116.0	116.0	116.0	114.0	:	:	1.4	-0.8
USA				128.6	127.2	129.6	128.2	:	:	:	:	:	:	-0.5	-0.2
J				129.6	126.2	128.2	:	:	:	:	:	:	:	1.5	2.0



**ELEKTROTECHNIK  
ELECTRICAL ENGINEERING  
CONSTR. ELECTRIQUE ET ELECTRONIQUE  
NACE 34**

1985 = 100

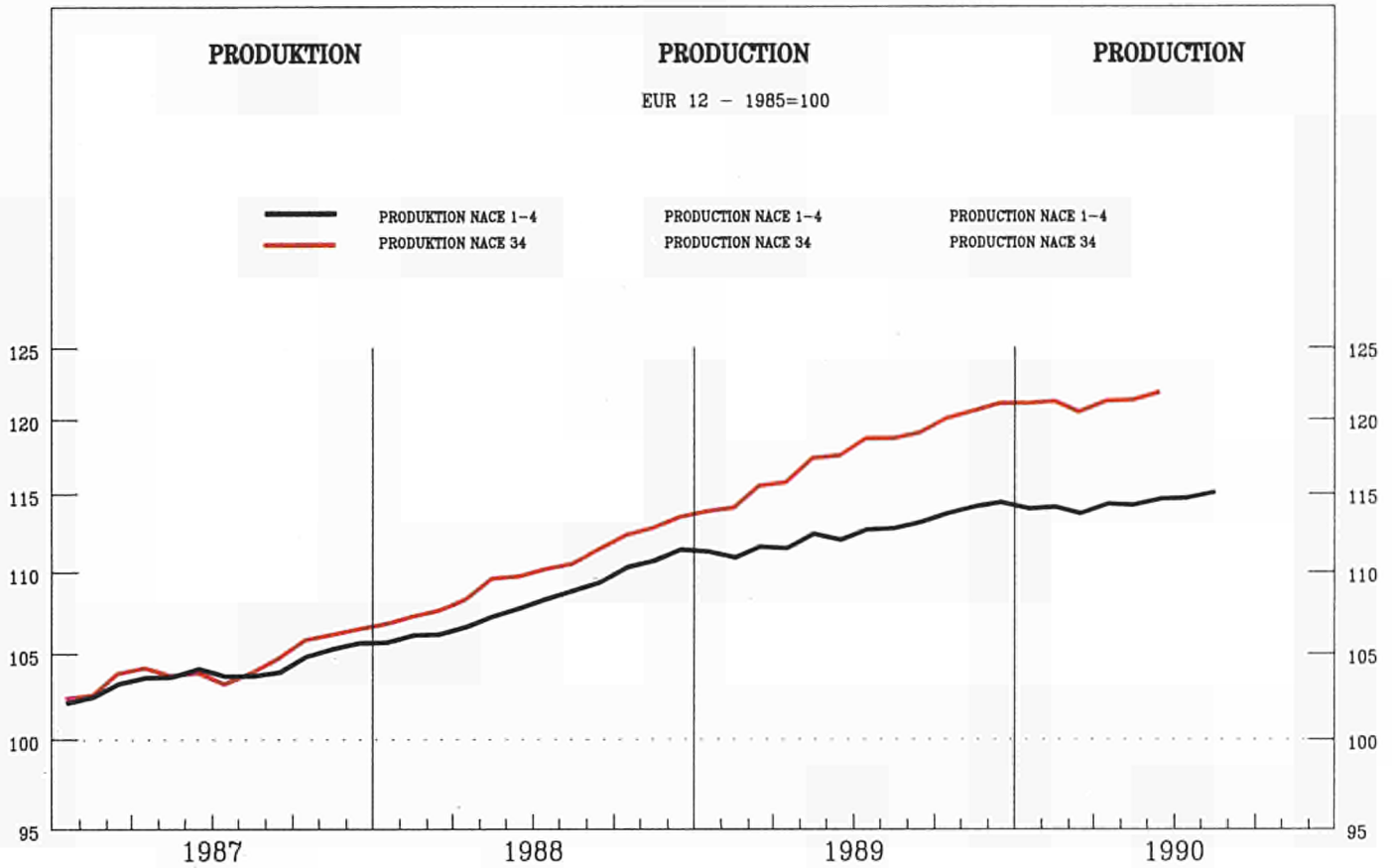

	1987	1988	1989	1989			1990			06	07	08	%	%
				06	07	08	02	03	04					
<b>PRODUKTIONSINDIZES      INDICES OF PRODUCTION      INDICES DE PRODUCTION</b>														
<b>Pro Arbeitstag      Per working day      Par jour ouvrable</b>														
EUR12	106.0	111.7	118.7	123.4	113.6	85.8	123.5	132.1	120.4	123.5	123.6	:	:	5.5    2.7
B	101.1	101.6	105.1	99.7	73.5	96.7	117.6	127.4	112.0	106.7	:	:	:	4.5    7.9
DK	112.3	111.8	120.3	129.0	65.0	128.0	120.0	125.0	109.0	120.0	128.0	73.0	125.0	6.7    1.2
D	104.7	110.8	120.2	124.1	117.6	106.8	121.7	135.3	123.0	124.2	124.9	124.9	111.5	6.0    3.7
GR	87.3	79.7	85.6	92.0	89.6	42.1	89.9	89.8	80.8	97.6	:	:	:	4.4    -5.6
E	141.3	155.7	160.4	189.5	173.0	46.8	145.1	158.9	137.4	179.0	:	:	:	-3.2    -9.0
F	101.7	104.9	107.5	109.3	105.5	100.5	112.7	113.4	113.5	114.4	114.2	111.0	106.0	5.4    5.0
IRL	130.7	168.4	216.6	230.5	225.6	207.1	223.3	203.2	197.9	202.3	204.9	198.4	:	7.7    -11.8
I	110.7	114.3	122.2	138.1	124.8	37.3	135.0	129.4	129.7	131.0	136.3	129.1	41.4	4.7    2.2
L	93.1	107.3	116.3	136.3	126.4	60.0	154.6	171.5	294.8	315.2	358.5	:	:	55.6    141.2
NL	100.0	104.0	108.7	118.0	82.0	84.0	111.0	118.0	125.0	122.0	121.0	91.0	:	8.1    6.0
P	84.1	92.1	92.6	95.9	95.1	27.2	106.9	111.8	116.2	112.0	:	:	:	12.7    26.9
UK	103.0	111.0	118.0	114.0	109.0	108.0	127.0	146.0	110.0	114.0	119.0	:	:	5.1    3.6
USA	102.3	107.0	108.0	108.0	104.2	109.2	107.5	:	:	:	:	:	:	0.5    -0.4
J	110.7	130.0	139.1	149.0	145.5	127.4	:	:	:	:	:	:	:	7.0    2.4
<b>Saisonbereinigt      Seasonally adjusted      Désaisonnalisés</b>														
EUR12				119.9	118.8	118.3	121.3	121.8	119.3	123.6	120.3	:	:	-0.4    -2.7
B				103.0	104.6	101.2	108.5	121.8	107.6	108.5	:	:	:	3.7    0.8
DK				116.0	114.0	121.9	120.1	124.4	121.6	124.6	115.8	124.9	122.3	-2.1    -2.1
D				123.9	123.9	121.1	124.7	126.9	121.8	128.1	124.5	130.4	125.8	1.0    -3.5
GR				86.3	96.6	93.6	88.0	83.2	78.1	92.6	:	:	:	1.7    18.5
E				164.6	154.6	158.5	144.4	151.0	134.8	159.6	:	:	:	-2.6    18.4
F				107.3	107.7	107.6	112.3	112.6	111.8	113.6	112.7	113.6	113.8	0.7    0.1
IRL				225.2	221.5	227.8	225.4	201.6	205.0	194.9	201.3	192.4	:	-6.9    -6.4
I				126.4	121.4	118.9	125.4	120.8	120.7	121.5	124.1	124.9	124.7	2.9    -0.2
L				119.2	115.9	119.2	147.5	156.7	238.7	256.1	296.0	:	:	78.1    15.6
NL				111.0	102.9	105.0	115.1	113.9	118.1	118.6	114.4	114.7	:	0.2    0.2
P				88.9	84.6	82.5	104.2	105.9	111.2	103.7	:	:	:	0.7    -6.7
UK				116.0	120.0	120.0	118.0	120.0	124.0	125.0	121.0	:	:	1.0    -1.6
USA				108.7	107.5	109.0	107.5	:	:	:	:	:	:	-0.9    0.1
J				143.1	140.4	139.0	:	:	:	:	:	:	:	-0.0    -0.3





**BAU V. KRAFTWAGEN UND EINZELTEILEN  
MAN. OF MOTOR VEHICLES + THEIR PARTS  
CONSTR. AUTOM. ET PIECES DETACHEES  
NACE 35**

1985 = 100

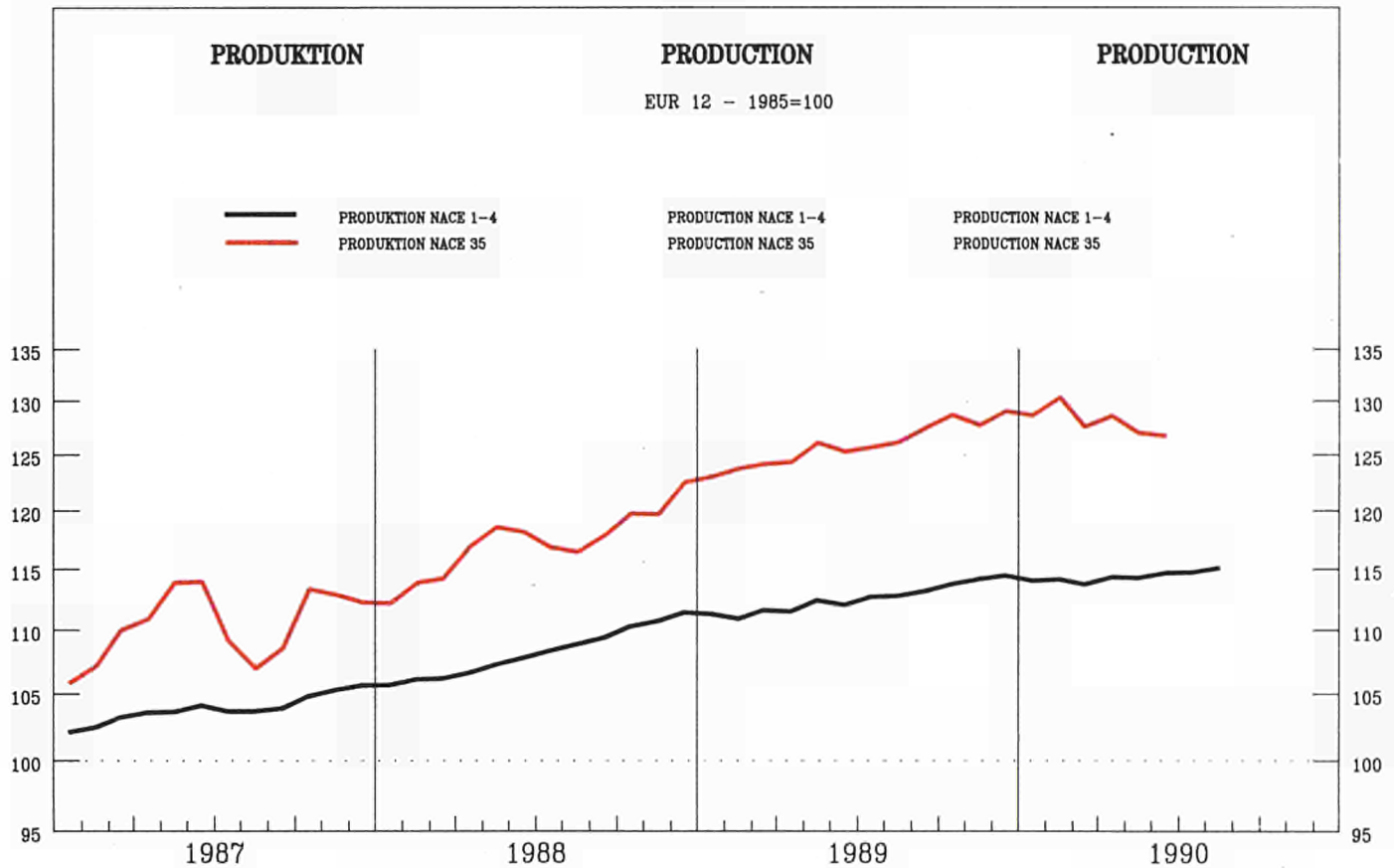

	1987	1988	1989	1989			1990			06	07	08	NA	NB			
				06	07	08	02	03	04								
<b>PRODUKTIONSINDIZES</b>														<b>INDICES OF PRODUCTION</b>		<b>INDICES DE PRODUCTION</b>	
Pro Arbeitstag														Per working day		Par jour ouvrable	
EUR12	111.5	118.9	127.5	138.7	120.7	56.9	135.9	145.2	133.9	137.9	133.4	:	:	3.8	-1.1		
B	117.9	122.8	131.0	121.9	103.5	102.3	137.1	147.7	127.6	136.0	:	:	:	2.0	-2.1		
DK	108.1	108.0	112.9	147.1	73.1	118.1	107.1	149.1	112.1	113.1	127.1	59.0	120.1	-1.9	-9.5		
D	107.5	107.5	116.3	122.9	102.6	85.3	124.1	135.8	119.9	122.7	121.5	105.9	94.1	5.4	3.4		
GR	75.5	69.6	67.6	78.5	51.8	54.8	66.6	75.1	73.8	79.6	:	:	:	3.3	5.4		
E	124.0	140.2	149.6	177.4	164.5	34.8	157.4	172.4	147.7	175.6	:	:	:	6.2	2.6		
F	116.8	127.5	138.0	158.8	146.9	24.9	147.2	156.5	151.5	156.3	161.8	145.0	32.6	3.4	2.7		
IRL	78.2	94.5	109.3	112.9	100.8	97.3	120.1	128.7	119.2	125.4	114.0	94.3	:	5.9	3.0		
I	114.1	130.8	138.4	148.3	145.0	39.8	159.8	157.4	158.8	152.7	142.8	146.8	47.1	2.8	1.1		
L	125.6	146.5	158.2	160.1	143.0	76.8	191.4	198.0	183.5	189.9	187.7	:	:	12.5	9.3		
NL	114.0	134.0	144.6	162.3	86.6	111.5	150.4	154.4	160.3	:	:	:	:	3.9	0.4		
P	142.3	163.1	164.0	203.5	173.9	28.6	137.7	167.8	181.4	192.3	:	:	:	-1.4	0.9		
UK	104.2	119.7	125.2	133.0	111.0	96.0	125.0	131.0	125.0	128.0	124.0	:	:	-4.0	-6.0		
USA	99.9	104.7	104.1	109.4	76.5	99.1	99.6	:	:	:	:	:	:	-6.7	-19.4		
J	103.4	111.7	121.9	130.2	124.2	104.5	:	:	:	:	:	:	:	9.1	7.2		

	1989			1990			06	07	08	NA	NB				
	06	07	08	02	03	04									
<b>Saisonebereinigt</b>												<b>Seasonally adjusted</b>		<b>Désaisonnalisés</b>	
EUR12	127.9	124.5	125.1	127.6	131.5	124.2	130.6	124.1	:	:	-3.2	-5.0			
B	128.9	135.7	122.9	128.0	140.0	118.6	131.5	:	:	:	-1.9	10.9			
DK	115.2	114.4	118.2	112.8	131.3	104.6	104.8	98.2	100.4	116.9	-7.4	16.4			
D	122.2	118.5	112.9	119.4	122.3	113.6	121.5	118.4	122.2	121.0	1.2	-0.9			
GR	68.9	65.5	76.2	66.4	76.6	77.9	83.4	:	:	:	14.3	7.0			
E	152.0	141.7	143.9	147.8	156.6	138.7	154.3	:	:	:	-0.3	11.2			
F	133.7	129.0	130.1	132.7	138.2	132.8	140.6	139.2	131.6	140.0	-0.2	6.4			
IRL	111.1	108.0	113.8	116.7	121.9	118.7	120.5	112.5	102.9	:	-6.0	-8.6			
I	136.7	136.1	140.0	143.7	141.9	143.2	138.2	132.6	138.2	146.8	-1.4	6.2			
L	153.8	156.8	139.9	168.1	176.0	162.8	174.8	180.7	:	:	0.4	3.4			
NL	154.2	135.7	139.1	142.4	141.2	142.8	:	:	:	:	-3.3	1.2			
P	182.8	153.9	139.4	135.1	156.7	163.3	160.6	:	:	:	10.7	-1.6			
UK	126.0	123.0	123.0	115.0	125.0	122.0	124.0	118.0	:	:	-2.4	-9.3			
USA	104.1	97.1	108.8	92.2	:	:	:	:	:	:	-10.3	16.1			
J	125.3	117.9	125.6	:	:	:	:	:	:	:	2.9	-1.3			



**FAHRZEUGBAU OHNE KRAFTWAGEN**  
**MANUF. OF OTHER MEANS OF TRANSPORT**  
**CONS. MATER. TRANSP. AUTRE QU'AUTOMOB.**  
**NACE 36**

1985 = 100

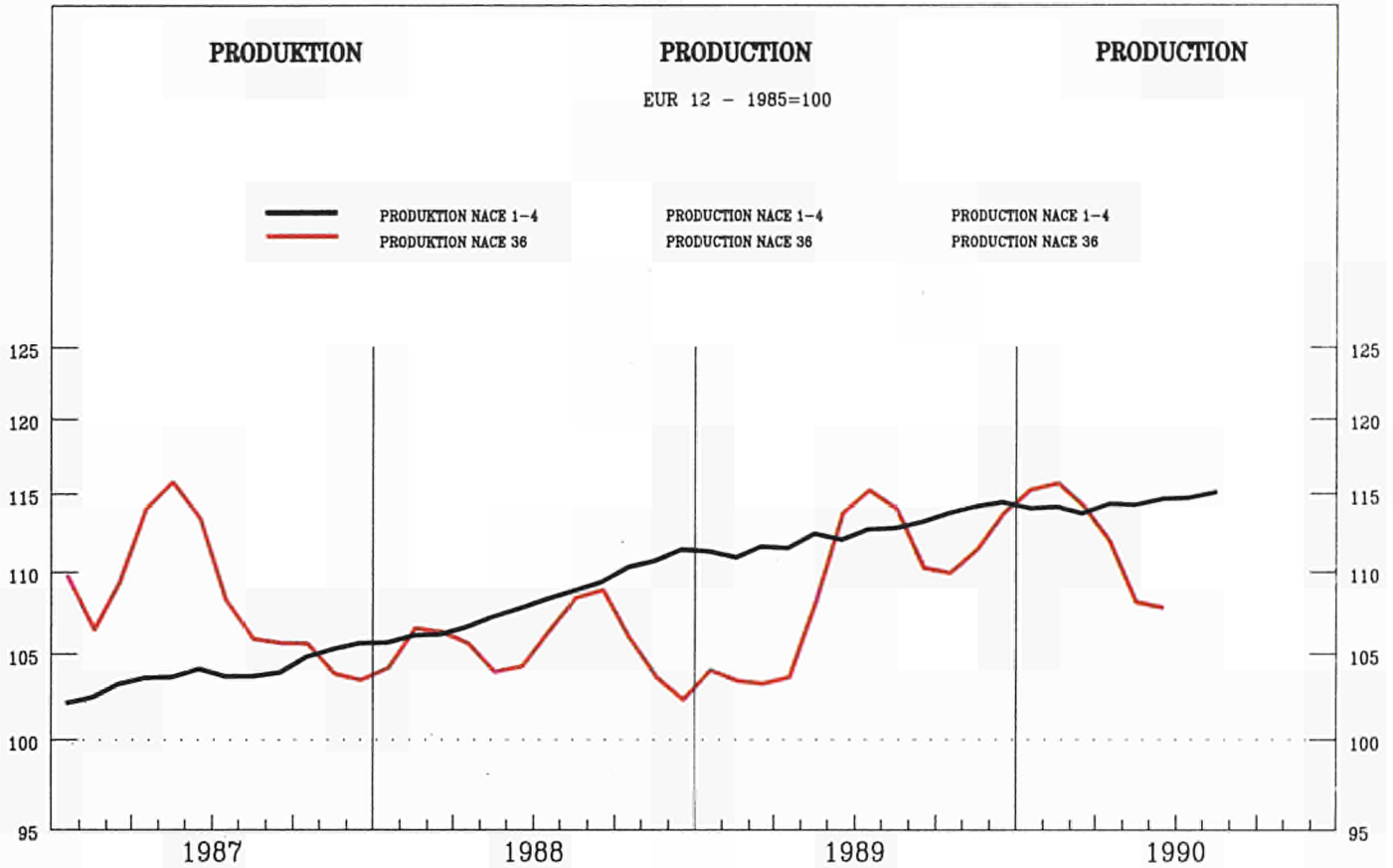

	1987	1988	1989	1989			1990			%A	%B
				06	07	08	02	03	04		

PRODUKTIONSINDIZES

INDICES OF PRODUCTION

INDICES DE PRODUCTION

Pro Arbeitstag

Per working day

Par jour ouvrable

EUR12	106.4	112.6	120.0	115.0	119.6	81.5	115.3	118.8	111.1	114.2	99.4	:	:	5.1	-3.1
B	72.0	94.7	103.1	121.6	67.3	94.8	125.3	126.8	123.8	129.8	:	:	:	6.9	8.3
DK	76.1	74.5	75.0	82.9	46.9	75.9	87.9	97.8	90.8	88.9	91.8	56.9	80.9	14.2	11.7
D	97.5	101.5	100.8	100.8	100.3	91.2	108.0	115.2	108.3	107.6	109.1	104.7	97.6	6.3	6.5
GR	135.0	151.6	141.5	139.2	107.7	113.9	168.9	160.6	168.8	157.9	:	:	:	-2.7	6.2
E	124.1	137.0	152.1	171.1	196.9	28.9	165.7	195.4	137.4	188.6	:	:	:	21.3	17.2
F	100.0	109.4	116.0	101.9	124.8	74.4	75.2	71.0	66.7	69.2	54.8	47.3	56.0	-14.9	-47.5
IRL	99.1	106.8	112.2	120.1	117.8	111.8	118.6	127.6	129.2	113.4	145.9	113.9	:	4.4	8.4
I	127.1	146.3	145.6	151.9	149.4	67.4	164.6	171.4	173.6	152.0	161.8	146.6	67.3	5.1	1.9
L	:	:	:	:	:	:	:	:	:	:	:	:	:	:	:
NL	78.8	73.8	76.6	76.2	78.2	69.2	95.2	92.2	:	:	:	:	:	11.9	23.7
P	99.5	100.0	87.6	91.1	82.5	58.1	92.4	88.8	87.4	93.8	:	:	:	-7.4	-8.3
UK	112.0	110.3	131.6	115.0	121.0	125.0	132.0	138.0	127.0	135.0	118.0	:	:	8.1	-1.3
USA	99.9	104.5	102.8	101.6	99.6	99.1	:	:	:	:	:	:	:	-1.3	0.5
J	:	:	:	:	:	:	:	:	:	:	:	:	:	:	:

Saisonbereinigt

Seasonally adjusted

Désaisonnalisés

EUR12	114.0	119.1	111.8	116.8	117.3	110.5	108.9	100.8	:	:	-8.6	-7.5
B	114.3	100.6	98.5	117.6	111.5	105.9	112.2	:	:	:	1.0	5.9
DK	78.4	74.9	76.2	83.5	91.1	87.7	87.5	87.8	87.2	83.5	-2.9	-4.2
D	99.7	104.9	99.6	106.9	107.9	104.7	108.2	108.4	110.1	107.1	1.5	-2.7
GR	138.6	121.9	134.6	166.5	153.1	159.4	154.7	:	:	:	-0.6	-3.0
E	154.0	157.2	123.1	176.6	199.1	146.3	177.2	:	:	:	-1.2	21.1
F	97.4	109.7	94.6	90.6	83.1	72.9	64.8	55.3	41.4	68.8	-25.0	66.1
IRL	111.0	119.6	107.2	121.0	124.6	124.5	118.5	134.1	116.2	:	-0.4	-13.4
I	135.5	143.8	141.7	154.0	158.9	162.4	139.7	144.9	145.2	147.5	-5.1	1.6
L	:	:	:	:	:	:	:	:	:	:	:	:
NL	74.9	84.1	74.6	89.6	92.2	:	:	:	:	:	8.6	2.8
P	81.3	90.8	83.2	89.1	84.7	81.7	86.8	:	:	:	-4.5	6.2
UK	137.0	135.0	136.0	129.0	133.0	127.0	135.0	145.0	:	:	1.7	1.4
USA	101.9	103.1	102.5	:	:	:	:	:	:	:	-0.3	-2.0
J	:	:	:	:	:	:	:	:	:	:	:	:







---

**BAUWERBE**

---

**BUILDING AND CIVIL ENGINEERING**

---

**BÂTIMENT ET GÉNIE CIVIL**

---

**BAUWERBE**  
**BUILDING AND CIVIL ENGINEERING**  
**BATIMENT ET GENIE CIVIL**  
**NACE 5**

1985 = 100

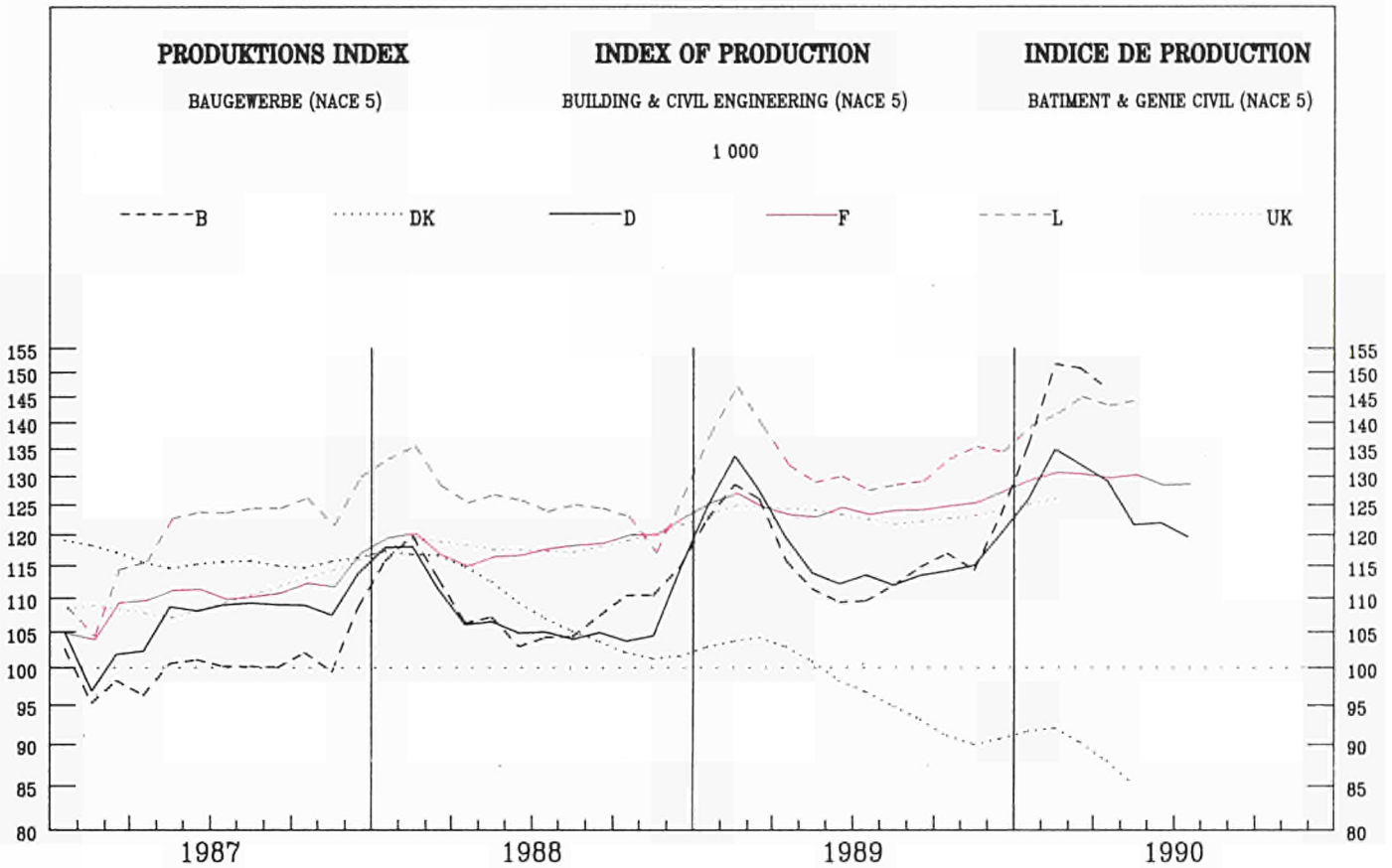

	1987	1988	1989	1989			1990					%A	%B		
				06	07	08	02	03	04	05	06			07	08
<b>PRODUKTIONSINDIZES</b>				<b>INDICES OF PRODUCTION</b>						<b>INDICES DE PRODUCTION</b>					
Pro Arbeitstag				Per working day						Par jour ouvrable					
EUR12				:	:	:	:	:	:	:	:	:	:	:	:
B	99.0	110.0	115.9	137.4	53.2	123.7	141.3	158.6	153.5	155.7	:	:	:	13.5	25.8
DK	115.8	108.8	97.5	100.6	99.4	100.6	81.7	80.5	80.5	84.0	82.8	:	:	-11.9	-16.4
D	105.7	107.8	118.2	130.2	126.2	124.9	96.8	124.2	125.9	133.2	129.6	134.8	126.0	5.6	2.4
GR	:	:	:	:	:	:	:	:	:	:	:	:	:	:	:
E	:	:	:	:	:	:	:	:	:	:	:	:	:	:	:
F	:	:	:	:	:	:	:	:	:	:	:	:	:	:	:
IRL	110.6	118.9	124.9	134.2	127.5	80.7	127.5	133.4	138.4	143.4	143.6	125.8	85.6	4.1	3.7
I	:	:	:	:	:	:	:	:	:	:	:	:	:	:	:
L	118.2	125.4	135.4	158.1	159.0	61.3	132.2	148.1	159.3	170.1	180.9	:	:	6.7	10.9
NL	:	:	:	:	:	:	:	:	:	:	:	:	:	:	:
P	:	:	:	:	:	:	:	:	:	:	:	:	:	:	:
UK	110.6	118.8	123.7	123.7	123.7	123.7	117.9	117.9	:	:	:	:	:	2.2	-2.6
<b>Saisonbereinigt</b>				<b>Seasonally adjusted</b>						<b>Désaisonnalisés</b>					
EUR12				:	:	:	:	:	:	:	:	:	:	:	:
B				112.1	105.6	111.1	154.6	159.3	138.4	141.9	:	:	:	8.1	2.5
DK				98.0	96.1	96.1	92.7	90.4	87.7	85.7	81.9	:	:	-7.5	-4.4
D				115.9	109.8	114.9	134.3	140.9	121.2	125.3	118.3	122.1	118.6	-7.3	-2.9
GR				:	:	:	:	:	:	:	:	:	:	:	:
E				:	:	:	:	:	:	:	:	:	:	:	:
F				:	:	:	:	:	:	:	:	:	:	:	:
IRL				123.0	125.5	122.2	130.4	130.5	130.9	128.2	132.2	125.2	128.6	-0.9	2.7
I				:	:	:	:	:	:	:	:	:	:	:	:
L				128.8	131.4	122.8	149.1	146.1	140.3	143.8	149.2	:	:	1.8	3.8
NL				:	:	:	:	:	:	:	:	:	:	:	:
P				:	:	:	:	:	:	:	:	:	:	:	:
UK				124.3	121.9	121.9	126.3	126.3	:	:	:	:	:	-2.3	0.3



**BAUGEWERBE**  
**BUILDING AND CIVIL ENGINEERING**  
**BATIMENT ET GENIE CIVIL**  
**NACE 5**

**Produktionsindizes - Indices of production - Indices de production**

	EUR12	B	DK	D	GR	E	F	IRL	I	L	NL	P	UK
1975	:	245.8	:	106.5	:	:	125.3	:	:	146.6	:	:	88.9
1976	:	237.1	:	116.0	:	:	124.7	:	:	123.7	:	:	87.6
1977	:	234.3	:	114.8	:	:	123.8	:	:	122.1	:	:	87.3
1978	:	218.2	:	117.4	:	:	118.5	:	:	124.5	:	:	93.2
1979	:	176.7	:	123.1	:	:	117.7	:	:	133.8	:	:	93.8
1980	:	185.6	:	122.8	:	:	119.4	:	:	134.6	:	:	88.7
1981	:	152.9	95.5	112.4	:	:	118.2	:	:	131.6	:	:	81.8
1982	:	145.8	85.2	107.6	:	:	111.5	:	:	127.1	:	:	88.3
1983	:	118.3	83.6	108.9	:	:	106.4	:	:	124.4	:	:	94.3
1984	:	105.4	94.5	110.6	:	:	100.8	:	:	110.2	:	:	98.6
1985	:	100.0	100.0	100.0	:	:	100.0	:	:	100.0	:	:	100.0
1986	:	101.1	114.3	106.1	:	:	105.1	:	:	108.9	:	:	104.6
1987	:	99.0	115.8	105.7	:	:	110.6	:	:	118.2	:	:	110.6
1988	:	110.0	108.8	107.8	:	:	118.9	:	:	125.4	:	:	118.8
1989	:	115.9	97.5	118.2	:	:	124.9	:	:	135.4	:	:	123.7
<b>Arbeitstglich</b>													
<b>Per working day</b>													
1987	01	50.4	108.9	43.5	:	:	79.1	:	:	32.9	:	:	104.7
	02	70.0	99.4	55.6	:	:	106.5	:	:	92.2	:	:	104.7
	03	85.5	101.8	74.0	:	:	113.1	:	:	110.4	:	:	104.7
	04	119.7	104.1	119.2	:	:	120.2	:	:	141.3	:	:	106.9
	05	121.1	112.4	121.8	:	:	129.8	:	:	147.1	:	:	106.9
	06	129.5	118.3	124.9	:	:	124.5	:	:	153.9	:	:	106.9
	07	53.2	121.9	128.2	:	:	113.4	:	:	152.7	:	:	117.3
	08	113.8	121.9	121.4	:	:	68.8	:	:	62.7	:	:	114.5
	09	130.0	124.3	135.3	:	:	120.8	:	:	147.9	:	:	114.5
	10	127.1	125.4	137.9	:	:	123.3	:	:	146.1	:	:	114.8
	11	116.3	126.6	121.6	:	:	126.1	:	:	142.8	:	:	114.8
	12	72.0	124.3	84.8	:	:	101.2	:	:	89.7	:	:	114.8
1988	01	95.3	108.9	77.7	:	:	114.7	:	:	95.1	:	:	115.7
	02	91.4	101.8	72.8	:	:	113.8	:	:	107.8	:	:	115.7
	03	98.8	103.0	84.7	:	:	116.6	:	:	122.2	:	:	115.7
	04	127.2	105.3	113.4	:	:	126.3	:	:	147.3	:	:	117.3
	05	123.2	110.1	119.4	:	:	129.6	:	:	152.7	:	:	117.3
	06	134.1	112.4	121.8	:	:	129.1	:	:	152.7	:	:	117.3
	07	46.7	110.1	119.9	:	:	120.3	:	:	152.2	:	:	120.2
	08	123.4	110.1	118.5	:	:	77.9	:	:	63.7	:	:	120.2
	09	135.0	112.4	129.0	:	:	126.0	:	:	149.6	:	:	120.2
	10	129.1	111.2	134.6	:	:	129.1	:	:	144.8	:	:	120.5
	11	131.1	111.2	114.9	:	:	134.9	:	:	133.3	:	:	120.5
	12	84.9	108.9	86.5	:	:	108.2	:	:	84.0	:	:	120.5
1989	01	87.7	97.0	92.5	:	:	115.6	:	:	104.3	:	:	121.0
	02	115.4	91.1	91.3	:	:	125.0	:	:	129.4	:	:	121.0
	03	118.7	92.3	112.7	:	:	127.2	:	:	139.5	:	:	121.0
	04	127.1	95.9	121.5	:	:	128.1	:	:	147.6	:	:	123.7
	05	125.9	99.4	120.6	:	:	161.5	:	:	156.4	:	:	123.7
	06	137.4	100.6	130.2	:	:	134.2	:	:	158.1	:	:	123.7
	07	53.2	99.4	126.2	:	:	127.5	:	:	159.0	:	:	123.7
	08	123.7	100.6	124.9	:	:	80.7	:	:	61.3	:	:	123.7
	09	146.8	99.4	134.5	:	:	131.9	:	:	155.1	:	:	123.7
	10	135.4	99.4	143.5	:	:	135.5	:	:	154.8	:	:	124.0
	11	131.7	99.4	127.3	:	:	136.8	:	:	150.0	:	:	124.0
	12	87.3	95.9	93.0	:	:	115.4	:	:	110.8	:	:	124.0
1990	01	117.6	88.8	93.5	:	:	121.3	:	:	83.8	:	:	117.9
	02	141.3	81.7	96.8	:	:	127.5	:	:	132.2	:	:	117.9
	03	158.6	80.3	124.2	:	:	133.4	:	:	148.1	:	:	117.9
	04	153.5	80.5	125.9	:	:	138.4	:	:	159.3	:	:	117.9
	05	155.7	84.0	133.2	:	:	143.4	:	:	170.1	:	:	117.9
	06	:	82.8	129.6	:	:	143.6	:	:	180.9	:	:	117.9
	07	:	:	134.8	:	:	125.8	:	:	:	:	:	117.9
	08	:	:	126.0	:	:	85.6	:	:	:	:	:	117.9
<b>Saisoneingigt</b>													
<b>Seasonally adjusted</b>													
1987	01	92.6	118.0	94.7	:	:	94.0	:	:	91.8	:	:	109.3
	02	106.2	119.4	106.5	:	:	112.1	:	:	119.9	:	:	109.3
	03	87.2	117.4	89.4	:	:	106.8	:	:	102.6	:	:	109.3
	04	101.4	114.7	109.6	:	:	119.4	:	:	121.9	:	:	107.5
	05	100.3	114.4	107.9	:	:	113.0	:	:	123.4	:	:	107.5
	06	100.1	114.8	108.6	:	:	111.5	:	:	124.2	:	:	107.5
	07	102.8	116.5	107.7	:	:	110.8	:	:	124.9	:	:	111.0
	08	97.6	115.7	110.8	:	:	108.4	:	:	123.2	:	:	111.0
	09	100.1	115.1	109.4	:	:	112.6	:	:	126.4	:	:	111.0
	10	102.7	114.2	106.9	:	:	112.4	:	:	124.9	:	:	114.7
	11	103.5	114.6	110.5	:	:	112.9	:	:	128.3	:	:	114.7
	12	92.2	118.3	104.9	:	:	110.9	:	:	112.3	:	:	114.7
1988	01	130.4	115.9	125.9	:	:	128.4	:	:	150.0	:	:	119.8
	02	124.9	117.7	123.0	:	:	120.3	:	:	138.1	:	:	119.8
	03	104.1	116.8	105.3	:	:	112.9	:	:	119.6	:	:	119.8
	04	109.9	115.5	105.8	:	:	117.9	:	:	128.4	:	:	117.9
	05	104.9	112.2	107.2	:	:	114.8	:	:	129.0	:	:	117.9
	06	106.7	109.8	106.5	:	:	117.4	:	:	123.7	:	:	117.9
	07	97.1	106.1	100.8	:	:	118.6	:	:	125.3	:	:	117.4
	08	108.8	105.1	107.6	:	:	118.1	:	:	123.4	:	:	117.4
	09	107.2	104.1	103.5	:	:	119.0	:	:	127.1	:	:	117.4
	10	106.3	101.6	103.6	:	:	119.3	:	:	123.3	:	:	120.3
	11	117.8	100.5	104.0	:	:	122.3	:	:	119.3	:	:	120.3
	12	107.3	101.6	105.7	:	:	119.1	:	:	109.2	:	:	120.3
1989	01	119.3	102.6	133.5	:	:	127.6	:	:	151.1	:	:	125.2
	02	141.2	104.4	135.1	:	:	129.9	:	:	151.0	:	:	125.2
	03	125.1	104.1	132.4	:	:	124.0	:	:	137.8	:	:	125.2
	04	111.6	104.1	114.7	:	:	120.6	:	:	128.3	:	:	124.3
	05	110.4	100.5	110.9	:	:	125.8	:	:	130.3	:	:	124.3
	06	112.1	98.0	115.9	:	:	123.0	:	:	128.8	:	:	124.3
	07	105.6	96.1	109.8	:	:	125.5	:	:	131.4	:	:	121.9
	08	111.1	96.1	114.9	:	:	122.2	:	:	122.8	:	:	121.9
	09	119.2	92.3	111.2	:	:	125.0	:	:	131.8	:	:	121.9
	10	114.2	90.9	114.3	:	:	125.7	:	:	133.3	:	:	123.4
	11	117.5	89.8	117.0	:	:	124.3	:	:	134.9	:	:	123.4
	12	111.2	89.1	113.8	:	:	126.5	:	:	138.6	:	:	123.4
1990	01	140.9	93.1	129.5	:	:	131.7	:	:	130.3	:	:	126.3
	02	154.6	92.7	134.3	:	:	130.4	:	:	149.1	:	:	126.3
	03	159.3	90.4	140.9	:	:	130.5	:	:	146.1	:	:	126.3
	04	138.4	87.7	121.2	:	:	130.9	:	:	140.3	:	:	126.3
	05	141.9	85.7	125.3	:	:	128.2	:	:	143.8	:	:	126.3
	06	:	81.9	118.3	:	:	132.2	:	:	149.2	:	:	126.3
	07	:	:	122.1	:	:	125.2	:	:	:	:	:	126.3
	08	:	:	118.6	:	:	128.6	:	:	:	:	:	126.3

**ROHBAU G E W E R B E**  
**CONSTRUCTION OF BUILDINGS**  
**CONSTRUCTION D'IMMEUBLES**

**NACE 501**

**Produktionsindizes - Indices of production - Indices de production**

	EUR12	B	DK	D	GR	E	F	IRL	I	L	NL	P	UK
1976	:	:	:	123.7	:	:	:	:	:	:	:	:	:
1977	:	:	:	121.3	:	:	:	:	:	:	:	:	:
1978	:	:	:	121.3	:	:	:	:	:	:	:	:	:
1979	:	:	:	126.9	:	:	:	:	:	:	:	:	:
1980	:	185.5	:	126.3	:	:	129.2	:	:	:	:	:	:
1981	:	146.4	91.5	117.2	:	:	126.8	:	:	:	:	:	:
1982	:	139.0	80.5	110.9	:	:	117.8	:	:	:	:	:	:
1983	:	113.5	80.7	115.3	:	:	110.6	:	:	:	:	:	:
1984	:	103.9	93.0	117.7	:	:	103.6	:	:	:	:	:	:
1985	:	100.0	100.0	100.0	:	:	100.0	:	:	100.0	:	:	:
1986	:	102.2	117.3	104.4	:	:	105.4	:	:	105.4	:	:	:
1987	:	102.8	118.7	104.2	:	:	108.6	:	:	105.1	:	:	:
1988	:	117.4	111.2	106.2	:	:	117.8	:	:	110.0	:	:	:
1989	:	128.1	100.9	119.6	:	:	122.3	:	:	126.6	:	:	:
<b>Arbeitstaglich</b>													
					<b>Per working day</b>							<b>Par jour ouvrable</b>	
1987 01	:	57.4	114.8	48.0	:	:	68.4	:	:	34.3	:	:	:
02	:	78.1	106.6	61.4	:	:	104.3	:	:	85.4	:	:	:
03	:	90.5	105.5	78.1	:	:	114.5	:	:	99.3	:	:	:
04	:	122.8	104.3	116.0	:	:	122.2	:	:	126.3	:	:	:
05	:	123.2	111.3	118.3	:	:	131.7	:	:	133.0	:	:	:
06	:	131.9	118.4	122.3	:	:	125.1	:	:	140.9	:	:	:
07	:	55.0	124.2	124.4	:	:	115.5	:	:	132.7	:	:	:
08	:	116.2	124.2	116.4	:	:	58.2	:	:	58.7	:	:	:
09	:	130.4	126.6	130.6	:	:	118.4	:	:	124.7	:	:	:
10	:	130.9	127.7	132.9	:	:	122.4	:	:	128.5	:	:	:
11	:	121.0	130.1	117.8	:	:	123.9	:	:	122.6	:	:	:
12	:	76.5	130.1	84.3	:	:	99.2	:	:	74.6	:	:	:
1988 01	:	105.8	113.7	82.9	:	:	115.4	:	:	86.3	:	:	:
02	:	101.8	107.8	76.9	:	:	114.1	:	:	97.5	:	:	:
03	:	108.4	106.6	87.4	:	:	117.8	:	:	107.7	:	:	:
04	:	133.3	105.5	109.6	:	:	127.1	:	:	128.9	:	:	:
05	:	132.6	107.8	115.5	:	:	130.6	:	:	129.4	:	:	:
06	:	141.3	112.5	118.3	:	:	128.1	:	:	124.5	:	:	:
07	:	50.2	111.3	115.4	:	:	120.6	:	:	127.1	:	:	:
08	:	128.2	112.5	114.1	:	:	68.6	:	:	53.3	:	:	:
09	:	141.8	114.8	124.1	:	:	124.3	:	:	130.6	:	:	:
10	:	136.3	113.7	130.0	:	:	126.8	:	:	131.6	:	:	:
11	:	138.0	114.8	113.4	:	:	133.0	:	:	123.3	:	:	:
12	:	91.6	113.7	87.2	:	:	107.0	:	:	80.2	:	:	:
1989 01	:	99.7	102.0	99.3	:	:	116.6	:	:	95.4	:	:	:
02	:	128.7	97.3	97.0	:	:	122.9	:	:	120.3	:	:	:
03	:	131.1	96.1	116.6	:	:	129.6	:	:	130.3	:	:	:
04	:	140.4	97.3	122.5	:	:	127.4	:	:	134.8	:	:	:
05	:	138.0	100.8	121.2	:	:	144.8	:	:	142.0	:	:	:
06	:	150.3	103.1	130.5	:	:	132.5	:	:	147.8	:	:	:
07	:	59.8	103.1	125.7	:	:	125.1	:	:	151.6	:	:	:
08	:	134.3	104.3	123.9	:	:	68.8	:	:	57.2	:	:	:
09	:	143.4	101.3	133.0	:	:	126.2	:	:	145.5	:	:	:
10	:	149.4	102.0	142.2	:	:	132.2	:	:	148.8	:	:	:
11	:	144.6	102.0	127.7	:	:	132.8	:	:	144.5	:	:	:
12	:	97.0	99.6	96.2	:	:	108.8	:	:	101.0	:	:	:
1990 01	:	135.2	91.4	101.8	:	:	123.3	:	:	87.5	:	:	:
02	:	160.3	84.4	104.3	:	:	125.9	:	:	133.8	:	:	:
03	:	177.3	80.9	128.5	:	:	133.4	:	:	149.0	:	:	:
04	:	171.4	78.5	128.0	:	:	139.9	:	:	155.4	:	:	:
05	:	173.4	80.9	134.8	:	:	145.7	:	:	171.5	:	:	:
06	:	:	80.9	131.3	:	:	140.1	:	:	178.9	:	:	:
07	:	:	:	136.8	:	:	124.3	:	:	:	:	:	:
08	:	:	:	126.6	:	:	73.3	:	:	:	:	:	:
<b>Saisonbereinigt</b>													
					<b>Seasonally adjusted</b>							<b>Desaisonnalises</b>	
1987 01	:	93.7	121.1	94.7	:	:	87.2	:	:	81.3	:	:	:
02	:	109.1	119.9	108.6	:	:	115.9	:	:	112.4	:	:	:
03	:	91.2	120.5	90.0	:	:	106.1	:	:	94.4	:	:	:
04	:	105.2	118.3	107.2	:	:	109.5	:	:	105.4	:	:	:
05	:	104.8	118.1	105.6	:	:	111.7	:	:	109.8	:	:	:
06	:	105.1	116.9	107.4	:	:	111.5	:	:	109.6	:	:	:
07	:	105.2	119.7	105.9	:	:	110.5	:	:	106.6	:	:	:
08	:	102.5	118.8	108.9	:	:	106.1	:	:	112.9	:	:	:
09	:	102.8	117.1	106.7	:	:	111.3	:	:	107.4	:	:	:
10	:	107.8	115.7	104.5	:	:	110.4	:	:	106.3	:	:	:
11	:	108.4	117.3	108.5	:	:	111.0	:	:	111.1	:	:	:
12	:	96.9	120.8	104.5	:	:	109.4	:	:	100.6	:	:	:
1988 01	:	135.5	117.9	126.0	:	:	132.1	:	:	131.4	:	:	:
02	:	130.3	118.7	122.8	:	:	125.6	:	:	123.1	:	:	:
03	:	112.1	119.5	104.3	:	:	111.7	:	:	104.2	:	:	:
04	:	116.5	118.0	103.1	:	:	115.6	:	:	108.7	:	:	:
05	:	115.7	114.2	104.8	:	:	111.8	:	:	106.9	:	:	:
06	:	115.9	112.1	104.5	:	:	115.2	:	:	95.3	:	:	:
07	:	101.7	108.5	98.3	:	:	115.9	:	:	101.7	:	:	:
08	:	116.1	108.6	106.1	:	:	116.8	:	:	107.8	:	:	:
09	:	116.2	107.0	100.8	:	:	117.6	:	:	112.5	:	:	:
10	:	114.9	103.4	101.6	:	:	115.5	:	:	112.5	:	:	:
11	:	125.3	103.4	103.9	:	:	120.3	:	:	111.1	:	:	:
12	:	115.3	103.3	105.8	:	:	117.5	:	:	106.2	:	:	:
1989 01	:	126.8	105.1	134.1	:	:	130.4	:	:	137.5	:	:	:
02	:	149.9	106.4	135.4	:	:	131.6	:	:	141.6	:	:	:
03	:	135.3	107.1	132.1	:	:	124.2	:	:	128.0	:	:	:
04	:	124.6	108.0	116.7	:	:	117.6	:	:	116.8	:	:	:
05	:	122.9	105.5	113.0	:	:	125.4	:	:	120.7	:	:	:
06	:	126.1	102.3	117.7	:	:	120.6	:	:	120.7	:	:	:
07	:	116.4	100.7	111.7	:	:	120.9	:	:	127.0	:	:	:
08	:	123.9	100.7	117.0	:	:	118.8	:	:	116.2	:	:	:
09	:	136.8	96.5	112.6	:	:	120.1	:	:	127.6	:	:	:
10	:	129.1	93.5	116.2	:	:	121.5	:	:	129.8	:	:	:
11	:	131.3	92.1	119.0	:	:	120.5	:	:	131.2	:	:	:
12	:	123.6	90.3	116.4	:	:	119.6	:	:	129.0	:	:	:
1990 01	:	154.6	94.0	131.4	:	:	133.4	:	:	128.1	:	:	:
02	:	169.4	92.4	136.1	:	:	130.3	:	:	147.6	:	:	:
03	:	175.6	90.1	141.3	:	:	127.8	:	:	145.4	:	:	:
04	:	155.7	87.7	124.3	:	:	129.8	:	:	137.5	:	:	:
05	:	159.4	85.6	128.5	:	:	126.4	:	:	146.9	:	:	:
06	:	:	81.8	121.4	:	:	128.4	:	:	150.1	:	:	:
07	:	:	:	126.3	:	:	122.1	:	:	:	:	:	:
08	:	:	:	122.2	:	:	125.3	:	:	:	:	:	:

**TIEFBAU**  
**CIVIL ENGINEERING**  
**GENIE CIVIL**  
**NACE 502**

**Produktionsindizes - Indices of production - Indices de production**

	EUR12	B	DK	D	GR	E	F	IRL	I	L	NL	P	UK
1976	:	:	:	106.0	:	:	:	:	:	:	:	:	:
1977	:	:	:	106.3	:	:	:	:	:	:	:	:	:
1978	:	:	:	111.2	:	:	:	:	:	:	:	:	:
1979	:	:	:	117.0	:	:	:	:	:	:	:	:	:
1980	:	185.6	:	117.1	:	:	126.4	:	:	:	:	:	:
1981	:	166.1	107.5	104.7	:	:	124.1	:	:	:	:	:	:
1982	:	159.7	100.5	102.3	:	:	115.2	:	:	:	:	:	:
1983	:	128.6	96.5	98.8	:	:	108.1	:	:	:	:	:	:
1984	:	108.6	98.9	99.3	:	:	100.5	:	:	:	:	:	:
1985	:	100.0	100.0	100.0	:	:	100.0	:	:	100.0	:	:	:
1986	:	97.2	104.9	108.7	:	:	106.1	:	:	113.1	:	:	:
1987	:	92.1	106.4	108.0	:	:	113.4	:	:	133.5	:	:	:
1988	:	95.3	101.3	110.2	:	:	122.4	:	:	151.2	:	:	:
1989	:	90.7	87.9	115.9	:	:	130.6	:	:	145.5	:	:	:
<b>Arbeitstaglich</b>													
<b>Per working day</b>													
<b>Par jour ouvrable</b>													
1987 01	:	36.2	88.9	36.4	:	:	64.5	:	:	31.2	:	:	:
02	:	56.3	76.8	46.4	:	:	107.7	:	:	100.3	:	:	:
03	:	74.7	90.2	67.6	:	:	116.4	:	:	123.8	:	:	:
04	:	112.9	104.8	124.2	:	:	124.2	:	:	159.1	:	:	:
05	:	117.0	118.2	127.4	:	:	132.4	:	:	164.0	:	:	:
06	:	123.8	117.0	129.1	:	:	129.8	:	:	169.3	:	:	:
07	:	49.4	115.7	134.1	:	:	114.5	:	:	174.8	:	:	:
08	:	108.3	114.5	129.2	:	:	85.7	:	:	67.4	:	:	:
09	:	126.6	114.5	142.8	:	:	126.8	:	:	175.7	:	:	:
10	:	122.9	115.7	145.7	:	:	127.5	:	:	167.2	:	:	:
11	:	112.4	115.7	127.6	:	:	131.6	:	:	166.9	:	:	:
12	:	64.9	104.8	85.7	:	:	99.3	:	:	101.9	:	:	:
1988 01	:	74.4	95.0	69.5	:	:	110.1	:	:	105.6	:	:	:
02	:	70.1	84.1	66.3	:	:	112.9	:	:	120.3	:	:	:
03	:	77.1	93.8	80.3	:	:	116.9	:	:	178.9	:	:	:
04	:	115.1	104.8	119.5	:	:	130.2	:	:	169.3	:	:	:
05	:	112.2	114.5	125.7	:	:	132.9	:	:	231.2	:	:	:
06	:	119.2	110.9	127.4	:	:	135.8	:	:	185.8	:	:	:
07	:	39.5	108.4	127.1	:	:	124.8	:	:	182.3	:	:	:
08	:	113.3	104.8	125.6	:	:	91.9	:	:	74.3	:	:	:
09	:	121.0	103.6	136.7	:	:	131.2	:	:	172.2	:	:	:
10	:	114.2	102.3	141.9	:	:	135.0	:	:	160.4	:	:	:
11	:	117.2	101.1	117.2	:	:	138.8	:	:	145.1	:	:	:
12	:	70.8	92.6	85.3	:	:	107.9	:	:	88.8	:	:	:
1989 01	:	63.3	82.8	81.6	:	:	113.9	:	:	115.1	:	:	:
02	:	87.8	74.3	82.3	:	:	130.7	:	:	140.5	:	:	:
03	:	93.0	81.6	106.6	:	:	129.0	:	:	150.4	:	:	:
04	:	99.3	87.7	119.9	:	:	132.6	:	:	162.8	:	:	:
05	:	102.0	95.0	119.7	:	:	141.6	:	:	189.1	:	:	:
06	:	110.9	93.8	129.8	:	:	141.6	:	:	170.7	:	:	:
07	:	38.9	91.4	127.0	:	:	133.0	:	:	167.7	:	:	:
08	:	101.3	88.9	126.6	:	:	97.6	:	:	66.4	:	:	:
09	:	112.7	90.2	136.9	:	:	141.9	:	:	166.7	:	:	:
10	:	107.2	91.4	145.5	:	:	144.2	:	:	162.1	:	:	:
11	:	105.2	92.6	126.6	:	:	143.6	:	:	156.7	:	:	:
12	:	67.3	85.3	87.8	:	:	117.8	:	:	117.4	:	:	:
1990 01	:	82.5	78.0	80.4	:	:	117.1	:	:	119.5	:	:	:
02	:	192.8	70.7	84.9	:	:	129.8	:	:	130.5	:	:	:
03	:	121.2	78.0	117.5	:	:	138.7	:	:	147.1	:	:	:
04	:	117.3	85.3	122.7	:	:	140.5	:	:	155.2	:	:	:
05	:	119.7	92.6	130.6	:	:	144.5	:	:	168.3	:	:	:
06	:	:	99.2	126.8	:	:	151.5	:	:	183.4	:	:	:
07	:	:	:	131.6	:	:	132.1	:	:	:	:	:	:
08	:	:	:	125.1	:	:	103.6	:	:	:	:	:	:
<b>Saisonbereinigt</b>													
<b>Seasonally adjusted</b>													
<b>Dseasonnaliss</b>													
1987 01	:	89.4	107.0	94.7	:	:	90.1	:	:	91.1	:	:	:
02	:	99.6	107.2	103.2	:	:	114.9	:	:	133.5	:	:	:
03	:	76.4	106.1	88.4	:	:	111.2	:	:	115.8	:	:	:
04	:	99.3	104.9	113.4	:	:	114.5	:	:	137.1	:	:	:
05	:	88.8	106.8	111.8	:	:	116.8	:	:	132.0	:	:	:
06	:	87.8	106.2	110.6	:	:	113.9	:	:	137.6	:	:	:
07	:	94.1	105.3	110.6	:	:	111.3	:	:	144.8	:	:	:
08	:	85.6	104.8	113.8	:	:	111.8	:	:	132.8	:	:	:
09	:	90.6	104.9	113.7	:	:	116.5	:	:	147.3	:	:	:
10	:	93.1	105.6	110.7	:	:	116.4	:	:	143.5	:	:	:
11	:	95.9	107.2	113.7	:	:	117.7	:	:	153.1	:	:	:
12	:	88.5	108.6	105.7	:	:	113.0	:	:	134.0	:	:	:
1988 01	:	120.3	111.7	125.8	:	:	134.7	:	:	163.8	:	:	:
02	:	113.2	115.7	123.5	:	:	122.0	:	:	153.2	:	:	:
03	:	86.7	106.9	106.7	:	:	114.1	:	:	149.2	:	:	:
04	:	76.3	107.2	110.0	:	:	121.1	:	:	148.7	:	:	:
05	:	89.8	103.4	111.1	:	:	119.3	:	:	194.7	:	:	:
06	:	88.4	101.0	109.8	:	:	121.3	:	:	155.5	:	:	:
07	:	87.9	99.2	104.7	:	:	122.6	:	:	153.8	:	:	:
08	:	93.9	95.9	110.1	:	:	119.3	:	:	142.6	:	:	:
09	:	89.6	95.4	107.7	:	:	122.3	:	:	145.4	:	:	:
10	:	88.0	94.2	106.8	:	:	124.6	:	:	138.7	:	:	:
11	:	101.5	93.2	104.1	:	:	125.4	:	:	133.1	:	:	:
12	:	94.7	95.7	105.5	:	:	122.8	:	:	123.0	:	:	:
1989 01	:	103.8	97.7	132.3	:	:	136.1	:	:	169.4	:	:	:
02	:	122.3	100.1	134.5	:	:	137.9	:	:	168.6	:	:	:
03	:	104.7	95.3	133.1	:	:	127.3	:	:	141.5	:	:	:
04	:	84.0	89.4	111.6	:	:	124.7	:	:	141.9	:	:	:
05	:	83.5	85.1	107.5	:	:	127.7	:	:	131.2	:	:	:
06	:	83.3	84.7	113.1	:	:	127.2	:	:	138.9	:	:	:
07	:	86.7	81.0	107.0	:	:	130.7	:	:	137.4	:	:	:
08	:	83.8	81.8	111.8	:	:	126.5	:	:	135.1	:	:	:
09	:	83.1	82.2	109.1	:	:	132.4	:	:	138.4	:	:	:
10	:	82.7	82.8	111.4	:	:	133.2	:	:	139.4	:	:	:
11	:	87.6	83.8	113.8	:	:	130.1	:	:	141.5	:	:	:
12	:	89.3	85.8	109.6	:	:	133.3	:	:	150.7	:	:	:
1990 01	:	113.3	88.2	126.5	:	:	137.9	:	:	133.5	:	:	:
02	:	124.4	91.4	131.4	:	:	135.4	:	:	151.9	:	:	:
03	:	127.3	88.8	140.2	:	:	137.3	:	:	137.9	:	:	:
04	:	103.5	86.5	116.4	:	:	133.5	:	:	134.3	:	:	:
05	:	104.5	84.6	120.2	:	:	131.6	:	:	129.7	:	:	:
06	:	:	83.7	113.3	:	:	137.2	:	:	148.0	:	:	:
07	:	:	:	115.5	:	:	131.3	:	:	:	:	:	:
08	:	:	:	112.9	:	:	134.2	:	:	:	:	:	:



## Regelmäßig herausgegebene Veröffentlichungen des Statistischen Amtes zum Thema Industrie

### – Industriekonjunktur – Monatliche Statistiken und Beilagen

Diese Veröffentlichung enthält die Indizes von industrieller Produktion, Umsatz, Auftragseingang, abhängig Beschäftigten, Löhnen und Gehältern, nach Industriezweigen, ferner Indizes des Werts von Ein- und Ausfuhren. Ein separates kurzes Kapitel ist den Konjunkturindikatoren für das Baugewerbe vorbehalten.

**Beilagen** mit Angaben zur Methodik und/oder mit retrospektiven Reihen vervollständigen die laufende Veröffentlichung.

Abonnement (VUI): ECU 59

### – Industrielle Produktion – Vierteljährliche Statistiken

Statistische Daten über die industrielle Produktion nach Erzeugnissen. Jährliche und vierteljährliche Angaben über die Produktion von industriellen Erzeugnissen in den Mitgliedstaaten der EG.

Abonnement (VGI): ECU 38

### – Industrie – Statistisches Jahrbuch

Diese Veröffentlichung enthält eine Auswahl der wichtigsten statistischen Angaben über die Industrie (Struktur, Tätigkeit, Investitionen, nach Unternehmensgröße, industrielle Erzeugnisse, Konjunkturindikatoren und Außenhandel), ferner vergleichbare Tabellen für die EG, die Vereinigten Staaten und Japan sowie Tabellen über die Industrie in Spanien und Portugal.

Preis: ECU 32

### – Struktur und Tätigkeit der Industrie – Jahreserhebung – Wichtigste Ergebnisse

Diese Veröffentlichung enthält die wichtigsten Ergebnisse der von den Mitgliedstaaten in Übereinstimmung mit einer Ratsrichtlinie vom 6. Juni 1972 durchgeführten koordinierten Jahreserhebung über die Tätigkeit der Industrie. Sie weist jährlich die Angaben über die wichtigsten wirtschaftlichen Tatbestände dieser Erhebung (Beschäftigung, Produktionswert, Wertschöpfung usw.) aus.

Preis: ECU 21

### – Struktur und Tätigkeit der Industrie – Ergebnisse nach Unternehmensgröße

Dieser Band, der alle zwei Jahre herausgegeben wird, enthält die Ergebnisse der koordinierten Jahreserhebung über die Tätigkeit der Industrie für die fünf wichtigsten Tatbestände, gegliedert nach drei Größenklassen von Unternehmen.

Preis: ECU 11



## BESTELLSCHEIN

Zu senden an: **Amt für amtliche Veröffentlichungen  
der Europäischen Gemeinschaften**  
L-2985 Luxemburg

Bitte senden Sie mir .....Exemplar(e) der folgenden Veröffentlichung(en)

- Industriekonjunktur – Monatliche Statistiken und Beilagen (Abonnement)
- Industrielle Produktion – Vierteljährliche Statistiken (Abonnement)
- Industrie – Statistisches Jahrbuch
- Struktur und Tätigkeit der Industrie – Wichtigste Ergebnisse
- Struktur und Tätigkeit der Industrie – Ergebnisse nach Unternehmensgröße

Zahlung nach Erhalt der Rechnung

Name: .....

Anschrift: .....

Datum: ..... Unterschrift: .....

Die aufgeführten Veröffentlichungen sind auch bei den auf der dritten Umschlagseite aufgeführten Vertriebsbüros erhältlich.



## The periodicals of the Statistical Office on industry

### - Industrial trends – Monthly statistics and supplements

This publication contains the indices of industrial production, turnover, orders received, number of employees, gross wages and salaries by branch of industry as well as indices of the value of imports and exports. A special chapter is devoted to indicators for the building and civil engineering sector.

**Supplements** on methodology and/or containing retrospective series complete the ordinary publication.

Subscription (VUI): ECU 59

### - Industrial production – Quarterly statistics

Statistics of industrial production by product. Annual and quarterly data on production of industrial products in the Member States of the EC.

Subscription (VGI): ECU 38

### - Industry – Statistical yearbook

This publication contains a selection of the most important statistics about industry concerning structure, activity, investments, size of enterprises, industrial products, short-term indicators and external trade as well as comparative tables between the EC, United States and Japan and tables about the industry in Spain and Portugal.

Price: ECU 32

### - Structure and activity of industry – Annual inquiry – Main results

This publication contains the main results of the coordinated annual inquiry into industrial activity, carried out by the Member States pursuant to a Council Directive of 6 June 1972. It gives annually the results for the most important economic variables of this inquiry: employment, production value, value-added, etc.

Price: ECU 21

### - Structure and activity of industry – Data by size of enterprise

This volume, which is published every two years, gives the results of the coordinated annual inquiry into industry for the five most important variables by three classes of size of enterprise.

Price: ECU 11



## ORDER FORM

To send to: **Office for Official Publications  
of the European Communities**  
L-2985 Luxembourg

Please send me .....copy(ies)

- Subscription to industrial trends – Monthly statistics & supplements
- Subscription to industrial production – Quarterly statistics
- Industry – Statistical yearbook
- Structure and activity of industry – Main results
- Structure and activity of industry – Data by size of enterprise

Payment is due on receipt of invoice

Name: .....

Address: .....

Date: ..... Signature:.....

These publications are also available from the sales offices (see inside back cover).





## Les périodiques de l'Office statistique sur l'industrie

### - Conjoncture industrielle – Statistiques mensuelles et suppléments

Cette publication contient les indices de production industrielle, chiffre d'affaires, entrées de commandes des personnes employées, des salaires et des traitements par branche industrielle ainsi que des indices de valeur des importations et des exportations. Un bref chapitre est réservé aux indicateurs conjoncturels du secteur du bâtiment et du génie civil.

Des **suppléments** de caractère méthodologique et/ou contenant des séries rétrospectives complètent la publication courante.

Abonnement (VUI): ECU 59

### - Production industrielle – Statistiques trimestrielles

Statistiques de la production industrielle par produit. Données annuelles et trimestrielles sur la production des produits industriels dans les États membres des CE.

Abonnement (VGI): ECU 38

### - Industrie – Annuaire statistique

La publication contient une sélection des principales statistiques industrielles: structure, activités, investissements, taille des entreprises, produits industriels, indicateurs conjoncturels et commerce extérieur ainsi que des tableaux comparatifs entre la CE, les États-Unis et le Japon et des tableaux sur l'industrie.

Prix: ECU 32

### - Structure et activité de l'industrie – Enquête annuelle – Principaux résultats

Cette publication comporte les principaux résultats de l'enquête annuelle coordonnée sur l'activité industrielle, exécutée par les États membres en conformité d'une directive du Conseil du 6 juin 1972. Elle donne annuellement les résultats pour les variables économiques les plus importantes de cette enquête: emploi, valeur de la production, valeur ajoutée, etc.

Prix: ECU 21

### - Structure et activité de l'industrie – Données selon la taille des entreprises

Dans ce volume qui paraît à un rythme bisannuel, les résultats de l'enquête annuelle coordonnée sur l'activité de l'industrie sont ventilés pour cinq variables importantes, selon trois classes de taille des entreprises.

Prix: ECU 11



## BON DE COMMANDE

A renvoyer à: **Office des publications officielles  
des Communautés européennes**  
L-2985 Luxembourg

Veuillez m'envoyer .....copie(s)

- Abonnement à Conjoncture industrielle – Statistiques mensuelles + suppléments
- Abonnement à Production industrielle – Statistiques trimestrielles
- Industrie – Annuaire statistique
- Structure et activité de l'industrie – Principaux résultats
- Structure et activité de l'industrie – Données selon la taille des entreprises

Paiement à la réception de la facture

Nom: .....

Adresse: .....

Date: ..... Signature:.....

Ces publications sont aussi disponibles dans les bureaux de vente (voir page 3 de la couverture).



## ES Clasificación de las publicaciones de Eurostat

### TEMA

- 1 Estadísticas generales (azul oscuro)
- 2 Economía y finanzas (violeta)
- 3 Población y condiciones sociales (amarillo)
- 4 Energía e industria (azul claro)
- 5 Agricultura, silvicultura y pesca (verde)
- 6 Comercio exterior (rojo)
- 7 Servicios y transportes (naranja)
- 8 Medio ambiente (turquesa)
- 9 Diversos (marrón)

### SERIE

- A Anuarios
- B Coyuntura
- C Cuentas, encuestas y estadísticas
- D Estudios y análisis
- E Métodos
- F Estadísticas rápidas

## GR Ταξινόμηση των δημοσιεύσεων της Eurostat

### ΘΕΜΑ

- 1 Γενικές ομοιοτικές (βαθύ μπλε)
- 2 Οικονομία και δημοσιονομικό (βιολετί)
- 3 Πληθυσμός και κοινωνικές συνθήκες (κίτρινο)
- 4 Ενέργεια και βιομηχανία (μπλε)
- 5 Γεωργία, δάση και αλιεία (πράσινο)
- 6 Εξωτερικό εμπόριο (κόκκινο)
- 7 Υπηρεσίες και μεταφορές (πορτοκαλί)
- 8 Περιβάλλον (τουρκουάζ)
- 9 Διάφορα (κοφέ)

### ΣΕΙΡΑ

- A Επετηρίδες
- B Συγκυριο
- C Λογισμικοί, έρευνες και ομοιοτικές
- D Μελέτες και ονομασίες
- E Μέθοδοι
- F Ταχείες ομοιοτικές

## IT Classificazione delle pubblicazioni dell'Eurostat

### TEMA

- 1 Statistiche generali (blu)
- 2 Economia e finanze (viola)
- 3 Popolazione e condizioni sociali (giallo)
- 4 Energia e industria (azzurro)
- 5 Agricoltura, foreste e pesca (verde)
- 6 Commercio estero (rosso)
- 7 Servizi e trasporti (arancione)
- 8 Ambiente (turchese)
- 9 Diversi (marrone)

### SERIE

- A Annuari
- B Tendenze congiunturali
- C Conti, indagini e statistiche
- D Studi e analisi
- E Metodi
- F Note rapide

## DA Klassifikation af Eurostats publikationer

### EMNE

- 1 Almene statistikker (morkeblå)
- 2 Økonomi og finanser (violet)
- 3 Befolkning og sociale forhold (gul)
- 4 Energi og industri (blå)
- 5 Landbrug, skovbrug og fiskeri (grøn)
- 6 Udenrigshandel (rod)
- 7 Tjenesteydelser og transport (orange)
- 8 Miljø (turkis)
- 9 Diverse statistikker (brun)

### SERIE

- A Årbøger
- B Konjunkturoversigter
- C Regnskaber, tællinger og statistikker
- D Undersøgelser og analyser
- E Metoder
- F Ekspresoversigter

## EN Classification of Eurostat publications

### THEME

- 1 General statistics (midnight blue)
- 2 Economy and finance (violet)
- 3 Population and social conditions (yellow)
- 4 Energy and industry (blue)
- 5 Agriculture, forestry and fisheries (green)
- 6 Foreign trade (red)
- 7 Services and transport (orange)
- 8 Environment (turquoise)
- 9 Miscellaneous (brown)

### SERIES

- A Yearbooks
- B Short-term trends
- C Accounts, surveys and statistics
- D Studies and analyses
- E Methods
- F Rapid reports

## NL Classificatie van de publicaties van Eurostat

### ONDERWERP

- 1 Algemene statistiek (donkerblauw)
- 2 Economie en financiën (paars)
- 3 Bevolking en sociale voorwaarden (geel)
- 4 Energie en industrie (blauw)
- 5 Landbouw, bosbouw en visserij (groen)
- 6 Buitenlandse handel (rood)
- 7 Diensten en vervoer (oranje)
- 8 Milieu (turkoois)
- 9 Diverse statistieken (bruin)

### SERIE

- A Jaarboeken
- B Conjunctuur
- C Rekeningen, enquêtes en statistieken
- D Studies en analyses
- E Methoden
- F Spoedberichten

## DE Gliederung der Veröffentlichungen des Eurostat

### THEMENKREIS

- 1 Allgemeine Statistik (Dunkelblau)
- 2 Wirtschaft und Finanzen (Violett)
- 3 Bevölkerung und soziale Bedingungen (Gelb)
- 4 Energie und Industrie (Blau)
- 5 Land- und Forstwirtschaft, Fischerei (Grün)
- 6 Außenhandel (Rot)
- 7 Dienstleistungen und Verkehr (Orange)
- 8 Umwelt (Turkis)
- 9 Verschiedenes (Braun)

### REIHE

- A Jahrbücher
- B Konjunktur
- C Konten, Erhebungen und Statistiken
- D Studien und Analysen
- E Methoden
- F Schnellberichte

## FR Classification des publications de l'Eurostat

### THÈME

- 1 Statistiques générales (bleu nuit)
- 2 Économie et finances (violet)
- 3 Population et conditions sociales (jaune)
- 4 Énergie et industrie (bleu)
- 5 Agriculture, sylviculture et pêche (vert)
- 6 Commerce extérieur (rouge)
- 7 Services et transports (orange)
- 8 Environnement (turquoise)
- 9 Divers (brun)

### SÉRIE

- A Annuaire
- B Conjuncture
- C Comptes, enquêtes et statistiques
- D Etudes et analyses
- E Méthodes
- F Statistiques rapides

## PT Classificação das publicações do Eurostat

### TEMA

- 1 Estatísticas gerais (azul escuro)
- 2 Economia e finanças (violeta)
- 3 População e condições sociais (amarelo)
- 4 Energia e indústria (azul)
- 5 Agricultura, silvicultura e pesca (verde)
- 6 Comércio externo (vermelho)
- 7 Serviços e transportes (laranja)
- 8 Ambiente (turquesa)
- 9 Diversos (castanho)

### SÉRIE

- A Anuários
- B Conjuntura
- C Contas, inquéritos e estatísticas
- D Estudos e análises
- E Métodos
- F Estatísticas rápidas







Venta y suscripciones • Salg og abonnement • Verkauf und Abonnement • Πωλήσεις και συνδρομές  
Sales and subscriptions • Vente et abonnements • Vendita e abbonamenti  
Verkoop en abonnementen • Venda e assinaturas

BELGIQUE / BELGIË

**Moniteur belge / Belgisch Staatsblad**  
Rue de Louvain 42 / Leuvenseweg 42  
1000 Bruxelles / 1000 Brussel  
Tél. (02) 512 00 26  
Fax 511 01 84  
CCP / Postrekening 000-2005502-27

Autres distributeurs /  
Overige verkooppunten  
**Librairie européenne/  
Europese Boekhandel**

Avenue Albert Jonnard 50 /  
Albert Jonnartaan 50  
1200 Bruxelles / 1200 Brussel  
Tél. (02) 734 02 81  
Fax 735 08 60

**Jean De Lannoy**

Avenue du Roi 202 /Koningstraat 202  
1060 Bruxelles / 1060 Brussel  
Tél. (02) 538 51 69  
Télex 63220 UNBOOK B

**CREDOC**

Rue de la Montagne 34 / Bergstraat 34  
Bte 11 / Bus 11  
1000 Bruxelles / 1000 Brussel

DANMARK

**J. H. Schultz Information A/S**

**EF-Publikationer**  
Ottiliavej 18  
2500 Valby  
Tif. 36 44 22 66  
Fax 36 44 01 41  
Girokonto 6 00 08 86

BR DEUTSCHLAND

**Bundesanzeiger Verlag**

Breite Straße  
Postfach 10 80 06  
5000 Köln 1  
Tel. (02 21) 20 29-0  
Fernschreiber:  
ANZEIGER BONN 8 882 595  
Fax 20 29 278

GREECE

**G.C. Eleftheroudakis SA**

International Bookstore  
Nikis Street 4  
10563 Athens  
Tel. (01) 322 63 23  
Telex 219410 ELEF  
Fax 323 98 21

ESPAÑA

**Boletín Oficial del Estado**

Trafalgar, 27  
28010 Madrid  
Tel. (91) 446 60 00

**Mundi-Prensa Libros, S.A.**

Castelló, 37  
28001 Madrid  
Tel. (91) 431 33 99 (Libros)  
431 32 22 (Suscripciones)  
435 36 37 (Dirección)  
Télex 49370-MPLI-E  
Fax (91) 575 39 98

Sucursal:

**Librería Internacional AEDOS**  
Consejo de Ciento, 391  
08009 Barcelona  
Tel. (93) 301 86 15  
Fax (93) 317 01 41

Generalitat de Catalunya:

**Libreria Rambla dels estudis**

Rambla, 118 (Palau Moja)  
08002 Barcelona  
Tel. (93) 302 68 35  
302 64 62

FRANCE

**Journal officiel  
Service des publications  
des Communautés européennes**

26, rue Desaix  
75727 Paris Cedex 15  
Tel. (1) 40 58 75 00  
Fax (1) 40 58 75 74

IRELAND

**Government Publications  
Sales Office**

Sun Alliance House  
Molesworth Street  
Dublin 2  
Tel. 71 03 09

or by post

**Government Stationery Office**

**EEC Section**

6th floor  
Bishop Street  
Dublin 8  
Tel. 78 16 66  
Fax 78 06 45

ITALIA

**Licosa Spa**

Via Benedetto Fortini, 120/10  
Casella postale 552  
50125 Firenze  
Tel. (055) 64 54 15  
Fax 64 12 57  
Telex 570466 LICOSA I  
CCP 343 509

Subagenti:

**Libreria scientifica  
Lucio de Biasio - AEIOU**

Via Meravigli, 16  
20123 Milano  
Tel. (02) 80 76 79

**Herder Editrice e Libreria**

Piazza Montecitorio, 117-120  
00186 Roma  
Tel. (06) 679 46 28/679 53 04

**Libreria giuridica**

Via XII Ottobre, 172/R  
16121 Genova  
Tel. (010) 59 56 93

GRAND-DUCHÉ DE LUXEMBOURG

Abonnements seulement  
Subscriptions only  
Nur für Abonnements

**Messageries Paul Kraus**

11, rue Christophe Plantin  
2339 Luxembourg  
Tél. 499 88 88  
Télex 2515  
CCP 49242-63

NEDERLAND

**SDU Uitgeverij**

Christoffel Plantijnstraat 2  
Postbus 20014  
2500 EA 's-Gravenhage  
Tel. (070) 378 98 80 (bestellingen)  
Fax (070) 347 63 51  
Telex 32486 strdu nl

PORTUGAL

**Imprensa Nacional**

Casa da Moeda, EP  
Rua D. Francisco Manuel de Melo, 5  
P-1092 Lisboa Codex  
Tel. (01) 69 34 14

**Distribuidora de Livros  
Bertrand, Ld.ª**

**Grupo Bertrand, SA**

Rua das Terras dos Vales, 4-A  
Apartado 37  
P-2700 Amadora Codex  
Tel. (01) 493 90 50 - 494 87 88  
Telex 15798 BERDIS  
Fax 491 02 55

UNITED KINGDOM

**HMSO Books (PC 16)**

HMSO Publications Centre  
51 Nine Elms Lane  
London SW8 5DR  
Tel. (071) 873 9090  
Fax GP3 873 8463  
Telex 29 71 138

Sub-agent:

**Alan Armstrong Ltd**

2 Arkwright Road  
Reading, Berks RG2 0SQ  
Tel. (0734) 75 18 55  
Telex 849937 AAALTD G  
Fax (0734) 75 51 64

CANADA

**Renouf Publishing Co. Ltd**

Mail orders — Head Office:  
1294 Algoma Road  
Ottawa, Ontario K1B 3W8  
Tel. (613) 741 43 33  
Fax (613) 741 54 39  
Telex 0534783

Ottawa Store:

61 Sparks Street  
Tel. (613) 238 89 85

Toronto Store:

211 Yonge Strèet  
Tel. (416) 363 31 71

JAPAN

**Kinokuniya Company Ltd**

17-7 Shinjuku 3-Chome  
Shinjuku-ku  
Tokyo 160-91  
Tel. (03) 354 01 31

**Journal Department**

PO Box 55 Chitose  
Tokyo 156  
Tel. (03) 439 01 24

MAGYARORSZÁG

**Agroinform**

Központ:  
Budapest I., Attila út 93. H-1012

Levélcím:

Budapest, Pf.: 15 H-1253  
Tel. 36 (1) 56 82 11  
Telex (22) 4717 AGINF H-61

ÖSTERREICH

**Manz'sche Verlags-  
und Universitätsbuchhandlung**

Kohlmarkt 16  
1014 Wien  
Tel. (0222) 531 61-0  
Telex 11 25 00 BOX A  
Fax (0222) 531 61-81

SCHWEIZ / SUISSE / SVIZZERA

**OSEC**

Stampfenbachstraße 85  
8035 Zürich  
Tel. (01) 365 51 51  
Fax (01) 365 54 11

SVERIGE

**BTJ**

Box 200  
22100 Lund  
Tel. (046) 18 00 00  
Fax (046) 18 01 25

TÜRKIYE

**Dünya Süper Dagitim Ticaret  
ve sanayi A.Ş.**

Naribahçe Sokak No. 15  
Cağaloğlu  
Istanbul  
Tel. 512 01 90  
Telex 23822 DSVO-TR

UNITED STATES OF AMERICA

**UNIPUB**

4611 F Assembly Drive  
Lanham, MD 20706-4391  
Tel. Toll Free (800) 274 4888  
Fax (301) 459 0056  
Telex 7108260418

YUGOSLAVIA

**Privredni Vjesnik**

Bulevar Lenjina 171/XIV  
11070 - Beograd  
Yougoslavie

ALTRES PAYS

OTHER COUNTRIES  
ANDERE LÄNDER

**Office des publications officielles  
des Communautés européennes**

2, rue Mercier  
L-2985 Luxembourg  
Tél. 49 92 81  
Télex PUBOF LU 1324 B  
Fax 48 85 73  
CC bancaire BIL 8-109/6003/700

Preis in Luxemburg (ohne MwSt.) / Price (excluding VAT) in Luxembourg / Prix au Luxembourg, TVA exclue  
Einzelpreis / Single copy / Prix par numéro ECU 5,50  Abonnement / Subscription ECU 59



OFICINA DE PUBLICACIONES OFICIALES DE LAS COMUNIDADES EUROPEAS  
KONTOR ET FOR DE EUROPÆISKE FÆLLESSKABERS OFFICIELLE PUBLIKATIONER  
AMT FÜR AMTLICHE VERÖFFENTLICHUNGEN DER EUROPÄISCHEN GEMEINSCHAFTEN  
ΥΠΡΕΣΙΑ ΕΠΙΣΗΜΩΝ ΕΚΔΟΣΕΩΝ ΤΩΝ ΕΥΡΩΠΑΙΚΩΝ ΚΟΙΝΟΤΗΤΩΝ  
OFFICE FOR OFFICIAL PUBLICATIONS OF THE EUROPEAN COMMUNITIES  
OFFICE DES PUBLICATIONS OFFICIELLES DES COMMUNAUTÉS EUROPÉENNES  
UFFICIO DELLE PUBBLICAZIONI UFFICIALI DELLE COMUNITÀ EUROPEE  
BUREAU VOOR OFFICIËLE PUBLIKATIES DER EUROPESE GEMEENSCHAPPEN  
SERVIÇO DAS PUBLICAÇÕES OFICIAIS DAS COMUNIDADES EUROPEIAS



CA-AP-90-011-3A-C