

ENERGIE
Monatliche Statistiken
ENERGY
Monthly statistics
ÉNERGIE
Statistiques mensuelles

5 □ **1993**

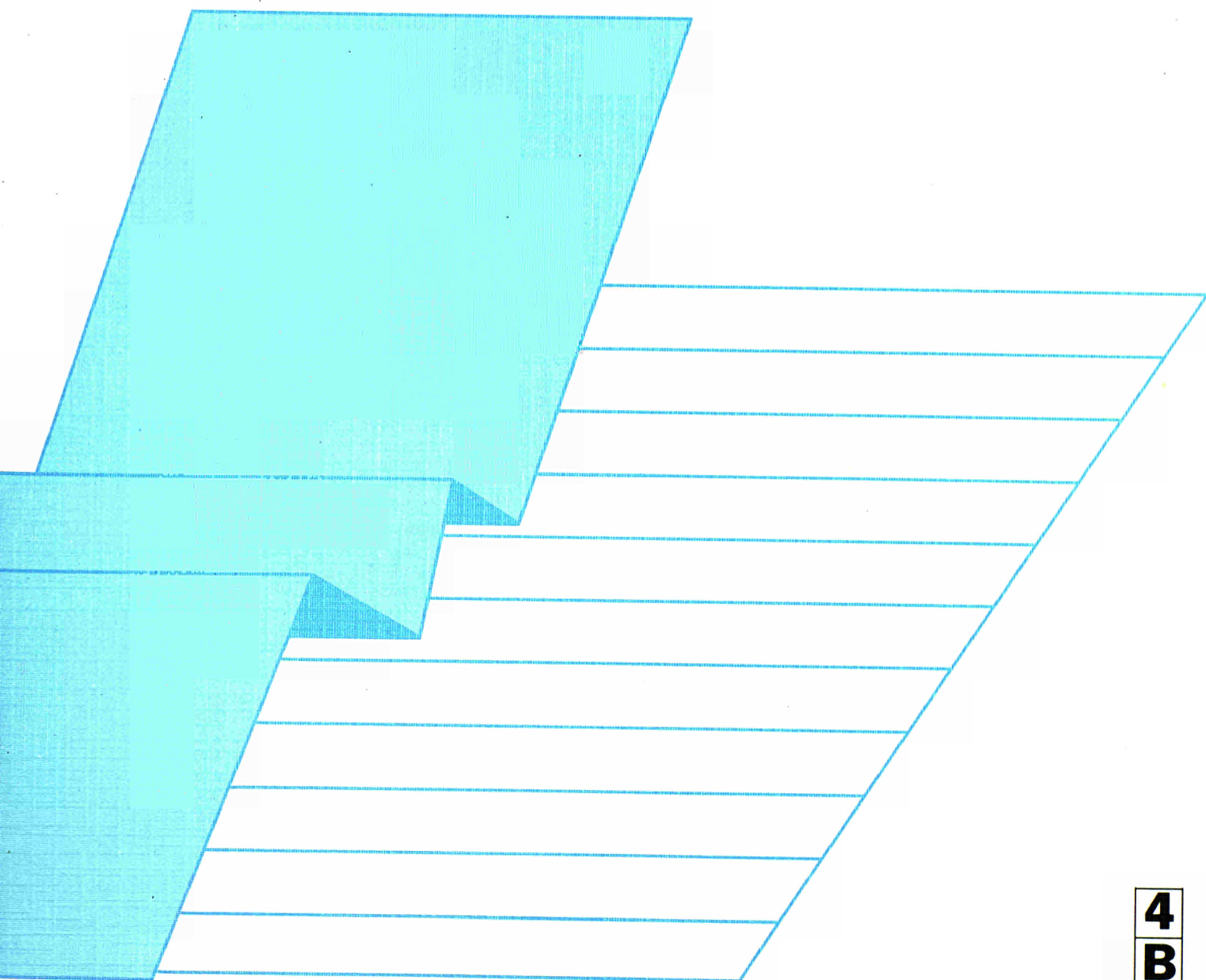

STATISTISCHES AMT DER EUROPÄISCHEN GEMEINSCHAFTEN
STATISTICAL OFFICE OF THE EUROPEAN COMMUNITIES
OFFICE STATISTIQUE DES COMMUNAUTÉS EUROPÉENNES

L-2920 Luxembourg — Tél. 43 01-1 — Télex COMEUR LU 3423
B-1049 Bruxelles, rue de la Loi 200 — Tél. 299 11 11

Eurostat hat die Aufgabe, den Informationsbedarf der Kommission und aller am Aufbau des Binnenmarktes Beteiligten mit Hilfe des europäischen statistischen Systems zu decken.

Um der Öffentlichkeit die große Menge an verfügbaren Daten zugänglich zu machen und Benutzern die Orientierung zu erleichtern, werden zwei Arten von Publikationen angeboten: Statistische Dokumente und Veröffentlichungen.

Statistische Dokumente sind für den Fachmann konzipiert und enthalten das ausführliche Datenmaterial: Bezugsdaten, bei denen die Konzepte allgemeinbekannt, standardisiert und wissenschaftlich fundiert sind. Diese Daten werden in einer sehr tiefen Gliederung dargeboten. Die Statistischen Dokumente wenden sich an Fachleute, die in der Lage sind, selbständig die benötigten Daten aus der Fülle des dargebotenen Materials auszuwählen. Diese Daten sind in gedruckter Form und/oder auf Diskette, Magnetband, CD-ROM verfügbar. Statistische Dokumente unterscheiden sich auch optisch von anderen Veröffentlichungen durch den mit einer stilisierten Graphik versehenen weißen Einband.

Die zweite Publikationsart, die Veröffentlichungen, wenden sich an eine ganz bestimmte Zielgruppe, wie zum Beispiel an den Bildungsbereich oder an Entscheidungsträger in Politik und Verwaltung. Sie enthalten ausgewählte und auf die Bedürfnisse einer Zielgruppe abgestellte und kommentierte Informationen. Eurostat übernimmt hier also eine Art Beraterrolle.

Für einen breiteren Benutzerkreis gibt Eurostat Jahrbücher und periodische Veröffentlichungen heraus. Diese enthalten statistische Ergebnisse für eine erste Analyse sowie Hinweise auf weiteres Datenmaterial für vertiefende Untersuchungen. Diese Veröffentlichungen werden in gedruckter Form und in Datenbanken angeboten, die in Menütechnik zugänglich sind.

Um Benutzern die Datensuche zu erleichtern, hat Eurostat Themenkreise, d. h. eine Untergliederung nach Sachgebieten, eingeführt. Daneben sind sowohl die Statistischen Dokumente als auch die Veröffentlichungen in bestimmte Reihen, wie zum Beispiel „Jahrbücher“, „Konjunktur“, „Methoden“, untergliedert, um den Zugriff auf die statistischen Informationen zu erleichtern.

Y. Franchet
Generaldirektor

It is Eurostat's responsibility to use the European statistical system to meet the requirements of the Commission and all parties involved in the development of the single market.

To ensure that the vast quantity of accessible data is made widely available, and to help each user make proper use of this information, Eurostat has set up two main categories of document: statistical documents and publications.

The statistical document is aimed at specialists and provides the most complete sets of data: reference data where the methodology is well established, standardized, uniform and scientific. These data are presented in great detail. The statistical document is intended for experts who are capable of using their own means to seek out what they require. The information is provided on paper and/or on diskette, magnetic tape, CD-ROM. The white cover sheet bears a stylized motif which distinguishes the statistical document from other publications.

The publications proper tend to be compiled for a well-defined and targeted public, such as educational circles or political and administrative decision-makers. The information in these documents is selected, sorted and annotated to suit the target public. In this instance, therefore, Eurostat works in an advisory capacity.

Where the readership is wider and less well defined, Eurostat provides the information required for an initial analysis, such as yearbooks and periodicals which contain data permitting more in-depth studies. These publications are available on paper or in Videotext databases.

To help the user focus his research, Eurostat has created 'themes' i.e. a subject classification. The statistical documents and publications are listed by series, e.g. yearbooks, short-term trends or methodology, in order to facilitate access to the statistical data.

Y. Franchet
Director-General

Pour établir, évaluer ou apprécier les différentes politiques communautaires, la Commission des Communautés européennes a besoin d'informations.

Eurostat a pour mission, à travers le système statistique européen, de répondre aux besoins de la Commission et de l'ensemble des personnes impliquées dans le développement du marché unique.

Pour mettre à la disposition de tous l'importante quantité de données accessibles et faire en sorte que chacun puisse s'orienter correctement dans cet ensemble, deux grandes catégories de documents ont été créées: les documents statistiques et les publications.

Le document statistique s'adresse aux spécialistes. Il fournit les données les plus complètes: données de référence où la méthodologie est bien connue, standardisée, normalisée et scientifique. Ces données sont présentées à un niveau très détaillé. Le document statistique est destiné aux experts capables de rechercher, par leurs propres moyens, les données requises. Les informations sont alors disponibles sur papier et/ou sur disquette, bande magnétique, CD-ROM. La couverture blanche ornée d'un graphisme stylisé démarque le document statistique des autres publications.

Les publications proprement dites peuvent, elles, être réalisées pour un public bien déterminé, ciblé, par exemple l'enseignement ou les décideurs politiques ou administratifs. Des informations sélectionnées, triées et commentées en fonction de ce public lui sont apportées. Eurostat joue, dès lors, le rôle de conseiller.

Dans le cas d'un public plus large, moins défini, Eurostat procure des éléments nécessaires à une première analyse, les annuaires et les périodiques, dans lesquels figurent les renseignements adéquats pour approfondir l'étude. Ces publications sont présentées sur papier ou dans des banques de données de type vidéotex.

Pour aider l'utilisateur à s'orienter dans ses recherches, Eurostat a créé les thèmes, c'est-à-dire une classification par sujet. Les documents statistiques et les publications sont répertoriés par série — par exemple, annuaire, conjoncture, méthodologie — afin de faciliter l'accès aux informations statistiques.

Y. Franchet
Directeur général

ENERGIE
Monatliche Statistiken
ENERGY
Monthly statistics
ÉNERGIE
Statistiques mensuelles

5 **1993**

Theme / Thème **4**
Energy and industry / Énergie et industrie
Series / Série **B**
Short-term trends / Conjoncture

Zuständig für alle Informationen über die Energiestatistik: EUROSTAT, Luxemburg, Tel.: 4301-32040

For all information concerning the energy statistics, contact EUROSTAT, Luxembourg, tél.: 4301-32040

Pour toute information concernant les statistiques de l'énergie, s'adresser à EUROSTAT, Luxembourg, tél.: 4301-32040

Letzter Stand Updated Mise à jour 18.5.1993

Luxembourg: Office des publications officielles des Communautés européennes, 1993

© CECA-CEE-CEEA, Bruxelles-Luxembourg, 1993

Reproduction autorisée, sauf à des fins commerciales, moyennant mention de la source.

Printed in Belgium

INHALT

		Seite
I.	- Kohle	5
II.	- Kohlenwasserstoffe	15
III.	- Elektrizität	33
IV.	- Gesamtenergie	39
V.	- Verschiedenes	47
	- Klimatische Bedingungen	48
	- Preise : Durchschnittliche Einfuhrwerte - Tankerfrachtraten	50

TABLE OF CONTENTS

		Page
I.	- Coal	5
II.	- Hydrocarbons	15
III.	- Electrical energy	33
IV.	- All energy	39
V.	- Miscellaneous	47
	- Climatic conditions	48
	- Prices : Average import values - Oil tanker freight rates	50

TABLE DE MATIERES

		Page
I.	- Charbon	5
II.	- Hydrocarbures	15
III.	- Energie électrique	33
IV.	- Total énergie	39
V.	- Divers	47
	- Conditions climatiques	48
	- Prix : Valeur moyenne à l'importation - Taux de frets pétroliers	50

ZEICHEN UND ABKÜRZUNGEN

<p>: Kein Nachweis vorhanden</p> <p>- Nichts</p> <p>() Geschätzte Angabe</p> <p>0 Hälfte der in der Tabelle verwendeten Einheit</p> <p>t Metrische Tonne</p> <p>t=t Tonne = Tonne</p>	<p>tep Rohöleinheit (41860 kJ Hu/kg)</p> <p>GWh Gigawattstunde 10^6 kWh</p> <p>TJ Terajoule = 10^9 kJ</p> <p>Hu Unterer Heizwert</p> <p>Ho Oberer Heizwert</p> <p>ECU Europäische Währungseinheit</p>
--	---

SYMBOLS AND ABBREVIATIONS

<p>: no data available</p> <p>- nil</p> <p>() estimated data</p> <p>0 figure less than half the unit used</p> <p>t tonne (metric ton)</p> <p>t=t tonne for tonne</p>	<p>tep tonne of oil equivalent (41860 kJ NCV/kg)</p> <p>GWh gigawatt hour (10^6 kWh)</p> <p>TJ terajoule (10^9 kJ)</p> <p>NCV net calorific value</p> <p>GCV gross calorific value</p> <p>ECU European currency unit</p>
---	--

SIGNES ET ABBREVIATIONS

<p>: donnée non disponible</p> <p>- néant</p> <p>() donnée estimée</p> <p>0 chiffre inférieur à la moitié de l'unité employée</p> <p>t tonne métrique</p> <p>t=t tonne pour tonne</p>	<p>tep tonne d'équivalent pétrole (41860 kJ PCI/kg)</p> <p>GWh gigawattheure (10^6 kWh)</p> <p>TJ térajoule (10^9 kJ)</p> <p>PCI pouvoir calorifique inférieur</p> <p>PCS pouvoir calorifique supérieur</p> <p>ECU unité monétaire européenne</p>
--	---

Note : In this publication, the Continental practice of using a comma instead of a decimal point has been adopted.

1

Kohle
Coal
Charbon

KOHLE / ERLÄUTERUNGEN

Die Angaben lauten auf metrische Tonnen (Tonne = Tonne).

- Vereinigtes Königreich**
- Alle monatlichen Angaben, mit Ausnahme derjenigen für den Außenhandel, beziehen sich auf Zeiträume von vier bis fünf Wochen (vier Wochen für die beiden ersten Monate eines Quartals, fünf Wochen für den letzten Quartalsmonat).
- Bestände**
- Alle Angaben über die Bestände beziehen sich auf das Ende des Berichtszeitraums.
 - Für die Bundesrepublik Deutschland sind die Bestände der Steinkohlen- bzw. Kokserzeuger außerhalb der Zechen bzw. Kokereien (Nationale Steinkohlenreserven) auch in den Beständen enthalten.
- Außenhandel**
- Die veröffentlichten Daten sind den Meldungen der Importeure und Exporteure entnommen. Sie können daher von den Angaben abweichen, die von den Zollbehörden aufgestellt und in der Außenhandelsstatistik veröffentlicht werden.
 - Wegen der unterschiedlichen zeitlichen Erfassung der Aus- und Einfuhren (Fristen, Zwischenschaltung des Handels, Umleitung, Umladen, unterschiedliche Klassifizierung usw.) stimmen die Ausfuhren nach einem Mitgliedstaat mit den Einfuhrangaben dieses Mitgliedstaates nicht unbedingt überein. Daher können die Daten für die "innergemeinschaftlichen Einfuhren" insgesamt von denjenigen für die "innergemeinschaftlichen Ausfuhren" abweichen.
- Steinkohle**
- Die Förderung umfaßt auch die Kohlegewinnung der Kleinzechen und Tagebaubetriebe.
 - Spanien : Ab 1. Januar 1987 umfassen die Daten über die Steinkohle auch die alte Braunkohle (lignito negro).
 - Die Angaben über die im Untertagebereich Beschäftigten beziehen sich auf das Ende des Berichtszeitraums.
 - Die Leistung für den Untertagebereich wird auf die in Stunden ausgedrückte Arbeitszeit bezogen. In den Angaben sind alle unter Tage Beschäftigten einschließlich des Aufsichtspersonals und der im Auftrag Dritter Arbeitenden erfaßt. Die Bestimmung der Leistung unter Tage umfaßt nur die Kohlegewinnung im eigentlichen Sinne.
 - Die "Lieferungen an öffentliche Kraftwerke" umfassen nur die Lieferungen an öffentliche, nicht dagegen an zecheneigene Kraftwerke und für die Bundesrepublik Deutschland ab 1.1.1992 auch nicht mehr die Lieferungen an Bergbauverbundkraftwerke. In den "Lieferungen an die Industrie insgesamt" sind die Steinkohlenlieferungen an die Industriekraftwerke (Eigenerzeuger) mit enthalten.
- Kokereien**
- Alle Angaben über die Kokereien (Steinkohlenlieferungen, Bestände usw.) beziehen sich auf die zechen- und hütteneigenen sowie auf die unabhängigen Kokereien insgesamt.
 - In der Erzeugung von Hüttenkoks ist auch Steinkohlenschwelkoks, nicht jedoch Braunkohlenkoks enthalten.

COAL / EXPLANATORY NOTES

The data are expressed in metric tonnes on a tonne = tonne basis.

- United Kingdom** - All the monthly data, except those for external trade, refer to periods of four or five weeks (four weeks for the first two months of each quarter and five for the last).
- Stocks**
- All the data on stocks refer to the end of the period under review.
 - For the FR Germany, the stocks held by coal/coke producers outside the mines/coking plants (Nationale Steinkohlenreserve) are also included.
- External trade**
- As the data published are taken from the declarations made by importers and exporters, they may differ from the data recorded by the customs services and published in the external trade statistics.
 - Owing to differences in recording at the moment of import and export (delays, involvement of trade agencies, rerouting, transshipment, differences in classification, etc.), a country's exports to a Member State will not coincide exactly with the Member State's declared imports from that country. Therefore data for total "Intra Community Imports" may differ from total "Intra Community Exports".
- Coal**
- Production includes that of small and open-cast mines.
 - Spain : as from January 1987 black lignite (lignito negro) is included in the data concerning hard coal.
 - The data on underground personnel refer to the end of period.
 - Underground productivity is based on the total working time expressed in hours. The calculations take account of all underground personnel, including supervisors and persons employed by an outside contractor. Underground productivity is determined only for actual coal mines.
 - "Deliveries to power stations" comprise the quantities delivered to public utility power stations but do not include deliveries to pithead power stations. For the FR of Germany, deliveries to the "Bergbauverbundkraftwerke" and the Federal Railway power stations are also not included. Supplies of coal to industries 'own-use' power stations are included in the tables "deliveries to all industries".
- Coking plants**
- All the data on coking plants (deliveries of coal, stocks, etc.) refer to all coking plants (i.e. those operated by mines and steelworks and those run independently).
 - The production of hard coke also includes semi-coke. Brown-coal coke is not included.

CHARBON / NOTES EXPLICATIVES

Les données sont exprimées en tonnes métriques, établies sur une comptabilisation tonne = tonne.

- Royaume-Uni** - Toutes les données mensuelles, sauf celles du commerce extérieur, se réfèrent à des périodes de 4 ou 5 semaines (4 semaines pour les deux premiers mois de chaque trimestre, 5 pour le dernier).
- Stocks** - Toutes les données sur les stocks se réfèrent à la fin de la période considérée.
- Pour la R.F. d'Allemagne, les stocks des producteurs de houille/coke existant hors des mines/cokeries (Nationale Steinkohlenreserve) sont également compris.
- Commerce extérieur** - Les données publiées proviennent des déclarations des importateurs et exportateurs, elles peuvent donc différer des données relevées par les services douaniers et publiées dans les Statistiques du Commerce Extérieur.
- Du fait des divergences de relevés à la sortie et à l'entrée (délais, entremise du commerce, déroutement, transbordement, différences de classification, etc.) les exportations vers un pays de la Communauté peuvent ne pas coïncider exactement avec les importations de ce pays. Les données de l'ensemble des "Exportations intracommunautaires" peuvent donc différer légèrement de celles de l'ensemble "Importations intra-communautaires".
- Houille** - La production comprend celle des petites mines et des mines à ciel ouvert.
- Espagne : à partir de janvier 1987 les données concernant la houille comprennent le lignite ancien (lignito negro).
- Les données concernant le personnel employé au fond se réfèrent à la fin de période.
- Le rendement au fond des mines est rapporté à la durée du temps de travail exprimée en heures. Dans les calculs, tout le personnel employé au fond, y compris le personnel de surveillance et celui travaillant sous contrat, est retenu. La détermination du rendement au fond ne porte que sur les exploitations minières proprement dites.
- Les "Livraisons aux centrales électriques publiques" couvrent uniquement les quantités livrées aux centrales électriques des services publics et ne comprennent pas les quantités livrées aux centrales minières; à partir du 1.1.1992 pour la R.F. d'Allemagne les livraisons aux "Bergbauverbundkraftwerke" sont également non comprises. La rubrique "Livraisons à l'ensemble de l'industrie" comprend l'approvisionnement en houille des autoproducteurs industriels.
- Cokeries** - Toutes les données concernant les cokeries (livraisons de houille, stocks, etc.) se réfèrent à l'ensemble des cokeries minières, sidérurgiques et indépendantes.
- La production de coke de four comprend également le semi-coke de houille. Le coke de lignite n'est pas compris.

Steinkohlen Förderung

Hard coal Production

Houille Production

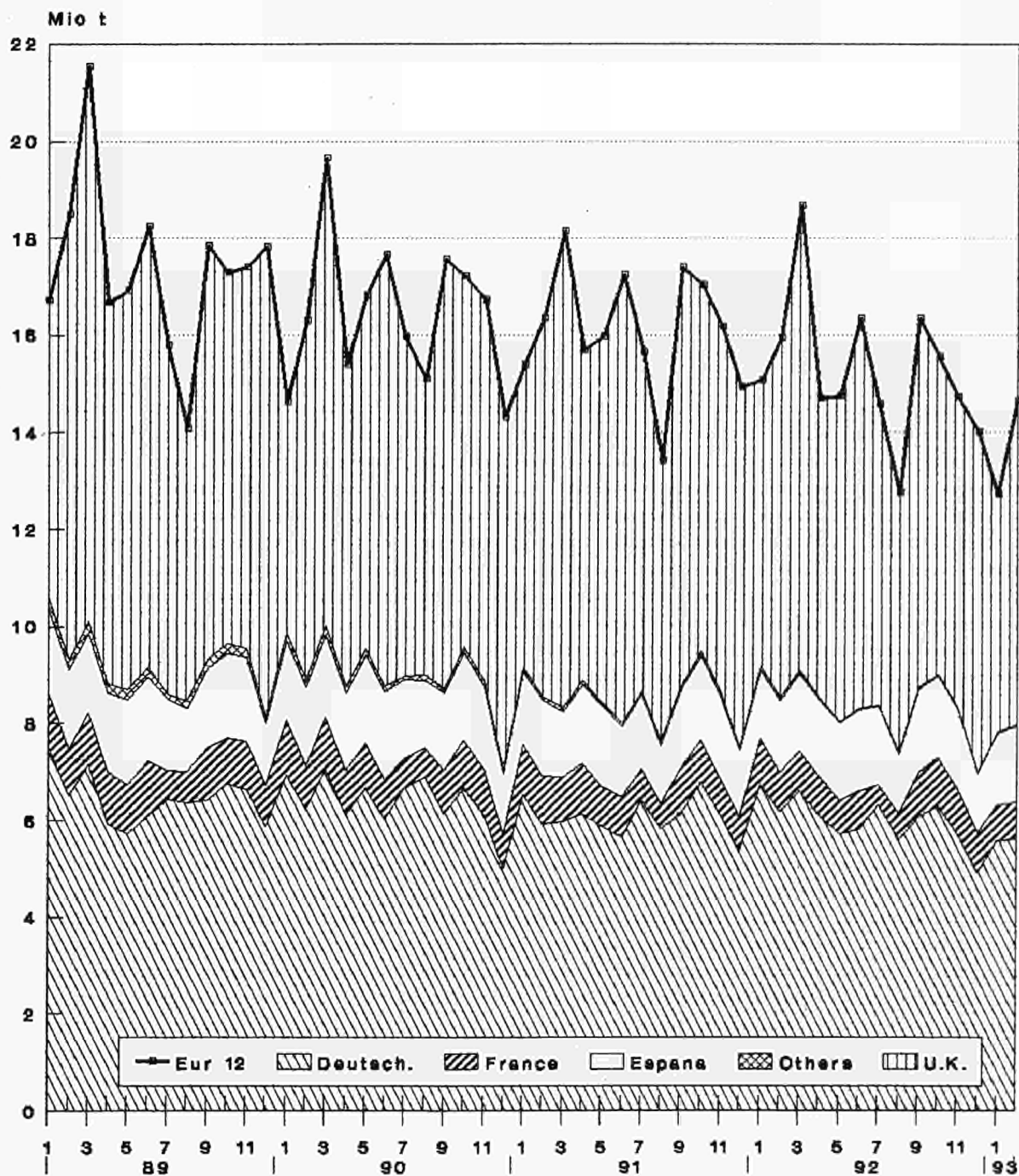

Source: Eurostat

Steinkohlen
Gesamtbestände

Hard coal
Total colliery stocks

Houille
Stocks des mines

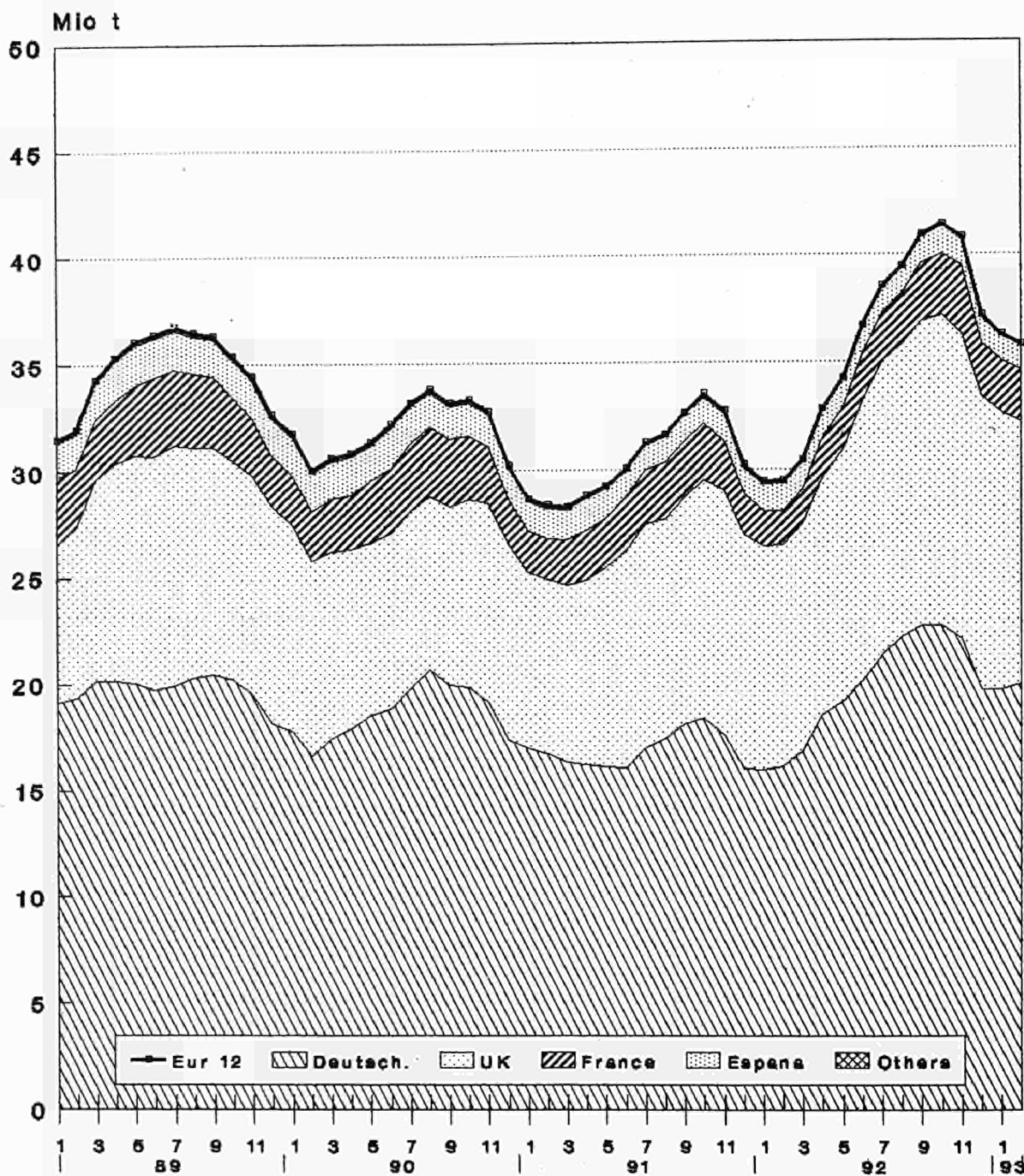

Source: Eurostat

	EUR 12 (1)	EUR 10 (1)	B	DK	D (1)	GR	E	F	IRL	I	L	NL	P	UK	
STEINKOEHLE	HARD COAL														HOUILLE
WICHTIGSTE POSITIONEN	PRINCIPAL AGGREGATES														PRINCIPAUX AGREGATS
FOERDERUNG	PRODUCTION														PRODUCTION
1000 T (T=T)	1000 T (T=T)														1000 T (T=T)
J - D 1991	193388	174880	636	-	72749	-	18276	10128	6	21	-	-	-	232	91340
J - D 1992	183442	164729	218	-	72153	-	18491	9471	6	36	-	-	-	222	82845
1992 JAN	15068	13635	50	-	6752	-	1413	939	1	3	-	-	-	20	5890
FEB	15950	14468	41	-	6194	-	1462	810	-	3	-	-	-	20	7420
MAR	18670	17050	40	-	6608	-	1598	827	1	3	-	-	-	22	9571
APR	14708	13102	27	-	6127	-	1589	788	-	3	-	-	-	17	6157
1993 JAN	12726	11237	-	-	5581	-	1470	754	1	3	-	-	-	19	4898
FEB	14650	13063	-	-	5606	-	1567	770	-	3	-	-	-	20	6684
MAR	:	:	-	-	6319	-	:	:	1	3	-	-	-	18	8482
APR	:	:	-	-	:	-	:	:	-	3	-	-	-	18	:
92 JAN-MAR	49688	45153	131	-	19554	-	4473	2576	2	9	-	-	-	62	22881
93 JAN-MAR	:	:	-	-	17506	-	:	:	2	9	-	-	-	57	20064
1993/92 %	:	:	-	-	-10,5	-	:	:	-	-	-	-	-	-8,1	-12,3
GESAMTBESTAEANDE BEI DEN ZECHEN	TOTAL COLLIERY STOCKS														STOCKS TOTAUX AUPRES DES MINES
1000 T (T=T)	1000 T (T=T)														1000 T (T=T)
DEC 1991	30213	29018	112	-	15977	-	1194	1932	20	-	-	-	-	1	10977
DEC 1992	37169	35949	57	-	19678	-	1219	2480	20	-	-	-	-	1	13714
1991 DEC	30213	29018	112	-	15977	-	1194	1932	20	-	-	-	-	1	10977
1992 JAN	29455	28207	119	-	15905	-	1246	1666	20	-	-	-	-	2	10497
FEB	29493	28192	107	-	16078	-	1296	1612	20	-	-	-	-	5	10375
MAR	30441	29160	103	-	16818	-	1277	1564	20	-	-	-	-	4	10655
1992 DEC	37169	35949	57	-	19678	-	1219	2480	20	-	-	-	-	1	13714
1993 JAN	36277	35151	55	-	19692	-	1123	2443	20	-	-	-	-	3	12941
FEB	35809	34647	55	-	19953	-	1159	2402	20	-	-	-	-	3	12217
MAR	:	:	:	-	20298	-	:	:	20	-	-	-	-	1	11720
BESCHAEFTIGTE UNTER TAGE	PERSONNEL EMPLOYED UNDERGROUND														PERSONNEL EMPLOYE AU FOND
1000	1000														1000
1991 DEC	166,0	132,4	1,6	-	80,7	-	33,0	7,8	0,3	-	-	-	-	0,6	42,0
1992 JAN	161,8	131,2	1,6	-	80,6	-	30,0	7,7	0,3	-	-	-	-	0,6	41,0
FEB	160,9	130,3	1,6	-	80,7	-	30,0	7,7	0,3	-	-	-	-	0,6	40,0
MAR	158,3	127,7	1,6	-	80,2	-	30,0	7,6	0,3	-	-	-	-	0,6	38,0
1992 DEC	144,3	113,7	0,6	-	75,6	-	30,0	7,2	0,3	-	-	-	-	0,6	30,0
1993 JAN	140,6	113,0	0,4	-	75,1	-	27,0	7,2	0,3	-	-	-	-	0,6	30,0
FEB	138,7	112,1	0,4	-	75,3	-	26,0	7,1	0,3	-	-	-	-	0,6	29,0
MAR	136,2	109,6	0,4	-	74,8	-	26,0	7,1	0,3	-	-	-	-	0,6	27,0
LEISTUNG UNTER TAGE JE MANN UND STUNDE	UNDERGROUND OUTPUT PER MAN.HOUR														RENDEMENT AU FOND PAR HOMME-HEURE
KG=KG	KG=KG														KG=KG
1991	665	732	383	-	681	-	315	727	-	-	-	-	-	-	801
1992	703	785	268	-	698	-	328	743	-	-	-	-	-	-	919
1991 NOV	683	747	390	-	703	-	364	608	-	-	-	-	-	-	826
DEC	678	758	378	-	732	-	305	751	-	-	-	-	-	-	789
1992 JAN	671	724	370	-	669	-	352	756	-	-	-	-	-	-	819
FEB	690	759	350	-	679	-	324	711	-	-	-	-	-	-	883
1992 NOV	719	821	-	-	703	-	320	884	-	-	-	-	-	-	1006
DEC	740	854	-	-	725	-	320	864	-	-	-	-	-	-	1009
1993 JAN	697	773	-	-	665	-	365	697	-	-	-	-	-	-	1040
FEB	712	798	-	-	696	-	378	776	-	-	-	-	-	-	1107
GESAMTEINFUHREN	TOTAL IMPORTS														IMPORTATIONS TOTALES
1000 T	1000 T														1000 T
J - D 1991	140602	123815	14423	12575	14630	1453	12892	21794	3240	20214	205	15803	3895	19478	
J - D 1992	140830	121367	14015	12285	15031	1894	15078	21996	3300	17392	280	14941	4385	20233	
1991 OCT	12652	10989	999	1284	1638	120	1225	2748	271	1286	16	1176	438	1451	
NOV	12524	10968	1238	1448	1374	120	1092	2131	271	1213	29	1497	464	1647	
DEC	12420	11253	1806	1056	1255	120	1094	2031	271	2063	15	1132	73	1504	
1992 JAN	12019	10952	1086	1237	1174	156	943	1731	270	1562	19	1513	124	2204	
1992 OCT	11724	10317	1808	955	1314	120	1060	1692	290	1339	16	1539	347	1244	
NOV	11477	9992	1070	920	1508	120	1052	1678	290	1381	25	1338	433	1662	
DEC	12459	10383	1530	1320	1476	120	1804	1547	290	1098	28	1619	272	1355	
1993 JAN	11519	10057	1280	1120	1380	120	1240	1650	290	1450	22	1275	222	1470	
93/92JAN %	-4,2	-8,2	17,9	-9,5	17,5	-23,1	31,5	-4,7	7,4	-7,2	15,8	-15,7	79,0	-33,3	
INNERGEMEINSCHAFTLICHE EINFUHREN (EUR12)	INTRA COMMUNITY IMPORTS (EUR12)														IMPORT. INTRA COMMUNAUTAIRES (EUR12)
1000 T	1000 T														1000 T
J - D 1991	8744	1130	161	936	-	945	1628	588	640	21	634	158	1903		
J - D 1992	4423	866	191	783	-	550	625	600	148	27	281	34	318		
1991 OCT	557	71	24	93	-	66	147	50	6	2	48	30	20		
NOV	456	82	8	75	-	42	143	50	5	2	26	-	23		
DEC	519	77	9	71	-	71	128	50	58	1	27	-	27		
1992 JAN	537	61	16	92	-	98	85	50	59	1	42	-	33		
1992 OCT	371	72	34	80	-	37	55	50	-	2	27	-	14		
NOV	405	83	20	72	-	30	84	50	-	3	25	-	38		
DEC	409	91	20	85	-	58	35	50	1	2	27	-	40		
1993 JAN	375	80	20	80	-	40	50	50	-	-	25	-	30		
93/92JAN %	-30,2	31,1	25,0	-13,0	-	-59,2	-41,2	-	-	-	-40,5	-	-9,1		

ab 01.1991 - EUR 12 - EUR 10 : Deutschland nach Wiedervereinigung

D : Deutschland nach Wiedervereinigung

(1) Keine Vergleichbarkeit 1991 / 1990 -wegen Bruchs in der Reihe BR. Deutschland

	EUR 12 (1)	EUR 10 (1)	B	DK	D (1)	GR	E	F	IRL	I	L	NL	P	UK
STEINKOHLE AUSSENHANDEL 1000 T	HARD COAL EXTERNAL TRADE 1000 T													HOUILLE COMMERCE EXTERIEUR 1000 T
EINFUHREN AUS DER B.R. DEUTSCHLAND	IMPORTS FROM F.R. OF GERMANY													IMPORT. EN PROV. DE LA R.F. D'ALLEMAGNE
J - D 1991	3249	2925	986	4	-	-	324	1195	47	97	-	383	-	213
J - D 1992	1696	1607	748	-	-	-	89	317	48	146	-	109	-	239
1992/91 %	-47,8	-45,1	-24,2	-	-	-	-72,5	-73,5	2,1	50,5	-	-71,5	-	12,2
1991 OCT	211	208	56	2	-	-	3	124	4	1	-	9	-	12
NOV	217	216	68	-	-	-	1	111	4	1	-	16	-	16
DEC	206	204	69	-	-	-	2	100	4	1	-	14	-	16
1992 JAN	192	189	51	-	-	-	3	46	4	59	-	11	-	18
1992 OCT	135	135	65	-	-	-	-	33	4	-	-	22	-	11
NOV	146	146	72	-	-	-	-	24	4	-	-	12	-	34
DEC	137	135	80	-	-	-	2	14	4	1	-	15	-	21
1993 JAN	:	:	:	-	-	-	:	:	4	:	-	:	-	20
EINFUHREN AUS VEREINIGTEM KOENIGREICH	IMPORTS FROM UNITED KINGDOM													IMPORT. EN PROV. DU ROYAUME-UNI
J - D 1991	1747	1273	131	154	236	-	316	387	365	-	-	-	-	158
J - D 1992	998	866	95	132	55	-	99	224	360	-	-	-	-	33
1992/91 %	-42,9	-32,0	-27,7	-14,3	-76,7	-	-68,7	-42,1	-1,4	-	-	-	-	-79,1
1991 OCT	180	116	14	22	31	-	34	19	30	-	-	-	-	30
NOV	102	80	13	8	1	-	22	28	30	-	-	-	-	-
DEC	130	93	7	9	19	-	37	28	30	-	-	-	-	-
1992 JAN	111	86	10	16	2	-	25	28	30	-	-	-	-	-
1992 OCT	97	95	6	34	6	-	2	19	30	-	-	-	-	-
NOV	92	91	10	13	10	-	1	28	30	-	-	-	-	-
DEC	80	76	10	10	10	-	4	16	30	-	-	-	-	-
1993 JAN	:	:	:	:	:	-	:	:	30	-	-	-	-	-
AUSSERGEMEINSCHAFTLICHE EINFUHREN (EUR12)	EXTRA COMMUNITY IMPORTS (EUR12)													IMPORT. EXTRA COMMUNAUTAIRES (EUR12)
J - D 1991	131858		13293	12414	13694	1453	11947	20166	2652	19574	184	15169	3737	17575
J - D 1992	136407		13149	12094	14248	1894	14528	21371	2700	17244	253	14660	4351	19915
1991 OCT	12094		927	1260	1545	120	1159	2601	221	1280	14	1128	408	1431
NOV	12067		1155	1440	1299	120	1050	1988	221	1208	27	1471	464	1624
DEC	11900		1728	1047	1184	120	1023	1903	221	2005	14	1105	73	1477
1992 JAN	11482		1025	1221	1082	156	845	1646	220	1503	18	1471	124	2171
1992 OCT	11353		1736	921	1234	120	1023	1637	240	1339	14	1512	347	1230
NOV	11072		987	900	1436	120	1022	1594	240	1381	22	1313	433	1624
DEC	12050		1439	1300	1391	120	1746	1512	240	1097	26	1592	272	1315
1993 JAN	11144		1200	1100	1300	120	1200	1600	240	1450	22	1250	222	1440
93/92JAN %	-2,9		17,1	-9,9	20,1	-23,1	42,0	-2,8	9,1	-3,5	22,2	-15,0	79,0	-33,7
EINFUHREN AUS DEN USA	IMPORTS FROM THE USA													IMPORTATIONS EN PROVENANCE DES USA
J - D 1991	51351	45151	5225	4704	1287	5	4812	8774	1185	10279	-	6369	1388	7323
J - D 1992	46917	41231	5026	3719	1207	-	4297	8559	1277	8447	-	5750	1389	7246
1992/91 %	-8,6	-8,7	-3,8	-20,9	-6,2	-	-10,7	-2,5	7,8	-17,8	-	-9,7	0,1	-1,1
1991 OCT	5193	4493	338	656	270	-	529	1540	100	543	-	466	171	580
NOV	4189	3712	399	489	94	-	278	655	100	561	-	583	199	831
DEC	4668	4308	526	443	237	-	360	860	100	1113	-	546	-	483
1992 JAN	4572	4329	212	581	191	-	243	642	100	1001	-	589	-	1013
1992 OCT	3945	3348	608	216	142	-	409	643	102	554	-	695	188	388
NOV	3202	2972	261	240	10	-	230	474	184	621	-	548	-	634
DEC	3177	2595	577	240	89	-	497	425	-	467	-	365	85	432
1993 JAN	:	:	:	:	:	-	:	:	150	:	-	:	108	400
EINFUHREN AUS AUSTRALIEN	IMPORTS FROM AUSTRALIA													IMPORTATIONS EN PROVENANCE D'AUSTRALIE
J - D 1991	19989	19031	1707	1929	569	-	958	4398	-	1444	-	4346	-	4638
J - D 1992	21263	19900	2235	1612	639	-	1292	4736	-	2248	-	4251	71	4179
1992/91 %	6,4	4,6	30,9	-16,4	12,3	-	34,9	7,7	-	55,7	-	-2,2	-	-9,9
1991 OCT	1432	1288	87	60	4	-	144	370	-	135	-	267	-	365
NOV	2340	2242	118	254	145	-	98	800	-	166	-	360	-	399
DEC	1677	1578	353	139	101	-	99	354	-	222	-	79	-	330
1992 JAN	1546	1287	94	162	49	-	259	475	-	68	-	66	-	373
1992 OCT	1378	1378	292	53	1	-	-	452	-	137	-	223	-	220
NOV	1454	1350	106	71	140	-	104	159	-	208	-	377	-	289
DEC	2172	1989	273	70	91	-	172	581	-	-	-	738	11	236
1993 JAN	:	:	:	:	:	-	:	:	-	:	-	:	54	433

from 01.1991 - EUR 12 - EUR 10 : Germany after reunification

D : Germany after reunification

(1) No. comparison 1991 / 1990 -because break in series for Germany

	EUR 12 (1)	EUR 10 (1)	B	DK	D (1)	GR	E	F	IRL	I	L	NL	P	UK	
STEINKOHLE AUSSENHANDEL 1000 T	HARD COAL EXTERNAL TRADE 1000 T														HOUILLE COMMERCE EXTERIEUR 1000 T
EINFUHREN AUS SUEDEAFRIKA	IMPORTS FROM SOUTH AFRICA														IMPORT. EN PROVENANCE D'AFRIQUE DU SUD
J - D 1991 !	25524	19006	4423	-	5455	1187	4831	936	66	5055	118	1190	1687	576	
J - D 1992 !	28401	19546	4120	-	6134	1291	6800	2660	60	3136	128	1021	2055	996	
1992/91 % !	11,3	2,8	-6,9	-	12,4	8,8	40,8	184,2	-9,1	-38,0	8,5	-14,2	21,8	72,9	
1991 OCT !	2063	1534	284	-	590	100	383	57	5	328	4	78	146	88	
NOV !	2323	1636	477	-	540	100	568	-	5	324	19	133	119	38	
DEC !	1992	1631	556	-	242	100	344	152	5	419	11	130	17	16	
1992 JAN !	2115	1677	602	-	455	101	314	73	5	181	6	168	124	86	
1992 OCT !	2413	2028	715	-	500	100	364	236	5	279	1	96	21	96	
NOV !	2692	1894	339	-	693	100	453	275	5	377	9	33	345	63	
DEC !	2911	1997	413	-	617	100	856	262	5	316	14	134	58	136	
1993 JAN !	:	:	:	-	:	100	:	:	5	:	11	:	60	110	
EINFUHREN AUS POLEN	IMPORTS FROM POLAND														IMPORT. EN PROVENANCE DE POLOGNE
J - D 1991 !	7425	7284	466	702	3443	-	61	231	470	598	-	819	80	555	
J - D 1992 !	7609	7352	329	939	2889	-	214	552	400	469	-	758	43	1016	
1992/91 % !	2,5	0,9	-29,4	33,8	-16,1	-	250,8	139,0	-14,9	-21,6	-	-7,4	-46,3	83,1	
1991 OCT !	626	576	75	19	337	-	5	7	35	51	-	33	45	19	
NOV !	601	601	11	66	237	-	-	3	35	49	-	176	-	24	
DEC !	688	655	73	25	290	-	33	20	35	50	-	60	-	102	
1992 JAN !	338	309	3	38	123	-	29	24	25	61	-	-	-	35	
1992 OCT !	1017	1011	14	124	327	-	6	89	45	50	-	213	-	149	
NOV !	823	726	83	150	300	-	60	94	45	-	-	10	37	44	
DEC !	731	722	18	85	362	-	3	64	45	49	-	12	6	87	
1993 JAN !	:	:	:	:	:	-	:	:	45	:	-	:	-	110	
EINFUHREN AUS DER UDSSR	IMPORTS FROM USSR														IMPORT. EN PROVENANCE D'URSS
J - D 1991 !	5486	5088	442	1457	152	265	306	877	-	906	62	27	92	900	
J - D 1992 !	5714	5327	330	1240	242	493	309	811	-	1349	86	18	78	758	
1992/91 % !	4,1	4,7	-25,5	-14,9	59,2	86,0	1,0	-7,5	-	48,9	38,7	-33,3	-15,2	-15,8	
1991 OCT !	705	670	57	190	21	20	35	196	-	87	10	-	-	89	
NOV !	546	484	50	88	19	20	49	138	-	102	7	2	13	58	
DEC !	627	525	65	93	26	20	88	65	-	139	3	1	14	113	
1992 JAN !	586	586	31	146	32	55	-	123	-	96	12	5	-	86	
1992 OCT !	473	432	46	95	36	30	41	46	-	135	5	-	-	39	
NOV !	429	404	8	100	22	30	8	65	-	88	11	-	17	80	
DEC !	395	377	57	100	15	30	18	9	-	104	12	1	-	49	
1993 JAN !	:	:	:	:	:	30	:	:	-	:	11	:	-	61	
EINFUHREN AUS KANADA	IMPORTS FROM CANADA														IMPORT. EN PROVENANCE DU CANADA
J - D 1991 !	3721	3345	345	653	367	-	261	596	-	245	-	378	115	761	
J - D 1992 !	5441	4854	172	2036	199	-	387	317	-	714	-	537	200	879	
1992/91 % !	46,2	45,1	-50,2	211,8	-45,8	-	48,3	-46,8	-	191,4	-	42,1	73,9	15,5	
1991 OCT !	440	440	-	108	3	-	-	200	-	83	-	15	-	31	
NOV !	376	305	-	71	52	-	57	7	-	-	-	63	14	112	
DEC !	341	244	57	72	34	-	55	10	-	-	-	15	42	56	
1992 JAN !	661	661	-	184	40	-	-	9	-	60	-	313	-	55	
1992 OCT !	212	212	-	106	12	-	-	-	-	94	-	-	-	-	
NOV !	378	288	20	86	4	-	56	-	-	66	-	-	34	112	
DEC !	1046	991	-	886	3	-	55	-	-	45	-	-	-	57	
1993 JAN !	:	:	:	:	:	-	:	:	-	:	-	:	-	-	
EINFUHREN AUS KOLUMBIEN	IMPORTS FROM COLOMBIA														IMPORT. EN PROVENANCE DE LA COLOMBIE
J - D 1991 !	11332	10193	257	2629	438	-	804	2046	720	305	-	1748	335	2050	
J - D 1992 !	11418	10171	227	2040	607	-	732	1602	902	405	-	1199	515	3189	
1992/91 % !	0,8	-0,2	-11,8	-22,4	38,6	-	-9,0	-21,7	25,3	32,8	-	-31,4	53,7	55,6	
1991 OCT !	934	828	49	135	65	-	60	156	60	-	-	161	46	202	
NOV !	1025	906	23	380	58	-	-	139	60	-	-	146	119	100	
DEC !	1058	1058	28	274	46	-	-	202	60	-	-	159	-	289	
1992 JAN !	1001	1001	8	110	5	-	-	57	90	23	-	219	-	489	
1992 OCT !	1164	903	50	270	55	-	123	71	148	47	-	54	138	208	
NOV !	1290	1239	28	190	45	-	51	313	-	-	-	341	-	322	
DEC !	995	792	30	191	9	-	91	119	-	72	-	144	112	227	
1993 JAN !	:	:	:	:	:	-	:	:	-	:	-	:	-	137	

à partir de 01.1991 - EUR 12 - EUR 10 : l'Allemagne après réunification

D : Allemagne après réunification

(1) Pas de comparaison 1991 / 1990 car rupture de série pour l'Allemagne

	EUR 12 (1)	EUR 10 (1)	B	DK	D (1)	GR	E	F	IRL	I	L	NL	P	UK	
STEINKOHLE AUSSENHANDEL 1000 T	HARD COAL EXTERNAL TRADE 1000 T														HOUILLE COMMERCE EXTERIEUR 1000 T
EINFUHREN AUS CHINA	IMPORTS FROM CHINA														IMPORT. EN PROVENANCE DE LA CHINE
J - D 1991	3040	3040	323	115	273	-	-	1705	2	295	2	31	-	294	
J - D 1992	2939	2939	533	155	217	-	-	1267	-	333	-	114	-	320	
1992/91 %	-3,3	-3,3	64,9	34,8	-20,5	-	-	-25,7	-	12,9	-	267,7	-	8,8	
1991 OCT	218	218	30	52	59	-	-	50	-	-	-	-	-	27	
NOV	255	255	67	-	3	-	-	183	-	-	1	-	-	1	
DEC	280	280	62	-	16	-	-	199	-	-	-	-	-	3	
1992 JAN	296	296	51	-	33	-	-	196	-	-	-	-	-	16	
1992 OCT	289	289	6	57	-	-	-	66	-	43	-	86	-	31	
NOV	274	274	87	20	-	-	-	84	-	21	-	-	-	62	
DEC	172	172	60	20	-	-	-	47	-	44	-	-	-	1	
1993 JAN	:	:	:	:	-	-	-	:	:	:	:	:	-	24	
GESAMTAUSFUHREN	TOTAL EXPORTS														EXPORTATIONS TOTALES
J - D 1991	8886	8886	671	34	3312	-	-	609	27	-	-	2426	-	1807	
J - D 1992	5738	5738	658	38	1533	-	-	494	24	-	-	2039	-	952	
1991 OCT	640	640	3	6	193	-	-	71	2	-	-	182	-	183	
NOV	732	732	9	5	245	-	-	59	2	-	-	299	-	113	
DEC	673	673	2	2	182	-	-	42	2	-	-	273	-	170	
1992 JAN	608	608	108	4	164	-	-	39	2	-	-	202	-	89	
1992 OCT	504	504	53	-	150	-	-	62	2	-	-	173	-	64	
NOV	552	552	53	-	156	-	-	42	2	-	-	203	-	96	
DEC	533	533	69	-	145	-	-	32	2	-	-	186	-	99	
1993 JAN	487	487	50	-	141	-	-	35	2	-	-	180	-	79	
93/92JAN %	-19,9	-19,9	-53,7	-	-14,0	-	-	-10,3	-	-	-	-10,9	-	-11,2	
INNERGEMEINSCHAFTLICHE AUSFUHREN (EUR12)	INTRA COMMUNITY EXPORTS (EUR12)														EXPORT. INTRA COMMUNAUTAIRES (EUR12)
J - D 1991	8218		606	24	3188	-	-	490	27	-	-	2363	-	1520	
J - D 1992	5504		627	30	1510	-	-	444	24	-	-	2029	-	840	
1991 OCT	599		3	6	186	-	-	58	2	-	-	168	-	176	
NOV	719		9	5	244	-	-	56	2	-	-	299	-	104	
DEC	612		0	2	179	-	-	38	2	-	-	273	-	118	
1992 JAN	597		105	4	163	-	-	39	2	-	-	202	-	82	
1992 OCT	486		53	-	147	-	-	53	2	-	-	173	-	58	
NOV	539		51	-	155	-	-	42	2	-	-	203	-	86	
DEC	517		63	-	145	-	-	32	2	-	-	186	-	89	
1993 JAN	477		50	-	140	-	-	35	2	-	-	180	-	70	
93/92JAN %	-20,1		-52,4	-	-14,1	-	-	-10,3	-	-	-	-10,9	-	-14,6	
AUSSERGEMEINSCHAFTLICHE AUSFUHREN (EUR12)	EXTRA COMMUNITY EXPORTS (EUR12)														EXPORT. EXTRA COMMUNAUTAIRES (EUR12)
J - D 1991	668		65	10	124	-	-	119	-	-	-	63	-	287	
J - D 1992	234		31	8	23	-	-	50	-	-	-	10	-	112	
1991 OCT	41		-	-	7	-	-	13	-	-	-	14	-	7	
NOV	13		-	-	1	-	-	3	-	-	-	-	-	9	
DEC	60		1	-	3	-	-	4	-	-	-	-	-	52	
1992 JAN	11		3	-	1	-	-	-	-	-	-	-	-	7	
1992 OCT	18		-	-	3	-	-	9	-	-	-	-	-	6	
NOV	13		2	-	1	-	-	-	-	-	-	-	-	10	
DEC	16		6	-	-	-	-	-	-	-	-	-	-	10	
1993 JAN	10		-	-	1	-	-	-	-	-	-	-	-	9	
93/92JAN %	-9,1		-	-	-	-	-	-	-	-	-	-	-	28,6	

ab 01.1991 - EUR 12 - EUR 10 : Deutschland nach Wiedervereinigung D : Deutschland nach Wiedervereinigung

(1) Keine Vergleichbarkeit 1991 / 1990 -wegen Bruchs in der Reihe BR. Deutschland

	EUR 12	EUR 10	B	DK	D	GR	E	F	IRL	I	L	NL	P	UK	
	(1)	(1)			(1)										
STEINKOEHLE LIEFERUNGEN 1000 T			HARD COAL DELIVERIES 1000 T											HOUILLE LIVRAISONS 1000 T	
GESAMTINLANDSLIEFERUNGEN			TOTAL INLAND DELIVERIES											LIVRAISONS INTERIEURES TOTALES	
J - D 1991	329836	294049	13861	12979	85692	2010	31419	32473	3234	18905	203	13311	4368	111381	
J - D 1992	313712	275763	13203	11981	82958	1901	33437	31381	3492	17328	-278	12658	4512	100583	
1992/91 %	-4,9	-6,2	-4,7	-7,7	-3,2	-5,4	6,4	-3,4	8,0	-8,3	36,9	-4,9	3,3	-9,7	
1991 OCT	29404	25958	1055	1422	8015	120	2980	3467	342	1337	16	994	466	9190	
NOV	29448	26261	1055	1508	8019	120	2703	3440	295	1505	29	1216	484	9074	
DEC	28514	25707	1763	837	8036	120	2386	3099	279	1444	15	874	421	9240	
1992 JAN	27959	25553	1026	1432	7850	159	2257	3182	319	1340	19	1273	149	8953	
1992 OCT	27083	24022	1737	975	7518	160	2697	2567	314	1501	16	1348	364	7886	
NOV	26845	23719	962	985	7955	160	2670	2372	301	1414	24	1175	456	8371	
DEC	30008	26710	1394	960	8683	160	3015	2381	338	1390	29	1374	283	10001	
1993 JAN	:	:	:	:	:	160	:	:	336	1363	22	:	238	:	
LIEFERUNGEN AN OEFFENTLICHE KRAFTWERKE			DELIVERIES TO PUBLIC POWER STATIONS											LIVRAISONS AUX CENTR. ELECT. PUBLIQUES	
J - D 1991	207277	181509	4928	12019	48273	52	22502	11215	1914	9442	-	8419	3266	85247	
J - D 1992	191565	162092	5213	11021	38522	477	26028	11288	2172	7488	-	7219	3445	78692	
1992/91 %	-7,6	-10,7	5,8	-8,3	-20,2	817,3	15,7	0,7	13,5	-20,7	-	-14,3	5,5	-7,7	
1991 OCT	18935	16467	400	1342	4569	-	2136	1638	232	480	-	651	332	7155	
NOV	19102	16770	400	1428	4822	-	1949	1385	185	685	-	709	383	7156	
DEC	17893	15918	758	757	4864	-	1638	1119	169	624	-	472	337	7155	
1992 JAN	16927	14968	570	1352	3756	29	1870	967	209	520	-	701	89	6864	
1992 OCT	16720	13948	919	895	3405	40	2430	781	204	681	-	862	342	6161	
NOV	16745	14190	417	905	3825	40	2211	753	191	594	-	796	344	6669	
DEC	19027	17011	646	880	4859	40	1808	906	228	570	-	829	208	8053	
1993 JAN	:	:	:	:	:	40	:	:	226	543	-	:	124	:	
LIEFERUNGEN AN KOKEREIEN			DELIVERIES TO COKING PLANTS											LIVRAISONS AUX COKERIES	
J - D 1991	65176	60236	6542	-	21192	-	4671	9497	-	8157	-	3893	269	10955	
J - D 1992	61537	56858	5765	-	19987	-	4329	9817	-	8040	-	4215	350	7177	
1992/91 %	-5,6	-5,6	-11,9	-	-5,7	-	-7,3	3,4	-	-1,4	-	8,3	30,1	-17,5	
1991 OCT	5423	4943	475	-	1835	-	435	792	-	737	-	239	45	865	
NOV	5251	4900	475	-	1706	-	337	792	-	670	-	391	14	866	
DEC	5572	5164	801	-	1721	-	366	792	-	670	-	315	42	865	
1992 JAN	4941	4632	219	-	1770	-	309	790	-	670	-	432	-	751	
1992 OCT	5073	4879	639	-	1674	-	194	897	-	670	-	376	-	623	
NOV	4703	4398	373	-	1582	-	268	831	-	670	-	302	37	640	
DEC	5301	4682	575	-	1514	-	602	692	-	670	-	445	17	786	
1993 JAN	:	:	:	-	:	-	:	:	-	670	-	:	54	:	
LIEFERUNGEN AN INDUSTRIE INSGESAMT			DELIVERIES TO ALL INDUSTRIES											LIVRAISONS ENSEMBLE DE L'INDUSTRIEL	
J - D 1991	35246	31073	1578	540	11392	1958	3340	5724	360	1306	203	981	833	7031	
J - D 1992	31715	28620	1539	540	10763	1424	2378	5882	360	1000	278	1215	717	4819	
1992/91 %	-10,0	-7,9	-2,5	-	-5,5	-27,3	-28,8	2,8	-	37,8	36,9	23,9	-13,9	-31,5	
1991 OCT	3117	2719	120	45	1148	120	309	489	30	120	16	103	89	528	
NOV	3151	2715	120	45	1011	120	349	581	30	150	29	114	87	515	
DEC	2880	2523	120	45	905	120	315	451	30	150	15	85	42	602	
1992 JAN	2861	2791	155	45	978	130	10	579	30	150	19	139	60	566	
1992 OCT	2543	2519	126	45	1074	120	2	436	30	150	16	109	22	413	
NOV	2792	2580	113	45	1114	120	137	466	30	150	24	76	75	442	
DEC	2869	2284	113	45	905	120	527	397	30	150	29	99	58	396	
1993 JAN	:	:	:	45	:	120	:	:	30	150	22	:	60	:	
LIEFERUNGEN AN HAUSHALTE UND DEPUTATE			DELIVERIES TO HOUSEHOLDS AND MINERS											LIVRAISONS MENAGES ET PERSONNEL	
J - D 1991	13956	13273	805	420	2059	-	683	1822	960	-	-	18	-	7189	
J - D 1992	12535	11876	683	420	1723	-	659	1453	960	-	-	9	-	6628	
1992/91 %	-10,2	-10,5	-15,2	-	-16,3	-	-3,5	-20,3	-	-	-	-50,0	-	-7,8	
1991 OCT	1132	1059	60	35	188	-	73	121	80	-	-	1	-	574	
NOV	1098	1032	60	35	224	-	66	185	80	-	-	2	-	446	
DEC	1519	1459	83	35	311	-	60	416	80	-	-	2	-	512	
1992 JAN	1401	1337	82	35	184	-	64	301	80	-	-	1	-	654	
1992 OCT	1079	1018	53	35	163	-	61	113	80	-	-	1	-	571	
NOV	1033	981	59	35	157	-	52	157	80	-	-	1	-	492	
DEC	1217	1155	60	35	158	-	62	178	80	-	-	1	-	643	
1993 JAN	:	:	:	35	:	-	:	:	80	-	-	1	-	:	

from 01.1991 - EUR 12 - EUR 10 : Germany after reunification

D : Germany after reunification

(1) No comparison 1991 / 1990 -because break in series for Germany

	EUR 12 (1)	EUR 10 (1)	B	DK	D (1)	GR	E	F	IRL	I	L	NL	P	UK	
STEINKOHLKOKS	HARD COKE													COKE DE FOUR	
1000 T	1000 T													1000 T	
ERZEUGUNG DER KOKEREIEN	PRODUCTION OF COKING PLANTS													PRODUCTION DES COKERIES	
J - D 1991 :	47854	44457	4884	-	15716	-	3157	6991	-	6000	-	2932	240	7934	
J - D 1992 :	45974	42759	4563	-	14905	-	2952	6841	-	6000	-	2918	263	7532	
1991 NOV :	3853	3573	397	-	1263	-	259	582	-	500	-	241	21	590	
DEC :	4064	3771	405	-	1304	-	271	584	-	500	-	249	22	729	
1992 JAN :	3895	3611	400	-	1273	-	263	583	-	500	-	250	21	605	
FEB :	3711	3450	362	-	1197	-	241	570	-	500	-	235	20	586	
1992 NOV :	3542	3292	363	-	1123	-	227	553	-	500	-	236	23	517	
DEC :	3683	3437	350	-	1166	-	223	553	-	500	-	240	23	628	
1993 JAN :	3529	3284	350	-	1139	-	220	550	-	500	-	240	25	505	
FEB :	:	:	:	-	1002	-	:	:	-	500	-	240	22	520	
93/92JAN % :	-9,4	-9,1	-12,5	-	-10,5	-	-16,3	-5,7	-	-	-	-4,0	19,0	-16,5	
BESTAENDE BEI DEN KOKEREIEN	STOCKS AT COKING PLANTS													STOCKS APRES DES COKERIES	
DEC 1991 :	5864	5711	70	-	3953	3	100	427	-	314	-	211	53	733	
DEC 1992 :	6805	6612	165	-	4898	3	171	460	-	180	-	200	22	706	
1991 NOV :	5767	5600	92	-	3860	3	110	432	-	291	-	223	57	699	
DEC :	5864	5711	70	-	3953	3	100	427	-	314	-	211	53	733	
1992 JAN :	5654	5491	70	-	3909	3	116	400	-	182	-	192	47	735	
FEB :	5565	5382	83	-	3843	3	137	387	-	180	-	174	46	712	
1992 NOV :	6452	6280	165	-	4620	3	155	441	-	180	-	203	17	668	
DEC :	6805	6612	165	-	4898	3	171	460	-	180	-	200	22	706	
1993 JAN :	6864	6669	165	-	5031	3	170	460	-	180	-	200	25	630	
FEB :	:	:	165	-	5066	3	:	:	-	180	-	200	26	591	
GESAMTEINFUHREN	TOTAL IMPORTS													IMPORTATIONS TOTALES	
J - D 1991 :	5431	730	57	1090	33	137	682	-	718	1373	323	-	288		
J - D 1992 :	4637	618	41	1060	24	112	518	-	298	1179	327	1	459		
1991 OCT :	484	53	7	114	3	3	79	-	38	108	55	-	24		
NOV :	423	32	2	131	3	3	46	-	39	106	22	-	39		
DEC :	425	57	10	113	3	18	40	-	37	119	13	-	15		
1992 JAN :	429	30	3	134	-	4	70	-	16	117	19	-	36		
1992 OCT :	365	56	4	74	3	2	39	-	19	116	35	-	17		
NOV :	474	39	4	161	3	3	39	-	48	103	20	-	54		
DEC :	336	25	3	73	3	3	23	-	47	92	39	-	28		
1993 JAN :	304	24	3	75	3	3	40	-	2	104	35	:	15		
LIEFERUNGEN AN STAHLINDUSTRIE	DELIVERIES TO IRON/STEEL INDUSTRY													LIVR. A L'INDUSTRIE SIDERURGIQUE	
J - D 1991 :	42763	39275	4728	-	13701	6	3282	6196	-	4939	1344	1997	206	6364	
J - D 1992 :	39792	36559	4415	-	12061	-	3013	5770	-	5040	1181	1932	220	6160	
1992/91 % :	-6,9	-6,9	-6,6	-	-12,0	-	-8,2	-6,9	-	2,0	-12,1	-3,3	6,8	-3,2	
1991 OCT :	3461	3182	350	-	1182	-	263	517	-	374	108	176	16	475	
NOV :	3365	3082	350	-	1112	-	267	474	-	417	106	150	16	473	
DEC :	3526	3206	376	-	1024	-	298	504	-	420	119	176	22	587	
1992 JAN :	3500	3234	365	-	1123	-	248	556	-	420	117	173	18	480	
1992 OCT :	3193	2922	364	-	903	-	251	444	-	420	116	175	20	500	
NOV :	3087	2876	357	-	910	-	189	424	-	420	103	154	20	510	
DEC :	2955	2712	352	-	779	-	211	436	-	420	92	153	32	480	
1993 JAN :	:	:	:	-	:	-	:	:	-	420	104	:	21	:	
JUENGERE BRAUNKOEHLE FOERDERUNG	BROWN COAL LIGNITE PRODUCTION													LIGNITE RECENT PRODUCTION	
J - D 1991 :	353360	338084	-	-	279281	50537	15276	325	6386	1555	-	-	-	-	
J - D 1992 :	316326	301347	-	-	241809	52317	14979	125	6000	1096	-	-	-	-	
1991 NOV :	28792	27521	-	-	22638	4240	1271	20	533	90	-	-	-	-	
DEC :	30040	28716	-	-	23585	4466	1324	26	533	106	-	-	-	-	
1992 JAN :	31060	29579	-	-	24048	4838	1481	69	500	124	-	-	-	-	
FEB :	28332	26917	-	-	21825	4410	1415	56	500	126	-	-	-	-	
1992 NOV :	27289	26065	-	-	20999	4478	1224	-	500	88	-	-	-	-	
DEC :	27012	25715	-	-	20794	4363	1297	-	500	58	-	-	-	-	
1993 JAN :	27265	25793	-	-	20724	4500	1472	-	500	69	-	-	-	-	
FEB :	25246	24029	-	-	19067	4400	1217	-	500	62	-	-	-	-	
92 JAN-FEB :	59392	56496	-	-	45873	9248	2896	125	1000	250	-	-	-	-	
93 JAN-FEB :	52311	49822	-	-	39791	8900	2689	-	1000	131	-	-	-	-	
1993/92 % :	-11,6	-11,8	-	-	-13,3	-3,8	-7,1	-	-	-47,6	-	-	-	-	
LIEFERUNGEN AN OEFFENTLICHE KRAFTWERKE	DELIVERIES TO PUBLIC POWER STATIONS													LIVRAISONS AUX CENTR. ELECT. PUBLIQUES	
J - D 1990 :	165696	149112	-	-	93336	50520	16584	576	3120	1560	-	-	-	-	
J - D 1991 :	240907	228853	-	-	173839	49804	12054	600	3120	1490	-	-	-	-	
1991 SEP :	18962	18173	-	-	13641	4130	789	50	260	92	-	-	-	-	
OCT :	20763	19633	-	-	14682	4544	1130	50	260	97	-	-	-	-	
NOV :	20261	19232	-	-	14602	4220	1029	50	260	100	-	-	-	-	
DEC :	18959	17930	-	-	13064	4456	1029	50	260	100	-	-	-	-	
1992 SEP :	18592	17570	-	-	13905	3335	1022	-	260	70	-	-	-	-	
OCT :	20020	19408	-	-	14662	4416	612	-	260	70	-	-	-	-	
NOV :	20558	19575	-	-	14787	4458	983	-	260	70	-	-	-	-	
DEC :	:	:	-	-	14705	:	1029	-	260	70	-	-	-	-	
91 JAN-NOV :	221940	210923	-	-	160775	45348	11025	550	2860	1390	-	-	-	-	
92 JAN-NOV :	216967	207009	-	-	155217	47832	9958	100	2860	1000	-	-	-	-	
1992/91 % :	-2,2	-1,9	-	-	-3,5	5,5	-9,7	-01,0	-	-28,1	-	-	-	-	

à partir de 01.1991 - EUR 12 - EUR 10 : l'Allemagne après réunification

D : Allemagne après réunification

(1) Pas de comparaison 1991 / 1990 car rupture de série pour L'Allemagne



2

Kohlenwasserstoffe
Hydrocarbons
Hydrocarbures

KOHLENWASSERSTOFFE / ERLÄUTERUNGEN

I. ROHÖL UND FEEDSTOCKS

Alle Angaben lauten auf 1 000 metrische Tonnen.

- Förderung** - Die Rohölförderung umfaßt auch die Kondensate, die bei den Rohölvorkommen auftreten, die Naturbenzine sowie andere Kondensate, die bei der Gewinnung, Reinigung und Stabilisierung von Naturgas anfallen, sofern sie in den Raffinerien umgewandelt werden.
- Einfuhren** - So wie für alle Aussenhandelsposten der Energiebilanz beruht die Ermittlung der Einfuhren auf Begriffen, wie sie für den Generalhandel üblich sind. Demnach umfassen die Einfuhren von Rohöl und Feedstock (letztere sind Mineralölerzeugnisse, die zur späteren Destillation bestimmt sind) sämtliche in das Hoheitsgebiet eines jeden Landes eingeführten Mengen, einschließlich derjenigen, die (i) zur Weiterverarbeitung für ausländische Rechnung bestimmt, (ii) vorübergehend eingeführt, (iii) auf Zollausschlußlager eingeführt, (iv) auf Speziallager für ausländische Rechnung eingeführt, (v) aus nationalen überseeischen Landesteilen bzw. Hoheitsgebieten eingeführt sind. Nicht dazu gehören jedoch diejenigen Mengen, die im Transitwege - insbesondere durch Rohölfertleitungen - das nationale Hoheitsgebiet durchqueren. Die Angaben stammen meistens aus den Einfuhrmeldungen, die nicht unbedingt mit den Zollerklärungen, auf die sich die Außenhandelsstatistik stützt, übereinstimmen müssen. Die Länderaufteilung der Einfuhren erfolgt nach ihrer Herkunftsbezeichnung.
- Einsatz in den Raffinerien** - Dieser Posten umfaßt den Raffineriedurchsatz an Rohöl und Feedstocks einschließlich der für fremde Rechnung verarbeiteten Mengen. Die Zahlen sind um die aus der petrochemischen Industrie stammenden Rückläufe sowie um die Wiedereinsatzerzeugnisse aus dem Raffineriekreislauf bereinigt worden.
- Ausfuhren** - Die Ausfuhren von Rohöl und Feedstocks enthalten gemäß dem Außenhandelsbegriff alle aus dem nationalen Hoheitsgebiet eines jeden Landes ausgeführten Mengen. Sie entsprechen u.a. denjenigen Mengen, die (i) im Ausland verarbeitet oder umgewandelt werden sollen, (ii) nach Verarbeitung oder Umwandlung reexportiert, (iii) nur vorübergehend exportiert, (iv) nach nationalen überseeischen Landesteilen oder Hoheitsgebieten exportiert, (v) an nationale oder ausländische, im Ausland stationierte Streitkräfte geliefert (soweit keine Geheimhaltungsvorschriften entgegenstehen) werden. Ausgeschlossen sind jedoch diejenigen Mengen, die das nationale Hoheitsgebiet im Transit durchqueren oder der Versorgung der Hochseeschifffahrt (Bunkermengen) dienen.

II. MINERALÖLERZEUGNISSE

Alle Angaben lauten auf 1 000 metrische Tonnen.

- Nettoerzeugung** - Dieser Posten umfaßt die Raffinerieerzeugung aller Mineralölerzeugnisse (einschließlich der nicht-energetischen) mit Ausnahme des Raffinerieeigenverbrauchs und der Raffinerieverluste. Die Zahlen sind um die aus dem Raffineriekreislauf stammenden Wiedereinsatzerzeugnisse sowie um die Rückläufe aus der petrochemischen Industrie bereinigt worden. Für eine detaillierte Aufzählung der Erzeugnisse wird auf den Anhang zum Bulletin 3/1976 "Energiestatistik" verwiesen.
- Ein- und Ausfuhren** - Es gelten hierfür die Begriffsbestimmungen, die für die Einfuhren und Ausfuhren im vorherigen Kapitel I, Rohöl und Feedstocks aufgeführt worden sind.
- Bunker** - Betrifft ausschließlich die an die Hochseeschifffahrt aller Flaggen gelieferten Bunkermengen, und zwar einschließlich der aus Beständen der Zollausschluß- und Sonderlager entnommenen Mengen. Ausgenommen sind dagegen die Liefermengen für den Bedarf des internationalen Flugverkehrs. (Sie sind in den Inlandslieferungen enthalten).
- Inlandslieferungen** - Dieser Posten erfaßt alle in den Ländern für energetische und nichtenergetische Zwecke ausgelieferten Mengen. Dazu gehören die Umwandlungsmengen (Kraftwerke) sowie der Endverbrauch (Haushalte, Industrie, Verkehr). Der Eigenbedarf der Energieerzeuger fällt nicht hierunter. Der Verbrauch der petrochemischen Industrie wird als Nettozahl verbucht, d.h. ohne Rückläufe aus der petrochemischen Industrie. Für Frankreich enthalten die Zahlen nicht den Militärverbrauch.

III. NATURGAS

Die Angaben erfolgen in Terajoule (TJ) auf Basis des oberen Heizwertes (HO). Die monatlichen Angaben für das Vereinigte Königreich beziehen sich auf die Zeiträume von 4 oder 5 Wochen (4 Wochen bei den beiden ersten Monaten eines jeden Quartals, 5 Wochen beim letzten Quartalsmonat).

- Erzeugung** - Es handelt sich hier um gereinigtes Naturgas nach Aussonderung der im Gas enthaltenen unbrauchbaren Stoffe. Ausgeschlossen sind solche Mengen, die durch Abblasen, Fackeln und Produktionsversuche eliminiert werden; ferner die in den Lagerstätten eingepressten Mengen. Der Eigenverbrauch der Erzeuger ist eingeschlossen. Die Erzeugung von Synthesegas ist nicht enthalten.
- Ein- und Ausfuhren** - Mengen, die das nationale Hoheitsgebiet auf dem Transitwege durchqueren, insbesondere in Gasfernleitungen, sind ausgeschlossen.
- Bruttoinlandsverbrauch** - Dieser Posten errechnet sich nach der Formel : Naturgaserzeugung + Einfuhren aus den Niederlanden + sonstige nicht veröffentlichte Einfuhren aus der Gemeinschaft + Einfuhren aus Drittländern - Ausfuhren an die Gemeinschaft - Ausfuhren an Drittländer (unveröffentlicht) \pm Bestandveränderungen (unveröffentlicht) = Bruttoinlandsverbrauch an Naturgas.

HYDROCARBONS / EXPLANATORY NOTES

I. CRUDE OIL AND FEEDSTOCKS

All data are expressed in 1 000 metric tonnes.

- Production** - Production of crude oil includes condensates "associated" with crude oil deposits, natural gasolines, and other condensates obtained on production, purification and stabilization of natural gas only when these materials undergo transformation in refineries.
- Imports** - As for all trade aggregates relative to the energy balance sheets, the definition of imports is based on a general trade concept. Hence imports of crude oil include all quantities of crude and feedstocks (i.e. semi-refined petroleum products for further distillation; therefore for F.R. Germany imported finished petroleum products which are later retreated in refineries are excluded) imported into the national territory and therefore includes those quantities: (i) destined for treatment on behalf of other countries; (ii) only imported on a temporary basis; (iii) imported and deposited in uncleared bonded warehouses; (iv) imported and placed in special warehouses on behalf of foreign countries; (v) imported from regions and/or from territories overseas under national sovereignty. However, those quantities passing through the national territory in transit, mainly via oil-pipelines, are excluded. The data is generally based on direct declarations submitted by importers and may differ from data supplied by the customs services and published in the foreign trade statistics. The breakdown of imports by country is given by the country of origin of the product.
- Transformation input** - This aggregate covers the total quantities of crude oil, feedstocks and petroleum products treated or retreated in refineries including those quantities destined for treatment on behalf of other countries. The data is net of backflows of petroleum products from petrochemical installations for re-distillation and also net of petroleum products recycled within refineries.
- Exports** - Exports of crude oil and feedstocks similarly follow a general trade definition and cover all quantities exported from the national territory and therefore include those quantities: (i) destined to undergo treatment of transformation abroad, (ii) re-exported after treatment or transformation, (iii) exported on a temporary basis, (iv) exported to regions or territories overseas under national sovereignty, (v) supplied to national or foreign troops stationed abroad (in so far as secrecy permits). Quantities passing through the national territory in transit or which serve to supply bunkers of sea-going ships, are not included.

II. PETROLEUM PRODUCTS

All data are expressed in 1 000 metric tonnes.

- Net production** -This aggregate covers the refinery production of all petroleum products (including products for non-energy use), net of refinery own consumption and losses. The data is also net of recycled products within refineries and backflows from the petrochemical industry. For the definitions of petroleum products see "Energy statistics" supplement - Bulletin 3/1976.
- Imports/ Exports** -These are defined in the same way as for the imports and exports of "crude oil and feedstocks" listed above. For F.R. Germany imports of petroleum products include quantities intended for retreatment in refineries.
- Bunkers** -This represents the deliveries to bunkers of sea-going vessels of all flags, including those quantities deposited in uncleared bonded warehouses and in special warehouses. However, deliveries for the needs of international air traffic are excluded (these are included in inland deliveries).
- Inland deliveries** -These are the total quantities of petroleum products delivered in the national territory for both energy and non-energy use. Included, therefore, are deliveries of all products for transformation to other forms of energy (e.g. to electrical power stations) and for final consumption (deliveries to households, industry or for transport). The energy producer's own consumption is not included. Deliveries to the petrochemical industry are accounted for on a net basis (i.e. net of backflows from the petrochemical industry). For France, deliveries for military consumption are not included.

III. NATURAL GAS

All data are expressed in Terajoules (TJ) on the basis of gross calorific value (GCV). The United Kingdom monthly data refers to periods of 4 or 5 weeks (4 weeks for the first two months of each quarter, 5 for the last month).

- Production** -Covers only purified natural gas after removal of inert matter contained in the gas. The amounts indicated are those after deduction of quantities used for blow-offs, flaring, production tests and the amounts reinjected into the strata. The producer's own consumption is included. The production of substitute natural gas is not included.
- Imports/Exports** -Quantities passing through the national territory in transit are excluded (mainly through gas pipelines).
- Gross Inland Consumption** -This series is calculated as follows : Production of natural gas + imports from the Netherlands + other imports from the Community (not shown) + imports from third party countries - exports to the Community and exports to third party countries (not shown) \pm stock change (not shown).

HYDROCARBURES / NOTES EXPLICATIVES

I. PETROLE BRUT ET FEEDSTOCKS

Toutes les données sont exprimées en 1 000 tonnes métriques.

- Production** -La production de pétrole brut comprend les condensats "associés" dans les gisements de pétrole brut, les essences naturelles et d'autres condensats obtenus lors de la production, de l'épuration et de la stabilisation du gaz naturel, seulement dans les cas où ces produits subissent une transformation dans les raffineries.
- Importations** -Comme pour tous les agrégats du commerce extérieur relatifs au bilan d'énergie, la définition des importations repose sur le concept de commerce général. Ainsi, les importations de pétrole brut et de feedstocks (produits pétroliers semi-raffinés destinés à une distillation ultérieure dont sont exclues les importations de produits pétroliers destinés à un retraitement en R.F. d'Allemagne), englobent toutes les quantités importées dans le territoire national, y compris les quantités : (i) destinées au traitement à façon pour compte étranger, (ii) importées à titre temporaire, (iii) importées et mises en entrepôts hors douane, (iv) importées et mises en entrepôts spéciaux pour compte étranger, (v) importées en provenance de régions ou de territoires d'outre-mer sous la souveraineté nationale. Ne sont cependant pas comprises les quantités qui traversent le territoire national en transit, notamment par oléoducs. Les données sont, en général, fondées sur les déclarations des importateurs et peuvent de ce fait différer des données douanières, publiées dans les statistiques du commerce extérieur. La ventilation des importations par pays suit la notion d'origine des produits.
- Entrées en transformation** -Cet agrégat englobe toutes les quantités de pétrole brut, de feedstocks et de produits pétroliers à retraiter, entrées en traitement dans les raffineries (y compris le traitement à façon pour le compte étranger). Les chiffres sont nets des restitutions de produits pétroliers en provenance de l'industrie pétrochimique, ainsi que des produits pétroliers recyclés à l'intérieur des raffineries.
- Exportations** -Les exportations de pétrole brut et de feedstocks suivent la notion de commerce général et couvrent donc toutes les quantités exportées à partir du territoire national. Elles comprennent entre autres les quantités : (i) destinées à subir un traitement ou une transformation à l'étranger, (ii) réexportées après traitement ou transformation; (iii) exportées à titre temporaire; (iv) exportées à destination de régions ou de territoires d'outre-mer sous la souveraineté nationale; (v) fournies aux troupes nationales ou étrangères stationnées à l'étranger (dans la mesure où des dispositions concernant le secret ne s'y opposent pas). Ne sont cependant pas comprises les quantités qui traversent le territoire national en transit ou qui sont destinées au soutage des navires de haute mer.

II. PRODUITS PETROLIERS

Toutes les données sont exprimées en 1 000 tonnes métriques.

- Production nette** -Cet agrégat représente la production en raffineries de tous les produits pétroliers (y compris les produits à usage non énergétique), à l'exclusion de la consommation propre de raffineries et des pertes de raffinage. Les chiffres sont nets des produits recyclés à l'intérieur de l'industrie pétrochimique. Pour la définition des produits pétroliers, voir le document ad hoc paru en supplément au bulletin 3/1976 "Statistiques de l'énergie".
- Importations/Exportations** -Définies par analogie aux importations/exportations de pétrole brut et de feedstocks ci-dessus. Les importations totales de produits pétroliers en R.F. d'Allemagne comprennent les quantités à retraiter en raffinerie.
- Soutes** -Concerne l'approvisionnement des navires de haute mer, quel que soit leur pavillon, y compris les quantités prélevées dans les entrepôts hors douane et dans les entrepôts spéciaux. Sont exclues les fournitures pour les besoins du trafic aérien international (sont incluses dans les livraisons intérieures).
- Livraisons** -Cet agrégat correspond au total des quantités livrées dans le pays pour l'ensemble des usages énergétiques et non-énergétiques. Cette rubrique englobe les livraisons pour transformations (aux centrales électriques) et pour consommation "finale" (livraisons au foyers domestiques, aux industries ou pour le transport). La consommation propre des producteurs d'énergie n'est pas comprise. Les livraisons à l'industrie pétrochimique sont comptabilisées sur une base nette (c.à.d. nette des produits restitués par l'industrie pétrochimique). Pour la France, les chiffres ne comprennent pas la consommation militaire.

III. GAZ NATUREL

Les données sont exprimées en Terajoules (TJ) - sur la base du pouvoir calorifique supérieur (PCS). Les données mensuelles du Royaume-Uni concernent des périodes de 4 ou 5 semaines (4 semaines pour les deux premiers mois de chaque trimestre et 5 pour le dernier mois).

- Production** -Ne concerne que le gaz naturel épuré après élimination des matières inertes contenues dans le gaz. Les chiffres indiqués sont ceux relevés après déduction des quantités utilisées pour les lâchers, les brûlés à la torche, les essais de production et des quantités réinjectées dans le gisement. La consommation propre des producteurs est incluse. La production de gaz naturel de substitution n'est pas incluse.
- Importations/Exportations** -Les quantités qui traversent le territoire national en transit (par exemple par gazoduc) sont exclues.
- Consommation intérieure brute** -Cet agrégat est calculé à partir de la formule suivante : production de gaz naturel + importations des Pays-Bas + autres importations en provenance de la Communauté (non-publié) + importations en provenance des pays tiers - exportations vers la Communauté et exportations vers pays tiers (non-publié) \pm variations des stocks (non-publié).

Rohöl

Crude Oil

Pétrole brut

Eur 12

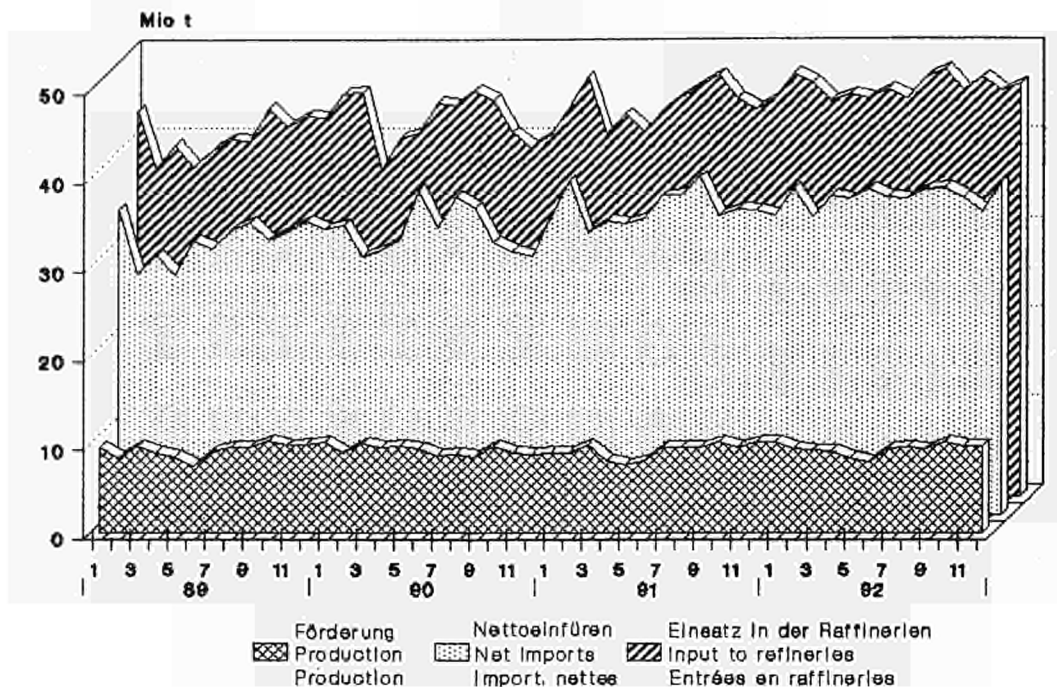

Rohöl & Mineralölerzeug.

Pétrole brut & prod. pétroliers

Crude oil & petroleum products

Nettoeinfuhren

Net imports

Importations nettes

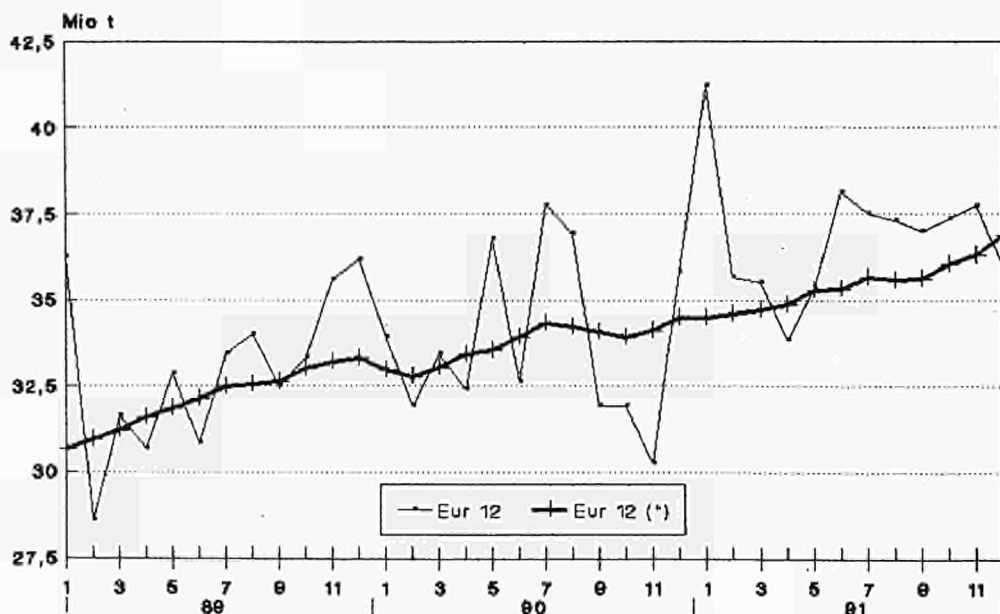

(*) 12 months moving total
 Source : Eurostat

Petroleum products

Net production of refineries

Eur 12

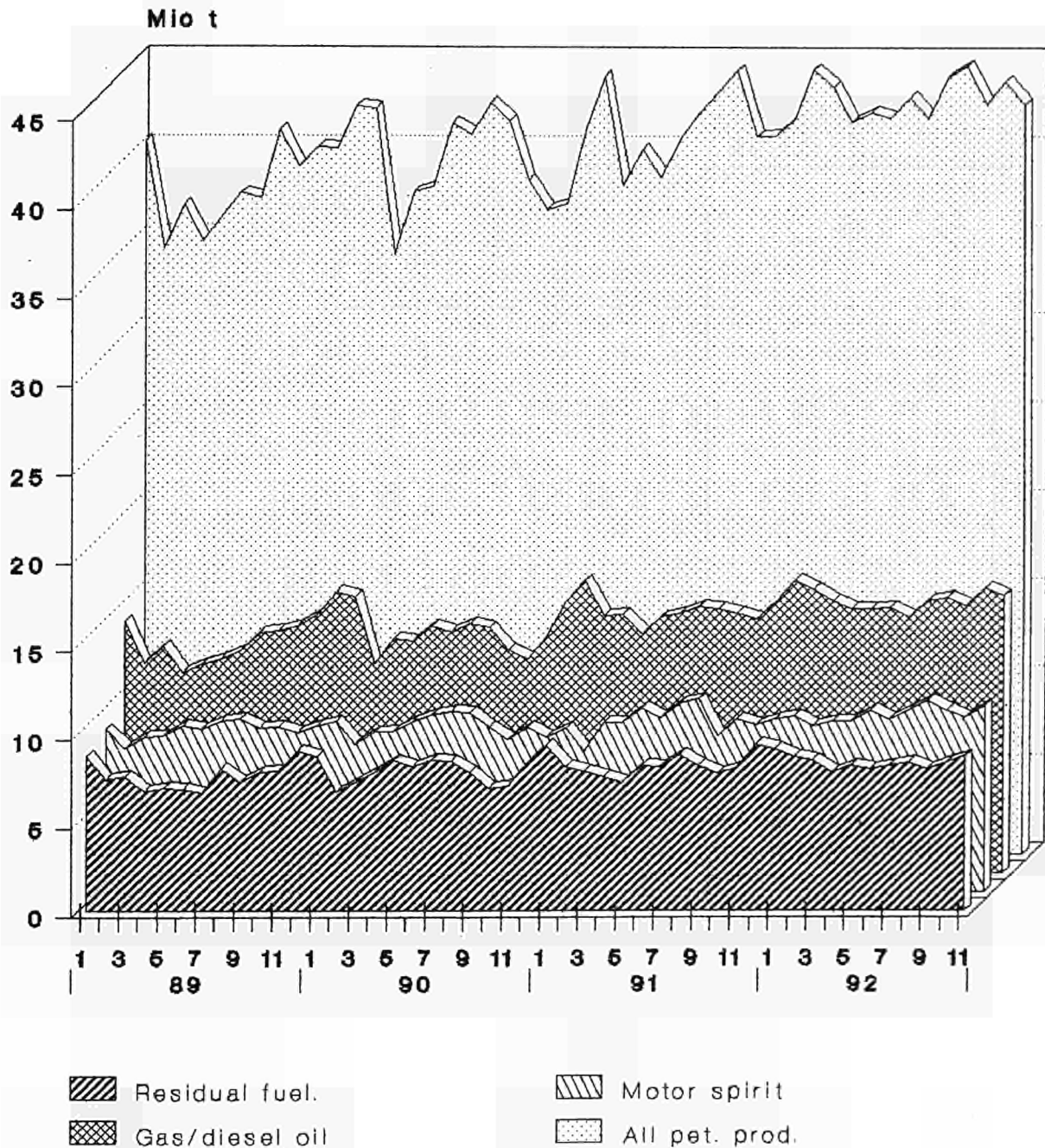

Source : Eurostat

	EUR 12	EUR 10	B	DK	D	GR	E	F	IRL	I	L	NL	P	UK		
	(1)	(1)			(1)											
ROHOEL UND FEEDSTOCKS			CRUDE OIL AND FEEDSTOCKS											PETROLE BRUT ET SEMI RAFFINE		
1000 T			1000 T											1000 T		
FOERDERUNG			PRODUCTION											PRODUCTION		
J - D 1991	111245	110178	-	7092	3404	843	1067	2950	-	4353	-	3730	-	87806		
J - D 1992	113730	112663	-	7755	3189	687	1067	2873	-	4621	-	3323	-	90215		
1991 NOV	9693	9604	-	639	301	61	89	244	-	281	-	311	-	7767		
DEC	10196	10097	-	657	254	62	99	250	-	460	-	308	-	8106		
1992 JAN	10208	10112	-	673	276	68	96	252	-	448	-	302	-	8093		
FEB	9436	9366	-	639	194	58	90	232	-	409	-	277	-	7557		
1992 NOV	9773	9689	-	660	236	58	84	225	-	319	-	272	-	7919		
DEC	9761	9678	-	694	262	59	83	232	-	(450)	-	280	-	7701		
1993 JAN	9346	9256	-	678	237	54	(90)	232	-	(450)	-	275	-	7330		
FEB	:	:	-	606	:	:	:	211	-	:	-	:	-	7518		
93/92JAN %	-8,4	-8,5	-	0,7	-14,1	-20,6	-6,3	-7,9	-	0,4	-	-8,9	-	-9,4		
GESAMTEINFUEHREN			TOTAL IMPORTS											IMPORTATIONS TOTALES		
ROHOEL UND FEEDSTOCKS			CRUDE OIL AND FEEDSTOCKS											PETROLE BRUT ET SEMI RAFFINE		
J - D 1991	479864	416318	32960	5527	89121	14109	53236	77652	1730	84848	-	52820	10310	57551		
J - D 1992	499394	432602	32474	5613	98335	16276	55002	75125	2004	88645	-	56159	11790	57971		
1991 NOV	40019	34552	2728	529	7485	1083	4575	6791	196	7569	-	3602	892	4569		
DEC	40213	34255	2646	481	7484	956	4905	6756	131	6988	-	3834	1053	4979		
1992 JAN	42826	37100	2479	558	8379	1347	4618	6738	260	7475	-	5421	1108	4443		
FEB	38668	33054	2720	366	7745	1385	4618	6007	66	6653	-	4327	996	3785		
1992 NOV	40677	35618	2817	377	8269	1350	4280	5695	201	7979	-	3653	779	5277		
DEC	43113	37803	(2800)	599	8538	940	4199	6838	135	(7500)	-	5464	1111	4989		
1993 JAN	41918	36239	(2500)	265	8049	1542	(4500)	6627	(200)	(7500)	-	4724	1179	4832		
FEB	:	:	:	531	:	:	:	5698	132	:	-	:	:	:		
93/92JAN %	-2,1	-2,3	0,8	-52,5	-3,9	14,5	-2,6	-1,6	-23,1	0,3	-	-12,9	6,4	8,8		
ROHOEL			CRUDE OIL											PETROLE BRUT		
J - D 1991	443774	382551	29129	5121	89121	12364	51533	73151	1725	73192	-	52820	9690	45928		
J - D 1992	464664	399223	29070	5288	98335	13935	54161	69993	2002	77798	-	56159	11280	46643		
1991 NOV	36895	31546	2461	494	7485	1028	4479	6367	196	6348	-	3602	870	3565		
DEC	38070	32208	2351	453	7484	910	4856	6353	131	6486	-	3834	1006	4206		
1992 JAN	40434	34790	2279	546	8379	1258	4580	6461	259	6701	-	5421	1064	3486		
FEB	36229	30741	2506	348	7745	1146	4536	5676	66	5974	-	4327	952	2953		
1992 NOV	38392	33382	2553	377	8269	1170	4258	5315	201	7364	-	3653	752	4480		
DEC	40855	35597	(2500)	546	8538	739	4189	6455	135	(7000)	-	5464	1069	4220		
1993 JAN	39132	33624	(2200)	265	8049	1229	(4400)	6166	200	(7000)	-	4724	1108	3791		
FEB	:	:	:	504	:	:	:	5428	132	:	-	:	:	:		
FEEDSTOCKS			FEEDSTOCKS											PETROLE SEMI RAFFINE		
J - D 1991	36090	33767	3831	406	-	1745	1703	4501	5	11656	-	-	620	11623		
J - D 1992	34730	33379	3404	325	-	2341	841	5132	2	10847	-	-	510	11328		
1991 NOV	3124	3006	267	35	-	55	96	424	-	1221	-	-	22	1004		
DEC	2143	2047	295	28	-	46	49	403	-	502	-	-	47	773		
1992 JAN	2392	2310	200	12	-	89	38	277	1	774	-	-	44	957		
FEB	2439	2313	214	18	-	239	82	331	-	679	-	-	44	832		
1992 NOV	2285	2236	264	-	-	180	22	380	-	615	-	-	27	797		
DEC	2258	2206	(300)	53	-	201	10	383	-	(500)	-	-	42	769		
1993 JAN	2786	2615	(300)	-	-	313	(100)	461	-	(500)	-	-	71	1041		
FEB	:	:	:	27	-	:	:	270	-	:	-	-	:	:		
ROHOEL UND FEEDSTOCKS			CRUDE OIL AND FEEDSTOCKS											PETROLE BRUT ET SEMI RAFFINE		
INNERGEMEINSCHAFTLICHE EINFUEHREN (EUR12)			INTRA COMMUNITY IMPORTS (EUR12)											IMPORT. INTRA COMMUNAUTAIRES (EUR12)		
J - D 1991	42342		3534	1395	14563	321	2084	6481	912	1071	-	5999	476	5506		
J - D 1992	43370		3624	1261	15479	33	2494	6269	-	1172	-	5313	1311	6414		
1991 NOV	3332		324	275	1166	-	141	432	-	34	-	451	-	509		
DEC	3708		360	138	1422	125	113	451	-	7	-	678	-	414		
1992 JAN	4100		244	257	1476	3	8	558	-	257	-	567	-	730		
FEB	4411		367	69	1544	3	292	595	-	228	-	410	255	648		
1992 NOV	3667		327	-	1249	-	69	835	-	89	-	630	68	400		
DEC	3298		320	53	1549	24	5	645	-	-	-	420	-	282		
1993 JAN	:		:	-	1203	129	:	460	-	:	-	:	-	637		
FEB	:		:	2	:	:	:	717	-	:	-	:	:	:		
EINFUEHREN AUS VEREINIGTEM KOENIGREICH			IMPORTS FROM UNITED KINGDOM											IMPORT. EN PROVENANCE DU ROYAUME-UNI		
J - D 1991	31449	29345	1602	1395	13966	263	1628	4619	907	664	-	5929	476	-		
J - D 1992	30604	27685	1833	1185	15109	-	2211	3924	-	523	-	5111	708	-		
1991 NOV	2339	2268	134	275	1130	-	71	276	-	2	-	451	-	-		
DEC	2826	2720	191	138	1384	125	106	204	-	-	-	678	-	-		
1992 JAN	2943	2943	109	257	1380	-	-	429	-	201	-	567	-	-		
FEB	3042	2582	223	69	1544	-	205	306	-	30	-	410	255	-		
1992 NOV	2620	2483	172	-	1228	-	69	520	-	-	-	563	68	-		
DEC	2554	2549	170	-	1504	-	5	519	-	-	-	356	-	-		
1993 JAN	:	:	:	-	1164	126	:	285	-	:	-	:	-	-		
FEB	:	:	:	-	:	:	:	520	-	:	-	:	:	-		

ab 01.1991 - EUR 12 - EUR 10 : Deutschland nach Wiedervereinigung

D : Deutschland nach Wiedervereinigung

(1) Keine Vergleichbarkeit 1991 / 1990 -wegen Bruchs in der Reihe BR.Deutschland

EUR 12 (1)		EUR 10 (1)		B	DK	D (1)	GR	E	F	IRL	I	L	NL	P	UK
ROHOEL UND FEEDSTOCKS EINFUHREN 1000 T				CRUDE OIL AND FEEDSTOCKS IMPORTS 1000 T						PETROLE BRUT ET SEMI RAFFINE IMPORTATIONS 1000 T					
AUSSERGEMEINSCHAFTLICHE EINFUHREN(EUR12)				EXTRA COMMUNITY IMPORTS (EUR12)						IMPORT. EXTRA COMMUNAUTAIRES (EUR12)					
J - D 1991 !	434833		29775	4128	74554	13783	50944	70623	491	83777	-	46816	9793	50149	
J - D 1992 !	455830		28218	4353	82843	16243	52508	68856	2003	87375	-	50849	10996	51586	
1991 NOV !	36491		2403	254	6319	1083	4434	6359	-	7535	-	3151	892	4061	
DEC !	35399		2286	343	6062	833	4792	6310	-	6981	-	3154	1053	3585	
1992 JAN !	38678		2233	301	6901	1344	4610	6180	259	7218	-	4856	1064	3712	
FEB !	34255		2353	297	6201	1382	4326	5412	66	6425	-	3916	741	3136	
1992 NOV !	37020		2490	376	7019	1350	4211	4860	201	7902	-	3022	711	4878	
DEC !	39124		1845	546	6988	916	4194	6193	135	7490	-	5043	1069	4705	
1993 JAN !	:		:	265	6846	1413	:	6167	200	:	-	:	1179	4196	
FEB !	:		:	529	:	:	:	5011	132	:	-	:	:	:	
93/92JAN % !	:		:	-12,0	-0,8	5,1	:	-0,2	-22,8	:	-	:	10,8	13,0	
EINFUHREN AUS WESTL.HEMISPHAERE				IMPORTS FROM THE WESTERN HEMISPHERE						IMPORT. EN PROV. HEMISPHERE OCCIDENTAL					
J - D 1991 !	28449	14370	2124	-	6172	-	13040	2299	-	546	-	694	1039	2535	
J - D 1992 !	29927	14017	1340	-	7104	-	14185	2193	-	195	-	753	1725	2432	
1991 NOV !	2200	874	88	-	534	-	1192	157	-	-	-	-	134	95	
DEC !	1929	678	50	-	287	-	1117	29	-	50	-	42	134	220	
1992 JAN !	2565	1215	185	-	561	-	1350	354	-	-	-	47	-	68	
FEB !	2532	1120	50	-	567	-	1278	113	-	-	-	191	134	199	
1992 NOV !	2340	1080	109	-	642	-	1164	157	-	-	-	39	96	133	
DEC !	2131	767	110	-	474	-	1039	30	-	-	-	-	325	153	
1993 JAN !	:	:	:	-	378	-	:	:	-	:	-	:	93	14	
FEB !	:	:	:	-	:	-	:	158	-	:	-	:	:	:	
EINFUHREN AUS AFRIKA				IMPORTS FROM AFRICA						IMPORTATIONS EN PROVENANCE D'AFRIQUE					
J - D 1991 !	143364	116237	3227	-	27058	4019	22354	22165	-	41523	-	12210	4773	6035	
J - D 1992 !	136141	108844	2740	-	28299	3174	22201	19118	-	39624	-	8679	5096	7210	
1991 NOV !	12234	9558	158	-	2098	277	2146	2010	-	3706	-	835	530	474	
DEC !	12613	9618	199	-	2203	328	2463	1513	-	4131	-	615	532	629	
1992 JAN !	12816	9815	121	-	2501	295	2388	1968	-	3428	-	1182	613	320	
FEB !	12286	9835	275	-	2434	235	2125	2269	-	3334	-	629	326	659	
1992 NOV !	11094	8788	158	-	2345	283	1966	1224	-	3605	-	650	340	523	
DEC !	11010	9070	150	-	2386	208	1668	1880	-	3350	-	587	272	509	
1993 JAN !	:	:	:	-	2443	340	:	1491	-	:	-	:	737	593	
FEB !	:	:	:	-	:	:	:	1273	-	:	-	:	:	:	
EINFUHREN AUS DEM NAHEN U.MITTL.OSTEN				IMPORTS FROM THE NEAR AND MIDDLE EAST						IMPORT. EN PROV. PROCHE ET MOYEN ORIENT					
J - D 1991 !	164154	147253	13861	311	17977	8040	13540	37140	-	29891	-	28834	3361	11199	
J - D 1992 !	168443	152691	15214	-	17489	11567	12043	33941	-	30569	-	31202	3709	12709	
1991 NOV !	13700	12657	1165	-	1748	699	837	3405	-	2543	-	2016	206	1081	
DEC !	12273	10836	1195	-	1659	377	1097	3206	-	2275	-	1998	340	126	
1992 JAN !	14211	12912	1050	-	1166	990	848	2690	-	2949	-	3179	451	888	
FEB !	12994	11962	1148	-	1289	1018	795	2510	-	2712	-	2513	237	772	
1992 NOV !	13479	12374	1465	-	1408	912	857	2657	-	2654	-	1820	248	1458	
DEC !	15471	13557	1465	-	1326	590	1484	2983	-	2500	-	3518	430	1175	
1993 JAN !	:	:	:	-	1183	814	:	3750	-	:	-	:	209	1119	
FEB !	:	:	:	105	:	:	:	2429	-	:	-	:	:	:	
EINFUHREN AUS OSTEUROPA				IMPORTS FROM EASTERN EUROPE						IMPORT. EN PROVENANCE D'EUROPE ORIENTALE					
J - D 1991 !	42096	40383	3394	630	14427	1460	1713	3012	35	11093	-	1224	-	5108	
J - D 1992 !	54015	50136	1993	1160	16082	1316	3879	6935	-	15557	-	3366	-	3727	
1991 NOV !	3260	3001	194	87	818	107	259	333	-	1081	-	5	-	376	
DEC !	3174	3059	168	54	1099	128	115	537	-	525	-	138	-	410	
1992 JAN !	2753	2753	140	43	1247	59	-	397	-	657	-	22	-	188	
FEB !	1762	1707	81	40	892	129	55	182	-	379	-	-	-	4	
1992 NOV !	4696	4490	120	227	1570	155	206	447	-	1619	-	104	-	248	
DEC !	4902	4902	120	324	1363	96	-	732	-	1620	-	333	-	314	
1993 JAN !	:	:	:	105	1360	159	:	353	-	:	-	:	-	203	
FEB !	:	:	:	115	:	:	:	572	-	:	-	:	-	:	
EINFUHREN AUS ANDEREN DRITTEN LAENDERN				IMPORTS FROM OTHER THIRD-PARTY COUNTRIES						IMPORT. EN PROV. D'AUTRES PAYS TIERS					
J - D 1991 !	56770	55853	7169	3187	8920	264	297	6007	456	724	-	3854	620	25272	
J - D 1992 !	67304	66638	6931	3193	13869	186	200	6669	2003	1430	-	6849	466	25508	
1991 NOV !	5097	5075	798	167	1121	-	-	454	-	205	-	295	22	2035	
DEC !	5410	5363	674	289	814	-	-	1025	-	-	-	361	47	2200	
1992 JAN !	6333	6309	737	258	1426	-	24	771	259	184	-	426	-	2248	
FEB !	4681	4564	799	257	1019	-	73	338	66	-	-	583	44	1502	
1992 NOV !	5411	5366	638	149	1054	-	18	375	201	24	-	409	27	2516	
DEC !	5610	5565	-	222	1439	22	3	568	135	20	-	605	42	2554	
1993 JAN !	:	:	:	160	1482	100	:	573	200	:	-	:	140	2267	
FEB !	:	:	:	309	:	:	:	579	132	:	-	:	:	:	
EINFUHREN AUS MEXIKO				IMPORTS FROM MEXICO						IMPORTATIONS EN PROVENANCE DU MEXIQUE					
J - D 1991 !	18118	4295	408	-	611	-	12784	1851	-	309	-	165	1039	951	
J - D 1992 !	18262	3502	456	-	302	-	13455	1644	-	-	-	202	1305	898	
1991 NOV !	1487	161	18	-	16	-	1192	127	-	-	-	-	134	-	
DEC !	1541	290	45	-	49	-	1117	-	-	-	-	42	134	154	
1992 JAN !	1685	388	126	-	7	-	1297	255	-	-	-	-	-	-	
FEB !	1560	249	32	-	63	-	1177	30	-	-	-	-6	134	130	
1992 NOV !	1351	187	36	-	24	-	1164	127	-	-	-	-	-	-	
DEC !	1292	118	35	-	-	-	1039	-	-	-	-	-	135	83	
1993 JAN !	:	:	:	-	-	-	-	-	-	-	-	-	-	-	
FEB !	:	:	:	-	-	-	-	127	-	-	-	-	-	-	

from 01.1991 - EUR 12 - EUR 10 : Germany after reunification

D : Germany after reunification

(1) No comparison 1991 / 1990 -because break in series for Germany

	EUR 12 (1)	EUR 10 (1)	B	DK	D (1)	GR	E	F	IRL	I	L	NL	P	UK				
ROHOEL UND FEEDSTOCKS	CRUDE OIL AND FEEDSTOCKS														PETROLE BRUT ET SEMI RAFFINE			
EINFUHREN	IMPORTS														IMPORTATIONS			
1000 T	1000 T														1000 T			
EINFUHREN AUS VENEZUELA	IMPORTS FROM VENEZUELA														IMPORTATIONS EN PROVENANCE DU VENEZUELA			
J - D 1991 !	9227	9029	863	-	5561	-	198	448	-	229	-	529	-	1399				
J - D 1992 !	10898	10224	884	-	6744	-	254	549	-	195	-	414	420	1438				
1991 NOV !	690	690	71	-	518	-	-	30	-	-	-	-	-	71				
DEC !	375	375	-	-	238	-	-	29	-	42	-	-	-	66				
1992 JAN !	880	827	59	-	554	-	53	99	-	-	-	47	-	68				
FEB !	734	734	18	-	504	-	-	83	-	-	-	60	-	69				
1992 NOV !	989	893	73	-	618	-	-	30	-	-	-	39	96	133				
DEC !	839	649	75	-	474	-	-	30	-	-	-	-	190	70				
1993 JAN !	:	:	:	-	378	-	:	-	-	:	-	:	93	-				
FEB !	:	:	:	-	:	-	:	31	-	:	-	:	:	:				
EINFUHREN AUS ALGERIEN	IMPORTS FROM ALGERIA														IMPORTATIONS EN PROVENANCE D'ALGERIE			
J - D 1991 !	20097	17387	442	-	4595	86	1713	2999	-	4102	-	3570	997	1593				
J - D 1992 !	18618	16603	180	-	6235	33	1245	2211	-	3255	-	2548	770	2141				
1991 NOV !	1542	1387	-	-	353	-	98	237	-	467	-	148	57	182				
DEC !	1456	1273	2	-	315	-	128	160	-	451	-	238	55	107				
1992 JAN !	1218	1121	-	-	462	2	26	-	-	441	-	177	71	39				
FEB !	1144	1032	-	-	397	-	52	217	-	259	-	133	60	26				
1992 NOV !	1600	1447	-	-	750	-	101	65	-	209	-	310	52	113				
DEC !	1478	1233	-	-	616	27	50	57	-	200	-	198	195	135				
1993 JAN !	:	:	:	-	504	-	:	162	-	:	-	:	73	278				
FEB !	:	:	:	-	:	-	:	21	-	:	-	:	:	:				
EINFUHREN AUS LIBYEN	IMPORTS FROM LIBYA														IMPORTATIONS EN PROVENANCE DE LIBYE			
J - D 1991 !	55196	49480	1847	-	12266	2909	5481	4102	-	26219	-	529	235	1608				
J - D 1992 !	53499	46680	1485	-	11573	2428	6495	3249	-	25680	-	477	324	1788				
1991 NOV !	4944	4402	84	-	982	207	542	387	-	2556	-	40	-	146				
DEC !	4826	4527	83	-	998	181	299	511	-	2509	-	80	-	165				
1992 JAN !	4426	3773	83	-	996	268	653	482	-	1826	-	-	-	118				
FEB !	4340	3877	148	-	1048	96	383	209	-	2271	-	-	80	105				
1992 NOV !	4802	4155	158	-	1009	190	563	185	-	2463	-	-	84	150				
DEC !	4207	3724	150	-	920	102	483	-	-	2400	-	-	-	152				
1993 JAN !	:	:	:	-	1076	287	:	351	-	:	-	:	:	120				
FEB !	:	:	:	-	:	:	:	158	-	:	-	:	:	:				
EINFUHREN AUS AEGYPTEN	IMPORTS FROM EGYPT														IMPORTATIONS EN PROVENANCE D'EGYPTE			
J - D 1991 !	11960	9160	81	-	315	615	1773	1069	-	5960	-	604	1027	516				
J - D 1992 !	11534	8648	27	-	11	228	1960	1653	-	5960	-	293	926	476				
1991 NOV !	880	625	34	-	70	70	131	78	-	349	-	-	124	24				
DEC !	1044	662	-	-	47	78	258	57	-	456	-	1	124	23				
1992 JAN !	1320	1071	-	-	11	25	130	242	-	584	-	209	119	-				
FEB !	719	513	-	-	-	-	206	84	-	379	-	-	-	50				
1992 NOV !	759	513	-	-	-	23	122	26	-	353	-	84	124	27				
DEC !	817	692	-	-	-	79	125	288	-	300	-	-	-	25				
1993 JAN !	:	:	:	-	:	53	:	196	-	:	-	:	126	64				
FEB !	:	:	:	-	:	:	:	54	-	:	-	:	:	:				
EINFUHREN AUS NIGERIA	IMPORTS FROM NIGERIA														IMPORTATIONS EN PROVENANCE DU NIGERIA			
J - D 1991 !	33386	20318	435	-	6793	326	11149	4091	-	2780	-	4370	1919	1523				
J - D 1992 !	30803	19696	83	-	8943	-	8905	4414	-	1478	-	3654	2202	1124				
1991 NOV !	2999	1682	40	-	472	-	1073	602	-	186	-	382	244	-				
DEC !	3129	1734	18	-	645	-	1148	315	-	461	-	193	247	102				
1992 JAN !	3637	2316	-	-	858	-	1136	575	-	279	-	441	185	163				
FEB !	3076	1964	-	-	896	-	1031	390	-	-	-	373	81	305				
1992 NOV !	2773	1641	-	-	554	-	1052	566	-	265	-	256	80	-				
DEC !	2622	1672	-	-	850	-	873	418	-	150	-	254	77	-				
1993 JAN !	:	:	:	-	792	-	:	358	-	:	-	:	538	-				
FEB !	:	:	:	-	:	-	:	426	-	:	-	:	:	:				
EINFUHREN AUS GABUN	IMPORTS FROM GABON														IMPORTATIONS EN PROVENANCE DU GABON			
J - D 1991 !	5069	4969	-	-	634	-	100	2633	-	301	-	1401	-	-				
J - D 1992 !	4479	4225	-	-	320	-	254	3310	-	-	-	595	-	-				
1991 NOV !	608	608	-	-	-	-	-	475	-	-	-	133	-	-				
DEC !	260	210	-	-	-	-	50	210	-	-	-	-	-	-				
1992 JAN !	513	513	-	-	59	-	-	396	-	-	-	58	-	-				
FEB !	795	795	-	-	35	-	-	637	-	-	-	123	-	-				
1992 NOV !	129	129	-	-	-	-	-	129	-	-	-	-	-	-				
DEC !	262	262	-	-	-	-	-	262	-	-	-	-	-	-				
1993 JAN !	:	:	-	-	-	-	-	270	-	:	-	:	-	-				
FEB !	:	:	-	-	:	-	:	386	-	:	-	:	-	-				
EINFUHREN AUS IRAK	IMPORTS FROM IRAQ														IMPORTATIONS EN PROVENANCE D'IRAK			
J - D 1991 !	-	-	-	-	-	-	-	-	-	-	-	-	-	-				
J - D 1992 !	-	-	-	-	-	-	-	-	-	-	-	-	-	-				
1991 OCT !	-	-	-	-	-	-	-	-	-	-	-	-	-	-				
NOV !	-	-	-	-	-	-	-	-	-	-	-	-	-	-				
DEC !	-	-	-	-	-	-	-	-	-	-	-	-	-	-				
1992 JAN !	-	-	-	-	-	-	-	-	-	-	-	-	-	-				
1992 OCT !	-	-	-	-	-	-	-	-	-	-	-	-	-	-				
NOV !	-	-	-	-	-	-	-	-	-	-	-	-	-	-				
DEC !	-	-	-	-	-	-	-	-	-	-	-	-	-	-				
1993 JAN !	-	-	-	-	-	-	-	-	-	-	-	-	-	-				

à partir de 01.1991 - EUR 12 - EUR 10 : l'Allemagne après réunification

D : Allemagne après réunification

(1) Pas de comparaison 1991 / 1990 car rupture de série pour L'Allemagne

	EUR 12 (1)	EUR 10 (1)	B	DK	D (1)	GR	E	F	IRL	I	L	NL	P	UK		
ROHOEL UND FEEDSTOCKS			CRUDE OIL AND FEEDSTOCKS											PETROLE BRUT ET SEMI RAFFINE		
EINFUHREN			IMPORTS											IMPORTATIONS		
1000 T			1000 T											1000 T		
EINFUHREN AUS IRAN			IMPORTS FROM IRAN											IMPORTATIONS EN PROVENANCE D'IRAN		
J - D 1991	51884	45802	7760	-	2616	4964	4607	8423	-	11520	-	8899	1475	1620		
J - D 1992	51277	48140	8330	-	901	7448	2127	7452	-	12103	-	10327	1010	1579		
1991 OCT	3453	3108	508	-	406	484	-	262	-	935	-	428	345	85		
NOV	2924	2848	729	-	275	444	76	184	-	902	-	314	-	-		
DEC	3618	3377	636	-	30	226	103	1069	-	930	-	486	138	-		
1992 JAN	4419	4183	679	-	41	462	236	888	-	1057	-	970	-	86		
1992 OCT	4318	4074	663	-	138	507	244	672	-	949	-	923	-	222		
NOV	4679	4113	733	-	56	638	318	671	-	1109	-	769	248	137		
DEC	4138	3622	730	-	13	322	516	204	-	1110	-	920	-	323		
1993 JAN	:	:	:	-	20	464	:	717	-	:	-	:	-	128		
EINFUHREN AUS SAUDI-ARABIEN			IMPORTS FROM SAUDI ARABIA											IMPORT. EN PROVENANCE D'ARABIE SAOUDITE		
J - D 1991	86838	78293	4567	311	7768	2872	7062	20646	-	14745	-	18897	1483	8487		
J - D 1992	86616	76372	5148	-	8895	3711	8024	19918	-	14549	-	17275	2220	6876		
1991 NOV	8442	7655	282	-	981	255	654	2243	-	1394	-	1631	133	869		
DEC	6947	5869	403	-	851	151	876	1239	-	1024	-	1383	202	818		
1992 JAN	7828	6880	362	-	565	528	497	1474	-	1237	-	2072	451	642		
FEB	7514	6616	385	-	723	380	795	1763	-	1185	-	1783	103	397		
1992 NOV	6183	5722	724	-	523	274	461	1726	-	983	-	633	-	859		
DEC	7805	6707	725	-	663	190	728	1849	-	1000	-	1839	370	441		
1993 JAN	:	:	:	-	609	350	:	2136	-	:	-	:	209	757		
FEB	:	:	:	-	:	:	:	1847	-	:	-	:	:	:		
EINFUHREN AUS KUWAIT			IMPORTS FROM KUWAIT											IMPORTATIONS EN PROVENANCE DU KOWEIT		
J - D 1991	881	743	31	-	-	-	138	559	-	-	-	71	-	82		
J - D 1992	6537	6537	316	-	402	79	-	1459	-	438	-	2491	-	1352		
1991 NOV	456	456	4	-	-	-	-	381	-	-	-	71	-	-		
DEC	27	27	27	-	-	-	-	-	-	-	-	-	-	-		
1992 JAN	145	145	8	-	-	-	-	-	-	-	-	137	-	-		
FEB	110	110	-	-	-	-	-	-	-	-	-	-	-	110		
1992 NOV	928	928	-	-	139	-	-	-	-	110	-	418	-	261		
DEC	1214	1214	-	-	46	-	-	348	-	90	-	602	-	128		
1993 JAN	:	:	:	-	90	-	:	440	-	:	-	:	-	129		
FEB	:	:	:	-	:	:	:	-	-	:	-	:	-	:		
EINFUHREN AUS KATAR			IMPORTS FROM QATAR											IMPORTATIONS EN PROVENANCE DU QATAR		
J - D 1991	432	432	-	-	92	-	-	131	-	209	-	-	-	-		
J - D 1992	119	119	-	-	58	-	-	20	-	-	-	-	-	41		
1991 OCT	-	-	-	-	-	-	-	-	-	-	-	-	-	-		
NOV	-	-	-	-	-	-	-	-	-	-	-	-	-	-		
DEC	42	42	-	-	-	-	-	42	-	-	-	-	-	-		
1992 JAN	-	-	-	-	-	-	-	-	-	-	-	-	-	-		
1992 OCT	1	1	-	-	1	-	-	-	-	-	-	-	-	-		
NOV	-	-	-	-	-	-	-	-	-	-	-	-	-	-		
DEC	-	-	-	-	-	-	-	-	-	-	-	-	-	-		
1993 JAN	:	:	-	-	-	-	-	2	-	:	-	-	-	-		
EINFUHREN AUS VEREINIGTEN ARAB. EMIRATEN			IMPORTS FROM THE UNITED ARAB EMIRATES											IMPORT. EN PROV. DES EMIRATS ARABES UNIS		
J - D 1991	9477	7598	1503	-	530	-	1476	1262	-	2142	-	891	403	1270		
J - D 1992	7908	6512	1296	-	62	-	917	1575	-	643	-	1109	479	1827		
1991 OCT	358	358	34	-	-	-	-	68	-	117	-	139	-	-		
NOV	848	668	150	-	-	-	107	272	-	117	-	-	73	129		
DEC	1167	1049	129	-	1	-	118	448	-	105	-	129	-	237		
1992 JAN	634	519	1	-	-	-	115	140	-	264	-	-	-	114		
1992 OCT	429	313	159	-	3	-	116	151	-	-	-	-	-	-		
NOV	209	209	8	-	-	-	-	-	-	-	-	-	-	201		
DEC	787	727	10	-	-	-	-	349	-	-	-	157	60	211		
1993 JAN	:	:	:	-	-	-	:	455	-	:	-	:	-	105		
EINFUHREN AUS DER UDSSR			IMPORTS FROM USSR											IMPORTATIONS EN PROVENANCE D'URSS		
J - D 1991	41932	40219	3394	630	14427	1460	1713	3012	35	11072	-	1224	-	4965		
J - D 1992	52067	48188	1993	1160	16082	1291	3879	6911	-	13667	-	3366	-	3718		
1991 NOV	3260	3001	194	87	818	107	259	333	-	1081	-	5	-	376		
DEC	3009	2894	168	54	1099	128	115	537	-	525	-	138	-	245		
1992 JAN	2618	2618	140	43	1247	59	-	397	-	522	-	22	-	188		
FEB	1737	1682	81	40	892	104	55	182	-	379	-	-	-	4		
1992 NOV	3077	2871	120	227	1570	155	206	447	-	-	-	104	-	248		
DEC	4902	4902	120	324	1363	96	-	732	-	1620	-	333	-	314		
1993 JAN	:	:	:	105	1360	159	:	353	-	:	-	:	-	203		
FEB	:	:	:	90	:	:	:	572	-	:	-	:	-	:		

ab 01.1991 - EUR 12 - EUR 10 : Deutschland nach Wiedervereinigung D : Deutschland nach Wiedervereinigung

(1) Keine Vergleichbarkeit 1991 / 1990 -wegen Bruchs in der Reihe BR. Deutschland

	EUR 12	EUR 10	B	DK	D	GR	E	F	IRL	I	L	NL	P	UK	
	(1)	(1)			(1)										
ROHOEL UND FEEDSTOCKS			CRUDE OIL AND FEEDSTOCKS											PETROLE BRUT ET SEMI RAFFINE	
1000 T			1000 T											1000 T	
EINFUHREN AUS NORWEGEN			IMPORTS FROM NORWAY											IMPORTATIONS EN PROVENANCE DE NORVEGE	
J - D 1991 !	53836	53697	7152	3158	8706	-	71	5775	783	27	-	3778	68	24318	
J - D 1992 !	64307	64163	7553	3187	13766	-	144	6282	2003	603	-	6220	-	24549	
1991 NOV !	4708	4708	798	167	950	-	-	404	196	2	-	295	-	1896	
DEC !	5446	5446	674	289	808	-	-	1024	131	-	-	361	-	2159	
1992 JAN !	6105	6105	737	258	1401	-	-	717	259	132	-	375	-	2226	
FEB !	4453	4382	799	257	1016	-	71	306	66	-	-	528	-	1410	
1992 NOV !	5378	5378	638	149	1026	-	-	345	201	-	-	527	-	2492	
DEC !	5959	5959	635	222	1439	-	-	568	135	-	-	497	-	2463	
1993 JAN !	:	:	:	160	1482	-	:	543	200	:	-	:	69	2209	
FEB !	:	:	:	309	:	-	:	579	132	:	-	:	:	:	
EINFUHREN AUS OPEC-LAENDERN			IMPORTS FROM OPEC											IMPORTATIONS EN PROVENANCE DE L'OPEP	
J - D 1991 !	272527	234091	17448	311	40855	11157	31924	45334	-	62247	-	39157	6512	17582	
J - D 1992 !	270754	235108	17722	-	44133	13699	28221	44157	-	58341	-	38890	7425	18166	
1991 NOV !	23453	20396	1360	-	3581	906	2550	4811	-	5622	-	2719	507	1397	
DEC !	21847	18483	1298	-	3078	558	2722	4023	-	5522	-	2509	642	1495	
1992 JAN !	23700	20277	1192	-	3535	1260	2716	4054	-	5104	-	3902	707	1230	
FEB !	21893	19174	1270	-	3725	1090	2261	3721	-	5005	-	3202	458	1161	
1992 NOV !	22292	19237	1696	-	3649	1102	2495	3372	-	5139	-	2425	560	1854	
DEC !	23352	19810	1690	-	3582	641	2650	3517	-	4950	-	3970	892	1460	
1993 JAN !	:	:	:	-	3469	1101	:	4891	-	:	-	:	913	1517	
FEB !	:	:	:	-	:	:	:	3367	-	:	-	:	:	:	
93/92JAN % !	:	:	:	-	-1,9	-12,6	:	20,6	-	:	-	:	29,1	23,3	
GESAMTAUSFUHREN			TOTAL EXPORTS											EXPORTATIONS TOTALES	
J - D 1991 !	65517	65517	2267	4288	-	608	-	505	620	2467	-	1187	-	53575	
J - D 1992 !	68381	68381	2721	4539	-	494	-	428	680	2563	-	980	-	55976	
1991 NOV !	5730	5730	179	337	-	-	-	101	54	234	-	89	-	4736	
DEC !	6589	6589	155	391	-	53	-	17	53	168	-	86	-	5666	
1992 JAN !	6155	6155	171	362	-	-	-	96	57	167	-	94	-	5208	
FEB !	5282	5282	252	411	-	94	-	56	72	199	-	97	-	4101	
1992 NOV !	6596	6596	46	424	-	54	-	26	70	291	-	83	-	5602	
DEC !	5698	5698	(150)	317	-	59	-	94	48	(200)	-	84	-	4746	
1993 JAN !	4925	4925	(170)	407	-	54	-	53	57	(200)	-	48	-	3936	
FEB !	:	:	:	427	-	:	-	44	80	:	-	:	-	:	
93/92JAN % !	-20,0	-20,0	-0,6	12,4	-	-	-	-44,8	-	19,8	-	-48,9	-	-24,4	
EINSATZ IN DEN RAFFINERIEEN			INPUT TO REFINERIES											ENTREES EN RAFFINERIES	
J - D 1991 !	534690	470457	30186	8206	101213	15216	53943	78523	1811	88315	-	55605	10290	91382	
J - D 1992 !	551205	482974	29717	8521	108741	16721	56467	76403	1942	91953	-	57473	11764	91503	
1991 NOV !	44710	38957	2546	757	8607	1013	4764	6874	162	7714	-	3953	989	7331	
DEC !	47607	41537	2479	786	8865	1514	4926	7014	178	7461	-	5048	1144	8192	
1992 JAN !	46566	40908	2324	810	9076	1471	4635	6839	183	7778	-	4968	1023	7459	
FEB !	44311	38851	2438	734	8932	1560	4377	6496	151	7051	-	4348	1083	7141	
1992 NOV !	45549	40030	2603	751	9214	1073	4465	5899	158	7957	-	4524	1054	7851	
DEC !	46362	41176	(2600)	770	9051	1353	4234	6310	153	(8000)	-	4930	952	8009	
1993 JAN !	48093	42603	(2500)	1194	9451	1374	(4500)	6739	173	(8000)	-	5286	990	7886	
FEB !	:	:	:	659	:	:	:	5760	154	:	-	:	:	7141	
93/92JAN % !	3,3	4,1	7,6	47,4	4,1	-6,6	-2,9	-1,5	-5,5	2,9	-	6,4	-3,2	5,7	
ROHOEL UND MINERALOELERZEUGNISSE			CRUDE OIL AND PETROLEUM PRODUCTS											PETROLE BRUT ET PRODUITS PETROLIERS	
NETTOEINFUHREN			NET IMPORTS											IMPORTATIONS NETTES	
J - D 1991 !	439650	380516	25259	2309	128473	14834	46655	89911	4510	87590	1822	32792	12479	-6984	
J - D 1992 !	441502	378935	25774	1552	130888	16377	49108	84071	4655	90545	1923	33662	13459	-10512	
1991 NOV !	37635	32620	2162	209	10878	1256	3875	8128	387	7945	161	2515	1140	-1021	
DEC !	36397	31268	2463	2	10528	1204	3927	7970	324	8611	153	1879	1202	-1866	
1992 JAN !	38188	33154	2245	172	11684	1520	3846	7423	497	8349	179	2633	1188	-1548	
FEB !	36312	30802	2130	-111	10565	1136	4477	6816	221	8235	169	2440	1033	-799	
1992 NOV !	35697	31294	2260	-10	10874	1303	3438	6888	467	8570	159	1917	965	-1134	
DEC !	38229	33575	(2650)	446	10822	1182	3479	7082	495	(8600)	177	3461	1175	-1340	
1993 JAN !	37601	32615	(2130)	-154	10553	1750	(3800)	7468	419	(8300)	159	2108	1186	-118	
FEB !	:	:	:	71	:	:	:	6470	371	:	118	:	:	:	
93/92JAN % !	-1,5	-1,6	-5,1	-189,5	-9,7	15,1	-1,2	0,6	-15,7	-0,6	-11,2	-19,9	-0,2	-92,4	

from 01.1991 - EUR 12 - EUR 10 : Germany after reunification

D : Germany after reunification

(1) No comparison 1991 / 1990 -because break in series for Germany

	EUR 12 (1)	EUR 10 (1)	B	DK	D (1)	GR	E	F	IRL	I	L	NL	P	UK			
MINERALOELERZEUGNISSE NETTOERZEUGUNG IN DEN RAFFINERIEEN 1000 T	PETROLEUM PRODUCTS NET PRODUCTION IN REFINERIES 1000 T														PRODUITS PETROLIERS PRODUCT. NETTE DANS LES RAFFINERIES 1000 T		
ALLE MINERALOELERZEUGNISSE	ALL PETROLEUM PRODUCTS														TOUS PRODUITS PETROLIERS		
J - D 1991 !	498132	438435	28559	7759	95295	14468	50036	73304	1747	81873	-	51906	9661	83524			
J - D 1992 !	513989	450723	27908	8064	102354	15851	52171	70911	1914	84745	-	54022	11095	84954			
1991 NOV !	41704	36368	2420	729	8086	953	4403	6408	154	7159	-	3687	933	6772			
DEC !	44487	38836	2373	683	8322	1415	4569	6705	173	6895	-	4736	1082	7534			
1992 JAN !	43485	38227	2185	778	8525	1401	4299	6382	175	7193	-	4660	959	6928			
FEB !	41389	36323	2317	695	8415	1482	4044	6023	146	6547	-	4073	1022	6625			
1992 NOV !	42507	37376	2445	708	8680	1009	4142	5468	153	7383	-	4257	989	7273			
DEC !	42711	37949	(2400)	735	8471	1283	3875	5812	164	(7000)	-	4660	887	7424			
1993 JAN !	43567	38643	(2200)	723	8856	1297	(4000)	6231	167	(7000)	-	4844	924	7325			
FEB !	:	:	:	625	:	:	:	5325	150	:	-	:	:	6659			
93/92JAN % !	0,2	1,1	0,7	-7,1	3,9	-7,4	-7,0	-2,4	-4,6	-2,7	-	3,9	-3,6	5,7			
FLUESSIG-UND RAFFINERIEGAS	LPG AND REFINERY GAS														GPL ET GAZ DE RAFFINERIE		
J - D 1991 !	14742	12570	478	144	2494	513	1836	2436	29	2119	-	2561	336	1796			
J - D 1992 !	:	:	:	134	2792	435	1881	2242	36	2458	-	2733	393	1755			
1991 NOV !	1128	940	36	13	184	24	156	199	2	206	-	164	32	112			
DEC !	1287	1102	54	14	182	44	148	231	3	163	-	226	37	185			
1992 JAN !	1400	1215	31	15	226	45	150	251	3	232	-	256	35	156			
FEB !	1290	1122	35	12	217	41	125	230	2	151	-	294	43	140			
1992 NOV !	1152	994	19	10	215	28	125	179	2	195	-	234	33	112			
DEC !	:	:	:	16	229	40	138	196	3	(210)	-	206	39	142			
1993 JAN !	:	:	:	17	248	38	:	215	3	:	-	306	28	149			
FEB !	:	:	:	12	:	:	:	225	2	:	-	:	:	125			
93/92JAN % !	:	:	:	13,3	9,7	-15,6	:	-14,3	-	:	-	19,5	-20,0	-4,5			
MOTORENBENZIN	MOTOR SPIRIT														ESSENCES MOTEUR		
J - D 1991 !	117045	106333	5886	1551	23822	3128	8973	16453	333	17825	-	9542	1739	27793			
J - D 1992 !	:	:	:	1533	25330	3580	9548	16401	361	18662	-	9433	1836	28979			
1991 NOV !	9542	8553	466	147	1995	193	767	1262	29	1458	-	743	222	2260			
DEC !	9920	9071	537	140	2097	285	707	1401	31	1403	-	739	142	2438			
1992 JAN !	10080	9151	564	150	2158	271	781	1371	30	1678	-	756	148	2173			
FEB !	9520	8722	437	128	2076	301	650	1345	28	1476	-	698	148	2233			
1992 NOV !	10629	9883	422	140	2085	309	592	1234	29	1485	-	694	154	3485			
DEC !	:	:	:	146	2301	315	773	1233	28	(1600)	-	706	152	2558			
1993 JAN !	:	:	:	118	2310	296	:	1186	29	:	-	873	146	2449			
FEB !	:	:	:	122	:	:	:	1059	25	:	-	:	:	2175			
93/92JAN % !	:	:	:	-21,3	7,0	9,2	:	-13,5	-3,3	:	-	15,5	-1,4	12,7			
PETROLEUM UND FLUGTURBINENKRAFTSTOFFE	KEROSENES AND JET FUELS														PETROLE LAMPANT ET CARBUREACTEURS		
J - D 1991 !	33727	29121	1635	215	2352	1492	3822	4781	-	4339	-	4823	784	9484			
J - D 1992 !	:	:	:	168	2246	1498	3790	4599	-	4322	-	5130	902	10128			
1991 NOV !	2626	2213	147	19	198	74	339	364	-	295	-	323	74	793			
DEC !	2621	2256	92	14	165	58	310	359	-	343	-	396	55	829			
1992 JAN !	2727	2357	154	14	166	168	303	279	-	359	-	410	67	807			
FEB !	2605	2254	144	15	165	161	275	369	-	283	-	375	76	742			
1992 NOV !	2797	2421	139	17	195	100	290	344	-	326	-	408	86	892			
DEC !	:	:	:	23	202	129	211	323	-	(350)	-	433	60	851			
1993 JAN !	:	:	:	14	239	101	:	394	-	:	-	403	30	889			
FEB !	:	:	:	19	:	:	:	362	-	:	-	:	:	834			
93/92JAN % !	:	:	:	-	44,0	-39,9	:	41,2	-	:	-	-1,7	-55,2	10,2			
ROHBENZIN	NAPHTHAS														NAPHTHAS		
J - D 1991 !	17683	14976	1079	152	4025	226	2016	2560	46	980	-	3610	691	2298			
J - D 1992 !	:	:	:	130	4410	403	1905	2044	42	1371	-	3021	697	2832			
1991 NOV !	1692	1423	101	17	353	-	193	198	3	316	-	216	76	219			
DEC !	1716	1345	62	18	386	37	282	174	3	77	-	328	89	260			
1992 JAN !	1495	1237	44	21	368	47	196	171	4	63	-	261	62	258			
FEB !	1337	1099	111	10	423	84	156	158	2	-63	-	165	82	209			
1992 NOV !	1387	1107	77	8	384	6	226	124	3	172	-	85	54	248			
DEC !	:	:	:	8	379	26	38	136	5	(100)	-	194	54	205			
1993 JAN !	:	:	:	7	474	30	:	166	3	:	-	145	64	212			
FEB !	:	:	:	:	:	:	:	215	2	:	-	:	:	186			
93/92JAN % !	:	:	:	-66,7	28,8	-36,2	:	-2,9	-25,0	:	-	-44,4	3,2	-17,8			

à partir de 01.1991 - EUR 12 - EUR 10 : l'Allemagne après réunification

D : Allemagne après réunification

(1) Pas de comparaison 1991 / 1990 car rupture de série pour L'Allemagne

	EUR 12	EUR 10	B	DK	D	GR	E	F	IRL	I	L	NL	P	UK		
	(1)	(1)			(1)											
MINERALOELERZEUGNISSE NETTOERZEUGUNG IN DEN RAFFINERIEEN 1000 T			PETROLEUM PRODUCTS NET PRODUCTION IN REFINERIES 1000 T											PRODUITS PETROLIERS PRODUCT. NETTE DANS LES RAFFINERIES 1000 T		
DIESELKRAFTST.UND DESTILLATHEIZOELE			GAS/ DIESEL OIL											GASOIL ET FUEL-OIL FLUIDE		
J - D 1991	180346	162409	10962	3737	41341	3272	15633	30209	706	29701	-	16512	2304	25969		
J - D 1992	:	:	:	3991	45267	3788	16055	28900	796	29803	-	17753	2988	25650		
1991 NOV	15430	13766	991	340	3545	269	1518	2774	64	2448	-	1271	146	2064		
DEC	16658	14905	876	387	3755	404	1467	2842	72	2662	-	1597	286	2310		
1992 JAN	16138	14480	818	383	3898	347	1411	2762	74	2560	-	1530	247	2108		
FEB	15542	14042	903	360	3809	389	1231	2816	60	2337	-	1350	269	2018		
1992 NOV	15758	14102	931	312	3856	255	1391	2300	64	2718	-	1458	265	2208		
DEC	:	:	:	334	3821	286	1371	2582	67	(2500)	-	1506	239	2284		
1993 JAN	:	:	:	347	4013	358	:	2471	71	:	-	1637	326	2189		
FEB	:	:	:	280	:	:	:	2476	63	:	-	:	:	2062		
93/92JAN %	:	:	:	-9,4	3,0	3,2	:	-10,5	-4,1	:	-	7,0	32,0	3,8		
RUECKSTANDSHEIZOELE			RESIDUAL FUEL OIL											FUEL-OIL RESIDUEL		
J - D 1991	99611	82393	6747	1998	10328	5168	13705	11320	629	22264	-	11077	3513	12862		
J - D 1992	:	:	:	2108	12172	5031	14651	11279	683	:	-	12454	3975	11760		
1991 NOV	8136	6616	526	193	804	321	1160	1027	56	2025	-	730	360	934		
DEC	9464	7674	638	175	1055	461	1342	1251	64	1739	-	1154	448	1137		
1992 JAN	9145	7585	471	195	1160	494	1192	1095	64	1853	-	1165	368	1088		
FEB	8684	7008	588	170	1100	411	1282	1020	54	1757	-	974	394	934		
1992 NOV	8811	7218	701	221	1026	240	1228	957	55	1937	-	1160	365	921		
DEC	:	:	:	208	937	385	1085	1129	61	:	-	1288	328	1066		
1993 JAN	:	:	:	220	1018	388	:	983	61	:	-	1209	324	1078		
FEB	:	:	:	:	:	:	:	991	58	:	-	:	:	882		
93/92JAN %	:	:	:	12,8	-12,2	-21,5	:	-10,2	-4,7	:	-	3,8	-12,0	-0,9		
VERSCHIEDENE PRODUKTE			SUNDRY PRODUCTS											PRODUITS PETROLIERS DIVERS		
J - D 1991	35255	30907	1776	10	10114	668	4054	5549	6	4595	-	3766	294	4423		
J - D 1992	:	:	:	-	10244	1118	4343	5458	-4	6873	-	3500	304	4850		
1991 NOV	3152	2856	153	-	1006	72	273	583	-	411	-	241	23	390		
DEC	2839	2501	115	-	682	126	313	448	-	458	-	297	25	375		
1992 JAN	2506	2208	102	-	551	31	266	454	-	448	-	284	32	338		
FEB	2417	2082	100	-	626	95	325	87	-	606	-	219	10	349		
1992 NOV	3071	2749	154	-	1020	71	290	329	-	550	-	218	32	407		
DEC	:	:	:	-	601	102	259	215	-	(440)	-	327	15	318		
1993 JAN	:	:	:	-	:	86	:	816	-	:	-	271	6	359		
FEB	:	:	:	-	:	:	:	-3	-	:	-	:	:	395		
93/92JAN %	:	:	:	-	:	177,4	:	79,7	-	:	-	-4,6	-81,3	6,2		
DARUNTER SCHMIERSTOFFE			AMONG WHICH LUBRICANTS											DONT LUBRIFIANTS		
1991	6604	6098	-	-	1551	158	375	1714	-	1133	-	569	131	973		
1992	:	:	-	-	:	:	:	:	-	:	-	:	:	:		
1991 NOV	:	:	-	-	122	:	5	147	-	:	-	45	:	68		
DEC	:	:	-	-	122	:	45	149	-	:	-	43	:	96		
1992 JAN	:	:	-	-	153	:	7	148	-	:	-	50	:	95		
FEB	:	:	-	-	123	:	11	137	-	:	-	18	:	90		
1992 NOV	:	:	-	-	133	:	36	140	-	:	-	34	:	89		
DEC	:	:	-	-	114	:	34	247	-	:	-	48	:	76		
1993 JAN	:	:	-	-	112	:	:	156	-	:	-	49	:	118		
FEB	:	:	-	-	:	:	:	142	-	:	-	:	:	97		
DARUNTER BITUMEN			AMONG WHICH BITUMEN											DONT BITUMES		
1991	15778	13553	836	10	3843	338	2150	3319	-	2243	-	662	75	2302		
1992	:	:	:	:	:	:	:	:	-	:	-	:	:	:		
1991 NOV	:	:	68	-	411	:	142	241	-	:	-	51	:	207		
DEC	:	:	49	-	237	:	8	180	-	:	-	17	:	161		
1992 JAN	:	:	22	-	76	:	79	103	-	:	-	14	:	123		
FEB	:	:	27	-	104	:	116	131	-	:	-	25	:	151		
1992 NOV	:	:	68	-	388	:	154	197	-	:	-	46	:	214		
DEC	:	:	:	-	263	:	113	219	-	:	-	31	:	138		
1993 JAN	:	:	:	-	:	:	:	101	-	:	-	14	:	119		
FEB	:	:	:	-	:	:	:	140	-	:	-	:	:	176		

ab 01.1991 - EUR 12 - EUR 10 : Deutschland nach Wiedervereinigung D : Deutschland nach Wiedervereinigung

(1) Keine Vergleichbarkeit 1991 / 1990 -wegen Bruchs in der Reihe BR. Deutschland

	EUR 12 (1)	EUR 10 (1)	B	DK	D (1)	GR	E	F	IRL	I	L	NL	P	UK	
ALLE MINERALOELERZEUGNISSE EINFUHREN 1000 T			ALL PETROLEUM PRODUCTS IMPORTS 1000 T											TOUS PRODUITS PETROLIERS IMPORTATIONS 1000 T	
GESAMTEINFUHREN			TOTAL IMPORTS											IMPORTATIONS TOTALES	
J - D 1991	179152	168711	11883	4271	48036	5634	6174	25769	3506	21975	1824	36057	4267	9756	
J - D 1992	172225	160958	12825	4246	45881	5411	6295	23283	3522	23212	1923	31309	4972	9346	
1991 NOV	16032	15180	1115	374	4032	404	434	2517	251	2137	161	3249	418	940	
DEC	16502	15669	1234	293	3742	542	428	2507	249	3050	153	3087	405	812	
1992 JAN	16091	15143	1397	346	4288	587	512	2073	322	2656	179	2498	436	797	
FEB	15686	14634	980	294	3825	423	747	1877	251	3127	169	2792	305	896	
1992 NOV	14429	13652	971	320	3663	336	375	2085	356	2181	159	2646	402	935	
DEC	14319	13542	(1200)	480	3403	673	416	1579	413	(2500)	177	2447	361	670	
1993 JAN	14030	13254	(1200)	231	3623	462	(500)	1963	304	(2500)	159	2080	276	732	
FEB	:	:	:	311	:	:	:	1712	325	:	118	:	:	:	
93/92JAN %	-12,8	-12,5	-14,1	-33,2	-15,5	-21,3	-2,3	-5,3	-5,6	-5,9	-11,2	-16,7	-36,7	-8,2	
INNERGEMEINSCHAFTLICHE EINFUHREN (EUR12)			INTRA COMMUNITY IMPORTS (EUR12)											IMPORT. INTRA COMMUNAUTAIRES (EUR12)	
J - D 1991	89540		9357	837	33831	440	1213	13240	3440	6433	1840	10545	3529	4835	
J - D 1992	90213		9744	1104	31961	392	1399	12696	3501	7411	1884	11220	4545	4356	
1991 OCT	8453		969	77	2855	3	106	1515	324	803	187	862	317	435	
NOV	8109		888	74	2713	163	46	1353	251	712	188	948	362	411	
DEC	8509		987	49	2665	56	128	1455	230	1101	154	933	357	394	
1992 JAN	8451		1078	41	3106	56	118	1044	322	936	141	822	356	431	
1992 OCT	7660		918	69	2529	3	106	1226	305	674	168	951	384	327	
NOV	7897		863	57	2564	33	73	1065	356	872	158	941	393	522	
DEC	7066		840	158	2374	80	38	938	413	410	177	850	357	431	
1993 JAN	7881		1078	17	3106	84	118	1102	320	375	158	822	356	345	
93/92JAN %	-6,7		-	-58,5	-	50,0	-	5,6	-0,6	-59,9	12,1	-	-	-20,0	
AUSSERGEINSCHAFTLICHE EINFUHREN (EUR12)			EXTRA COMMUNITY IMPORTS (EUR12)											IMPORT. EXTRA COMMUNAUTAIRES (EUR12)	
J - D 1991	89612		2526	3434	14205	5194	4961	12529	66	15542	-16	25512	738	4921	
J - D 1992	82012		3081	3142	13920	5019	4896	10587	21	15801	39	20089	427	4990	
1991 OCT	7666		236	212	1012	497	348	1498	-	1360	-	2080	99	324	
NOV	7923		227	300	1319	241	388	1164	-	1425	-27	2301	56	529	
DEC	7993		247	244	1077	486	300	1052	19	1949	-1	2154	48	418	
1992 JAN	7640		319	305	1182	531	394	1029	-	1720	38	1676	80	366	
1992 OCT	6406		119	200	1060	647	419	1051	-	1352	1	1190	16	351	
NOV	6532		108	263	1099	303	302	1020	-	1309	1	1705	9	413	
DEC	7253		360	322	1029	593	378	641	-	2090	-	1597	4	239	
1993 JAN	6149		122	214	517	378	382	861	-16	2125	1	1258	-80	387	
93/92JAN %	-19,5		-61,8	-29,8	-56,3	-28,8	-3,0	-16,3	-	23,5	-97,4	-24,9	-200,0	5,7	
EINFUHREN AUS NORWEGEN			IMPORTS FROM NORWAY											IMPORTATIONS EN PROVENANCE DE NORVEGE	
J - D 1991	6023		5988	212	955	1371	-	25	1226	-	428	-	1089	10	707
J - D 1992	6421		6355	274	724	1504	-	55	1213	-	948	-	923	11	769
1991 OCT	205		205	21	46	42	-	-	3	-	25	-	48	-	20
NOV	539		539	28	59	125	-	-	98	-	85	-	63	-	81
DEC	746		746	60	49	100	-	-	200	-	167	-	116	-	54
1992 JAN	505		486	14	61	97	-	19	149	-	30	-	59	-	76
1992 OCT	533		530	17	42	143	-	-	59	-	97	-	108	3	64
NOV	639		639	15	61	142	-	-	105	-	115	-	124	-	77
DEC	583		583	61	79	139	-	-	95	-	90	-	50	-	69
1993 JAN	468		449	14	22	97	-	19	125	-	58	-	59	-	74
EINFUHREN AUS SCHWEDEN			IMPORTS FROM SWEDEN											IMPORTATIONS EN PROVENANCE DE SUEDE	
J - D 1991	5912		5887	117	1479	1618	-	25	412	-	806	-	513	-	942
J - D 1992	6405		6404	234	1569	1399	-	-	798	-	712	-	547	1	1145
1991 OCT	251		251	9	69	79	-	-	3	-	68	-	23	-	-
NOV	436		436	2	141	132	-	-	27	-	52	-	9	-	73
DEC	543		543	6	119	122	-	-	72	-	101	-	76	-	47
1992 JAN	694		694	27	145	210	-	-	97	-	78	-	47	-	90
1992 OCT	576		576	17	97	87	-	-	149	-	123	-	44	-	59
NOV	466		466	8	132	101	-	-	72	-	-	-	47	-	106
DEC	581		581	7	117	164	-	-	59	-	74	-	90	-	70
1993 JAN	578		578	27	128	210	-	-	45	-	50	-	47	-	71
EINFUHREN AUS DEN USA			IMPORTS FROM THE USA											IMPORTATIONS EN PROVENANCE DES USA	
J - D 1991	10795		8998	310	182	1119	206	1580	2498	-	2280	-	1814	217	589
J - D 1992	10530		8811	543	187	1127	269	1485	1609	-	2885	-	1745	234	446
1991 OCT	745		636	21	8	96	2	85	272	-	70	-	142	24	25
NOV	1119		1027	52	6	109	-	81	283	-	358	-	194	11	25
DEC	910		798	39	47	92	-	99	134	-	237	-	153	13	96
1992 JAN	1557		1330	85	51	116	22	159	235	-	628	-	123	68	70
1992 OCT	665		552	32	5	33	35	99	143	-	227	-	16	14	61
NOV	920		819	30	18	132	-	92	177	-	115	-	339	9	8
DEC	721		623	48	48	65	54	85	134	-	58	-	158	13	58
1993 JAN	693		466	85	30	116	5	159	52	-	55	-	123	68	-

from 01.1991 - EUR 12 - EUR 10 : Germany after reunification

D : Germany after reunification

(1) No comparison 1991 / 1990 -because break in series for Germany

	EUR 12 (1)	EUR 10 (1)	B	DK	D (1)	GR	E	F	IRL	I	L	NL	P	UK	
ALLE MINERALOELERZEUGNISSE EINFUHREN 1000 T			ALL PETROLEUM PRODUCTS IMPORTS 1000 T							TOUS PRODUITS PETROLIERS IMPORTATIONS 1000 T					
EINFUHREN AUS OPEC-LAENDERN			IMPORTS FROM OPEC							IMPORTATIONS EN PROVENANCE DE L'OPEP					
J - D 1991 !	26261	23631	574	71	2079	3657	2329	4596	-	5900	-	5344	301	1410	
J - D 1992 !	28377	25461	766	42	3352	3663	2777	3771	-	6877	-	5063	139	1927	
1991 OCT !	2845	2547	32	4	167	304	268	661	-	589	-	600	30	190	
NOV !	2361	2117	29	5	235	164	213	580	-	498	-	432	31	174	
DEC !	2499	2350	42	-	202	306	114	495	-	787	-	400	35	118	
1992 JAN !	2003	1815	100	-	157	334	179	213	-	568	-	339	9	104	
1992 OCT !	2554	2264	31	-	389	552	289	394	-	395	-	362	1	141	
NOV !	2437	2312	9	-	386	76	125	430	-	716	-	526	-	169	
DEC !	2175	1887	102	-	169	353	253	174	-	712	-	377	35	-	
1993 JAN !	2090	1902	100	-	157	285	179	362	-	541	-	339	9	118	
93/92JAN % !	4,3	4,8	-	-	-	-14,7	-	70,0	-	-4,8	-	-	-	13,5	
EINFUHREN AUS ALGERIEN			IMPORTS FROM ALGERIA							IMPORTATIONS EN PROVENANCE DE L'ALGERIE					
J - D 1991 !	10133	8779	206	38	1186	133	1086	1512	-	2836	-	2253	268	615	
J - D 1992 !	12072	10466	200	-	2177	51	1469	2123	-	3000	-	2558	137	357	
1991 OCT !	1306	1087	6	4	115	-	189	258	-	332	-	302	30	70	
NOV !	771	622	6	-	90	-	118	88	-	205	-	185	31	48	
DEC !	1055	959	40	-	121	-	61	225	-	369	-	180	35	24	
1992 JAN !	1027	896	24	-	118	20	122	135	-	405	-	105	9	89	
1992 OCT !	1053	1011	25	-	229	-	42	240	-	222	-	284	-	11	
NOV !	1011	990	1	-	181	-	21	180	-	371	-	257	-	-	
DEC !	705	619	40	-	39	-	51	137	-	325	-	78	35	-	
1993 JAN !	751	620	24	-	118	-	122	111	-	236	-	105	9	26	
93/92JAN % !	-26,9	-30,8	-	-	-	-	-	-17,8	-	-41,7	-	-	-	-70,8	
EINFUHREN AUS LIBYEN			IMPORTS FROM LIBYA							IMPORTATIONS EN PROVENANCE DE LIBYE					
J - D 1991 !	4883	4256	230	28	450	341	624	883	-	2062	-	257	3	5	
J - D 1992 !	6610	5694	261	15	661	166	914	873	-	2763	-	631	2	324	
1991 OCT !	331	274	3	-	3	-	57	130	-	138	-	-	-	-	
NOV !	429	376	2	-	78	51	53	45	-	195	-	-	-	5	
DEC !	343	323	-	-	37	-	20	88	-	198	-	-	-	-	
1992 JAN !	216	189	40	-	27	-	27	34	-	80	-	-	-	-	
1992 OCT !	588	363	-	-	117	-	224	87	-	159	-	-	1	-	
NOV !	489	414	-	-	88	20	75	89	-	176	-	41	-	-	
DEC !	555	381	-	-	55	98	174	9	-	219	-	-	-	-	
1993 JAN !	377	350	40	-	27	20	27	114	-	149	-	-	-	-	
EINFUHREN AUS KUWAIT			IMPORTS FROM KUWAIT							IMPORTATIONS EN PROVENANCE DU KOWEIT					
J - D 1991 !	57	31	-	-	5	-	26	-	-	14	-	12	-	-	
J - D 1992 !	164	164	-	-	27	-	-	7	-	12	-	115	-	3	
1991 OCT !	12	12	-	-	-	-	-	-	-	-	-	12	-	-	
NOV !	19	19	-	-	5	-	-	-	-	14	-	-	-	-	
DEC !	26	-	-	-	-	-	26	-	-	-	-	-	-	-	
1992 JAN !	-	-	-	-	-	-	-	-	-	-	-	-	-	-	
1992 OCT !	-	-	-	-	-	-	-	-	-	-	-	-	-	-	
NOV !	-	-	-	-	-	-	-	-	-	-	-	-	-	-	
DEC !	87	87	-	-	27	-	-	-	-	-	-	60	-	-	
1993 JAN !	25	25	-	-	-	-	-	25	-	-	-	-	-	-	
EINFUHREN AUS SAUDI-ARABIEN			IMPORTS FROM SAUDI ARABIA							IMPORT. EN PROVENANCE D'ARABIE SAOUDITE					
J - D 1991 !	7539	7121	31	-	255	3155	418	1611	-	815	-	1070	-	184	
J - D 1992 !	6203	5880	98	-	234	3446	323	697	-	499	-	848	-	58	
1991 OCT !	826	804	20	-	23	304	22	141	-	99	-	184	-	33	
NOV !	710	694	11	-	28	113	16	302	-	84	-	103	-	53	
DEC !	653	653	-	-	22	306	-	149	-	108	-	68	-	-	
1992 JAN !	502	487	-	-	-	314	15	44	-	54	-	75	-	-	
1992 OCT !	747	724	-	-	16	552	23	67	-	11	-	78	-	-	
NOV !	421	392	-	-	19	56	29	160	-	34	-	123	-	-	
DEC !	426	398	54	-	30	255	28	28	-	5	-	26	-	-	
1993 JAN !	484	469	-	-	-	265	15	100	-	29	-	75	-	-	
EINFUHREN AUS VENEZUELA			IMPORTS FROM VENEZUELA							IMPORTATIONS EN PROVENANCE DU VENEZUELA					
J - D 1991 !	2778	2650	82	5	128	28	98	393	-	-	-	1444	30	570	
J - D 1992 !	2207	2167	131	27	75	-	40	29	-	16	-	704	-	1185	
1991 OCT !	236	236	3	-	9	-	-	59	-	-	-	70	-	87	
NOV !	237	211	10	5	23	-	26	22	-	-	-	83	-	68	
DEC !	269	262	2	-	6	-	7	33	-	-	-	127	-	94	
1992 JAN !	207	192	36	-	6	-	15	-	-	16	-	119	-	15	
1992 OCT !	138	138	6	-	2	-	-	-	-	-	-	-	-	130	
NOV !	263	263	8	-	14	-	-	-	-	-	-	72	-	169	
DEC !	182	182	8	-	14	-	-	-	-	-	-	160	-	-	
1993 JAN !	268	253	36	-	6	-	15	-	-	-	-	119	-	92	

à partir de 01.1991 - EUR 12 - EUR 10 : l'Allemagne après réunification

D : Allemagne après réunification

(1) Pas de comparaison 1991 / 1990 car rupture de série pour L'Allemagne

	EUR 12 (1)	EUR 10 (1)	B	DK	D (1)	GR	E	F	IRL	I	L	NL	P	UK	
ALLE MINERALOELERZEUGNISSE			ALL PETROLEUM PRODUCTS											TOUS PRODUITS PETROLIERS	
1000 T			1000 T											1000 T	
EINFUHREN AUS DER UDSSR			IMPORTS FROM USSR											IMPORTATIONS EN PROVENANCE D'URSS	
J - D 1991	19741	19470	527	78	5288	602	271	1619	66	2201	-	8392	-	697	
J - D 1992	13521	13297	911	177	3913	704	224	1676	-	1822	-	3855	-	239	
1991 OCT	1896	1896	80	9	425	141	-	297	-	176	-	766	-	2	
NOV	1722	1693	22	6	448	-	29	141	-	99	-	852	-	125	
DEC	1555	1504	78	10	417	121	51	59	19	263	-	532	-	5	
1992 JAN	1162	1162	65	-	421	66	-	146	-	226	-	237	-	1	
1992 OCT	1072	1041	14	6	164	40	31	155	-	261	-	381	-	20	
NOV	1084	1076	40	37	194	191	8	81	-	214	-	294	-	25	
DEC	936	936	58	22	237	186	-	29	-	225	-	177	-	2	
1993 JAN	1243	1243	65	5	421	64	-	118	-	303	-	237	-	30	
93/92JAN %	7,0	7,0	-	-	-	-3,0	-	-19,2	-	34,1	-	-	-	2900,0	
EINFUHREN AUS ROMANIEN			IMPORTS FROM ROMANIA											IMPORTATIONS EN PROVENANCE DE ROUMANIE	
J - D 1991	1212	1134	-	-	14	317	78	181	-	478	-	111	-	33	
J - D 1992	310	310	-	-	10	213	-	2	-	77	-	6	-	2	
1991 OCT	155	155	-	-	2	50	-	14	-	89	-	-	-	-	
NOV	121	121	-	-	-	52	-	16	-	53	-	-	-	-	
DEC	-	-	-	-	-	-	-	-	-	-	-	-	-	-	
1992 JAN	29	29	-	-	-	29	-	-	-	-	-	-	-	-	
1992 OCT	21	21	-	-	-	20	-	1	-	-	-	-	-	-	
NOV	21	21	-	-	-	20	-	-	-	-	-	-	-	1	
DEC	5	5	-	-	4	-	-	-	-	-	-	-	-	1	
1993 JAN	39	39	-	-	-	24	-	15	-	-	-	-	-	-	
EINFUHREN AUS ANDEREN OSTLAENDERN			IMP. FROM OTHER EASTERN EUROPE COUNTRIES											IMP. PROVEN. AUTRES PAYS D'EUR. DE L'EST	
J - D 1991	1546	1546	40	283	982	31	-	14	-	21	-	173	-	2	
J - D 1992	3435	3427	13	255	768	31	8	0	-	184	-	2160	-	6	
1991 OCT	133	133	11	38	70	-	-	-	-	1	-	13	-	-	
NOV	165	165	16	46	83	-	-	1	-	1	-	18	-	-	
DEC	94	94	1	20	68	-	-	2	-	2	-	1	-	-	
1992 JAN	102	102	4	7	50	-	-	1	-	7	-	33	-	-	
1992 OCT	245	245	-	30	75	-	-	1	-	24	-	115	-	-	
NOV	286	286	1	9	45	16	-	-	-	33	-	182	-	-	
DEC	310	310	1	48	51	-	-	1	-	14	-	192	-	3	
1993 JAN	164	164	4	34	50	-	-	1	-	42	-	33	-	-	
GESAMTAUSFUHREN			TOTAL EXPORTS											EXPORTATIONS TOTALES	
J - D 1991	153849	138996	17317	3201	8684	4301	12755	13005	106	16766	2	54898	2098	20716	
J - D 1992	161736	146244	16804	3768	13328	4816	12189	13909	191	18749	-	52826	3303	21853	
1991 NOV	12686	11382	1502	357	639	231	1134	1079	6	1527	-	4247	170	1794	
DEC	13729	12067	1262	381	698	241	1406	1276	3	1259	-	4956	256	1991	
1992 JAN	14574	12934	1460	370	983	414	1284	1292	28	1615	-	5192	356	1580	
FEB	12760	11604	1318	360	1005	578	888	1012	24	1346	-	4502	268	1379	
1992 NOV	12813	11380	1482	283	1058	329	1217	866	20	1299	-	4299	216	1744	
DEC	13505	12072	(1200)	316	1119	372	1136	1241	5	(1200)	-	4366	297	2253	
1993 JAN	13422	11953	(1400)	243	1119	200	(1200)	1069	28	(1500)	-	4648	269	1740	
FEB	:	:	:	344	:	:	:	896	6	:	-	:	:	:	
93/92JAN %	-7,9	-7,6	-4,1	-34,3	13,8	-51,7	-6,5	-17,3	-	-7,1	-	-10,5	-24,4	10,5	
BUNKER			BUNKERS											SOUTES MARITIMES	
J - D 1991	33757	29572	4344	864	2160	2777	3832	2716	33	2610	-	11438	353	2630	
J - D 1992	34192	29778	4224	898	1930	3404	4034	2626	16	2490	-	11586	380	2604	
1991 NOV	2617	2271	318	74	144	243	316	193	3	203	-	880	30	213	
DEC	2770	2334	343	80	164	228	408	196	2	229	-	894	28	198	
1992 JAN	2915	2545	315	90	268	268	345	235	2	234	-	935	25	198	
FEB	2689	2295	333	85	156	232	358	227	2	209	-	891	36	160	
1992 NOV	2628	2312	308	84	150	253	290	187	-	189	-	903	26	238	
DEC	2807	2475	(350)	106	131	294	297	218	-	(200)	-	982	35	194	
1993 JAN	2620	2287	(300)	100	184	238	(300)	204	-	(200)	-	890	33	171	
FEB	:	:	:	108	:	:	:	211	1	:	-	:	:	145	
INLANDSLIEFERUNGEN INSGESAMT			TOTAL INLAND DELIVERIES											LIVRAISONS INTERIEURES TOTALES	
J - D 1991	486825	435022	18560	8264	126534	12133	40529	84520	4419	84014	1845	20635	11274	74098	
J - D 1992	493975	439716	19414	8090	127503	12190	41842	84208	4678	86122	1892	21319	12417	74300	
1991 NOV	41196	36793	1567	692	10547	1047	3452	6986	371	7512	158	1712	951	6201	
DEC	44661	40026	2028	711	10821	1252	3615	8136	376	8677	178	1708	1020	6139	
1992 JAN	45690	40705	2055	692	11296	1230	3913	8324	402	8315	170	1777	1072	6444	
FEB	41256	36677	1603	635	9953	1170	3622	7317	352	7892	155	1610	957	5990	
1992 NOV	41159	36807	1542	665	10351	1085	3364	6582	419	7690	155	2027	988	6291	
DEC	42911	38694	2000	750	10762	1238	3194	7484	442	7598	185	1784	1023	6451	
1993 JAN	39059	35081	2000	637	9392	1145	3000	6969	381	6784	149	1602	978	6022	
FEB	:	:	:	639	:	:	:	7082	417	6777	153	:	:	5960	
93/92JAN %	-14,5	-13,8	-2,7	-7,9	-16,9	-6,9	-23,3	-16,3	-5,2	-18,4	-12,4	-9,8	-8,8	-6,5	

ab 01.1991 - EUR 12 - EUR 10 : Deutschland nach Wiedervereinigung

D : Deutschland nach Wiedervereinigung

(1) Keine Vergleichbarkeit 1991 / 1990 -wegen Bruchs in der Reihe BR. Deutschland

		EUR 12	EUR 10	B	DK	D	GR	E	F	IRL	I	L	NL	P	UK
		(1)	(1)			(1)									
MINERALÖLERZEUGNISSE INLANDSLIEFERUNGEN INSGESAMT 1000 T		PETROLEUM PRODUCTS TOTAL INLAND DELIVERIES 1000 T										PRODUITS PÉTROLIERS LIVRAISONS INTÉRIEURES TOTALES 1000 T			
MOTORENBENZIN		MOTOR SPIRIT										ESSENCES MOTEUR			
J - D 1991	109975	100159	2742	1702	31618	2502	8334	17909	905	14823	485	3451	1482	24022	
J - D 1992	112265	101650	2878	1788	31718	2578	8924	17642	971	15999	522	3648	1691	23906	
1991 NOV	8896	8124	221	139	2602	213	661	1379	75	1186	41	287	111	1981	
DEC	9216	8362	263	146	2567	212	707	1451	76	1303	42	292	147	2010	
1992 JAN	8592	7785	237	133	2366	192	686	1368	76	1192	37	286	121	1898	
FEB	8258	7539	207	128	2358	204	604	1274	67	1155	36	267	115	1843	
1992 NOV	8961	8162	222	142	2596	191	666	1326	72	1344	40	303	133	1926	
DEC	9651	8758	(250)	159	2752	231	730	1476	81	1399	44	327	163	2039	
1993 JAN	:	:	:	121	2290	214	:	1269	66	1158	37	332	121	1748	
FEB	:	:	:	131	:	:	:	1237	73	1200	36	:	:	1788	
93/92JAN %	:	:	:	-9,0	-3,2	11,5	:	-7,2	-13,2	-2,9	-	16,1	-	-7,9	
DARUNTER BLEIFREI		AMONG WHICH UNLEADED										DONT ESSENCES SANS PLOMB			
J - D 1991	44803	44418	1026	1079	24340	182	258	4480	222	998	217	2063	127	9811	
J - D 1992	52796	52026	1340	1244	26634	424	549	5974	293	2098	302	2536	221	11181	
1991 NOV	3902	3869	93	91	2114	20	23	380	18	86	21	189	9	857	
DEC	3924	3883	95	96	2073	20	29	410	19	88	21	194	12	867	
1992 JAN	3739	3704	102	88	1929	28	24	404	19	89	19	194	11	832	
FEB	3703	3663	97	86	1936	33	28	374	19	96	19	185	12	818	
1992 NOV	4472	4404	113	104	2242	35	49	474	24	219	25	221	19	947	
DEC	4782	4697	(110)	116	2356	35	62	551	27	228	27	238	23	1009	
1993 JAN	:	:	:	88	2000	35	:	470	:	211	24	206	19	876	
FEB	:	:	:	98	:	:	:	464	:	235	24	:	:	904	
PETROLEUM UND FLUGTURBINENKRAFTSTOFFE		KEROSENE AND JET FUELS										PETROLE LAMPANT ET CARBUREACTEURS			
J - D 1991	27367	24144	1043	672	5001	1050	2613	3709	352	2419	133	1765	610	8000	
J - D 1992	29593	26112	1126	671	5169	1300	2858	4163	430	2538	129	2006	623	8580	
1991 NOV	2246	2002	75	51	422	65	200	294	31	218	10	155	44	681	
DEC	2283	2000	102	46	407	68	238	280	36	217	10	152	45	682	
1992 JAN	2312	2039	101	50	408	66	233	322	34	205	10	149	40	694	
FEB	2132	1901	89	44	384	61	195	289	35	198	9	138	36	654	
1992 NOV	2235	2006	83	50	415	88	187	310	35	193	10	166	42	656	
DEC	2306	2082	(100)	58	393	37	179	325	39	213	10	173	45	734	
1993 JAN	:	:	:	58	348	68	:	337	17	215	9	173	52	709	
FEB	:	:	:	13	:	:	:	298	42	191	9	:	:	660	
93/92JAN %	:	:	:	16,0	-14,7	3,0	:	4,7	-50,0	4,9	-10,0	16,1	30,0	2,2	
DIESELKRAFTST.UND DESTILLATHEIZÖLE		GAS/ DIESEL OIL										GASOIL ET FUEL-OIL FLUIDE			
J - D 1991	184803	168061	8986	4379	60111	4757	14100	36767	1760	25723	931	5935	2642	18712	
J - D 1992	185038	169147	9227	4186	60729	4750	13251	37981	1852	24518	965	6040	2640	18899	
1991 NOV	15956	14424	800	374	4935	487	1319	3041	166	2385	83	518	213	1635	
DEC	17882	16135	939	403	5291	645	1520	3789	159	2775	97	512	227	1525	
1992 JAN	18952	17448	1107	399	6024	645	1289	4189	172	2630	96	507	215	1679	
FEB	16179	14835	765	358	4744	601	1132	3792	153	2314	85	467	212	1556	
1992 NOV	15241	13835	741	359	4633	500	1194	2973	163	2231	79	523	212	1633	
DEC	17079	15626	(1000)	396	5217	643	1213	3586	168	2344	105	548	240	1619	
1993 JAN	:	:	:	355	4436	539	:	3493	157	2100	78	438	198	1589	
FEB	:	:	:	179	:	:	:	3597	181	2164	81	:	:	1598	
93/92JAN %	:	:	:	-11,0	-26,4	-16,4	:	-16,6	-8,7	-20,2	-18,8	-13,6	-7,9	-5,4	
DARUNTER DIESELKRAFTSTOFFE		AMONG WHICH DERV FUEL										DONT GASOIL-ROUTIER			
J - D 1991	90991	80245	3537	1687	22845	1219	8654	18730	704	16727	551	3828	2092	10417	
J - D 1992	95223	84421	3695	1835	23996	1934	8717	19823	740	16607	601	4105	2085	11085	
1991 NOV	7914	6980	297	137	2074	101	764	1575	66	1410	49	344	170	927	
DEC	7569	6644	285	138	1712	105	745	1581	64	1557	46	318	180	838	
1992 JAN	7480	6641	330	128	1681	105	664	1573	69	1514	46	320	175	875	
FEB	7257	6391	277	132	1665	120	696	1527	61	1405	49	302	170	853	
1992 NOV	8154	7234	291	136	2130	171	750	1650	65	1428	49	361	170	953	
DEC	8028	7121	(300)	153	1977	152	727	1707	67	1415	48	380	180	922	
1993 JAN	:	:	:	116	1661	143	:	1543	63	1259	47	293	170	869	
FEB	:	:	:	240	:	:	:	1582	72	1351	48	:	:	906	
RUECKSTANDSHEIZÖLE		RESIDUAL FUEL OIL										FUEL-OIL RESIDUEL			
J - D 1991	71932	62078	2356	970	8742	2877	5824	8392	1139	24898	258	317	4030	12129	
J - D 1992	73012	61102	2537	901	8447	2600	7177	6792	1208	26918	238	233	4733	11228	
1991 NOV	6202	5282	172	75	689	197	542	824	79	2306	22	24	378	894	
DEC	7504	6639	459	77	804	249	444	992	86	2888	25	23	421	1036	
1992 JAN	7591	6406	275	77	778	255	796	887	99	2832	24	27	389	1152	
FEB	7466	6197	218	74	819	237	892	863	79	2887	22	15	377	983	
1992 NOV	6647	5696	233	70	765	224	568	584	129	2552	23	20	383	1096	
DEC	6318	5552	(300)	93	731	235	424	683	143	2264	23	24	342	1056	
1993 JAN	:	:	:	66	703	247	:	496	127	1960	23	38	395	930	
FEB	:	:	:	64	:	:	:	619	104	1957	24	:	:	985	
93/92JAN %	:	:	:	-14,3	-9,6	-3,1	:	-44,1	28,3	-30,0	-4,2	40,7	1,5	-19,3	

from 01.1991 - EUR 12 - EUR 10 : Germany after reunification

D : Germany after reunification

(1) No comparison 1991 / 1990 -because break in series for Germany

		EUR 12	EUR 10	B	DK	D	GR	E	F	IRL	I	L	NL	P	UK
		(1)	(1)			(1)									
NATURGAS		NATURAL GAS										GAZ NATUREL			
WICHTIGSTE POSITIONEN		PRINCIPAL AGGREGATES										PRINCIPAUX AGREGATS			
TJ (HO)		TJ (GCV)										TJ (PCS)			
EINFUHREN AUS DEN NIEDERLANDEN				IMPORTS FROM THE NETHERLANDS						IMPORTATIONS EN PROVENANCE DES PAYS-BAS					
J - D 1991	1332444	1332444	139986	-	793000	-	-	171581	-	207162	20805	-	-	-	-
J - D 1992	:	:	170180	-	874000	-	-	187524	-	227144	21667	-	-	-	-
1992/91 %	:	:	:	-	10,2	-	-	9,3	-	9,6	4,1	-	-	-	-
1991 OCT	:	:	:	-	(73000)	-	-	16452	-	12668	1770	-	-	-	-
NOV	:	:	:	-	(115000)	-	-	19584	-	22655	2215	-	-	-	-
DEC	:	:	:	-	(125000)	-	-	20014	-	23043	2481	-	-	-	-
1992 JAN	:	:	:	-	(124000)	-	-	18468	-	23121	2493	-	-	-	-
1992 OCT	:	:	:	-	(94000)	-	-	21096	-	15117	2027	-	-	-	-
NOV	:	:	:	-	(109000)	-	-	20448	-	21295	2143	-	-	-	-
DEC	:	:	:	-	(124000)	-	-	15516	-	22966	2413	-	-	-	-
1993 JAN	:	:	:	-	(113000)	-	-	12637	-	:	2440	-	-	-	-
AUSSERGEMEINSCHAFTLICHE EINFUHREN(EUR12)				EXTRA COMMUNITY IMPORTS (EUR12)						IMPORT. EXTRA COMMUNAUTAIRES (EUR12)					
J - D 1991	4149587	262901	-	1263084	-	223117	1013976	-	1070945	-	81490	-	259234	-	-
J - D 1992	:	:	-	1232496	-	225151	1047636	-	1103819	-	98406	-	213587	-	-
1991 NOV	:	:	-	(113241)	-	23584	92808	-	100648	-	4994	-	23266	-	-
DEC	:	:	-	(107888)	-	17610	88812	-	101813	-	6049	-	19550	-	-
1992 JAN	:	:	-	(117933)	-	22751	89964	-	104106	-	4924	-	25389	-	-
FEB	:	:	-	(104856)	-	21641	85896	-	96761	-	4748	-	24275	-	-
1992 NOV	:	:	-	(119617)	-	18153	92844	-	100647	-	8019	-	8547	-	-
DEC	:	:	-	(110154)	-	21861	89424	-	102512	-	8159	-	18328	-	-
1993 JAN	:	:	-	(84000)	-	20569	91800	-	100000	-	6964	-	19529	-	-
FEB	:	:	-	:	-	19641	75924	-	:	-	10797	-	:	-	-
93/92JAN %	:	:	-	-28,8	-	-9,6	2,0	-	-3,9	-	41,4	-	-23,1	-	-
EINFUHREN AUS NORWEGEN				IMPORTS FROM NORWAY						IMPORTATIONS EN PROVENANCE DE NORVEGE					
J - D 1991	996095	996095	90111	-	339000	-	-	226200	-	-	-	81490	-	259234	-
J - D 1992	:	:	71389	-	376000	-	-	227052	-	-	-	98406	-	213593	-
1991 NOV	:	:	:	-	:	-	-	21528	-	-	-	4994	-	23266	-
DEC	:	:	:	-	:	-	-	22572	-	-	-	6049	-	19550	-
1992 JAN	:	:	:	-	:	-	-	21492	-	-	-	4924	-	25389	-
FEB	:	:	:	-	:	-	-	20016	-	-	-	4748	-	24275	-
1992 NOV	:	:	:	-	:	-	-	21672	-	-	-	8019	-	8547	-
DEC	:	:	:	-	:	-	-	22644	-	-	-	8159	-	18328	-
1993 JAN	:	:	:	-	:	-	-	21132	-	-	-	6964	-	19529	-
FEB	:	:	:	-	:	-	-	13392	-	-	-	10797	-	:	-
EINFUHREN AUS DER UDSSR				IMPORTS FROM USSR						IMPORTATIONS EN PROVENANCE D'URSS					
J - D 1990	1683925	1683925	-	-	747488	-	-	393408	-	543029	-	-	-	-	-
J - D 1991	1885968	1885968	-	-	924484	-	-	406872	-	551229	-	-	-	-	-
1991 SEP	:	:	-	-	:	-	-	34560	-	33536	-	-	-	-	-
OCT	:	:	-	-	:	-	-	30096	-	36606	-	-	-	-	-
NOV	:	:	-	-	:	-	-	39060	-	49974	-	-	-	-	-
DEC	:	:	-	-	:	-	-	35460	-	47137	-	-	-	-	-
1992 SEP	:	:	-	-	:	-	-	38376	-	42357	-	-	-	-	-
OCT	:	:	-	-	:	-	-	36252	-	35479	-	-	-	-	-
NOV	:	:	-	-	:	-	-	39924	-	51256	-	-	-	-	-
DEC	:	:	-	-	:	-	-	37404	-	49430	-	-	-	-	-
EINFUHREN AUS ALGERIEN				IMPORTS FROM ALGERIA						IMPORTATIONS EN PROVENANCE D'ALGERIE					
J - D 1991	1216752	1067169	168875	-	-	-	149175	380844	-	466397	-	-	-	-	-
J - D 1992	:	:	183407	-	-	-	160992	379584	-	568015	-	-	-	-	-
1991 NOV	:	:	:	-	-	-	-	16026	-	50674	-	-	-	-	-
DEC	:	:	:	-	-	-	-	14101	-	1407	-	-	-	-	-
1992 JAN	:	:	:	-	-	-	-	15831	-	56347	-	-	-	-	-
FEB	:	:	:	-	-	-	-	16626	-	54443	-	-	-	-	-
1992 NOV	:	:	:	-	-	-	-	13005	-	49391	-	-	-	-	-
DEC	:	:	:	-	-	-	-	15008	-	53082	-	-	-	-	-
1993 JAN	:	:	:	-	-	-	-	14296	-	31572	-	-	-	-	-
FEB	:	:	:	-	-	-	-	-	-	29160	-	-	-	-	-

à partir de 01.1991 - EUR 12 - EUR 10 : l'Allemagne après réunification

D : Allemagne après réunification

(1) Pas de comparaison 1991 / 1990 car rupture de série pour L'Allemagne

EUR 12 (1) EUR 10 (1) B DK D (1) GR E F IRL I L NL P UK

NATURGAS WICHTIGSTE POSITIONEN TJ (HO)			NATURAL GAS PRINCIPAL AGGREGATES TJ (GCV)									GAZ NATUREL PRINCIPAUX AGREGATS TJ (PCS)		
FOERDERUNG			PRODUCTION									PRODUCTION		
J - D 1991	6684317	6626130	213	152151	629127	6163	58187	128129	89002	655533	-	2859603	-	2106209
J - D 1992	6722546	6670179	205	156948	635546	5788	52367	128131	88290	687478	-	2865300	-	2102493
1991 NOV	730306	725069	17	15580	64638	536	5237	10695	8385	54923	-	342556	-	227739
DEC	796562	790807	18	16933	66177	536	5755	10909	8611	56543	-	374455	-	256625
1992 JAN	827845	822476	18	18163	68815	589	5369	11775	8836	55940	-	380558	-	269782
FEB	717801	712889	16	17261	67440	536	4912	11021	7972	50817	-	322755	-	235071
1992 NOV	687923	684227	17	17589	56944	536	3696	10080	5716	58690	-	313646	-	221009
DEC	800446	796861	17	19229	66510	536	3585	11160	7671	60309	-	350575	-	280854
1993 JAN	805633	802171	17	21033	(68000)	536	3462	12889	8084	(60000)	-	357960	-	273652
FEB	:	:	17	18819	:	:	2965	10766	8122	:	-	344607	-	:
93/92JAN %	-2,7	-2,5	-5,6	15,8	-1,2	-9,0	-35,5	9,5	-8,5	7,3	-	-7,9	-	1,4
BRUTTOINLANDEVERBRAUCH			GROSS INLAND CONSUMPTION									CONSUMMATION INTERIEURE BRUTE		
J - D 1991	10747478	10466910	405954	86018	2681994	6163	280568	1296587	89002	1925011	20805	1589933	-	2365443
J - D 1992	10764643	10487667	420970	89011	2696606	5788	276976	1369014	88290	1916723	21667	1563518	-	2316080
1991 NOV	1153903	1125766	43652	8610	296197	536	28137	146851	8385	198409	2215	169906	-	251005
DEC	1318047	1294060	49362	9717	326540	536	23987	179574	8611	253573	2481	187491	-	276175
1992 JAN	1378468	1351186	52949	10373	333427	589	27282	188903	8836	262056	2493	196389	-	295171
FEB	1183796	1156349	45491	9266	289183	536	27447	158270	7972	217383	2231	166671	-	259346
1992 NOV	1057008	1035057	42425	9717	275830	536	21951	130572	5716	186733	2143	151829	-	229556
DEC	1287051	1262370	51662	10783	317412	536	24681	162544	7671	226228	2413	183939	-	299182
1993 JAN	1240133	1215956	51169	12218	288000	536	24177	166365	8084	(202850)	2440	191113	-	293181
FEB	:	:	:	11070	:	:	24549	168813	8122	:	:	180246	-	:
93/92JAN %	-10,0	-10,0	-3,4	17,8	-13,6	-9,0	-11,4	-11,9	-8,5	-22,6	-2,1	-2,7	-	-0,7

ab 01.1991 - EUR 12 - EUR 10 : Deutschland nach Wiedervereinigung

D : Deutschland nach Wiedervereinigung

(1) Keine Vergleichbarkeit 1991 / 1990 -wegen Bruchs in der Reihe BR. Deutschland

Naturgas

Natural gas

Gaz naturel

Eur 12

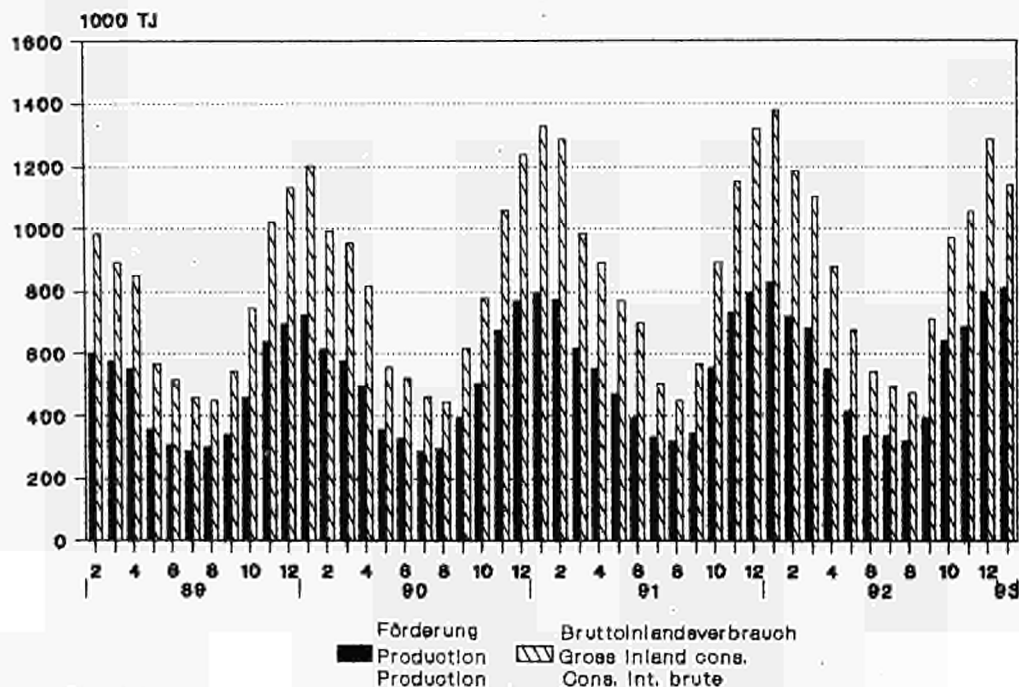

Source : Eurostat



3

Elektrizität
Electrical energy
Énergie électrique

ELEKTRIZITÄT / ERLÄUTERUNGEN

- Vereinigtes Königreich** - Die monatlichen Angaben beziehen sich auf Monate von vier und fünf Wochen (vier Wochen für die beiden ersten Monate jeden Trimesters, fünf für den dritten).
- Erzeugung** - Die gesamte Brutto- und Nettoerzeugung beinhaltet die Erzeugung aus Erdwärme in Italien.
- Für den inländischen Markt verfügbare Energie** - Die "Für den inländischen Markt verfügbare Energie" umfasst jeweils die gesamte ausserhalb der Erzeugungsanlagen verbrauchte elektrische Energie. Die Übertragungs- und Verteilungsverluste sind daher mit eingeschlossen. Diese verfügbare Energie ist somit gleich dem Bruttogesamtverbrauch abzüglich des Energieverbrauchs der Hilfsbetriebe und der Pumpspeicherwerke.
- Brennstoffverbrauch** - Die Angaben über den Brennstoffverbrauch in den öffentlichen Wärmekraftwerken beziehen sich auf die Umwandlung zur Elektrizitäts- und Wärmeerzeugung.

Die Umrechnung der Brennstoffe in Terajoule (TJ) basiert auf dem unteren Heizwert (Hu) der einzelnen Brennstoffe. Bei der Umrechnung des gesamten Verbrauchs der Brennstoffe in Tonnen Rohöleinheiten (t ROE) sind 41 860 kJ/Hu/kg zugrundegelegt worden.

Die Angaben für die BR Deutschland betreffen auch den Verbrauch der STEAG-Kraftwerke (Steinkohle Elektrizitäts AG).

Folgende Bezeichnungen werden für die verschiedenen Brennstoffe verwendet:

- . der Steinkohlenverbrauch umfasst ausser der Steinkohle alle Nebenprodukte der Steinkohlenförderung, wie z.B. Schlammkohle und wiedergewonnene Produkte. Im Vereinigten Königreich gehört ausserdem noch der Koksverbrauch dazu;
- . der Braunkohlenverbrauch erfasst ältere und jüngere Braunkohle sowie Braunkohlenbriketts und für Irland auch den Torfverbrauch;
- . der Verbrauch von Mineralölprodukten bezieht Raffineriegas mit ein;
- . der Verbrauch der abgeleiteten Gase umfasst den Verbrauch von Hochofen- und Kokereigas;
- . zum Gesamtverbrauch sind auch verschiedene Brennstoffe wie Industrieabfälle, Müll, Holz, usw. sowie zugekaufter und wiedergewonnener Dampf zu rechnen.
- . die in den Kernkraftwerken erzeugte Wärmeenergie ist die aufgrund der Spaltung des Kernbrennstoffs im Reaktorkern freigesetzte Wärmemenge. Diese Wärmeenergie ist nicht mit der elektrischen Energie zu verwechseln, die an den Klemmen der Turbogeneratoren gewonnen wird.

ELECTRICAL ENERGY / EXPLANATORY NOTES

- United Kingdom** - The monthly data refer to periods of 4 or 5 weeks (4 weeks for the two first months of each quarter, 5 for the last month).
- Generation** - Total generation and total net production include electricity produced from geothermal heat in Italy.
- Available for internal market** - The heading "available for internal market" covers all the electricity consumed outside generating installations in the country concerned. Transportation and distribution losses are therefore included. This amount is thus equal to the gross inland consumption less the energy absorbed by station auxiliaries and pumping stations.
- Consumption of fuels** - Fuel consumption data refer to fuels consumed to generate electricity and heat in public supply power stations.

The conversion of fuels into Terajoules (TJ) is effected on the basis of the respective net calorific value (NCV) for each fuel. The conversion of total fuel consumption to tonnes of oil equivalent (toe) is calculated on the basis of a factor of 41 860 kJ/NCV/kg.

The data for FR of Germany also cover the STEAG (Steinkohle Elektrizitäts AG) power stations.

The different fuels are covered by the following definitions :

- . hard coal consumption includes all coal by-products, such as slurry and recovered products. Moreover it includes coke consumption for the United Kingdom;
- . lignite consumption includes black lignite, brown coal and brown coal briquettes. For Ireland peat consumption is contained in this rubric;
- . petroleum products consumption includes refinery gas;
- . derived gases consumption covers blast furnace gas and coke oven gas;
- . under the heading 'All products' various fuels such as industrial residues, household waste, wood, etc. as well as purchased and recovered steam are included;
- . the thermal energy produced in nuclear power stations is the quantity of heat released as a result of fission of the nuclear fuel inside the reactor. This thermal energy must not be confused with the electrical energy obtained at the terminals of the sets.

ENERGIE ELECTRIQUE / NOTES EXPLICATIVES

- Royaume-Uni** - Les mois se réfèrent à des périodes de 4 ou 5 semaines (4 semaines pour les deux premiers mois de chaque trimestre, 5 semaines pour le dernier).
- Production** - La production totale brute et la production totale nette comprennent la production géothermique de l'Italie.
- Disponible pour le marché intérieur** - Le "disponible pour le marché intérieur" groupe toute l'énergie électrique consommée dans le pays en dehors des installations de production. Les pertes de transport et de distribution sont donc incluses. Ce disponible est ainsi égal à la consommation intérieure brute diminuée de l'énergie absorbée par les services auxiliaires et par les centrales de pompage.
- Consommation de combustibles** - Les données de consommation de combustibles dans les centrales thermiques des services publics se rapportent aux transformations en vue de la production d'énergie électrique et de la production de chaleur desservies par ces services publics.

La conversion des combustibles en térajoules (TJ) est effectuée sur la base du pouvoir calorifique inférieur (PCI) respectif à chaque combustible. La conversion de la consommation totale de combustibles en tonnes d'équivalent pétrole (tep) est établie sur la base d'un taux de 41 860 kJ/PCI/kg.

En R.F. d'Allemagne, les données couvrent également les centrales de la STEAG (Steinkohle Elektrizitäts AG).

En ce qui concerne les différents combustibles, les définitions retenues sont les suivantes :

- . la consommation de houille comprend, outre la houille, tous les produits d'extraction houillère, tels que les schlamms et les produits de récupération. De plus, elle inclut la consommation de coke pour le Royaume-Uni;
- . la consommation de lignite couvre le lignite ancien, le lignite récent et les briquettes de lignite ainsi que la consommation de tourbe pour l'Irlande;
- . la consommation de produits pétroliers inclut le gaz de raffineries;
- . la consommation de gaz dérivés couvre celle du gaz de hauts fourneaux et de gaz de cokeries;
- . dans la consommation totale sont compris des combustibles divers tels que les résidus industriels, les ordures ménagères, le bois, etc., de même que la vapeur achetée et récupérée;
- . l'énergie thermique produite dans les centrales nucléaires est la quantité de chaleur dégagée du fait de la fission du combustible nucléaire constituant le coeur du réacteur. Cette énergie thermique produite ne doit pas être confondue avec l'énergie électrique produite aux bornes des groupes turbogénérateurs.

		EUR 12	EUR 10	B	DK	D	GR	E	F	IRL	I	L	NL	P	UK
		(1)	(1)			(1)									
ELEKTRIZITAET		ELECTRICAL ENERGY										ENERGIE ELECTRIQUE			
MILL. KWH		MILLIONS KWH										MILLIONS KWH			
BRUTTOERZEUGUNG INSGESAMT		TOTAL GENERATION										PRODUCTION TOTALE BRUTE			
J - D 1991	!	1957808	1772981	71944	36475	543032	35674	155705	454550	15230	220364	1389	74119	29122	320204
J - D 1992	!	1964695	1777047	72259	30770	535947	37413	158505	462572	15922	225384	1205	76925	29143	318650
1991 NOV	!	173158	157679	6422	3631	48418	2933	12962	41635	1389	19170	114	6737	2517	27230
DEC	!	188323	171838	6860	3652	49323	3383	13831	46151	1379	19775	119	6780	2654	34416
1992 JAN	!	189104	170679	7112	3516	52072	3428	15530	47558	1553	20497	101	6994	2895	27848
FEB	!	176233	159557	6516	2646	48498	3256	14303	42198	1331	19645	107	6585	2373	28775
1992 NOV	!	170436	155032	6056	4029	47351	3008	12869	40299	1435	18720	102	6746	2535	27286
DEC	!	184167	168005	6488	4055	47374	3362	13529	44989	1468	18541	102	6947	2633	34679
1993 JAN	!	:	:	6775	3870	:	:	14385	:	1480	19362	95	:	2830	:
FEB	!	:	:	6247	3325	:	:	13011	:	1343	18326	:	:	2456	:
NETTOERZEUGUNG INSGESAMT		TOTAL NET PRODUCTION										PRODUCTION TOTALE NETTE			
J - D 1991	!	1841395	1665140	68126	34128	500453	32693	148377	432114	14328	210500	1326	71541	27878	299931
J - D 1992	!	1851772	1673225	68380	28253	497835	34387	150810	441787	14970	214202	1144	74250	27737	298017
1991 NOV	!	163480	148721	6084	3407	44973	2674	12351	39778	1307	18296	109	6505	2408	25588
DEC	!	176648	160937	6486	3453	45809	3108	13172	42950	1297	18840	114	6550	2539	32330
1992 JAN	!	178340	160810	6753	3302	48395	3138	14761	45410	1464	19422	95	6757	2769	26074
FEB	!	166141	150321	6190	2469	45090	2996	13560	40286	1251	18608	102	6365	2260	26964
1992 NOV	!	160829	146118	5738	3778	44009	2764	12293	38578	1346	17779	97	6504	2418	25525
DEC	!	173888	158428	6150	3800	44077	3091	12936	43154	1382	17608	97	6703	2524	32366
1993 JAN	!	:	:	6436	3622	:	:	13723	:	1390	18356	90	:	2699	:
FEB	!	:	:	5913	3099	:	:	12366	:	1262	17353	:	:	2340	:
93/92JAN %	!	:	:	-4,7	9,7	:	:	-7,0	:	-5,1	-5,5	-5,3	:	-2,5	:
WASSERKRAFTNETTOERZEUGUNG		NET HYDROELECTRICAL PRODUCTION										PRODUCTION HYDRAULIQUE NETTE			
J - D 1991	!	173427	136479	975	743	18880	3155	27920	60211	955	44676	752	165	9028	5967
J - D 1992	!	176855	151206	1153	825	21259	2373	20657	71770	1025	45049	594	255	4992	6903
1991 NOV	!	14352	11529	85	85	1430	243	2160	5480	123	3358	56	21	663	648
DEC	!	13113	10462	91	80	1486	339	2033	4300	98	3193	60	13	618	802
1992 JAN	!	12908	10738	93	92	1492	206	1563	4880	137	3099	49	22	607	668
FEB	!	11130	9870	87	86	1526	285	936	4500	63	2756	51	24	324	492
1992 NOV	!	17548	14689	118	95	1992	183	2309	8010	118	3493	52	31	550	597
DEC	!	19777	15744	128	81	1977	238	2977	8730	154	3506	49	23	1056	858
1993 JAN	!	:	:	112	178	:	:	2297	:	137	3094	43	:	694	:
FEB	!	:	:	98	87	:	:	1608	:	83	2602	:	:	530	:
93/92JAN %	!	:	:	20,4	93,5	:	:	47,0	:	-	-0,2	-12,2	:	14,3	:
KERNENERGIENETTOERZEUGUNG		NUCLEAR NET PRODUCTION										PRODUCTION NUCLEAIRE NETTE			
J - D 1991	!	612679	559443	40637	-	138173	-	53256	314983	-	-	-	3135	-	62515
J - D 1992	!	637159	583743	41176	-	148842	-	53416	321767	-	-	-	3579	-	68379
1991 NOV	!	52964	48741	3142	-	12158	-	4223	28448	-	-	-	344	-	4649
DEC	!	59192	54685	3760	-	13374	-	4507	31260	-	-	-	375	-	5916
1992 JAN	!	62147	56948	4091	-	14691	-	5199	32000	-	-	-	346	-	5820
FEB	!	57105	52713	3833	-	14292	-	4392	28556	-	-	-	327	-	5705
1992 NOV	!	53391	49189	3172	-	12222	-	4202	28048	-	-	-	341	-	5406
DEC	!	61316	56118	3696	-	12579	-	5198	31604	-	-	-	375	-	7864
1993 JAN	!	:	:	4054	-	:	-	5195	:	-	-	-	:	-	:
FEB	!	:	:	3525	-	:	-	4150	:	-	-	-	:	-	:
93/92JAN %	!	:	:	-0,9	-	:	-	-0,1	:	-	-	-	:	-	:
NETTOERZEUGUNG HERKOEMMLICH.WAERMEDIA		CONVENTIONAL THERMAL NET PRODUCTION										PRODUCTION THERMIQUE CLASSIQUE NETTE			
J - D 1991	!	1052238	966167	26514	33385	343400	29538	67221	56920	13373	162773	574	68241	18850	231449
J - D 1992	!	1034477	934995	26051	27428	327734	32014	76737	48250	13945	165872	550	70416	22745	222735
1991 NOV	!	95894	88181	2857	3322	31385	2431	5968	5850	1184	14668	53	6140	1745	20291
DEC	!	104050	95497	2635	3373	30949	2769	6632	7390	1199	15354	54	6162	1921	25612
1992 JAN	!	102997	92836	2569	3210	32212	2932	7999	8530	1327	16035	46	6389	2162	19586
FEB	!	97641	87473	2270	2383	29272	2711	8232	7230	1188	15587	51	6014	1936	20767
1992 NOV	!	89624	81974	2448	3683	29795	2581	5782	2520	1228	14020	45	6112	1868	19522
DEC	!	92505	86276	2326	3719	29521	2853	4761	2820	1228	13812	48	6305	1468	23644
1993 JAN	!	:	:	2270	3444	:	:	6231	:	1253	14973	47	:	2005	:
FEB	!	:	:	2290	3012	:	:	6608	:	1179	14477	:	:	1810	:
93/92JAN %	!	:	:	-11,6	7,3	:	:	-22,1	:	-5,6	-6,6	2,2	:	-7,3	:

ab 01.1991 - EUR 12 - EUR 10 : Deutschland nach Wiedervereinigung

D : Deutschland nach Wiedervereinigung

(1) Keine Vergleichbarkeit 1991 / 1990 - wegen Bruchs in der Reihe BR. Deutschland

	EUR 12 (1)	EUR 10 (1)	B	DK	D (1)	GR	E	F	IRL	I	L	NL	P	UK		
ELEKTRIZITAET	ELECTRICAL ENERGY														ENERGIE ELECTRIQUE	
MILL. KWH	MILLIONS KWH														MILLIONS KWH	
GESAMTEINFUHR	TOTAL IMPORTS														IMPORTATIONS TOTALES	
J - D 1991 !	116537	111744	4998	3076	30308	1202	3083	5223	22	35995	4719	9780	1710	16421		
J - D 1992 !	121409	114518	5850	8649	28286	967	4352	4455	-	36156	4524	8905	2539	16726		
1991 NOV !	9358	8909	425	97	2478	112	316	320	-	3026	402	726	133	1323		
DEC !	10208	9746	364	103	2799	133	315	471	22	3097	419	681	147	1657		
1992 JAN !	9712	9259	414	134	2495	118	247	503	-	3139	421	706	206	1329		
FEB !	9289	8793	374	667	2055	39	163	482	-	2877	392	578	333	1329		
1992 NOV !	9438	9001	576	58	2503	44	283	255	-	3126	395	722	154	1322		
DEC !	9975	9543	548	66	2393	85	294	435	-	3207	379	774	138	1656		
1993 JAN !	9985	9403	531	70	(2400)	(80)	401	(400)	-	3334	388	(700)	181	(1500)		
FEB !	:	:	480	73	:	:	499	:	-	3095	:	:	169	:		
GESAMTAUSFUHR	TOTAL EXPORTS														EXPORTATIONS TOTALES	
J - D 1991 !	107742	102361	6846	2906	30873	664	3762	58780	-	955	717	606	1619	14		
J - D 1992 !	109955	105047	5720	2907	33589	431	3710	60597	-	1000	544	227	1198	32		
1991 NOV !	9416	9005	510	359	2884	44	260	4912	-	78	51	167	151	-		
DEC !	10324	9895	602	350	3211	151	281	5117	-	131	55	277	148	1		
1992 JAN !	10192	9734	663	107	3420	115	343	5150	-	128	44	107	115	-		
FEB !	8907	8386	606	82	3044	15	475	4468	-	40	45	86	46	-		
1992 NOV !	9662	9231	303	696	2914	21	275	5237	-	10	43	6	156	1		
DEC !	12159	11724	440	635	3091	16	291	7469	-	30	38	4	144	1		
1993 JAN !	9487	9016	580	307	(3000)	(10)	305	(5000)	-	80	33	(5)	166	(1)		
FEB !	:	:	444	109	:	:	277	:	-	58	:	:	170	:		
BRUTTOINLANDSVERBRAUCH	GROSS INLAND CONSUMPTION														CONSOMMATION INTERIEURE BRUTE	
J - D 1991 !	1966603	1782364	70096	36645	542467	36212	153026	400993	15252	255404	5391	83293	29213	336611		
J - D 1992 !	1976149	1786518	72389	36512	530644	37949	159147	406430	15922	260540	5185	85603	30484	335344		
1991 NOV !	173100	157583	6337	3369	48012	3001	13018	37043	1389	22118	465	7296	2499	28553		
DEC !	188207	171689	6622	3405	48911	3365	13865	41505	1401	22741	483	7184	2653	36072		
1992 JAN !	188624	170204	6863	3543	51147	3431	15434	42911	1553	23508	478	7593	2986	29177		
FEB !	176615	159964	6284	3231	47509	3280	13991	38212	1331	22482	454	7077	2660	30104		
1992 NOV !	170212	154802	6329	3391	46940	3031	12877	35317	1435	21836	454	7462	2533	28607		
DEC !	181983	165824	6596	3486	46676	3431	13532	37955	1468	21718	443	7717	2627	36334		
1993 JAN !	:	:	6726	3633	:	:	14481	:	1480	22616	450	:	2845	:		
FEB !	:	:	6283	3289	:	:	13233	:	1343	21363	:	:	2455	:		
93/92JAN % !	:	:	-2,0	2,5	:	:	-6,2	:	-4,7	-3,8	-5,9	:	-4,7	:		
ENERGIEVERBRAUCH DER PUMPSPEICHERWERKE	ENERGY ABSORBED BY STORAGE PUMPING														ENERGIE ABSORBEE POUR POMPAGE	
J - D 1991 !	21166	19623	982	-	5212	100	1354	5240	315	4518	1022	-	189	2234		
J - D 1992 !	23167	19850	1067	-	5190	226	2697	5108	329	4899	774	-	620	2257		
1991 NOV !	1767	1589	76	-	435	5	164	425	33	359	73	-	14	183		
DEC !	1943	1763	82	-	437	2	163	310	30	578	78	-	17	246		
1992 JAN !	1993	1687	82	-	404	10	262	345	29	596	63	-	44	158		
FEB !	1599	1396	63	-	349	24	138	235	13	540	62	-	65	110		
1992 NOV !	1942	1742	96	-	464	19	182	532	35	359	64	-	18	173		
DEC !	1793	1601	110	-	413	19	170	500	39	286	53	-	22	181		
1993 JAN !	:	:	67	-	:	:	139	:	26	382	47	-	14	:		
FEB !	:	:	78	-	:	:	112	:	24	243	:	-	12	:		
FUER INLANDSMARKT VERFUEGBAR	AVAILABLE FOR INTERNAL MARKET														DISPONIBLE POUR LE MARCHE INTERIEUR	
J - D 1991 !	1829024	1654900	65296	34298	494676	33131	146344	373317	14035	241022	4306	80715	27780	314104		
J - D 1992 !	1840059	1662846	67443	33995	487342	34697	148755	380537	14641	244459	4350	82928	28458	312454		
1991 NOV !	161655	147036	5923	3145	44132	2737	12243	34761	1274	20885	387	7064	2376	26728		
DEC !	174589	159025	6166	3206	44960	3088	13043	37994	1289	21228	400	6954	2521	33740		
1992 JAN !	175867	158648	6422	3329	47066	3131	14403	40418	1435	21837	409	7356	2816	27245		
FEB !	164924	149332	5895	3054	43752	2996	13110	36065	1238	20905	387	6857	2462	28183		
1992 NOV !	158663	144146	5915	3140	43134	2768	12119	33064	1311	20536	385	7220	2398	26673		
DEC !	169911	154646	6148	3231	42966	3141	12769	35620	1343	20499	385	7473	2496	33840		
1993 JAN !	:	:	6320	3385	:	:	13680	:	1364	21228	398	:	2700	:		
FEB !	:	:	5871	3063	:	:	12476	:	1238	20147	:	:	2327	:		
93/92JAN % !	:	:	-1,6	1,7	:	:	-5,0	:	-4,9	-2,8	-2,7	:	-4,1	:		

from 01.1991 - EUR 12 - EUR 10 : Germany after reunification

D : Germany after reunification

(1) No comparison 1991 / 1990 -because break in series for Germany

	EUR 12 (1)	EUR 10 (1)	B	DK	D (1)	GR	E	F	IRL	I	L	NL	P	UK		
WAERMEDIAFTW.DER OEFFENTL.VERSORGUNG			THERMAL PUBLIC SUPPLY POWER STATIONS											CENTRALES THERMIQUES DES SERV.PUBL.		
VERBRAUCH VON STEINKOEHLE 1000 T			COAL CONSUMPTION 1000 T											CONSUMPTION DE HOUILLE 1000 T		
J - D 1991	196654	169516	6067	12589	39768	-	23705	9893	1915	9468	-	7793	1433	82023		
J - D 1992	:	:	5809	10174	:	528	25701	8896	2147	7163	-	7809	3516	76991		
1991 NOV	18336	15748	682	1273	3910	-	2304	1062	185	829	-	570	284	7237		
DEC	19888	17244	636	1279	3538	-	2358	1183	169	699	-	633	286	9107		
1992 JAN	18541	15628	592	1222	3804	29	2582	1512	206	698	-	701	331	6864		
FEB	17892	15118	527	925	3500	41	2463	1351	192	582	-	636	311	7364		
1992 NOV	16330	13968	547	1329	3599	40	2052	360	201	687	-	690	310	6515		
DEC	:	:	493	1363	:	40	1715	378	228	652	-	680	284	7823		
1993 JAN	:	:	476	1255	:	:	2212	:	226	619	-	:	316	:		
FEB	:	:	509	1097	:	:	2353	:	185	:	-	:	271	:		
93/92JAN %	:	:	-19,6	2,7	:	:	-14,3	:	9,7	-11,3	-	:	-4,5	:		
VERBRAUCH VON STEINKOEHLE TJ (HU)			COAL CONSUMPTION TJ (NCV)											CONSUMPTION DE HOUILLE TJ (PCI)		
J - D 1991	4788491	4238427	149573	315983	1083816	-	460313	265537	51896	251753	-	211190	89750	1908675		
J - D 1992	:	:	145537	255367	:	13654	501458	243062	58183	190317	-	211623	92255	1791580		
1991 NOV	446371	393662	16736	31952	106117	-	45319	28461	5013	21529	-	15447	7389	168404		
DEC	481238	428557	15671	32102	96587	-	44872	31704	4579	18838	-	17154	7807	211919		
1992 JAN	452457	393947	14746	30672	103697	749	50013	40944	5582	18832	-	18997	8496	159725		
FEB	435815	379657	12974	23217	95305	1060	48053	37517	5203	15783	-	17235	8104	171360		
1992 NOV	396550	348285	13598	33357	96741	1034	40198	9838	5447	17965	-	18699	8066	151604		
DEC	:	:	12344	34211	:	1034	32842	10330	6178	17284	-	18428	7523	182041		
1993 JAN	:	:	11919	31500	:	:	42802	:	6124	16409	-	:	8361	:		
FEB	:	:	12745	27534	:	:	45530	:	5013	:	-	:	7170	:		
93/92JAN %	:	:	-19,2	2,7	:	:	-14,4	:	9,7	-12,9	-	:	-1,6	:		
VERBRAUCH VON BRAUNKOEHLE TJ (HU)			LIGNITE CONSUMPTION TJ (NCV)											CONSUMPTION DE LIGNITE TJ (PCI)		
J - D 1991	1902787	1796376	-	-	1475581	282567	106411	2885	25688	9651	-	-	-	-		
J - D 1992	:	:	-	-	292555	103307	1005	26936	7006	-	-	-	-	-		
1991 NOV	162825	153915	-	-	125339	26159	8910	167	1712	538	-	-	-	-		
DEC	168501	158978	-	-	129202	26612	9523	377	2128	659	-	-	-	-		
1992 JAN	178559	168349	-	-	137090	27151	10210	544	2680	884	-	-	-	-		
FEB	164832	155128	-	-	126872	24546	9704	461	2392	857	-	-	-	-		
1992 NOV	161339	152418	-	-	126206	23884	8921	-	1880	448	-	-	-	-		
DEC	:	:	-	-	26045	8476	-	-	1912	429	-	-	-	-		
1993 JAN	:	:	-	-	:	10724	-	-	2480	546	-	-	-	-		
FEB	:	:	-	-	:	8805	-	-	2088	:	-	-	-	-		
93/92JAN %	:	:	-	-	:	5,0	-	-	-7,5	-38,2	-	-	-	-		
VERBRAUCH VON MINERALOELERZEUGNISSE 1000 T			CONSUMPTION OF PETROLEUM PRODUCTS 1000 T											CONSUMPTION DE PRODUITS PETROLIERS 1000 T		
J - D 1991	38439	33905	332	272	2122	2019	2396	2157	582	20587	-	111	2138	5723		
J - D 1992	:	:	326	243	:	2028	3239	1054	582	22780	-	43	2965	4876		
1991 NOV	3246	2836	33	20	168	109	188	178	34	1852	-	6	222	436		
DEC	3947	3474	36	19	235	179	227	288	40	2116	-	4	246	577		
1992 JAN	4307	3579	23	17	201	202	437	325	43	2269	-	10	291	469		
FEB	4276	3478	22	15	156	188	554	285	29	2312	-	2	244	469		
1992 NOV	3107	2745	25	20	173	167	136	32	83	1815	-	3	226	427		
DEC	:	:	32	23	:	194	123	36	93	1815	-	9	141	464		
1993 JAN	:	:	36	16	:	:	141	:	75	2047	-	:	248	:		
FEB	:	:	22	17	:	:	203	:	51	:	-	:	200	:		
93/92JAN %	:	:	56,5	-5,9	:	:	-67,7	:	74,4	-10,6	-	:	-14,8	:		
VERBRAUCH VON NATURGAS TJ (HO)			NATURAL GAS CONSUMPTION TJ (GCV)											CONSUMPTION DE GAZ NATUREL TJ (PCS)		
J - D 1991	933140	925505	62453	4500	232938	624	7635	-	34222	286691	-	303450	-	627		
J - D 1992	:	:	64750	3483	:	642	9495	94	34138	266873	-	313432	-	672		
1991 NOV	91882	91158	6261	235	25383	52	724	-	3012	24927	-	31238	-	:		
DEC	86929	86780	5358	313	23858	52	149	-	2905	24258	-	29986	-	:		
1992 JAN	83116	82625	6429	391	19906	52	491	47	3702	23694	-	28348	-	:		
FEB	73251	72218	5194	313	16097	52	1033	47	2950	20312	-	27197	-	:		
1992 NOV	78879	78807	6361	352	19384	54	72	-	1113	23506	-	27981	-	:		
DEC	:	:	6132	587	:	54	123	-	1824	22398	-	26704	-	:		
1993 JAN	:	:	6274	626	:	:	129	-	2799	22907	-	:	-	:		
FEB	:	:	6338	548	:	:	274	-	2970	:	-	:	-	:		
93/92JAN %	:	:	-2,4	60,1	:	:	-73,7	:	-24,4	-3,3	-	:	-	-		

à partir de 01.1991 - EUR 12 - EUR 10 : l'Allemagne après réunification

D : Allemagne après réunification

(1) Pas de comparaison 1991 / 1990 car rupture de série pour l'Allemagne

	EUR 12	EUR 10	B	DK	D	GR	E	F	IRL	I	L	NL	P	UK	
	(1)	(1)			(1)										
WAERMEKRAFTW.DER OEFFENTL.VERSORGUNG			PUBLIC SUPPLY THERMAL POWER STATIONS											CENTRALES THERMIQUES DES SERV.PUBL.	
VERBRAUCH VON ABGELEITETEN GASEN			CONSUMPTION OF DERIVED GASES											CONSUMMATION DE GAZ DERIVES	
TJ (HO)			TJ (GCV)											TJ (PCS)	
J - D 1991	76096	70323	20864	-	14862	-	5773	12376	-	1046	-	21175	-	-	
J - D 1992	:	:	17245	-	:	-	5363	13769	-	947	-	21400	-	-	
1991 NOV	6371	5935	1710	-	1228	-	436	1326	-	131	-	1540	-	-	
DEC	6350	5885	1749	-	1104	-	465	1107	-	99	-	1826	-	-	
1992 JAN	6462	6009	1683	-	1253	-	453	1358	-	76	-	1639	-	-	
FEB	6119	5659	1464	-	1214	-	460	1237	-	70	-	1674	-	-	
1992 NOV	5393	5091	1448	-	891	-	302	991	-	91	-	1670	-	-	
DEC	:	:	1416	-	:	-	357	1307	-	124	-	1800	-	-	
1993 JAN	:	:	1398	-	:	-	408	:	-	83	-	:	-	-	
FEB	:	:	1257	-	:	-	437	:	-	:	-	:	-	-	
93/92JAN %	:	:	-16,9	-	:	-	-9,9	:	-	9,2	-	:	-	-	
GESAMTER VERBRAUCH			TOTAL CONSUMPTION											CONSUMMATION TOTALE	
1000 T ROE			1000 TOE											1000 TEP	
J - D 1991	219432	198630	5814	7911	68570	8653	16595	8815	3137	32476	-	12151	4206	51098	
J - D 1992	:	:	5764	6409	:	9278	17920	7200	3322	32721	-	12319	5085	47487	
1991 NOV	19853	17956	619	788	6271	730	1503	892	257	2872	-	1081	392	4442	
DEC	21401	19444	580	792	6163	808	1531	1088	260	3050	-	1099	425	5597	
1992 JAN	21196	18828	568	757	6409	861	1882	1348	318	3187	-	1110	485	4266	
FEB	20258	17878	497	575	5837	794	1949	1222	272	3097	-	1036	430	4544	
1992 NOV	18199	16473	535	823	5945	756	1313	290	278	2722	-	1088	412	4032	
DEC	:	:	506	851	:	834	1125	305	321	2681	-	1063	316	4794	
1993 JAN	:	:	503	781	:	:	1427	:	337	2895	-	:	440	:	
FEB	:	:	504	685	:	:	1540	:	282	:	-	:	385	:	
93/92JAN %	:	:	-11,5	3,2	:	:	-24,2	:	6,1	-9,2	-	:	-9,3	:	
BESTAENDE IN WAERMEKRAFTW.OEFFENTL.VERS.			STOCKS AT PUBLIC SUPPLY THERM.POWER ST.											STOCKS CENTRALES SERVICES PUBLICS	
STEINKOHLE			HARD COAL											HOUILLE	
1000 T			1000 T											1000 T	
DEC 1991	68736	59210	602	7410	13292	-	8613	3876	438	1386	-	:	913	30456	
DEC 1992	74589	65019	598	8261	13845	-	8959	6311	503	1578	-	:	611	32173	
1991 NOV	69328	59568	521	7932	11743	-	8895	3922	507	1388	-	:	865	31805	
DEC	68736	59210	602	7410	13292	-	8613	3876	438	1386	-	:	913	30456	
1992 JAN	65898	57649	631	7540	13000	-	7647	3325	428	1135	-	:	602	29840	
FEB	64873	57271	607	7269	13233	-	7197	2822	347	1231	-	:	405	30012	
1992 NOV	75599	66125	536	8744	13845	-	8746	5500	583	1660	-	:	728	33507	
DEC	74589	65019	598	8261	13845	-	8959	6311	503	1578	-	:	611	32173	
1993 JAN	70388	61235	573	7739	(13000)	-	8771	(6200)	471	1502	-	:	382	(30000)	
FEB	:	:	470	7076	:	-	8424	:	435	4321	-	:	270	:	
ALLE MINERALOELERZEUGNISSE			ALL PETROLEUM PRODUCTS											TOUS PRODUITS PETROLIERS	
1000 T			1000 T											1000 T	
DEC 1991	9977	9306	273	826	1406	107	481	752	373	3772	-	265	190	1532	
DEC 1992	:	:	311	659	:	214	653	793	338	3629	-	:	291	1396	
1991 NOV	10070	9381	275	867	1446	128	492	808	390	3630	-	270	197	1567	
DEC	9977	9306	273	826	1406	107	481	752	373	3772	-	265	190	1532	
1992 JAN	:	:	274	792	1377	177	356	681	412	3843	-	:	205	1499	
FEB	:	:	269	779	1407	199	417	663	420	3980	-	:	217	1375	
1992 NOV	:	:	315	628	1427	232	710	759	290	3676	-	:	281	1189	
DEC	:	:	311	659	:	214	653	793	338	3629	-	:	291	1396	
1993 JAN	:	:	301	655	:	:	998	:	324	3086	-	:	178	:	
FEB	:	:	470	644	:	:	641	:	324	2719	-	:	218	:	
NUKLEARE WAERME			NUCLEAR HEAT											CHALEUR NUCLEAIRE	
ERZEUGUNG			PRODUCTION											PRODUCTION	
MILL. KWH			MILLIONS KWH											MILLIONS KWH	
J - D 1991	1860637	1694252	124613	-	418301	-	166385	944794	-	-	-	9735	-	196809	
J - D 1992	1902055	1727634	124877	-	453364	-	174421	935438	-	-	-	11110	-	202845	
1991 OCT	152006	138351	9304	-	33401	-	13655	79060	-	-	-	134	-	16452	
NOV	159861	147019	9605	-	36571	-	12842	85280	-	-	-	1059	-	14504	
DEC	172819	159084	11394	-	37331	-	13735	90786	-	-	-	1150	-	18423	
1992 JAN	186272	170506	12236	-	44144	-	15766	95000	-	-	-	1058	-	18068	
1992 OCT	157335	144505	10296	-	37605	-	12830	79915	-	-	-	1154	-	15535	
NOV	158543	144746	9596	-	36758	-	13797	81292	-	-	-	1100	-	16000	
DEC	184665	156510	11061	-	39017	-	28155	91822	-	-	-	(1100)	-	13510	
1993 JAN	191434	175686	12189	-	42301	-	15748	99139	-	-	-	(1100)	-	20957	
93/92JAN %	2,8	3,0	-0,4	-	-4,2	-	-0,1	4,4	-	-	-	4,0	-	16,0	

ab 01.1991 - EUR 12 - EUR 10 : Deutschland nach Wiedervereinigung D : Deutschland nach Wiedervereinigung

(1) Keine Vergleichbarkeit 1991 / 1990 -wegen Bruchs in der Reihe BR. Deutschland



4

Gesamtenergie
All energy
Total énergie

GESAMTENERGIE / ERLÄUTERUNGEN

Erzeugung von Primärenergie

Aus natürlichen Energieträgern gewonnene Energie: Steinkohle, Braunkohle, Rohöl, Naturgas, Erdwärme. Als Primärenergieerzeugung wird auch **Elektrizität** aus Wasserkraft betrachtet. **Kernenergie** in Form von Spaltwärme wird ebenfalls als Primärenergie behandelt.

Die "anderen Brennstoffe", die nur dann berücksichtigt werden, wenn es sich um Umwandlungseinsatz in den herkömmlichen Wärmekraftwerken handelt, gelten vereinbarungsgemäss als Primärenergieerzeugung.

Einfuhr

Die Einfuhr umfasst die in das Hoheitsgebiet eines Landes eingeführte Gesamtenergiemenge, nicht aber den **Transit** (hauptsächlich durch Gas- und Ölfertleitungen). Eine Ausnahme macht die Elektrizität, deren Transit stets als Aussenhandel verbucht wird.

Die Einfuhrdaten stammen im allgemeinen aus den Meldungen der Importeure; sie können daher von den in die Aussenhandelsstatistiken übernommenen Daten der Zollbehörden abweichen.

Siehe Teil 2 (Kohlenwasserstoffe).

Ausfuhr

Im allgemeinen gelten hier dieselben Regeln wie für die Einfuhren.

Bruttoinlandsverbrauch

Diese Gesamtgröße entspricht der Energiemenge, die im Bezugszeitraum zur Deckung des Inlandsverbrauchs einer bestimmten geographischen Einheit notwendig ist.

Die für den Inlandsverbrauch verfügbare Energiemenge errechnet sich nach der Formel : Primärenergieerzeugung + Einfuhren + Bestandsveränderungen - Ausfuhren - Bunker.

Im Zusammenhang mit dem Bruttoinlandsverbrauch werden als "Äquivalente" die Einfuhren, Ausfuhren und Bestandsveränderungen der Steinkohlen-, Braunkohlen- und Erdölderivate erfasst.

Andere

Erdwärme, Müll, Holz, Holzabfälle, Industriegas oder Wärme, die in den herkömmlichen Wärmekraftwerken eingesetzt werden.

Weitere Erläuterungen siehe "Energie" Jährliche Statistiken.

ALL ENERGY / EXPLANATORY NOTES

Primary production

Extraction of energy from a natural source : coal, lignite, crude oil, natural gas, geothermics. **Hydroelectric electrical energy** is also considered as primary production. **Nuclear energy**, in the form of heat produced during fission, is treated as primary production.

The "**other fuels**", which are taken into account only when they correspond to a transformation input into conventional thermal power stations, are conventionally included in primary production.

Imports

Imports represent all entries into the national territory excluding transit quantities (notably via gas and oil pipelines); electrical energy is an exception and its transit is always recorded under foreign trade.

Data on imports are generally taken from importers' declarations, accordingly, they may differ from the data collected by the customs authorities and included in the foreign trade statistics.

See section 2 (Hydrocarbons).

Exports

In general the same rules apply as for imports.

Gross inland consumption

This aggregate represents for the reference period the quantity of energy necessary to satisfy inland consumption of the geographical entity under consideration.

The energy available for inland consumption is calculated by the following formula :
 primary production + imports + stock changes - exports - bunkers.

In the context of gross inland consumption, "equivalents" refers to imports, exports and stock changes of energy products derived from coal, lignite and crude oil.

Others

Geothermal heat and household refuse, wood, wood-waste, gas and heat recovered by industry, used in conventional thermal power stations.

For further details see the "Energy" Yearly statistics.

TOTAL ENERGIE / NOTES EXPLICATIVES

Production primaire

Extraction d'énergie puisée dans la nature : houille, lignite, pétrole brut, gaz naturel, géothermie. L'énergie électrique d'origine hydraulique est également considérée comme production primaire. L'énergie nucléaire, sous forme de chaleur produite par la fission, est traitée comme production primaire.

Les "autres" pris en compte seulement quand ils représentent une entrée en transformation dans les centrales thermiques classiques, sont comptabilisés par convention dans la production primaire.

Importations

Les importations représentent toutes les entrées sur le territoire national à l'exclusion du transit, notamment par gazoducs et oléoducs; fait exception à cela l'énergie électrique, dont le transit est toujours comptabilisé dans le commerce extérieur.

Les données relatives aux importations proviennent, en général, des déclarations des importateurs; elles peuvent donc différer des données établies par les services des douanes et reprises dans les statistiques du commerce extérieur.

Voir section 2 (Hydrocarbures).

Exportations

En général, les mêmes règles que pour les importations sont appliquées.

Consommation intérieure brute

Cet agrégat représente pour la période de référence la quantité d'énergie nécessaire pour satisfaire la consommation intérieure de l'entité géographique considérée.

L'énergie disponible pour la consommation intérieure est calculée sur la base de la formule suivante : production primaire + importations + variations des stocks - exportations - soutes.

Les équivalents se réfèrent aux importations et variations de stocks des dérivés de la houille, du lignite et du pétrole brut.

Autres

Chaleur géothermique, ordures ménagères, bois, déchets de bois, gaz et chaleur récupérés dans l'industrie, utilisés dans les centrales thermiques classiques.

Pour plus de détails voir "Energie" Statistiques annuelles.

	EUR 12	EUR 10	B	DK	D	GR	E	F	IRL	I	L	NL	P	UK		
PRIMAERERZEUGUNG 1000 TROE	PRIMARY PRODUCTION 1000 TOE														PRODUCTION PRIMAIRE 1000 TEP	
ALLE PRODUKTE	TOTAL PRODUCTS														TOTAL TOUS PRODUITS	
J - D 1991	624964	593394	11406	10550	161318	7815	30545	99597	3389	24319	25	66310	1012	208607		
J - D 1992	618777	587722	11198	11328	156203	7809	30412	99064	3293	25227	26	66146	631	207373		
1991 NOV	56618	54002	882	992	13758	645	2538	8831	307	1915	2	7789	77	18877		
DEC	59177	56640	1027	1039	13537	684	2464	9296	309	2104	2	8479	71	20160		
1992 JAN	61281	58574	1110	1082	15192	727	2636	9787	311	2073	2	8769	70	19515		
FEB	56601	54180	1043	1028	14143	666	2376	8776	286	1898	2	7324	44	19008		
1992 NOV	54736	52121	854	1057	12988	667	2548	8781	242	2046	3	7133	66	18347		
DEC	59124	55351	980	1126	12846	657	3662	9713	286	2213	3	7934	110	19589		
1993 JAN	61172	58407	1077	1156	13561	641	2684	12228	295	2167	3	8116	79	19160		
FEB	:	:	:	1028	:	:	:	:	291	:	:	:	66	:		
93/92JAN %	-0,2	-0,3	-3,0	6,8	-10,7	-11,8	1,8	24,9	-5,1	4,5	50,0	-7,4	12,9	-1,8		
STEINKOHLE	HARD COAL														HOUILLE	
J - D 1991	115799	107424	371	-	47296	-	8280	6289	3	13	-	-	95	53449		
J - D 1992	109891	101422	127	-	46909	-	8378	5881	3	22	-	-	90	48478		
1991 NOV	9662	8871	28	-	3976	-	782	452	0	1	-	-	8	4412		
DEC	8932	8311	19	-	3498	-	614	440	-	0	-	-	6	4352		
1992 JAN	9099	8451	29	-	4389	-	640	583	0	1	-	-	8	3446		
FEB	9568	8897	23	-	4026	-	662	503	-	1	-	-	8	4341		
1992 NOV	8800	8044	-	-	3716	-	748	589	0	1	-	-	6	3736		
DEC	8386	7818	-	-	3191	-	560	519	-	1	-	-	6	4105		
1993 JAN	7639	6965	-	-	3628	-	666	468	0	1	-	-	7	2866		
FEB	8754	8036	-	-	3644	-	709	478	-	1	-	-	8	3911		
92 JAN-FEB	18667	17348	53	-	8416	-	1302	1086	0	3	-	-	16	7788		
93 JAN-FEB	16393	15001	-	-	7273	-	1376	946	0	3	-	-	15	6777		
1993/92 %	-12,2	-13,5	-	-	-13,6	-	5,6	-12,9	-	-	-	-	-2,5	-13,0		
BRAUNKOHLE	BROWN COAL														LIGNITE	
J - D 1991	70412	67675	-	-	58695	6574	2731	739	1406	236	-	-	-	-		
J - D 1992	62440	59759	-	-	50819	6803	2678	625	1320	164	-	-	-	-		
1991 NOV	5742	5514	-	-	4758	551	227	72	118	13	-	-	-	-		
DEC	5972	5735	-	-	4957	581	237	62	118	16	-	-	-	-		
1992 JAN	6156	5891	-	-	5054	629	265	77	110	19	-	-	-	-		
FEB	5616	5363	-	-	4587	574	253	71	110	19	-	-	-	-		
1992 NOV	5389	5170	-	-	4413	582	219	49	110	13	-	-	-	-		
DEC	5340	5107	-	-	4370	567	232	49	110	9	-	-	-	-		
1993 JAN	5368	5104	-	-	4355	585	263	41	110	10	-	-	-	-		
FEB	:	:	-	-	4007	572	217	:	110	9	-	-	-	-		
93/92JAN %	-12,8	-13,4	-	-	-13,8	-7,0	-0,8	-46,8	-	-47,4	-	-	-	-		
ROEHEL UND KONDENSATE	CRUDE OIL AND CONDENSATES														PETROLE BRUT ET CONDENSATS	
J - D 1991	116141	114697	-	7153	3404	843	1436	3322	-	4365	-	3766	-	91808		
J - D 1992	119389	117979	-	7822	3189	687	1404	3233	-	4633	-	3356	-	95028		
1991 NOV	10210	10093	-	645	301	61	117	275	-	282	-	314	-	8212		
DEC	10750	10624	-	663	254	62	125	282	-	461	-	311	-	8588		
1992 JAN	10791	10668	-	679	276	68	123	285	-	449	-	305	-	8663		
FEB	9952	9834	-	645	194	58	118	262	-	410	-	280	-	7983		
1992 NOV	10300	10190	-	666	236	58	109	255	-	320	-	275	-	8479		
DEC	10284	10177	-	700	262	59	106	263	-	451	-	283	-	8157		
1993 JAN	9872	9752	-	684	237	54	119	265	-	451	-	278	-	7780		
FEB	:	:	-	611	:	:	:	242	-	:	-	:	-	7971		
93/92JAN %	-8,5	-8,6	-	0,7	-14,1	-20,6	-3,3	-7,0	-	0,4	-	-8,9	-	-9,6		
NATURGAS	NATURAL GAS														GAZ NATUREL	
J - D 1991	143686	142436	4	3270	13523	132	1250	2754	1913	14091	-	61470	-	45275		
J - D 1992	144508	143382	4	3373	13661	124	1125	2754	1897	14778	-	61592	-	45195		
1991 NOV	15698	15586	0	334	1389	11	112	229	180	1180	-	7363	-	4895		
DEC	17123	16999	0	363	1422	11	123	234	185	1215	-	8049	-	5516		
1992 JAN	17795	17680	0	390	1479	12	115	253	189	1202	-	8352	-	5799		
FEB	15429	15324	0	371	1449	11	105	236	171	1092	-	6947	-	5053		
1992 NOV	14787	14708	0	378	1224	11	79	216	122	1261	-	6742	-	4750		
DEC	17206	17129	0	413	1429	11	77	239	164	1296	-	7536	-	6047		
1993 JAN	17317	17243	0	452	1461	11	74	277	173	1289	-	7694	-	5882		
FEB	:	:	0	404	:	:	63	231	174	:	-	7412	-	:		
93/92JAN %	-2,7	-2,5	-5,3	15,8	-1,2	-9,0	-35,5	9,5	-8,5	7,3	-	-7,9	-	1,4		

ab 01.1991 - EUR 12 - EUR 10 : Deutschland nach Wiedervereinigung

D : Deutschland nach Wiedervereinigung

	EUR 12	EUR 10	B	DK	D	GR	E	F	IRL	I	L	NL	P	UK			
PRIMÄRERZEUGUNG 1000 TROE	PRIMARY PRODUCTION 1000 TOE														PRODUCTION PRIMAIRE 1000 TLP		
NUCLEAR	NUCLEAR														NUCLEAIRE		
J - D 1991	159985	145679	10714	-	35967	-	14306	81237	-	-	-	837	-	16922			
J - D 1992	163547	140549	10737	-	30962	-	14997	80433	-	-	-	955	-	17441			
1991 OCT	13070	11096	800	-	2871	-	1174	6797	-	-	-	11	-	1414			
NOV	13745	12641	825	-	3144	-	1104	7332	-	-	-	91	-	1247			
DEC	14859	13678	979	-	3209	-	1180	7806	-	-	-	98	-	1504			
1992 JAN	16016	14660	1052	-	3795	-	1355	8188	-	-	-	90	-	1553			
1992 OCT	13520	12425	885	-	3233	-	1103	6871	-	-	-	99	-	1335			
NOV	11652	12445	825	-	3160	-	1186	6909	-	-	-	94	-	1375			
DEC	15070	13437	951	-	3354	-	2420	7895	-	-	-	94	-	1161			
1993 JAN	16400	15106	1048	-	3657	-	1654	8524	-	-	-	94	-	1001			
93/92JAN	2,8	3,0	-0,4	-	-4,2	-	-0,1	4,4	-	-	-	4,0	-	10,0			
ELEKTROZETAET	ELECTRICAL ENERGY														ENERGIE ELECTRIQUE		
J - D 1991	13938	10814	14	58	1335	258	2344	5045	59	3601	1	7	769	383			
J - D 1992	14004	11965	24	64	1548	106	1620	5922	63	3615	1	15	392	461			
1991 NOV	1143	907	2	7	98	20	178	451	8	270	-	1	57	45			
DEC	1123	903	2	6	104	29	167	455	6	243	-	1	52	55			
1992 JAN	1065	814	3	7	106	17	120	403	10	233	-	1	50	48			
FEB	873	775	3	7	112	23	73	177	4	207	-	2	24	36			
1992 NOV	1410	1173	4	8	146	14	109	665	8	282	-	2	46	41			
DEC	1613	1273	3	6	147	19	249	729	11	207	1	1	90	63			
1993 JAN	4098	3647	3	15	150	-10	191	2635	10	246	-	30	59	765			
FEB	:	:	3	7	:	:	133	:	5	211	:	:	45	:			
93/92JAN	307,8	361,3	-	114,3	41,5	-158,8	59,2	553,8	-	5,6	-	2900,0	18,0	1493,8			
ANDERE	OTHERS														AUTRES		
J - D 1991	4980	4644	300	60	1080	-	180	180	-	1992	24	216	144	756			
J - D 1992	4980	4644	300	60	1080	-	180	180	-	1992	24	216	144	756			
1991 NOV	415	387	25	5	90	-	15	15	-	166	2	18	12	63			
DEC	415	387	25	5	90	-	15	15	-	166	2	18	12	63			
1992 JAN	415	387	25	5	90	-	15	15	-	166	2	18	12	63			
FEB	415	387	25	5	90	-	15	15	-	166	2	18	12	63			
1992 NOV	415	387	25	5	90	-	15	15	-	166	2	18	12	63			
DEC	415	387	25	5	90	-	15	15	-	166	2	18	12	63			
1993 JAN	415	387	25	5	90	-	15	15	-	166	2	18	12	63			
FEB	415	387	25	5	90	-	15	15	-	166	2	18	12	63			
92 JAN-FEB	636	774	50	10	180	-	30	30	-	332	4	36	24	126			
93 JAN-FEB	830	774	50	10	180	-	30	30	-	332	4	36	24	126			
1993/92	-	-	-	-	-	-	-	-	-	-	-	-	-	-			

from 01.1991 - EUR 12 - EUR 10 : Germany after reunification

D : Germany after reunification

Alle Produkte
Primärerzeugung

All products
Primary production
Eur 12

Tous produits
Production primaire

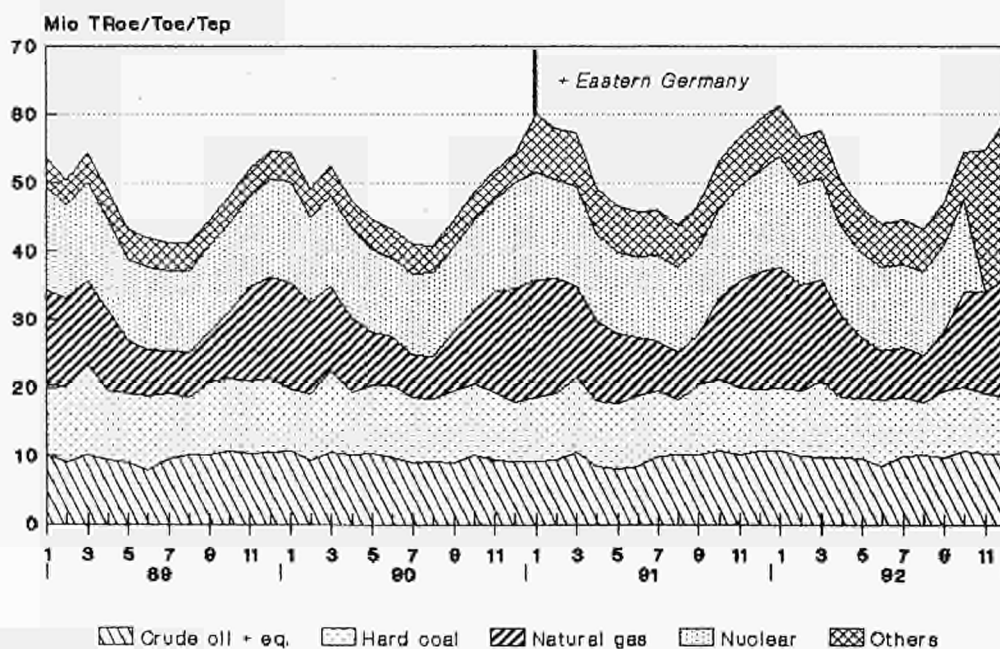

Source : Eurostat

	EUR 12	EUR 10	B	DK	D	GR	E	F	IRL	I	L	NL	P	UK			
GESAMTEINFUHREN 1000 TROE	TOTAL IMPORTS 1000 TOE														IMPORTATIONS TOTALES 1000 TEP		
ALLE PRODUKTE	TOTAL PRODUCTS														TOTAL TOUS PRODUITS		
J - D 1991 :	888264	798160	64261	17808	197002	20861	72789	144700	7377	151863	3757	102445	17303	88030			
J - D 1992 :	904097	807973	64966	18161	205486	23074	76229	140653	7703	155617	3777	100790	19885	87691			
1991 OCT :	76318	68613	5080	1582	17330	1876	5999	13674	634	12977	345	8375	1706	6736			
NOV :	77812	69943	5650	1799	17889	1580	6242	13230	626	13491	336	8045	1626	7292			
DEC :	78518	70544	6170	1437	17651	1593	6448	13051	561	14434	334	7889	1525	7420			
1992 JAN :	80907	73014	5728	1676	19226	2050	6243	12420	761	14230	362	9131	1649	7425			
1992 OCT :	75954	68079	5941	1300	17658	1881	6406	12246	629	12517	338	8745	1468	6821			
NOV :	75828	68606	5481	1268	18392	1775	5743	11410	748	14046	327	7452	1478	7702			
DEC :	79214	71274	6140	1896	18429	1703	6273	11789	739	13775	344	9282	1667	7171			
1993 JAN :	76189	68295	5629	1188	17321	2096	6272	12028	696	13940	331	7909	1622	7151			
93/92JAN % :	-5,8	-6,5	-1,7	-29,1	-9,9	2,2	0,5	-3,2	-8,5	-2,0	-8,6	-13,4	-1,6	-3,7			
STEINKOHLE	HARD COAL														HOUILLE		
J - D 1991 :	92471	81576	9684	7657	10233	936	8378	14049	2129	13667	133	10385	2506	12649			
J - D 1992 :	92561	79927	9408	7478	10513	1221	9800	14179	2166	11758	187	9817	2821	13138			
1991 OCT :	8304	7225	671	782	1146	77	796	1772	178	869	10	773	282	942			
NOV :	8210	7201	831	882	961	77	710	1374	178	820	19	984	299	1070			
DEC :	8186	7428	1213	643	878	77	711	1309	178	1395	10	744	47	977			
1992 JAN :	7889	7196	729	753	821	101	613	1116	177	1056	13	994	79	1431			
1992 OCT :	7726	6812	1214	581	919	77	689	1091	191	905	10	1011	223	808			
NOV :	7559	6596	718	560	1055	77	684	1082	191	934	17	879	279	1079			
DEC :	8186	6838	1027	804	1032	77	1173	997	191	742	19	1064	175	880			
1993 JAN :	7579	6630	859	682	965	77	806	1064	191	980	15	838	143	955			
ROHOEL UND FEEDSTOCKS	CRUDE OIL AND FEEDSTOCKS														PETROLE BRUT ET SEMI RAFFINE		
J - D 1991 :	482503	419036	33011	5573	89444	14159	53077	78361	1730	85163	-	53197	10379	58448			
J - D 1992 :	502104	435385	32524	5660	98692	16332	54839	75812	2006	88976	-	56561	11866	58773			
1991 NOV :	40235	34775	2732	533	7512	1087	4562	6853	196	7597	-	3628	898	4632			
DEC :	40433	34482	2650	485	7511	959	4891	6818	131	7014	-	3861	1060	5048			
1992 JAN :	43059	37338	2483	563	8409	1352	4604	6800	261	7503	-	5460	1115	4504			
FEB :	38869	33261	2724	369	7773	1390	4604	6062	66	6678	-	4358	1003	3837			
1992 NOV :	40898	35845	2821	380	8299	1355	4267	5747	201	8009	-	3679	784	5350			
DEC :	43355	38049	2804	604	8569	943	4187	6900	135	7528	-	5503	1118	5058			
1993 JAN :	42148	36473	2504	267	8078	1548	4487	6688	200	7528	-	4758	1187	4899			
FEB :	:	:	:	535	:	:	:	5750	132	:	-	:	:	:			
MINERALOELERZEUGNISSE	PETROLEUM PRODUCTS														PRODUITS PETROLIERS		
J - D 1991 :	179111	168672	11880	4269	48025	5632	6172	25763	3505	21969	1823	36048	4265	9753			
J - D 1992 :	172185	160921	12822	4244	45870	5409	6293	23277	3521	23206	1922	31301	4970	9343			
1991 NOV :	16028	15176	1114	373	4031	403	433	2516	250	2136	160	3248	417	939			
DEC :	16498	15665	1233	292	3741	541	427	2506	248	3049	152	3086	404	811			
1992 JAN :	16087	15139	1396	345	4287	586	511	2072	321	2655	178	2497	435	796			
FEB :	15682	14630	979	293	3824	422	746	1876	250	3126	168	2791	304	895			
1992 NOV :	14425	13648	970	319	3662	335	374	2084	355	2180	158	2645	401	934			
DEC :	14315	13538	1199	479	3402	672	415	1578	412	2499	176	2446	360	669			
1993 JAN :	14026	13250	1199	230	3622	461	499	1962	303	2499	158	2079	275	731			
FEB :	:	:	:	310	:	:	:	1711	324	:	117	:	:	:			
NATURGAS	NATURAL GAS														GAZ NATUREL		
J - D 1991 :	118918	114121	8570	-	44817	-	4791	25478	-	27467	442	1746	-	5567			
J - D 1992 :	121979	117139	9129	-	45920	-	4835	26544	-	28352	459	2110	-	4584			
1991 NOV :	12074	11567	897	-	4949	-	506	2415	-	2650	47	107	-	500			
DEC :	12064	11685	988	-	5070	-	378	2339	-	2683	53	130	-	420			
1992 JAN :	12572	12082	1046	-	5265	-	489	2330	-	2734	53	105	-	545			
FEB :	11263	10798	923	-	4468	-	465	2180	-	2553	47	102	-	521			
1992 NOV :	11645	11255	882	-	4914	-	390	2435	-	2621	46	172	-	183			
DEC :	12109	11639	1031	-	5033	-	469	2255	-	2697	51	175	-	394			
1993 JAN :	11244	10802	992	-	4299	-	442	2244	-	2644	52	149	-	419			
FEB :	:	:	:	-	:	-	422	1926	-	:	:	232	-	:			
ELEKTRIZITÄT	ELECTRICAL ENERGY														ENERGIE ELECTRIQUE		
J - D 1991 :	10015	9603	425	257	2600	97	262	444	1	3090	401	834	141	1406			
J - D 1992 :	10434	9843	497	737	2427	77	368	376	-	3101	381	760	213	1432			
1991 NOV :	804	766	36	8	213	9	27	27	-	260	34	62	11	113			
DEC :	877	838	31	8	240	11	27	40	1	266	36	58	12	142			
1992 JAN :	835	796	35	11	214	10	21	43	-	269	36	60	17	114			
FEB :	798	756	32	57	176	3	14	41	-	247	33	49	28	114			
1992 NOV :	811	773	49	4	215	3	24	21	-	268	33	62	13	113			
DEC :	857	820	47	5	205	7	25	37	-	275	32	66	11	142			
1993 JAN :	858	808	45	6	206	6	34	34	-	286	33	60	15	128			
FEB :	:	:	41	6	:	:	42	:	-	266	:	:	14	:			

à partir de 01.1991 - EUR 12 - EUR 10 : l'Allemagne après réunification

D : Allemagne après réunification

	EUR 12	EUR 10	B	DK	D	GR	E	F	IRL	I	L	NL	P	UK	
GESAMTAUSFUHREN 1000 TROE			TOTAL EXPORTS 1000 T0E											EXPORTATIONS TOTALES 1000 TEP	
ALLE PRODUKTE			TOTAL PRODUCTS											TOTAL TOUS PRODUITS	
J - D 1991 !	270350	254999	21058	9044	16560	4962	13106	19299	740	19416	59	87350	2230	76453	
J - D 1992 !	280455	264508	20959	9988	20126	5341	12538	20194	883	21547	39	85970	3398	79404	
1991 OCT !	23243	21739	1703	869	1393	391	1210	1301	90	1676	6	7443	292	6863	
NOV !	24185	22841	1772	873	1348	234	1161	1672	61	1774	4	8410	182	6688	
DEC !	26486	24785	1501	961	1404	307	1432	1788	57	1449	4	9436	268	7873	
1992 JAN !	27008	25325	1791	910	1736	423	1317	1888	86	1806	3	9741	365	6936	
1992 OCT !	25158	23768	1986	984	1799	378	1083	1712	72	1972	4	8096	307	6762	
NOV !	24955	23483	1653	933	1684	384	1242	1391	91	1601	3	8239	229	7499	
DEC !	25078	23605	1477	872	1790	432	1163	2023	54	1416	3	8395	309	7140	
1993 JAN !	23954	22442	1701	875	1792	255	1228	1603	86	1719	2	8606	283	5799	
93/92JAN % !	-11,3	-11,4	-5,0	-3,8	3,2	-39,7	-6,8	-15,1	-	-4,8	-33,3	-11,7	-22,5	-16,4	
STEINKOEHLE			HARD COAL											HOUILLE	
J - D 1991 !	5906	5906	429	19	2347	-	-	432	13	-	-	1466	-	1174	
J - D 1992 !	3759	3759	419	20	1082	-	-	348	12	-	-	1231	-	616	
1991 OCT !	425	425	2	3	137	-	-	50	1	-	-	110	-	119	
NOV !	481	481	5	3	174	-	-	42	1	-	-	181	-	73	
DEC !	439	439	1	1	129	-	-	30	1	-	-	165	-	110	
1992 JAN !	398	398	69	2	116	-	-	27	1	-	-	122	-	58	
1992 OCT !	333	333	34	-	106	-	-	44	1	-	-	104	-	41	
NOV !	362	362	34	-	110	-	-	30	1	-	-	123	-	62	
DEC !	349	349	44	-	103	-	-	22	1	-	-	112	-	64	
1993 JAN !	319	319	32	-	100	-	-	25	1	-	-	109	-	51	
RUHOEL UND FEEDSTOCKS			CRUDE OIL FEEDSTOCKS											PETROLE BRUT ET SEMI RAFFINE	
J - D 1991 !	66330	66330	2267	4322	-	608	-	505	620	2469	-	1187	-	54317	
J - D 1992 !	69230	69230	2721	4575	-	494	-	429	680	2566	-	980	-	56754	
1991 NOV !	5802	5802	179	340	-	-	-	101	54	234	-	89	-	4802	
DEC !	6673	6673	155	394	-	53	-	17	53	168	-	86	-	5745	
1992 JAN !	6233	6233	171	365	-	-	-	96	57	167	-	94	-	5280	
FEB !	5346	5346	252	414	-	94	-	56	72	199	-	97	-	4158	
1992 NOV !	6680	6680	46	427	-	54	-	26	70	292	-	83	-	5680	
DEC !	5770	5770	150	319	-	59	-	94	48	200	-	84	-	4812	
1993 JAN !	4986	4986	170	410	-	54	-	53	57	200	-	48	-	3990	
FEB !	:	:	:	430	-	:	-	44	80	:	-	:	-	:	
MINERALOELERZEUGNISSE			PETROLEUM PRODUCTS											PRODUITS PETROLIERS	
J - D 1991 !	153814	138964	17313	3200	8681	4299	12752	13002	105	16762	1	54885	2097	20711	
J - D 1992 !	161699	146210	16800	3767	13324	4814	12186	13905	190	18744	-	52813	3302	21847	
1991 NOV !	12683	11379	1501	356	638	230	1133	1078	5	1526	-	4246	169	1793	
DEC !	13725	12064	1261	380	697	240	1405	1275	2	1258	-	4954	255	1990	
1992 JAN !	14570	12931	1459	369	982	413	1283	1291	27	1614	-	5190	355	1579	
FEB !	12757	11601	1317	359	1004	577	887	1011	23	1345	-	4580	267	1378	
1992 NOV !	12810	11377	1481	282	1057	328	1216	865	19	1298	-	4298	215	1743	
DEC !	13501	12069	1199	315	1118	371	1135	1240	4	1199	-	4365	296	2252	
1993 JAN !	13418	11950	1399	242	1118	199	1199	1068	27	1499	-	4646	268	1745	
FEB !	:	:	:	343	:	:	:	895	5	:	-	:	:	:	
NATURGAS			NATURAL GAS											GAZ NATUREL	
J - D 1991 !	31532	31532	-	1246	1226	-	-	-	-	14	-	29031	-	-	
J - D 1992 !	32931	32931	-	1366	1437	-	-	-	-	18	-	30092	-	-	
1991 NOV !	4122	4122	-	142	158	-	-	-	-	2	-	3818	-	-	
DEC !	4483	4483	-	154	179	-	-	-	-	3	-	4146	-	-	
1992 JAN !	4617	4617	-	163	209	-	-	-	-	4	-	4240	-	-	
FEB !	3799	3799	-	158	185	-	-	-	-	3	-	3451	-	-	
1992 NOV !	3984	3984	-	163	164	-	-	-	-	2	-	3655	-	-	
DEC !	4138	4138	-	181	197	-	-	-	-	4	-	3755	-	-	
1993 JAN !	4143	4143	-	195	214	-	-	-	-	3	-	3729	-	-	
FEB !	:	:	-	188	:	-	-	-	-	:	-	3769	-	-	
ELEKTRIZITAET			ELECTRICAL ENERGY											ENERGIE ELECTRIQUE	
J - D 1991 !	9258	8794	582	242	2649	50	318	5048	-	78	57	47	133	-	
J - D 1992 !	9448	9027	487	245	2882	29	313	5204	-	80	39	16	96	-	
1991 NOV !	809	774	43	30	247	3	22	422	-	6	4	14	12	-	
DEC !	887	850	51	30	276	12	24	439	-	11	4	23	12	-	
1992 JAN !	876	836	57	9	294	9	29	442	-	11	3	9	9	-	
FEB !	765	721	52	7	261	1	40	384	-	3	3	7	3	-	
1992 NOV !	830	793	26	59	250	1	23	450	-	-	3	-	13	-	
DEC !	1045	1008	37	54	265	1	25	642	-	2	3	-	12	-	
1993 JAN !	815	775	49	26	257	-	26	429	-	6	2	-	14	-	
FEB !	:	:	38	9	:	:	23	:	-	4	:	:	14	-	

ab 01.1991 - EUR 12 - EUR 10 : Deutschland nach Wiedervereinigung

D : Deutschland nach Wiedervereinigung

	EUR 12	EUR 10	B	DK	D	GR	£	F	IRL	I	L	NL	P	UK				
BRUTTOINLANDSVERBRAUCH	GROSS INLAND CONSUMPTION														CONSUMMATION INTERIEURE BRUTE			
1000 TROE	1000 TOE														1000 TEP			
ALLE PRODUKTE	TOTAL PRODUCTS														TOTAL TOUS PRODUITS			
J - D 1991	1205974	1103291	50698	18944	339219	21054	87182	219841	10064	155128	3740	69573	15488	214975				
J - D 1992	1198115	1091361	51283	18241	333678	21351	89733	216757	10099	153893	3738	68725	17006	213541				
1991 OCT	103681	94757	4082	1591	29036	1782	7420	20067	924	13628	334	5709	1503	17600				
NOV	108805	99796	4377	1710	30342	1823	7692	20328	855	14329	331	6565	1316	19131				
DEC	116107	107372	5513	1936	30299	2046	7587	21869	905	16720	358	6775	1147	20947				
1992 JAN	120486	110782	5088	1669	32778	2117	8231	22721	894	16791	354	7283	1472	21083				
1992 OCT	102082	93942	4711	1627	28619	1752	6742	19147	940	12406	335	6196	1396	18204				
NOV	103461	94728	4178	1713	28959	1808	7126	18409	781	13626	323	6478	1605	18449				
DEC	115944	105842	5656	2073	30702	1922	8616	20673	959	15873	352	6952	1485	20676				
1993 JAN	119180	109456	4879	1953	28980	2601	8286	23295	914	16166	322	8103	1438	22239				
93/92JAN %	-1,1	-1,2	-4,1	17,0	-11,6	22,9	0,7	2,5	2,2	-3,7	-9,0	11,3	-2,3	5,5				
STEINKOHLE UND EQUIVALENTEN	HARD COAL AND EQUIVALENTS														HOUILLE ET EQUIVALENTS			
J - D 1991	204182	184530	10147	8075	57019	965	17016	19862	2188	13462	1072	8366	2626	63326				
J - D 1992	194020	172925	9297	6969	52877	1245	17989	18676	2119	11829	987	7929	3094	60939				
1991 OCT	16866	15037	747	621	5156	80	1554	1741	235	944	84	676	275	4749				
NOV	18343	16336	873	787	5256	80	1749	1879	185	942	92	756	257	5484				
DEC	18698	17155	1253	963	4137	80	1511	2017	216	1398	91	536	31	8460				
1992 JAN	19101	17165	684	674	5371	101	1679	2308	182	1311	92	775	256	5662				
1992 OCT	16454	14998	1137	710	4698	80	1218	1621	205	988	89	795	237	4670				
NOV	16618	14965	665	818	4783	80	1367	1510	137	1019	87	705	285	5156				
DEC	18878	17009	940	1097	5308	80	1628	1420	234	818	81	903	240	6123				
1993 JAN	17980	16102	831	999	4915	80	1608	1605	208	1023	85	680	269	5672				
93/92JAN %	-5,9	-6,2	21,5	48,2	-8,5	-20,8	-4,2	-30,5	14,3	-22,0	-7,6	-12,3	5,1	0,2				
BRAUNKOHLE UND EQUIVALENTEN	BROWN COAL AND EQUIVALENTS														LIGNITE ET EQUIVALENTS			
J - D 1991	70906	68169	145	-	58999	6574	2731	765	1406	236	-	-	-	-				
J - D 1992	63684	61003	120	-	51926	6803	2678	625	1320	164	1	-	-	-				
1991 NOV	5857	5629	12	-	4856	551	227	74	118	13	-	-	-	-				
DEC	6085	5848	11	-	5055	581	237	64	118	16	-	-	-	-				
1992 JAN	6255	5990	12	-	5139	629	265	77	110	19	-	-	-	-				
FEB	5740	5486	10	-	4699	574	253	71	110	19	-	-	-	-				
1992 NOV	5539	5320	10	-	4552	582	219	49	110	13	-	-	-	-				
DEC	5482	5250	10	-	4501	567	232	49	110	9	-	-	-	-				
1993 JAN	5498	5235	10	-	4474	585	263	41	110	10	-	-	-	-				
FEB	:	:	:	-	:	572	217	:	110	9	:	-	-	-				
93/92JAN %	-12,1	-12,6	-16,7	-	-12,9	-7,0	-0,8	-46,8	-	-47,4	-	-	-	-				
ROEHEL UND EQUIVALENTEN	CRUDE OIL AND EQUIVALENTS														PETROLE BRUT ET EQUIVALENTS			
J - D 1991	520169	463623	20787	8873	127197	13061	44605	89456	4473	91416	1827	25160	11930	81313				
J - D 1992	525472	465990	21722	8726	129735	12929	46226	86280	4675	92039	1889	25235	13243	82700				
1991 NOV	44501	39702	1706	747	10564	1153	3807	7813	362	8417	157	1997	991	6780				
DEC	46601	41594	2200	773	10718	1345	3955	8050	377	9189	178	2055	1051	6705				
1992 JAN	48100	42739	2194	756	11186	1355	4216	8086	400	9168	171	2123	1144	7295				
FEB	43108	38137	1735	680	9414	1212	3946	8050	371	7788	158	1926	1024	6798				
1992 NOV	43142	38205	1712	727	10332	1117	3675	6800	401	7861	155	2331	1261	6763				
DEC	46197	41515	2605	781	10536	1237	3539	7673	437	9455	184	1912	1141	6690				
1993 JAN	48025	42605	1864	692	9572	1928	4324	7291	410	10079	149	3111	1095	7504				
FEB	:	:	:	:	:	:	:	7291	422	:	112	:	:	:				
93/92JAN %	-0,2	-0,3	-15,0	-8,5	-14,4	42,3	2,6	-9,8	2,5	9,9	-12,9	46,5	-4,3	2,9				
NATURGAS	NATURAL GAS														GAZ NATUREL			
J - D 1991	231023	224992	8721	1843	57649	127	6025	27866	1907	41374	442	34171	-	50842				
J - D 1992	231392	225440	9042	1907	57962	119	5947	29423	1891	41196	459	33603	-	49781				
1991 NOV	24804	24199	938	185	6367	11	604	3156	180	4265	47	3652	-	5395				
DEC	28332	27817	1061	208	7019	11	515	3860	185	5450	53	4030	-	5936				
1992 JAN	29631	29045	1138	222	7167	12	586	4060	189	5643	53	4221	-	6345				
FEB	25447	24857	977	199	6216	11	589	3402	171	4672	47	3582	-	5574				
1992 NOV	22721	22249	911	208	5929	11	471	2806	122	4014	46	3263	-	4934				
DEC	27666	27136	1110	231	6823	11	530	3494	164	4863	51	3953	-	6431				
1993 JAN	26658	26138	1099	262	6190	11	519	3576	173	4360	52	4108	-	6302				
FEB	:	:	:	237	:	:	527	3628	174	:	:	3874	-	:				
93/92JAN %	-10,0	-10,0	-3,4	18,0	-13,6	-8,3	-11,4	-11,9	-8,5	-22,6	-1,9	-2,7	-	-0,7				

from 01.1991 - EUR 12 - EUR 10 : Germany after reunification

D : Germany after reunification

EUR 12 : EUR 10 : E : DK : D : GR : E : F : IRL : I : L : NL : P : UK

	BRUTTOINLANDSVERBRAUCH 1000 TROE			GROSS INLAND CONSUMPTION 1000 TOE				CONSUMMATION INTERIEURE BRUTE 1000 TEP						
	NUCLEAR			NUCLEAR				NUCLEAIRE						
J - D 1991 :	159979	145673	10707	-	35961	-	14102	81230	-	-	-	831	-	16917
J - D 1992 :	163542	148544	10711	-	38976	-	14991	80427	-	-	-	950	-	17435
1991 OCT :	13070	11896	799	-	2871	-	1174	6797	-	-	-	11	-	1414
NOV :	13745	12641	825	-	3144	-	1104	7332	-	-	-	91	-	1247
DEC :	14859	13678	979	-	3209	-	1180	7806	-	-	-	98	-	1584
1992 JAN :	16016	14660	1052	-	3795	-	1355	8168	-	-	-	90	-	1553
1992 OCT :	13528	12425	805	-	3233	-	1103	6871	-	-	-	99	-	1335
NOV :	13642	12445	825	-	3160	-	1106	6989	-	-	-	94	-	1375
DEC :	15878	13457	951	-	3354	-	2420	7895	-	-	-	94	-	1161
1993 JAN :	16460	15106	1048	-	3637	-	1354	8524	-	-	-	94	-	1801
93/92JAN % :	2,8	3,0	-0,4	-	-4,2	-	-0,1	4,4	-	-	-	4,4	-	16,0
	ELEKTRIZITAET (1)			ELECTRICAL ENERGY (1)				ENERGIE ELECTRIQUE (1)						
J - D 1991 :	14696	11622	-135	79	1285	107	2287	442	61	6614	343	796	775	1791
J - D 1992 :	14985	12779	41	563	1093	232	1688	1109	63	6638	344	761	508	1897
1991 NOV :	1138	899	-4	-15	63	26	183	56	0	523	30	49	55	159
DEC :	1114	890	-18	-14	68	27	176	54	8	490	31	35	52	197
1992 JAN :	964	793	-18	10	27	17	112	4	10	492	33	53	58	163
FEB :	906	810	-16	37	27	25	47	34	4	451	30	44	49	150
1992 NOV :	1391	1154	27	-46	111	16	190	236	8	550	31	64	46	155
DEC :	1425	1085	13	-41	87	25	249	124	11	560	30	68	90	206
1993 JAN :	4141	3880	-	-5	98	-4	199	2239	10	525	31	89	61	894
FEB :	:	:	6	4	:	:	152	:	5	472	:	:	45	:
93/92JAN % :	329,6	389,3	-	-150,0	263,0	-123,5	77,7	55075,0	-	6,7	-6,1	67,9	5,2	448,5
	ANDERE			OTHERS				AUTRES						
J - D 1991 :	4980	4644	300	60	1080	-	180	180	-	1992	24	216	144	756
J - D 1992 :	4980	4644	300	60	1080	-	180	180	-	1992	24	216	144	756
1991 NOV :	415	387	25	5	90	-	15	15	-	166	2	18	12	63
DEC :	415	387	25	5	90	-	15	15	-	166	2	18	12	63
1992 JAN :	415	387	25	5	90	-	15	15	-	166	2	18	12	63
FEB :	415	387	25	5	90	-	15	15	-	166	2	18	12	63
1992 NOV :	415	387	25	5	90	-	15	15	-	166	2	18	12	63
DEC :	415	387	25	5	90	-	15	15	-	166	2	18	12	63
1993 JAN :	415	387	25	5	90	-	15	15	-	166	2	18	12	63
FEB :	415	387	25	5	90	-	15	15	-	166	2	18	12	63
92 JAN-FEB :	830	774	50	10	180	-	30	30	-	332	4	36	24	126
93 JAN-FEB :	830	774	50	10	180	-	30	30	-	332	4	36	24	126
1993/92 % :	-	-	-	-	-	-	-	-	-	-	-	-	-	-

à partir de 01-1991 - EUR 12 - EUR 10 : l'Allemagne après réunification

D : Allemagne après réunification

(1) Wasserkraft + Aussenhandelssaldo
(1) Hydroelectrical + balance of foreign trade
(1) Hydraulique + solde du commerce extérieur

Alle Produkte
Bruttoinlandsverb.

All products
Gross inland consumption
Eur 12

Tous produits
Cons. int. brute

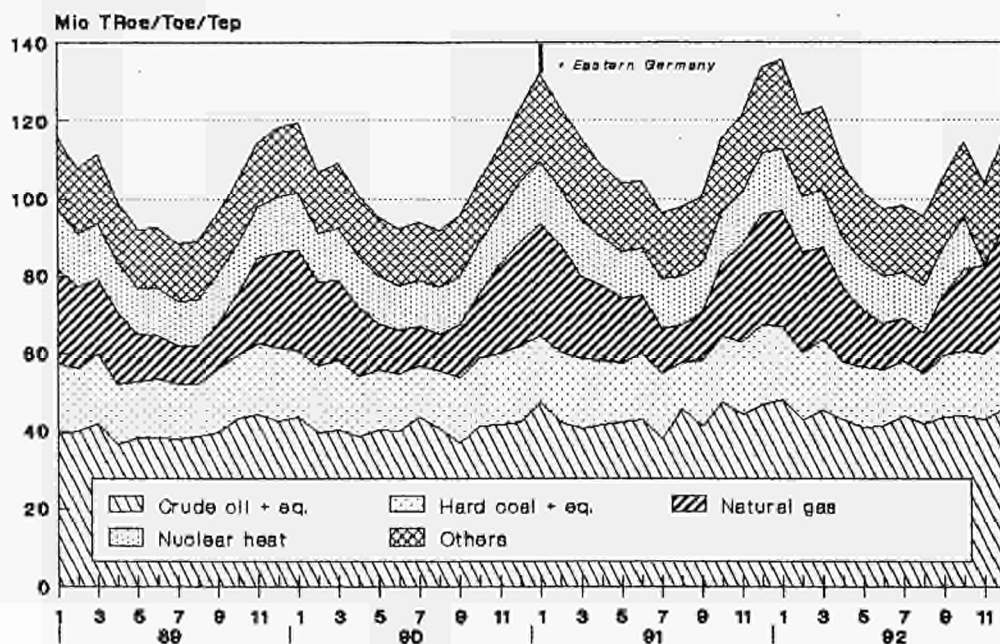

Source : Eurostat



5

Verschiedenes
Miscellaneous
Divers

Gradtage Heizperiode Heating period Periode de chauffe	Jahr Year Annee	Degree-Days								Total	Degres-Jours
		JAN	FEV	MAR	AVR	MAI	OCT	NOV	DEC		
BELGIQUE	1990	393	279	291	277	90	148	354	445	2280	
	1991	452	495	260	274	236	230	373	445	2768	
	1992	476	374	341	273	77	313	304	438	2599	
	1993	385	446	353	174	:	:	:	:	:	
DANMARK	1990	435	358	373	303	135	244	401	480	2731	
	1991	494	526	436	350	255	271	383	469	3187	
	1992	481	434	440	355	141	344	384	464	3046	
	1993	488	466	465	319	:	:	:	:	:	
B. R. DEUTSCHLAND	1990	475	327	322	306	105	216	394	519	2667	
	1991	496	555	336	307	244	292	413	529	3175	
	1992	516	425	384	284	:	:	:	:	:	
	1993	447	504	409	197	:	:	:	:	:	
ELLAS	1990	356	246	171	55	0	29	117	248	1225	
	1991	366	301	210	121	0	45	132	390	1569	
	1992	354	324	233	96	0	0	136	334	1479	
	1993	358	337	243	105	:	:	:	:	:	
ESPANA	1990	334	179	178	163	10	34	214	365	1481	
	1991	345	302	198	177	84	117	239	318	1784	
	1992	407	301	206	110	9	101	177	290	1605	
	1993	379	288	218	150	:	:	:	:	:	
FRANCE	1990	429	257	288	265	36	132	333	477	2222	
	1991	455	471	269	265	182	233	354	472	2705	
	1992	504	390	317	242	59	273	275	415	2478	
	1993	380	435	339	189	:	:	:	:	:	
IRELAND	1990	328	298	284	296	173	196	312	394	2284	
	1991	410	385	311	297	188	252	333	340	2519	
	1992	383	318	314	279	148	316	301	400	2463	
	1993	349	315	339	251	:	:	:	:	:	
ITALIE	1990	406	237	223	176	0	27	253	427	1751	
	1991	407	369	193	206	107	101	249	440	2075	
	1992	384	330	248	140	0	61	180	327	1674	
	1993	379	347	302	132	:	:	:	:	:	
LUXEMBOURG	1990	493	340	332	314	85	226	407	524	2723	
	1991	526	541	325	308	233	298	437	521	3191	
	1992	516	428	383	292	75	354	363	485	2897	
	1993	453	528	391	198	:	:	:	:	:	
NEDERLAND	1990	375	296	302	281	123	181	342	414	2316	
	1991	455	521	304	292	256	236	367	418	2852	
	1992	453	373	351	284	98	299	295	435	2592	
	1993	408	421	386	219	:	:	:	:	:	
PORTUGAL	1990	294	166	114	140	10	52	173	280	1231	
	1991	295	267	192	146	47	86	183	250	1470	
	1992	332	247	161	93	29	85	118	230	1299	
	1993	311	221	171	156	:	:	:	:	:	
UNITED KINGDOM	1990	351	310	299	299	157	192	338	421	2371	
	1991	449	435	316	306	219	246	342	395	2712	
	1992	429	349	332	287	136	331	320	435	2622	
	1993	375	354	353	263	:	:	:	:	:	

Die monatlichen Gradtage (Mass der Intensitaet der in dem betreffenden Monat herrschenden Kaelte) werden aufgrund der fuer einen Zeitraum von normalerweise 10 Tagen erstellten meteorologischen Daten errechnet, die fuer die landwirtschaftlichen Vorausschaetzungen (PREVSMET) verwendet werden. Die Gradtage fuer einen Zeitraum berechnen sich wie folgt :

$(18\text{ C} - T_m) \times t$ wenn T_m niedriger oder gleich 15 C (Temperaturschwelle, an der die Heizung anspringt) ist;
 ihr Wert ist gleich Null wenn T_m groesser ist als 15 C

Dabei seien T_m die mittlere Temperatur und t die Anzahl der Tage des betreffenden Zeitraums. Der dritte Zeitraum eines Monats umfasst 8, 9, 10 oder 11 Tage, um mit dem Kalendermonat abzuschliessen. Die Angaben der Tabelle stellen Durchschnittswerte einer Auswahl von Wetterstationen dar.

The monthly degree-days (a measure of the severity of the cold during the month) are computed from the meteorological data for periods of normally ten days used for agricultural forecasts (PREVSMET). The degree-days for a period are equal to :

$(18\text{ C} - T_m) \times d$ if T_m is lower than or equal to 15 C (heating threshold)
 and are nil if T_m is greater than 15 C

where T_m and d are the mean temperature and the number of days of the period respectively. The third period of a month contains 8, 9, 10 or 11 days in order to coincide with the calendar month. The data in the table are the averages of a selection of meteorological stations.

Les degres-jours mensuels (expression de l'importance du froid au cours du mois) sont calcules a partir des donnees meteorologiques decadaires utilisees pour les previsions agricoles (PREVSMET). Les degres-jours d'une decade sont egaux a :

$(18\text{ C} - T_m) \times j$ si T_m est inferieur ou egal a 15 C (seuil de declenchement du chauffage)
 et sont nuis si T_m est superieur a 15 C

ou T_m et j sont respectivement la temperature moyenne et le nombre de jours de la decade. La troisieme decade d'un mois comporte 8, 9, 10 ou 11 jours de maniere a coincider avec le mois calendaire. Les donnees du tableau sont les moyennes sur une selection de stations meteorologiques.

Durchschnittliche Gradtage

Mean Degree-Days

Degres-Jours moyens

Heizperiode Heating period Periode de chauffe	Anz. Jahr No Year Nbr Annee	JAN	FEV	MAR	AVR	MAI	OCT	NOV	DEC	Total
BELGIQUE	38	466	416	349	242	112	262	387	522	2759
DANMARK	26	547	504	484	366	210	274	390	496	3275
B. R. DEUTSCHLAND	36	552	485	428	308	170	268	407	509	3131
ELLAS	22	343	276	227	108	3	42	165	293	1461
ESPANA	7	344	267	195	152	28	64	202	309	1563
FRANCE	18	460	406	348	255	124	201	338	436	2571
IRELAND	24	376	353	345	297	226	220	305	354	2479
ITALIE	24	392	324	267	171	40	81	249	371	1899
LUXEMBOURG	24	545	477	423	325	182	287	424	510	3176
NEDERLAND	24	478	441	405	322	188	234	345	434	2850
PORTUGAL	7	290	228	164	142	30	59	147	234	1298
UNITED KINGDOM	26	433	403	385	315	222	243	349	407	2760

Die mittleren Gradtage wurden fuer die verfuegbaren Jahre entsprechend den Informationen errechnet, die in der Datenbasis PREVSMET fuer meteorologische Daten verfuegbar sind.

The mean degree-days have been computed depending on the available years in the meteorological data base PREVSMET.

Les degres-jours moyens ont ete calcules en fonction des annees disponibles dans la base de donnees meteorologiques PREVSMET.

DURCHSCHNITTliche EINFUHRWERTE
(CIF) (WELT)AVERAGE IMPORT (CIF)
VALUES FROM WORLDVALEUR MOYENNE (CAF) A L'IMPORTATION,
TOUTES ORIGINES

		ECU/T										
		B/L	DK	D	GR	E	F	IRL	I	NL	P	UK
<u>KOKSKOEHLE</u>		<u>COKING COAL</u>										<u>CHARBON A COKE</u>
1991	NOV	51.35	:	46.34	131.88	49.69	54.45	104.76	48.52	43.89		52.27
	DEC	49.61	78.56	47.18	:	49.39	53.56	77.77	46.75	43.35		53.22
1992	JAN	47.86	86.85	49.27	:	46.46	52.50	75.73	46.24	43.60		49.33
	FEB	46.84	90.14	52.30	160.19	47.16	52.40	94.83	47.33	42.23		52.10
1992	NOV	48.06	:	45.87	:	44.72	48.38	77.01	45.58	44.18		44.98
	DEC	48.65	:	50.04	:	48.05	47.86	93.67	45.83	44.59		47.99
1993	JAN	:	:	:	:	:	:	:	:	:		:
	FEB	:	:	:	:	:	:	:	:	:		:
<u>KRAFTWERKSKOEHLE</u>		<u>STEAM COAL</u>										<u>CHARBON VAPEUR</u>
1991	NOV	37.96	35.71	43.80	36.86	37.79	38.72	54.88	38.75	43.55		48.24
	DEC	37.37	34.01	42.92	34.00	35.69	36.57	56.93	40.61	42.71		45.27
1992	JAN	35.47	:	40.36	36.02	34.19	37.39	57.86	40.70	39.81		47.79
	FEB	36.18	:	42.22	36.27	34.33	37.80	55.06	39.12	40.40		50.93
1992	NOV	34.75	:	40.98	29.48	34.93	36.90	50.81	39.52	41.32		39.58
	DEC	37.60	:	41.68	36.69	32.30	36.10	56.95	35.79	40.96		49.66
1993	JAN	:	:	:	:	:	:	:	:	:		:
	FEB	:	:	:	:	:	:	:	:	:		:
<u>ROHÖL</u>		<u>CRUDE OIL</u>										<u>PETROLE BRUT</u>
1991	NOV	126.67	144.08	128.80	107.25	116.09	124.27	139.68	127.01	113.18	120.75	131.95
	DEC	112.59	120.48	116.05	117.29	108.52	108.33	115.14	112.46	96.72	107.04	113.93
1992	JAN	97.08	103.90	109.40	126.13	86.24	99.11	105.97	101.03	92.41	102.41	104.98
	FEB	100.77	111.15	108.51	125.66	89.45	100.69	111.52	99.32	98.19	99.35	103.05
1992	NOV	107.37	111.75	115.33	96.24	100.12	112.03	114.64	107.44	112.89	111.62	110.55
	DEC	108.38	107.73	114.58	93.96	103.91	108.05	113.93	103.48	100.81	102.22	114.19
1993	JANV	:	:	:	:	:	:	:	:	:		:
	FEB	:	:	:	:	:	:	:	:	:		:
<u>MOTORENBENZIN</u>		<u>MOTOR SPIRIT</u>										<u>ESSENCES MOTEUR</u>
1991	NOV	207.41	202.76	195.04	249.30	213.11	210.47	203.08	202.76	217.10		205.00
	DEC	196.55	179.67	174.27	272.47	181.70	186.29	189.02	179.48	196.23		179.50
1992	JAN	167.15	160.26	158.34	242.99	185.65	174.79	163.47	168.01	159.42		175.82
	FEB	164.25	164.42	161.78	286.91	176.44	177.10	168.78	167.12	160.40		166.50
1992	NOV	167.95	162.75	165.99	173.39	138.18	171.75	176.22	170.41	168.03		171.60
	DEC	176.54	163.96	160.12	170.89	153.38	169.77	171.07	161.22	172.00		180.64
1993	JAN	:	:	:	:	:	:	:	:	:		:
	FEB	:	:	:	:	:	:	:	:	:		:
<u>DIESELKRAFTSTOFFE UND LEICHTES HEIZÖL</u>		<u>GASOIL LIGHT FUELOILS</u>										<u>GASOIL FUELOILS LEGERS</u>
1991	NOV	177.51	175.21	178.34	130.80	183.12	175.19	177.28	186.71	173.84		164.06
	DEC	172.13	153.53	152.00	263.06	155.29	147.96	162.45	159.03	165.10		147.09
1992	JAN	142.13	134.58	138.16	144.39	149.89	138.35	136.52	143.53	147.44		137.70
	FEB	141.64	138.11	138.44	136.14	145.95	140.72	137.15	142.97	135.23		133.14
1992	NOV	158.08	152.37	147.52	130.11	113.00	147.00	150.21	153.76	149.22		122.63
	DEC	153.05	144.65	146.36	138.20	130.89	144.44	148.87	149.72	147.71		143.86
1993	JAN	:	:	:	:	:	:	:	:	:		:
	FEB	:	:	:	:	:	:	:	:	:		:
<u>SCHWERES HEIZÖL</u>		<u>HEAVY FUELOILS</u>										<u>FUELOILS LOURDS</u>
1991	NOV	87.52	91.39	87.38	100.47	80.56	93.87	70.69	88.94	83.68		93.76
	DEC	90.54	69.20	90.28	78.10	88.08	82.35	69.68	93.27	81.63		79.94
1992	JAN	78.34	60.94	75.35	59.31	74.88	77.89	61.06	81.83	61.82		72.62
	FEB	78.24	64.20	70.29	62.81	65.85	79.31	59.56	73.78	50.91		68.20
1992	NOV	90.17	71.74	84.27	68.68	79.88	91.55	72.64	91.31	85.82		87.78
	DEC	83.40	71.29	80.61	66.35	71.07	79.98	71.81	78.83	86.69		83.44
1993	JAN	:	:	:	:	:	:	:	:	:		:
	FEB	:	:	:	:	:	:	:	:	:		:

Quelle/Source : EUROSTAT

TANKERFRACHTRATENOILTANKER FREIGHT RATESTAUX DE FRETS PETROLIERS

W = Worldscale/N = Zahl, number, nombre

MONAT MULLION		SINGLE DIRTY VOYAGE FIXTURES TO EUR 12											
MONTH (WELT/WORLD)		VOYAGES SIMPLS PRODUITS NOIRS VERS EUR 12											
MOIS	MONDIAL)	ARAB GULF - EUR			CARIBS - EUR		W.AFRICA - EUR		MEDITERR -UK./CONT.			INTERMEDITERR.	
		W	N	W	N	W	N	W	N	W	N	W	
1991	NOV	103.0	24	69.6	5	98.4	16	77.2	74	114.7	63	116.7	
	DEC	98.0	9	65.7	1	85.0	8	68.2	38	98.8	26	100.1	
1992	JAN	94.0	24	52.9	9	179.4	19	71.7	54	120.0	47	119.4	
	FEB	98.0	14	52.5	8	112.6	18	58.8	46	111.2	47	114.9	
1992	NOV		26	61.8	4	109.5	19	64.5	48	120.8	45	120.3	
	DEC		24	60.5	4	80.0	15	81.7	68	127.4	31	131.2	
1993	JAN		26	56.0	9	116.3	17	83.6	40	107.5	28	120.5	
	FEB		13	49.5	6	82.5	20	91.6	43	102.9	33	116.8	

Annexe 2

ES Clasificación de las publicaciones de Eurostat**TEMA**

- 1 Estadísticas generales (azul oscuro)
- 2 Economía y finanzas (violeta)
- 3 Población y condiciones sociales (amarillo)
- 4 Energía e industria (azul claro)
- 5 Agricultura, silvicultura y pesca (verde)
- 6 Comercio exterior y balanza de pagos (rojo)
- 7 Servicios y transportes (naranja)
- 8 Medio ambiente (turquesa)
- 9 Diversos (marrón)

SERIE

- A Anuarios
- B Coyuntura
- C Cuentas, encuestas y estadísticas
- D Estudios y análisis
- E Métodos
- F Estadísticas rápidas

GR Ταξινόμηση των δημοσιεύσεων της Eurostat**ΘΕΜΑ**

- 1 Γενικές στατιστικές (βαθύ μπλε)
- 2 Οικονομία και δημοσιονομικά (βιολετί)
- 3 Πληθυσμός και κοινωνικές συνθήκες (κίτρινο)
- 4 Ενέργεια και βιομηχανία (μπλε)
- 5 Γεωργία, δάση και αλιεία (πράσινο)
- 6 Εξωτερικό εμπόριο και ισοζύγιο πληρωμών (κόκκινο)
- 7 Υπηρεσίες και μεταφορές (πορτοκαλί)
- 8 Περιβάλλον (τουρκουάζ)
- 9 Διάφορα (καφέ)

ΣΕΙΡΑ

- A Επετηρίδες
- B Συγκυρία
- C Λογαριασμοί, έρευνες και στατιστικές
- D Μελέτες και αναλύσεις
- E Μέθοδοι
- F Ταχέες στατιστικές

IT Classificazione delle pubblicazioni dell'Eurostat**TEMA**

- 1 Statistiche generali (blu)
- 2 Economia e finanze (viola)
- 3 Popolazione e condizioni sociali (giallo)
- 4 Energia e industria (azzurro)
- 5 Agricoltura, foreste e pesca (verde)
- 6 Commercio estero e bilancia dei pagamenti (rosso)
- 7 Servizi e trasporti (arancione)
- 8 Ambiente (turchese)
- 9 Diversi (marrone)

SERIE

- A Annuari
- B Tendenze congiunturali
- C Conti, indagini e statistiche
- D Studi e analisi
- E Metodi
- F Note rapide

DA Klassifikation af Eurostats publikationer**EMNE**

- 1 Almene statistikker (mørkeblå)
- 2 Økonomi og finanser (violet)
- 3 Befolkning og sociale forhold (gul)
- 4 Energi og industri (blå)
- 5 Landbrug, skovbrug og fiskeri (grøn)
- 6 Udenrigshandel og betalingsbalancer (rød)
- 7 Tjenesteydelser og transport (orange)
- 8 Miljø (turkis)
- 9 Diverse statistikker (brun)

SERIE

- A Årbøger
- B Konjunkturoversigter
- C Regnskaber, tællinger og statistikker
- D Undersøgelser og analyser
- E Metoder
- F Ekspresoversigter

EN Classification of Eurostat publications**THEME**

- 1 General statistics (midnight blue)
- 2 Economy and finance (violet)
- 3 Population and social conditions (yellow)
- 4 Energy and industry (blue)
- 5 Agriculture, forestry and fisheries (green)
- 6 External trade and balance of payments (red)
- 7 Services and transport (orange)
- 8 Environment (turquoise)
- 9 Miscellaneous (brown)

SERIES

- A Yearbooks
- B Short-term trends
- C Accounts, surveys and statistics
- D Studies and analyses
- E Methods
- F Rapid reports

NL Classificatie van de publicaties van Eurostat**ONDERWERP**

- 1 Algemene statistiek (donkerblauw)
- 2 Economie en financiën (paars)
- 3 Bevolking en sociale voorwaarden (geel)
- 4 Energie en industrie (blauw)
- 5 Landbouw, bosbouw en visserij (groen)
- 6 Buitenlandse handel en betalingsbalansen (rood)
- 7 Diensten en vervoer (oranje)
- 8 Milieu (turkoois)
- 9 Diverse statistieken (bruin)

SERIE

- A Jaarboeken
- B Conjunctuur
- C Rekeningen, enquêtes en statistieken
- D Studies en analyses
- E Methoden
- F Spoedberichten

DE Gliederung der Veröffentlichungen von Eurostat**THEMENKREIS**

- 1 Allgemeine Statistik (Dunkelblau)
- 2 Wirtschaft und Finanzen (Violett)
- 3 Bevölkerung und soziale Bedingungen (Gelb)
- 4 Energie und Industrie (Blau)
- 5 Land- und Forstwirtschaft, Fischerei (Grün)
- 6 Außenhandel und Zahlungsbilanz (Rot)
- 7 Dienstleistungen und Verkehr (Orange)
- 8 Umwelt (Türkis)
- 9 Verschiedenes (Braun)

REIHE

- A Jahrbücher
- B Konjunktur
- C Konten, Erhebungen und Statistiken
- D Studien und Analysen
- E Methoden
- F Schnellberichte

FR Classification des publications d'Eurostat**THÈME**

- 1 Statistiques générales (bleu nuit)
- 2 Économie et finances (violet)
- 3 Population et conditions sociales (jaune)
- 4 Énergie et industrie (bleu)
- 5 Agriculture, sylviculture et pêche (vert)
- 6 Commerce extérieur et balance des paiements (rouge)
- 7 Services et transports (orange)
- 8 Environnement (turquoise)
- 9 Divers (brun)

SÉRIE

- A Annales
- B Conjoncture
- C Comptes, enquêtes et statistiques
- D Études et analyses
- E Méthodes
- F Statistiques rapides

PT Classificação das publicações do Eurostat**TEMA**

- 1 Estatísticas gerais (azul escuro)
- 2 Economia e finanças (violeta)
- 3 População e condições sociais (amarelo)
- 4 Energia e indústria (azul)
- 5 Agricultura, silvicultura e pesca (verde)
- 6 Comércio externo e balança de pagamentos (vermelho)
- 7 Serviços e transportes (laranja)
- 8 Ambiente (turquesa)
- 9 Diversos (castanho)

SÉRIE

- A Anuários
- B Conjuntura
- C Contas, inquéritos e estatísticas
- D Estudos e análises
- E Métodos
- F Estatísticas rápidas

Preis in Luxemburg (ohne MwSt.) / Price (excluding VAT) in Luxembourg / Prix au Luxembourg, TVA exclue
Einzelpreis / Single copy / Prix par numéro ECU 9 Abonnement / Subscription ECU 83



OFICINA DE LAS PUBLICACIONES OFICIALES DE LAS COMUNIDADES EUROPEAS
KONTORET FOR DE EUROPÆISKE FÆLLESSKABERS OFFICIELLE PUBLIKATIONER
AMT FÜR AMTLICHE VERÖFFENTLICHUNGEN DER EUROPÄISCHEN GEMEINSCHAFTEN
ΥΠΡΕΣΙΑ ΕΠΙΣΗΜΩΝ ΕΚΔΟΣΕΩΝ ΤΩΝ ΕΥΡΩΠΑΙΚΩΝ ΚΟΙΝΟΤΗΤΩΝ
OFFICE FOR OFFICIAL PUBLICATIONS OF THE EUROPEAN COMMUNITIES
OFFICE DES PUBLICATIONS OFFICIELLES DES COMMUNAUTÉS EUROPÉENNES
UFFICIO DELLE PUBBLICAZIONI UFFICIALI DELLE COMUNITÀ EUROPEE
BUREAU VOOR OFFICIËLE PUBLIKATIES DER EUROPESE GEMEENSCHAPPEN
SERVIÇO DAS PUBLICAÇÕES OFICIAIS DAS COMUNIDADES EUROPEIAS



CA-BX-93-005-3A-C