



ENERGIE
Monatliche Statistiken
ENERGY
Monthly statistics
ÉNERGIE
Statistiques mensuelles

4 □ 1991





OFICINA ESTADÍSTICA DE LAS COMUNIDADES EUROPEAS
DE EUROPÆISKE FÆLLESSKABERS STATISTISKE KONTOR
STATISTISCHES AMT DER EUROPÄISCHEN GEMEINSCHAFTEN
ΣΤΑΤΙΣΤΙΚΗ ΥΠΗΡΕΣΙΑ ΤΩΝ ΕΥΡΩΠΑΪΚΩΝ ΚΟΙΝΟΤΗΤΩΝ
STATISTICAL OFFICE OF THE EUROPEAN COMMUNITIES
OFFICE STATISTIQUE DES COMMUNAUTÉS EUROPÉENNES
ISTITUTO STATISTICO DELLE COMUNITÀ EUROPEE
BUREAU VOOR DE STATISTIEK DER EUROPESE GEMEENSCHAPPEN
SERVIÇO DE ESTATÍSTICA DAS COMUNIDADES EUROPEIAS

L-2920 Luxembourg — Tél. 430 11 — Télex: Comeur Lu 3423
B-1049 Bruxelles, bâtiment Berlaymont, rue de la Loi 200 (bureau de liaison) — Tél. 235 11 11

Las publicaciones de Eurostat están clasificadas por temas y por series. La clasificación se encuentra al final de la obra. Para mayor información sobre las publicaciones, rogamos se pongan en contacto con Eurostat.

Para los pedidos, diríjense a las oficinas de venta cuyas direcciones figuran en la página interior de la contracubierta.

Eurostats publikationer er klassificeret efter emne og serie. En oversigt herover findes bag i hæftet. Yderligere oplysninger om publikationerne kan fås ved henvendelse til Eurostat.

Bestilling kan afgives til de salgssteder, der er anført på omslagets side 3.

Die Veröffentlichungen von Eurostat sind nach Themenkreisen und Reihen gegliedert. Die Gliederung ist hinten in jedem Band aufgeführt. Genauere Auskünfte über die Veröffentlichungen erteilt Eurostat.

Ihre Bestellungen richten Sie bitte an die Verkaufsbüros, deren Anschriften jeweils auf der dritten Umschlagseite der Veröffentlichungen zu finden sind.

Οι εκδόσεις της Eurostat ταξινομούνται κατά θέμα και κατά σειρά. Η ακριβής ταξινόμηση αναφέρεται στο τέλος κάθε έκδοσης. Για λεπτομερέστερες πληροφορίες σχετικά με τις εκδόσεις μπορείτε να απευθύνεσθε στην Eurostat.

Για τις παραγγελίες μπορείτε να απευθύνεσθε στα γραφεία πώλησης, των οποίων οι διευθύνσεις αναγράφονται στη σελίδα 3 του εξωφύλλου.

Eurostat's publications are classified according to themes and series. This classification is indicated at the end of the publication. For more detailed information on publications, contact Eurostat.

Orders are obtainable from the sales offices mentioned on the inside back cover.

Les publications d'Eurostat sont classées par thème et par série. Cette classification est précisée à la fin de l'ouvrage. Pour des informations plus détaillées sur les publications, contactez Eurostat.

Pour les commandes, adressez-vous aux bureaux de vente dont les adresses sont indiquées à la page 3 de la couverture.

Le pubblicazioni dell'Eurostat sono classificate per tema e per serie. Tale classificazione è precisata alla fine dell'opera. Per informazioni più dettagliate sulle pubblicazioni rivolgersi all'Eurostat.

Per eventuali ordinazioni rivolgersi a uno degli uffici di vendita i cui indirizzi figurano nella 3^a pagina della copertina.

De publikaties van Eurostat zijn ingedeeld naar onderwerp en serie. Deze indeling is achter in het boek opgenomen. Voor nadere informatie over de publikaties kunt u zich wenden tot Eurostat.

Gelieve bestellingen op te geven bij de verkoopbureaus, waarvan de adressen op bladzijde 3 van de omslag zijn vermeld.

As publicações do Eurostat estão classificadas por tema e por série. Esta classificação está indicada no fim da obra. Para mais informações sobre as publicações é favor contactar o Eurostat.

Encomendas: serviços de venda cujos endereços estão indicados na contracapa.

ENERGIE
Monatliche Statistiken
ENERGY
Monthly statistics
ÉNERGIE
Statistiques mensuelles

4 □ **1991**

Zuständig für alle Informationen über die Energiestatistik: EUROSTAT, Luxemburg, Tel.: 4301-2040

For all information concerning the energy statistics, contact EUROSTAT, Luxembourg, tél.: 4301-2040

Pour toute information concernant les statistiques de l'énergie, s'adresser à EUROSTAT, Luxembourg, tél.: 4301-2040

Letzter Stand Updated Mise à jour 17.04.1991

Luxembourg: Office des publications officielles des Communautés européennes, 1991
Kat./cat.: CA-BX-91-004-3A-C

© CECA-CEE-CEEA, Bruxelles-Luxembourg, 1991
Reproduction autorisée, sauf à des fins commerciales, moyennant mention de la source.

Printed in Belgium

INHALT

	Seite
I. - Kohle	5
II. - Kohlenwasserstoffe	15
III. - Elektrizität	33
IV. - Gesamtenergie	39
V. - Verschiedenes	47
- Steinkohlebilanz - 1990	48
- Mineralölbilanz - 1990	50
- Energiebilanz - 1990	57
- Preise : Durchschnittliche Einfuhrwerte - Tankerfrachtraten	67

TABLE OF CONTENTS

	Page
I. - Coal	5
II. - Hydrocarbons	15
III. - Electrical energy	33
IV. - All energy	39
V. - Miscellaneous	47
- Coal balance-sheet - 1990	48
- Petroleum balance-sheet - 1990	50
- Energy balance-sheet - 1990	57
- Prices : Average import values - Oil tanker freight rates	67

TABLE DE MATIERES

	Page
I. - Charbon	5
II. - Hydrocarbures	15
III. - Energie électrique	33
IV. - Total énergie	39
V. - Divers	47
- Bilan Houille - 1990	48
- Bilan Pétrole - 1990	50
- Bilan Energie - 1990	57
- Prix : Valeur moyenne à l'importation - Taux de frets pétroliers	67

ZEICHEN UND ABKÜRZUNGEN

:	Kein Nachweis vorhanden	tep	Rohöleinheit (41860 kJ Hu/kg)
-	Nichts	GWh	Gigawattstunde 10^6 kWh
()	Geschätzte Angabe	TJ	Terajoule = 10^9 kJ
0	Hälfte der in der Tabelle verwendeten Einheit	NCV	Unterer Heizwert
t	Metrische Tonne	GCV	Oberer Heizwert
t=t	Tonne = Tonne	ECU	Europäische Währungseinheit

SYMBOLS AND ABBREVIATIONS

:	no data available	tep	tonne of oil equivalent (41860 kjoules NCV/kg)
-	nil	GWh	gigawatt hour (10^6 kWh)
()	estimated data	TJ	terajoule (10^9 kJ)
0	figur less than half the unit used	NCV	net calorific value
t	tonne (metric ton)	GCV	gross calorific value
t=t	tonne for tonne	ECU	european currency unit

SIGNES ET ABBREVIATIONS

:	donnée non disponible	tep	tonne d'équivalent pétrole (41860 kjoules PCI/kg)
-	néant	GWh	gigawattheure (10^6 kWh)
()	donnée estimée	TJ	térajoule (10^9 kJ)
0	chiffre inférieur à la moitié de l'unité employée	PCI	pouvoir calorifique inférieur
t	tonne métrique	PCS	pouvoir calorifique supérieur
t=t	tonne pour tonne	ECU	unité monétaire européenne

Nota : In this publication, the Continental practice of using a comma instead of a decimal point has been adopted.



1

Kohle
Coal
Charbon

KOHLE/ERLÄUTERUNGEN

COAL/EXPLANATORY NOTES

CHARBON/NOTES EXPLICATIVES

Die Angaben sind in metrischen Tonnen ausgedrückt (Tonne = Tonne).

- Vereinigtes Königreich** - Alle monatlichen Angaben, mit Ausnahme derjenigen für den Außenhandel, beziehen sich auf Zeiträume von vier bis fünf Wochen (vier Wochen für die beiden ersten Monate eines Quartals, fünf Wochen für den letzten Quartalsmonat).
- Bestände** - Alle Angaben über die Bestände beziehen sich auf das Ende des Berichtszeitraums.
- Für die Bundesrepublik Deutschland sind die Bestände der Steinkohlen- bzw. Kokserzeuger außerhalb der Zechen bzw. Kokereien (Nationale Steinkohlenreserven) auch in den Beständen enthalten.
- Außenhandel** - Die veröffentlichten Daten sind den Meldungen der Importeure und Exporteure entnommen. Sie können daher von den Angaben abweichen, die von den Zollbehörden aufgestellt und in der Außenhandelsstatistik veröffentlicht werden.
Wegen der unterschiedlichen zeitlichen Erfassung der Aus- und Einfuhren (Fristen, Zwischenschaltung des Handels, Umleitung, Umladen, unterschiedliche Klassifizierung usw.) stimmt die Ausfuhr eines Mitgliedstaats in einen anderen nicht genau mit den Angaben zur Einfuhr dieses Landes aus dem Mitgliedstaat überein. Daher können die Daten für die "innergemeinschaftlichen Einfuhren" insgesamt von denjenigen für die "innergemeinschaftlichen Ausfuhren" abweichen.
Die Direktimporte von Steinkohle für die in der Bundesrepublik Deutschland stationierten amerikanischen Truppen sind in den Zahlen der Tabellen "außergemeinschaftliche Einfuhren" und "Einfuhren aus den USA" enthalten.
- Steinkohle** - Die Förderung umfaßt auch die Kohlegewinnung der Kleinzechen und Tagebaubetriebe.
- Spanien : Ab 1. Januar 1987 umfassen die Daten über die Steinkohle auch die alte Braunkohle (lignito negro).
- Die Angaben über die im Untertagebereich Beschäftigten beziehen sich auf das Ende des Berichtszeitraums.
- Die Leistung für den Untertagebereich wird auf die in Stunden ausgedrückte Arbeitszeit bezogen. In den Angaben sind alle unter Tage Beschäftigten einschließlich des Aufsichtspersonals und der im Auftrag Dritter Arbeitenden erfaßt. Die Bestimmung der Leistung unter Tage umfaßt nur die Kohlegewinnung im eigentlichen Sinne.
- Die "Lieferungen an Kraftwerke" umfassen die Lieferungen an die öffentlichen und zecheneigenen Elektrizitätswerke. Für die Bundesrepublik Deutschland sind außerdem noch die Lieferungen an die Bergbauverbundkraftwerke und an die Kraftwerke der Bundesbahn enthalten. In den "Lieferungen an die Industrie insgesamt" sind die Steinkohlenlieferungen an die Industriekraftwerke (Eigenerzeuger) mit enthalten.
- Kokereien** - Alle Angaben über die Kokereien (Steinkohlenlieferungen, Bestände usw.) beziehen sich auf die zechen- und hütteeigenen sowie auf die unabhängigen Kokereien insgesamt.
- In der Erzeugung von Hüttenkoks ist auch Steinkohlenschwelkoks, nicht jedoch Braunkohlenskoks enthalten.

The data are expressed in metric tonnes on a tonne = tonne basis.

- United Kingdom** - All the monthly data, except those for external trade, refer to periods of four or five weeks (four weeks for the first two months of each quarter and five for the last).
- Stocks** - All the data on stocks refer to the end of the period under review.
- For the FR Germany, the stocks held by coal/coke producers outside the mines/coking plants (Nationale Steinkohlenreserve) are also included.
- External trade** - As the data published are taken from the declarations made by importers and exporters, they may differ from the data recorded by the customs services and published in the external trade statistics.
- Owing to differences in recording at the moment of import and export (delays, involvement of trade agencies, rerouting, transhipment, differences in classification, etc.), a country's exports to a Member State will not coincide exactly with the Member States declared imports from that country. Therefore data for total "Intra Community Imports" may differ from total "Intra Community Exports".
- Direct imports of coal for American forces stationed in the FR of Germany are included in the figures shown in the tables "Extra Community Imports" and "Imports from the USA".
- Coal** - Production includes that of small and open-cast mines.
- Spain : as for January 1987 black lignite (lignito negro) is included in the data concerning hard coal.
- The data on underground personnel refer to the end of period.
- Underground productivity is based on the total working time expressed in hours. The calculations take account of all underground personnel, including supervisors and persons employed by an outside contractor. Underground productivity is determined only for actual coal mines.
- "Deliveries to power stations" comprise the quantities delivered to public utility and pithead power stations. For the FR of Germany, deliveries to the "Bergbauverbundkraftwerke" and the Federal Railway power stations are also included. Supplies of coal to industries 'own-use' power stations are included in the tables "deliveries to all industries".
- Coking plants** - All the data on coking plants (deliveries of coal, stocks, etc.) refer to all coking plants (i.e. those operated by mines and steelworks and those run independently).
- The production of hard coke also includes semi-coke. Brown-coal coke is not included.

Les données sont exprimées en tonnes métriques, établies sur une comptabilisation tonne = tonne.

- Royaume-Uni** - Toutes les données, sauf celles du commerce extérieur, se réfèrent à des périodes de 4 ou 5 semaines (4 semaines pour les deux premiers mois de chaque trimestre, 5 pour le dernier).
- Stocks** - Toutes les données sur les stocks se réfèrent à la fin de la période considérée.
- Pour la R.F. d'Allemagne, les stocks des producteurs de houille/coke existant hors des mines/cokeries (Nationale Steinkohlenreserve) sont également compris.
- Commerce extérieur** - Les données publiées proviennent des déclarations des importateurs et exportateurs, elles peuvent donc différer des données relevées par les services douaniers et publiées dans les Statistiques du Commerce Extérieur.
- Du fait des divergences de relevés à la sortie et à l'entrée (délais, entremise du commerce, déroutement, transbordement, différences de classification, etc.) les exportations vers un pays de la Communauté peuvent ne pas coïncider exactement avec les importations de ce pays. Les données de l'ensemble des "Exportations intra-communautaires" peuvent donc différer légèrement de celles de l'ensemble "Importations intra-communautaires".
- Les importations directes de houille destinée aux troupes américaines stationnées en R.F. d'Allemagne sont comprises dans les chiffres des tableaux "Importations Extra-Communautaires" et "Importations en provenance des USA".
- Houille** - La production comprend celle des petites mines et des mines à ciel ouvert.
- Espagne : à partir de janvier 1987 les données concernant la houille comprennent le lignite ancien (lignito negro).
- Les données concernant le personnel employé au fond se réfèrent à la fin de période.
- Le rendement au fond des mines est rapporté à la durée du temps de travail exprimée en heures. Dans les calculs, tout le personnel employé au fond, y compris le personnel de surveillance et celui travaillant sous contrat, est retenu. La détermination du rendement au fond ne porte que sur les exploitations minières proprement-dites.
- Les "Livraisons aux centrales électriques" couvrent les quantités livrées aux centrales électriques des services publics et des mines. Pour la R.F. d'Allemagne, les livraisons aux "Bergbauverbundkraftwerke" et aux centrales des chemins de fer fédéraux sont également comprises. L'approvisionnement en houille des autoproductions industriels est compris dans les tableaux "Livraisons à l'ensemble de l'industrie".
- Cokeries** - Toutes les données concernant les cokeries (livraisons de houille, stocks, etc.) se réfèrent à l'ensemble des cokeries minières, sidérurgiques et indépendantes.

Hard coal

Inland deliveries

Power stations

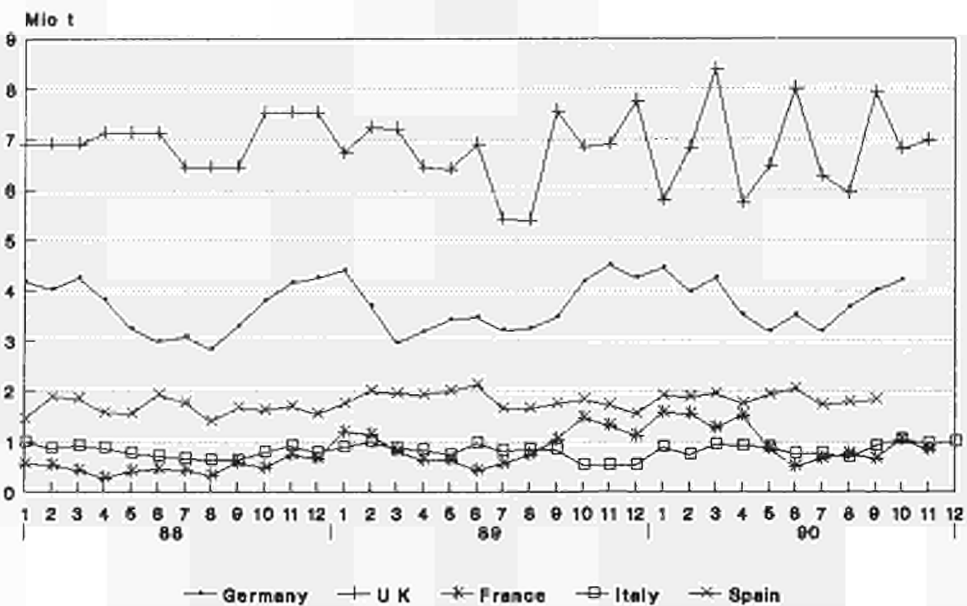

Hard coal

Inland deliveries

Coking plants

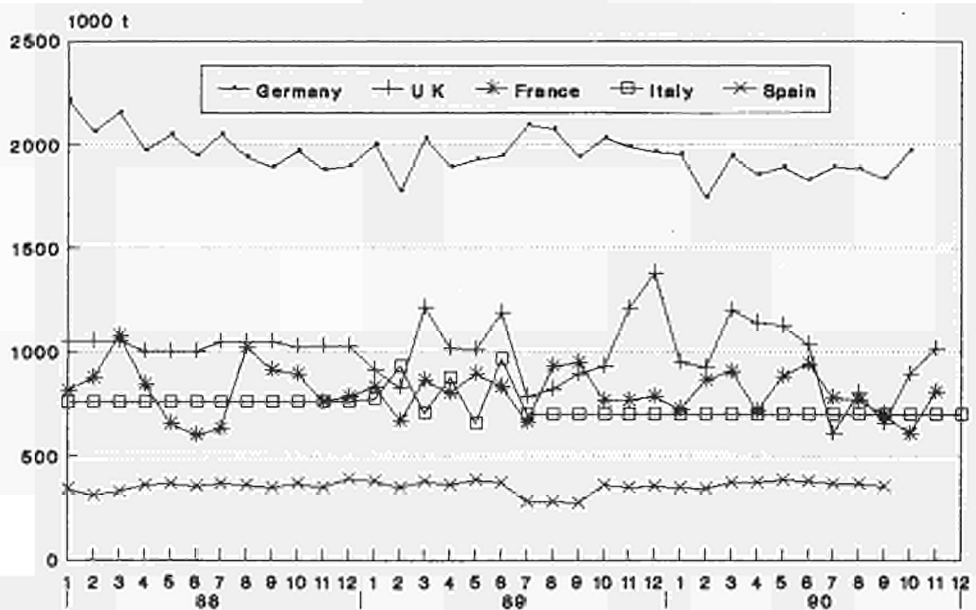

Hard Coal Inland Deliveries Eur 12

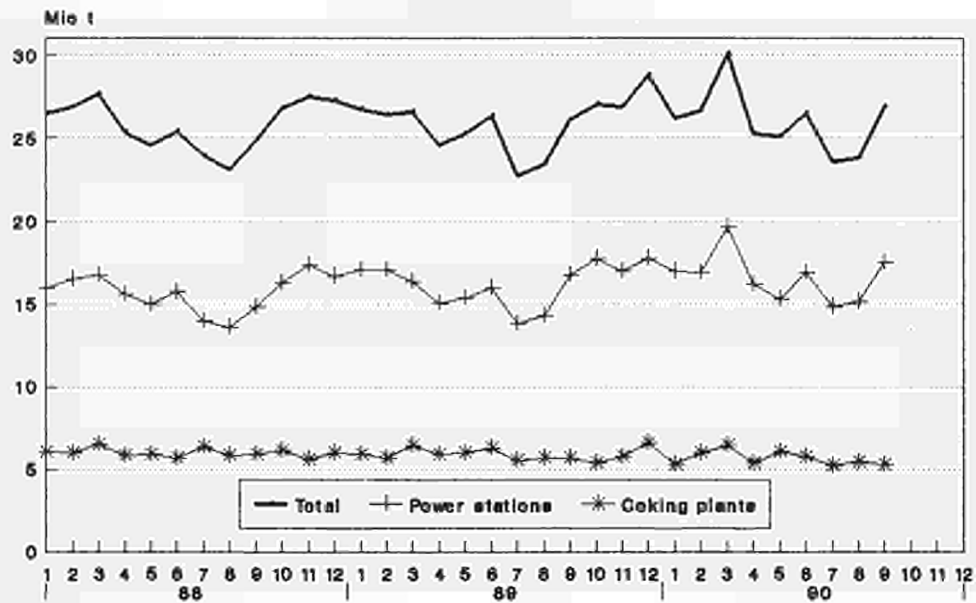

Source: Eurostat

Hard Coal Inland Deliveries Eur 12

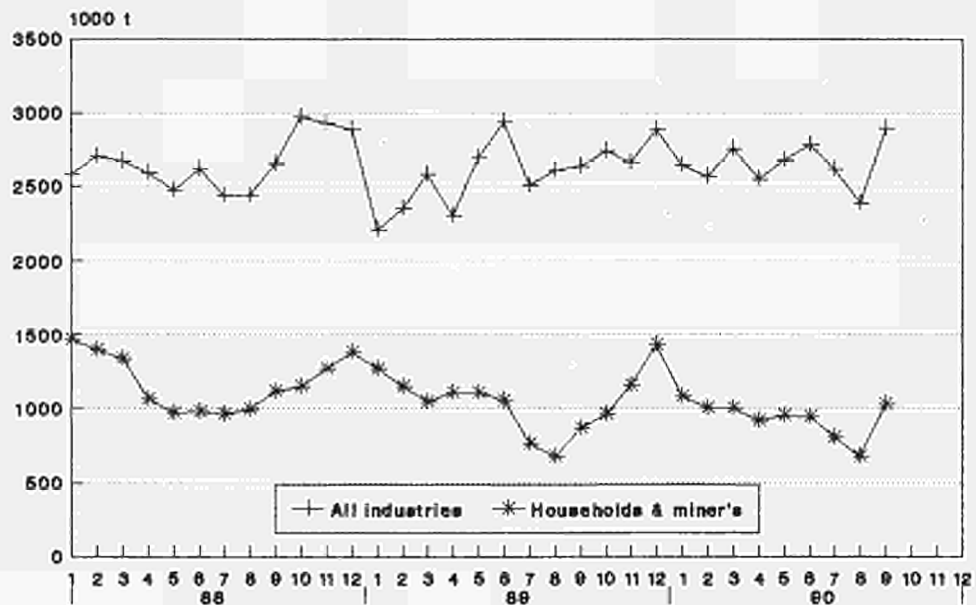

		EUR	EUR	BELGI- QUE	DANMARK	B. R. DEUTSCH- LAND	ELLAS	ESPAÑA	FRANCE	IRELAND	ITALIA	LUXEM- BOURG	NEDER- LAND	PORTU- GAL	UNITED KINGDOM		
		1 2	1 0	BELGIE	DANMARK	DEUTSCH- LAND	ELLAS	ESPAÑA	FRANCE	IRELAND	ITALIA	LUXEM- BOURG	NEDER- LAND	PORTU- GAL	UNITED KINGDOM		
STEINKOHLE		HARD COAL														HOUILLE	
AUSSENHANDEL		EXTERNAL TRADE														COMMERCE EXTERIEUR	
1000 T		1000 T														1000 T	
EINFUHREN AUS DER B.R. DEUTSCHLAND		IMPORTS FROM F.R. OF GERMANY							IMPORT. EN PROV. DE LA R.F. D'ALLEMAGNE								
J - D 1989	!	5632	5276	1621	7	-	-	356	1366	48	1255	4	723	-	252		
J - D 1990	!	5111	4679	1411	6	-	-	432	1574	48	844	-	556	-	240		
1990/89 %	!	-9,3	-11,3	-13,0	-14,3	-	-	21,3	15,2	-	-32,7	-	-23,1	-	-4,8		
1989 SEP	!	433	431	173	1	-	-	2	120	17	79	-	34	-	7		
OCT	!	503	450	158	1	-	-	53	137	6	79	-	59	-	10		
NOV	!	460	434	144	1	-	-	26	145	5	78	1	45	-	15		
DEC	!	513	487	110	1	-	-	26	197	5	78	-	83	-	13		
1990 SEP	!	299	292	129	3	-	-	7	69	4	33	-	39	-	15		
OCT	!	424	411	147	1	-	-	13	87	4	100	-	50	-	22		
NOV	!	324	270	121	-	-	-	54	87	4	-	-	36	-	22		
DEC	!	426	396	93	-	-	-	30	114	4	106	-	61	-	17		
EINFUHREN AUS VEREINIGTEM KOENIGREICH		IMPORTS FROM UNITED KINGDOM							IMPORT. EN PROV. DU ROYAUME-UNI								
J - D 1989	!	1444	1274	73	544	105	-	29	230	322	-	-	-	141	-		
J - D 1990	!	1606	1401	98	564	139	-	145	300	300	-	-	-	60	-		
1990/89 %	!	11,2	10,0	34,2	3,7	32,4	-	400,0	30,4	-6,8	-	-	-	-57,4	-		
1989 SEP	!	123	115	14	35	-	-	4	27	39	-	-	-	4	-		
OCT	!	187	181	10	103	13	-	6	25	30	-	-	-	-	-		
NOV	!	125	119	3	57	11	-	6	20	28	-	-	-	-	-		
DEC	!	131	126	6	51	11	-	5	28	30	-	-	-	-	-		
1990 SEP	!	103	72	5	6	11	-	21	25	25	-	-	-	10	-		
OCT	!	96	84	7	14	1	-	12	37	25	-	-	-	-	-		
NOV	!	161	133	39	22	15	-	28	32	25	-	-	-	-	-		
DEC	!	108	96	9	14	15	-	12	33	25	-	-	-	-	-		
AUSSERGEMEINSCHAFTLICHE EINFUHREN(EUR12)		EXTRA COMMUNITY IMPORTS (EUR12)							IMPORT. EXTRA COMMUNAUTAIRES (EUR12)								
J - D 1989	!	102867	10941	10330	5691	1193	10161	14080	2837	19359	143	13176	3451	11505			
J - D 1990	!	115295	13202	9323	8638	1300	9811	17237	2820	19143	162	16446	4533	12680			
1990/89 %	!	12,1	20,7	-9,7	51,8	9,0	-3,4	22,4	-0,6	-1,1	13,3	24,8	31,4	10,2			
1989 OCT	!	9273	833	817	713	154	785	1530	331	1500	6	1348	317	939			
NOV	!	9174	813	853	495	140	1158	1312	188	1574	18	753	278	1592			
DEC	!	8839	1448	907	562	31	694	1149	347	1235	9	1354	206	897			
1990 JAN	!	8729	476	751	627	57	789	1662	235	1691	15	939	455	1032			
1990 OCT	!	10477	1084	1255	725	82	736	1289	235	1465	4	2106	276	1220			
NOV	!	10052	1600	677	804	82	1026	1089	235	1715	14	1242	401	1167			
DEC	!	9866	1141	655	824	83	892	1545	235	1560	16	1266	309	1339			
1991 JAN	!	:	:	:	992	100	:	1474	:	1750	:	:	:	1248			
EINFUHREN AUS DEN USA		IMPORTS FROM THE USA							IMPORTATIONS EN PROVENANCE DES USA								
J - D 1989	!	41769	37637	5700	3165	294	285	2990	6211	1290	10776	-	5053	1142	4862		
J - D 1990	!	44752	39781	5878	3224	665	14	3174	6604	1200	11013	-	5810	1797	5373		
1990/89 %	!	7,1	5,7	3,1	1,3	126,2	-95,1	6,2	6,3	-7,0	2,2	-	15,0	57,4	10,5		
1989 SEP	!	3377	2959	565	302	62	-	316	389	131	893	-	361	102	256		
OCT	!	3525	3056	230	360	75	61	244	600	78	893	-	423	225	336		
NOV	!	3761	3293	367	289	1	64	362	526	64	893	-	486	106	603		
DEC	!	3399	3165	652	312	1	-	186	549	70	894	-	300	48	387		
1990 SEP	!	3759	3108	576	260	88	-	338	450	100	989	-	479	313	166		
OCT	!	3925	3604	394	480	101	-	274	429	100	925	-	728	47	447		
NOV	!	3444	3121	770	247	23	-	188	289	100	1080	-	267	135	345		
DEC	!	3511	3102	364	179	23	-	262	558	100	968	-	260	147	650		
EINFUHREN AUS AUSTRALIEN		IMPORTS FROM AUSTRALIA							IMPORTATIONS EN PROVENANCE D'AUSTRALIE								
J - D 1989	!	13668	12662	1134	1650	94	-	955	2596	137	1131	-	3244	51	2676		
J - D 1990	!	16247	15354	1402	1127	414	-	893	3551	100	214	-	5513	-	3033		
1990/89 %	!	18,9	21,3	23,6	-31,7	340,4	-	-6,5	36,8	-27,0	-81,1	-	69,9	-	13,3		
1989 SEP	!	1246	1108	99	143	-	-	138	164	137	20	-	250	-	295		
OCT	!	872	732	38	2	-	-	140	181	-	20	-	313	-	178		
NOV	!	1246	1173	55	206	4	-	73	268	-	20	-	113	-	507		
DEC	!	1492	1441	231	122	2	-	-	167	-	22	-	549	51	348		
1990 SEP	!	1076	1005	61	32	52	-	71	272	10	-	-	384	-	194		
OCT	!	1284	1282	72	-	42	-	2	236	10	-	-	607	-	315		
NOV	!	1741	1570	171	32	44	-	171	178	10	-	-	765	-	370		
DEC	!	1313	1231	121	220	45	-	82	393	10	-	-	300	-	142		

		EUR	EUR	BELGI-	B. R.	ELLAS	ESPAÑA	FRANCE	IRELAND	ITALIA	LUXEM-	NEDER-	PORTU-	UNITED		
		1 2	1 0	BELGIE!	DEUTSCH!	LAND	!	!	!	!	BOURG!	LAND	GAL	KINGDOM!		
STEINKOHLE		HARD COAL													HOUILLE	
AUSSENHANDEL		EXTERNAL TRADE													COMMERCE EXTERIEUR	
1000 T		1000 T													1000 T	
EINFUHREN AUS SUEDAFRIKA					IMPORTS FROM SOUTH AFRICA					IMPORT. EN PROVENANCE D'AFRIQUE DU SUD						
J - D 1989	20640	13897	3178	-	2544	725	4986	848	76	4928	124	1136	1757	338		
J - D 1990	23902	17149	4522	-	4490	952	4667	866	60	4371	139	1397	2086	352		
1990/89 %	15,8	23,4	42,3	-	76,5	31,3	-6,4	2,1	-21,1	-11,3	12,1	23,0	18,7	4,1		
1989 SEP	1631	895	96	-	237	70	526	-	6	413	18	45	210	10		
OCT	1902	1584	492	-	335	62	285	75	15	413	5	168	33	19		
NOV	1974	1239	385	-	181	63	563	62	6	413	15	103	172	11		
DEC	1888	1376	506	-	340	7	405	-	5	415	6	90	107	7		
1990 SEP	1840	1338	276	-	525	43	300	69	5	274	23	101	202	22		
OCT	2022	1542	575	-	285	43	290	74	5	348	2	178	190	32		
NOV	2227	1428	481	-	411	43	648	71	5	332	12	41	151	32		
DEC	1984	1429	413	-	411	43	476	-	5	321	15	150	79	71		
EINFUHREN AUS POLEN					IMPORTS FROM POLAND					IMPORT. EN PROVENANCE DE POLOGNE						
J - D 1989	6692	6550	287	871	1733	-	109	406	601	818	-	778	33	1056		
J - D 1990	7571	7281	268	964	2229	-	250	396	600	656	-	1147	40	1021		
1990/89 %	13,1	11,2	-6,6	10,7	28,6	-	129,4	-2,5	-0,2	-19,8	-	47,4	21,2	-3,3		
1989 SEP	703	703	57	113	224	-	-	16	55	57	-	146	-	35		
OCT	654	594	-	48	174	-	60	66	51	57	-	62	-	136		
NOV	663	663	-	118	221	-	-	47	50	57	-	-	-	170		
DEC	507	507	33	88	150	-	-	1	40	57	-	83	-	55		
1990 SEP	544	544	15	57	186	-	-	32	50	15	-	72	-	117		
OCT	567	512	-	103	237	-	55	18	50	-	-	78	-	26		
NOV	960	916	15	66	244	-	4	106	50	128	-	114	40	193		
DEC	713	695	84	49	245	-	18	76	50	58	-	90	-	43		
EINFUHREN AUS DER UDSSR					IMPORTS FROM USSR					IMPORT. EN PROVENANCE D'URSS						
J - D 1989	3469	3187	78	790	408	183	282	772	-	488	19	269	-	180		
J - D 1990	4394	4109	220	1133	282	176	285	777	-	874	21	32	-	594		
1990/89 %	26,7	28,9	182,1	43,4	-30,9	-3,8	1,1	0,6	-	79,1	10,5	-88,1	-	230,0		
1989 SEP	244	244	4	39	24	-	-	80	-	68	-	26	-	3		
OCT	398	342	10	68	42	30	56	50	-	68	1	68	-	5		
NOV	337	314	-	104	36	13	23	57	-	68	2	18	-	16		
DEC	295	295	5	38	35	24	-	109	-	71	3	7	-	3		
1990 SEP	390	375	3	90	3	-	15	52	-	178	2	-	-	47		
OCT	370	348	14	113	-	-	22	71	-	60	2	-	-	88		
NOV	327	312	-	136	20	-	15	37	-	29	2	-	-	88		
DEC	443	389	76	74	20	-	54	97	-	50	2	1	-	69		
EINFUHREN AUS KANADA					IMPORTS FROM CANADA					IMPORT. EN PROVENANCE DU CANADA						
J - D 1989	2730	2503	21	580	18	-	-	574	-	50	-	530	227	730		
J - D 1990	3257	3095	308	647	45	-	-	687	-	-	-	432	162	976		
1990/89 %	19,3	23,7	1366,7	11,6	150,0	-	-	19,7	-	-	-	-18,5	-28,6	33,7		
1989 SEP	291	291	-	30	-	-	-	143	-	4	-	4	-	110		
OCT	233	174	3	-	-	-	-	55	-	4	-	55	59	57		
NOV	108	108	-	49	-	-	-	-	-	5	-	2	-	52		
DEC	129	129	9	-	-	-	-	2	-	5	-	58	-	55		
1990 SEP	252	252	40	31	12	-	-	55	-	-	-	61	-	53		
OCT	354	354	-	170	4	-	-	6	-	-	-	63	-	111		
NOV	381	358	48	63	2	-	-	187	-	-	-	3	23	55		
DEC	254	222	48	-	2	-	-	3	-	-	-	60	32	109		
EINFUHREN AUS KOLUMBIEN					IMPORTS FROM COLOMBIA					IMPORT. EN PROVENANCE DE LA COLOMBIE						
J - D 1989	8721	7798	59	2454	178	-	681	1293	693	520	-	1727	242	874		
J - D 1990	8568	7776	145	1987	120	-	403	1932	720	295	-	1620	389	957		
1990/89 %	-1,8	-0,3	145,8	-19,0	-32,6	-	-40,8	49,4	3,9	-43,3	-	-6,2	60,7	9,5		
1989 SEP	692	692	2	259	-	-	-	339	27	34	-	14	-	17		
OCT	1064	1064	-	272	10	-	-	156	139	34	-	252	-	201		
NOV	449	312	-	-	3	-	137	125	-	34	-	-	-	150		
DEC	855	754	5	182	4	-	101	117	100	38	-	266	-	42		
1990 SEP	602	476	10	138	19	-	126	79	60	-	-	90	-	80		
OCT	1388	1256	14	386	7	-	93	183	60	-	-	452	39	154		
NOV	370	330	30	132	16	-	-	33	60	-	-	22	40	37		
DEC	939	900	21	134	17	-	-	130	60	91	-	222	39	225		

	EUR	EUR	BELGI-	DANMARK	B. R.	ELLAS	ESPAÑA	FRANCE	IRELAND	ITALIA	LUXEM-	NEDER-	PORTU-	UNITED
	1	2	BELGIE	DANMARK	LAND	ELLAS	ESPAÑA	FRANCE	IRELAND	ITALIA	LUXEM-	NEDER-	PORTU-	UNITED
			BELGIE	DANMARK	LAND	ELLAS	ESPAÑA	FRANCE	IRELAND	ITALIA	LUXEM-	NEDER-	PORTU-	UNITED
			BELGIE	DANMARK	LAND	ELLAS	ESPAÑA	FRANCE	IRELAND	ITALIA	LUXEM-	NEDER-	PORTU-	UNITED
STEINKOHLE														
AUSSENHANDEL														
1000 T														
EINFUHREN AUS CHINA														
J - D 1989	3017	2960	428	260	96	-	57	1115	4	330	-	278	-	449
J - D 1990	2754	2754	310	57	10	-	-	1796	-	364	-	148	-	69
1990/89 %	-8,7	-7,0	-27,6	-78,1	-89,6	-	-	61,1	-	10,3	-	-46,8	-	-84,6
1989 SEP	268	268	104	-	20	-	-	72	-	31	-	19	-	22
OCT	407	407	60	-	4	-	-	309	-	31	-	3	-	-
NOV	390	390	5	59	25	-	-	195	-	31	-	30	-	45
DEC	236	236	6	-	7	-	-	192	-	31	-	-	-	-
1990 SEP	36	36	1	-	-	-	-	35	-	-	-	-	-	-
OCT	221	221	12	-	-	-	-	206	-	-	-	-	-	3
NOV	270	270	79	-	-	-	-	164	-	-	-	27	-	-
DEC	287	287	4	-	-	-	-	280	-	-	-	-	-	3
GESAMTAUSFUHREN														
J - D 1989	10363	10356	800	44	5565	34	7	703	23	-	-	1113	-	2074
J - D 1990	11110	11108	668	41	5083	-	2	578	24	-	-	2410	-	2304
1990/89 %	7,2	7,3	-16,5	-6,8	-8,7	-	-71,4	-17,8	4,3	-	-	116,5	-	11,1
1989 OCT	1048	1048	79	3	526	-	-	63	2	-	-	115	-	260
NOV	857	857	69	2	405	3	-	52	2	-	-	107	-	217
DEC	1045	1045	110	16	542	10	-	44	3	-	-	138	-	182
1990 JAN	1260	1260	42	6	670	-	-	40	2	-	-	233	-	267
1990 OCT	862	862	53	-	353	-	-	58	2	-	-	254	-	142
NOV	879	879	70	-	384	-	-	63	2	-	-	153	-	207
DEC	763	763	62	9	340	-	-	43	2	-	-	124	-	183
1991 JAN	:	:	:	:	423	-	:	52	:	-	-	:	-	117
INNERGEMEINSCHAFTLICHE AUSFUHREN (EUR12)														
J - D 1989	9063		728	21	5276	6	7	566	23	-	-	1041	-	1395
J - D 1990	9807		668	9	4810	-	2	460	24	-	-	2275	-	1559
1990/89 %	8,2		-8,2	-57,1	-8,8	-	-71,4	-18,7	4,3	-	-	118,5	-	11,8
1989 OCT	874		74	-	481	-	-	45	2	-	-	109	-	163
NOV	706		64	-	358	-	-	44	2	-	-	100	-	138
DEC	849		106	-	463	-	-	36	3	-	-	135	-	106
1990 JAN	1126		42	-	649	-	-	37	2	-	-	212	-	184
1990 OCT	708		53	-	286	-	-	54	2	-	-	225	-	88
NOV	774		70	-	374	-	-	51	2	-	-	125	-	152
DEC	670		62	9	330	-	-	38	2	-	-	100	-	129
1991 JAN	:		:	:	399	-	:	49	:	-	-	:	-	111
AUSSERGEMEINSCHAFTLICHE AUSFUHREN (EUR12)														
J - D 1989	1300		72	23	289	28	-	137	-	-	-	72	-	679
J - D 1990	1303		-	32	273	-	-	118	-	-	-	135	-	745
1990/89 %	0,2		-	39,1	-5,5	-	-	-13,9	-	-	-	87,5	-	9,7
1989 OCT	174		5	3	45	-	-	18	-	-	-	6	-	97
NOV	151		5	2	47	3	-	8	-	-	-	7	-	79
DEC	196		4	16	79	10	-	8	-	-	-	3	-	76
1990 JAN	134		-	6	21	-	-	3	-	-	-	21	-	83
1990 OCT	154		-	-	67	-	-	4	-	-	-	29	-	54
NOV	105		-	-	10	-	-	12	-	-	-	28	-	55
DEC	93		-	-	10	-	-	5	-	-	-	24	-	54
1991 JAN	:		:	:	24	-	-	3	-	-	-	:	-	6

	EUR	EUR	BELGI- QUE	DANMARK	B. R. DEUTSCH- LAND	ELLAS	ESPAÑA	FRANCE	IRELAND	ITALIA	LUXEM- BOURG	NEDER- LAND	PORTU- GAL	UNITED KINGDOM	
	1 2	1 0	BELGIE	DANMARK	DEUTSCH- LAND	ELLAS	ESPAÑA	FRANCE	IRELAND	ITALIA	LUXEM- BOURG	NEDER- LAND	PORTU- GAL	UNITED KINGDOM	
STEINKOHLE LIEFERUNGEN 1000 T	HARD COAL DELIVERIES 1000 T													HOUILLE LIVRAISONS 1000 T	
GESAMTINLANDSLIEFERUNGEN			TOTAL INLAND DELIVERIES											LIVRAISONS INTERIEURES TOTALES	
J - D 1989	311899	277928	13876	10560	78632	1276	30039	28770	3382	20087	194	12926	3932	108225	
J - D 1990	317917	282688	14893	9847	80066	1385	30238	30425	3279	20332	195	14574	4991	107692	
1990/89 %	1,9	1,7	7,3	-6,8	1,8	8,5	0,7	5,8	-3,0	1,2	0,5	12,7	26,9	-0,5	
1989 SEP	26283	23499	1171	880	6397	100	2434	2610	216	1683	25	855	350	9562	
OCT	27160	24268	1097	880	7251	110	2513	3066	344	1363	8	1295	379	8854	
NOV	26957	24240	1089	880	7501	100	2405	2876	346	1363	20	748	312	9317	
DEC	28843	26340	1630	880	7373	117	2236	2576	369	1373	28	1285	267	10709	
1990 SEP	26971	23915	1116	754	6714	110	2487	2344	274	1729	27	1045	569	9802	
OCT	28064	25138	1285	880	7197	120	2623	2604	336	1859	7	1962	303	8888	
NOV	28072	24941	1683	1151	7107	120	2678	2510	288	1778	16	1205	453	9073	
DEC	27522	24802	1239	1309	7124	120	2335	2892	290	1811	18	821	385	9187	
LIEFERUNGEN AN KRAFTWERKE			DELIVERIES TO POWER STATIONS											LIVRAISONS AUX CENTRALES ELECTRIQUES	
J - D 1989	194062	169386	4721	9696	43983	-	21874	11072	2018	9389	-	7800	2802	80707	
J - D 1990	202999	177479	5606	9112	46400	-	21830	12368	1959	10504	-	9409	3730	82081	
1990/89 %	4,6	4,8	18,7	-6,0	5,5	-	-0,2	11,7	-2,9	11,9	-	20,6	33,1	1,7	
1989 SEP	16735	14734	380	808	3460	-	1757	1054	111	850	-	519	244	7552	
OCT	17761	15638	635	808	4179	-	1832	1464	228	530	-	940	291	6854	
NOV	16991	15054	491	808	4510	-	1716	1316	185	530	-	320	221	6894	
DEC	17718	15979	523	808	4253	-	1547	1110	190	540	-	806	192	7749	
1990 SEP	17500	15213	233	694	3991	-	1831	670	164	910	-	621	456	7930	
OCT	18526	16384	755	818	4201	-	1928	1047	226	1040	-	1500	214	6797	
NOV	18000	15723	544	1087	4231	-	1986	838	178	959	-	908	291	6978	
DEC	17630	15636	526	1240	4231	-	1650	1158	180	992	-	350	344	6959	
LIEFERUNGEN AN KOKEREIEN			DELIVERIES TO COKING PLANTS											LIVRAISONS AUX COKERIES	
J - D 1989	70777	65902	7134	-	23652	-	4544	9758	-	9102	-	4051	331	12205	
J - D 1990	67507	62713	7135	-	22500	-	4418	9626	-	8400	-	3876	376	11176	
1990/89 %	-4,6	-4,8	-	-	-4,9	-	-2,8	-1,4	-	-7,7	-	-4,3	13,6	-8,4	
1989 SEP	5780	5365	613	-	1937	-	379	947	-	700	-	272	36	896	
OCT	5396	4929	249	-	2034	-	379	767	-	700	-	246	88	933	
NOV	5803	5425	451	-	1988	-	378	764	-	700	-	316	-	1206	
DEC	6511	6135	926	-	1964	-	376	783	-	700	-	380	-	1382	
1990 SEP	5289	4905	701	-	1835	-	354	698	-	700	-	318	30	653	
OCT	5226	4835	344	-	1972	-	378	607	-	700	-	318	13	894	
NOV	5917	5486	889	-	1851	-	368	808	-	700	-	220	63	1018	
DEC	5618	5199	543	-	1851	-	387	929	-	700	-	350	32	826	
LIEFERUNGEN AN INDUSTRIE INSGESAMT			DELIVERIES TO ALL INDUSTRIES											LIVRAISONS ENSEMBLE DE L'INDUSTRIE	
J - D 1989	32162	28487	1274	480	9035	1275	2876	5805	417	1428	194	1059	799	7520	
J - D 1990	33322	29419	1429	532	9383	1385	3018	6187	360	1260	195	1276	885	7412	
1990/89 %	3,6	3,3	12,2	10,8	3,9	8,6	4,9	6,6	-13,7	-11,8	0,5	20,5	10,8	-1,4	
1989 SEP	2734	2425	107	40	848	100	239	468	44	119	25	64	70	610	
OCT	2838	2598	142	40	849	110	240	656	43	119	8	108	-	523	
NOV	2747	2413	88	40	812	100	243	493	41	119	20	110	91	590	
DEC	2977	2660	101	40	925	117	242	393	46	119	28	97	75	794	
1990 SEP	2996	2691	104	44	737	110	222	743	30	105	27	105	83	686	
OCT	2953	2640	92	46	827	120	237	715	30	105	7	142	76	556	
NOV	2878	2536	176	44	831	120	243	545	30	105	16	76	99	593	
DEC	2663	2427	99	46	831	120	227	383	30	105	18	120	9	675	
LIEFERUNGEN AN HAUSHALTE UND DEPUTATE			DELIVERIES TO HOUSEHOLDS AND MINERS											LIVRAISONS MENAGES ET PERSONNEL	
J - D 1989	12169	11469	739	384	726	1	700	1714	947	168	-	16	-	6774	
J - D 1990	11410	10699	704	203	668	-	711	1833	960	168	-	13	-	6150	
1990/89 %	-6,2	-6,7	-4,7	-47,1	-8,0	-	1,6	6,9	1,4	-	-	-18,8	-	-9,2	
1989 SEP	833	775	71	32	55	-	58	109	61	14	-	-	-	433	
OCT	923	863	69	32	68	-	60	143	73	14	-	1	-	463	
NOV	1125	1066	58	32	84	-	59	210	120	14	-	2	-	546	
DEC	1398	1339	80	32	116	-	59	260	133	14	-	2	-	702	
1990 SEP	982	922	77	16	52	-	60	205	80	14	-	1	-	477	
OCT	1096	1036	92	16	72	-	60	195	80	14	-	2	-	565	
NOV	1027	967	74	20	80	-	60	280	80	14	-	1	-	418	
DEC	1287	1236	69	23	80	-	51	329	80	14	-	1	-	640	

	EUR 1	EUR 10	BELGI-QUE	DANMARK	B. R. DEUTSCHLAND	ELLAS	ESPANA	FRANCE	IRELAND	ITALIA	LUXEM-BOURG	NEDERLAND	PORTUGAL	UNITED KINGDOM
STEINKOHLLENKOKS														
WICHTIGSTE POSITIONEN														
1000 T														
ERZEUGUNG DER KOKEREIEN														
J - D 1989	52662	49236	5457	-	18172	-	3166	7323	-	6743	-	2897	260	8444
J - D 1990	50077	46614	5420	-	17580	-	3233	7197	-	5626	-	2736	230	8055
1990/89 %	-4,9	-5,3	-0,7	-	-4,3	-	2,1	-1,7	-	-16,6	-	-5,6	-11,5	-4,6
1989														
OCT	4407	4116	464	-	1566	-	267	622	-	580	-	242	24	642
NOV	4329	4041	453	-	1503	-	269	598	-	567	-	226	19	694
DEC	4508	4219	466	-	1547	-	272	629	-	581	-	226	17	770
1990														
JAN	4316	4021	468	-	1515	-	276	626	-	486	-	228	19	698
1990														
OCT	4228	3933	445	-	1496	-	275	605	-	510	-	233	20	644
NOV	4042	3763	427	-	1436	-	261	575	-	488	-	227	18	610
DEC	4083	3794	446	-	1450	-	273	605	-	485	-	237	16	571
1991 JAN	:	:	:	-	1421	-	274	:	-	:	-	244	16	640
BESTAENDE BEI DEN KOKEREIEN														
STOCKS AT COKING PLANTS														
STOCKS AUPRES DES COKERIES														
DEC 1989	5104	4971	63	-	3781	13	96	293	-	407	-	29	37	385
DEC 1990	5359	5243	126	-	4201	9	82	479	-	149	-	28	34	251
1989														
OCT	4815	4676	68	-	3795	13	100	289	-	344	-	28	39	139
NOV	4722	4584	58	-	3730	12	98	273	-	320	-	20	40	171
DEC	5104	4971	63	-	3781	13	96	293	-	407	-	29	37	385
1990														
JAN	4947	4827	65	-	3793	10	86	316	-	425	-	27	34	191
1990														
OCT	5371	5275	108	-	4167	9	84	462	-	212	-	28	12	289
NOV	5302	5212	84	-	4174	9	70	454	-	202	-	28	20	261
DEC	5359	5243	126	-	4201	9	82	479	-	149	-	28	34	251
1991 JAN	:	:	:	-	4341	:	91	:	-	:	-	:	31	854
INNERGEMEINSCHAFTLICHE EINFUEHREN (EUR12)														
INTRA COMMUNITY IMPORTS (EUR12)														
IMPORT. INTRA COMMUNAUTAIRES (EUR12)														
J - D 1989	4061	516	39	352	4	38	1278	6	-	1416	221	19	172	
J - D 1990	3372	367	28	367	4	40	923	-	-	1332	225	17	69	
1989														
OCT	367	38	7	59	-	3	111	-	-	120	21	-	8	
NOV	291	32	3	30	-	2	91	-	-	106	25	-	2	
DEC	299	37	2	30	2	3	74	2	-	120	25	2	2	
1990														
JAN	293	29	2	22	-	2	111	-	-	109	13	1	4	
1990														
OCT	297	37	2	33	-	2	84	-	-	116	19	2	2	
NOV	291	34	4	29	-	4	72	-	-	112	20	2	14	
DEC	268	13	1	29	-	5	77	-	-	121	17	1	4	
1991 JAN	:	:	:	:	-	:	:	-	-	:	:	:	6	
AUSSERGEINSCHAFTLICHE AUSFUEHREN (EUR12)														
EXTRA COMMUNITY EXPORTS (EUR12)														
EXPORT. EXTRA COMMUNAUTAIRES (EUR12)														
J - D 1989	2556	2512	123	-	1612	-	44	203	-	194	-	75	-	305
J - D 1990	954	936	82	-	294	-	18	134	-	161	-	59	-	206
1989														
SEP	213	212	8	-	135	-	1	41	-	5	-	6	-	17
OCT	141	139	19	-	69	-	2	15	-	20	-	-	-	16
NOV	132	127	18	-	46	-	5	17	-	20	-	2	-	24
DEC	179	174	12	-	104	-	5	16	-	20	-	4	-	18
1990														
SEP	71	71	5	-	34	-	-	8	-	11	-	2	-	11
OCT	74	68	8	-	29	-	6	9	-	6	-	2	-	14
NOV	90	88	10	-	29	-	2	11	-	15	-	1	-	22
DEC	60	59	8	-	21	-	1	11	-	3	-	2	-	14
LIEFERUNGEN AN STAHLINDUSTRIE														
DELIVERIES TO IRON/STEEL INDUSTRY														
LIVR. A L'INDUSTRIE SIDERURGIQUE														
J - D 1989	47092	43948	5183	-	16131	26	2908	6769	-	5385	1476	2293	236	6685
J - D 1990	44012	40820	5138	-	14200	17	2982	6759	-	4800	1446	2100	210	6360
1990/89 %	-6,5	-7,1	-0,9	-	-12,0	-34,6	2,5	-0,1	-	-10,9	-2,0	-8,4	-11,0	-4,9
1989														
SEP	3861	3596	417	-	1288	2	246	601	-	425	125	183	19	555
OCT	3857	3591	416	-	1409	2	244	516	-	384	130	213	22	521
NOV	3691	3429	399	-	1247	2	246	487	-	463	122	188	16	521
DEC	3528	3260	423	-	1087	2	248	523	-	410	123	171	20	521
1990														
SEP	3663	3393	405	-	1176	1	251	517	-	468	123	173	19	530
OCT	3595	3308	448	-	1244	1	267	555	-	212	140	178	20	530
NOV	3386	3136	409	-	1167	1	243	534	-	202	121	172	7	530
DEC	3446	3203	365	-	1167	1	242	551	-	258	123	208	1	530
JUENGERE BRAUNKOEHLE (FOERDERUNG)														
BROWN COAL LIGNITE (PRODUCTION)														
LIGNITE RECENT (PRODUCTION)														
J - D 1989	185031	167754	-	-	109875	49772	17277	483	6090	1534	-	-	-	-
J - D 1990	181872	165500	-	-	107589	49778	16372	573	6000	1560	-	-	-	-
1990/89 %	-1,7	-1,3	-	-	-2,1	-	-5,2	18,6	-1,5	1,7	-	-	-	-
1989														
SEP	14616	13334	-	-	8553	4137	1282	3	507	134	-	-	-	-
OCT	15415	14226	-	-	9437	4054	1189	71	507	157	-	-	-	-
NOV	15607	14108	-	-	9158	4208	1499	79	510	153	-	-	-	-
DEC	15107	13996	-	-	9467	3827	1111	71	510	121	-	-	-	-
1990														
SEP	14669	13236	-	-	8823	3733	1433	46	500	134	-	-	-	-
OCT	15827	14288	-	-	9360	4243	1539	55	500	130	-	-	-	-
NOV	14946	13429	-	-	9036	3696	1517	67	500	130	-	-	-	-
DEC	15226	13702	-	-	9574	3430	1524	68	500	130	-	-	-	-



2

Kohlenwasserstoffe
Hydrocarbons
Hydrocarbures

I. ROHÖL UND FEEDSTOCKS

Alle Angaben lauten auf 1 000 metrische Tonnen.

- Förderung** - Die Rohölförderung umfaßt auch die Kondensate, die bei den Rohölvorkommen auftreten, die Naturbenzine sowie andere Kondensate, die bei der Gewinnung, Reinigung und Stabilisierung von Naturgas anfallen, sofern sie in den Raffinerien umgewandelt werden.
- Einfuhren** - So wie für alle Aussenhandelsposten der Energiebilanz beruht die Ermittlung der Einfuhren auf Begriffen, wie sie für den Generalhandel üblich sind. Demnach umfassen die Einfuhren von Rohöl und Feedstock (Letztere sind Mineralölerzeugnisse, die zur späteren Destillation bestimmt sind) sämtliche in das Hoheitsgebiet eines jeden Landes eingeführten Mengen, einschließlich derjenigen, die (i) zur Weiterverarbeitung für ausländische Rechnung bestimmt, (ii) vorübergehend eingeführt, (iii) auf Zollausschlußlager eingeführt, (iv) auf Speziallager für ausländische Rechnung eingeführt, (v) aus nationalen überseeischen Landesteilen bzw. Hoheitsgebieten eingeführt sind. Nicht dazu gehören jedoch diejenigen Mengen, die im Transitwege - insbesondere durch Rohrfernleitungen - das nationale Hoheitsgebiet durchqueren. Die Angaben stammen meistens aus den Einfuhrmeldungen, die nicht unbedingt mit den Zollerklärungen, auf die sich die Außenhandelsstatistik stützt, übereinstimmen müssen. Die Länderaufteilung der Einfuhren erfolgt nach ihrer Herkunftsbezeichnung.
- Einsatz in den Raffinerien** - Dieser Posten umfaßt den Raffineriedurchsatz an Rohöl und Feedstocks einschließlich der für fremde Rechnung verarbeiteten Mengen. Die Zahlen sind um die aus der petrochemischen Industrie stammenden Rückläufe sowie um die Wiedereinsatzerzeugnisse aus dem Raffineriekreislauf bereinigt worden.
- Ausfuhren** - Die Ausfuhren von Rohöl und Feedstocks enthalten gemäß dem Außenhandelsbegriff alle aus dem nationalen Hoheitsgebiet eines jeden Landes ausgeführten Mengen. Sie entsprechen u.a. denjenigen Mengen, die (i) im Ausland verarbeitet oder umgewandelt werden sollen, (ii) nach Verarbeitung oder Umwandlung reexportiert, (iii) nur vorübergehend exportiert, (iv) nach nationalen überseeischen Landesteilen oder Hoheitsgebieten exportiert, (v) an nationale oder ausländische, im Ausland stationierte Streitkräfte geliefert (soweit keine Geheimhaltungsvorschriften entgegenstehen) werden. Ausgeschlossen sind jedoch diejenigen Mengen, die das nationale Hoheitsgebiet im Transit durchqueren oder der Versorgung der Hochseeschifffahrt (Bunkermengen) dienen.

II. MINERALÖLERZEUGNISSE

Alle Angaben erfolgen in 1 000 metrischen Tonnen.

- Nettoerzeugung der Raffinerien** - Dieser Posten umfaßt die Raffinerieerzeugung aller Mineralölerzeugnisse (einschließlich der nicht-energetischen) mit Ausnahme des Raffinerieeigenverbrauchs und der Raffinerieverluste. Die Zahlen sind um die aus dem Raffineriekreislauf stammenden Wiedereinsatzerzeugnisse sowie um die Rückläufe aus der petrochemischen Industrie bereinigt worden. Für eine detaillierte Aufzählung der Erzeugnisse wird auf den Anhang zum Bulletin 3/1976 "Energiesatistik" verwiesen.
- Ein- und Ausfuhren Bunker** - Es gelten hierfür die Begriffsbestimmungen, die für die Einfuhren und Ausfuhren im vorherigen Kapitel I, Rohöl und Feedstocks aufgeführt worden sind.
- Betrifft ausschließlich die an die Hochseeschifffahrt aller Flaggen gelieferten Bunkermengen, und zwar einschließlich der aus Beständen der Zollausschluß- und Sonderlager entnommenen Mengen. Ausgenommen sind dagegen die Liefermengen für den Bedarf des internationalen Flugverkehrs.
- Inlands-lieferungen** - Dieser Posten erfaßt alle in den Ländern für energetische Zwecke ausgelieferten Mengen. Dazu gehören die Umwandlungsmengen (Kraftwerke) sowie der Endverbrauch (Haushalte, Industrie, Verkehr). Der Eigenbedarf der Energieerzeuger fällt nicht hierunter. Der Verbrauch der petrochemischen Industrie wird als Nettozahl verbucht, d.h. ohne Rückläufe aus der petrochemischen Industrie. Für Frankreich enthalten die Zahlen nicht den Militärverbrauch.

III. NATURGAS

Die Angaben erfolgen in Terajoule (TJ) auf Basis des oberen Heizwertes (HO). Die monatlichen Angaben für das Vereinigte Königreich beziehen sich auf die Zeiträume von 4 oder 5 Wochen (4 Wochen bei den beiden ersten Monaten eines jeden Quartals, 5 Wochen beim letzten Quartalsmonat).

- Erzeugung** - Es handelt sich hier um gereinigtes Naturgas nach Aussonderung der im Gas enthaltenen unbrauchbaren Stoffe. Ausgeschlossen sind solche Mengen, die durch Abblasen, Fackeln und Produktionsversuche eliminiert werden; ferner die in den Lagerstätten eingepressten Mengen. Der Eigenverbrauch der Erzeuger ist eingeschlossen. Die Erzeugung von Synthesegas ist nicht enthalten.
- Ein- und Ausfuhren** - Mengen, die das nationale Hoheitsgebiet auf dem Transitwege durchqueren, insbesondere in Rohrfernleitungen, sind ausgeschlossen.
- Bruttoinlandsverbrauch an Naturgas** - Dieser Posten errechnet sich nach der Formel: $\text{Naturgaserzeugung} + \text{Einfuhren aus den Niederlanden} + \text{sonstige nicht veröffentlichte Einfuhren aus der Gemeinschaft} + \text{Einfuhren aus Drittländern} - \text{Ausfuhren an die Gemeinschaft} - \text{Ausfuhren an Drittländer (unveröffentlicht)} + \text{Bestandsveränderungen (unveröffentlicht)} = \text{Bruttoinlandsverbrauch an Naturgas}$.

I. CRUDE OIL AND FEEDSTOCKS

All data are expressed in 1000 metric tonnes

- Production** - Production of crude oil includes condensates "associated" with crude oil deposits, natural gasolines, and other condensates obtained on production, purification and stabilization of natural gas only when these materials undergo transformation in refineries.
- Imports** - As for all trade aggregates relative to the energy balance sheets, the definition of imports is based on a general trade concept. Hence imports of crude oil include all quantities of crude and feedstocks (i.e. semi refined petroleum products for further distillation; therefore for F.R. Germany imported finished petroleum products which are later retreated in refineries are excluded) imported into the national territory and therefore includes those quantities: (i) destined for treatment on behalf of other countries; (ii) only imported on a temporary basis; (iii) imported and deposited in uncleared bonded warehouses; (iv) imported and placed in special warehouses on behalf of foreign countries; (v) imported from regions and/or from territories overseas under national sovereignty. However, those quantities passing through the national territory in transit, mainly via oil-pipelines, are excluded. The data is generally based on direct declarations submitted by importers and may differ from data supplied by the customs services and published in the foreign trade statistics. The breakdown of imports by country is given by the country of origin of the product.
- Transformation input** - This aggregate covers the total quantities of crude oil, feedstocks and petroleum products treated or retreated in refineries including those quantities destined for treatment on behalf of other countries. The data is net of backflows of petroleum products from petrochemical installations for re-distillation and also net of petroleum products recycled within refineries.
- Exports** - Exports of crude oil and feedstocks similarly follow a general trade definition and cover all quantities exported from the national territory and therefore include those quantities: (i) destined to undergo treatment of transformation abroad, (ii) re-exported after treatment or transformation, (iii) exported on a temporary basis, (iv) exported to regions or territories overseas under national sovereignty, (v) supplied to national or foreign troops stationed abroad (in so far as secrecy permits). Quantities passing through the national territory in transit or which serve to supply bunkers of sea going ships, are not included.

II. PETROLEUM PRODUCTS

All data are expressed in 1 000 metric tonnes.

- Net production** - This aggregate covers the refinery production of all petroleum products (including products for non-energy use), net of refinery own consumption and losses. The data is also net of recycled products within refineries and backflows from the petrochemical industry. For the definitions of petroleum products see "Energy statistics" supplement - Bulletin 3/1976.
- Imports and Exports** - These are defined in the same way as for the imports and exports of "crude oil and feedstocks" listed above. For F.R. Germany imports of petroleum products include quantities intended for retreatment in refineries.
- Bunkers** - This represents the deliveries to bunkers of sea-going vessels of all flags, including those quantities deposited in uncleared bonded warehouses and in special warehouses. However, deliveries for the needs of international air traffic are excluded (these are included in inland deliveries).
- Inland deliveries** - These are the total quantities of petroleum products delivered in the national territory for both energy and non-energy use. Included, therefore, are deliveries of all products for transformation to other forms of energy (e.g. to electrical power stations) and for final consumption (deliveries to households, industry or for transport). The energy producer's own consumption is not included. Deliveries to the petrochemical industry are accounted for on a net basis (i.e. net of backflows from the petrochemical industry). For France, deliveries for military consumption are not included.

III. NATURAL GAS

All data are expressed in Terajoules (TJ) on the basis of gross calorific value (GCV). The United Kingdom monthly data refers to periods of 4 or 5 weeks (4 weeks for the first two months of each quarter, 5 for the last month).

- Production** - Covers only purified natural gas after removal of inert matter contained in the gas. The amounts indicated are those after deduction of quantities used for blow-offs, flaring, production tests and the amounts reinjected into the strata. The producer's own consumption is included. The production of substitute natural gas is not included.
- Imports/Exports** - Quantities passing through the national territory in transit are excluded (mainly through gas pipelines).
- Gross Inland** - This series is calculated as follows: **Consumption** Production of natural gas + imports from the Netherlands + other imports from the Community (not shown) + imports from third party countries - exports to the Community and exports to third party countries (not shown) + stock change (not shown).

I. PETROLE BRUT ET FEEDSTOCKS

Toutes les données sont exprimées en 1000 tonnes métriques.

- Production** - La production de pétrole brut comprend les condensats "associés" dans les gisements de pétrole brut, les essences naturelles et d'autres condensats obtenus lors de la production, de l'épuration et de la stabilisation du gaz naturel, seulement dans les cas où ces produits subissent une transformation dans les raffineries.
- Importations** - Comme pour tous les agrégats du commerce extérieur relatifs au bilan d'énergie, la définition des importations repose sur le concept de commerce général. Ainsi, les importations de pétrole brut et de feedstocks (produits pétroliers semi-raffinés destinés à une distillation ultérieure dont sont exclues les importations de produits pétroliers destinés à un retraitement en R.F. d'Allemagne), englobent toutes les quantités importées dans le territoire national, y compris les quantités : (i) destinées au traitement à façon pour compte étranger, (ii) importées à titre temporaire, (iii) importées et mises en entrepôts hors douane, (iv) importées et mises en entrepôts spéciaux pour compte étranger, (v) importées en provenance de régions ou de territoires d'outre-mer sous la souveraineté nationale. Ne sont cependant pas comprises les quantités qui traversent le territoire national en transit, notamment par oléoducs. Les données sont, en général, fondées sur les déclarations des importateurs et peuvent de ce fait différer des données douanières, publiées dans les statistiques du commerce extérieur. La ventilation des importations par pays suit la notion d'origine des produits.
- Entrées en transformation** - Cet agrégat englobe toutes les quantités de pétrole brut, de feedstocks et de produits pétroliers à retraiter, entrées en traitement dans les raffineries (y compris le traitement à façon pour le compte étranger). Les chiffres sont nets des restitutions de produits pétroliers en provenance de l'industrie pétrochimique, ainsi que des produits pétroliers recyclés à l'intérieur des raffineries.
- Exportations** - Les exportations de pétrole brut et de feedstocks suivent la notion de commerce général et couvrent donc toutes les quantités exportées à partir du territoire national. Elles comprennent entre autres les quantités : (i) destinées à subir un traitement ou une transformation à l'étranger, (ii) réexportées après traitement ou transformation; (iii) exportées à titre temporaire; (iv) exportées à destination de régions ou de territoires d'outre-mer sous la souveraineté nationale; (v) fournies aux troupes nationales ou étrangères stationnées à l'étranger (dans la mesure où des dispositions concernant le secret ne s'y opposent pas). Ne sont cependant pas comprises les quantités qui traversent le territoire national en transit ou qui sont destinées au soutage des navires de haute mer.

II. PRODUITS PETROLIERS

Toutes les données sont exprimées en 1 000 tonnes métriques.

- Production nette** - Cet agrégat représente la production en raffineries de tous les produits pétroliers (y compris les produits à usage non énergétique), à l'exclusion de la consommation propre de raffineries et des pertes de raffinage. Les chiffres sont nets des produits recyclés à l'intérieur de l'industrie pétrochimique. Pour la définition des produits pétroliers, voir le document ad hoc paru en supplément au bulletin 3/1976 "Statistiques de l'énergie".
- Importations et Exportations** - Définies par analogie aux importations/exportations de pétrole brut et de feedstocks ci-dessus. Les importations totales de produits pétroliers en R.F. d'Allemagne comprennent les quantités à retraiter en raffinerie.
- Soutes** - Concerne l'approvisionnement des navires de haute mer, quel que soit leur pavillon, y compris les quantités prélevées dans les entrepôts hors douane et dans les entrepôts spéciaux. Sont exclues les fournitures pour les besoins du trafic aérien international (sont incluses dans les livraisons intérieures).
- Livraisons** - Cet agrégat correspond au total des quantités livrées dans le pays pour l'ensemble des usages énergétiques et non-énergétiques. Cette rubrique englobe les livraisons pour transformations (aux centrales électriques) et pour consommation "finale" (livraisons au foyers domestiques, aux industries ou pour le transport). La consommation propre des producteurs d'énergie n'est pas comprise. Les livraisons à l'industrie pétrochimique sont comptabilisées sur une base nette (c.à.d. nette des produits restitués par l'industrie pétrochimique). Pour la France, les chiffres ne comprennent pas la consommation militaire.

III. GAZ NATUREL

Les données sont exprimées en Terajoules (TJ) - sur la base du pouvoir calorifique supérieur (PCS). Les données mensuelles du Royaume-Uni concernent des périodes de 4 ou 5 semaines (4 semaines pour les deux premiers mois de chaque trimestre et 5 pour le dernier mois).

- Production** - Ne concerne que le gaz naturel épuré après élimination des matières inertes contenues dans le gaz. Les chiffres indiqués sont ceux relevés après déduction des quantités utilisées pour les lâchers, les brûlés à la torche, les essais de production et des quantités réinjectées dans le gisement. La consommation propre des producteurs est incluse. La production de gaz naturel de substitution n'est pas incluse.
- Importations/Exportations** - Les quantités qui traversent le territoire national en transit (par exemple par gazoduc) sont exclues.
- Consommation intérieure brute** - Cet agrégat est calculé à partir de la formule suivante : production de gaz naturel + importations en Pays-Bas + autres importations en provenance de la Communauté (non-publié) + importations en provenance des pays tiers - exportations vers la Communauté et exportations vers pays tiers (non-publié) + variations des

Crude Oil and Petroleum products Net imports Eur 12

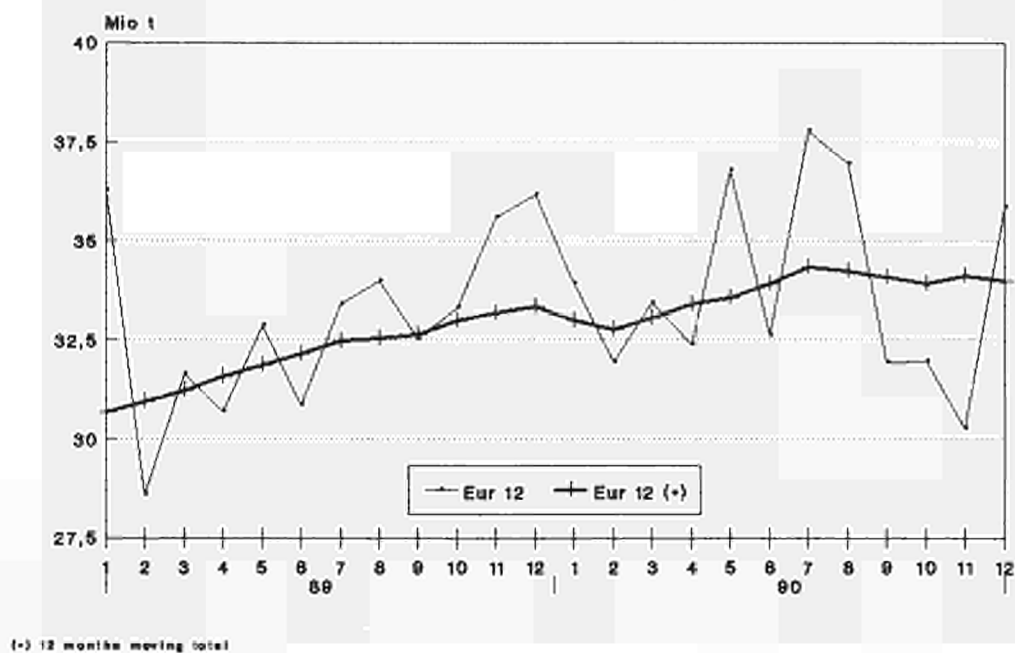

Crude oil and petroleum products Net imports

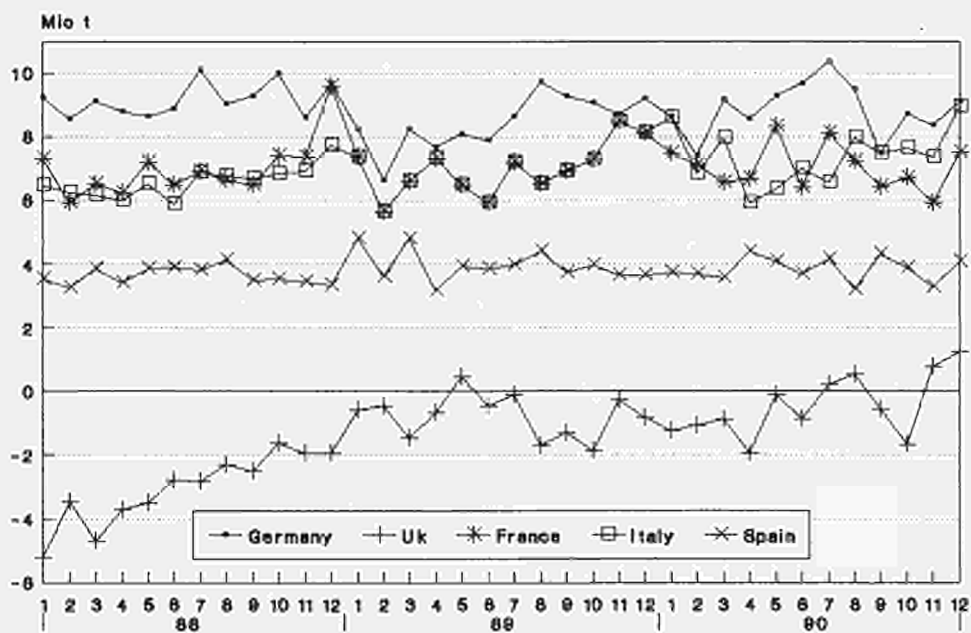

Source: Eurostat

Petroleum Products

Inland deliveries

Eur 12

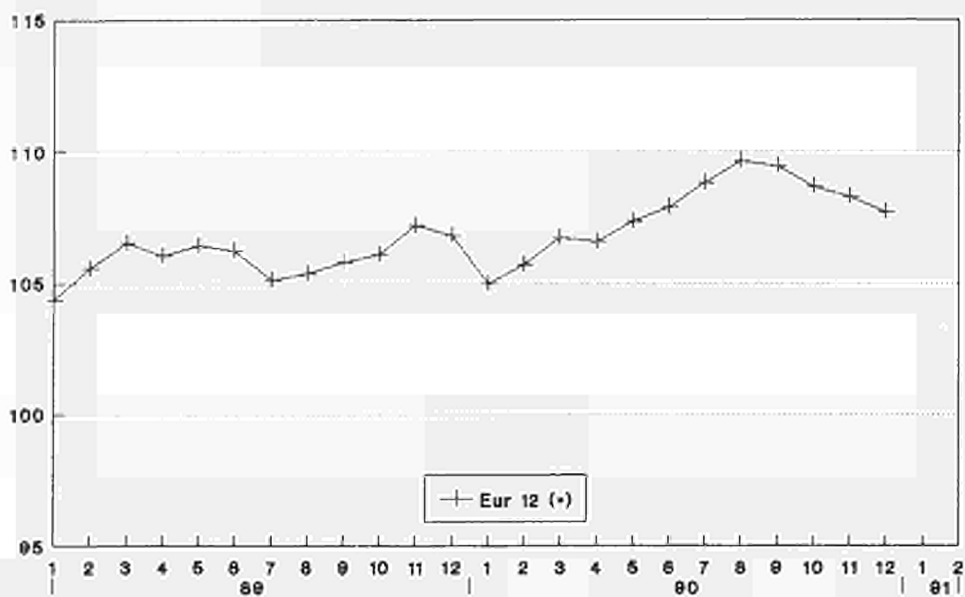

(+) 12 month moving total - 1985=100

Petroleum Products

Inland deliveries

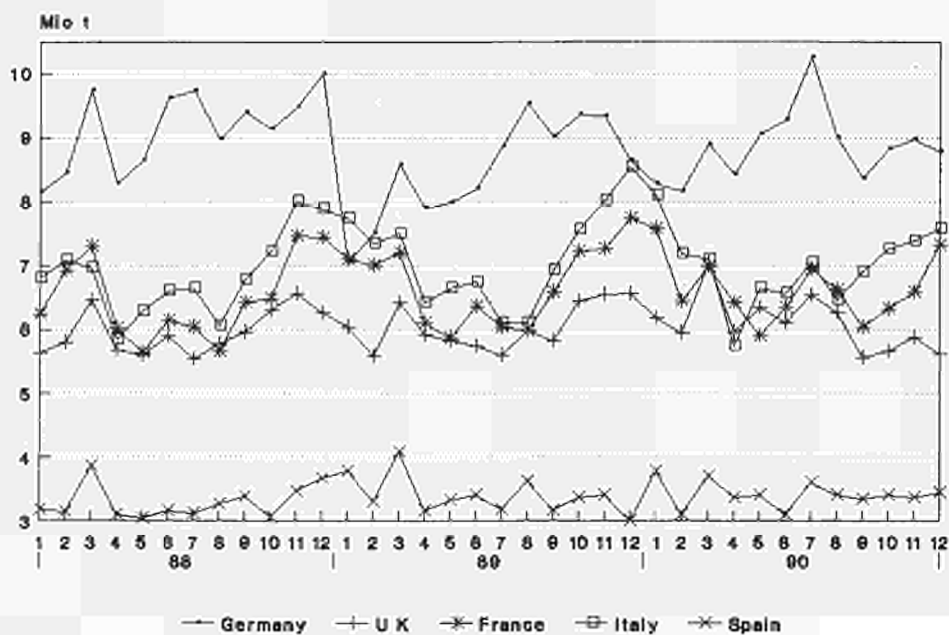

Source: Eurostat

		EUR	EUR	BELGI-	B. R.	ELLAS	ESPAÑA	FRANCE	IRELAND	ITALIA	LUXEM-	NEDER-	PORTU-	UNITED
		1	1	BELGIE	LAND	!	!	!	!	!	BOURG	LAND	GAL	KINGDOM!
		2	0	BELGIE	DANMARK	DEUTSCH!	!	!	!	!	!	!	!	!
ROHOEL UND FEEDSTOCKS		CRUDE OIL AND FEEDSTOCKS							PETROLE BRUT ET SEMI RAFFINE					
1000 T		1000 T							1000 T					
FOERDERUNG		PRODUCTION							PRODUCTION					
J - D 1989	111939	110901	-	5530	3792	906	1038	3243	-	4355	-	3614	-	89261
J - D 1990	112553	111763	-	5995	3595	821	790	3023	-	4753	-	3976	-	89600
1990/89 %	0,5	0,8	-	8,4	-5,2	-9,4	-23,9	-6,8	-	9,1	-	4,2	-	0,4
1989 OCT	10351	10274	-	470	315	82	77	289	-	306	-	335	-	8477
NOV	9890	9811	-	480	308	78	79	269	-	453	-	319	-	7904
DEC	10000	9912	-	493	312	69	88	285	-	389	-	325	-	8039
1990 JAN	10267	10185	-	474	298	80	82	276	-	408	-	367	-	8282
1990 OCT	9783	9718	-	548	321	78	65	262	-	358	-	318	-	7833
NOV	9130	9068	-	534	278	73	62	248	-	429	-	312	-	7194
DEC	8954	8894	-	560	266	(70)	(60)	252	-	371	-	325	-	7050
1991 JAN	:	:	-	565	:	:	:	248	-	470	-	333	-	6658
GESAMTEINFUHREN		TOTAL IMPORTS							IMPORTATIONS TOTALES					
ROHOEL UND FEEDSTOCKS		CRUDE OIL AND FEEDSTOCKS							PETROLE BRUT ET SEMI RAFFINE					
J - D 1989	431279	369508	29670	5226	66152	15295	51486	72482	1575	78393	-	51122	10285	49593
J - D 1990	450647	386679	29048	4673	71882	15851	52767	75403	1925	85646	-	49016	11201	53235
1990/89 %	4,5	4,6	-2,1	-10,6	8,7	3,6	2,5	4,0	22,2	9,3	-	-4,1	8,9	7,3
1989 OCT	37776	32495	2467	385	6088	1005	4925	6457	130	7685	-	4578	356	3700
NOV	38526	33447	2158	481	5825	968	4334	7282	178	6669	-	5023	745	4863
DEC	37312	32914	2922	447	6083	1053	4006	6779	229	7263	-	4258	392	3880
1990 JAN	38380	32686	2496	399	6084	1136	4501	6298	129	7607	-	3983	1193	4554
1990 OCT	35537	30185	1502	495	5997	1227	4483	6201	203	7302	-	3537	869	3721
NOV	33834	29326	1902	364	5842	1263	3814	5751	127	6773	-	3426	694	3878
DEC	38513	33207	2591	435	6401	(1250)	(4500)	6562	197	7736	-	3665	806	4370
1991 JAN	:	:	:	645	:	:	:	6884	129	7325	-	4419	1280	5048
ROHOEL		CRUDE OIL							PETROLE BRUT					
J - D 1989	390948	331732	24798	4325	66152	13687	49466	65216	1508	66531	-	51122	9750	38393
J - D 1990	412509	352178	25089	4017	71882	14661	49722	69589	1919	73740	-	49016	10609	42265
1989 OCT	34797	29701	2067	374	6088	866	4771	5931	130	6654	-	4578	325	3013
NOV	35547	30618	1807	374	5825	802	4231	6866	176	5746	-	5023	698	3999
DEC	34774	30501	2538	349	6083	971	3906	6515	229	6392	-	4258	367	3166
1990 JAN	36238	30659	2176	338	6084	1071	4409	5918	129	7057	-	3983	1170	3903
1990 OCT	32244	27408	1128	470	5997	1018	4010	5844	202	6220	-	3537	826	2992
NOV	31140	26865	1640	296	5842	1093	3719	5583	127	5725	-	3426	556	3133
DEC	35106	30143	2308	383	6401	(1150)	(4200)	6098	195	6624	-	3665	763	3319
1991 JAN	:	:	:	575	:	:	:	6633	129	6651	-	4419	1208	4233
FEEDSTOCKS		FEEDSTOCKS							PETROLE SEMI RAFFINE					
J - D 1989	40331	37776	4872	901	-	1608	2020	7266	67	11862	-	-	535	11200
J - D 1990	38139	34502	3960	656	-	1190	3045	5814	6	11906	-	-	592	10970
1989 OCT	2979	2794	400	11	-	139	154	526	-	1031	-	-	31	687
NOV	2979	2829	351	107	-	166	103	416	2	923	-	-	47	864
DEC	2538	2413	384	98	-	82	100	264	-	871	-	-	25	714
1990 JAN	2142	2027	320	61	-	65	92	380	-	550	-	-	23	651
1990 OCT	3293	2777	374	25	-	209	473	357	1	1082	-	-	43	729
NOV	2695	2462	263	68	-	170	95	168	-	1048	-	-	138	745
DEC	3407	3064	283	52	-	(100)	(300)	464	2	1112	-	-	43	1051
1991 JAN	:	:	:	70	-	:	:	251	-	674	-	-	72	815
ROHOEL UND FEEDSTOCKS		CRUDE OIL AND FEEDSTOCKS							PETROLE BRUT ET SEMI RAFFINE					
INNERGEMEINSCHAFTLICHE EINFUHREN (EUR12)		INTRA COMMUNITY IMPORTS (EUR12)							IMPORT. INTRA COMMUNAUTAIRES (EUR12)					
J - D 1989	35132	3080	350	14516	1	1358	4714	1454	219	-	-	4152	775	4513
J - D 1990	39178	3145	1000	15120	-	2220	6395	1493	763	-	-	4366	510	4166
1989 OCT	2601	235	-	1185	-	68	590	130	-	-	-	93	-	300
NOV	3663	339	-	1547	-	219	434	129	-	-	-	579	57	359
DEC	3668	181	51	1670	-	107	279	193	14	-	-	646	95	432
1990 JAN	3339	283	51	1422	-	108	419	129	3	-	-	469	69	386
1990 OCT	3903	263	69	1357	-	272	857	67	10	-	-	597	71	340
NOV	2957	359	67	1121	-	242	421	127	22	-	-	375	-	223
DEC	3330	268	114	1174	-	(200)	601	68	41	-	-	422	69	373
1991 JAN	:	:	291	:	:	:	666	65	124	-	-	:	69	464
EINFUHREN AUS VEREINIGTEM KOENIGREICH		IMPORTS FROM UNITED KINGDOM							IMPORT. EN PROVENANCE DU ROYAUME-UNI					
J - D 1989	25937	24790	1676	153	14462	-	372	2879	1409	203	-	4008	775	-
J - D 1990	:	:	1718	972	14874	-	:	4651	1489	643	-	4342	510	-
1989 OCT	1924	1924	96	-	1185	-	-	422	130	-	-	91	-	-
NOV	2737	2545	182	-	1547	-	135	179	129	-	-	508	57	-
DEC	2866	2771	43	51	1670	-	-	168	193	-	-	646	95	-
1990 JAN	2713	2575	168	51	1422	-	69	336	129	-	-	469	69	-
1990 OCT	3053	2850	187	69	1171	-	132	760	66	-	-	597	71	-
NOV	2536	2365	266	67	1121	-	171	409	127	-	-	375	-	-
DEC	:	:	137	114	1144	-	:	374	66	-	-	396	69	-
1991 JAN	:	:	:	188	:	-	:	597	65	101	-	:	69	-

		EUR 12	EUR 10	BELGI-QUE BELGIE	DANMARK DANMARK	B. R. DEUTSCH LAND	ELLAS	ESPAÑA	FRANCE	IRELAND	ITALIA	LUXEM-BOURG	NEDER-LAND	PORTU- GAL	UNITED KINGDOM
ROHOEL UND FEEDSTOCKS		CRUDE OIL AND FEEDSTOCKS										PETROLE BRUT ET SEMI RAFFINE			
EINFUHREN		IMPORTS										IMPORTATIONS			
1000 T		1000 T										1000 T			
AUSSERGEMEINSCHAFTLICHE EINFUHREN(EUR12)		EXTRA COMMUNITY IMPORTS (EUR12)					IMPORT. EXTRA COMMUNAUTAIRES (EUR12)								
J - D 1989	396387	26589	4883	51632	15294	50128	67771	119	78172	-	46964	9754	45081		
J - D 1990	410765	25902	3672	56895	15851	49873	69027	432	84886	-	44494	10682	49051		
1990/89 %	3,6	-2,6	-24,8	10,2	3,6	-0,5	1,9	263,0	8,6	-	-5,3	9,5	8,8		
1989 OCT	35175	2232	386	4903	1005	4857	5867	-	7605	-	4483	356	3401		
NOV	34868	1820	485	4278	968	4115	6849	47	6669	-	4445	688	4504		
DEC	33647	2741	396	4413	1053	3899	6501	36	7249	-	3613	297	3449		
1990 JAN	35045	2215	347	4663	1136	4393	5879	-	7604	-	3515	1124	4169		
1990 OCT	31703	1237	425	4711	1227	4211	5344	136	7295	-	2939	798	3380		
NOV	30541	1544	297	4720	1263	3234	5331	-	6751	-	3052	694	3655		
DEC	34887	2325	322	5227	1250	4000	5961	129	7695	-	3244	737	3997		
1991 JAN	:	:	354	:	:	:	6218	64	7201	-	:	1211	4584		
EINFUHREN AUS WESTL. HEMISPHAERE		IMPORTS FROM THE WESTERN HEMISPHERE					IMPORT. EN PROV. BEMISPHERE OCCIDENTAL								
J - D 1989	23438	12402	1162	15	4696	-	10641	3177	-	307	-	868	395	2177	
J - D 1990	24771	13106	1012	-	5025	-	11134	2947	-	492	-	956	531	2674	
1989 OCT	1838	896	23	15	433	-	942	176	-	-	-	89	-	160	
NOV	2147	1157	65	-	306	-	990	441	-	27	-	84	-	234	
DEC	1430	739	127	-	280	-	691	213	-	53	-	-4	-	70	
1990 JAN	1611	481	-	-	284	-	998	-	-	-	-	-	132	197	
1990 OCT	2325	1453	79	-	683	-	738	220	-	34	-	140	134	297	
NOV	2203	1303	110	-	453	-	900	305	-	93	-	49	-	293	
DEC	2429	1529	49	-	561	-	900	287	-	188	-	146	-	298	
1991 JAN	:	:	:	-	:	-	:	28	-	188	-	:	131	-	
EINFUHREN AUS AFRIKA		IMPORTS FROM AFRICA					IMPORTATIONS EN PROVENANCE D'AFRIQUE								
J - D 1989	115300	93790	2710	-	20851	3831	17093	17231	-	35710	-	9768	4417	3689	
J - D 1990	131798	107107	2663	-	23009	3903	18948	21065	-	41027	-	9153	5743	6287	
1989 OCT	10809	8591	295	-	1756	85	1991	1684	-	3522	-	939	227	310	
NOV	9376	8055	169	-	1421	260	1197	1557	-	3296	-	1040	124	312	
DEC	10008	8330	197	-	1933	354	1517	1461	-	3554	-	442	161	389	
1990 JAN	10054	8205	177	-	1901	308	1477	1503	-	3400	-	622	372	294	
1990 OCT	13011	10665	192	-	1726	470	1962	2257	-	4181	-	1429	384	410	
NOV	12964	10880	124	-	2495	455	1653	2384	-	3145	-	1469	431	808	
DEC	12189	9853	275	-	2444	450	1900	1827	-	3765	-	547	436	545	
1991 JAN	:	:	:	-	:	:	:	2013	-	3271	-	:	632	817	
EINFUHREN AUS DEM NAHEN U. MITTL. OSTEN		IMPORTS FROM THE NEAR AND MIDDLE EAST					IMPORT. EN PROV. PROCHE ET MOYEN ORIENT								
J - D 1989	161063	140957	14309	2725	14814	9098	16140	31639	-	26667	-	28668	3966	13037	
J - D 1990	160923	144065	12462	1638	16678	10309	13252	32203	-	29815	-	27653	3606	13307	
1989 OCT	14524	12935	1121	258	1854	709	1589	2532	-	2492	-	3023	-	946	
NOV	15782	13887	1165	231	1235	495	1378	3941	-	2228	-	2565	517	2027	
DEC	14937	13641	1518	223	1318	614	1185	3575	-	2704	-	2829	111	860	
1990 JAN	16097	14124	1183	119	1511	643	1450	3223	-	3431	-	2346	523	1668	
1990 OCT	9104	7669	174	249	1167	597	1198	2307	-	1997	-	622	237	556	
NOV	8262	7607	338	-	806	657	530	1749	-	2469	-	1161	125	427	
DEC	11803	10845	1002	115	875	650	700	2970	-	2830	-	1967	258	436	
1991 JAN	:	:	:	-	:	:	:	3656	-	2772	-	:	376	986	
EINFUHREN AUS OSTEUROPA		IMPORTS FROM EASTERN EUROPE					IMPORT. EN PROVENANCE D'EUROPE ORIENTALE								
J - D 1989	47467	41217	4198	776	5853	2274	5880	7006	119	14787	-	2368	370	3836	
J - D 1990	45907	39463	4789	602	5347	1440	6444	6447	36	12955	-	2490	-	5357	
1989 OCT	4097	3664	438	10	421	210	335	626	-	1648	-	182	98	129	
NOV	3338	2865	266	108	473	176	473	495	47	1026	-	40	-	234	
DEC	3364	2863	423	88	435	82	501	661	36	901	-	95	-	142	
1990 JAN	3337	2892	499	60	517	183	445	305	-	769	-	186	-	373	
1990 OCT	2795	2501	472	25	325	104	294	178	-	1026	-	91	-	280	
NOV	2777	2629	166	56	163	148	148	382	-	1024	-	208	-	482	
DEC	3076	2576	266	50	289	150	500	494	-	850	-	106	-	371	
1991 JAN	:	:	:	68	:	:	:	161	-	944	-	:	-	500	
EINFUHREN AUS ANDEREN DRITTEN LAENDERN		IMPORTS FROM OTHER THIRD-PARTY COUNTRIES					IMPORT. EN PROV. D'AUTRES PAYS TIERS								
J - D 1989	49119	48139	4210	1367	5418	91	374	8718	-	701	-	5292	606	22342	
J - D 1990	47367	46470	4977	1432	6836	199	95	6365	396	597	-	4242	802	21426	
1989 OCT	3907	3876	355	103	439	-	-	849	-	23	-	250	31	1856	
NOV	4225	4101	155	146	843	37	77	415	-	92	-	716	47	1697	
DEC	3908	3878	476	85	447	3	5	591	-	37	-	251	25	1988	
1990 JAN	3946	3826	356	168	450	2	23	848	-	4	-	361	97	1637	
1990 OCT	4468	4406	320	151	810	56	19	382	136	57	-	657	43	1837	
NOV	4336	4195	807	241	803	3	3	511	-	20	-	165	138	1645	
DEC	5390	5347	733	157	1058	-	-	383	129	62	-	478	43	2347	
1991 JAN	:	:	:	286	:	:	:	360	64	26	-	:	72	2281	
EINFUHREN AUS MEXIKO		IMPORTS FROM MEXICO					IMPORTATIONS EN PROVENANCE DU MEXIQUE								
J - D 1989	14902	4451	300	-	273	-	10187	2566	-	-	-	424	264	888	
J - D 1990	:	4781	336	-	415	-	:	2494	-	188	-	426	531	922	
1989 OCT	1014	264	23	-	-	-	750	115	-	-	-	52	-	74	
NOV	1443	453	-	-	-	-	990	382	-	-	-	-	-	71	
DEC	829	173	54	-	-	-	656	119	-	-	-	-	-	-	
1990 JAN	1268	138	-	-	-	-	998	-	-	-	-	-	132	138	
1990 OCT	1229	438	28	-	58	-	657	190	-	-	-	89	134	73	
NOV	1768	547	36	-	33	-	1221	276	-	-	-	51	-	151	
DEC	:	449	-	-	4	-	:	257	-	188	-	-	-	-	
1991 JAN	:	:	:	-	:	-	:	-	-	188	-	:	131	-	

		E U R		BELGI-	DANMARK	DEUTSCH	B. R.	ELLAS	ESPAÑA	FRANCE	IRELAND	ITALIA	LUXEM-	NEDER-	PORTU-	UNITED
		1	2	QUE		LAND							BOURG	LAND	GAL	KINGDOM
		1	0	BELGIE												
ROHOEL UND FEEDSTOCKS				CRUDE OIL AND FEEDSTOCKS								PETROLE BRUT ET SEMI RAFFINE				
EINFUHREN				IMPORTS								IMPORTATIONS				
1000 T				1000 T								1000 T				
EINFUHREN AUS VENEZUELA				IMPORTS FROM VENEZUELA								IMPORTATIONS EN PROVENANCE DU VENEZUELA				
J - D 1989	!	7554	7497	862	-	4423	-	57	515	-	307	-	444	-	946	
J - D 1990	!	:	7866	636	-	4579	-	:	453	-	304	-	384	-	1510	
1989	OCT	!	596	596	-	433	-	-	61	-	-	-	37	-	65	
	NOV	!	618	618	65	306	-	-	30	-	27	-	84	-	106	
	DEC	!	535	535	73	280	-	-	94	-	53	-	-4	-	39	
1990	JAN	!	343	343	-	284	-	-	-	-	-	-	-	-	59	
1990	OCT	!	956	918	49	594	-	38	30	-	34	-	51	-	160	
	NOV	!	756	756	74	420	-	-	29	-	93	-	-2	-	142	
	DEC	!	:	897	12	557	-	-	30	-	-	-	-	-	298	
1991	JAN	!	:	:	:	:	-	:	28	-	-	-	:	-	-	
EINFUHREN AUS ALGERIEN				IMPORTS FROM ALGERIA								IMPORTATIONS EN PROVENANCE D'ALGERIE				
J - D 1989	!	19534	17101	624	-	4030	-	1879	2668	-	4984	-	3435	554	1360	
J - D 1990	!	:	:	293	-	3494	-	:	3047	-	4720	-	3679	1137	1609	
1989	OCT	!	1590	1322	68	363	-	200	152	-	534	-	140	68	65	
	NOV	!	1231	1083	2	135	-	100	154	-	395	-	344	48	53	
	DEC	!	1554	1380	10	497	-	174	93	-	590	-	147	-	43	
1990	JAN	!	1342	1130	34	373	-	152	229	-	207	-	172	60	115	
1990	OCT	!	2243	1914	50	195	-	200	246	-	724	-	464	129	235	
	NOV	!	1633	1507	9	400	-	126	321	-	290	-	333	-	154	
	DEC	!	:	:	15	346	-	:	260	-	434	-	155	179	79	
1991	JAN	!	:	:	:	:	-	:	150	-	524	-	:	:	85	
EINFUHREN AUS LIBYEN				IMPORTS FROM LIBYA								IMPORTATIONS EN PROVENANCE DE LIBYE				
J - D 1989	!	42569	38249	1379	-	11094	2669	4242	2685	-	18529	-	674	78	1219	
J - D 1990	!	:	:	1417	-	11493	:	:	2972	-	24632	-	321	937	1720	
1989	OCT	!	3614	3064	189	913	42	550	11	-	1863	-	-	-	46	
	NOV	!	3660	3354	83	859	164	306	210	-	1808	-	156	-	74	
	DEC	!	3989	3602	84	963	205	387	319	-	1909	-	-	-	122	
1990	JAN	!	4021	3447	86	1048	167	384	190	-	1815	-	83	190	58	
1990	OCT	!	4535	3990	85	814	268	545	480	-	2223	-	-	-	120	
	NOV	!	4567	3914	86	995	359	653	283	-	2019	-	-	-	172	
	DEC	!	:	:	81	916	:	:	268	-	2536	-	-	-	253	
1991	JAN	!	:	:	:	:	:	:	178	-	1862	-	:	-	126	
EINFUHREN AUS AEGYPTEN				IMPORTS FROM EGYPT								IMPORTATIONS EN PROVENANCE D'EGYPTE				
J - D 1989	!	11765	10144	79	-	598	483	749	1540	-	7234	-	83	872	127	
J - D 1990	!	:	:	-	-	391	:	:	1059	-	6456	-	237	861	884	
1989	OCT	!	1132	1052	-	14	43	80	152	-	767	-	-	-	76	
	NOV	!	822	822	79	-	27	-	-	-	716	-	-	-	-	
	DEC	!	1070	951	-	-	79	119	183	-	606	-	83	-	-	
1990	JAN	!	1061	939	-	-	71	-	74	-	640	-	154	122	-	
1990	OCT	!	646	646	-	27	77	-	-	-	519	-	-	-	23	
	NOV	!	857	738	-	26	96	-	126	-	407	-	83	119	-	
	DEC	!	:	:	-	1	:	:	115	-	645	-	-	-	25	
1991	JAN	!	:	:	:	:	:	:	-	-	282	-	:	244	24	
EINFUHREN AUS NIGERIA				IMPORTS FROM NIGERIA								IMPORTATIONS EN PROVENANCE DU NIGERIA				
J - D 1989	!	25901	13958	50	-	4747	-	9327	3197	-	2270	-	2839	2616	855	
J - D 1990	!	:	:	347	-	6127	-	:	2992	-	1294	-	2508	2261	1871	
1989	OCT	!	2972	1707	3	466	-	1106	664	-	79	-	372	159	123	
	NOV	!	2338	1471	2	427	-	791	413	-	256	-	188	76	185	
	DEC	!	2132	1134	-	473	-	837	128	-	216	-	119	161	198	
1990	JAN	!	2032	1285	36	480	-	747	363	-	195	-	90	-	121	
1990	OCT	!	3373	2011	6	391	-	1107	563	-	322	-	729	255	-	
	NOV	!	3708	2625	2	754	-	771	629	-	127	-	631	312	482	
	DEC	!	:	:	175	714	-	:	329	-	117	-	67	257	136	
1991	JAN	!	:	:	:	:	-	:	711	-	291	-	:	291	557	
EINFUHREN AUS GABUN				IMPORTS FROM GABON								IMPORTATIONS EN PROVENANCE DU GABON				
J - D 1989	!	799	799	41	-	-	-	-	-	-	-	-	758	-	-	
J - D 1990	!	:	:	-	-	230	-	-	-	-	-	-	836	-	-	
1989	OCT	!	118	118	-	-	-	-	-	-	-	-	118	-	-	
	NOV	!	231	231	-	-	-	-	-	-	-	-	231	-	-	
	DEC	!	-	-	-	-	-	-	-	-	-	-	-	-	-	
1990	JAN	!	125	125	-	-	-	-	-	-	-	-	125	-	-	
1990	OCT	!	375	375	-	125	125	-	-	-	-	-	125	-	-	
	NOV	!	139	139	-	5	-	-	-	-	-	-	134	-	-	
	DEC	!	:	:	-	1	-	-	-	-	-	-	34	-	-	
1991	JAN	!	:	:	:	:	-	:	-	-	117	-	:	-	-	
EINFUHREN AUS IRAK				IMPORTS FROM IRAQ								IMPORTATIONS EN PROVENANCE D'IRAK				
J - D 1989	!	30256	23765	2287	-	401	2388	5334	6078	-	6286	-	4880	1157	1445	
J - D 1990	!	:	:	1440	-	151	:	:	3009	-	3426	-	5735	929	1323	
1989	OCT	!	2600	2203	209	3	235	397	414	-	578	-	723	-	41	
	NOV	!	2865	2193	56	-	254	407	307	-	545	-	889	265	142	
	DEC	!	2818	2236	111	121	123	582	522	-	378	-	981	-	-	
1990	JAN	!	2447	1932	175	62	216	253	144	-	640	-	695	262	-	
1990	OCT	!	-	-	-	-	-	-	-	-	-	-	-	-	-	
	NOV	!	-	-	-	-	-	-	-	-	-	-	-	-	-	
	DEC	!	:	:	-	:	:	:	-	-	-	-	-	-	-	
1991	JAN	!	:	:	:	:	:	:	-	-	-	-	:	-	-	

		! E U R !	! E U R !	! B E L G I - !	! D A N M A R K !	! D E U T S C H !	! E L L A S !	! E S P A N A !	! F R A N C E !	! I R E L A N D !	! I T A L I A !	! L U X E M - !	! N E D E R - !	! P O R T U - !	! U N I T E D !
		! 1 2 !	! 1 0 !	! B E L G I E !	! Q U E !	! L A N D !	! L A N D !	! !	! !	! !	! !	! B O U R G !	! L A N D !	! G A L !	! K I N G D O M !
ROHOEL UND FEEDSTOCKS				CRUDE OIL AND FEEDSTOCKS								PETROLE BRUT ET SEMI RAFFINE			
1000 T				1000 T								1000 T			
EINFUHREN AUS NORWEGEN				IMPORTS FROM NORWAY								IMPORTATIONS EN PROVENANCE DE NORVEGE			
J - D 1989 !	45673	45256	3988	1274	5418	-	346	7983	-	27	-	5184	71	21382	
J - D 1990 !	:	:	4888	1393	6603	-	:	5428	396	136	-	4390	77	20492	
1990/89 % !	:	:	-13,6	-39,9	:	:	:	3,7	-	13,6	-	-4,8	-1,7	16,9	
1989 OCT !	3657	3657	352	101	439	-	-	785	-	-	-	215	-	1765	
NOV !	3956	3879	126	146	843	-	77	411	-	-	-	678	-	1675	
DEC !	3765	3765	476	85	447	-	-	537	-	-	-	257	-	1963	
1990 JAN !	3637	3637	335	168	450	-	-	769	-	-	-	322	-	1593	
1990 OCT !	4031	4031	317	151	611	-	-	356	136	-	-	666	-	1794	
NOV !	4126	4126	807	235	799	-	-	511	-	-	-	164	-	1610	
DEC !	:	:	733	155	1058	-	:	338	129	5	-	406	-	2233	
1991 JAN !	:	:	:	284	:	-	:	334	64	-	-	:	-	2249	
EINFUHREN AUS OPEC-LAENDERN				IMPORTS FROM OPEC								IMPORTATIONS EN PROVENANCE DE L'OPEP			
J - D 1989 !	247080	207653	17241	2725	34423	11414	31394	36230	-	52849	-	36635	8033	16136	
J - D 1990 !	:	:	14899	1638	:	:	:	37554	-	60011	-	34861	7900	18862	
1990/89 % !	:	:	-13,6	-39,9	:	:	:	3,7	-	13,6	-	-4,8	-1,7	16,9	
1989 OCT !	22238	18566	1380	258	3530	751	3445	2939	-	4968	-	3690	227	1050	
NOV !	22438	19304	1317	231	2663	659	2493	3844	-	4806	-	3568	641	2216	
DEC !	21691	18836	1684	223	2952	819	2583	3417	-	5472	-	3091	272	1178	
1990 JAN !	23241	19715	1339	119	3300	810	2753	3817	-	5648	-	2741	773	1941	
1990 OCT !	19599	15890	362	249	2818	990	3088	3247	-	5300	-	1990	621	934	
NOV !	18275	15758	480	-	3132	1016	2080	2788	-	4869	-	2257	437	1216	
DEC !	:	:	1095	115	:	:	:	3311	-	5870	-	2223	694	1177	
1991 JAN !	:	:	:	-	:	:	:	4236	-	5375	-	:	667	1704	
GESAMTAUSFUHREN				TOTAL EXPORTS								EXPORTATIONS TOTALES			
J - D 1989 !	60027	60027	2912	2290	-	1067	-	161	-	2284	-	1037	-	50276	
J - D 1990 !	66355	66355	2565	2780	-	1283	-	147	-	2646	-	1359	-	55575	
1990/89 % !	10,5	10,5	-11,9	21,4	-	20,2	-	-8,7	-	15,8	-	31,1	-	10,5	
1989 OCT !	5878	5878	216	210	-	-	-	-	-	66	-	82	-	5304	
NOV !	5517	5517	157	250	-	49	-	-	-	185	-	44	-	4832	
DEC !	5132	5132	208	226	-	50	-	-	-	304	-	87	-	4257	
1990 JAN !	5827	5827	212	219	-	52	-	42	-	218	-	132	-	4952	
1990 OCT !	6026	6026	63	320	-	57	-	43	-	264	-	190	-	5089	
NOV !	4683	4683	142	247	-	50	-	40	-	309	-	86	-	3809	
DEC !	5474	5474	275	326	-	(50)	-	22	-	108	-	115	-	4578	
1991 JAN !	:	:	:	279	-	:	-	21	-	296	-	4075	-	3936	
EINSATZ IN DEN RAFFINERIEEN				INPUT TO REFINERIES								ENTREES EN RAFFINERIES			
J - D 1989 !	492047	429948	26744	8369	80538	16445	51442	74453	1503	80865	-	54207	10657	86824	
J - D 1990 !	505972	440868	26959	7924	85174	16536	54141	75350	1767	87693	-	51719	10963	87746	
1990/89 % !	2,8	2,5	0,8	-5,3	5,8	0,6	5,2	1,2	17,6	8,4	-	-4,6	2,9	1,1	
1989 OCT !	42764	37645	2316	703	6924	1098	4859	6831	113	7590	-	5260	260	6810	
NOV !	42634	37760	1874	710	6919	1495	4126	6819	166	7514	-	4967	748	7296	
DEC !	45153	40200	2639	781	7440	1518	3913	7186	158	7874	-	4828	1040	7776	
1990 JAN !	45428	39683	2217	656	7532	1451	4824	7128	177	8132	-	4541	921	7849	
1990 OCT !	39267	33969	1372	672	6622	1504	4429	6265	155	7214	-	3605	869	6560	
NOV !	40669	34903	1767	690	6913	1288	4921	6257	126	6806	-	3895	845	7161	
DEC !	43395	38101	2327	737	7118	(1350)	(4300)	6682	182	7759	-	4697	994	7249	
1991 JAN !	:	:	:	756	:	:	:	7354	181	8082	-	5038	897	:	
ROHOEL UND MINERALOELERZEUGNISSE				CRUDE OIL AND PETROLEUM PRODUCTS								PETROLE BRUT ET PRODUITS PETROLIERS			
NETTOEINFUHREN				NET IMPORTS								IMPORTATIONS NETTES			
J - D 1989 !	396227	336303	22878	3862	101388	12809	47859	83812	3698	85212	1440	30406	12065	-9202	
J - D 1990 !	406887	347540	21939	2958	106167	13808	47183	84748	4799	88673	1593	31084	12164	-8229	
1990/89 % !	2,7	3,3	-4,1	-23,4	4,7	7,8	-1,4	1,1	29,8	4,1	10,6	2,2	0,8	-10,6	
1989 OCT !	33306	28743	1870	326	9055	1082	3962	7296	289	8185	133	2351	601	-1844	
NOV !	35554	30855	1878	296	8725	1169	3612	8487	382	7436	131	2600	1087	-249	
DEC !	36180	31930	2848	285	9212	881	3653	8114	371	8342	120	2600	597	-843	
1990 JAN !	33887	28976	1757	220	8617	1050	3766	7410	312	8584	137	2109	1145	-1220	
1990 OCT !	31952	26656	1543	181	8735	1018	4166	6708	453	7641	158	1900	1130	-1681	
NOV !	30719	26584	1600	134	8374	1327	3372	5906	326	7375	139	2174	763	-771	
DEC !	35207	30106	1890	255	9095	(1200)	(4100)	7502	337	8972	123	1974	1001	-1242	
1991 JAN !	:	:	:	325	:	:	:	8551	416	8615	:	-1304	1327	:	

		EUR	EUR	BELGI-	B. R.									UNITED	
		1 2	1 0	QUE	DANMARK	DEUTSCH	ELLAS	ESPAÑA	FRANCE	IRELAND	ITALIA	LUXEM-	NEDER-	PORTU-	
				BELGIE	LAND	LAND					BOURG	LAND	GAL	KINGDOM	
MINERALÖLERZEUGNISSE				PETROLEUM PRODUCTS								PRODUITS PETROLIERS			
NETTOERZEUGUNG IN DEN RAFFINERIEEN				NET PRODUCTION IN REFINERIES								PRODUCT. NETTE DANS LES RAFFINERIES			
1000 T				1000 T								1000 T			
DIESELKRAFTST.UND DESTILLATHEIZÖLE				GAS/ DIESEL OIL								GASOIL ET FUEL-OIL FLUIDE			
J - D 1989	!	159920	143631	9714	3277	33748	3733	13425	27525	552	25486	-	16311	2864	23285
J - D 1990	!	:	:	10212	3185	34629	:	:	27971	616	27997	-	14694	2874	23404
1990/89 %	!	:	:	5,1	-2,3	2,6	:	:	1,6	11,6	9,9	-	-9,9	0,3	0,5
1989 OCT	!	14140	12757	882	264	2936	313	1315	2550	69	2388	-	1634	68	1721
NOV	!	14696	13424	733	279	3001	390	1072	2908	57	2530	-	1606	200	1921
DEC	!	15980	14609	973	325	3439	425	1085	2877	56	2613	-	1558	286	2342
1990 JAN	!	15707	14071	908	258	3209	370	1386	2912	60	2878	-	1386	250	2090
1990 OCT	!	12198	10840	586	275	2457	298	1157	2268	53	2238	-	941	201	1724
NOV	!	13487	11833	628	281	2739	294	1446	2507	45	2214	-	1171	208	1954
DEC	!	:	:	1032	311	3040	:	:	2785	65	2548	-	1512	283	2138
1991 JAN	!	:	:	:	345	:	:	:	3196	64	2651	-	1548	220	:
RUECKSTANDSHEIZÖLE				RESIDUAL FUEL OIL								FUEL-OIL RESIDUEL			
J - D 1989	!	91195	74370	5295	2300	6495	5287	13426	11141	489	21402	-	9577	3399	12384
J - D 1990	!	:	:	5155	2093	6960	:	:	11261	605	23200	-	9822	3425	13117
1990/89 %	!	:	:	-2,6	-9,0	7,2	:	:	1,1	23,7	8,4	-	2,6	0,8	5,9
1989 OCT	!	7803	6541	447	166	595	274	1241	841	39	1958	-	1168	21	1053
NOV	!	7914	6702	334	205	605	439	981	921	57	1893	-	1236	231	1012
DEC	!	9083	7602	702	212	564	452	1137	1206	57	2153	-	1073	344	1183
1990 JAN	!	8792	7081	468	176	576	440	1448	1169	66	2053	-	966	263	1167
1990 OCT	!	6977	5637	136	184	582	515	1049	901	48	1857	-	528	291	886
NOV	!	7081	5870	270	166	607	446	964	913	44	1736	-	750	247	938
DEC	!	:	:	331	202	547	:	:	964	65	2373	-	934	317	1091
1991 JAN	!	:	:	:	165	:	:	:	1103	66	2434	-	1107	274	:
VERSCHIEDENE PRODUKTE				SUNDRY PRODUCTS								PRODUITS PETROLIERS DIVERS			
J - D 1989	!	36513	31858	1616	369	7932	979	4299	3775	7	8952	-	3545	356	4683
J - D 1990	!	:	:	1736	286	8768	:	:	4224	22	4807	-	3602	113	4743
1990/89 %	!	:	:	7,4	-22,5	10,5	:	:	11,9	214,3	-46,3	-	1,6	-68,3	1,3
1989 OCT	!	3673	3213	163	83	731	73	430	642	-	874	-	292	30	355
NOV	!	3049	2714	122	30	719	91	335	269	5	856	-	234	-	388
DEC	!	2550	2303	133	27	481	63	241	286	2	845	-	152	6	314
1990 JAN	!	2267	1959	87	30	528	23	268	321	-	369	-	246	40	355
1990 OCT	!	3073	2683	117	27	854	69	380	539	-	378	-	293	10	406
NOV	!	2487	2125	142	46	744	50	355	122	-	323	-	301	7	397
DEC	!	:	:	120	20	678	:	:	371	9	244	-	281	21	356
1991 JAN	!	:	:	:	36	:	:	:	409	6	296	-	352	34	:
DARUNTER SCHMIERSTOFFE				AMONG WHICH LUBRICANTS								DONT LUBRIFIANTS			
1989	!	6892	6404	4	-	1458	164	361	1825	-	1295	-	608	127	1050
1990	!	:	:	:	-	:	:	:	:	-	:	-	:	:	:
1989 OCT	!	:	:	-	-	130	:	45	198	-	:	-	55	:	92
NOV	!	:	:	-	-	124	:	22	170	-	:	-	16	:	88
DEC	!	:	:	-	-	109	:	13	152	-	:	-	43	:	71
1990 JAN	!	:	:	1	-	142	:	34	170	-	:	-	51	:	90
1990 OCT	!	:	:	-	-	140	:	29	141	-	:	-	47	:	79
NOV	!	:	:	-	-	139	:	5	130	-	:	-	42	:	80
DEC	!	:	:	-	-	117	:	:	115	-	:	-	54	:	83
1991 JAN	!	:	:	:	-	:	:	:	159	-	:	-	53	:	:
DARUNTER BITUMEN				AMONG WHICH BITUMEN								DONT BITUMES			
1989	!	14600	12504	763	49	2770	281	1980	3040	-	2505	-	703	116	2393
1990	!	:	:	:	:	:	:	:	:	-	:	-	:	:	:
1989 OCT	!	:	:	82	2	331	:	204	337	-	:	-	63	:	195
NOV	!	:	:	59	4	243	:	161	255	-	:	-	57	:	203
DEC	!	:	:	55	4	113	:	118	176	-	:	-	7	:	141
1990 JAN	!	:	:	12	-	56	:	113	124	-	:	-	6	:	148
1990 OCT	!	:	:	88	-	331	:	158	339	-	:	-	61	:	219
NOV	!	:	:	73	-	260	:	150	202	-	:	-	51	:	198
DEC	!	:	:	49	-	143	:	:	158	-	:	-	21	:	163
1991 JAN	!	:	:	:	-	:	:	:	129	-	:	-	15	:	:

	EUR	EUR	BELGI- QUE	DANMARK	DEUTSCH- LAND	ELLAS	ESPAÑA	FRANCE	IRELAND	ITALIA	LUXEM- BOURG	NEDER- LAND	PORTU- GAL	UNITED KINGDOM	
	1	2	1	0	BELGIE	DANMARK	DEUTSCH- LAND	FRANCE	IRELAND	ITALIA	LUXEM- BOURG	NEDER- LAND	PORTU- GAL	UNITED KINGDOM	
ALLE MINERALÖLERZEUGNISSE EINFUHREN 1000 T			ALL PETROLEUM PRODUCTS IMPORTS 1000 T											TOUS PRODUITS PETROLIERS IMPORTATIONS 1000 T	
GESAMTEINFUHREN			TOTAL IMPORTS											IMPORTATIONS TOTALES	
J - D 1989	169545	158062	11948	4072	42455	3676	7889	23160	2673	21598	1467	38140	3594	8873	
J - D 1990	173342	163897	11895	3964	43389	5379	6273	23128	3402	22454	1608	39270	3172	9408	
1990/89 %	2,2	3,7	-0,4	-2,7	2,2	46,3	-20,5	-0,1	27,3	4,0	9,6	3,0	-11,7	6,0	
1989 OCT	14199	13486	1115	388	3501	346	437	2096	231	1595	135	2987	276	1092	
NOV	15019	14234	1187	371	3513	487	385	2197	262	2080	132	2921	400	1084	
DEC	16902	15797	1454	405	3723	376	825	2165	213	2558	124	3618	280	1161	
1990 JAN	14403	13770	960	365	3217	361	471	2093	248	2342	139	3168	162	877	
1990 OCT	15362	14504	1235	364	3523	447	454	1990	255	1964	158	3553	404	1015	
NOV	14463	13611	1153	268	3427	591	616	1582	206	2139	140	3363	236	742	
DEC	14165	13443	889	339	3500	(500)	(400)	2016	146	2466	125	2942	322	520	
1991 JAN	:	:	:	325	:	:	:	2518	293	2641	:	3168	311	:	
INNERGEMEINSCHAFTLICHE EINFUHREN (EUR12)			INTRA COMMUNITY IMPORTS (EUR12)											IMPORT. INTRA COMMUNAUTAIRES (EUR12)	
J - D 1989	78769		9286	755	27483	610	1522	11849	2600	4404	1477	10739	3032	5012	
J - D 1990	83505		10277	643	28725	373	1364	11215	3195	6553	1606	10797	2506	6251	
1990/89 %	6,0		10,7	-14,8	4,5	-38,9	-10,4	-5,4	22,9	48,8	8,7	0,5	-17,3	24,7	
1989 SEP	6029		767	41	2784	37	134	850	224	299	117	323	200	253	
OCT	6828		814	90	2287	47	31	1125	231	309	136	920	190	648	
NOV	7280		1000	49	2210	195	149	1106	247	432	132	779	365	616	
DEC	7820		1152	30	2459	39	262	1157	213	532	124	897	219	736	
1990 SEP	6780		936	39	2078	5	104	973	246	694	135	823	188	559	
OCT	7422		983	76	2387	7	82	926	232	816	158	748	357	650	
NOV	6962		899	32	2306	131	131	750	197	759	140	1073	171	373	
DEC	7322		1152	31	2459	39	262	829	146	874	126	897	258	249	
AUSSERGEMEINSCHAFTLICHE EINFUHREN (EUR12)			EXTRA COMMUNITY IMPORTS (EUR12)											IMPORT. EXTRA COMMUNAUTAIRES (EUR12)	
J - D 1989	90776		2662	3317	14972	3066	6367	11311	73	17194	-10	27401	562	3861	
J - D 1990	89832		1613	3321	14664	5006	4909	11913	207	15901	2	28473	666	3157	
1990/89 %	-1,0		-39,4	0,1	-2,1	63,3	-22,9	5,3	183,6	-7,5		3,9	18,5	-18,2	
1989 SEP	7687		153	315	1332	203	465	850	22	1207	-1	2734	3	404	
OCT	7371		301	298	1214	299	406	971	-	1286	-1	2067	86	444	
NOV	7739		187	322	1303	292	236	1091	15	1648	-	2142	35	468	
DEC	9082		302	375	1264	337	563	1008	-	2026	-	2721	61	425	
1990 SEP	5587		140	251	1156	433	233	853	56	794	2	1964	21	-313	
OCT	7940		252	288	1136	440	372	1064	23	1148	-	2805	47	365	
NOV	7496		249	236	1121	463	485	832	9	1380	-	2290	65	369	
DEC	6843		-263	308	1041	461	138	1187	-	1592	-1	2045	64	271	
EINFUHREN AUS NORWEGEN			IMPORTS FROM NORWAY											IMPORTATIONS EN PROVENANCE DE NORVEGE	
J - D 1989	4114	4096	139	707	1058	-	15	362	-	420	-	632	3	778	
J - D 1990	5783	5728	31	761	1539	-	-	1148	22	642	-	1011	55	574	
1989 SEP	287	287	2	62	81	-	-	19	-	18	-	27	-	78	
OCT	355	355	3	46	122	-	-	37	-	46	-	51	-	50	
NOV	500	500	6	87	138	-	-	43	-	50	-	99	-	77	
DEC	420	419	3	82	154	-	-	20	-	65	-	40	1	55	
1990 SEP	428	428	2	104	65	-	-	67	-	59	-	67	-	64	
OCT	398	398	6	95	43	-	-	91	-	-	-	81	-	82	
NOV	473	473	2	58	99	-	-	105	-	40	-	119	-	50	
DEC	523	523	3	60	154	-	-	152	-	75	-	40	-	39	
EINFUHREN AUS SCHWEDEN			IMPORTS FROM SWEDEN											IMPORTATIONS EN PROVENANCE DE SUEDE	
J - D 1989	5092	5092	129	1409	992	-	-	569	-	776	-	453	-	764	
J - D 1990	5194	5138	94	1381	1343	-	5	382	-	770	-	482	51	686	
1989 SEP	360	360	-	148	120	-	-	23	-	-	-	4	-	65	
OCT	501	501	-	141	82	-	-	70	-	60	-	41	-	107	
NOV	425	425	1	133	55	-	-	45	-	115	-	16	-	60	
DEC	540	540	-	132	52	-	-	22	-	179	-	15	-	140	
1990 SEP	392	392	5	124	153	-	-	7	-	30	-	32	-	41	
OCT	409	409	39	101	103	-	-	2	-	94	-	25	-	45	
NOV	480	480	6	119	132	-	-	6	-	71	-	146	-	-	
DEC	417	366	-	161	52	-	-	8	-	130	-	15	51	-	
EINFUHREN AUS DEN USA			IMPORTS FROM THE USA											IMPORTATIONS EN PROVENANCE DES USA	
J - D 1989	6942	4833	193	120	1459	176	2020	1398	-	107	-	1101	89	279	
J - D 1990	7739	5730	205	128	1077	168	1876	1255	-	1647	-	1185	133	65	
1989 SEP	390	285	12	2	137	-	95	117	-	-	-	17	10	-	
OCT	514	398	19	2	158	14	108	78	-	2	-	125	8	-	
NOV	679	536	15	3	99	4	136	237	-	5	-	45	7	128	
DEC	794	564	31	-	76	21	223	244	-	40	-	101	7	51	
1990 SEP	641	550	13	2	53	27	83	141	-	135	-	173	8	6	
OCT	749	538	24	-	102	15	201	115	-	127	-	137	10	18	
NOV	908	678	41	-	89	1	219	121	-	235	-	157	11	34	
DEC	939	706	31	56	76	21	223	191	-	230	-	101	10	-	

	EUR	EUR	BELGI-QUE	DANMARK	DEUTSCHLAND	ELLAS	ESPANA	FRANCE	IRELAND	ITALIA	LUXEM-BOURG	NEDERLAND	PORTUGAL	UNITED KINGDOM
	12	10	BELGIE	DANMARK	DEUTSCHLAND	ELLAS	ESPANA	FRANCE	IRELAND	ITALIA	LUXEM-BOURG	NEDERLAND	PORTUGAL	UNITED KINGDOM
ALLE MINERALOELERZEUGNISSE EINFUHREN 1000 T			ALL PETROLEUM PRODUCTS IMPORTS 1000 T							TOUS PRODUITS PETROLIERS IMPORTATIONS 1000 T				
EINFUHREN AUS OPEC-LAENDERN			IMPORTS FROM OPEC							IMPORTATIONS EN PROVENANCE DE L'OPEP				
J - D 1989	25777	23507	1008	629	1958	682	1932	4108	-	8218	-	6255	338	649
J - D 1990	26335	24548	655	475	1869	3458	1652	3204	-	7014	-	6748	135	1125
1990/89 %	2,2	4,4	-35,0	-24,5	-4,5	407,0	-14,5	-22,0	-	-14,7	-	7,9	-60,1	73,3
1989 SEP	1627	1477	81	64	142	47	150	408	-	597	-	47	-	91
OCT	2319	2090	137	71	72	81	151	469	-	611	-	542	78	107
NOV	2082	1996	-	90	193	69	86	453	-	745	-	383	-	63
DEC	2962	2695	117	110	141	61	243	406	-	1140	-	658	24	62
1990 SEP	1426	1345	5	11	204	284	81	141	-	121	-	474	-	105
OCT	2155	2071	90	-	267	335	60	333	-	459	-	483	24	104
NOV	2381	2221	128	-	140	334	157	373	-	558	-	584	3	104
DEC	1966	1767	117	-	102	56	196	525	-	736	-	111	3	120
EINFUHREN AUS ALGERIEN			IMPORTS FROM ALGERIA							IMPORTATIONS EN PROVENANCE DE L'ALGERIE				
J - D 1989	5814	5457	-	-	897	-	279	1401	-	1737	-	1013	78	409
J - D 1990	6586	6148	36	-	942	6	421	795	-	2258	-	1538	17	573
1990/89 %	13,3	12,7	-	-	5,0	-	50,9	-43,3	-	30,0	-	51,8	-78,2	40,1
1989 SEP	560	509	-	-	71	-	51	143	-	214	-	3	-	78
OCT	655	655	-	-	46	-	-	226	-	169	-	177	-	37
NOV	714	714	-	-	81	-	-	206	-	208	-	156	-	63
DEC	773	746	-	-	81	-	27	154	-	382	-	67	-	62
1990 SEP	337	307	-	-	47	-	30	58	-	96	-	60	-	46
OCT	395	392	16	-	112	-	-	49	-	124	-	78	3	13
NOV	758	698	-	-	115	-	57	86	-	312	-	162	3	23
DEC	756	726	-	-	81	-	27	85	-	421	-	67	3	72
EINFUHREN AUS LIBYEN			IMPORTS FROM LIBYA							IMPORTATIONS EN PROVENANCE DE LIBYE				
J - D 1989	3954	3518	74	31	314	416	386	451	-	1941	-	291	50	-
J - D 1990	5086	4627	308	42	314	450	459	727	-	2500	-	286	-	-
1989 SEP	275	248	-	-	25	-	27	77	-	143	-	3	-	-
OCT	278	202	-	-	2	-	49	8	-	140	-	52	27	-
NOV	353	353	-	-	58	69	-	-	-	198	-	28	-	-
DEC	344	322	-	-	-	56	22	47	-	219	-	-	-	-
1990 SEP	237	209	3	11	25	88	28	39	-	24	-	19	-	-
OCT	628	574	68	-	56	81	54	61	-	287	-	21	-	-
NOV	483	452	121	-	21	25	31	23	-	208	-	54	-	-
DEC	484	462	-	-	-	56	22	164	-	242	-	-	-	-
EINFUHREN AUS KUWAIT			IMPORTS FROM KUWAIT							IMPORTATIONS EN PROVENANCE DU KOWEIT				
J - D 1988	8175	7332	-	216	470	-	713	617	-	3109	-	2907	130	13
J - D 1989	8010	7372	-	598	376	31	483	898	-	2430	-	2955	155	84
1989 SEP	304	304	-	64	19	-	-	46	-	141	-	27	-	7
OCT	706	626	-	71	23	31	57	109	-	145	-	247	23	-
NOV	450	378	-	90	34	-	72	106	-	80	-	68	-	-
DEC	1102	1031	-	110	39	-	47	78	-	280	-	524	24	-
1990 SEP	-	-	-	-	-	-	-	-	-	-	-	-	-	-
OCT	4	4	-	-	4	-	-	-	-	-	-	-	-	-
NOV	-	-	-	-	-	-	-	-	-	-	-	-	-	-
DEC	-	-	-	-	-	-	-	-	-	-	-	-	-	-
EINFUHREN AUS SAUDI-ARABIEN			IMPORTS FROM SAUDI ARABIA							IMPORT. EN PROVENANCE D'ARABIE SAOUDITE				
J - D 1989	3431	2748	91	-	103	74	628	1066	-	732	-	624	55	58
J - D 1990	5403	4993	-	-	263	2620	389	425	-	361	-	1052	21	272
1989 SEP	246	200	-	-	27	-	46	104	-	53	-	10	-	6
OCT	349	276	26	-	1	-	45	104	-	86	-	15	28	44
NOV	250	236	-	-	19	-	14	118	-	68	-	31	-	-
DEC	277	173	-	-	21	-	104	66	-	42	-	44	-	-
1990 SEP	585	562	-	-	121	196	23	-	-	1	-	212	-	32
OCT	630	609	-	-	53	254	-	-	-	44	-	221	21	37
NOV	648	633	-	-	2	276	15	136	-	38	-	139	-	42
DEC	229	125	-	-	21	-	104	-	-	49	-	44	-	11
EINFUHREN AUS VENEZUELA			IMPORTS FROM VENEZUELA							IMPORTATIONS EN PROVENANCE DU VENEZUELA				
J - D 1989	2581	2538	808	-	164	-	43	96	-	440	-	972	-	58
J - D 1990	2689	2577	295	-	75	33	112	217	-	45	-	1663	-	249
1989 SEP	85	85	81	-	-	-	-	-	-	-	-	4	-	-
OCT	84	84	78	-	-	-	-	-	-	-	-	1	-	5
NOV	121	121	-	-	1	-	-	-	-	20	-	100	-	-
DEC	221	178	117	-	-	-	43	61	-	-	-	-	-	-
1990 SEP	215	215	2	-	3	-	-	-	-	-	-	183	-	27
OCT	368	362	6	-	32	-	6	107	-	-	-	163	-	54
NOV	443	389	7	-	2	33	54	97	-	-	-	211	-	39
DEC	204	161	117	-	-	-	43	7	-	-	-	-	-	37

		EUR	EUR	BELGI- QUE	DANMARK	B. R. DEUTSCH LAND	ELLAS	ESPAÑA	FRANCE	IRELAND	ITALIA	LUXEM- BOURG	NEDER- LAND	PORTU- GAL	UNITED KINGDOM
		1 2	1 0	BELGIE	DANMARK	DEUTSCH LAND	ELLAS	ESPAÑA	FRANCE	IRELAND	ITALIA	LUXEM- BOURG	NEDER- LAND	PORTU- GAL	UNITED KINGDOM
ALLE MINERALÖLERZEUGNISSE				ALL PETROLEUM PRODUCTS								TOUS PRODUITS PETROLIERS			
1000 T				1000 T								1000 T			
EINFUHREN AUS DER UDSSR				IMPORTS FROM USSR								IMPORTATIONS EN PROVENANCE D'URSS			
J - D 1989	15833	15549	637	48	4693	319	284	1246	74	1123	-	6059	-	1350	
J - D 1990	15621	15376	812	53	4319	241	245	1351	84	2122	-	5449	-	945	
1990/89 %	-1,3	-1,1	27,5	10,4	-8,0	-24,5	-13,7	8,4	13,5	89,0	-	-10,1	-	-30,0	
1989 SEP	887	860	18	8	374	30	27	2	22	24	-	238	-	144	
OCT	1288	1279	67	22	368	10	9	39	-	105	-	499	-	169	
NOV	1222	1208	104	-	364	8	14	22	15	41	-	510	-	144	
DEC	1175	1175	71	-	437	44	-	51	-	117	-	411	-	44	
1990 SEP	1465	1442	83	-	300	41	23	242	-	273	-	427	-	76	
OCT	1093	1072	20	9	221	-	21	243	23	159	-	301	-	96	
NOV	1264	1244	55	-	333	65	20	58	-	96	-	559	-	78	
DEC	1285	1285	71	5	437	44	-	113	-	122	-	411	-	82	
EINFUHREN AUS RUMAENIEN				IMPORTS FROM ROMANIA								IMPORTATIONS EN PROVENANCE DE ROUMANIE			
J - D 1989	6227	5918	-	-	10	917	309	888	-	3755	-	168	-	180	
J - D 1990	2280	2111	27	-	10	543	169	277	-	1156	-	69	-	29	
1989 SEP	393	331	-	-	-	54	62	102	-	139	-	-	-	36	
OCT	380	380	-	-	-	122	-	42	-	189	-	-	-	27	
NOV	544	544	-	-	2	136	-	31	-	375	-	-	-	-	
DEC	381	356	-	-	-	57	25	1	-	278	-	10	-	10	
1990 SEP	165	165	-	-	-	63	-	29	-	73	-	-	-	-	
OCT	174	174	27	-	2	29	-	1	-	115	-	-	-	-	
NOV	138	138	-	-	1	30	-	-	-	107	-	-	-	-	
DEC	194	169	-	-	-	57	25	-	-	102	-	10	-	-	
EINFUHREN AUS ANDEREN OSTLAENDERN				IMP-FROM OTHER EASTERN EUROPE COUNTRIES								IMP. PROVEN. AUTRES PAYS D'EUR. DE L'EST			
J - D 1989	6559	6481	78	233	4987	711	78	38	-	86	-	348	-	-	
J - D 1990	5512	5398	71	206	4021	189	114	42	-	278	-	534	-	57	
1989 SEP	567	567	13	23	447	72	-	4	-	7	-	1	-	-	
OCT	525	518	9	17	412	26	7	3	-	16	-	35	-	-	
NOV	479	479	8	6	404	37	-	2	-	11	-	11	-	-	
DEC	602	568	7	41	395	98	34	4	-	3	-	20	-	-	
1990 SEP	379	364	2	2	314	15	15	3	-	2	-	6	-	20	
OCT	309	304	2	13	241	-	5	3	-	1	-	42	-	2	
NOV	320	320	2	28	190	-	-	2	-	43	-	55	-	-	
DEC	574	540	7	9	395	98	34	2	-	9	-	20	-	-	
GESAMTAUSFUHREN				TOTAL EXPORTS								EXPORTATIONS TOTALES			
J - D 1989	144570	131240	15828	3146	7219	5095	11516	11669	550	12495	27	57819	1814	17392	
J - D 1990	150748	136682	16440	2899	9104	6133	11857	13636	528	16781	15	55843	2209	15297	
1990/89 %	4,3	4,1	3,9	-7,9	26,1	20,5	3,0	16,9	-4,0	34,3	-44,4	-3,4	21,8	-12,0	
1989 OCT	12791	11360	1496	237	534	269	1400	1257	72	1029	2	5132	31	1332	
NOV	12474	11309	1310	306	613	237	1107	992	58	1128	1	5300	58	1364	
DEC	12902	11649	1320	341	594	498	1178	830	71	1175	4	5189	75	1627	
1990 JAN	13069	11653	1487	325	684	395	1206	939	65	1147	2	4910	210	1699	
1990 OCT	12921	12007	1131	358	785	599	771	1440	5	1361	-	5000	143	1328	
NOV	12896	11671	1314	251	895	477	1058	1387	7	1228	1	4529	167	1582	
DEC	11997	11070	1315	193	806	(500)	(800)	1054	6	1122	2	4518	127	1554	
1991 JAN	:	:	:	366	:	:	:	830	6	1055	:	4816	264	:	
BUNKER				BUNKERS								SOUTES MARITIMES			
J - D 1989	31140	27557	4002	930	1957	2371	3252	2386	19	3002	-	10599	331	2291	
J - D 1990	33399	29568	4319	970	2112	3050	3442	2615	24	2758	-	11158	389	2562	
1989 OCT	2532	2255	343	71	143	208	255	190	2	221	-	901	22	176	
NOV	2472	2210	340	64	151	170	245	198	-	187	-	893	17	207	
DEC	2528	2236	463	62	191	156	260	202	2	204	-	796	32	160	
1990 JAN	2656	2339	348	69	211	222	276	223	2	206	-	868	41	190	
1990 OCT	2716	2396	327	87	164	232	298	210	1	234	-	933	22	208	
NOV	2836	2487	375	76	146	229	325	259	1	232	-	967	24	202	
DEC	2729	2437	453	83	154	(230)	(260)	202	1	210	-	915	32	189	
1991 JAN	:	:	:	72	:	:	:	282	2	270	-	984	34	:	
INLANDLIEFERUNGEN INSGESAMT				TOTAL INLAND DELIVERIES								LIVRAISONS INTERIEURES TOTALES			
J - D 1989	454013	402166	17203	8370	101899	11356	40549	80435	3715	85637	1444	19649	11298	72458	
J - D 1990	457580	405541	17131	8112	106350	11328	41005	79481	4199	83943	1583	20288	11034	73126	
1990/89 %	0,8	0,8	-0,4	-3,1	4,4	-0,2	1,1	-1,2	13,0	-2,0	9,6	3,3	-2,3	0,9	
1989 OCT	40162	35913	1501	746	9347	1008	3361	7222	320	7566	129	1635	808	6439	
NOV	41247	36789	1635	748	9342	1098	3413	7255	332	8025	125	1695	1045	6534	
DEC	40752	37235	1797	765	8634	1099	2747	7744	320	8540	133	1637	770	6566	
1990 JAN	40210	35627	1606	682	8273	1184	3787	7581	321	8106	125	1577	796	6172	
1990 OCT	37403	32975	1070	662	8825	1020	3402	6317	281	7262	140	1735	1026	5663	
NOV	38160	33877	1149	693	8986	1002	3356	6574	313	7388	126	1765	927	5881	
DEC	38996	34583	1362	696	8875	(1050)	(3450)	7319	350	7578	131	1600	963	5622	
1991 JAN	:	:	:	760	:	:	:	7997	460	8590	:	1730	979	:	

	EUR	EUR	BELGI- QUE	DANMARK	B. R. DEUTSCH- LAND	ELLAS	ESPAÑA	FRANCE	IRELAND	ITALIA	LUXEM- BOURG	NEDER- LAND	PORTU- GAL	UNITED KINGDOM	
	1 2	1 0	BELGIE	DANMARK	DEUTSCH- LAND	ELLAS	ESPAÑA	FRANCE	IRELAND	ITALIA	LUXEM- BOURG	NEDER- LAND	PORTU- GAL	UNITED KINGDOM	
MINERALOELERZEUGNISSE			PETROLEUM PRODUCTS											PRODUITS PETROLIERS	
INLANDSLIEFERUNGEN INSGESAMT			TOTAL INLAND DELIVERIES											LIVRAISONS INTERIEURES TOTALES	
1000 T			1000 T											1000 T	
MOTORENBENZIN			MOTOR SPIRIT											ESSENCES MOTEUR	
J - D 1989	102772	93748	2878	1528	26430	2329	7763	18525	881	12896	377	3973	1261	23931	
J - D 1990	104936	95591	2726	1609	27317	2427	7978	18255	885	13662	411	3998	1367	24301	
1990/89 %	2,1	2,0	-5,3	5,3	3,4	4,2	2,8	-1,5	0,5	5,9	9,0	0,6	8,4	1,5	
1989 OCT	8739	8014	254	131	2312	191	621	1564	72	1106	33	309	104	2042	
NOV	8499	7760	254	129	2220	209	640	1460	72	1031	29	324	99	2032	
DEC	8344	7640	155	124	2172	179	594	1498	71	1103	29	346	110	1963	
1990 JAN	8168	7399	212	118	2051	180	668	1461	72	1027	28	333	101	1917	
1990 OCT	9033	8292	220	142	2537	197	626	1527	60	1183	39	346	115	2041	
NOV	8487	7804	208	133	2281	191	577	1414	68	1115	33	338	106	2023	
DEC	8329	7624	246	132	2119	(200)	(580)	1397	70	1166	30	318	125	1946	
1991 JAN	:	:	:	122	:	:	:	1398	71	1119	:	361	109	:	
DARUNTER BLEIFREI			AMONG WHICH UNLEADED											DONT ESSENCES SANS PLOMB	
J - D 1989	23055	23027	441	613	15197	-	27	442	56	269	76	1283	-	4648	
J - D 1990	33726	33656	662	910	18517	-	70	2640	166	702	123	1679	-	8257	
1990/89 %															
1989 OCT	2316	2314	46	59	1412	-	2	68	7	29	7	123	-	560	
NOV	2289	2287	47	62	1370	-	1	73	8	26	6	123	-	571	
DEC	2274	2272	54	62	1353	-	1	86	8	26	6	120	-	556	
1990 JAN	2231	2229	40	61	1292	-	1	96	8	27	6	133	-	565	
1990 OCT	3257	3249	63	84	1804	-	8	288	13	64	13	152	-	767	
NOV	3048	3041	59	81	1643	-	7	263	14	58	11	150	-	761	
DEC	2917	2908	57	80	1522	-	(9)	259	14	94	10	145	-	726	
1991 JAN	:	:	:	75	:	-	:	365	15	56	:	170	-	:	
PETROLEUM UND FLUGTURBINENKRAFTSTOFFE			KEROSENES AND JET FUELS											PETROLE LAMPANT ET CARBUREACTEURS	
J - D 1989	26163	23274	830	760	4694	993	2328	3604	352	2278	107	1610	561	8046	
J - D 1990	27342	23985	988	798	4850	1040	2775	3767	382	2225	130	1647	582	8158	
1990/89 %	4,5	3,1	19,0	5,0	3,3	4,7	19,2	4,5	8,5	-2,3	21,5	2,3	3,7	1,4	
1989 OCT	2367	2075	91	63	422	100	238	308	32	199	10	137	54	713	
NOV	2076	1839	64	56	381	53	198	278	30	184	8	134	39	651	
DEC	2037	1902	79	56	390	48	97	286	33	198	9	123	38	680	
1990 JAN	2145	1880	88	59	381	54	229	279	31	201	8	121	36	658	
1990 OCT	2391	2010	79	57	444	102	329	315	26	185	12	140	52	650	
NOV	2021	1823	82	48	413	50	159	282	26	179	10	128	39	605	
DEC	2231	1952	64	63	400	(70)	(240)	283	29	217	11	135	39	680	
1991 JAN	:	:	:	55	:	:	:	287	39	210	:	135	40	:	
DIESELKRAFTST.UND DESTILLATHEIZOLE			GAS/ DIESEL OIL											GASOIL ET FUEL-OIL FLUIDE	
J - D 1989	165996	149970	8251	4434	45933	4394	13617	33516	1503	27216	652	5630	2409	18441	
J - D 1990	170346	153744	8438	4242	49353	4388	14097	34516	1685	25960	757	5717	2505	18688	
1990/89 %	2,6	2,5	2,3	-4,3	7,4	-0,1	3,5	3,0	12,1	-4,6	16,1	1,5	4,0	1,3	
1989 OCT	15244	13876	727	403	4395	419	1155	3002	130	2627	57	530	213	1586	
NOV	16184	14731	787	411	4590	516	1255	3251	146	2732	63	542	198	1693	
DEC	15634	14469	1041	432	3918	545	989	3389	145	2876	68	521	176	1534	
1990 JAN	15933	14321	847	394	3833	623	1429	3613	142	2789	64	433	183	1583	
1990 OCT	13398	12016	475	337	3677	408	1161	2606	120	2269	69	523	221	1532	
NOV	14783	13342	560	391	4126	442	1230	2924	136	2526	62	534	211	1641	
DEC	15596	14192	702	395	4261	(450)	(1200)	3531	135	2626	71	490	204	1531	
1991 JAN	:	:	:	468	:	:	:	4298	233	2972	:	547	228	:	
DARUNTER DIESELKRAFTSTOFFE			AMONG WHICH DERV FUEL											DONT GASOIL-ROUTIER	
J - D 1989	81218	70661	3461	1118	17393	1200	8571	15992	403	17029	330	3619	1986	10116	
J - D 1990	84897	73983	3480	1386	18367	1200	8994	17469	688	16604	430	3720	1920	10639	
1990/89 %															
1989 OCT	7360	6433	311	92	1602	100	757	1460	52	1541	30	343	170	902	
NOV	7374	6485	321	106	1627	100	729	1418	58	1557	29	340	160	929	
DEC	6643	5842	341	92	1283	100	651	1325	58	1501	28	326	150	788	
1990 JAN	6647	5798	254	99	1234	100	709	1406	57	1529	28	276	140	815	
1990 OCT	7494	6558	286	126	1726	100	756	1604	48	1371	48	343	180	906	
NOV	7474	6522	301	124	1712	100	782	1520	54	1386	42	345	170	938	
DEC	6689	5819	257	111	1368	100	(710)	1385	54	1412	37	299	160	796	
1991 JAN	:	:	:	125	:	:	:	1541	93	1540	:	321	182	:	
RUECKSTANDSHEIZOLE			RESIDUAL FUEL OIL											FUEL-OIL RESIDUEL	
J - D 1989	71013	59894	2047	1003	6418	2735	6767	7711	744	27780	268	415	4352	10773	
J - D 1990	67778	57991	1749	896	6327	2596	6034	6557	957	26559	245	304	3753	11801	
1990/89 %	-4,6	-3,2	-14,6	-10,7	-1,4	-5,1	-10,8	-15,0	28,6	-4,4	-8,6	-26,7	-13,8	9,5	
1989 OCT	6212	5417	191	80	554	217	510	882	65	2280	26	51	285	1071	
NOV	6941	5892	234	90	586	242	592	854	64	2653	22	40	457	1107	
DEC	7545	6922	135	105	668	246	389	1225	55	2970	24	21	234	1473	
1990 JAN	6740	5975	223	77	500	262	566	988	55	2747	22	32	199	1069	
1990 OCT	5195	4357	42	62	529	216	471	480	54	2307	16	22	367	629	
NOV	5463	4637	78	71	560	244	501	574	60	2262	17	31	325	740	
DEC	5720	4806	57	70	578	(220)	(550)	716	75	2313	17	28	364	732	
1991 JAN	:	:	:	79	:	:	:	791	91	3025	:	25	362	:	

!	EUR	EUR	BELGI-	!	B. R. !	!	!	!	!	!	!	!	
!	1 2	1 0	BELGIE!	!	DANMARK!	DEUTSCH!	ELIAS	ESPAÑA	FRANCE	IRELAND!	ITALIA!	LUXEM-	
!			BELGIE!	!	LAND !	!	!	!	!	!	!	BOURG!	
!				!								LAND !	
!				!								GAL !	
!				!								KINGDOM!	

NATURGAS				NATURAL GAS					GAZ NATUREL				
WICHTIGSTE POSITIONEN				PRINCIPAL AGREGATES					PRINCIPAUX AGREGATS				
TJ (HO)				TJ (GCV)					TJ (PCS)				
EINFUHREN AUS DEN NIEDERLANDEN				IMPORTS FROM THE NETHERLANDS					IMPORTATIONS EN PROVENANCE DES PAYS-BAS				
J - D 1989	!	1114804	1114804	135919	-	624389	-	-	116584	-	219015	18786	-
J - D 1990	!	1182169	1182169	140005	-	652543	-	-	138922	-	230709	19990	-
1990/89 %	!	:	:	:	-	4,5	-	-	19,2	-	5,3	6,4	-
1989 OCT	!	:	:	:	-	47443	-	-	10512	-	22345	1454	-
NOV	!	:	:	:	-	80220	-	-	15804	-	22150	1932	-
DEC	!	:	:	:	-	100021	-	-	17963	-	22616	2065	-
1990 JAN	!	:	:	:	-	107512	-	-	15228	-	23005	2267	-
1990 OCT	!	:	:	:	-	54090	-	-	16526	-	21450	1755	-
NOV	!	:	:	:	-	94956	-	-	17462	-	22345	2109	-
DEC	!	:	:	:	-	115126	-	-	17602	-	22966	2435	-
1991 JAN	!	:	:	:	-	:	-	-	:	-	22345	2427	-
AUSSERGEMEINSCHAFTLICHE EINFUHREN(EUR12)				EXTRA COMMUNITY IMPORTS (EUR12)					IMPORT. EXTRA COMMUNAUTAIRES (EUR12)				
J - D 1989	!	3731236		243575	-	1045391	-	158002	920016	-	872486	-	91794
J - D 1990	!	3949870		346567	-	1083107	-	187465	994140	-	953196	-	100797
1990/89 %	!	:	:	:	-	3,6	-	18,6	8,1	-	9,3	-	9,8
1989 OCT	!	:	:	:	-	97067	-	14813	75528	-	60816	-	9707
NOV	!	:	:	:	-	95976	-	14769	75600	-	88290	-	7984
DEC	!	:	:	:	-	97348	-	16705	91152	-	93381	-	5064
1990 JAN	!	:	:	:	-	99141	-	19828	91152	-	97305	-	5240
1990 OCT	!	:	:	:	-	102658	-	15617	95328	-	67849	-	11008
NOV	!	:	:	:	-	102623	-	19665	90936	-	89533	-	10094
DEC	!	:	:	:	-	101118	-	18630	96552	-	102008	-	10270
1991 JAN	!	:	:	:	-	:	-	21504	:	-	89533	-	:
EINFUHREN AUS NORWEGEN				IMPORTS FROM NORWAY					IMPORTATIONS EN PROVENANCE DE NORVEGE				
J - D 1988	!	1126695	1126695	84647	-	322359	-	-	217620	-	-	-	88417
J - D 1989	!	1162203	1162203	84387	-	342124	-	-	231120	-	-	-	91794
1989 SEP	!	:	:	:	-	:	-	-	19116	-	-	-	6436
OCT	!	:	:	:	-	:	-	-	17784	-	-	-	9707
NOV	!	:	:	:	-	:	-	-	20484	-	-	-	7984
DEC	!	:	:	:	-	:	-	-	21384	-	-	-	5064
1990 SEP	!	:	:	:	-	:	-	-	18396	-	-	-	8828
OCT	!	:	:	:	-	:	-	-	21132	-	-	-	11008
NOV	!	:	:	:	-	:	-	-	21564	-	-	-	10094
DEC	!	:	:	:	-	:	-	-	22032	-	-	-	10270
EINFUHREN AUS DER UDSSR				IMPORTS FROM USSR					IMPORTATIONS EN PROVENANCE D'URSS				
J - D 1988	!	1351733	1351733	-	-	652596	-	-	315900	-	383237	-	-
J - D 1989	!	1475437	1475437	-	-	702817	-	-	325214	-	447396	-	-
1989 SEP	!	:	:	-	-	:	-	-	14112	-	34857	-	-
OCT	!	:	:	-	-	:	-	-	24552	-	41775	-	-
NOV	!	:	:	-	-	:	-	-	29052	-	44417	-	-
DEC	!	:	:	-	-	:	-	-	33254	-	44301	-	-
1990 SEP	!	:	:	-	-	:	-	-	31032	-	49236	-	-
OCT	!	:	:	-	-	:	-	-	40104	-	50518	-	-
NOV	!	:	:	-	-	:	-	-	38448	-	49080	-	-
DEC	!	:	:	-	-	:	-	-	39672	-	50285	-	-
EINFUHREN AUS ALGERIEN				IMPORTS FROM ALGERIA					IMPORTATIONS EN PROVENANCE D'ALGERIE				
J - D 1989	!	1040433	936129	154086	-	-	-	104304	363672	-	414363	-	-
J - D 1990	!	1077541	948104	159978	-	-	-	129437	376022	-	410165	-	-
1989 OCT	!	:	:	:	-	-	-	9598	33192	-	19041	-	-
NOV	!	:	:	:	-	-	-	10571	26064	-	43873	-	-
DEC	!	:	:	:	-	-	-	10929	36504	-	49080	-	-
1990 JAN	!	:	:	:	-	-	-	12136	30564	-	51917	-	-
1990 OCT	!	:	:	:	-	-	-	10061	34092	-	17331	-	-
NOV	!	:	:	:	-	-	-	13287	30926	-	40453	-	-
DEC	!	:	:	:	-	-	-	12174	34848	-	51723	-	-
1991 JAN	!	:	:	:	-	-	-	14236	:	-	:	-	-

	EUR 12	EUR 10	BELGI-QUEBEC BELGIE	DANMARK DANMARK	B. R. DEUTSCHLAND DEUTSCHLAND	ELIAS	ESPAÑA	FRANCE	IRELAND	ITALIA	LUXEMBOURG	NEDERLAND BOURG	PORTUGAL PORTUGAL	UNITED KINGDOM		
NATURGAS	NATURAL GAS														GAZ NATUREL	
WICHTIGSTE POSITIONEN	PRINCIPAL AGREGATES														PRINCIPAUX AGREGATS	
TJ (HO)	TJ (GCV)														TJ (PCS)	
FOERDERUNG	PRODUCTION														PRODUCTION	
J - D 1989	5762537	5698828	464	115907	535510	6322	63709	107326	87036	639674	-	2517152	-	1689429		
J - D 1990	6029047	5971941	366	119105	530244	6536	57104	111515	07770	653724	-	2536882	-	1925801		
1990/89 %	4,6	4,8	-21,1	2,8	-1,0	3,4	-10,4	3,9	0,8	2,2	-	0,8	-	14,0		
1989 OCT	457745	452083	43	9963	43469	482	5662	9109	7389	53566	-	199977	-	128085		
NOV	639429	633952	47	12833	54899	536	5477	11127	8090	52135	-	291454	-	202831		
DEC	692690	687189	45	14432	62284	536	5501	10586	7800	56995	-	328769	-	205742		
1990 JAN	723340	717533	52	13981	55286	589	5815	10695	8065	57522	-	336366	-	234977		
1990 OCT	505031	500027	17	11808	45509	536	5804	10946	6166	53717	-	216084	-	155244		
NOV	673690	668060	30	14678	56165	589	5630	11018	8573	54772	-	306155	-	216080		
DEC	771996	766304	30	16318	63234	589	5692	10695	8498	54508	-	358734	-	253698		
1991 JAN	:	:	25	:	:	:	5718	:	8686	53529	-	:	-	270312		
BRUTTOINLANDSVERBRAUCH	GROSS INLAND CONSUMPTION														CONSOMMATION INTERIEURE BRUTE	
J - D 1989	9292929	9074416	372933	69413	2124038	6322	218493	1130391	87036	1716599	18786	1446959	-	2101959		
J - D 1990	9666791	9422891	379916	75005	2210787	6536	243900	1172455	87770	1814677	19990	1436356	-	2210399		
1990/89 %	4,0	3,0	1,9	0,1	4,5	3,4	11,6	3,7	0,8	5,7	6,4	-0,7	-	5,2		
1989 OCT	742915	723081	29416	5699	177428	482	19834	85500	7389	140334	1454	111560	-	163819		
NOV	1020745	999974	40002	7831	236616	536	20771	133533	8090	179112	1932	152533	-	239789		
DEC	1129927	1108711	46526	8733	260497	536	21216	159702	7800	207905	2065	170258	-	244609		
1990 JAN	1202519	1177665	45073	8569	268867	589	24854	159308	8065	234696	2267	175404	-	274027		
1990 OCT	778182	757102	32901	6519	192340	536	21080	92594	6166	133616	1755	116623	-	174052		
NOV	1059734	1014478	42371	8323	251423	589	25256	130282	8573	104837	2109	156366	-	241605		
DEC	1251634	1227286	47907	9307	278951	589	24348	181050	8498	233699	2435	183306	-	281544		
1991 JAN	:	:	63850	:	:	:	28134	:	8686	187239	2427	:	-	297821		

Natural gas

Eur 12

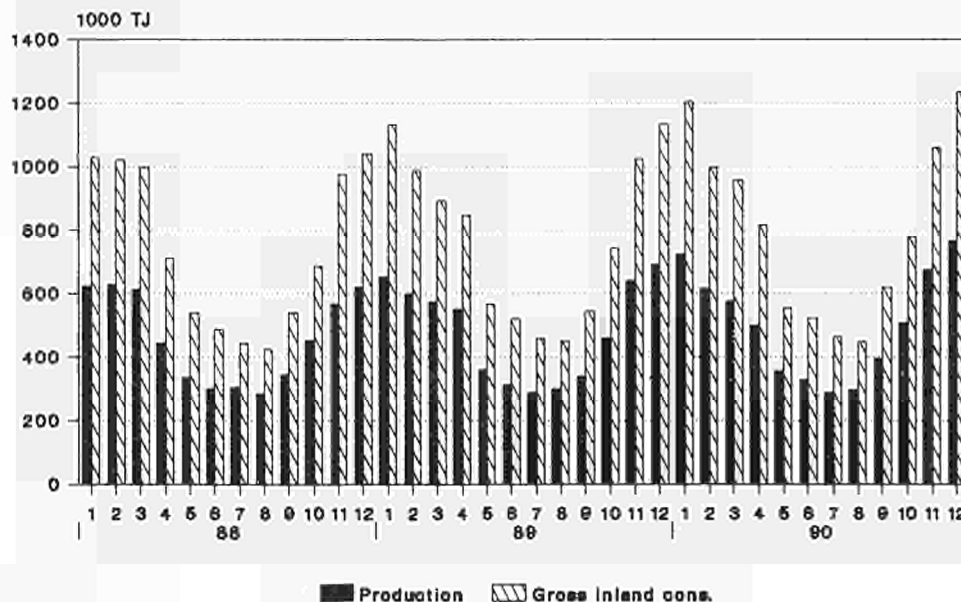

Source: Eurostat



3

Elektrizität
Electrical energy
Énergie électrique

- Vereinigtes Königreich**
- Die monatlichen Angaben beziehen sich auf Monate von vier und fünf Wochen (vier Wochen für die beiden ersten Monate jeden Trimesters, fünf für den dritten).
 - Die Gesamtbrutto- und nettoerzeugung beinhaltet die Erzeugung aus Erdwärme in Italien.
 - Die "Für den inländischen Markt verfügbare Energie" umfasst jeweils die gesamte ausserhalb der Erzeugungsanlagen verbrauchte elektrische Energie. Die Übertragungs- und Verteilungsverluste sind daher mit eingeschlossen. Diese verfügbare Energie ist somit gleich dem Bruttogesamtverbrauch abzüglich des Energieverbrauchs der Hilfsbetriebe und der Pumpspeicherwerke.
 - Die Angaben über den Brennstoffverbrauch in den öffentlichen Wärmekraftwerken beziehen sich auf die Umwandlung zur Elektrizitäts- und Wärmeerzeugung.
- Die Umrechnung der Brennstoffe in Terajoule (TJ) basiert auf dem unteren Heizwert (HU) der einzelnen Brennstoffe. Bei der Umrechnung des gesamten Verbrauchs der Brennstoffe in Tonnen Rohöleinheiten (t ROE) sind 41 860 kJ(HU)/kg zugrundegelegt worden.
- Die Angaben für die BR Deutschland betreffen auch den Verbrauch der STEAG-Kraftwerke (Steinkohle Elektrizitäts AG). Demzufolge erreicht der Erfassungsgrad der gegenwärtigen Statistik gegenüber dem Verbrauch sämtlicher Wärmekraftwerke die in der nachfolgenden Tabelle angegebenen Werte.
- Folgende Bezeichnungen werden für die verschiedenen Brennstoffe verwendet:
- . der Steinkohlenverbrauch umfasst ausser der Steinkohle alle Nebenprodukte der Steinkohlenförderung, wie z.B. Schlammkohle und wiedergewonnene Produkte. Im Vereinigten Königreich gehört ausserdem noch der Koksverbrauch dazu;
 - . der Braunkohlenverbrauch erfasst ältere und jüngere Braunkohle sowie Braunkohlenbriketts und für Irland auch den Torfverbrauch;
 - . der Verbrauch von Mineralölprodukten bezieht Raffineriegas mit ein;
 - . der Verbrauch der abgeleiteten Gase umfasst den Verbrauch von Hochofen- und Kokereigas;
 - . zum Gesamtverbrauch sind auch verschiedene Brennstoffe wie Industrieabfälle, Müll, Holz, usw. sowie zugekaufter und wiedergewonnener Dampf zu rechnen.

- United Kingdom**
- The monthly data refer to periods of 4 or 5 weeks (4 weeks for the two first months of each quarter, 5 for the last month).
 - Total generation and total net production include electricity produced from geothermal heat in Italy.
 - The heading "available for internal market" covers all the electricity consumed outside generating installations in the country concerned. Transportation and distribution losses are therefore included. This amount is thus equal to the gross inland consumption less the energy absorbed by station auxiliaries and pumping stations.
- Generation Available for internal market**
- Consumption of fuels**
- Fuel consumption data refer to fuels consumed to generate electricity and heat in public supply power stations.
- The conversion of fuels into Terajoules (TJ) is effected on the basis of the respective net calorific value (NCV) for each fuel. The conversion of total fuel consumption to tonnes of oil equivalent (toe) is calculated on the basis of a factor of 41 860 kJ (NCV)/kg.
- The data for FR of Germany also cover the STEAG (Steinkohle Elektrizitäts AG) power stations.
- The different fuels are covered by the following definitions :
- . hard coal consumption includes all coal by-products, such as slurry and recovered products. Moreover it includes coke consumption for the United Kingdom;
 - . lignite consumption includes black lignite, brown coal and brown coal briquettes. For Ireland peat consumption is contained in this rubric;
 - . petroleum products consumption includes refinery gas;
 - . derived gases cover blast furnace gas and coke oven gas;
 - . under the heading 'All products' various fuels such as industrial residues, household waste, wood, etc as well as purchased and recovered steam are included;
 - . the thermal energy produced in nuclear power stations is the quantity of heat released as a result of fission of the nuclear fuel inside the reactor. This thermal energy must not be confused with the electrical energy obtained at the terminals of the sets.

- Royaume-Uni**
- Les mois se réfèrent à des périodes de 4 ou 5 semaines (4 semaines pour les deux premiers mois de chaque trimestre, 5 semaines pour le dernier).
 - La production totale brute et la production totale nette comprennent la production géothermique de l'Italie.
 - Le "disponible pour le marché intérieur" groupe toute l'énergie électrique consommée dans les pays en dehors des installations de production. Les pertes de transport et de distribution sont donc incluses. Ce disponible est ainsi égal à la consommation intérieure brute diminuée de l'énergie absorbée par les services auxiliaires et par les centrales de pompage.
- Production Disponible pour le marché intérieur**
- Consommation de combustibles**
- Les données de consommation de combustibles dans les centrales thermiques des services publics se rapportent aux transformations en vue de la production d'énergie électrique et de la production de chaleur desservies par ces services publics.
- La conversion des combustibles en Térajoules (TJ) est effectuée sur la base du pouvoir calorifique inférieur (PCI) respectif à chaque combustible. La conversion de la consommation totale de combustibles en tonnes d'équivalent pétrole (tep) est établie sur la base d'un taux de 41 860 kJ(PCI)/kg.
- En R.F. d'Allemagne, les données couvrent également les centrales de la STEAG (Steinkohle Elektrizitäts AG). En ce qui concerne les différents combustibles, les définitions retenues sont les suivantes :
- . la consommation de houille comprend outre la houille, tous les produits d'extraction houillère, tels que les schlamms et les produits de récupération. De plus, elle inclut la consommation de coke pour le Royaume-Uni;
 - . la consommation de lignite couvre le lignite ancien, le lignite récent et les briquettes de lignite ainsi que la consommation de tourbe pour l'Irlande;
 - . la consommation de produits pétroliers inclut le gaz de raffineries;
 - . la consommation de gaz dérivés couvre celle du gaz de hauts fourneaux et de gaz de cokeries;
 - . dans la consommation totale sont compris des combustibles divers tels que les résidus industriels, les ordures ménagères, le bois, etc..., de même que la vapeur achetée et récupérée;
 - . l'énergie thermique produite dans les centrales nucléaires est la quantité de chaleur dégagée du fait de la fission du combustible nucléaire constituant le cœur du réacteur. Cette énergie thermique produite ne doit pas être confondue avec l'énergie électrique récupérée aux bornes des groupes turbo-générateurs.

		EUR	EUR	BELGI- QUE	DANMARK	B. R. DEUTSCH- LAND	ELLAS	ESPAÑA	FRANCE	IRELAND	ITALIA	LUXEM- BOURG	NEDER- LAND	PORTU- GAL	UNITED KINGDOM		
		1 2	1 0	BELGIE													
ELEKTRIZITAET		ELECTRICAL ENERGY													ENERGIE ELECTRIQUE		
MILL.	KWH	MILLIONS KWH													MILLIONS KWH		
BRUTTOERZEUGUNG INSGESAMT				TOTAL GENERATION											PRODUCTION TOTALE BRUTE		
J - D 1989	:	1755119	1583004	67482	23034	440522	34343	146590	406154	13944	210868	1381	73149	25525	312127		
J - D 1990	:	1799084	1620277	70847	25627	447098	34906	150585	419219	14566	216928	1379	71644	28222	318063		
1989 SEP	:	139915	126285	5347	1634	34451	2849	11459	29877	1110	17997	129	6000	2171	26891		
OCT	:	146888	132932	5911	2043	38763	2766	11711	33183	1196	18578	111	6557	2245	23824		
NOV	:	155986	141419	6149	2472	40506	2761	12326	36855	1265	18378	83	6649	2241	26301		
DEC	:	170135	154543	6621	2872	41563	3126	13257	37784	1307	18293	95	6938	2335	35944		
1990 SEP	:	144255	129826	5674	2029	34811	2527	12192	32337	1150	18090	126	5848	2237	27234		
OCT	:	150869	136487	6246	2319	38700	2971	11995	35599	1268	18802	127	6593	2387	23862		
NOV	:	160273	145017	6425	2980	40266	2886	12822	39027	1332	18598	107	6505	2434	26891		
DEC	:	177844	160846	6611	3382	41356	3003	14378	44608	1363	18798	111	6748	2620	34866		
NETTOERZEUGUNG INSGESAMT				TOTAL NET PRODUCTION											PRODUCTION TOTALE NETTE		
J - D 1989	:	1656434	1492976	63910	21449	411377	31499	139166	387428	13060	200138	1326	70693	24292	292096		
J - D 1990	:	1698341	1528314	67160	23893	416515	32041	143263	400025	13707	206423	1321	69163	26764	298066		
1990/89 %	:	2,5	2,4	5,1	11,4	1,2	1,7	2,9	3,3	5,0	3,1	-0,4	-2,2	10,2	2,0		
1989 SEP	:	131715	118796	5064	1520	32144	2615	10856	28280	1044	17096	124	5790	2063	25119		
OCT	:	138537	125300	5597	1911	36188	2538	11112	31564	1122	17638	106	6331	2125	22305		
NOV	:	147675	133848	5832	2315	37899	2535	11686	35058	1193	17421	78	6436	2141	25081		
DEC	:	160519	145564	6286	2683	38791	2870	12699	35941	1221	17344	91	6704	2256	33633		
1990 SEP	:	135736	122058	5371	1894	32189	2314	11557	30765	1079	17217	121	5644	2121	25464		
OCT	:	142382	128712	5916	2167	36020	2719	11394	33945	1194	17920	122	6365	2276	22344		
NOV	:	151410	136883	6097	2787	37608	2650	12197	37254	1258	17745	102	6282	2330	25100		
DEC	:	167977	151801	6283	3163	38562	2766	13673	42534	1287	17941	107	6512	2503	32646		
WASSERKRAFTNETTOERZEUGUNG				NET HYDROELECTRICAL PRODUCTION											PRODUCTION HYDRAULIQUE NETTE		
J - D 1989	:	143450	118222	972	572	19021	2134	19251	50180	981	37222	803	58	5977	6279		
J - D 1990	:	156712	121762	894	528	17645	1981	25810	57010	984	34809	803	168	9140	6940		
1990/89 %	:	9,2	3,0	-8,0	-7,7	-7,2	-7,2	34,1	13,6	0,3	-6,5	-	189,7	52,9	10,5		
1989 SEP	:	9412	7934	62	50	1500	140	1093	2870	46	2725	78	3	385	460		
OCT	:	9036	7596	61	54	1444	222	1055	2800	73	2398	62	5	385	477		
NOV	:	11157	8985	66	54	1321	210	1501	4320	118	2283	38	4	671	571		
DEC	:	12994	7511	85	47	1312	226	4029	2840	98	2364	54	7	1454	478		
1990 SEP	:	9120	7386	57	47	1343	85	1343	2970	45	2235	77	9	391	518		
OCT	:	10904	8804	67	53	1359	111	1549	3860	103	2518	76	16	551	641		
NOV	:	14493	11596	91	48	1549	100	2047	6070	109	2988	61	22	850	558		
DEC	:	15300	12408	92	45	1372	299	2144	6520	106	3210	67	27	748	670		
KERNENERGIENETTOERZEUGUNG				NUCLEAR NET PRODUCTION											PRODUCTION NUCLEAIRE NETTE		
J - D 1989	:	589975	536227	39044	-	141311	-	53748	288714	-	-51	-	3783	-	63426		
J - D 1990	:	591624	539665	40547	-	139237	-	51959	297825	-	-19	-	3296	-	58779		
1990/89 %	:	0,3	0,6	3,8	-	-1,5	-	-3,3	3,2	-	-62,7	-	-12,9	-	-7,3		
1989 SEP	:	46114	41696	3176	-	10772	-	4418	21480	-	-4	-	359	-	5913		
OCT	:	48982	44495	3425	-	12799	-	4487	23364	-	-4	-	373	-	4538		
NOV	:	49859	45435	3381	-	13481	-	4424	23588	-	-4	-	344	-	4645		
DEC	:	54413	49924	3440	-	13598	-	4489	26431	-	-4	-	345	-	6114		
1990 SEP	:	47403	43479	3086	-	9032	-	3924	25665	-	-	-	360	-	5336		
OCT	:	50180	46455	3219	-	12250	-	3725	26365	-	-	-	373	-	4248		
NOV	:	51933	47416	3392	-	13155	-	4517	25244	-	-	-	361	-	5264		
DEC	:	59142	53985	4078	-	14383	-	5157	28914	-	-	-	374	-	6236		
NETTOERZEUGUNG HERKOEMMLICH.WAERMEDIAKRAFT				CONVENTIONAL THERMAL NET PRODUCTION											PRODUCTION THERMIQUE CLASSIQUE NETTE		
J - D 1989	:	920016	835534	23894	20877	251045	29365	66167	48534	12079	159974	523	66852	18315	222391		
J - D 1990	:	946925	863807	25719	23365	259633	30060	65494	45190	12723	168549	518	65703	17624	232347		
1990/89 %	:	2,9	3,4	7,6	11,9	3,4	2,4	-1,0	-6,9	5,3	5,4	-1,0	-1,7	-3,8	4,5		
1989 SEP	:	75942	68919	1826	1470	19872	2475	5345	3930	998	14128	46	5428	1678	18746		
OCT	:	80266	72956	2111	1857	21945	2316	5570	5400	1049	14991	44	5953	1740	17290		
NOV	:	86413	79182	2385	2261	23097	2325	5761	7150	1075	14896	40	6088	1470	19865		
DEC	:	92853	87870	2761	2636	23881	2644	4181	6670	1123	14725	37	6352	802	27041		
1990 SEP	:	78951	70931	2228	1847	21814	2229	6290	2130	1034	14720	44	5275	1730	19610		
OCT	:	81027	73182	2630	2114	22411	2608	6120	3720	1091	15131	46	5976	1725	17455		
NOV	:	84718	77605	2614	2739	22904	2550	5633	5940	1149	14491	41	5899	1480	19278		
DEC	:	93258	85131	2113	3118	22807	2467	6372	7100	1181	14454	40	6111	1755	25740		

	EUR	EUR	BELGI-QUE	DANMARK	DEUTSCHLAND	ELLAS	ESPAÑA	FRANCE	IRELAND	ITALIA	LUXEMBOURG	NEDERLAND	PORTUGAL	UNITED KINGDOM
	1	2	1	0	1	0	1	1	1	1	1	1	1	1
ELEKTRIZITAET														
ELECTRICAL ENERGY														
ENERGIE ELECTRIQUE														
MILL.	KWH													
MILLIONS KWH														
GESAMTEINFUHR														
TOTAL IMPORTS														
IMPORTATIONS TOTALES														
J - D 1989	109710	104515	5056	11661	20997	1004	2758	7859	-	34460	4574	5274	2437	13630
J - D 1990	115340	110559	4784	11972	24161	1331	3047	6425	-	35557	4665	9677	1734	11987
1989 SEP	8907	8496	565	1097	1534	21	279	668	-	2536	386	446	132	1243
OCT	8926	8444	458	925	1379	139	329	704	-	3130	395	353	153	961
NOV	9079	8729	430	772	1652	266	207	848	-	3210	375	341	143	835
DEC	9615	9184	394	488	1429	213	230	1825	-	3024	381	337	201	1093
1990 SEP	10222	9769	220	1023	2408	133	294	383	-	2765	396	849	159	1592
OCT	10457	10036	323	1114	2212	127	266	528	-	3267	424	725	155	1316
NOV	10434	10141	422	655	2885	26	188	715	-	3015	401	697	105	1325
DEC	10146	9704	454	266	2228	197	274	775	-	3098	424	598	168	1664
GESAMTAUSFUHR														
TOTAL EXPORTS														
EXPORTATIONS TOTALES														
J - D 1989	90836	84986	7609	2200	21570	617	4580	50252	-	736	751	352	1270	899
J - D 1990	100155	94673	8497	4878	26072	619	3787	52418	-	918	754	470	1695	47
1989 SEP	6971	6558	753	193	1400	40	259	4025	-	69	78	-	154	-
OCT	7969	7483	699	180	1864	64	322	4589	-	26	61	-	164	-
NOV	7939	7496	725	182	2048	88	341	4332	-	16	36	69	102	-
DEC	9267	8196	920	202	2400	108	846	3317	-	21	46	283	225	899
1990 SEP	8920	8480	601	465	1895	83	279	5165	-	86	77	108	161	-
OCT	9575	9137	700	583	2131	78	288	5322	-	136	74	113	150	-
NOV	9791	9354	732	538	2679	-	328	5279	-	54	52	19	109	1
DEC	9821	9342	787	501	2460	76	361	5395	-	30	60	32	118	1
BRUTTOINLANDSVERBRAUCH														
GROSS INLAND CONSUMPTION														
CONSOMMATION INTERIEURE BRUTE														
J - D 1989	1773993	1602533	64929	32495	439949	34730	144768	363761	13944	244592	5204	78071	26692	324858
J - D 1990	1814269	1636163	67134	32721	445187	35618	149845	373226	14566	251567	5290	80851	28261	330003
1990/89 %	2,3	2,1	3,4	0,7	1,2	2,6	3,5	2,6	4,5	2,9	1,7	3,6	5,9	1,6
1989 SEP	141851	128223	5159	2538	34585	2830	11479	26520	1110	20464	437	6446	2149	28134
OCT	147845	133893	5670	2788	38278	2841	11718	29298	1196	21682	445	6910	2234	24785
NOV	157126	142652	5854	3062	40110	2939	12192	33371	1265	21572	422	6921	2282	27136
DEC	170483	155531	6095	3158	40592	3231	12641	36292	1307	21296	430	6992	2311	36138
1990 SEP	145557	131115	5293	2587	35324	2577	12207	27555	1150	20769	445	6589	2235	28826
OCT	151751	137386	5869	2850	38781	3020	11973	30805	1268	21933	477	7205	2392	25178
NOV	160916	145804	6115	3097	40472	2912	12682	34463	1332	21559	456	7183	2430	28215
DEC	178169	161208	6278	3147	41124	3124	14291	39988	1363	21866	475	7314	2670	36529
ENERGIEVERBRAUCH DER PUMPSPEICHERWERKE														
ENERGY ABSORBED BY STORAGE PUMPING														
ENERGIE ABSORBEE POUR POMPAGE														
J - D 1989	19220	17960	877	-	3545	353	887	4477	434	4643	1030	-	373	2601
J - D 1990	19410	18166	829	-	3352	301	1038	4941	407	4712	1048	-	206	2576
1989 SEP	1643	1587	70	-	332	28	20	303	40	517	108	-	36	189
OCT	1839	1805	69	-	333	36	17	365	40	708	84	-	17	170
NOV	1387	1323	68	-	271	29	40	273	39	414	54	-	24	175
DEC	2096	1653	71	-	286	30	416	517	39	347	63	-	27	300
1990 SEP	1840	1665	65	-	311	18	159	420	38	482	107	-	16	224
OCT	2018	1843	73	-	322	38	144	615	46	442	102	-	31	205
NOV	1536	1496	80	-	264	25	37	446	39	372	74	-	3	196
DEC	1744	1526	71	-	282	25	201	394	34	372	82	-	17	266
FUER INLANDSMARKT VERFUEGBAR														
AVAILABLE FOR INTERNAL MARKET														
DISPONIBLE POUR LE MARCHE INTERIEUR														
J - D 1989	1656087	1494544	60480	30910	407259	31532	136457	340558	12626	229219	4119	75615	25086	302226
J - D 1990	1694116	1526034	62618	30987	411252	32452	141485	349091	13300	236350	4184	78370	26597	307430
1990/89 %	2,3	2,1	3,5	0,2	1,0	2,9	3,7	2,5	5,3	3,1	1,6	3,6	6,0	1,7
1989 SEP	132007	119146	4806	2424	31946	2567	10856	24620	1004	19046	324	6236	2005	26173
OCT	137654	124455	5287	2656	35370	2576	11102	27314	1082	20034	356	6684	2097	23096
NOV	147427	133757	5469	2905	37232	2683	11512	31301	1154	20201	363	6708	2158	25741
DEC	158770	144898	5689	2969	37534	2944	11667	33932	1182	20000	363	6758	2205	33527
1990 SEP	135198	121682	4925	2452	32391	2346	11413	25563	1041	19414	333	6385	2103	26832
OCT	141246	127768	5466	2698	35779	2730	11228	28536	1148	20609	370	6977	2250	23455
NOV	150517	136174	5707	2904	37550	2651	12020	32244	1219	20334	377	6960	2323	26228
DEC	166558	150637	5879	2928	38048	2862	13385	37520	1253	20637	389	7078	2536	34043

	EUR	EUR	BELGI- QUE	DANMARK	B. R. DEUTSCH- LAND	ELLAS	ESPAÑA	FRANCE	IRELAND	ITALIA	LUXEM- BOURG	NEDER- LAND	PORTU- GAL	UNITED KINGDOM		
	1 2	1 0	BELGIE													
WAERMEKRAFTW.DER OEFFENTL.VERSORGUNG			THERMAL PUBLIC SUPPLY POWER STATIONS											CENTRALES THERMIQUES DES SERV.PUBL.		
VERBRAUCH VON STEINKOEHLE			COAL CONSUMPTION											CONSUMPTION DE HOUILLE		
1000 T			1000 T											1000 T		
J - D 1988	182403	163414	5096	10161	42161	35	16829	3951	1754	10016	-	7770	2160	82470		
J - D 1989	187869	162210	5541	8114	42300	-	22941	6551	2018	9390	-	7736	2718	80560		
1989 SEP	15256	13057	411	562	3196	-	1936	662	110	781	-	591	263	6744		
OCT	15609	13242	457	712	3675	-	2094	680	228	745	-	635	273	6110		
NOV	17417	15096	553	877	4100	-	2139	986	186	721	-	723	182	6950		
DEC	19662	18014	669	1035	4151	-	1471	912	189	882	-	788	177	9388		
1990 SEP	17072	14488	549	692	3814	-	2271	221	164	918	-	731	313	7399		
OCT	:	:	639	816	:	-	2092	593	226	1050	-	747	260	6575		
NOV	:	:	671	1083	:	-	1968	1083	178	975	-	635	309	7208		
DEC	:	:	553	1226	:	-	2243	1355	180	1022	-	669	321	9365		
89 JAN-NOV	168207	144196	4872	7079	38149	-	21470	5639	1829	8508	-	6948	2541	71172		
90 JAN-NOV	:	:	5793	7852	:	-	20719	5063	1778	9664	-	8045	2938	73057		
1990/89 %	:	:	18,9	10,9	:	-	-3,5	4,0	-2,8	13,6	-	15,8	15,6	2,6		
VERBRAUCH VON STEINKOEHLE			COAL CONSUMPTION											CONSUMPTION DE HOUILLE		
TJ (HU)			TJ (NCV)											TJ (PCI)		
J - D 1988	4415051	4040288	119289	256292	1118922	934	320534	101711	48371	268751	-	208247	54228	1917766		
J - D 1989	4549888	4027850	134180	203661	1128499	-	453560	175044	54687	247500	-	209645	68477	1874631		
1989 SEP	369213	324342	10052	14106	85422	-	38146	18295	2981	20534	-	16016	6724	156932		
OCT	379889	330711	11179	17871	98265	-	42166	18463	6178	19364	-	17208	7010	142179		
NOV	422643	376339	13335	22012	109629	-	41646	26292	5040	18707	-	19593	4657	161726		
DEC	480698	446756	16365	25978	111670	-	29287	24319	5121	23487	-	21354	4654	218458		
1990 SEP	412139	358428	13370	17369	100731	-	45667	5902	4444	24624	-	19810	8044	172174		
OCT	:	:	15633	20481	:	-	41352	15783	6124	28565	-	20243	6535	153000		
NOV	:	:	16401	27183	:	-	39340	29098	4823	25816	-	17208	8055	167730		
DEC	:	:	13467	30772	:	-	48327	35545	4878	27034	-	18129	8259	217923		
89 JAN-NOV	4069189	3581094	117815	177682	1016829	-	424273	150724	49565	224013	-	188290	63822	1656172		
90 JAN-NOV	:	:	141597	197085	:	-	411175	156501	48183	255485	-	218019	75440	1700036		
1990/89 %	:	:	20,2	10,9	:	-	-3,1	3,8	-2,8	14,0	-	15,8	18,2	2,6		
VERBRAUCH VON BRAUNKOEHLE			LIGNITE CONSUMPTION											CONSUMPTION DE LIGNITE		
TJ (HU)			TJ (NCV)											TJ (PCI)		
J - D 1988	1153478	1051532	-	-	738913	269006	101946	5030	28145	10438	-	-	-	-		
J - D 1989	1201827	1084076	-	-	764273	280168	117751	4019	25168	10448	-	-	-	-		
1989 SEP	95204	84726	-	-	58657	23036	10478	-	2048	985	-	-	-	-		
OCT	101356	93159	-	-	65837	23451	8197	628	2200	1043	-	-	-	-		
NOV	100641	90008	-	-	63407	22611	10633	670	2312	1008	-	-	-	-		
DEC	104264	96634	-	-	66203	26465	7630	586	2512	868	-	-	-	-		
1990 SEP	96926	87367	-	-	62727	21523	9559	377	1728	1012	-	-	-	-		
OCT	41923	29751	-	-	:	25603	12172	461	2744	943	-	-	-	-		
NOV	36265	26391	-	-	:	22954	9874	544	2128	765	-	-	-	-		
DEC	:	:	-	-	:	22174	10866	586	:	706	-	-	-	-		
89 JAN-NOV	1097563	987442	-	-	698070	253703	110121	3433	22656	9580	-	-	-	-		
90 JAN-NOV	973544	869658	-	-	:	262068	103886	4229	26216	10348	-	-	-	-		
1990/89 %	-11,3	-11,9	-	-	:	3,3	-5,7	23,2	15,7	8,0	-	-	-	-		
VERBRAUCH VON MINERALOELERZEUGNISSE			CONSUMPTION OF PETROLEUM PRODUCTS											CONSUMPTION DE PRODUITS PETROLIERS		
1000 T			1000 T											1000 T		
J - D 1988	30972	28699	330	255	2062	1414	1546	541	251	18375	-	142	727	5389		
J - D 1989	36973	32373	354	294	1676	1574	2035	1719	183	20890	-	93	2565	5590		
1989 SEP	3016	2670	33	21	153	134	122	37	52	1722	-	12	224	506		
OCT	3503	3152	42	17	114	96	119	253	16	2028	-	7	232	579		
NOV	3963	3604	41	20	160	113	132	389	8	2232	-	5	227	636		
DEC	4043	3831	26	33	225	136	132	384	10	2080	-	3	80	934		
1990 SEP	2754	2386	12	12	124	139	161	8	37	1739	-	6	207	309		
OCT	:	:	13	12	:	152	178	19	13	1724	-	4	236	293		
NOV	:	:	12	14	:	164	146	51	14	1775	-	9	142	313		
DEC	:	:	9	16	:	186	211	128	:	1770	-	11	200	519		
89 JAN-NOV	32930	28542	328	261	1451	1438	1903	1335	173	18810	-	90	2485	4656		
90 JAN-NOV	:	:	234	183	:	1669	1726	839	319	18818	-	48	1822	6149		
1990/89 %	:	:	-28,7	-29,9	:	16,1	-9,3	-37,2	84,4	-	-	-46,7	-26,7	32,1		
VERBRAUCH VON NATURGAS			NATURAL GAS CONSUMPTION											CONSUMPTION DE GAZ NATUREL		
TJ (HO)			TJ (GCV)											TJ (PCS)		
J - D 1988	835481	827969	25628	5157	227832	978	7512	27	33852	259330	-	274989	-	176		
J - D 1989	956822	949711	51561	4964	270454	622	7111	46	40497	272405	-	308966	-	196		
1989 SEP	88736	88127	4200	-	23645	52	609	-	2727	31087	-	26406	-	10		
OCT	89978	88810	4804	352	25587	52	1168	-	3422	25500	-	29077	-	16		
NOV	79468	79040	4573	547	27269	52	428	-	3148	15970	-	27457	-	24		
DEC	85181	84784	5889	664	29999	52	397	46	2586	16902	-	28619	-	27		
1990 SEP	90096	89167	5499	156	28583	52	929	-	2236	31907	-	20719	-	15		
OCT	:	:	6638	274	:	52	775	-	3184	31020	-	25230	-	34		
NOV	:	:	5412	391	:	52	994	-	3205	24111	-	26703	-	73		
DEC	:	:	3807	626	:	52	79	-	2931	22994	-	24757	-	56		
89 JAN-NOV	871641	864927	45672	4300	240455	570	6714	-	37911	255503	-	280347	-	169		
90 JAN-NOV	:	:	50176	3403	:	572	7914	94	34509	296917	-	233187	-	243		
1990/89 %	:	:	9,9	-20,9	:	0,4	17,9	-	-9,0	16,2	-	-16,8	-	43,8		

	! E U R !	! E U R !	! BELGI- !	! DANMARK !	! B. R. !	! ELLAS !	! ESPANA !	! FRANCE !	! IRELAND !	! ITALIA !	! LUXEM- !	! NEDER- !	! PORTU- !	! UNITED !
	! 1 2 !	! 1 0 !	! QUE !	! DANMARK !	! DEUTSCH !	! ELLAS !	! ESPANA !	! FRANCE !	! IRELAND !	! ITALIA !	! LUXEM- !	! NEDER- !	! PORTU- !	! UNITED !
	!	!	! BELGIE !	!	! LAND !	!	!	!	!	!	! BOURG !	! LAND !	! GAL !	! KINGDOM !
WAERMEKRAFTW.DER OEFFENTL.VERSORGUNG														
PUBLIC SUPPLY THERMAL POWER STATIONS														
CENTRALES THERMIQUES DES SERV.PUBL.														
VERBRAUCH VON ABGELEITETEN GASEN														
CONSUMPTION OF DERIVED GASES														
CONSOMMATION DE GAZ DERIVES														
TJ (HO)														
TJ (GCV)														
TJ (PCS)														
J - D 1988 !	78385	71290	21121	-	14378	-	7095	14248	-	941	-	20602	-	-
J - D 1989 !	77051	70557	18895	-	13901	-	6494	14554	-	993	-	22214	-	-
1989 SEP !	6521	5811	1538	-	1075	-	710	1191	-	99	-	1908	-	-
OCT !	6502	5933	1713	-	1073	-	569	1103	-	81	-	1963	-	-
NOV !	6253	5734	1716	-	1132	-	519	1098	-	98	-	1690	-	-
DEC !	5966	5451	1756	-	988	-	515	1028	-	100	-	1579	-	-
1990 SEP !	6275	5809	1801	-	1231	-	466	972	-	70	-	1735	-	-
OCT !	:	:	1805	-	:	-	489	717	-	67	-	1672	-	-
NOV !	:	:	1719	-	:	-	596	759	-	72	-	1423	-	-
DEC !	:	:	1690	-	:	-	440	842	-	74	-	1902	-	-
89 JAN-NOV !	71085	65106	17139	-	12913	-	5979	13526	-	893	-	20635	-	-
90 JAN-NOV !	:	:	18751	-	:	-	5549	11233	-	835	-	18748	-	-
1990/89 % !	:	:	9,4	-	:	-	-7,2	-17,0	-	-6,5	-	-9,1	-	-
GESAMTER VERBRAUCH														
1000 T ROE														
TOTAL CONSUMPTION														
1000 TOE														
CONSOMMATION TOTALE														
1000 TEP														
J - D 1988 !	182907	168949	4301	6472	51997	7793	11943	3405	2781	29991	-	11535	2014	50671
J - D 1989 !	196071	175981	5260	5252	53086	8299	15947	6328	3042	32287	-	12264	4142	50159
1989 SEP !	16175	14487	410	357	4187	687	1310	501	234	2846	-	1027	378	4234
OCT !	17078	15326	463	450	4668	662	1359	735	297	2995	-	1087	393	3966
NOV !	18308	16577	523	556	4974	649	1398	1058	258	2980	-	1100	331	4473
DEC !	19991	18762	608	667	5226	763	1030	1006	247	2965	-	1162	198	6114
1990 SEP !	16999	15103	506	429	4739	648	1506	181	230	2995	-	963	389	4409
OCT !	:	:	584	506	:	758	1479	424	292	3051	-	1067	381	3936
NOV !	:	:	575	671	:	706	1354	776	248	2882	-	1026	328	4308
DEC !	:	:	466	763	:	709	1536	1010	:	2880	-	1018	388	5704
89 JAN-NOV !	176080	157218	4651	4585	47859	7535	14916	5321	2795	29321	-	11102	3944	44044
90 JAN-NOV !	:	:	5248	4957	:	7874	14288	4934	2823	31092	-	10691	3561	46513
1990/89 % !	:	:	12,8	8,1	:	4,5	-4,2	-7,3	1,0	6,0	-	-3,7	-9,7	5,6
BESTAENDE IN WAERMEKRAFTW.OEFFENTL.VERS.														
STOCKS AT PUBLIC SUPPLY THERM.POWER ST.														
STOCKS CENTRALES SERVICES PUBLICS														
STEINKOEHLE														
1000 T														
HARD COAL														
1000 T														
HOUILLE														
1000 T														
DEC 1989 !	65030	54569	513	7524	14659	-	9986	1282	461	1817	-	962	475	27351
DEC 1990 !	65727	55743	657	7980	14000	-	9005	2724	477	1600	-	1400	979	26905
1989 SEP !	67625	56780	529	7785	14573	-	10327	1494	386	1644	-	1062	518	29307
OCT !	69885	58687	604	7784	14899	-	10695	1729	425	1831	-	1367	503	30048
NOV !	68076	57612	598	7644	14691	-	9922	1487	371	1870	-	962	542	29989
DEC !	65030	54569	513	7524	14659	-	9986	1282	461	1817	-	962	475	27351
1990 SEP !	69836	59457	506	8628	13790	-	9358	4194	577	1573	-	826	1021	29363
OCT !	70918	60462	530	8736	14000	-	9481	4197	610	1228	-	1578	975	29583
NOV !	69077	59140	579	8309	14000	-	8980	3437	515	1097	-	1852	957	29351
DEC !	65727	55743	657	7980	14000	-	9005	2724	477	1600	-	1400	979	26905
ALLE MINERALOELERZEUGNISSE														
1000 T														
ALL PETROLEUM PRODUCTS														
1000 T														
TOUS PRODUITS PETROLIERS														
1000 T														
DEC 1988 !	9170	8718	372	1440	1841	240	315	506	234	3142	-	375	137	568
DEC 1989 !	9262	8606	265	1167	1529	270	398	626	144	3566	-	370	258	669
1989 SEP !	9473	8926	277	1227	1674	177	314	587	127	3689	-	370	233	798
OCT !	9169	8700	276	1215	1641	185	323	666	112	3372	-	370	146	863
NOV !	8869	8300	263	1196	1588	242	377	489	153	3286	-	370	192	713
DEC !	9262	8606	265	1167	1529	270	398	626	144	3566	-	370	258	669
1990 SEP !	:	:	295	1080	1422	256	343	642	387	3959	-	:	198	1469
OCT !	:	:	301	1066	1450	227	327	644	375	4141	-	:	250	1471
NOV !	:	:	303	1049	1450	238	299	597	363	4194	-	:	203	1486
DEC !	:	:	308	1031	1450	219	347	522	327	3565	-	:	260	1486
NUKLEARE WAERME														
NUCLEAR HEAT														
CHALEUR NUCLEAIRE														
ERZEUGUNG														
MILL. KWH														
PRODUCTION														
MILLIONS KWH														
PRODUCTION														
MILLIONS KWH														
J - D 1989 !	1828993	1659619	120379	-	426964	-	169374	894588	-	-	-	11682	-	206006
J - D 1990 !	1818993	1658350	124512	-	420549	-	160643	912377	-	-	-	10236	-	190676
1990/89 % !	-0,5	-0,1	3,4	-	-1,5	-	-5,2	2,0	-	-	-	-12,4	-	-7,4
1989 SEP !	146076	130603	9790	-	32975	-	15473	67252	-	-	-	1115	-	19471
OCT !	150790	136958	10481	-	38532	-	13832	72148	-	-	-	1152	-	14645
NOV !	153479	139881	10345	-	40213	-	13598	73051	-	-	-	1052	-	15220
DEC !	167124	153358	10458	-	40591	-	13766	81183	-	-	-	1070	-	20056
1990 SEP !	146226	134060	9659	-	27248	-	12166	79330	-	-	-	1116	-	16707
OCT !	153559	142275	9999	-	37182	-	11284	80081	-	-	-	1151	-	13862
NOV !	157251	143581	10294	-	39371	-	13670	75815	-	-	-	1111	-	16990
DEC !	178751	163016	12291	-	42767	-	15735	86731	-	-	-	1148	-	20079



4

Gesamtenergie

All energy

Total énergie

- Erzeugung von Primärenergie :** Aus natürlichen Energieträgern gewonnene Energie: Steinkohle, Braunkohle, Rohöl, Naturgas, Erdwärme. Als Primärenergieproduktion wird auch Elektrizität aus Wasserkraft betrachtet. Kernenergie in Form von Spaltwärme wird ebenfalls als Primärenergie behandelt. Die "anderen Brennstoffe", die nur dann berücksichtigt werden, wenn es sich um Umwandlungseinsatz in den herkömmlichen Wärmekraftwerken handelt, gelten vereinbarungsgemäss als Primärenergieproduktion.
- Einfuhr :** Die Einfuhr umfasst die in das Hoheitsgebiet eines Landes eingeführte Gesamtenergiemenge, nicht aber den Transit der stets als Aussenhandel verbucht wird. Die Einfuhrdaten stammen im allgemeinen aus den Meldungen der Importeure; sie können daher von den in die Aussenhandelsstatistiken übernommenen Daten der Zollbehörden abweichen. Siehe Teil 2 (Kohlenwasserstoffe).
- Ausfuhr :** Im allgemeinen gelten hier dieselben Regeln wie für die Einfuhren. Für den Bruttoinlandsverbrauch verfügbar : Diese Gesamtgröße entspricht der Energiemenge, die im Bezugszeitraum zur Deckung des Inlandsverbrauchs einer bestimmten geographischen Einheit notwendig ist. Die für den Inlandsverbrauch verfügbare Energiemenge errechnet sich nach der Formel : Primärenergieerzeugung + Einfuhren + Bestandsveränderungen - Ausfuhren - Bunker. Der Bruttoinlandsverbrauch erfaßt als "Äquivalente" die Einfuhren, Ausfuhren und Bestandsveränderungen der Steinkohlen-, Braunkohlen- und Erdölderivate.
- Andere :** Erdwärme, Müll, Holz, Industriegas oder Wärme, die in den herkömmlichen Wärmekraftwerken eingesetzt werden.
- Weitere Erläuterungen siehe Jahrbuch "Energie".

-
- Primary production :** Extraction of energy from a natural source : coal, lignite, crude oil, natural gas, geothermics. Hydroelectric electrical energy is also considered as primary production. Nuclear energy, in the form of heat produced during fission, is treated as primary production. The other fuels, which are taken into account only when they correspond to a transformation input into conventional thermal power stations, are conventionally included in primary production.
- Imports :** Imports represent all entries into the national territory excluding transit quantities (notably via gas and oil pipelines); electrical energy is an exception and its transit is always recorded under foreign trade. Data on imports are generally taken from importers' declarations, accordingly, they may differ from the data collected by the customs authorities and included in the foreign trade statistics. See section 2 (Hydrocarbons).
- Exports :** In general the same rules apply as for imports. Gross inland consumption : This aggregate represents for the reference period the quantity of energy necessary to satisfy inland consumption of the geographical entity under consideration. The energy available for inland consumption is calculated by the following formula : primary production + imports + stock changes - exports - bunkers. In the context of gross inland consumption, "equivalents" refers to imports, exports and stock changes of energy products derived from coal, lignite and crude oil.
- "Others" :** Geothermal heat and household refuse, wood, waste, gas and heat recovered by industry, used in conventional thermal power stations.
- For further details see the Energy Statistics Yearbook.

-
- Production primaire :** extraction d'énergie puisée dans la nature : houille, lignite, pétrole brut, gaz naturel, géothermie. L'énergie électrique d'origine hydraulique est également considérée comme production primaire. L'énergie nucléaire, sous forme de chaleur produite par la fission, est traitée comme production primaire. Les "autres" pris en compte seulement quand ils représentent une entrée en transformation dans les centrales thermiques classiques, sont comptabilisés par convention dans la production primaire.
- Importations :** les importations représentent toutes les entrées sur le territoire national à l'exclusion du transit, notamment par gazoducs et oléoducs; fait exception à cela l'énergie électrique, dont le transit est toujours comptabilisé dans le commerce extérieur. Les données relatives aux importations proviennent, en général, des déclarations des importateurs; elles peuvent donc différer des données établies par les services des douanes et reprises dans les statistiques du commerce extérieur. Voir section 2 (Hydrocarbures).
- Exportations :** en général, les mêmes règles que pour les importations sont appliquées. Consommation intérieure brute : cet agrégat représente pour la période de référence la quantité d'énergie nécessaire pour satisfaire la consommation intérieure de l'entité géographique considérée. L'énergie disponible pour la consommation intérieure est calculée sur la base de la formule suivante : production primaire + importations + variations des stocks - exportations - soutes. Les équivalents se réfèrent aux importations et variations de stocks des dérivés de la houille, du lignite et du pétrole brut.
- "Autres" :** Chaleur géothermique, ordures ménagères, déchets de bois, gaz et chaleur récupérés dans l'industrie, utilisés dans les centrales thermiques classiques.
- Pour plus de détails voir l'annuaire statistique "Energie".

	EUR	EUR	BELGI- QUE	DANMARK	B. R. DEUTSCH LAND	ELLAS	ESPAÑA	FRANCE	IRELAND	ITALIA	LUXEM- BOURG	NEDER- LAND	PORTU- GAL	UNITED KINGDOM
	1 2	1 0	BELGIE	DANMARK	DEUTSCH LAND	ELLAS	ESPAÑA	FRANCE	IRELAND	ITALIA	LUXEM- BOURG	NEDER- LAND	PORTU- GAL	UNITED KINGDOM
PRIMAERERZEUGUNG	PRIMARY PRODUCTION													
1000 TROE	1000 TOE													
ALLE PRODUKTE	TOTAL PRODUCTS													
PRODUCTION PRIMAIRE	1000 TEP													
TOTAL TOUS PRODUITS														
J - D 1989	572897	540907	11747	8119	126794	7870	31231	95141	3351	23365	26	59089	747	205351
J - D 1990	571221	539501	11576	8653	124790	7773	30674	96508	3348	23869	25	59561	1034	203347
1990/89 %	-0,3	-0,3	-1,5	6,6	-1,6	-1,2	-1,8	1,4	-0,1	2,2	-3,0	0,8	38,4	-1,0
1989 SEP	44341	41644	953	634	10007	643	2643	7230	261	1825	2	3399	52	16685
OCT	47839	45227	1013	693	11030	653	2554	7636	281	1819	2	4746	56	17349
NOV	51825	49138	999	765	11285	669	2608	7917	300	1944	2	6688	78	18565
DEC	54537	51830	981	812	11029	610	2558	8361	293	1990	2	7498	148	20249
1990 SEP	44375	42011	890	673	9317	592	2309	8222	253	1820	2	4205	54	16035
OCT	48590	46071	924	811	10883	664	2452	8423	255	1897	2	5076	66	17131
NOV	51658	48915	947	858	10859	587	2648	8214	308	2037	2	7004	94	18095
DEC	54158	51447	1102	920	10645	566	2627	9024	306	1993	2	8151	83	18735
STEINKOHLE	HARD COAL													
HOUILLE														
J - D 1989	126016	116722	1156	-	50859	-	9188	7123	21	46	-	-	105	57514
J - D 1990	119198	109747	633	-	50268	-	9341	6512	22	59	-	-	108	52250
1990/89 %	-5,4	-6,0	-45,2	-	-1,2	-	1,7	-8,6	4,7	26,8	-	-	3,1	-9,2
1989 SEP	10754	9962	92	-	4219	-	782	663	1	3	-	-	9	4982
OCT	10437	9595	93	-	4434	-	830	590	2	3	-	-	11	4470
NOV	10507	9681	89	-	4367	-	816	620	1	4	-	-	9	4597
DEC	10743	10125	61	-	3857	-	806	538	2	4	-	-	11	5660
1990 SEP	10575	9809	40	-	4033	-	757	552	2	4	-	-	9	5175
OCT	10396	9528	45	-	4375	-	860	619	1	4	-	-	8	4481
NOV	10076	9254	41	-	4020	-	813	586	1	4	-	-	8	4600
DEC	8611	7991	23	-	3286	-	613	426	1	4	-	-	6	4248
BRAUNKOHLE	BROWN COAL													
LIGNITE														
J - D 1989	33417	30402	-	-	21228	6653	3007	842	1394	252	-	-	-	-
J - D 1990	32842	29983	-	-	20789	6653	2851	885	1380	254	-	-	-	-
1990/89 %	-1,7	-1,4	-	-	-2,1	-	-5,2	5,1	-1,0	0,8	-	-	-	-
1989 SEP	2605	2381	-	-	1653	553	223	35	116	22	-	-	-	-
OCT	2802	2595	-	-	1823	542	207	85	116	26	-	-	-	-
NOV	2833	2572	-	-	1769	563	261	95	117	25	-	-	-	-
DEC	2735	2541	-	-	1829	512	193	61	117	20	-	-	-	-
1990 SEP	2660	2410	-	-	1705	499	250	67	115	22	-	-	-	-
OCT	2851	2582	-	-	1808	567	268	69	115	21	-	-	-	-
NOV	2712	2447	-	-	1746	494	264	69	115	21	-	-	-	-
DEC	2775	2509	-	-	1850	458	265	63	115	21	-	-	-	-
ROHOEL UND KONDENSATE	CRUDE OIL AND CONDENSATES													
PETROLE BRUT ET CONDENSATS														
J - D 1989	116980	115603	-	5577	3804	914	1366	3650	-	4379	-	3838	-	93419
J - D 1990	116690	115533	-	6046	3605	824	1146	3400	-	4774	-	4000	-	92859
1990/89 %	-0,2	-0,1	-	8,4	-5,2	-9,8	-16,1	-6,8	-	9,0	-	4,2	-	-0,6
1989 SEP	10058	9963	-	457	293	69	94	305	-	328	-	288	-	8222
OCT	10784	10678	-	474	316	83	105	323	-	308	-	337	-	8835
NOV	10319	10212	-	484	309	78	106	304	-	455	-	321	-	8259
DEC	10460	10338	-	497	313	69	121	321	-	391	-	327	-	8418
1990 SEP	8979	8888	-	506	282	74	90	288	-	361	-	312	-	7062
OCT	10103	10009	-	553	322	78	93	299	-	359	-	320	-	8077
NOV	9362	9273	-	539	279	73	88	205	-	430	-	314	-	7352
DEC	9249	9159	-	565	266	70	89	288	-	372	-	327	-	7269
NATURGAS	NATURAL GAS													
GAZ NATUREL														
J - D 1989	123872	122502	9	2491	11511	135	1369	2307	1870	13750	-	54108	-	36316
J - D 1990	129601	128373	7	2560	11398	140	1227	2397	1886	14052	-	54533	-	41397
1990/89 %	4,6	4,8	-21,3	2,8	-1,0	3,4	-10,4	3,9	0,8	2,2	-	0,8	-	14,0
1989 SEP	7308	7199	0	172	793	10	109	195	141	1101	-	3004	-	1778
OCT	9839	9718	0	214	934	10	121	195	158	1151	-	4298	-	2753
NOV	13745	13627	1	275	1180	11	117	239	173	1120	-	6265	-	4360
DEC	14890	14771	0	310	1338	11	118	227	167	1225	-	7067	-	4422
1990 SEP	8570	8520	0	163	751	12	49	243	134	1101	-	3785	-	2329
OCT	10873	10748	0	253	978	11	124	235	132	1154	-	4644	-	3337
NOV	14481	14360	0	315	1207	12	121	236	184	1177	-	6581	-	4644
DEC	16594	16472	0	350	1359	12	122	229	182	1171	-	7711	-	5453

	EUR	EUR	BELGI-	DAN-	D.	ELLAS	ESPAÑA	FRANCE	IRELAND	ITALIA	LUXEM-	NEDER-	PORTU-	UNITED
	12	10	BELGI-	DAN-	D.	ELLAS	ESPAÑA	FRANCE	IRELAND	ITALIA	LUXEM-	NEDER-	PORTU-	UNITED
			BELGI-	DAN-	D.	ELLAS	ESPAÑA	FRANCE	IRELAND	ITALIA	LUXEM-	NEDER-	PORTU-	UNITED
			BELGI-	DAN-	D.	ELLAS	ESPAÑA	FRANCE	IRELAND	ITALIA	LUXEM-	NEDER-	PORTU-	UNITED
PHILIAERERZEUGUNG														
1000 TROE														
PRIMARY PRODUCTION														
1000 TGE														
PRODUCTION PRIMAIRE														
1000 TEP														
NUKLEAR														
NUCLEAR														
NUCLEAIRE														
J - D 1989	157265	142701	10350	-	16712	-	14563	76920	-	-	-	1004	-	17213
J - D 1990	156405	142592	10706	-	16160	-	13812	78450	-	-	-	800	-	16395
1990/89 %	-0,5	-0,1	3,4	-	-1,5	-	-5,2	2,0	-	-	-	-12,4	-	-7,4
1989 SEP	12560	11229	841	-	2035	-	1330	5782	-	-	-	95	-	1674
OCT	12965	11776	901	-	3313	-	1189	6203	-	-	-	99	-	1259
NOV	13196	12027	889	-	3457	-	1169	6281	-	-	-	90	-	1308
DEC	14370	13186	899	-	3490	-	1183	6900	-	-	-	92	-	1724
1990 SEP	12573	11527	830	-	2342	-	1046	6821	-	-	-	95	-	1436
OCT	13203	12231	859	-	3197	-	970	6885	-	-	-	98	-	1191
NOV	13521	12345	885	-	3385	-	1175	6518	-	-	-	95	-	1460
DEC	15369	14016	1056	-	3677	-	1352	7457	-	-	-	98	-	1726
ELEKTRIZITÄT														
ELECTRICAL ENERGY														
ENERGIE ELECTRIQUE														
J - D 1989	11308	9177	19	44	1437	158	1620	4091	56	2935	2	-	490	386
J - D 1990	12443	9474	17	41	1310	148	2180	4658	57	2726	1	7	782	419
1990/89 %	10,0	3,2	-10,5	-6,0	-7,4	-6,3	34,6	13,9	1,8	-7,1	-50,0	-	57,0	13,7
1989 SEP	718	592	-	4	110	10	94	231	1	203	-	-	31	28
OCT	674	549	-	4	105	17	91	221	4	164	-	-	33	31
NOV	886	700	1	4	98	16	128	359	0	171	-	-	57	39
DEC	1002	551	2	4	97	17	325	215	6	182	-	-	125	23
1990 SEP	681	541	-	4	98	6	107	233	1	164	-	-	33	31
OCT	825	653	-	4	99	7	126	298	6	191	-	1	46	43
NOV	1168	918	2	4	119	7	175	501	7	236	-	1	74	36
DEC	1220	981	3	3	102	24	174	543	7	256	-	2	64	17
ANDERE														
OTHERS														
AUTRES														
J - D 1989	4020	3780	204	-	1224	-	96	192	-	1980	12	132	132	-
J - D 1990	4020	3780	204	-	1224	-	96	192	-	1980	12	132	132	-
1990/89 %	-	-	-	-	-	-	-	-	-	-	-	-	-	-
1989 SEP	335	315	17	-	102	-	8	16	-	165	1	11	11	-
OCT	335	315	17	-	102	-	8	16	-	165	1	11	11	-
NOV	335	315	17	-	102	-	8	16	-	165	1	11	11	-
DEC	335	315	17	-	102	-	8	16	-	165	1	11	11	-
1990 SEP	335	315	17	-	102	-	8	16	-	165	1	11	11	-
OCT	335	315	17	-	102	-	8	16	-	165	1	11	11	-
NOV	335	315	17	-	102	-	8	16	-	165	1	11	11	-
DEC	335	315	17	-	102	-	8	16	-	165	1	11	11	-

All products Primary production Eur 12

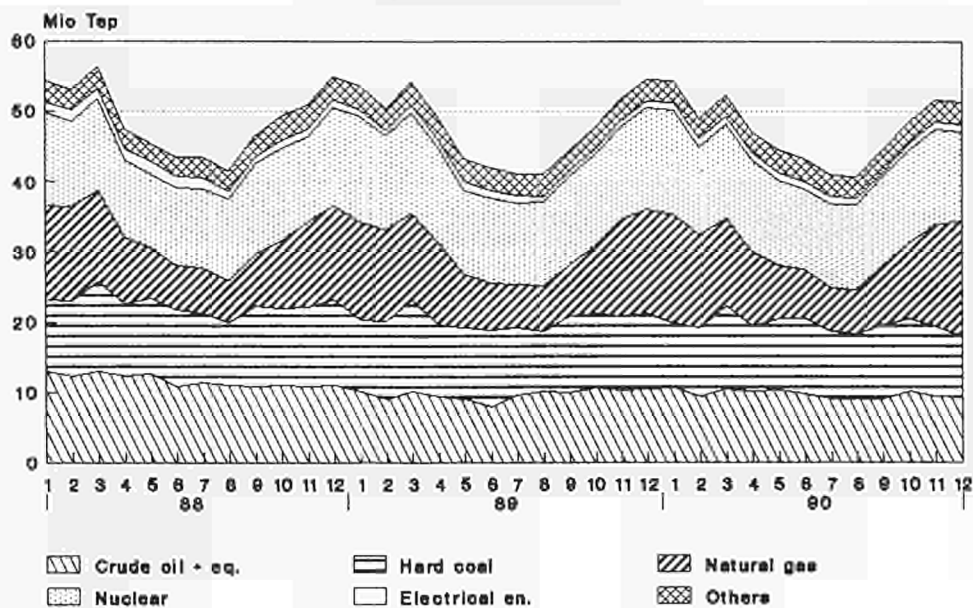

Source: Eurostat

	! E U R !	! E U R !	! B E L G I - !	! D A N M A R K !	! D E U T S C H !	! E L L A S !	! E S P A N A !	! F R A N C E !	! I R E L A N D !	! I T A L I A !	! L U X E M - !	! N E D E R - !	! P O R T U - !	! U N I T E D !		
	! 1 2 !	! 1 0 !	! B E L G I E !	! B E L G I E !	! L A N D !	! L A N D !	! L A N D !	! L A N D !	! L A N D !	! L A N D !	! B O U R G !	! L A N D !	! G A L !	! K I N G D O M !		
GESAMTEINFUHREN														TOTAL IMPORTS	IMPORTATIONS TOTALES	
1000 TROEF														1000 TOE	1000 TEP	
ALLE PRODUKTE														TOTAL PRODUCTS	TOTAL TOUS PRODUITS	
J - D 1989 !	796399	710786	59203	17005	152748	19905	69280	131118	6473	140813	3438	101453	16322	78493		
J - D 1990 !	832238	745260	60141	15756	162908	22245	69539	137910	7524	150581	3594	103054	17426	81498		
1990/89 % !	4,5	4,9	1,4	-7,3	6,7	11,8	0,4	5,2	16,2	6,9	4,5	1,6	6,8	3,8		
1989 SEP !	64577	57855	4915	1425	12950	1160	5592	10551	469	11485	279	8686	1129	5931		
OCT !	69114	62043	5109	1423	13578	1470	6225	11770	610	12518	297	8794	844	6468		
NOV !	71948	64866	4923	1480	13870	1575	5746	12656	593	12627	306	8739	1335	8093		
DEC !	73472	67000	6426	1484	14807	1474	5647	12501	708	13576	307	8984	824	6727		
1990 SEP !	64311	56513	4257	1136	12345	1640	6128	10270	816	12285	302	7979	1668	5480		
OCT !	69536	62302	4444	1734	13814	1742	5770	11727	641	12573	329	8855	1463	6437		
NOV !	68097	61366	5182	1120	14545	1913	5527	10675	516	12775	316	7951	1203	6369		
DEC !	73675	66428	5474	1211	15548	1825	5879	12373	526	14324	320	7821	1367	7001		
STEINKOHL E														HARD COAL	HOUILLE	
J - D 1989 !	73671	65209	8485	6624	4141	764	6304	10679	2209	14102	129	9136	2148	8890		
J - D 1990 !	82750	73689	9817	6025	6086	830	6237	12938	2184	13652	130	11178	2810	10790		
1989 SEP !	6221	5436	755	579	456	45	589	943	202	1169	17	605	195	662		
OCT !	6767	6063	674	561	506	99	506	1155	247	1153	5	924	197	736		
NOV !	6633	5759	646	555	370	90	701	999	152	1203	14	528	172	1199		
DEC !	6465	5888	1070	583	412	19	446	932	263	975	19	916	130	695		
1990 SEP !	6191	5336	747	376	650	52	528	831	182	1043	19	829	326	602		
OCT !	7547	6915	825	774	509	52	462	955	182	1079	5	1417	169	1111		
NOV !	7177	6253	1172	426	572	52	665	833	182	1173	10	840	258	987		
DEC !	7402	6625	828	408	589	53	558	1150	182	1140	12	897	218	1361		
ROHOEL UND FEEDSTOCKS														CRUDE OIL AND FEEDSTOCKS	PETROLE BRUT ET SEMI RAFFINE	
J - D 1989 !	433641	371942	29716	5270	66390	15349	51333	73143	1576	78685	-	51485	10351	50278		
J - D 1990 !	453119	389223	29093	4710	72141	15907	52613	76093	1926	85964	-	49364	11274	53971		
1989 SEP !	36388	31593	2605	390	5715	870	4075	6236	20	6980	-	4824	720	3948		
OCT !	37972	32703	2471	388	6110	1008	4911	6516	130	7714	-	4611	358	3751		
NOV !	38750	33678	2161	485	5846	971	4321	7349	178	6694	-	5059	750	4930		
DEC !	37515	33125	2927	451	6105	1057	3994	6841	230	7290	-	4288	394	3934		
1990 SEP !	36112	30115	1745	375	5286	1140	4879	5629	331	7438	-	4076	1117	4092		
OCT !	35727	30382	1504	499	6019	1231	4470	6258	203	7329	-	3562	875	3772		
NOV !	34020	29518	1906	367	5863	1267	3803	5803	127	6798	-	3450	698	3932		
DEC !	38721	33422	2595	439	6424	1254	4487	6622	197	7765	-	3691	811	4430		
MINERALOELERZEUGNISSE														PETROLEUM PRODUCTS	PRODUITS PETROLIERS	
J - D 1989 !	169506	158026	11945	4071	42445	3675	7887	23154	2672	21593	1466	38131	3593	8870		
J - D 1990 !	173302	163859	11892	3963	43379	5377	6271	23122	3401	22448	1607	39261	3171	9405		
1989 SEP !	13712	12911	919	355	4115	239	598	1699	245	1505	115	3056	202	656		
OCT !	14195	13482	1114	387	3500	345	436	2095	230	1594	134	2986	275	1091		
NOV !	15015	14230	1186	370	3512	485	384	2196	261	2079	131	2920	399	1083		
DEC !	16898	15793	1453	404	3722	375	824	2164	212	2557	123	3617	279	1160		
1990 SEP !	12364	11818	1075	289	3233	434	336	1825	301	1487	136	2786	208	245		
OCT !	15358	14500	1234	363	3522	445	453	1989	254	1963	157	3552	403	1014		
NOV !	14459	13607	1152	267	3426	590	615	1581	205	2138	139	3362	235	741		
DEC !	14161	13439	888	338	3499	493	399	2015	145	2465	124	2941	321	519		
NATURGAS														NATURAL GAS	GAZ NATUREL	
J - D 1989 !	104674	101278	8041	-	36239	-	3390	22276	-	23457	400	1966	-	8862		
J - D 1990 !	108534	104502	8303	-	37672	-	4023	24350	-	25444	422	2161	-	6112		
1989 SEP !	7014	6718	535	-	2391	-	295	1487	-	1612	25	138	-	527		
OCT !	8861	8543	754	-	3143	-	318	1849	-	1787	31	208	-	768		
NOV !	10344	10026	848	-	3831	-	317	1964	-	2374	41	171	-	794		
DEC !	11359	11000	888	-	4284	-	359	2345	-	2493	44	108	-	835		
1990 SEP !	8402	8061	626	-	2866	-	340	1899	-	2078	30	189	-	369		
OCT !	9560	9224	801	-	3420	-	335	2404	-	1919	37	236	-	404		
NOV !	11133	10710	863	-	4300	-	422	2330	-	2404	45	216	-	548		
DEC !	12204	11804	1083	-	4708	-	400	2453	-	2686	52	220	-	598		
ELEKTRIZITÄT														ELECTRICAL ENERGY	ENERGIE ELECTRIQUE	
J - D 1989 !	9425	8981	427	997	1800	80	231	670	-	2960	387	449	205	1165		
J - D 1990 !	9848	9436	406	1022	2074	108	256	546	-	3050	397	825	143	962		
1989 SEP !	765	730	48	94	131	1	23	57	-	218	33	38	11	106		
OCT !	767	726	39	79	118	11	28	60	-	269	33	30	13	82		
NOV !	780	750	36	66	142	22	17	72	-	276	32	29	12	71		
DEC !	826	789	33	41	122	18	19	156	-	260	32	28	17	93		
1990 SEP !	878	839	18	87	207	11	25	32	-	237	34	72	13	136		
OCT !	899	862	27	95	190	10	22	45	-	280	36	62	13	113		
NOV !	897	871	36	56	248	2	16	61	-	259	34	59	9	113		
DEC !	809	771	39	22	191	16	23	66	-	266	36	51	14	80		

	EUR	EUR	BELGI- QUE	DANMARK	DEUTSCH- LAND	ELLAS	ESPAÑA	FRANCE	IRELAND	ITALIA	LUXEM- BOURG	NEDER- LAND	PORTU- GAL	UNITED KINGDOM
	1	2	1	0	1	1	1	1	1	1	1	1	1	1
GESAMTAUSFUHREN	TOTAL EXPORTS													
1000 TROE	1000 T0E													
ALLE PRODUKTE	TOTAL PRODUCTS													
	EXPORTATIONS TOTALES													
	1000 TEP													
	TOTAL TOUS PRODUITS													
J - D 1989	252407	238521	20592	6481	17302	6233	11956	16980	557	15006	86	85080	1918	70145
J - D 1990	265726	251155	20783	7068	17991	7474	12209	18979	540	19654	75	85096	2348	73445
1990/89 %	5,3	5,3	0,9	9,1	4,0	19,9	2,1	11,8	-3,1	31,0	-12,8	-	22,4	4,7
1989 SEP	20497	19516	1669	491	1313	346	912	1426	4	1547	8	6655	68	6053
OCT	22800	21325	1898	545	1349	274	1430	1722	73	1113	7	7431	45	6908
NOV	23082	21874	1643	680	1363	295	1141	1431	59	1331	4	8627	66	6436
DEC	23751	22402	1739	714	1539	563	1254	1175	72	1498	7	8930	94	6160
1990 SEP	20479	19263	1870	538	1660	622	914	1487	31	1443	7	7191	301	4409
OCT	23335	22378	1335	839	1494	662	801	2008	6	1645	6	7774	155	6604
NOV	23146	21879	1613	683	1726	527	1090	1951	8	1556	5	8196	176	5611
DEC	23553	22580	1745	718	1624	556	836	1593	7	1239	7	8746	137	6340
STEINKOHLE	HARD COAL													
	HOUILLE													
J - D 1989	7065	7062	512	23	3946	19	1	498	9	-	-	669	-	1347
J - D 1990	7459	7458	426	21	3604	-	-	407	12	-	-	1457	-	1498
1989 SEP	634	633	75	-	332	-	-	54	-	-	-	55	-	115
OCT	712	712	51	1	373	-	-	45	1	-	-	69	-	169
NOV	580	580	44	1	287	1	-	37	1	-	-	64	-	141
DEC	708	708	71	9	385	6	-	31	1	-	-	83	-	118
1990 SEP	618	618	49	-	257	-	-	43	1	-	-	158	-	107
OCT	574	574	34	-	250	-	-	41	1	-	-	154	-	92
NOV	592	592	45	-	272	-	-	45	1	-	-	92	-	135
DEC	513	513	40	5	241	-	-	30	1	-	-	75	-	119
ROHOEL UND FEEDSTOCKS	CRUDE OIL FEEDSTOCKS													
	PETROLE BRUT ET SEMI RAFFINE													
J - D 1989	60772	60772	2912	2305	-	1067	-	161	-	2287	-	1037	-	50972
J - D 1990	67182	67182	2565	2801	-	1284	-	147	-	2648	-	1360	-	56346
1989 SEP	5361	5361	194	193	-	54	-	47	-	307	-	87	-	4476
OCT	5955	5955	216	211	-	-	-	-	-	66	-	82	-	5377
NOV	5588	5588	157	252	-	49	-	-	-	185	-	44	-	4899
DEC	5195	5195	208	228	-	50	-	-	-	305	-	87	-	4316
1990 SEP	5230	5230	350	249	-	52	-	-	-	213	-	89	-	4274
OCT	6103	6103	63	323	-	57	-	43	-	264	-	191	-	5160
NOV	4741	4741	142	249	-	50	-	40	-	310	-	86	-	3862
DEC	5543	5543	275	329	-	50	-	22	-	108	-	115	-	4641
MINERALOELERZEUGNISSE	PETROLEUM PRODUCTS													
	PRODUITS PETROLIERS													
J - D 1989	144537	131210	15824	3145	7217	5093	11513	11666	549	12492	26	57805	1813	17388
J - D 1990	150713	136651	16436	2898	9101	6137	11854	13632	527	16777	14	55830	2208	15293
1989 SEP	12014	11072	1275	234	526	288	886	931	3	1228	1	5144	54	1434
OCT	12788	11357	1495	236	533	268	1399	1256	71	1028	1	5130	30	1331
NOV	12471	11306	1309	305	612	236	1106	991	57	1127	0	5298	57	1363
DEC	12899	11646	1319	340	593	497	1177	829	70	1174	3	5187	74	1626
1990 SEP	11617	10440	1367	199	1005	562	888	976	29	1211	0	5078	287	5
OCT	12918	12004	1130	357	784	598	770	1439	4	1360	-	4998	142	1327
NOV	12893	11668	1313	250	894	476	1057	1386	6	1227	0	4527	166	1581
DEC	11994	11067	1314	192	805	499	799	1053	5	1121	1	4516	126	1553
NATURGAS	NATURAL GAS													
	GAZ NATUREL													
J - D 1989	26630	26630	-	809	820	-	-	-	-	2	-	24980	-	-
J - D 1990	27675	27675	-	921	926	-	-	-	-	4	-	25808	-	-
1989 SEP	1423	1423	-	45	49	-	-	-	-	-	-	1327	-	-
OCT	2247	2247	-	79	55	-	-	-	-	-	-	2112	-	-
NOV	3382	3382	-	105	109	-	-	-	-	1	-	3165	-	-
DEC	3743	3743	-	118	112	-	-	-	-	1	-	3510	-	-
1990 SEP	1906	1906	-	49	64	-	-	-	-	-	-	1791	-	-
OCT	2529	2529	-	108	48	-	-	-	-	-	-	2371	-	-
NOV	3684	3684	-	136	105	-	-	-	-	1	-	3441	-	-
DEC	4267	4267	-	148	127	-	-	-	-	3	-	3988	-	-
ELEKTRIZITAET	ELECTRICAL ENERGY													
	ENERGIE ELECTRIQUE													
J - D 1989	7804	7301	650	185	1850	47	387	4315	-	57	59	29	104	77
J - D 1990	8606	8135	725	415	2235	48	320	4501	-	74	60	36	139	3
1989 SEP	599	563	64	16	120	3	22	346	-	5	6	-	13	-
OCT	685	643	60	15	160	5	27	394	-	2	5	-	14	-
NOV	682	644	62	15	176	7	29	372	-	1	3	5	8	-
DEC	796	704	79	17	206	9	72	285	-	1	3	24	19	77
1990 SEP	766	729	51	39	162	7	23	444	-	7	6	9	13	-
OCT	823	785	60	50	183	6	24	457	-	11	6	9	12	-
NOV	841	804	62	46	230	-	28	453	-	4	4	1	9	-
DEC	844	803	67	43	211	6	31	463	-	2	5	2	10	-

		EUR	EUR	BELGI-QUE	DANMARK	B. R. DEUTSCHLAND	ELLAS	ESPAÑA	FRANCE	IRELAND	ITALIA	LUXEMBOURG	NEDERLAND	PORTUGAL	UNITED KINGDOM	
		12	10	BELGIE	DANMARK	DEUTSCHLAND	ELLAS	ESPAÑA	FRANCE	IRELAND	ITALIA	LUXEMBOURG	NEDERLAND	PORTUGAL	UNITED KINGDOM	
BRUTTOINLANDSVERBRAUCH		GROSS INLAND CONSUMPTION													CONSUMMATION INTERIEURE BRUTE	
1000 TROE		1000 TOE													1000 TEP	
ALLE PRODUKTE		TOTAL PRODUCTS													TOTAL TOUS PRODUITS	
J - D 1989	1083149	983649	46603	17088	261835	19849	84623	207845	9276	143675	3382	63566	14865	210478		
J - D 1990	1104652	1004328	47133	16381	268684	19935	84983	210836	9780	150767	3532	66367	15328	210858		
1990/89 %	2,0	2,1	1,1	-4,1	2,6	0,4	0,4	1,4	5,4	4,9	4,4	4,4	3,1	0,2		
1989 SEP	84185	75894	3453	1258	20813	1634	7141	15953	683	11307	290	4599	1148	15901		
OCT	92391	84370	3899	1551	23236	1756	6788	17572	800	12865	287	5283	1232	17117		
NOV	102167	93328	4195	1656	25037	1816	7548	19286	856	13811	300	6138	1290	20229		
DEC	103901	96233	4911	1689	24573	1635	6503	20671	772	14426	315	5485	1164	21751		
1990 SEP	85118	76869	3317	1239	20856	1532	6930	15988	822	11049	302	5046	1318	16713		
OCT	92040	83734	3545	1528	22948	1707	6964	17678	781	12829	308	5469	1341	16935		
NOV	100464	91611	4298	1647	24609	1711	7573	18773	895	14237	299	6176	1280	18961		
DEC	106607	98165	4295	1520	25370	1625	7147	21874	836	15081	324	7121	1294	20116		
STEINKOHL E UND EQUIVALENTEN		HARD COAL AND EQUIVALENTS													HOUILLE ET EQUIVALENTS	
J - D 1989	195634	176986	9467	5902	51843	773	16269	19293	2228	13071	1163	8167	2367	65028		
J - D 1990	196181	177199	10295	5744	52166	841	16303	19143	2185	14003	1143	9082	2669	62540		
1990/89 %	0,3	0,1	8,7	-2,7	0,6	8,8	0,2	-0,8	-1,9	7,1	-1,7	11,2	12,8	-3,8		
1989 SEP	16560	14636	725	364	4181	47	1711	1935	145	1186	104	626	212	5317		
OCT	16238	14843	727	565	4537	104	1178	1800	223	974	96	760	216	5054		
NOV	18361	16347	717	641	4926	93	1853	2010	188	1184	99	731	160	5753		
DEC	19095	17873	1104	649	4636	16	1040	1723	205	937	105	769	181	7724		
1990 SEP	16972	15118	832	404	4804	53	1588	1268	168	1212	99	702	265	5570		
OCT	16902	15413	856	709	4473	52	1286	1743	161	1310	96	774	203	5235		
NOV	18359	16352	1214	689	4600	52	1734	2162	246	1249	95	607	272	5433		
DEC	17866	16471	817	606	4670	53	1189	2318	208	931	105	1075	205	5684		
BRAUNKOHL E UND EQUIVALENTEN		BROWN COAL AND EQUIVALENTS													LIGNITE ET EQUIVALENTS	
J - D 1989	34390	31377	24	-	22116	6653	3007	891	1394	252	-	-	-	-		
J - D 1990	33517	30660	12	-	21402	6653	2851	920	1380	254	-	-	-	-		
1990/89 %	-2,5	-2,3	-50,0	-	-3,2	-	-5,2	3,3	-1,0	0,8	-	-	-	-		
1989 SEP	2666	2442	2	-	1706	553	223	39	116	22	-	-	-	-		
OCT	2901	2694	2	-	1915	542	207	89	116	26	-	-	-	-		
NOV	2932	2670	2	-	1861	563	261	99	117	25	-	-	-	-		
DEC	2832	2639	2	-	1920	512	193	65	117	20	-	-	-	-		
1990 SEP	2722	2472	1	-	1762	499	250	70	115	22	-	-	-	-		
OCT	2884	2616	1	-	1837	567	268	71	115	21	-	-	-	-		
NOV	2745	2480	1	-	1774	494	264	72	115	21	-	-	-	-		
DEC	2801	2535	1	-	1871	458	265	66	115	21	-	-	-	-		
ROHOEL UND EQUIVALENTEN		CRUDE OIL AND EQUIVALENTS													PETROLE BRUT ET EQUIVALENTS	
J - D 1989	479121	422862	18718	8821	102867	12081	44503	85785	3709	85608	1434	22716	11744	81064		
J - D 1990	493019	436744	18027	8365	108822	12073	44543	86206	4256	89789	1571	24579	11723	82993		
1990/89 %	2,9	3,3	-3,7	-5,2	5,8	-0,1	0,1	0,5	14,7	4,9	9,6	8,2	-0,2	2,4		
1989 SEP	39507	35205	1403	728	9080	1013	3407	7106	277	6987	130	2009	894	6468		
OCT	43223	38564	1638	794	9490	1075	3686	7737	297	8251	127	1983	971	7168		
NOV	44413	39665	1732	790	9538	1117	3691	7948	368	8138	126	2002	1057	7901		
DEC	41945	37750	1931	823	8810	1069	3347	8364	275	8391	132	947	847	7004		
1990 SEP	38302	33747	1082	677	8317	955	3547	6690	402	6643	141	1995	1007	6838		
OCT	41084	36150	1134	628	9097	1064	3854	7084	366	7998	140	2023	1080	6610		
NOV	41499	36893	1293	765	9204	1142	3683	6922	342	8335	124	2039	922	6722		
DEC	42142	37494	1397	730	8969	1066	3640	7978	322	8417	131	1944	1008	6535		
NATURGAS		NATURAL GAS													GAZ NATUREL	
J - D 1989	199757	195058	8010	1486	45654	130	4693	24293	1864	36893	400	31097	-	45179		
J - D 1990	207793	202550	8161	1607	47711	134	5237	25196	1881	39003	422	30870	-	47509		
1990/89 %	4,0	3,8	1,9	8,1	4,5	3,1	11,6	3,7	0,9	5,7	5,5	-0,7	-	5,2		
1989 SEP	11670	11305	477	83	2783	10	364	1130	141	2528	25	1817	-	2306		
OCT	15969	15543	632	122	3814	10	426	1837	158	3016	31	2398	-	3521		
NOV	21942	21495	859	168	5086	11	446	2870	173	3850	41	3278	-	5154		
DEC	24289	23832	1000	187	5599	11	456	3432	167	4470	44	3659	-	5258		
1990 SEP	13419	13037	585	104	3383	12	381	1299	134	2610	30	2176	-	2698		
OCT	16727	16274	707	140	4134	11	453	1990	132	2872	37	2506	-	3741		
NOV	22780	22237	910	178	5404	12	542	2972	184	3973	45	3361	-	5193		
DEC	26905	26381	1029	200	5996	12	523	3891	182	5023	52	3940	-	6052		

	EUR	EUR	BELGI- QUE	DANMARK	B. R. DEUTSCH- LAND	ELLAS	ESPAÑA	FRANCE	IRELAND	ITALIA	LUXEM- BOURG	INDEH- LAND	PORTU- GAL	UNITED KINGDOM	
	1 2	1 0	BELGIE	DANMARK	DEUTSCH- LAND	ELLAS	ESPAÑA	FRANCE	IRELAND	ITALIA	LUXEM- BOURG	INDEH- LAND	PORTU- GAL	UNITED KINGDOM	
BRUTTOINLANDEVERBRAUCH 1000 TÖE	GROSS INLAND CONSUMPTION 1000 TÖE													CONSUMMATION INTERIEURE BRUTE 1000 TEP	
NUCLEAR	NUCLEAR													NUCLEAIRE	
J - D 1989	157258	142695	10346	-	36706	-	14559	76915	-	-	-	998	-	17708	
J - D 1990	156399	142587	10700	-	36155	-	13806	78445	-	-	-	874	-	16388	
1990/89 %	-0,5	-0,1	3,4	-	-1,5	-	-5,2	2,0	-	-	-	-12,4	-	-7,5	
1989 SEP	12560	11229	841	-	2835	-	1330	5782	-	-	-	95	-	1674	
OCT	12965	11776	901	-	3113	-	1189	6203	-	-	-	99	-	1259	
NOV	13196	12027	889	-	3457	-	1169	6281	-	-	-	90	-	1308	
DEC	14370	13166	899	-	3490	-	1103	6980	-	-	-	92	-	1724	
1990 SEP	12573	11527	830	-	2342	-	1046	6021	-	-	-	95	-	1436	
OCT	13203	12233	859	-	3197	-	970	6885	-	-	-	98	-	1191	
NOV	13521	12345	885	-	3485	-	1175	6518	-	-	-	95	-	1460	
DEC	15369	14016	1056	-	3677	-	1352	7457	-	-	-	98	-	1726	
ELEKTRIZITÄT (*)	ELECTRICAL ENERGY (*)													ENERGIE ELECTRIQUE (*)	
J - D 1989	12929	10859	-186	856	1385	189	1462	449	56	5836	329	421	599	1481	
J - D 1990	13687	10776	-292	651	1169	208	2115	707	57	5703	335	800	784	1402	
1990/89 %	5,9	-0,8	57,0	-23,9	-15,6	10,1	44,7	57,5	1,8	-2,3	1,8	90,0	30,9	-5,3	
1989 SEP	805	759	-15	82	122	8	95	-57	1	416	26	38	29	135	
OCT	756	632	-19	68	63	23	91	-112	4	410	28	30	33	114	
NOV	984	806	-23	55	64	31	117	59	8	446	29	23	60	111	
DEC	1032	636	-42	28	13	26	272	87	6	440	29	5	123	40	
1990 SEP	793	651	-32	52	142	10	108	-177	1	394	27	64	33	168	
OCT	901	730	-11	50	106	11	124	-113	6	460	30	54	46	156	
NOV	1223	985	-23	14	136	9	163	109	7	491	30	60	73	150	
DEC	1185	950	-25	-16	82	34	166	146	7	520	31	50	68	117	
ANDERE	OTHERS													AUTRES	
J - D 1989	4020	3780	204	-	1224	-	96	192	-	1980	12	132	132	-	
J - D 1990	4020	3780	204	-	1224	-	96	192	-	1980	12	132	132	-	
1990/89 %	-	-	-	-	-	-	-	-	-	-	-	-	-	-	
1989 SEP	335	315	17	-	102	-	8	16	-	165	1	11	11	-	
OCT	335	315	17	-	102	-	8	16	-	165	1	11	11	-	
NOV	335	315	17	-	102	-	8	16	-	165	1	11	11	-	
DEC	335	315	17	-	102	-	8	16	-	165	1	11	11	-	
1990 SEP	335	315	17	-	102	-	8	16	-	165	1	11	11	-	
OCT	335	315	17	-	102	-	8	16	-	165	1	11	11	-	
NOV	335	315	17	-	102	-	8	16	-	165	1	11	11	-	
DEC	335	315	17	-	102	-	8	16	-	165	1	11	11	-	

* Wasserkraft + Aussenhandelsaldo
 * Hydroelectrical + balance of foreign trade
 * Hydraulique + solde du commerce extérieur

All products Gross inland consumption Eur 12

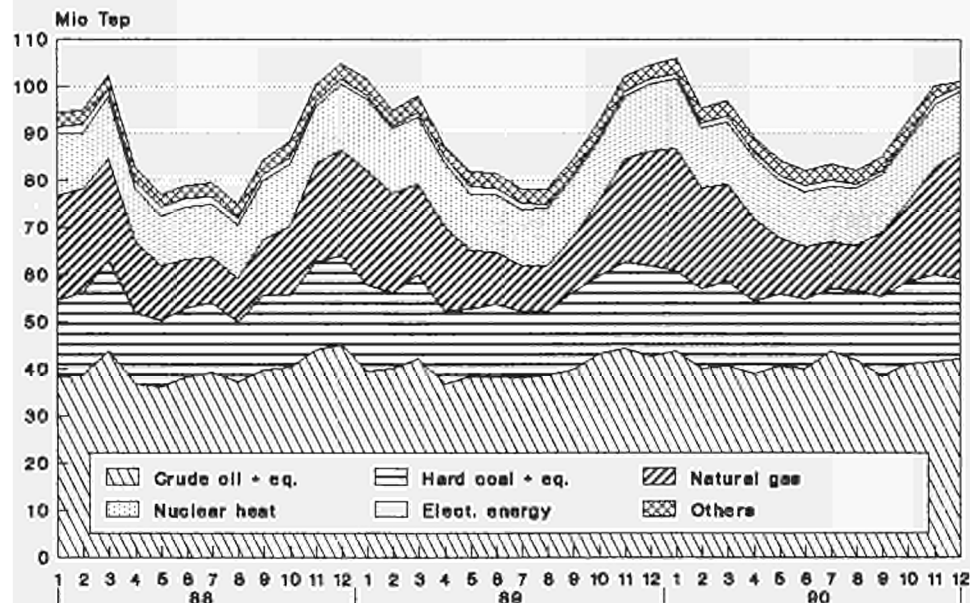

Source: Eurostat



5

Verschiedenes
Miscellaneous
Divers

STEINKOHLE
VORLAEUFIGE BILANZ
JANUAR-DEZEMBER 1990
1000 T

HARD COAL
PROVISIONAL BALANCE-SHEET
JANUARY-DECEMBER 1990
1000 T

HOUILLE
BILAN PROVISOIRE
JANVIER-DECEMBRE 1990
1000 T

1989

	EUR12	B	DK	D	GR	E	F	IRL	I	L	NL	P	UK
PRIMARY PRODUCTION (1)	212911	2913	-	77451	-	19294	12191	43	75	-	-	258	100686
TOTAL IMPORTS (2)	111827	12757	10878	6344	1193	10569	15967	3331	20733	195	14121	3606	12133
CHANGE IN STOCKS (3)	619	133	-1191	1950	-	1434	1403	6	-1241	-	-9	225	-2087
TOTAL EXPORTS (2)	10363	800	44	5565	34	7	703	23	-	-	1113	-	2074
GROSS INLAND CONSUMPTION	314994	15003	9642	80180	1159	31290	28858	3357	19566	195	12998	4089	108657

1990

	EUR12	B	DK	D	GR	E	F	IRL	I	L	NL	P	UK
PRODUCTION PRIMAIRE (1)	202549	2417	-	76551	-	19616	11388	45	95	-	-	266	92171
IMPORTATIONS TOTALES (2)	125361	14761	9894	9320	1300	10455	19342	3300	20073	197	17279	4719	14721
VARIATIONS DE STOCKS (3)	2011	-182	-455	1420	-	1310	-1143	-15	393	-	-476	-502	1667
EXPORTATIONS TOTALES (2)	11110	668	41	5083	-	2	578	24	-	-	2410	-	2304
CONSOM. INTERIEURE BRUTE	318811	16327	9397	82208	1300	31379	29008	3305	20561	197	14392	4482	106255

(1) Einschliesslich aufbereitete Steinkohle
(2) Einschliesslich innergemeinschaftlicher Austausch
(3) + Bestandsabnahme
- Bestandszunahme

(1) Including hard coal recovered
(2) Including intra-community trade
(3) + Decrease of stocks
- Increase of stocks

(1) Y compris houille recuperee
(2) Y compris echange intra-communautaire
(3) + Reprise aux stocks
- Mise aux stocks

STEINKOHLE
VORLAEUFIGE BILANZ
JANUAR-DEZEMBER 1990
MILLIONEN TONNEN ROHOELEINHEITEN

HARD COAL
PROVISIONAL BALANCE-SHEET
JANUARY-DECEMBER 1990
MILLIONS OF TONNES OF OIL EQUIVALENT

HOUILLE
BILAN PROVISOIRE
JANVIER-DECEMBRE 1990
MILLIONS DE TONNES D'EQUIVALENT PETROLE

1989

	EUR12	B	DK	D	GR	E	F	IRL	I	L	NL	P	UK
PRIMARY PRODUCTION (1)	127,8	1,5	-	50,9	-	9,2	7,4	0,0	0,0	-	-	0,1	58,7
TOTAL IMPORTS (2)	73,7	8,5	6,6	4,1	0,8	6,3	10,7	2,2	14,1	0,1	9,1	2,1	8,9
CHANGE IN STOCKS (3)	0,2	0,1	-0,6	1,2	-	0,7	0,9	0,0	-0,7	-	0,0	0,1	-1,2
TOTAL EXPORTS (2)	7,1	0,5	0,0	3,9	0,0	0,0	0,5	0,0	-	-	0,7	-	1,3
GROSS INLAND CONSUMPTION	194,6	9,5	5,9	52,3	0,7	16,2	18,4	2,2	13,4	0,1	8,5	2,4	65,0

1990

	EUR12	B	DK	D	GR	E	F	IRL	I	L	NL	P	UK
PRODUCTION PRIMAIRE (1)	121,4	1,1	-	50,3	-	9,3	6,8	0,0	0,1	-	-	0,1	53,7
IMPORTATIONS TOTALES (2)	82,8	9,8	6,0	6,1	0,8	6,2	12,9	2,2	13,7	0,1	11,2	2,8	10,8
VARIATIONS DE STOCKS (3)	1,2	0,0	-0,2	0,9	-	0,6	-0,5	0,0	0,2	-	-0,2	-0,2	1,0
EXPORTATIONS TOTALES (2)	7,5	0,4	0,0	3,6	-	-	0,4	0,0	-	-	1,5	-	1,5
CONSOM. INTERIEURE BRUTE	197,9	10,4	5,7	53,7	0,8	16,2	18,7	2,2	14,0	0,1	9,4	2,7	64,0

(1) Einschliesslich aufbereitete Steinkohle
(2) Einschliesslich innergemeinschaftlicher Austausch
(3) + Bestandsabnahme
- Bestandszunahme

(1) Including hard coal recovered
(2) Including intra-community trade
(3) + Decrease of stocks
- Increase of stocks

(1) Y compris houille recuperee
(2) Y compris echange intra-communautaire
(3) + Reprise aux stocks
- Mise aux stocks

BALANCE SHEET OF CRUDE OIL AND FEEDSTOCKS
1000 TONNES

EUR 12	S 1			S 2			S1+S2		
	1989	1990	1990/89	1989	1990	1990/89	1989	1990	1990/89
PRODUCTION	53141	58312	9.7%	58798	54241	-7.8%	111939	112553	0.5%
IMPORTATIONS	206279	226370	9.7%	225000	224277	-0.3%	431279	450647	4.5%
PRODUITS TRANSFERES	4444	4100		4758	2694		9202	6794	
AUTRES ENTREES	775	548		674	551		1449	1099	
EXPORTATIONS	27943	34896	24.9%	32084	31459	-1.9%	60027	66355	10.5%
VARIATIONS DE STOCKS	-187	-4390		-1035	3140		-1222	-1250	
DISPONIBILITES	236509	250044	5.7%	256111	253444	-1.0%	492620	503488	2.2%
ENTREES EN RAFFINERIES	236229	251522	6.5%	255818	254450	-0.5%	492047	505972	2.8%
ECART STATISTIQUE	280	-1478		293	-1006		573	-2484	
IMPORT. NETTES DE PETR. BRUT	178336	191474	7.4%	192916	192818	-0.1%	371252	384292	3.5%
STOCKS EN DEBUT DE PERIODE	46711	47933	2.6%	46898	52323	11.6%	46711	47933	2.6%
STOCKS EN FIN DE PERIODE	46898	52323	11.6%	47933	49183	2.6%	47933	49183	2.6%
EUR 10	S 1			S 2			S1+S2		
	1989	1990	1990/89	1989	1990	1990/89	1989	1990	1990/89
PRODUCTION	52575	57901	10.1%	58326	53862	-7.7%	110901	111763	0.8%
IMPORTS	175204	194146	10.8%	194304	192533	-0.9%	369508	386679	4.6%
PRODUCTS TRANSFERRED	4842	4040		4502	2547		9344	6587	
OTHER INPUTS	775	548		674	551		1449	1099	
EXPORTS	27943	34896	24.9%	32084	31459	-1.9%	60027	66355	10.5%
STOCK CHANGE	216	-3527		-899	2749		-683	-778	
AVAILABILITIES	205669	218212	6.1%	224823	220783	-1.8%	430492	438995	2.0%
INPUT TO RAFFINERIES	204936	219599	7.2%	225012	221269	-1.7%	429948	440868	2.5%
STATISTICAL DIFFERENCE	733	-1387		-189	-486		544	-1873	
NET IMPORTS OF CRUDE OIL	147261	159250	8.1%	162220	161074	-0.7%	309481	320324	3.5%
OPENING STOCK LEVEL	42799	43482	1.6%	42583	47009	10.4%	42799	43482	1.6%
CLOSING STOCK LEVEL	42583	47009	10.4%	43482	44260	1.8%	43482	44260	1.8%
BELGIQUE	S 1			S 2			S1+S2		
	1989	1990	1990/89	1989	1990	1990/89	1989	1990	1990/89
PRODUCTION	-	-		-	-		-	-	
IMPORTATIONS	14213	15604	9.8%	15457	13444	-13.0%	29670	29048	-2.1%
PRODUITS TRANSFERES	363	281		298	109		661	390	
AUTRES ENTREES	-	-		-	-		-	-	
EXPORTATIONS	1696	1187	-30.0%	1216	1378	13.3%	2912	2565	-11.9%
VARIATIONS DE STOCKS	160	36		-235	56		-75	92	
DISPONIBILITES	13040	14734	13.0%	14304	12231	-14.5%	27344	26965	-1.4%
ENTREES EN RAFFINERIES	12734	14459	13.5%	14010	12500	-10.8%	26744	26959	0.8%
ECART STATISTIQUE	306	275		294	-269		600	6	
IMPORT. NETTES DE PETR. BRUT	12517	14417	15.2%	14241	12066	-15.3%	26758	26483	-1.0%
STOCKS EN DEBUT DE PERIODE	867	942	8.7%	707	906	28.1%	867	942	8.7%
STOCKS EN FIN DE PERIODE	707	906	28.1%	942	850	-9.8%	942	850	-9.8%
DANMARK	S 1			S 2			S1+S2		
	1989	1990	1990/89	1989	1990	1990/89	1989	1990	1990/89
PRODUCTION	2701	2875	6.4%	2829	3120	10.3%	5530	5995	8.4%
IMPORTS	2531	2209	-12.7%	2695	2464	-8.6%	5226	4673	-10.6%
PRODUCTS TRANSFERRED	-	-		-	-		-	-	
OTHER INPUTS	-	-		-	-		-	-	
EXPORTS	1093	1190	8.9%	1197	1590	32.8%	2290	2780	21.4%
STOCK CHANGE	-16	-160		-20	141		-36	-19	
AVAILABILITIES	4123	3734	-9.4%	4307	4135	-4.0%	8430	7869	-6.7%
INPUT TO RAFFINERIES	4107	3691	-10.1%	4262	4233	-0.7%	8369	7924	-5.3%
STATISTICAL DIFFERENCE	16	43		45	-98		61	-55	
NET IMPORTS OF CRUDE OIL	1438	1019	-29.1%	1498	874	-41.7%	2936	1893	-35.5%
OPENING STOCK LEVEL	500	536	7.2%	516	696	34.9%	500	536	7.2%
CLOSING STOCK LEVEL	516	696	34.9%	536	555	3.5%	536	555	3.5%
BR DEUTSCHLAND	S 1			S 2			S1+S2		
	1989	1990	1990/89	1989	1990	1990/89	1989	1990	1990/89
FOERDERUNG	1912	1824	-4.6%	1880	1771	-5.8%	3792	3595	-5.2%
EINFUHREN	30953	35342	14.2%	35199	36540	3.8%	66152	71882	8.7%
UEBERTRAGENE PRODUKTE	4443	4179		4904	3506		9347	7685	
UEBRIGE EINGAENGE	769	542		668	544		1437	1086	
AUSFUHREN	-	-		-	-		-	-	
BESTANDSVERAENDERUNGEN	29	-135		-122	7		-93	-128	
VERFUEGBARKEITEN	38106	41752	9.6%	42529	42368	-0.4%	80635	84120	4.3%
EINSATZ IN DEN RAFFINERIEEN	38002	42657	12.2%	42536	42517	0.0%	80538	85174	5.8%
STATISTISCHE DIFFERENZEN	104	-905		-7	-149		97	-1054	
NETTO-ROHOLEINFUHREN	30953	35342	14.2%	35199	36540	3.8%	66152	71882	8.7%
ANFANGSBESTAND	17414	17507	0.5%	17385	17642	1.5%	17414	17507	0.5%
ENDBESTAND	17385	17642	1.5%	17507	17635	0.7%	17507	17635	0.7%

BALANCE SHEET OF CRUDE OIL AND FEEDSTOCKS
1000 TONNES

ELLAS	S 1			S 2			S1+S2		
	1989	1990	1990/89	1989	1990	1990/89	1989	1990	1990/89
PRODUCTION	458	395	-13.3%	448	426	-4.9%	906	821	-9.4%
IMPORTATIONS	8400	8557	1.9%	6895	7294	5.8%	15295	15851	3.6%
PRODUITS TRANSFERES	373	343		335	361		708	704	
AUTRES ENTREES	-	-		-	1		-	1	
EXPORTATIONS	672	970	44.3%	395	313	-20.8%	1067	1283	20.2%
VARIATIONS DE STOCKS	-65	-275		611	611		546	336	
DISPONIBILITES	8494	8050	-5.2%	7894	8380	6.2%	16388	16430	0.3%
ENTREES EN RAFFINERIES	8532	8084	-5.3%	7913	8452	6.8%	16445	16536	0.6%
ECART STATISTIQUE	-38	-34		-19	-72		-57	-106	
IMPORT. NETTES DE PETR. BRUT	7728	7587	-1.8%	6500	6981	7.4%	14228	14568	2.4%
STOCKS EN DEBUT DE PERIODE	2032	1486	-26.9%	2097	1761	-16.0%	2032	1486	-26.9%
STOCKS EN FIN DE PERIODE	2097	1761	-16.0%	1486	1150	-22.6%	1486	1150	-22.6%
ESPANA	S 1			S 2			S1+S2		
	1989	1990	1990/89	1989	1990	1990/89	1989	1990	1990/89
PRODUCTION	566	411	-27.4%	472	379	-19.7%	1038	790	-23.9%
IMPORTS	25128	26253	4.5%	26358	26514	0.6%	51486	52767	2.5%
PRODUITS TRANSFERRES	-398	60		256	147		-142	207	
OTHER INPUTS	-	-		-	-		-	-	
EXPORTS	-	-		-	-		-	-	
STOCK CHANGE	-426	-331		-480	79		-906	-252	
AVAILABILITES	24870	26393	6.1%	26606	27119	1.9%	51476	53512	4.0%
INPUT TO REFINERIES	25325	26494	4.6%	26117	27647	5.9%	51442	54141	5.2%
STATISTICAL DIFFERENCE	-455	-101		489	-528		34	-629	
NET IMPORTS OF CRUDE OIL	25128	26253	4.5%	26358	26514	0.6%	51486	52767	2.5%
OPENING STOCK LEVEL	2842	3748	31.9%	3268	4079	24.8%	2842	3748	31.9%
CLOSING STOCK LEVEL	3268	4079	24.8%	3748	4000	6.7%	3748	4000	6.7%
FRANCE	S 1			S 2			S1+S2		
	1989	1990	1990/89	1989	1990	1990/89	1989	1990	1990/89
PRODUCTION	1602	1546	-3.5%	1641	1477	-10.0%	3243	3023	-6.8%
IMPORTATIONS	33579	37883	12.8%	38903	37520	-3.6%	72482	75403	4.0%
PRODUITS TRANSFERES	-337	-763		-1035	-1630		-1372	-2393	
AUTRES ENTREES	-	-		-	-		-	-	
EXPORTATIONS	57	42	-26.3%	104	105	1.0%	161	147	-8.7%
VARIATIONS DE STOCKS	505	-1564		217	1170		722	-394	
DISPONIBILITES	35292	37060	5.0%	39622	38432	-3.0%	74914	75492	0.8%
ENTREES EN RAFFINERIES	35245	36469	3.5%	39208	38881	-0.8%	74453	75350	1.2%
ECART STATISTIQUE	47	591		414	-449		461	142	
IMPORT. NETTES DE PETR. BRUT	33522	37841	12.9%	38799	37415	-3.6%	72321	75256	4.1%
STOCKS EN DEBUT DE PERIODE	6915	6193	-10.4%	6410	7757	21.0%	6915	6193	-10.4%
STOCKS EN FIN DE PERIODE	6410	7757	21.0%	6193	6587	6.4%	6193	6587	6.4%
IRELAND	S 1			S 2			S1+S2		
	1989	1990	1990/89	1989	1990	1990/89	1989	1990	1990/89
PRODUCTION	-	-		-	-		-	-	
IMPORTS	722	774	7.2%	853	1151	34.9%	1575	1925	22.2%
PRODUITS TRANSFERRES	-	-		-	201		-	201	
OTHER INPUTS	-	-		-	-		-	-	
EXPORTS	-	-		-	-		-	-	
STOCK CHANGE	-	44		-78	-229		-78	-185	
AVAILABILITES	722	818	13.3%	775	1123	44.9%	1497	1941	29.7%
INPUT TO REFINERIES	723	829	14.7%	780	938	20.3%	1503	1767	17.6%
STATISTICAL DIFFERENCE	-1	-11		-5	185		-6	174	
NET IMPORTS OF CRUDE OIL	722	774	7.2%	853	1151	34.9%	1575	1925	22.2%
OPENING STOCK LEVEL	82	160	95.1%	82	116	41.5%	82	160	95.1%
CLOSING STOCK LEVEL	82	116	41.5%	160	345	115.6%	160	345	115.6%
ITALIA	S 1			S 2			S1+S2		
	1989	1990	1990/89	1989	1990	1990/89	1989	1990	1990/89
PRODUCTION	2180	2387	9.5%	2175	2366	8.8%	4355	4753	9.1%
IMPORTATIONS	36331	41787	15.0%	42062	43859	4.3%	78393	85646	9.3%
PRODUITS TRANSFERES	-	-		-	-		-	-	
AUTRES ENTREES	6	6		6	6		12	12	
EXPORTATIONS	1000	1250	25.0%	1284	1396	8.7%	2284	2646	15.8%
VARIATIONS DE STOCKS	105	-597		-86	-432		19	-1029	
DISPONIBILITES	37622	42333	12.5%	42873	44403	3.6%	80495	86736	7.8%
ENTREES EN RAFFINERIES	37535	43249	15.2%	43330	44444	2.6%	80865	87693	8.4%
ECART STATISTIQUE	87	-916		-457	-41		-370	-957	
IMPORT. NETTES DE PETR. BRUT	35331	40537	14.7%	40778	42463	4.1%	76109	83000	9.1%
STOCKS EN DEBUT DE PERIODE	5692	5673	-0.3%	5587	6270	12.2%	5692	5673	-0.3%
STOCKS EN FIN DE PERIODE	5587	6270	12.2%	5673	6702	18.1%	5673	6702	18.1%

BALANCE SHEET OF CRUDE OIL AND FEEDSTOCKS
1000 TONNES

NEDERLAND	S 1			S 2			S1-S2		
	1989	1990	1990/89	1989	1990	1990/89	1989	1990	1990/89
PRODUCTION	1938	2071	6.9%	1876	1905	1.5%	3814	3976	4.2%
IMPORTS	23585	24527	4.0%	27537	24489	-11.1%	51122	49016	-4.1%
PRODUCTS TRANSFERRED	-	-		-	-		-	-	
OTHER INPUTS	-	-		-	-		-	-	
EXPORTS	558	688	23.3%	479	671	40.1%	1037	1359	31.1%
STOCK CHANGE	-154	-568		-572	663		-726	95	
AVAILABILITIES	24811	25342	2.1%	28362	26386	-7.0%	53173	51728	-2.7%
INPUT TO REFINERIES	24797	25299	2.0%	29410	26420	-10.2%	54207	51719	-4.6%
STATISTICAL DIFFERENCE	14	43		-1048	-34		-1034	9	
NET IMPORTS OF CRUDE OIL	23027	23839	3.5%	27058	23818	-12.0%	50085	47657	-4.8%
OPENING STOCK LEVEL	3339	4065	21.7%	3493	4633	32.6%	3339	4065	21.7%
CLOSING STOCK LEVEL	3493	4633	32.6%	4065	3970	-2.3%	4065	3970	-2.3%
PORTUGAL	S 1			S 2			S1-S2		
	1989	1990	1990/89	1989	1990	1990/89	1989	1990	1990/89
PRODUCTION	-	-		-	-		-	-	
IMPORTATIONS	5947	5971	0.4%	4338	5230	20.6%	10285	11201	8.9%
PRODUITS TRANSFERES	-	-		-	-		-	-	
AUTRES ENTREES	-	-		-	-		-	-	
EXPORTATIONS	-	-		-	-		-	-	
VARIATIONS DE STOCKS	23	-532		344	312		367	-220	
DISPONIBILITES	5970	5439	-8.9%	4682	5542	18.4%	10652	10981	3.1%
ENTREES EN RAFFINERIES	5968	5429	-9.0%	4689	5534	18.0%	10657	10963	2.9%
ECART STATISTIQUE	2	10		-7	8		-5	18	
IMPORT. NETTES DE PETR. BRUT	5947	5971	0.4%	4338	5230	20.6%	10285	11201	8.9%
STOCKS EN DEBUT DE PERIODE	1070	703	-34.3%	1047	1235	18.0%	1070	703	-34.3%
STOCKS EN FIN DE PERIODE	1047	1235	18.0%	703	923	31.3%	703	923	31.3%
UNITED KINGDOM	S 1			S 2			S1-S2		
	1989	1990	1990/89	1989	1990	1990/89	1989	1990	1990/89
PRODUCTION	41784	46803	12.0%	47477	42797	-9.9%	89261	89600	0.4%
IMPORTS	24890	27463	10.3%	24703	25772	4.3%	49593	53235	7.3%
PRODUCTS TRANSFERRED	-	-		-	-		-	-	
OTHER INPUTS	-	-		-	-		-	-	
EXPORTS	22867	29569	29.3%	27409	26006	-5.1%	50276	55575	10.5%
STOCK CHANGE	-348	-308		-614	762		-962	454	
AVAILABILITIES	43459	44389	2.1%	44157	43325	-1.9%	87616	87714	0.1%
INPUT TO REFINERIES	43261	44862	3.7%	43563	42884	-1.6%	86824	87746	1.1%
STATISTICAL DIFFERENCE	198	-473		594	441		792	-32	
NET IMPORTS OF CRUDE OIL	2023	-2106	-204.1%	-2706	-234	-91.4%	-683	-2340	242.6%
OPENING STOCK LEVEL	5958	6920	16.1%	6306	7228	14.6%	5958	6920	16.1%
CLOSING STOCK LEVEL	6306	7228	14.6%	6920	6466	-6.6%	6920	6466	-6.6%

BALANCE SHEET OF PETROLEUM PRODUCTS
1000 TONNES

EUR 12	S 1			S 2			S1+S2		
	1989	1990	1990/89	1989	1990	1990/89	1989	1990	1990/89
PRODUCTION PRIMAIRE	1888	1814	-3.9%	1773	934	-47.3%	3661	2748	-24.9%
PROD. BRUTE DES RAFFINERIES	234553	248710	6.0%	254642	251440	-1.3%	489195	500150	2.2%
PRODUCTION HORS RAFFINERIES	592	402		613	205		1205	607	
AUTOCONSOM. DES RAFFINERIES	14233	14852	4.3%	15022	15049	0.2%	29255	29901	2.2%
IMPORTATIONS	82726	85760	3.7%	86819	87582	0.9%	169545	173342	2.2%
PRODUITS TRANSFERES	-4444	-4100		-4757	-2788		-9201	-6888	
EXPORTATIONS	69896	75385	7.9%	74674	75363	0.9%	144570	150748	4.3%
SOUTES	15511	16714	7.8%	15629	16685	6.8%	31140	33399	7.3%
VARIATIONS DE STOCKS	1636	2108		-5008	418		-3372	2526	
DISPONIBILITES	217311	227743	4.6%	228757	230694	0.8%	446068	458437	2.8%
LIVRAISONS INTERIEURES	221765	227726	2.7%	232248	229854	-1.0%	454013	457580	0.8%
ECART STATISTIQUE	-4454	17		-3491	840		-7945	857	
STOCKS EN DEBUT DE PERIODE	79937	83309	4.2%	78301	81201	3.7%	79937	83309	4.2%
STOCKS EN FIN DE PERIODE	78301	81201	3.7%	83309	80783	-3.0%	83309	80783	-3.0%
EUR 10	S 1			S 2			S1+S2		
	1989	1990	1990/89	1989	1990	1990/89	1989	1990	1990/89
PRIMARY PRODUCTION	1705	1631	-4.3%	1616	749	-53.7%	3321	2380	-28.3%
REFINERY GROSS PRODUCTION	203938	217374	6.6%	224001	218817	-2.3%	427939	436191	1.9%
OUT OF REFINERY PRODUCTION	592	402		613	205		1205	607	
REFINERY OWN CONSUMPTION	12437	13084	5.2%	13215	13199	-0.1%	25652	26283	2.5%
IMPORTS	76484	80959	5.9%	81578	82938	1.7%	158062	163897	3.7%
PRODUCTS TRANSFERRED	-4842	-4040		-4502	-2641		-9344	-6681	
EXPORTS	63534	68173	7.2%	67706	68509	1.2%	131240	136682	4.1%
BUNKERS	13471	14878	10.4%	14086	14690	4.3%	27557	29568	7.3%
STOCK CHANGE	1814	2265		-4338	115		-2524	2380	
AVAILABILITIES	190249	202456	6.4%	203961	203785	-0.1%	394210	406241	3.1%
INLAND DELIVERIES	194927	202123	3.7%	207239	203418	-1.8%	402166	405541	0.8%
STATISTICAL DIFFERENCE	-4678	333		-3278	367		-7956	700	
OPENING STOCK LEVEL	73287	75811	3.4%	71473	73546	2.9%	73287	75811	3.4%
CLOSING STOCK LEVEL	71473	73546	2.9%	75811	73431	-3.1%	75811	73431	-3.1%
BELGIQUE	S 1			S 2			S1+S2		
	1989	1990	1990/89	1989	1990	1990/89	1989	1990	1990/89
PRODUCTION PRIMAIRE	-	-		-	-		-	-	
PROD. BRUTE DES RAFFINERIES	12924	14639	13.3%	14226	12390	-12.9%	27150	27029	-0.4%
PRODUCTION HORS RAFFINERIES	-	-		-	-		-	-	
AUTOCONSOM. DES RAFFINERIES	694	627	-9.7%	636	668	5.0%	1330	1295	-2.6%
IMPORTATIONS	5811	5572	-4.1%	6137	6323	3.0%	11948	11895	-0.4%
PRODUITS TRANSFERES	-363	-281		-298	-109		-661	-390	
EXPORTATIONS	7646	8581	12.2%	8182	7859	-3.9%	15828	16440	3.9%
SOUTES	1852	2240	21.0%	2150	2079	-3.3%	4002	4319	7.9%
VARIATIONS DE STOCKS	139	346		-266	-74		-127	272	
DISPONIBILITES	8319	8828	6.1%	8831	7924	-10.3%	17150	16752	-2.3%
LIVRAISONS INTERIEURES	8368	9142	9.2%	8835	7989	-9.6%	17203	17131	-0.4%
ECART STATISTIQUE	-49	-314		-4	-65		-53	-379	
STOCKS EN DEBUT DE PERIODE	3115	3242	4.1%	2976	2896	-2.7%	3115	3242	4.1%
STOCKS EN FIN DE PERIODE	2976	2896	-2.7%	3242	2970	-8.4%	3242	2970	-8.4%
DANMARK	S 1			S 2			S1+S2		
	1989	1990	1990/89	1989	1990	1990/89	1989	1990	1990/89
PRIMARY PRODUCTION	-	-		-	-		-	-	
REFINERY GROSS PRODUCTION	4075	3655	-10.3%	4223	4190	-0.8%	8298	7845	-5.5%
OUT OF REFINERY PRODUCTION	-	-		-	-		-	-	
REFINERY OWN CONSUMPTION	158	142	-10.1%	153	161	5.2%	311	303	-2.6%
IMPORTS	1875	1974	5.3%	2197	1990	-9.4%	4072	3964	-2.7%
PRODUCTS TRANSFERRED	-	-		-	-		-	-	
EXPORTS	1483	1308	-11.8%	1663	1591	-4.3%	3146	2899	-7.9%
BUNKERS	481	443	-7.9%	449	527	17.4%	930	970	4.3%
STOCK CHANGE	285	197		37	136		322	333	
AVAILABILITIES	4113	3933	-4.4%	4192	4037	-3.7%	8305	7970	-4.0%
INLAND DELIVERIES	4143	3926	-5.2%	4227	4186	-1.0%	8370	8112	-3.1%
STATISTICAL DIFFERENCE	-30	7		-35	-149		-65	-142	
OPENING STOCK LEVEL	4641	4319	-6.9%	4356	4122	-5.4%	4641	4319	-6.9%
CLOSING STOCK LEVEL	4356	4122	-5.4%	4319	3986	-7.7%	4319	3986	-7.7%

BALANCE SHEET OF PETROLEUM PRODUCTS
1000 TONNES

BR DEUTSCHLAND	S 1			S 2			S1+S2		
	1989	1990	1990/89	1989	1990	1990/89	1989	1990	1990/89
PRIMARERZEUGUNG	-	-		-	-		-	-	
BRUTTO-RAFFINERIEERZEUGUNG	37848	41667	10.1%	42456	42431	-0.1%	80304	84098	4.7%
ERZ.AUSSERHALB DER RAFFINERIEEN	592	402		613	205		1205	607	
RAFFINERIEEIGENVERBRAUCH	2093	2195	4.9%	2212	2245	1.5%	4305	4440	3.1%
EINFUHREN	19683	21325	8.3%	22772	22064	-3.1%	42455	43389	2.2%
UEBERTRAGENE PRODUKTE	-4443	-4179		-4904	-3506		-9347	-7685	
AUSFUHREN	3870	3996	3.3%	3349	5108	52.5%	7219	9104	26.1%
BUNKER	950	1060	11.6%	1007	1052	4.5%	1957	2112	7.9%
BESTANDSVERAENDERUNGEN	-388	351		-157	656		-545	1007	
VERFUEGBARKEITEN	46379	52315	12.8%	54212	53445	-1.4%	100591	105760	5.1%
INLANDSLIEFERUNGEN	47179	52060	10.3%	54720	54290	-0.8%	101899	106350	4.4%
STATISTISCHE DIFFERENZEN	-800	255		-508	-845		-1308	-590	
ANFANGSBESTAND	18356	18901	3.0%	18744	18550	-1.0%	18356	18901	3.0%
ENDBESTAND	18744	18550	-1.0%	18901	17894	-5.3%	18901	17894	-5.3%
ELLAS	S 1			S 2			S1+S2		
	1989	1990	1990/89	1989	1990	1990/89	1989	1990	1990/89
PRODUCTION PRIMAIRE	4	3	-25.0%	4	-		8	3	-62.5%
PROD. BRUTE DES RAFFINERIES	8485	8037	-5.3%	7863	8368	6.4%	16348	16405	0.3%
PRODUCTION HORS RAFFINERIES	-	-		-	-		-	-	
AUTOCONSUM. DES RAFFINERIES	412	408	-1.0%	388	400	3.1%	800	808	1.0%
IMPORTATIONS	1711	2720	59.0%	1965	2659	35.3%	3676	5379	46.3%
PRODUITS TRANSFERES	-373	-343		-335	-361		-708	-704	
EXPORTATIONS	3073	2907	-5.4%	2022	3232	59.8%	5095	6139	20.5%
SOUTES	1138	1571	38.0%	1233	1479	20.0%	2371	3050	28.6%
VARIATIONS DE STOCKS	125	-305		-	402		125	97	
DISPONIBILITES	5329	5226	-1.9%	5854	5957	1.8%	11183	11183	0.0%
LIVRAISONS INTERIEURES	5368	5482	2.1%	5988	5846	-2.4%	11356	11328	-0.2%
ECART STATISTIQUE	-39	-256		-134	111		-173	-145	
STOCKS EN DEBUT DE PERIODE	2532	2407	-4.9%	2407	2712	12.7%	2532	2407	-4.9%
STOCKS EN FIN DE PERIODE	2407	2712	12.7%	2407	2310	-4.0%	2407	2310	-4.0%
ESPANA	S 1			S 2			S1+S2		
	1989	1990	1990/89	1989	1990	1990/89	1989	1990	1990/89
PRIMARY PRODUCTION	183	183	0.0%	157	185	17.8%	340	368	8.2%
REFINERY GROSS PRODUCTION	24700	25956	5.1%	26006	27135	4.3%	50706	53091	4.7%
OUT OF REFINERY PRODUCTION	-	-		-	-		-	-	
REFINERY OWN CONSUMPTION	1510	1492	-1.2%	1558	1577	1.2%	3068	3069	0.0%
IMPORTS	4427	3464	-21.8%	3462	2809	-18.9%	7889	6273	-20.5%
PRODUCTS TRANSFERRED	398	-60		-255	-147		143	-207	
EXPORTS	5123	6070	18.5%	6393	5787	-9.5%	11516	11857	3.0%
BUNKERS	1860	1618	-13.0%	1392	1824	31.0%	3252	3442	5.8%
STOCK CHANGE	245	-283		-670	335		-425	52	
AVAILABILITIES	21460	20080	-6.4%	19357	21129	9.2%	40817	41209	1.0%
INLAND DELIVERIES	21065	20456	-2.9%	19484	20549	5.5%	40549	41005	1.1%
STATISTICAL DIFFERENCE	395	-376		-127	580		268	204	
OPENING STOCK LEVEL	5127	5552	8.3%	4882	5835	19.5%	5127	5552	8.3%
CLOSING STOCK LEVEL	4882	5835	19.5%	5552	5500	-0.9%	5552	5500	-0.9%
FRANCE	S 1			S 2			S1+S2		
	1989	1990	1990/89	1989	1990	1990/89	1989	1990	1990/89
PRODUCTION PRIMAIRE	191	193	1.0%	192	161	-16.1%	383	354	-7.6%
PROD. BRUTE DES RAFFINERIES	35054	36234	3.4%	38912	38564	-0.9%	73966	74798	1.1%
PRODUCTION HORS RAFFINERIES	-	-		-	-		-	-	
AUTOCONSUM. DES RAFFINERIES	2232	2356	5.6%	2395	2375	-0.8%	4627	4731	2.2%
IMPORTATIONS	11326	11458	1.2%	11834	11670	-1.4%	23160	23128	-0.1%
PRODUITS TRANSFERES	337	763		1035	1630		1372	2393	
EXPORTATIONS	5539	6420	15.9%	6130	7216	17.7%	11669	13636	16.9%
SOUTES	1178	1292	9.7%	1208	1323	9.5%	2386	2615	9.6%
VARIATIONS DE STOCKS	953	581		-1616	-182		-663	399	
DISPONIBILITES	38912	39161	0.6%	40624	40929	0.8%	79536	80090	0.7%
LIVRAISONS INTERIEURES	39614	39679	0.2%	40821	39802	-2.5%	80435	79481	-1.2%
ECART STATISTIQUE	-702	-518		-197	1127		-899	609	
STOCKS EN DEBUT DE PERIODE	11485	12148	5.8%	10532	11567	9.8%	11485	12148	5.8%
STOCKS EN FIN DE PERIODE	10532	11567	9.8%	12148	11749	-3.3%	12148	11749	-3.3%

BALANCE SHEET OF PETROLEUM PRODUCTS
1000 TONNES

IRELAND	S 1			S 2			S1+S2		
	1989	1990	1990/89	1989	1990	1990/89	1989	1990	1990/89
PRIMARY PRODUCTION	-	-		-	-		-	-	
REFINERY GROSS PRODUCTION	714	820	14.8%	763	917	20.2%	1477	1737	17.6%
OUT OF REFINERY PRODUCTION	-	-		-	-		-	-	
REFINERY OWN CONSUMPTION	26	28	7.7%	23	26	13.0%	49	54	10.2%
IMPORTS	1303	1890	45.0%	1370	1512	10.4%	2673	3402	27.3%
PRODUCTS TRANSFERRED	-	-		-	-295		-	-295	
EXPORTS	233	353	51.5%	317	175	-44.8%	550	528	-4.0%
BUNKERS	10	15	50.0%	9	9	0.0%	19	24	26.3%
STOCK CHANGE	40	-326		67	84		107	-242	
AVAILABILITIES	1788	1988	11.2%	1851	2008	8.5%	3639	3996	9.8%
INLAND DELIVERIES	1787	2114	18.3%	1928	2085	8.1%	3715	4199	13.0%
STATISTICAL DIFFERENCE	1	-126		-77	-77		-76	-203	
OPENING STOCK LEVEL	621	514	-17.2%	581	840	44.6%	621	514	-17.2%
CLOSING STOCK LEVEL	581	840	44.6%	514	756	47.1%	514	756	47.1%
ITALIA	S 1			S 2			S1+S2		
	1989	1990	1990/89	1989	1990	1990/89	1989	1990	1990/89
PRODUCTION PRIMAIRE	6	9	50.0%	6	-		12	9	-25.0%
PROD. BRUTE DES RAFFINERIES	37200	42574	14.4%	42994	43020	0.1%	80194	85594	6.7%
PRODUCTION HORS RAFFINERIES	-	-		-	-		-	-	
AUTOCONSOM. DES RAFFINERIES	2260	2740	21.2%	2785	2840	2.0%	5045	5580	10.6%
IMPORTATIONS	11290	10756	-4.7%	10308	11698	13.5%	21598	22454	4.0%
PRODUITS TRANSFERES	-	-		-	-		-	-	
EXPORTATIONS	5696	8623	51.4%	6799	8158	20.0%	12495	16781	34.3%
SOUTES	1551	1364	-12.1%	1451	1394	-3.9%	3002	2758	-8.1%
VARIATIONS DE STOCKS	-26	1177		-1260	-1363		-1286	-186	
DISPONIBILITES	38963	41789	7.3%	41013	40963	-0.1%	79976	82752	3.5%
LIVRAISONS INTERIEURES	42394	41334	-2.5%	43243	42609	-1.5%	85637	83943	-2.0%
ECART STATISTIQUE	-3431	455		-2230	-1646		-5661	-1191	
STOCKS EN DEBUT DE PERIODE	15610	16896	8.2%	15636	15719	0.5%	15610	16896	8.2%
STOCKS EN FIN DE PERIODE	15636	15719	0.5%	16896	17082	1.1%	16896	17082	1.1%
LUXEMBOURG	S 1			S 2			S1+S2		
	1989	1990	1990/89	1989	1990	1990/89	1989	1990	1990/89
PRODUCTION PRIMAIRE	-	-		-	-		-	-	
PROD. BRUTE DES RAFFINERIES	-	-		-	-		-	-	
PRODUCTION HORS RAFFINERIES	-	-		-	-		-	-	
AUTOCONSOM. DES RAFFINERIES	-	-		-	-		-	-	
IMPORTATIONS	722	781	8.2%	745	827	11.0%	1467	1608	9.6%
PRODUITS TRANSFERES	-	-		-	-		-	-	
EXPORTATIONS	13	8	-38.5%	14	7	-50.0%	27	15	-44.4%
SOUTES	-	-		-	-		-	-	
VARIATIONS DE STOCKS	-9	-19		15	9		6	-10	
DISPONIBILITES	700	754	7.7%	746	829	11.1%	1446	1583	9.5%
LIVRAISONS INTERIEURES	699	757	8.3%	745	826	10.9%	1444	1583	9.6%
ECART STATISTIQUE	1	-3		1	3		2	-	
STOCKS EN DEBUT DE PERIODE	130	124	-4.6%	139	143	2.9%	130	124	-4.6%
STOCKS EN FIN DE PERIODE	139	143	2.9%	124	134	8.1%	124	134	8.1%
NEDERLAND	S 1			S 2			S1+S2		
	1989	1990	1990/89	1989	1990	1990/89	1989	1990	1990/89
PRIMARY PRODUCTION	-	-		-	-		-	-	
REFINERY GROSS PRODUCTION	24667	25080	1.7%	29230	26332	-9.9%	53897	51412	-4.6%
OUT OF REFINERY PRODUCTION	-	-		-	-		-	-	
REFINERY OWN CONSUMPTION	1673	1571	-6.1%	1695	1595	-5.9%	3368	3166	-6.0%
IMPORTS	19149	19063	-0.4%	18991	20207	6.4%	38140	39270	3.0%
PRODUCTS TRANSFERRED	-	-		-	-		-	-	
EXPORTS	27187	26583	-2.2%	30632	29260	-4.5%	57819	55843	-3.4%
BUNKERS	5221	5624	7.7%	5378	5534	2.9%	10599	11158	5.3%
STOCK CHANGE	159	123		-729	85		-570	208	
AVAILABILITIES	9894	10488	6.0%	9787	10235	4.6%	19681	20723	5.3%
INLAND DELIVERIES	9851	10049	2.0%	9798	10239	4.5%	19649	20288	3.3%
STATISTICAL DIFFERENCE	43	439		-11	-4		32	435	
OPENING STOCK LEVEL	7835	8405	7.3%	7676	8282	7.9%	7835	8405	7.3%
CLOSING STOCK LEVEL	7676	8282	7.9%	8405	8197	-2.5%	8405	8197	-2.5%

BALANCE SHEET OF PETROLEUM PRODUCTS
1000 TONNES

PORTUGAL	S 1			S 2			S1+S2		
	1989	1990	1990/89	1989	1990	1990/89	1989	1990	1990/89
PRODUCTION PRIMAIRE	-	-		-	-		-	-	
PROD. BRUTE DES RAFFINERIES	5915	5380	-9.0%	4635	5488	18.4%	10550	10868	3.0%
PRODUCTION HORS RAFFINERIES	-	-		-	-		-	-	
AUTOCONSOM. DES RAFFINERIES	286	276	-3.5%	249	273	9.6%	535	549	2.6%
IMPORTATIONS	1815	1337	-26.3%	1779	1835	3.1%	3594	3172	-11.7%
PRODUITS TRANSFERES	-	-		-	-		-	-	
EXPORTATIONS	1239	1142	-7.8%	575	1067	85.6%	1814	2209	21.8%
SOUTES	180	218	21.1%	151	171	13.2%	331	389	17.5%
VARIATIONS DE STOCKS	-423	126		-	-32		-423	94	
DISPONIBILITES	5602	5207	-7.1%	5439	5780	6.3%	11041	10987	-0.5%
LIVRAISONS INTERIEURES	5773	5147	-10.8%	5525	5887	6.6%	11298	11034	-2.3%
ECART STATISTIQUE	-171	60		-86	-107		-257	-47	
STOCKS EN DEBUT DE PERIODE	1523	1946	27.8%	1946	1820	-6.5%	1523	1946	27.8%
STOCKS EN FIN DE PERIODE	1946	1820	-6.5%	1946	1852	-4.8%	1946	1852	-4.8%
UNITED KINGDOM	S 1			S 2			S1+S2		
	1989	1990	1990/89	1989	1990	1990/89	1989	1990	1990/89
PRIMARY PRODUCTION	1504	1426	-5.2%	1414	588	-58.4%	2918	2014	-31.0%
REFINERY GROSS PRODUCTION	42971	44668	3.9%	43334	42605	-1.7%	86305	87273	1.1%
OUT OF REFINERY PRODUCTION	-	-		-	-		-	-	
REFINERY OWN CONSUMPTION	2889	3017	4.4%	2928	2889	-1.3%	5817	5906	1.5%
IMPORTS	3614	5420	50.0%	5259	3988	-24.2%	8873	9408	6.0%
PRODUCTS TRANSFERRED	-	-		-	-		-	-	
EXPORTS	8794	9394	6.8%	8598	5903	-31.3%	17392	15297	-12.0%
BUNKERS	1090	1269	16.4%	1201	1293	7.7%	2291	2562	11.8%
STOCK CHANGE	536	140		-429	362		107	502	
AVAILABILITIES	35852	37974	5.9%	36851	37458	1.6%	72703	75432	3.8%
INLAND DELIVERIES	35524	37580	5.8%	36934	35546	-3.8%	72458	73126	0.9%
STATISTICAL DIFFERENCE	328	394		-83	1912		245	2306	
OPENING STOCK LEVEL	8962	8855	-1.2%	8426	8715	3.4%	8962	8855	-1.2%
CLOSING STOCK LEVEL	8426	8715	3.4%	8855	8353	-5.7%	8855	8353	-5.7%

ZUSAMMENGEFASSTE BILANZ "ENDENERGIE"

MILLIONEN TONNEN ROHOELEINHEITEN

JANUAR-DEZEMBER 1990

SUMMARY "FINAL ENERGY" BALANCE-SHEET

MILLION TONNES OF OIL EQUIVALENT

JANUARY-DECEMBER 1990

BILAN AGREGÉ DE "L'ÉNERGIE FINALE"

MILLIONS DE TONNES D'ÉQUIVALENT PÉTROLE

JANVIER-DECEMBRE 1990

1989

	EUR12	B	DK	D	GR	E	F	IRL	I	L	NL	P	UK
PRIMARY PRODUCTION (1)	574,7	12,1	8,1	126,8	7,9	31,2	95,4	3,4	23,4	0,0	59,1	0,7	206,5
TOTAL IMPORTS (2)	796,4	59,3	17,0	152,7	19,9	69,3	131,1	6,5	140,8	3,4	101,5	16,3	78,5
CHANGE IN STOCKS (3)	-4,4	-0,1	-0,6	1,5	0,7	-0,6	0,7	0,0	-2,4	0,0	-1,3	0,0	-2,1
TOTAL EXPORTS (2)	252,4	20,6	6,5	17,3	6,2	12,0	17,0	0,6	15,0	0,1	85,1	1,9	70,1
GROSS CONSUMPTION	1114,3	50,6	18,0	263,8	22,2	87,9	210,2	9,3	146,7	3,4	74,2	15,2	212,8
BUNKERS	31,1	4,0	0,9	1,9	2,4	3,2	2,4	0,0	3,0	-	10,6	0,3	2,3
GROSS INLAND CONSUMPTION	1083,1	46,6	17,1	261,8	19,8	84,6	207,8	9,3	143,7	3,4	63,6	14,9	210,5

1990

	EUR12	B	DK	D	GR	E	F	IRL	I	L	NL	P	UK
PRODUCTION PRIMAIRE (1)	573,4	12,0	8,7	124,8	7,8	30,7	96,8	3,3	23,9	0,0	59,6	1,0	204,8
IMPORTATIONS TOTALES (2)	832,3	60,1	15,8	162,9	22,2	69,5	137,9	7,5	150,6	3,6	103,1	17,4	81,6
VARIATIONS DE STOCKS (3)	-0,3	0,1	0,0	1,1	0,4	0,4	-2,2	-0,4	-1,2	0,0	0,0	-0,3	2,0
EXPORTATIONS TOTALES (2)	265,7	20,8	7,1	18,0	7,5	12,2	19,0	0,5	19,7	0,1	85,1	2,3	73,4
CONSOMMATION BRUTE	1139,6	51,4	17,3	270,8	23,0	88,4	213,4	9,8	153,5	3,5	77,5	15,7	214,9
SOUTES	33,4	4,3	1,0	2,1	3,0	3,4	2,6	0,0	2,7	-	11,1	0,4	2,6
CONSOM. INTERIEURE BRUTE	1106,2	47,1	16,4	268,7	19,9	85,0	210,8	9,8	150,8	3,5	66,4	15,3	212,4

(1) Einschliesslich aufbereitete Steinkohle
(2) Einschliesslich innergemeinschaftlicher Austausch
(3) + Bestandsabnahme
- Bestandszunahme

(1) Including hard coal recovered
(2) Including intra-community trade
(3) + Decrease of stocks
- Increase of stocks

(1) Y compris houille recuperee
(2) Y compris echange intra-communautaire
(3) + Reprise aux stocks
- Mise aux stocks

ZUSAMMENGEFASSTE BILANZ "ENDENERGIE"

SUMMARY "FINAL ENERGY" BALANCE-SHEET

BILAN ABREGE DE "L'ENERGIE FINALE"

MILLIONEN TONNEN ROHOELEINHEITEN

MILLION TONNES OF OIL EQUIVALENT

MILLIONS DE TONNES D'EQUIVALENT PETROLE

JANUAR-DEZEMBER 1990

JANUARY-DECEMBER 1990

JANVIER-DECEMBRE 1990

EUR12

	89 Q1	89 Q2	89 Q3	89 Q4	90 Q1	90 Q2	90 Q3	90 Q4	J-D 90/89
! PRODUCTION PRIMAIRE (1)	158,5	134,6	126,9	154,6	156,2	135,6	126,7	155,0	-0,21
! IMPORTATIONS TOTALES (2)	199,3	188,7	193,9	214,5	208,8	207,3	204,9	211,4	4,51
! VARIATIONS DE STOCKS (3)	8,4	-7,5	-11,6	6,4	9,2	-11,6	-10,4	12,7	
! EXPORTATIONS TOTALES (2)	64,4	57,6	60,8	69,6	67,6	66,1	61,9	70,0	5,28
! CONSOMMATION BRUTE	301,8	258,2	248,3	306,0	306,5	265,0	259,1	308,9	2,27
! SOUTES	7,5	8,0	8,1	7,5	8,0	8,7	8,4	8,3	7,26
! CONSOM. INTERIEURE BRUTE	294,3	250,2	240,2	298,5	298,5	256,3	250,7	300,6	2,13

BELGIQUE

	89 Q1	89 Q2	89 Q3	89 Q4	90 Q1	90 Q2	90 Q3	90 Q4	J-D 90/89
! PRODUCTION PRIMAIRE (1)	3,3	2,7	3,0	3,1	3,3	2,7	3,0	3,1	-0,41
! IMPORTATIONS TOTALES (2)	14,7	14,3	13,8	16,5	15,1	15,6	14,3	15,1	1,45
! VARIATIONS DE STOCKS (3)	0,7	-0,2	-0,4	0,0	0,6	-0,1	0,0	-0,1	
! EXPORTATIONS TOTALES (2)	5,0	5,1	5,2	5,3	5,3	5,4	5,5	4,7	0,93
! CONSOMMATION BRUTE	13,7	11,7	11,0	14,1	13,8	12,8	11,6	13,3	1,67
! SOUTES	0,9	1,0	1,0	1,1	1,1	1,2	0,9	1,2	7,94
! CONSOM. INTERIEURE BRUTE	12,8	10,7	10,0	13,0	12,7	11,6	10,7	12,1	1,14

DANMARK

	89 Q1	89 Q2	89 Q3	89 Q4	90 Q1	90 Q2	90 Q3	90 Q4	J-D 90/89
! PRIMARY PRODUCTION (1)	2,0	1,9	1,9	2,3	2,2	2,0	1,9	2,6	6,58
! TOTAL IMPORTS (2)	4,1	4,1	4,4	4,4	3,6	4,1	4,0	4,1	-7,33
! CHANGE IN STOCKS (3)	0,3	-0,2	-0,9	0,4	0,1	-0,2	-0,1	0,5	
! TOTAL EXPORTS (2)	1,5	1,6	1,5	1,9	1,6	1,5	1,7	2,2	9,06
! GROSS CONSUMPTION	5,0	4,1	3,8	5,1	4,3	4,2	3,9	4,9	-3,69
! BUNKERS	0,2	0,2	0,2	0,2	0,2	0,2	0,3	0,2	4,36
! GROSS INLAND CONSUMPTION	4,8	3,9	3,5	4,9	4,1	4,0	3,6	4,7	-4,13

BR DEUTSCHLAND

	89 Q1	89 Q2	89 Q3	89 Q4	90 Q1	90 Q2	90 Q3	90 Q4	J-D 90/89
! PRIMAERERZEUGUNG (1)	34,4	29,7	29,4	33,3	33,3	30,2	28,9	32,4	-1,57
! GESAMTINFUHREN (2)	37,6	34,8	38,0	42,3	40,3	39,1	39,7	43,9	6,65
! BESTANDSVERAENDERUNGEN (3)	0,5	0,7	-1,6	2,0	2,2	-1,4	-1,6	1,9	
! GESAMTAUSFUHREN (2)	4,7	4,5	3,9	4,3	4,6	4,1	4,5	4,8	3,98
! BRUTTOVERBRAUCH	67,9	60,7	61,8	73,3	71,2	63,8	62,4	73,4	2,66
! BUNKER	0,4	0,5	0,5	0,5	0,6	0,5	0,6	0,5	7,97
! BRUTTOINLANDSVERBRAUCH	67,5	60,2	61,3	72,8	70,6	63,3	61,8	72,9	2,62

ELLAS

	89 Q1	89 Q2	89 Q3	89 Q4	90 Q1	90 Q2	90 Q3	90 Q4	J-D 90/89
! PRODUCTION PRIMAIRE (1)	2,1	1,9	1,9	1,9	2,0	2,0	2,0	1,8	-1,22
! IMPORTATIONS TOTALES (2)	5,7	4,8	4,9	4,5	6,4	5,4	5,0	5,5	11,76
! VARIATIONS DE STOCKS (3)	0,0	0,1	0,2	0,4	-0,3	-0,1	0,8	0,2	
! EXPORTATIONS TOTALES (2)	2,1	1,7	1,3	1,1	2,1	1,8	1,8	1,7	19,91
! CONSOMMATION BRUTE	5,7	5,1	5,7	5,7	5,9	5,4	6,0	5,7	3,44
! SOUTES	0,5	0,6	0,7	0,5	0,7	0,9	0,8	0,7	28,78
! CONSOM. INTERIEURE BRUTE	5,2	4,5	5,0	5,2	5,2	4,5	5,2	5,0	0,43

ESPANA

	89 Q1	89 Q2	89 Q3	89 Q4	90 Q1	90 Q2	90 Q3	90 Q4	J-D 90/89
! PRIMARY PRODUCTION (1)	7,8	7,8	7,8	7,7	8,1	7,5	7,3	7,7	-1,77
! TOTAL IMPORTS (2)	18,5	16,1	17,1	17,6	17,1	17,9	17,4	17,2	0,37
! CHANGE IN STOCKS (3)	-0,1	0,1	-0,5	0,1	0,0	-0,9	1,0	0,4	
! TOTAL EXPORTS (2)	2,7	2,6	2,8	3,8	3,0	3,3	3,2	2,7	2,12
! GROSS CONSUMPTION	23,4	21,4	21,5	21,6	22,2	21,2	22,4	22,6	0,63
! BUNKERS	1,0	0,9	0,6	0,8	0,8	0,8	0,9	0,9	5,86
! GROSS INLAND CONSUMPTION	22,4	20,5	20,9	20,8	21,4	20,4	21,5	21,7	0,43

FRANCE

	89 Q1	89 Q2	89 Q3	89 Q4	90 Q1	90 Q2	90 Q3	90 Q4	J-D 90/89
! PRODUCTION PRIMAIRE (1)	26,3	23,8	21,3	24,0	24,7	23,3	23,1	25,7	1,51
! IMPORTATIONS TOTALES (2)	31,0	31,4	31,8	36,9	34,7	35,1	33,3	34,8	5,18
! VARIATIONS DE STOCKS (3)	4,9	-2,6	-2,9	1,5	2,1	-4,8	-3,5	4,0	
! EXPORTATIONS TOTALES (2)	4,0	4,3	4,4	4,3	3,7	5,0	4,7	5,6	11,77
! CONSOMMATION BRUTE	58,2	48,2	45,7	58,1	57,8	48,5	48,1	59,0	1,53
! SOUTES	0,6	0,6	0,6	0,6	0,7	0,6	0,6	0,7	9,65
! CONSOM. INTERIEURE BRUTE	57,6	47,6	45,1	57,5	57,1	47,9	47,5	58,3	1,44

- (1) Einschliesslich aufbereitete Steinkohle (1) Including hard coal recovered (1) Y compris houille recuperee
 (2) Einschliesslich innergemeinschaftlicher Austausch (2) Including intra-community trade (2) Y compris echange intra-communautaire
 (3) + Bestandsabnahme (3) + Decrease of stocks (3) + Reprise aux stocks
 - Bestandszunahme - Increase of stocks - Mise aux stocks

ZUSAMMENGEFASSTE BILANZ "ENDENERGIE"

SUMMARY "FINAL ENERGY" BALANCE-SHEET

BILAN ABREGE DE "L'ENERGIE FINALE"

MILLIONEN TONNEN ROHOELEINHEITEN

MILLION TONNES OF OIL EQUIVALENT

MILLIONS DE TONNES D'EQUIVALENT PETROLE

JANUAR-DEZEMBER 1990

JANUARY-DECEMBER 1990

JANVIER-DECEMBRE 1990

IRELAND

	89	Q1	89	Q2	89	Q3	89	Q4	90	Q1	90	Q2	90	Q3	90	Q4	J-D	90/89
! PRIMARY PRODUCTION (1)		0,8		0,9		0,8		0,9	!	0,9		0,8		0,8		0,9		-0,08
! TOTAL IMPORTS (2)		1,6		1,5		1,5		1,9	!	1,7		2,1		2,1		1,7		16,24
! CHANGE IN STOCKS (3)		0,1		0,0		0,1		0,0	!	0,0		-0,2		-0,1		0,1		
! TOTAL EXPORTS (2)		0,1		0,1		0,1		0,2	!	0,2		0,2		0,2		0,0		-3,04
! GROSS CONSUMPTION		2,3		2,3		2,3		2,4	!	2,4		2,4		2,5		2,5		5,48
! BUNKERS		0,0		0,0		0,0		0,0	!	0,0		0,0		0,0		0,0		26,32
! GROSS INLAND CONSUMPTION		2,3		2,3		2,3		2,4	!	2,4		2,4		2,5		2,5		5,43

ITALIA

	89	Q1	89	Q2	89	Q3	89	Q4	90	Q1	90	Q2	90	Q3	90	Q4	J-D	90/89
! PRODUCTION PRIMAIRE (1)		5,5		6,3		5,8		5,8	!	5,9		6,1		5,9		5,9		2,16
! IMPORTATIONS TOTALES (2)		36,5		32,8		32,8		38,7	!	38,9		35,7		36,3		39,7		6,94
! VARIATIONS DE STOCKS (3)		2,2		-2,9		-2,7		1,2	!	1,9		-1,0		-3,7		1,7		
! EXPORTATIONS TOTALES (2)		3,5		3,3		4,3		3,9	!	3,8		6,2		5,2		4,4		30,97
! CONSOMMATION BRUTE		40,7		32,7		31,5		41,7	!	42,9		34,6		33,2		42,8		4,67
! SOUTES		0,7		0,8		0,8		0,6	!	0,6		0,7		0,7		0,7		-8,15
! CONSOM. INTERIEURE BRUTE		40,0		31,9		30,6		41,1	!	42,3		33,8		32,5		42,1		4,94

LUXEMBOURG

	89	Q1	89	Q2	89	Q3	89	Q4	90	Q1	90	Q2	90	Q3	90	Q4	J-D	90/89
! PRODUCTION PRIMAIRE (1)		0,0		0,0		0,0		0,0	!	0,0		0,0		0,0		0,0		-3,84
! IMPORTATIONS TOTALES (2)		0,9		0,8		0,8		0,9	!	0,9		0,8		0,9		1,0		4,54
! VARIATIONS DE STOCKS (3)		0,0		0,0		0,0		0,0	!	0,0		0,0		0,0		0,0		
! EXPORTATIONS TOTALES (2)		0,0		0,0		0,0		0,0	!	0,0		0,0		0,0		0,0		-12,78
! CONSOMMATION BRUTE		0,9		0,8		0,8		0,9	!	0,9		0,8		0,9		0,9		4,44
! SOUTES		-		-		-		-	!	-		-		-		-		
! CONSOM. INTERIEURE BRUTE		0,9		0,8		0,8		0,9	!	0,9		0,8		0,9		0,9		4,44

NEDERLAND

	89	Q1	89	Q2	89	Q3	89	Q4	90	Q1	90	Q2	90	Q3	90	Q4	J-D	90/89
! PRIMARY PRODUCTION (1)		19,1		12,1		9,0		18,9	!	18,7		10,7		9,9		20,2		0,80
! TOTAL IMPORTS (2)		24,4		24,2		26,4		26,5	!	24,1		26,4		27,9		24,6		1,58
! CHANGE IN STOCKS (3)		0,5		-0,4		-0,3		-0,9	!	0,4		-0,7		-1,0		1,4		
! TOTAL EXPORTS (2)		23,0		18,2		18,9		25,0	!	22,0		18,5		19,9		24,7		0,02
! GROSS CONSUMPTION		21,0		17,6		16,1		19,5	!	21,3		17,8		16,8		21,6		4,53
! BUNKERS		2,6		2,6		2,8		2,6	!	2,7		2,9		2,7		2,8		5,28
! GROSS INLAND CONSUMPTION		18,4		14,9		13,3		16,9	!	18,6		14,9		14,1		18,8		4,41

PORTUGAL

	89	Q1	89	Q2	89	Q3	89	Q4	90	Q1	90	Q2	90	Q3	90	Q4	J-D	90/89
! PRODUCTION PRIMAIRE (1)		0,2		0,2		0,1		0,3	!	0,4		0,2		0,2		0,2		38,42
! IMPORTATIONS TOTALES (2)		4,5		4,4		4,4		3,0	!	4,2		4,6		4,7		4,0		6,76
! VARIATIONS DE STOCKS (3)		-0,2		0,0		-0,3		0,7	!	-0,3		-0,1		0,0		0,2		
! EXPORTATIONS TOTALES (2)		0,7		0,6		0,4		0,2	!	0,6		0,6		0,7		0,5		22,42
! CONSOMMATION BRUTE		3,7		4,0		3,7		3,8	!	3,7		4,0		4,1		4,0		3,44
! SOUTES		0,1		0,1		0,1		0,1	!	0,1		0,1		0,1		0,1		18,38
! CONSOM. INTERIEURE BRUTE		3,7		3,9		3,6		3,7	!	3,6		3,9		4,0		3,9		3,11

UNITED KINGDOM

	89	Q1	89	Q2	89	Q3	89	Q4	90	Q1	90	Q2	90	Q3	90	Q4	J-D	90/89
! PRIMARY PRODUCTION (1)		57,0		47,3		45,8		56,5	!	56,5		50,1		43,8		54,3		-0,84
! TOTAL IMPORTS (2)		19,7		19,5		18,0		21,3	!	21,9		20,4		19,4		19,9		3,91
! CHANGE IN STOCKS (3)		-0,1		-1,6		-1,4		1,4	!	2,6		-1,2		-1,6		2,5		
! TOTAL EXPORTS (2)		17,2		15,5		17,9		19,5	!	20,8		19,6		14,5		18,6		4,70
! GROSS CONSUMPTION		59,3		49,5		44,3		59,6	!	60,2		49,6		47,0		58,1		1,02
! BUNKERS		0,5		0,6		0,7		0,5	!	0,6		0,7		0,7		0,6		11,89
! GROSS INLAND CONSUMPTION		58,8		48,9		43,7		59,1	!	59,6		48,9		46,3		57,5		0,90

(1) Einschliesslich aufbereitete Steinkohle

(1) Including hard coal recovered

(1) Y compris houille recuperee

(2) Einschliesslich innergemeinschaftlicher Austausch

(2) Including intra-community trade

(2) Y compris echange intra-communautaire

(3) + Bestandsabnahme
- Bestandszunahme(3) + Decrease of stocks
- Increase of stocks(3) + Reprise aux stocks
- Mise aux stocks

VERTEILUNG DER WICHTIGSTEN POSITIONEN
PRO ERZEUGNIS

SUBDIVISION OF THE PRINCIPAL AGGREGATES
BY PRODUCTS

VENTILATION DES PRINCIPAUX AGREGATS
PAR PRODUIT

JANUAR-DEZEMBER 1990

JANUARY-DECEMBER 1990

JANVIER-DECEMBRE 1990

EUR12

MILLIONS DE TONNES D'EQUIVALENT PETROLE

	89	Q1	89	Q2	89	Q3	89	Q4	90	Q1	90	Q2	90	Q3	90	Q4	J-D	90/89
PRODUCTION PRIMAIRE	158,5		134,6		126,9		154,6		156,2		135,6		126,7		155,0			-0,21
SOIT																		
HOUILLE (1)	34,7		31,6		29,3		32,1		31,2		30,6		30,0		29,6			-4,99
LIGNITE	8,8		8,3		8,0		8,4		8,1		8,3		8,2		8,3			-1,71
PETROLE	29,3		26,4		29,7		31,6		30,6		30,2		27,1		28,7			-0,24
GAZ NATUREL	39,3		26,2		19,9		38,5		41,1		25,5		21,0		42,0			4,62
ENERGIE NUCLEAIRE	42,9		37,6		36,2		40,5		40,7		36,8		36,7		42,1			-0,54
ENERGIE ELECTRIQUE	2,5		3,6		2,6		2,6		3,5		3,2		2,6		3,2			10,09
AUTRES	1,0		1,0		1,0		1,0		1,0		1,0		1,0		1,0			0,00
IMPORTATIONS TOTALES (2)	199,3		188,7		193,9		214,5		208,8		207,3		204,9		211,4			4,51
DONT																		
HOUILLE	17,8		18,3		17,7		19,9		20,8		20,4		19,4		22,1			12,32
PETROLE BRUT	107,6		104,2		114,6		116,4		112,1		119,6		118,9		109,3			3,85
PRODUITS PETROLIERS	40,0		38,3		38,1		43,9		41,4		40,3		41,7		43,1			3,81
GAZ NATUREL	30,2		24,1		19,8		30,6		31,2		23,3		21,2		32,9			3,69
ENERGIE ELECTRIQUE	2,3		2,5		2,3		2,4		2,1		2,6		2,6		2,7			5,16
EXPORTATIONS TOTALES (2)	64,4		57,6		60,8		69,6		67,6		66,1		61,9		70,0			5,28
DONT																		
HOUILLE	1,6		1,8		1,7		2,0		2,3		1,9		1,6		1,7			5,58
PETROLE BRUT	15,0		13,3		15,8		16,7		18,3		17,1		15,5		16,4			10,55
PRODUITS PETROLIERS	35,5		34,4		36,5		38,2		35,3		40,0		37,5		37,8			4,27
GAZ NATUREL	8,9		4,8		3,6		9,4		8,8		4,2		4,2		10,5			3,92
ENERGIE ELECTRIQUE	2,0		1,8		1,8		2,2		2,0		2,0		2,1		2,5			10,28
CONSOM. INTERIEURE BRUTE	294,3		250,2		240,2		298,5		298,5		256,3		250,7		300,6			2,13
SOIT																		
HOUILLE - EQUIV.	52,7		44,9		44,4		53,7		52,5		45,7		44,9		54,6			1,02
LIGNITE - EQUIV.	9,1		8,4		8,2		8,7		8,3		8,5		8,3		8,4			-2,53
PETROLE - EQUIV.	121,2		112,4		115,9		129,6		124,7		119,8		123,8		124,7			2,90
GAZ NATUREL	64,7		41,7		31,2		62,2		67,7		40,7		33,0		66,4			4,02
ENERGIE NUCLEAIRE	42,9		37,6		36,2		40,5		40,7		36,8		36,7		42,1			-0,54
ENERGIE ELECTRIQUE	2,8		4,2		3,2		2,8		3,6		3,8		3,0		3,4			6,39
AUTRES	1,0		1,0		1,0		1,0		1,0		1,0		1,0		1,0			0,00

(1) Einschliesslich aufbereitete Steinkohle
(2) Einschliesslich innergemeinschaftlicher Austausch

(1) Including hard coal recovered
(2) Including intra-community trade

(1) Y compris houille recuperee
(2) Y compris echange intra-communautaire

VERTEILUNG DER WICHTIGSTEN POSITIONEN
PRO ERZEUGNISSUBDIVISION OF THE PRINCIPAL AGGREGATES
BY PRODUCTSVENTILATION DES PRINCIPAUX AGREGATS
PAR PRODUIT

JANUAR-DEZEMBER 1990

JANUARY-DECEMBER 1990

JANVIER-DECEMBRE 1990

BELGIQUE

MILLIONS DE TONNES D'EQUIVALENT PETROLE

	89 Q1	89 Q2	89 Q3	89 Q4	90 Q1	90 Q2	90 Q3	90 Q4	J-D 90/89
PRODUCTION PRIMAIRE	3,3	2,7	3,0	3,1	3,3	2,7	3,0	3,1	-0,41
SOIT									
HOUILLE (1)	0,5	0,4	0,3	0,3	0,4	0,3	0,2	0,2	-27,03
LIGNITE	-	-	-	-	-	-	-	-	-
PETROLE	-	-	-	-	-	-	-	-	-
GAZ NATUREL	0,0	0,0	0,0	0,0	0,0	0,0	0,0	0,0	-21,26
ENERGIE NUCLEAIRE	2,8	2,3	2,6	2,7	2,9	2,4	2,7	2,8	3,43
ENERGIE ELECTRIQUE	0,0	0,0	0,0	0,0	0,0	0,0	0,0	0,0	-10,52
AUTRES	0,1	0,1	0,1	0,1	0,1	0,1	0,1	0,1	0,00
IMPORTATIONS TOTALES (2)	14,7	14,3	13,8	16,5	15,1	15,6	14,3	15,1	1,45
DONT									
HOUILLE	2,2	2,1	1,8	2,4	2,3	2,6	2,1	2,8	15,70
PETROLE BRUT	7,3	7,3	8,0	7,7	7,6	8,3	7,5	6,0	-2,93
PRODUITS PETROLIERS	2,7	2,7	2,3	3,6	2,7	2,6	3,0	3,2	1,93
GAZ NATUREL	2,3	2,0	1,3	2,5	2,3	1,8	1,4	2,7	3,26
ENERGIE ELECTRIQUE	0,1	0,1	0,1	0,1	0,1	0,1	0,1	0,1	-4,91
EXPORTATIONS TOTALES (2)	5,0	5,1	5,2	5,3	5,3	5,4	5,5	4,7	0,93
DONT									
HOUILLE	0,1	0,1	0,1	0,2	0,1	0,1	0,1	0,1	-16,79
PETROLE BRUT	0,9	0,8	0,6	0,6	0,5	0,7	0,9	0,5	-11,91
PRODUITS PETROLIERS	3,7	3,9	4,1	4,1	4,3	4,3	4,1	3,8	3,87
GAZ NATUREL	-	-	-	-	-	-	-	-	-
ENERGIE ELECTRIQUE	0,1	0,1	0,2	0,2	0,2	0,1	0,2	0,2	11,54
CONSOM. INTERIEURE BRUTE	12,8	10,7	10,0	13,0	12,7	11,6	10,7	12,1	1,14
SOIT									
HOUILLE - EQUIV.	2,5	2,4	2,0	2,5	2,4	2,8	2,2	2,9	8,75
LIGNITE - EQUIV.	0,0	0,0	0,0	0,0	0,0	0,0	0,0	0,0	-49,99
PETROLE - EQUIV.	5,0	4,2	4,3	5,3	4,9	4,7	4,6	3,8	-3,68
GAZ NATUREL	2,5	1,8	1,1	2,5	2,5	1,7	1,3	2,6	1,89
ENERGIE NUCLEAIRE	2,8	2,3	2,6	2,7	2,9	2,4	2,7	2,8	3,42
ENERGIE ELECTRIQUE	0,0	0,0	0,0	0,0	0,0	0,0	0,0	0,0	56,99
AUTRES	0,1	0,1	0,1	0,1	0,1	0,1	0,1	0,1	0,00

(1) Einschliesslich aufbereitete Steinkohle
(2) Einschliesslich innergemeinschaftlicher Austausch

(1) Including hard coal recovered
(2) Including intra-community trade

(1) Y compris houille recuperee
(2) Y compris echange intra-communautaire

VERTEILUNG DER WICHTIGSTEN POSITIONEN
PRO ERZEUGNISSUBDIVISION OF THE PRINCIPAL AGGREGATES
BY PRODUCTSVENTILATION DES PRINCIPAUX AGREGATS
PAR PRODUIT

JANUAR-DEZEMBER 1990

JANUARY-DECEMBER 1990

JANVIER-DECEMBRE 1990

DANMARK

MILLION TONNES OF OIL EQUIVALENT

	89 Q1	89 Q2	89 Q3	89 Q4	90 Q1	90 Q2	90 Q3	90 Q4	J-D 90/89
PRIMARY PRODUCTION	2,0	1,9	1,9	2,3	2,2	2,0	1,9	2,6	6,58
OF WHICH									
HARD COAL (1)	-	-	-	-	-	-	-	-	-
LIGNITE	-	-	-	-	-	-	-	-	-
OIL	1,3	1,4	1,4	1,5	1,4	1,5	1,5	1,7	8,41
NATURAL GAS	0,7	0,5	0,5	0,8	0,8	0,5	0,4	0,9	2,76
NUCLEAR ENERGY	-	-	-	-	-	-	-	-	-
ELECTRICAL ENERGY	0,0	0,0	0,0	0,0	0,0	0,0	0,0	0,0	-6,81
OTHERS	0,0	0,0	0,0	0,0	0,0	0,0	0,0	0,0	0,00
TOTAL IMPORTS (2)	4,1	4,1	4,4	4,4	3,6	4,1	4,0	4,1	-7,33
AMONG WHICH									
HARD COAL	1,6	1,7	1,6	1,7	1,5	1,4	1,5	1,6	-9,03
CRUDE OIL	1,3	1,2	1,4	1,3	0,9	1,4	1,2	1,3	-10,62
PETROLEUM PRODUCTS	1,0	0,9	1,0	1,2	1,0	1,0	1,0	1,0	-2,64
NATURAL GAS	-	-	-	-	-	-	-	-	-
ELECTRICAL ENERGY	0,2	0,3	0,3	0,2	0,2	0,3	0,3	0,2	2,51
TOTAL EXPORTS (2)	1,5	1,6	1,5	1,9	1,6	1,5	1,7	2,2	9,06
AMONG WHICH									
HARD COAL	0,0	0,0	0,0	0,0	0,0	0,0	0,0	0,0	-8,69
CRUDE OIL	0,5	0,6	0,5	0,7	0,6	0,6	0,7	0,9	21,52
PETROLEUM PRODUCTS	0,7	0,8	0,8	0,9	0,6	0,7	0,8	0,8	-7,84
NATURAL GAS	0,2	0,2	0,1	0,3	0,3	0,1	0,1	0,4	13,84
ELECTRICAL ENERGY	0,0	0,0	0,1	0,0	0,1	0,1	0,1	0,1	124,32
GROSS INLAND CONSUMPTION	4,8	3,9	3,5	4,9	4,1	4,0	3,6	4,7	-4,13
OF WHICH									
HARD COAL - EQUIV.	1,9	1,2	1,0	1,9	1,3	1,3	1,1	2,0	-2,67
LIGNITE - EQUIV.	-	-	-	-	-	-	-	-	-
CRUDE OIL - EQUIV.	2,2	2,1	2,1	2,4	2,1	2,1	2,1	2,1	-5,16
NATURAL GAS	0,5	0,3	0,2	0,5	0,5	0,3	0,3	0,5	8,14
NUCLEAR ENERGY	-	-	-	-	-	-	-	-	-
ELECTRICAL ENERGY	0,2	0,3	0,3	0,2	0,2	0,3	0,2	0,0	-23,94
OTHERS	0,0	0,0	0,0	0,0	0,0	0,0	0,0	0,0	0,00

(1) Einschliesslich aufbereitete Steinkohle
(2) Einschliesslich innergemeinschaftlicher Austausch

(1) Including hard coal recovered
(2) Including intra-community trade

(1) Y compris houille recuperee
(2) Y compris echange intra-communautaire

VERTEILUNG DER WICHTIGSTEN POSITIONEN
PRO ERZEUGNISSUBDIVISION OF THE PRINCIPAL AGGREGATES
BY PRODUCTSVENTILATION DES PRINCIPAUX AGREGATS
PAR PRODUIT

JANUAR-DEZEMBER 1990

JANUARY-DECEMBER 1990

JANVIER-DECEMBRE 1990

BR DEUTSCHLAND

MILLIONEN TONNEN ROHOELEINHEITEN

	89 Q1	89 Q2	89 Q3	89 Q4	90 Q1	90 Q2	90 Q3	90 Q4	J-D 90/89
PRIMAERERZEUGUNG	34,4	29,7	29,4	33,3	33,3	30,2	28,9	32,4	-1,57
DAVON									
STEINKOEHLE (1)	13,9	11,7	12,6	12,7	13,3	12,4	12,9	11,7	-1,15
BRAUNKOEHLE	5,4	5,3	5,1	5,4	5,0	5,2	5,1	5,4	-2,06
ROEL	1,0	1,0	0,9	0,9	0,9	1,0	0,9	0,9	-5,22
NATURGAS	3,2	2,6	2,2	3,5	3,4	2,4	2,1	3,5	-0,97
KERNENERGIE	10,2	8,4	7,8	10,3	10,1	8,6	7,2	10,3	-1,49
ELEKTIZITAET	0,4	0,4	0,4	0,3	0,3	0,4	0,3	0,3	-7,44
SONSTIGES	0,3	0,3	0,3	0,3	0,3	0,3	0,3	0,3	0,00
GESAMTEINFUEHREN (2)	37,6	34,8	38,0	42,3	40,3	39,1	39,7	43,9	6,65
DARUNTER									
STEINKOEHLE	0,8	0,9	1,1	1,3	1,2	1,5	1,7	1,7	46,97
ROHOEL	17,6	18,0	20,1	20,1	19,7	20,0	20,4	19,8	5,39
MINERALOELPRODUKTE	7,6	7,6	9,2	8,7	7,6	9,6	9,6	9,0	7,84
NATURGAS	10,7	7,5	6,7	11,3	11,1	7,1	7,0	12,4	3,95
ELEKTIZITAET	0,4	0,5	0,5	0,4	0,4	0,5	0,6	0,6	15,22
GESAMTAUSFUEHREN (2)	4,7	4,5	3,9	4,3	4,6	4,1	4,5	4,8	3,98
DARUNTER									
STEINKOEHLE	0,9	1,1	0,9	1,0	1,2	0,9	0,8	0,8	-8,66
ROHOEL	0,0	0,0	0,0	0,0	0,0	0,0	0,0	0,0	0,00
MINERALOELPRODUKTE	2,0	1,9	1,6	1,7	2,0	2,0	2,6	2,5	26,11
NATURGAS	0,2	0,2	0,1	0,3	0,3	0,2	0,2	0,3	12,93
ELEKTIZITAET	0,6	0,4	0,3	0,5	0,7	0,5	0,4	0,6	20,81
BRUTTOINLANDSVERBRAUCH	67,5	60,2	61,3	72,8	70,6	63,3	61,8	72,9	2,62
DAVON									
STEINKOEHLE - AEQUIV!	13,7	11,8	12,3	14,1	14,0	11,7	12,7	13,7	0,62
BRAUNKOEHLE - AEQUIV!	5,7	5,5	5,2	5,7	5,3	5,4	5,3	5,5	-3,22
ROHOEL - AEQUIV.	23,3	24,2	27,5	27,8	26,0	27,8	27,8	27,3	5,79
NATURGAS	14,1	9,5	7,5	14,5	15,0	9,2	8,1	15,5	4,51
KERNENERGIE	10,2	8,4	7,8	10,3	10,1	8,6	7,2	10,3	-1,49
ELECTRIZITAET	0,2	0,5	0,5	0,1	0,0	0,3	0,5	0,3	-15,59
SONSTIGES	0,3	0,3	0,3	0,3	0,3	0,3	0,3	0,3	0,00

(1) Einschliesslich aufbereitete Steinkohle
(2) Einschliesslich innergemeinschaftlicher Austausch

(1) Including hard coal recovered
(2) Including intra-community trade

(1) Y compris houille recuperee
(2) Y compris exchange intra-communautaire

VERTEILUNG DER WICHTIGSTEN POSITIONEN
PRO ERZEUGNISSUBDIVISION OF THE PRINCIPAL AGGREGATES
BY PRODUCTSVENTILATION DES PRINCIPAUX AGREGATS
PAR PRODUIT

JANUAR-DEZEMBER 1990

JANUARY-DECEMBER 1990

JANVIER-DECEMBRE 1990

ELLAS

MILLIONS DE TONNES D'EQUIVALENT PETROLE

	89 Q1	89 Q2	89 Q3	89 Q4	90 Q1	90 Q2	90 Q3	90 Q4	J-D 90/89
PRODUCTION PRIMAIRE	2,1	1,9	1,9	1,9	2,0	2,0	2,0	1,8	-1,22
SOIT									
HOUILLE (1)	-	-	-	-	-	-	-	-	-
LIGNITE	1,7	1,7	1,6	1,6	1,7	1,7	1,7	1,5	0,00
PETROLE	0,2	0,2	0,2	0,2	0,2	0,2	0,2	0,2	-9,84
GAZ NATUREL	0,0	0,0	0,0	0,0	0,0	0,0	0,0	0,0	3,39
ENERGIE NUCLEAIRE	-	-	-	-	-	-	-	-	-
ENERGIE ELECTRIQUE	0,0	0,0	0,0	0,1	0,0	0,0	0,0	0,0	-6,32
AUTRES	-	-	-	-	-	-	-	-	-
IMPORTATIONS TOTALES (2)	5,7	4,8	4,9	4,5	6,4	5,4	5,0	5,5	11,76
DONT									
HOUILLE	0,2	0,1	0,2	0,2	0,3	0,1	0,3	0,2	8,64
PETROLE BRUT	4,5	4,3	4,0	3,2	4,7	4,3	3,7	3,9	3,45
PRODUITS PETROLIERS	1,0	0,3	0,6	1,0	1,4	1,0	0,9	1,4	57,51
GAZ NATUREL	-	-	-	-	-	-	-	-	-
ENERGIE ELECTRIQUE	0,0	0,0	0,0	0,1	0,0	0,0	0,0	0,0	35,00
EXPORTATIONS TOTALES (2)	2,1	1,7	1,3	1,1	2,1	1,8	1,8	1,7	19,91
DONT									
HOUILLE	0,0	0,0	0,0	0,0	0,0	0,0	0,0	0,0	-99,99
PETROLE BRUT	0,4	0,2	0,3	0,1	0,7	0,3	0,2	0,2	20,34
PRODUITS PETROLIERS	1,6	1,4	1,0	1,0	1,4	1,5	1,7	1,6	20,49
GAZ NATUREL	-	-	-	-	-	-	-	-	-
ENERGIE ELECTRIQUE	0,0	0,0	0,0	0,0	0,0	0,0	0,0	0,0	2,13
CONSOM. INTERIEURE BRUTE	5,2	4,5	5,0	5,2	5,2	4,5	5,2	5,0	0,43
SOIT									
HOUILLE - EQUIV.	0,2	0,1	0,3	0,2	0,3	0,1	0,3	0,2	8,80
LIGNITE - EQUIV.	1,7	1,7	1,6	1,6	1,7	1,7	1,7	1,5	0,00
PETROLE - EQUIV.	3,2	2,6	3,0	3,3	3,1	2,6	3,1	3,3	-0,06
GAZ NATUREL	0,0	0,0	0,0	0,0	0,0	0,0	0,0	0,0	3,08
ENERGIE NUCLEAIRE	-	-	-	-	-	-	-	-	-
ENERGIE ELECTRIQUE	0,0	0,0	0,0	0,1	0,1	0,0	0,0	0,1	10,05
AUTRES	-	-	-	-	-	-	-	-	-

(1) Einschliesslich aufbereitete Steinkohle
(2) Einschliesslich innergemeinschaftlicher Austausch

(1) Including hard coal recovered
(2) Including intra-community trade

(1) Y compris houille recuperee
(2) Y compris exchange intra-communautaire

VERTEILUNG DER WICHTIGSTEN POSITIONEN
PRO ERZEUGNISSUBDIVISION OF THE PRINCIPAL AGGREGATES
BY PRODUCTSVENTILATION DES PRINCIPAUX AGREGATS
PAR PRODUIT

JANUAR-DEZEMBER 1990

JANUARY-DECEMBER 1990

JANVIER-DECEMBRE 1990

ESPANA

MILLION TONNES OF OIL EQUIVALENT

	89 Q1	89 Q2	89 Q3	89 Q4	90 Q1	90 Q2	90 Q3	90 Q4	J-D 90/89
PRIMARY PRODUCTION	7,8	7,8	7,8	7,7	8,1	7,5	7,3	7,7	-1,77
OF WHICH									
HARD COAL (1)	2,4	2,4	2,1	2,3	2,4	2,5	2,2	2,3	1,67
LIGNITE	1,0	0,7	0,7	0,7	0,6	0,7	0,8	0,8	-5,18
OIL	0,4	0,4	0,3	0,3	0,3	0,3	0,3	0,3	-16,10
NATURAL GAS	0,4	0,4	0,3	0,4	0,4	0,3	0,2	0,4	-10,36
NUCLEAR ENERGY	3,4	3,5	4,1	3,5	3,6	3,3	3,4	3,5	-5,15
ELECTRICAL ENERGY	0,3	0,5	0,3	0,5	0,9	0,5	0,4	0,5	34,57
OTHERS	0,0	0,0	0,0	0,0	0,0	0,0	0,0	0,0	0,00
TOTAL IMPORTS (2)	18,5	16,1	17,1	17,6	17,1	17,9	17,4	17,2	0,37
AMONG WHICH									
HARD COAL	1,4	1,8	1,5	1,7	1,7	1,4	1,5	1,7	-1,05
CRUDE OIL	13,0	11,7	13,2	13,3	12,5	13,8	13,8	12,8	3,18
PETROLEUM PRODUCTS	3,1	1,7	1,6	1,6	1,7	1,7	1,2	1,4	-24,47
NATURAL GAS	0,9	0,8	0,7	1,0	1,1	1,0	0,8	1,2	18,67
ELECTRICAL ENERGY	0,1	0,1	0,1	0,1	0,1	0,1	0,1	0,1	10,82
TOTAL EXPORTS (2)	2,7	2,6	2,8	3,8	3,0	3,3	3,2	2,7	2,12
AMONG WHICH									
HARD COAL	0,0	0,0	0,0	0,0	0,0	0,0	0,0	0,0	-99,99
CRUDE OIL	0,0	0,0	0,0	0,0	0,0	0,0	0,0	0,0	0,00
PETROLEUM PRODUCTS	2,6	2,5	2,7	3,7	2,9	3,2	3,2	2,6	2,96
NATURAL GAS	-	-	-	-	-	-	-	-	-
ELECTRICAL ENERGY	0,1	0,1	0,1	0,1	0,1	0,1	0,1	0,1	-17,30
GROSS INLAND CONSUMPTION	22,4	20,5	20,9	20,8	21,4	20,4	21,5	21,7	0,43
OF WHICH									
HARD COAL - EQUIV.	4,3	3,8	4,1	4,1	3,7	3,9	4,5	4,2	0,21
LIGNITE - EQUIV.	1,0	0,7	0,7	0,7	0,6	0,7	0,8	0,8	-5,18
CRUDE OIL - EQUIV.	12,2	10,9	10,7	10,7	11,2	10,7	11,4	11,2	0,09
NATURAL GAS	1,3	1,2	0,9	1,3	1,5	1,2	1,0	1,5	11,59
NUCLEAR ENERGY	3,4	3,5	4,1	3,5	3,6	3,3	3,4	3,5	-5,16
ELECTRICAL ENERGY	0,2	0,5	0,3	0,5	0,8	0,5	0,4	0,5	44,66
OTHERS	0,0	0,0	0,0	0,0	0,0	0,0	0,0	0,0	0,00

(1) Einschliesslich aufbereitete Steinkohle
(2) Einschliesslich innergemeinschaftlicher Austausch

(1) Including hard coal recovered
(2) Including intra-community trade

(1) Y compris houille recuperee
(2) Y compris échange intra-communautaire

VERTEILUNG DER WICHTIGSTEN POSITIONEN
PRO ERZEUGNISSUBDIVISION OF THE PRINCIPAL AGGREGATES
BY PRODUCTSVENTILATION DES PRINCIPAUX AGREGATS
PAR PRODUIT

JANUAR-DEZEMBER 1990

JANUARY-DECEMBER 1990

JANVIER-DECEMBRE 1990

FRANCE

MILLIONS DE TONNES D'EQUIVALENT PETROLE

	89 Q1	89 Q2	89 Q3	89 Q4	90 Q1	90 Q2	90 Q3	90 Q4	J-D 90/89
PRODUCTION PRIMAIRE	26,3	23,8	21,3	24,0	24,7	23,3	23,1	25,7	1,51
SOIT									
HOUILLE (1)	2,0	2,1	1,5	1,8	2,0	1,8	1,4	1,7	-7,37
LIGNITE	0,3	0,2	0,1	0,2	0,3	0,2	0,2	0,2	5,11
PETROLE	0,9	0,9	0,9	0,9	0,9	0,9	0,8	0,9	-6,84
GAZ NATUREL	0,5	0,5	0,6	0,7	0,7	0,6	0,4	0,7	3,90
ENERGIE NUCLEAIRE	21,5	18,6	17,3	19,5	19,7	18,5	19,4	20,9	1,99
ENERGIE ELECTRIQUE	0,9	1,5	0,9	0,8	1,1	1,3	0,9	1,3	13,86
AUTRES	0,0	0,0	0,0	0,0	0,0	0,0	0,0	0,0	0,00
IMPORTATIONS TOTALES (2)	31,0	31,4	31,8	36,9	34,7	35,1	33,3	34,8	5,18
DONT									
HOUILLE	2,3	2,7	2,6	3,1	4,0	3,3	2,7	2,9	21,15
PETROLE BRUT	16,7	16,9	17,8	20,4	17,6	19,8	18,6	17,7	2,68
PRODUITS PETROLIERS	5,7	5,9	6,1	6,8	6,3	5,9	6,7	6,6	4,03
GAZ NATUREL	5,9	5,4	4,8	6,2	6,3	5,8	5,0	7,2	9,31
ENERGIE ELECTRIQUE	0,1	0,1	0,2	0,3	0,2	0,1	0,1	0,2	-18,50
EXPORTATIONS TOTALES (2)	4,0	4,3	4,4	4,3	3,7	5,0	4,7	5,6	11,77
DONT									
HOUILLE	0,1	0,1	0,1	0,1	0,1	0,1	0,1	0,1	-18,26
PETROLE BRUT	0,0	0,0	0,1	0,0	0,0	0,0	0,0	0,1	-8,69
PRODUITS PETROLIERS	2,6	2,9	3,1	3,1	2,7	3,8	3,3	3,9	16,86
GAZ NATUREL	-	-	-	-	-	-	-	-	-
ENERGIE ELECTRIQUE	1,1	1,1	1,0	1,1	0,8	1,1	1,2	1,4	4,31
CONSUM. INTERIEURE BRUTE	57,6	47,6	45,1	57,5	57,1	47,9	47,5	58,3	1,44
SOIT									
HOUILLE - EQUIV.	5,1	4,1	4,5	5,5	5,6	4,0	3,3	6,2	-0,77
LIGNITE - EQUIV.	0,3	0,2	0,1	0,3	0,3	0,2	0,2	0,2	3,25
PETROLE - EQUIV.	22,2	19,5	20,0	24,0	22,4	20,3	21,5	22,0	0,49
GAZ NATUREL	8,4	4,7	3,0	8,1	8,6	4,6	3,2	8,9	3,72
ENERGIE NUCLEAIRE	21,5	18,6	17,3	19,5	19,7	18,5	19,4	20,9	1,99
ENERGIE ELECTRIQUE	0,0	0,4	0,0	0,0	0,5	0,3	-0,1	0,1	57,46
AUTRES	0,0	0,0	0,0	0,0	0,0	0,0	0,0	0,0	0,00

(1) Einschliesslich aufbereitete Steinkohle
(2) Einschliesslich innergemeinschaftlicher Austausch

(1) Including hard coal recovered
(2) Including intra-community trade

(1) Y compris houille recuperee
(2) Y compris échange intra-communautaire

VERTEILUNG DER WICHTIGSTEN POSITIONEN
PRO ERZEUGNISSUBDIVISION OF THE PRINCIPAL AGGREGATES
BY PRODUCTSVENTILATION DES PRINCIPAUX AGREGATS
PAR PRODUIT

JANUAR-DEZEMBER 1990

JANUARY-DECEMBER 1990

JANVIER-DECEMBRE 1990

IRELAND

MILLION TONNES OF OIL EQUIVALENT

	89 Q1	89 Q2	89 Q3	89 Q4	90 Q1	90 Q2	90 Q3	90 Q4	J-D 90/89
PRIMARY PRODUCTION	0,8	0,9	0,8	0,9	0,9	0,8	0,8	0,9	-0,08
OF WHICH									
HARD COAL (1)	0,0	0,0	0,0	0,0	0,0	0,0	0,0	0,0	4,68
LIGNITE	0,3	0,3	0,3	0,4	0,3	0,3	0,3	0,3	-0,99
OIL	-	-	-	-	-	-	-	-	-
NATURAL GAS	0,4	0,5	0,4	0,5	0,5	0,5	0,4	0,5	0,84
NUCLEAR ENERGY	-	-	-	-	-	-	-	-	-
ELECTRICAL ENERGY	0,0	0,0	0,0	0,0	0,0	0,0	0,0	0,0	1,79
OTHERS	-	-	-	-	-	-	-	-	-
TOTAL IMPORTS (2)	1,6	1,5	1,5	1,9	1,7	2,1	2,1	1,7	16,24
AMONG WHICH									
HARD COAL	0,5	0,5	0,5	0,7	0,5	0,5	0,5	0,5	-1,12
CRUDE OIL	0,4	0,3	0,3	0,5	0,4	0,4	0,7	0,6	35,02
PETROLEUM PRODUCTS	0,6	0,7	0,7	0,7	0,8	1,1	0,8	0,4	16,24
NATURAL GAS	-	-	-	-	-	-	-	-	-
ELECTRICAL ENERGY	0,0	0,0	0,0	0,0	0,0	0,0	0,0	0,0	0,00
TOTAL EXPORTS (2)	0,1	0,1	0,1	0,2	0,2	0,2	0,2	0,0	-3,04
AMONG WHICH									
HARD COAL	0,0	0,0	0,0	0,0	0,0	0,0	0,0	0,0	33,33
CRUDE OIL	-	-	-	-	-	-	-	-	-
PETROLEUM PRODUCTS	0,1	0,1	0,1	0,2	0,2	0,2	0,2	0,0	-3,99
NATURAL GAS	-	-	-	-	-	-	-	-	-
ELECTRICAL ENERGY	0,0	0,0	0,0	0,0	0,0	0,0	0,0	0,0	0,00
GROSS INLAND CONSUMPTION	2,3	2,3	2,3	2,4	2,4	2,4	2,5	2,5	5,43
OF WHICH									
HARD COAL - EQUIV.	0,6	0,5	0,5	0,6	0,6	0,5	0,5	0,6	-1,92
LIGNITE - EQUIV.	0,3	0,3	0,3	0,4	0,3	0,3	0,3	0,3	-0,99
CRUDE OIL - EQUIV.	0,9	0,9	0,9	0,9	0,9	1,1	1,2	1,0	14,75
NATURAL GAS	0,4	0,5	0,4	0,5	0,5	0,5	0,4	0,5	0,91
NUCLEAR ENERGY	-	-	-	-	-	-	-	-	-
ELECTRICAL ENERGY	0,0	0,0	0,0	0,0	0,0	0,0	0,0	0,0	1,79
OTHERS	-	-	-	-	-	-	-	-	-

(1) Einschliesslich aufbereitete Steinkohle
(2) Einschliesslich innergemeinschaftlicher Austausch

(1) Including hard coal recovered
(2) Including intra-community trade

(1) Y compris houille recuperee
(2) Y compris echange intra-communautaire

VERTEILUNG DER WICHTIGSTEN POSITIONEN
PRO ERZEUGNISSUBDIVISION OF THE PRINCIPAL AGGREGATES
BY PRODUCTSVENTILATION DES PRINCIPAUX AGREGATS
PAR PRODUIT

JANUAR-DEZEMBER 1990

JANUARY-DECEMBER 1990

JANVIER-DECEMBRE 1990

ITALIA

MILLIONS DE TONNES D'EQUIVALENT PETROLE

	89 Q1	89 Q2	89 Q3	89 Q4	90 Q1	90 Q2	90 Q3	90 Q4	J-D 90/89
PRODUCTION PRIMAIRE	5,5	6,3	5,8	5,8	5,9	6,1	5,9	5,9	2,16
SOIT									
HOUILLE (1)	0,0	0,0	0,0	0,0	0,0	0,0	0,0	0,0	26,81
LIGNITE	0,1	0,0	0,1	0,1	0,1	0,1	0,1	0,1	0,79
PETROLE	1,1	1,1	1,0	1,2	1,2	1,2	1,2	1,2	9,02
GAZ NATUREL	3,4	3,5	3,4	3,5	3,6	3,6	3,4	3,5	2,20
ENERGIE NUCLEAIRE	0,0	0,0	0,0	0,0	0,0	0,0	0,0	0,0	0,00
ENERGIE ELECTRIQUE	0,5	1,0	0,8	0,5	0,5	0,8	0,7	0,7	-7,11
AUTRES	0,5	0,5	0,5	0,5	0,5	0,5	0,5	0,5	0,00
IMPORTATIONS TOTALES (2)	36,5	32,8	32,8	38,7	38,9	35,7	36,3	39,7	6,94
MDONT									
HOUILLE	3,8	3,6	3,4	3,3	3,6	3,4	3,2	3,4	-3,18
PETROLE BRUT	18,9	17,6	20,5	21,7	20,4	21,6	22,1	21,9	9,25
PRODUITS PETROLIERS	6,1	5,2	4,1	6,2	6,9	3,9	5,1	6,6	3,96
GAZ NATUREL	7,0	5,7	4,1	6,7	7,2	6,0	5,2	7,0	8,47
ENERGIE ELECTRIQUE	0,8	0,8	0,6	0,8	0,8	0,8	0,7	0,8	3,04
EXPORTATIONS TOTALES (2)	3,5	3,3	4,3	3,9	3,8	6,2	5,2	4,4	30,97
MDONT									
HOUILLE	-	-	-	-	-	-	-	-	-
PETROLE BRUT	0,5	0,5	0,7	0,6	0,5	0,7	0,7	0,7	15,78
PRODUITS PETROLIERS	2,9	2,8	3,5	3,3	3,2	5,4	4,4	3,7	34,30
GAZ NATUREL	0,0	0,0	0,0	0,0	0,0	0,0	0,0	0,0	100,00
ENERGIE ELECTRIQUE	0,0	0,0	0,0	0,0	0,0	0,0	0,0	0,0	29,82
CONSOM. INTERIEURE BRUTE	40,0	31,9	30,6	41,1	42,3	33,8	32,5	42,1	4,94
SOIT									
HOUILLE - EQUIV.	3,5	3,4	3,1	3,1	3,7	3,5	3,3	3,5	7,13
LIGNITE - EQUIV.	0,1	0,0	0,1	0,1	0,1	0,1	0,1	0,1	0,79
PETROLE - EQUIV.	22,7	19,0	19,1	24,8	24,2	20,2	20,6	24,8	4,88
GAZ NATUREL	11,9	7,1	6,6	11,3	12,5	7,9	6,7	11,9	5,72
ENERGIE NUCLEAIRE	0,0	0,0	0,0	0,0	0,0	0,0	0,0	0,0	0,00
ENERGIE ELECTRIQUE	1,3	1,8	1,4	1,3	1,3	1,6	1,3	1,5	-2,27
AUTRES	0,5	0,5	0,5	0,5	0,5	0,5	0,5	0,5	0,00

(1) Einschliesslich aufbereitete Steinkohle
(2) Einschliesslich innergemeinschaftlicher Austausch

(1) Including hard coal recovered
(2) Including intra-community trade

(1) Y compris houille recuperee
(2) Y compris echange intra-communautaire

VERTEILUNG DER WICHTIGSTEN POSITIONEN
PRO ERZEUGNISSUBDIVISION OF THE PRINCIPAL AGGREGATES
BY PRODUCTSVENTILATION DES PRINCIPAUX AGREGATS
PAR PRODUIT

JANUAR-DEZEMBER 1990

JANUARY-DECEMBER 1990

JANVIER-DECEMBRE 1990

LUXEMBOURG

MILLIONS DE TONNES D'EQUIVALENT PETROLE

	89 Q1	89 Q2	89 Q3	89 Q4	90 Q1	90 Q2	90 Q3	90 Q4	J-D 90/89
PRODUCTION PRIMAIRE	0,0	0,0	0,0	0,0	0,0	0,0	0,0	0,0	-3,84
SOIT									
HOUILLE (1)	-	-	-	-	-	-	-	-	-
LIGNITE	-	-	-	-	-	-	-	-	-
PETROLE	-	-	-	-	-	-	-	-	-
GAZ NATUREL	-	-	-	-	-	-	-	-	-
ENERGIE NUCLEAIRE	-	-	-	-	-	-	-	-	-
ENERGIE ELECTRIQUE	0,0	0,0	0,0	0,0	0,0	0,0	0,0	0,0	-49,99
AUTRES	0,0	0,0	0,0	0,0	0,0	0,0	0,0	0,0	0,00
IMPORTATIONS TOTALES (2)	0,9	0,8	0,8	0,9	0,9	0,8	0,9	1,0	4,54
DONT									
HOUILLE	0,0	0,0	0,0	0,0	0,0	0,0	0,0	0,0	0,78
PETROLE BRUT	-	-	-	-	-	-	-	-	-
PRODUITS PETROLIERS	0,4	0,4	0,4	0,4	0,4	0,4	0,4	0,4	9,61
GAZ NATUREL	0,1	0,1	0,1	0,1	0,1	0,1	0,1	0,1	5,50
ENERGIE ELECTRIQUE	0,1	0,1	0,1	0,1	0,1	0,1	0,1	0,1	2,58
EXPORTATIONS TOTALES (2)	0,0	0,0	0,0	0,0	0,0	0,0	0,0	0,0	-12,78
DONT									
HOUILLE	-	-	-	-	-	-	-	-	-
PETROLE BRUT	-	-	-	-	-	-	-	-	-
PRODUITS PETROLIERS	0,0	0,0	0,0	0,0	0,0	0,0	0,0	0,0	-44,60
GAZ NATUREL	-	-	-	-	-	-	-	-	-
ENERGIE ELECTRIQUE	0,0	0,0	0,0	0,0	0,0	0,0	0,0	0,0	1,69
CONSOM. INTERIEURE BRUTE	0,9	0,8	0,8	0,9	0,9	0,8	0,9	0,9	4,44
SOIT									
HOUILLE - EQUIV.	0,3	0,3	0,3	0,3	0,3	0,3	0,3	0,3	-1,71
LIGNITE - EQUIV.	0,0	0,0	0,0	0,0	0,0	0,0	0,0	0,0	0,00
PETROLE - EQUIV.	0,3	0,4	0,4	0,4	0,4	0,4	0,4	0,4	9,55
GAZ NATUREL	0,1	0,1	0,1	0,1	0,1	0,1	0,1	0,1	5,50
ENERGIE NUCLEAIRE	-	-	-	-	-	-	-	-	-
ENERGIE ELECTRIQUE	0,1	0,1	0,1	0,1	0,1	0,1	0,1	0,1	1,82
AUTRES	0,0	0,0	0,0	0,0	0,0	0,0	0,0	0,0	0,00

(1) Einschliesslich aufbereitete Steinkohle
(2) Einschliesslich innergemeinschaftlicher Austausch

(1) Including hard coal recovered
(2) Including intra-community trade

(1) Y compris houille recuperee
(2) Y compris echange intra-communautaire

VERTEILUNG DER WICHTIGSTEN POSITIONEN
PRO ERZEUGNISSUBDIVISION OF THE PRINCIPAL AGGREGATES
BY PRODUCTSVENTILATION DES PRINCIPAUX AGREGATS
PAR PRODUIT

JANUAR-DEZEMBER 1990

JANUARY-DECEMBER 1990

JANVIER-DECEMBRE 1990

NEDERLAND

MILLION TONNES OF OIL EQUIVALENT

	89 Q1	89 Q2	89 Q3	89 Q4	90 Q1	90 Q2	90 Q3	90 Q4	J-D 90/89
PRIMARY PRODUCTION	19,1	12,1	9,0	18,9	18,7	10,7	9,9	20,2	0,80
OF WHICH									
HARD COAL (1)	-	-	-	-	-	-	-	-	-
LIGNITE	-	-	-	-	-	-	-	-	-
OIL	1,0	1,0	0,9	1,0	1,1	1,0	1,0	1,0	4,22
NATURAL GAS	17,9	10,8	7,7	17,6	17,6	9,4	8,6	18,9	0,78
NUCLEAR ENERGY	0,1	0,3	0,3	0,3	0,1	0,2	0,3	0,3	-12,37
ELECTRICAL ENERGY	0,0	0,0	0,0	0,0	0,0	0,0	0,0	0,0	0,00
OTHERS	0,0	0,0	0,0	0,0	0,0	0,0	0,0	0,0	0,00
TOTAL IMPORTS (2)	24,4	24,2	26,4	26,5	24,1	26,4	27,9	24,6	1,58
AMONG WHICH									
HARD COAL	2,3	2,1	2,4	2,4	2,8	2,5	2,8	3,2	22,35
CRUDE OIL	12,2	11,6	13,8	14,0	11,4	13,3	14,0	10,7	-4,11
PETROLEUM PRODUCTS	9,3	9,8	9,5	9,5	9,2	9,9	10,3	9,9	2,96
NATURAL GAS	0,5	0,5	0,5	0,5	0,5	0,5	0,5	0,7	9,92
ELECTRICAL ENERGY	0,1	0,1	0,1	0,1	0,2	0,2	0,2	0,2	83,74
TOTAL EXPORTS (2)	23,0	18,2	18,9	25,0	22,0	18,5	19,9	24,7	0,02
AMONG WHICH									
HARD COAL	0,1	0,2	0,1	0,2	0,4	0,4	0,3	0,3	117,79
CRUDE OIL	0,3	0,3	0,3	0,2	0,4	0,3	0,3	0,4	31,15
PETROLEUM PRODUCTS	14,0	13,2	15,0	15,6	12,8	13,7	15,2	14,0	-3,41
NATURAL GAS	8,4	4,4	3,4	8,8	8,2	3,9	3,9	9,8	3,31
ELECTRICAL ENERGY	0,0	0,0	0,0	0,0	0,0	0,0	0,0	0,0	24,14
GROSS INLAND CONSUMPTION	18,4	14,9	13,3	16,9	18,6	14,9	14,1	18,8	4,41
OF WHICH									
HARD COAL - EQUIV.	2,2	1,7	2,0	2,3	2,2	2,2	2,3	2,5	11,20
LIGNITE - EQUIV.	-	-	-	-	-	-	-	-	-
CRUDE OIL - EQUIV.	6,0	5,9	5,9	4,9	6,3	6,2	6,1	6,0	8,20
NATURAL GAS	10,0	6,9	4,9	9,3	9,9	6,0	5,3	9,8	-0,72
NUCLEAR ENERGY	0,1	0,3	0,3	0,3	0,1	0,2	0,3	0,3	-12,41
ELECTRICAL ENERGY	0,1	0,1	0,1	0,1	0,2	0,2	0,2	0,2	90,02
OTHERS	0,0	0,0	0,0	0,0	0,0	0,0	0,0	0,0	0,00

(1) Einschliesslich aufbereitete Steinkohle
(2) Einschliesslich innergemeinschaftlicher Austausch

(1) Including hard coal recovered
(2) Including intra-community trade

(1) Y compris houille recuperee
(2) Y compris echange intra-communautaire

VERTEILUNG DER WICHTIGSTEN POSITIONEN
PRO ERZEUGNISSUBDIVISION OF THE PRINCIPAL AGGREGATES
BY PRODUCTSVENTILATION DES PRINCIPAUX AGREGATS
PAR PRODUIT

JANUAR-DEZEMBER 1990

JANUARY-DECEMBER 1990

JANVIER-DECEMBRE 1990

PORTUGAL

MILLIONS DE TONNES D'EQUIVALENT PETROLE

	89	Q1	89	Q2	89	Q3	89	Q4	90	Q1	90	Q2	90	Q3	90	Q4	J-D	90/89
PRODUCTION PRIMAIRE		0,2		0,2		0,1		0,3		0,4		0,2		0,2		0,2		38,42
SOIT																		
HOUILLE (1)		0,0		0,0		0,0		0,0		0,0		0,0		0,0		0,0		3,10
LIGNITE		-		-		-		-		-		-		-		-		-
PETROLE		-		-		-		-		-		-		-		-		-
GAZ NATUREL		-		-		-		-		-		-		-		-		-
ENERGIE NUCLEAIRE		-		-		-		-		-		-		-		-		-
ENERGIE ELECTRIQUE		0,1		0,1		0,1		0,2		0,4		0,1		0,1		0,2		57,03
AUTRES		0,0		0,0		0,0		0,0		0,0		0,0		0,0		0,0		0,00
IMPORTATIONS TOTALES (2)		4,5		4,4		4,4		3,0		4,2		4,6		4,7		4,0		6,76
DONT																		
HOUILLE		0,4		0,6		0,6		0,5		0,6		0,7		0,9		0,6		30,82
PETROLE BRUT		3,2		2,8		2,9		1,5		3,1		2,9		2,9		2,4		8,92
PRODUITS PETROLIERS		0,8		1,0		0,8		1,0		0,5		0,8		0,9		1,0		-11,73
GAZ NATUREL		-		-		-		-		-		-		-		-		-
ENERGIE ELECTRIQUE		0,1		0,0		0,1		0,0		0,0		0,0		0,0		0,0		-30,23
EXPORTATIONS TOTALES (2)		0,7		0,6		0,4		0,2		0,6		0,6		0,7		0,5		22,42
DONT																		
HOUILLE		-		-		-		-		-		-		-		-		-
PETROLE BRUT		-		-		-		-		-		-		-		-		-
PRODUITS PETROLIERS		0,6		0,6		0,4		0,2		0,5		0,6		0,6		0,4		21,78
GAZ NATUREL		-		-		-		-		-		-		-		-		-
ENERGIE ELECTRIQUE		0,0		0,0		0,0		0,0		0,0		0,0		0,0		0,0		33,65
CONSOM. INTERIEURE BRUTE		3,7		3,9		3,6		3,7		3,6		3,9		4,0		3,9		3,11
SOIT																		
HOUILLE - EQUIV.		0,6		0,7		0,6		0,6		0,5		0,7		0,7		0,7		12,76
LIGNITE - EQUIV.		-		-		-		-		-		-		-		-		-
PETROLE - EQUIV.		2,9		3,1		2,9		2,9		2,6		3,0		3,1		3,0		-0,17
GAZ NATUREL		-		-		-		-		-		-		-		-		-
ENERGIE NUCLEAIRE		-		-		-		-		-		-		-		-		-
ENERGIE ELECTRIQUE		0,2		0,1		0,1		0,2		0,4		0,1		0,1		0,2		30,88
AUTRES		0,0		0,0		0,0		0,0		0,0		0,0		0,0		0,0		0,00

(1) Einschliesslich aufbereitete Steinkohle
(2) Einschliesslich innergemeinschaftlicher Austausch

(1) Including hard coal recovered
(2) Including intra-community trade

(1) Y compris houille recuperee
(2) Y compris exchange intra-communautaire

VERTEILUNG DER WICHTIGSTEN POSITIONEN
PRO ERZEUGNISSUBDIVISION OF THE PRINCIPAL AGGREGATES
BY PRODUCTSVENTILATION DES PRINCIPAUX AGREGATS
PAR PRODUIT

JANUAR-DEZEMBER 1990

JANUARY-DECEMBER 1990

JANVIER-DECEMBRE 1990

UNITED KINGDOM

MILLION TONNES OF OIL EQUIVALENT

	89	Q1	89	Q2	89	Q3	89	Q4	90	Q1	90	Q2	90	Q3	90	Q4	J-D	90/89
PRIMARY PRODUCTION		57,0		47,3		45,8		56,5		56,5		50,1		43,8		54,3		-0,84
OF WHICH																		
HARD COAL (1)		15,9		15,0		12,8		15,0		13,1		13,7		13,2		13,7		-8,55
LIGNITE		-		-		-		-		-		-		-		-		-
OIL		23,4		20,4		24,0		25,5		24,7		24,2		21,3		22,7		-0,59
NATURAL GAS		12,7		7,3		4,8		11,5		14,2		8,2		5,5		13,4		13,99
NUCLEAR ENERGY		4,8		4,5		4,1		4,3		4,4		3,9		3,8		4,4		-7,43
ELECTRICAL ENERGY		0,2		0,1		0,1		0,1		0,2		0,1		0,1		0,1		15,03
OTHERS		-		-		-		-		-		-		-		-		-
TOTAL IMPORTS (2)		19,7		19,5		18,0		21,3		21,9		20,4		19,4		19,9		3,91
AMONG WHICH																		
HARD COAL		2,3		2,3		1,7		2,6		2,4		2,9		2,1		3,5		21,37
CRUDE OIL		12,7		12,6		12,4		12,6		14,0		13,8		14,0		12,1		7,35
PETROLEUM PRODUCTS		1,6		2,0		1,9		3,3		3,0		2,4		1,7		2,3		6,03
NATURAL GAS		2,8		2,2		1,5		2,4		2,4		1,0		1,2		1,6		-31,02
ELECTRICAL ENERGY		0,3		0,3		0,3		0,2		0,0		0,3		0,4		0,4		-12,01
TOTAL EXPORTS (2)		17,2		15,5		17,9		19,5		20,8		19,6		14,5		18,6		4,70
AMONG WHICH																		
HARD COAL		0,3		0,3		0,3		0,4		0,5		0,4		0,3		0,3		11,21
CRUDE OIL		12,3		10,9		13,2		14,6		15,6		14,4		12,7		13,7		10,54
PETROLEUM PRODUCTS		4,5		4,3		4,3		4,3		4,6		4,8		1,4		4,5		-12,04
NATURAL GAS		-		-		-		-		-		-		-		-		-
ELECTRICAL ENERGY		0,0		0,0		0,0		0,1		0,0		0,0		0,0		0,0		-96,09
GROSS INLAND CONSUMPTION		58,8		48,9		43,7		59,1		59,6		48,9		46,3		57,5		0,90
OF WHICH																		
HARD COAL - EQUIV.		17,8		15,0		13,7		18,5		17,9		14,6		13,7		17,8		-1,58
LIGNITE - EQUIV.		-		-		-		-		-		-		-		-		-
CRUDE OIL - EQUIV.		20,2		19,6		19,2		22,1		20,5		20,8		21,8		19,9		2,38
NATURAL GAS		15,4		9,5		6,3		13,9		16,7		9,2		6,6		15,0		5,16
NUCLEAR ENERGY		4,8		4,5		4,1		4,3		4,4		3,9		3,8		4,4		-7,44
ELECTRICAL ENERGY		0,4		0,4		0,4		0,3		0,2		0,4		0,4		0,5		-0,73
OTHERS		-		-		-		-		-		-		-		-		-

(1) Einschliesslich aufbereitete Steinkohle
(2) Einschliesslich innergemeinschaftlicher Austausch

(1) Including hard coal recovered
(2) Including intra-community trade

(1) Y compris houille recuperee
(2) Y compris exchange intra-communautaire

DURCHSCHNITTliche EINFUHRWERTE (CIF) (WELT)		AVERAGE IMPORT (CIF) VALUES FROM WORLD ECU/T						VALEUR MOYENNE (CAF) A L'IMPORTATION, TOUTES ORIGINES				
		B/L	DK	D	GR	E	F	IRL	I	NL	P	UK
KOKSKOEHLE		COKING COAL										CHARBON A COKE
1989	SEP	57.80	:	48.39	34.43	57.36	54.70	166.67	55.44	55.45		53.03
	OCT	55.97	:	50.99	:	55.45	54.57	:	53.75	55.87		53.88
	NOV	53.95	:	50.82	30.24	53.50	53.96	151.82	52.10	53.07		48.50
	DEC	54.85	:	50.59	30.15	53.74	54.94	83.33	51.15	52.16		50.36
1990	SEP	48.66	:	49.66	:	47.79	49.08	77.22	46.50	:		70.60
	OCT	49.32	:	47.62	:	48.13	49.29	72.03	46.62	:		69.29
	NOV	46.82	:	44.70	:	46.36	49.26	:	48.15	:		51.83
	DEC	45.55	:	47.33	:	46.22	48.84	:	45.49	:		52.51
KRAFTWERKSKOEHLE		STEAM COAL										CHARBON VAPEUR
1989	SEP	35.28	41.41	44.54	38.92	41.80	43.92	56.67	44.19	48.12		65.69
	OCT	39.87	40.61	47.35	34.20	41.50	44.51	58.39	44.51	45.90		56.52
	NOV	38.39	40.99	47.88	40.06	40.23	42.61	66.22	45.09	39.54		57.13
	DEC	38.45	38.50	48.31	41.82	37.78	39.76	57.34	45.51	45.07		60.87
1990	SEP	35.51	36.00	45.75	32.40	33.01	40.54	57.14	41.21	39.81		63.24
	OCT	34.09	36.14	43.48	33.43	34.60	41.64	52.68	39.81	38.92		51.75
	NOV	33.89	33.07	45.82	34.78	31.92	38.73	55.65	36.76	:		63.00
	DEC	32.21	32.93	44.42	:	30.91	34.81	:	39.54	:		46.26
ROHÖL		CRUDE OIL										PETROLE BRUT
1989	SEP	117.57	106.88	121.93	:	111.16	119.84	:	116.52	121.15	114.87	117.93
	OCT	119.74	109.66	127.58	:	114.80	122.33	131.37	119.62	121.45	129.97	122.60
	NOV	119.11	122.53	125.52	113.78	116.06	120.51	129.67	121.13	122.41	129.02	119.79
	DEC	120.84	115.42	130.19	101.40	113.97	120.79	126.72	118.95	122.19	118.51	119.80
1990	SEP	150.16	170.76	170.25	107.58	136.63	174.50	180.27	154.77	174.65	175.24	158.04
	OCT	197.82	181.46	195.62	74.88	182.69	191.69	186.84	201.47	200.56	204.82	189.27
	NOV	178.46	184.65	187.88	:	167.81	173.78	217.94	185.69	:	197.76	181.84
	DEC	174.57	169.06	167.53	:	154.01	155.40	:	164.47	:	163.42	167.56
MOTORENBENZIN		MOTOR SPIRIT										ESSENCES MOTEUR
1989	SEP	182.81	187.23	186.80	189.35	199.29	187.85	196.10	181.01	181.69		194.57
	OCT	198.96	188.33	191.29	145.25	201.48	185.35	197.22	180.64	182.60		200.30
	NOV	190.93	180.09	176.06	192.00	190.03	168.07	181.02	167.49	186.52		181.79
	DEC	171.38	164.47	174.03	205.13	166.11	181.40	173.78	154.93	161.55		187.08
1990	SEP	269.97	285.29	277.84	363.82	322.22	305.82	284.98	255.35	222.62		272.86
	OCT	312.72	332.22	294.70	212.39	315.49	306.21	322.42	223.93	264.90		291.05
	NOV	286.69	281.62	257.95	327.03	264.96	262.49	277.12	233.52	:		254.27
	DEC	234.12	218.87	221.42	:	211.95	204.65	:	205.89	:		225.29
DIESELKRAFTSTOFFE UND LEICHTES HEIZÖL		GASOIL LIGHT FUELOILS										GASOIL FUELOILS LEGERS
1989	SEP	147.08	150.20	152.58	153.64	162.77	163.20	159.47	161.18	142.78		168.99
	OCT	161.27	165.16	161.63	159.86	172.82	170.88	164.35	162.96	157.65		160.17
	NOV	163.49	169.24	166.07	128.05	184.71	174.25	167.00	174.08	164.38		165.16
	DEC	174.08	173.43	176.57	134.83	183.93	178.36	175.82	179.64	170.77		167.29
1990	SEP	180.98	201.20	191.64	113.65	197.06	203.92	186.90	165.44	180.35		206.36
	OCT	219.64	244.87	238.17	151.49	218.39	229.95	239.46	226.03	192.21		236.90
	NOV	234.52	231.58	228.71	155.44	239.66	209.96	228.23	238.75	:		241.42
	DEC	218.96	223.56	210.17	:	224.33	198.29	:	225.35	:		203.95
SCHWERES HEIZÖL		HEAVY FUELOILS										FUELOILS LOURDS
1989	SEP	89.04	94.40	95.12	87.40	94.15	91.23	85.83	87.20	84.41		97.54
	OCT	90.03	95.78	103.31	74.26	118.28	99.86	85.20	96.77	93.42		91.49
	NOV	87.02	103.30	95.87	68.61	103.89	104.26	92.20	101.35	90.39		102.69
	DEC	97.29	103.43	109.35	71.57	102.04	102.85	102.28	100.35	96.84		102.50
1990	SEP	112.79	125.96	118.19	55.09	102.62	115.93	102.64	109.40	102.97		107.61
	OCT	124.33	113.22	125.56	82.57	124.70	133.06	107.81	121.68	106.52		131.83
	NOV	151.04	116.80	122.41	115.00	125.34	129.45	97.05	121.32	:		119.84
	DEC	116.57	124.32	123.92	:	107.01	128.21	:	120.16	:		126.39

Quelle/Source : EUROSTAT COMEXT

TANKERFRACHTRATEN

OILTANKER FREIGHT RATES

TAUX DE FRETS PETROLIERS

W = Worldscales/N = Zahl, number, nombre

MONAT MONTH MOIS	MULLION (WELT) (WORLD) (MONDIAL)	SINGLE DIRTY VOYAGE FIXTURES TO EUR 12 VOYAGES SIMPLS PRODUITS NOIRS VERS EUR 12										
		ARAB GULF - EUR		CARIBS - EUR		W.AFRICA - EUR		MEDITERR -UK./CONT.		INTERMEDITERR.		
		W	N	W	N	W	N	W	N	W	N	W
1989	OCT	113.0	8	131.4	6	81.1	12	85.6	39	150.4	35	151.7
	NOV	135.0	4	66.1	5	86.5	6	110.4	21	161.1	55	149.0
	DEC	138.0	3	114.0	4	144.4	6	100.2	21	179.8	38	147.3
1990	JAN	157.0	-	-	1	235.0	9	117.8	25	213.4	51	212.9
1990	OCT	117.0	6	69.5	6	327.9	19	89.0	42	190.4	38	178.5
	NOV	128.0	9	80.2	6	151.2	16	94.4	41	178.0	36	179.6
	DEC	138.0	5	96.0	10	174.2	16	97.1	14	180.5	31	155.0
1991	JAN		3	97.3	11	245.0	16	99.7	46	134.1	28	136.8

ES Clasificación de las publicaciones de Eurostat**TEMA**

- 1 Estadísticas generales (azul oscuro)
- 2 Economía y finanzas (violeta)
- 3 Población y condiciones sociales (amarillo)
- 4 Energía e industria (azul claro)
- 5 Agricultura, silvicultura y pesca (verde)
- 6 Comercio exterior (rojo)
- 7 Servicios y transportes (naranja)
- 8 Medio ambiente (turquesa)
- 9 Diversos (marrón)

SERIE

- A Anuarios
- B Coyuntura
- C Cuentas, encuestas y estadísticas
- D Estudios y análisis
- E Métodos
- F Estadísticas rápidas

GR Ταξινόμηση των δημοσιεύσεων της Eurostat**ΘΕΜΑ**

- 1 Γενικές στατιστικές (βοθύ μπλε)
- 2 Οικονομία και δημοσιονομικά (βιολετί)
- 3 Πληθυσμός και κοινωνικές συνθήκες (κίτρινο)
- 4 Ενέργεια και βιομηχανία (μπλε)
- 5 Γεωργία, δόση και αλιεία (πράσινο)
- 6 Εξωτερικό εμπόριο (κόκκινο)
- 7 Υπηρεσίες και μεταφορές (πορτοκάλι)
- 8 Περιβάλλον (τουρκουάζ)
- 9 Διάφορο (καφέ)

ΣΕΙΡΑ

- A Επετηρίδες
- B Συγκυρία
- C Λογισμοί, έρευνες και στατιστικές
- D Μελέτες και ονολύσεις
- E Μέθοδοι
- F Τοχείες στατιστικές

IT Classificazione delle pubblicazioni dell'Eurostat**TEMA**

- 1 Statistiche generali (blu)
- 2 Economia e finanze (viola)
- 3 Popolazione e condizioni sociali (giallo)
- 4 Energia e industria (azzurro)
- 5 Agricoltura, foreste e pesca (verde)
- 6 Commercio estero (rosso)
- 7 Servizi e trasporti (arancione)
- 8 Ambiente (turchese)
- 9 Diversi (marrone)

SERIE

- A Annuari
- B Tendenze congiunturali
- C Conti, indagini e statistiche
- D Studi e analisi
- E Metodi
- F Note rapide

DA Klassifikation af Eurostats publikationer**EMNE**

- 1 Almene statistikker (mørkeblå)
- 2 Økonomi og finanser (violet)
- 3 Befolkning og sociale forhold (gul)
- 4 Energi og industri (blå)
- 5 Landbrug, skovbrug og fiskeri (grøn)
- 6 Udenrigshandel (rød)
- 7 Tjenesteydelser og transport (orange)
- 8 Miljø (turkis)
- 9 Diverse statistikker (brun)

SERIE

- A Årbøger
- B Konjunkturoversigter
- C Regnskaber, tællinger og statistikker
- D Undersøgelser og analyser
- E Metoder
- F Ekspresoversigter

EN Classification of Eurostat publications**THEME**

- 1 General statistics (midnight blue)
- 2 Economy and finance (violet)
- 3 Population and social conditions (yellow)
- 4 Energy and industry (blue)
- 5 Agriculture, forestry and fisheries (green)
- 6 Foreign trade (red)
- 7 Services and transport (orange)
- 8 Environment (turquoise)
- 9 Miscellaneous (brown)

SERIES

- A Yearbooks
- B Short-term trends
- C Accounts, surveys and statistics
- D Studies and analyses
- E Methods
- F Rapid reports

NL Classificatie van de publicaties van Eurostat**ONDERWERP**

- 1 Algemene statistiek (donkerblauw)
- 2 Economie en financiën (paars)
- 3 Bevolking en sociale voorwaarden (geel)
- 4 Energie en industrie (blauw)
- 5 Landbouw, bosbouw en visserij (groen)
- 6 Buitenlandse handel (rood)
- 7 Diensten en vervoer (oranje)
- 8 Milieu (turkoois)
- 9 Diverse statistieken (bruin)

SERIE

- A Jaarboeken
- B Conjunctuur
- C Rekeningen, enquêtes en statistieken
- D Studies en analyses
- E Methoden
- F Spoedberichten

DE Gliederung der Veröffentlichungen des Eurostat**THEMENKREIS**

- 1 Allgemeine Statistik (Dunkelblau)
- 2 Wirtschaft und Finanzen (Violett)
- 3 Bevölkerung und soziale Bedingungen (Gelb)
- 4 Energie und Industrie (Blau)
- 5 Land- und Forstwirtschaft, Fischerei (Grün)
- 6 Außenhandel (Rot)
- 7 Dienstleistungen und Verkehr (Orange)
- 8 Umwelt (Türkis)
- 9 Verschiedenes (Braun)

REIHE

- A Jahrbücher
- B Konjunktur
- C Konten, Erhebungen und Statistiken
- D Studien und Analysen
- E Methoden
- F Schnellberichte

FR Classification des publications de l'Eurostat**THÈME**

- 1 Statistiques générales (bleu nuit)
- 2 Économie et finances (violet)
- 3 Population et conditions sociales (jaune)
- 4 Énergie et industrie (bleu)
- 5 Agriculture, sylviculture et pêche (vert)
- 6 Commerce extérieur (rouge)
- 7 Services et transports (orange)
- 8 Environnement (turquoise)
- 9 Divers (brun)

SÉRIE

- A Annuaire
- B Conjuncture
- C Comptes, enquêtes et statistiques
- D Études et analyses
- E Méthodes
- F Statistiques rapides

PT Classificação das publicações do Eurostat**TEMA**

- 1 Estatísticas gerais (azul escuro)
- 2 Economia e finanças (violeta)
- 3 População e condições sociais (amarelo)
- 4 Energia e indústria (azul)
- 5 Agricultura, silvicultura e pesca (verde)
- 6 Comércio externo (vermelho)
- 7 Serviços e transportes (laranja)
- 8 Ambiente (turquesa)
- 9 Diversos (castanho)

SÉRIE

- A Anuários
- B Conjuntura
- C Contas, inquéritos e estatísticas
- D Estudos e análises
- E Métodos
- F Estatísticas rápidas

Venta y suscripciones • Salg og abonnement • Verkauf und Abonnement • Πωλήσεις και συνδρομές
Sales and subscriptions • Vente et abonnements • Vendita e abbonamenti
Verkoop en abonnementen • Venda e assinaturas

BELGIQUE / BELGIË

Moniteur belge / Belgisch Staatsblad
Rue de Louvain 42 / Leuvenseweg 42
1000 Bruxelles / 1000 Brussel
Tél. (02) 512 00 26
Fax 511 01 84
CCP / Postrekening 000-2005502-27

Autres distributeurs /
Overige verkooppunten

Librairie européenne/ Europese Boekhandel
Avenue Albert Jonnart 50 /
Albert Jonnartaan 50
1200 Bruxelles / 1200 Brussel
Tél. (02) 734 02 81
Fax 735 08 60

Jean De Lannoy

Avenue du Roi 202 /Koningslaan 202
1060 Bruxelles / 1060 Brussel
Tél. (02) 538 51 69
Télex 63220 UNBOOK B
Fax (02) 538 08 41

CREDOC

Rue de la Montagne 34 / Bergstraat 34
Bte 11 / Bus 11
1000 Bruxelles / 1000 Brussel

DANMARK

J. H. Schultz Information A/S

EF-Publikationer
Ottliavej 18
2500 Valby
Tlf. 36 44 22 66
Fax 36 44 01 41
Girokonto 6 00 08 86

BR DEUTSCHLAND

Bundesanzeiger Verlag

Breite Straße
Postfach 10 80 06
5000 Köln 1
Tel. (02 21) 20 29-0
Fernschreiber:
ANZEIGER BONN 8 882 595
Fax 20 29 278

GREECE

G.C. Eleftheroudakis SA

International Bookstore
Nikis Street 4
10563 Athens
Tel. (01) 322 63 23
Telex 219410 ELEF
Fax 323 98 21

ESPAÑA

Boletín Oficial del Estado

Trafalgar, 27
28010 Madrid
Tel. (91) 44 82 135

Mundi-Prensa Libros, S.A.

Castelló, 37
28001 Madrid
Tel. (91) 431 33 99 (Libros)
431 32 22 (Suscripciones)
435 36 37 (Dirección)

Télex 49370-MPLI-E
Fax (91) 575 39 98

Sucursal:

Librería Internacional AEDOS
Consejo de Ciento, 391
08009 Barcelona
Tel. (93) 301 86 15
Fax (93) 317 01 41

Libreria de la Generalitat de Catalunya

Rambra dels Estudis, 118 (Palau Moja)
08002 Barcelona
Tel. (93) 302 68 35
302 64 62
Fax 302 12 99

FRANCE

Journal officiel Service des publications des Communautés européennes

26, rue Desaix
75727 Paris Cedex 15
Tél. (1) 40 58 75 00
Fax (1) 40 58 75 74

IRELAND

Government Publications Sales Office

Sun Alliance House
Molesworth Street
Dublin 2
Tel. 71 03 09

or by post

Government Stationery Office

EEC Section

6th floor
Bishop Street
Dublin 8
Tel. 78 16 66
Fax 78 06 45

ITALIA

Licosa Spa

Via Benedetto Fortini, 120/10
Casella postale 552
50125 Firenze
Tel. (055) 64 54 15
Fax 64 12 57
Telex 570466 LICOSA I
CCP 343 509

Subagenti:

Libreria scientifica

Lucio de Biasio - AEIOU

Via Meravigli, 16
20123 Milano
Tel. (02) 80 76 79

Horder Editrice e Libreria

Piazza Montecitorio, 117-120
00186 Roma
Tel. (06) 679 46 28/679 53 04

Libreria giuridica

Via XII Ottobre, 172/R
16121 Genova
Tel. (010) 59 56 93

GRAND-DUCHÉ DE LUXEMBOURG

Abonnements seulement
Subscriptions only
Nur für Abonnements

Messageries Paul Kraus

11, rue Christophe Plantin
2339 Luxembourg
Tél. 499 88 88
Télex 2515
Fax 499 88 84 44
CCP 49242-63

NEDERLAND

SDU Overheidsinformatie

Externe Fondsen
Postbus 20014
2500 EA 's-Gravenhage
Tel. (070) 37 89 911
Fax (070) 34 75 778

PORTUGAL

Imprensa Nacional

Casa da Moeda, EP
Rua D. Francisco Manuel de Melo, 5
P-1092 Lisboa Codex
Tel. (01) 69 34 14

Distribuidora de Livros Bertrand, Ld.ª

Grupo Bertrand, SA

Rua das Terras dos Vales, 4-A
Apartado 37
P-2700 Amadora Codex
Tel. (01) 49 59 050
Telex 15798 BERDIS
Fax 49 60 255

UNITED KINGDOM

HMSO Books (PC 16)

HMSO Publications Centre
51 Nine Elms Lane
London SW8 5DR
Tel. (071) 873 9090
Fax GP3 873 8463
Telex 29 71 138

Sub-agent:

Alan Armstrong Ltd

2 Arkwright Road
Reading, Berks RG2 0SO
Tel. (0734) 75 18 55
Telex 849937 AAALTD G
Fax (0734) 75 51 64

ÖSTERREICH

Manz'sche Verlags- und Universitätsbuchhandlung

Kohlmarkt 16
1014 Wien
Tel. (0222) 531 61-0
Telex 11 25 00 BOX A
Fax (0222) 531 61-81

SVERIGE

BTJ

Box 200
22100 Lund
Tel. (046) 18 00 00
Fax (046) 18 01 25

SCHWEIZ / SUISSE / SVIZZERA

OSEC

Stampfenbachstraße 85
8035 Zürich
Tel. (01) 365 51 51
Fax (01) 365 54 11

MAGYARORSZÁG

Agroinform

Központ:
Budapest I., Attila út 93. H-1012

Levélcim:

Budapest, Pf.: 15 H-1253
Tel. 36 (1) 56 82 11
Telex (22) 4717 AGINF H-61

POLAND

Business Foundation

ul. Wspólna 1/3
PL-00-529 Warszawa
Tel. 48 (22) 21 99 93/21 84 20
Fax 48 (22) 28 05 49

YUGOSLAVIA

Privredni Vjesnik

Bulevar Lenjina 171/XIV
11070 - Beograd
Tel. 123 23 40

TÜRKIYE

Pres Dagitim Ticaret ve sanayi A.Ş.

Narlıbahçe Sokak No. 15
Cağaloğlu
Istanbul
Tel. 512 01 90
Telex 23822 DSVO-TR

AUTRES PAYS
OTHER COUNTRIES
ANDERE LÄNDER

Office des publications officielles des Communautés européennes

2, rue Mercier
L-2985 Luxembourg
Tél. 49 92 81
Télex PUBOF LU 1324 b
Fax 48 85 73
CC bancaire BIL 8-109/6003/700

CANADA

Renouf Publishing Co. Ltd

Mail orders — Head Office:
1294 Algoma Road
Ottawa, Ontario K1B 3W8
Tel. (613) 741 43 33
Fax (613) 741 54 39
Telex 0534783

Ottawa Store:
61 Sparks Street
Tel. (613) 238 89 85

Toronto Store:
211 Yonge Street
Tel. (416) 363 31 71

UNITED STATES OF AMERICA

UNIPUB

4611-F Assembly Drive
Lanham, MD 20706-4391
Tel. Toll Free (800) 274 4888
Fax (301) 459 0056

AUSTRALIA

Hunter Publications

58A Gipps Street
Collingwood
Victoria 3066

JAPAN

Kinokuniya Company Ltd

17-7 Shinjuku 3-Chome
Shinjuku-ku
Tokyo 160-91
Tel. (03) 3439-0121

Journal Department

PO Box 55 Chitose
Tokyo 156
Tel. (03) 3439-0124

Preis in Luxemburg (ohne MwSt.) / Price (excluding VAT) in Luxembourg / Prix au Luxembourg, TVA exclue
Einzelpreis / Single copy / Prix par numéro ECU 6 Abonnement / Subscription ECU 64,50



OFICINA DE LAS PUBLICACIONES OFICIALES DE LAS COMUNIDADES EUROPEAS
KONTORET FOR DE EUROPÆISKE FÆLLESSKABERS OFFICIELLE PUBLIKATIONER
AMT FÜR AMTLICHE VERÖFFENTLICHUNGEN DER EUROPÄISCHEN GEMEINSCHAFTEN
ΥΠΡΕΣΙΑ ΕΠΙΣΗΜΩΝ ΕΚΔΟΣΕΩΝ ΤΩΝ ΕΥΡΩΠΑΪΚΩΝ ΚΟΙΝΟΤΗΤΩΝ
OFFICE FOR OFFICIAL PUBLICATIONS OF THE EUROPEAN COMMUNITIES
OFFICE DES PUBLICATIONS OFFICIELLES DES COMMUNAUTÉS EUROPÉENNES
UFFICIO DELLE PUBBLICAZIONI UFFICIALI DELLE COMUNITÀ EUROPEE
BUREAU VOOR OFFICIËLE PUBLIKATIES DER EUROPESE GEMEENSCHAPPEN
SERVIÇO DAS PUBLICAÇÕES OFICIAIS DAS COMUNIDADES EUROPEIAS



CA-BX-91-004-3A-C