

**STATISTISCHES AMT
DER EUROPÄISCHEN GEMEINSCHAFTEN**

**OFFICE STATISTIQUE
DES COMMUNAUTÉS EUROPÉENNES**



INDUSTRIESTATISTIK
STATISTIQUES INDUSTRIELLES
STATISTICHE DELL'INDUSTRIA
INDUSTRIESTATISTIEK

1964 - No. 1

**ISTITUTO STATISTICO
DELLE COMUNITA' EUROPEE**

**BUREAU VOOR DE STATISTIEK
DER EUROPESE GEMEENSCHAPPEN**

**STATISTISCHES AMT
DER EUROPÄISCHEN GEMEINSCHAFTEN**

Anschriften

Europäische Wirtschaftsgemeinschaft
Brüssel, Avenue de Tervueren 188a — Tel. 71 00 90

Europäische Atomgemeinschaft
Brüssel, rue Belliard 51 — Tel. 13 40 90

Europäische Gemeinschaft für Kohle und Stahl
Luxemburg, Hotel Staar — Tel. 4 08 41

Zuschriften erbeten an:

Statistisches Amt der Europäischen Gemeinschaften
Avenue de Tervueren 188a
Brüssel 15

**OFFICE STATISTIQUE
DES COMMUNAUTÉS EUROPÉENNES**

Adresses

Communauté Économique Européenne
Bruxelles, 188a, avenue de Tervueren — tél. 71 00 90

Communauté Européenne de l'Énergie Atomique
Bruxelles, 51, rue Belliard — tél. 13 40 90

Communauté Européenne du Charbon et de l'Acier
Luxembourg, Hôtel Staar — tél. 4 08 41

**Adresser la correspondance relative
à cette publication:**

Office Statistique des Communautés Européennes
188a, avenue de Tervueren
Bruxelles 15

**STATISTICAL OFFICE
OF THE EUROPEAN COMMUNITIES**

Addresses

European Economic Community
Brussels, 188a, avenue de Tervueren — Tel. 71 00 90

European Atomic Energy Community
Brussels, 51, Rue Belliard — Tel. 13 40 90

European Coal and Steel Community
Luxembourg, Hôtel Staar — Tel. 4 08 41

**Correspondence concerning this publication should
be addressed to:**

Statistical Office of the European Communities
188a, avenue de Tervueren
Brussels 15

**ISTITUTO STATISTICO
DELLE COMUNITA' EUROPEE**

Indirizzi

Comunità Economica Europea
Bruxelles, 188a, avenue de Tervueren — tel. 71 00 90

Comunità Europea dell'Energia Atomica
Bruxelles, 51, rue Belliard — tel. 13 40 90

Comunità Europea del Carbone e dell'Acciaio
Lussemburgo, Hotel Staar — tel. 4 08 41

**Indirizzare la corrispondenza relativa a questa
pubblicazione a:**

Istituto Statistico delle Comunità Europee
188a, avenue de Tervueren
Bruxelles 15

**BUREAU VOOR DE STATISTIEK
DER EUROPESE GEMEENSCHAPPEN**

Adressen

Europese Economische Gemeenschap
Brussel, Tervurenlaan 188a — tel. 71 00 90

Europese Gemeenschap voor Atoomenergie
Brussel, Belliardstraat 51 — tel. 13 40 90

Europese Gemeenschap voor Kolen en Staal
Luxemburg, Hotel Staar — tel. 4 08 41

**Correspondentie betreffende deze publikatie gelieve
men te richten aan:**

Bureau voor de Statistiek
der Europese Gemeenschappen
Tervurenlaan, 188a
Brussel 15

INDUSTRIESTATISTIK
STATISTIQUES INDUSTRIELLES
STATISTICHE DELL'INDUSTRIA
INDUSTRIESTATISTIEK

1964 — N° 1

Vierteljährliche Ausgabe
Pubblicazione trimestrale

Publication trimestrielle
Driemaandelijkse uitgave

VORWORT

Dieses erste Heft der Reihe „Industriestatistik“ im Jahre 1964 hat gegenüber den vorhergehenden Heften keine wesentlichen Änderungen erfahren. Es enthält Gesamtübersichten über folgende Industriezweige: Juteindustrie, Zementindustrie, Schiffbau. Außer den bereits früher genannten Schwierigkeiten gibt es bei letzterem Industriezweig große Abgrenzungsprobleme wegen der Reparaturtätigkeit, der Größe der gebauten Schiffe, ihrer Bestimmung und schließlich auch wegen der nicht seltenen schiffsbaufremden Tätigkeiten. Trotz der Bemühungen, die Angaben zu harmonisieren, ist es nicht sicher, daß das Ergebnis voll zufriedenstellend ist. Aus diesem Grunde schien es nützlich, diesen Statistiken eine Liste der benutzten Quellen hinzuzufügen, um dem Leser die Möglichkeit zu geben, seine eigenen Auslegungen über einen bestimmten Tatbestand zu überprüfen.

Im Anschluß an den im letzten Jahresheft erschienenen Artikel bringt der zweite Teil dieses Heftes erstmals in Form von vierteljährlichen Indexreihen Angaben über die Bautätigkeit. Diese Reihen sind noch unvollständig, aber sie erlauben bereits eine Vorstellung dessen, was man auf diesem Gebiete erwarten kann, wenn dieselben einmal vervollständigt werden können; ein kurzer Vermerk gibt die wichtigsten Erläuterungen zu den Berechnungen, und eine neue graphische Darstellung illustriert die neueste Entwicklung.

Die Produktionsstatistiken für die Bereiche Gummiverarbeitung, Kraftfahrzeugbau und Elektrotechnische Industrie wurden verbessert.

AVERTISSEMENT

Ce premier numéro du Bulletin de Statistiques industrielles en 1964 ne comporte aucun changement notable par rapport aux précédents. Il donne une vue d'ensemble des secteurs industriels suivants : industrie du jute, production de ciment, construction navale. Outre les difficultés déjà signalées antérieurement, cette dernière activité industrielle pose des problèmes redoutables de délimitation, soit à cause de l'activité de réparation, soit par la taille des navires construits, soit encore par leur destination, soit enfin par la présence fréquente d'activités annexes. Malgré les efforts tendant à harmoniser les données, il n'est pas sûr que le résultat soit entièrement satisfaisant. C'est pour cette raison qu'on a cru utile d'ajouter une liste des sources consultées afin d'apporter toutes facilités au lecteur qui désirerait vérifier sa propre interprétation sur un point particulier.

La seconde partie, à la suite de l'étude insérée dans le récent annuaire, présente pour la première fois des données sur l'activité de l'industrie du bâtiment sous forme de séries d'indices trimestriels. Ces séries sont encore incomplètes, mais elles permettent déjà de se faire une idée de ce qu'on peut attendre dans ce domaine lorsque des compléments pourront y être apportés; une brève notice expose quelques traits essentiels du calcul et un nouveau graphique illustre l'évolution récente.

Les statistiques de production ont été améliorées dans le secteur du caoutchouc, de l'automobile et de la construction électrique.

AVVERTENZA

Questo primo numero 1964 del Bollettino di Statistiche dell'industria non registra alcuna variazione degna di nota.

Esso presenta uno sguardo d'insieme dei seguenti settori: industria della juta, della produzione di cemento, e della costruzione navale. Oltre le difficoltà già segnalate, quest'ultima attività industriale solleva dei gravi problemi per quanto riguarda la sua delimitazione, sia a causa dell'attività di riparazione, della stazza delle navi costruite e della loro destinazione, sia ancora per la presenza frequente di attività connesse. Malgrado gli sforzi fatti per armonizzare i dati, non è certo che i risultati siano del tutto soddisfacenti. Per questo si è ritenuto utile aggiungere una lista delle fonti consultate, al fine di facilitare l'opera del lettore che volesse verificare qualche dettaglio.

La seconda parte, facendo seguito alla nota pubblicata nell'Annuario recentemente apparso, presenta per la prima volta dei dati sull'attività dell'industria edilizia sotto forma di indici trimestrali. Le serie sono ancora incomplete, ma esse già permettono di farsi un'idea di quanto si potrà ottenere nel settore quando si disporrà di altri dati; una breve nota illustra alcuni punti essenziali del metodo di calcolo, e l'evoluzione più recente appare in un nuovo grafico.

Le statistiche di produzione sono state perfezionate nei settori della gomma, della costruzione di automobili, e della costruzione elettrica.

VOORWOORD

Ten opzichte van voorgaande afleveringen heeft dit eerste nummer van « Industriestatistiek 1964 » geen wezenlijke veranderingen ondergaan. Het geeft een overzicht van de volgende industrietakken: jute-industrie, cementindustrie, scheepsbouw. Afgezien van de reeds vroeger genoemde moeilijkheden doen zich ten aanzien van deze laatste sector bijzondere afbakeningsproblemen voor als gevolg hetzij van de reparatie-activiteiten en de afmeting of bestemming der gebouwde schepen, dan wel door het niet zelden aanwezig zijn van branchevreemde activiteiten. Ondanks de moeite om de gegevens te harmoniseren is het niet zeker dat het resultaat volkomen bevredigend is. Om deze reden leek het gewenst een bronnenlijst op te nemen, die het de lezer mogelijk maakt zijn eigen zienswijze op bepaalde punten te verifiëren.

In aansluiting aan het in het laatste jaarboek verschenen artikel, brengt het tweede deel voor het eerst kwartaalindices omtrent de activiteit van de bouwnijverheid. Deze reeksen zijn nog onvolledig, maar zij geven reeds een indruk van wat men op dit gebied verwachten mag nadat aanvullingen tot stand zullen zijn gebracht. In een korte notitie zijn enige bijzonderheden toegelicht, terwijl voorts een grafiek de recente ontwikkeling aangeeft.

De productiecijfers zijn met name voor de sectoren rubberindustrie, automobiellindustrie en elektrotechnische industrie verbeterd.

INHALTSVERZEICHNIS

TABLE DES MATIÈRES

	Seite Page	
Vorbemerkung	2	Avertissement
Inhaltsverzeichnis	4	Table des matières
Zeichen und Abkürzungen	6	Abréviations et signes employés
1. Teil: Statistische Grundzahlen über einzelne Industriezweige in der Gemeinschaft	9	1^a partie: Données caractéristiques de certaines activités industrielles dans la Communauté
2. Teil: Indizes der industriellen Produktion in den Mitgliedstaaten der Gemeinschaft und in einigen dritten Ländern	27	2^a partie: Indices de la production industrielle dans les pays de la Communauté et certains pays tiers
3. Teil: Angaben über die Produktion von Grundstoffen und Fertigerzeugnissen in der Gemeinschaft	41	3^a partie: Données sur la production dans la Communauté de certaines matières de base et articles élaborés
Gewinnung von Brennstoffen und Erzen	43	Extraction de combustibles et de minerais
Gewinnung von Baumaterial und feuerfesten und keramischen Erden	45	Extraction de matériaux de construction et de terres à feu
Herstellung von Ölen und Fetten tierischer und pflanzlicher Herkunft	47	Industrie des corps gras végétaux et animaux
Nahrungsmittelindustrie	49	Industries alimentaires
Getränke- und Tabakindustrie	53	Industrie des boissons et tabacs
Textilindustrie (Spinnerei und Weberei)	55	Industrie textile (filature et tissage)
Wirkerei und Strickerei	59	Bonneterie
Sonstiges Textilgewerbe	61	Autres industries textiles
Schuhindustrie	63	Industrie des chaussures
Herstellung von Bekleidung und Wäsche	65	Fabrication des articles d'habillement
Holzverarbeitung (außer Möbelherstellung)	69	Industrie du bois (à l'exclusion de l'industrie du meuble)
Papier- und Pappenerzeugung und -verarbeitung	71	Industrie du papier et fabrication des articles en papier
Herstellung von Leder	75	Tannerie - mégisserie
Gummiverarbeitung	77	Transformation du caoutchouc
Chemiefasererzeugung	81	Production de fibres artificielles et synthétiques
Stärkeindustrie	83	Industrie des produits amylacés
Herstellung chemischer Erzeugnisse	85	Industrie chimique
Mineralölverarbeitung	99	Industrie du pétrole
Ziegeleien	101	Fabrication de matériaux de construction en terre cuite
Herstellung und Verarbeitung von Glas	103	Industrie du verre
Herstellung von Steinzeug, Feinkeramik und feuerfesten Erzeugnissen	105	Fabrication des grès, porcelaines, faïences et produits réfractaires
Herstellung von Baumaterialien und sonstigen Erzeugnissen aus Steinen und Erden	107	Matériaux de construction et produits minéraux non métalliques
Eisen- und stählerzeugende Industrie (gemäß dem EGKS-Vertrag)	109	Sidérurgie (selon le Traité CECA)
Stahlröhrenerzeugung; Ziehereien und Kaltwalzwerke	111	Première transformation de l'acier
Erzeugung und erste Verarbeitung von NE-Metallen; Gießereien	113	Production et première transformation des métaux non ferreux; fonderie
Schmiede-, Preß- und Hammerwerke sowie Stahlverformung	115	Forge, estampage, emboutissage et industries connexes
EBM-Warenherstellung	117	Fabrication d'outillage et d'articles finis en métaux
Maschinenbau	119	Construction de machines non électriques
Elektrotechnische Industrie	127	Construction électrique
Fahrzeugbau	131	Construction de matériel de transport
Feinmechanische und Uhrenindustrie	135	Mécanique de précision et horlogerie
Baugewerbe	137	Bâtiment et génie civil
Elektrizitäts- und Gaserzeugung	141	Production d'électricité et de gaz

INDICE

INHOUDSOPGAVE

	Pagina blz.	
Avvertenza	3	Voorwoord
Indice	5	Inhoudsopgave
Abbreviazioni e simboli impiegati	7	Tekens en afkortingen
1^a parte: Dati caratteristici di alcune attività industriali nella Comunità	9	Deel 1: Kengetallen van enige industriële bedrijfstakken in de Gemeenschap
2^a parte: Indice della produzione industriale nei paesi della Comunità e in alcuni paesi terzi	27	Deel 2: Indices van de industriële produktie in de landen van de Gemeenschap en in enige derde landen
3^a parte: Dati sulla produzione di alcune materie prime ed articoli elaborati nella Comunità	41	Deel 3: Produktiecijfers van enige basisgrondstoffen en bewerkte produkten in de Gemeenschap
Estrazione di combustibili e di minerali metallici	43	Winning van brandstoffen en ertsen
Estrazione di materiali da costruzione e di terre refrattarie e per ceramica	45	Winning van bouwmaterialen en van vuurvaste en keramische klei
Industria dei grassi vegetali e animali	47	Vervaardiging van oliën en vetten van dierlijke of plantaardige oorsprong
Industrie alimentari	49	Voedingsmiddelenindustrie
Industrie delle bevande e del tabacco	53	Vervaardiging van dranken; tabaksnijverheid
Industria tessile (filatura e tessitura)	55	Textielnijverheid (spinnerij en weverij)
Fabbricazione di tessuti a maglia, maglieria e calze	59	Tricot- en kousenindustrie
Altre industrie tessili	61	Overige textielindustrie
Industria delle calzature	63	Schoenindustrie
Fabbricazione di articoli d'abbigliamento e biancheria	65	Vervaardiging van kleding en huishoudgoederen
Industria del legno (esclusa l'industria del mobile)	69	Verwerking van hout (m.u.v. de vervaardiging van meubelen)
Industria della carta e della sua trasformazione	71	Vervaardiging van papier e papierwaren
Concia del cuoio e delle pelli	75	Leerlooierijen
Trasformazione della gomma	77	Rubberfabrieken
Produzione di fibre artificiali e sintetiche	81	Kunstmatige en synthetische vezelfabrieken
Industria dei prodotti amilacei	83	Zetmeelfabrieken
Industrie chimiche	85	Chemische industrie
Industria del petrolio	99	Aardolieindustrie
Fabbricazione di materiale da costruzione in laterizio	101	Baksteen- en dakpannenfabrieken
Industria del vetro	103	Glas- e glaswarenfabrieken
Fabbricazione di grès, porcellane, maioliche, terrecotte e prodotti refrattari	105	Aardewerfabrieken; vuurvastmateriaalfabrieken
Materiali da costruzione e prodotti minerali non metallici	107	Bouwmaterialaalfabrieken; bewerking van niet-metalen mine- ralen
Siderurgia (secondo il Trattato CECA)	109	Ijzer- e staalindustrie (volgens EGKS-Verdrag)
Prima trasformazione dell'acciaio	111	Stalenbuizenfabrieken; trekkerijen en koudwalserijen
Produzione e prima trasformazione di metalli non ferrosi, fonderie	113	Vervaardiging en bewerking van non-ferro metalli; gieterijen
Forgiatura, stampaggio, imbutitura e industrie collegate	115	Smeed-, pers-, stampwerk e.d. Gereedschappen-, ijzer-, staal- en andere metaalwaren- fabrieken
Fabbricazione di utensili e articoli finiti in metallo	117	Machinbouw
Costruzione di macchine non elettriche	119	Elektrotechnische industrie
Costruzione di macchine e materiale elettrico	127	Transportmiddelenindustrie
Costruzione di materiale da trasporto	131	Fijnmechanische- en uurwerkindustrie
Meccanica fine ed orologeria	135	Bouwnijverheid
Costruzione e genio civile	137	Elektriciteits- en gasbedrijven
Produzione di elettricità e di gas	141	

ZEICHEN UND ABKÜRZUNGEN

Nichts
Unbedeutend (im allgemeinen weniger als die Hälfte der kleinsten in der betreffenden Reihe verwendeten Einheit oder Dezimale)
Kein Nachweis vorhanden
Unsichere oder geschätzte Angabe
Schätzung des Statistischen Amtes der Europäischen Gemeinschaften
Änderung des Inhalts einer Reihe
Angaben für das Landwirtschaftsjahr, das im angegebenen Kalenderjahr endet
Erzeugung
Lieferungen
Montage
Materialverbrauch
Metrische Tonne
Liter
Stück
Meter
Quadratmeter
Kubikmeter
Paar
Kilowatt
Terawattstunde = 10 ⁹ kWh
Terakalorie = 10 ⁹ kcal
Pferdestärke
Kilovolt-Ampère
Bruttoregistertonne
Million
Milliarde
Jahrestonne
Mit « davon » werden alle Fälle gekennzeichnet, in denen sämtliche Unterpositionen einer Position angegeben sind; die Aufgliederung in nur einige Unterpositionen wird durch « darunter » kenntlich gemacht

Inhaltswiedergabe nur mit Quellen-
nachweis gestattet

ABRÉVIATIONS ET SIGNES EMPLOYÉS

—	Néant
0	Donnée très faible (généralement inférieure à la moitié de la dernière unité ou décimale des nombres mentionnés sous rubrique)
.	Donnée non disponible
()	Donnée incertaine ou estimée
[]	Estimation par l'Office Statistique des Communautés Européennes
	Changement de portée d'une série
★	Campagne de 12 mois finissant au cours de l'année indiquée
P	Production
L	Livraisons
M	Assemblage
C	Consommation de matières premières
t	Tonne
l	Litre
p/st	Pièces
m	Mètre
m ²	Mètre carré
m ³	Mètre cube
Pa	Paire
kW	Kilowatt
TWh	Terawattheure = 10 ⁹ kWh
Tcal	Terakalorie = 10 ⁹ kcal
CV	Cheval-vapeur
kVA	Kilovolt-ampère
TB BRT	Tonneau de jauge brut
Mio	Million
Mrd	Milliard
jato t/an	Tonne/an
davon soit darunter dont	A la suite des données se référant à un ensemble d'articles le mot « dont » indique la présence de certaines subdivisions détaillées tandis que le terme « soit » signale la présence de toutes les subdivisions du groupe général

La reproduction des données est sub-
ordonnée à l'indication de la source

Reproduction of the contents of this
publication is subject to acknowleg-
ment of the source

ABBREVIAZIONI E SIMBOLI IMPIEGATI

Nulla	
Dato bassissimo (generalmente inferiore alla metà dell'ultima unità o decimale delle cifre che appaiono nella colonna)	
Dato non disponibile	
Dato incerto o valutato	
Valutazione fatta dall'Istituto Statistico delle Comunità Europee	
Variazione del contenuto della serie	
Campagna di 12 mesi terminante nell'anno indicato	
Produzione	
Consegne	
Montaggio	
Consumo di materie prime	
Tonnellata	
Litro	
Pezzi	
Metro	
Metro quadrato	
Metro cubo	
Paia	
Kilowatt	
Terawattora = 10 ⁹ kWh	
Teracaloria = 10 ⁹ kcal	
Cavallo vapore	
Kilovolt-ampère	
Tonnellate di stazza lorda	
Millione	
Milliardo	
Tonnellate / anno	
La parola « dont », dopo le cifre che si riferiscono ad un gruppo di articoli, indica la presenza di alcune suddivisioni particolari, mentre il termine « soit » significa che tutte le suddivisioni del gruppo generale sono presenti	

La riproduzione del contenuto è subordinata alla citazione della fonte

TEKENS EN AFKORTINGEN

—	Nul
0	Zeer kleine hoeveelheid (in het algemeen minder dan de helft van de kleinste in de betreffende reeks gebruikte eenheid of decimaal)
.	Geen gegevens beschikbaar
()	Onzekere of geschatte gegevens
[]	Schatting van het Bureau voor de Statistiek der Europese Gemeenschappen
	Wijziging in de inhoud van een reeks
★	Boekjaar (landbouw-, oogstjaar) dat in het aangegeven kalenderjaar eindigt.
P	Productie
L	Afzet
M	Assemblage
C	Verbruik van grondstoffen
t	Metrische tonnen
l	Liter
p/st	Stuks
m	Meter
m ²	Vierkante meter
m ³	Kubieke meter
Pa	Paar
kW	Kilowatt
TWh	Terawattuur = 10 ⁹ kWh
Tcal	Teracalorie = 10 ⁹ kcal
CV	Paardekracht
kVA	Kilovolt-ampère
TB	Brutoregisterton
BRT	
Mio	Miljoen
Mrd	Miljard
jato	Ton / jaar
t/an	
davan soit (ossia) (daarvan) darunter dont (di cui) (daaronder)	Met « davan » wordt het geval aangeduid waarin een volledige onderverdeling van de hoofdgroep wordt gegeven; zijn slechts bepaalde onderdelen hiervan bekend dan wordt de aanduiding « darunter » gebruikt

Het overnemen van gegevens is toegestaan mits duidelijke bronvermelding

Erster Teil

**Statistische Grundzahlen
über einzelne Industriezweige
in der Gemeinschaft**

Première partie

**Données caractéristiques
de certaines activités industrielles
dans la Communauté**

Parte prima

**Dati caratteristici
di alcune attività industriali
nella Comunità**

Eerste deel

**Kengetallen van enige
industriële bedrijfstakken
in de Gemeenschap**

**JUTESPINNEREI UND -WEBEREI
FILATURA, TESSITURA DI JUTA**
**1) Anzahl der Betriebe
Numero di unità locali**
**FILATURE, TISSAGE DE JUTE
JUTESPINNERIJ EN -WEVERIJ**
**Nombre d'établissements
Aantal vestigingen**

	Land Pays/Paese	1954	1955	1956	1957	1958	1959	1960	1961	1962
Spinnerei	DEUTSCHLAND (B.R.)	1	—	—	—	—	—	—	—	—
Filature	FRANCE	8	6	6	6	6	6	6	6	6
Filatura	ITALIA	—	—	—	—	—	—	—	—	—
Spinnerijen	NEDERLAND	—	—	—	—	—	—	—	—	—
Filature	BELGIQUE/BELGIË	16	16	15	16	16	17	17	16	16
Filature	LUXEMBOURG	—	—	—	—	—	—	—	—	—
	EWG · CEE · EEG	25	22	21	22	22	23	23	22	22
Weberei	DEUTSCHLAND (B.R.)	6	5	3	2	1	1	1	1	1
Tissage	FRANCE	42	40	41	38	38	37	38	32	32
Tessitura	ITALIA	—	—	—	—	—	—	—	—	—
Weverijen	NEDERLAND	6	5	4	4	4	4	4	4	4
Tissage	BELGIQUE/BELGIË	16	17	15	10	10	11	10	10	8
Tissage	LUXEMBOURG	—	—	—	—	—	—	—	—	—
	EWG · CEE · EEG	70	67	63	54	53	53	53	47	45
Spinnweberei	DEUTSCHLAND (B.R.)	21	19	21	21	21	21	20	19	18
Filature - Tissage	FRANCE	13	13	11	11	11	11	10	9	9
Filatura - Tessitura	ITALIA	22	16	16	14	14	14	12	12	12
Spinweverijen	NEDERLAND	1	1	1	1	1	1	1	1	1
Filature - Tissage	BELGIQUE/BELGIË	11	11	11	11	11	10	10	10	10
Filature - Tissage	LUXEMBOURG	—	—	—	—	—	—	—	—	—
	EWG · CEE · EEG	68	60	60	58	58	57	53	51	50
Insgesamt	DEUTSCHLAND (B.R.)	28	24	24	23	22	22	21	20	19
Total	FRANCE	63	59	58	55	55	54	54	47	47
Totale	ITALIA	22	16	16	14	14	14	12	12	12
Totaal	NEDERLAND	7	6	5	5	5	5	5	5	5
Total	BELGIQUE/BELGIË	43	44	41	37	37	38	37	36	34
Total	LUXEMBOURG	—	—	—	—	—	—	—	—	—
	EWG · CEE · EEG	163	149	144	134	133	133	129	120	117

2) Verteilung der Betriebe nach Größenklassen
Ripartizione delle unità locali per classi di grandezza

Répartition des établissements par classes de grandeur
Verdeling van de vestigingen naar grootteklassen

	Land Pays/Paese	1954	1955	1956	1957	1958	1959	1960	1961	1962
Betriebe mit 1 bis 50 Beschäftigten	DEUTSCHLAND (B.R.)	.	.	3	2	1	1	1	1	1
Etablissements occupant de 1 à 50 personnes	FRANCE	.	.	31	32	33	32	34	29	28
Unità locali occupanti da 1 a 50 persone	ITALIA	—	—	.	.	.
Vestigingen met 1 tot 50 personen	NEDERLAND	.	.	1	1	1	1	1	1	1
Etablissements occupant de 1 à 50 personnes	BELGIQUE/BELGIË	.	.	(14)	10	10	11	10	11	10
Etablissements occupant de 1 à 50 personnes	LUXEMBOURG	.	.	—	—	—	—	—	—	—
	EWG · CEE · EEG	45	45	.	.	.
Betriebe mit 51 bis 500 Beschäftigten	DEUTSCHLAND (B.R.)	.	.	14	15	15	15	14	15	13
Etablissements occupant de 51 à 500 personnes	FRANCE	.	.	22	18	17	17	15	15	15
Unità locali occupanti da 51 a 500 persone	ITALIA	11	11	.	.	.
Vestigingen met 51 tot 500 personen	NEDERLAND	.	.	3	3	3	3	3	3	3
Etablissements occupant de 51 à 500 personnes	BELGIQUE/BELGIË	.	.	(26)	26	26	25	25	23	22
Etablissements occupant de 51 à 500 personnes	LUXEMBOURG	.	.	—	—	—	—	—	—	—
	EWG · CEE · EEG	72	71	.	.	.
Betriebe mit 501 und mehr Beschäftigten	DEUTSCHLAND (B.R.)	.	.	7	6	5	5	6	4	5
Etablissements occupant 501 pers. et plus	FRANCE	.	.	5	5	5	5	5	3	4
Unità locali occupanti più di 501 persone	ITALIA	3	3	.	.	.
Vestigingen met 501 personen en meer	NEDERLAND	.	.	1	1	1	1	1	1	1
Etablissements occupant 501 pers. et plus	BELGIQUE/BELGIË	.	.	(1)	1	1	2	2	2	2
Etablissements occupant 501 pers. et plus	LUXEMBOURG	.	.	—	—	—	—	—	—	—
	EWG · CEE · EEG	15	16	.	.	.

3) Anzahl der Beschäftigten (ende Dezember)
Numero totale di addetti (a fine dicembre)

Nombre total de personnes occupées (fin décemb.)
Personeelssterkte (eind december)

	Land Pays/Paese	1954	1955	1956	1957	1958	1959	1960	1961	1962
Beschäftigte	DEUTSCHLAND (B.R.)	10 976	10 473	10 125	9 633	8 628	8 021	7 811	5 995	5 843
Personnes occupées	FRANCE	11 374	10 384	9 219	8 793	8 459	7 691	7 238	6 286	6 652
Numero di addetti	ITALIA	10 300	6 945	6 647	6 715	5 391	5 893	5 948	5 635	5 421
Personeel	NEDERLAND	1 730	1 691	1 615	1 546	1 481	1 485	1 498	1 382	1 417
Personnes occupées	BELGIQUE/BELGIË	6 919	7 523	6 489	5 805	5 978	6 206	5 878	5 299	5 416
Personnes occupées	LUXEMBOURG	—	—	—	—	—	—	—	—	—
davan - soit: ossia - waarvan:	EWG · CEE · EEG	41 299	37 016	34 095	32 492	29 937	29 296	28 373	24 597	24 749
Männer	DEUTSCHLAND (B.R.)	5 227	5 149	4 980	4 828	4 515	4 294	4 213	3 436	3 161
Hommes	FRANCE	6 504	5 891	5 150	4 757	4 624	4 272	4 181	3 656	3 815
Uomini	ITALIA	2 200	1 959	1 875	1 894	1 521	1 870	1 866	1 840	1 816
Mannen	NEDERLAND	.	.	1 325	1 285	1 248	1 291	1 327	1 223	1 262
Hommes	BELGIQUE/BELGIË	3 666	4 012	3 525	3 194	3 214	3 428	3 246	3 157	3 318
Hommes	LUXEMBOURG	—	—	—	—	—	—	—	—	—
	EWG · CEE · EEG	(19030)	(18360)	16 855	15 958	15 122	15 155	14 833	13 312	13 372
Frauen	DEUTSCHLAND (B.R.)	5 699	5 324	5 145	4 805	4 113	3 727	3 598	2 559	2 682
Femmes	FRANCE	4 870	4 493	4 069	4 036	3 835	3 419	3 057	2 630	2 837
Donne	ITALIA	8 100	4 986	4 772	4 821	3 870	4 023	4 082	3 795	3 605
Vrouwen	NEDERLAND	.	.	290	261	233	194	171	159	155
Femmes	BELGIQUE/BELGIË	3 253	3 511	2 964	2 611	2 764	2 778	2 632	2 142	2 098
Femmes	LUXEMBOURG	—	—	—	—	—	—	—	—	—
	EWG · CEE · EEG	(22270)	(18650)	17 240	16 534	14 815	14 141	13 540	11 285	11 377

4) Installierte Maschinen
Macchine installate
Matériel installé
Opgestelde werktuigen

	Land Pays/Paese	1954	1955	1956	1957	1958	1959	1960	1961	1962
Spinnspindeln insgesamt	DEUTSCHLAND (B.R.)	72 937	74 134	71 094	68 838	64 784	62 203	60 926	56 140	44 888
Broches, total	FRANCE	82 230	75 752	73 346	64 466	58 242	53 324	50 964	45 536	44 488
Fusi, totale	ITALIA	75 996	68 420	64 568	62 654	62 627	39 010	40 236	38 659	38 181
Spinspoelen, totaal	NEDERLAND
Broches, total	BELGIQUE/BELGIË	85 000	73 854	75 190	74 013	62 042	61 844	61 922	55 790	57 646
	LUXEMBOURG	—	—	—	—	—	—	—	—	—
<i>darunter - dont:</i>	EWG · CEE · EEG
<i>di cui - waaronder:</i>										
automatische	DEUTSCHLAND (B.R.)	35 412	40 304	45 768	47 034	45 292	43 792	44 812	43 580	39 784
automatiques	FRANCE	69 482	69 174	66 992	62 536	56 312	51 104	49 344	45 536	44 488
automatici	ITALIA	66 338	63 000	60 827	60 827	61 027	38 258	39 484	38 131	37 653
automatische	NEDERLAND
automatiques	BELGIQUE/BELGIË	55 000	64 048	64 840	67 909	57 820	58 350	58 428	52 206	54 152
	LUXEMBOURG	—	—	—	—	—	—	—	—	—
	EWG · CEE · EEG
Webstühle, insgesamt	DEUTSCHLAND (B.R.)	5 084	4 789	4 773	4 643	4 148	3 814	3 747	3 332	4 031
Métiers à tisser, total	FRANCE	6 477	6 253	6 147	5 343	4 818	4 599	4 381	3 803	3 673
Telai, totale	ITALIA	4 700	4 220	3 875	3 747	3 747	3 187	3 175	3 153	3 009
Weefgetouwen, totaal	NEDERLAND	1 136	1 136	1 109	1 099	1 129	1 122	1 160	1 173	1 127
Métiers à tisser, total	BELGIQUE/BELGIË	3 718	3 818	3 518	2 881	3 398	3 398	3 310	3 410	3 192
	LUXEMBOURG	—	—	—	—	—	—	—	—	—
<i>darunter - dont:</i>	EWG · CEE · EEG	21 115	20 216	19 422	17 713	17 240	16 124	15 773	14 871	15 032
<i>di cui - waaronder:</i>										
Rund-Webstühle	DEUTSCHLAND (B.R.)	56	64	64	64	76	75	64	48	48
circulaires	FRANCE	326	328	334	341	351	351	353	335	317
circolari	ITALIA	100	100	100	88	88	137	104	104	104
cirkelvormige	NEDERLAND	—	—	13	13	—	—	—	6	6
circulaires	BELGIQUE/BELGIË	8	8	8	8	8	8	12	12	12
	LUXEMBOURG	—	—	—	—	—	—	—	—	—
	EWG · CEE · EEG	490	500	519	514	523	571	533	505	487

5) Produktion
Produzione
Production
Produktie

Erzeugnis — Produit Prodotto — Produkt	Land Pays/Paese	1954	1955	1956	1957	1958	1959	1960	1961	1962
Jutegarne 1000 t	DEUTSCHLAND (B.R.)	95,5	98,7	94,4	85,4	79,2	73,9	74,1	61,1	59,7
Filés de jute 1000 t	FRANCE	92,4	100,8	95,9	90,7	93,7	82,3	86,4	65,9	79,4
Filati di juta 1000 t	ITALIA	(49,2)	(51,2)	61,1	58,8	55,0	56,8	57,3	48,0	48,8
Jute garens 1000 t	NEDERLAND	10,5	10,7	11,6	11,0	10,0	10,5	11,0	9,8	9,9
Filés de jute 1000 t	BELGIQUE/BELGIË	72,4	78,6	76,9	70,0	73,4	79,9	79,9	63,3	74,0
	LUXEMBOURG	—	—	—	—	—	—	—	—	—
	1000 t EWG · CEE · EEG	(320)	(340)	340,0	315,9	311,3	303,4	308,7	248,1	271,8
Jutegewebe 1000 t	DEUTSCHLAND (B.R.)	69,3	71,2	71,4	63,5	60,1	55,2	56,5	45,6	43,6
Tissus de jute 1000 t	FRANCE	73,3	79,3	74,2	70,2	72,9	66,3	67,1	54,1	63,5
Tessuti di juta 1000 t	ITALIA	(46,8)	(48,5)	51,9	49,3	47,1	49,8	48,8	40,6	41,1
Jute weefsels 1000 t	NEDERLAND	13,5	15,4	16,0	13,4	14,5	15,1	16,8	13,3	14,2
Tissus de jute 1000 t	BELGIQUE/BELGIË	38,1	40,6	35,6	31,9	33,2	31,1	30,9	23,8	28,2
	LUXEMBOURG	—	—	—	—	—	—	—	—	—
	1000 t EWG · CEE · EEG	(241)	(255)	249,2	228,3	227,8	217,4	220,1	177,3	190,6

6) Außenhandel
Commercio esteroCommerce extérieur
Buitenlandse handel

Rohe Jute, einschl. Werg und Abfälle — Jute brut, y compris étoupes et déchets
Juta grezza, comprese stoppe e cascami — Ruwe jute, met inbegrip van werk en afval

Welt und EWG — Monde et CEE Mondo e CEE — Wereld en EEG		Land Pays/Paese	1953	1954	1955	1956	1957	1958	1959	1960	1961	1962
Einfuhr	1000 t	DEUTSCHLAND (B.R.)	88,0	86,6	92,6	96,2	96,9	78,1	72,6	62,2	45,2	49,3
Importations	1000 t	FRANCE	100,6	84,9	96,7	96,2	101,1	99,2	71,2	92,1	65,4	99,5
Importazione	1000 t	ITALIA	61,5	49,6	48,8	55,9	57,0	47,9	50,9	57,2	41,1	51,4
Invoer	1000 t	NEDERLAND	14,2	13,5	12,3	11,9	15,3	11,6	13,2	12,1	11,6	12,7
Importations	1000 t	UEBL · BLEU	66,7	69,7	78,1	75,7	74,2	80,0	74,4	67,7	63,6	105,2
	1000 t	EWG · CEE · EEG	331,0	304,3	328,5	335,9	344,5	316,8	282,3	291,3	226,8	318,0

Jutegarne — Filés de jute — Filati di jute — Jutegarens

Welt und EWG — Monde et CEE Mondo e CEE — Wereld en EEG		Land Pays/Paese	t					1000 \$				
			1958	1959	1960	1961	1962	1958	1959	1960	1961	1962
Einfuhr insgesamt		DEUTSCHLAND (B.R.)	2 403	2 857	4 377	2 961	3 816	947	1 084	1 689	1 484	1 619
Importations: total		FRANCE	3 047	3 113	3 248	3 904	4 073	1 048	992	1 134	1 817	1 601
Importazioni: totale		ITALIA	53	1	30	25	81	17	—	10	13	37
Totale invoer		NEDERLAND	8 756	10 743	13 026	9 648	12 478	3 603	4 329	5 447	5 244	5 887
Importations: total		UEBL · BLEU	322	766	645	668	812	120	250	246	314	334
<i>darunter — dont:</i>		EWG · CEE · EEG	14 581	17 480	21 326	17 206	21 260	5 735	6 655	8 526	8 872	9 478
<i>di cui — waaronder:</i>												
aus EWG-Ländern		DEUTSCHLAND (B.R.)	2 168	(2 424)	3 642	2 921	3 708	.	.	1 459	1 460	1 551
intra-CEE		FRANCE	3 046	3 113	3 248	3 903	4 073	.	.	1 134	1 816	1 600
dai paesi CEE		ITALIA	44	1	8	—	6	.	.	3	—	2
uit EEG-landen		NEDERLAND	8 629	10 511	12 820	9 462	12 282	.	.	5 374	5 152	5 804
intra-CEE		UEBL · BLEU	281	(148)	139	79	155	.	.	66	37	77
		EWG · CEE · EEG	14 168	(16197)	19 857	16 365	20 224	.	.	8 036	8 465	9 034
Ausfuhr insgesamt		DEUTSCHLAND (B.R.)	579	689	45	90	212	165	238	25	68	114
Exportations: total		FRANCE	1 239	1 629	1 353	721	1 192	495	577	590	404	565
Esportazioni: totale		ITALIA	248	24	129	117	7	89	14	50	77	7
Totale uitvoer		NEDERLAND	152	162	84	104	77	84	100	53	62	47
Exportations: total		UEBL · BLEU	16 120	18 810	21 281	18 454	22 076	6 308	7 063	8 566	9 555	9 814
<i>darunter — dont:</i>		EWG · CEE · EEG	18 338	21 314	22 892	19 486	23 564	7 141	7 992	9 284	10 166	10 547
<i>di cui — waaronder:</i>												
nach EWG-Ländern		DEUTSCHLAND (B.R.)	45	(496)	24	22	65	.	.	8	12	18
intra-CEE		FRANCE	267	(217)	403	169	563	.	.	165	83	255
verso i paesi CEE		ITALIA	—	—	19	108	—	.	.	10	66	—
naar EEG-landen		NEDERLAND	29	15	22	70	54	.	.	10	44	32
intra-CEE		UEBL · BLEU	(15190)	(14108)	19 188	16 189	19 655	.	.	7 732	8 431	8 726
		EWG · CEE · EEG	(15531)	(14836)	19 656	16 558	20 337	.	.	7 925	8 636	9 031

6) Außenhandel
Commercio estero

Commerce extérieur
Buitenlandse handel

Jutegewebe — Tissus de jute — Tessuti di juta — Juteweefsel

Welt und EWG — Monde et CEE Mondo e CEE — Wereld en EEG	Land Pays/Paese	t					1000 \$				
		1958	1959	1960	1961	1962	1958	1959	1960	1961	1962
Einfuhr insgesamt	DEUTSCHLAND (B.R.)	7 537	8 144	10 467	9 983	9 091	2 952	3 025	3 931	4 962	4 179
Importations: total	FRANCE	606	521	984	1 956	1 952	259	218	503	1 257	1 048
Importazioni: totale	ITALIA	19	19	159	87	107	21	27	104	89	142
Totale invoer	NEDERLAND	1 050	2 294	2 864	4 168	3 706	418	877	1 257	2 146	1 769
Importations: total	UEBL · BLEU	94	592	1 216	6 684	4 452	39	210	487	3 140	1 995
<i>darunter - dont:</i>	EWG · CEE · EEG	9 307	11 570	15 690	22 878	19 308	3 689	4 357	6 282	11 594	9 133
<i>di cui - waaronder:</i>											
aus EWG-Ländern	DEUTSCHLAND (B.R.)	2 601	1 884	1 336	807	1 702	1 065	770	624	582	1 005
intra-CEE	FRANCE	600	518	953	1 893	1 258	257	217	476	1 210	714
dai paesi CEE	ITALIA	1	5	24	1	—	1	3	15	2	5
uit EEG-landen	NEDERLAND	523	936	970	1 290	1 547	223	397	480	781	837
intra-CEE	UEBL · BLEU	90	242	487	1 372	683	37	85	192	634	317
	EWG · CEE · EEG	3 816	3 585	3 770	5 363	5 190	1 583	1 472	1 787	3 209	2 878
Ausfuhr insgesamt	DEUTSCHLAND (B.R.)	3 941	4 292	3 504	1 984	1 591	2 370	2 573	2 168	1 440	1 138
Exportations: total	FRANCE	4 736	6 004	7 060	4 164	5 840	2 396	2 778	3 391	2 520	3 150
Exportazioni: totale	ITALIA	978	771	548	98	295	466	399	423	171	271
Totale uitvoer	NEDERLAND	3 334	4 488	4 882	3 678	5 026	1 711	2 313	3 208	2 424	3 621
Exportations: total	UEBL · BLEU	9 640	12 169	12 601	9 402	12 762	4 794	6 151	7 031	6 240	7 879
<i>darunter - dont:</i>	EWG · CEE · EEG	22 629	27 724	28 595	19 326	25 514	11 737	14 214	16 221	12 795	16 059
<i>di cui - waaronder:</i>											
nach EWG-Ländern	DEUTSCHLAND (B.R.)	48	50	72	72	29	18	22	30	30	18
intra-CEE	FRANCE	754	629	788	627	1 261	327	265	381	370	687
verso i paesi CEE	ITALIA	81	15	16	15	31	39	9	44	50	24
naar EEG-landen	NEDERLAND	690	889	410	1 170	639	293	220	166	603	361
intra-CEE	UEBL · BLEU	1 998	2 168	2 126	2 940	2 793	862	922	1 026	1 837	1 568
	EWG · CEE · EEG	3 571	3 571	3 412	4 824	4 753	1 539	1 438	1 647	2 890	2 658

Neue Jutesäcke — Sacs de jute neufs — Sacchi nuovi di juta — Nieuwe jutezakken

Welt und EWG — Monde et CEE Mondo e CEE — Wereld en EEG	Land Pays/Paese	1953	1954	1955	1956	1957	1958	1959	1960	1961	1962
Einfuhr	t DEUTSCHLAND (B.R.)	.	2 772	87	6 199	7 283	10 265	10 908	10 834	22 447	11 382
Importations	t FRANCE	.	1 241	1 336	982	564	344	529	796	970	1 607
Importazione	t ITALIA	.	2	3	11	1	6	15	135	93	36
Invoer	t NEDERLAND	.	8 825	9 588	10 827	8 742	12 599	15 257	14 129	11 464	13 348
Importations	t UEBL · BLEU	.	7 061	7 971	11 022	10 365	9 820	12 452	13 662	10 411	12 462
	t EWG · CEE · EEG	.	19 901	18 985	29 041	26 955	33 034	39 161	39 556	45 385	38 835
Ausfuhr	t DEUTSCHLAND (B.R.)	.	4 039	894	7 308	7 566	2 380	3 575	2 978	3 178	1 307
Exportations	t FRANCE	.	15 363	16 065	17 540	17 076	17 015	16 165	15 462	8 908	10 559
Esportazione	t ITALIA	.	651	470	326	222	248	212	106	79	112
Uitvoer	t NEDERLAND	.	563	792	388	1 014	2 748	2 597	2 417	1 831	1 854
Exportations	t UEBL · BLEU	.	9 638	12 970	11 173	7 533	2 538	8 311	9 058	11 095	10 497
	t EWG · CEE · EEG	.	30 254	31 191	36 735	33 411	34 929	30 860	30 021	25 091	24 329

ZEMENTHERSTELLUNG
FABBRICAZIONE DI CEMENTO
1) Anzahl der Betriebe
Numero di unità locali
FABRICATION DE CIMENT
CEMENTFABRIEKEN
Nombre d'établissements
Aantal vestigingen

	Land Pays/Paese	1954	1955	1956	1957	1958	1959	1960	1961	1962
Betriebe	DEUTSCHLAND (B.R.)	90	81	99	100	101	102	105	105	107
Etablissements	FRANCE	65	^{a)} 65	65	60	60	60	60	60	61
Unità locali	ITALIA	(90)	113	^{b)} 113
Vestigingen	NEDERLAND	.	.	.	2	2	2	2	2	2
Etablissements	BELGIQUE/BELGIË	25	23	23	21	20	17	17	17	^{c)} 17
Etablissements	LUXEMBOURG	1	1	1	1	1	1	1	1	1
	EWG · CEE · EEG	[273]	298	301

2) Anzahl der Beschäftigten (in Tausend)
Numero totale di addetti (in migliaia)
Nombre de personnes occupées (en milliers)
Personeelssterkte (in duizendtallen)

	Land Pays/Paese	1954	1955	1956	1957	1958	1959	1960	1961	1962
Beschäftigte	DEUTSCHLAND (B.R.)	21,5	22,4	22,2	22,1	21,1	21,1	21,6	22,1	22,4
Personnes occupées	FRANCE	13,2	13,1	13,1	13,3	13,6	13,7	13,4	13,3	13,3
Numero di addetti	ITALIA	17,8	18,3	18,4	18,3	17,5	17,4	17,1	17,3	17,8
Personeel	NEDERLAND	0,8	0,8	0,9	0,9	1,0	1,0	1,0	1,0	1,1
Personnes occupées	BELGIQUE/BELGIË	4,6	4,4	4,6	4,6	4,1	3,8	3,7	3,7	3,8
Personnes occupées	LUXEMBOURG	0,20	0,19	0,19	0,18	0,24	0,23	0,23	0,23	0,23
davon – soit :	EWG · CEE · EEG	58,1	59,2	59,4	59,4	57,5	57,2	57,0	57,6	58,6
ossia – waarvan :										
Arbeiter	DEUTSCHLAND (B.R.)	18,9	19,6	19,2	18,9	17,9	17,8	18,1	18,4	18,5
Ouvriers	FRANCE	10,9	10,7	10,6	10,6	10,8	10,8	10,5	10,3	10,3
Operai	ITALIA	15,3	15,7	15,8	15,7	15,0	14,8	14,5	14,7	15,5
Arbeiders	NEDERLAND	0,6	0,7	0,8	0,8	0,8	0,8	0,8	0,8	0,9
Ouvriers	BELGIQUE/BELGIË	3,8	3,6	3,8	3,8	3,2	2,9	2,8	2,8	2,8
Ouvriers	LUXEMBOURG	0,17	0,16	0,16	0,14	0,20	0,19	0,19	0,19	0,19
	EWG · CEE · EEG	49,7	50,5	50,3	49,9	47,9	47,3	46,9	47,2	48,2
Angestellte	DEUTSCHLAND (B.R.)	2,6	2,8	3,1	3,2	3,2	3,3	3,5	3,8	3,9
Employés	FRANCE	2,3	2,4	2,5	2,7	2,8	2,9	2,9	3,0	3,0
Impiegati	ITALIA	2,5	2,6	2,6	2,6	2,5	2,6	2,6	2,6	2,3
Overig personeel	NEDERLAND	0,2	0,1	0,2	0,2	0,2	0,2	0,2	0,2	0,2
Employés	BELGIQUE/BELGIË	0,8	0,8	0,9	0,9	0,9	0,9	0,9	0,9	1,0
Employés	LUXEMBOURG	0,03	0,03	0,03	0,04	0,04	0,04	0,04	0,04	0,04
	EWG · CEE · EEG	8,4	8,7	9,2	9,6	9,6	9,9	10,1	10,5	10,4

a) Gehören ungefähr 40 Unternehmen an.
b) Gehören 73 Unternehmen an.
c) Gehören 13 Unternehmen an.

a) Appartenant à une quarantaine d'entreprises.
b) Appartenant à 73 entreprises.
c) Appartenant à 13 entreprises.

3) Wertangaben
Dati in valore
Données en valeur
Waardegegevens

		Land Pays/Paese	1954	1955	1956	1957	1958	1959	1960	1961	1962
Umsatz	Mio DM	DEUTSCHLAND (B.R.)	965	1 085	1 090	1 125	1 195	1 420	1 514	1 662	1 747
Chiffre d'affaires	Mio Ffr	FRANCE	616	691	725	855	983	1 098	1 081	1 176	[1 270]
Cifra d'affari	Mrd Lit	ITALIA b)	72	88	91	96	102	109	121	131	148
Afzet	Mio Fl	NEDERLAND	[45]	[50]	[58]	[68]	73,5	83,1	83,6	93,7	98,8
Chiffre d'affaires	Mio Fb	BELGIQUE/BELGIË b)	2 450	2 630	2 500	3 050	2 650	2 900	2 850	3 127	3 200
Chiffre d'affaires	Mio Flbg	LUXEMBOURG b)	110	115	115	135	140	140	150	[165]	[175]
Löhne und Gehälter	Mio DM	DEUTSCHLAND (B.R.)	[105]	[120]	[130]	[135]	[137]	149	166	189	208
Traitements et salaires	Mio Ffr	FRANCE	82	94	104	113	131	139	148	157	.
Stipendi e salari	Mrd Lit.	ITALIA
Lonen en salarissen	Mio Fl	NEDERLAND
Traitements et salaires	Mio Fb	BELGIQUE/BELGIË	[350]	[360]	[370]	397	[420]
Traitements et salaires	Mio Flbg	LUXEMBOURG
Anlageninvestitionen	Mio DM	DEUTSCHLAND (B.R.)	25	84	115	.	[105]	[165]	[275]	[300]	[275]
Investissements en actifs fixes	Mio Ffr	FRANCE	45	64	96	108	120	106	101	136	153
Investimenti fissi	Mrd Lit.	ITALIA	20,6	16,3	24,4	18,8	4,0	41,3	28,8	22,1	39,4
Investeringen in vaste activa	Mio Fl	NEDERLAND	6,0	16,0	2,8	9,9
Investissements en actifs fixes	Mio Fb	BELGIQUE/BELGIË	235	555	832	321	367	360	194	242	315
Investissements en actifs fixes	Mio Flbg	LUXEMBOURG	1,5	4,0	1,0	20,5

4) Verbrauch von Energie
Consumi di energia
Consommation d'énergie
Verbruik van energie

Verbrauch — Consommation Consumi — Verbruik		Land Pays/Paese	1954	1955	1956	1957	1958	1959	1960	1961	1962
Kohle (in Steinkohle-Einheiten)	1000 t	DEUTSCHLAND (B.R.)	c) 3312	3 259	3 134	2 905
Charbon	1000 t	FRANCE	d) 1780	.	(2 200)	(2 500)	2 365	2 335	2 230	2 300	2 350
Carbone	1000 t	ITALIA
Kolen	1000 t	NEDERLAND
Charbon	1000 t	BELGIQUE/BELGIË	897	.
Charbon	1000 t	LUXEMBOURG
Heizöl	1000 t	DEUTSCHLAND (B.R.)	c) 451	573	817	1 019
Fuel	1000 t	FRANCE	d) 230	.	(260)	(250)	250	220	245	260	320
Combustibili liquidi	1000 t	ITALIA
Vloeibare brandstoffen	1000 t	NEDERLAND
Combustibles liquides	1000 t	BELGIQUE/BELGIË	11	.
Combustibles liquides	1000 t	LUXEMBOURG
Elektrischer Strom	Mio kWh	DEUTSCHLAND (B.R.)	c) 2050	2 201	2 432	2 585
Electricité	Mio kWh	FRANCE	d) 850	.	(1 000)	(1 100)	1 195	1 230	1 265	1 365	1 460
Energia elettrica	Mio kWh	ITALIA
Elektrische energie	Mio kWh	NEDERLAND
Electricité	Mio kWh	BELGIQUE/BELGIË	399	.
Electricité	Mio kWh	LUXEMBOURG

a) Der Umsatz der saarländischen Werke wurde für die Jahre 1954 bis 1959 geschätzt.

b) Teils mit Hilfe der Durchschnittspreise für Zement geschätzte Angaben.

c) Ohne Saarland.

d) Im Jahre 1953.

a) Pour les années 1954 à 1959 le chiffre d'affaires des usines sarroises a été estimé.

b) Estimations basées partiellement sur le prix moyen du ciment.

c) Non compris la Sarre.

d) En 1953.

5) Produktionskapazität (Mio t/Jahr)
Capacità di produzione (Mio t/anno)
Capacité de production (Mio t/an)
Produktiecapaciteit (Mio t/jaar)

Erzeugnis · Produit Prodotto · Produkt	Land Pays/Paese	1954	1955	1956	1957	1958	1959	1960	1961	1962
Zement	DEUTSCHLAND (B.R.)	18,0	19,0	20,0	20,6	21,5	24,0	27,0	30,0	31,7
Ciments	FRANCE	10,9	11,5	12,4	13,6	14,7	15,5	16,4	17,3	18,4
Cementi	ITALIA	11,1	12,0	13,1	14,0	14,5	16,5	17,7	19,5	22,5
Cement	NEDERLAND	1,0	1,3	1,4	1,4	1,6	1,6	2,1	2,2	2,2
Ciments	BELGIQUE/BELGIË	5,3	5,5	5,9	6,6	6,8	7,4	7,4	7,4	7,4
Ciments	LUXEMBOURG	0,2	0,2	0,2	0,2	0,2	0,2	0,2	0,2	0,2
	EWG · CEE · EEG	46,5	49,5	52,9	56,4	59,2	65,2	70,8	76,5	82,3

6) Produktion (Mio t)
Produzione (Mio t)
Production (Mio t)
Produktie (Mio t)

Erzeugnis · Produit Prodotto · Produkt	Land Pays/Paese	1954	1955	1956	1957	1958	1959	1960	1961	1962
Zement	DEUTSCHLAND (B.R.)	15,9	18,5	19,2	19,2	19,7	23,2	24,9	27,1	28,6
Ciments	FRANCE	9,4	10,6	11,2	12,5	13,4	14,0	14,2	15,5	16,7
Cementi	ITALIA	8,9	10,9	11,3	12,0	12,7	14,3	15,8	18,0	20,2
Cement	NEDERLAND	1,0	1,1	1,3	1,3	1,4	1,6	1,8	1,9	2,0
Ciments	BELGIQUE/BELGIË	4,4	4,7	4,7	4,7	4,1	4,4	4,4	4,8	4,8
Ciments	LUXEMBOURG	0,2	0,2	0,2	0,2	0,2	0,2	0,2	0,2	0,2
darunter - dont :	EWG · CEE · EEG	39,7	45,9	47,8	49,8	51,4	57,7	61,3	67,6	72,5
di cui - waaronder :										
Portlandzement	DEUTSCHLAND (B.R.)	11,9	13,6	13,9	13,7	14,0	16,6	18,1	19,5	20,7
Ciments Portland artif. et H.R.I.	FRANCE	6,7	7,8	8,4	9,0	10,0	10,6	10,9	12,2	13,2
	ITALIA
Portlandcement	NEDERLAND	0,7	0,7	0,8	0,9	0,9	1,0	1,0	1,0	1,0
Ciment Portland	BELGIQUE/BELGIË	3,5	3,8	3,8	3,8	3,2	3,5	3,5	3,8	3,8
Ciment Portland	LUXEMBOURG	—	—	—	—	—	—	—	—	—
	EWG · CEE · EEG

7) Marktversorgung (Verbrauch)
Consumo apparente
Consommation apparente
Berekend verbruik

	Land Pays/Paese	1954	1955	1956	1957	1958	1959	1960	1961	1962
Gesamtverbrauch Mio t	DEUTSCHLAND (B.R.)	15,5	17,6	19,0	18,5	19,6	22,4	24,0	26,2	27,7
Consommation totale Mio t	FRANCE	8,5	9,7	10,4	11,9	12,6	13,1	13,2	14,5	15,7
Consumo totale Mio t	ITALIA	8,9	10,9	11,3	12,0	12,6	14,2	15,8	18,0	20,1
Totaal verbruik Mio t	NEDERLAND	2,1	2,4	2,6	2,8	2,5	2,9	3,2	3,3	3,4
Consommation totale Mio t	BELGIQUE/BELGIË	2,9	3,0	3,2	3,3	3,1	3,2	3,3	3,7	3,8
Consommation totale Mio t	LUXEMBOURG									
	EWG · CEE · EEG	37,9	43,5	46,6	48,5	50,4	55,9	59,5	65,7	70,7
Pro - Kopf - Verbrauch kg	DEUTSCHLAND (B.R.) ^{a)}	299	335	358	345	361	409	433	466	487
Consommation par habitant kg	FRANCE	197	225	239	270	282	315	290	315	335
Consumo per abitante kg	ITALIA	186	227	235	247	259	290	319	362	401
Per capita - verbruik kg	NEDERLAND	200	219	242	254	224	254	277	284	289
Consommation par habitant kg	BELGIQUE/BELGIË	313	324	348	353	328	345	353	388	396
Consommation par habitant kg	LUXEMBOURG									
	EWG · CEE · EEG	233	266	282	291	300	329	347	379	404

a) Bei diesen Berechnungen wurde die Bevölkerung West-Berlin's mitberücksichtigt.

a) Il a été tenu compte dans ces calculs de la population de Berlin-Ouest.

8) Außenhandel
Commercio estero
Commerce extérieur
Buitenlandse handel

Welt und EWG — Monde et CEE Mondo e CEE — Wereld en EEG		Land Pays/Paese	1958	1959	1960	1961	1962
Einfuhr insgesamt	1000 t	DEUTSCHLAND (B.R.)	74	318,3	460,3	328,8	366,5
Importations: total	1000 t	FRANCE	31	14,3	10,5	13,0	30,0
Importazioni: totale	1000 t	ITALIA	61	60,7	50,7	99,3	190,1
Totale invoer	1000 t	NEDERLAND	1 296	1 537,8	1 601,5	1 663,7	1 451,6
Importations: total	1000 t	UEBL · BLEU	11	9,9	11,6	63,2	32,6
<i>darunter - dont:</i>	1000 t	EWG · CEE · EEG	1 475	1 941,0	2 134,6	2 168,0	2 070,9
<i>di cui - waaronder:</i>							
aus EWG-Ländern	1000 t	DEUTSCHLAND (B.R.)	24	137,3	259,5	244,2	269,3
intra-CEE	1000 t	FRANCE	11	6,9	7,5	9,2	27,3
dai paesi CEE	1000 t	ITALIA	34	40,7	34,0	48,3	86,5
uit EEG-landen	1000 t	NEDERLAND	1 286	1 515,5	1 590,4	1 626,4	1 422,1
intra-CEE	1000 t	UEBL · BLEU	7	8,5	10,0	60,5	27,2
	1000 t	EWG · CEE · EEG	1 363	1 708,9	1 901,4	1 988,5	1 832,4
Ausfuhr insgesamt	1000 t	DEUTSCHLAND (B.R.)	988	1 019,1	953,0	972,4	833,7
Exportations: total	1000 t	FRANCE	711	1 056,4	1 346,7	1 344,2	1 263,4
Esportazioni: totale	1000 t	ITALIA	70	106,4	157,0	71,6	135,1
Totale uitvoer	1000 t	NEDERLAND	15	13,3	8,7	14,5	4,9
Exportations: total	1000 t	UEBL · BLEU	1 202	1 401,4	1 325,3	1 404,3	1 329,4
<i>darunter - dont:</i>	1000 t	EWG · CEE · EEG	2 986	3 596,6	3 790,7	3 807,0	3 566,5
<i>di cui - waaronder:</i>							
nach EWG-Ländern	1000 t	DEUTSCHLAND (B.R.)	568	614,9	648,5	762,3	609,8
intra-CEE	1000 t	FRANCE	67	183,8	304,0	335,7	383,7
verso i paesi CEE	1000 t	ITALIA	—	0,3	0,2	3,0	10,8
naar EEG-landen	1000 t	NEDERLAND	—	1,9	2,5	9,3	0,6
intra-CEE	1000 t	UEBL · BLEU	710	910,0	932,1	895,0	825,1
	1000 t	EWG · CEE · EEG	1 345	1 710,8	1 887,3	2 005,4	1 830,0
Einfuhr insgesamt	Mio DM	DEUTSCHLAND (B.R.)	5,77	18,15	27,89	19,65	21,92
Importations: total	Mio Ffr	FRANCE	1,96	1,08	0,72	1,01	2,13
Importazioni: totale	Mrd Lit.	ITALIA	0,85	0,80	0,79	1,19	1,73
Totale invoer	Mio Fl	NEDERLAND	65,52	73,40	75,02	77,20	68,92
Importations: total	Mio Fb	UEBL · BLEU	31,48	33,13	32,55	58,70	41,95
Ausfuhr insgesamt	Mio DM	DEUTSCHLAND (B.R.)	53,47	54,00	52,50	52,47	45,73
Exportations: total	Mio Ffr	FRANCE	47,81	69,16	86,02	85,36	83,14
Esportazioni: totale	Mrd Lit.	ITALIA	0,70	0,98	1,32	0,77	1,32
Totale uitvoer	Mio Fl	NEDERLAND	0,83	0,76	0,52	0,89	0,32
Exportations: total	Mio Fb	UEBL · BLEU	773,00	863,80	792,90	854,45	833,90

1) Anzahl der Werften (Betriebe)
Numero di cantieri (unità locali)

Nombre de chantiers (établissements)
Aantal werven (vestigingen)

Stand vom Sept. — Situation en sept. Nel mese di settemb. — Toestand in sept.	Land Pays/Paese	1953	1954	1955	1956	1957	1958	1959	1960	1961	1962
Betriebe ^{b)}	DEUTSCHLAND (B.R.)	231	.	229	230	232	189	186	185	182	.
Etablissements ^{c)}	FRANCE	.	479	.	.	.	516	.	.	.	494
Unità locali ^{c)}	ITALIA	74	82	.	.
Vestigingen ^{c)}	NEDERLAND	237	243	237	239	260	266
Etablissements	BELGIQUE/BELGIË LUXEMBOURG	—	—	—	—	—	—	—	—	—	—
<i>darunter – dont:</i>											
<i>di cui – waaronder:</i>											
Betriebe mit 50 und mehr Beschäftigten	DEUTSCHLAND (B.R.)	120	.	126	131	135	128	124	116	113	.
Etablissements occupant 50 pers. ou plus	FRANCE	.	156	.	.	.	182	.	.	.	171
Unità locali occupanti più di 50 pers.	ITALIA	38	38	.	.
Vestigingen met 50 personen en meer	NEDERLAND	110	111	128	137	140	132	128	127	.	.
Etablissements occupant 50 pers. ou plus	BELGIQUE/BELGIË LUXEMBOURG	—	—	—	—	—	—	—	—	—	—
<i>darunter – dont:</i>											
<i>di cui – waaronder:</i>											
Betriebe m. 1000 u. mehr Beschäftigten	DEUTSCHLAND (B.R.)	14	.	15	16	18	17	16	17	15	.
Etablisssem. occupant 1000 pers. et plus	FRANCE	13	.	.	12	.	.
Unità locali occupanti più di 1000 pers.	ITALIA	11	11	.	.
Vestigingen met 1000 personen en meer	NEDERLAND	11	.
Etablisssem. occupant 1000 pers. et plus	BELGIQUE/BELGIË LUXEMBOURG	3

a) Siehe allgemeine Bemerkung, Seite 23.
b) Ohne handwerkliche Schiffbaubetriebe.
c) Betriebe mit 10 oder mehr Beschäftigten.

a) Voir remarque générale, page 23.
b) Non compris les chantiers artisanaux.
c) Etablissements occupant au moins 10 personnes.

2) Beschäftigte und geleistete Arbeiterstunden
Addetti e ore lavorate

Personnes occupées et heures travaillées
Personeelssterkte en gewerkte uren

Jahresdurchschnitt bzw. Jahressumme Moyenne annuelle ou montant annuel	Land Pays/Paese	1953	1954	1955	1956	1957	1958	1959	1960	1961	1962
Beschäftigte ^{a)} 1000	DEUTSCHLAND (B.R.)	77,0	83,8	92,8	102,5	111,8	110,4	101,4	97,9	95,9	92,6
Personnes occupées ^{b)} 1000	FRANCE	.	66,0	63,9	67,4	73,8	70,8	66,7	64,1	.	.
Numero di addetti 1000	ITALIA	(39,8)	.	.	.
Personeel ^{c)} 1000	NEDERLAND	51,8	52,7	53,2	54,2	56,1	56,3	54,5	53,4	52,7	52,6
Personnes occupées 1000	BELGIQUE/BELGIË LUXEMBOURG	.	.	16,4	19,1	21,1	16,2	13,0	13,5	12,1	12,7
<i>darunter – dont:</i>											
<i>di cui – waaronder:</i>											
Arbeiter ^{a)} 1000	DEUTSCHLAND (B.R.)	69,4	75,5	83,1	91,6	99,6	97,3	88,2	84,3	81,7	77,5
Ouvriers 1000	FRANCE
Operai 1000	ITALIA	.	34,0	34,0	37,4	41,8	39,4	37,0	35,0	34,1	33,5
Arbeiders ^{c)} 1000	NEDERLAND	45,6	46,2	46,3	46,9	48,2	47,9	46,2	45,0	44,1	43,8
Ouvriers 1000	BELGIQUE/BELGIË LUXEMBOURG	12,9	12,6	14,5	17,1	19,0	14,0	11,0	11,5	10,2	10,8
<i>darunter – dont:</i>											
<i>di cui – waaronder:</i>											
Geleistete Arbeiterstunden ^{a)} . . Mio	DEUTSCHLAND (B.R.)	163	179	197	202	208,5	206,6	184,5	177,8	168,6	157,6
Heures-ouvriers travaillées Mio	FRANCE
Ore lavorate ^{a)} Mio	ITALIA	87,6	76,3	70,8	70,3	.
Gewerkte man-uren Mio	NEDERLAND
Heures-ouvriers travaillées Mio	BELGIQUE/BELGIË LUXEMBOURG	.	.	31,7	34,7	36,8	27,6	19,8	23,2	20,2	22,5
<i>darunter – dont:</i>											
<i>di cui – waaronder:</i>											
EWG · CEE · EEG											

a) In Betrieben mit 10 oder mehr Beschäftigten.
b) Stand am Jahresende.
c) Bis 1957 Stand vom 30. September.

a) Dans les établissements occupant au moins 10 personnes.
b) Situation en fin d'année.
c) Jusqu'en 1957, situation au 30 septembre.

3) Wertangaben ^(a)
Dati in valore ^(a)
Données en valeur ^(a)
Waardegegevens ^(a)

Umsatz, Löhne, Investitionen Chiffre d'affaires, salaires, investissements		Land Pays/Paese	1953	1954	1955	1956	1957	1958	1959	1960	1961	1962
Umsatz	Mio DM	DEUTSCHLAND (B.R.)	1 466	1 804	1 954	2 124	2 464	2 656	2 777	2 547	2 629	2 411
Chiffre d'affaires	Mio Ffr	FRANCE	1 095	1 050	1 076	1 215	1 651	1 675	1 728	1 885	.	.
Cifra d'affari b) c)	Mrd Lit.	ITALIA	.	.	71,8	96,6	102,8	124,4	117,0	102,1	119,5	.
Afzet	Mio Fl	NEDERLAND	839	947	1 226	1 317	1 580	1 362	1 571	1 669	.	.
Chiffre d'affaires c)	Mio Fb	BELGIQUE/BELGIË	(2 510)	(4 780)	3 994	5 091	5 139	(5 233)	4 055	4 109	(4 179)	(4 008)
		LUXEMBOURG	—	—	—	—	—	—	—	—	—	—
<i>darunter - dont:</i>												
<i>di cui - waaronder:</i>												
Auslandsumsatz	Mio DM	DEUTSCHLAND (B.R.)	515	789	830	1 102	1 368	1 404	1 350	1 588	1 263	1 023
Expéditions vers l'étranger d)	Mio Ffr	FRANCE	185	387	570	.
Affari con l'estero	Mrd Lit.	ITALIA
Buitenlandse afzet d)	Mio Fl	NEDERLAND	642	534	576	605	452
Expéditions vers l'étranger c)	Mio Fb	BELGIQUE/BELGIË	.	.	1 300	3 327	3 019	3 115	(2 200)	2 347	(2 922)	(2 411)
		LUXEMBOURG	—	—	—	—	—	—	—	—	—	—
Löhne und Gehälter	Mio DM	DEUTSCHLAND (B.R.)	339	385	453	517,2	580,4	626,2	600,2	649,6	694,8	754,9
Traitements et salaires	Mio Ffr	FRANCE	(290)	291,2	317,2	406,6	444,2	484,7	500,0	500,5	.	.
Stipendi e salari	Mrd Lit.	ITALIA	25,6	23,8	23,8	24,8	.
Lonen en salarissen	Mio Fl	NEDERLAND	270,8	284,7	284,8	304,4	.	.
Traitements et salaires	Mio Fb	BELGIQUE/BELGIË	1 024	1 041	1 239	1 525	1 832	1 340	1 004	1 260	(1 133)	.
		LUXEMBOURG	—	—	—	—	—	—	—	—	—	—
Anlageinvestitionen	Mio DM	DEUTSCHLAND (B.R.)	80	70	100	95	125	165	130	85	80	.
Investissements en actifs fixes	Mio Ffr	FRANCE	80	70	73	.
Investimenti fissi	Mrd Lit.	ITALIA	8 121	4 202	4 276	7 911	.
Investerings in vaste activa	Mio Fl	NEDERLAND	66,2	47,3	84,6	107,2	129,5	106,8	97,2	97,4	82,1	74,3
Investissements en actifs fixes	Mio Fb	BELGIQUE/BELGIË	63	140	99	136	308	405	168	221	.	.
		LUXEMBOURG	—	—	—	—	—	—	—	—	—	—
<i>davon - soit:</i>												
<i>ossia - waarvan:</i>												
Bauten und Grundstücke	Mio DM	DEUTSCHLAND (B.R.)	(105)	(80)	(45)	(36)	.
Constructions et terrains	Mio Ffr	FRANCE	28	31	27	17	18	.
Costruzioni e terreni	Mrd Lit.	ITALIA
Bouwwerken, grond en terreinen	Mio Fl	NEDERLAND	.	23,0	47,4	44,0	53,8	45,6	43,2	52,4	44,0	34,8
Constructions et terrains	Mio Fb	BELGIQUE/BELGIË	29	101	47	38	156	293	90	152	.	.
		LUXEMBOURG	—	—	—	—	—	—	—	—	—	—
Ausrüstungen und Fahrzeuge	Mio DM	DEUTSCHLAND (B.R.)	(60)	(50)	(40)	(44)	.
Equipements et moyens de transport	Mio Ffr	FRANCE	53	53	55	.
Attrezzature e mezzi di trasporto	Mrd Lit.	ITALIA
Overige vaste activa	Mio Fl	NEDERLAND	.	24,3	37,2	63,2	75,7	61,2	53,9	45,0	38,1	39,5
Equipements et moyens de transport	Mio Fb	BELGIQUE/BELGIË	34	39	52	98	152	112	78	69	.	.
		LUXEMBOURG	—	—	—	—	—	—	—	—	—	—

a) Die Angaben lassen die Kleinbetriebe außer Betracht.

b) Ohne Reparaturarbeiten.

c) Ohne schiffbaufremde Fertigungen.

d) Die Zahlen über den Auslandsumsatz sind mit der Gesamtumsatzzahl nicht vergleichbar, da sie unvollständig und zwischen 15 und 25 % zu niedrig sind.

a) Les chiffres de ce tableau ne concernent pas les petits chantiers.

b) Non compris les réparations effectuées.

c) Non compris les livraisons d'autres produits que des navires.

d) Les relevés sont incomplets et ne couvrent que 75 à 85 % des expéditions vers l'étranger; ils ne peuvent être comparés avec le total des chiffres d'affaires.

4) Verbrauch von Rohstoffen und Energie ^(a)
Consumi di materie prime e energia ^(a)

Consommation de matières premières et d'énergie ^(a)
Verbruik van grondstoffen en energie ^(a)

Werte und Mengen Valeurs et quantités		Land Pays/Paese	1953	1954	1955	1956	1957	1958	1959	1960	1961	1962
Materialverbrauch	Mio DM	DEUTSCHLAND (B.R.)	.	1 032
Achat de matières et d'énergie	Mio Ffr	FRANCE	465	440	517	606	658	973	928	1 069	.	.
Verbruik (incl. energie) . . .	Mio Fl	ITALIA
Consommation de matières et d'énergie	Mio Fb	NEDERLAND	577,2	603,0	663,0	722,6	816,1	781,4	791,2	855,8	.	.
		BELGIQUE/BELGIË	1 266	1 636	1 620	2 509	2 799	2 587	2 249	2 336	.	.
		LUXEMBOURG	—	—	—	—	—	—	—	—	—	—
Acier (tôles et profilés) . . .	1000 t	DEUTSCHLAND (B.R.)
		FRANCE	144	142	158	217	235	252	276	255	251	257
		ITALIA
Ijzer en staal	1000 t	NEDERLAND	296,7	304,3	311,7	321,4	395,5	419,3	346,9	390,4	.	.
Acier	1000 t	BELGIQUE/BELGIË	66,5	66,7	81,8	88,3	121,8	106,4	77,9	85,2	57,2	.
		LUXEMBOURG	—	—	—	—	—	—	—	—	—	—
Kohle (in Steinkohle-Einheiten)	1000 t	DEUTSCHLAND (B.R.)	76,8	93,7	99,8	105,3	85,9	77,7	60,0	59,0	52,7	.
Charbon	1000 t	FRANCE
Carbone	1000 t	ITALIA	11,3	9,4	10,6
Kolen	1000 t	NEDERLAND	32,2	32,6	32,9	32,4	24,2	21,5	18,3	17,2	.	.
Charbon	1000 t	BELGIQUE/BELGIË	—	—	—	—	—	—	—	—	—	—
		LUXEMBOURG	—	—	—	—	—	—	—	—	—	—
Heizöl	1000 t	DEUTSCHLAND (B.R.)	.	4,1	5,1	7,3	11,6	16,6	22,3	31,2	30,5	.
Fuel	1000 t	FRANCE
Combustibili liquidi	1000 t	ITALIA	9,1	9,7	10,4
Zware stookolie	Mio L	NEDERLAND	19,7	25,5	26,1	25,7	30,4	b) 11,1	b) 12,9	b) 15,8	.	.
Andere vloeibare brandstoffen							21,2	18,1	17,4	.	.	
Combustibles liquides	Mio L	BELGIQUE/BELGIË	2,4	3,7	4,9	6,1	5,6	5,6	4,4	3,0	(5,5)	(6,4)
	1000 t	LUXEMBOURG	—	—	—	—	—	—	—	—	—	—
Gas	Mio m ³	DEUTSCHLAND (B.R.)	15,5	20,8	23,0	26,1	25,5	27,3	23,8	25,3	25,8	.
Gaz	Mio m ³	FRANCE
Gas	Mio m ³	ITALIA
Gas	Mio m ³	NEDERLAND	2,8	2,7	2,9	3,4	4,4	5,1	5,3	5,7	.	.
Gaz	Mio m ³	BELGIQUE/BELGIË	2,3	2,4	3,6	4,2	5,0	3,9	4,2	2,9	3,1	.
		LUXEMBOURG	—	—	—	—	—	—	—	—	—	—
Elektrischer Strom	Mio kWh	DEUTSCHLAND (B.R.)	209,6	248,3	276,0	291,0	313,4	330,1	315,2	336,4	338,8	.
Electricité	Mio kWh	FRANCE	231	248	246	252	263	266
Energia elettrica	Mio kWh	ITALIA	113	122	135
Elektrische energie	Mio kWh	NEDERLAND	125,0	141,1	150,8	164,2	170,7	182,8	182,0	188,1	.	.
Electricité	Mio kWh	BELGIQUE/BELGIË	19,5	22,4	24,5	27,2	30,5	27,0	23,6	27,0	25,0	.
		LUXEMBOURG	—	—	—	—	—	—	—	—	—	—
	Mio kWh	EWG · CEE · EEG	(916)	.	.

a) Siehe Fußnote a), Tabelle 3.
b) In 1000 kg.

a) Voir note a), tableau 3.
b) En milliers de kg.

Allgemeine Bemerkung: Die Angaben dieser Tabellen beziehen sich auf den Bau, die Reparatur und die Instandhaltung von See- und Binnenschiffen, Sonderschiffen sowie von Booten und Yachten.

Remarque générale: Les données de ces tableaux se réfèrent à la construction, la réparation et l'entretien de navires de haute mer, de navires spéciaux, de bateaux fluviaux et de yachts.

5) Produktion von Handelsschiffen ^(a) (in 1000 BRT)
Produzione di navi ^(a) (in migliaia di tsl)
Production de navires marchands ^(a) (en 1000 tjb)
Productie van koopvaardij schepen ^(a) (in 1000 BRT)

Erzeugnis — Produit Prodotto — Produkt	Land Pays/Paese	1954	1955	1956	1957	1958	1959	1960	1961	1962
Auf Kiel gelegte Schiffe	DEUTSCHLAND (B.R.)	1005,1	956,9	1120,1	1309,3	1457,8	1074,2	1054,1	1055,8	1074,4
Navires mis sur cale	FRANCE	298,0	317,5	349,5	479,0	490,6	428,6	429,2	522,8	435,0
Navi mercantili impostate	ITALIA	138,6	376,9	470,5	653,7	500,0	334,0	415,4	286,9	464,5
Kielleggingen van koopvaardij schepen	NEDERLAND	371,4	430,5	474,5	558,4	619,0	508,8	531,3	483,2	440,7
Navires mis sur cale	BELGIQUE/BELGIË	71,0	91,3	134,3	91,2	159,1	168,0	81,7	67,0	110,0
	LUXEMBOURG	—	—	—	—	—	—	—	—	—
<i>darunter - dont :</i>	EWG · CEE · EEG	1884,1	2173,1	2548,9	3091,5	3226,4	2513,6	2511,7	2415,7	2524,6
<i>di cui - waaronder :</i>										
Tanker	DEUTSCHLAND (B.R.)	538,3	360,2	346,0	334,0	384,9
Pétroliers	FRANCE	327,7	228,5	223,4	185,4	150,2
Petroliere	ITALIA	332,4	190,3	149,3	64,6	103,6
Tankers	NEDERLAND	376,0	224,4	198,6	191,8	135,8
Pétroliers	BELGIQUE/BELGIË	82,5	74,5	31,2	31,2	31,2
	LUXEMBOURG	—	—	—	—	—	—	—	—	—
	EWG · CEE · EEG	1656,9	1077,9	948,5	807,0	805,7
Vom Stapel gelassene Handelsschiffe	DEUTSCHLAND (B.R.)	963,1	928,6	1000,5	1231,2	1429,3	1202,1	1092,1	962,4	1003,7
Navires marchands lancés	FRANCE	266,6	325,8	297,7	428,3	451,0	408,0	594,4	446,2	480,6
Navi mercantili varate	ITALIA	161,7	167,1	357,9	485,0	550,8	518,3	433,8	334,3	348,2
Van stapel gelopen schepen	NEDERLAND	410,6	396,5	449,9	476,3	555,7	607,5	567,0	570,8	418,5
Navires marchands lancés	BELGIQUE/BELGIË	124,5	81,1	92,3	114,4	139,0	164,8	129,6	79,0	76,7
	LUXEMBOURG	—	—	—	—	—	—	—	—	—
<i>darunter - dont :</i>	EWG · CEE · EEG	1926,5	1899,1	2198,3	2735,2	3125,8	2900,7	2816,9	2392,7	2327,7
<i>di cui - waaronder :</i>										
Tanker	DEUTSCHLAND (B.R.)	443,8	243,4	69,5	248,4	492,3	340,0	399,8	232,8	390,5
Pétroliers	FRANCE	195,6	217,7	103,9	244,5	253,3	226,1	352,3	172,0	138,4
Petroliere	ITALIA	147,5	80,5	128,3	225,0	329,7	347,8	299,8	75,8	81,9
Tankers	NEDERLAND	242,4	241,4	142,9	166,8	240,3	383,0	239,1	215,2	134,6
Pétroliers	BELGIQUE/BELGIË	90,6	47,3	25,0	75,6	83,0	72,6	56,2	30,1	29,7
	LUXEMBOURG	—	—	—	—	—	—	—	—	—
	EWG · CEE · EEG	1119,9	830,3	469,6	960,3	1398,6	1369,5	1347,2	725,9	775,1
Abgelieferte Handelsschiffe	DEUTSCHLAND (B.R.)	875,1	966,3	1084,0	1230,6	1355,1	1241,4	1123,4	1038,3	967,2
Navires marchands livrés	FRANCE	269,7	370,9	252,5	458,6	421,7	424,1	429,9	543,5	470,8
Navi mercantili conseguite	ITALIA	300,5	126,3	270,5	383,9	555,8	514,2	447,4	383,5	261,1
Afgeleverde koopvaardij schepen	NEDERLAND	359,0	461,1	394,7	529,3	506,4	571,4	681,6	467,4	527,1
Navires marchands livrés	BELGIQUE/BELGIË	103,2	81,4	114,1	88,8	155,4	145,8	122,9	110,3	107,8
	LUXEMBOURG	—	—	—	—	—	—	—	—	—
<i>darunter - dont :</i>	EWG · CEE · EEG	1907,5	2006,1	2115,7	2691,1	2994,4	2896,9	2805,2	2543,0	2334,0
<i>di cui - waaronder :</i>										
Tanker	DEUTSCHLAND (B.R.)	358,9	417,4	388,7	340,4	347,0
Pétroliers	FRANCE	230,0	243,8	228,2	306,2	116,0
Petroliere	ITALIA	343,0	316,6	281,4	283,1	27,4
Tankers	NEDERLAND	220,2	303,1	343,4	132,1	210,6
Pétroliers	BELGIQUE/BELGIË	92,8	86,2	45,8	31,9	59,8
	LUXEMBOURG	—	—	—	—	—	—	—	—	—
	EWG · CEE · EEG	1245,0	1367,1	1287,5	1093,7	760,8

a) Maschinell angetriebene Schiffe von 100 BRT und mehr.

a) Navires de 100 tonneaux de jauge brute ou plus, munis de machines.

6) Außenhandel
Commercio estero
Commerce extérieur
Buitenlandse handel

Welt und EWG — Monde et CEE Mondo e CEE — Wereld en EEG	Land Pays/Paese	1954	1955	1956	1957	1958 ^a	1959	1960	1961	1962	
Einfuhr insgesamt ^{a) b)} 1000 BRT	DEUTSCHLAND (B.R.)	—	—	0,8	2,1	6,8	2,8	4,3	0,7	1,5	
Importations: total ^{a) b)} 1000 tjb	FRANCE	70,1	21,4	9,0	62,7	54,0	50,3	16,1	57,5	2,3	
Importazioni: totale ^{a) b)} 1000 tsl	ITALIA	1,2	—	1,8	—	—	—	—	0,1	0,9	
Totale invoer ^{a) b)} 1000 BRT	NEDERLAND	51,7	20,0	89,4	105,0	151,5	74,6	91,7	90,7	108,2	
Importations: total ^{a) b)} 1000 tjb	UEBL/BLEU	7,1	13,0	2,8	1,7	58,2	38,5	34,7	22,3	33,7	
1000 BRT	EWG · CEE · EEG	130,1	54,4	103,8	171,6	270,6	166,2	146,9	171,4	146,6	
Ausfuhr, insgesamt ^{a) c)} 1000 BRT	DEUTSCHLAND (B.R.)	520,7	403,3	621,4	778,4	860,3	846,0	784,5	542,0	683,9	
Exportations, total ^{a) c)} 1000 tjb	FRANCE	26,5	99,9	135,8	181,4	133,6	48,7	206,7	171,5	308,8	
Esportazioni, totale ^{a) c)} 1000 tsl	ITALIA	—	22,2	55,7	159,0	249,5	229,7	73,1	12,5	26,9	
Totale uitvoer ^{a) c)} 1000 BRT	NEDERLAND	183,4	88,2	128,3	156,5	318,0	248,1	235,2	317,2	243,5	
Exportations, total ^{a) c)} 1000 tjb	UEBL/BLEU	72,1	61,0	63,8	85,2	84,0	115,2	87,0	66,2	59,1	
<i>darunter – dont:</i> <i>di cui – waaronder:</i>	1000 BRT	EWG · CEE · EEG	802,6	674,7	1005,1	1179,1	1645,3	1487,7	1386,4	1109,3	1322,2
Tanker ^{a) c)} 1000 BRT	DEUTSCHLAND (B.R.)	380,2	162,1	23,0	225,0	363,7	245,7	307,9	188,4	309,3	
Pétroliers ^{a) c)} 1000 tjb	FRANCE	13,3	48,3	52,2	123,3	78,8	13,6	129,7	49,3	102,9	
Petroliferi ^{a) c)} 1000 tsl	ITALIA	—	21,7	24,0	103,8	166,7	185,1	44,4	—	17,0	
Tankers ^{a) c)} 1000 BRT	NEDERLAND	101,0	37,4	57,2	64,4	193,5	186,0	108,5	132,0	102,2	
Pétroliers ^{a) c)} 1000 tjb	UEBL/BLEU	53,6	38,1	25,0	75,6	70,1	72,6	57,7	30,1	29,7	
1000 BRT	EWG · CEE · EEG	540,1	307,5	181,3	592,0	872,7	702,9	648,2	399,8	561,1	
Ausfuhr nach EWG-Ländern ^{a) c)} 1000 BRT	DEUTSCHLAND (B.R.)	54,5	17,3	72,5	80,0	125,7	86,2	82,0	46,6	76,3	
Exportations intra-CEE ^{a) c)} 1000 tjb	FRANCE	—	13,0	2,2	9,0	21,4	—	—	1,8	3,4	
Esportazioni verso i paesi CEE ^{a) c)} 1000 tsl	ITALIA	—	—	—	1,5	24,1	15,5	12,2	—	—	
Uitvoer naar EEG-landen ^{a) c)} 1000 BRT	NEDERLAND	40,6	1,3	2,9	17,0	9,9	8,6	12,2	43,6	12,5	
Exportations intra-CEE ^{a) c)} 1000 tjb	UEBL/BLEU	—	1,7	13,7	0,6	1,3	6,7	31,5	—	0,3	
1000 BRT	EWG · CEE · EEG	95,1	33,3	91,3	108,0	182,4	117,0	137,9	92,0	92,5	
Einfuhr insgesamt Mio \$	DEUTSCHLAND (B.R.)	10,5	25,8	34,9	45,9	35,2	22,7	18,8	18,9	20,2	
Importations: total Mio \$	FRANCE	19,2	31,6	8,0	16,3	40,5	20,6	30,6	30,0	23,8	
Importazioni: totale Mio \$	ITALIA	7,4	3,2	13,9	36,1	7,9	5,4	14,1	23,0	14,2	
Totale invoer Mio \$	NEDERLAND	11,6	14,9	19,0	62,4	65,7	38,6	29,1	56,4	63,4	
Importations: total Mio \$	UEBL/BLEU	8,4	11,2	15,0	10,4	19,9	13,1	17,3	14,4	24,7	
Mio \$	EWG · CEE · EEG ^{d)}	32,5	45,5	52,4	82,3	89,7	40,4	45,9	70,7	60,2	
Ausfuhr insgesamt Mio \$	DEUTSCHLAND (B.R.)	129,6	168,4	219,7	258,5	258,4	273,0	378,6	270,2	209,2	
Exportations: total Mio \$	FRANCE	40,4	45,9	81,7	72,9	42,3	35,1	53,2	86,0	81,0	
Esportazioni: totale Mio \$	ITALIA	10,6	4,6	18,7	42,1	74,5	70,3	48,0	71,8	28,4	
Totale uitvoer Mio \$	NEDERLAND	93,8	91,9	64,4	90,2	107,8	134,7	133,5	129,9	151,1	
Exportations: total Mio \$	UEBL/BLEU	30,9	40,4	39,2	25,0	49,1	43,7	40,3	56,4	34,6	
Mio \$	EWG · CEE · EEG ^{d)}	275,8	313,2	369,3	412,3	451,0	498,4	568,6	541,0	414,5	

a) Maschinell angetriebene Schiffe von 100 BRT und mehr.
b) Stapelläufe — in den Nicht-EWG-Ländern — von Schiffen, die zur Ausfuhr in die EWG bestimmt sind.
c) Stapelläufe von Schiffen, die zur Ausfuhr bestimmt sind.
d) Ohne den Austausch innerhalb der Gemeinschaft.

a) Navires de 100 tonneaux de jauge brute ou plus munis de machines.
b) Lancements — dans les pays hors CEE — de navires destinés à l'exportation vers la CEE.
c) Lancements destinés à l'exportation.
d) Non compris les échanges intra-CEE.

QUELLEN — SOURCES

FONTI — BRONNEN

1) Allgemeine Quellen — Sources générales — Fonti generali — Algemene bronnen.

Deutschland (B.R.): « Statistische Jahrbücher der B.R.D. », Reihe 1 der Fachserie « Industrie und Handwerk », « Brutto- und Nettoproduktion 1954 », Reihe 4, Heft 20 in der Fachserie « Industrie », Statistisches Bundesamt, Wiesbaden; Deutsches Institut für Wirtschaftsforschung (Investitionsangaben).

France : « Annuaires Statistiques de la France », « Les établissements industriels et commerciaux en 1954 et en 1958 », I.N.S.E.E., Paris; « Rapports du Commissariat au Plan ».

Italia : « Annuario Statistico Italiano », Istituto Centrale di Statistica, Roma; « Bollettino del Comitato Carboni », Ministero dell'Industria e Commercio, Roma.

Nederland : « Maandstatistiek van de industrie », « Investerings in vaste activa », Centraal Bureau voor de Statistiek.

Belgique : « Bulletin de statistique », Institut National de Statistique.

2) Besondere Quellen — Sources spéciales — Fonti speciali — Bijzondere bronnen.

a) 236.31

« Association des Industries du Jute Européennes », Paris

« Die Textilindustrie der B.R. Deutschland », Textilstatistik G.m.b.H., Frankfurt a.M.

« Annuario Statistiche Tessili », Istituto Cotoniero Italiano, Milano

b) 334

O.C.D.E. : L'industrie du ciment en Europe

Fachverband Zement e.V., Köln

Syndicat national des Fabricants de Ciments et Chaux hydrauliques, Paris

Associazione Italiano Tecnico Economica del Cemento, Roma

Fédération de l'Industrie cimentière, Bruxelles

c) 381

« Merchant Shipbuilding », Lloyds Register of Shipping

« La marina mercantile nel 1960 e 1961 », Ministero della Marina Mercantile, Roma; « Statistiche del Lavoro », Ministero del Lavoro, Roma; Fincantieri, Roma

« Produktiestatistiek scheepsbouw », C.B.S., Den Haag

Fabrimétal, Bruxelles

Zweiter Teil

**Indizes der industriellen Produktion
in den Mitgliedstaaten der Gemeinschaft
und in einigen dritten Ländern**

Deuxième partie

**Indices de la production industrielle
dans les pays de la Communauté
et certains pays tiers**

Parte seconda

**Indici della produzione industriale
nei paesi della Comunità
e in alcuni paesi terzi**

Tweede deel

**Indices van de industriële produktie
in de landen van de Gemeenschap
en in enige derde landen**

Index der industriellen Produktion
Indici della produzione industriale

Indices de la production industrielle
Indexcijfers van de industriële produktie

1958 = 100

Insgesamt (ohne Baugewerbe)
Totale (esclusa l'edilizia) **Ensemble (sans bâtiment)**
Totaal (zonder bouwnijverheid)

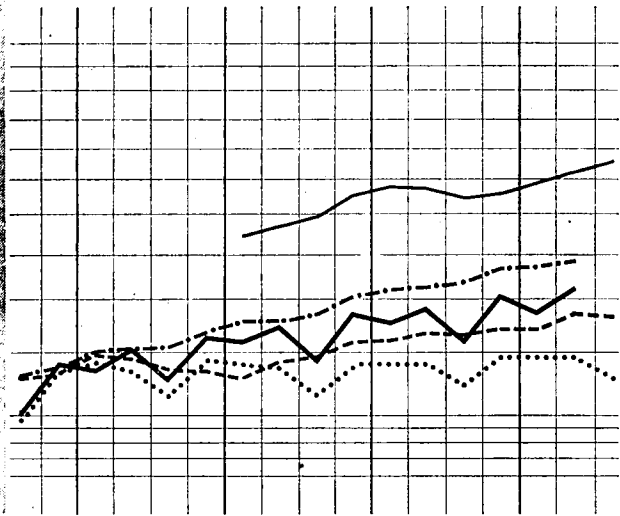

Metallverarbeitende Industrie
Trasformazione dei metalli **Transformation des métaux**
Metaalverwerkende industrie

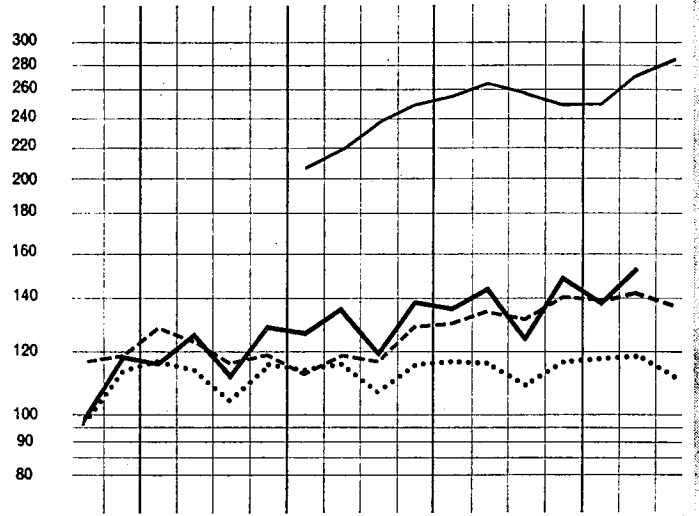

Bergbau
Industria estrattiva **Industries extractives**
Mijnbouw

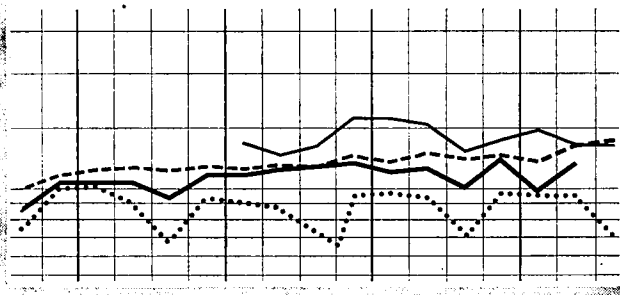

Nahrungs- und Genußmittelindustrie
Industria alimentari e tabacchi **Industries alimentaires et tabac**
Voedings- en genotmiddelenindustrie

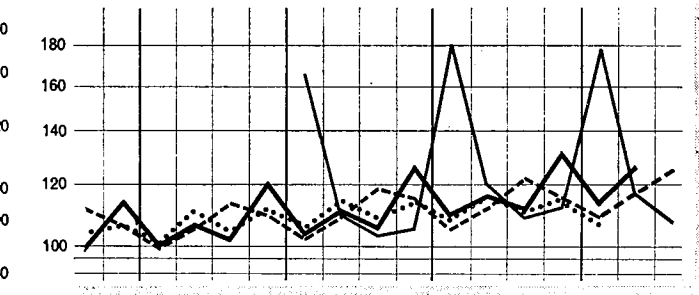

Textilindustrie
Industria tessili **Industries textiles**
Textielindustrie

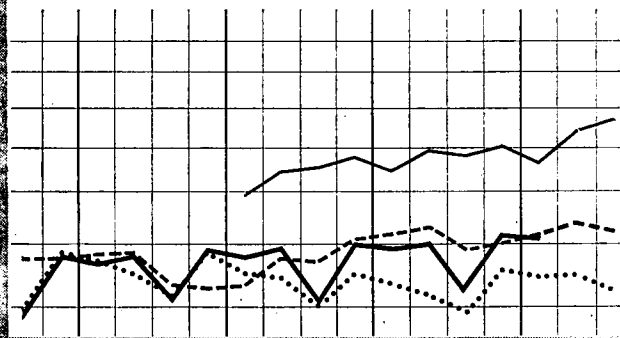

Chemische Industrie
Industria chimiche **Industries chimiques**
Chemische industrie

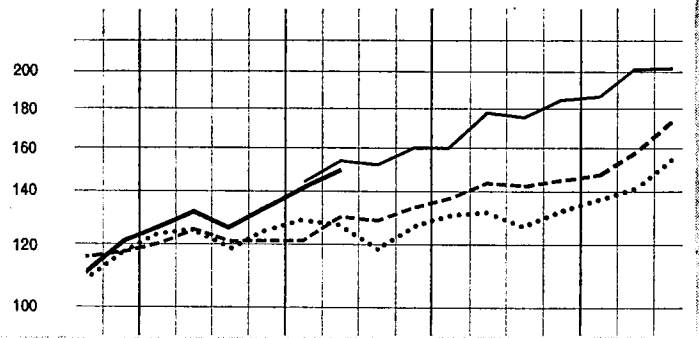

III IV I II III IV I II III IV I II III IV I II III
 59 1960 1961 1962 1963

III IV I II III IV I II III IV I II III IV I II III
 59 1960 1961 1962 1963

— EWG CEE U.K. R.U. - - - - V.S. E.U.
 CEE EEG R.U. Y.K. S.U. V.S.

— JAPAN — U.S.S.R. - - - -
 JAPON JAPONE JAPAN URSS URSS

1958 → 100

Land	Pays	1959	1960	1961	1962	1961		1962				1963			Paese	Land
						III	IV	I	II	III	IV	I	II	III		
ohne Nahrungs- und Genußmittelindustrie senza alimentari, bevande e tabacchi																
sans aliments, boissons et tabac excl. voedings- en genotmiddelenindustrie																
Deutschland BR ^{a)} Allemagne R.F. ^{a)}		108	121	129	135	122	135	129	138	129	142	131	144	133	Germania R.F. ^{a)} Duitsland BR. ^{a)}	
Frankreich France		101	111	117	123	103	126	127	130	109	134	127	137	115	Francia Frankrijk	
Italien Italie		111	129	145	159	137	154	158	163	149	166	168	180	162	Italia Italië	
Niederlande Pays-Bas		112	127	130	134	121	132	135	138	128	137	138	145	133	Paesi Bassi Nederland	
Belgien Belgique		105	112	117	123	111	124	121	126	117	128	124	137	123	Belgio België	
Luxemburg Luxembourg		104	114	117	112	116	114	110	114	111	114	108	116	113	Lussemburgo Luxemburg	
EWG CEE		106	119	127	134	118	134	133	139	125	142	135	147	132	CEE EEG	
einschl. Nahrungs- und Genußmittelindustrie compresi alimentari, bevande e tabacchi																
y compris aliments, boissons et tabac incl. voedings- en genotmiddelenindustrie																
EWG CEE		[106]	[118]	[125]	[133]	[117]	[134]	[130]	[137]	[124]	[141]	[133]	[145]	.	CEE EEG	
Österreich Autriche		106	117	121	125	117	129	119	127	121	132	121	134	.	Austria Oostenrijk	
Griechenland Grèce		[101]	[110]	(120)	(127)	(130)	(122)	(113)	(127)	(138)	(128)	(119)	(133)	.	Grecia Griekenland	
Irland Irlande		108	116	129	137	127	136	131	140	131	144	139	147	.	Irlanda Ierland	
Norwegen Norvège		105	117	126	132	116	135	134	129	121	141	140	136	.	Norvegia Noorwegen	
Portugal ^{b)} Portugal ^{b)}		105	117	127	131	129	129	123	126	132	130	122	130	.	Portogallo ^{b)} Portugal ^{b)}	
Vereinigtes Königreich Royaume-Uni		105	113	113	114	106	116	116	116	108	118	118	118	112	Regno Unito Verenigd Koninkrijk	
Schweden Suède		106	116	120	123	101	130	129	127	105	131	128	130	.	Svezia Zweden	
Kanada Canada		108	108	112	120	113	117	116	122	121	124	122	128	125	Canada Canada	
Vereinigte Staaten Etats-Unis		113	116	117	126	118	123	124	127	126	128	128	134	133	Stati Uniti Verenigde Staten	
Japan Japon		120	149	178	193	179	190	196	194	189	192	198	204	212	Giappone Japan	
U.d.S.S.R. U.R.S.S.		111	122	134	147	134	140	143	144	147	153	154	156	160	U.R.S.S. U.S.S.R.	

a) Ohne Saarland.

b) Den Jahresindizes liegen andere Basisreihen zugrunde als den Vierteljahresindizes.

a) Non compris la Sarre.

b) Les indices annuels et trimestriels ont une portée différente.

1958 → 100

Land Pays	1959	1960	1961	1962	1961		1962				1963			Paese Land
					III	IV	I	II	III	IV	I	II	III	
Deutschland BR ^{a)} Allemagne R.F. ^{a)}	97	100	102	104	97	106	104	105	99	109	108	108	101	Germania R.F. ^{a)} Duitsland BR. ^{a)}
Frankreich France	101	103	102	104	96	110	109	111	101	111	81	112	100	Francia Frankrijk
Italien Italie	108	113	125	125	120	129	128	123	122	128	117	119	117	Italia Italië
Niederlande Pays-Bas	104	113	112	108	104	114	106	110	106	109	105	110	109	Paesi Bassi Nederland
Belgien Belgique	86	86	84	84	79	88	81	88	79	88	82	91	79	Belgio België
Luxemburg Luxembourg	97	101	108	94	112	107	98	91	92	94	94	96	107	Lussemburgo Luxemburg
EWG CEE	98	101	103	104	97	108	105	107	100	109	98	108	100	CEE EEG
Österreich Autriche	96	97	92	93	90	94	94	92	92	96	95	97	.	Austria Oostenrijk
Griechenland Grèce														Grecia Griekenland
Irland Irlande	146	144	164	161	179	117	117	287	140	98	97	262	.	Irlanda Ierland
Norwegen Norvège	97	107	104	116	90	121	125	114	102	125	127	107	.	Norvegia Noorwegen
Portugal ^{b)} Portugal ^{b)}	100	101	112	110	103	99	94	90	90	81	77	75	.	Portogallo ^{b)} Portugal ^{b)}
Vereinigtes Königreich Royaume-Uni	97	94	93	95	83	97	99	97	86	99	97	98	85	Regno Unito Verenigd Koninkrijk
Schweden Suède	101	116	127	121	107	128	133	123	103	123	130	131	.	Svezia Zweden
Kanada Canada	111	112	118	127	124	123	122	125	133	127	125	130	133	Canada Canada
Vereinigte Staaten États-Unis	104	106	107	110	107	110	108	111	109	110	109	114	115	Stati Uniti Verenigde Staten
Japan Japon	99	108	116	118	114	123	123	121	112	116	119	114	114	Giappone Japan

a) Ohne Saarland.

b) Den Jahresindizes liegen andere Basisreihen zugrunde als den Vierteljahrsindizes.

a) Non compris la Sarre.

b) Les indices annuels et trimestriels ont une portée différente.

1958 → 100

Land	Pays	1959	1960	1961	1962	1961		1962				1963			Paese	Land			
						III	IV	I	II	III	IV	I	II	III					
						ohne Nahrungs- und Genußmittelindustrie senza alimentari, bevande e tabacchi						sans aliments, boissons et tabac excl. voedings- en genotmiddelenindustrie							
Deutschland BR ^{a)} Allemagne R.F. ^{a)}		109	123	132	137	125	137	130	142	132	145	132	147	136	Germania R.F. ^{a)} Duitsland BR. ^{a)}				
Frankreich France		101	111	118	125	103	126	128	131	109	135	129	140	116	Francia Frankrijk				
Italien Italia		112	131	147	163	139	157	161	168	152	169	171	186	166	Italia Italië				
Niederlande Pays-Bas		112	129	131	136	122	133	136	140	129	138	139	147	135	Paesi Bassi Nederland				
Belgien Belgique		108	117	123	130	117	130	129	134	124	135	131	145	.	Belgio België				
Luxemburg Luxembourg		105	116	118	114	117	115	111	116	113	116	109	117	113	Lussemburgo Luxemburg				
EWG CEE		107	121	129	137	120	136	134	142	128	145	137	151	.	CEE EEG				
						einschl. Nahrungs- und Genußmittelindustrie compresi alimentari, bevande e tabacchi						y compris aliments, boissons et tabac incl. voedings- en genotmiddelenindustrie							
EWG CEE		[107]	[119]	[127]	[134]	[118]	[135]	[132]	[139]	[126]	[143]	[135]	[148]	.	CEE EEG				
Österreich Autriche		106	117	123	125	115	132	120	128	120	134	121	135	.	Austria Oostenrijk				
Griechenland Grèce		[101]	[111]	(119)	(125)	(132)	(120)	(108)	(126)	(139)	(125)	(114)	(131)	.	Grecia Griekenland				
Irland Irlande		108	116	127	134	125	134	127	134	130	142	136	142	.	Irlanda Ierland				
Norwegen Norvège		107	118	126	130	116	134	133	129	120	137	138	138	.	Norvegia Noorwegen				
Portugal ^{b)} Portugal ^{b)}		105	116	126	130	130	128	121	126	133	130	118	130	.	Portogallo ^{b)} Portugal ^{b)}				
Vereinigtes Königreich Royaume-Uni		106	115	115	115	108	116	116	118	110	118	116	120	115	Regno Unito Verenigd Koninkrijk				
Schweden Suède		106	116	120	122	100	130	126	128	103	131	127	131	.	Svezia Zweden				
Kanada Canada		106	106	109	117	110	114	111	119	118	121	117	126	122	Canada Canada				
Vereinigte Staaten Etats-Unis		114	117	118	127	119	124	124	128	127	130	129	136	133	Stati Uniti Verenigde Staten				
Japan Japon		121	152	183	198	184	194	201	199	194	197	203	210	219	Giappone Japan				

a) Ohne Saarland.
b) Den Jahresindizes liegen andere Basisreihen zugrunde als den Vierteljahrsindizes.

a) Non compris la Sarre.
b) Les indices annuels et trimestriels ont une portée différente.

1958 → 100

Land	Pays	1959	1960	1961	1962	1961		1962				1963			Paese	Land
						III	IV	I	II	III	IV	I	II	III		
Deutschland BR ^{a)} Allemagne R.F. ^{a)}		102	106	110	115	108	128	99	115	113	135	104	122	118	Germania R.F. ^{a)} Duitsland BR. ^{a)}	
Frankreich France		100	100	106	111	100	110	110	112	104	116	121	121	.	Francia Frankrijk	
Italien Italie		108	115	120	126	102	149	125	120	108	151	128	139	115	Italia Italië	
Niederlande Pays-Bas		101	111	112	115	108	123	101	121	113	126	105	126	.	Paesi Bassi Nederland	
Belgien Belgique		101	106	110	117	114	115	104	112	129	120	109	120	132	Belgio België	
Luxemburg Luxembourg		112	116	127	113	132	124	121	107	115	108	104	129	133	Lussemburgo Luxemburg	
EWG CEE		103	107	112	117	105	127	109	116	111	132	115	126	.	CEE EEG	
Österreich Autriche		103	107	105	112	96	139	93	102	102	148	105	114	.	Austria Oostenrijk	
Griechenland Grèce		[102]	[106]	(110)	(109)	(151)	(92)	(66)	(117)	(160)	(92)	(71)	.	.	Grecia Griekenland	
Irland Irlande		102	105	113	118	117	123	100	119	123	130	102	118	.	Irlanda Ierland	
Norwegen Norvège		107	113	119	124	120	113	116	139	122	118	116	144	.	Norvegia Noorwegen	
Portugal ^{b)} Portugal ^{b)}		105	115	120	117	128	137	90	110	133	128	93	107	.	Portogallo ^{b)} Portugal ^{b)}	
Vereinigtes Königreich Royaume-Uni		104	107	110	112	108	113	108	116	110	115	108	118	.	Regno Unito Verenigd Koninkrijk	
Schweden Suède		104	107	107	112	91	119	111	119	99	119	122	127	.	Svezia Zweden	
Kanada Canada		104	106	109	112	121	115	96	114	123	116	99	116	124	Canada Canada	
Vereinigte Staaten Etats-Unis		105	107	111	114	119	115	105	111	122	116	108	115	125	Stati Uniti Verenigde Staten	
Japan Japon		106	112	121	131	103	105	180	120	109	112	179	116	108	Giappone Japan	

a) Ohne Saarland.

b) Den Jahresindizes liegen andere Basisreihen zugrunde als den Vierteljahresindizes.

a) Non compris la Sarre.

b) Les indices annuels et trimestriels ont une portée différente.

1958 → 100

Land	Pays	1959	1960	1961	1962	1961		1962				1963			Paese	Land
						III	IV	I	II	III	IV	I	II	III		
Deutschland BR ^{a)} Allemagne R.F. ^{a)}		104	110	110	112	99	116	114	116	102	119	114	119	105	Germania R.F. ^{a)} Duitsland BR. ^{a)}	
Frankreich France		97	107	109	109	93	118	115	115	92	117	119	129	92	Francia Frankrijk	
Italien Italie		110	121	120	129	110	127	127	133	117	137	134	140	119	Italia Italië	
Niederlande Pays-Bas		104	(119 ^b)	(123 ^b)	(123 ^b)	.	.	(127 ^b)	(122 ^b)	(117 ^b)	(127 ^b)	(135 ^b)	(136 ^b)	.	Paesi Bassi Nederland	
Belgien Belgique		113	121	130	133	118	139	129	134	121	145	138	148	128	Belgio België	
Luxemburg Luxembourg		82	76	71	65	62	77	74	65	59	64	63	52	44	Lussemburgo Luxemburg	
EWG CEE		104	113	114	116	.	.	118	120	104	124	122	129	.	CEE EEG	
Österreich Autriche		106	114	121	129	108	135	129	135	116	136	134	143	.	Austria Oostenrijk	
Griechenland Grèce		[89]	[101]	(107)	(112)	(107)	(118)	(108)	(102)	(109)	(128)	(115)	.	.	Grecia Griekenland	
Irland Irlande		111	134	141	146	129	142	144	147	133	159	180	177	.	Irlanda Ierland	
Norwegen Norvège		119	124	128	125	112	140	138	123	107	134	142	129	.	Norvegia Noorwegen	
Portugal ^{c)} Portugal ^{c)}		99	108	115	121	135	138	142	141	133	142	141	150	.	Portogallo ^{c)} Portugal ^{c)}	
Vereinigtes Königreich Royaume-Uni		106	110	107	105	100	110	106	103	97	111	108	108	104	Regno Unito Verenigd Koninkrijk	
Schweden Suède		102	108	110	112	86	127	114	118	90	129	.	.	.	Svezia Zweden	
Kanada Canada		113	111	122	133	116	132	134	135	124	140	142	147	135	Canadà Canada	
Vereinigte Staaten Etats-Unis		116	111	113	122	113	121	123	126	118	120	123	126	122	Stati Uniti Verenigde Staten	
Japan Japon		117	138	149	156	151	155	149	159	157	160	153	168	174	Giappone Japan	

a) Ohne Saarland.

b) Neue Reihe.

c) Den Jahresindizes liegen andere Basisreihen zugrunde als den Vierteljahrsindizes.

a) Non compris la Sarre.

b) Nouvelle série.

c) Les indices annuels et trimestriels ont une portée différente.

1958 → 100

Land Pays	1959	1960	1961	1962	1961		1962				1963			Paese Land
					III	IV	I	II	III	IV	I	II	III	
Deutschland BR ^{a)} Allemagne R.F. ^{a)}	106	115	118	120	117	118	119	121	119	121	122	126	124	Germania R.F. ^{a)} Duitsland BR. ^{a)}
Frankreich France	108	121	126	130	106	135	135	138	109	137	141	147	113	Francia Frankrijk
Italien Italie	112	126	137	148	125	146	145	156	140	150	154	165	148	Italia Italië
Niederlande Pays-Bas	112	123	126	124	116	130	127	129	115	126	139	140	.	Paesi Bassi Nederland
Belgien Belgique	107	118	126	131	113	135	131	131	121	140	142	146	134	Belgio België
Luxemburg Luxembourg	—	—	—	—	—	—	—	—	—	—	—	—	—	Lussemburgo Luxemburg
EWG CEE	108	119	124	127	114	129	129	132	118	131	134	139	.	CEE EEG
Österreich Autriche	105	116	119	119	117	120	117	119	117	120	123	127	.	Austria Oostenrijk
Griechenland Grèce	[108]	[115]	(122)	(128)	(125)	(133)	(135)	(123)	(121)	(132)	(132)	(143)	.	Grecia Griekenland
Irland Irlande	111	122	131	133	121	140	131	128	125	147	137	130	.	Irlanda Ierland
Norwegen Norvège	111	126	130	126	123	135	134	117	120	135	140	135	136	Norvegia Noorwegen
Portugal ^{b)} Portugal ^{b)}	107	130	136	149	126	150	156	156	140	156	153	162	142	Portogallo ^{b)} Portugal ^{b)}
Vereinigtes Königreich ^{c)} Royaume-Uni ^{c)}	107	119	120	122	109	121	122	126	113	128	123	129	119	Regno Unito ^{c)} Ver. Koninkrijk ^{c)}
Schweden Suède	108	124	129	127	115	134	131	131	111	138	141	143	125	Svezia Zweden
Kanada Canada	107	109	113	117	114	116	113	118	119	119	113	121	123	Canadà Canada
Vereinigte Staaten Etats-Unis	110	111	117	123	116	121	123	125	121	123	127	130	128	Stati Uniti Verenigde Staten
Japan Japon	126	146	172	179	175	181	172	178	179	184	180	195	204	Giappone Japan

a) Ohne Saarland.
b) Den Jahresindizes liegen andere Basisreihen zugrunde als den Vierteljahrsindizes.
c) Einschl. Druckerei und Verlagswesen.

a) Non compris la Sarre.
b) Les indices annuels et trimestriels ont une portée différente.
c) Y compris imprimerie et édition.

1958 → 100

Land	Pays	1959	1960	1961	1962	1961		1962				1963			Paese	Land
						III	IV	I	II	III	IV	I	II	III		
Deutschland BR ^{a)} Allemagne R.F. ^{a)}		102	92	95	93	89	99	100	91	87	96	92	90	86	Germania R.F. ^{a)} Duitsland BR. ^{a)}	
Frankreich France		91	82	88	82	74	98	86	88	67	85	85	90	66	Francia Frankrijk	
Italien Italie		113	120	132	134	118	147	138	131	120	149	139	138	123	Italia Italië	
Niederlande Pays-Bas		103	96	106	100	97	113	106	100	93	101	104	102	94	Paesi Bassi Nederland	
Belgien Belgique		104	92	106	110	92	118	119	107	91	123	118	112	99	Belgio België	
Luxemburg Luxembourg		107	79	b)	b)	b)	b)	b)	b)	b)	b)	b)	b)	b)	Lussemburgo Luxemburg	
EWG CEE		99	90	96	92	86	103	98	93	82	96	94	95	82	CEE EEG	
Österreich Autriche		107	99	104	107	90	110	111	105	99	109	118	117	.	Austria Oostenrijk	
Griechenland Grèce		[102]	[107]	(114)	(115)	(102)	(109)	(111)	(114)	(113)	(121)	(119)	(109)	.	Grecia Griekenland	
Irland Irlande		107	102	109	115	96	114	116	110	107	128	124	110	.	Irlanda Ierland	
Norwegen Norvège		107	98	94	Norvegia Noorwegen	
Portugal Portugal															Portogallo Portugal	
Vereinigtes Königreich Royaume-Uni		103	102	102	97	95	104	103	97	89	99	102	98	91	Regno Unito Ver. Koninkrijk	
Schweden ^{c)} Suède ^{c)}		102	100	99	96	80	106	106	101	79	100	106	112	82	Svezia ^{c)} Zweden ^{c)}	
Kanada ^{c)} Canada ^{c)}		105	98	108	111	102	111	120	112	103	108	119	112	101	Canada ^{c)} Canada ^{c)}	
Vereinigte Staaten ^{c)} Etats-Unis ^{c)}		109	104	104	107	102	106	112	107	106	102	107	101		Stati Uniti ^{c)} Verenigde Staten ^{c)}	
Japan Japon		108	121	157	186	168	181	172	186	189	199	193	206	214	Giappone Japan	

a) Ohne Saarland.
b) Produktion unterbrochen.
c) Einschl. Schuhherstellung.

a) Non compris la Sarre.
b) Production interrompue.
c) Y compris la fabrication de chaussures.

1958 → 100

Land Pays	1959	1960	1961	1962	1961		1962				1963			Paese	Land
					III	IV	I	II	III	IV	I	II	III		
Deutschland BR ^{a)} Allemagne R.F. ^{a)}	114	131	140	157	135	144	148	162	156	161	162	178	168	Germania R.F. ^{a)} Duitsland BR. ^{a)}	
Frankreich France	108	125	135	146	124	140	148	147	133	155	148	165	148	Francia Frankrijk	
Italien Italie	119	139	168	192	164	183	187	198	188	194	194	213	207	Italia Italië	
Niederlande Pays-Bas	106	112	b)	b)	b)	b)	b)	b)	b)	b)	b)	b)	b)	Paesi Bassi Nederland	
Belgien Belgique	117	128	139	161	136	150	161	161	163	160	160	156	147	Belgio België	
Luxemburg Luxembourg	88	100	105	105	104	101	103	104	103	111	105	110	101	Lussemburgo Luxemburg	
EWG CEE	113	130	CEE EEG	
Österreich Autriche	108	121	130	141	128	134	135	143	137	147	146	160	.	Austria Oostenrijk	
Griechenland Grèce	[110]	[127]	(128)	(139)	(125)	(139)	(138)	(139)	(132)	(147)	(142)	.	.	Grecia Griekenland	
Irland Irlande	118	133	152	160	127	145	200	155	124	160	214	.	.	Irlanda Ierland	
Norwegen Norvège	109	117	145	160	139	149	154	155	164	165	159	165	.	Norvegia Noorwegen	
Portugal ^{c)} Portugal ^{c)}	106	119	123	126	138	121	118	119	143	111	128	128	.	Portogallo ^{c)} Portugal ^{c)}	
Vereinigtes Königreich Royaume-Uni	111	123	125	130	118	126	131	132	126	133	136	142	137	Regno Unito Verenigd Koninkrijk	
Schweden Suède														Svezia Zweden	
Kanada Canada	105	111	112	117	113	112	116	124	118	114	118	131	126	Canada Canada	
Vereinigte Staaten Etats-Unis	115	122	129	142	129	134	137	143	142	144	149	157	155	Stati Uniti Verenigde Staten	
Japan Japon	111	134	152	174	152	160	160	179	175	183	185	202	202	Giappone Japan	

a) Ohne Saarland.
b) Veröffentlichung unterbrochen.
c) Den Jahresindizes liegen andere Basisreihen zugrunde als den Vierteljahrsindizes.

a) Non compris la Sarre.
b) Publication interrompue.
c) Les indices annuels et trimestriels ont une portée différente.

1958 → 100

Land	Pays	1959	1960	1961	1962	1961		1962				1963			Paese	Land
						III	IV	I	II	III	IV	I	II	III		
Deutschland BR ^{a)} Allemagne R.F. ^{a)}		108	124	135	139	125	142	134	144	130	148	134	148	132	Germania R.F. ^{a)} Duitsland BR. ^{a)}	
Frankreich France		99	108	115	124	97	125	124	130	105	135	125	136	109	Francia Frankrijk	
Italien Italie		108	131	149	163	135	160	166	173	141	173	178	203	165	Italia Italië	
Niederlande Pays-Bas		119	144	146	153	140	147	152	159	145	157	155	168	.	Paesi Bassi Nederland	
Belgien Belgique		104	110	118	125	111	125	122	131	118	130	125	151	133	Belgio België	
Luxemburg Luxembourg		96	96	98	95	93	99	99	97	91	95	95	93	86	Lussemburgo Luxemburg	
EWG CEE		106	121	131	138	119	139	136	144	125	147	138	154	.	CEE EEG	
Österreich Autriche		104	115	118	117	111	126	114	119	109	124	111	125	.	Austria Oostenrijk	
Griechenland Grèce		[111]	[127]	(164)	(172)	(162)	(160)	(168)	(183)	(172)	(165)	(166)	.	.	Grecia Griekenland	
Irland Irlande		113	123	143	152	131	147	157	155	143	154	172	176	.	Irlanda Ierland	
Norwegen Norvège		100	114	133	147	128	137	142	143	151	151	146	152	.	Norvegia Noorwegen	
Portugal ^{b)} Portugal ^{b)}		109	118	136	142	151	158	162	173	173	165	141	155	.	Portogallo ^{b)} Portugal ^{b)}	
Vereinigtes Königreich Royaume-Uni		105	112	113	115	106	116	117	117	108	116	118	119	112	Regno Unito Verenigd Koninkrijk	
Schweden Suède		100	104	110	110	88	120	119	114	88	117	112	110	.	Svezia Zweden	
Kanada Canada		105	100	101	116	95	109	110	120	109	125	122	131	113	Canadà Canada	
Vereinigte Staaten Etats-Unis		118	122	120	134	117	129	130	136	132	140	139	142	138	Stati Uniti Verenigde Staten	
Japan Japon		129	177	228	257	238	250	255	264	258	250	250	272	287	Giappone Japan	

a) Ohne Saarland.

b) Den Jahresindizes liegen andere Basisreihen zugrunde als den Vierteljahrsindizes.

a) Non compris la Sarre.

b) Les indices annuels et trimestriels ont une portée différente.

VIERTELJÄHRLICHE PRODUKTIONSINDIZES IM BAUGEWERBE

Wie in der Studie über die Produktionsindizes im Baugewerbe im Jahrbuch für die Industriestatistik (1963) angekündigt, will das Statistische Amt der Europäischen Gemeinschaften fortan vierteljährlich die in diesem Industriezweig verfügbaren Produktionsindizes veröffentlichen.

Die deutschen und französischen Indizes werden von den nationalen statistischen Ämtern aufgestellt, während des Statistische Amt der Europäischen Gemeinschaften den belgischen Index auf Basis des vom « Institut National de Statistique » veröffentlichten Zahlenmaterials selbst berechnet hat. Weiterhin ist zu hoffen, daß die Schwierigkeiten, die sich der Veröffentlichung eines Index für die Niederlande in den Weg stellen, bald behoben sein werden.

Hingegen schien eine Extrapolierung der jährlichen Resultate, die schon von Italien und Luxemburg veröffentlicht werden, nicht mit Hilfe der im Augenblick kurzfristig erhobenen Daten möglich zu sein. Es kann jedoch angenommen werden, daß die monatlich vom luxemburgischen STATEC erhobenen Zahlen über die Beschäftigung bald einen höheren Repräsentationsgrad erreichen und dann verwendet werden können.

Die Technik und die Berechnungselemente für die kurzfristige Indizes weichen wesentlich von der kürzlich geschilderten jährlichen Berechnungsmethode ab. Einige weitere Erläuterungen sind hier notwendig:

1. Bundesrepublik Deutschland

Die Umsatzzahlen zu konstanten Preisen ergeben jährlich eine befriedigende Schätzung des Produktionsvolumen, sind jedoch kurzfristig wenig repräsentativ, da sie hauptsächlich aus periodischen Zahlungen bestehen, die nicht direkt mit der Produktion in Verbindung stehen; das Statistische Bundesamt berechnet den monatlichen Produktionsindex im Baugewerbe mit Hilfe des monatlichen Index der geleisteten Arbeitsstunden in Betrieben von mehr als 20 Beschäftigten. Dieser Index wird alsdann mit einem Produktivitätsfaktor korrigiert. Dieser Faktor wird jährlich errechnet aus dem Verhältnis zwischen dem Index des Umsatzes zu konstanten Preisen und dem Index der geleisteten Arbeitsstunden. Die endgültigen monatlichen Indizes ergeben sich aus der Multiplikation der monatlichen Indizes der geleisteten Arbeitsstunden mit den monatlich interpolierten Werten des Produktivitätsfaktors. Für die Jahre, für welche die Elemente für die Berechnung des Produktivitätsfaktors noch nicht verfügbar sind, werden die monatlichen Indizes der geleisteten Arbeitsstunden mit der Wachstumsquote der Produktivität der letzten verfügbaren Perioden korrigiert.

2. Frankreich

Der monatliche Index ist derselbe wie der kürzlich beschriebene jährliche Index; es sei also nur daran erinnert, daß es sich hier um einen Index der geleisteten Stunden handelt, der mit einem konstanten Produktivitätskoeffizienten korrigiert wird, um das Produktionsniveau zu berichtigen.

3. Belgien

Das « Institut National de Statistique » veröffentlicht monatliche Indizes der geleisteten Arbeitsstunden auf Grund der gezahlten Arbeitsstunden in Betrieben des Bauhauptgewerbes mit mehr als 20 Beschäftigten und in Betrieben des Ausbaugewerbes mit mehr als 10 Beschäftigten.

Der durch das Verhältnis des jährlichen Produktionsindex zum jährlichen Index der geleisteten Arbeitsstunden erhaltene Produktivitätsindex wird auf die monatlichen Indizes der geleisteten Arbeitsstunden übertragen; für die letzten Jahre, für welche das Produktionsindex nur mit Verspätung zur Verfügung steht, wird der Produktivitätsindex provisorisch geschätzt durch Extrapolierung der letzten beobachteten Wachstumsrate der Produktivität.

So erreicht der Produktivitätsindex (basiert auf 1958), dessen Niveau 1961 = 123,3 und 1962 = 125,1 war, 1963 durch Extrapolierung eine Höhe von 127,0.

INDICES TRIMESTRIELS DE LA PRODUCTION DE L'INDUSTRIE DU BATIMENT ET DU GÉNIE CIVIL

Comme il a été annoncé dans l'étude consacrée aux indices de la production de l'industrie du bâtiment et du génie civil, parue dans l'Annuaire de statistiques industrielles (1963), l'Office statistique des Communautés européennes se propose de publier désormais trimestriellement, sur cette même activité, les séries d'indices de production actuellement disponibles.

Les indices allemand et français sont établis par les Instituts statistiques nationaux, tandis que l'Office statistique des Communautés européennes a assumé le calcul de l'indice belge à partir des éléments diffusés par l'Institut National de Statistique. D'autre part il est possible d'espérer que les obstacles qui s'opposent à la publication d'un indice pour les Pays-Bas, seront prochainement surmontés.

Par contre, il n'a pas paru possible d'extrapoler, au moyen des informations actuellement recueillies à court terme, les résultats annuels déjà publiés pour l'Italie et le Luxembourg; toutefois il est permis de penser que les données relatives à l'activité de la main-d'œuvre, relevées mensuellement par le STATEC luxembourgeois, sont près d'atteindre une meilleure représentativité et pourront dès lors être retenues.

La technique et les éléments du calcul des indices à court terme diffèrent sensiblement de ceux du calcul annuel précédemment décrit, aussi convient-il de fournir quelques explications complémentaires:

1. République fédérale d'Allemagne

Les chiffres d'affaires, calculés à prix constants, fournissent annuellement une évaluation satisfaisante du volume de la production, mais sont peu significatifs à court terme car ils sont principalement formés de versements périodiques sans lien direct avec la production; c'est pourquoi le Statistisches Bundesamt établit l'indice mensuel de la production de l'industrie du bâtiment en prenant l'indice des heures travaillées mensuellement, dans les établissements occupant 20 personnes et plus, qu'il affecte d'un facteur de productivité. Ce facteur est calculé annuellement en faisant le rapport d'un indice des chiffres d'affaires à prix constants avec un indice du nombre d'heures travaillées. Les indices mensuels définitifs résultent de la multiplication des indices mensuels d'activité par les valeurs du facteur de productivité interpolées mensuellement. Les indices mensuels des années pour lesquelles les éléments de calcul du facteur de productivité ne sont pas encore disponibles, sont obtenus en appliquant aux indices d'activité un taux d'accroissement de la productivité identique à celui observé au cours de la dernière période recensée.

2. France

L'indice mensuel est de même nature que l'indice annuel précédemment décrit; il suffit donc de rappeler qu'il s'agit d'un indice des heures travaillées affecté d'un coefficient fixe de productivité pour rectifier le niveau de la production.

3. Belgique

L'Institut National de Statistique publie mensuellement des indices d'activité établis à partir de la « statistique des heures de travail prestées » dans les entreprises de génie civil, de travaux routiers et de bâtiments occupant 20 ouvriers et plus et dans celles de parachèvement occupant 10 ouvriers et plus.

L'indice de productivité obtenu en rapportant l'indice annuel de production à l'indice annuel d'activité, est appliqué aux indices mensuels d'activité; l'indice de productivité des dernières années, pour lesquelles l'indice de production n'est disponible qu'avec retard, est provisoirement estimé par extrapolation du dernier taux d'accroissement de la productivité observé.

Ainsi l'indice de productivité (100 en 1958), qui atteint les niveaux de 123,3 en 1961 et 125,1 en 1962 est extrapolé à 127,0 en 1963.

INDICI TRIMESTRALI DI PRODUZIONE DELL'EDILIZIA E DEL GENIO CIVILE

Come già preannunciato nella nota dedicata agli indici di produzione dell'edilizia e del genio civile, apparsa nell'Annuario di Statistiche industriali 1963, l'Istituto Statistico delle Comunità Europee si propone ormai di pubblicare ogni trimestre le serie di indici di produzione attualmente disponibili per questo ramo di attività.

Gli indici tedesco e francese sono calcolati dagli Istituti nazionali, mentre l'Istituto statistico delle Comunità europee si è incaricato di elaborare quello per il Belgio, a partire dagli elementi forniti dall'Istituto Nazionale di Statistica. Si spera d'altra parte di poter presto sormontare gli ostacoli che impediscono oggi di pubblicare un indice per i Paesi Bassi.

Non è stato invece possibile estrapolare, sulla base delle informazioni a breve termine attualmente raccolte, i risultati annuali già pubblicati per Italia e Lussemburgo; si può nondimeno ammettere che i dati relativi alla mano d'opera, rilevati mensilmente dallo STATEC lussemburghese, stiano per raggiungere un miglior grado di rappresentatività, e che sarà allora possibile accoglierli insieme agli altri già ritenuti.

La tecnica e gli elementi del calcolo degli indici a breve termine differiscono notevolmente da quelli del calcolo annuale descritto in precedenza; risulta quindi opportuno fornire alcune spiegazioni complementari.

1. Repubblica federale di Germania

Le cifre d'affari, calcolate a prezzi costanti, forniscono ogni anno una valutazione soddisfacente del volume della produzione, ma non sono molto significative a breve scadenza, perchè sostanzialmente formate da versamenti periodici, senza legame diretto con la produzione; per questo lo Statistisches Bundesamt elabora l'indice mensile dell'attività edilizia sullo scorcio dell'indice dello ore di lavoro prestate, nel corso del mese, nelle unità occupanti almeno 20 persone. A questo indice viene attribuito un coefficiente di produttività calcolato annualmente facendo il rapporto tra un indice delle cifre d'affari a prezzi costanti e un indice delle ore di lavoro prestate. Gli indici mensili definitivi risultano così dal prodotto degli indici mensili d'attività moltiplicati per i valori del coefficiente di produttività interpolato ogni mese.

Gli indici mensili degli anni per i quali gli elementi di calcolo del coefficiente di produttività non sono ancora disponibili vengono ottenuti attribuendo agli indici di attività un tasso d'accrescimento della produttività eguale a quello osservato nel corso dell'ultimo periodo recensito.

2. Francia

L'indice mensile è costituito nello stesso modo dell'indice annuale precedentemente descritto; è sufficiente quindi ricordare che si tratta di un indice delle ore di lavoro prestate, corretto per mezzo di un coefficiente fisso di produttività, al fine di rettificare il livello della produzione.

3. Belgio

L'Istituto Nazionale di Statistica pubblica mensilmente degli indici di attività elaborati sulla base della « statistica delle ore di lavoro fornite » nelle imprese del genio civile, dei lavori stradali e della edilizia occupanti almeno 20 persone, e in quelle dei lavori di finitura occupanti almeno 10 operai.

Si applica poi agli indici mensili di attività l'indice di produttività ottenuto facendo il rapporto tra l'indice annuo di produzione e l'indice annuo di attività; l'indice di produttività degli ultimi anni, per i quali l'indice di produzione è disponibile solo con un certo ritardo, viene stimato provvisoriamente per estrapolazione dell'ultimo tasso di accrescimento della produttività osservato.

L'indice di produttività (1958 = 100), che raggiunge i livelli di 123,3 nel 1961 e 125,1 nel 1962, è così estrapolato a 127,0 per il 1963.

DRIEMAANDELIJKSE PRODUKTIE-INDEX VAN DE BOUWNIJVERHEID

Zoals werd aangekondigd in het artikel over de jaarlijkse produktieindices van de bouwnijverheid, dat is opgenomen in het « jaarboek Statistiek van de Industrie 1963 », heeft het Bureau voor de Statistiek der Europese Gemeenschappen het voornemen voortaan regelmatig de beschikbare kwartaalindices inzake de produktie van deze branche te publiceren.

De Duitse en Franse indices worden berekend door de nationale statistische bureaus, terwijl het B.S.E.G. zelf de Belgische index heeft berekend aan de hand van elementaire gegevens, welke het Nationaal Instituut voor de Statistiek verstrekt. Gehoopt mag worden, dat de moeilijkheden welke de versterking van Nederlandse indices thans nog in de weg staan, spoedig overwonnen zullen worden. Het is daarentegen niet mogelijk gebleken, aan de hand van de thans beschikbare kortlopende gegevens, de reeds gepubliceerde jaar-indices voor Italië en Luxemburg te extrapoleren; overigens mag verwacht worden, dat de betreffende maandgegevens omtrent de bedrijvigheid welke het Luxemburgse STATEC verzamelt, binnenkort door een verbetering van de representativiteit zullen kunnen worden gebezigd.

Aangezien zowel de berekeningswijze als de basisgegevens bij de kortlopende index afwijken van die bij de voorheen omschreven jaarlijkse berekening, volgen hieronder enige aanvullende infor-maties.

1. Bondsrepubliek Duitsland

De omzetcijfers tegen constante prijzen geven jaarlijks een bruikbare benadering van de produktie-omvang, maar op korte termijn hebben zij weinig betekenis omdat zij voornamelijk zijn opgebouwd uit periodieke betalingen, die niet onmiddellijk verband houden met de produktie; daarom heeft het Statistisches Bundesamt een maandelijks produktie-index van de bouwnijverheid ontwikkeld, welke berust op een maand-index van de gewerkte uren in ondernemingen met 20 of meer personen, welke wordt gecorrigeerd door een produktiviteits-coëfficiënt. Deze laatste wordt jaarlijks berekend uit de verhouding tussen de index van de omzet in constante prijzen en de index van de gewerkte uren. De uiteindelijke maand-indices verkrijgt men door vermenigvuldiging van de maandelijks bedrijvigheidsindex met de op maandbasis geïnterpolerde produktiviteitsfactor. Voor de jaren waarover de basisgegevens voor de berekening van de produktiviteitsfactor nog niet beschikbaar zijn, worden de maandindices berekend door de bedrijvigheidsindices te corrigeren door extrapolatie van de produktiviteits-coëfficiënt van het laatst beschikbare jaar.

2. Frankrijk

De maandindex komt overeen met de voorheen beschreven jaarindex. Er zij aan herinnerd dat het een index is van de gewerkte uren, welke voor de bepaling van het produktie-volume gecorrigeerd wordt door een constante produktiviteits-coëfficiënt.

3. België

Het Nationaal Instituut voor de Statistiek publiceert maandelijks bedrijvigheidsindices, welke ontleend zijn aan de statistiek der gewerkte uren bij ondernemingen uit de groep « weg- en waterbouw » en de « burgerlijke en utiliteitsbouw » met 20 en meer arbeiders en uit de groep « afwerking van gebouwen » met 10 en meer arbeiders.

Deze maandelijks bedrijvigheidsindex wordt gecorrigeerd door een produktiviteitsindex, welke berekend wordt door vergelijking van de jaarlijkse produktie-index en de jaarlijkse bedrijvigheidsindex. De produktiviteitsindex over recente jaren, waarover nog geen produktieindex voorhanden is, is berekend door extrapolatie van het laatst bekende stijgingspercentage der produktiviteit.

De produktiviteitsindex (1958 = 100) bereikte het niveau 123,3 in 1961 en 125,1 in 1962 en is voor 1963 geraamd op 127,0.

1958 → 100

Land	Pays	1959	1960	1961	1962	1961		1962				1963			Paese	Land
						III	IV	I	II	III	IV	I	II	III		
Deutschland BR	Allemagne R.F.	116	121	131	142	147	129	99	158	165	143	66	177	183	Germania R.F.	Duitsland BR
Frankreich	France	101	104	111	116	109	113	106	122	116	120	94	141	132	Francia	Frankrijk
Italien	Italie	Italia	Italië
Niederlande	Pays-Bas	Paesi Bassi	Nederland
Belgien	Belgique	108	114	120	124	120	122	107	134	124	131	70	149	138	Belgio	België
Luxemburg	Luxembourg	Lussemburgo	Luxemburg
EWG	CEE	CEE	EEG

(A) Kalendernonatlich.

(A) Indice non corrigé de l'inégalité du nombre de jours ouvrables.

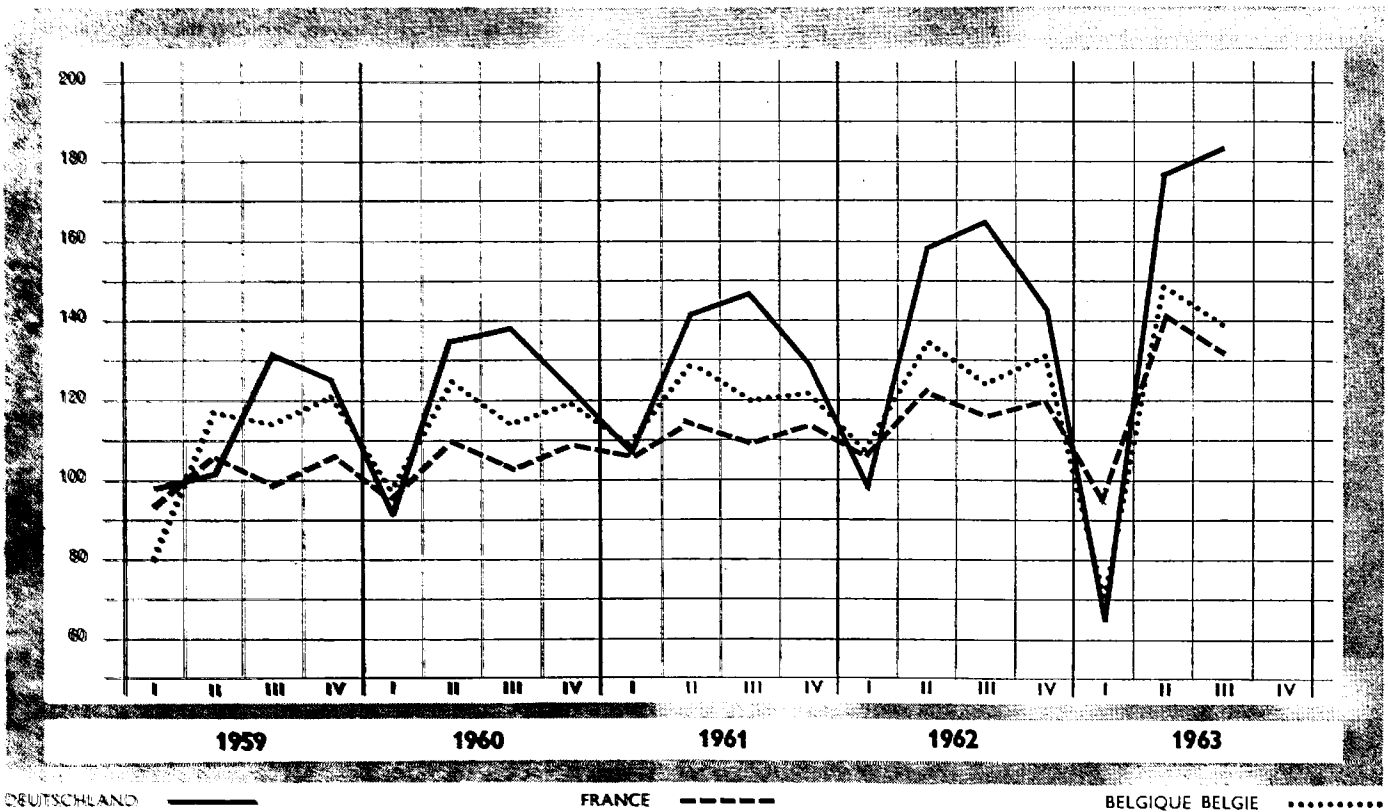

DEUTSCHLAND

FRANCE

BELGIQUE BELGIE

Dritter Teil

**Angaben über die Produktion von
Grundstoffen und Fertigerzeugnissen
in der Gemeinschaft**

Troisième partie

**Données sur la production dans la
Communauté de certaines matières
de base et articles élaborés**

Parte terzo

**Dati sulla produzione nella
Comunità di alcune materie
prime ed articoli elaborati**

Derde deel

**Produktiecijfers van enige
basisgrondstoffen en bewerkte
produkten in de Gemeenschap**

Gewinnung von Brennstoffen und Erzen
Estrazione dei combustibili e di minerali metallici

Extraction de combustibles et de minerais
Winning van brandstoffen en ertsen

ERZEUGNIS · PRODUIT PRODOTTO · PRODUKT	LAND PAYS/PAESE	m ² , m ³ , t, hl...	P L C	1961	1962	1962		1963		
						III	IV	I	II	III
Steinkohle	DEUTSCHLAND (B.R.)	Mio t	P	148,3	147,1	35,9	37,9	38,3	36,1	35,9
Houille	FRANCE	Mio t	P	52,4	52,4	12,0	13,7	9,2	12,6	12,1
Carbon fossile	ITALIA	Mio t	P	0,7	0,7	0,2	0,2	0,1	0,1	0,1
Steenkolen	NEDERLAND	Mio t	P	12,9	11,8	2,8	3,0	3,1	2,9	2,9
Houille	BELGIQUE/BELGIË LUXEMBOURG	Mio t	P	21,5	21,2	4,8	5,6	5,6	5,4	4,7
	EWG · CEE	Mio t	P	236	233	56	60	56	57	56
Steinkohlenkoks und -schwelkoks . .	DEUTSCHLAND (B.R.)	Mio t	P	44,5	43,2	10,7	10,7	10,9	10,2	10,2
Coke de four et semi-coke de houille.	FRANCE	Mio t	P	13,8	13,8	3,3	3,5	3,2	3,5	3,4
Coke da cokeria	ITALIA	Mio t	P	3,9	4,3	1,1	1,2	1,2	1,1	1,1
Cokesovencokes	NEDERLAND	Mio t	P	4,6	4,4	1,1	1,2	1,1	1,0	1,0
Coke de four	BELGIQUE/BELGIË LUXEMBOURG	Mio t	P	7,3	7,2	1,8	1,8	1,8	1,8	1,8
	EWG · CEE	Mio t	P	74	73	19	18	18	18	18
Steinkohlenbriketts	DEUTSCHLAND (B.R.)	Mio t	P	5,1	5,9	1,6	1,7	1,6	1,6	1,6
Agglomérés de houille	FRANCE	Mio t	P	6,1	6,9	1,6	2,0	1,6	2,2	2,0
Agglomerati di carbon fossile	ITALIA	Mio t	P	0,0	0,1	0,0	0,0	0,0	0,0	0,0
Steenkoolbriketten	NEDERLAND	Mio t	P	1,2	1,3	0,3	0,3	0,4	0,4	0,4
Agglomérés de houille	BELGIQUE/BELGIË LUXEMBOURG	Mio t	P	1,2	1,6	0,3	0,5	0,5	0,6	0,5
	EWG · CEE	Mio t	P	14	16	4	5	4	5	5
Braunkohle	DEUTSCHLAND (B.R.)	Mio t	P	99,0	103,0	25,3	28,6	28,6	24,2	26,5
Lignite	FRANCE	Mio t	P	2,9	2,9	0,8	0,7	0,6	0,6	0,6
Lignite a)	ITALIA	Mio t	P	1,5	1,8	0,4	0,5	0,4	0,2	0,3
	NEDERLAND BELGIQUE/BELGIË LUXEMBOURG			—	—	—	—	—	—	—
	EWG · CEE	Mio t	P	103	108	27	30	30	25	27
Braunkohlenbriketts und -schwelkoks, Staub- und Trockenkohle	DEUTSCHLAND (B.R.)	Mio t	P	17,0	17,3	4,4	4,4	4,4	4,0	4,5
	FRANCE			—	—	—	—	—	—	—
	ITALIA			—	—	—	—	—	—	—
Braunkoolbriketten	NEDERLAND	Mio t	P	0,1	0,1	0,0	0,0	0,0	0,0	0,0
	BELGIQUE/BELGIË LUXEMBOURG			—	—	—	—	—	—	—
	EWG · CEE	Mio t	P	17	17	4	4	4	4	5
Eisenerz	DEUTSCHLAND (B.R.)	Mio t	P	18,9	16,6	4,1	4,0	3,7	3,2	3,1
Mineral de fer	FRANCE	Mio t	P	67,4	67,1	15,0	16,9	13,9	16,3	13,2
Minerale di ferro	ITALIA	Mio t	P	2,1	2,0	0,6	0,4	0,4	0,4	0,5
	NEDERLAND			—	—	—	—	—	—	—
Mineral de fer	BELGIQUE/BELGIË	Mio t	P	0,1	0,1	0	0	0	0	0
Mineral de fer	LUXEMBOURG	Mio t	P	7,5	6,5	1,6	1,6	1,7	1,6	2,1
	EWG · CEE	Mio t	P	96	92	21	23	20	22	19

a) Berechnet auf 20 % Wassergehalt.

a) Calculé avec 20 % teneur en eau.

III/130

ERZEUGNIS · PRODUIT PRODOTTO · PRODUKT	LAND PAYS/PAESE	m ² , m ³ , t, hl...	P L C	1961	1962	1962		1963		
						III	IV	I	II	III
Bauxit	DEUTSCHLAND (B.R.)	1000 t	P	4,2	4,7	[1,2]	[1,2]	[1,2]	[1,2]	[1,2]
Bauxite	FRANCE	1000 t	P	2 182,0	2 161,2	443,4	557,1	475,4	534,0	477,6
Bauxite	ITALIA	1000 t	P	323,1	309,3	90,8	77,3	46,5	66,0	86,0
	NEDERLAND			—	—	—	—	—	—	—
	BELGIQUE/BELGIË			—	—	—	—	—	—	—
	LUXEMBOURG			—	—	—	—	—	—	—
	EWG · CEE	1000 t	P	2 509	2 475	535	636	523	601	565
Bleierze	DEUTSCHLAND (B.R.)	1000 t Pb	P	49,6	50,1	12,6	13,1	12,8	12,6	13,8
Mineral de plomb	FRANCE	1000 t Pb	P	18,2	13,7	2,8	1,8	1,6	1,8	1,7
Minerali di piombo	ITALIA	1000 t Pb	P	47,7	41,2	10,8	9,1	7,0	8,4	8,3
	NEDERLAND			—	—	—	—	—	—	—
	BELGIQUE/BELGIË			—	—	—	—	—	—	—
	LUXEMBOURG			—	—	—	—	—	—	—
	EWG · CEE	1000 t Pb	P	116	105	[26]	[24]	[21]	[23]	[24]
Zinkerze	DEUTSCHLAND (B.R.)	1000 t Zn	P	87,2	86,8	21,4	21,2	21,3	21,5	25,5
Mineral de zinc	FRANCE	1000 t Zn	P	15,6	16,1	3,9	3,8	3,0	2,9	2,8
Minerali di zinco	ITALIA	1000 t Zn	P	134,2	132,1	36,1	30,6	23,6	28,2	28,7
	NEDERLAND			—	—	—	—	—	—	—
	BELGIQUE/BELGIË			—	—	—	—	—	—	—
	LUXEMBOURG			—	—	—	—	—	—	—
	EWG · CEE	1000 t Zn	P	237	235	[61]	[56]	[48]	[53]	[57,0]
Rohöl	DEUTSCHLAND (B.R.)	Mio t	P	6,2	6,8	1,7	1,8	1,6	1,8	1,9
Pétrole brut	FRANCE	Mio t	P	2,2	2,4	0,6	0,6	0,6	0,6	0,6
Petrolio greggio	ITALIA	Mio t	P	2,0	1,8	0,5	0,4	0,4	0,5	.
Ruwe aardolie	NEDERLAND	Mio t	P	2,0	2,2	0,5	0,6	0,5	0,6	.
	BELGIQUE/BELGIË			—	—	—	—	—	—	—
	LUXEMBOURG			—	—	—	—	—	—	—
	EWG · CEE	Mio t	P	12,4	13,1	3,3	3,4	3,1	3,5	.

ERZEUGNIS · PRODUIT PRODOTTO · PRODUKT	LAND PAYS/PAESE	m ² , m ³ , t, hl...	P L C	1961	1962	1962		1963		
						III	IV	I	II	III
Marmor-Rohblöcke	DEUTSCHLAND (B.R.)	1000 m ³	P	19,7	22,8	9,5	7,0	1,1	4,7	8,1
Marbre (blocs bruts)	FRANCE	1000 m ³	P	10,0	11,9	3,4	3,1	2,6	3,3	3,0
Marmo in blocchi	ITALIA	1000 t	P	(1151)	(1 214)	(331)	(298)	(184)	(318)	(354)
	NEDERLAND			—	—	—	—	—	—	—
Marbre (blocs)	BELGIQUE/BELGIË	1000 m ³	P	5,1	5,1	1,3	1,4	0,6	1,5	1,5
	LUXEMBOURG			—	—	—	—	—	—	—
	EWG · CEE	1000 m ³	P	[462]	[490]	[137]	[122]	[72]	[127]	[144]
Kalkstein, roh	DEUTSCHLAND (B.R.)	Mio t	P	48,9	48,9	13,2	12,0	9,5	13,1	13,9
	FRANCE									
Calcare	ITALIA	Mio t	P	41,5
	NEDERLAND									
Calcaires	BELGIQUE/BELGIË	Mio t	P	4,8	5,3	1,5	1,4	0,8	2,2	2,3
Calcaire	LUXEMBOURG	Mio t	P	0,1
	EWG · CEE									
Dachschiefer, roh und zugerichtet	DEUTSCHLAND (B.R.)	1000 t	P	52,8	45,1	11,4	10,8	12,0	10,0	11,7
Ardoises de couverture	FRANCE	1000 t	P	104,0	112,4	23,0	29,8	28,8	30,1	25,7
Ardesie in lastre	ITALIA	1000 t	P	60,6
	NEDERLAND			—	—	—	—	—	—	—
Ardolses, schiste ardoisler	BELGIQUE/BELGIË	1000 t	P	10,1	11,2	2,9	2,9	2,3	3,0	2,9
Ardoises	LUXEMBOURG	1000 t	P	5,0	4,2
	EWG · CEE	1000 t	P	233
Formsand	DEUTSCHLAND (B.R.)	1000 t	P	957	858	224	216	142	201	192
Sables pour fonderie	FRANCE	1000 t	P	1 561	1 652	367	457	369	470	383
	ITALIA									
	NEDERLAND			—	—	—	—	—	—	—
Sable métallurgique	BELGIQUE/BELGIË	1000 t	P	975	1 039	259	262	196	321	304
Sable pour fonderie	LUXEMBOURG	1000 t	P	32,2
	EWG · CEE									
Bausand, Baukies	DEUTSCHLAND (B.R.)	Mio t	P	100,7	113,4	35,9	27,3	8,7	36,9	40,2
Sables et graviers d'alluvions a)	FRANCE	Mio t	P	71,6	80,7	19,8	18,1	10,6	23,8	24,3
Sabbia e ghiaia	ITALIA	Mio t	P	28,8
Bouw- en ophoogzand b)	NEDERLAND	Mio t	L	46,7	45,3	13,3	13,7	2,4	9,9	.
Sable de construction	BELGIQUE/BELGIË	Mio t	P	2,7	3,2	0,9	0,8	0,3	1,1	1,2
Sable et gravier	LUXEMBOURG	1000 m ³	P	681
	EWG · CEE	Mio t		[252]

a) Ohne Sand und Kies für Straßenbau.
b) Einschließlich für die Herstellung von Baumaterialien.

a) Sauf sables et graviers destinés à la viabilité.
b) Y compris les tonnages employés à la fabrication des matériaux de construction.

ERZEUGNIS · PRODUIT PRODOTTO · PRODUKT	LAND PAYS/PAESE	m ² , m ³ , t, hl...	P L C	1961	1962	1962		1963		
						III	IV	I	II	III
Quarzsand und Glassand	DEUTSCHLAND (B.R.)	1000 t	P	4 133	4 668	1 271	1 189	962	1 144	1 359
Sables siliceux pour verrerie et céramique	FRANCE	1000 t	P	935	916	209	253	274	309	225
Sabbie silicee	ITALIA	1000 t	P	2 097
Sable pour verrerie	NEDERLAND									
	BELGIQUE/BELGIË	1000 t	P	1 190	1 380	369	324	269	372	442
	LUXEMBOURG									
	EWG · CEE									
Kreide	DEUTSCHLAND (B.R.)	1000 t	P	88,2	73,5	21,4	16,0	15,6	18,0	16,6
Craie	FRANCE	1000 t	P	343,1	364,1	91,1	91,8	62,7	108,1	97,3
	ITALIA									
	NEDERLAND									
	BELGIQUE/BELGIË									
	LUXEMBOURG			—	—	—	—	—	—	—
	EWG · CEE									

**Herstellung von Ölen und Fetten tierischer
oder pflanzlicher Herkunft**
Industrie des corps gras végétaux et animaux
Industria dei grassi vegetali e animali
**Vervaardiging van oliën en vetten
van dierlijke of plantaardige oorsprong**

ERZEUGNIS · PRODUIT PRODOTTO · PRODUKT	LAND PAYS/PAESE	m ² , m ³ , t, hl...	P L C	1961	1962	1962		1963		
						III	IV	I	II	III
Pflanzliche rohe Öle (auch gehärtet)	DEUTSCHLAND (B.R.)	1000 t	P	511	574	145	159	146	125	123
Huiles et graisses végétales brutes	FRANCE	1000 t	P	393	410	84	107	110	99	87
Olii di semi ^{a)}	ITALIA	1000 t	P	160	190	36	60	64	63	.
Ruwe plantaardige oliën en vetten	NEDERLAND	1000 t	P	258	242	60	68	60	55	54
Huiles et graisses végétales brutes	BELGIQUE/BELGIË LUXEMBOURG	1000 t	P	102 —	101 —	22 —	29 —	26 —	23 —	19 —
	EWG · CEE	1000 t	P	1 424	1 517	347	423	406	365	.
<i>darunter-dont:</i>										
Leinöle	DEUTSCHLAND (B.R.)	1000 t	P	3,2	3,6	0,5	2	2	0,7	1,2
Huile de lin	FRANCE	1000 t	P	43,4	41,0	19	9	8	7	6
Olii di lino	ITALIA	1000 t	P	5,6	6,5
Lijnolie	NEDERLAND	1000 t	P	33,4	22,1	4,7	6,7	5,5	3,4	4,8
Huile de lin	BELGIQUE/BELGIË LUXEMBOURG	1000 t	P	14,4 —	11,4 —	2,3 —	4,7 —	3,5 —	1,7 —	2,3 —
	EWG · CEE	1000 t	P	100	85
Pflanzliche raffinierte Öle (auch gehärtet)	DEUTSCHLAND (B.R.)	1000 t	P	687	693	168	191	168	169	178
Huiles et graisses végétales autres que brutes	FRANCE	1000 t	P	429	465	101	121	112	131	112
Plantaardige oliën en vetten (niet ruw)	ITALIA	1000 t	P	216	222	55	59	63	61	62
Huiles et graisses végétales autres que brutes	NEDERLAND	1000 t	P	216	222	55	59	63	61	62
	BELGIQUE/BELGIË LUXEMBOURG	1000 t	P	127 —	133 —	32 —	36 —	33 —	34 —	35 —
	EWG · CEE									
Ölkuchen und Schrote	DEUTSCHLAND (B.R.)	1000 t	P	960	1 149	275	307	301	289	241
Tourteaux.	FRANCE	1000 t	P	486	544	110	144	170	110	111
Panelli e farine oleose	ITALIA	1000 t	P	466	568
Veekoecken (incl. schroot en schilfers)	NEDERLAND	1000 t	P	415	442	100	116	114	99	87
Tourteaux et schroots	BELGIQUE/BELGIË LUXEMBOURG	1000 t	P	162 —	179 —	39 —	50 —	49 —	40 —	29 —
	EWG · CEE	1000 t	P	2 489	2 882
Margarine	DEUTSCHLAND (B.R.)	1000 t	P	551,8	540,8	130,3	145,6	122,7	129,8	128,5
Margarine	FRANCE	1000 t	P	113,7	119,7	27,5	32,2	30,8	31,2	30,2
Margarina	ITALIA	1000 t	P	35	35
Margarine	NEDERLAND	1000 t	P	237,5	241,4	61,3	62,2	56,4	61,2	62,7
Margarine	BELGIQUE/BELGIË LUXEMBOURG	1000 t	P	115,0 —	117,3 —	28,7 —	32,3 —	28,8 —	28,6 —	30,5 —
	EWG · CEE	1000 t	P	1 053	1 054

a) Rohe und nichtrohe Öle, aus Ölsamen inländischer und ausländischer Herkunft.

a) Huiles brutes et autres que brutes tirées de graines indigènes ou importées.

ERZEUGNIS · PRODUIT PRODOTTO · PRODUKT	LAND PAYS/PAESE	m ² , m ³ , t, hl...	P L C	1961	1962	1962		1963		
						III	IV	I	II	III
Fleisch-, Wurst- und Mischkonserven. Conserves de viande	DEUTSCHLAND (B.R.)	1000 t	P	119,2	129,9	31,9	36,6	32,8	29,9	32,5
Carne in scatola	FRANCE	1000 t	P	81,7	85,0
	ITALIA	1000 t	P	16,8	21,0	4,5	6,5	.	.	.
	NEDERLAND									
Conserves de viande	BELGIQUE/BELGIË	1000 t	P	8,9	10,4	2,8	2,9	3,2	3,0	2,8
	LUXEMBOURG			—	—	—	—	—	—	—
	EWG · CEE									
Molkereibutter	DEUTSCHLAND (B.R.)	1000 t	P	431,7	449,0	117,3	95,7	109,9	137,7	118,5
Beurre des laiteries	FRANCE	1000 t	P	★ 305	★ 308
Burro	ITALIA	1000 t	P	65	63
Fabrieksboter	NEDERLAND	1000 t	P	96,6	101,7	32,6	17,6	14,5	35,3	29,8
Beurre laitier	BELGIQUE/BELGIË	1000 t	P	55,5	55,5	17,6	10,8	8,7	15,8	16,4
Beurre des laiteries	LUXEMBOURG	1000 t	P	5,5	5,0
	EWG · CEE	1000 t	P	959	982
Molkereikäse	DEUTSCHLAND (B.R.)	1000 t	P	255	267,6	68,4	63,3	66,7	84,0	71,9
Fromage des laiteries	FRANCE	1000 t	P	434	462
Formaggio	ITALIA	1000 t	P	★ 360	★ 348
Fabriekskaas	NEDERLAND	1000 t	P	201,1	212,8	62,4	43,9	37,3	64,9	58,8
Fromage des laiteries	BELGIQUE/BELGIË	1000 t	P	23,1	26,9	7,1	6,3	6,3	.	.
Fromage des laiteries	LUXEMBOURG	1000 t	P	1,3	1,0
	EWG · CEE	1000 t	P	1 274	1 318
Kondensmilch (auch evaporiert)	DEUTSCHLAND (B.R.)	1000 t	P	391,0	424,3	106,0	90,6	109,6	138,1	115,5
Lait concentré (condensé et évaporé) . .	FRANCE	1000 t	P	104,5	115,3	31,9	16,7	23,3	47,0	36,4
Latte condensato	ITALIA	1000 t	P	11,0	10,8	2,8	2,4	2,4	3,2	2,8
Gecondenseerde melk	NEDERLAND	1000 t	P	408,1	435,9	121,5	105,0	95,5	123,8	127,8
Lait concentré (condensé et évaporé) . .	BELGIQUE/BELGIË	1000 t	P	21,7	25,0	10,5	2,8	3,2	10,2	11,8
	LUXEMBOURG			—	—	—	—	—	—	—
	EWG · CEE	1000 t	P	936	1 011	273	217	234	322	294
Trockenvoll- und -magermilch	DEUTSCHLAND (B.R.)	1000 t	P	102,0	117,2	32,0	21,0	29,9	52,9	36,4
Lait en poudre	FRANCE	1000 t	P	122,8	159,4	a) 41,2	a) 28,5	33,0	64,5	59,9
Latte in polvere	ITALIA	1000 t	P	10,4	10,2	2,7	2,3	2,3	3,0	2,7
Melkpoeder	NEDERLAND	1000 t	P	103,0	115,4	41,0	4,8	10,0	55,0	39,5
Lait en poudre	BELGIQUE/BELGIË	1000 t	P	49,0	54,5	19,2	9,9	6,7	20,1	20,1
	LUXEMBOURG			—	—	—	—	—	—	—
	EWG · CEE	1000 t	P	387	457	136	67	82	196	159
Obstkonserven und Kompott	DEUTSCHLAND (B.R.)	1000 t	P	84,8	87,8	36,8	40,0	16,0	12,4	28,7
Conserves et compotes de fruits	FRANCE	1000 t	P	50,0	52,5
Conserva e mostarda di frutta	ITALIA	1000 t	P	60,5	62,0
Vruchtenkonserven en -moes	NEDERLAND	1000 t	P	51,6	[61]
Conserves et compotes de fruits	BELGIQUE/BELGIË	1000 t	P	15,7	17,4	5,9	8,1	2,8	2,8	5,5
	LUXEMBOURG			—	—	—	—	—	—	—
	EWG · CEE	1000 t	P	262,6	[280]

a) Unvollständige Angaben.

a) Données partielles.

ERZEUGNIS · PRODUIT PRODOTTO · PRODUKT	LAND PAYS/PAESE	m ² , m ³ , t, hl...	P L C	1961	1962	1962		1963		
						III	IV	I	II	III
Gemüsekonserven	DEUTSCHLAND (B.R.)	1000 t	P	251,1	286,5	151,8	88,5	38,8	24,1	199,0
Conserves de légumes	FRANCE	1000 t	P	364,0	406,4
Conserva di verdura	ITALIA	1000 t	P	37,0	44,6
Gesteriliseerde groente	NEDERLAND	1000 t	P	124,8	[135]
Conserves de légumes	BELGIQUE/BELGIË LUXEMBOURG	1000 t	P	81,7	102,3	72,3	17,0	10,2	7,5	77,2
	EWG · CEE	1000 t	P	858,6	[975]
Marmelade, Gelee, Konfitüre, Pflaumenmus	DEUTSCHLAND (B.R.)	1000 t	P	87,5	94,8	27,5	18,7	24,0	25,0	26,2
Confitures et gelées	FRANCE	1000 t	P	55,0	60,0
Marmellate	ITALIA	1000 t	P	50,0	53,0
Marmelade, gelei, jam	NEDERLAND	1000 t	P	25,7	26,4	7,6	5,4	6,1	7,3	7,7
Confitures	BELGIQUE/BELGIË	1000 t	P	13,8	14,7	3,8	2,9	3,3	3,6	3,4
Confitures	LUXEMBOURG	1000 t	P	0	0	0	0	0	0	0
	EWG · CEE	1000 t	P	232	249
Fischdauerkonserven	DEUTSCHLAND (B.R.)	1000 t	P	37,3	40,2	11,4	11,5	11,0	7,8	10,9
Conserves de poissons	FRANCE	1000 t	P	78,7	75,0
Conserva di pesce	ITALIA	1000 t	P	42,5	43,5
Viskonserven (vol- en halfkonserven) .	NEDERLAND	1000 t	L	20,0	18,0	4,1	3,8	3,6	3,7	3,8
Conserves de poissons et de crustacés	BELGIQUE/BELGIË LUXEMBOURG	1000 t	P	3,4	2,2	0,4	0,9	0,6	0,4	0,7
	EWG · CEE	1000 t		182	179
Weizenmehl und Dunst ^{a)}	DEUTSCHLAND (B.R.)	1000 t	P	3 305	3 204	733	792	748	710	719
Farine de froment	FRANCE	1000 t	P	[4 055]	[4 050]	[1 016]	[1 021]	[1 003]	[935]	.
Farina di frumento	ITALIA	1000 t	P	★[5 436]	★[4 902]
Tarwebloem en -meel	NEDERLAND	1000 t	L	760	785	200	200	195	186	206
Farine de froment	BELGIQUE/BELGIË	1000 t	P	768	780	197	195	200	183	187
Farine de froment	LUXEMBOURG	1000 t	P	22	22
	EWG · CEE	1000 t		[14 350]	[13 750]
Weizengrieß ^{a)}	DEUTSCHLAND (B.R.)	1000 t	P	134,1	139,2	34,4	34,2	36,9	32,0	32,7
Semoule	FRANCE	1000 t	P	259,9	320,6	68,6	93,3	86,5	69,4	62,4
Semola	ITALIA	1000 t	P	★[847]	★[1 094]
Tarwegriesmeel	NEDERLAND	1000 t	P	9,5	14,5	5,0	4,3	4,5	4,7	3,4
Semoule	BELGIQUE/BELGIË	1000 t	P	21,2	[21]
Semoule	LUXEMBOURG	1000 t	P	[2]
	EWG · CEE	1000 t	P	[1 275]	[1 590]
Dauerbackwaren	DEUTSCHLAND (B.R.)	1000 t	P	183,5	194,7	49,9	62,5	40,8	45,9	53,0
Biscuiterie, biscottes, pains d'épices .	FRANCE	1000 t	P	266,5	280,1	64,2	71,8	69,6	77,4	.
Biscotti, panettone, fette biscottate .	ITALIA	1000 t	P	208,7	222,0
Biscuits, beschuit e.d.	NEDERLAND	1000 t	L	154,4	160,3	[42,5]	[39,6]	[41,2]	[41,4]	[43,5]
Biscuits, biscottes, pains d'épices. . .	BELGIQUE/BELGIË LUXEMBOURG	1000 t	P	69,5	72,6	18,2	20,2	17,0	18,5	19,4
	EWG · CEE	1000 t		883	930

davon-*soit*:

a) Ohne Mühlen unter 500 t Jahresvermahlung.

a) Non compris les moulins produisant moins de 500 t/an.

ERZEUGNIS · PRODUIT PRODOTTO · PRODUKT	LAND PAYS/PAESE	m ² , m ³ , t, hl...	P L C	1961	1962	1962		1963		
						III	IV	I	II	III
<i>davon-voit:</i>										
Zwieback	DEUTSCHLAND (B.R.)	1000 t	P	32,0	33,3	8,0	8,6	8,0	8,2	8,8
Biscottes	FRANCE	1000 t	P	77,8	78,0	16,8	19,8	20,5	21,3	.
Fette biscottate	ITALIA	1000 t	P	13,0	[14]
Beschuit	NEDERLAND	1000 t	L	25,7	25,3	[6,4]	[5,9]	[6,4]	[6,5]	[6,0]
Biscottes	BELGIQUE/BELGIË LUXEMBOURG	1000 t	P	4,6	4,2	0,9	1,1	1,2	1,1	0,8
	EWG · CEE	1000 t		153	[155]
Leb- und Honigkuchen, Printen	DEUTSCHLAND (B.R.)	1000 t	P	24,7	23,8	6,3	15,3	0,8	2,1	6,4
Pains d'épices	FRANCE	1000 t	P	21,8	20,0	4,5	5,1	5,1	5,9	.
	ITALIA			—	.	—	—	—	—	—
Ontbijtkoek	NEDERLAND	1000 t	L	27,4	27,0	[7,8]	[7,2]	[6,6]	[6,0]	[7,8]
Pains d'épices	BELGIQUE/BELGIË LUXEMBOURG	1000 t	P	9,8	9,9	2,4	2,6	2,3	2,3	2,3
	EWG · CEE	1000 t		84	81	[21]	[30]	[15]	[16]	.
Sonstige Dauerbackwaren	DEUTSCHLAND (B.R.)	1000 t	P	127,0	137,6	35,6	38,6	32,0	35,6	37,8
Biscuits, gaufrettes, pâtisserie indust.	FRANCE	1000 t	P	167,0	182,1	42,9	46,9	44,1	50,3	.
Biscotti, pasticceria industriale	ITALIA	1000 t	P	195,7	[208]
Biscuits, koekjes, banket e.d.	NEDERLAND	1000 t	L	101,3	108,0	[28,3]	[26,5]	[28,2]	[28,9]	[29,7]
Biscuits	BELGIQUE/BELGIË LUXEMBOURG	1000 t	P	55,1	58,4	14,8	16,5	13,5	15,0	16,3
	EWG · CEE	1000 t		646	[694]
Rübenzucker ^{a)}	DEUTSCHLAND (B.R.)	1000 t	P	1 533	1 486	4	1 474	4	4	2
Sucre de betteraves ^{a)}	FRANCE	1000 t	P	2 170	1 621	—	[1 551]	19	4	12
Zucchero di barbabietola ^{a)}	ITALIA	1000 t	P	982	997	849	140	2	.	.
Beetwortelsuiker ^{a)}	NEDERLAND	1000 t	P	625	458	2	455	1	0	—
Sucre de betteraves ^{a)}	BELGIQUE/BELGIË LUXEMBOURG	1000 t	P	450	346	1	339	4	0	.
	EWG · CEE	1000 t	P	5 760	4 908	856	[3 959]	30	.	.
Schokoladen u. Schokoladenerzeugn. ^{b)}	DEUTSCHLAND (B.R.)	1000 t	P	204,8	220,0	51,4	68,9	58,3	46,5	53,2
Chocolat et produits en chocolat ^{b)} .	FRANCE	1000 t	P	110,2	120,5	26,2	36,0	31,7	34,0	.
Cioccolato e prodotti a base di cacao ^{b)}	ITALIA	1000 t	P	79,3	80,1
Chocolade en chocolade-artikelen ^{b)} .	NEDERLAND	1000 t	P	63,0	[67,2]	[15,7]	[17,5]	[18,5]	[17,5]	[16,1]
Chocolat et produits en chocolat ^{b)} .	BELGIQUE/BELGIË LUXEMBOURG	1000 t	P	47,9	55,0	12,9	16,2	15,1	13,0	13,7
	EWG · CEE	1000 t	P	505	[543]
Kakaopulver ^{c)}	DEUTSCHLAND (B.R.)	1000 t	P	19,3	20,5	5,0	5,6	5,3	5,3	5,3
Poudre de cacao ^{c)}	FRANCE	1000 t	P	8,2	8,3	1,5	2,2	2,5	2,1	.
Cacao in polvere ^{c)}	ITALIA	1000 t	P	6,2	6,0
Cacaopoeder ^{c)}	NEDERLAND	1000 t	P	34,7	33,5
Poudre de cacao ^{c)}	BELGIQUE/BELGIË LUXEMBOURG	1000 t	P	0,5	0,9
	EWG · CEE	1000 t	P	69	69

a) Rohzuckergewicht.
b) Einschl. Schokoladenersatz.
c) Zum Absatz bestimmt.

a) Poids en sucre brut.
b) Y compris succédanés de chocolat.
c) Production commercialisée.

ERZEUGNIS · PRODUIT PRODOTTO · PRODUKT	LAND PAYS/PAESE	m ² , m ³ , t, hl...	P L C	1961	1962	1962		1963		
						III	IV	I	II	III
Kakaobutter ^{a)}	DEUTSCHLAND (B.R.)	1000 t	P	8,0	8,7	2,1	2,3	2,3	2,3	2,3
Beurre de cacao ^{a)}	FRANCE	1000 t	P	8,0	8,5	1,5	2,5	1,9	1,4	.
Burro di cacao ^{a)}	ITALIA	1000 t	P	8,3	7,8
Cacaoboter ^{a)}	NEDERLAND	1000 t	P	34,2	33,5
Beurre de cacao ^{a)}	BELGIQUE/BELGIË LUXEMBOURG	1000 t	P	1,0	0,6
	EWG · CEE	1000 t	P	60	59
Zuckerwaren	DEUTSCHLAND (B.R.)	1000 t	P	161,7	167,8	41,4	43,4	45,5	42,5	45,1
Confiserie, sauf en chocolat	FRANCE	1000 t	P	126,2	137,9	31,6	40,9	34,0	36,5	.
Caramelle, confetti, ecc.	ITALIA	1000 t	P	70,1	74,1
Suikerwerk	NEDERLAND	1000 t	P	(73,0)	(72,0)
Confiserie, sauf en chocolat	BELGIQUE/BELGIË LUXEMBOURG	1000 t	P	31,7	36,4	8,8	9,6	9,0	9,7	9,0
	EWG · CEE	1000 t	P	(463)	(488)
Speiseeis	DEUTSCHLAND (B.R.)	1000 t	P	34,9	34,5	11,1	0,7	7,3	18,6	13,9
Crème glacée	FRANCE	1000 t	P	(9,5)
Gelati	ITALIA	1000 t	P	49,9	56,3
Crème glacée	NEDERLAND BELGIQUE/BELGIË LUXEMBOURG	Mio l	P	15,1	14,4	5,0	1,4	2,7	.	.
	EWG · CEE									
Teigwaren aller Art	DEUTSCHLAND (B.R.)	1000 t	P	172,0	182,9	45,0	44,9	48,1	42,6	42,1
Pâtes alimentaires	FRANCE	1000 t	P	277,8	301,3	65,8	82,9	.	.	.
Paste alimentari	ITALIA	1000 t	P	1 610	1 650
Deegwaren	NEDERLAND	1000 t	P	26,8	29,2	[6,4]	[7,6]	7,7	7,4	5,7
Pâtes alimentaires	BELGIQUE/BELGIË	1000 t	P	19,0	19,6	4,6	5,0	5,1	4,4	3,6
Pâtes alimentaires	LUXEMBOURG	1000 t	P	[2]	[2]
	EWG · CEE	1000 t	P	[2 108]	[2 185]
Diätetische Nahrungsmittel ^{b)}	DEUTSCHLAND (B.R.)	1000 t	P	41,7	46,0	10,9	12,3	9,9	8,8	9,9
Aliments diététiques et de régime	FRANCE	1000 t	P	34,9	38,6	8,7	10,3	11,2	10,9	.
Aliments diététiques et spéciaux	ITALIA NEDERLAND BELGIQUE/BELGIË LUXEMBOURG	1000 t	P	19,7	20,8	5,1	5,3	5,8	.	.
	EWG · CEE									

a) Zum Absatz bestimmt.

b) Einschl. Kindergetreide- und Säuglingsnahrungsmittel.

a) Production commercialisée.

b) Y compris aliments pour nourrissons.

ERZEUGNIS · PRODUIT PRODOTTO · PRODUKT	LAND PAYS/PAESE	m ² , m ³ , t, hl...	P L C	1961	1962	1962		1963		
						III	IV	I	II	III
Bier (Gesamtausstoß aller Betriebe) . . .	DEUTSCHLAND (B.R.)	Mio hl	L	56,5	60,3	16,8	14,6	12,8	17,6	18,5
Bière	FRANCE	Mio hl	P	18,2	18,2	5,6	3,3	3,8	5,6	5,1
Birra	ITALIA	Mio hl	P	3,1	3,8	1,6	0,4	0,7	1,3	.
Bier	NEDERLAND	Mio hl	L	3,8	4,0	1,1	0,9	0,8	1,2	1,3
Bière	BELGIQUE/BELGIË	Mio hl	P	10,5	[10,4]
Bière	LUXEMBOURG	Mio hl	P	0,4	0,4
	EWG · CEE	Mio hl		92	97
Rauch-, Schnupf- und Kautabak	DEUTSCHLAND (B.R.)	1000 t	P	[8,0]	[7,3]	[1,9]	[1,7]	[1,8]	[1,8]	[1,8]
Tous tabacs à fumer, à mâcher	FRANCE	1000 t	P	19,2	18,8	3,6	5,1	5,3	5,2	3,5
Tabacco da fiuto e trinciati	ITALIA	1000 t	P	5,3	5,0	1,3	1,2	1,2	1,2	1,0
Rooktabak en pruimtabak	NEDERLAND	1000 t	P	12,0	[12,2]	[3,2]	[3,1]	[3,2]	[3,4]	[3,3]
Tabac à priser, à fumer, à mâcher	BELGIQUE/BELGIË	1000 t	P	8,3	8,0	2,0	2,0	1,9	1,9	1,8
Tabac à priser, à fumer, à mâcher	LUXEMBOURG	1000 t	P	[0]	[0]	0	0	0	0	0
	EWG · CEE	1000 t	P	[53]	[51]	[12]	[13]	[13]	[13]	[11]
<i>darunter-dont:</i>										
Rauchtabak	DEUTSCHLAND (B.R.)	1000 t	P	7,6	6,9	1,8	1,6	1,7	1,7	1,7
Scaferlati	FRANCE	1000 t	P	18,5	18,1	3,5	4,9	5,1	5,1	3,3
Trinciati	ITALIA	1000 t	P	4,8	4,6	1,2	1,1	1,0	1,1	0,9
Rook- en shagtabak	NEDERLAND	1000 t	P	11,1	[11,3]	[2,9]	[2,9]	[3,0]	[3,2]	[3,1]
Tabac à fumer	BELGIQUE/BELGIË	1000 t	P	8,2	7,9	2,0	1,9	1,9	1,9	1,8
Tabac à fumer	LUXEMBOURG	1000 t	P	(0)	(0)	0	0	0	0	0
	EWG · CEE	1000 t	P	50	[49]	[11]	[12]	[13]	[13]	[11]
Zigaretten	DEUTSCHLAND (B.R.)	Mrd st	P	55,8	58,5	15,5	15,1	14,5	14,8	16,2
Cigarettes	FRANCE	Mrd p	P	47,3	50,3	9,2	14,3	14,2	14,4	9,1
Sigarette	ITALIA	Mrd p	P	53,4	55,9	14,0	14,8	12,4	13,7	15,0
Sigaretten	NEDERLAND	Mrd st	P	12,8	13,7	3,6	3,7	3,3	3,6	3,5
Cigarettes	BELGIQUE/BELGIË	Mrd p	P	11,5	12,3	3,1	3,1	3,0	3,4	3,6
Cigarettes	LUXEMBOURG	Mrd p	P	(2)	(2)
	EWG · CEE	Mrd p	P	(183)	(193)	[46]	[52]	[48]	[50]	[47]
Zigarren und Zigarillos	DEUTSCHLAND (B.R.)	Mrd st	P	4,2	3,9	0,9	1,0	1,0	1,0	0,9 ¹
Cigares et cigarillos	FRANCE	Mrd p	P	0,6	0,6	0,1	0,2	0,2	0,2	0,1
Sigari e sigaretti	ITALIA	Mrd p	P	0,3	0,3	0,1	0,1	0,1	0,1	0,1
Sigaren en senioritas	NEDERLAND	Mrd st	P	1,6	1,6	0,4	0,4	0,4	0,4	0,4
Cigares et cigarillos	BELGIQUE/BELGIË	Mrd p	P	1,0	1,1	0,3	0,3	0,2	0,3	0,3
	LUXEMBOURG			—	—	—	—	—	—	—
	EWG · CEE	Mrd p	P	7,7	7,6	1,8	2,0	1,9	2,0	1,8

ERZEUGNIS · PRODUIT PRODOTTO · PRODUKT	LAND PAYS/PAESE	m ² , m ³ , t, hl...	P L C	1961	1962	1962		1963		
						III	IV	I	II	III
Wollgarn ^{a)}	DEUTSCHLAND (B.R.)	1000 t	P	113,7	114,1	27,3	29,5	29,4	28,5	28,2
Filés de laine ^{a)}	FRANCE	1000 t	P	147,0	145,5	30,4	39,6	40,2	43,0	33,1
Filati di lana ^{a)}	ITALIA	1000 t	P	195,2	203,4	48,4	51,4	51,2	52,0	50,5
Wollen garens ^{a)}	NEDERLAND	1000 t	P	29,1	29,4	7,0	7,6	8,2	8,3	7,8
Filés de laine ^{a)}	BELGIQUE/BELGIË LUXEMBOURG	1000 t	P	54,1	58,5	13,2	16,1	16,0	16,1	14,9
	EWG · CEE	1000 t	P	539	551	126	144	145	148	135
<i>davon-soit:</i>										
Wolle: Kammgarn ^{a)}	DEUTSCHLAND (B.R.)	1000 t	P	53,3	56,4	13,5	14,9	15,0	14,6	14,8
Laine: Filés peignés ^{a)}	FRANCE	1000 t	P	92,2	92,6	19,7	25,7	25,7	27,2	21,0
Filati pettinati di lana ^{a)}	ITALIA	1000 t	P	59,9	64,9	14,9	15,8	15,6	16,2	14,3
Kamgarens van wol ^{a)}	NEDERLAND	1000 t	P	10,7	10,6	2,6	3,0	3,1	3,0	2,9
Filés de laine peignée ^{a)}	BELGIQUE/BELGIË LUXEMBOURG	1000 t	P	35,7	38,5	8,8	10,4	10,8	10,8	9,8
	EWG · CEE	1000 t	P	252	263	60	69	70	72	63
<i>darunter-dont:</i>										
Webgarn ^{b)}	DEUTSCHLAND (B.R.)	1000 t	P	24,5	26,2	5,7	7,0	(6,9)	(6,0)	(5,6)
Fils tissage	FRANCE	1000 t	P	40,0	39,9	7,8	10,9	11,1	11,0	8,2
Filati per tessitura	ITALIA	1000 t	P	30,7	30,3	6,4	7,1	7,1	7,2	5,8
Weefgarens	NEDERLAND	1000 t	P	4,1	3,6	0,9	1,0	1,1	1,1	1,0
Fils tissage	BELGIQUE/BELGIË LUXEMBOURG	1000 t	P	22,9	25,7	5,5	7,1	7,9	6,7	5,7
	EWG · CEE	1000 t	P	122	126	26	33	(34)	(32)	(26)
Maschinenstrickgarn ^{b)}	DEUTSCHLAND (B.R.)	1000 t	P	17,3	18,1	4,9	4,6	(4,5)	(5,3)	(5,8)
Fils bonneterie	FRANCE	1000 t	P	34,8	36,5	8,1	10,0	9,9	10,9	8,5
Filati per maglieria e calzifici	ITALIA	1000 t	P	23,5	28,2	7,1	6,9	7,5	7,6	7,0
Tricotagegarens	NEDERLAND	1000 t	P	1,6	1,7	0,4	0,4	0,5	0,5	0,5
Fils bonneterie	BELGIQUE/BELGIË LUXEMBOURG	1000 t	P	10,6	11,1	2,8	3,1	3,2	3,4	3,4
	EWG · CEE	1000 t	P	88	96	23	25	(25)	(28)	(25)
Handstrickgarn ^{b)}	DEUTSCHLAND (B.R.)	1000 t	P	6,6	7,9	1,8	2,2	(2,3)	(2,4)	(2,5)
Fils mercerie	FRANCE	1000 t	P	17,5	16,1	3,8	4,8	4,7	5,3	4,2
Filati per merceria	ITALIA	1000 t	P	5,7	6,4	1,4	1,7	1,6	1,4	1,5
Handbreikamgarens	NEDERLAND	1000 t	P	5,0	5,4	1,4	1,6	1,5	1,5	1,4
Fils mercerie	BELGIQUE/BELGIË LUXEMBOURG	1000 t	P	1,2	1,8	0,4	0,6	0,6	0,7	0,6
	EWG · CEE	1000 t	P	36	38	9	11	(11)	(11)	(10)
Wolle: Streichgarn ^{a)}	DEUTSCHLAND (B.R.)	1000 t	P	60,4	57,7	13,8	14,6	14,3	13,9	13,4
Laine: Filés cardés ^{a)}	FRANCE	1000 t	P	54,8	52,9	10,7	13,9	14,5	15,8	12,1
Filati cardati di lana ^{a)}	ITALIA	1000 t	P	135,3	138,5	33,4	35,7	35,6	35,8	36,2
Kaardgarens van wol ^{a)}	NEDERLAND	1000 t	P	18,4	18,8	4,4	4,7	5,1	5,3	4,9
Filés et fils cocons de laine cardée ^{a)}	BELGIQUE/BELGIË LUXEMBOURG	1000 t	P	18,4	20,0	4,5	5,7	5,2	5,2	5,1
	EWG · CEE	1000 t	P	287	288	67	75	75	76	72

a) Reines Wollgarn und Mischgarn.

b) Ohne Haargarne. Die Haargarne betreffen fast ausschließlich Webgarne.

a) Pure et mélangée.

b) Non compris les fils de poils; ces fils concernent presque exclusivement le fil tissage.

ERZEUGNIS · PRODUIT PRODOTTO · PRODUKT	LAND PAYS/PAESE	m ² , m ³ , t, hl...	P L C	1961	1962	1962		1963		
						III	IV	I	II	III
Fils cardés pour tissage	DEUTSCHLAND (B.R.)									
Filati per tessitura	FRANCE	1000 t	P	49,2	47,4	9,5	12,6	13,2	14,2	10,7
	ITALIA	1000 t	P	131,5	135,5	32,7	34,8	34,9	35,1	35,5
	NEDERLAND									
	BELGIQUE/BELGIË									
	LUXEMBOURG			—	—	—	—	—	—	—
	EWG · CEE									
Fils cardés: bonneterie et mercerie . .	DEUTSCHLAND (B.R.)									
Filati per maglieria e merceria	FRANCE	1000 t	P	5,5	5,5	1,2	1,3	1,3	1,7	1,4
	ITALIA	1000 t	P	3,8	3,0	0,7	0,8	0,7	0,7	0,7
	NEDERLAND									
	BELGIQUE/BELGIË									
	LUXEMBOURG			—	—	—	—	—	—	—
	EWG · CEE									
Wollgewebe, insgesamt a) b)	DEUTSCHLAND (B.R.)	1000 t	P	64,8	63,6	15,8	15,4	12,8	(12,9)	.
Tissus fins de laine, total	FRANCE	1000 t	P	69,2	69,8	14,9	19,0	18,9	20,4	17,2
Tessuti di lana	ITALIA	1000 t	P	84,4	88,0	21,4	22,8	22,4	22,4	20,7
Wollen weefsels	NEDERLAND	1000 t	P	28,5	27,5	6,4	6,6	7,2	7,5	7,0
Tissus de laine, total	BELGIQUE/BELGIË	1000 t	P	17,0	17,2	4,0	4,8	4,5	4,8	4,6
Tissus de laine	LUXEMBOURG	1000 t	P	0	0	0	0	0	0	0
	EWG · CEE	1000 t	P	264	266	63	69	66	(68)	.
<i>darunter-dont:</i>										
Wollstoff für Ober- u. Berufskleidung .	DEUTSCHLAND (B.R.)	1000 t	P	52,7	49,2	12,4	12,0	10,5	(10,5)	.
Tissus de laine pour habillement . . .	FRANCE	1000 t	P	41,4	40,6	8,6	11,1	11,2	12,1	10,0
Tessuti per abbigliamento	ITALIA	1000 t	P	68,2	72,5	18,3	18,4	17,6	17,8	17,1
Wollen kledingsstoffen a)	NEDERLAND	1000 t	C	17,7	16,6	3,8	4,0	4,3	4,4	4,0
Tissus pour habillement	BELGIQUE/BELGIË	1000 t	P	9,9	9,2	2,0	2,5	2,5	2,7	2,5
Tissus pour habillement	LUXEMBOURG	1000 t	P	0	0	0	0	0	0	0
	EWG · CEE	1000 t		(190)	(188)	(45)	(48)	(46)	(48)	.
Schlaf- und Reisedeckenstoff aus Woll- und Kamelhaargespinnst a)	DEUTSCHLAND (B.R.)	1000 t	P	3,0	3,3	0,8	0,9	0,7	0,6	0,6
Couvertures, molletons et langes . .	FRANCE	Mio m ²	P	4,5	5,1	1,2	1,4	1,3	0,9	0,9
Coperte	ITALIA	1000 t	P	11,9	12,9	2,7	3,5	3,4	3,5	3,1
Wollen dekens a)	NEDERLAND	1000 t	C	15,0	14,3	2,8	4,1	4,4	4,2	3,2
Couvertures de laine a)	BELGIQUE/BELGIË	1000 t	P	7,1	7,4	1,8	1,8	2,1	2,2	2,0
	LUXEMBOURG	1000 t	P	3,5	3,7	1,0	1,1	1,1	1,1	1,1
	EWG · CEE	1000 t		—	—	—	—	—	—	—
	EWG · CEE	1000 t		41	42	9	11	12	12	10
Baumwollgarn c)	DEUTSCHLAND (B.R.)	1000 t	P	403,3	382,6	86,3	96,4	97,4	92,7	85,9
Filés de coton, de cardé fileuse c) d) .	FRANCE	1000 t	P	314,5	296,5	59,8	79,7	78,8	79,1	[59,5]
Filati di cotone e)	ITALIA	1000 t	P	239,3	249,2	57,4	66,1	65,7	63,7	56,4
Katoenen garens	NEDERLAND	1000 t	P	76,3	72,5	17,2	18,3	18,7	17,5	17,5
Filés de coton, de cardé fileuse . . .	BELGIQUE/BELGIË	1000 t	P	113,3	107,2	25,1	29,9	27,4	28,9	25,7
	LUXEMBOURG			—	—	—	—	—	—	—
	EWG · CEE	1000 t	P	1 147	1 108	246	290	285	282	[245]

a) Ganz oder überwiegend Wolle.

b) Schätzung auf Basis der in die Weberei gegebenen Garnmengen unter Abzug von 12 %.

c) Auch aus Zellwolle und gemischt.

d) Nur Erzeugung in der Baumwollindustrie.

e) Auch aus reinen Baumwollabfällen.

a) Matière prédominante : laine.

b) Estimation effectuée en appliquant une freinte de 12% au poids des filés mis sur métier.

c) Y compris fibranne et mélanges.

d) Production de l'industrie cotonnière.

e) Y compris filés de déchets de coton pur.

ERZEUGNIS · PRODUIT PRODOTTO · PRODUKT	LAND PAYS/PAESE	m ² , m ³ , t, hl...	P L C	1961	1962	1962		1963		
						III	IV	I	II	III
Gespinnstverarbeitung in Baumwoll- webereien a)	DEUTSCHLAND (B.R.)	1000 t	C	279,0	267,7	60,3	68,1	67,6	64,1	60,4
Tissus de coton a) b)	FRANCE	1000 t	P	231,7	223,5	45,1	59,7	58,9	60,1	44,8
Tessuti di cotone.	ITALIA	1000 t	P	182,2	194,1	44,3	52,5	51,4	51,6	46,4
Garenverbruik in katoenweverijen	NEDERLAND	1000 t	C	90,7	90,4
Katoenen weefsels	BELGIQUE/BELGIË LUXEMBOURG	1000 t	L	71,2	66,1
Tissus de coton		1000 t	P	81,6	79,4	18,2	21,6	20,1	20,3	19,5
<i>darunter-dont:</i>		1000 t		(865)	(855)
Samt und Plüsch für Bekleidung aus Baumwollgespinnst	DEUTSCHLAND (B.R.)	t	P	2 032	2 062	490	522	1 021	1 364	1 488
		1000 m ²	P	6 697	7 047	1 635	1 755	3 111	3 977	4 111
Velours et peluches autres que pour ameublement, en coton	FRANCE ITALIA NEDERLAND BELGIQUE/BELGIË LUXEMBOURG	t	P	634	374	97	109	120	167	146
				—	—	—	—	—	—	—
EWG · CEE										
Gespinnstverarbeitung in Seiden- und Samtwebereien	DEUTSCHLAND (B.R.)	1000 t	C	47,6	50,2	11,5	13,1	13,2	11,6	11,7
Tissus et rubans de soie c)	FRANCE	1000 t	P	31,3	32,0	6,8	8,8	9,0	9,7	7,8
Tessuti di seta c)	ITALIA	1000 t	P	15,3	17,5	3,9	4,8	4,7	.	.
Tissus de soie	NEDERLAND BELGIQUE/BELGIË LUXEMBOURG	1000 t	P	0	0	0	0	0	0	0
EWG · CEE										
Bastfasergarn aus Weichhanf	DEUTSCHLAND (B.R.)	1000 t	P	9,9	7,4	1,6	1,9	1,8	1,8	1,8
Filés de chanvre	FRANCE	1000 t	P	3,2	2,6	0,5	0,7	0,5	0,5	0,4
Filati di canapa (pura)	ITALIA	1000 t	P	14,3	12,2	2,8	3,1	3,2	.	.
Filés de chanvre	NEDERLAND BELGIQUE/BELGIË LUXEMBOURG	1000 t	P	0,9	0,6	0,1	0,1	0,1	0,2	0,1
				—	—	—	—	—	—	—
EWG · CEE										
Bastfasergarn aus Flachs und Ramie	DEUTSCHLAND (B.R.)	1000 t	P	8,8	9,2	2,1	2,3	2,3	2,2	1,9
Filés de lin	FRANCE	1000 t	P	30,5	28,6	5,8	7,5	7,0	6,9	5,0
Filati di lino (puro)	ITALIA	1000 t	P	5,3	5,8	1,4	1,5	1,4	.	.
Filés de lin	NEDERLAND BELGIQUE/BELGIË LUXEMBOURG	1000 t	P	14,6	14,3	3,3	3,8	3,6	3,6	3,1
				—	—	—	—	—	—	—
EWG · CEE										
Gespinnstverarbeitung in Leinen- und Schwerwebereien	DEUTSCHLAND (B.R.)	1000 t	C	53,3	53,3	12,7	13,7	13,4	12,0	12,3
Tissus de lin et de chanvre d) e)	FRANCE	1000 t	P	27,9	28,2	6,1	7,4	6,5	6,7	5,2
Tessuti di lino e canapa e)	ITALIA	1000 t	P	13,3	14,0	3,4	3,7	3,4	3,7	.
Linnen weefsels	NEDERLAND	1000 t	P	1,0	1,0
Tissus de lin	BELGIQUE/BELGIË LUXEMBOURG	1000 t	P	7,8	8,4	2,0	2,2	2,2	2,3	1,9
				—	—	—	—	—	—	—
EWG · CEE		1000 t		(103)	(105)

a) Ganz oder überwiegend Baumwolle.

b) Baumwollindustrie und Leinenindustrie; ohne halbleinen Gewebe.

c) In Seidenwebereien gewebte Stoffe aus Seide, künstl. u. synthet. Garnen.

d) Der Anteil der Gewebe aus Hanf beträgt rund 1%.

e) Einschl. Gewebe aus Leinen und Hanf, gemischt mit anderen Fasern.

a) Matière prédominante : coton.

b) Industrie cotonnière et industrie linière; tissus méisés exclus.

c) Soie naturelle et textiles artificiels et synthétiques tissés dans les soieries.

d) Tissus de chanvre; approximativement 1% du total.

e) Y compris tissus de lin et de chanvre mélangés à d'autres fibres.

ERZEUGNIS · PRODUIT PRODOTTO · PRODUKT	LAND PAYS/PAESE	m ² , m ³ , t, hl...	P L C	1961	1962	1962		1963		
						III	IV	I	II	III
Bastfasergarn aus Jute (auch C.C. Jute)	DEUTSCHLAND (B.R.)	1000 t	P	61,4	58,2	13,5	15,3	15,5	14,0	13,8
Filés de jute	FRANCE	1000 t	P	66,7	79,8	16,1	22,1	21,9	21,9	16,7
Filati di juta	ITALIA	1000 t	P	47,4	48,7	11,4	12,6	12,8	12,7	.
Jutegarens	NEDERLAND	1000 t	P	9,9	9,9	2,5	2,5	2,6	2,6	2,4
Filés de jute	BELGIQUE/BELGIË LUXEMBOURG	1000 t	P	63,1	77,0	17,7	21,0	21,1	20,3	19,2
	EWG · CEE	1000 t	P	249	274	61	74	74	72	.
Gespinnstverarbeitung in Jutewebereien	DEUTSCHLAND (B.R.)	1000 t	C	49,7	45,7	10,7	11,9	12,5	11,8	11,3
Tissus de jute	FRANCE	1000 t	P	54,3	63,6	12,7	17,9	16,8	17,1	13,4
Tessuti di juta	ITALIA	1000 t	P	39,2	40,5	9,4	10,8	10,9	10,4	.
Juteweefsels	NEDERLAND	1000 t	P	13,4	14,7	3,6	4,1	4,1	4,1	3,9
Tissus de jute	BELGIQUE/BELGIË LUXEMBOURG	1000 t	P	28,0	33,9	7,9	9,2	8,7	8,8	7,8
	EWG · CEE	1000 t		(185)	(198)	(44)	(54)	(53)	(52)	.
Näh- und Stopfmittel	DEUTSCHLAND (B.R.)	t	P	7 641	7 612	1 779	1 994	2 023	1 889	1 770
Fileterie de lin et de coton (fils à coudre, à repriser et à tricoter) .	FRANCE	t	P	7 578	7 149	1 492	1 935	1 829	2 001	1 535
	ITALIA									
Naaigarens	NEDERLAND	t	L	1 010
Fileteries	BELGIQUE/BELGIË LUXEMBOURG	t	P	1 072	1 089	258	309	253	272	237
	EWG · CEE									

ERZEUGNIS · PRODUIT PRODOTTO · PRODUKT	LAND PAYS/PAESE	m ² , m ³ , t, hl...	P L C	1961	1962	1962		1963		
						III	IV	I	II	III
Strümpfwaren	DEUTSCHLAND (B.R.)	Mio Pa	P	541,5	551,2	116,0	149,5	154,5	142,4	121,4
Bas, mi-bas et chaussettes, total	FRANCE	Mio Pa	P	314,1	324,2	64,3	92,8	91,1	88,4	78,4
Calze e calzini	ITALIA	Mio Pa	P	e) 291,1
Kousen en sokken, totaal	NEDERLAND a)	Mio Pa	P	63,9	69,1	15,3	18,8	19,4	21,0	[16,3]
Bas, bas 3/4, chaussettes et socquettes	BELGIQUE/BELGIÉ	Mio Pa	P	48,8	46,5	10,2	13,1	13,7	13,1	12,4
	LUXEMBOURG			—	—	—	—	—	—	—
<i>davon-voit:</i>	EWG · CEE	Mio Pa	P	[1 259]
Damenstrümpfe, Insgesamt	DEUTSCHLAND (B.R.)	Mio Pa	P	399 8	428,3	90,0	120,0	120,8	107,8	93,2
Bas pour dames, total	FRANCE	Mio Pa	P	188,7	205,6	41,6	61,8	60,3	58,1	54,9
Calze	ITALIA	Mio Pa	P	178,5	186,5	42,3	51,5	51,5	.	.
Dameskousen, totaal	NEDERLAND a)	Mio Pa	P	37,2	45,7	10,2	12,8	12,7	14,7	[10,9]
Bas pour dames, total	BELGIQUE/BELGIÉ	Mio Pa	P	31,3	29,7	6,2	8,4	8,4	7,9	7,5
	LUXEMBOURG			—	—	—	—	—	—	—
<i>darunter-dont:</i>	EWG · CEE	Mio Pa	P	836	896	190	255	254	.	.
Damenstrümpfe aus synth. Material (flachgewirkt, rund- u. flachgestrickt)	DEUTSCHLAND (B.R.)	Mio Pa	P	393,0	424,0	89,0	118,8	119,9	107,0	92,3
Bas: principalement en synthétique	FRANCE	Mio Pa	P	186,6	203,8	41,2	61,3	60,0	57,6	54,4
Calze in fibre sintetice	ITALIA	Mio Pa	P	e) 152,5
Dameskousen uit synth. grondstoffen	NEDERLAND a)	Mio Pa	P	e) 28,8
Bas en fils synthétiques pour dames	BELGIQUE/BELGIÉ	Mio Pa	P	31,2	29,4	6,1	8,3	8,4	7,8	7,5
	LUXEMBOURG			—	—	—	—	—	—	—
<i>darunter-dont:</i>	EWG · CEE	Mio Pa	P	[792]
Herren-, Knaben-, Mädchenstrümpfe und -söckchen	DEUTSCHLAND (B.R.)	Mio Pa	P	141,7	122,9	26,0	29,5	33,7	34,6	28,2
Mi-bas et chaussettes	FRANCE	Mio Pa	P	125,4	118,5	22,7	31,0	30,8	30,3	24,5
Calzini	ITALIA	Mio Pa	P	e) 133,7
Heren- en andere kousen en sokken	NEDERLAND a)	Mio Pa	P	26,6	23,4	5,1	6,0	6,6	6,4	[5,4]
Chaussettes, bas 3/4, socquettes	BELGIQUE/BELGIÉ	Mio Pa	P	17,4	16,9	4,0	4,7	5,3	5,2	4,8
	LUXEMBOURG			—	—	—	—	—	—	—
<i>darunter-dont:</i>	EWG · CEE	Mio Pa	P	[445]
Oberbekleidung b) c)	DEUTSCHLAND (B.R.)	Mio st	P	52,4	56,3	13,6	15,8	13,2	13,2	13,4
Survêtements	FRANCE	Mio p	P	55,0	67,0	13,8	18,1	17,8	21,4	16,9
Indumenti a maglia	ITALIA	Mio p	P	e) 74,7
Bovengoederen d)	NEDERLAND a)	Mio st	P	8,2	7,8	2,1	1,9	1,7	2,0	[2,0]
Articles de vêtement de dessus	BELGIQUE/BELGIÉ	Mio p	P	17,7	19,4	4,7	5,4	5,3	5,8	5,5
	LUXEMBOURG			—	—	—	—	—	—	—
<i>darunter-dont:</i>	EWG · CEE									
Leibwäsche c)	DEUTSCHLAND (B.R.)	Mio st	P	281,1	312,3	74,5	85,0	79,3	80,4	79,6
Sous-vêtements	FRANCE	Mio p	P	156,5	161,7	35,9	44,7	41,9	45,6	39 4
Biancheria a maglia	ITALIA	Mio p	P	e) 101,8
Ondergoederen	NEDERLAND a)	Mio st	P	61,6	64,0	15,1	16,1	16,5	17,4	[15,0]
Articles de sous-vêtement	BELGIQUE/BELGIÉ	Mio p	P	35,2	35,6	8,6	10,5	10,2	10,5	9,9
	LUXEMBOURG			—	—	—	—	—	—	—
<i>darunter-dont:</i>	EWG · CEE	Mio p	P	[636]

a) Perioden, die ungefähr Vierteljahre entsprechen.
b) Anzüge, Jacken, Joppen, Hosen, Kleider, Röcke, Blusen, Pullover und Westen; ab 1963 ohne Anzüge.
c) Ab 1963 ohne die in der Bekleidungsindustrie konfektionierten Wirk- und Strickwaren.
d) Einschließlich Sport- und Polohemden.
e) 1960.

a) Périodes à peu près équivalentes aux trimestres.
b) Costumes, vestons, pantalons, gilets, robes, jupes, blouses, pullovers; à partir de 1963 sans les costumes.
c) A partir de 1963 sans les articles en tissu à maille confectionnés dans l'industrie de l'habillement.
d) Y compris chemises de sport et de vacances.
e) 1960.

ERZEUGNIS · PRODUIT PRODOTTO · PRODUKT	LAND PAYS/PAESE	m ² , m ³ , t, hl...	P L C	1961	1962	1962		1963		
						III	IV	I	II	III
Gestrickte Handschuhe	DEUTSCHLAND (B.R.)	Mio Pa	P	a) 20,1
Gants en tricot	FRANCE	Mio Pa	P	7,9	(8,0)	1,8	2,3	2,2	2,3	1,9
Guanti di maglia	ITALIA	Mio Pa	P	a) 25,6
Tricohandschoenen	NEDERLAND	Mio Pa	P	a) 0,4
Gants en tricot	BELGIQUE/BELGIË	Mio Pa	P	0,7	0,5	0,1	0,2	0,1	0,2	0,2
	LUXEMBOURG			—	—	—	—	—	—	—
	EWG · CEE	Mio Pa	P	[55]

a) 1960.

a) 1960.

Sonstiges Textilgewerbe
Altre industrie tessili
Autres industries textiles
Overige textielnijverheid

ERZEUGNIS · PRODUIT PPODOTTO · PRODUKT	LAND PAYS/PAESE	m ² , m ³ , t, hl...	P L C	1961	1962	1962		1963		
						III	IV	I	II	III
Linoleum	DEUTSCHLAND (B.R.)	1000 t	P	85,1	75,4	18,8	19,3	18,2	17,1	17,1
Linoléum	FRANCE	Mio m ²	L	4,7	3,6	0,9	1,0	0,7	0,9	0,9
	ITALIA									
	NEDERLAND									
	BELGIQUE/BELGIË									
	LUXEMBOURG									
	EWG · CEE									
Kunstleder u. a. mit Kunststoff be- schichtetes textiles Trägermaterial.	DEUTSCHLAND (B.R.)	1000 t	P	26,9	36,1	8,8	9,9	11,3	10,2	11,5
Toiles cirées, moleskines et tissus en- duits de plastique	FRANCE	Mio m ²	L	41,2	43,8	8,9	12,3	12,8	12,5	10,2
	ITALIA									
	NEDERLAND									
	BELGIQUE/BELGIË									
	LUXEMBOURG									
	EWG · CEE									
Teppiche, Läufer und Fußbodenbelag aus Wollgespinnst und Haargarn . . .	DEUTSCHLAND (B.R.)	1000 t	P	31,5	33,0	7,6	8,6	8,5	7,8	6,7
		Mio m ²	P	17,3	18,1	4,2	4,7	4,7	4,3	3,6
Tapis de laine	FRANCE	1000 t	P	8,8	8,8	1,8	2,4	2,2	2,3	1,8
Tappeti di lana	ITALIA	1000 t	P	6,8	6,1	1,5	1,6	1,4	1,5	1,4
		1000 t	P	12,2	13,4
Tapijten, tapijtgoederen	NEDERLAND	Mio m ²	P	7,7	8,4	2,0	2,3	2,1	2,5	2,4
Tapis de laine	BELGIQUE/BELGIË	1000 t	P	17,0	19,2	4,1	5,1	4,6	4,9	4,3
	LUXEMBOURG			—	—	—	—	—	—	—
	EWG · CEE	1000 t	P	76	81

ERZEUGNIS · PRODUIT PRODOTTO · PRODUKT	LAND PAYS/PAESE	m ² , m ³ , t, hl...	P L C	1961	1962	1962		1963		
						III	IV	I	II	III
Schuhe, insgesamt	DEUTSCHLAND (B.R.)	Mio Pa	P	b) 156,3	b) 162,3	39,8	41,6	43,5	37,0	41,2
Chaussures, total	FRANCE	Mio Pa	P	197,7	197,7
Calzature, totale c)	ITALIA	Mio Pa	P	108,0	116,0
Schoeisel, totaal	NEDERLAND a)	Mio Pa	P	33,0	32,3	6,9	7,6	8,0	7,8	7,4
Chaussures, total	BELGIQUE/BELGIË LUXEMBOURG	Mio Pa	P	25,3	26,3	c) 6,1	c) 6,7	c) 6,4	c) 6,7	c) 6,5
davon- <i>soit</i> :	EWG · CEE	Mio Pa	P	520	535
Hausschuhe d)	DEUTSCHLAND (B.R.)	Mio Pa	P	33,4	35,8	10,6	11,0	8,2	7,2	11,1
Pantoufles	FRANCE	Mio Pa	P	66,3	60,7	14,4	15,1	15,0	16,9	15,7
Pantofole	ITALIA	Mio Pa	P	7,0	7,0
Pantoffels en huisschoeisel	NEDERLAND a)	Mio Pa	P	5,0	6,3	1,7	1,8	0,9	1,4	1,9
Pantoufles	BELGIQUE/BELGIË LUXEMBOURG	Mio Pa	P	8,8	8,9	2,5	2,7	2,1	2,4	2,9
davon- <i>soit</i> :	EWG · CEE	Mio Pa	P	121	119
Lederschuhe e)	DEUTSCHLAND (B.R.)	Mio Pa	P	107,8	111,3	26,5	27,5	31,8	26,6	27,7
Chaussures de cuir et assimilées e)	FRANCE	Mio Pa	P	91,7	99,1	19,8	25,1	29,4	30,0	20,7
Calzature in cuoio	ITALIA	Mio Pa	P	80,0	88,0
Lederen schoeisel e)	NEDERLAND a)	Mio Pa	P	22,5	[20,8]	4,2	4,7	5,4	5,1	4,7
Chaussures de cuir e)	BELGIQUE/BELGIË LUXEMBOURG	Mio Pa	P	11,5	12,3	2,9	3,3	3,4	3,2	2,9
davon- <i>soit</i> :	EWG · CEE	Mio Pa	P	(314)	(332)
Arbeitsschuhwerk und Sportstiefel	DEUTSCHLAND (B.R.)	1000 Pa	P	6 465	6 887	1 810	2 147	1 713	1 447	1 989
	FRANCE									
	ITALIA									
Werk-, beroeps- en sportschoenen en -laarzen	NEDERLAND a)	1000 Pa	P	1 040	[950]	179	204	187	215	198
Bottes, bottines, chauss. de sport, etc.	BELGIQUE/BELGIË LUXEMBOURG	1000 Pa	P	258	439	86	170	141	145	120
davon- <i>soit</i> :	EWG · CEE									
Sandalen und Sandaletten	DEUTSCHLAND (B.R.)	1000 Pa	P	8 155	8 123	731	976	3 771	4 070	980
	FRANCE									
	ITALIA									
Sandalen	NEDERLAND a)	1000 Pa	P	1 373	[1 010]	117	131	350	538	234
Sandales f)	BELGIQUE/BELGIË LUXEMBOURG									
davon- <i>soit</i> :	EWG · CEE									
Lederstraßenschuhe für Männer und Burschen g)	DEUTSCHLAND (B.R.)	1000 Pa	P	23 478	25 733	6 290	6 533	7 005	5 507	6 440
Chaussures de ville pour hommes	FRANCE	1000 Pa	P	28 120	30 720	6 150	7 770	9 080	9 300	6 430
Calzature per uomo	ITALIA	1000 Pa	P	29 300	29 800
Lederen herenschoenen h)	NEDERLAND a)	1000 Pa	P	3 878	[3 840]	900	989	967	957	968
Chaussures en cuir pour hommes	BELGIQUE/BELGIË LUXEMBOURG	1000 Pa	P	2 748	2 772	620	711	748	740	690
davon- <i>soit</i> :	EWG · CEE									

a) Jahresangaben: Produktion sämtlicher Betriebe; Vierteljahrsangaben: Produktion der Betriebe mit 25 und mehr Beschäftigten.
b) Einschl. Schuhe aus Kunststoffen.
c) Ohne Schuhe aus Kunststoffen.
d) Einschl. Hausschuhe mit anvulkanisierter Gummisohle, hergestellt von Betrieben der kautschukverarbeitenden Industrie.
e) Schuhe mit Lederoberteil und Leder- oder Gummisohle.
f) In den übrigen Untergruppen der Lederschuhe enthalten.
g) Einschl. solche für Prothesenträger.
h) Einschl. Sandalen.

a) Résultats annuels: toutes les entreprises; données trimestrielles: entreprises occupant un minimum de 25 personnes.
b) Y compris les chaussures en matières plastiques.
c) Non compris les chaussures en matières plastiques.
d) Y compris les pantoufles à semelles vulcanisées, fabriquées dans l'industrie du caoutchouc.
e) Chaussures avec dessus en cuir et semelles de cuir ou de caoutchouc.
f) Compris dans les autres sous-groupes des « chaussures de cuir ».
g) Y compris chaussures de prothèse.
h) Y compris sandales.

ERZEUGNIS · PRODUIT PRODOTTO · PRODUKT	LAND PAYS/PAESE	m ² , m ³ , t, hl...	P L C	1961	1962	1962		1963		
						III	IV	I	II	III
Lederstraßensch. f. Frauen u. Mädchen	DEUTSCHLAND (B.R.)	1000 Pa	P	52 671	52 490	13 226	13 305	14 164	11 798	13 593
Chaussures de ville pour dames	FRANCE	1000 Pa	P	45 730	47 580	9 540	12 060	14 120	14 400	9 960
Calzature per donna	ITALIA	1000 Pa	P	35 000	42 000
Lederen damesschoenen	NEDERLAND a)	1000 Pa	P	9 079	[8 825]	1 724	1 992	2 482	2 172	2 095
Chaussures en cuir b) pour dames .	BELGIQUE/BELGIË	1000 Pa	P	5 965	6 468	1 558	1 700	1 738	1 623	1 470
	LUXEMBOURG									
	EWG · CEE									
Lederstraßenschuhe für Kinder (27-35)	DEUTSCHLAND (B.R.)	1000 Pa	P	10 637	11 508	2 887	2 997	3 370	2 380	2 931
Chaussures de ville enfants et bébés	FRANCE	1000 Pa	P	17 850	20 850	4 170	5 280	6 150	6 290	4 320
Calzature per bambini	ITALIA	1000 Pa	P	15 700	16 200
Lederen jongens- en meisjesschoenen (28 en groter)	NEDERLAND a)	1000 Pa	P	4 182	[3 680]	826	871	902	768	837
Chaussures en cuir b) pour enfants .	BELGIQUE/BELGIË	1000 Pa	P	2 300	2 388	547	602	674	625	566
	LUXEMBOURG									
	EWG · CEE									
Lederstraßenschuhe für Kleinkinder (bis Gr. 26)	DEUTSCHLAND (B.R.)	1000 Pa	P	6 351	6 616	1 564	1 553	1 769	1 363	1 777
	FRANCE									
	ITALIA									
Lederen kinderschoenen (t/m maat 27)	NEDERLAND a)	1000 Pa	P	2 986	[2 475]	441	507	519	453	405
Chaussures en cuir b) pour bébés . .	BELGIQUE/BELGIË	1000 Pa	P	274	288	68	74	63	66	68
	LUXEMBOURG									
	EWG · CEE									
Sonstiges Schuhwerk c) d)	DEUTSCHLAND (B.R.)	Mio Pa	P	e) 15,1	e) 15,2	2,7	3,1	3,5	3,2	2,4
Autres chaussures c)	FRANCE	Mio Pa	P	39,7	37,9
Altre calzature e)	ITALIA	Mio Pa	P	21,0	21,0
Overig schoeisel c)	NEDERLAND a)	Mio Pa	P	5,5	[5,2]	1,1	1,2	1,7	1,3	0,8
Autres chaussures c)	BELGIQUE/BELGIË	Mio Pa	P	5,0	5,2	f) 0,7	f) 0,7	f) 1,0	f) 1,0	f) 0,7
Autres chaussures	LUXEMBOURG				
	EWG · CEE	Mio Pa	P	(86)	(84)

a) Jahresangaben: Produktion sämtlicher Betriebe; Vierteljahrsangaben: Produktion der Betriebe mit 25 und mehr Beschäftigten.

b) Einschließlich Sandalen.

c) Die hierin enthaltenen Gummischuhe sind in der Kautschukindustrie gesondert ausgewiesen.

d) Einschl. Schuhe mit Holzsohle und Schuhe mit anvulkanisierter Gummisohle, hergestellt von Betrieben der Kautschukindustrie.

e) Einschl. Schuhe aus Kunststoffen.

f) Ohne Schuhe aus Kunststoffen.

a) Résultats annuels: toutes les entreprises; données trimestrielles: entreprises occupant un minimum de 25 personnes.

b) Y compris sandales.

c) Les chaussures en caoutchouc comprises dans ces chiffres sont données séparément dans le chapitre « Industrie du caoutchouc ».

d) Y compris chaussures avec semelles de bois et chaussures avec semelles vulcanisées, fabriquées dans l'industrie du caoutchouc.

e) Y compris les chaussures en matières plastiques.

f) Non compris les chaussures en matières plastiques.

ERZEUGNIS · PRODUIT PRODOTTO · PRODUKT	LAND PAYS/PAESE	m ² , m ³ , t, hl...	P L C	1961	1962	1962		1963		
						III	IV	I	II	III
Mäntel aller Art ^{b)} , Umhänge, Joppen und Stutzer	DEUTSCHLAND (B.R.) FRANCE	1000 st	P	17 967	18 975	4 927	5 488	3 847	3 493	4 371
Cappotti, soprabiti e impermeabili . .	ITALIA	1000 p	P	6 807
Overjassen, demi-saisons, mantels en regenjassen ^{c)}	NEDERLAND BELGIQUE/BELGIË LUXEMBOURG	1000 st	P	8 157	[6 872]	[1 909]	[1 819]	[1 484]	[1 604]	[2 042]
davon- <i>soit</i> :	EWG · CEE									
— für Männer und Knaben ^{d)}	DEUTSCHLAND (B.R.) FRANCE	1000 st	P	6 843	7 172	2 055	2 336	1 279	1 125	1 779
— per uomo e ragazzo	ITALIA	1000 p	P	4 547
Overjassen, demi-saisons en regenjas- sen voor heren ^{c)}	NEDERLAND BELGIQUE/BELGIË LUXEMBOURG	1000 st	P	3 202	[2 577]	[743]	[796]	[419]	[516]	[906]
	EWG · CEE									
— für Frauen und Mädchen ^{d)}	DEUTSCHLAND (B.R.) FRANCE	1000 st	P	10 403	11 181	2 724	3 022	2 445	2 244	2 437
— per signora	ITALIA	1000 p	P	2 260
Damesmantels (incl. regenmantels) ^{c)} .	NEDERLAND BELGIQUE/BELGIË LUXEMBOURG	1000 st	P	4 955	[4 295]	[1 166]	[1 023]	[1 065]	[1 088]	[1 136]
	EWG · CEE									
Anzüge für Männer und Knaben	DEUTSCHLAND (B.R.) FRANCE	1000 st	P	8 411	9 247	1 862	2 230	2 501	2 182	1 792
Abiti completi per uomo e per ragazzo	ITALIA	1000 p	P	2 914
Herenkostuums en jongenspakjes	NEDERLAND BELGIQUE/BELGIË LUXEMBOURG	1000 st	P	1 963	[2 277]	[310]	[523]	[696]	[699]	[439]
	EWG · CEE									
Sakkos und Janker für Männer und Knaben	DEUTSCHLAND (B.R.) FRANCE	1000 st	P	6 523	5 723	1 179	1 272	1 547	1 574	1 202
Giacche per uomo e per ragazzo	ITALIA	1000 p	P	962
Heren- en jongenscolberts, sportjacks	NEDERLAND BELGIQUE/BELGIË LUXEMBOURG	1000 st	P	2 326	[2 097]	[444]	[422]	[625]	[657]	[416]
	EWG · CEE									

a) Die Zahlen schließen für Italien und die Niederlande die in der Bekleidungsindustrie konfektionierten Artikel aus gewirkten und gestrickten Stoffen ein; für Deutschland wird die Erzeugung dieser Artikel bei der « Wirkerei und Strickerei » ausgewiesen.

b) Einschl. Regenmäntel aus gummiertem Gewebe; ohne Regenmäntel aus Gummi und Kunststoff.

c) Einschl. Regenmäntel aus gumm. Gewebe u. Regenmäntel aus Kunststoff.

d) Ohne Regenmäntel aus gummiertem Gewebe und Regenmäntel aus Gummi und Kunststoff.

a) Les données de l'Italie et des Pays-Bas comprennent les articles d'habillement en tissus à maille confectionnés dans l'industrie de l'habillement; en Allemagne, la production de ces articles est incluse dans l'industrie de la bonneterie.

b) Y compris imperméables en tissus caoutchoutés; non compris imperméables en caoutchouc ou matières plastiques.

c) Y compris imperméables en tissus caoutchoutés et en matières plastiques.

d) Non compris imperméables en tissus caoutchoutés et en matières plastiques.

ERZEUGNIS · PRODUIT PRODOTTO · PRODUKT	LAND PAYS/PAESE	m ² , m ³ , t, hl...	P L C	1961	1962	1962		1963		
						III	IV	I	II	III
Hosen für Männer und Knaben	DEUTSCHLAND (B.R.) FRANCE	1000 st	P	22 013	22 646	5 302	6 023	5 029	4 714	4 566
Pantaloni e pantaloncini per uomo e per ragazzo	ITALIA	1000 p	P	4 500						
Pantalons en korte broeken	NEDERLAND BELGIQUE/BELGIË LUXEMBOURG	1000 st	P	5 468	[5 066]	[1 195]	[1 179]	[1 287]	[1 457]	[1 123]
	EWG · CEE									
Kostüme und Komplets	DEUTSCHLAND (B.R.) FRANCE ITALIA	1000 st	P	2 354	2 741	713	518	931	797	773
Complets en mantelcostuums	NEDERLAND BELGIQUE/BELGIË LUXEMBOURG	1000 st	P	327	[293]	[62]	[50]	[101]	[56]	[44]
	EWG · CEE			—	—	—	—	—	—	—
Jacken und Janker für Frauen und Mädchen	DEUTSCHLAND (B.R.) FRANCE	1000 st	P	469	809	219	188	161	177	169
Giacche per signora	ITALIA	1000 p	P	44						
Dameskleding: sportjacks	NEDERLAND BELGIQUE/BELGIË LUXEMBOURG	1000 st	P	603	[660]	[148]	[178]	[166]	[210]	[219]
	EWG · CEE			—	—	—	—	—	—	—
Röcke u. Hosen für Frauen u. Mädchen ^{a)}	DEUTSCHLAND (B.R.) FRANCE	1000 st	P	12 155	14 965	3 736	4 124	3 226	2 911	3 291
Gonne e pantaloni per signora	ITALIA	1000 p	P	1 237						
Rokken, damespantalons en -shorts	NEDERLAND BELGIQUE/BELGIË LUXEMBOURG	1000 st	P	5 053	[4 851]	[963]	[1 311]	[1 416]	[1 266]	[1 266]
	EWG · CEE			—	—	—	—	—	—	—
Blusen	DEUTSCHLAND (B.R.) FRANCE	1000 st	P	20 366	24 954	5 353	5 352	5 918	7 184	4 603
Camicette	ITALIA	1000 p	P	1 847						
Blouses	NEDERLAND BELGIQUE/BELGIË LUXEMBOURG	1000 st	P	4 557	[3 798]	[934]	[920]	[1 143]	[1 473]	[965]
	EWG · CEE									
Kleider	DEUTSCHLAND (B.R.) FRANCE	1000 st	P	25 633	25 423	5 519	6 049	5 193	5 005	4 239
Abiti e tailleurs	ITALIA	1000 p	P	2 650						
Japonnen en deux-pièces	NEDERLAND BELGIQUE/BELGIË LUXEMBOURG	1000 st	P	5 384	[4 884]	[1 339]	[1 125]	[1 352]	[1 552]	[1 197]
	EWG · CEE			—	—	—	—	—	—	—

a) Auch Hosenröcke und Shorts.

a) Y compris jupes-culottes et shorts.

ERZEUGNIS · PRODUIT PRODOTTO · PRODUKT	LAND PAYS/PAESE	m ² , m ³ , t, hl...	P L C	1961	1962	1962		1963		
						III	IV	I	II	III
Arbeits-, Berufs- und Schutzanzüge, einteilig (Kombinationen), genäht .	DEUTSCHLAND (B.R.) FRANCE ITALIA	1000 st	P	6 822	6 362	1 457	1 634	1 204	1 059	958
Werkkleding: overalls	NEDERLAND BELGIQUE/BELGIË LUXEMBOURG	1000 st	P	2 852	[2 711]	[580]	[678]	[674]	[643]	[579]
	EWG · CEE									
Arbeits-, Berufs- und Spezialschutz- hosen, genäht	DEUTSCHLAND (B.R.) FRANCE ITALIA	1000 st	P	6 145	5 600	1 267	1 453	1 225	1 364	1 227
Werkbroeken	NEDERLAND BELGIQUE/BELGIË LUXEMBOURG	1000 st	P	1 013	[1 010]	[241]	[269]	[261]	[242]	[268]
	EWG · CEE									
Arbeits-, Berufs- und Spezialschutz- mäntel und -kittel, genäht	DEUTSCHLAND (B.R.) FRANCE ITALIA	1000 st	P	13 487	14 460	3 429	3 626	1 953	1 888	1 984
Werkjassen en -vesten (incl. stofjassen)	NEDERLAND BELGIQUE/BELGIË LUXEMBOURG	1000 st	P	1 453	[1 530]	[283]	[406]	[411]	[429]	[377]
	EWG · CEE									
Ober-, Sport- und Arbeitshemden .	DEUTSCHLAND (B.R.) FRANCE ITALIA	1000 st 1000 p	P P	63 717 15 054	54 967	11 351	13 664	15 154	15 584	13 745
Camicie (città e sport) e camiciotti .	NEDERLAND BELGIQUE/BELGIË LUXEMBOURG	1000 st	P	11 421	[9 479]	[2 401]	[2 340]	[2 830]	[2 967]	[2 523]
Overhemden en werkhemden	EWG · CEE									
Tageswäsche (Hemdchen, Unterklei- der, Schlüpfen usw.) a)	DEUTSCHLAND (B.R.) FRANCE ITALIA	1000 st 1000 p	P P	8 207 11 966	8 289	2 117	1 958	2 245	1 964	2 154
Sottovesti, mutandine e sottogonne .	NEDERLAND BELGIQUE/BELGIË LUXEMBOURG	1000 st	P	2 896	[3 270]	[685]	[822]	[696]	[875]	[769]
Onderjurken	EWG · CEE									
Nachthemden, Schlaf- u. Hausanzüge a)	DEUTSCHLAND (B.R.) FRANCE ITALIA	1000 st 1000 p	P P	16 564 2 543	18 162	4 359	5 537	3 272	2 882	3 869
Camicie da notte e pigiami per signora	NEDERLAND BELGIQUE/BELGIË LUXEMBOURG	1000 st	P	3 738	[4 127]	[1 164]	[1 170]	[1 102]	[943]	[1 201]
Pyjama's, nachthemden, peignoirs a) .	EWG · CEE									

a) Für Frauen, Mädchen und Kinder.

a) Pour femmes, jeunes filles et enfants.

ERZEUGNIS · PRODUIT PRODOTTO · PRODUKT	LAND PAYS/PAESE	m ² , m ³ , t, hl...	P L C	1961	1962	1962		1963		
						III	IV	I	II	III
Schwellen, nicht imprägniert	DEUTSCHLAND (B.R.)	1000 m ³	P	331,6	333,9	64,4	50,2	72,5	132,8	72,0
Traverses injectées	FRANCE	1000 p	L	3 880	3 546	867	906	909	1 038	894
Traversine	ITALIA	1000 m ³	P	126
Traverses	BELGIQUE/BELGIË LUXEMBOURG	1000 m ³	P	68
	EWG · CEE									
Holzfaserplatten	DEUTSCHLAND (B.R.)	1000 t	P	216,9	238,5	55,3	59,2	54,1	57,4	65,7
Panneaux synthét. en fibres de bois	FRANCE	1000 t	P	122,0	148,0	27,6	40,8	41,2	44,7	26,8
Pannelli di fibra di legno	ITALIA	1000 t	P	53	65
Houtvezelplaten	NEDERLAND	1000 t	P	24,9	26,8	6,4	7,3	5,7	8,3	.
Panneaux en fibres	BELGIQUE/BELGIË LUXEMBOURG	1000 t	P	52,3	51,6	15,0	3,6	15,0	.	.
	EWG · CEE									
<i>davon-soit:</i>										
Holzfaserhartplatten	DEUTSCHLAND (B.R.)	1000 t	P	177,6	193,9	44,3	47,4	43,4	47,5	53,7
Panneaux durs en fibres de bois	FRANCE	1000 t	P	90,5	115,8	21,2	32,1	32,2	35,9	20,4
Pannelli di fibra di legno compressa	ITALIA	1000 t	P	53	65
Hardboard	NEDERLAND	1000 t	P	18,6	20,0	4,6	5,5	4,7	6,3	.
Panneaux comprimés	BELGIQUE/BELGIË LUXEMBOURG	1000 t	P	45,7	44,4	14,0	2,4	13,0	.	.
	EWG · CEE									
Holzfaserisolerplatten	DEUTSCHLAND (B.R.)	1000 t	P	39,3	44,7	11,0	11,9	10,8	9,8	12,0
Panneaux poreux en fibres de bois (isolants)	FRANCE	1000 t	P	31,5	32,2	6,5	8,7	9,0	8,7	6,4
Pannelli di fibra di legno non compressa	ITALIA	1000 t	P	0	0	0	0	0	0	0
Zachtboard	NEDERLAND	1000 t	P	6,3	6,8	1,8	1,8	1,0	2,0	.
Panneaux non comprimés	BELGIQUE/BELGIË LUXEMBOURG	1000 t	P	6,6	7,2	1,0	1,2	2,0	.	.
	EWG · CEE									
Holzspanplatten, furniert und nicht furniert	DEUTSCHLAND (B.R.)	1000 m ³	P	1 007,2	1 120,8	278,9	302,8	293,2	297,0	301,2
Panneaux de particules	FRANCE	1000 t	P	177,7	217,8	46,2	62,3	68,2	74,4	47,2
Pannelli di trucioli di legno	ITALIA	1000 t	P	43,8	56,3
Houtspaanderplaat	NEDERLAND	1000 t	P	41,6	38,4	9,2	9,8	8,2	8,8	.
Panneaux de particules de bois	BELGIQUE/BELGIË LUXEMBOURG	1000 t	P	40	41
	EWG · CEE									
Furniere	DEUTSCHLAND (B.R.)	1000 m ³	P	820,1	781,5	190,1	199,0	192,9	192,7	190,9
Placages	FRANCE	Mio feuil.	P	173,2	153,6	34,5	38,7	34,6	38,2	34,4
Fineer	ITALIA	1000 m ³	P	71,7	71,2	17,0	18,4	19,2	18,3	17,2
	NEDERLAND BELGIQUE/BELGIË LUXEMBOURG									
	EWG · CEE									

ERZEUGNIS · PRODUIT PRODOTTO · PRODUKT	LAND PAYS/PAESE	m ² , m ³ , t, hl...	P L C	1961	1962	1962		1963		
						III	IV	I	II	III
Sperrholz	DEUTSCHLAND (B.R.)	1000 m ³	P	637,0	652,9	162,0	173,4	168,1	165,8	163,6
Contreplaqué (panneaux multiplis et lattés)	FRANCE	1000 m ³	P	380,9	410,8	84,4	113,5	110,7	116,8	82,5
Compensato	ITALIA	1000 m ³	P	200	200
Triplex, multiplex en meubelplaat . . .	NEDERLAND	1000 m ³	P	39,6	42,4	10,8	10,3	11,4	10,7	11,4
Contreplaqué	BELGIQUE/BELGIË LUXEMBOURG	1000 m ³	P	43 —	43 —	12 —	7 —	11,4 —	. —	. —
	EWG · CEE	1000 m ³	P	1 301	1349
Holzmehl (ohne Säge- und Schleifmehl)	DEUTSCHLAND (B.R.)	1000 t	P	48,3	50,2	12,6	10,9	11,5	11,5	11,6
Farine de bois	FRANCE	1000 t	P	12,6	12,9	2,6	3,8	3,2	3,5	3,0
	ITALIA									
	NEDERLAND									
Farine de bois	BELGIQUE/BELGIË LUXEMBOURG	1000 t	P	2,5
	EWG · CEE									

ERZEUGNIS · PRODUIT PRODOTTO · PRODUKT	LAND PAYS/PAESE	m ² , m ³ , t, hl...	P L C	1961	1962	1962		1963		
						III	IV	I	II	III
Holzschliff u. Holzzellstoff, insgesamt .	DEUTSCHLAND (B.R.)	1000 t	P	1 442,0	1 403,7	353,1	345,1	340,9	340,2	357,0
Pâtes de bois	FRANCE	1000 t	P	1 199,6	1 213,3	254,1	329,9	325,0	331,8	268,3
Paste di legno	ITALIA	1000 t	P	503,5	576,7	143,3	149,0	143,8	.	.
Houtslipj en houtcellulose.	NEDERLAND	1000 t	P	129,7	137
Pâtes de bois	BELGIQUE/BELGIË	1000 t	P	151,5	158
	LUXEMBOURG			—	—	—	—	—	—	—
	EWG · CEE	1000 t	P	3 426	3 489
<i>davon-soit:</i>										
Holzschliff für Papierherstellung . . .	DEUTSCHLAND (B.R.)	1000 t	P	669,1	660,0	168,2	161,8	160,0	157,2	165,6
Pâtes de bois mécaniques pour papier	FRANCE	1000 t	P	426,0	425,5	89,7	115,4	113,4	112,1	96,1
Pasta meccanica di legno per carta . .	ITALIA	1000 t	P	292,8	319,8	79,2	82,5	80,4	86,8	85,8
Houtslipj voor papliervervaardiging .	NEDERLAND	1000 t	P	129,7	137
Pâtes de bois mécaniques pour papier	BELGIQUE/BELGIË	1000 t	P	96,5	100
	LUXEMBOURG			—	—	—	—	—	—	—
	EWG · CEE	1000 t	P	1 614	1 642
Holzschliff für Papierherstellung . . .	DEUTSCHLAND (B.R.)	1000 t	P	556,7	508,1	121,1	122,5	121,0	117,9	128,0
Autres pâtes de bois pour papier . . .	FRANCE	1000 t	P	700,6	713,5	150,0	192,4	189,6	196,8	154,1
Cellulosa da legno per carta	ITALIA	1000 t	P	134,0	175,0	43,3	47,5	43,7	.	.
	NEDERLAND			—	—	—	—	—	—	—
Autres pâtes de bois pour papier. . .	BELGIQUE/BELGIË	1000 t	P	55,0	58
	LUXEMBOURG			—	—	—	—	—	—	—
	EWG · CEE	1000 t	P	1 445	1 455
Edel- und Kunstfaserzellstoff.	DEUTSCHLAND (B.R.)	1000 t	P	217,4	235,5	63,8	60,8	59,9	65,2	63,5
Pâtes textiles et à usages chimiques . .	FRANCE	1000 t	L	73,6	74,4	14,9	21,4	22,0	22,8	18,1
Cellulose per fibre tessili	ITALIA	1000 t	P	76,8	81,8	20,8	19,0	19,7	20,2	17,9
	NEDERLAND			—	—	—	—	—	—	—
	BELGIQUE/BELGIË			—	—	—	—	—	—	—
	LUXEMBOURG			—	—	—	—	—	—	—
	EWG · CEE	1000 t		(368)	(392)	(100)	(101)	(102)	(108)	(100)
Sonstiger Zellstoff (nicht aus Holz) . .	DEUTSCHLAND (B.R.)	1000 t	P	185	170
Pâtes, autres que pâtes de bois	FRANCE	1000 t	P	235	231
Altre paste (escluse quelle di legno) . .	ITALIA	1000 t	P	193	200
Andere cellulose (niet uit hout)	NEDERLAND	1000 t	P	423	399
	BELGIQUE/BELGIË			—	—	—	—	—	—	—
	LUXEMBOURG			—	—	—	—	—	—	—
	EWG · CEE	1000 t	P	1 036	1 000
<i>darunter-dont:</i>										
Strohzellstoff	DEUTSCHLAND (B.R.)	1000 t	P	52,1	51,4	13,0	12,6	13,7	13,9	14,9
Pâtes chimiques de végétaux annuels . .	FRANCE	1000 t	P	39,6	40,7	7,8	11,0	8,3	9,3	8,0
Cellulose per carta da paglia	ITALIA	1000 t	P	50,0	43,4	10,3	10,8	10,2	.	.
Celstof van niet-blijvende gewassen . .	NEDERLAND	1000 t	P	(52)	41
	BELGIQUE/BELGIË			—	—	—	—	—	—	—
	LUXEMBOURG			—	—	—	—	—	—	—
	EWG · CEE	1000 t	P	(194)	177

a) Die Zahlen für Holzschliff und Zellstoff sind auf Basis eines Trocken-
gehaltes von 90 % berechnet.

a) Le poids des pâtes est ramené à 90 % de matières sèches.

ERZEUGNIS · PRODUIT PRODOTTO · PRODUKT	LAND PAYS/PAESE	m ² , m ³ , t, hl...	P L C	1961	1962	1962		1963		
						III	IV	I	II	III
Papier und Pappe (unveredelt), insgesamt	DEUTSCHLAND (B.R.)	1000 t	P	3 493,5	3 601,4	921,3	911,3	929,5	898,5	972,5
Papiers et cartons, total	FRANCE	1000 t	P	2 744,6	2 822,4	586,3	759,3	772,3	779,8	636,5
Carta e cartoni, totale	ITALIA	1000 t	P	1 599,6	1 761,7	431,4	458,9	480,8	478,7	466,6
Papier en karton, totaal ^{a)}	NEDERLAND	1000 t	P	686,2	688,5	163,7	179,4	188,9	187,5	177,0
Papiers et cartons, total	BELGIQUE/BELGIË LUXEMBOURG	1000 t	P	435,8	441,7	100,2	114,4	118,2	116,4	110,6
<i>davon-soit:</i>	EWG · CEE	1000 t	P	8 961	9 315	2 203	2 422	2 490	2 461	2 363
Pack- und Kraftpapier	DEUTSCHLAND (B.R.)	1000 t	P	1 065,5	1 104,7	281,7	288,2	293,4	275,3	302,1
Papier d'emballage	FRANCE	1000 t	P	978,1	1 018,8	215,1	277,5	278,4	284,0	231,5
Carta da involgere e da imballo	ITALIA	1000 t	P	535,9	602,7	148,4	157,3	169,3	159,8	158,3
Pakpapier en -karton ^{b)}	NEDERLAND	1000 t	P	282,0	280,5	60,2	73,3	78,3	78,3	.
Papier Kraft et papier d'emballage ^{c)}	BELGIQUE/BELGIË LUXEMBOURG	1000 t	P	111,2	117,8	26,6	31,6	30,0	29,1	28,5
<i>darunter-dont:</i>	EWG · CEE ^{b)}	1000 t	P	(2 973)	(3 125)	(732)	(828)	(849)	(827)	.
Kraftpapier	DEUTSCHLAND (B.R.)	1000 t	P	210,3	215,1	52,9	57,3	59,0	55,4	63,8
Papier Kraft	FRANCE	1000 t	P	246,0	253,5	55,1	69,5	68,5	66,4	60,0
Carta Kraft	ITALIA	1000 t	P	90,9	107,8	26,7	26,6	28,1	23,8	24,5
Kraftpapier	NEDERLAND	1000 t	P	44,9	44
Papier Kraft	BELGIQUE/BELGIË LUXEMBOURG	1000 t	P	29,0	30,0	7,0	7,6	7,9	7,6	7,5
	EWG · CEE	1000 t	P	622	650
Sonderpapier	DEUTSCHLAND (B.R.)	1000 t	P	479,6	537,9	135,1	131,6	124,9	122,0	127,4
Papiers minces et spéciaux, total	FRANCE	1000 t	P	171,3	184,8	37,5	49,2	49,8	51,3	40,9
Altri tipi di carta	ITALIA	1000 t	P	125,4	130,2	31,0	33,7	33,7	32,2	34,2
Speciale papier- en kartonsoorten	NEDERLAND	1000 t	P	60,0	62,0	22,2	17,1	11,4	12,7	.
Papiers minces, spéciaux et autres ^{d)}	BELGIQUE/BELGIË LUXEMBOURG	1000 t	P	64,5	68,7	15,7	17,7	18,9	17,8	16,8
	EWG · CEE	1000 t	P	901	983	242	249	239	236	.
Zeitungsdruckpapier	DEUTSCHLAND (B.R.)	1000 t	P	228,9	230,6	59,1	59,7	52,0	49,7	54,4
Papier journal (Afnor 1/1)	FRANCE	1000 t	L	435,6	432,5	87,0	115,8	130,6	106,4	97,8
Carta da giornali	ITALIA	1000 t	P	293,2	330,0	80,4	86,5	82,2	81,5	87,5
Courantenpapier	NEDERLAND	1000 t	P	151,4	149,0	31,6	37,2	39,6	36,5	34,4
Papier journal	BELGIQUE/BELGIË LUXEMBOURG	1000 t	P	99,2	97,0	22,1	24,4	23,8	23,1	24,3
	EWG · CEE	1000 t		1 208	1 239	280	324	328	297	298

a) Ohne Strohpapier und -pappe.

b) Für die Niederlande ohne Strohpapier und -pappe, einschl. sonstige Pappe.

c) Ohne Pergament(ersatz)papier.

d) Einschl. Pergament(ersatz)papier.

a) Non compris papier et carton paille.

b) Pour le Pays-Bas non compris papier et carton paille, y compris les autres cartons.

c) Non compris le papier parchemin et parcheminé.

d) Y compris le papier parchemin et parcheminé.

ERZEUGNIS · PRODUIT PRODOTTO · PRODUKT	LAND PAYS/PAESE	m ² , m ³ , t, hl...	P L C	1961	1962	1962		1963		
						III	IV	I	II	III
Druck- und Schreibpapier ^{a)}	DEUTSCHLAND (B.R.)	1000 t	P	844,6	827,3	215,9	205,1	231,3	231,8	250,7
Papier d'impression et d'écriture ^{a)}	FRANCE	1000 t	b)	762,0	787,6	163,7	207,5	202,6	225,6	178,7
Carta da scrivere e da stampa ^{a)}	ITALIA	1000 t	P	404,7	437,5	109,4	109,1	118,3	124,9	114,8
Druk- en schrijfpapier en karton ^{a)} c)	NEDERLAND	1000 t	P	192,8	197,0	49,6	51,8	59,6	60,0	56,0
Papier d'écriture et d'impression ^{a)}	BELGIQUE/BELGIË LUXEMBOURG	1000 t	P	98,1 —	95,2 —	21,2 —	24,4 —	26,7 —	26,6 —	23,0 —
	EWG · CEE	1000 t	P	2 302	2 345	560	598	638	669	623
Pappe (unveredelt)	DEUTSCHLAND (B.R.)	1000 t	P	875,0	900,8	229,5	226,7	228,0	219,7	237,9
Cartons (paille et autres)	FRANCE	1000 t	P	397,5	398,4	82,8	108,6	110,9	112,5	87,6
Cartoni	ITALIA	1000 t	P	240,4	261,3	62,3	72,2	77,3	80,3	71,7
Karton ^{d)}	NEDERLAND									
Carton feutré, paille, gris, autres	BELGIQUE/BELGIË LUXEMBOURG	1000 t	P	62,8 —	61,7 —	14,4 —	16,1 —	19,1 —	19,7 —	18,0 —
	EWG · CEE ^{d)}	1000 t	P	(1 576)	(1 622)	(389)	(424)	(435)	(432)	(415)
Tapeten u. Tapetenborten aus Papier ^{e)}	DEUTSCHLAND (B.R.)	Mio Rollen	P	104,7	126,6	27,9	25,8	25,6	28,9	25,0
Papiers peints	FRANCE	1000 t	P	18,6	19,6	3,5	5,5	5,7	4,8	4,4
	ITALIA									
Papiers peints	NEDERLAND									
	BELGIQUE/BELGIË LUXEMBOURG	1000 t	P	17 —	. —	. —	. —	. —	. —	. —
	EWG · CEE									
Papiersäcke	DEUTSCHLAND (B.R.)	1000 t	P	237,9	252,9	71,4	65,6	54,3	66,5	74,7
Sacs, grande et petite contenance	FRANCE	1000 t	P	238,7	263,6	64,5	70,1	f) 48,5	f) 56,7	f) 57,9
	ITALIA									
Papieren zakken (tot 2 700 cm ² opp. aan voorzijde) ^{g)}	NEDERLAND	1000 t	L	18,9
Sacs	BELGIQUE/BELGIË LUXEMBOURG	1000 t	P	41
	EWG · CEE									
Wellpappe und Erzeugnisse daraus	DEUTSCHLAND (B.R.)	1000 t	P	572,1	628,4	158,0	172,7	172,3	162,7	172,9
Cartons ondulés	FRANCE	1000 t	P	489,9	541,1	118,6	149,8	144,7	157,7	137,8
	ITALIA									
Golfkarton (zowel dubbel- als eenzijdig beplakt) ^{g)}	NEDERLAND	1000 t	L	130,5
	BELGIQUE/BELGIË LUXEMBOURG									
	EWG · CEE									

- a) Ohne Zeitungsdruckpapier.
b) Erzeugung von Zeitungsdruck-, Druck- und Schreibpapier abzüglich Lieferungen von Zeitungsdruckpapier.
c) Ohne lumpenhaltiges Druck- und Schreibpapier und geschöpftes Papier.
d) Für die Niederlande im Packpapier und- pappe enthalten.
e) Groß-Rollen (10,05 m × 0,56 m).
f) Nur große Papiersäcke.
Erzeugung kleiner und mittlerer Papiersäcke:
51,3 (1961), 53,7 (1962).
g) Nur Absatz größerer Betriebe (50 und mehr Beschäftigte).

- a) Non compris papier journal.
b) Production de papier journal, plus papier d'impression et d'écriture, moins livraisons de papier journal.
c) Non compris le papier d'impression et d'écriture à base de chiffons et le papier à la main.
d) Pour les Pays-Bas compris dans le papier et carton d'emballage.
e) Grands rouleaux (10,05 m × 0,56 m).
f) Sacs, grande contenance seulement.
Production de sacs de petite et moyenne contenance:
en 1961 : 51,3, en 1962 : 53,7.
g) Ventes des grands établissements seulement (50 personnes et plus).

ERZEUGNIS · PRODUIT PRODOTTO · PRODUKT	LAND PAYS/PAESE	m ² , m ² , t, hl...	P L C	1961	1962	1962		1963		
						III	IV	I	II	III
Ober-, Futter- und sonstiges Flächenleder ^{a)}	DEUTSCHLAND (B.R.)	Mio m ²	P	45,7	43,9	10,6	11,5	11,3	10,3	11,0
Cuir et peaux à dessus et à autres usages	FRANCE	Mio m ²	P	36,2	39,0
Pelli per tomaie e altri usi	ITALIA	Mio m ²	P	(30,9)	(31,8)
Licht leder (excl. zeemleder)	NEDERLAND ^{b)}	Mio m ²	L	7,6	[7,9]	1,7	2,0	1,9	2,0	1,9
Cuir légers	BELGIQUE/BELGIË	Mio m ²	P	4,3	4,5	1,0	1,3	1,3	1,1	1,1
	LUXEMBOURG			—	—	—	—	—	—	—
<i>davon-soft:</i>	EWG · CEE	Mio m ²		(125)	[127]
Oberleder	DEUTSCHLAND (B.R.)	Mio m ²	P	20,9	21,0	5,1	5,5	5,4	4,8	5,4
Cuir à dessus ^{c)}	FRANCE	Mio m ²	P	17,0	17,9	3,8	4,9	5,1	5,1	4,0
	ITALIA									
Overleder	NEDERLAND ^{b)}	Mio m ²	L	4,7	[5,0]	1,1	1,3	1,2	1,2	1,2
	BELGIQUE/BELGIË									
	LUXEMBOURG			—	—	—	—	—	—	—
	EWG · CEE									
<i>darunter-dont:</i>										
Oberleder aus Rindhäuten	DEUTSCHLAND (B.R.)	Mio m ²	P	13,2	14,1	3,4	3,6	3,6	3,3	3,8
Cuir à dessus de bovins	FRANCE	Mio m ²	P	10,3	11,7	2,5	3,2	3,3	3,4	2,7
	ITALIA									
Overleder van runderhuiden	NEDERLAND ^{b)}	Mio m ²	L	4,0	[3,6]	0,7	0,9	0,9	0,8	0,8
	BELGIQUE/BELGIË									
	LUXEMBOURG			—	—	—	—	—	—	—
	EWG · CEE									
Oberleder aus Kalbfellen	DEUTSCHLAND (B.R.)	Mio m ²	P	4,3	3,6	0,9	1,0	1,0	0,8	0,9
Cuir à dessus de veaux	FRANCE	Mio m ²	P	6,2	5,7	1,2	1,5	1,7	1,6	1,2
	ITALIA									
Overleder van kalfsvellen	NEDERLAND ^{b)}	Mio m ²	L	0,7	[0,6]	0,2	0,2	0,1	0,1	0,1
	BELGIQUE/BELGIË									
	LUXEMBOURG			—	—	—	—	—	—	—
	EWG · CEE									
Oberleder aus Roßhäuten	DEUTSCHLAND (B.R.)	Mio m ²	P	0,3	0,3	0,0	0,1	0,0	0,0	0,0
Cuir à dessus d'équidés	FRANCE	Mio m ²	P	0,5	0,5	0,1	0,2	0,1	0,1	0,1
	ITALIA									
	NEDERLAND									
	BELGIQUE/BELGIË									
	LUXEMBOURG			—	—	—	—	—	—	—
	EWG · CEE									
Futter- und sonstiges Flächenleder . .	DEUTSCHLAND (B.R.)	Mio m ²	P	24,8	22,9	5,5	6,0	5,9	5,5	5,6
Voeringleder en ander licht leder (excl. zeemleder ^{d)})	FRANCE									
	ITALIA									
	NEDERLAND ^{b)}	Mio m ²	L	2,8	[2,9]	0,6	0,7	0,7	0,7	0,7
	BELGIQUE/BELGIË									
	LUXEMBOURG			—	—	—	—	—	—	—
	EWG · CEE									

a) Einschl. Oberleder aus Ziegen- u. sonstigen Fellen.

b) Jahresangaben: Lieferungen sämtlicher Betriebe; Vierteljahrsangaben: Lieferungen der Betriebe mit 10 und mehr Beschäftigten.

c) Nur Oberleder aus Rind-, Kalb- und Roßhäuten.

d) Ohne Putzleder.

a) Y compris cuir à dessus, de peaux de caprins et d'autres peaux.

b) Résultats annuels: toutes les entreprises; données trimestrielles: entreprises occupant un minimum de 10 personnes.

c) Cuir de bovins, veaux et équidés seulement.

d) Sans peaux de chamois.

ERZEUGNIS · PRODUIT PRODOTTO · PRODUKT	LAND PAYS/PAESE	m ² , m ³ , t, hl...	P L C	1961	1962	1962		1963		
						III	IV	I	II	III
Gewichtsleder	DEUTSCHLAND (B.R.)	1000 t	P	20,2	18,9	4,5	4,5	4,1	3,9	3,7
Cuir lourds ^{a)}	FRANCE	1000 t	P	17,2	13,0	2,6	3,2	2,8	3,0	2,3
Cuoi pesanti	ITALIA	1000 t	P	(26,7)	(26,8)
Zwaar leder ^{a)}	NEDERLAND ^{b)}	1000 t	P	7,6	[6,9]	1,4	1,5	1,4	1,4	1,3
Cuir lourds	BELGIQUE/BELGIË	1000 t	P	2,6	2,7	0,5	0,7	0,6	0,6	0,5
	LUXEMBOURG			—	—	—	—	—	—	—
<i>darunter-dont:</i>	EWG · CEE	1000 t	P	(74)	(68)
Unterleder (Sohl- und Brandsohleder)	DEUTSCHLAND (B.R.)	1000 t	P	17,1	15,8	3,7	3,8	3,4	3,3	3,0
Cuir à semelles ^{a)}	FRANCE	1000 t	P	11,4	9,2	1,8	2,2	1,9	2,0	1,5
	ITALIA									
Zool- en randenleder ^{a)}	NEDERLAND ^{b)}	1000 t	P	6,1	[5,5]	1,1	1,2	1,2	1,1	1,0
Cuir à semelles	BELGIQUE/BELGIË	1000 t	P	1,7	1,7	0,3	0,4	0,3	0,3	0,3
	LUXEMBOURG			—	—	—	—	—	—	—
	EWG · CEE									
Treibriemen- u. techn. Gewichtsleder.	DEUTSCHLAND (B.R.)	1000 t	P	1,5	1,5	0,4	0,4	0,3	0,3	0,3
Cuir industriels et à équipement ^{a)} . .	FRANCE	1000 t	P	2,9	2,3	0,5	0,6	0,6	0,6	0,5
	ITALIA									
Driïfriem- en ander techn. leder ^{a)} . .	NEDERLAND ^{b)}	1000 t	P	0,4	[0,4]	0,1	0,1	0,1	0,1	0,1
Cuir techniques (lourds)	BELGIQUE/BELGIË	1000 t	P	0,9	1,0	0,2	0,3	0,3	0,3	0,2
	LUXEMBOURG			—	—	—	—	—	—	—
	EWG · CEE									
Geschirr- und Blankleder	DEUTSCHLAND (B.R.)	1000 t	P	0,9	0,8	0,2	0,2	0,2	0,2	0,2
Cuir à bourrellerie ^{a)}	FRANCE	1000 t	P	0,6	0,4	0,1	0,1	0,1	0,1	0,1
	ITALIA									
Tuig- en zadelleider ^{a)}	NEDERLAND ^{b)}	1000 t	P	1,1	[1,0]	0,2	0,2	0,2	0,2	0,2
	BELGIQUE/BELGIË									
	LUXEMBOURG			—	—	—	—	—	—	—
	EWG · CEE									

a) Nur aus Rinderhäuten.

b) Jahresangaben: Produktion sämtlicher Betriebe; Vierteljahrsangaben: Produktion der Betriebe mit 10 und mehr Beschäftigten.

c) Einschl. sonstige nicht genannte Gewichtsleder.

a) De bovins seulement.

b) Résultats annuels: toutes les entreprises; données trimestrielles: entreprises occupant un minimum de 10 personnes.

c) Y compris autres cuirs lourds, n.d.a.

ERZEUGNIS · PRODUIT PRODOTTO · PRODUKT	LAND PAYS/PAESE	m ² , m ³ , t, hl...	P L C	1961	1962	1962		1963		
						III	IV	I	II	III
Bereifungen	DEUTSCHLAND (B.R.)	1000 t	P	237,5	246,3	59,5	65,1	67,6	64,7	.
Pneumatiques	FRANCE	1000 t	P	250,6	261,8	54,3	72,7	69,0	73,3	55,6
Pneumatici	ITALIA	1000 t	P	137,0	139,7
Binnen- en buitenbanden	NEDERLAND	1000 t	P	64,9	69,7
Pneumatiques	BELGIQUE/BELGIË									
Pneumatiques	LUXEMBOURG									
	EWG · CEE	1000 t	P	690,0	717,5
Reparaturen und Runderneuerungen	DEUTSCHLAND (B.R.)	1000 t	P	31,1	34,4	[8,1]	[10,2]	[7,9]	[7,9]	.
Articles de regommage	FRANCE	1000 t	P	13,8	12,5	[2,4]	[3,6]	[3,0]	[3,2]	[2,4]
Materiale da ricostruzione	ITALIA	1000 t	P	19,2	21,4
Loopvlakrubber en reparatiemateriaal voor banden	NEDERLAND	1000 t	P	4,7	4,7
Articles de regommage	BELGIQUE/BELGIË									
Articles de regommage	LUXEMBOURG									
	EWG · CEE	1000 t	P	68,8	73,0
Personenkraftwagendecken	DEUTSCHLAND (B.R.)	Mio st	P	14,1	15,4	3,7	4,1	4,3	4,2	4,3
Enveloppes pour voitures de tourisme	FRANCE	Mio p	P	13,6	15,9	3,4	4,6	4,3	4,6	3,5
Copertoni per autovetture	ITALIA	1000 t	P	37,7	44,1
Buitenbanden voor personenautos	NEDERLAND	1000 t	P	.	24,9
Enveloppes pour voitures de tourisme	BELGIQUE/BELGIË									
Enveloppes pour voitures de tourisme	LUXEMBOURG									
	EWG · CEE									
Lastkraftwagendecken	DEUTSCHLAND (B.R.)	1000 st	P	1 855	1 984	487	549	551	499	500
Enveloppes pour véhicules utilitaires	FRANCE	1000 p	P	2 990	2 909	580	778	752	798	609
Copertoni per autoveicoli industriali	ITALIA	1000 t	P	63,5	62,1
	NEDERLAND									
	BELGIQUE/BELGIË									
	LUXEMBOURG									
	EWG · CEE									
Kraftrad- und Motorrollerdecken	DEUTSCHLAND (B.R.)	1000 st	P	734	512	112	108	135	112	101
Enveloppes pour motos, scooters, vélo- moteurs	FRANCE	1000 p	P	582	456	96	122	77	95	75
Copertoni per moto e scooters	ITALIA	1000 t	P	7,1	7,5
Buitenbanden voor motorrijwielen en scooters	NEDERLAND	1000 t	P	.	0,3
Enveloppes pour motos, scooters et vélomoteurs	BELGIQUE/BELGIË									
	LUXEMBOURG									
	EWG · CEE									

ERZEUGNIS · PRODUIT PRODOTTO · PRODUKT	LAND PAYS/PAESE	m ² , m ³ , t, hl...	P L C	1961	1962	1962		1963		
						III	IV	I	II	III
Fahrrad- und Mopeddecken	DEUTSCHLAND (B.R.)	Mio st	P	12,1	12,0	2,9	2,8	2,7	2,4	2,5
Enveloppes pour bicyclettes ^{a)}	FRANCE	Mio p	P	17,0	18,0	3,6	5,0	4,1	4,2	3,0
Copertoni per biciclette	ITALIA	1000 t	P	5,7	5,2
Rijwielbuitenbanden ^{a)}	NEDERLAND	Mio st	P	9,4	9,5	2,2	2,3	.	.	.
Couvertures pour bicyclettes	BELGIQUE/BELGIË LUXEMBOURG	Mio p	P	3,8	4,5	1,0	1,2	0,8	0,9	0,9
	EWG · CEE									
Personenkraftwagenschläuche	DEUTSCHLAND (B.R.)	Mio st	P	4,6	4,6	1,1	1,2	1,3	1,3	1,2
Chambres pour voitures de tourisme	FRANCE	Mio p	P	11,3	12,5	2,6	3,7	3,8	3,9	2,9
Camere d'aria per autovettura	ITALIA NEDERLAND BELGIQUE/BELGIË LUXEMBOURG	1000 t	P	3,6	5,3
	EWG · CEE									
Große und kleine Lastwagenschläuche	DEUTSCHLAND (B.R.)	1000 st	P	1 233	1 233	313	350	301	269	334
Chambres pour véhicules utilitaires .	FRANCE	1000 p	P	1 649	1 115	231	322	319	300	246
Camere d'aria per autoveicoli in- dustriali.	ITALIA BELGIQUE/BELGIË LUXEMBOURG	1000 t	P	3,6	3,0
	EWG · CEE									
Kraftrad- und Motorrollerschläuche .	DEUTSCHLAND (B.R.)	1000 st	P	690	561	118	159	112	111	143
Chambres à air pour motos, vélomo- teurs et scooters	FRANCE	1000 p	P	547	434	89	107	64	122	84
Camere d'aria per moto e scooters .	ITALIA NEDERLAND BELGIQUE/BELGIË LUXEMBOURG	1000 t	P	1,3	1,5
	EWG · CEE									
Fahrrad- und Mopedschläuche	DEUTSCHLAND (B.R.)	Mio st	P	12,8	13,6	3,3	3,4	3,2	2,7	2,5
Chambres à air pour bicyclettes ^{a)}	FRANCE	Mio p	P	11,9	12,5	2,4	3,5	3,2	3,2	2,3
Camere d'aria per biciclette	ITALIA	1000 t		1,2	1,2
Rijwielbinnenbanden ^{a)}	NEDERLAND	Mio st	P	8,2	7,7	1,8	1,9	.	.	.
Chambres à air pour bicyclettes	BELGIQUE/BELGIË LUXEMBOURG	Mio p	P	4,3	4,5	0,9	1,2	0,9	1,0	0,9
	EWG · CEE									
Maschinenschnüre und Schläuche.	DEUTSCHLAND (B.R.)	1000 t	P	(34)	34,4	[8,1]	[9,3]	[8,9]	[8,8]	[8,6]
Tubes et tuyaux	FRANCE	1000 t	P	16,0	15,7	3,3	4,3	4,3	4,8	3,7
Tubi	ITALIA	1000 t	P	7,9	9,4
Slangen	NEDERLAND	1000 t	P	4,0	4,2
Tubes et tuyaux	BELGIQUE/BELGIË LUXEMBOURG									
	EWG · CEE	1000 t	P	(62)	63,7

a) Einschließlich solche für Motorfahrräder.

a) Y compris celles pour cyclomoteur.

ERZEUGNIS · PRODUIT PRODOTTO · PRODUKT	LAND PAYS/PAESE	m ² , m ³ , t, hl...	P L C	1961	1962	1962		1963		
						III	IV	I	II	III
Flach- und Keilriemen, Transportbänder	DEUTSCHLAND (B.R.)	1000 t	P	19,7	18,9	[4,7]	[4,9]	[4,3]	[4,8]	[4,9]
Courroies transporteuses et de transmission	FRANCE	1000 t	P	15,8	16,8	4,3	4,3	4,0	3,9	3,0
Nastri trasportatori e cinghie di trasmissione	ITALIA	1000 t	P	4,6	5,0
Drijfriemen en -snaren	NEDERLAND	1000 t	P	5,3	4,8
Courroies transporteuses et de transmission	BELGIQUE/BELGIË LUXEMBOURG									
	EWG · CEE	1000 t	P	45,4	45,3
Fußboden- und Wandbelag	DEUTSCHLAND (B.R.)	1000 t	P	24,6	30,9	[7,3]	[8,8]	[8,2]	[8,5]	[7,6]
Tapis et revêtements de sol	FRANCE	1000 t	P	12,1	13,8	2,9	4,1	4,2	3,9	3,0
Rivestimenti per pavimento e tappeti	ITALIA	1000 t	P	8,4	8,6
Vloerbedekking van rubber	NEDERLAND	1000 t	P	2,4	2,2
Tapis de sol	BELGIQUE/BELGIË LUXEMBOURG									
	EWG · CEE	1000 t	P	47,5	55,5
Medizinische, sanitäre und chirurgische Gummiwaren, Tauchgummiwaren	DEUTSCHLAND (B.R.)	1000 t	P	3,8	4,0	1,0	1,2	1,3	1,2	1,3
Articles d'hygiène et de chirurgie	FRANCE	1000 t	P	3,9	4,4	0,9	1,3	1,2	1,4	1,1
Articoli sanitari	ITALIA	1000 t	P	1,4	1,7	0,4	0,4	0,4	0,4	.
Hygiënische en chirurgische rubberartikelen	NEDERLAND	1000 t	P	0,3	0,3
Articles d'hygiène et de chirurgie	BELGIQUE/BELGIË LUXEMBOURG									
	EWG · CEE	1000 t	P	9,4	10,4
Gummierte Gewebe	DEUTSCHLAND (B.R.)	1000 t	P	5,0	4,8
Tissus caoutchoutés	FRANCE	1000 t	P	18,5	18,3	[4,2]	[5,2]	[5,2]	[5,5]	[4,2]
Tessuti gommati	ITALIA	1000 t	P	2,5	2,0
Gegummeerde stoffen	NEDERLAND	1000 t	P	5,2	3,8
Tissus gommés	BELGIQUE/BELGIË LUXEMBOURG									
	EWG · CEE	1000 t	P	31,2	28,9
Gummischuhwerk	DEUTSCHLAND (B.R.)	1000 t	P	13,6	14,1	3,3	3,4	3,4	3,0	2,7
Chaussures de caoutchouc	FRANCE	1000 t	P	23,8	23,3	4,5	6,3	5,9	5,9	4,8
Calzature in gomma	ITALIA	1000 t	P	9,2	8,2	1,9	2,2	2,1	2,2	.
Rubberschoenen	NEDERLAND	1000 t	P	3,9	4,3
Chaussures de caoutchouc	BELGIQUE/BELGIË LUXEMBOURG									
	EWG · CEE	1000 t	P	50,5	49,9
Besohlmateriale	DEUTSCHLAND (B.R.)	1000 t	P	47,7	45,9	[11,2]	[11,1]	[11,6]	[10,9]	[11,1]
Semelles, talons et plaques	FRANCE	1000 t	P	37,7	39,6	7,7	11,1	10,9	11,3	9,5
Suole, tacchi e lastre	ITALIA	1000 t	P	5,3	4,3	1,4	1,0	0,8	0,8	.
Zoolplaten, hakken, zolen en tips	NEDERLAND	1000 t	P	8,6	7,5
Semelles, talons et plaques	BELGIQUE/BELGIË LUXEMBOURG									
	EWG · CEE	1000 t	P	99,3	97,3

ERZEUGNIS · PRODUIT PRODOTTO · PRODUKT	LAND PAYS/PAESE	m ² , m ³ , t, hl...	P L C	1961	1962	1962		1963		
						III	IV	I	II	III
Klebstoffe, einschl. Gummilösung . . .	DEUTSCHLAND (B.R.)	1000 t	P	.	14,0	[3,5]	[3,7]	[3,7]	[4,0]	[4,0]
Colles et dissolutions	FRANCE	1000 t	P	17,1	19,9	[4,4]	[5,6]	[5,2]	[6,1]	[5,1]
Colle e soluzioni	ITALIA	1000 t	P	3,7	3,8
Oplossingen (solutie) en dispersies . .	NEDERLAND	1000 t	P	3,3
Colles et dissolutions	BELGIQUE/BELGIË									
	LUXEMBOURG									
	EWG · CEE									
Spiel- und Sportartikel	DEUTSCHLAND (B.R.)	1000 t	P	3,6	3,2	0,5	0,6	1,0	1,0	0,9
Jouets et articles de sport	FRANCE	1000 t	P	2,6	2,5	0,5	0,5	0,7	0,9	0,5
Giocattoli e articoli sportivi	ITALIA	1000 t	P	1,5	1,8
Speelgoed en sportartikelen	NEDERLAND	1000 t	P	0,1	0,1
Jouets et articles de sport	BELGIQUE/BELGIË									
	LUXEMBOURG									
	EWG · CEE	1000 t	P	7,8	7,6
Hartgummiwaren	DEUTSCHLAND (B.R.)	1000 t	P	13,6	12,1	3,1	2,9	3,3	3,3	3,1
Ebonite	FRANCE	1000 t	P	3,0	3,8	0,7	1,0	1,0	1,1	0,7
Articoli in ebanite	ITALIA	1000 t	P	1,1	1,1
Werken van geharde rubber (eboniet)	NEDERLAND	1000 t	P	0,3	0,4
Ebonite	BELGIQUE/BELGIË									
	LUXEMBOURG									
	EWG · CEE			18,0	17,4
Sonstige Gummiwaren	DEUTSCHLAND (B.R.)	1000 t	P	102,0	107,9
Autres articles en caoutchouc a) . . .	FRANCE	1000 t	P	93,0	105,6	21,6	29,5	26,7	29,3	22,5
Altri articoli in gomma	ITALIA	1000 t	P	32,0	35,3
	NEDERLAND									
	BELGIQUE/BELGIË									
	LUXEMBOURG									
	EWG · CEE									

a) Einschl. Schnüre.

a) Y compris les profilés.

ERZEUGNIS · PRODUIT PRODOTTO · PRODUKT	LAND PAYS/PAESE	m ² , m ³ , t, hl...	P L C	1961	1962	1962		1963		
						III	IV	I	II	III
Synthetische Fasern und Fäden	DEUTSCHLAND (B.R.)	1000 t	P	65,1	93,1	24,6	24,0	25,8	26,1	26,4
Fibres et fils synthétiques	FRANCE	1000 t	P	51,4	65,4	12,6	18,7	19,6	21,6	16,7
Fibre sintetiche	ITALIA	1000 t	P	43,3	64,2	14,7	17,8	17,9	19,2	18,8
Synthetische vezels en continugarens	NEDERLAND	1000 t	P	11,5	18,5
Fibres et fils synthétiques	BELGIQUE/BELGIÉ LUXEMBOURG	1000 t	P	3,7 —	4,7 —	. —	. —	. —	. —	. —
	EWG · CEE	1000 t	P	175	246
<i>davon-voit:</i>										
Synthetische Fäden	DEUTSCHLAND (B.R.)	1000 t	P	36,0	46,6	12,3	12,3	13,1	14,2	15,1
Fils synthétiques continus	FRANCE	1000 t	P	29,9	38,1	7,3	10,8	11,3	12,3	9,3
Fili sintetici	ITALIA	1000 t	P	29,1	41,5	9,8	11,3	11,2	11,9	11,7
Synthetische continugarens	NEDERLAND	1000 t	P	7,6	10,1
Fils synthétiques continus	BELGIQUE/BELGIÉ LUXEMBOURG	1000 t	P	2,9 —	3,8 —	. —	. —	. —	. —	. —
	EWG · CEE	1000 t	P	106	140
Synthetische Fasern	DEUTSCHLAND (B.R.)	1000 t	P	29,0	46,5	12,2	11,8	12,7	11,9	11,2
Fibres synthétiques discontinues	FRANCE	1000 t	P	21,5	27,4	5,3	7,9	8,3	9,3	7,4
Fibre sintetiche (fiocco e cascame)	ITALIA	1000 t	P	14,2	22,7	a) 5,0	a) 6,5	a) 6,7	a) 7,2	7,0
Synthetische vezels	NEDERLAND	1000 t	P	3,9	8,4
Fibres synthétiques discontinues	BELGIQUE/BELGIÉ LUXEMBOURG	1000 t	P	0,8 —	0,9 —	. —	. —	. —	. —	. —
	EWG · CEE	1000 t	P	69	106
Reyon	DEUTSCHLAND (B.R.)	1000 t	P	75,5	77,7	20,0	19,4	19,9	18,9	20,0
Rayonne	FRANCE	1000 t	P	56,5	58,0	11,6	15,3	15,4	15,7	11,8
Fili cellulosici (raion)	ITALIA	1000 t	P	83,8	87,9	21,7	22,6	22,3	22,5	21,5
Rayongaren (continuu)	NEDERLAND	1000 t	P	34,0	32,4	8,0	8,5	7,8	8,1	8,6
Rayonne	BELGIQUE/BELGIÉ LUXEMBOURG	1000 t	P	13,2 —	12,9 —	3,1 —	3,3 —	3,1 —	3,4 —	3,4 —
	EWG · CEE	1000 t	P	263	269	64	69	69	69	65
Zellwolle	DEUTSCHLAND (B.R.)	1000 t	P	155,1	166,6	40,0	44,3	45,4	46,8	44,0
Fibranne (en bourre)	FRANCE	1000 t	P	67,3	67,4	13,4	19,0	20,0	22,8	17,3
Fibre cellulosiche (fiocco)	ITALIA	1000 t	P	89,6	102,0	25,9	26,8	26,4	27,1	28,0
Rayonvezel	NEDERLAND	1000 t	P	15,0	13,9	3,5	3,5	4,3	4,1	3,7
Fibranne	BELGIQUE/BELGIÉ LUXEMBOURG	1000 t	P	20,5 —	22,8 —	5,3 —	5,8 —	5,4 —	5,9 —	5,4 —
	EWG · CEE	1000 t	P	348	373	88	99	102	107	98
Zellwoll- und Reyonabfälle	DEUTSCHLAND (B.R.)	t	P	8 038	7 577	1 829	1 926	1 841	1 868	1 862
Déchets de fibranne et rayonne	FRANCE	t	P	3 419	3 477	787	935	959	926	831
Fibre cellulosiche: cascame	ITALIA	t	P	5 010	5 546	1 443	1 440	1 392	1 362	1 379
Déchets de fibranne et rayonne	NEDERLAND BELGIQUE/BELGIÉ LUXEMBOURG	t	P	527 — —	595 — —	. — —	. — —	. — —	. — —	. — —
	EWG · CEE									

a) Einschl. Fäden aus Polypropylen-Fasern.

a) Y compris les fils de fibres polypropyléniques.

Stärkeindustrie
Industria dei prodotti amilacei
Industrie des produits amylacés
Zetmeelfabrieken

ERZEUGNIS · PRODUIT PRODOTTO · PRODUKT	LAND PAYS/PAESE	m ² , m ³ , t, hl...	P L C	1961	1962	1962		1963		
						III	IV	I	II	III
Kartoffelstärke	DEUTSCHLAND (B.R.)	1000 t	P	32	28
Fécule de pomme de terre	FRANCE	1000 t	P	64	69	6	52	7	0	10
Fecola di patate	ITALIA	1000 t	P	9	5
Aardappelzetmeel	NEDERLAND	1000 t	P	238	253	[36]	[215]	[1]	[1]	[7]
	BELGIQUE/BELGIË			—	—	—	—	—	—	—
	LUXEMBOURG			—	—	—	—	—	—	—
	EWG · CEE	1000 t	P	343	355
Getreidestärke	DEUTSCHLAND (B.R.)	1000 t	P	250,9	261,5	71,2	64,0	61,0	63,7	70,4
Amidon de céréales	FRANCE	1000 t	P	145,1	151,1	31,5	45,3	43,8	41,9	36,2
Amido di cereali	ITALIA	1000 t	P							
Graanzetmeel	NEDERLAND	1000 t	P	266	286
Amidon de céréales	BELGIQUE/BELGIË	1000 t	P							
	LUXEMBOURG			—	—	—	—	—	—	—
	EWG · CEE	1000 t	P	662	699
Glukose und Maltose	DEUTSCHLAND (B.R.)	1000 t	P	87,1	88,1	24,5	19,8	22,3	23,5	25,4
Glucose	FRANCE	1000 t	P	80,7	83,5	18,7	25,0	23,3	23,8	22,0
Glucosio	ITALIA	1000 t	P	49,7	53,8	11,7	15,1	13,3	16,6	.
Glukose	NEDERLAND	1000 t	P	[51,7]	[51,1]	[12,5]	[13,0]	12,6	12,9	.
Glucose	BELGIQUE/BELGIË	1000 t	P	41,3	43,7
	LUXEMBOURG			—	—	—	—	—	—	—
	EWG · CEE	1000 t	P	[311]	[319]

ERZEUGNIS · PRODUIT PRODOTTO · PRODUKT	LAND PAYS/PAESE	m ² , m ³ , t, hl...	P L C	1961	1962	1962		1963		
						III	IV	I	II	III
Schwefel ^{a)}	DEUTSCHLAND (B.R.)	1000 t	P	84,2	90,7	23,7	23,6	19,1	21,3	23,0
Soufre brut et travaillé (y compris le soufre de récupération)	FRANCE	1000 t	P	1 179,0	1 414,8	301,3	377,3	339,9	411,7	318,0
Zolfo greggio in pani e conc. al 90 %	ITALIA	1000 t	P	145,5	144,0	37,5	34,4	30,6	35,4	35,7
Zwavel	NEDERLAND	1000 t	P	28,4	31,0
Soufre de récupération	BELGIQUE/BELGIË	1000 t	P	(0,5)	(2)
	LUXEMBOURG			—	—	—	—	—	—	—
	EWG · CEE	1000 t	P	1 437	1 682
Schwefelsäure (einschl. Oleum) ber. auf H ₂ SO ₄	DEUTSCHLAND (B.R.)	1000 t	P	3 103	3 101	790	796	783	821	844
Acide sulfurique à 100 % de H ₂ SO ₄	FRANCE	1000 t	P	2 150	2 215	503,4	594,9	557,5	580,9	552,7
Acido solforico, in H ₂ SO ₄ 100 %	ITALIA	1000 t	P	2 446	2 560	657	645	667	677	680
Zwavelzuur, 100 % H ₂ SO ₄	NEDERLAND	1000 t	P	829	822	[205]	[203]	.	.	.
Acide sulfurique à 100 % de H ₂ SO ₄	BELGIQUE/BELGIË	1000 t	P	1 350	1 232	310	308	264	308	.
	LUXEMBOURG			—	—	—	—	—	—	—
	EWG · CEE	1000 t	P	9 878	9 929	[2 465]	[2 547]	.	.	.
Schwefelkohlenstoff	DEUTSCHLAND (B.R.)	1000 t	P	65,0	72,9	17,9	15,2	21,0	21,1	21,0
Sulfure de carbone	FRANCE	1000 t	P	53,5	57,5	13,2	16,0	15,9	16,7	15,1
Solfuro di carbonio	ITALIA	1000 t	P	55,4	61,2
	NEDERLAND			—	—	—	—	—	—	—
Sulfure de carbone	BELGIQUE/BELGIË	1000 t	P	(17)	—	—	—	.	.	.
	LUXEMBOURG			—	—	—	—	—	—	—
	EWG · CEE	1000 t	P	(191)	192
Natriumsulfat u. Glaubersalz, ber. auf Na ₂ SO ₄	DEUTSCHLAND (B.R.)	1000 t	P	331,9	335,1	82,6	88,8	77,5	74,1	81,0
Sulfate de soude, à 100 % Na ₂ SO ₄	FRANCE	1000 t	P	94,8	106,9	23,4	31,3	30,2	28,7	23,9
Solfato di sodio anidro e cristallizzato, in Na ₂ SO ₄	ITALIA	1000 t	P	73,7	74,7
	NEDERLAND			—	—	—	—	—	—	—
	BELGIQUE/BELGIË			—	—	—	—	—	—	—
	LUXEMBOURG			—	—	—	—	—	—	—
	EWG · CEE			—	—	—	—	—	—	—
Chlor (Primärproduktion)	DEUTSCHLAND (B.R.)	1000 t	P	724,6	801,4	203,2	215,7	213,5	228,1	234,8
Chlore gazeux ^{b)}	FRANCE	1000 t	P	355,7	405,7	100,5	108,8	104,6	117,4	114,2
Cloro ^{c)}	ITALIA	1000 t	P	364,9	389,8
Chloor	NEDERLAND	1000 t	P	[105]	[115]
Chlore primaire	BELGIQUE/BELGIË	1000 t	P	[43]	[42]
	LUXEMBOURG			—	—	—	—	—	—	—
	EWG · CEE	1000 t	P	[1 594]	[1 754]
Salzsäure, ber. auf 100 % HCl	DEUTSCHLAND (B.R.)	1000 t	P	262,4	283,4	71,0	77,2	75,8	81,1	82,8
Acide chlorhydrique à 100 % HCl	FRANCE	1000 t	P	108,4	109,1	25,0	28,9	29,2	27,5	25,7
Acido cloridrico, al 100 % HCl	ITALIA	1000 t	P	69,4	79,3
	NEDERLAND			—	—	—	—	—	—	—
	BELGIQUE/BELGIË			—	—	—	—	—	—	—
	LUXEMBOURG			—	—	—	—	—	—	—
	EWG · CEE			—	—	—	—	—	—	—

a) Nur Rekuperationsschwefel.

b) Bestimmt für die Erzeugung von Flüssigchlor und Chlorderivaten (außer Salzsäure).

c) Einschl. Chlor aus Hypochloriten und Chloraten, einschl. flüssiges Chlor.

a) De récupération seulement.

b) Destiné à la production du chlore liquéfié et des dérivés chlorés (sauf l'acide chlorhydrique).

c) Y compris le chlore des hypochlorites et chlorates, et le chlore liquéfié.

ERZEUGNIS · PRODUIT PRODOTTO · PRODUKT	LAND PAYS/PAESE	m ² , m ³ , t, hl...	P L C	1961	1962	1962		1963		
						III	IV	I	II	III
Ätznatron und Natronlauge, ber. auf NaOH	DEUTSCHLAND (B.R.)	1000 t	P	810,9	901,1	229,7	243,9	250,1	262,0	262,3
Soude caustique, à 100 % NaOH	FRANCE	1000 t	P	595,3	588,1	144,5	139,1	133,9	162,4	166,0
Soda caustica, al 100% NaOH	ITALIA	1000 t	P	527,5	519,4	127,1	128,0	129,9	141,2	144,2
Caustieke soda	NEDERLAND	1000 t	P	[120]	[130]
Soude caustique, à 100 % NaOH	BELGIQUE/BELGIË	1000 t	P	[50]	[49]
	LUXEMBOURG			—	—	—	—	—	—	—
	EWG · CEE	1000 t	P	[2 103]	[2 188]
Soda, ber. auf Na ₂ CO ₃	DEUTSCHLAND (B.R.)	1000 t	P	1 063,4	1 011,7	258,7	251,3	249,7	265,0	263,0
Carbonate de soude, à 100% Na ₂ CO ₃	FRANCE	1000 t	P	849,3	925,2	215,8	236,6	221,5	246,0	214,2
Soda carbonata, al 100 % Na ₂ CO ₃	ITALIA	1000 t	P	570	604	[145]	[158]	[147]	[156]	[147]
Soda, 100 % Na ₂ CO ₃	NEDERLAND	1000 t	P	107	128
Carbonate de soude, à 100 % Na ₂ CO ₃	BELGIQUE/BELGIË	1000 t	P	[193]	[219]
	LUXEMBOURG			—	—	—	—	—	—	—
	EWG · CEE	1000 t	P	[2 783]	[2 888]
Phosphorsäuren, ber. auf P ₂ O ₅ a)	DEUTSCHLAND (B.R.)	1000 t	P	105,0	115,6	29,8	30,8	30,5	30,5	33,6
Ac. phosphorique coloré ou non, en P ₂ O ₅	FRANCE	1000 t	P	70,3	81,6	19,8	21,9	20,1	23,6	21,4
Acido fosforico greggio e tecnicamente puro, espresso in P ₂ O ₅	ITALIA	1000 t	P	108,4	139,6
	NEDERLAND									
	BELGIQUE/BELGIË									
	LUXEMBOURG									
	EWG · CEE									
Syntheseammoniak (Primärstickstoff)	DEUTSCHLAND (B.R.)	1000 t	N	1 277,2	1 332,2	340,9	347,9	321,9	358,2	359,9
Ammoniac de synthèse	FRANCE	1000 t	N	862,8	924,8	224,1	245,6	178,8	248,8	246,9
Ammoniaca sintetica anidra	ITALIA	1000 t	N	759,0	815,0	198,1	213,3	205,4	210,9	212,8
Synthetische ammoniak	NEDERLAND	1000 t	N	(410)	(410)
Ammoniac de synthèse	BELGIQUE/BELGIË	1000 t	N	275,7	281,2	75,0	74,4	73,8	75,4	78,8
	LUXEMBOURG			—	—	—	—	—	—	—
	EWG · CEE	1000 t	N	(3 585)	(3 763)
Calciumcarbid (Primärproduktion)	DEUTSCHLAND (B.R.)	1000 t	P	1 088,8	994,4	276,6	221,5	213,0	276,8	302,6
Carbure de calcium	FRANCE	1000 t	P	431,7	426,1	124,7	100,3	93,1	137,1	160,5
Carburo di calcio	ITALIA	1000 t	P	287,1	321,2	101	67	[53]	[98]	[102]
Calciumcarbid	NEDERLAND	1000 t	P	48,7	49
Carbure de calcium	BELGIQUE/BELGIË	1000 t	P	[102]	[111]
	LUXEMBOURG			—	—	—	—	—	—	—
	EWG · CEE	1000 t	P	[1 958]	[1 901]
Tonerdehydrat, ber. auf Al ₂ O	DEUTSCHLAND (B.R.)	1000 t	P	513,5	517,3	132,8	130,6	127,1	140,3	136,7
Alumine hydratée, en Al ₂ O ₃	FRANCE	1000 t	P	634,1	651
Alumine idrata, espressa in Al ₂ O ₃	ITALIA	1000 t	P	231,0	222,6	51,6	(56,2)	56,3	.	.
	NEDERLAND			—	—	—	—	—	—	—
	BELGIQUE/BELGIË			—	—	—	—	—	—	—
	LUXEMBOURG			—	—	—	—	—	—	—
	EWG · CEE	1000 t	P	1 379	1 391

a) Einschließlich Phosphorsäureanhydride.

a) Y compris anhydride phosphorique.

ERZEUGNIS · PRODUIT PRODOTTO · PRODUKT	LAND PAYS/PAESE	m ² , m ³ , t, hl...	P L C	1961	1962	1962		1963		
						III	IV	I	II	III
Sulfate d'aluminium ordinaire et pur, en Al ₂ O ₃ Solfato di alluminio, espresso in Al ₂ O ₃	DEUTSCHLAND (B.R.)									
	FRANCE	1000 t	P	14,3	14,4	3,1	3,8	3,9	4,1	3,6
	ITALIA	1000 t	P	11,6	12,3
	NEDERLAND			—	—	—	—	—	—	—
	BELGIQUE/BELGIË			—	—	—	—	—	—	—
	LUXEMBOURG			—	—	—	—	—	—	—
EWG · CEE										
Sulfate de cuivre Solfato di rame Sulfate de cuivre	DEUTSCHLAND (B.R.)									
	FRANCE	1000 t	P	31,5	24,5	1,5	4,0	5,6	5,6	0,4
	ITALIA	1000 t	P	76,8	(61)
	NEDERLAND									
	BELGIQUE/BELGIË	1000 t	P	[17]	[15]
	LUXEMBOURG			—	—	—	—	—	—	—
EWG · CEE										
Siliciumverbindungen ^{a)} Silicates alcalins Silicati alcalini ^{c)}	DEUTSCHLAND (B.R.)	1000 t	P	238,6	261,1	65,9	66,3	.	.	.
	FRANCE	1000 t	P	260,7	275,3	^{b)} 22,7	^{b)} 21,4	^{b)} 21,3	^{b)} 28,6	^{b)} 19,2
	ITALIA	1000 t	P	34,8	42,5
	NEDERLAND									
	BELGIQUE/BELGIË									
	LUXEMBOURG			—	—	—	—	—	—	—
EWG · CEE										
Wasserstoffperoxyd, ber. auf 30 % H ₂ O ₂ Eau oxygénée, à 30 % Acqua ossigenata, a 30% H ₂ O ₂ Eau oxygénée	DEUTSCHLAND (B.R.)	1000 t	P	27,3	25,3	6,4	7,1	11,4	11,3	11,4
	FRANCE	1000 t	P	34,7	49,6	10,5	13,9	13,7	15,6	13,4
	ITALIA	1000 t	P	11,8	15,0
	NEDERLAND									
	BELGIQUE/BELGIË	1000 t	P	[3]	[4]
	LUXEMBOURG			—	—	—	—	—	—	—
EWG · CEE										
Methanol, roh, ber. auf 100 % Méthanol de synthèse Alcool metilico ^{d)}	DEUTSCHLAND (B.R.)	1000 t	P	328,7	381,2	95,4	105,4	100,4	112,3	100,1
	FRANCE	1000 t	P	88,7	96,8	22,6	27,1	18,0	28,5	27,3
	ITALIA	1000 t	P	69,8	69,0	16,7	17,4	18,4	22,6	.
	NEDERLAND			—	—	—	—	—	—	—
	BELGIQUE/BELGIË			—	—	—	—	—	—	—
	LUXEMBOURG			—	—	—	—	—	—	—
EWG · CEE	1000 t	P	483	543	134,7	149,9	136,8	163,4	.	
Butanole, ber. auf 100 % Alcools butyliques Alcool butilico	DEUTSCHLAND (B.R.)	1000 t	P	72,8	85,9	21,4	21,7	23,0	26,9	25,1
	FRANCE	1000 t	P	22,1	24,4
	ITALIA	1000 t	P	14,2	13,6
	NEDERLAND									
	BELGIQUE/BELGIË			—	—	—	—	—	—	—
	LUXEMBOURG			—	—	—	—	—	—	—
EWG · CEE										

a) Einschließlich Wasserglas, ohne Siliciumcarbid und Silicone.

b) Nur glasartiges Natriumsilikat.

c) Nurfeste Silicate.

d) Einschl. Propyl- und Isopropylalkohole

a) Y compris les silicates alcalins, non compris carbure de silicium et silicures.

b) Seulement silicate de sodium vitreux.

c) Seulement solides.

d) Y compris alcool propylique et isopropylique

ERZEUGNIS · PRODUIT PRODOTTO · PRODUKT	LAND PAYS/PAESE	m ² , m ³ , t, hl...	P L C	1961	1962	1962		1963		
						III	IV	I	II	III
Formaldehyd, ber. auf 100 %	DEUTSCHLAND (B.R.)	1000 t	P	160,3	169,5	42,1	44,0	43,6	44,6	45,1
Formol	FRANCE	1000 t	P	30,1	31,6	6,4	9,1	7,9	9,2	7,2
Formaldehyde, al 100 %	ITALIA	1000 t	P	47,5	47,2
	NEDERLAND									
	BELGIQUE/BELGIË									
	LUXEMBOURG									
	EWG · CEE									
Aceton	DEUTSCHLAND (B.R.)	1000 t	P	[40]	[42]
Acétone	FRANCE	1000 t	P	53,4	57,2	14,5	16,3	14,4	16,2	15,0
Acetone	ITALIA	1000 t	P	16,7	27,6
	NEDERLAND									
	BELGIQUE/BELGIË									
	LUXEMBOURG									
	EWG · CEE									
Essigsäure (Primärproduktion), ber. auf 100 %	DEUTSCHLAND (B.R.)	1000 t	P	109,8	120,4	29,7	32,1	30,1	33,1	32,6
Acide acétique.	FRANCE	1000 t	P	33,1	34,2
Acido acetico	ITALIA	1000 t	P	49,5	55,4
	NEDERLAND									
	BELGIQUE/BELGIË									
	LUXEMBOURG									
	EWG · CEE									
Äthyl-, Methyl-, Butylacetat, ber. auf 100 %	DEUTSCHLAND (B.R.)	1000 t	P	78,7	69,0	17,5	17,6	17,2	17,0	18,3
Acétates d'éthyle, méthyle et butyle	FRANCE	1000 t	P	9,6	8,8
Acetati di etile, metile e butile	ITALIA	1000 t	P	22,1	23,3
	NEDERLAND									
	BELGIQUE/BELGIË									
	LUXEMBOURG									
	EWG · CEE									
Trichloréthylène	DEUTSCHLAND (B.R.)	1000 t	P	67,6	77,6	19,6	20,0	19,1	21,2	21,2
Tricloroetilene (trielina)	FRANCE	1000 t	P	43,3	52,7	12,6	12,8	12,9	.	.
	ITALIA	1000 t	P							
	NEDERLAND									
	BELGIQUE/BELGIË									
	LUXEMBOURG									
	EWG · CEE									
Phthalsäureanhydrid	DEUTSCHLAND (B.R.)	1000 t	P	65,2	69,6	18,0	18,2	18,4	18,8	20,0
Anhydride phtalique	FRANCE	1000 t	P	30,5	29,9	6,4	8,7	7,2	9,9	7,1
Anidride ftalica	ITALIA	1000 t	P	46,5	44,6
Ftaalzuuranhydride	NEDERLAND	1000 t	P	[4,5]
Anhydride phtalique	BELGIQUE/BELGIË	1000 t	P	[9]	[13]
	LUXEMBOURG									
	EWG · CEE	1000 t	P	[156]

ERZEUGNIS · PRODUIT PRODOTTO · PRODUKT	LAND PAYS/PAESE	m ² , m ³ , t, hl...	P L C	1961	1962	1962		1963		
						III	IV	I	II	III
Steinkohlenrohteer aus Kokereien . . .	DEUTSCHLAND (B.R.)	1000 t	P	1 792	1 747	429	434	443	415	411
Goudron brut	FRANCE	1000 t	P	655	648	154	166	155	161	160
Catrame grezzo	ITALIA	1000 t	P	201	219	51	58	59	56	50
Ruwe koolteer.	NEDERLAND	1000 t	P	161	144	(33,3)	(36,6)	.	.	.
Goudron brut	BELGIQUE/BELGIË LUXEMBOURG	1000 t	P	269	277	67	70	71	67	67
	EWG · CEE	1000 t	P	3 078	3 035	(734)	(765)	.	.	.
Phenol (synth. und aus Destillation). Phénol synth. et extrait du goudron . Fenolo da catrame e sintetico	DEUTSCHLAND (B.R.) FRANCE ITALIA NEDERLAND	1000 t 1000 t 1000 t 1000 t	P P P P	104,0 71,8 33,6	110,6 76,0 (53,8)	27,2 17,3	25,7 21,3	30,4	34,4	27,1
Phénol synthétique.	BELGIQUE/BELGIË LUXEMBOURG	1000 t	P	(8)	(1)
	EWG · CEE									
Naphtalin (Warmpreßgut)	DEUTSCHLAND (B.R.)	1000 t	P	120,4	135,3	36,6	34,3	37,2	35,3	34,5
Naphtaline brute.	FRANCE	1000 t	P	51,7	52,9	12,0	13,3	8,0	10,3	.
Naftalina greggia	ITALIA	1000 t	P	9,0	9,2	2,1	2,5	2,3	2,8	2,7
Ruwe naftaline	NEDERLAND	1000 t	P	(12)
Naphtaline brute.	BELGIQUE/BELGIË LUXEMBOURG	1000 t	P	22,1	23,1
	EWG · CEE	1000 t	P	(215)
Rohbenzol	DEUTSCHLAND (B.R.)	1000 t	P	591	573	139	141	145	133	131
Benzol brut de débenzolage	FRANCE	1000 t	P	154	160
Benzolo greggio	ITALIA	1000 t	P	39	38	8,7	10	12,4	11,7	10,9
Ruwe benzol	NEDERLAND	1000 t	P	54	52
Benzol brut	BELGIQUE/BELGIË LUXEMBOURG	1000 t	P	(79)	(74)	(17,4)	(18,5)	(18,8)	(19,0)	(18,8)
	EWG · CEE	1000 t	P	(917)	(897)
Motorenbenzol u. gereinigtes Benzol . Benzols	DEUTSCHLAND (B.R.) FRANCE	1000 t 1000 t	P P	131,2 15,1	199,4 8,3	42,6 1,6	46,2 1,8	38,4 1,2	41,9 2,1	25,8 1,2
Benzolo commerciale	ITALIA	1000 t	P	7,0	7,0	1,4	1,8	1,9	2,0	1,8
	NEDERLAND									
Benzols moteur et industriel	BELGIQUE/BELGIË LUXEMBOURG	1000 t	P	7,1	1,0	0,3	0,2	1,0	0,1	0,2
	EWG · CEE									
Reinbenzol ^{a)}	DEUTSCHLAND (B.R.)	1000 t	P	315,9	260,8	70,6	61,7	64,1	64,6	66,6
Benzène	FRANCE	1000 t	P	115,0	116,2	27,9	33,9	26,4	47,5	40,8
Benzolo puro ^{a)}	ITALIA	1000 t	P	23,9	22,6	5,1	5,1	4,3	4,6	3,3
Gezuiverde benzol	NEDERLAND	1000 t	P	[45]
Benzène ^{a)}	BELGIQUE/BELGIË LUXEMBOURG	1000 t	P	37,8	41,5	9,9	10,0	7,5	9,5	11,4
	EWG · CEE	1000 t	P	[538]

a) Nur Erzeugnisse der Kohlechemie.

a) Seulement d'origine carbochimique.

ERZEUGNIS · PRODUIT PRODOTTO · PRODUKT	LAND PAYS/PAESE	m ² , m ³ , t, hl...	P L C	1961	1962	1962		1963		
						III	IV	I	II	III
Gereinigtes und Reintoluol ^{a)}	DEUTSCHLAND (B.R.)	1000 t	P	16,3	13,2	2,6	3,0	3,1	3,0	4,6
Toluol - toluène	FRANCE	1000 t	P	52,1	48,4	12,7	12,6	10,1	13,6	13,5
Toluolo commerciale e puro ^{a)} ^{b)}	ITALIA	1000 t	P	5,0	4,9	1,2	1,2	1,2	1,2	1,1
Toluol ^{c)}	NEDERLAND	1000 t	P	[6]	—	—	—	—	—	—
Toluol - toluène ^{a)}	BELGIQUE/BELGIË LUXEMBOURG	1000 t	P	7,7 —	8,8 —	2,2 —	2,2 —	1,5 —	2,1 —	2,5 —
	EWG · CEE	1000 t	P	[82]	—	—	—	—	—	—
Gereinigtes und Reinxylol ^{a)}	DEUTSCHLAND (B.R.)	1000 t	P	7,8	5,7	1,0	2,0	1,2	4,8	1,2
Xylol - xylène	FRANCE	1000 t	P	36,9	60,3	21,6	12,5	16,0	19,6	21,5
Xilolo commerciale e puro ^{a)} ^{b)}	ITALIA	1000 t	P	1,8	1,8	0,5	0,4	0,4	0,4	0,3
Xylol ^{c)}	NEDERLAND	1000 t	P	[3,6]	—	—	—	—	—	—
Xylol - xylène ^{a)}	BELGIQUE/BELGIË LUXEMBOURG	1000 t	P	2,3 —	2,4 —	0,5 —	0,6 —	1,3 —	0,5 —	0,5 —
	EWG · CEE	1000 t	P	[52]	—	—	—	—	—	—
Stickstoffhaltige Düngemittel	DEUTSCHLAND (B.R.)	1000 t N	P	1142,5	1 173,2	310,0	304,2	279,4	304,8	317,3
Engrais azotés, total	FRANCE	1000 t N	P	732,4	795,6	195,7	210,0	152,5	207,6	221,2
Fertilizzanti azotati, totale	ITALIA	1000 t N	P	662,2	712,7	174,5	185,6	179,6	181,9	188,9
Stikstofmeststoffen	NEDERLAND	1000 t N	P	335	(429)	(110)	(107)	(104)	—	—
Engrais azotés, total	BELGIQUE/BELGIË LUXEMBOURG	1000 t N	P	260,7 —	253,9 —	67,4 —	65,7 —	63,5 —	67,1 —	67,4 —
	EWG · CEE	1000 t N	P	3 133	(3 364)	(857)	(873)	(779)	—	—
<i>darunter-dont:</i>										
Ammonsulfat	DEUTSCHLAND (B.R.)	1000 t N	P	★ [210]	★ [194]	—	—	—	—	—
Sulfate d'ammoniaque	FRANCE	1000 t N	P	82,2	78,7	20,3	19,5	14,7	21,3	20,8
Solfato ammonico	ITALIA	1000 t N	P	273,4	265,3	62,6	66,9	64,5	—	—
Zwavelzure ammoniak	NEDERLAND	1000 t N	P	★ 76,4	★ 81,1	—	—	—	—	—
Sulfate d'ammoniaque	BELGIQUE/BELGIË LUXEMBOURG	1000 t N	P	106,5 —	72,1 —	18,6 —	17,5 —	16,6 —	14,4 —	— —
	EWG · CEE	1000 t N	P	[748]	[691]	—	—	—	—	—
Ammonsalpetersorten	DEUTSCHLAND (B.R.)	1000 t N	P	★ 539,7	★ 478,1	—	—	—	—	—
Nitrate d'ammoniaque	FRANCE	1000 t N	P	452,7	478,8	119,5	127,9	87,8	120,1	134,2
Nitrato ammonico	ITALIA	1000 t N	P	165,0	165,1	42,1	35,7	40,8	—	—
Ammonsalpeter	NEDERLAND	1000 t N	P	★ 222,9	★ 217,4	—	—	—	—	—
Nitrate d'ammoniaque	BELGIQUE/BELGIË LUXEMBOURG	1000 t N	P	96,3 —	106,4 —	30,4 —	24,2 —	17,4 —	19,4 —	— —
	EWG · CEE	1000 t N	P	[1 477]	[1 446]	—	—	—	—	—
Kalkstickstoff	DEUTSCHLAND (B.R.)	1000 t N	P	102,1	83,1	25,5	17,5	17,0	21,9	25,9
Cyanamide de chaux	FRANCE	1000 t N	P	2,6	3,0	1,0	0,8	0,6	0,6	0,8
Calcioclanamide	ITALIA	1000 t N	P	12,0	18,7	4,8	5,2	4,1	—	—
	NEDERLAND	1000 t N	P	—	—	—	—	—	—	—
Cyanamide de chaux	BELGIQUE/BELGIË LUXEMBOURG	1000 t N	P	6,8 —	6,9 —	1,7 —	1,8 —	1,6 —	0,9 —	— —
	EWG · CEE	1000 t N	P	123	112	33	25	23	—	—

a) Nur Erzeugnisse der Kohlechemie.

b) Ohne die zu Rein-Erzeugnissen verarbeiteten Mengen.

c) Nur reine Erzeugnisse.

a) Seulement d'origine carbochimique.

b) Sans les quantités transformées en produits purs.

c) Seulement produit pur.

ERZEUGNIS · PRODUIT PRODOTTO · PRODUKT	LAND PAYS/PAESE	m ² , m ³ , t, hl...	P L C	1961	1962	1962		1963		
						III	IV	I	II	III
Urée	DEUTSCHLAND (B.R.)									
Urea	FRANCE	1000 t N	P	41,4	65,0	17,2	17,1	10,8	21,8	21,9
Ureum	ITALIA	1000 t N	P	61,0	73,0	19,3	22,6	22,3	.	.
Urée	NEDERLAND	1000 t N	P	★ 47,1	★ 62,8
	BELGIQUE/BELGIË	1000 t N	P	19,9	25,7	7,1	7,3	5,6	6,2	.
	LUXEMBOURG			—	—	—	—	—	—	—
	EWG · CEE									
Komplexstickstoffdüngemittel	DEUTSCHLAND (B.R.)	1000 t N	P	214,5	254,3	65,2	64,0	61,9	68,0	69,8
Engrais azotés complexes	FRANCE	1000 t N	P	112,8	130,3	29,0	35,2	32,1	35,4	34,2
Fertilizzanti azotati complessi	ITALIA	1000 t N	P	97,4	131,6	31,1	37,4	33,4	.	.
Stikstofhoudende mengmeststoffen	NEDERLAND	1000 t N	P	★ 32,0	★ 35,3
Engrais azotés complexes	BELGIQUE/BELGIË	1000 t N	P	★ 20,7	★ 27,2
	LUXEMBOURG			—	—	—	—	—	—	—
	EWG · CEE	1000 t N	P	[477]	[579]
Phosphathaltige Düngemittel	DEUTSCHLAND (B.R.)	P ₂ O ₅ 1000 t	P	721,2	784,0	245,0	180,6	151,0	223,7	257,2
Engrais phosphatés a)	FRANCE	1000 t	P	733,8	756,2	175,5	198,8	193,1	195,0	186,5
Fertilizzanti fosfatici	ITALIA	1000 t	P	410,4	422,7	105,4	108,1	100,2	.	.
Fosfaatmeststoffen	NEDERLAND	1000 t	P	★ 223,7	★ 182,4
Engrais phosphatés	BELGIQUE/BELGIË	1000 t	P	★ 288,9	★ 331,7
Engrais phosphatés	LUXEMBOURG	1000 t	P	★ 128,3	★ 124,2
	EWG · CEE	1000 t	P	[2 506]	[2 601]
<i>darunter-dont:</i>										
Superphosphat	DEUTSCHLAND (B.R.)	P ₂ O ₅ 1000 t	P	53,3	51,9	12,4	15,1	13,5	12,2	14,2
Superphosphates	FRANCE	1000 t	P	326,4	361,2	82,8	97,8	93,5	92,0	95,3
Superfosfati minerale e d'ossa	ITALIA	1000 t	P	229,2	195,2	46,7	50,6	44,8	.	.
Superfosfaat	NEDERLAND	1000 t	P	★ 173,0	★ 131,1
Superphosphates	BELGIQUE/BELGIË	1000 t	P	★ 64,6	★ 79,8
	LUXEMBOURG			—	—	—	—	—	—	—
	EWG · CEE	1000 t	P	[846]	[819]
Thomasphosphatmehl	DEUTSCHLAND (B.R.)	P ₂ O ₅ 1000 t	P	379,7	399,4	144,8	82,2	59,5	118,6	147,3
Scories de déphosphoration	FRANCE	1000 t	P	407,8	395,5	92,7	102,0	99,6	103,0	91,2
Scorie di defosforazione	ITALIA	1000 t	P	21,1	22,5	6,7	4,9	3,5	.	.
	NEDERLAND			—	—	—	—	—	—	—
Scories de déphosphoration	BELGIQUE/BELGIË	1000 t	P	★ 183,3	★ 196,7
Scories de déphosphoration	LUXEMBOURG	1000 t	P	★ 128,3	★ 124,2
	EWG · CEE	1000 t	P	[1 120]	[1 138]
Absatzfähige Kalisalze	DEUTSCHLAND (B.R.)	K ₂ O 1000 t	P	2 044	1 938	478	475	481	462	496
Engrais potassiques	FRANCE	1000 t	P	1 659	1 653	364	434	411	443	377
Fertilizzanti potassici	ITALIA	1000 t	P	137,2	177,9	45,2	48,3	40,7	.	.
Kalimeststoffen	NEDERLAND	1000 t	P	★ 1,6	★ 2,6
Engrais potassiques	BELGIQUE/BELGIË	1000 t	P	★ 15,8	★ 17,5
	LUXEMBOURG			—	—	—	—	—	—	—
	EWG · CEE	1000 t	P	[3 858]	[3 789]

a) Ohne die nur gemahlene Phosphate.

a) Non compris les phosphates simplement moulus.

ERZEUGNIS · PRODUIT PRODOTTO · PRODUKT	LAND PAYS/PAESE	m ² , m ³ , t, hl...	P L C	1961	1962	1962		1963		
						III	IV	I	II	III
Lithopone	DEUTSCHLAND (B.R.)	1000 t	P	114,8	111,3	26,9	25,9	24,0	23,6	23,9
Lithopone	FRANCE	1000 t	P	35,7	36,3	7,9	9,4	8,3	9,6	7,9
Litopone	ITALIA	1000 t	P	19,6	19,0
	NEDERLAND									
	BELGIQUE/BELGIË									
	LUXEMBOURG			—	—	—	—	—	—	—
	EWG · CEE									
Teerfarbstoffe a)	DEUTSCHLAND (B.R.)	1000 t	P	55,6	57,6	15,0	14,4	14,8	16,2	17,6
Colorants organiques	FRANCE	1000 t	P	14,6	14,2	2,4	3,3	3,6	4,2	3,2
Coloranti organici sintetici	ITALIA	1000 t	P	19,4	21,6	5,2	5,3	4,7	4,9	4,7
Organische kleurstoffen	NEDERLAND	1000 t	P	4,6	4,5
Colorants organiques	BELGIQUE/BELGIË	1000 t	P	1,3	1,3
	LUXEMBOURG			—	—	—	—	—	—	—
	EWG · CEE	1000 t	P	95	98
Lacke, Anstrichmittel, Verdünnungen, Firnisse	DEUTSCHLAND (B.R.)	1000 t	P	548,0	583,0	157,5	142,2	128,6	164,0	169,2
Peintures et vernis	FRANCE	1000 t	L	454,9	466,9	116,4	114,2	110,2	132,6	123,7
Pitture e vernici	ITALIA	1000 t	P	178
Verf en vernis	NEDERLAND	1000 t	P	104,6	(109)
Peintures et vernis	BELGIQUE/BELGIË	1000 t	P	76,8	80,5
	LUXEMBOURG									
	EWG · CEE									
<i>darunter-dont:</i>										
Wasserfarben, sonstige Farben und Lacke auf Emulsionsbasis, usw.	DEUTSCHLAND (B.R.)	1000 t	P	75,7	84,5	24,3	20,1	20,2	32,4	32,1
Peintures à l'eau et émulsionnées	FRANCE	1000 t	P	118,6	119,3	32,0	27,0	27,1	36,7	32,7
	ITALIA									
Waterverven	NEDERLAND	1000 t	P	14,6	(16,5)
Peintures à l'eau	BELGIQUE/BELGIË	1000 t	P	24,2	21,4
	LUXEMBOURG									
	EWG · CEE									
Nitro- und sonstige Zelluloselacke b)	DEUTSCHLAND (B.R.)	1000 t	P	106,1	112,3	29,2	28,4	25,7	28,4	29,6
Peintures et vernis cellulosiques	FRANCE	1000 t	P	32,9	34,0	7,5	9,2	8,9	9,0	8,1
	ITALIA									
Cellulose-lakken en -vernissen	NEDERLAND	1000 t	P	12,5	(14,0)
Peintures et vernis cellulosiques	BELGIQUE/BELGIË	1000 t	P	6,3	6,7
	LUXEMBOURG									
	EWG · CEE									
Streichfertige Ölfarben und ölhaltige Kunstharzfarben und -lacke c)	DEUTSCHLAND (B.R.)	1000 t	P	211,7	223,4	59,8	53,6	48,9	61,0	62,2
Peintures à l'hulle et laques grasses	FRANCE	1000 t	P	145,9	146,6	37,7	35,0	32,1	38,3	37,2
	ITALIA									
	NEDERLAND									
	BELGIQUE/BELGIË									
	LUXEMBOURG									
	EWG · CEE									

a) Handelsgewicht.
b) Einschl. Verdünnungen.
c) Ohne anorganische Pigmente.

a) Poids commercial.
b) Y compris les solvants.
c) Sans pigments inorganiques.

ERZEUGNIS · PRODUIT PRODOTTO · PRODUKT	LAND PAYS/PAESE	m ² , m ³ , t, hl...	P L C	1961	1962	1962		1963		
						III	IV	I	II	III
Lackspachtel, sonst. Spachtel	DEUTSCHLAND (B.R.)	1000 t	P	48,4	49,3	13,0	13,8	6,7	9,2	10,2
Mastics spéciaux et pour vitriers	FRANCE	1000 t	L	28,6	27,9	6,6	8,1	5,9	6,9	7,2
Mastici	ITALIA	1000 t	P	(14)	(15)
Stopverf	NEDERLAND	1000 t	P	11,7	12,5
Mastics	BELGIQUE/BELGIË LUXEMBOURG	1000 t	P	7,4	7,9
	EWG · CEE	1000 t		(109)	(112)
Druckfarben und Abziehfarben ^{a)}	DEUTSCHLAND (B.R.)	1000 t	P	42,7	46,8	11,9	12,1	11,4	11,0	11,9
Encres d'imprimerie	FRANCE	1000 t	L	26,4	28,0	6,4	7,3	6,9	7,9	6,7
Inchiostri da stampa	ITALIA	1000 t	P	(15,5)	(16)
Drukinkten	NEDERLAND	1000 t	P	6,4	6,5	(1,6)	(1,7)	.	.	.
Encres d'imprimerie	BELGIQUE/BELGIË LUXEMBOURG	1000 t	P	3,8	4,7
	EWG · CEE	1000 t		(95)	(102)
Tierische Leime u. Gelatine ^{b)}	DEUTSCHLAND (B.R.)	1000 t	P	32,6	34,0	8,1	8,9	8,9	8,3	8,6
Colles animales et gélatines	FRANCE	1000 t	P	13,3	13,8	2,6	3,6	3,6	3,7	2,3
Colle animali e gelatine	ITALIA	1000 t	P	7,9	9,9
Colles et gélatines	NEDERLAND BELGIQUE/BELGIË LUXEMBOURG	1000 t	P	6,4
	EWG · CEE									
Gerbstoffe, Gerb- u. Farbholzextrakte ^{c)}	DEUTSCHLAND (B.R.)	1000 t	P	52,4	53,9	13,0	14,5	15,0	15,0	14,5
Extraits tannants et tannins synthétiques	FRANCE	1000 t	P	17,9	18,7	3,4	5,0	5,7	5,6	3,8
Estratti per tinta e concia e tannini sintetici	ITALIA	1000 t	P	29,5	29,2	d) 6,2	d) 7,9	d) 7,9	d) 6,6	d) 5,8
Extraits tannants	NEDERLAND BELGIQUE/BELGIË LUXEMBOURG	1000 t	P	0,2	0,2
	EWG · CEE	1000 t	P	100	102
Seifen in jeder Form	DEUTSCHLAND (B.R.)	1000 t	P	e) 118,0	e) 116,4	24,6	25,3	26,5	24,0	23,9
Savons, total	FRANCE	1000 t	P	188,1	193,0	41,4	50,9	42,5	40,2	37,9
Saponi, totale	ITALIA	1000 t	P	(236)	(230)
Zeep, totaal	NEDERLAND	1000 t	P	64,8	58,5	(14)	(15)	.	.	.
Savons, total	BELGIQUE/BELGIË LUXEMBOURG	1000 t	P	51,7	49,2
	EWG · CEE	1000 t	P	(659)	(647)
darunter-dont:										
Feinseifen (auch Medizinal-)	DEUTSCHLAND (B.R.)	1000 t	P	48,9	49,2	12,3	11,7	12,9	12,1	12,1
Savon de toilette (80 %)	FRANCE	1000 t	P	24,5	26,4	5,2	7,5	7,1	7,0	6,0
Saponi da toilette	ITALIA	1000 t	P	(25)	(25)
Toilet- en scheerzeep	NEDERLAND	1000 t	P	8,2	9,2
Savons de toilette et médicamenteux	BELGIQUE/BELGIË LUXEMBOURG	1000 t	P	8,0	7,7
	EWG · CEE	1000 t	P	(115)	(117)

a) Ab 1963 ohne Abziehfarben.

b) Ohne Kaseinkaltleim.

c) Einschl. Chromgerbstoffe.

d) Nur Gerbextrakte.

e) Einschließlich der in den Waschmitteln enthaltenen Seife.

a) A partir de 1963, sans les encres pour duplicateurs.

b) Non compris les colles à froid à base de caséine.

c) Y compris les produits tannants au chrome.

d) Extraits tannants seulement.

e) Y compris le savon contenu dans les produits de lessive.

ERZEUGNIS · PRODUIT PRODOTTO · PRODUKT	LAND PAYS/PAESE	m ² , m ³ , t, hl...	P L C	1961	1962	1962		1963		
						III	IV	I	II	III
Kernseife (nicht für Industrie)	DEUTSCHLAND (B.R.)	1000 t	P	22,7	20,2	4,5	5,5	5,0	3,7	3,8
Savon de ménage (63 %)	FRANCE	1000 t	P	126,3	132,4	29,4	35,7	27,3	24,9	25,2
Sapone duro da bucato	ITALIA	1000 t	P	(195)	(185)
Huishoudzeep	NEDERLAND	1000 t	P	7,5	4,9
Savon de ménage	BELGIQUE/BELGIË LUXEMBOURG	1000 t	P	5,5	5,1
	EWG · CEE	1000 t	P	(357)	(348)
Industriekernseife, Textilseife	DEUTSCHLAND (B.R.)	1000 t	P	1,9	2,1	0,6	0,6	0,6	0,5	0,5
Savons industriels	FRANCE	1000 t	P	8,2	8,4
Saponi industriali	ITALIA	1000 t	P	(3)	(3)
Industriezeep	NEDERLAND	1000 t	P	(1,4)	1,5
Savon Industriel	BELGIQUE/BELGIË LUXEMBOURG	1000 t	P	2,7	2,5
	EWG · CEE	1000 t	P	(17)	(18)
Sprengstoffe	DEUTSCHLAND (B.R.)	1000 t	P	65,1	64,2	16,9	16,2	14,9	15,4	16,9
Explosifs	FRANCE	1000 t	P	41,9	44,3	10,2	11,3	9,3	11,4	10,5
Prodotti esplosivi	ITALIA	1000 t	P	18,0	17,7
	NEDERLAND BELGIQUE/BELGIË LUXEMBOURG									
	EWG · CEE									
Fotografische Papiere, Karten und Gewebe ^{a)}	DEUTSCHLAND (B.R.)	Mio m ²	P	78,5	70,9	18,2	16,5	18,5	19,8	22,2
Papiers photographiques	FRANCE	Mio m ²	P	25,3	33,9	6,8	9,3	9,1	9,5	7,2
	ITALIA NEDERLAND BELGIQUE/BELGIË LUXEMBOURG									
Papiers photographiques	BELGIQUE/BELGIË LUXEMBOURG	1000 t	P	[6,0]	[7,4]
	EWG · CEE									
Planfilme und Film packs	DEUTSCHLAND (B.R.)	1000 m ²	P	691	777
Films professionnels et industriels	FRANCE	1000 m ²	P	1 631	1 765	293	455	449	585	473
	ITALIA NEDERLAND BELGIQUE/BELGIË LUXEMBOURG									
	EWG · CEE									
Roll- und Kleinbildfilme	DEUTSCHLAND (B.R.)	1000 m ²	P	3 716	3 977	852	980	988	880	986
Pellicules non perforées et perforées, 35 mm	FRANCE	1000 m ²	P	1 743	1 836	391	454	511	521	333
	ITALIA NEDERLAND BELGIQUE/BELGIË LUXEMBOURG									
Rollfilms et films Leica	BELGIQUE/BELGIË LUXEMBOURG	t	P	[970]	[1 000]
	EWG · CEE									

a) Ohne Öl- und Lichtpauspapier.

a) Sans papier sensible pour photocopie.

ERZEUGNIS · PRODUIT PRODOTTO · PRODUKT	LAND PAYS/PAESE	m ² , m ³ , t, hl...	P L C	1961	1962	1962		1963		
						III	IV	I	II	III
Kunststoffe (ohne synthetischen Kautschuk, einschl. Cumaronharze) . . .	DEUTSCHLAND (B.R.)	1000 t	P	1 081,4	1 257,5	323,8	335,9	334,0	344,4	367,6
Matières plastiques, total	FRANCE	1000 t	P	379,5	440,2
Materie plastice, totale	ITALIA	1000 t	P	462,4	[616]	[155]	[157]	[162]	[179]	[184]
Kunststoffen, totaal	NEDERLAND	1000 t	P	97,6	120,2	30,0	32,3	27,9	32,0	.
Matières plastiques, total	BELGIQUE/BELGIË LUXEMBOURG	1000 t	L	46,6	66,5
	EWG · CEE	1000 t		2 067	[2 500]
<i>darunter-dont:</i>										
Kunststoffe aus Zellulosederivaten . . .	DEUTSCHLAND (B.R.)	1000 t	P	109,5	115,0	29,6	28,1	29,6	28,2	30,2
Produits dérivés de la cellulose	FRANCE	1000 t	P	47,4	48,5
Prodotti derivati della cellulosa	ITALIA	1000 t	P	31,0	33,5
Cellulosederivaten a)	NEDERLAND	1000 t	P	7,3	8,2	1,9	2,8	2,2	2,6	.
Produits dérivés de la cellulose b) . . .	BELGIQUE/BELGIË LUXEMBOURG	1000 t	L	—	—	—	—	—	—	—
	EWG · CEE	1000 t	P	195,2	205,2
Kondensationsprodukte	DEUTSCHLAND (B.R.)	1000 t	P	420,0	464,7	117,5	122,2	126,8	127,2	130,7
Produits de condensation	FRANCE	1000 t	P	112,9	112,6
Prodotti di condensazione	ITALIA	1000 t	P	(135)	(165)
Condensatie- en polycondensatiepro- dukten	NEDERLAND	1000 t	P	50,5	61,5	15,7	17,2	14,4	16,2	.
Produits de condensation	BELGIQUE/BELGIË LUXEMBOURG	1000 t	L	12,0	21,5
	EWG · CEE	1000 t		(730)	(825)
<i>darunter-dont:</i>										
Härtbare Kunstharze auf Phenolbasis . .	DEUTSCHLAND (B.R.)	1000 t	P	33,1	33,5	8,7	8,7	9,4	9,1	8,9
Résines phénoplastes	FRANCE	1000 t	P	11,8	11,9
Resine fenoliche e cresiliche	ITALIA	1000 t	P	18,9	(23)
Fenoplasten c)	NEDERLAND	1000 t	P	6,5	6,5	1,6	1,5	1,3	1,5	.
	BELGIQUE/BELGIË LUXEMBOURG	1000 t	L	—	—	—	—	—	—	—
	EWG · CEE									
Modifizierte und nichtmodifizierte Al- kydharze u.s.w.	DEUTSCHLAND (B.R.)	1000 t	P	63,8	75,6	19,9	19,8	18,2	17,7	19,0
Résines oléophatiques (alkydes)	FRANCE	1000 t	P	25	22
Resine gliceroftalliche e maleiche	ITALIA	1000 t	P	15,0	(17)
Alkydén	NEDERLAND	1000 t	P	20,3	23,5	6,3	6,1	5,3	6,4	.
	BELGIQUE/BELGIË LUXEMBOURG	1000 t	L	—	—	—	—	—	—	—
	EWG · CEE									
Phenolpreßmassen	DEUTSCHLAND (B.R.)	1000 t	P	42,9	38,9	9,2	9,6	9,6	8,8	7,9
Poudre à mouler phénoplaste	FRANCE	1000 t	P	12,5	13,6	3,1	3,4	3,6	3,4	3,1
Polveri da stampaggio fenoliche	ITALIA	1000 t	P	17,0	17,9
	NEDERLAND BELGIQUE/BELGIË LUXEMBOURG	1000 t	L	—	—	—	—	—	—	—
	EWG · CEE									

a) Einschl. Kunststoffe auf Kaseinbasis.
b) In den Polymerisationsprodukten enthalten.
c) Einschl. Pressmassen.

a) Y compris les dérivés de la caséine durcie.
b) Compris dans les produits de polymérisation.
c) Y compris poudres à mouler.

ERZEUGNIS · PRODUIT PRODOTTO · PRODUKT	LAND PAYS/PAESE	m ² , m ³ , t, hl...	P L C	1961	1962	1962		1963		
						III	IV	I	II	III
Harnstoffpreßmassen	DEUTSCHLAND (B.R.)	1000 t	P	9,0	7,7	2,0	2,0	2,1	2,2	1,9
Poudres à mouler urée-formol	FRANCE	1000 t	P	3,3	3,2	0,6	0,7	0,9	0,7	0,4
Polveri da stampaggio ureiche	ITALIA	1000 t	P	21,4	14,0
	NEDERLAND BELGIQUE/BELGIË LUXEMBOURG			—	—	—	—	—	—	—
	EWG · CEE									
Polymerisationsprodukte (Primärpro- duktion)	DEUTSCHLAND (B.R.)	1000 t	P	550,6	676,9	176,5	185,3	177,4	188,7	206,5
Produits de polymérisation	FRANCE	1000 t	P	218,6	278,6
Prodotti di polimerizzazione	ITALIA	1000 t	P	296,4	382,8
Polymerisatieprodukten	NEDERLAND	1000 t	P	36,8	46,6	11,4	11,1	10,4	12,4	.
Produits de polymérisation ^{a)}	BELGIQUE/BELGIË LUXEMBOURG	1000 t	L	34,6	45,0
	EWG · CEE	1000 t		1 137	1 430
<i>darunter-dont:</i>										
Polyvinylchlorid	DEUTSCHLAND (B.R.)	1000 t	P	195,5	224,7	57,7	62,4	59,4	65,9	71,3
Chlorure de polyvinyle	FRANCE	1000 t	P	119,4	136,2	31,5	39,9	39,0	44,3	41,4
Resine clorovinilliche	ITALIA	1000 t	P	152,3	184,8
	NEDERLAND	1000 t	P	[9]	[13]
Polyvinylchloride	BELGIQUE/BELGIË	1000 t	P	[20]	[25]
Chlorure de polyvinyle	LUXEMBOURG			—	—	—	—	—	—	—
	EWG · CEE	1000 t	P	[496]	[584]
Polyolefine	DEUTSCHLAND (B.R.)	1000 t	P	105,0	159,1	41,6	44,5	41,8	39,8	49,7
Polyéthylène	FRANCE	1000 t	P	29,8	63,2	15,5	17,3	11,8	18,3	15,4
Resine poliolefiniche	ITALIA	1000 t	P	58,9	90,2
Polyolefine	NEDERLAND	1000 t	P	(18,5)	(23)
	BELGIQUE/BELGIË LUXEMBOURG			—	—	—	—	—	—	—
	EWG · CEE	1000 t	P	(212)	(335)
Polystyrol	DEUTSCHLAND (B.R.)	1000 t	P	[85]	[100]
Polystyrène	FRANCE	1000 t	P	42,4	48,4	9,6	11,6	12,0	14,1	12,2
Resine polistiroliche	ITALIA	1000 t	P	44,7	58,0
	NEDERLAND BELGIQUE/BELGIË LUXEMBOURG			—	—	—	—	—	—	—
	EWG · CEE	1000 t	P	[172]	[206]
Polyacryl- und Polymethacrylsäure- ester	DEUTSCHLAND (B.R.)	1000 t	P	33,6	38,8	10,4	10,7	10,0	10,7	11,5
Dérivés acryliques et méthacryliques	FRANCE	1000 t	P	3,5	3,9	0,7	0,8	0,7	0,7	0,5
Resine acriliche e metacriliche	ITALIA	1000 t	P	5,6	5,6
	NEDERLAND BELGIQUE/BELGIË LUXEMBOURG			—	—	—	—	—	—	—
	EWG · CEE									

a) Einschließlich Kunststoffe aus Zellulosederivaten.

a) Y compris produits dérivés de la cellulose.

ERZEUGNIS · PRODUIT PRODOTTO · PRODUKT	LAND PAYS/PAESE	m ² , m ³ , t, hl...	P L C	1961	1962	1962		1963		
						III	IV	I	II	III
Synthetischer Kautschuk	DEUTSCHLAND (B.R.)	1000 t	P	88,2	90,9	21,7	23,6	25,7	24,5	26,1
Caoutchouc synthétique	FRANCE	1000 t	P	40,1	63,9	14,0	17,9	20,8	26,6	.
Gomma sintetica	ITALIA	1000 t	P	83	87,5
Synthetische rubber	NEDERLAND	1000 t	P	(40)	(46)	(10,0)	(13,7)	(17,0)	(18,8)	(20)
	BELGIQUE/BELGIË			—	—	—	—	—	—	—
	LUXEMBOURG			—	—	—	—	—	—	—
	EWG · CEE	1000 t	P	(251)	(284)
Zündhölzer	DEUTSCHLAND (B.R.)	a)	P	1 848	2 043	487	523	542	500	480
Allumettes	FRANCE	Mrd p	P	63,5	63,4	11,8	17,7	17,9	18,9	13,0
	ITALIA									
	NEDERLAND									
Allumettes	BELGIQUE/BELGIË	Mrd p	P	57,4	54,9	12,2	14,0	13,4	14,4	12,7
	LUXEMBOURG									
	EWG · CEE									

a) In Mio Schachteln.

a) En Mio de boîtes.

ERZEUGNIS · PRODUIT PRODOTTO · PRODUKT	LAND PAYS/PAESE	m ² , m ³ , t, hl...	P L C	1961	1962	1962		1963		
						III	IV	I	II	III
Flüssiggas	DEUTSCHLAND (B.R.)	1000 t	P	846	853	209	234	251	274	267
Gaz liquéfiés	FRANCE	1000 t	P	1 017	1 108	283	295	345	303	.
Gas liquefatti	ITALIA	1000 t	P	690	794	216	197	236	229	.
Vloeibaar gas	NEDERLAND	1000 t	P	295	332	84	88	.	.	.
Gaz liquéfiés	BELGIQUE/BELGIË LUXEMBOURG	1000 t	P	145	175	36	44	45	55	48
	EWG · CEE	1000 t	P	2 993	3 262	828	858	.	.	.
Motorenbenzin	DEUTSCHLAND (B.R.)	1000 t	P	6 539	7 262	1 910	1 856	1 772	2 032	2 199
Essence moteur	FRANCE	1000 t	P	7 055	7 070	1 786	1 725	1 756	1 946	.
Benzina auto ^{b)}	ITALIA	1000 t	P	4 782	5 889	1 581	1 553	1 467	1 623	.
Motorenbenzine	NEDERLAND	1000 t	P	2 944	3 501	865	867	909	930	992
Essence moteur	BELGIQUE/BELGIË LUXEMBOURG	1000 t	P	1 290	1 308	294	346	373	370	327
	EWG · CEE	1000 t	P	22 610	25 030	6 437	6 347	6 277	6 901	.
Flugkraftstoffe ^{b)}	DEUTSCHLAND (B.R.)	1000 t	P	366	571	136	124	124	144	166
Carburant d'aviation ^{c)}	FRANCE	1000 t	P	1 269	1 459	422	366	300	439	.
Carburante avio ^{b)}	ITALIA	1000 t	P	689	650	177	164	160	146	.
Vliegtuig brandstof ^{c)}	NEDERLAND	1000 t	P	1 171	965	261	254	126	238	217
Carburant d'aviation ^{d)}	BELGIQUE/BELGIË LUXEMBOURG	1000 t	P	180	220	56	70	53	64	84
	EWG · CEE	1000 t	P	3 675	3 865	1 052	978	763	1 031	.
Petroleum (Kerosin)	DEUTSCHLAND (B.R.)	1000 t	P	50	58	15	16	29	15	15
Pétrole lampant (kérosène)	FRANCE	1000 t	P	396	304	52	73	88	86	.
Petrolio illuminante (kerosen)	ITALIA	1000 t	P	690	731	180	222	196	208	.
Petroleum (kerosine)	NEDERLAND	1000 t	P	722	950	230	257	275	188	207
Pétrole lampant (kérosène) ^{e)}	BELGIQUE/BELGIË LUXEMBOURG	1000 t	P	228	240	67	55	59	82	75
	EWG · CEE	1000 t	P	2 086	2 283	544	623	648	580	.
Dieselmotorenstoff	DEUTSCHLAND (B.R.)	1000 t	P	5 573	6 156	1 608	1 682	1 381	1 979	2 010
Dieselloil	FRANCE	1000 t	P	4 404	4 345	1 508	724	592	1 503	.
Gasolio	ITALIA	1000 t	P	6 377	7 610	2 118	1 983	1 910	2 197	.
Gaz Dieselloil	NEDERLAND BELGIQUE/BELGIË LUXEMBOURG	1000 t	P	1 612	1 559	370	363	478	695	652
	EWG · CEE									

a) Netto-Produktion, d.h. ohne Eigenverbrauch der Raffinerien.

b) Ohne Flugbenzine.

c) Flugbenzine und Fluggastturbinenkraftstoffe aller Typen.

d) Flugbenzin und Fluggastturbinenkraftstoff (Typ Benzin).

e) Einschl. Fluggastturbinenkraftstoff (Typ Petroleum).

a) Production nette, c'est-à-dire sans consommation propre des raffineries.

b) Pas de production d'essence d'aviation.

c) Essence d'aviation et carburateurs de tous types.

d) Essence d'aviation et carburateur type essence.

e) Y compris le carburateur type pétrole.

ERZEUGNIS · PRODUIT PRODOTTO · PRODUKT	LAND PAYS/PAESE	m ² , m ³ , t, hl...	P L C	1961	1962	1962		1963		
						III	IV	I	II	III
Leicht u. Mittelflüssige Heizöle	DEUTSCHLAND (B.R.)	1000 t	P	5 597	6 650	1 780	1 669	2 198	1 765	2 020
Fueloil fluide	FRANCE	1000 t	P	7 289	9 104	1 435	3 077	3 794	1 988	.
Olio combustibile distillato	ITALIA	1000 t	P	2 305	4 161	761	1 392	1 827	596	.
Stookolie ^{a)}	NEDERLAND	1000 t	P	4 743	5 465	1 329	1 400	1 143	1 254	1 330
Fueloil fluide	BELGIQUE/BELGIË LUXEMBOURG	1000 t	P	780	986	218	274	425	263	281
	EWG · CEE	1000 t	P	20 714	26 366	5 523	7 812	9 387	5 866	.
Rückstand-Heizöle ^{b)}	DEUTSCHLAND (B.R.)	1000 t	P	10 636	11 317	2 774	2 921	3 516	2 909	3 106
Fueloil résiduel ^{b)}	FRANCE	1000 t	P	9 202	9 402	2 183	2 613	2 509	2 678	.
Olio combustibile denso	ITALIA	1000 t	P	15 483	17 462	4 567	4 627	4 398	4 893	.
Stookolie (Zware) ^{b)}	NEDERLAND	1000 t	P	8 484	9 636	2 465	2 590	2 508	2 378	2 268
Fueloil résiduel ^{b)}	BELGIQUE/BELGIË LUXEMBOURG	1000 t	P	2 486	2 614	621	723	944	1 063	945
	EWG · CEE	1000 t	P	46 301	50 431	12 610	13 474	13 875	13 922	.
Schmieröle und -fette	DEUTSCHLAND (B.R.)	1000 t	P	535	581	159	144	119	144	165
Lubrifiants	FRANCE	1000 t	P	694	708	181	189	183	208	.
Lubrificanti	ITALIA	1000 t	P	155	165	43	45	42	42	.
Smeerolie en-vetten	NEDERLAND	1000 t	P	259	246	57	75	.	.	.
Lubrifiants	BELGIQUE/BELGIË LUXEMBOURG	1000 t	P	28	29	8	8	6	9	8
	EWG · CEE	1000 t	P	1 671	1 729	448	461	.	.	.
Bitumen	DEUTSCHLAND (B.R.)	1000 t	P	1 387	1 804	655	505	124	629	878
Bitumes	FRANCE	1000 t	P	1 590	1 640	610	361	83	511	.
Bitume di petrolio	ITALIA	1000 t	P	842	898	338	212	97	285	.
Bitumen	NEDERLAND	1000 t	P	469	469	161	111	.	.	.
Bitumes	BELGIQUE/BELGIË LUXEMBOURG	1000 t	P	342	388	137	96	20	152	182
	EWG · CEE	1000 t	P	4 630	5 199	1 901	1 285	.	.	.

a) Einschließlich Dieseldieselkraftstoff.

b) Umfaßt alle Sorten schwerer Heizöle (Rückstands-Heizöle).

a) Y compris le Dieselölil.

b) Comprend tous les fuels lourds (fuel-oils résiduels).

ERZEUGNIS · PRODUIT PRODOTTO · PRODUKT	LAND PAYS/PAESE	m ² , m ³ , t, hl...	P L C	1961	1962	1962		1963		
						III	IV	I	II	III
Mauerziegel ^{a)}	DEUTSCHLAND (B.R.)	Mio st	P	6 313	6 325	1 951	1 656	660	1 702	1 939
Briques et blocs en terre cuite ^{a)}	FRANCE	Mio p	P	2 140	2 328	597	631	554	626	675
Mattoni	ITALIA	Mio p	P	3 993	4 215	1 496	958	553	1 287	.
Metselstenen	NEDERLAND	Mio st	P	1 578	1 582	395	423	366	377	403
Briques ordinaires	BELGIQUE/BELGIË	Mio p	P	2 127	2 056	628	545	262	508	592
Briques ^{a)}	LUXEMBOURG	Mio p	P	[2]	[2]	[1]	[1]	0	[1]	[1]
<i>darunter-dont:</i>	EWG · CEE	Mio p	P	[16 153]	[16 508]	[5 068]	[4 213]	2 395	[4 501]	.
Lochziegel	DEUTSCHLAND (B.R.)	1000 m ³	P	8 266	8 864	2 756	2 350	919	2 527	2 951
Briques creuses	FRANCE	1000 m ³	P	3 809	4 297	1 090	1 159	1 028	1 201	1 283
Mattoni forati	ITALIA	Mio p	P	1 922	2 052	660	516	331	.	.
Holle metselstenen	NEDERLAND	1000 m ³	P	11
Briques creuses et perforées	BELGIQUE/BELGIË	1000 m ³	P	357
Briques creuses	LUXEMBOURG	1000 m ³	P	[0]
	EWG · CEE									
Vollziegel	DEUTSCHLAND (B.R.)	1000 m ³	P	6 829	6 428	1 970	1 652	668	1 583	1 731
Briques pleines et blocs en terre cuite	FRANCE	1000 m ³	P	1 412	1 383	367	380	324	327	364
Mattoni pieni	ITALIA	Mio p	P	2 070	2 164	836	443	222	.	.
Massive metselstenen	NEDERLAND	1000 m ³	P	1 905
Briques pleines	BELGIQUE/BELGIË	1000 m ³	P	2 143
Briques pleines	LUXEMBOURG	1000 m ³	P	^{b)} [7]
	EWG · CEE									
Deckensteine aus Ton	DEUTSCHLAND (B.R.)	Mio m ²	P	1,6	1,4	0,4	0,4	0,2	0,4	0,4
Hourdis en terre cuite	FRANCE	Mio m ²	P	11,7	13,1	3,3	3,5	2,9	3,5	3,6
Materiali di solai	ITALIA	Mio m ²	P	61,9	71,7	21,1	17,9	13,0	.	.
Holle bakstenen voor vloeren	NEDERLAND	Mio m ²	P	1,5	1,2	0,3	0,3	0,2	0,3	0,4
Hourdis en terre cuite	BELGIQUE/BELGIË	Mio m ²	P	2,1
	LUXEMBOURG			—	—	—	—	—	—	—
	EWG · CEE	Mio m ²	P	79	[90]
Dachziegel	DEUTSCHLAND (B.R.)	Mio m ²	P	46,2	46,5	12,3	11,9	9,3	10,9	11,4
Tuiles	FRANCE	Mio m ²	P	22,1	22,6	5,5	6,1	5,5	5,8	5,7
Tegole	ITALIA	Mio p	P	304,4	366,9	108,7	80,8	45,0	70	.
		Mio m ²	P	21,5	[25,7]	[7,6]	[5,7]	[3,1]	[4,9]	.
Normale dakpannen	NEDERLAND	Mio st	P	90,4	88,3	22,4	23,6	20,3	21,4	22,5
		Mio m ²	P	5,5	[5,4]	[1,4]	[1,4]	[1,2]	[1,3]	[1,4]
Tuiles et accessoires	BELGIQUE/BELGIË	Mio m ²	P	4,0	[4,0]	[1,0]	[0,9]	[0,6]	[0,9]	[0,8]
		LUXEMBOURG		—	—	—	—	—	—	—
	EWG · CEE	Mio m ²	P	100	[104]	[28]	[26]	[20]	[24]	.

a) Ausgedrückt in Mauerziegeln in « Normalformat » (24 × 11,5 × 7,1 cm);
410 Steine dieses Formats entsprechen 1 m².
b) 1960.

a) Exprimé en briques du format « normal » (24 × 11,5 × 7,1 cm); 410 briques de ce format correspondent à 1 m².
b) 1960.

ERZEUGNIS · PRODUIT PRODOTTO · PRODUKT	LAND PAYS/PAESE	m ² , m ³ , t, hl...	P L C	1961	1962	1962		1963		
						III	IV	I	II	III
Flachglas (ohne Spiegelglas) ^{a)}	DEUTSCHLAND (B.R.)	1000 t	P	521,1	547,6	138,3	136,6	123,9	125,6	137,2
Verre plat (glaces exclues) ^{a)}	FRANCE	1000 t	P	236,6	266,0	63,8	76,5	68,3	61,7	58,6
Vetro piano (escluso cristallo)	ITALIA	1000 t	P	[205]	—	—	—	—	—	—
	NEDERLAND	—	—	—	—	—	—	—	—	—
Verre plat	BELGIQUE/BELGIË LUXEMBOURG	1000 t	P	[365]	[445]	—	—	—	—	—
	EWG · CEE	1000 t	P	[1 330]	—	—	—	—	—	—
<i>darunter-dont:</i>										
Tafelglas (naturfarbig)	DEUTSCHLAND (B.R.)	1000 t	P	330,6	360,3	89,7	89,5	81,3	87,1	93,2
Verre à vitres	FRANCE	1000 t	P	134,9	153,3	33,5	45,4	41,8	36,6	37,2
Vetro da finestra	ITALIA	1000 t	P	145	—	—	—	—	—	—
	NEDERLAND	—	—	—	—	—	—	—	—	—
Verre à vitres	BELGIQUE/BELGIË LUXEMBOURG	1000 t	P	[300]	[370]	—	—	—	—	—
	EWG · CEE	1000 t	P	[910]	—	—	—	—	—	—
Gußglas (naturfarbig), Drahtglas	DEUTSCHLAND (B.R.)	1000 t	P	153,9	146,4	38,5	36,9	34,8	32,3	33,3
Verres coulés	FRANCE	1000 t	P	102,7	111,0	29,8	30,6	26,1	24,6	21,0
	ITALIA	—	—	—	—	—	—	—	—	—
	NEDERLAND	—	—	—	—	—	—	—	—	—
Verres coulés	BELGIQUE/BELGIË LUXEMBOURG	1000 t	P	[65]	[75]	—	—	—	—	—
	EWG · CEE	—	—	—	—	—	—	—	—	—
Spiegelglas (naturfarbig)	DEUTSCHLAND (B.R.)	1000 m ²	P	9 086	10 461	2 650	2 986	2 689	2 701	3 016
Glaces brutes	FRANCE	1000 t	P	166,2	212,0	46,9	57,3	60,0	55,0	59,1
Lastre di cristallo	ITALIA	1000 t	P	[38,7]	—	—	—	—	—	—
	NEDERLAND	—	—	—	—	—	—	—	—	—
Glaces brutes	BELGIQUE/BELGIË LUXEMBOURG	1000 t	P	[100]	[110]	—	—	—	—	—
	EWG · CEE	1000 t	P	[430]	—	—	—	—	—	—
Hohlglas (ohne Glasverarbeitung) ^{b)}	DEUTSCHLAND (B.R.)	1000 t	P	1 305,4	1 416,5	365,3	363,3	360,8	366,4	411,2
Verre creux ^{b)}	FRANCE	1000 t	P	905,9	962,4	214,1	250,8	252,2	269,8	245,0
Vetro cavo	ITALIA	1000 t	P	385	—	—	—	—	—	—
	NEDERLAND	—	—	—	—	—	—	—	—	—
Verre creux	BELGIQUE/BELGIË LUXEMBOURG	1000 t	P	[108]	[120]	—	—	—	—	—
	EWG · CEE	—	—	—	—	—	—	—	—	—
<i>darunter-dont:</i>										
Getränkeflaschen	DEUTSCHLAND (B.R.)	1000 t	P	786,6	880,3	233,7	226,0	223,1	226,6	248,5
Bouteilles et bonbonnes	FRANCE	1000 t	P	566,9	598,8	130,8	153,0	157,7	172,9	156,5
Bottiglie, fiaschi e damigiane	ITALIA	1000 t	P ^{c)}	282	—	—	—	—	—	—
	NEDERLAND	—	—	—	—	—	—	—	—	—
	BELGIQUE/BELGIË LUXEMBOURG	—	—	—	—	—	—	—	—	—
	EWG · CEE	—	—	—	—	—	—	—	—	—

^{a)} Einschl. optisches Glas und Brillenrohglas.^{b)} Einschl. Glas für Signalgeräte.^{c)} 1960.^{a)} Y compris verre optique et lunetterie demi-brute.^{b)} Y compris verres de signalisation.^{c)} 1960.

ERZEUGNIS · PRODUIT PRODOTTO · PRODUKT	LAND PAYS/PAESE	m ² , m ³ , t, hl...	P L C	1961	1962	1962		1963		
						III	IV	I	II	III
Konserven-, Medizin- und Verpackungs- glas, Haushalt-Wirtschaftsglas . . . Bocaux, flaconnage et gobeletterie . . . Flaconeria, articoli di uso comune e da tavola	DEUTSCHLAND (B.R.)	1000 t	P	374,9	382,2	93,6	94,5	98,5	98,8	119,4
	FRANCE	1000 t	P	270,7	a) 266,1	a) 62,4	a) 75,9	a) 69,6	a) 71,3	a) 63,5
	ITALIA	1000 t	P	b)70
	NEDERLAND									
	BELGIQUE/BELGIË									
	LUXEMBOURG				—	—	—	—	—	—
EWG · CEE										
Glaskolben für Isolierflaschen und -be- hälter, Glas in Stangen, Stäben, massi- ven Kugeln Ampoules et tubes divers, barres, ba- guettes	DEUTSCHLAND (B.R.)	1000 t	P	32,4	33,6	8,2	8,8	9,7	9,1	8,9
	FRANCE	1000 t	P	19,3	23,7	5,8	5,9	6,2	6,2	5,5
	ITALIA									
	NEDERLAND									
	BELGIQUE/BELGIË									
	LUXEMBOURG				—	—	—	—	—	—
EWG · CEE										
Glaskolben (ohne Ausrüstung) für die Elektroindustrie Ampoules et tubes électriques et de télévision	DEUTSCHLAND (B.R.)	1000 t	P	39,1	38,8	9,3	10,8	11,7	11,8	11,7
	FRANCE	1000 t	P	22,6	24,2	4,2	7,0	7,4	5,6	4,3
	ITALIA									
	NEDERLAND									
	BELGIQUE/BELGIË									
	LUXEMBOURG				—	—	—	—	—	—
EWG · CEE										
Hohlglas für Laboratorien und Kran- kenpflege Verrerie de laboratoire et d'hygiène . .	DEUTSCHLAND (B.R.)	t	P	3 327	3 279	743	756	817	695	684
	FRANCE	t	P	2 195	2 525	535	585	565	615	595
	ITALIA									
	NEDERLAND									
	BELGIQUE/BELGIË									
	LUXEMBOURG				—	—	—	—	—	—
EWG · CEE										

a) Ohne Konservenglas (1961: 30 370; 1. Halbjahr 1962: 15 090).
b) 1960.

a) Sauf les bocaux (30 370 en 1961; 15 090 au 1^{er} semestre 1962).
b) 1960.

**Herstellung von Steinzeug, Feinkeramik
und feuerfesten Erzeugnissen**
**Fabrication des grès, porcelaines,
faïences et produits réfractaires**
**Fabbricazione di grès, porcellane, maioliche,
terrecotte e prodotti refrattari**
Aardewerfabrieken, vuurvast-materiaalfabrieken

ERZEUGNIS · PRODUIT PRODOTTO · PRODUKT	LAND PAYS/PAESE	m ² , m ³ , t, hl...	P L C	1961	1962	1962		1963		
						III	IV	I	II	III
Feuerfeste Erzeugnisse	DEUTSCHLAND (B.R.)	1000 t	P	2 733	2 476	609	615	564	578	579
Produits réfractaires	FRANCE	1000 t	P	648	604	131	152	142	155	128
Refrattari e isolanti termici	ITALIA	1000 t	P	400
Produits silico-alumineux, siliceux et autres	NEDERLAND									
	BELGIQUE/BELGIË LUXEMBOURG	1000 t	P	162	165	71		36	35	33
	EWG · CEE									
Kanalisationsartikel aus Steinzeug . .	DEUTSCHLAND (B.R.)	1000 t	P	680,6	748,0	194,1	199,5	167,1	192,4	212,6
Tuyaux de grès	FRANCE	1000 t	P	61,6	62,4	13,0	16,7	14,4	14,9	13,3
Grès chimico per fognature	ITALIA	1000 t	P	95,0
Draineerbuizen	NEDERLAND	1000 t	P	60,9	78,2
Tuyaux de drainage	BELGIQUE/BELGIË LUXEMBOURG	1000 t	P	13,2	18,1	4,9	5,7	1,3	2,5	3,6
	EWG · CEE	1000 t	P	[915]
Bodenfliesen, unglasiert, aus Steinzeug oder anderen feinkeramischen Stoffen	DEUTSCHLAND (B.R.)	Mio m ²	P	15,6	15,1	3,7	3,8	3,2	3,5	3,8
	FRANCE	Mio m ²	P	0,9	1,1	0,3	0,3	0,3	0,3	0,3
Carreaux de ½ grès	ITALIA									
Vloertegels en plavuizen	NEDERLAND	Mio m ²	P	0,8	0,7
Carreaux de parement en demi-grès .	BELGIQUE/BELGIË LUXEMBOURG	Mio m ²	P	0,1
	EWG · CEE									
Fliesen, glasiert, aus Steingut u. ande- ren feinkeramischen Stoffen	DEUTSCHLAND (B.R.)	Mio m ²	P	20,8	22,5	5,6	5,5	4,6	4,9	5,3
	FRANCE	Mio m ²	P	13,9	14,9	3,3	4,1	3,9	3,9	3,5
Carreaux de grès et de faïence	ITALIA									
Muur- en wandtegels	NEDERLAND	Mio m ²	P	2,6	2,7
Carreaux de revêtement en faïence et en grès	BELGIQUE/BELGIË LUXEMBOURG	Mio m ²	P	1,5
	EWG · CEE									
Haushalts-, Wirtschafts- und Zier- gegenstände aus Steingut	DEUTSCHLAND (B.R.)	1000 t	P	18,9	16,9	4,0	4,2	4,1	3,9	4,1
	FRANCE	1000 t	P	52,5	47,4	9,8	12,2	11,6	11,8	9,8
Vaisselle de faïence et faïence d'art . .	ITALIA	1000 t	P	57
Terraglie e ceramiche per uso domes- tico e decorativo	NEDERLAND									
Vaisselle de faïence, grès artistique et divers	BELGIQUE/BELGIË LUXEMBOURG	1000 t	P	5,4
	EWG · CEE									

ERZEUGNIS · PRODUIT PRODOTTO · PRODUKT	LAND PAYS/PAESE	m ² , m ³ , t, hl...	P L C	1961	1962	1962		1963		
						III	IV	I	II	III
Tonwaren f. Gärtnerei u. Haushalt . . .	DEUTSCHLAND (B.R.)	1000 t	P	70,7	74,9	18,2	17,2	15,3	20,1	20,0
Poterie culinaire et horticole . . .	FRANCE	1000 t	P	39,8	43,0	9,8	12,0	11,7	12,4	11,5
	ITALIA									
Bloempotten	NEDERLAND	Mio st	L	17,5	16,1
Poterie en terre cuite	BELGIQUE/BELGIË	1000 t	P	14,1	14,8	3,6	3,9	3,6	4,7	4,4
	LUXEMBOURG									
	EWG · CEE									
Sanitäre und hygienische Installations- keramik	DEUTSCHLAND (B.R.)	1000 t	P	88,0	88,1	21,9	23,6	23,1	23,5	23,5
Produits sanitaires céramiques . . .	FRANCE	1000 t	P	89,7	86,3	18,0	23,2	22,0	22,5	18,2
Art. sanit. terraglia, porcellana, fire-clay	ITALIA	1000 t	P	83,9
Sanitaire keramische produkten . . .	NEDERLAND	1000 t	P	18,2
Céramiques sanitaires	BELGIQUE/BELGIË	1000 t	P	10,4
	LUXEMBOURG									
	EWG · CEE									

Herstellung von Baumaterialien und sonstigen Erzeugnissen aus Steinen und Erden
Matériaux de construction et produits minéraux non métalliques
Materiali da costruzione e prodotti minerali non metallici
Bouwmaterialfabrieken; bewerking van niet-metalen mineralen

ERZEUGNIS · PRODUIT PRODOTTO · PRODUKT	LAND PAYS/PAESE	m ² , m ³ , t, hl...	P L C	1961	1962	1962		1963		
						III	IV	I	II	III
Zement und -ähnliche Bindemittel ^{a)}	DEUTSCHLAND (B.R.)	Mio t	P	27,1	28,6	9,0	6,8	2,6	9,3	9,8
Ciments broyés ^{b)} et liants ^{c)}	FRANCE	Mio t	P	15,7	16,9	4,6	4,1	2,7	5,3	5,3
Cementi	ITALIA	Mio t	P	18,0	20,2	5,8	4,9	3,9	6,1	6,4
Cement	NEDERLAND	Mio t	P	1,9	2,0	0,6	0,5	0,2	0,7	0,6
Ciments	BELGIQUE/BELGIË	Mio t	P	4,8	4,8	1,4	1,2	0,5	1,5	1,4
Ciments	LUXEMBOURG	Mio t	P	0,2	[0,2]
	EWG · CEE	Mio t	P	68	[73]	[21]	[18]	[10]	[23]	[24]
<i>darunter-dont:</i>										
Portlandzement	DEUTSCHLAND (B.R.)	Mio t	P	19,5	20,7	6,4	5,0	2,0	6,8	7,0
Ciment Portland artificiel et ciments H.R.I. ^{b)}	FRANCE	Mio t	P	12,2	13,2	3,6	3,3	2,3	4,2	4,2
	ITALIA	Mio t	P							
Portlandcement	NEDERLAND	Mio t	P	1,0	1,0	0,3	0,2	0,1	0,3	0,3
Ciment Portland	BELGIQUE/BELGIË	Mio t	P	3,8	3,8	1,1	0,9	0,4	1,2	1,1
	LUXEMBOURG			—	—	—	—	—	—	—
	EWG · CEE									
Baugips	DEUTSCHLAND (B.R.)	1000 t	P	854,6	839,8	240,7	188,1	136,4	243,6	243,6
Plâtres de construction	FRANCE	1000 t	P	1 908	1 920	498,1	464,9	342,8	588,9	562,5
Gesso per edilizia	ITALIA	1000 t	P	(650)
	NEDERLAND									
Plâtres	BELGIQUE/BELGIË	1000 t	P	69,8	79,9	19,6	18,9	13,7	21,3	22,5
Plâtres	LUXEMBOURG	1000 t	P	9,4
	EWG · CEE									
Gebannter und hydraulischer Kalk ^{d)}	DEUTSCHLAND (B.R.)	1000 t	P	9 924	9 698	2 760	2 311	1 740	2 710	2 857
Chaux grasses et hydrauliques	FRANCE	1000 t	P	3 570	3 472	853	883	758	941	883
Calce viva ed idraulica	ITALIA	1000 t	P	5 200	5 355
	NEDERLAND									
Chaux et chaux hydraulique artificielle	BELGIQUE/BELGIË	1000 t	P	(1 930)	2 043	500	526	[476]	478	496
Chaux vive	LUXEMBOURG	1000 t	P	12
	EWG · CEE									
<i>darunter-dont:</i>										
Chaux hydrauliques	DEUTSCHLAND (B.R.)	1000 t	P	1 005	1 005	258	250	167	305	290
	FRANCE									
	ITALIA									
	NEDERLAND									
Chaux hydraulique artificielle	BELGIQUE/BELGIË	1000 t	P	(6,2)	5,6	1,4	1,2	.	2,0	1,4
	LUXEMBOURG			—	—	—	—	—	—	—
	EWG · CEE									

a) Ohne zum Absatz bestimmte Zementklinker.
b) Zerdrückungswiderstand über 100 kg pro cm².
c) Zerdrückungswiderstand unter 100 kg pro cm².
d) Einschl. Sinterdolomit.

a) Non compris les ciments de clinker destinés à la vente.
b) Résistance à l'écrasement supérieure à 100 kg par cm².
c) Résistance à l'écrasement inférieure à 100 kg par cm².
d) Y compris dolomie frittée.

ERZEUGNIS · PRODUIT PRODOTTO · PRODUKT	LAND PAYS/PAESE	m ² , m ³ , t, hl...	P L C	1961	1962	1962		1963		
						III	IV	I	II	III
Schleifscheiben und sonstige Schleifkörper (mit Korund und Siliciumcarbid), keramisch und aus Silicat . . .	DEUTSCHLAND (B.R.)	1000 t	P	22,9	19,5	4,7	4,6	4,7	4,7	4,7
	FRANCE									
Abrasivi rigidi e granulari	ITALIA	1000 t	P	10,9
	NEDERLAND									
Meules abrasives	BELGIQUE/BELGIË	1000 t	P	1,2	1,8	0,4	0,4	0,4	0,4	0,4
	LUXEMBOURG			—	—	—	—	—	—	—
	EWG · CEE									
Schleifpapier und Schleifgewebe	DEUTSCHLAND (B.R.)	Mio m ²	P	37,1	40,8	10,0	10,2	11,6	10,7	9,8
	FRANCE									
Abrasivi flessibili	ITALIA	Mio m ²	P	8,6
	NEDERLAND									
Tolles et papiers abrasifs	BELGIQUE/BELGIË	Mio m ²	P	0,5	0,3	0,1	0,0	0,1	0,1	0,1
	LUXEMBOURG			—	—	—	—	—	—	—
	EWG · CEE									

ERZEUGNIS · PRODUIT PRODOTTO · PRODUKT	LAND PAYS/PAESE	m ² , m ³ , t, hl...	P L C	1961	1962	1962		1963		
						III	IV	I	II	III
Flüssigstahl für Stahlguß	DEUTSCHLAND (B.R.)	1000 t	P	730	670	163	158	147	137	141
Acier liquide pour moulages	FRANCE	1000 t	P	366	364	74	91	90	91	69
Acciaio spillato per getti	ITALIA	1000 t	P	201	197	43	51	50	51	45
Vloeibaar staal voor gietwerk	NEDERLAND	1000 t	P	17	18	4	4	3	4	4
Acier liquide pour moulages	BELGIQUE/BELGIË	1000 t	P	114	119	28	29	26	28	23
Acier liquide pour moulages	LUXEMBOURG	1000 t	P	5	5	1	1	1	1	1
	EWG · CEE	1000 t	P	1 433	1 373	313	334	317	312	283
Blöcke und Halbzeug ^{a)}	DEUTSCHLAND (B.R.)	1000 t	L	2 435	1 807	425	387	408	419	412
Lingots et demi-produits ^{a)}	FRANCE	1000 t	L	446	375	83	91	95	87	80
Lingotti e semi-prodotti ^{a)}	ITALIA	1000 t	L	821	804	186	209	205	213	200
Blokken en halffabrikaten ^{a)}	NEDERLAND	1000 t	L	23	26	7	9	5	8	11
Lingots et demi-produits ^{a)}	BELGIQUE/BELGIË	1000 t	L	332	231	61	50	34	33	45
Lingots et demi-produits ^{a)}	LUXEMBOURG	1000 t	L	21	5	1	1	0	1	1
	EWG · CEE	1000 t	L	4 078	3 248	763	747	747	761	749
Schwere Profile	DEUTSCHLAND (B.R.)	1000 t	P	2 109	2 082	534	471	431	461	526
Profilés lourds	FRANCE	1000 t	P	877	898	212	221	202	209	200
Profilati pesanti	ITALIA	1000 t	P	533	597	134	155	163	155	149
	NEDERLAND			—	—	—	—	—	—	—
Profilés lourds	BELGIQUE/BELGIË	1000 t	P	168	270	65	77	68	75	74
Profilés lourds	LUXEMBOURG	1000 t	P	647	649	163	154	140	151	167
	EWG · CEE	1000 t	P	4 334	4 496	1 108	1 078	1 004	1 051	1 116
Röhrenvormaterial (ohne Blöcke)	DEUTSCHLAND (B.R.)	1000 t	P	1 278	1 125	281	259	267	273	267
Ronds et carrés pour tubes	FRANCE	1000 t	P	434	411	93	102	99	103	98
Tondi e quadri per tubi	ITALIA	1000 t	P	264	290	64	64	75	76	54
	NEDERLAND			—	—	—	—	—	—	—
Ronds et carrés pour tubes	BELGIQUE/BELGIË	1000 t	P	5	4	1	1	1	—	1
	LUXEMBOURG			—	—	—	—	—	—	—
	EWG · CEE	1000 t	P	1 981	1 830	439	426	442	452	420
Walzdraht in Ringen	DEUTSCHLAND (B.R.)	1000 t	P	2 094	2 063	533	541	551	483	559
Fil machine en couronnes	FRANCE	1000 t	P	1 663	1 555	328	415	440	421	337
Vergella in matasse	ITALIA	1000 t	P	653	603	121	174	188	155	116
Walsdraad in ringen	NEDERLAND	1000 t	P	129	128	29	36	34	32	34
Fil machine en couronnes	BELGIQUE/BELGIË	1000 t	P	614	639	150	167	177	185	170
Fil machine en couronnes	LUXEMBOURG	1000 t	P	221	235	50	67	65	58	51
	EWG · CEE	1000 t	P	5 374	5 223	1 211	1 400	1 455	1 334	1 267

a) Zum Schmieden und sonstigen unmittelbaren Verbrauch (einschließlich Blöcke für Röhren).

a) Pour forge et autre utilisation directe (y compris lingots pour tubes).

ERZEUGNIS · PRODUIT PRODOTTO · PRODUKT	LAND PAYS/PAESE	m ² , m ³ , t, hl...	P L C	1961	1962	1962		1963		
						III	IV	I	II	III
Grobbleche (3 mm und mehr), warm- und kaltgewalzt	DEUTSCHLAND (B.R.)	1000 t	P	3 907	3 921	1 075	879	848	851	902
Tôles fortes (3 mm et plus) laminées à chaud et à froid	FRANCE	1000 t	P	1 473	1 364	323	366	324	346	316
Lamiere (da 3 mm e oltre) laminata a caldo e a freddo	ITALIA	1000 t	P	923	960	217	245	241	233	194
Dikke platen (3 mm en meer) warm- en koudgewalst	NEDERLAND	1000 t	P	449	421	97	103	104	99	96
Tôles fortes (3 mm et plus) laminées à chaud et à froid	BELGIQUE/BELGIË	1000 t	P	589	583	140	135	130	140	131
	LUXEMBOURG	1000 t	P	128	120	31	34	34	35	39
	EWG · CEE	1000 t	P	7 469	7 369	1 883	1 762	1 681	1 705	1 678
Feinbleche (< 3 mm), kaltgewalzt. . .	DEUTSCHLAND (B.R.)	1000 t	P	1 865	2 401	651	627	655	641	719
Tôles minces (< 3 mm) laminées à froid	FRANCE	1000 t	P	2 770	2 929	672	763	821	858	734
Lamiere laminata a freddo (< 3 mm).	ITALIA	1000 t	P	1 140	1 284	297	364	397	408	413
Dunne platen (< 3 mm) koudgewalst	NEDERLAND	1000 t	P	604	836	203	203	247	251	234
Tôles minces (< 3 mm) laminées à froid	BELGIQUE/BELGIË	1000 t	P	808	1 048	253	295	300	329	299
	LUXEMBOURG	1000 t	P	281	288	73	71	70	72	74
	EWG · CEE	1000 t	P	7 468	8 785	2 149	2 323	2 490	2 559	2 473
Transformatoren- und Dynamobleche	DEUTSCHLAND (B.R.)	1000 t	P	305	284	69	70	63	64	59
Tôles magnétiques	FRANCE	1000 t	P	222	196	43	46	44	48	40
Lamierini magnetici	ITALIA	1000 t	P	56	68	17	20	17	19	19
	NEDERLAND			—	—	—	—	—	—	—
Tôles magnétiques	BELGIQUE/BELGIË	1000 t	P	53	42	8	9	10	12	10
	LUXEMBOURG			—	—	—	—	—	—	—
	EWG · CEE	1000 t	P	636	590	137	145	134	143	128
Weißblech, Weißband, sonstige verzinn- und überzogene Bleche . . .	DEUTSCHLAND (B.R.)	1000 t	P	612	671	175	157	160	179	194
Fer-blanc, tôles étamées et revêtues .	FRANCE	1000 t	P	907	948	217	221	231	266	231
Banda e lamiera stagnate e rivestite . .	ITALIA	1000 t	P	277	263	69	62	76	87	81
Blik, vertinde en beklede platen . . .	NEDERLAND	1000 t	P	167	199	48	49	66	73	54
Fer-blanc, tôles étamées et revêtues .	BELGIQUE/BELGIË	1000 t	P	420	499	112	125	148	156	137
	LUXEMBOURG									
	EWG · CEE	1000 t	P	2 383	2 580	621	614	681	761	697

ERZEUGNIS · PRODUIT PRODOTTO · PRODUKT	LAND PAYS/PAESE	m ² , m ³ , t, hl...	P L C	1961	1962	1962		1963		
						III	IV	I	II	III
Stahlröhren ^{a)}	DEUTSCHLAND (B.R.)	1000 t	P	2 587	2 654	704	683	559	584	620
Tubes d'acier	FRANCE	1000 t	L	1 210	1 098	243	284	259	314	251
Tubi di acciaio	ITALIA	1000 t	P	1 106	1 283	311	334	338	350	324
Stalen buizen	NEDERLAND	1000 t	P	128	141	33	40	35	35	38
Tubes d'acier	BELGIQUE/BELGIË	1000 t	P	199	221	52	59	56	60	.
Tubes d'acier	LUXEMBOURG	1000 t	P	83	84	20	20	20	19	22
	EWG · CEE	1000 t		5 313	5 481	1 365	1 420	1 267	1 362	.
<i>davon-soit:</i>										
Nahtlose Röhren	DEUTSCHLAND (B.R.)	1000 t	P	1 452	1 360	356	320	315	324	340
Tubes sans soudure ^{b)}	FRANCE	1000 t	L	497	472	111	120	112	128	96
Tubi senza saldatura	ITALIA	1000 t	P	781	793	187	200	198	203	196
	NEDERLAND									
Tubes sans soudure.	BELGIQUE/BELGIË	1000 t	P	59	63	15	16	18	16	.
	LUXEMBOURG			—	—	—	—	—	—	—
	EWG · CEE									
Geschweißte Röhren ^{a)}	DEUTSCHLAND (B.R.)	1000 t	P	1 135	1 294	348	363	244	260	280
Tubes soudés	FRANCE	1000 t	L	713	626	132	164	147	186	155
Tubi saldati	ITALIA	1000 t	P	325	490	124	134	140	147	128
	NEDERLAND									
Tubes soudés (y compris hors tôle)	BELGIQUE/BELGIË	1000 t	P	140	158	37	43	38	44	.
Tubes soudés	LUXEMBOURG	1000 t	P	83	84	20	20	20	19	22
	EWG · CEE									
Blankstahl	DEUTSCHLAND (B.R.)	1000 t	P	662	558	136	139	123	125	130
Barres étirées	FRANCE	1000 t	L	349	364	77	97	89	95	78
	ITALIA									
	NEDERLAND									
Barres étirées	BELGIQUE/BELGIË	1000 t	P	30	25	6	7	6	6	5
	LUXEMBOURG									
	EWG · CEE									
Kaltband und Kaltbandprofile	DEUTSCHLAND (B.R.)	1000 t	P	1 222	1 243	321	314	294	276	275
Feuillards à froid	FRANCE	1000 t	L	193	193	39	52	52	54	37
	ITALIA									
	NEDERLAND									
Feuillards et profilés à froid	BELGIQUE/BELGIË	1000 t	P	141	169	.	.	46	51	48
Feuillards à froid	LUXEMBOURG	1000 t	P	18	19	5	6	6	5	5
	EWG · CEE									
Gezogener Draht	DEUTSCHLAND (B.R.)	1000 t	P	1 452	1 285	344	268	333	301	325
Fil tréfilé simple	FRANCE	1000 t	L	793	746	159	193	184	220	169
	ITALIA									
Getrokken draad	NEDERLAND	1000 t	P	134	133	32	34	33	34	.
Fil tréfilé simple	BELGIQUE/BELGIË	1000 t	L	580	617	145	149	152	166	148
	LUXEMBOURG									
	EWG · CEE									

a) Teilweise geschätzt.
b) Einschl. aus Röhren hergestellte Flaschen.

a) Partiellement estimé.
b) Y compris bouteilles obtenues à partir de tubes d'acier.

Erzeugung und erste Verarbeitung
von NE-Metallen; GießereienProduction et première transformation
des métaux non ferreux; fonderiesProduzione e prima trasformazione
di metalli non ferrosi; fonderieVervaardiging en bewerking
van non-ferro metalen; gieterijen

ERZEUGNIS · PRODUIT PRODOTTO · PRODUKT	LAND PAYS/PAESE	m ² , m ³ , t, hl...	P L C	1961	1962	1962		1963		
						III	IV	I	II	III
Halbzeug aus Zink u. -legierungen ^{a)} . Zinc laminé Semilavorati di zinco	DEUTSCHLAND (B.R.)	1000 t	P	76,9	75,7	18,1	19,2	17,7	16,5	16,2
	FRANCE	1000 t	L	69,7	70,9	14,1	17,1	16,2	14,8	13,2
	ITALIA	1000 t	P	8,7	9,8
	NEDERLAND									
Demi-produits en zinc (y compris demi-produits en nickel, etc...) . .	BELGIQUE/BELGIË LUXEMBOURG	1000 t	P	44,2
	EWG · CEE									
Halbzeug aus Aluminium und -legierun- gen ^{a) b)} Demi-produits en aluminium et alliages légers ^{c)} Semilavorati d'alluminio	DEUTSCHLAND (B.R.)	1000 t	P	234,1	246,0	63,9	61,5	63,9	61,0	64,6
	FRANCE	1000 t	L	138,8	154,7	32,2	41,1	41,6	43,2	35,1
	ITALIA	1000 t	P	90,0	97,0
	NEDERLAND									
Demi-produits en aluminium	BELGIQUE/BELGIË LUXEMBOURG	1000 t	P	71,7	80,7	19,5	21,1	21,6	22,3	22,9
	EWG · CEE									
<i>darunter-dont:</i>										
Leitmaterial aus Aluminium und -legierungen ^{a) b)} Fil d'aluminium (pour fils électriques) Fili elettrici in alluminio	DEUTSCHLAND (B.R.)	1000 t	P	25,2	25,2	6,0	5,3	5,4	4,6	6,8
	FRANCE	1000 t	L	21,1	25,1	4,7	6,8	7,2	6,4	5,4
	ITALIA	1000 t	P	8,0	9,0
	NEDERLAND			—	—	—	—	—	—	—
	BELGIQUE/BELGIË LUXEMBOURG									
	EWG · CEE									
Halbzeug aus Kupfer und -legierun- gen ^{a) d)} Demi-produits en cuivre et alliages de cuivre Semilavorati di rame e sue leghe	DEUTSCHLAND (B.R.)	1000 t	P	650,2	576,6	140,2	145,6	150,4	142,0	145,4
	FRANCE	1000 t	L	323,2	334,4	66,9	88,5	87,8	92,4	69,2
	ITALIA	1000 t	P	275,0	294,0
	NEDERLAND									
Demi-produits en cuivre allié et non allié	BELGIQUE/BELGIË LUXEMBOURG	1000 t	P	127,0	114,2	28,0	31,4	32,6	30,2	27,1
	EWG · CEE									
<i>darunter-dont:</i>										
Leitmaterial aus Kupfer und -legierun- gen ^{a) d)} Fils de cuivre (pour fils électriques) . . Fili elettrici in rame	DEUTSCHLAND (B.R.)	1000 t	P	263,2	251,1	60,8	62,5	65,4	60,3	61,6
	FRANCE	1000 t	L	153,5	155,1	30,8	39,1	39,8	42,8	32,2
	ITALIA	1000 t	P	127,6	134,2
	NEDERLAND									
	BELGIQUE/BELGIË LUXEMBOURG									
	EWG · CEE									

a) Ohne Auflageanteil von plattiertem Material.

b) Einschließlich Kabel aus Stahlaluminium.

c) Einschließlich Aluminiumfolien.

d) Einschließlich Kabel aus Stahlkupfer.

a) Non compris, pour le matériel revêtu, le poids de la couche de revêtement.

b) Y compris câbles d'aluminium avec âme d'acier.

c) Y compris feuilles minces d'aluminium.

d) Y compris câbles de cuivre avec âme d'acier.

ERZEUGNIS · PRODUIT PRODOTTO · PRODUKT	LAND PAYS/PAESE	m ² , m ³ , t, hl...	P L C	1961	1962	1962		1963		
						III	IV	I	II	III
Halbzeug aus Blei und -legierungen ^{a)} .	DEUTSCHLAND (B.R.)	1000 t	P	51,6	47,1	11,9	11,9	8,5	10,9	11,9
Demi-produits en plomb	FRANCE	1000 t	L	45,1	44,0	11,0	11,2	8,7	12,5	11,2
Semilavorati di piombo	ITALIA	1000 t	P	38,0	38,0
Halfabrikaten van lood en -legeringen	NEDERLAND	1000 t	P	17,4	17,6	4,2	4,8	3,5	4,0	4,1
Demi-produits en plomb	BELGIQUE/BELGIË LUXEMBOURG	1000 t	P	27,4	27,8	6,9	8,0	5,8	6,5	6,8
<i>darunter-dont:</i>	EWG · CEE									
Plomb : tuyaux, siphons	DEUTSCHLAND (B.R.)									
Tubi di piombo	FRANCE	1000 t	L	25,9	24,8	5,7	6,3	5,2	7,1	6,0
Buizen van lood en -legeringen	ITALIA	1000 t	P	17,5	17,4
	NEDERLAND	1000 t	P	3,6	3,2	0,8	0,8	0,8	0,9	0,9
	BELGIQUE/BELGIË LUXEMBOURG									
	EWG · CEE									
Eisengußzeugung	DEUTSCHLAND (B.R.)	1000 t	P	3 664	3 507	858	872	849	785	815
Moulages de fonte: total	FRANCE	1000 t	P	1 464	1 520	315	416	409	395	302
Getti di ghisa, totale	ITALIA	1000 t	P	860	980	200	190	250	280	260
Ijzergietwerk	NEDERLAND	1000 t	P	230	230	50	61	51	55	48
Moulages de fonte: total	BELGIQUE/BELGIË LUXEMBOURG	1000 t	P	354	351	80	87	84	92	75
<i>darunter-dont:</i>	EWG · CEE									
Rohre und Formstücke	DEUTSCHLAND (B.R.)	1000 t	P	458	507	125	130	119	111	125
Tubes et raccords en fonte	FRANCE	1000 t	P	537	570	120	158	150	131	107
Tubi e raccordi di ghisa	ITALIA	1000 t	P	36	37	9	2	10	11	10
Tubes et raccords en fonte	NEDERLAND									
	BELGIQUE/BELGIË LUXEMBOURG	1000 t	P	36	33	8	8	6	8	7
	EWG · CEE									
Guter Stahiguß	DEUTSCHLAND (B.R.)	1000 t	P	394	356	88	84	77	71	73
Moulages d'acier parachevés	FRANCE	1000 t	P	(230)	(223)	(44)	(56)	(58)	(55)	(42)
Getti grezzi di acciaio	ITALIA	1000 t	P	116	113	26	30	29	30	26
Staalgieterwerk	NEDERLAND	1000 t	P	8	9	3	3	3	3	3
Moulages d'acier parachevés	BELGIQUE/BELGIË	1000 t	P	71	73	16	18	17	17	14
Moulages d'acier parachevés	LUXEMBOURG	1000 t	P	3	3	1	1	1	1	1
	EWG · CEE	1000 t	P	(822)	(777)	(178)	(192)	(185)	(177)	(159)

a) Ohne Auflageanteil von plattiertem Material.

a) Non compris, pour le matériel revêtu, le poids de la couche de revêtement.

ERZEUGNIS · PRODUIT PRODOTTO · PRODUKT	LAND PAYS/PAESE	m ² , m ³ , t, hl...	P L C	1961	1962	1962		1963		
						III	IV	I	II	III
Schmiedeerzeugnisse insgesamt	DEUTSCHLAND (B.R.)	1000 t	P	1 405	1 261	309	289	309	289	297
	FRANCE									
Pezzi forgiati	ITALIA	1000 t	P	162	166	38	43	40	40	36
Stalen smeed- en persstukken	NEDERLAND	1000 t	L	a) 15
	BELGIQUE/BELGIË									
Produits de forge et d'estampage, total	LUXEMBOURG	1000 t	P	9	7	2	1	2	2	2
	EWG · CEE									
<i>darunter-dont:</i>										
Rollendes Eisenbahnzeug	DEUTSCHLAND (B.R.)	1000 t	P	168	172	44	40	41	37	38
Bandages, essieux, frettes et centres de roues	FRANCE	1000 t	P	27	34	8	8	9	9	6
Cerchioni, assali, centri di ruota	ITALIA	1000 t	P	36	37	9	10	9	12	10
	NEDERLAND			—	—	—	—	—	—	—
Essieux, bandages et traverses	BELGIQUE/BELGIË	1000 t	P	29	35
	LUXEMBOURG			—	—	—	—	—	—	—
	EWG · CEE	1000 t	P	260	278
Preß-, Zieh- und Stanzteile	DEUTSCHLAND (B.R.)	1000 t	P	232	217	53	53	55	56	56
Découpage et gros emboutissage de la tôle d'acier	FRANCE	1000 t	L	(196)
	ITALIA									
	NEDERLAND									
Découpage et gros emboutissage de la tôle d'acier	BELGIQUE/BELGIË	1000 t	P	20	16	4	4	2	3	2
	LUXEMBOURG									
	EWG · CEE									
Schrauben, Bolzen, Nieten	DEUTSCHLAND (B.R.)	1000 t	P	369,1	329,8	78,0	78,8	78,4	73,6	76,4
Boulonnerie et visserie (en fer)	FRANCE	1000 t	L	141,5	149,6	30,7	38,3	35,5	34,8	28,1
Bulloneria e viteria	ITALIA	1000 t	P	a) 22,5
Klinknagels, bouten, moeren, schroeven e.d.	NEDERLAND	1000 t	L	30,8
Boulonnerie et visserie, pitonnerie, rivets	BELGIQUE/BELGIË	1000 t	L	46,7	51,7	12,3	12,3	10,8	11,2	9,5
	LUXEMBOURG									
	EWG · CEE									

a) 1960.

a) 1960.

Fabbricazione di utensili
e articoli finiti in metalloGereedschappen-, ijzer-,
staal- en andere metaalwarenfabrieken

ERZEUGNIS · PRODUIT PRODOTTO · PRODUKT	LAND PAYS/PAESE	m ² , m ³ t, hl...	P L C	1961	1962	1962		1963		
						III	IV	I	II	III
Raumheizöfen mit Kohlenbeheizung . Poêles et cuisinières (au bois et au char- bon)	DEUTSCHLAND (B.R.)	1000 st	P	847,9	787,0	194,3	216,8	186,8	207,2	225,9
	FRANCE ITALIA	1000 p	P	.	620
Kolenhaarden, -haardkachels & -kachels Poêlerie (excl. chauffage central)	NEDERLAND	1000 st	L	346,2	399,7	98,6	99,6	94,4	104,4	102,1
	BELGIQUE/BELGIË LUXEMBOURG	1000 t	L	52,4	56,2	14,1	17,8	—	—	—
	EWG · CEE									
Raumheizöfen mit Ölbeheizung ^{a)} . . . Poêles à mazout	DEUTSCHLAND (B.R.)	1000 st	P	773,5	849,5	256,2	248,2	256,2	290,4	344,3
	FRANCE ITALIA	1000 p	L	267,3	354,6	98,9	166,3	49,8	66,8	132,9
Oliehaarden en -kachels ^{a)}	NEDERLAND	1000 st	L	65,1	66,5	19,0	21,8	19,3	14,7	42,7
	BELGIQUE/BELGIË LUXEMBOURG			—	—	—	—	—	—	—
	EWG · CEE									
Wasserheizer mit Gasbeheizung Chauffe-eau et chauffe-bains instantanés à gaz	DEUTSCHLAND (B.R.)	1000 st	P	634,2	678,7	163,3	173,7	176,9	157,7	158,9
	FRANCE ITALIA	1000 p	L	566,3	614,2	138,9	152,1	164,7	180,6	155,7
Chauffe-eau et chauffe-bains non électr. .	NEDERLAND	1000 p	L	(49)	[48]
	BELGIQUE/BELGIË LUXEMBOURG			—	—	—	—	—	—	—
	EWG · CEE									
Gaskocher	DEUTSCHLAND (B.R.)	1000 st	P	81,2	70,4	19,8	17,4	11,5	17,4	20,1
	FRANCE ITALIA									
Gaskomforen Réchauds à gaz.	NEDERLAND	1000 st	L	180,5	190,9	39,6	43,4	49,2	59,5	52,6
	BELGIQUE/BELGIË LUXEMBOURG	1000 t	P	9,6	10,6
	EWG · CEE									
Schlösser und Beschläge Serrurerie, ferronnerie Serrature e ferramenti	DEUTSCHLAND (B.R.)	1000 t	P	218,7	219,8	54,1	56,8	53,9	54,2	56,0
	FRANCE ITALIA	1000 t	L	63,4	61,6	13,9	16,5	16,1	18,1	13,9
Serrurerie et quincaillerie	NEDERLAND	1000 t	P ^{c)}	18,0
	BELGIQUE/BELGIË LUXEMBOURG	1000 t	L	13,9	12,4	2,9	3,3	.	.	.
	EWG · CEE									
Stahlmöbel und Stahlblecheinrich- tungsgegenstände ^{b)} Mobillier métallique Mobili metallici	DEUTSCHLAND (B.R.)	1000 t	P	156,0	163,3	39,5	41,5	40,2	40,8	41,5
	FRANCE ITALIA	1000 t	C	148,1	156,4	33,2	41,2	39,6	39,8	32,4
Mobillier métallique	NEDERLAND	1000 t	P	(21,0)
	BELGIQUE/BELGIË LUXEMBOURG	1000 t	L	37,7	43,2	10,4	11,8	.	.	.
	EWG · CEE									

a) Mit eigener Abgasabführung.
b) Ohne Stahldrahtmatratzen und Bettstellen.
c) 1960.

a) Avec dispositif pour l'évacuation des gaz.
b) Non compris les matelas et les lits à ressorts métalliques.
c) 1960.

ERZEUGNIS · PRODUIT PRODOTTO · PRODUKT	LAND PAYS/PAESE	m ² , m ³ , t, hl...	P L C	1961	1962	1962		1963		
						III	IV	I	II	III
Feilen und Raspeln	DEUTSCHLAND (B.R.)	t	P	4 096	3 723	809	901	983	938	1 325
Limes et râpes	FRANCE	t	L	2 465	2 491	519	720	690	645	504
	ITALIA									
	NEDERLAND									
	BELGIQUE/BELGIË									
	LUXEMBOURG			—	—	—	—	—	—	—
	EWG · CEE									
Handfeuerlöscher	DEUTSCHLAND (B.R.)	1000 st	P	626,6	759,2	181,8	220,2	183,2	181,3	207,5
Extincteurs portatifs, seaux-pompes	FRANCE	1000 p	L	756,3	705,6	169,5	130,5	119,1	123,0	.
	ITALIA									
	NEDERLAND									
Extincteurs portatifs	BELGIQUE/BELGIË	1000 t	P	0,8	0,6
	LUXEMBOURG			—	—	—	—	—	—	—
	EWG · CEE									

ERZEUGNIS · PRODUIT PRODOTTO · PRODUKT	LAND PAYS/PAESE	m ² , m ³ , t, hl...	P L C	1961	1962	1962		1963		
						III	IV	I	II	III
Dreirad-, Vierrad-, Raupenschlepper ^{b)} Tracteurs agric. à roues et à chenilles ^{b)} Trattori agricoli, stradali, altri	DEUTSCHLAND (B.R.) FRANCE ITALIA NEDERLAND BELGIQUE/BELGIË LUXEMBOURG	1000 st 1000 p 1000 p	P P P	129,9 69,3 46,1	109,7 59,1 49,4	24,9 11,5 11,5	23,0 13,1 11,3	24,4 17,0 15,0	20,5 19,0 15,9	12,9 11,3
	EWG · CEE									
Elnachsschlepper u. andere einachsige Motorgeräte ^{b)} Motoculteurs et mototreuil ^{b)} Motocoltivatori	DEUTSCHLAND (B.R.) FRANCE ITALIA NEDERLAND BELGIQUE/BELGIË LUXEMBOURG	1000 st 1000 p 1000 st	P P P	77,2 38,8 12,0 ^{d)}	77,0 38,6 .	14,1 7,5 .	11,3 6,7 .	23,6 8,7 .	30,2 12,4 .	7,3
	EWG · CEE									
Strohpressen, -binder, Aufnahmepres- sen für Heu und Stroh ^{b)} Ramasseuses-presses ^{b)}	DEUTSCHLAND (B.R.) FRANCE ITALIA NEDERLAND BELGIQUE/BELGIË LUXEMBOURG	1000 st 1000 p	P P	20,4 27,5	20,0 30,9	3,8 4,2	4,7 8,4	5,6 8,9	6,8 9,2	5,0
	EWG · CEE									
Mähdrescher ^{b)} Moissonneuses-batteuses ^{b)}	DEUTSCHLAND (B.R.) FRANCE ITALIA NEDERLAND BELGIQUE/BELGIË LUXEMBOURG	1000 st 1000 p	P P	37,4 6,1	[30] 3,3	6,1 0,4	[4,4] 0,4	5,9 0,8	5,2 1,3	0,7
	EWG · CEE									
Büromaschinen, insgesamt ^{c)} Macchine da scrivere e macchine cal- colatrici ^{b)} Kantoor machines e. d.	DEUTSCHLAND (B.R.) FRANCE ITALIA NEDERLAND BELGIQUE/BELGIË LUXEMBOURG	1000 st 1000 p 1000 st	P P L	1 430,4 1 271,5 369,3 ^{d)}	1 367,0 1 375,5 .	319,0 302,8 .	358,7 405,5 .	361,2 745,5 .	342,2 316,9 .	
	EWG · CEE									
<i>darunter-dont:</i>										
Rechenmaschinen ^{b)} Macchine calcolatrici ^{b)}	DEUTSCHLAND (B.R.) FRANCE ITALIA NEDERLAND BELGIQUE/BELGIË LUXEMBOURG	1000 st 1000 p	P P	274,1 619,1	215,1 704,2	53,5 163,7	53,7 210,0	51,8 376,7	47,8 153,4	
	EWG · CEE									

a) Wenn nichts anderes vermerkt, enthalten die Angaben dieses Kapitels auch Zubehör, Einzel- und Ersatzteile.

b) Ohne Zubehör, Einzel- und Ersatzteile.

c) Schreib-, Rechen- und Buchungsmaschinen, Registrier- und Kontrollkas-
sen, Vervielfältigungs- und Adressiermaschinen, ausschließlich sonstige
Büromaschinen.

d) 1960.

a) Sauf mention contraire, les données de ce chapitre comprennent égale-
ment les accessoires, pièces détachées et pièces de rechange.

b) Non compris accessoires, pièces détachées et de rechange.

c) Machines à écrire, à calculer, machines comptables, caisses enregistreuses
et de contrôle, machines multiplicatrices et adresses graphes, à l'exclusion
des autres machines de bureau.

d) 1960.

ERZEUGNIS · PRODUIT PRODOTTO · PRODUKT	LAND PAYS/PAESE	m ² , m ³ , t, hl...	P L C	1961	1962	1962		1963		
						III	IV	I	II	III
Schreibmaschinen ^{a)}	DEUTSCHLAND (B.R.)	1000 st	P	1 018,4	1 015,9	233,6	265,7	219,9	258,5	228,1
Machines à écrire ^{a)}	FRANCE	1000 p	L	182,2	163,2	33,6	44,3	24,8	21,5	.
Macchine da scrivere ^{a)}	ITALIA	1000 p	P	652,4	671,3	139,1	195,5	368,7		151,8
	NEDERLAND									
	BELGIQUE/BELGIË									
	LUXEMBOURG			—	—	—	—	—	—	—
	EWG · CEE									
Metallbearbeitungsmaschinen	DEUTSCHLAND (B.R.)	1000 t	P	337,4	364,8	84,5	90,6	78,4	75,4	70,3
Machines-outils pour métaux	FRANCE	1000 t	L	65,9	75,1	14,7	22,3	17,4	18,7	12,4
Macchine utensili per metalli	ITALIA	1000 t	P	95,0	90,0
Gereedschapswerktuigen voor metaal- bewerking (excl. delen)	NEDERLAND	1000 t	L	.	[10]
Machines-outils pour métaux	BELGIQUE/BELGIË	1000 t	L	13,2	(13,8)	2,8	3,4	.	.	.
	LUXEMBOURG									
	EWG · CEE									
<i>davon- soit:</i>										
— der spanabhebenden Formung	DEUTSCHLAND (B.R.)	1000 t	P	185,0	200,1	48,2	54,3	45,1	44,6	41,6
— travaillant par enlèvement du métal	FRANCE	1000 t	L	40,3	48,4	9,9	14,7	12,0	12,6	8,3
— operanti per asporto	ITALIA	1000 t	P	69,4	64,7
	NEDERLAND									
— travaillant par enlèvement du métal	BELGIQUE/BELGIË	1000 t	L	8,3	(8,5)
	LUXEMBOURG			—	—	—	—	—	—	—
	EWG · CEE									
— der spanlosen Formung	DEUTSCHLAND (B.R.)	1000 t	P	152,4	164,6	36,2	36,3	33,3	30,8	28,7
— travaillant par déformation du métal	FRANCE	1000 t	L	25,7	26,7	4,8	7,6	5,4	6,2	4,2
— operanti per deformazione	ITALIA	1000 t	P	25,7	25,3
	NEDERLAND									
— travaillant par déformation du métal	BELGIQUE/BELGIË	1000 t	L	5,0	(5,3)
	LUXEMBOURG									
	EWG · CEE									
Textilmaschinen	DEUTSCHLAND (B.R.)	1000 t	P	125,7	122,8	29,6	30,2	32,1	27,5	28,2
Matériel textile	FRANCE	1000 t	L	36,4	39,9	8,9	10,6	12,8	10,2	7,8
Macchine tessili	ITALIA	1000 t	P	83,5
	NEDERLAND									
Machines textiles et matériel connexe .	BELGIQUE/BELGIË	1000 t	L	25,3	27,9	6,6	7,1	7,1	5,3	5,8
	LUXEMBOURG			—	—	—	—	—	—	—
	EWG · CEE									
<i>davon- soit:</i>										
Maschinen für Spinnerei, Zwirnerei, Seilerei ^{a)}	DEUTSCHLAND (B.R.)	1000 t	P	35,3	29,8	7,4	7,0	6,7	6,0	6,6
Matériel de filature et de retordage ^{a)} .	FRANCE	1000 t	L	19,4	22,9	5,2	5,9	5,3	5,8	4,1
	ITALIA									
	NEDERLAND									
Machines de préparation, cordage, fila- ture	BELGIQUE/BELGIË	1000 t	L	8,1
	LUXEMBOURG			—	—	—	—	—	—	—
	EWG · CEE									

a) Ohne Zubehör, Einzel- und Ersatzteile.

a) Non compris accessoires, pièces détachées et de rechange.

ERZEUGNIS · PRODUIT PRODOTTO · PRODUKT	LAND PAYS/PAESE	m ² , m ³ , t, hl...	P L C	1961	1962	1962		1963		
						III	IV	I	II	III
Vorbereitungs- u. Hilfsmaschinen für die Weberei ^{a)} Matériel de préparation au tissage ^{a)}	DEUTSCHLAND (B.R.)	1000 t	P	9,7	9,6	2,3	2,4	2,4	2,8	2,7
	FRANCE	1000 t	L	2,2	2,4	0,5	0,7	0,5	0,7	0,5
	ITALIA									
	NEDERLAND									
	BELGIQUE/BELGIË			b)						
	LUXEMBOURG			—	—	—	—	—	—	—
EWG · CEE										
Webstühle (ohne Bandwebstühle) ^{a)} Métiers à tisser ^{a)}	DEUTSCHLAND (B.R.)	1000 t	P	10,4	10,6	2,6	2,6	2,7	2,6	1,9
	FRANCE	1000 t	L	5,3	5,0	1,2	1,3	1,2	1,1	0,9
	ITALIA									
	NEDERLAND									
	BELGIQUE/BELGIË	1000 t	L	12,8
	LUXEMBOURG			—	—	—	—	—	—	—
EWG · CEE										
Strick- und Wirkmaschinen ^{a)} ^{c)} Matériel de bonneterie ^{a)}	DEUTSCHLAND (B.R.)	1000 t	P	16,5	19,9	5,0	5,1	5,1	4,7	4,8
	FRANCE	1000 t	L	0,4	0,3	0,1	0,1	0,1	0,1	0,1
	ITALIA									
	NEDERLAND									
	BELGIQUE/BELGIË			b)						
	LUXEMBOURG			—	—	—	—	—	—	—
EWG · CEE										
Textilveredlungsmaschinen ^{a)} ^{d)} Mat. de teinture, apprêt et finissage ^{a)}	DEUTSCHLAND (B.R.)	1000 t	P	14,3	13,5	3,2	3,6	2,9	2,8	3,5
	FRANCE	1000 t	L	2,1	2,8	0,6	0,8	0,6	0,8	0,7
	ITALIA									
	NEDERLAND									
	BELGIQUE/BELGIË	1000 t	L	0,4
	LUXEMBOURG			—	—	—	—	—	—	—
EWG · CEE										
Zubehör, Einzel- und Ersatzteile Accessoires et divers	DEUTSCHLAND (B.R.)	1000 t	P	39,7	39,4	9,1	9,6	12,3	8,6	8,8
	FRANCE	1000 t	L	6,9	6,6	1,4	1,9	5,0	1,7	1,6
	ITALIA									
	NEDERLAND									
	BELGIQUE/BELGIË	1000 t	P	4,5
	LUXEMBOURG			—	—	—	—	—	—	—
EWG · CEE										
Nähmaschinen ^{a)} ^{e)} Machines à coudre Macchine da cucire	DEUTSCHLAND (B.R.)	1000 st	P	740,0	648,2	151,7	168,7	156,8	140,6	149,7
	FRANCE	1000 p	L	133,1	158,8	35,5	39,8	35,7	36,1	28,8
	ITALIA	1000 p	P	498,1	435,6	89,4	114,4	129,0	140,9	118,0
	NEDERLAND									
	BELGIQUE/BELGIË									
	LUXEMBOURG			—	—	—	—	—	—	—
EWG · CEE										

a) Ohne Zubehör, Einzel- und Ersatzteile.
b) In der vorhergehenden Position enthalten.
c) Einschl. verschiedener Spezialmaschinen.
d) Einschl. Filz- und Hutmaschinen.
e) Industrie- und Haushaltsnäähmaschinen.

a) Non compris accessoires, pièces détachées et de rechange.
b) Compris dans la position précédente.
c) Y compris certaines machines textiles spéciales.
d) Y compris machines pour feutre et chapeaux.
e) Familiales et industrielles.

ERZEUGNIS · PRODUIT PRODOTTO · PRODUKT	LAND PAYS/PAESE	m ² , m ³ , t, hl...	P L C	1961	1962	1962		1963		
						III	IV	I	II	III
Maschinen für Nahrungsmittel- und Genußmittelindustrie ^{a)}	DEUTSCHLAND (B.R.)	1000 t	P	176,9	159,0	42,1	39,7	34,9	39,2	41,7
Machines pour l'industrie des aliments et boissons ^{a)}	FRANCE	1000 t	L	45,0	48,8	13,2	10,8	8,9	12,1	12,2
Macchine per l'industria alimentare	ITALIA	1000 t	P	28,1
	NEDERLAND									
Appareils et installations pour les in- dustries alimentaires	BELGIQUE/BELGIË	1000 t	P	12,7	16,7
	LUXEMBOURG			—	—	—	—	—	—	—
<i>darunter-dont:</i>	EWG · CEE									
Masch. für Zucker- und Getränkein- dustrie ^{b)}	DEUTSCHLAND (B.R.)	1000 t	P	77,7	57,1	14,7	11,8	12,0	15,3	14,4
Machines pour sucreries, raffineries, distilleries, malteries et brasseries	FRANCE	1000 t	L	15,7	15,8	4,3	2,1	1,5	2,2	2,6
	ITALIA									
	NEDERLAND									
	BELGIQUE/BELGIË									
	LUXEMBOURG			—	—	—	—	—	—	—
	EWG · CEE									
Müllereimasch. u. -anlagen (auch für Ölmüllereien u. die Speisefettind.) ^{b)}	DEUTSCHLAND (B.R.)	1000 t	P	20,1	20,0	5,3	5,5	4,5	4,6	9,0
Machines pour minoteries, pour graines	FRANCE	1000 t	P	6,2	6,3	1,5	1,6	1,1	1,6	1,4
	ITALIA									
	NEDERLAND									
	BELGIQUE/BELGIË									
	LUXEMBOURG			—	—	—	—	—	—	—
	EWG · CEE									
Einzelapparate und -maschinen für die chemische und verwandte Industrien	DEUTSCHLAND (B.R.)	1000 t	P	93,8	88,9	22,9	23,5	19,4	19,4	22,4
Machines pour l'industrie chimique	FRANCE	1000 t	L	19,3	20,8	4,6	4,8	3,8	3,9	3,4
Macchine ed apparecchi per l'industria chimica	ITALIA	1000 t	P	47,0
	NEDERLAND									
Machines pour l'industrie chimique	BELGIQUE/BELGIË	1000 t	P	4,6	6,5
	LUXEMBOURG			—	—	—	—	—	—	—
	EWG · CEE									
Verpackungsmaschinen ^{b)}	DEUTSCHLAND (B.R.)	1000 t	P	7,3	8,1	2,0	2,3	1,8	1,9	2,0
Machines de conditionnement, d'em- paquetage, etc.	FRANCE	1000 t	L	8,0	10,1	1,9	2,4	2,5	2,0	2,9
	ITALIA									
	NEDERLAND									
Matériel de conditionnement et d'em- bouteillage	BELGIQUE/BELGIË	1000 t	P	2,9	2,9
	LUXEMBOURG									
	EWG · CEE									

a) Ohne die Verpackungsmaschinen.
b) Ohne Zubehör, Einzel- und Ersatzteile.

a) Non compris les machines de conditionnement.
b) Non compris accessoires, pièces détachées et de rechange.

ERZEUGNIS · PRODUIT PRODOTTO · PRODUKT	LAND PAYS/PAESE	m ² , m ³ , t, hl...	P L C	1961	1962	1962		1963		
						III	IV	I	II	III
Maschinen für die Verarbeitung von Gummi und plastischen Massen . .	DEUTSCHLAND (B.R.)	1000 t	P	52,9	52,1	13,1	12,8	11,5	11,0	11,6
Machines pour les industries du caoutchouc et des matières plastiques	FRANCE	1000 t	L	6,6	6,8	1,7	1,8	1,8	1,9	1,7
Machines pour caoutchouc et matières plastiques	ITALIA NEDERLAND									
	BELGIQUE/BELGIË LUXEMBOURG	1000 t	L	0,6	0,6
	EWG · CEE									
Masch. u. Einrichtungen f. den Bergbau	DEUTSCHLAND (B.R.)	1000 t	P	288,6	245,2	58,3	61,3	56,1	56,7	58,2
Matériel spécial pour mines a)	FRANCE	1000 t	L	82,9	75,3	18,1	15,7	15,1	18,0	14,2
Matériel spécial pour les industries extractives et connexes	ITALIA NEDERLAND									
	BELGIQUE/BELGIË LUXEMBOURG	1000 t	L	11,9	12,1	3,3	3,0	.	.	.
	EWG · CEE									
Hütten- und Walzwerkseinrichtungen, Gießereimaschinen	DEUTSCHLAND (B.R.)	1000 t	P	167,8	181,4	43,3	65,4	38,1	49,7	51,3
Matériel pour sidérurgie, fonderie et métaux non ferreux	FRANCE	1000 t	L	41,6	52,4	13,0	19,5	12,7	9,6	12,4
Macchine ed impianti per fonderia e siderurgia	ITALIA NEDERLAND	1000 t	P	33,0
Matériel pour sidérurgie, fonderie et métaux non ferreux	BELGIQUE/BELGIË LUXEMBOURG	1000 t	L	14,6	18,1
	EWG · CEE									
Baustoff-, Keramik- und Glasmachines	DEUTSCHLAND (B.R.)	1000 t	P	107,4	123,4	27,5	32,0	28,3	29,1	28,3
Matériel pour ciment, briques, verre, céramique b)	FRANCE	1000 t	L	52,4	60,5	15,0	19,2	15,3	14,0	12,3
Macchine per le industrie del vetro, ceramica e materiali da costruzione c) .	ITALIA NEDERLAND									
Machines pour les industries des matériaux de construction	BELGIQUE/BELGIË LUXEMBOURG	1000 t	L	10,1	9,1
	EWG · CEE									
Maschinen für die Bauwirtschaft . . .	DEUTSCHLAND (B.R.)	1000 t	P	281,1	316,2	85,6	75,2	66,0	94,6	89,4
Matériel de génie civil, travaux publics et pour voie étroite d)	FRANCE	1000 t	L	112,8	124,2	29,1	28,1	29,4	38,0	30,2
Macch. per cantieri edili, stradali, minerari, per la prod. di laterizi e la lavorazione di marmi e pietre . . .	ITALIA NEDERLAND	1000 t	P	56,0
Matériel de génie civil	BELGIQUE/BELGIË LUXEMBOURG	1000 t	L	13,3	14,9	3,4	3,4	.	.	.
	EWG · CEE									

a) Ohne Stützen; einschl. Material für Erdbohranlagen.

b) Einschl. für die chemische und verschiedene andere Industrien.

c) Teilweise in der Position « Maschinen für die Bauwirtschaft » enthalten.

d) Einschl. Flurfördermittel mit Motorantrieb.

a) Non compris les cadres de soutènement; y compris le matériel de sondage et forage.

b) Y compris pour l'industrie chimique et diverses autres industries.

c) Inclus en partie dans la position « Matériel de génie civil, travaux publics ».

d) Y compris le matériel de manutention automobile.

ERZEÜGNIS · PRODUIT PRODOTTO · PRODUKT	LAND PAYS/PAESE	m ² , m ³ , t, hl...	P L C	1961	1962	1962		1963		
						III	IV	I	II	III
Krane, Hebezeuge, Förderer aller Art ^{a)} Matériel et appareils de levage et de manutention Impianti ed apparecchi di sollevamento e trasporto Hijs- en hefwerktuigen (kranen, liften en lieren) Appareils de levage et de manutention.	DEUTSCHLAND (B.R.)	1000 t	P	328,4	368,3	96,1	98,3	78,2	87,0	88,2
	FRANCE	1000 t	L	166,6	199,3	47,3	55,9	46,1	56,7	48,1
	ITALIA	1000 t	P	70,0
	NEDERLAND	1000 st	L	f) 8,6
	BELGIQUE/BELGIË LUXEMBOURG	1000 t	L	27,5	31,5	7,8	7,7	.	.	.
EWG · CEE										
<i>davon- soit:</i>										
Krane, Hebezeuge, Aufzüge und ma- schinelle Einricht. für Bühnen, För- derer aller Art ^{a)} Matériel de levage et de manutention, exécuté sur commande ^{b)}	DEUTSCHLAND (B.R.)	1000 t	P	273,2	312,9	82,4	83,5	61,9	70,9	71,6
	FRANCE	1000 t	L	114,8	139,9	33,6	38,4	30,7	39,7	33,2
	ITALIA									
	NEDERLAND									
	BELGIQUE/BELGIË LUXEMBOURG									
EWG · CEE										
Kleinhebezeuge und handbetriebene Krane Matériel de manutention et de stocka- ge ^{c)}	DEUTSCHLAND (B.R.)	1000 t	P	55,2	55,4	13,7	14,8	16,3	16,1	16,6
	FRANCE	1000 t	P	51,9	59,4	13,7	17,5	15,4	17,0	14,9
	ITALIA									
	NEDERLAND									
	BELGIQUE/BELGIË LUXEMBOURG									
EWG · CEE										
Wälzlager aller Art ^{c)} Roulements ^{c)} d) Cuscinetti a rotolamento	DEUTSCHLAND (B.R.)	1000 t	P	70,9	76,0	19,1	20,0	19,0	17,9	18,9
	FRANCE	1000 t	P	e) 21,3	.	e) 4,9
		Mio p	L	78,1	.	17,3
	ITALIA	1000 t	P	23,4	25,3	5,1	6,9	7,0	7,2	6,2
		Mio p	P	68,8	74,5	14,9	20,3	20,5	21,3	18,1
EWG · CEE										
Holzbe- und -verarbeitungsmaschinen Machines à bois Macchine utensili per legno Houtbewerkingsmachines Machines à bois	DEUTSCHLAND (B.R.)	1000 t	P	63,3	69,2	18,0	18,5	16,9	17,4	19,4
	FRANCE	1000 t	L	8,4	8,8	1,7	2,8	2,1	2,6	.
	ITALIA	1000 t	P	f) 5,6
	NEDERLAND	1000 st	L	f) 1,4
	BELGIQUE/BELGIË LUXEMBOURG	1000 t	L	3,9	4,0	0,9	1,2	.	.	.
EWG · CEE										

- a) Ohne solche für den Bergbau.
b) Die Flurfördermittel mit Motorantrieb sind in der Position « Matériel de génie civil et de travaux publics » enthalten.
c) Ohne Zubehör, Einzel- und Ersatzteile.
d) Ohne Erzeugung der Automobilindustrie.
e) Einschließlich Einzelteile.
f) 1960.

- a) A l'exclusion de ceux pour l'industrie minière.
b) Les appareils automobiles de manutention sont comptés comme matériel de génie civil et travaux publics.
c) Non compris accessoires, pièces détachées et de rechange.
d) Non compris la production de la construction automobile.
e) Pièces détachées incluses.
f) 1960.

ERZEUGNIS · PRODUIT PRODOTTO · PRODUKT	LAND PAYS/PAESE	m ² , m ³ , t, hl...	P L C	1961	1962	1962		1963		
						III	IV	I	II	III
Papiermaschinen	DEUTSCHLAND (B.R.)	1000 t	P	81,9	101,8	25,9	24,9	17,8	25,0	24,3
Machines pour les industries du papier et du carton a)	FRANCE	1000 t	L	14,8	20,1	3,9	5,9	4,3	5,0	5,3
Macchine per l'ind. della carta	ITALIA	1000 t	P	8,8
	NEDERLAND									
Machines pour les industries du papier et du carton	BELGIQUE/BELGIË	1000 t	L	2,1	2,3
	LUXEMBOURG			—	—	—	—	—	—	—
	EWG · CEE									
Druckereimaschinen	DEUTSCHLAND (B.R.)	1000 t	P	80,7	58,9	13,9	16,2	15,5	14,4	15,9
Machines et matériel d'imprimerie et composition de cliché a)	FRANCE	1000 t	L	5,4	5,8	1,3	1,2	1,4	1,3	1,2
	ITALIA									
	NEDERLAND									
	BELGIQUE/BELGIË									
	LUXEMBOURG			—	—	—	—	—	—	—
	EWG · CEE									
Wäscherei- und verwandte Maschinen b)	DEUTSCHLAND (B.R.)	1000 t	P	15,7	15,1	3,8	4,1	3,4	3,5	3,3
Matériel de blanchisserie industrielle a)	FRANCE	1000 t	L	1,4	1,4	0,3	0,4	0,4	0,5	0,6
	ITALIA									
	NEDERLAND									
Machines de blanchisserie industrielle et de nettoyage à sec	BELGIQUE/BELGIË	1000 t	P	2,9	2,6	0,6	0,7	.	.	.
	LUXEMBOURG			—	—	—	—	—	—	—
	EWG · CEE									
Schuh- und Lederindustriemaschinen .	DEUTSCHLAND (B.R.)	1000 t	P	13,5	12,7	3,1	3,3	2,7	2,8	3,1
Machines pour l'industrie du cuir (sauf les machines à chaussures)	FRANCE	1000 t	L	1,0	0,9	0,2	0,3	0,3	0,2	0,2
Macch. per la lavorazione del cuoio e delle calzature	ITALIA	1000 t	P	4,5
	NEDERLAND									
Machines pour l'industrie du cuir	BELGIQUE/BELGIË	1000 t	L	0,5	0,6
	LUXEMBOURG			—	—	—	—	—	—	—
	EWG · CEE									
Verbrennungsmotoren c)	DEUTSCHLAND (B.R.)	1000 t	P	118,6	110,9	27,5	24,8	25,2	25,2	25,0
Moteurs à combustion interne d)	FRANCE	1000 t	L	32,6	31,8	6,4	8,3	6,5	8,3	5,2
Motori a combustione interna	ITALIA	1000 CV	P	1 370
Verbrandingsmotoren	NEDERLAND	1000 CV	L	f) 397
Moteurs à combustion interne e)	BELGIQUE/BELGIË	1000 t	P	6,5	6,3
	LUXEMBOURG			—	—	—	—	—	—	—
	EWG · CEE									

a) Ohne Zubehör, Einzel- und Ersatzteile.

b) Ohne solche der Textilveredlung und für den Haushalt.

c) Einschl. Dieselmotoren; ohne Motoren für Kraftfahrzeuge, Straßenzugmaschinen und Luftfahrzeuge.

d) Ohne große Schiffsmotoren, sowie ohne die Produktion der Kraftfahrzeugindustrie und des Landmaschinenbaus.

e) Dieselmotoren, Turbinen, Dampfmaschinen und Stromerzeugungsaggregate.

f) 1960.

a) Accessoires et pièces détachées non compris.

b) Sans les machines pour le blanchiment et pour le ménage.

c) Y compris moteurs Diesel; non compris les moteurs pour automobiles, tracteurs routiers et avions.

d) Non compris gros moteurs marins, production de l'industrie automobile et du machinisme agricole.

e) Moteurs Diesel, turbines, machines à vapeur et groupes électrogènes.

f) 1960.

ERZEUGNIS · PRODUIT PRODOTTO · PRODUKT	LAND PAYS/PAESE	m ² , m ³ , t, hl...	P L C	1961	1962	1962		1963		
						III	IV	I	II	III
Wasserkraftmaschinen	DEUTSCHLAND (B.R.)	1000 t	P	9,2	10,5	3,7	1,4	1,1	0,9	3,7
Turbines hydrauliques ^{a)}	FRANCE	1000 t	L	11,8	6,3	0,5	3,0	0,6	2,0	0,5
Turbine idrauliche	ITALIA	1000 t	P	4,5
	NEDERLAND									
	BELGIQUE/BELGIË									
	LUXEMBOURG			—	—	—	—	—	—	—
	EWG · CEE									
Dampfturbinen	DEUTSCHLAND (B.R.)	1000 t	P	16,5	25,1	6,8	6,5	5,5	5,6	5,8
Turbines à vapeur	FRANCE	1000 t	L	4,8	3,4	1,4	0,6	0,6	0,1	1,3
Turbine a vapore	ITALIA	1000 CV	P	1 500
	NEDERLAND									
	BELGIQUE/BELGIË									
	LUXEMBOURG			—	—	—	—	—	—	—
	EWG · CEE									
Verdichter ^{a) b)}	DEUTSCHLAND (B.R.)	1000 t	P	37,3	39,8	9,8	10,8	9,3	9,1	9,5
Compresseurs	FRANCE	1000 t	L	13,4	14,2	2,7	3,6	3,5	4,8	3,7
Compressori e motocompressori	ITALIA	1000 CV	P	^{f)} 310
Compressoren, vacuum- en luchtpompen. (incl. koelcompressoren)	NEDERLAND	1000 st	L	^{f)} 2,5
Pompes à air et compresseurs	BELGIQUE/BELGIË	1000 t	P	5,5	6,4
	LUXEMBOURG			—	—	—	—	—	—	—
	EWG · CEE									
Flüssigkeitspumpen ^{c)}	DEUTSCHLAND (B.R.)	1000 t	P	57,1	60,8	15,4	15,7	15,4	15,4	16,8
Pompes (pompes de surface et pour puits profonds) ^{a) d)}	FRANCE	1000 p	L	169,0	179	44,5	46,6	40,0	52,8	50,0
Pompe e motopompe	ITALIA	1000 CV	P	^{f)} 540
Vloeistofpompen	NEDERLAND	1000 st	L	^{f)} 55,5
Pompes à liquides	BELGIQUE/BELGIË	1000 t	P	5,5	7,6
	LUXEMBOURG			—	—	—	—	—	—	—
	EWG · CEE									
Armaturen ^{e)}	DEUTSCHLAND (B.R.)	1000 t	P	168,3	163,3	41,2	41,8	40,8	41,1	45,8
Robinetterie et accessoires ^{e)}	FRANCE	1000 t	C	71,9	71,9	14,7	20,5	17,5	19,4	16,7
Valvolame e rubinetteria	ITALIA	1000 t	P	18,5
	NEDERLAND									
Robinetterie	BELGIQUE/BELGIË	1000 t	L	8,2	10,8	2,8	3,0	.	.	.
	LUXEMBOURG									
	EWG · CEE									
Groß- und Schnellwaagen ^{a)}	DEUTSCHLAND (B.R.)	1000 t	P	21,6	21,6	5,3	5,6	4,7	5,0	5,6
Appareils de pesage ^{a)}	FRANCE	1000 p	L	150,4	141,4	29,3	39,4	35,5	35,5	23,0
Strumenti per pesare	ITALIA	1000 p	P	85
	NEDERLAND									
Appareils de pesage	BELGIQUE/BELGIË	1000 t	L	3,1	5,1	0,6	0,7	.	.	.
	LUXEMBOURG			—	—	—	—	—	—	—
	EWG · CEE									

- a) Ohne Zubehör, Einzel- und Ersatzteile.
b) Ohne solche für den Bergbau.
c) Ohne Jauche- und Handpumpen.
d) Ohne die Oberflächenpumpen von 50 PS und mehr.
e) Ohne Einzel- und Ersatzteile.
f) 1960.

- a) Non compris accessoires, pièces détachées et de rechange.
b) A l'exclusion de ceux pour l'industrie minière.
c) Sans pompes à purin ni pompes à main.
d) Non compris les pompes de surface d'une puissance de 50 CV et plus.
e) Non compris pièces détachées et de rechange.
f) 1960.

ERZEUGNIS · PRODUIT PRODOTTO · PRODUKT	LAND PAYS/PAESE	m ² , m ³ , t, hl...	P L C	1961	1962	1962		1963		
						III	IV	I	II	III
Transformatoren a)	DEUTSCHLAND (B.R.)	1000 t	P	117,1	122,7	31,0	31,2	31,9	27,8	30,6
Transformateurs et convertisseurs statiques (de plus de 3 kVA)	FRANCE	Mio kVA	L	17,4	17,0	3,2	4,9	.	.	.
Trasformatori	ITALIA	1000 t	P	44,7	46,3
Transformateurs	NEDERLAND									
	BELGIQUE/BELGIË	1000 t	P	14,7	15,9
	LUXEMBOURG			—	—	—	—	—	—	—
	EWG · CEE									
Elektromotoren und Generatoren	DEUTSCHLAND (B.R.)	1000 t	P	229,0	232,1	57,9	57,1	55,5	53,4	55,3
Machines électriques tournantes	FRANCE	1000 kW	L	(6 012)	(6 313)
Motori e generatori fino a 100 kVA	ITALIA	1000 t	P	30,1	31,0
Machines électriques tournantes	NEDERLAND									
	BELGIQUE/BELGIË	1000 t	P	23,3	18,0
	LUXEMBOURG			—	—	—	—	—	—	—
	EWG · CEE									
Gewerbliche Kühlmöbel, Kältemaschinen und -anlagen a)	DEUTSCHLAND (B.R.)	1000 t	P	b) 64,8	b) 62,4	b) 15,2	b) 19,0	14,1	15,3	17,1
App. frigorif. commerciaux de 250 frigories/heure et plus	FRANCE	1000 p	L	151,5	133,3	24,6	22,0	35,1	52,2	23,6
Frigoriferi ed impianti frigoriferi da 250 frigorie/ora e più	ITALIA	1000 p	P	d) 23,3
Appareils et installations frigorifiques commerciaux	NEDERLAND									
	BELGIQUE/BELGIË	1000 t	L	3,8	4,4
	LUXEMBOURG			—	—	—	—	—	—	—
	EWG · CEE									
Haushalt-, Kühl- und Gefrierschränke und -truhen	DEUTSCHLAND (B.R.)	1000 st	P	e) 2 024	e) 1 738	e) 422	e) 396	419	434	.
Appareils frigorifiques ménagers	FRANCE	1000 p	L	978	833	122	134	232	380	170
Frigoriferi domestici a compressore fino a 250 litri	ITALIA	1000 p	P	1 528	1 768
Appareils frigorifiques ménagers	NEDERLAND									
	BELGIQUE/BELGIË	1000 p	L	9
	LUXEMBOURG			—	—	—	—	—	—	—
	EWG · CEE									
Elektrovollherde u. komb. Elektroherde	DEUTSCHLAND (B.R.)	1000 st	P	802,7	859,3	206,4	222,7	212,5	204,0	201,1
Cuisinières électriques et mixtes e)	FRANCE	1000 p	L	80,4	85,2	20,4	25,2	20,1	27,6	22,8
Cucine elettriche e miste	ITALIA	1000 p	P	190	225
	NEDERLAND									
	BELGIQUE/BELGIË									
	LUXEMBOURG			—	—	—	—	—	—	—
	EWG · CEE									

a) Einschl. Zubehör, Einzel- und Ersatzteile.
b) Ohne gewerbliche Kühlschränke und -truhen bis 250 l.
c) Einschl. gewerbliche Kühlschränke und -truhen bis 250 l.
d) 1960.
e) Ohne nicht-kombinierten Elektro-Öfen.

a) Y compris accessoires, pièces détachées et de rechange.
b) Non compris les appareils frigorifiques non domestiques jusqu'à 250 l.
c) Y compris les appareils frigorifiques non domestiques jusqu'à 250 l.
d) 1960.
e) Sans les réchauds-fours.

ERZEUGNIS · PRODUIT PRODOTTO · PRODUKT	LAND PAYS/PAESE	m ² , m ³ , t, hl...	P L C	1961	1962	1962		1963		
						III	IV	I	II	III
Haushalt-Elektro-Waschmaschinen . . .	DEUTSCHLAND (B.R.)	1000 st	P	1 017,5	1 105,3	243,9	300,7	252,9	263,4	238,7
Machines à laver électriques	FRANCE	1000 p	L	504,0	612,0	127,8	176,4	177,9	196,5	160,5
Lavatrici elettriche	ITALIA	1000 p	P	261,6	511
Wasmachines voor huishoudelijk ge- bruik a)	NEDERLAND	1000 st	L	203,1	180,2	43,5	47,2	47,3	44,6	38,8
Machines à laver électriques b)	BELGIQUE/BELGIË	1000 p	P	151,0	(133)
Machines à laver électriques	LUXEMBOURG	1000 p	P	0
	EWG · CEE	1000 p		2 137	(2 541)
Haushalt-Elektro-Wäscheschleudern . .	DEUTSCHLAND (B.R.)	1000 st	P	1 133,9	1 114,8	228,1	289,1	286,2	202,6	205,0
	FRANCE									
	ITALIA									
Wascentrifuges voor huishoudelijk ge- bruik	NEDERLAND	1000 st	L	89,9	102,9	18,6	43,6	52,8	20,8	21,5
	BELGIQUE/BELGIË									
	LUXEMBOURG									
	EWG · CEE									
Elektromotorische Küchengeräte . . .	DEUTSCHLAND (B.R.)	t	P	10 027	9 268	2 100	2 943	2 511	2 546	2 411
Moulins à café, batteurs, robots	FRANCE	1000 p	L	6 189	5 410	1 164	1 921	1 068	1 086	1 239
Macinacaffè e frullini	ITALIA	1000 p	P	1 020	1 430
	NEDERLAND									
Appareils électro-ménagers (sauf lessi- veuses et essoreuses)	BELGIQUE/BELGIË	1000 p	P	(1 000)
	LUXEMBOURG			—	—	—	—	—	—	—
	EWG · CEE									
Staubsauger	DEUTSCHLAND (B.R.)	1000 st	P	1 126	1 255	311	364	299	267	289
Aspirateurs de poussière	FRANCE	1000 p	L	527	962	199	277	210	243	177
Aspirapolvere	ITALIA	1000 p	P	110	150
Stofzuigers	NEDERLAND	1000 st	L	571	531	127	155	150	158	149
	BELGIQUE/BELGIË									
	LUXEMBOURG			—	—	—	—	—	—	—
	EWG · CEE									
Elektrische Winderzeuger	DEUTSCHLAND (B.R.)	t	P	1 954	2 794	656	719	877	893	1 019
Ventilateurs, aérateurs	FRANCE	1000 p	L	299	408	105	103	88	125	100
Ventilatori fino a 600 Watt	ITALIA	1000 p	P	135	230
Elektrische ventilatoren	NEDERLAND	1000 st	L	321	368	88	92	167		71
	BELGIQUE/BELGIË									
	LUXEMBOURG			—	—	—	—	—	—	—
	EWG · CEE									
Elektr. Raumheizgeräte und -ein- richtungen	DEUTSCHLAND (B.R.)	{ 1000 st	P	1 840	1 994	469	789	706	424	.
		t	P	10 147	12 098	2 819	4 895	4 067	2 763	4 163
Radiateurs électriques	FRANCE	1000 p	L	417,6	571	129	264	138	145	219
Apparecchi e impianti elettrici per riscaldamento di ambienti (senza gli apparecchi radianti)	ITALIA	1000 p	P	154	280
	NEDERLAND									
Radiateurs électriques	BELGIQUE/BELGIË	t	P	489	689
	LUXEMBOURG			—	—	—	—	—	—	—
	EWG · CEE									

a) Einschl. kombinierte Waschmaschinen (mit Schleuder).

b) Einschl. Wäscheschleudern.

a) Y compris machines à laver combinées (avec essoreuse).

b) Y compris essoreuses.

ERZEUGNIS · PRODUIT PRODOTTO · PRODUKT	LAND PAYS/PAESE	m ² , m ³ , t, hl...	P L C	1961	1962	1962		1963		
						III	IV	I	II	III
Bügeleisen ^{a)}	DEUTSCHLAND (B.R.)	1000 st	P	3 409,3	3 108,2	711,7	870,5	785,5	701,6	702,8
Fers à repasser	FRANCE	1000 p	L	1 480,8	1 501	366,3	492,3	354,0	356,1	368,4
Ferri da stiro	ITALIA	1000 p	P	1 250	1 250
	NEDERLAND									
Fers à repasser	BELGIQUE/BELGIË	1000 p	L	136	(93)
	LUXEMBOURG			—	—	—	—	—	—	—
	EWG · CEE									
Elektrische Rasierapparate	DEUTSCHLAND (B.R.)	1000 st	P	2 243	1 810	415,7	540,4	427,0	482,4	500,1
Rasoirs électriques	FRANCE	1000 p	L	836	1 208	237,0	557,4	224,1	385,2	390,6
	ITALIA									
	NEDERLAND									
	BELGIQUE/BELGIË									
	LUXEMBOURG			—	—	—	—	—	—	—
	EWG · CEE									
Rundfunkempfangsgeräte, Phonosuper, Musikschränke usw.	DEUTSCHLAND (B.R.)	1000 st	P	4 382	3 938	902,6	983,0	957,5	1 028,7	915,9
Récepteurs radio	FRANCE	1000 p	L	2 537	2 672	598,5	762,0	570,3	714,9	636,6
Apparecchi radio	ITALIA	1000 p	P	1 404	1 528
	NEDERLAND									
Récepteurs radio	BELGIQUE/BELGIË	1000 p	P	1 100	1 059
	LUXEMBOURG			—	—	—	—	—	—	—
	EWG · CEE									
Fernsehempfänger (auch kombiniert) .	DEUTSCHLAND (B.R.)	1000 st	P	1 728	1 701	401	524	478	429	423
Téléviseurs	FRANCE	1000 p	L	822	992	194	366	221	209	226
Televisori	ITALIA	1000 p	P	855	776
	NEDERLAND									
Téléviseurs	BELGIQUE/BELGIË	1000 p	P	260	304
	LUXEMBOURG			—	—	—	—	—	—	—
	EWG · CEE									
Empfänger- und Verstärkerröhren . .	DEUTSCHLAND (B.R.)	Mio st	P	50,0	49,9	11,9	12,4	12,2	11,3	10,4
Tubes de réception	FRANCE	Mio p	L	34,2	42,7	9,1	12,9	10,7	10,6	8,8
	ITALIA									
	NEDERLAND									
	BELGIQUE/BELGIË									
	LUXEMBOURG			—	—	—	—	—	—	—
	EWG · CEE									
Akkumulatoren und Batterien ^{b)} . .	DEUTSCHLAND (B.R.)	1000 t	P	80,9	86,6	19,3	25,3	25,3	24,4	23,7
Accumulateurs électriques	FRANCE	^{c)}	L	1 093	1 141	245	361	319	.	.
Accumulatori	ITALIA	1000 t	P	41,7	40,2
Auto- en motoraccu's	NEDERLAND	1000 st	L	466,1	497,6	107,3	152,2	122,1	115,5	120,6
Accumulateurs et piles	BELGIQUE/BELGIË	1000 t	L	10,4	13,2	2,9	4,1	.	.	.
	LUXEMBOURG			—	—	—	—	—	—	—
	EWG · CEE									

a) Ohne Dampfbügeleisen.

b) Einschl. Zubehör, Einzel- und Ersatzteile.

c) Akkumulatoren: Millionen Ampere-Stunden-Elemente.

a) Non compris les fers à repasser fonctionnant à la vapeur.

b) Y compris accessoires, pièces détachées et de rechange.

c) Accumulateurs: millions d'ampère-heures-éléments.

ERZEUGNIS · PRODUIT PRODOTTO · PRODUKT	LAND PAYS/PAESE	m ² , m ³ , t, hl...	P L C	1961	1962	1962		1963		
						III	IV	I	II	III
Elektrische Glühlampen aller Art ^{a)} . . Lampes à incandescence pour éclairage général, autom. et lampes miniatures Lampadine Lampes et tubes	DEUTSCHLAND (B.R.)	Mio st	P	411	426	95	111	110	108	.
	FRANCE	Mio p	L	271	289	65	87	73	70	72
	ITALIA	Mio p	P	249	260	58	74	84	84	.
	NEDERLAND									
	BELGIQUE/BELGIË LUXEMBOURG	Mio p	L	52
EWG · CEE										
Leuchtstofflampen für Netzspannung . Lampes à décharge, basse tension . . Tubi a gas rarefatti	DEUTSCHLAND (B.R.)	1000 st	P	4 145	6 286	1 591	2 000	1 946	1 948	1 747
	FRANCE	1000 m	L	7 805	8 081	1 878	2 583	2 232	2 038	2 132
	ITALIA	1000 p	P	7 701	7 856	1 631	1 870	1 945	1 904	.
	NEDERLAND									
	BELGIQUE/BELGIË LUXEMBOURG			—	—	—	—	—	—	—
EWG · CEE										
Hochspannungsleuchtröhren Autres lampes à décharge	DEUTSCHLAND (B.R.)	1000 m	P	504	494	121	136	100	110	113
	FRANCE	1000 p	L	1 966	2 604	451	953	732	824	831
	ITALIA									
	NEDERLAND									
	BELGIQUE/BELGIË LUXEMBOURG			—	—	—	—	—	—	—
EWG · CEE										

a) Einschl. West-Berlin.

a) Y compris Berlin-Ouest.

ERZEUGNIS · PRODUIT PRODOTTO · PRODUKT	LAND PAYS/PAESE	m², m³, t, hl...	P L C	1961	1962	1962		1963		
						III	IV	I	II	III
Vom Stapel gelassene Handelsschiffe ^{a)}	DEUTSCHLAND (B.R.)	st		262	234	56	63	42	54	55
Navires marchands lancés ^{a)}	FRANCE	p		66	84	14	32	16	22	18
Navi mercantili varate ^{a)}	ITALIA	p		37	51	12	11	7	21	17
Van stapel gelopen koopvaardijsschepen ^{a)}	NEDERLAND	st		165	151	30	45	30	43	39
Navires marchands lancés ^{a)}	BELGIQUE/BELGIÉ	p		12	9	2	1	3	2	4
	LUXEMBOURG			—	—	—	—	—	—	—
	EWG · CEE	p		542	529	114	152	98	142	133
Vom Stapel gelassene Handelsschiffe ^{a)}	DEUTSCHLAND (B.R.)	1000 BRT		962	1 010	235	235	250	282	249
Navires marchands lancés ^{a)}	FRANCE	1000 TB		446	481	69	137	80	119	141
Navi mercantili varate ^{a)}	ITALIA	1000 TB		334	348	140	123	124	184	138
Van stapel gelopen koopvaardijsschepen ^{a)}	NEDERLAND	1000 BRT		571	419	94	108	133	95	106
Navires marchands lancés ^{a)}	BELGIQUE/BELGIÉ	1000 TB		79	77	3	15	43	14	36
	LUXEMBOURG			—	—	—	—	—	—	—
	EWG · CEE	1000 TB		2 393	2 334	540	617	630	694	670
Lokomotiven, insgesamt	DEUTSCHLAND (B.R.)	st	P	980	1 213	312	301	294	277	263
Locomotives, total	FRANCE	p	L	485	506	87	182	170	160	127
	ITALIA									
	NEDERLAND									
	BELGIQUE/BELGIÉ									
	LUXEMBOURG			—	—	—	—	—	—	—
	EWG · CEE									
<i>darunter-dont:</i>										
Lokomotiven mit elektrischem Antrieb für Vollbahnen und sonst. Lokomo- tiven ^{b)}	DEUTSCHLAND (B.R.)	st	P	242	311	90	70	71	78	.
Locomotives électriques	FRANCE	p	L	128	129	30	41	34	28	25
Locomotive elettriche F.S. ^{c)}	ITALIA	p	P	216	182	44	37	27	32	.
	NEDERLAND									
	BELGIQUE/BELGIÉ									
	LUXEMBOURG			—	—	—	—	—	—	—
	EWG · CEE									
Diesellokomotiven ^{d)}	DEUTSCHLAND (B.R.)	st	P	738	902	222	231	223	199	192
Locomotives Diesel électriques	FRANCE	p	L	170	183	20	82	64	56	30
	ITALIA									
	NEDERLAND									
	BELGIQUE/BELGIÉ									
	LUXEMBOURG			—	—	—	—	—	—	—
	EWG · CEE									
Reisezugwagen und Güterwagen	DEUTSCHLAND (B.R.)	st	P	12 417	15 128	3 882	3 786	3 252	1 637	1 992
Voltures voyageurs et wagons	FRANCE	p	L	9 047	10 220	2 163	2 355	1 533	1 843	2 182
Carrozze, bagagliai, carri F.S.	ITALIA	p	P	2 118	1 715	311	465	408	496	.
	NEDERLAND									
	BELGIQUE/BELGIÉ									
	LUXEMBOURG			—	—	—	—	—	—	—
	EWG · CEE									

davon-*soit:*

a) Maschinell angetriebene Schiffe von 100 BRT und mehr.

b) Ohne Dampflokomotion und lokomotiven für den Untertagebetrieb.

c) Einschl. elektrischer und sonstiger Triebwagen.

d) Lokomotiven mit Kolbenverbrennungsmotoren und mechanischer, elek-
trischer oder hydraulischer Kraftübertragung.

a) Navires de 100 tonnes brutes ou plus, munis de machines.

b) Non compris les locomotives à vapeur et les locomotives pour mines

c) Y compris automotrices électriques et à combustion.

d) Locomotives à combustion interne, à transmission mécanique, électrique et
hydraulique.

ERZEUGNIS · PRODUIT PRODOTTO · PRODUKT	LAND PAYS/PAESE	m ² , m ³ , t, hl...	P L C	1961	1962	1962		1963		
						II	IV	I	II	III
<i>davon-voit:</i>										
Reisezug- und Sonderwagen	DEUTSCHLAND (B.R.)	st	P	343	355	75	139	138	120	161
Voitures voyageurs	FRANCE	p	L	118	126	33	39	7	9	11
Carrozze, rimorchi, bagagliai, postali F.S.	ITALIA	p	P	253
	NEDERLAND									
	BELGIQUE/BELGIË									
	LUXEMBOURG			—	—	—	—	—	—	—
	EWG · CEE									
Güter-, Kessel- und Behälterwagen, Kühl- und Arbeitswagen	DEUTSCHLAND (B.R.)	st	P	12 074	14 773	3 807	3 647	3 114	2 640	2 837
Wagons	FRANCE	p	L	8 929	10 080	2 130	2 316	1 526	1 834	2 171
Carri-merce	ITALIA	p	P	1 865
	NEDERLAND									
	BELGIQUE/BELGIË									
	LUXEMBOURG			—	—	—	—	—	—	—
	EWG · CEE									
Personen- u. Kombinationskraftwagen Voitures particulières et commerciales ^{a)}	DEUTSCHLAND (B.R.)	1000 st	P	1 904,0	2 109,2	474,3	576,2	580,7	635,5	561,3
Autovetture (per uso civile)	FRANCE	1000 p	P	1 063,5	1 340,3	266,6	389,6	395,8	413,9	295,1
	ITALIA	1000 p	P	693,7	877,8	196,2	249,3	263,5	289,7	260,4
				13,4	23,6	5,5	6,6	3,7	3,6	3,3
Personen- en combinatie-auto's . . .	NEDERLAND	1000 st	M	27,8	19,9	4,3	5,2	6,2	7,0	5,6
Voitures de tourisme	BELGIQUE/BELGIË	1000 p	M	b) 195,1	255,9	52,5	67,3	65,9	76,0	63,8
	LUXEMBOURG			—	—	—	—	—	—	—
	EWG · CEE ^{d)}	1000 p	P	3 614 ^{c)}	4 282 ^{c)}	913 ^{c)}	1 200 ^{c)}	1 219 ^{c)}	1 322 ^{c)}	1 104 ^{c)}
<i>darunter-dont:</i>										
Kombinationskraftwagen	DEUTSCHLAND (B.R.)	1000 st	P	152,1	164,0	36,3	49,8	45,3	48,1	61,8
Voitures commerciales ^{a)}	FRANCE	1000 p	P	36,1	33,7	5,0	10,2	11,0	10,3	7,1
Autovetture assimilati	ITALIA	1000 p	P	69,8	52,8
				—	—	—	—	0	0,1	0,2
Combinatie-auto's	NEDERLAND	1000 st	M	1,8	2,8	0,6	0,4	0,6	0,8	0,5
Voitures commerciales	BELGIQUE/BELGIË	1000 p	M	b) 0,2	9,2	1,5	2,1	1,9	1,8	2,7
	LUXEMBOURG			—	—	—	—	—	—	—
	EWG · CEE	1000 p	P	258,0	250,4
Nutzfahrzeuge	DEUTSCHLAND (B.R.)	1000 st	P	d) 243,8	242,5	58,0	63,5	65,0	60,1	58,5
Véhicules utilitaires ^{f)}	FRANCE	1000 p	P	177,5	192,6	38,4	55,1	56,0	54,4	41,5
Veicoli industriali	ITALIA	1000 p	P	64,6	67,8	15,9	e) 20,2	e) 19,1	e) 21,1	e) 17,9
				4,6	4,5	0,9	1,4	1,1	1,1	1,0
Bedrijfsauto's (excl. trekauto's) . . .	NEDERLAND	1000 st	M	8,4	7,8	1,9	2,0	2,0	2,2	2,2
Véhicules utilitaires	BELGIQUE/BELGIË	1000 p	M	b) 23,5	17,6	4,2	3,9	4,1	4,7	4,5
	LUXEMBOURG		P	1,0	1,2
	EWG · CEE ^{d)}	1000 p	P	491,5	508,5

a) Ohne die Kleinbusse.
b) Im Jahre 1961 sind die Kombinationskraftwagen grösstenteils bei den Nutzfahrzeugen miterfasst.

c) Die Doppelzählungen die dadurch entstehen, daß Kraftwagen, die in einem der EWG-Länder hergestellt, aber in einem andern Mitgliedstaat montiert werden, in beiden Ländern zur Produktion gezählt werden, sind von diesen Zahlen abgesetzt.

d) Ohne die montierten Kraftfahrzeuge.

e) Einschl. Sattelschlepper.

f) Einschl. Kleinbusse.

a) Non compris les microbus.

b) En 1961 la majeure partie des voitures commerciales est classée dans les véhicules utilitaires.

c) Les doubles emplois provenant du fait que des voitures fabriquées dans un des pays de la C.E.E. et assemblées dans un autre pays membre sont comptées dans la production des deux pays, ont été éliminés dans ces totaux.

d) Total sans le montage.

e) Y compris les tracteurs à semi-remorques.

f) Y compris les microbus.

ERZEUGNIS · PRODUIT PRODOTTO · PRODUKT	LAND PAYS/PAESE	m ² , m ³ , t, hl...	P L C	1961	1962	1962		1963		
						III	IV	I	II	III
<i>darunter-dont:</i>										
Kraftomnibusse und Obusse	DEUTSCHLAND (B.R.)	1000 st	P	8,6	8,2	2,1	1,9	2,1	2,0	1,9
Cars et autobus a)	FRANCE	1000 p	P	2,5	2,5	0,5	0,6	0,8	0,8	0,5
Autobus	ITALIA	1000 p	P	2,6	3,6	0,9	0,9	1,0	1,0	0,9
Autobussen	NEDERLAND	1000 st	P	0,5	0,5	0,1	0,2	0,1	0,1	0,1
			M	0,2	0,2	0,1	0,1	0,1	0	0
Autobus b)	BELGIQUE/BELGIË	1000 st	P	0,8	1,0
			M	0,1	0,7	0,2	0,2	0,2	0,2	0,2
	LUXEMBOURG			—	—	—	—	—	—	—
	EWG · CEE e)	1000 p	P	15,0	15,8
Straßen- und Sattelzugmaschinen . .	DEUTSCHLAND (B.R.)	1000 st	P	c)	4,9	1,3	1,3	1,3	1,3	1,6
Tracteurs routiers et à semi-remorques	FRANCE	1000 p	P	3,3	3,2	0,7	0,9	1,0	1,0	0,7
Motrici p. semirimorchi.	ITALIA	1000 st	P	0,6	1,2	c)	c)	c)	c)	c)
Trekauto's	NEDERLAND	1000 st	P	0,5	0,5	0,1	0,2	0,1	0,1	0,2
			M	0,4	0,4	0,1	0,1	0,1	0,1	0,1
Tracteurs routiers et à semi-remorques	BELGIQUE/BELGIË	1000 p	P	c)	c)
			M	0,1	0,6	0,2	0,2	0,1	0,2	0,2
	LUXEMBOURG			—	—	—	—	—	—	—
	EWG · CEE e)	1000 p	P	.	d) 9,8
Fahrräder (fabrikmäßig hergestellt) .	DEUTSCHLAND (B.R.)	1000 st	P	1 083,2	1 042,4	255,2	264,0	203,8	281,3	240,1
Bicyclettes	FRANCE	1000 p	P	803,6	759,8	179,3	274,4	113,1	183,6	195,6
Bicicletta	ITALIA	1000 p	P	399,4	472,1	117,6	128,5	90,5	101,0	89,5
Rijwielen	NEDERLAND	1000 st	L	595,8	536,8	128,1	125,7	109,8	163,8	136,4
Bicyclettes	BELGIQUE/BELGIË	1000 p	P	310	320
	LUXEMBOURG			—	—	—	—	—	—	—
	EWG · CEE	1000 p		3 192	3 131
Mopeds	DEUTSCHLAND (B.R.)	1000 st	P	149,6	87,4	19,4	16,5	22,7	26,1	23,5
Cyclomoteurs (moteurs de moins de 50 cm ³)	FRANCE	1000 p	L	1 075,0	1 149,3	247,5	268,2	248,8	337,8	275,7
			P	160
Ciclomotori	ITALIA	1000 p	P	207,0	176,2	34,9	33,7	32,2	59,1	41,7
Hulpmotorrijwielen	NEDERLAND	1000 st	L	207,0	176,2	34,9	33,7	32,2	59,1	41,7
Cyclomoteurs (y compris bicyclettes à moteur)	BELGIQUE/BELGIË	1000 p	P	30,0	24,0
			M	17,3	12,0
	LUXEMBOURG			—	—	—	—	—	—	—
	EWG · CEE	1000 p		[1 622]
Krafträder aller Art	DEUTSCHLAND (B.R.)	1000 st	P	231,3	126,5	22,2	28,3	28,7 ¹	29,8	29,8
Motocycles tous types	FRANCE	1000 p	L	19,4	4,7	0,9	1,1	1,0	0,8	0,5
Motoveicoli	ITALIA	1000 p	P	509,8	459,1	98,0	123,7	129,3	135,3	116,2
Motorrijwielen	NEDERLAND	1000 st	P	0,1	0,1	0	0	0	0	0
Motocycles tous types	BELGIQUE/BELGIË	1000 p	P	0,1	0,1
			M	10,7	7,4
	LUXEMBOURG			—	—	—	—	—	—	—
	EWG · CEE	1000 p		(761)	(590)

davon-soit:

- a) Nur Omnibusse mit einem zulässigen Gesamtgewicht von mehr als 9 Tonnen.
b) Omnibusse und Fahrgestelle.
c) In den Nutzfahrzeugen einbegriffen.
d) Ohne die Produktion Belgiens.
e) Ohne die montierten Kraftfahrzeuge.

- a) Uniquement autobus et autocars d'un poids total autorisé supérieur à 9 t.
b) Autobus et châssis.
c) Compris dans les véhicules utilitaires.
d) Sans la production de la Belgique.
e) Total sans le montage.

ERZEUGNIS · PRODUIT PRODOTTO · PRODUKT	LAND PAYS/PAESE	m ² , m ³ , t, hl...	P L C	1961	1962	1962		1963		
						III	IV	I	II	III
<i>davon-voit;</i>										
Krafträder bis 100 ccm Zylinderinhalt ^{a)}	DEUTSCHLAND (B.R.)	1000 st	P	173,4	94,9	17,6	21,0	22,2	25,3	24,1
Vélocycleurs (moteurs de 50 à 125 cm ³)	FRANCE	1000 p	L	4,6	3,4	0,7	1,0	0,9	0,7	0,5
	ITALIA									
	NEDERLAND									
	BELGIQUE/BELGIË									
	LUXEMBOURG			—	—	—	—	—	—	—
	EWG · CEE									
Krafträder über 100 ccm Zylinderinhalt	DEUTSCHLAND (B.R.)	1000 st	P	18,4	10,2	1,5	4,1	3,6	2,8	4,5
Motocyclettes (moteurs de plus de 125 cm ³)	FRANCE	1000 p	L	1,1	1,0	0,2	0,1	0,1	0,1	0
	ITALIA									
	NEDERLAND									
	BELGIQUE/BELGIË									
	LUXEMBOURG			—	—	—	—	—	—	—
	EWG · CEE									
Motorroller	DEUTSCHLAND (B.R.)	1000 st	P	39,5	21,5	3,1	3,2	2,9	1,7	1,2
Scooters (cylindrées diverses)	FRANCE	1000 p	L	13,7	0,3	0,1	0	—	—	—
	ITALIA									
Scooters	NEDERLAND	1000 st	P	0,1	0	0	0	0	0	0
Scooters	BELGIQUE/BELGIË	1000 p	P	—	—	—	—	.	.	.
	LUXEMBOURG	1000 p	M	10,1	7,0
	LUXEMBOURG			—	—	—	—	—	—	—
	EWG · CEE									

a) Einschl. Krafträder bis 50 ccm. Zylinderinhalt mit Geschwindigkeitsbegrenzung (Mokicks).

a) Y compris les vélomoteurs d'une cylindrée inférieure à 50 cm³ avec limitation de vitesse.

ERZEUGNIS · PRODUIT PRODOTTO · PRODUKT	LAND PAYS/PAESE	m ² , m ³ , t, hl...	P L C	1961	1962	1962		1963		
						III	IV	I	II	III
Wasserzähler	DEUTSCHLAND (B.R.)	1000 st	P	654	672	164	169	162	165	184
Compteurs à eau	FRANCE	1000 p	L	773	821	186,0	202,5	217,2	214,8	195
	ITALIA		
	NEDERLAND		
Compteurs à eau	BELGIQUE/BELGIË	1000 p	P	c) 145
	LUXEMBOURG			—	—	—	—	—	—	—
	EWG · CEE									
Nichtelektrische Großuhren *) . . .	DEUTSCHLAND (B.R.)	Mio st	P	24,0	23,5	5,4	6,2	5,0	5,0	5,2
Réveils, pendulettes, horloges b) . .	FRANCE	Mio p	L	3,6	3,6	0,7	1,3	0,9	1,0	.
	ITALIA			—	—	—	—	—	—	—
	NEDERLAND			—	—	—	—	—	—	—
	BELGIQUE/BELGIË			—	—	—	—	—	—	—
	LUXEMBOURG			—	—	—	—	—	—	—
	EWG · CEE									

a) Ohne technische u. Turmuhren; einschl. Armaturbrettuhren.

b) Einschl. der elektrischen Uhren (1961: ca. 157 000, 1. Halbjahr 1962: 100 000).

c) 1960.

a) Non compris les horloges techniques et les horloges monumentales; y compris les montres pour tableaux de bord.

b) Y compris les horloges électriques (env. 157 000 en 1961; 100 000 au 1^{er} semestre 1962).

c) 1960.

ERZEUGNIS · PRODUIT PRODOTTO · PRODUKT	LAND PAYS/PAESE	m ² , m ³ , t, hl...	P L C	1961	1962	1963		1962		
						III	IV	I	II	III
Genehmigte Wohnbauten	DEUTSCHLAND (B.R.)	1000 st		242,3	242,6	69,7	59,7	45,7	58,4	64,4
Bâtiments d'habitation autorisés	FRANCE	1000 p		111,0	124,7	30,6	30,8	32,7	37,3	.
Fabbricati residenziali progettati	ITALIA	{ ^a) 1000 p		40,1	43,2	9,8	11,1	12,4	13,9	12,6
		{ ^b) 1000 p		114,2	132,0	.	.	77,1	.	.
Bâtiments d'habitation autorisés ^c)	NEDERLAND									
Maisons d'habitation autorisées	BELGIQUE/BELGIË	1000 p		44,4	39,0	10,0	8,8	9,4	13,0	.
	LUXEMBOURG	1000 p		0,5	0,4	0,1	0,1	0,1	0,1	.
	EWG · CEE									
Genehmigte Wohnbauten	DEUTSCHLAND (B.R.)	Mio m ³		243,2	247,6	69,0	62,3	45,8	58,6	64,1
Fabbricati residenziali progettati	ITALIA	{ ^a) Mio m ³		112,5	127,4	28,4	33,7	37,1	42,2	39,5
		{ ^b) Mio m ³		184,3	233,7	.	.	141,6	.	.
Woningbouwwerken ^d)	NEDERLAND	Mio m ³		33,2	26,7
Bâtiments d'habitation autorisés ^c)	BELGIQUE/BELGIË	Mio m ³		33,0
	LUXEMBOURG									
	EWG · CEE									
Genehmigte Nichtwohnbauten	DEUTSCHLAND (B.R.)	1000 st		91,5	91,7	24,2	19,7	17,3	23,0	24,8
Autres bâtiments autorisés	FRANCE	1000 p		41,8	43,3	10,7	10,3	10,8	12,7	.
Altri fabbricati progettati	ITALIA	{ ^a) 1000 p		8,8	9,1	2,2	2,1	2,2	2,6	2,3
		{ ^b) 1000 p		27,0	28,3	.	.	15,8	.	.
Overige gebouwen ^d)	NEDERLAND	1000 st		7,8	6,9
Autres bâtiments autorisés	BELGIQUE/BELGIË	1000 p		7,5	9,4	3,0	2,7	1,8	.	.
Autres maisons autorisées	LUXEMBOURG	1000 p		0,2	[0,2]
	EWG · CEE ^b)	1000 p		175,9	(180)
Genehmigte Nichtwohnbauten	DEUTSCHLAND (B.R.)	Mio m ³		170,9	171,6	43,7	38,7	30,9	39,2	41,2
Altri fabbricati progettati	ITALIA	{ ^a) Mio m ³		31,2	32,8	7,3	8,6	11,3	11,4	8,9
		{ ^b) Mio m ³		71,0	81,2	.	.	48,8	.	.
Overige gebouwen ^d)	NEDERLAND	Mio m ³		30,3	29,8
Autres bâtiments autorisés ^e)	BELGIQUE/BELGIË	Mio m ³		19,9
	LUXEMBOURG									
	EWG · CEE									
Genehmigte Wohnungen	DEUTSCHLAND (B.R.)	1000		629,0	626,6	173,5	157,3	113,9	145,6	157,4
Logements autorisés	FRANCE	1000		374,1	427,4	109,9	122,4	107,6	120,9	146,3
Abitazioni progettate	ITALIA	{ ^a) 1000		285,5	315,0	69,5	82,7	93,9	104,6	96,3
		{ ^b) 1000		459,1	590,5	.	.	348,5	.	.
Woningen, waarvoor bouwvergunning is verleend	NEDERLAND	1000		101,1	81,7	20,8	25,2	20,9	16,9	22,9
Logements autorisés	BELGIQUE/BELGIË	1000		67,1	[56,8]	[14,5]	[12,8]	[13,7]	[20,1]	.
Logements autorisés	LUXEMBOURG	1000		[0,6]						
	EWG · CEE	{ ^f) 1000		1 457	[1 507,5]	[388,2]	[400,4]	[350,1]	[408,1]	.
		{ ^g) 1000		1 631	[1 576,8]

a) In Provinzhauptstädten und Gemeinden mit mehr als 20 000 Einwohnern.
b) In sämtlichen Gemeinden.
c) Einschl. Notwohnbauten, Anstaltsgebäuden und Hotels.
d) Gebäude, für deren Bau, Wiederaufbau oder Vergrößerung eine Baugenehmigung erteilt wurde, mit einer Bausumme von mindestens 10 000 Gulden.
e) Ohne Anstaltsgebäude und Hotels.
f) Ohne die in den italienischen Gemeinden mit weniger als 20.000 Einwohnern genehmigten Wohnungen.
g) Einschl. der in Fußnote (f) genannten Wohnungen.

a) Chefs-lieux de province et communes de plus de 20 000 habitants.
b) Toutes les communes.
c) Y compris habitations provisoires, maisons d'hébergement et hôtels.
d) Bâtiments à construire, reconstruire ou agrandir, pour lesquels une autorisation a été délivrée et dont le coût est supérieur à 10 000 florins.
e) Non compris maisons d'hébergement et hôtels.
f) Non compris les logements autorisés dans les communes italiennes de moins de 20.000 habitants.
g) Y compris les logements mentionnés sous (f).

ERZEUGNIS · PRODUIT PRODOTTO · PRODUKT	LAND PAYS/PAESE	m ² , m ³ , t, hl...	P L C	1961	1962	1962		1963		
						III	IV	I	II	III
Genehmigte Wohnfläche c)	DEUTSCHLAND (B.R.)	Mio m ²		45,9	47,0	13,1	11,8	8,7	11,2	12,2
Surface habitable } des logements Pièces principales } autorisés c)	FRANCE	Mio m ²		24,9	30,1	7,8	8,5	7,7	.	.
		1000 p		1 341,0	1 579,1	404,6	445,4	398,6	.	.
Stanze nelle abitazioni progettate c)	ITALIA	a) 1000 p		1 012,1	1 144,1	256,0	302,7	341,6	384,1	350,8
		b) 1000 p		1 671,0	2 144,1	.	.	1 287,2	.	.
	NEDERLAND BELGIQUE/BELGIË LUXEMBOURG									
	EWG · CEE									
Fertiggestellte Wohnbauten	DEUTSCHLAND (B.R.)	1000 st		211,6	213,0	47,0	119,8	14,8	23,1	47,6
Fabbricati residenziali costruiti	ITALIA	a) 1000 p		31,4	32,9	7,4	11,2	8,0	7,9	8,1
		b) 1000 p		93,1	103,3	.	.	43,0	.	.
Bâtiments d'habitation achevés d)	NEDERLAND BELGIQUE/BELGIË LUXEMBOURG	1000 p		38,2	31,7	9,3	8,4	2,2	.	.
	EWG · CEE									
Fertiggestellte Nichtwohnbauten	DEUTSCHLAND (B.R.)	st		83 615	80 955	14 617	51 482	5 071	7 098	13 862
Altri fabbricati costruiti	ITALIA	a) p		3 290	3 484	846	963	881	845	813
		b) p		11 840	13 264	.	.	6 006	.	.
Autres bâtiments achevés e)	NEDERLAND BELGIQUE/BELGIË LUXEMBOURG	p		8 196	7 884	2 295	1 473	(1 043)	.	.
	EWG · CEE									
Fertiggestellte Nichtwohnbauten	DEUTSCHLAND (B.R.)	Mio m ²		137,6	154,4	26,5	99,5	11,2	13,7	23,6
Altri fabbricati costruiti	ITALIA	a) Mio m ²		12,2	12,7	3,0	3,5	3,5	2,9	2,7
		b) Mio m ²		28,4	35,1	.	.	14,6	.	.
	NEDERLAND BELGIQUE/BELGIË LUXEMBOURG									
	EWG · CEE									
Fertiggestellte Wohnungen	DEUTSCHLAND (B.R.)	1000		543,4	553,2	122,4	300,7	43,5	64,3	120,7
Logements achevés	FRANCE	1000		316,0	308,9	70,6	85,3	57,6	.	.
Abitazioni costruite	ITALIA	a) 1000		192,7	211,4	47,8	67,0	52,7	53,2	53,6
		b) 1000		313,4	359,4	.	.	166,1	.	.
Voltooide woningen	NEDERLAND	1000		83,4	78,9	19,4	24,5	6,8	23,2	21,7
Logements achevés f)	BELGIQUE/BELGIË	1000		49,0	45,7	[13,7]	[12,6]	[3,4]	.	.
Logements achevés	LUXEMBOURG	1000		(1,5)	(1,4)
	EWG · CEE	g) 1000		1 186	1 200	(273,9)	(490,1)	(164,0)	.	.
		h) 1000		1 307	1 348

a) In Provinzhauptstädten und Gemeinden mit mehr als 20 000 Einwohnern.

b) In sämtlichen Gemeinden.

c) Einschl. Wohnräume bzw. Wohnflächen, die in bestehenden Wohnungen errichtet werden sollen.

d) Einschl. Notwohnungen, Anstaltsgebäude und Hotels.

e) Ohne Anstaltsgebäude und Hotels.

f) Unvollständige Reihe.

g) Ohne die in den italienischen Gemeinden mit mehr als 20 000 Einwohnern fertiggestellten Wohnungen.

h) Einschl. der in Fußnote (g) genannten Wohnungen.

a) Chefs-lieux de province et communes de plus de 20 000 habitants.

b) Toutes les communes.

c) Y compris les pièces et surfaces habitables à ajouter à des logements existants.

d) Y compris habitations provisoires, maisons d'hébergement et hôtels.

e) Non compris maisons d'hébergement et hôtels.

f) Série incomplète.

g) Non compris les logements achevés dans les communes italiennes de moins de 20 000 habitants.

h) Y compris les logements mentionnés sous (g).

ERZEUGNIS · PRODUIT PRODOTTO · PRODUKT	LAND PAYS/PAESE	m ² , m ³ , t, hl...	P L C	1961	1962	1962		1963		
						III	IV	I	II	III
Fertiggestellte Wohnräume ^{c)}	DEUTSCHLAND (B.R.) FRANCE	1000 st		2 259,5	2 328,8	514,7	1 278,2	180,5	270,5	514,0
Stanze costruite ^{c)}	ITALIA NEDERLAND BELGIQUE/BELGIË LUXEMBOURG	{ a) 1000 p { b) 1000 p		702,2	771,6	176,1	250,4	192,5	190,4	194,9
				1 165,3	1 339,3	.	.	610,3	.	.
	EWG · CEE									

a) In Provinzhauptstädten und Gemeinden mit mehr als 20 000 Einwohnern.

b) In sämtlichen Gemeinden.

c) Einschl. bereits bestehenden Wohnungen hinzugefügte Wohnräume.

a) Chefs-lieux de province et communes de plus de 20 000 habitants.

b) Toutes les communes.

c) Y compris pièces d'habitation ajoutées à des logements existants.

ERZEUGNIS · PRODUIT PRODOTTO · PRODUKT	LAND PAYS/PAESE	m ² , m ³ , t, hl...	P L C	1961	1962	1962		1963		
						III	IV	I	II	III
Elektrische Energie - sämtliche Kraftwerke ^{a)}	DEUTSCHLAND (B.R.)	TWh	P	116,5	126,6	29,9	35,4	36,6	31,2	31,9
Energie électrique - ensemble des centrales ^{a)}	FRANCE	TWh	P	76,6	83,3	18,6	23,1	22,9	21,3	19,9
Energia elettrica - tutte le centrali ^{a)}	ITALIA	TWh	P	59,4	62,8	15,5	16,5	17,0	16,9	17,0
Elektrische energie - alle centrales ^{a)}	NEDERLAND	TWh	P	16,7	18,2	4,1	5,2	5,3	4,5	4,5
Energie électrique - ensemble des centrales ^{a)}	BELGIQUE/BELGIË	TWh	P	15,0	16,4	3,8	4,7	4,8	4,2	4,0
	LUXEMBOURG	TWh	P	1,5	1,5	0,4	0,4	0,4	0,4	0,5
<i>darunter - dont</i>	EWG · CEE	TWh	P	286	309	72	85	87	78	78
- herkömmliche Wärmekraftwerke ^{a)}	DEUTSCHLAND (B.R.)	TWh	P	103,7	114,1	26,6	33,3	34,6	27,4	28,5
- centrales thermiques classiques ^{a)}	FRANCE	TWh	P	38,0	46,9	11,1	16,7	14,3	8,4	8,5
- centrali termoelettriche tradizionali ^{a)}	ITALIA	TWh	P	15,4	21,9	5,0	7,3	7,4	3,7	3,6
- konventionelle thermische centrales ^{a)}	NEDERLAND	TWh	P	16,7	18,2	4,1	5,2	5,3	4,5	4,5
- centrales thermiques classiques ^{a)}	BELGIQUE/BELGIË	TWh	P	14,8	16,2	3,7	4,7	4,7	4,1	4,0
- centrales thermiques classiques ^{a)}	LUXEMBOURG	TWh	P	1,5	1,4	0,4	0,4	0,3	0,3	0,3
	EWG · CEE	TWh	P	190	219	51	68	67	48	49
- Wasserkraftwerke ^{a)}	DEUTSCHLAND (B.R.)	TWh	P	12,8	12,4	3,2	2,0	2,1	3,9	3,5
- centrales hydrauliques ^{a)}	FRANCE	TWh	P	38,4	35,8	7,4	6,3	8,5	12,8	11,3
- centrali idroelettriche ^{a)}	ITALIA	TWh	P	41,7	38,9	9,9	8,6	9,0	12,5	12,8
	NEDERLAND	TWh	P	—	—	—	—	—	—	—
- centrales hydrauliques ^{a)}	BELGIQUE/BELGIË	TWh	P	0,2	0,2	0	0	0	0	0
- centrales hydrauliques ^{a)}	LUXEMBOURG	TWh	P	0	0,1	0	0,1	0,1	0,1	0,1
	EWG · CEE	TWh	P	93	87	21	17	20	29	28
Erd- und Grubengas	DEUTSCHLAND (B.R.)	1000 Tcal	P	7,9	10,3	2,4	3,0	3,4	2,9	2,7
Gaz naturel et grisou	FRANCE	1000 Tcal	P	37,8	44,0	9,4	12,2	11,5	11,6	9,3
Gas naturale e metano	ITALIA	1000 Tcal	P	62,2	64,8	14,5	18,0	18,8	14,8	13,8
Aard- en mijngas	NEDERLAND	1000 Tcal	P	4,3	4,7	1,1	1,2	1,4	1,2	1,2
Gaz naturel et grisou	BELGIQUE/BELGIË	1000 Tcal	P	0,6	0,6	0,1	0,2	0,2	0,2	0,1
	LUXEMBOURG	1000 Tcal	P	—	—	—	—	—	—	—
	EWG · CEE	1000 Tcal	P	113	124	28	35	35	31	27
Gas aus Kokereien und Gaswerken	DEUTSCHLAND (B.R.)	1000 Tcal	P	107,9	106,3	25,5	27,1	28,1	24,6	24,1
Gaz de cokerie et d'usine	FRANCE	1000 Tcal	P	28,7	28,8	6,5	7,5	7,9	7,3	6,9
Gas di cokerie e d'officina	ITALIA	1000 Tcal	P	10,2	11,2	2,7	3,2	3,1	2,8	2,7
Gas van cokes- en gasfabrieken	NEDERLAND	1000 Tcal	P	12,7	12,5	2,9	3,2	3,8	3,0	3,0
Gaz de cokerie et d'usine	BELGIQUE/BELGIË	1000 Tcal	P	14,0	14,1	3,3	3,6	3,7	3,4	3,4
Gaz de cokerie et d'usine	LUXEMBOURG	1000 Tcal	P	0,1	0,1	0	0	0	0	0
	EWG · CEE	1000 Tcal	P	174	173	41	45	47	41	40

a) Nettoerzeugung; öffentliche Versorgung und Eigenerzeuger.

a) Production nette; services publics et autoproducteurs.

**VERÖFFENTLICHUNGEN
DES STATISTISCHEN AMTES
DER EUROPÄISCHEN GEMEINSCHAFTEN - 1964**

**PUBLICATIONS
DE L'OFFICE STATISTIQUE
DES COMMUNAUTÉS EUROPÉENNES - 1964**

TITEL	Einzelnummer Prix par numéro			Jahresabonnement Abonnement annuel			TITRE
	DM	NF fr.	Fb	DM	NF fr.	Fb	
	PERIODISCHE VERÖFFENTLICHUNGEN :						
Allgemeines Statistisches Bulletin (violett) deutsch / französisch / italienisch / niederländisch / englisch 11 Hefte jährlich	4,—	5,—	50,—	40,—	49,—	500,—	Bulletin général de statistiques (série violette) allemand / français / italien / néerlandais / anglais 11 numéros par an
Statistische Informationen (orange) deutsch / französisch / italienisch / niederländisch Vierteljährlich	8,—	10,—	100,—	28,—	34,—	350,—	Informations statistiques (série orange) allemand / français / italien / néerlandais Publication trimestrielle
Statistische Grundzahlen deutsch, französisch, italienisch, niederländisch, englisch jährlich	4,—	5,—	50,—	—	—	—	Statistiques de base allemand / français / italien / néerlandais / anglais Publication annuelle
Außenhandel : Monatsstatistik (rot) deutsch / französisch 11 Hefte jährlich	4,—	5,—	50,—	40,—	49,—	500,—	Commerce extérieur : Statistique mensuelle (série rouge) allemand / français 11 numéros par an
Außenhandel : Analytische Übersichten (rot) deutsch / französisch Vierteljährlich in zwei Bänden (Importe - Exporte) Bände Jan.-März, Jan.-Juni, Jan.-Sept. Band Jan.-Dez.: Importe Exporte	8,— 12,— 20,—	10,— 15,— 24,50	100,— 150,— 250,—	68,— — —	83,— — —	850,— — —	Commerce extérieur : Tableaux analytiques (série rouge) allemand / français Publication trimestrielle de deux tomes (import - export) Fascicules janv.-mars, jan.-juin, janv.-sept. Fascicule janv.-déc. : Importations Exportations
Außenhandel der assoziierten Überseegebiete (rot) deutsch / französisch Vierteljährlich; kann nur im Abonnement bezogen werden	—	—	—	56,—	68,—	700,—	Commerce extérieur : Commerce des associés d'outre-mer (série rouge) allemand / français Publication trimestrielle; vente par abonnement seulement
Kohle und sonstige Energieträger (nachtblau) deutsch / französisch / italienisch / niederländisch Zweimonatlich Jahrbuch	6,— 6,—	7,50 7,50	75,— 75,—	30,— —	37,— —	375,— —	Charbon et autres sources d'énergie (série bleu nuit) allemand / français / italien / néerlandais Publication bimestrielle Fascicule annuel
Industriestatistik (blau) deutsch / französisch / italienisch / niederländisch Vierteljährlich Jahrbuch	6,— 6,—	7,50 7,50	75,— 75,—	18,— —	22,— —	225,— —	Statistiques industrielles (série bleue) allemand / français / italien / néerlandais Publication trimestrielle Fascicule annuel
Eisen und Stahl (blau) deutsch / französisch / italienisch / niederländisch Zweimonatlich Jahrbuch	6,— 6,—	7,50 7,50	75,— 75,—	30,— —	37,— —	375,— —	Sidérurgie (série bleue) allemand / français / italien / néerlandais Publication bimestrielle Fascicule annuel
Sozialstatistik (gelb) deutsch, französisch, italienisch, niederländisch Unregelmäßig	8,—	10,—	100,—	24,—	29,—	300,—	Statistiques sociales (série jaune) allemand / français et italien / néerlandais Publication irrégulière
Agrarstatistik (grün) deutsch / französisch 6-8 Hefte jährlich	6,—	7,50	75,—	30,—	37,—	375,—	Statistiques agricoles (série verte) allemand / français 6-8 fascicules par an
EINZELVERÖFFENTLICHUNGEN :							PUBLICATIONS NON PÉRIODIQUES :
Internationales Warenverzeichnis für den Außenhandel (CST) deutsch, französisch, italienisch, niederländisch	4,—	5,—	50,—	—	—	—	Classification statistique et tarifaire pour le commerce international (CST) allemand / français / italien / néerlandais
Systematisches Verzeichnis der Industrien in den Europäischen Gemeinschaften (NICE) deutsch / französisch und italienisch / niederländisch	4,—	5,—	50,—	—	—	—	Nomenclature des Industries établies dans les Communautés Européennes (NICE) allemand / français et italien / néerlandais
Außenhandel : Länderverzeichnis deutsch / französisch / italienisch / niederländisch	4,—	5,—	50,—	—	—	—	Commerce extérieur: Code géographique allemand / français / italien / néerlandais
Einheitliches Güterverzeichnis für die Verkehrsstatistik (NST) deutsch, französisch	4,—	5,—	50,—	—	—	—	Nomenclature uniforme de marchandises pour les Statistiques de Transport (NST) allemand, français

TITOLO	Prezzo di ogni numero			Abbonamento annuo			TITEL
	Prijs per nummer			Jaarabonnement			
	Lit.	Fl	Fb	Lit.	Fl	Fb	
PUBBLICAZIONI PERIODICHE :							PERIODIEKE UITGAVEN :
Bollettino Generale di Statistiche (serie viola) tedesco / francese / italiano / olandese / inglese 11 numeri all'anno	620	3,60	50,—	6 250	36,50	500,—	Algemeen Statistisch Bulletin (paars) <i>duits / frans / italiaans / nederlands / engels</i> 11 nummers per jaar
Informazioni Statistiche (serie arancione) tedesco / francese / italiano / olandese Trimestrale	1 250	7,25	100,—	4 370	25,50	350,—	Statistische Mededelingen (oranje) <i>duits / frans / italiaans / nederlands</i> Driemaandelijks
Statistiche Generali tedesco, francese, italiano, olandese, inglese Annuale	620	3,60	50,—	—	—	—	Basisstatistieken <i>duits, frans, italiaans, nederlands, engels</i> Jaarlijks
Commercio Estero : Statistica Mensile (serie rossa) tedesco / francese 11 numeri all'anno	620	3,60	50,—	6 250	36,50	500,—	Buitenlandse Handel : Maandstatistiek (rood) <i>duits / frans</i> 11 nummers per jaar
Commercio Estero : Tavole Analitiche (serie rossa) tedesco / francese Trimestrale in due tomi (import - ex- port) Fascicoli genn.-marzo, genn.-giugno, genn.-sett. Fascicolo genn.-dic.: Importazioni Esportazioni	1 250 1 870 3 120	7,25 11,— 18,—	100,— 150,— 250,—	10 620 — —	61,50 — —	850,— — —	Buitenlandse Handel : Analytische ta- bellen (rood) <i>duits / frans</i> Driemaandelijks in twee banden (invoer- uitvoer) Band jan.-maart, jan.-juni, jan.-sept. Band jan.-dec: Invoer Uitvoer
Commercio Estero dei Paesi e Territori d'Oltremare Associati (serie rossa) tedesco / francese Trimestrale; vendita solo per abbona- mento	—	—	—	8 750	50,—	700,—	Buitenlandse Handel van de bij de EEG geassocieerde landen en gebieden over- zee (rood) <i>duits / frans</i> Driemaandelijks; verkoop uitsluitend per abonnement
Carbone ed altre Fonti d'Energia (serie blu notte) tedesco / francese / italiano / olandese Bimestrale Fascicolo annuo	930 930	5,40 5,40	75,— 75,—	4 680 —	27,30 —	375,— —	Kolen en overige energiebronnen (nachtblauw) <i>duits / frans / italiaans / nederlands</i> Tweemaandelijks Jaarboek
Statistiche dell'Industria (serie blu) tedesco / francese / italiano / olandese Trimestrale Fascicolo annuo	930 930	5,40 5,40	75,— 75,—	2 800 —	16,— —	225,— —	Industriestatistiek (blauw) <i>duits / frans / italiaans / nederlands</i> Driemaandelijks jaarboek
Siderurgia (serie blu) tedesco / francese / italiano / olandese Bimestrale Fascicolo annuo	930 930	5,40 5,40	75,— 75,—	4 680 —	27,30 —	375,— —	Ijzer en staal (blauw) <i>duits / frans / italiaans / nederlands</i> Tweemaandelijks Jaarboek
Statistiche Sociali (serie gialla) tedesco, francese, italiano, olandese Periodicità irregolare	1 250	7,25	100,—	3 750	22,—	300,—	Sociale statistiek (geel) <i>duits, frans, italiaans, nederlands</i> Onregelmatig
Statistica Agraria (serie verde) tedesco / francese 6-8 numeri all'anno	930	5,40	75,—	4 680	27,30	375,—	Landbouwstatistiek (groen) <i>duits / frans</i> 6-8 nummers per jaar
PUBBLICAZIONI NON PERIODICHE :							NIET-PERIODIEKE UITGAVEN :
Classificazione Statistica e Tariffaria per il Commercio Internazionale (CST) tedesco, francese, italiano, olandese	620	3,60	50,—	—	—	—	Classificatie voor Statistiek en Tarief van de internationale handel (CST) <i>duits, frans, italiaans, nederlands</i>
Nomenclatura delle Industrie nelle Comunità Europee (NICE) tedesco / francese e italiano / olandese	620	3,60	50,—	—	—	—	Systematische Indeling der Industrie- takken in de Europese Gemeenschap- pen (NICE) <i>duits / frans en italiaans / nederlands</i>
Commercio Estero: Codice geografico tedesco / francese / italiano / olandese	620	3,60	50,—	—	—	—	Buitenlandse Handel : Landerlijst <i>duits / frans / italiaans / nederlands</i>
Nomenclatura uniforme delle merci per la statistica dei trasporti (NST) tedesco, francese	620	3,60	50,—	—	—	—	Eenvormige goederennomenclatuur voor de vervoerstatistieken (NST) <i>duits, frans</i>

**STATISTISCHES AMT
DER EUROPÄISCHEN GEMEINSCHAFTEN
VERWALTUNGSaufbau**

**ISTITUTO STATISTICO
DELLE COMUNITÀ EUROPEE
ORGANIZZAZIONE AMMINISTRATIVA**

**OFFICE STATISTIQUE
DES COMMUNAUTÉS EUROPÉENNES
ORGANISATION ADMINISTRATIVE**

**BUREAU VOOR DE STATISTIEK
DER EUROPESE GEMEENSCHAPPEN
ADMINISTRATIEVE ORGANISATIE**

**Verwaltungsrat
Consiglio d'Amministrazione**

**Conseil d'administration
Raad van Bestuur**

*Vorsitzender/Président
Presidente/Voorzitter*

Vizepräsident der Hohen Behörde der Europäischen Gemeinschaft für Kohle und Stahl

A. COPPÉ

Vice-président de la Haute Autorité de la Communauté européenne du charbon et de l'acier

Vice-Presidente dell'Alta Autorità della Comunità Europea del Carbone e dell'Acciaio

Vice-voorzitter van de Hoge Autoriteit der Europese Gemeenschap voor Kolen en Staal

*Mitglieder/Membres
Membri/Leden*

Mitglied der Kommission der Europäischen Wirtschaftsgemeinschaft

L. LEVI SANDRI

Membre de la Commission de la Communauté économique européenne

Membro della Commissione della Comunità Economica Europea

Lid van de Commissie der Europese Economische Gemeenschap

Mitglied der Kommission der Europäischen Atomgemeinschaft

P. DE GROOTE

Membre de la Commission de la Communauté européenne de l'énergie atomique

Membro della Commissione della Comunità Europea dell'Energia Atomica

Lid van de Commissie der Europese Gemeenschap voor Atoomenergie

**Generaldirektor
Direttore Generale**

R. WAGENFÜHR

**Directeur général
Directeur-Generaal**

Assistent/Assistente

H. SCHUMACHER

Assistent/Assistent

Direktoren/Direttori

Directeurs/Directeuren

Allgemeine Statistik
Statistica Generale

R. DUMAS

Statistiques générales
Algemene Statistiek

Energiestatistik; Statistik der assoziierten überseeischen Länder; maschinelle Auswertung

V. PARETTI

Statistiques de l'énergie; Statistiques des associés d'outre-mer; exploitations mécanographiques

Statistica dell'Energia e degli Associati d'Oltremare; lavori meccanografici

Energiestatistiek; Statistieken van de Geassocieerde Overzeese Gebieden; machinale bewerking

Außenhandels- und Verkehrsstatistik

C. LEGRAND

Statistiques du commerce extérieur et des transports

Statistica del Commercio estero e dei Trasporti

Statistieken van de Buitenlandse Handel en Vervoer

Industrie- und Handwerksstatistik
Statistica dell'Industria e dell'Artigianato

F. GROTIUS

Statistiques industrielles et artisanales
Industrie- en Ambachtsstatistiek

Sozialstatistik
Statistica Sociale

P. GAVANIER

Statistiques sociales
Sociale Statistiek

**Hauptabteilungsleiter
Capo Settore**

**Chef de secteur
Chef hoofdsektor**

Agrarstatistik
Statistica Agraria

N. N.

Statistiques agricoles
Landbouwstatistiek

Redaktion der Veröffentlichungen
Redazione delle pubblicazioni

R. SANWALD

Rédaction des publications
Redaktie van de publikaties

Diese Veröffentlichung kann zum Einzelpreis von DM 6,— oder zum Jahresabonnementspreis von DM 18,— durch die nachstehend aufgeführten Vertriebsstellen bezogen werden:

Cette publication est vendue, au numéro, au prix de Ffr. 7,50 ou Fb. 75,—; par abonnement annuel au prix de Ffr. 22,— ou FB 225. S'adresser aux bureaux de vente ci-dessous :

Questa pubblicazione può essere richiesta agli uffici di vendita sottoindicati. Il prezzo di ogni numero é di Lit. 930; il prezzo di abbonamento annuo é di Lit. 2.800 :

Deze publikatie kost Fl. 5,40 resp. FB 75 per nummer of Fl. 16,— resp. FB 225 per jaarabonnement en is verkrijgbaar bij onderstaande verkoopadressen:

DEUTSCHLAND

BUNDESANZEIGER, Postfach — Köln 1
Fernschreiber: Anzeiger Bonn 08.882.595

FRANCE

SERVICE DE VENTE EN FRANCE DES PUBLICATIONS DES COMMUNAUTÉS EUROPÉENNES
26, Rue Desaix — Paris 15^e
Compte courant postal: Paris 23-96

BELGIË - BELGIQUE

BELGISCH STAATSBLAD
Leuvense weg 40 — Brussel
MONITEUR BELGE
40, Rue de Louvain — Bruxelles

GRAND-DUCHÉ DE LUXEMBOURG

OFFICE CENTRAL DE VENTE DES PUBLICATIONS DES COMMUNAUTÉS EUROPÉENNES
9, Rue Goethe — Luxembourg

ITALIA

LIBRERIA DELLO STATO
Piazza G. Verdi, 10 — Roma

Agenzie:

ROMA — Via del Tritone, 61/A e 61/B
ROMA — Via XX Settembre
(Palazzo Ministero delle Finanze)
MILANO — Galleria Vittorio Emanuele, 3
NAPOLI — Via Chiaia, 5
FIRENZE — Via Cavour, 46/R

NEDERLAND

STAATSDRUKKERIJ- EN UITGEVERIJBEDRIJF
Fluwelen Burgwal 18 — Den Haag

GREAT BRITAIN AND COMMONWEALTH

H.M. STATIONERY OFFICE
P.O. Box 569 — London S.E. 1

ANDERE LÄNDER — AUTRES PAYS — ALTRI PAESI — ANDERE LANDEN

Zentralvertriebsbüro der Veröffentlichungen der Europäischen Gemeinschaften

Office Central de vente des publications des Communautés Européennes

Ufficio centrale di vendita delle pubblicazioni delle Comunità Europee

Centraal Verkoopkantoor van de publikaties van de Europese Gemeenschappen

Luxembourg: 2, Place de Metz

CA640001B4AC