

External and intra-European Union trade

Monthly statistics











EUROPEAN
COMMISSION











THEME 6
External trade

..... Our mission is to provide the European Union with a high-quality statistical information service

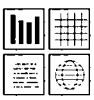
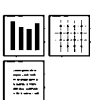
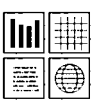
Eurostat's collections are adapted to the needs of all users.
You will find them in each of the nine themes proposed by Eurostat.

- | | | | |
|---|---|---|---------------------------------|
|  | 1 General statistics |  | 6 External trade |
|  | 2 Economy and finance |  | 7 Transport |
|  | 3 Population and social conditions |  | 8 Environment and energy |
|  | 4 Industry, trade and services |  | 9 Science and technology |
|  | 5 Agriculture and fisheries | | |

 Graphs	 Tables	 Comments	 Maps	Content	Format
<p>Press releases: Eurostat publishes around 100 press releases every year in connection with the release of new data. The press releases include the key figures on the EU, the Member States and their partners. They are provided free of charge. They are also available on the Internet as soon as they are published: www.europa.eu.int/comm/eurostat/</p>					Paper Html PDF
<p>Statistics in focus: This collection is published regularly by Eurostat and provides up-to-date summaries of the main results of statistical surveys, studies and analyses. It covers all themes and consists of about four to eight pages per issue. Eurostat issues around 150 <i>Statistics in Focus</i> per year. Available as single copies or on subscription.</p>					Paper PDF
<p>Pocketbooks: This collection provides the main indicators on a theme or sub-theme in an easy-to-carry booklet of up to 100 pages. Available as single copies or on subscription.</p>					Paper Html
<p>Panorama of the European Union: This collection highlights the features and trends of a multi-sectoral theme or a sectoral sub-theme. The publications consist of around 200 pages and include analysis as well as tables and graphs. Available as single copies or on subscription.</p>					Paper CD-ROM
<p>Methods and nomenclatures are intended for specialists who want to consult the methodologies and nomenclatures used for a theme, a sub-theme or a sector. Available as single copies.</p>					Paper CD-ROM
<p>Detailed tables are intended for specialists. They present part, or all, of the statistical data compiled on a theme, sub-theme or sector. Available as single copies or on subscription.</p>					Paper CD-ROM
<p>Studies and research summarise the results of European statistical studies and research and are intended for specialists. Available as single copies or on subscription.</p>					Paper CD-ROM
<p>Catalogues provide rapid access to concise information on Eurostat's products and services. They are free of charge and include the <i>Mini guide</i>, a selection of Eurostat products and services, and <i>Statistical references</i>, the quarterly newsletter on Eurostat's latest products and services.</p>					Paper

External and intra-European Union trade

Monthly statistics



EUROPEAN
COMMISSION



THEME 6
External trade



..... Immediate access to harmonized statistical data

Eurostat Data Shops:

A personalised data retrieval service

In order to provide the greatest possible number of people with access to high-quality statistical information, Eurostat has developed an extensive network of Data Shops (!).

Data Shops provide a wide range of **tailor-made services**:

- ★ immediate information searches undertaken by a team of experts in European statistics;
- ★ rapid and personalised response that takes account of the specified search requirements and intended use;
- ★ a choice of data carrier depending on the type of information required.

Information can be requested by phone, mail, fax or e-mail.

(!) See list of Eurostat Data Shops at the end of the publication.

Internet:

Essentials on Community statistical news

- ★ Euro indicators: more than 100 indicators on the euro-zone; harmonized, comparable, and free of charge;
- ★ About Eurostat: what it does and how it works;
- ★ Products and databases: a detailed description of what Eurostat has to offer;
- ★ Indicators on the European Union: convergence criteria; euro yield curve and further main indicators on the European Union at your disposal;
- ★ Press releases: direct access to all Eurostat press releases.

For further information, visit us on the Internet at: www.europa.eu.int/comm/eurostat/

A great deal of additional information on the European Union is available on the Internet. It can be accessed through the Europa server (<http://europa.eu.int>).

Luxembourg: Office for Official Publications of the European Communities, 2002

ISSN 1606-2434

© European Communities, 2002

Printed in Luxembourg

PRINTED ON WHITE CHLORINE-FREE PAPER



EUROSTAT

L-2920 Luxembourg — Tel. (352) 43 01-1 — Telex COMEUR LU 3423
Rue de la Loi 200, B-1049 Bruxelles — Tel. (32-2) 299 11 11

Eurostat is the Statistical Office of the European Communities. Its task is to provide the European Union with statistics at a European level, that allow comparisons to be made between countries and regions. Eurostat consolidates and harmonizes the data collected by the Member States.

To ensure that the vast quantity of accessible data is made widely available, and to help each user make proper use of the information, Eurostat has set up a publications and services programme.

This programme makes a clear distinction between general and specialist users and particular collections have been developed for these different groups. The collections *Press releases*, *Statistics in focus*, *Panorama of the European Union*, *Key indicators* and *Catalogues* are aimed at general users. They give immediate key information through analyses, tables, graphs and maps.

The collections *Methods and nomenclatures*, *Detailed tables* and *Studies and research* suit the needs of the specialist who is prepared to spend more time analysing and using very detailed information and tables.

All Eurostat products are disseminated through the Data Shop network or the sales agents of the Office for Official Publications of the European Communities. Data Shops are available in 12 of the 15 Member States as well as in Switzerland, Norway and the United States. They provide a wide range of services from simple database extracts to tailor-made investigations. The information is provided on paper and/or in electronic form via e-mail, on diskette or CD-ROM.

As part of the new programme Eurostat has developed its website. It includes a broad range of on-line information on Eurostat products and services, newsletters, catalogues, on-line publications as well as indicators on the euro-zone.

Yves Franchet
Director-General

Data Availability

Latest data available in this issue																			
O = Intra-EU □ = Extra-EU ■ = Total										IMF : December 2000									
	EU	B	DK	D	EL	E	F	IRL	I	L	NL	A	P	FIN	S	UK	IS	NO	CH
November 2001	■	■	■	■	■	■	■	■	■	■	■	■	■	■	■	■	■	■	■
December 2001		■	■	■		■	■	■	■	○	■	■	■	■	■	■	■	■	■
January 2002		■	■	■		■	■	■	■	○	■	■	■	■	■	■	■	■	■
February 2002		■	■	■		■	■	■	■	○	■	■	■	■	■	■	■	■	■
March 2002		■		□					□		□	□	□	□	□	■	■		

Data extraction date : 17.05.2002

Contents

Foreword	7
Methodological notes and sources	9
Symbols and abbreviations used / Data sources	12
Trends in European Union trade.....	13
I: Main trends in world trade	15
II: Extra–EU trade by main partner.....	16
III: Extra–EU trade by main product	17
IV: Extra–EU trade by Member State.....	18
V: Intra–EU trade by Member State	19
VI: Intra–EU trade matrix	20
VII: (Extra + Intra–EU) world trade by Member State.....	23
VIII: Seasonally adjusted time series	24
IX: Extra–EU trade indices by partner country.....	26
X: Extra–EU trade indices by product	28
XI: Intra–EU trade indices by product	29
European Union and world trade.....	31
1A: Trends in world trade.....	33
1B: Share of trade with the European Union, the United States and Japan.....	36
1C: Product breakdown of external trade of the European Union, the United States and Japan.....	37
European Union trading partners	39
2A: Main EU trading partners	40
2B/C: Yearly/Monthly trends in EU trade by partner country	42
2D: Product breakdown of EU trade by main partner country.....	54
Extra–EU trade by product	59
3A/B: Annual/Monthly trends in EU trade by product	60
3C: Geographical breakdown of EU trade by main product.....	64
3D: Main EU trading partners by main product.....	72
Member States and EU trade.....	89
4A: Trade balance by Member State	91
4B: Intra–EU trade by Member State	92
4C: Extra–EU trade by Member State.....	93
4D: Breakdown by Member State of extra–EU trade by main partner country	94
4E: Breakdown by Member State of goods traded intra–EU	102
4F: Breakdown by Member State of goods traded extra–EU.....	110

Contents

External trade by Member State.....	119
5: Belgium	120
5: Denmark.....	124
5: Germany.....	128
5: Greece.....	132
5: Spain	136
5: France	140
5: Ireland	144
5: Italy	148
5: Luxembourg	152
5: Netherlands.....	156
5: Austria	160
5: Portugal.....	164
5: Finland.....	168
5: Sweden	172
5: United Kingdom	176
EFTA external trade.....	181
6: Iceland.....	182
6: Norway	186
6: Switzerland ¹	190
Annexes	195
ECU/euro exchange rate.....	197
Product list (SITC Rev. 3)	198
Geonomenclature.....	200
Economic zones.....	203

1) including Liechtenstein

Foreword

1. Introduction

The environment in which trade statistics are collected has changed radically in recent years, leading to a detailed revision of the regulations. For statistics on trade with non-member countries, the introduction in 1988 of the Combined Nomenclature of goods (CN) and the Single Administrative Document had already led to considerable methodological changes. However, the major changes were brought about by the introduction of the single market on 1 January 1993. This led to the abolition of customs formalities between the Member States which had served as the traditional source of trade statistics, and the introduction of a special collection system called INTRASTAT. The accession of three new member states in 1995 led Eurostat to recalculate its historical series for the European Union to include Austria, Finland and Sweden; therefore figures published here concern the fifteen Members unless stated otherwise.

Trade statistics - both detailed and global results - have now proved their worth. They are an instrument of prime importance for both public and private users. For instance, they enable Community authorities to prepare multilateral and bilateral negotiations on common trade policy; they help European businesses to carry out market surveys and thus improve their competitiveness; they are an essential source of information for statistics on the balance of payments, the national accounts and short-term economic studies. This non-exhaustive list highlights the variety of users and their requirements.

The monthly bulletin on external and intra-European Union trade provide data on short-term trends in the trade of the European Union (considered as a whole) and its Member States. It contains data on the trade flows, broken down by major product group, of the EU with its main trading partners on one hand and between the Member States on the other.

Statistics on external trade and intra-EU trade are compiled on the basis of Community regulations. The same regulations are generally the basis for the compilation of statistics published nationally by each Member State. Nevertheless, methodological differences do arise, as a result of which Community statistics and national statistics do not match exactly.

In view of the importance of trade by members of the European Free Trade Association (Iceland, Liechtenstein, Norway and Switzerland) with the European Union, Eurostat has added a description of trade with these countries (Chapter 6) to that usually given for Member States only. Eurostat also foresees broadening this information to include non-member countries (notably central and eastern European countries) in accordance with bilateral agreements yet to be finalized.

Statistics on external trade and Intra-EU trade at the most detailed classification level are published monthly on CD-ROM. They are also available on-line from the Eurostat's databases (Comext, Newcronos). Trends in external trade since 1958 and a comparison with world trade are contained in the publication "*External and Intra-EU Trade Statistical Yearbook*".

2. Intra-EU trade

Statistics on trade between the Member States are based on Council Regulation (EC) N° 3330/91 of 7 November 1991 and on the various implementation regulations which have supplemented it or laid down rules on methodology, thresholds and forms. The system set up for the collection of information on trade between the Member States as from 1 January 1993 is commonly known as Intrastat. Its main features are:

- Monthly statistical declarations sent directly by businesses to the competent national authorities;
- A system of thresholds abolishing all statistical formalities for almost two thirds of businesses;
- A close link with the tax system.

With the introduction of this new system, the comparability of Intra-EU results before and after 1 January 1993 is limited, owing to a degree of under-estimation of flows. This is because of some businesses' failure to respond and the introduction of thresholds which exclude the smallest businesses. To correct this under-estimation, which varies according to the Member State, some countries make adjustments at an aggregate level (in general by partner country). Arrivals, i.e. imports from other EU countries, are particularly under-estimated.

Consequently, Eurostat considers dispatches now to be the most reliable gauge of Intra-EU trade.

If the dispatches of a given Member State are compared with the corresponding arrivals of its partners, differences may emerge, mainly for the following reasons:

- Non-response by certain businesses;
- Some particular movements of goods not yet harmonized: postal consignments, sets of vehicles, etc.
- Errors or omissions.

For these reasons, figures on intra-EU trade should be interpreted with caution. They are also subject to frequent revision.

3. *Extra-EU trade*

For data relating to the years 1978 to 1995, the Member States forwarded statistics on trade outside the European Union in accordance with a uniform methodology provided for in Council Regulation (EEC) N° 1736/75 and the regulations deriving from it. Since the beginning of 1996, data have been collected, transmitted and diffused in accordance with Council Regulation (EC) N° 1172/95 and its implementing rules (Council Regulation (EC) N° 840/96) which however retain the former methodological principles.

External trade statistics are usually recorded on the basis of customs declarations submitted by the declarant when clearing customs. The Single Administrative Document is used for this purpose. In some Member States, certain businesses are allowed to make a summary declaration.

Methodological notes and sources

1. Data sources

The tables in this publication on EU trade and that of the Member States were compiled by Eurostat using the detailed data forwarded by the Member States. Eurostat would like to take the opportunity to thank the departments concerned in the Member States for their cooperation, which makes it possible to compile these harmonized statistics and guarantee their quality.

Some of the tables in the first two parts describe the development of external trade as declared by some of the EU's most important trading partners. With the exception of table 1C and the results concerning the EU, these tables were compiled from data transmitted each month by the International Monetary Fund. Information in table 1C are taken from the Comtrade database that is managed by the United Nations.

2. Coverage

Series concerning the European Union were recalculated to include Austria, Finland and Sweden and therefore relate to the Union of 15 members unless stated otherwise.

2.1. Statistical territory

The statistical territory of the European Union corresponds to the customs territory of the European Union. From 1 January 1997 the statistical territories of France and Spain were modified to include respectively the French overseas departments (Guadeloupe, Guyana, Martinique and Reunion) and the Canary Islands.

That modification has led to a growth in intra-EU trade and a reduction in extra-EU trade that amounted to ECU 10.6 billion for exports and ECU 1.6 billion for imports in 1995. The overall effect of this change on the European Union trade balance with the rest of the world will be a reduction in the trade surplus of almost ECU 9 billion.

Likewise, Greenland, Ceuta and Melilla are not covered, nor are the overseas countries and territories that are not part of the EU customs territory.

2.2 Intra-EU trade

Statistics on trade between the Member States cover the arrivals and dispatches of movable goods recorded by each Member State. Arrivals and dispatches are defined as follows:

- *arrivals* are goods in free circulation within the European Union which enter the statistical territory of a given Member State;
- *dispatches* are goods in free circulation within the European Union which leave the statistical territory of a given Member State to enter another Member State.

Goods placed under the customs arrangements of inward processing or processing under customs control (for working, processing, or repairs) are also regarded as arrivals or dispatches.

Consequently, statistics on trade between the Member States do not cover goods in transit or trade between Member States and the French overseas departments or the Canary Islands.

2.3 Extra-EU trade

Statistics on trade with third countries cover movable property imported and exported by the European Union. The definitions are as follows:

- *imports* are goods which enter the statistical territory of the European Union from a third country and are placed under the customs procedure for free circulation (as a general rule goods intended for consumption), inward processing or processing under customs control (goods for working, processing or repair) immediately or after bonded warehousing;
- *exports* are goods which leave the statistical territory of the European Union for a third country after being placed under the customs procedure for exports (definitive export) or outward processing (goods for working, processing) or repair or following inward processing.

Statistics on trade with third countries do not, therefore, include goods in transit or those placed under a customs procedure for bonded warehousing or temporary entry (for fairs, exhibitions, tests, etc.) nor do they include re-export following entry under one of these procedures.

The field covered by statistics on trade with third countries corresponds to "special" trade. This method of accounting differs from that of "general" trade, which includes all goods entering the statistical territory and those leaving it, with the exception of goods in transit. Goods placed in bonded warehouses and exports of goods after bonded warehousing are included in the definition of general trade.

3. Statistical data

3.1. Trading partners: countries and economic areas

The results are broken down by country and area in accordance with the "Country nomenclature for statistics on European Union external trade and trade between its Member States", referred to as the Geonomenclature (Geonom). For the purposes of presenting the results, Eurostat has defined geographical and economic areas.

In the case of exports (or dispatches), *the country* (or Member State) *of final destination* of the goods is the partner country.

The trading partner in the case of an Intra-European Union arrival is always the *country of consignment* of the goods, even when the goods originate in third countries and have been placed in free circulation in the country of consignment. For imports (Extra-EU trade) the statistics show, except in certain cases (returned goods, works of art, etc.), *the country of origin*. Where two or more countries were involved in the production of certain goods, the country where the final processing or substantial working took place is considered to be the country of origin.

3.2. Goods classification

The most detailed results published by Eurostat are broken down according to the subheadings of the Combined Nomenclature (CN). This tariff and statistical nomenclature is based on the international nomenclature of the Harmonized System (HS) and comprises around 10 000 eight-digit codes.

In this publication, the results are broken down by the sections and divisions of the UN Standard International Trade Classification (SITC Rev. 3 since 1988) by means of conversion tables drawn up by Eurostat on the basis of the CN.

3.3. Estimate of the statistical value

Although the data are collected in units of national currency, the values set out in this bulletin have been expressed, after monthly conversion, in euros. The Annex to the bulletin contains a table showing the conversion rates used. The reader should note that annual exchange rates are given for information only. Annual values are equal to the sum of monthly values expressed in euros.

3.3.1 Intra-European Union trade

The statistical value is based on the assessment basis for taxation purposes or the transaction value of the goods. It is the FOB (free on board) value for dispatches and the CIF (cost, insurance, freight) value for arrivals. It comprises only those subsidiary costs (freight and insurance) which relate, for dispatches, to the journey within the territory of the Member State from which the goods are dispatched and, for arrivals, to the journey outside the territory of the Member State into which the goods enter.

In the case of arrivals or dispatches under an inward or outward processing arrangement and those for outside processing, it is always the total value of the goods that is recorded and not simply the added value.

3.3.2 Extra-European Union trade

The statistical value is based on the customs value or, failing that, the transaction value of the goods. It is the FOB value for exports and the CIF value for imports. It comprises only those subsidiary costs (freight and insurance) which relate, for exports, to the journey within the territory of the Member State from which the goods are exported and, for imports, to the journey outside the territory of the Member State into which the goods are imported.

In the case of imports or exports under an inward or outward processing arrangement and those for outside processing, it is always the total value of the goods that is recorded and not simply the added value.

3.4 Statistical secrecy

Most Member States take measures to guarantee the confidentiality of certain flows of goods. The legislation, the procedures for implementing it and the range of goods subject to secrecy vary from one Member State to another.

This confidentiality applies to the most detailed level of the classification used for collecting the data: it may therefore refer to all or only part of a subheading of the Combined Nomenclature. Similarly, confidentiality may apply to imports only or to exports only and to only some of the variables recorded (value, statistical procedure, quantities, partner country, etc.).

Measures are taken during collection and during processing by Eurostat to minimize the effect of these headings on the results; therefore trade data under these headings are included at higher levels of aggregation and in totals.

4. Indices

4.1. Introduction

Changes over time in the value of trade are influenced by changes in prices and the quantities marketed. Eurostat calculates Fisher's annual chain indices to measure these two effects. This publication sets out the indices calculated according to the SITC for each Member State on a strictly comparable basis.

4.2. Methodology

The data transmitted for external trade and Intra-European Union trade statistics are used at the most detailed level for calculating the indices.

The indices of unit values (values divided by quantities) are used as price change indicators. The computer programs contain a system for automatically identifying extreme unit values.

Products having unlikely price movements are not included in the calculation of indices.

Two rules are applied to exclude unlikely price behavior. The first is that, given the general level of inflation, the price of a product will not change significantly compared with its level the previous year. Any change of five points or more is considered as suspect. The second rule - which is more restrictive - is that the change in the price of a product compared with the closest month available will not differ significantly from the average change in the price of similar products. The application of these rules prevents extreme changes due to factors unrelated to prices which, otherwise, would lead to a distortion of the unit value index. For products whose unit values are rejected, the changes are drawn up according to those of similar products.

Symbols and abbreviations used

EU	Total of the 15 EU Member States
USA	United States of America
CEEC	Countries of Central and Eastern Europe
MEDA	Countries of the Euro-mediterranean partnership
CIS	Commonwealth of Independent States
ACP	Countries of Africa, the Caribbean and the Pacific which signed the Lomé Convention
EFTA	Countries of the European Free Trade Association
NAFTA	Countries of the North American Free Trade Agreement
MERCOSUR	Countries of the Southern Common Market (South America)
OPEC	Organization of Petroleum Exporting Countries
DAE	Dynamic Asian Economies
OECD	Organization for Economic Co-operation and Development
IMF	International Monetary Fund
0	Data less than half the unit used
:	Data not available
^	Variation greater than, absolute value, 999.9%
Mio	Million
Bn	1000 million
ECU	European Currency Unit
Eurostat	Statistical Office of the European Communities
SITC	Standard International Trade Classification

Data sources

B	Belgique	Banque Nationale de Belgique
DK	Danmark	Danmarks Statistik, København
D	Deutschland	Statistisches Bundesamt, Wiesbaden
EL	Ελλάδα	Εθνική Στατιστική Υπηρεσία Ελλάδας, Αθήνα
E	España	Dirección General de Aduanas e Impuestos Especiales, Madrid
F	France	Direction générale des douanes et droits indirects, Paris
IRL	ireland	Central Statistics Office, Dublin
I	Italia	Istituto centrale di statistica, Roma
L	Luxembourg	STATEC, Luxembourg
NL	Nederland	Centraal Bureau voor de statistiek, Heerlen
A	Österreich	Österreichisches Statistisches Zentralamt, Wien
P	Portugal	Instituto Nacional de Estatística, Lisboa
FIN	Suomi / Finland	National Board of Customs, Helsinki
S	Sverige	Statistiska Centralbyran, Stockholm
UK	United Kingdom	HM Customs and Excise, Southend-on-Sea
IS	Iceland	Statistics Iceland, Reykjavik
NO	Norway	Statistik sentralbyrå, Oslo
CH	Suisse	Direction générale des douanes, Berne
	Other Countries:	International Monetary Fund, Washington D.C.

Trends in European Union trade

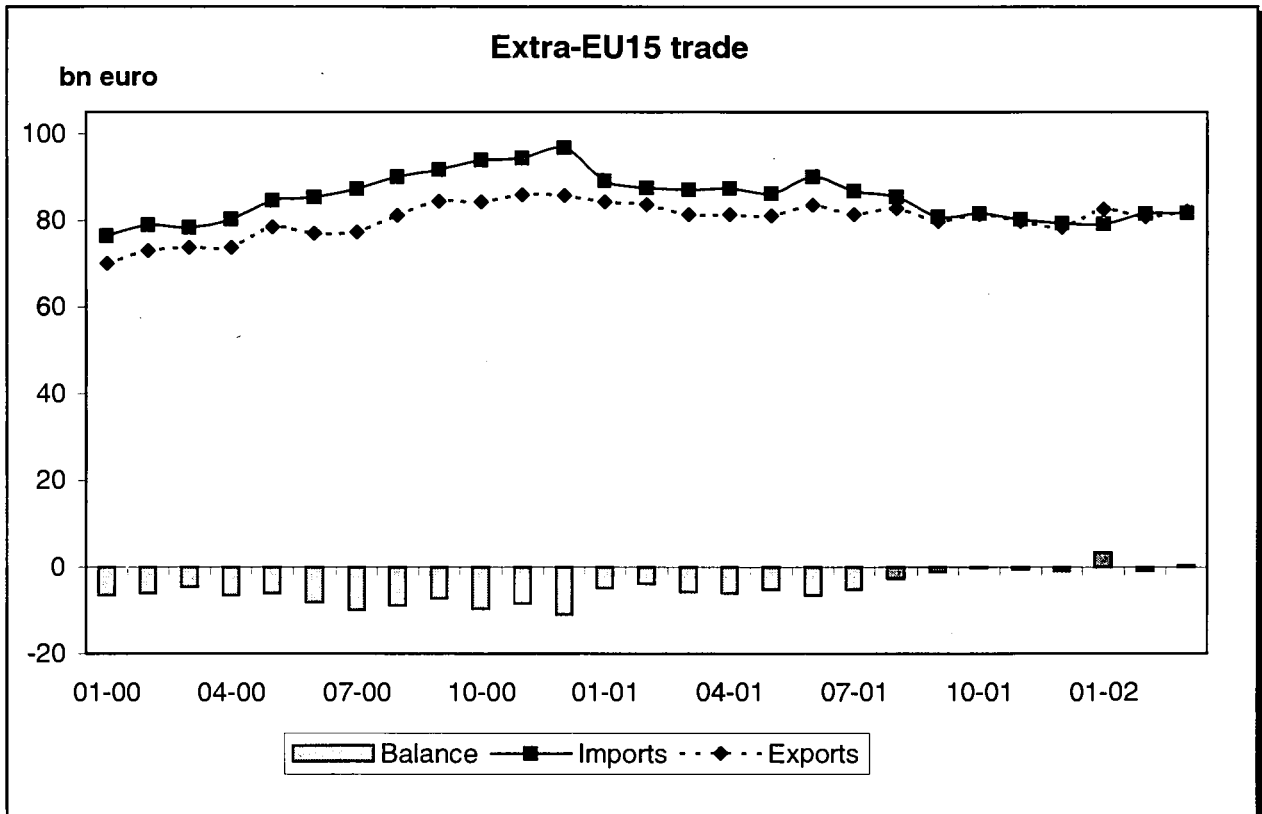
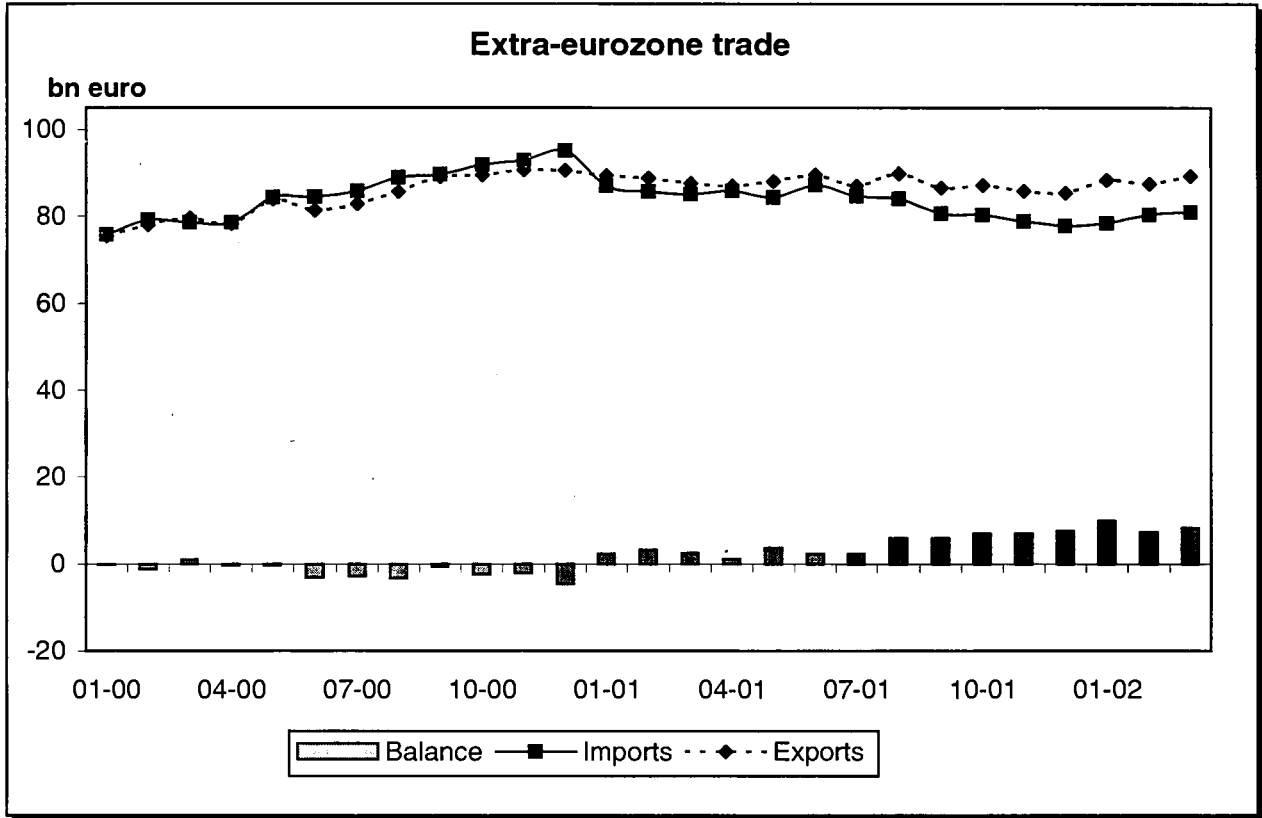

	EXPORTS			IMPORTS			TRADE BALANCE		
	1999	2000 Jan-Dec	2000 Dec	1999	2000 Jan-Dec	2000 Dec	1999	2000 Jan-Dec	2000 Dec
	Value (Bn euro)								
World (w/out Intra EU-15)(*)	3 976,7	5 342,6	470,1	4 184,8	5 680,7	501,8			
European Union	760,2	942,0	82,7	779,8	1 033,4	88,9	-19,6	-91,4	-6,2
United States	648,1	837,4	73,8	983,7	1 343,0	114,3	-335,7	-505,7	-40,5
Japan	393,3	517,7	46,0	291,6	409,1	37,9	101,8	108,7	8,1
Intra EU-15	1 338,0	1 561,3	130,0	1 271,0	1 480,1	129,3			
World(*)	5 314,8	6 903,9	600,1	5 455,8	7 160,8	631,2			
	Annual variation								
	(%)						Bn euro		
World (w/out Intra EU-15)(*)	9,2	34,3	19,9	9,7	35,7	22,7			
European Union	3,6	23,9	16,0	9,8	32,5	22,8	-42,5	-71,8	-5,1
United States	6,8	29,2	17,1	16,7	36,5	22,6	-100,0	-170,0	-10,3
Japan	13,7	31,6	11,6	16,2	40,3	24,7	6,6	6,9	-2,7
Intra EU-15	6,3	16,7	9,1	5,3	16,4	10,7			
World(*)	8,4	29,9	17,4	8,7	31,2	20,0			
	WORLD EXPORT SHARE (a)			WORLD IMPORT SHARE (a)			% TRADE BALANCE (b)		
European Union	19,1	17,6	17,6	18,6	18,2	17,7	-1,3	-4,6	-3,6
United States	16,3	15,7	15,7	23,5	23,6	22,8	-20,6	-23,2	-21,5
Japan	9,9	9,7	9,8	7,0	7,2	7,5	14,9	11,7	9,7

Memorandum Items	1999	2000 Jan-Dec	2000 Dec	1999	2000 Jan-Dec	2000 Dec	1999	2000 Jan-Dec	2000 Dec
	Value (Bn euro)								
Euro zone (EUR-12)	821,5	1 001,1	86,4	788,9	1 020,4	89,0	32,6	-19,3	-2,6
Intra EUR-12	893,7	1 042,9	88,2	849,8	993,3	88,2			
	Annual variation								
	(%)						Bn euro		
Euro zone (EUR-12)	4,2	21,8	14,4	9,7	29,3	20,0	-36,1	-52,0	-4,0
Intra EUR-12	6,3	16,7	10,1	5,0	16,9	11,9			

Sources : EU-15, EUR-12: EUROSTAT-COMEXT

World: IMF-DOTS

USA: IMF-DOTS and Bureau of the Census

Japan: IMF-DOTS and Ministry of Finance

(a) Share of World Exports/Imports (intra EU-15 excluded)

(b) (Trade Balance / (Exports+Imports))*100

(*) EUROSTAT estimate

	EXPORTS				IMPORTS				TRADE BALANCE		
	1999		2000 Jan-Dec	2000 Dec	1999		2000 Jan-Dec	2000 Dec	1999	2000 Jan-Dec	2000 Dec
	% share	Value			% share	Value					
	Value (Bn euro)										
Extra EU-15	100,0	760,2	942,0	82,7	100,0	779,8	1 033,4	88,9	-19,6	-91,4	-6,2
United States	24,1	183,0	232,5	19,4	20,6	160,6	199,0	17,7	22,4	33,4	1,6
Japan	4,6	35,4	44,9	4,0	9,2	71,9	87,1	7,3	-36,5	-42,2	-3,3
EFTA	11,6	87,8	99,0	8,3	10,8	84,5	108,3	9,1	3,3	-9,3	-0,7
CEEC	13,4	101,6	125,1	10,5	10,2	79,9	102,8	8,8	21,7	22,3	1,7
CIS	2,8	21,0	27,8	2,9	4,1	32,0	55,1	5,1	-11,0	-27,2	-2,2
Africa	7,4	56,6	65,7	5,9	7,3	57,0	83,9	8,1	-0,4	-18,2	-2,1
Latin America	6,0	45,8	54,7	5,2	4,8	37,2	49,0	3,9	8,5	5,7	1,3
DAE	8,2	62,0	81,6	6,9	10,9	85,2	109,4	9,1	-23,2	-27,9	-2,1
China	2,5	19,4	25,5	2,8	6,4	49,7	70,3	6,0	-30,3	-44,8	-3,2
Other countries of Asia	9,4	71,3	87,5	8,5	8,6	66,7	97,5	7,9	4,6	-10,0	0,7
Oceania	2,2	17,2	19,3	1,5	1,3	9,9	12,0	1,0	7,3	7,3	0,5
ACP	2,9	21,8	26,6	2,3	2,8	21,9	28,9	2,7	-0,1	-2,3	-0,4
Mediterranean Basin	11,5	87,4	108,6	9,7	8,1	63,2	88,8	7,8	24,2	19,9	1,8
ASEAN	3,9	29,8	38,9	3,7	6,6	51,4	66,2	5,8	-21,6	-27,3	-2,1
OPEC	6,0	45,5	55,6	5,9	6,4	50,3	88,1	8,1	-4,8	-32,5	-2,2
NAFTA	27,6	210,0	267,2	22,4	22,9	178,8	224,5	19,9	31,2	42,7	2,5
	Variation 99/98 (*)	annual variation (%)			Variation 99/98 (*)	annual variation (%)			absolute annual variation		
Extra EU-15		3,6	23,9	16,0		9,8	32,5	22,8	-42,5	-71,8	-5,1
United States	2,0	13,3	27,0	17,6	-0,8	5,6	23,9	27,3	12,9	11,0	-0,9
Japan	0,4	12,0	27,0	19,7	-0,1	8,9	21,2	10,0	-2,1	-5,7	-0,0
EFTA	0,1	4,3	12,7	2,8	-0,3	6,4	28,1	17,1	-1,5	-12,6	-1,1
CEEC	-0,1	2,6	23,2	10,5	0,1	11,2	28,6	18,6	-5,5	0,7	-0,4
CIS	-1,2	-28,0	32,7	33,3	0,2	14,4	72,0	44,7	-12,2	-16,2	-0,8
Africa	-0,6	-3,5	16,2	4,2	-0,2	7,3	47,2	38,2	-6,0	-17,8	-2,0
Latin America	-0,8	-8,0	19,5	26,9	-0,2	4,7	31,6	31,5	-5,6	-2,8	0,2
DAE	-0,0	3,2	31,6	17,0	-0,0	9,4	28,4	10,4	-5,4	-4,6	0,2
China	0,2	11,1	31,8	52,0	0,5	18,3	41,5	30,0	-5,8	-14,5	-0,4
Other countries of Asia	-0,3	0,5	22,8	21,0	0,3	13,6	46,2	21,8	-7,6	-14,6	0,1
Oceania	0,1	7,7	12,5	-4,7	-0,2	-5,8	21,4	25,8	1,8	0,0	-0,3
ACP	-0,2	-1,9	22,1	11,2	-0,2	2,0	32,0	30,1	-0,9	-2,2	-0,4
Mediterranean Basin	-0,4	0,3	24,2	8,3	0,0	10,1	40,5	23,4	-5,6	-4,4	-0,8
ASEAN	-0,1	1,8	30,3	32,5	-0,4	4,0	28,6	24,4	-1,5	-5,7	-0,2
OPEC	-0,7	-6,6	22,3	26,3	0,5	19,1	75,1	41,6	-11,3	-27,7	-1,2
NAFTA	2,3	13,1	27,2	19,4	-0,8	5,9	25,5	27,1	14,2	11,4	-0,6

Source: EUROSTAT-COMEXT

(*) in percentage points

SITC Products (1)	EXPORTS				IMPORTS				TRADE BALANCE		
	1999		2000 Jan-Dec	2000 Dec	1999		2000 Jan-Dec	2000 Dec	1999	2000 Jan-Dec	2000 Dec
	% share	Value			% share	Value					
Value (Bn euro)											
TOTAL	100,0	760,2	942,0	82,7	100,0	779,8	1 033,4	88,9	-19,6	-91,4	-6,2
<i>Primary goods (0-4)</i>	9,9	75,6	98,8	8,5	21,6	168,7	253,2	22,9	-93,1	-154,4	-14,4
Food and live animals (0+1)	5,7	43,6	49,9	4,3	6,4	50,2	54,8	4,8	-6,5	-4,9	-0,5
Crude materials, except fuels (2+4)	2,0	15,4	18,7	1,5	5,2	40,3	50,0	4,0	-24,9	-31,4	-2,5
Fuel products (3)	2,2	16,6	30,2	2,6	10,0	78,3	148,4	14,1	-61,7	-118,1	-11,5
<i>Manufactured goods (5-8)</i>	87,4	664,6	820,1	72,1	75,5	589,0	745,5	62,7	75,6	74,6	9,4
Chemical products (5)	14,0	106,7	129,2	10,5	7,6	58,9	71,3	5,4	47,7	57,9	5,1
Machinery, transport equipment (7)	46,3	351,8	438,3	40,2	39,2	306,0	394,7	35,2	45,9	43,6	5,0
Other manufactured (6+8)	27,1	206,1	252,7	21,4	28,7	224,1	279,5	22,1	-18,0	-26,9	-0,7
<i>Articles not classified elsewhere (9)</i>	2,6	20,0	23,1	2,1	2,8	22,2	34,7	3,3	-2,2	-11,6	-1,2
	Variation of share 99/98 (*)	annual variation (%)			Variation of share 99/98 (*)	annual variation (%)			absolute annual variation		
TOTAL		3,6	23,9	16,0		9,8	32,5	22,8	-42,5	-71,8	-5,1
<i>Primary goods (0-4)</i>	0,1	4,3	30,7	:	-0,0	9,5	50,1	:	-11,6	-61,3	:
Food and live animals (0+1)	-0,2	-0,6	14,4	7,2	-0,6	0,4	9,3	5,4	-0,5	1,6	0,0
Crude materials, except fuels (2+4)	0,0	5,5	21,5	2,7	-0,8	-5,0	24,2	15,6	2,9	-6,5	-0,5
Fuel products (3)	0,3	18,4	82,3	44,9	1,4	26,9	89,5	46,7	-14,0	-56,4	-3,7
<i>Manufactured goods (5-8)</i>	-0,4	3,2	23,4	:	0,4	10,3	26,6	:	-34,4	-1,0	:
Chemical products (5)	0,9	11,2	21,1	11,8	-0,3	6,0	21,1	7,6	7,4	10,1	0,7
Machinery, transport equipment (7)	-0,8	1,8	24,6	19,3	1,6	14,5	29,0	22,4	-32,5	-2,3	0,1
Other manufactured (6+8)	-0,5	1,7	22,6	13,8	-1,0	6,0	24,7	16,2	-9,3	-8,9	-0,5
<i>Articles not classified elsewhere (9)</i>	0,3	19,0	15,4	0,3	-0,3	-1,2	56,7	65,6	3,5	-9,5	-1,3

Source: EUROSTAT-COMEXT

1) Standard International Trade Classification - Revision 3

(*) in percentage points

	EXPORTS				IMPORTS				TRADE BALANCE		
	1999		2000 Jan-Dec	2000 Dec	1999		2000 Jan-Dec	2000 Dec	1999	2000 Jan-Dec	2000 Dec
	% share	Value			% share	Value					
	Value (Bn euro)										
European Union	100,0	760,2	942,0	82,7	100,0	779,8	1 033,4	88,9	-19,6	-91,4	-6,2
Belgium	5,2	39,7	52,1	4,5	5,9	45,8	60,2	4,9	-6,0	-8,1	-0,4
Denmark	2,0	15,6	18,4	1,8	1,7	13,0	15,7	1,2	2,6	2,7	0,5
Germany	28,5	216,6	260,1	22,7	24,1	187,7	243,0	21,5	28,9	17,1	1,1
Greece	0,6	4,8	6,7	0,6	1,2	9,5	14,1	1,1	-4,7	-7,4	-0,5
Spain	3,7	28,2	37,1	3,3	5,1	39,8	56,8	4,7	-11,6	-19,6	-1,4
France	15,1	114,5	135,6	12,7	12,6	98,3	127,5	11,3	16,3	8,2	1,3
Ireland	3,0	22,7	30,8	2,6	2,2	16,8	20,9	2,0	5,9	9,9	0,6
Italy	12,1	92,3	116,0	10,1	10,2	79,7	111,9	9,3	12,6	4,1	0,9
Luxembourg	0,1	1,1	1,4	0,1	0,2	1,9	2,1	0,2	-0,8	-0,7	-0,0
Netherlands	5,5	42,1	53,8	4,8	11,1	86,8	115,5	10,0	-44,7	-61,6	-5,2
Austria	3,0	23,0	28,3	2,2	2,4	18,5	24,5	2,2	4,5	3,9	0,0
Portugal	0,5	3,9	5,2	0,5	1,0	8,2	10,8	1,0	-4,3	-5,6	-0,5
Finland	2,2	16,7	22,1	2,1	1,3	10,4	14,2	1,3	6,3	7,9	0,8
Sweden	4,4	33,2	41,6	3,5	2,7	20,8	28,3	2,3	12,4	13,3	1,2
United Kingdom	13,9	105,7	132,7	11,4	18,3	142,7	188,1	16,1	-36,9	-55,4	-4,7
	Variation of share 99/98 (*)	annual variation (%)			Variation of share 99/98 (*)	annual variation (%)			absolute annual variation		
European Union		3,6	23,9	16,0		9,8	32,5	22,8	-42,5	-71,8	-5,1
Belgium	-0,0	3,1	31,2	19,6	-0,3	5,1	31,6	21,5	-1,0	-2,1	-0,1
Denmark	0,1	6,3	17,8	25,5	-0,1	4,6	20,8	11,6	0,4	0,1	0,2
Germany	-0,3	2,7	20,1	11,8	-0,2	8,8	29,5	21,7	-9,6	-11,9	-1,5
Greece	0,0	6,8	40,2	-0,3	-0,1	2,2	48,9	-7,7	0,1	-2,7	0,1
Spain	-0,2	-2,3	31,6	22,2	0,1	11,2	42,6	27,1	-4,7	-8,1	-0,4
France	0,4	6,4	18,4	17,4	0,1	10,3	29,7	19,0	-2,3	-8,1	0,1
Ireland	0,6	29,0	35,7	35,6	0,1	13,7	24,3	47,6	3,1	4,0	0,0
Italy	-0,8	-2,4	25,6	14,6	-0,2	7,8	40,4	24,1	-8,0	-8,5	-0,5
Luxembourg	:	:	27,8	18,2	:	:	9,9	-3,0	:	0,1	0,0
Netherlands	0,0	4,6	28,0	15,7	0,8	18,8	33,1	22,1	-11,8	-16,9	-1,2
Austria	0,2	12,2	23,2	-0,8	0,1	13,4	32,1	31,5	0,3	-0,6	-0,6
Portugal	-0,0	-2,9	34,7	48,0	:	9,4	31,2	35,3	-0,8	-1,2	-0,1
Finland	-0,1	-2,3	32,2	30,7	-0,1	3,5	36,2	34,1	-0,8	1,6	0,2
Sweden	0,0	4,3	25,4	11,0	0,0	10,7	35,9	16,4	-0,7	1,0	0,0
United Kingdom	-0,1	3,1	25,5	18,9	-0,5	6,8	31,8	26,2	-6,0	-18,5	-1,5

Source: EUROSTAT-COMEXT

(*) in percentage points

	EXPORTS				IMPORTS				TRADE BALANCE		
	1999		2000 Jan-Dec	2000 Dec	1999		2000 Jan-Dec	2000 Dec	1999	2000 Jan-Dec	2000 Dec
	% share	Value			% share	Value					
	Value (Bn euro)										
European Union	100,0	1 338,0	1 561,3	130,0	100,0	1 271,0	1 480,1	129,3			
Belgium	9,6	128,4	151,8	12,5	8,6	108,9	132,0	11,8	19,5	19,9	0,8
Denmark	2,4	31,6	37,2	3,2	2,4	30,0	33,7	2,8	1,6	3,5	0,4
Germany	21,9	293,4	337,4	27,4	20,2	257,1	295,3	26,8	36,3	42,0	0,5
Greece	0,4	5,6	5,1	0,4	1,5	19,1	17,7	1,4	-13,5	-12,7	-1,1
Spain	5,2	69,8	87,7	7,0	6,9	87,2	112,3	9,5	-17,4	-24,6	-2,5
France	14,2	189,8	216,2	17,9	15,4	196,0	233,5	20,0	-6,2	-17,4	-2,1
Ireland	3,3	44,1	52,9	5,2	2,1	27,1	34,3	2,9	17,1	18,6	2,3
Italy	9,6	128,7	144,4	13,2	10,0	127,3	146,6	14,5	1,4	-2,2	-1,3
Luxembourg	0,5	6,6	7,6	0,5	0,7	8,6	10,1	0,9	-2,0	-2,5	-0,4
Netherlands	12,2	163,0	198,6	17,0	8,4	106,7	120,8	10,7	56,3	77,7	6,3
Austria	2,9	39,0	45,0	3,5	3,8	48,4	53,9	4,4	-9,4	-8,9	-0,9
Portugal	1,4	19,2	21,2	1,6	2,3	29,3	32,5	2,8	-10,1	-11,3	-1,1
Finland	1,7	22,9	27,8	2,2	1,5	19,7	23,1	2,0	3,2	4,7	0,2
Sweden	3,5	46,5	52,8	4,0	3,4	43,6	50,7	4,3	2,9	2,1	-0,3
United Kingdom	11,2	149,6	175,8	14,2	12,8	162,2	183,6	14,4	-12,5	-7,8	-0,2
Intra EUR-12	83,0	1 110,3	1 295,5	108,6	81,4	1 035,3	1 212,2	107,8			
	Variation of share 99/98 (*)	annual variation (%)			Variation of share 99/98 (*)	annual variation (%)			absolute annual variation		
European Union		6,3	16,7	9,1		5,3	16,4	10,7			
Belgium	-0,2	3,7	18,3	10,7	-0,3	1,6	21,2	11,9	3,0	0,4	-0,0
Denmark	0,1	8,8	17,6	7,4	-0,1	1,9	12,3	4,0	2,0	1,9	0,1
Germany	0,2	7,0	15,0	12,2	-0,3	3,6	14,9	22,5	10,3	5,8	-2,0
Greece	:	7,4	-9,7	-24,2	0,0	8,0	-7,3	-26,4	-1,0	0,9	0,4
Spain	-0,4	-1,7	25,6	12,9	-0,3	1,3	28,8	13,8	-2,3	-7,2	-0,4
France	0,0	6,4	13,9	8,9	0,0	5,6	19,2	11,4	0,9	-11,2	-0,6
Ireland	0,1	10,9	19,9	14,2	0,2	14,0	26,8	17,2	1,0	1,5	0,2
Italy	-0,3	3,2	12,2	7,4	:	5,3	15,2	5,6	-2,4	-3,6	0,1
Luxembourg	:	:	16,2	-6,4	:	:	17,4	6,7	:	-0,4	-0,1
Netherlands	0,2	8,2	21,8	11,1	-0,0	5,1	13,3	7,0	7,1	21,4	1,0
Austria	:	6,3	15,4	8,8	0,0	6,0	11,4	9,2	-0,4	0,4	-0,1
Portugal	-0,0	5,6	10,5	7,9	0,1	9,4	10,9	2,5	-1,5	-1,2	0,0
Finland	-0,0	4,6	21,4	8,8	-0,1	2,0	17,2	11,2	0,6	1,5	-0,0
Sweden	-0,0	6,1	13,5	-2,2	-0,1	3,1	16,3	5,6	1,4	-0,8	-0,3
United Kingdom	-0,1	5,5	17,5	4,2	0,1	6,0	13,2	5,0	-1,3	4,7	-0,1
Intra EUR-12	0,0	6,3	16,7	10,3	0,1	5,4	17,1	11,9			

Source: EUROSTAT-COMEXT

(1) Since the introduction of Intrastat the value of dispatches has been consistently higher than the value of arrivals.
 In theory, as dispatches are declared FOB and arrivals CIF, the value of arrivals should be about 1% higher than dispatches.
 Eurostat believes that dispatches are the more reliable measure as arrivals are considered to be underestimated.

(*) in percentage points

JANUARY-DECEMBER 2000

Reporter	Partner countries															
	EU-15	B	DK	D	EL	E	F	IRL	I	L	NL	A	P	FIN	S	UK
DISPATCHES																
Value (Bn euro)																
Belgium	151,8		1,7	34,5	1,3	7,3	35,8	1,6	11,3	4,1	25,8	2,1	1,7	1,1	3,2	20,2
Denmark	37,2	0,9		10,7	0,5	1,3	3,0	0,7	1,9	0,1	2,8	0,5	0,3	1,8	7,0	5,5
Germany	337,4	30,1	9,6		4,7	26,7	67,4	3,6	45,0	2,6	39,0	32,4	6,3	7,0	13,5	49,4
Greece	5,1	0,2	0,1	1,4		0,4	0,4	0,0	1,1	0,0	0,3	0,1	0,1	0,2	0,1	0,7
Spain	87,7	3,4	0,9	15,3	1,3		24,1	0,9	10,9	0,1	4,6	1,2	11,9	0,5	1,3	10,2
France	216,2	24,1	2,5	49,2	3,3	32,8		2,9	30,6	2,9	15,1	3,1	6,1	1,7	4,8	36,3
Ireland	52,9	4,1	0,6	9,4	0,3	2,1	6,3		3,3	0,0	4,7	0,5	0,3	0,4	1,3	17,0
Italy	144,4	7,2	2,0	39,6	5,4	16,6	32,9	1,9		0,4	7,0	5,8	3,6	1,2	2,6	18,0
Luxembourg	7,6	1,1	0,1	2,3	0,0	0,3	1,9	0,1	0,5		0,5	0,1	0,1	0,0	0,1	0,7
Netherlands	198,6	31,3	3,7	66,6	2,1	8,3	27,1	2,0	14,8	0,7		3,8	2,2	2,6	5,9	27,3
Austria	45,0	1,1	0,5	24,4	0,3	2,0	3,3	0,2	6,5	0,1	1,8		0,4	0,4	0,9	3,1
Portugal	21,2	1,6	0,3	4,8	0,1	5,1	3,3	0,1	1,0	0,0	1,1	0,2		0,1	0,4	2,9
Finland	27,8	1,1	1,3	6,2	0,4	1,3	2,6	0,3	2,2	0,0	2,0	0,6	0,3		4,6	4,5
Sweden	52,8	3,9	5,1	10,1	0,7	2,7	4,8	0,6	3,6	0,0	4,6	0,9	0,5	4,8		8,7
United Kingdom	175,8	15,7	3,8	36,5	2,0	13,3	29,6	20,8	13,5	0,4	24,0	1,8	2,7	2,3	6,8	
annual variation (%)																
Belgium	18,3		8,9	15,9	19,0	10,5	19,3	41,2	20,5	21,4	20,1	10,5	15,3	13,2	21,2	19,6
Denmark	17,6	-2,5		11,7	13,2	11,0	12,0	13,4	4,5	216,5	26,0	5,9	2,8	21,8	32,7	22,7
Germany	15,0	12,3	9,7		12,2	17,8	15,1	24,2	17,4	30,6	13,5	14,6	6,4	20,5	16,0	14,5
Greece	-9,7	-14,3	1,0	-16,8		5,7	-13,6	-0,1	-26,1	454,2	5,5	-19,7	37,6	235,9	13,4	6,4
Spain	25,6	28,6	22,9	19,6	31,8		27,1	35,2	24,4	28,5	27,5	34,1	26,4	36,6	12,2	25,2
France	13,9	17,4	0,7	3,0	27,2	24,0		37,4	10,4	104,2	12,2	-2,7	32,3	23,1	15,4	16,6
Ireland	19,9	19,5	0,9	17,1	23,5	15,9	12,5		31,3	-26,3	12,5	13,6	3,2	-22,5	22,0	16,3
Italy	12,2	21,0	8,1	7,0	17,2	16,6	12,9	72,8		29,3	8,6	11,0	7,5	7,4	9,2	13,0
Luxembourg	16,2	11,2	42,6	18,5	-14,2	19,9	13,8	260,3	17,4		28,0	13,7	25,3	-1,9	21,1	8,7
Netherlands	21,8	22,8	16,6	20,4	27,4	15,2	21,2	28,7	23,3	34,6		22,5	20,1	25,8	22,3	25,2
Austria	15,4	18,9	10,2	12,7	14,5	11,5	19,2	26,5	21,4	37,0	20,8		38,8	3,5	20,3	16,5
Portugal	10,5	44,1	-4,0	4,7	-12,2	22,2	4,1	9,1	9,0	-13,8	10,0	-7,6		-2,4	4,9	3,4
Finland	21,4	8,4	12,6	20,6	29,3	21,3	23,2	39,7	45,4	27,8	15,3	17,0	14,0		17,7	25,8
Sweden	13,5	15,8	14,7	18,8	12,9	-1,5	16,3	13,1	23,5	7,3	-3,1	10,7	3,0	18,2		16,7
United Kingdom	17,5	18,5	20,6	19,3	13,8	19,0	17,2	22,3	14,6	92,9	18,6	4,4	3,2	14,1	12,3	

(1) Source: EUROSTAT-COMEXT

JANUARY-DECEMBER 2000

Reporter	Partner countries															
	EU-15	B	DK	D	EL	E	F	IRL	I	L	NL	A	P	FIN	S	UK
ARRIVALS																
Value (Bn euro)																
Belgium	132,0		0,9	31,5	0,3	3,5	24,3	4,3	7,5	1,1	33,6	1,2	1,5	1,3	4,4	16,5
Denmark	33,7	1,6		10,3	0,1	0,7	2,5	0,6	2,1	0,1	3,6	0,5	0,3	1,3	6,0	4,1
Germany	295,3	29,7	9,3		1,6	15,7	51,8	10,6	35,4	1,9	60,8	21,3	5,2	5,1	9,9	36,9
Greece	17,7	0,9	0,3	4,0		1,1	2,2	0,3	4,1	0,0	1,9	0,3	0,1	0,5	0,6	1,6
Spain	112,3	6,0	1,2	26,0	0,3		30,2	2,4	15,0	0,3	8,1	1,8	4,6	1,4	2,8	12,3
France	233,5	33,5	2,7	59,9	0,5	23,9		6,5	32,4	2,8	26,9	2,9	4,4	2,6	4,8	29,0
Ireland	34,3	1,1	0,6	3,3	0,0	0,7	2,5		1,2	0,0	2,0	0,1	0,1	0,3	0,6	18,9
Italy	146,6	10,5	1,8	45,5	1,3	10,8	29,7	3,5		0,8	15,4	6,0	1,1	2,3	3,8	14,2
Luxembourg	10,1	4,2	0,1	2,9	0,0	0,1	1,5	0,0	0,2		0,6	0,1	0,0	0,0	0,0	0,4
Netherlands	120,8	20,0	2,3	38,5	0,3	4,8	12,3	3,9	6,2	0,5		1,3	1,1	2,1	4,9	21,6
Austria	53,9	2,0	0,4	34,3	0,1	0,8	2,9	0,5	5,4	0,1	3,4		0,2	0,8	1,1	2,0
Portugal	32,5	1,3	0,3	5,9	0,1	11,2	4,6	0,3	3,1	0,1	2,0	0,3		0,2	0,5	2,6
Finland	23,1	0,9	2,2	5,6	0,1	0,5	1,3	0,3	1,1	0,0	2,3	0,4	0,2		5,1	2,3
Sweden	50,7	2,7	5,3	12,8	0,1	1,0	4,3	1,2	2,2	0,1	5,1	0,7	0,4	4,0		6,9
United Kingdom	183,6	16,4	3,9	45,7	0,7	9,8	29,2	15,7	15,8	0,2	24,8	2,3	2,8	4,4	8,1	
annual variation (%)																
Belgium	21,2		7,4	16,8	71,4	11,4	14,6	27,4	25,4	19,7	29,9	14,0	40,8	19,9	12,9	24,6
Denmark	12,3	9,0		13,0	29,2	8,7	-0,4	16,4	5,4	11,3	5,6	13,1	4,3	13,5	17,4	24,8
Germany	14,9	12,8	19,6		-4,6	12,1	11,3	-3,8	7,4	40,4	24,2	12,0	12,4	11,8	22,6	22,5
Greece	-7,3	-15,4	-11,8	-8,8		9,0	-15,2	41,8	-9,7	37,1	1,5	-11,3	-7,2	20,9	11,3	-14,5
Spain	28,8	22,9	21,5	26,8	45,5		29,2	41,9	33,8	97,8	29,6	20,2	36,4	35,3	12,9	27,3
France	19,2	29,6	8,1	7,3	1,0	20,8		37,9	17,5	99,0	29,2	20,2	34,0	30,0	6,2	20,2
Ireland	26,8	55,7	82,2	20,2	27,8	45,4	41,5		46,8	-21,4	33,1	16,9	18,9	21,8	32,6	13,9
Italy	15,2	19,5	3,4	14,6	-8,0	19,2	12,1	19,7		29,0	18,4	17,3	10,8	39,4	18,8	12,1
Luxembourg	17,4	17,7	88,4	9,9	98,5	30,2	25,0	20,3	9,6		14,7	31,5	23,1	14,5	24,9	44,4
Netherlands	13,3	13,4	18,0	11,7	35,3	26,8	6,6	13,2	8,9	101,6		8,8	19,4	31,5	3,3	18,5
Austria	11,4	25,8	3,2	12,5	12,8	7,4	-7,8	15,3	11,0	8,6	8,5		-8,9	21,7	28,0	13,5
Portugal	10,9	12,3	29,2	7,6	63,1	18,3	7,2	2,9	6,2	26,0	10,8	24,3		-11,0	6,3	1,5
Finland	17,2	11,5	23,8	15,4	57,3	16,6	10,1	-0,4	5,7	133,5	17,8	20,7	12,5		15,8	26,0
Sweden	16,3	16,8	26,0	20,3	35,7	-1,8	14,3	31,6	11,6	15,6	9,9	19,7	-0,4	21,5		11,4
United Kingdom	13,2	15,4	14,0	13,7	15,8	10,9	6,9	20,8	8,2	85,6	22,0	3,2	1,4	26,8	15,0	

(1) Source: EUROSTAT-COMEXT

	EXPORTS/DISPATCHES				IMPORTS/ARRIVALS				TRADE BALANCE		
	1999		2000 Jan-Dec	2000 Dec	1999		2000 Jan-Dec	2000 Dec	1999	2000 Jan-Dec	2000 Dec
	% share	Value			% share	Value					
	Value (Bn euro)										
European Union	100,0	2 098,2	2 503,3	212,7	100,0	2 050,8	2 513,6	218,3	47,4	-10,2	-5,6
Belgium	8,0	168,1	204,0	17,0	7,5	154,6	192,2	16,7	13,5	11,8	0,3
Denmark	2,2	47,2	55,5	4,9	2,1	42,9	49,3	4,0	4,3	6,2	0,9
Germany	24,3	510,0	597,5	50,0	21,7	444,8	538,3	48,4	65,2	59,1	1,7
Greece	0,5	10,4	11,8	0,9	1,4	28,6	31,9	2,5	-18,3	-20,1	-1,6
Spain	4,7	98,0	124,8	10,3	6,2	127,0	169,1	14,2	-29,0	-44,3	-3,9
France	14,5	304,3	351,8	30,6	14,3	294,2	361,0	31,4	10,1	-9,2	-0,8
Ireland	3,2	66,8	83,7	7,8	2,1	43,9	55,2	4,9	23,0	28,5	2,9
Italy	10,5	221,0	260,4	23,3	10,1	207,0	258,5	23,7	14,0	1,9	-0,4
Luxembourg	0,4	7,7	9,1	0,7	0,5	10,5	12,2	1,0	-2,8	-3,1	-0,4
Netherlands	9,8	205,1	252,4	21,8	9,4	193,4	236,3	20,6	11,7	16,1	1,1
Austria	3,0	62,0	73,3	5,7	3,3	66,9	78,4	6,6	-4,9	-5,1	-0,9
Portugal	1,1	23,0	26,4	2,1	1,8	37,5	43,3	3,7	-14,5	-16,9	-1,6
Finland	1,9	39,6	49,9	4,3	1,5	30,1	37,3	3,3	9,5	12,6	1,0
Sweden	3,8	79,6	94,3	7,5	3,1	64,3	78,9	6,6	15,3	15,4	0,9
United Kingdom	12,2	255,4	308,5	25,6	14,9	304,8	371,7	30,4	-49,5	-63,2	-4,9
	Variation of share 99/98 (*)	annual variation (%)			Variation of share 99/98 (*)	annual variation (%)			absolute annual variation		
European Union		5,3	19,3	11,7		6,9	22,6	15,3	-27,2	-57,7	-6,8
Belgium	-0,1	3,6	21,3	12,9	-0,3	2,6	24,3	14,6	1,9	-1,7	-0,2
Denmark	0,0	7,9	17,7	13,2	-0,1	2,7	14,9	6,2	2,4	1,9	0,3
Germany	-0,0	5,1	17,2	12,0	-0,2	5,8	21,0	22,1	0,7	-6,1	-3,4
Greece	0,0	7,1	13,3	-11,4	-0,0	6,0	11,3	-19,4	-0,9	-1,9	0,5
Spain	-0,4	-1,9	27,3	15,7	-0,2	4,2	33,1	17,8	-7,0	-15,3	-0,8
France	0,2	6,4	15,6	12,3	0,0	7,2	22,7	14,0	-1,4	-19,3	-0,5
Ireland	0,3	16,5	25,3	20,5	0,1	13,9	25,8	27,8	4,1	5,6	0,3
Italy	-0,5	0,8	17,8	10,4	-0,1	6,2	24,9	12,1	-10,4	-12,1	-0,4
Luxembourg	:	:	17,8	-2,3	:	:	16,0	5,1	:	-0,3	-0,1
Netherlands	0,2	7,4	23,1	12,1	0,3	10,8	22,2	13,8	-4,7	4,4	-0,2
Austria	0,1	8,4	18,3	4,9	0,0	7,9	17,1	15,7	-0,1	-0,1	-0,6
Portugal	-0,0	4,1	14,6	15,3	0,0	9,4	15,3	9,4	-2,3	-2,4	-0,0
Finland	-0,1	1,6	25,9	18,3	-0,1	2,5	23,8	19,2	-0,1	3,1	0,1
Sweden	:	5,3	18,4	3,6	-0,0	5,5	22,6	9,1	0,7	0,1	-0,3
United Kingdom	-0,1	4,5	20,8	10,3	-0,1	6,4	21,9	15,2	-7,3	-13,7	-1,6

Source: EUROSTAT-COMEXT

1. Since the introduction of Intrastat the value of dispatches has been consistently higher than the value of arrivals. In theory, as dispatches are declared FOB and arrivals CIF, the value of arrivals should be about 1% higher than dispatches. Eurostat believes that dispatches are the more reliable measure as arrivals are considered to be underestimated.

(*) in percentage points

Extra-EU Exports
(Bn ECU/euro)

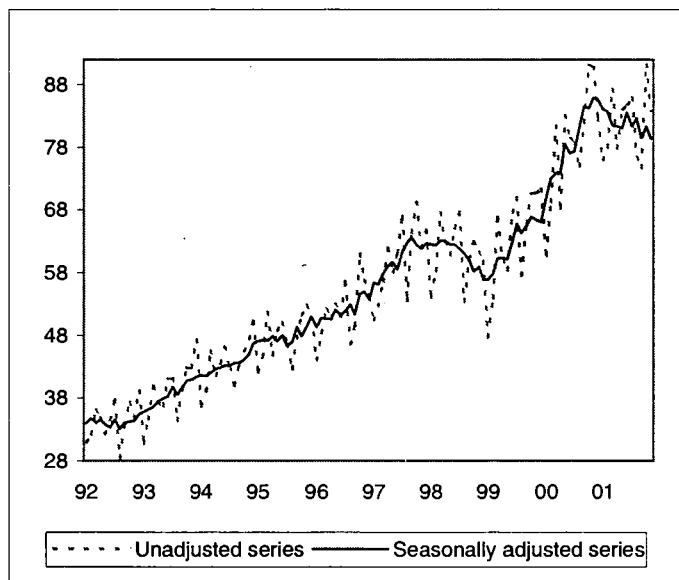

Extra-EU Imports
(Bn ECU/euro)

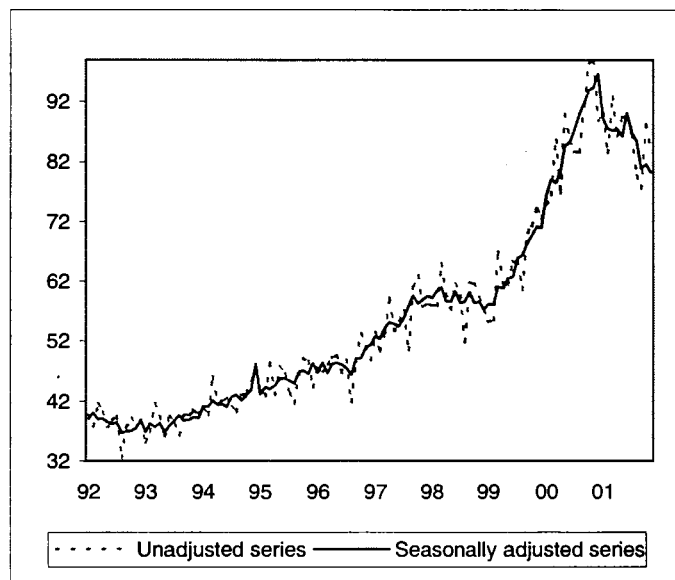

Extra-EU trade balance
(Bn ECU/euro)

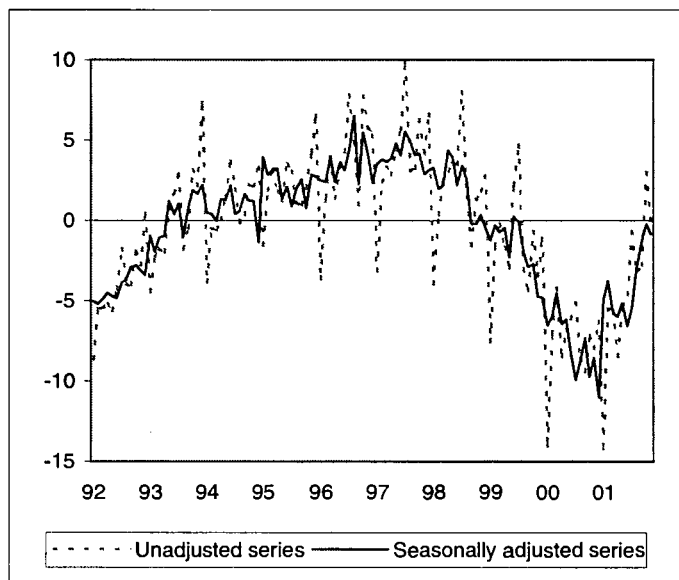

Intra-EU trade
(Bn ECU/euro)

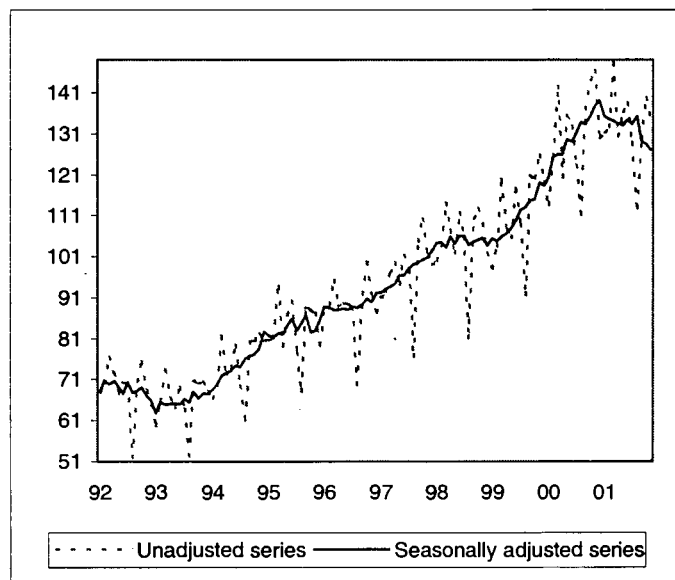

EXTRA-EU trade: the series described here relate to EU-15 (data for Finland, Sweden and Austria have been estimated before 1995).

INTRA-EU trade: dispatches are used to represent intra-EU trade. Figures relate to EU-15.

Value (Bn ECU/euro)

Period	INTRA - EU TRADE ¹		EXTRA - EU TRADE ²					
	DISPATCHES		EXPORTS		IMPORTS		TRADE BALANCE	
	Unadjusted	Seasonally adjusted ³	Unadjusted	Seasonally adjusted ³	Unadjusted	Seasonally adjusted ³	Unadjusted	Seasonally adjusted ³
1997 Jan	91,1	92,3	50,3	56,4	53,5	52,8	-3,1	3,5
Feb	92,3	93,0	52,6	56,1	50,2	52,3	2,4	3,8
Mar	97,0	93,7	56,6	57,9	53,2	54,2	3,4	3,7
Apr	99,4	94,5	61,9	59,0	59,1	55,1	2,8	3,8
May	94,1	96,5	58,0	59,6	53,6	54,8	4,3	4,8
Jun	101,4	96,4	61,0	58,5	55,4	54,5	5,6	4,1
Jul	97,8	98,2	67,0	61,4	57,1	55,9	9,9	5,5
Aug	76,6	99,1	53,5	62,7	50,4	57,8	3,1	4,9
Sep	104,4	99,6	64,3	63,6	61,1	59,5	3,3	4,1
Oct	110,3	100,3	69,2	62,4	63,0	58,2	6,3	4,2
Nov	101,5	100,9	61,9	61,8	57,7	58,9	4,1	2,9
Dec	99,0	102,4	64,8	62,7	58,1	59,6	6,6	3,1
1998 Jan	99,9	104,3	54,0	62,5	58,0	59,2	-4,0	3,3
Feb	103,7	104,5	58,2	62,4	57,9	60,4	0,3	2,0
Mar	114,0	103,2	67,5	63,1	64,9	61,0	2,5	2,2
Apr	107,4	105,9	62,9	63,1	59,8	58,7	3,0	4,4
May	101,6	104,1	60,8	62,5	57,2	58,5	3,6	3,9
Jun	111,6	106,1	65,0	62,5	61,6	60,3	3,5	2,2
Jul	105,8	106,0	67,6	61,8	59,5	58,4	8,1	3,4
Aug	81,1	103,9	53,3	61,1	51,9	58,6	1,5	2,5
Sep	110,2	104,7	60,2	59,9	61,8	60,2	-1,6	-0,2
Oct	112,8	105,0	62,9	58,2	61,6	58,4	1,3	-0,2
Nov	109,0	105,6	61,2	58,9	59,4	58,6	1,8	0,4
Dec	101,9	103,8	59,8	56,8	57,0	57,3	2,8	-0,5
1999 Jan	98,1	105,4	47,6	56,9	55,2	58,1	-7,6	-1,2
Feb	103,3	104,8	53,9	57,8	55,5	58,1	-1,6	-0,3
Mar	119,8	105,8	66,8	60,3	67,0	61,0	-0,2	-0,7
Apr	107,6	106,6	60,1	60,4	61,7	60,8	-1,6	-0,5
May	105,4	107,9	58,4	60,2	61,3	62,5	-2,9	-2,3
Jun	117,6	109,8	67,5	63,0	65,3	62,7	2,2	0,2
Jul	108,8	112,3	70,0	65,8	65,3	65,9	4,7	-0,1
Aug	91,7	113,1	57,5	64,3	60,5	66,3	-3,0	-2,0
Sep	120,9	114,7	65,8	65,4	70,2	68,3	-4,4	-2,9
Oct	120,0	115,0	70,5	66,9	71,2	69,6	-0,7	-2,7
Nov	125,7	119,1	70,7	66,4	74,2	71,1	-3,5	-4,7
Dec	119,1	118,2	71,3	66,1	72,4	70,9	-1,1	-4,8
2000 Jan	113,4	120,4	60,7	69,9	74,7	76,4	-14,1	-6,5
Feb	125,1	125,1	69,3	73,0	76,4	79,0	-7,1	-6,0
Mar	142,5	126,0	81,4	73,9	85,6	78,4	-4,2	-4,5
Apr	120,4	126,0	68,2	73,9	76,7	80,3	-8,5	-6,5
May	135,4	129,6	83,1	78,5	89,9	84,6	-6,8	-6,2
Jun	132,9	129,1	79,3	77,1	85,4	85,2	-6,1	-8,2
Jul	123,4	131,3	78,6	77,4	83,7	87,3	-5,1	-9,9
Aug	111,1	133,8	74,9	81,2	83,5	90,0	-8,6	-8,8
Sep	136,7	133,4	81,8	84,4	91,3	91,7	-9,4	-7,3
Oct	144,0	135,3	91,2	84,2	98,4	93,9	-7,2	-9,7
Nov	146,4	137,7	90,8	85,8	98,8	94,4	-8,0	-8,5
Dec	130,0	139,1	82,7	85,7	88,9	96,7	-6,2	-11,0
2001 Jan	131,5	135,2	75,9	84,2	90,1	89,1	-14,3	-5,0
Feb	132,6	134,5	78,0	83,7	83,5	87,5	-5,5	-3,8
Mar	148,3	134,1	87,2	81,4	92,8	87,2	-5,6	-5,8
Apr	130,2	133,4	77,8	81,4	86,2	87,4	-8,5	-6,0
May	136,2	133,0	84,1	81,1	89,5	86,2	-5,4	-5,2
Jun	138,4	134,4	85,0	83,5	89,6	90,1	-4,7	-6,6
Jul	128,8	133,4	85,8	81,3	86,5	86,7	-0,7	-5,4
Aug	112,6	135,3	76,4	82,6	79,5	85,5	-3,1	-3,0
Sep	129,6	129,2	74,7	79,6	77,5	80,9	-2,8	-1,3
Oct	139,7	128,5	91,2	81,3	88,2	81,5	3,0	-0,3
Nov	134,6	127,1	83,9	79,4	83,9	80,2	-0,1	-0,9
Dec	118,2	126,2	75,8	:	73,4	:	2,0	-1,3

1. INTRA-EU trade covers trade between the EU-15 Member States.

2. EXTRA-EU trade covers trade between the EU-15 Member States with non-members countries.

3. EUROSTAT seasonal adjustment.

EXTRA - EU TRADE INDICES BY PARTNER COUNTRY

EXPORTS

1995 = 100

Period	Extra EU-15	United States	Japan	CEEC	Mediterranean Basin	CIS	OPEC	DAE	ACP
Value									
1996	109,6	111,1	106,6	120,1	112,3	118,4	106,6	105,4	105,4
1997	124,1	134,6	105,8	144,7	127,0	156,4	127,7	113,1	113,6
1998	129,4	155,9	94,3	166,6	133,8	137,1	119,8	90,0	128,3
1999	134,0	177,6	105,8	171,3	133,0	98,8	111,9	92,7	124,2
2000	164,8	224,2	133,2	208,5	165,9	130,0	136,4	121,5	149,6
2000 Dec	172,8	223,6	141,5	209,0	176,7	161,0	173,7	122,6	156,2
2001 Jan	159,8	229,4	134,5	204,8	147,0	122,6	147,6	115,5	122,9
Feb	164,5	224,6	138,8	209,1	153,1	140,5	137,0	120,6	175,1
Mar	183,8	246,0	154,9	244,6	163,5	170,7	169,9	130,8	146,3
Apr	164,0	224,9	119,1	214,9	144,2	152,2	150,3	115,4	150,1
May	177,3	240,2	127,1	244,4	162,1	171,2	161,8	125,9	147,7
Jun	179,1	240,3	142,9	238,1	162,7	180,1	168,4	131,4	160,0
Jul	180,6	254,2	131,3	231,9	161,4	189,5	173,1	125,5	148,0
Aug	160,6	212,3	116,3	207,9	131,9	180,9	152,4	115,9	170,8
Sep	157,4	205,9	124,4	216,5	135,4	175,6	143,0	114,0	133,4
Oct	192,0	260,3	148,6	264,3	170,7	223,1	182,3	135,2	173,2
Nov	177,4	225,6	130,9	256,7	156,5	211,5	184,8	118,2	163,9
Dec	159,8	200,2	125,5	211,2	148,0	197,6	174,0	111,9	153,6
Volume									
1996	105,5	104,4	105,1	118,0	108,8	114,7	100,5	100,7	101,1
1997	114,1	116,7	100,4	140,9	119,4	143,1	113,4	102,7	103,4
1998	117,6	132,2	90,1	161,7	126,2	120,8	104,8	80,9	115,5
1999	118,2	142,1	92,7	164,2	124,8	88,9	95,3	82,2	111,5
2000	132,5	157,8	107,5	188,2	142,8	110,6	106,4	98,0	123,1
2000 Dec	135,4	154,6	110,3	184,6	146,9	132,0	131,1	95,4	125,2
2001 Jan	125,6	159,0	107,0	181,4	121,7	100,6	111,2	90,3	98,0
Feb	128,9	153,1	110,8	185,5	127,3	116,5	104,8	95,5	139,4
Mar	142,8	164,1	119,1	216,5	135,9	140,4	128,7	102,8	117,7
Apr	127,3	147,3	95,5	188,3	120,2	125,2	114,1	92,6	119,7
May	137,0	159,6	100,6	212,0	134,6	138,1	120,8	98,2	115,3
Jun	137,7	158,1	110,5	206,5	134,1	145,0	127,1	101,2	124,9
Jul	138,8	165,4	104,5	202,5	133,7	154,6	129,2	97,5	115,5
Aug	124,8	142,0	94,1	183,2	108,5	148,5	113,4	88,8	133,2
Sep	122,3	134,9	101,0	192,6	113,0	145,7	107,7	89,0	102,8
Oct	150,0	176,6	116,2	234,5	143,1	185,6	138,3	105,2	136,6
Nov	138,2	153,9	104,0	227,2	131,6	173,8	138,5	91,1	125,9
Dec	125,4	139,5	100,7	184,8	125,6	160,4	131,2	86,7	118,4
Unit value									
1996	103,9	106,4	101,4	101,8	103,2	103,2	106,1	104,7	104,3
1997	108,8	115,3	105,4	102,7	106,4	109,3	112,6	110,1	109,9
1998	110,0	117,9	104,7	103,0	106,0	113,5	114,3	111,3	111,1
1999	113,4	125,0	114,1	104,3	106,6	111,1	117,4	112,8	111,4
2000	124,4	142,1	123,9	110,8	116,2	117,5	128,2	124,0	121,5
2000 Dec	127,6	144,6	128,3	113,2	120,3	122,0	132,5	128,5	124,8
2001 Jan	127,2	144,3	125,7	112,9	120,8	121,9	132,7	127,9	125,4
Feb	127,6	146,7	125,3	112,7	120,3	120,6	130,7	126,3	125,6
Mar	128,7	149,9	130,1	113,0	120,3	121,6	132,0	127,2	124,3
Apr	128,8	152,7	124,7	114,1	120,0	121,6	131,7	124,6	125,4
May	129,4	150,5	126,3	115,3	120,4	124,0	133,9	128,2	128,1
Jun	130,1	152,0	129,3	115,3	121,3	124,2	132,5	129,8	128,1
Jul	130,1	153,7	125,6	114,5	120,7	122,6	134,0	128,7	128,1
Aug	128,7	149,5	123,6	113,5	121,6	121,8	134,4	130,5	128,2
Sep	128,7	152,6	123,2	112,4	119,8	120,5	132,8	128,1	129,8
Oct	128,0	147,4	127,9	112,7	119,3	120,2	131,8	128,5	126,8
Nov	128,4	146,6	125,9	113,0	118,9	121,7	133,4	129,8	130,2
Dec	127,4	143,5	124,6	114,3	117,8	123,2	132,6	129,1	129,7

Source :
EUROSTAT-COMEXT

EXTRA - EU TRADE INDICES BY PARTNER COUNTRY

IMPORTS

1995 = 100

Period	Extra EU-15	United States	Japan	CEEC	Mediterranean Basin	CIS	OPEC	DAE	ACP
Value									
1996	106,4	108,4	96,5	105,9	110,7	105,8	116,0	105,4	110,9
1997	121,5	129,2	108,4	127,0	123,4	110,2	126,8	120,9	113,5
1998	131,5	145,5	120,5	151,7	123,3	97,0	106,6	139,6	107,0
1999	142,5	152,6	128,7	168,0	136,0	114,3	118,7	151,3	107,6
2000	190,2	190,2	159,3	215,7	187,6	192,5	210,6	190,3	146,2
2000 Dec	195,8	202,6	158,6	221,4	197,8	195,5	231,0	188,7	163,2
2001 Jan	200,7	200,5	157,4	231,4	198,9	202,4	206,7	195,5	173,8
Feb	185,8	188,6	143,2	236,6	195,1	197,5	182,6	164,0	164,3
Mar	206,6	220,4	163,1	265,7	207,5	208,6	198,1	190,1	178,7
Apr	192,0	201,7	160,6	234,9	191,3	204,3	192,7	174,8	146,1
May	199,3	201,3	154,5	248,5	206,4	217,8	197,8	181,7	155,7
Jun	199,4	207,1	140,4	254,9	210,1	222,9	207,7	167,4	165,4
Jul	192,5	182,8	137,1	251,2	207,9	216,4	193,4	165,9	154,7
Aug	177,2	180,7	122,7	223,6	172,7	193,0	194,8	157,7	135,7
Sep	172,4	152,0	122,8	236,2	181,2	192,7	173,8	159,0	159,8
Oct	196,4	185,6	142,3	271,9	205,1	196,2	183,1	178,1	174,2
Nov	186,1	174,0	133,5	266,4	183,3	155,3	157,1	180,4	142,1
Dec	162,6	160,4	111,7	218,6	159,6	168,2	152,5	156,3	139,7
Volume									
1996	102,9	101,8	99,7	105,5	103,9	98,7	100,7	104,7	109,7
1997	109,6	106,7	109,5	122,7	110,6	98,0	104,1	113,2	103,4
1998	124,9	117,5	109,5	146,4	122,2	105,8	113,9	140,6	104,6
1999	130,3	115,8	125,1	162,6	127,9	112,6	105,1	148,6	105,2
2000	143,0	118,9	131,9	195,2	134,7	120,6	112,9	163,8	115,6
2000 Dec	137,9	116,1	125,2	195,1	131,0	113,6	113,3	150,8	116,5
2001 Jan	148,2	117,9	128,9	203,7	142,3	134,2	118,6	166,7	144,5
Feb	137,2	112,6	115,8	208,3	138,0	127,2	101,2	142,4	132,3
Mar	152,9	129,8	130,3	234,1	147,4	142,2	112,0	163,7	143,4
Apr	141,8	119,0	129,9	205,7	137,6	136,4	110,0	150,0	117,1
May	144,5	115,2	126,2	217,4	143,7	135,9	105,4	156,5	123,0
Jun	144,0	118,8	113,7	222,6	144,9	135,6	110,0	143,9	124,8
Jul	138,9	101,5	109,5	220,9	146,1	139,1	106,7	142,2	117,7
Aug	132,7	106,0	101,9	197,2	126,5	127,8	113,4	141,3	108,5
Sep	132,8	93,8	103,9	210,7	135,2	130,1	101,9	145,9	129,9
Oct	153,4	112,9	119,8	243,4	157,8	145,8	116,5	164,8	148,6
Nov	145,6	105,4	111,8	240,2	144,2	119,3	104,6	163,4	126,8
Dec	127,0	96,4	93,0	190,1	126,6	130,7	107,0	139,3	124,4
Unit value									
1996	103,4	106,5	96,8	100,4	106,5	107,2	115,2	100,7	101,1
1997	110,9	121,1	99,0	103,5	111,6	112,4	121,8	108,8	109,8
1998	105,3	123,8	95,9	103,6	100,9	91,7	93,6	99,3	102,3
1999	109,4	131,8	102,9	103,3	106,3	101,5	112,9	101,8	102,3
2000	133,0	160,0	120,8	110,5	139,3	159,6	186,5	116,2	126,5
2000 Dec	142,0	174,5	126,7	113,5	151,0	172,1	203,9	125,1	140,1
2001 Jan	135,4	170,1	124,0	113,6	139,8	150,8	174,3	117,3	120,3
Feb	135,4	167,5	123,7	113,6	141,4	155,3	180,4	115,2	124,2
Mar	135,1	169,8	125,2	113,5	140,8	146,7	176,9	116,1	124,6
Apr	135,4	169,5	123,6	114,2	139,0	149,8	175,2	116,5	124,8
May	137,9	174,7	122,4	114,3	143,6	160,3	187,7	116,1	126,6
Jun	138,5	174,3	123,5	114,5	145,0	164,4	188,8	118,3	132,5
Jul	138,6	180,1	125,2	113,7	142,3	155,6	181,3	116,7	131,4
Aug	133,5	170,5	120,4	113,4	136,5	151,0	171,8	111,6	125,1
Sep	129,8	162,0	118,2	112,1	134,0	148,1	170,6	109,0	123,0
Oct	128,0	164,4	119,0	111,7	130,0	134,6	157,2	108,1	117,2
Nov	127,8	165,1	119,4	110,9	127,1	130,2	150,2	110,4	112,1
Dec	128,0	166,4	120,1	115,0	126,1	128,7	142,5	112,2	112,3

 Source :
EUROSTAT-COMEXT

EXTRA - EU TRADE INDICES BY PRODUCT

SITC Rev. 3 1995 = 100

Period	EXPORTS					IMPORTS				
	TOTAL 0-9	Food, drink and tobacco 0+1	Crude material 2+4	Energy 3	Manufactured goods 5+6+7+8	TOTAL 0-9	Food, drink and tobacco 0+1	Crude material 2+4	Energy 3	Manufactured goods 5+6+7+8
Value										
1996	109,6	106,5	99,2	129,4	109,9	106,4	105,7	93,5	123,9	105,4
1997	124,1	117,0	113,1	135,5	124,7	121,5	110,4	104,8	130,7	123,7
1998	129,4	111,9	107,4	121,0	129,3	131,5	114,4	105,7	100,8	139,2
1999	134,0	111,6	114,0	141,6	134,2	142,5	113,8	99,7	119,7	153,2
2000	164,8	127,6	139,3	261,9	164,1	190,2	127,0	125,8	232,4	194,7
2000 Dec	172,8	131,3	137,3	267,3	172,5	195,8	133,3	120,7	264,7	195,7
2001 Jan	159,8	120,8	124,1	277,0	157,5	200,7	125,8	135,4	245,3	203,0
Feb	164,5	121,3	125,0	212,2	164,3	185,8	118,8	122,7	213,1	189,5
Mar	183,8	133,4	139,3	200,1	184,8	206,6	138,4	135,3	220,3	213,3
Apr	164,0	114,6	128,2	234,8	162,8	192,0	134,4	129,7	224,6	193,3
May	177,3	134,7	135,2	257,2	176,1	199,3	141,7	136,9	237,9	199,9
Jun	179,1	132,9	139,0	234,8	178,1	199,4	138,4	130,7	244,8	195,7
Jul	180,6	127,3	134,9	214,2	:	192,5	135,7	123,4	242,3	:
Aug	160,6	124,7	128,8	195,5	:	177,2	127,1	106,7	221,6	:
Sep	157,4	131,3	129,9	197,0	:	172,4	125,3	106,7	212,8	:
Oct	192,0	157,9	156,6	206,3	:	196,4	146,9	118,6	227,5	:
Nov	177,4	147,7	141,2	195,3	:	186,1	152,3	116,0	200,7	:
Dec	159,8	126,5	126,0	179,6	:	162,6	132,5	98,5	197,3	:
Volume										
1996	105,5	99,8	100,6	107,4	106,4	102,9	104,7	94,9	104,5	104,4
1997	114,1	105,9	111,5	103,8	115,1	109,6	97,8	98,3	103,7	114,6
1998	117,6	102,3	109,6	114,8	117,0	124,9	102,4	101,6	108,4	130,6
1999	118,2	103,4	120,9	113,3	117,6	130,3	106,1	100,0	103,2	139,8
2000	132,5	107,8	133,7	120,8	132,8	143,0	110,4	105,3	113,9	154,8
2000 Dec	135,4	103,4	128,3	114,3	136,7	137,9	111,3	96,4	118,4	146,7
2001 Jan	125,6	98,2	118,1	133,8	123,8	148,2	111,0	110,1	126,5	154,6
Feb	128,9	97,6	119,4	101,2	129,2	137,2	105,1	101,6	105,5	145,3
Mar	142,8	106,7	133,6	97,7	143,4	152,9	119,7	111,7	115,1	162,8
Apr	127,3	92,0	122,7	111,4	126,4	141,8	114,6	108,2	116,9	147,0
May	137,0	105,1	131,1	118,3	136,2	144,5	121,2	113,6	114,1	151,1
Jun	137,7	103,3	134,3	109,4	136,5	144,0	117,4	108,0	115,3	147,7
Jul	138,8	98,6	129,7	103,7	:	138,9	114,7	102,3	119,0	:
Aug	124,8	96,3	124,7	96,4	:	132,7	109,1	91,3	115,6	:
Sep	122,3	103,3	126,4	95,7	:	132,8	111,3	94,7	111,3	:
Oct	150,0	124,5	155,5	108,5	:	153,4	130,6	107,6	131,5	:
Nov	138,2	115,4	137,9	109,0	:	145,6	134,8	103,3	121,1	:
Dec	125,4	97,9	122,3	104,1	:	127,0	114,3	85,4	124,8	:
Unit value										
1996	103,9	106,7	98,6	120,5	103,3	103,4	101,0	98,5	118,6	101,0
1997	108,8	110,5	101,4	130,5	108,3	110,9	112,9	106,6	126,0	107,9
1998	110,0	109,4	98,0	105,4	110,5	105,3	111,7	104,0	93,0	106,6
1999	113,4	107,9	94,3	125,0	114,1	109,4	107,3	99,7	116,0	109,6
2000	124,4	118,4	104,2	216,8	123,6	133,0	115,0	119,5	204,0	125,8
2000 Dec	127,6	127,0	107,0	233,9	126,2	142,0	119,8	125,2	223,6	133,4
2001 Jan	127,2	123,0	105,1	207,0	127,2	135,4	113,3	123,0	193,9	131,3
Feb	127,6	124,3	104,7	209,7	127,2	135,4	113,0	120,8	202,0	130,4
Mar	128,7	125,0	104,3	204,8	128,9	135,1	115,6	121,1	191,4	131,0
Apr	128,8	124,6	104,5	210,8	128,8	135,4	117,3	119,9	192,1	131,5
May	129,4	128,2	103,1	217,4	129,3	137,9	116,9	120,5	208,5	132,3
Jun	130,1	128,7	103,5	214,6	130,5	138,5	117,9	121,0	212,3	132,5
Jul	130,1	129,1	104,0	206,6	:	138,6	118,3	120,6	203,6	:
Aug	128,7	129,5	103,3	202,8	:	133,5	116,5	116,9	191,7	:
Sep	128,7	127,1	102,8	205,8	:	129,8	112,6	112,7	191,2	:
Oct	128,0	126,8	100,7	190,1	:	128,0	112,5	110,2	173,0	:
Nov	128,4	128,0	102,4	179,2	:	127,8	113,0	112,3	165,7	:
Dec	127,4	129,2	103,0	172,5	:	128,0	115,9	115,3	158,1	:

Source :
EUROSTAT-COMEXT

INTRA - EU TRADE INDICES BY PRODUCT

DISPATCHES

STCI Rev. 3 1995 = 100

Period	Adjusted total	Food, drink and tobacco 0+1	Crude material 2+4	Energy 3	Manufactured goods 5+6+7+8
Value					
1996	101,0	105,5	93,9	128,8	99,5
1997	117,9	108,1	104,7	132,4	115,2
1998	126,8	112,4	102,6	106,2	126,3
1999	134,0	119,2	106,4	135,4	135,1
2000	158,0	130,6	128,0	244,7	158,2
2000 Dec	157,3	137,7	118,0	258,0	156,7
2001 Jan	161,2	124,2	124,9	257,9	160,3
Feb	162,6	124,8	127,5	229,8	162,7
Mar	181,9	139,2	138,8	250,0	180,5
Apr	159,9	132,6	129,2	247,0	157,3
May	167,1	142,7	139,3	258,1	163,0
Jun	170,0	140,3	126,4	227,5	:
Jul	158,2	135,4	109,0	228,3	:
Aug	138,2	133,9	106,3	242,0	:
Sep	159,0	133,3	118,7	235,2	:
Oct	171,7	145,3	129,4	225,4	:
Nov	165,3	150,7	122,1	218,1	:
Dec	144,9	135,6	102,8	205,2	:
Volume					
1996	99,6	103,9	98,5	109,8	98,4
1997	113,8	105,6	105,4	105,2	111,6
1998	122,5	110,3	106,1	105,6	121,3
1999	127,7	116,1	114,0	109,2	128,5
2000	137,5	121,7	121,6	117,3	139,4
2000 Dec	134,0	124,5	110,6	117,6	135,4
2001 Jan	136,3	112,1	114,0	123,1	137,4
Feb	136,5	111,7	115,5	107,2	138,1
Mar	151,1	121,6	128,6	120,4	151,4
Apr	133,0	114,8	120,5	116,2	132,3
May	138,1	122,8	132,3	115,5	136,2
Jun	140,6	123,7	122,5	102,2	:
Jul	131,8	120,5	106,2	110,0	:
Aug	116,2	118,9	104,0	121,0	:
Sep	134,9	118,5	116,0	115,6	:
Oct	147,6	130,1	127,6	121,0	:
Nov	140,7	134,9	118,0	125,9	:
Dec	122,3	119,9	99,1	121,5	:
Unit value					
1996	101,4	101,5	95,3	117,3	101,1
1997	103,6	102,4	99,3	125,9	103,2
1998	103,5	101,9	96,7	100,6	104,1
1999	104,9	102,7	93,3	124,0	105,1
2000	114,9	107,3	105,3	208,6	113,5
2000 Dec	117,4	110,6	106,7	219,4	115,7
2001 Jan	118,3	110,8	109,6	209,5	116,7
Feb	119,1	111,7	110,4	214,4	117,8
Mar	120,4	114,5	107,9	207,6	119,2
Apr	120,2	115,5	107,2	212,6	118,9
May	121,0	116,2	105,3	223,5	119,7
Jun	120,9	113,4	103,2	222,6	:
Jul	120,0	112,4	102,6	207,5	:
Aug	118,9	112,6	102,2	200,0	:
Sep	117,9	112,5	102,3	203,5	:
Oct	116,3	111,7	101,4	186,3	:
Nov	117,5	111,7	103,5	173,2	:
Dec	118,5	113,1	103,7	168,9	:

Source :
EUROSTAT-COMEXT

TRADE BALANCE

Value (Bn ECU/euro)

Period	Main exporters and importers in 2000												
	European Union	United States	Japan	Canada (*)	China	Hong Kong	Mexico (*)	South Korea	Singapore	Switzerland	Malaysia	Australia (*)	Thailand
1996	45,3	-153,5	48,6	23,7	9,6	-14,2	5,1	-15,6	-4,9	1,2	-0,2	-0,8	-13,9
1997	48,6	-186,1	72,7	15,5	35,9	-18,3	0,5	-7,6	-5,8	0,2	-0,1	1,2	-4,6
1998	22,9	-235,7	95,2	10,8	38,7	-9,7	-6,9	34,8	7,4	-1,1	13,5	-4,3	10,2
1999	-19,6	-335,7	101,8	1,7	27,4	-5,5	-18,6	22,4	3,4	0,4	17,9	-14,9	8,1
2000	-91,4	-505,7	108,7	13,5	26,1	-12,3	-27,6	12,3	3,6	-2,2	17,3	-12,1	8,9
1999 Dec	-1,1	-30,2	10,8	1,8	2,8	-1,3	-3,5	1,5	0,6	-0,5	2,2	-0,9	0,4
2000 Jan	-14,1	-33,3	3,9	1,6	1,5	-0,4	-0,7	1,4	-0,1	-0,1	1,2	-1,4	1,3
Feb	-7,1	-34,6	11,0	0,4	1,4	-0,9	-1,0	0,2	0,4	0,1	1,3	-0,9	0,5
Mar	-4,2	-27,2	10,8	0,5	2,4	-1,8	-0,3	0,0	0,7	-1,0	1,9	-1,1	1,0
Apr	-8,5	-37,2	11,4	0,2	2,3	-1,5	-1,7	0,2	-0,0	-0,2	1,0	-0,3	0,5
May	-6,8	-44,7	5,9	0,1	3,5	-1,2	-0,8	0,9	0,7	0,1	1,2	-1,4	0,7
Jun	-6,1	-41,4	11,9	1,3	2,0	-0,9	-1,1	1,0	-0,5	-0,1	1,3	-1,5	0,4
Jul	-5,1	-48,8	12,2	1,4	2,1	-1,1	-1,5	1,7	0,3	-0,1	1,1	-0,9	1,0
Aug	-8,6	-48,1	6,2	1,0	13,1	-0,5	-2,2	0,8	0,7	-0,5	1,4	-1,6	0,5
Sep	-9,4	-49,6	13,9	1,2	14,1	-0,8	-1,2	1,8	-3,6	0,4	1,8	-0,8	0,8
Oct	-7,2	-54,5	7,4	1,3	4,5	-0,6	-1,7	2,1	1,0	-0,2	1,7	-0,9	0,5
Nov	-8,0	-48,8	6,4	0,9	0,6	-0,6	-1,8	2,7	0,6	-0,4	1,8	-1,1	1,0
Dec	-6,2	-40,5	8,1	3,7	9,1	-9,8	-2,6	1,5	-0,1	-0,3	1,6	0,1	0,8

Value (Bn ECU/euro)

Period	Main exporters and importers in 2000												
	Brazil	Russia	Indonesia	India	Norway	Saudi Arabia	Poland	Turkey	Philippines	United Arab Emirates	South Africa (*)	Czech Republic (*)	Israel
1996	-8,8	31,1	5,4	-2,9	11,5	23,5	-10,0	-15,2	-8,8	4,0	2,0	-4,7	-7,6
1997	-12,5	28,8	9,5	-5,1	10,8	17,5	-14,6	-19,8	-12,3	-0,6	2,7	-4,0	-5,8
1998	-10,8	25,4	22,2	-6,0	3,4	-1,3	-16,8	-16,9	-1,7	-6,9	7,2	-2,2	-3,7
1999	-6,1	39,6	26,5	-5,3	10,4	18,4	-17,4	-13,2	3,9	-4,6	5,8	-4,5	-5,0
2000	-6,2	75,0	31,0	-6,0	26,4	42,3	-18,8	-29,0	7,1	1,6	-4,1	-6,6	-5,3
1999 Dec	-0,2	5,5	2,1	-1,1	1,7	2,1	-1,7	-1,8	0,1	-0,7	0,9	-0,8	-0,3
2000 Jan	-0,4	4,6	2,2	-0,6	2,2	2,5	-1,8	-1,1	-0,2	0,0	1,0	-0,5	-0,6
Feb	-0,4	5,4	2,3	-0,7	1,9	1,9	-2,0	-1,6	0,3	-0,2	0,4	-0,7	-0,8
Mar	-0,4	6,5	2,4	-0,8	1,6	1,3	-2,4	-2,0	0,1	-0,4	0,8	-0,8	-0,4
Apr	-0,2	5,6	2,2	-0,2	1,4	2,7	-2,0	-2,3	0,0	0,3	0,4	-0,6	-0,8
May	-0,3	6,1	2,7	-0,2	2,1	3,2	-2,4	-2,7	-0,9	-0,2	0,8	-0,6	-0,4
Jun	-0,3	5,6	2,6	-0,3	2,0	3,6	-2,2	-2,8	-0,5	0,1	1,0	-0,6	-0,1
Jul	-0,2	5,9	2,7	-0,5	2,1	2,8	-2,3	-2,5	-0,5	-0,4	0,6	-0,6	-0,5
Aug	-0,5	6,9	2,8	-0,0	2,6	3,6	-2,2	-2,9	-0,5	0,7	1,3	-0,7	-0,7
Sep	-0,8	7,0	2,9	-0,5	2,3	4,0	-2,4	-2,5	0,1	0,3	0,7	-0,7	0,1
Oct	-1,1	6,9	2,8	-0,1	2,7	3,8	-2,6	-3,1	0,1	0,4	2,2	-0,9	-0,6
Nov	-1,4	8,0	2,9	-0,5	3,1	3,6	-2,4	-3,6	-0,4	0,3	1,8	-1,0	-0,4
Dec	-0,3	6,8	2,6	-1,1	2,5	4,3	-2,3	-2,3	-0,3	0,2	1,3	-0,9	-0,1

Source : IMF, Eurostat (EU-15)

(*) Imports F.O.B

EXPORTS

Value (Bn ECU/euro)

Period	Main exporters in 2000												
	World (w/out Intra EU-15)	European Union	United States	Japan	Canada	China	Hong Kong	South Korea	Mexico	Singapore	Malaysia	Switzerland	Russia
1996	3 088,8	626,3	490,6	323,9	157,6	119,1	142,2	102,8	75,6	98,5	61,6	62,9	66,1
1997	3 798,0	721,1	606,3	371,3	187,8	161,3	165,7	119,9	97,4	110,5	69,6	67,2	75,0
1998	3 643,2	733,4	606,9	346,1	188,5	163,9	154,9	118,0	104,8	98,0	65,5	70,3	63,7
1999	3 976,7	760,2	648,1	393,3	222,7	182,9	163,1	134,8	128,0	107,6	79,3	75,4	68,0
2000	5 342,6	942,0	837,4	517,7	298,5	270,3	219,0	186,4	180,5	149,6	106,5	87,3	111,7
1999 Dec	392,0	71,3	63,0	41,2	21,4	20,0	15,7	14,2	11,8	11,2	8,8	6,6	8,4
2000 Jan	347,3	60,7	56,4	32,0	20,9	16,6	15,5	12,3	10,4	9,3	6,6	5,9	7,0
Feb	374,7	69,3	61,8	38,5	22,0	15,0	12,4	11,6	11,5	9,7	7,3	6,9	8,1
Mar	423,2	81,4	62,9	45,7	25,7	20,9	16,3	13,4	11,1	12,0	8,7	7,5	9,2
Apr	406,1	68,2	66,4	43,8	23,0	21,6	16,7	13,7	12,2	10,8	8,0	6,2	8,3
May	446,8	83,1	70,1	39,4	25,8	22,2	19,0	15,3	13,8	12,6	8,8	8,0	9,1
Jun	445,5	79,3	72,0	44,5	25,9	23,4	17,0	15,3	13,9	11,9	8,8	7,2	8,7
Jul	430,6	78,6	63,4	42,2	21,6	22,9	18,3	14,5	12,8	12,4	9,2	7,3	8,8
Aug	472,6	74,9	75,2	43,0	25,8	37,1	20,8	15,2	14,9	14,1	9,9	6,5	10,0
Sep	495,2	81,8	76,9	50,2	26,7	39,1	22,2	16,1	15,7	10,5	10,5	8,0	10,2
Oct	519,9	91,2	82,4	48,3	28,6	26,7	23,2	18,1	16,4	15,3	10,1	8,3	10,6
Nov	506,9	90,8	79,1	45,9	27,5	25,9	20,3	18,5	15,6	14,7	10,1	8,4	11,8
Dec	470,1	82,7	73,8	46,0	25,6	30,2	12,8	16,3	12,7	13,3	8,8	7,2	10,6
Share (%), excluding Intra EU-15													
1996	100,0	20,3	15,9	10,5	5,1	3,8	4,6	3,3	2,4	3,2	2,0	2,0	2,1
1997	100,0	19,0	16,0	9,8	4,9	4,2	4,4	3,2	2,6	2,9	1,8	1,8	2,0
1998	100,0	20,1	16,6	9,5	5,2	4,5	4,2	3,2	2,9	2,7	1,8	1,9	1,7
1999	100,0	19,1	16,3	9,9	5,6	4,6	4,1	3,4	3,2	2,7	2,0	1,9	1,7
2000	100,0	17,6	15,7	9,7	5,6	5,0	4,1	3,5	3,4	2,8	2,0	1,6	2,1

Value (Bn ECU/euro)

Period	Main exporters in 2000												
	Thailand	Indonesia	Australia	Brazil	Saudi Arabia	Norway	India	Philippines	South Africa	United Arab Emirates	Poland	Czech Republic	Turkey
1996	43,9	39,3	47,6	37,6	45,4	38,5	25,5	16,2	23,1	21,8	19,2	17,3	18,2
1997	50,8	47,1	55,6	47,5	53,5	42,1	29,3	22,2	27,5	27,4	22,7	19,8	23,1
1998	48,6	48,1	49,9	45,6	36,5	36,0	32,7	26,3	31,1	22,5	25,2	23,5	24,1
1999	58,0	53,6	52,5	45,3	44,7	42,2	36,8	33,3	30,7	26,4	25,7	25,2	24,9
2000	70,7	67,4	68,5	60,9	81,6	63,0	47,9	41,4	27,3	44,6	34,3	31,4	30,1
1999 Dec	5,3	4,9	5,3	4,6	5,2	4,6	3,1	2,9	3,1	2,9	2,4	2,3	2,3
2000 Jan	5,1	4,9	4,4	3,4	5,2	4,7	3,4	2,7	2,9	2,8	2,0	1,9	2,2
Feb	5,1	5,0	5,2	4,2	5,1	4,6	3,5	3,0	2,7	2,8	2,2	2,1	2,4
Mar	5,5	5,3	5,6	4,6	5,2	5,1	4,0	3,1	3,5	3,3	2,5	2,5	2,5
Apr	5,1	5,2	5,2	4,4	5,5	4,3	3,8	2,8	2,8	3,5	2,2	2,2	2,5
May	5,4	5,7	5,9	5,8	6,4	5,2	4,4	3,8	3,4	3,3	2,5	2,7	2,7
Jun	5,6	5,6	5,7	5,1	6,6	4,8	3,7	3,9	3,8	3,3	2,4	2,6	2,5
Jul	6,0	5,6	5,9	5,5	6,0	4,8	3,9	3,6	3,4	2,8	2,5	2,4	2,5
Aug	6,4	5,9	6,0	6,1	7,0	5,7	4,4	4,4	4,1	4,0	2,5	2,4	2,3
Sep	6,4	6,1	6,1	5,6	7,3	5,6	4,3	5,0	3,8	4,0	2,7	2,7	2,7
Oct	6,8	6,2	6,5	5,6	7,9	6,3	4,8	5,3	5,2	4,5	3,0	2,9	2,6
Nov	6,9	6,1	6,3	5,1	7,3	6,5	4,1	4,5	4,5	4,2	3,0	3,0	2,7
Dec	6,4	5,8	6,3	5,7	7,8	5,4	3,7	4,3	3,8	4,0	2,7	2,7	2,6
Share (%), excluding Intra EU-15													
1996	1,4	1,3	1,5	1,2	1,5	1,2	0,8	0,5	0,7	0,7	0,6	0,6	0,6
1997	1,3	1,2	1,5	1,2	1,4	1,1	0,8	0,6	0,7	0,7	0,6	0,5	0,6
1998	1,3	1,3	1,4	1,2	1,0	1,0	0,9	0,7	0,8	0,6	0,7	0,6	0,7
1999	1,4	1,3	1,3	1,1	1,1	1,1	0,9	0,8	0,8	0,7	0,6	0,6	0,6
2000	1,3	1,3	1,3	1,1	1,5	1,2	0,9	0,8	0,5	0,8	0,6	0,6	0,6

Source : IMF, Eurostat (EU-15)

IMPORTS
Value (Bn ECU/euro)

Period	Main importers in 2000												
	World (w/out Intra EU-15)	European Union	United States	Japan	Canada (*)	Hong Kong	China	Mexico (*)	South Korea	Singapore	Switzerland	Australia (*)	Malaysia
1996	3 213,2	581,0	644,1	275,3	133,9	156,4	109,4	70,5	118,4	103,4	61,7	48,5	61,8
1997	3 962,2	672,6	792,4	298,6	172,4	184,0	125,4	96,8	127,5	116,3	67,0	54,5	69,7
1998	3 813,7	710,5	842,6	250,9	177,7	164,7	125,2	111,7	83,2	90,6	71,4	54,2	52,0
1999	4 184,8	779,8	983,7	291,6	221,0	168,6	155,5	146,5	112,3	104,2	75,0	67,5	61,4
2000	5 680,7	1 033,4	1 343,0	409,1	285,0	231,2	244,2	208,2	174,1	146,0	89,5	80,6	89,2
1999 Dec	409,0	72,4	93,2	30,4	19,7	17,0	17,2	15,2	12,7	10,6	7,1	6,2	6,6
2000 Jan	381,3	74,7	89,7	28,2	19,4	15,9	15,1	11,1	10,8	9,4	6,0	5,8	5,4
Feb	399,9	76,4	96,4	27,5	21,6	13,3	13,7	12,4	11,4	9,3	6,7	6,1	6,0
Mar	441,5	85,6	90,1	34,9	25,2	18,2	18,5	11,4	13,4	11,3	8,5	6,7	6,8
Apr	440,3	76,7	103,6	32,4	22,8	18,1	19,4	13,9	13,6	10,9	6,4	5,5	7,1
May	491,9	89,9	114,8	33,4	25,7	20,2	18,7	14,7	14,4	11,9	7,9	7,3	7,6
Jun	481,0	85,4	113,4	32,7	24,6	17,9	21,4	15,0	14,2	12,4	7,3	7,2	7,5
Jul	468,2	83,7	112,2	30,0	20,2	19,5	20,8	14,3	12,7	12,2	7,4	6,8	8,0
Aug	508,6	83,5	123,3	36,8	24,8	21,3	24,0	17,0	14,5	13,5	7,0	7,6	8,5
Sep	528,2	91,3	126,6	36,3	25,5	23,0	25,1	16,8	14,3	14,0	7,6	6,9	8,7
Oct	563,1	98,4	136,8	40,9	27,3	23,8	22,1	18,1	15,9	14,3	8,5	7,4	8,4
Nov	549,5	98,8	127,9	39,5	26,6	20,9	25,3	17,4	15,8	14,1	8,8	7,4	8,2
Dec	501,8	88,9	114,3	37,9	21,9	22,7	21,1	15,3	14,8	13,5	7,5	6,2	7,2
Share (%), excluding Intra EU-15													
1996	100,0	18,1	20,0	8,6	4,2	4,9	3,4	2,2	3,7	3,2	1,9	1,5	1,9
1997	100,0	17,0	20,0	7,5	4,4	4,6	3,2	2,4	3,2	2,9	1,7	1,4	1,8
1998	100,0	18,6	22,1	6,6	4,6	4,3	3,3	2,9	2,2	2,4	1,9	1,4	1,4
1999	100,0	18,6	23,5	7,0	5,3	4,0	3,7	3,5	2,7	2,5	1,8	1,6	1,5
2000	100,0	18,2	23,6	7,2	5,0	4,1	4,3	3,7	3,1	2,6	1,6	1,4	1,6

Value (Bn ECU/euro)

Period	Main importers in 2000												
	Brazil	Thailand	Poland	India	Turkey	Norway	United Arab Emirates	Czech Republic (*)	Philippines	Israel	Russia	Indonesia	Saudi Arabia
1996	46,4	57,8	29,2	28,4	33,4	27,0	17,8	22,0	25,0	23,6	35,0	33,8	21,9
1997	60,1	55,4	37,3	34,5	42,9	31,2	28,0	23,8	34,5	25,6	46,2	37,7	35,9
1998	56,5	38,5	42,0	38,7	41,0	32,6	29,4	25,7	28,0	24,5	38,3	26,0	37,9
1999	51,4	49,9	43,1	42,1	38,2	31,7	31,1	29,7	29,4	29,2	28,4	27,2	26,3
2000	67,1	61,7	53,1	53,9	59,1	36,6	42,9	38,0	34,4	39,9	36,7	36,3	39,3
1999 Dec	4,8	4,9	4,1	4,2	4,0	2,9	3,6	3,1	2,9	2,9	2,9	2,8	3,0
2000 Jan	3,9	3,9	3,8	4,0	3,3	2,5	2,8	2,4	2,9	2,8	2,4	2,7	2,8
Feb	4,6	4,6	4,2	4,1	4,0	2,8	3,0	2,8	2,7	3,3	2,6	2,7	3,2
Mar	5,1	4,5	4,9	4,8	4,4	3,6	3,7	3,3	3,1	3,6	2,6	2,9	3,9
Apr	4,6	4,6	4,2	4,0	4,8	2,9	3,2	2,8	2,8	3,2	2,7	3,0	2,9
May	6,0	4,7	4,9	4,5	5,4	3,1	3,5	3,3	4,6	3,5	3,0	3,0	3,2
Jun	5,4	5,2	4,6	4,1	5,4	2,9	3,2	3,2	4,4	3,0	3,1	3,0	3,0
Jul	5,7	5,0	4,7	4,4	5,1	2,7	3,2	3,0	4,2	3,4	2,9	3,0	3,1
Aug	6,6	6,0	4,7	4,4	5,2	3,0	3,3	3,2	4,9	3,3	3,1	3,1	3,3
Sep	6,4	5,6	5,2	4,7	5,1	3,3	3,7	3,4	4,9	3,3	3,2	3,2	3,3
Oct	6,7	6,3	5,5	4,9	5,7	3,5	4,1	3,8	5,1	3,6	3,8	3,4	4,1
Nov	6,6	5,9	5,4	4,6	6,3	3,4	3,9	4,0	4,9	3,8	3,8	3,3	3,7
Dec	6,0	5,6	5,0	4,9	4,8	2,9	3,8	3,6	4,7	3,3	3,8	3,1	3,5
Share (%), excluding Intra EU-15													
1996	1,4	1,8	0,9	0,9	1,0	0,8	0,6	0,7	0,8	0,7	1,1	1,0	0,7
1997	1,5	1,4	0,9	0,9	1,1	0,8	0,7	0,6	0,9	0,6	1,2	1,0	0,9
1998	1,5	1,0	1,1	1,0	1,1	0,8	0,8	0,7	0,7	0,6	1,0	0,7	1,0
1999	1,2	1,2	1,0	1,0	0,9	0,8	0,7	0,7	0,7	0,7	0,7	0,6	0,6
2000	1,2	1,1	0,9	0,9	1,0	0,6	0,8	0,7	0,6	0,7	0,6	0,6	0,7

Source : IMF, Eurostat (EU-15)

(*) Imports F.O.B

SHARE OF TRADE WITH THE EUROPEAN UNION, THE UNITED STATES AND JAPAN

1999

Value (Bn euro)

Reporter	Partner									
	World (w/out Intra EU-15)	Extra EU-15		United States		Japan		EU-15 + United States + Japan		
		Value	%	Value	%	Value	%	Value	%	
EXPORTS										
World (w/out Intra EU-15)	3 976,7	760,2	100,0	769,1	100,0	225,8	100,0	1 755,1	100,0	
European Union	1 983,1			183,0	23,8	35,4	15,7	1 556,4	88,7	
Norway	42,2	30,1	4,0	3,4	0,4	1,1	0,5	34,6	2,0	
Switzerland	75,4	44,5	5,8	9,3	1,2	3,0	1,3	56,9	3,2	
Turkey	24,9	13,7	1,8	2,3	0,3	0,1	0,0	16,1	0,9	
Poland	25,7	16,8	2,2	0,7	0,1	0,0	0,0	17,5	1,0	
Russia	68,0	22,5	3,0	6,0	0,8	2,0	0,9	30,6	1,7	
South Africa	30,7	9,8	1,3	2,4	0,3	1,5	0,7	13,7	0,8	
United States	648,1	142,5	18,7			54,2	24,0	:	:	
Canada	222,7	9,8	1,3	195,2	25,4	4,9	2,2	209,9	12,0	
Mexico	128,0	3,8	0,5	113,0	14,7	0,7	0,3	117,5	6,7	
Brazil	45,3	11,3	1,5	10,2	1,3	2,1	0,9	23,5	1,3	
Argentina	21,5	4,4	0,6	2,5	0,3	0,5	0,2	7,4	0,4	
Iran	14,3	:	:	0,0	0,0	2,7	1,2	:	:	
Israel	24,2	7,4	1,0	8,6	1,1	0,8	0,3	16,8	1,0	
Saudi Arabia	44,7	7,2	1,0	7,5	1,0	7,2	3,2	21,9	1,2	
United Arab Emirates	26,4	1,9	0,2	0,6	0,1	7,6	3,4	10,1	0,6	
India	36,8	9,5	1,2	8,2	1,1	1,9	0,8	19,6	1,1	
Philippines	33,3	6,4	0,8	9,8	1,3	4,4	1,9	20,6	1,2	
China	182,9	30,0	3,9	39,4	5,1	30,4	13,5	99,8	5,7	
Indonesia	53,6	8,2	1,1	8,7	1,1	10,8	4,8	27,7	1,6	
Thailand	58,0	9,4	1,2	12,5	1,6	8,4	3,7	30,3	1,7	
Malaysia	79,3	12,5	1,6	17,4	2,3	9,2	4,1	39,1	2,2	
Singapore	107,6	16,3	2,1	20,7	2,7	8,0	3,5	45,0	2,6	
South Korea	134,8	17,1	2,2	27,8	3,6	14,9	6,6	59,8	3,4	
Japan	393,3	69,9	9,2	122,2		:		:		
Hong Kong	163,1	25,2	3,3	38,9	5,1	8,8	3,9	73,0	4,2	
Australia	52,5	5,8	0,8	5,1	0,6	10,1	4,5	21,0	1,2	
IMPORTS										
World (w/out Intra EU-15)	4 184,8	779,8	100,0	560,1	100,0	349,2	100,0	1 689,1	100,0	
European Union	1 935,4			160,6	28,7	71,9	20,8	1 503,5	89,0	
Norway	31,7	21,0	2,7	2,3	:	1,3	0,4	24,6	1,4	
Switzerland	75,0	56,1	7,2	5,3	0,9	2,1	0,6	63,6	3,8	
Turkey	38,2	22,8	2,9	2,9	0,5	1,3	0,4	27,0	1,6	
Poland	43,1	32,2	4,1	1,6	0,3	0,9	0,2	34,6	2,0	
Russia	28,4	10,4	1,3	2,2	0,4	0,4	0,1	13,1	0,8	
South Africa (*)	24,9	10,3	1,3	3,3	0,6	1,8	0,5	15,4	0,9	
United States	983,7	187,3	24,0			125,7	36,0	:	:	
Canada (*)	221,0	20,2	2,6	148,1	26,4	10,4	3,0	178,7	10,6	
Mexico (*)	146,5	10,4	1,3	108,6	19,4	5,2	1,5	124,3	7,4	
Brazil	51,4	16,2	2,1	12,3	2,2	2,7	0,8	31,1	1,8	
Argentina	23,9	6,9	0,9	4,7	0,8	1,0	0,3	12,6	0,7	
Iran	11,2	:	:	0,0	0,0	0,6	0,2	:	:	
Israel	29,2	14,1	1,8	5,9	1,0	1,0	0,3	21,1	1,2	
Saudi Arabia	26,3	8,8	1,1	5,0	0,9	2,4	0,7	16,2	1,0	
United Arab Emirates	31,1	9,9	1,3	2,8	0,5	2,6	0,7	15,2	0,9	
India	42,1	11,5	1,5	3,8	0,7	2,5	0,7	17,8	1,0	
Philippines	29,4	2,6	0,3	6,0	1,1	5,8	1,6	14,3	0,8	
China	155,5	23,3	3,0	18,3	3,3	31,7	9,1	73,3	4,3	
Indonesia	27,2	3,6	0,5	2,0	0,4	5,1	1,4	10,7	0,6	
Thailand	49,9	5,3	0,7	5,8	1,0	12,4	3,5	23,4	1,4	
Malaysia	61,4	7,2	0,9	10,7	1,9	12,8	3,7	30,7	1,8	
Singapore	104,2	13,3	1,7	17,8	3,2	17,4	5,0	48,5	2,9	
South Korea	112,3	11,4	1,5	23,4	4,2	22,7	6,5	57,5	3,4	
Japan	291,6	40,2	5,2	63,4		:		:		
Hong Kong	168,6	14,3	1,8	11,9	2,1	19,7	5,6	46,0	2,7	
Australia (*)	67,5	13,6	1,7	14,2	2,5	9,1	2,6	36,9	2,2	

Source : IMF, Eurostat (EU-15)

(*) Imports F.O.B

PRODUCT BREAKDOWN OF EXTERNAL TRADE OF THE EUROPEAN UNION, THE UNITED STATES AND JAPAN

Value (Bn ECU/euro) and share of total (%)

SITC Rev.3	1995		1996		1997		1998		1999	
	Value	%	Value	%	Value	%	Value	%	Value	%
EXPORTS										
EU-15¹										
0-9 TOTAL	573,3	100,0	626,3	100,0	721,1	100,0	733,4	100,0	760,2	100,0
0+1 Food	39,0	6,8	41,2	6,6	45,9	6,4	43,9	6,0	43,6	5,7
2+4 Raw materials	13,7	2,4	13,4	2,1	15,7	2,2	14,6	2,0	15,4	2,0
3 Energy	13,3	2,3	15,5	2,5	17,1	2,4	14,0	1,9	16,6	2,2
5 Chemistry	73,5	12,8	79,1	12,6	93,3	12,9	95,9	13,1	106,7	14,0
7 Machinery and transport equip.	255,9	44,6	282,9	45,2	331,4	46,0	345,5	47,1	351,8	46,3
6+8 Other manufactured goods	167,6	29,2	182,0	29,0	203,9	28,3	202,7	27,6	206,1	27,1
United States										
0-9 TOTAL	445,7	100,0	490,5	100,0	606,3	100,0	606,9	100,0	650,0	100,0
0+1 Food	7,4	1,7	7,5	1,5	8,7	1,4	8,4	1,4	7,9	1,2
2+4 Raw materials	4,3	1,0	3,8	0,8	4,6	0,8	5,0	0,8	4,6	0,7
3 Energy	8,0	1,8	9,6	2,0	11,1	1,8	9,0	1,5	9,3	1,4
5 Chemistry	47,2	10,6	49,6	10,1	62,5	10,3	61,8	10,2	67,5	10,4
7 Machinery and transport equip.	215,2	48,3	241,1	49,2	311,0	51,3	319,5	52,6	346,5	53,3
6+8 Other manufactured goods	87,5	19,6	92,0	18,8	110,2	18,2	108,4	17,8	116,4	17,9
Japan										
0-9 TOTAL	338,6	100,0	323,6	100,0	371,2	100,0	346,2	100,0	391,8	100,0
0+1 Food	1,6	0,5	1,5	0,5	1,9	0,5	1,8	0,5	2,0	0,5
2+4 Raw materials	2,4	0,7	2,4	0,8	2,7	0,7	2,6	0,8	2,8	0,7
3 Energy	1,9	0,6	1,5	0,5	1,7	0,4	1,1	0,3	1,1	0,3
5 Chemistry	23,0	6,8	22,7	7,0	26,4	7,1	24,3	7,0	28,8	7,4
7 Machinery and transport equip.	238,1	70,3	225,1	69,5	256,7	69,1	239,5	69,2	269,1	68,7
6+8 Other manufactured goods	64,3	19,0	62,3	19,2	71,5	19,3	65,9	19,0	75,0	19,1
IMPORTS										
EU-15¹										
0-9 TOTAL	545,3	100,0	581,0	100,0	672,6	100,0	710,5	100,0	779,8	100,0
0+1 Food	43,2	7,9	45,4	7,8	48,5	7,2	49,9	7,0	50,2	6,4
2+4 Raw materials	40,2	7,4	37,3	6,4	42,8	6,4	42,4	6,0	40,3	5,2
3 Energy	64,8	11,9	78,3	13,5	85,2	12,7	61,7	8,7	78,3	10,0
5 Chemistry	43,1	7,9	44,3	7,6	51,6	7,7	55,6	7,8	58,9	7,6
7 Machinery and transport equip.	173,4	31,8	189,0	32,5	230,0	34,2	267,2	37,6	306,0	39,2
6+8 Other manufactured goods	164,9	30,2	169,5	29,2	196,8	29,3	211,4	29,7	224,1	28,7
United States										
0-9 TOTAL	589,3	100,0	643,9	100,0	791,9	100,0	842,3	100,0	993,8	100,0
0+1 Food	39,4	6,7	41,9	6,5	43,8	5,5	39,9	4,7	45,5	4,6
2+4 Raw materials	27,5	4,6	26,4	4,1	28,6	3,6	22,2	2,6	23,7	2,4
3 Energy	48,2	8,2	60,7	9,4	72,8	9,2	55,4	6,6	74,4	7,5
5 Chemistry	32,2	5,5	36,7	5,7	46,0	5,8	50,3	6,0	60,1	6,0
7 Machinery and transport equip.	273,6	46,4	290,8	45,2	355,2	44,8	385,0	45,7	459,0	46,2
6+8 Other manufactured goods	128,7	21,8	136,9	21,3	168,2	21,2	175,6	20,8	200,8	20,2
Japan										
0-9 TOTAL	257,0	100,0	275,0	100,0	298,8	100,0	250,3	100,0	290,9	100,0
0+1 Food	38,9	15,1	39,9	14,5	40,6	13,6	36,9	14,7	41,5	14,3
2+4 Raw materials	26,9	10,5	25,7	9,3	27,8	9,3	21,4	8,6	22,9	7,9
3 Energy	41,2	16,0	47,9	17,4	55,4	18,5	38,6	15,4	46,8	16,1
5 Chemistry	18,4	7,2	18,0	6,5	20,2	6,8	18,3	7,3	21,4	7,3
7 Machinery and transport equip.	58,0	22,6	67,1	24,4	73,7	24,7	66,8	26,7	80,0	27,5
6+8 Other manufactured goods	68,0	26,5	71,5	26,0	76,1	25,5	63,7	25,4	73,0	25,1

Source : UN (Comtrade), IMF (total only), Eurostat (EU-15)

1. Excluding intra EU-15 trade

European Union trading partners

EXPORTS

Partners	Value (Bn ECU/euro)					%					Sum % 2001	Rank 2001
	1997	1998	1999	2000	2001	1997	1998	1999	2000	2001		
Extra EU-15	721,1	733,4	760,2	942,0	976,0	100,0	100,0	100,0	100,0	100,0		
United States	141,4	161,5	183,0	232,5	237,7	19,6	22,0	24,1	24,7	24,4	24,4	1
Switzerland	53,0	57,2	62,6	70,8	74,3	7,4	7,8	8,2	7,5	7,6	32,0	2
Japan	36,1	31,6	35,4	44,9	44,7	5,0	4,3	4,6	4,8	4,6	36,5	3
Poland	25,1	28,2	29,0	33,8	35,5	3,5	3,8	3,8	3,6	3,6	40,2	4
China	16,5	17,4	19,4	25,5	29,8	2,3	2,4	2,5	2,7	3,0	43,2	5
Russia	25,5	21,2	14,7	19,9	27,7	3,5	2,9	1,9	2,1	2,8	46,0	6
Czech Republic	15,9	17,2	18,4	24,0	27,4	2,2	2,3	2,4	2,5	2,8	48,8	7
Norway	23,4	25,1	23,2	25,6	26,0	3,2	3,4	3,0	2,7	2,7	51,5	8
Hungary	13,6	16,9	18,4	23,0	23,7	1,9	2,3	2,4	2,4	2,4	53,9	9
Canada	14,1	14,9	16,6	20,6	21,7	2,0	2,0	2,2	2,2	2,2	56,1	10
Hong Kong	20,4	17,3	15,7	20,5	21,3	2,8	2,4	2,1	2,2	2,2	58,3	11
Turkey	22,4	22,2	20,6	30,0	20,1	3,1	3,0	2,7	3,2	2,1	60,4	12
Brazil	14,9	15,7	14,2	16,6	18,2	2,1	2,1	1,9	1,8	1,9	62,2	13
South Korea	14,5	9,1	11,5	16,5	15,5	2,0	1,2	1,5	1,7	1,6	63,8	14
Australia	13,1	13,0	13,7	15,7	15,4	1,8	1,8	1,8	1,7	1,6	65,4	15
Mexico	7,4	9,3	10,4	14,0	14,9	1,0	1,3	1,4	1,5	1,5	66,9	16
Singapore	13,5	10,9	11,8	14,8	14,5	1,9	1,5	1,6	1,6	1,5	68,4	17
Israel	11,5	10,9	12,9	15,8	14,0	1,6	1,5	1,7	1,7	1,4	69,8	18
United Arab Emirates	7,9	8,8	9,6	11,8	13,6	1,1	1,2	1,3	1,2	1,4	71,2	19
Taiwan	12,7	12,1	11,8	14,9	13,1	1,8	1,6	1,6	1,6	1,3	72,6	20
Saudi Arabia	13,2	12,0	10,2	12,0	13,0	1,8	1,6	1,3	1,3	1,3	73,9	21
South Africa	9,7	10,5	9,7	11,7	12,4	1,4	1,4	1,3	1,2	1,3	75,1	22
India	10,2	9,6	10,4	13,4	12,3	1,4	1,3	1,4	1,4	1,2	76,4	23
Romania	5,0	6,3	6,3	8,7	10,3	0,7	0,8	0,8	0,9	1,0	77,4	24
Malaysia	8,8	5,5	6,4	8,4	9,3	1,2	0,7	0,8	0,9	1,0	78,4	25
Slovenia	6,3	6,8	6,9	8,1	8,4	0,9	0,9	0,9	0,9	0,8	79,2	26
Tunisia	5,3	5,8	6,0	7,3	7,9	0,7	0,8	0,8	0,8	0,8	80,0	27
Slovakia	4,8	5,8	5,5	6,6	7,9	0,7	0,8	0,7	0,7	0,8	80,8	28
Algeria	4,4	5,3	5,2	6,1	7,5	0,6	0,7	0,7	0,6	0,8	81,6	29
Morocco	5,3	6,6	6,6	7,7	7,4	0,7	0,9	0,9	0,8	0,8	82,4	30
Thailand	7,8	5,2	4,7	6,5	7,3	1,1	0,7	0,6	0,7	0,7	83,1	31
Iran	4,9	4,4	3,9	5,2	7,0	0,7	0,6	0,5	0,6	0,7	83,8	32
Egypt	6,8	7,6	7,9	7,9	6,8	0,9	1,0	1,0	0,8	0,7	84,5	33
Croatia	4,8	4,4	4,0	4,6	5,4	0,7	0,6	0,5	0,5	0,6	85,1	34
Nigeria	2,7	2,8	3,0	3,9	5,0	0,4	0,4	0,4	0,4	0,5	85,6	35
Argentina	7,3	7,6	6,4	6,2	5,0	1,0	1,0	0,8	0,6	0,5	86,1	36
Ukraine	3,4	3,5	2,6	3,7	4,9	0,5	0,5	0,3	0,4	0,5	86,6	37
Indonesia	8,3	3,9	3,3	4,5	4,5	1,1	0,5	0,4	0,5	0,5	87,0	38
Philippines	5,1	3,1	3,3	4,5	4,4	0,7	0,4	0,4	0,5	0,4	87,5	39
Bulgaria	1,8	2,4	2,7	3,2	3,9	0,2	0,3	0,4	0,3	0,4	87,9	40
Venezuela	2,4	3,0	2,7	3,2	3,7	0,3	0,4	0,4	0,3	0,4	88,2	41
Chile	3,4	3,3	2,5	3,5	3,6	0,5	0,4	0,3	0,4	0,4	88,6	42
Lithuania	2,2	2,4	2,1	2,6	3,4	0,3	0,3	0,3	0,3	0,3	88,9	43
Estonia	2,4	2,7	2,4	3,2	3,0	0,3	0,4	0,3	0,3	0,3	89,2	44
Lebanon	3,1	2,8	2,7	2,9	3,0	0,4	0,4	0,4	0,3	0,3	89,5	45
Libya	2,8	2,7	2,3	2,5	2,9	0,4	0,4	0,3	0,3	0,3	89,8	46
Cyprus	2,0	2,1	2,4	3,1	2,7	0,3	0,3	0,3	0,3	0,3	90,1	47
Kuwait	2,3	2,2	2,0	2,3	2,7	0,3	0,3	0,3	0,2	0,3	90,4	48
Malta	2,0	2,0	2,1	2,8	2,5	0,3	0,3	0,3	0,3	0,2	90,6	49
Syria	1,4	1,5	1,7	1,8	2,1	0,2	0,2	0,2	0,2	0,2	90,8	50

IMPORTS

Partners	Value (Bn ECU/euro)					%					Sum % 2001	Rank 2001
	1997	1998	1999	2000	2001	1997	1998	1999	2000	2001		
Extra EU-15	672.6	710.5	779.8	1 033.4	1 019.2	100.0	100.0	100.0	100.0	100.0		
United States	137.8	152.0	160.6	199.0	193.8	20.5	21.4	20.6	19.2	19.0	19.0	1
China	37.5	42.0	49.7	70.3	75.5	5.6	5.9	6.4	6.8	7.4	26.4	2
Japan	59.9	66.0	71.9	87.1	75.3	8.9	9.3	9.2	8.4	7.4	33.8	3
Switzerland	45.1	49.5	52.9	60.0	60.3	6.7	7.0	6.8	5.8	5.9	39.7	4
Russia	27.0	23.2	26.0	45.7	47.2	4.0	3.3	3.3	4.4	4.6	44.3	5
Norway	33.7	28.1	29.6	45.8	45.1	5.0	4.0	3.8	4.4	4.4	48.8	6
Poland	14.2	16.2	17.6	23.3	26.5	2.1	2.3	2.2	2.2	2.6	51.3	7
Czech Republic	11.8	14.7	16.8	21.6	25.0	1.7	2.1	2.2	2.1	2.4	53.8	8
Hungary	11.7	14.7	17.6	22.0	24.2	1.7	2.1	2.3	2.1	2.4	56.2	9
Taiwan	15.7	18.1	20.0	26.7	24.2	2.3	2.5	2.6	2.6	2.4	58.5	10
South Korea	13.1	16.0	18.4	24.9	21.4	2.0	2.2	2.4	2.4	2.1	60.6	11
Turkey	11.9	13.6	15.1	17.5	20.1	1.8	1.9	1.9	1.7	2.0	62.6	12
Brazil	12.6	13.2	13.3	17.6	18.1	1.9	1.9	1.7	1.7	1.8	64.4	13
Canada	12.5	12.7	13.5	18.4	17.9	1.9	1.8	1.7	1.8	1.8	66.1	14
South Africa	9.1	9.7	10.7	14.5	15.9	1.4	1.4	1.4	1.4	1.6	67.7	15
Algeria	8.4	6.8	7.8	16.4	15.9	1.2	1.0	1.0	1.6	1.6	69.2	16
Malaysia	10.8	12.2	13.3	17.4	15.6	1.6	1.7	1.7	1.7	1.5	70.8	17
Singapore	11.5	12.5	12.8	15.9	14.0	1.7	1.8	1.6	1.5	1.4	72.1	18
Saudi Arabia	10.9	6.6	8.5	15.9	12.9	1.6	0.9	1.1	1.5	1.3	73.4	19
India	9.5	9.8	10.0	12.4	12.8	1.4	1.4	1.3	1.2	1.2	74.6	20
Thailand	8.6	9.3	10.1	12.9	12.3	1.3	1.3	1.3	1.2	1.2	75.8	21
Libya	7.6	5.7	6.9	13.0	11.3	1.1	0.8	0.9	1.3	1.1	76.9	22
Indonesia	8.3	9.0	8.8	10.9	10.8	1.2	1.3	1.1	1.0	1.0	78.0	23
Hong Kong	8.4	9.7	10.7	11.6	10.0	1.2	1.4	1.4	1.1	1.0	79.0	24
Israel	6.3	6.9	7.6	10.0	9.4	0.9	1.0	1.0	1.0	0.9	80.8	25
Romania	4.4	5.1	5.8	7.6	9.3	0.6	0.7	0.7	0.7	0.9	79.9	26
Australia	6.3	7.5	6.9	8.9	9.2	0.9	1.1	0.9	0.8	0.9	81.7	27
Slovakia	4.0	5.4	6.0	6.9	8.1	0.6	0.8	0.8	0.7	0.8	82.5	28
Philippines	4.4	6.1	6.4	8.9	7.4	0.6	0.8	0.8	0.8	0.7	83.2	29
Mexico	3.8	4.0	4.7	7.0	7.2	0.6	0.6	0.6	0.7	0.7	83.9	30
Iran	5.2	3.7	4.7	8.4	6.6	0.8	0.5	0.6	0.8	0.6	85.2	31
Slovenia	4.7	5.2	5.3	6.3	6.6	0.7	0.7	0.7	0.6	0.6	84.5	32
Nigeria	4.5	2.8	2.8	6.4	6.5	0.7	0.4	0.4	0.6	0.6	85.8	33
Morocco	4.7	5.3	5.6	6.0	6.2	0.7	0.8	0.7	0.6	0.6	86.4	34
Tunisia	4.0	4.3	4.8	5.5	6.2	0.6	0.6	0.6	0.5	0.6	87.0	35
Argentina	3.8	4.2	4.8	5.4	5.5	0.6	0.6	0.6	0.5	0.5	87.6	36
Chile	3.5	3.5	3.6	5.1	5.1	0.5	0.5	0.5	0.5	0.5	88.0	37
Vietnam	2.2	2.6	3.2	4.0	4.4	0.3	0.4	0.4	0.4	0.4	88.5	38
Syria	2.0	1.5	2.2	3.4	4.1	0.3	0.2	0.3	0.3	0.4	88.9	39
Ukraine	1.9	2.2	2.1	3.0	3.6	0.3	0.3	0.3	0.3	0.4	89.2	40
Iraq	1.4	1.9	3.7	6.3	3.4	0.2	0.3	0.5	0.6	0.3	89.9	41
Bulgaria	2.1	2.2	2.3	3.1	3.4	0.3	0.3	0.3	0.3	0.3	89.5	42
Bangladesh	1.8	2.0	2.1	3.1	3.3	0.3	0.3	0.3	0.3	0.3	90.2	43
Egypt	2.6	2.5	2.4	3.4	3.1	0.4	0.4	0.3	0.3	0.3	90.5	44
Estonia	1.5	1.7	1.9	3.2	3.0	0.2	0.2	0.2	0.3	0.3	90.8	45
Kazakhstan	1.4	0.9	1.8	3.2	3.0	0.2	0.1	0.2	0.3	0.3	91.1	46
Venezuela	1.8	1.4	1.8	2.7	2.8	0.3	0.2	0.2	0.3	0.3	91.3	47
United Arab Emirates	1.5	1.6	1.8	2.5	2.8	0.2	0.2	0.2	0.2	0.3	91.6	48
Lithuania	1.3	1.4	1.6	2.2	2.6	0.2	0.2	0.2	0.2	0.2	91.9	49
Croatia	1.8	1.8	1.9	2.2	2.5	0.3	0.2	0.2	0.2	0.2	92.1	50

YEARLY TRENDS IN EU TRADE BY PARTNER COUNTRY

EXPORTS

Value (Mio ECU/euro) and variations (%)

Main partners	1997		1998		1999		2000		Jan-Dec 2001	
	Value	97/96	Value	98/97	Value	99/98	Value	00/99	Value	01/00
Extra EU-15	721 128	15,1	733 428	1,7	760 192	3,6	942 044	23,9	975 978	3,6
Europe excluding EU-15	224 177	17,8	237 373	5,9	235 057	-1,0	287 603	22,4	301 913	5,0
Iceland	1 137	23,3	1 248	9,7	1 391	11,5	1 733	24,6	1 544	-10,9
Norway	23 361	18,2	25 088	7,4	23 243	-7,4	25 598	10,1	26 001	1,6
Switzerland	53 024	3,0	57 180	7,8	62 556	9,4	70 782	13,1	74 288	5,0
Liechtenstein	551	3,2	714	29,6	652	-8,7	885	35,8	824	-6,9
Andorra	850	23,5	840	-1,1	890	5,9	974	9,4	1 040	6,8
Gibraltar	687	6,1	480	-30,2	766	59,8	1 242	62,1	1 105	-11,1
Malta	1 999	6,9	1 978	-1,0	2 078	5,0	2 787	34,1	2 474	-11,3
Turkey	22 377	22,1	22 187	-0,8	20 580	-7,2	29 953	45,5	20 105	-32,9
Estonia	2 388	41,0	2 697	13,0	2 413	-10,6	3 209	33,0	3 025	-5,7
Latvia	1 535	37,7	1 819	18,5	1 664	-8,5	2 026	21,7	2 423	19,6
Lithuania	2 155	47,6	2 395	11,2	2 098	-12,4	2 582	23,1	3 388	31,2
Poland	25 081	25,6	28 207	12,5	28 973	2,7	33 810	16,7	35 467	4,9
Czech Republic	15 909	13,6	17 214	8,2	18 433	7,1	24 003	30,2	27 350	13,9
Slovakia	4 818	20,4	5 809	20,6	5 517	-5,0	6 598	19,6	7 859	19,1
Hungary	13 596	35,6	16 863	24,0	18 442	9,4	23 039	24,9	23 651	2,6
Romania	5 015	12,1	6 300	25,6	6 332	0,5	8 743	38,0	10 332	18,2
Bulgaria	1 847	9,0	2 436	31,9	2 706	11,1	3 237	19,6	3 860	19,2
Albania	566	-24,0	555	-1,8	693	24,7	802	15,8	1 018	27,0
Ukraine	3 442	31,0	3 543	2,9	2 607	-26,4	3 655	40,2	4 864	33,1
Belarus	1 233	36,6	1 175	-4,7	1 024	-12,9	1 137	11,1	1 379	21,3
Russia	25 539	33,5	21 170	-17,1	14 727	-30,4	19 917	35,2	27 694	39,0
Slovenia	6 338	17,6	6 773	6,9	6 918	2,1	8 143	17,7	8 388	3,0
Croatia	4 786	22,8	4 421	-7,6	4 023	-9,0	4 631	15,1	5 429	17,2
Macedonia	849	5,0	891	4,9	1 173	31,6	1 326	13,1	1 120	-15,6
Cyprus	1 959	1,3	2 130	8,7	2 368	11,2	3 123	31,9	2 749	-12,0
Yugoslavia	1 768	41,3	1 793	1,4	1 224	-31,8	1 806	47,6	2 458	36,1
Bosnia-Herzegovina	763	44,5	852	11,7	967	13,5	1 145	18,4	1 208	5,6
Africa	52 077	-2,5	58 673	12,7	56 598	-3,5	65 746	16,2	68 875	4,8
North Africa	24 531	-8,3	28 651	16,8	28 550	-0,4	32 132	12,5	33 138	3,1
Morocco	5 329	13,4	6 603	23,9	6 627	0,4	7 736	16,7	7 413	-4,2
Algeria	4 357	6,9	5 268	20,9	5 220	-0,9	6 107	17,0	7 451	22,0
Tunisia	5 285	21,6	5 784	9,4	6 031	4,3	7 283	20,8	7 925	8,8
Libya	2 772	10,6	2 743	-1,0	2 286	-16,6	2 496	9,1	2 925	17,2
Egypt	6 758	16,0	7 597	12,4	7 927	4,3	7 868	-0,8	6 832	-13,2
Senegal	882	10,6	991	12,4	999	0,8	1 027	2,9	1 029	0,2
Liberia	531	16,8	1 944	266,4	734	-62,3	2 074	182,8	1 551	-25,2
Côte d'Ivoire	1 284	8,8	1 473	14,6	1 400	-5,0	1 425	1,8	1 315	-7,7
Ghana	1 110	12,6	1 148	3,5	1 110	-3,4	1 257	13,3	927	-26,3
Nigeria	2 713	14,4	2 804	3,4	3 004	7,1	3 861	28,5	5 006	29,6
Cameroon	732	15,0	874	19,4	780	-10,7	921	18,0	1 130	22,6
Gabon	1 138	17,2	959	-15,8	1 127	17,5	1 114	-1,1	1 145	2,8
Congo (Républic)	:	:	:	:	:	:	:	:	:	:
Angola	1 055	35,6	985	-6,6	841	-14,7	1 018	21,1	1 338	31,4
Kenya	910	3,3	879	-3,4	894	1,8	931	4,0	961	3,2
Mauritius	653	11,0	546	-16,5	739	35,4	860	16,4	837	-2,7
Zimbabwe	440	4,7	372	-15,3	348	-6,7	257	-26,2	224	-12,9
South Africa	9 742	9,8	10 475	7,5	9 731	-7,1	11 715	20,4	12 358	5,5
EFTA	78 073	7,4	84 231	7,9	87 843	4,3	98 997	12,7	102 658	3,7
OECD, excluding EU-15	315 168	16,1	339 177	7,6	370 294	9,2	459 646	24,1	460 183	0,1
Candidate cntr.	105 016	22,2	116 811	11,2	118 523	1,5	151 253	27,6	151 070	-0,1
CIS	33 544	34,7	29 085	-13,3	20 955	-28,0	27 812	32,7	37 504	34,8
MEDA	65 262	14,8	68 010	4,2	69 362	2,0	87 016	25,4	75 888	-12,8
ACP	20 447	9,5	22 206	8,6	21 782	-1,9	26 603	22,1	27 167	2,1

MONTHLY TRENDS IN EU TRADE BY PARTNER COUNTRY

EXPORTS

Value (Mio euro)

Main partners	2000 Nov	Dec	2001 Nov	Feb	Mar	Apr	May	Jun	Jul	Aug	Sep	Oct	Nov
Extra EU-15	90 819	82 687	75 894	77 980	87 216	77 762	84 105	84 953	86 115	76 610	74 936	91 008	84 306
Europe excluding EU-15	28 371	24 746	22 664	23 998	27 100	23 673	26 137	25 783	25 694	23 785	24 398	28 464	27 461
Iceland	206	125	113	167	200	114	125	116	138	126	108	123	121
Norway	2 371	2 095	2 024	2 006	2 478	2 011	2 316	2 271	1 930	2 254	2 182	2 409	2 249
Switzerland	6 678	6 070	5 738	6 364	6 970	6 289	6 431	6 148	6 231	5 749	6 109	6 495	6 459
Liechtenstein	64	54	58	60	70	61	67	66	138	61	64	64	65
Andorra	101	80	73	77	91	75	82	87	101	83	82	114	102
Gibraltar	60	79	55	218	77	97	67	97	150	65	79	69	63
Malta	248	259	224	212	204	208	205	201	208	193	178	242	244
Turkey	3 189	2 465	1 922	1 882	1 655	1 398	1 658	1 821	1 737	1 531	1 478	1 849	1 615
Estonia	303	258	235	232	254	234	278	264	235	256	242	293	279
Latvia	197	181	145	159	203	192	213	213	209	207	202	243	233
Lithuania	267	242	199	219	266	241	290	288	289	287	275	364	357
Poland	3 062	2 762	2 729	2 699	3 228	2 723	3 079	3 014	3 063	2 805	2 893	3 357	3 176
Czech Republic	2 479	2 042	2 052	2 132	2 470	2 196	2 412	2 364	2 234	2 169	2 170	2 622	2 554
Slovakia	665	545	560	592	684	618	692	702	700	600	642	744	753
Hungary	2 380	1 799	1 925	1 942	2 155	1 839	2 132	2 014	1 927	1 786	1 892	2 236	2 180
Romania	1 021	848	717	737	832	758	978	960	955	721	788	986	1 035
Bulgaria	328	288	257	289	343	297	332	384	355	277	292	369	386
Albania	85	82	70	63	85	75	88	84	105	74	90	102	115
Ukraine	384	422	282	354	435	386	404	427	400	385	402	509	455
Belarus	100	118	83	78	118	89	106	130	132	135	112	147	122
Russia	2 193	2 060	1 587	1 793	2 206	1 963	2 195	2 296	2 506	2 408	2 324	2 963	2 849
Slovenia	765	632	689	659	816	684	754	706	716	570	656	809	724
Croatia	428	393	356	401	480	466	527	484	482	403	422	525	474
Macedonia	124	125	87	88	101	79	107	79	118	86	85	119	97
Cyprus	320	382	207	251	293	209	210	193	244	185	267	256	277
Yugoslavia	179	177	144	179	205	216	201	206	216	195	188	236	271
Bosnia-Herzegovina	108	98	79	88	111	91	108	92	105	94	96	128	120
Africa	6 303	5 938	4 994	5 731	5 953	5 673	5 961	5 940	5 971	5 596	5 148	6 625	5 878
North Africa	3 079	3 066	2 482	2 514	2 947	2 770	3 031	3 085	2 979	2 321	2 397	3 188	2 789
Morocco	729	709	576	581	657	601	683	689	666	476	551	690	646
Algeria	621	730	511	577	664	648	654	699	700	552	521	728	574
Tunisia	764	704	606	599	739	705	753	766	692	500	577	751	671
Libya	202	179	165	194	236	244	314	295	294	221	198	284	256
Egypt	702	677	582	516	583	523	575	585	555	525	500	690	602
Senegal	83	77	79	80	92	75	87	88	93	80	77	110	76
Liberia	53	43	19	704	26	182	35	11	11	482	14	55	6
Côte d'Ivoire	221	117	87	113	123	101	111	125	100	107	96	118	110
Ghana	100	256	79	68	92	71	80	84	88	74	62	93	69
Nigeria	435	388	307	320	430	439	394	388	436	443	452	452	508
Cameroon	86	113	72	83	79	72	88	83	105	121	85	114	121
Gabon	132	130	106	162	54	136	77	81	105	57	118	119	54
Congo (Républic)	:	:	:	:	:	:	:	:	:	:	:	:	:
Angola	117	100	88	85	119	90	99	133	133	131	105	137	113
Kenya	120	69	64	64	79	83	74	76	77	75	66	79	72
Mauritius	66	50	79	43	57	43	53	49	55	57	75	159	122
Zimbabwe	22	18	14	15	19	15	16	29	22	18	18	19	15
South Africa	1 109	906	957	911	1 115	935	1 132	1 051	1 106	1 003	989	1 208	1 079
EFTA	9 319	8 344	7 933	8 597	9 718	8 475	8 939	8 601	8 436	8 189	8 464	9 091	8 895
OECD, excluding EU-15	43 835	38 645	37 669	37 946	41 682	36 756	39 507	39 888	40 598	35 742	35 416	42 713	38 483
Candidate cntr.	15 223	12 704	11 862	12 005	13 404	11 596	13 234	13 125	12 871	11 588	11 975	14 372	13 812
CIS	2 961	2 881	2 184	2 502	3 033	2 700	3 029	3 200	3 381	3 221	3 121	3 950	3 750
MEDA	8 606	7 904	6 318	6 398	6 728	5 834	6 597	6 733	6 685	5 524	5 607	6 974	6 429
ACP	2 714	2 318	1 804	2 574	2 160	2 206	2 181	2 356	2 181	2 509	1 969	2 564	2 419

YEARLY TRENDS IN EU TRADE BY PARTNER COUNTRY

EXPORTS

Value (Mio ECU/euro) and variations (%)

Main partners	1997		1998		1999		2000		Jan-Dec 2001	
	Value	97/96	Value	98/97	Value	99/98	Value	00/99	Value	01/00
North America	155 787	23,7	176 766	13,5	199 960	13,1	253 489	26,8	259 667	2,4
United States	141 373	23,1	161 545	14,3	183 016	13,3	232 470	27,0	237 655	2,2
Canada	14 107	31,7	14 880	5,5	16 591	11,5	20 643	24,4	21 658	4,9
Central America and West Ind.	15 956	5,9	18 493	15,9	21 502	16,3	28 049	30,4	28 254	0,7
Mexico	7 430	45,1	9 341	25,7	10 422	11,6	14 042	34,7	14 855	5,8
Bermuda	1 083	2,4	656	-39,4	1 127	71,8	1 724	53,0	2 473	43,5
Costa Rica	392	29,7	472	20,2	570	20,7	669	17,4	808	20,8
Panama	1 101	-16,8	1 458	32,4	1 687	15,7	1 584	-6,1	1 110	-29,9
Cuba	931	17,5	1 157	24,3	1 207	4,3	1 419	17,5	1 429	0,7
Bahamas	593	-27,0	447	-24,6	878	96,6	1 010	15,0	656	-35,1
Antigua and Barbuda	179	111,3	169	-5,8	502	197,8	940	87,1	233	-75,2
Cayman Islands	692	44,2	817	18,1	939	15,0	1 363	45,1	1 213	-11,0
Dominican Republic	520	30,1	657	26,4	672	2,3	1 165	73,4	1 103	-5,3
South America	34 023	18,5	35 693	4,9	30 169	-15,5	34 493	14,3	35 754	3,5
Colombia	2 389	20,7	2 418	1,2	1 567	-35,2	1 913	22,1	2 087	9,1
Venezuela	2 395	37,0	2 996	25,1	2 661	-11,2	3 221	21,1	3 665	13,8
Ecuador	723	31,9	688	-4,8	429	-37,6	529	23,3	804	51,8
Peru	1 118	10,6	1 145	2,4	934	-18,4	1 015	8,6	969	-4,5
Brazil	14 907	26,8	15 657	5,0	14 220	-9,2	16 604	16,8	18 210	9,7
Chile	3 449	26,0	3 321	-3,7	2 535	-23,7	3 468	36,8	3 609	4,1
Uruguay	888	28,6	907	2,2	780	-14,1	862	10,6	745	-13,6
Argentina	7 327	25,5	7 646	4,4	6 373	-16,6	6 154	-3,4	4 983	-19,0
Near and Middle East	51 219	18,8	49 492	-3,4	49 363	-0,3	59 398	20,3	65 082	9,6
Lebanon	3 095	13,7	2 823	-8,8	2 666	-5,6	2 856	7,1	3 024	5,9
Syria	1 354	-3,4	1 534	13,3	1 665	8,5	1 760	5,7	2 063	17,2
Iran	4 918	27,1	4 399	-10,6	3 869	-12,1	5 208	34,6	7 015	34,7
Israel	11 512	10,2	10 892	-5,4	12 866	18,1	15 846	23,2	14 011	-11,6
Jordan	1 200	0,5	1 139	-5,0	1 244	9,2	1 622	30,4	1 809	11,5
Saudi Arabia	13 178	26,9	12 021	-8,8	10 231	-14,9	11 981	17,1	13 037	8,8
Kuwait	2 294	4,5	2 163	-5,7	2 008	-7,1	2 330	16,0	2 740	17,6
Bahrain	667	-24,5	770	15,4	1 058	37,5	896	-15,4	926	3,4
Qatar	2 118	93,4	1 503	-29,0	1 085	-27,8	1 344	23,8	1 929	43,6
United Arab Emirates	7 917	18,7	8 839	11,6	9 615	8,8	11 838	23,1	13 635	15,2
Oman	1 308	14,9	1 433	9,6	1 166	-18,7	1 128	-3,2	1 436	27,3
Azerbaijan	256	51,7	330	28,9	215	-34,9	300	39,3	329	9,9
Iraq	194	483,2	484	149,1	611	26,4	1 124	83,9	1 943	72,8
Other countries of Asia	163 066	9,4	133 425	-18,2	141 006	5,7	182 909	29,7	185 828	1,6
Kazakhstan	1 394	146,2	1 256	-9,9	976	-22,3	1 244	27,5	1 535	23,4
Pakistan	2 054	-4,4	1 595	-22,4	1 656	3,9	1 918	15,8	1 996	4,1
India	10 248	3,6	9 576	-6,6	10 353	8,1	13 384	29,3	12 283	-8,2
Bangladesh	670	11,1	567	-15,3	587	3,5	701	19,3	845	20,6
Sri Lanka	884	31,2	799	-9,7	1 146	43,6	1 580	37,8	961	-39,2
China	16 482	11,7	17 411	5,6	19 351	11,1	25 498	31,8	29 801	16,9
Indonesia	8 284	18,3	3 866	-53,3	3 346	-13,4	4 474	33,7	4 500	0,6
Philippines	5 095	56,7	3 147	-38,2	3 257	3,5	4 453	36,7	4 447	-0,2
Thailand	7 805	-8,2	5 217	-33,2	4 699	-9,9	6 487	38,0	7 299	12,5
Vietnam	1 158	-10,7	1 062	-8,3	1 052	-1,0	1 236	17,5	1 775	43,5
Malaysia	8 763	16,2	5 480	-37,5	6 437	17,4	8 381	30,2	9 273	10,6
Singapore	13 520	9,9	10 911	-19,3	11 836	8,5	14 798	25,0	14 524	-1,8
South Korea	14 475	0,8	9 100	-37,1	11 499	26,4	16 482	43,3	15 486	-6,0
Japan	36 097	0,9	31 567	-12,6	35 374	12,0	44 936	27,0	44 726	-0,5
Taiwan	12 657	26,8	12 056	-4,8	11 835	-1,8	14 888	25,8	13 149	-11,7
Hong Kong	20 441	16,7	17 320	-15,3	15 691	-9,4	20 536	30,9	21 292	3,7
Macao	216	26,7	208	-3,6	187	-10,1	178	-4,7	174	-2,1
Oceania and polar regions	16 366	13,0	15 945	-2,6	17 172	7,7	19 314	12,5	19 572	1,3
Australia	13 135	13,9	12 988	-1,1	13 737	5,8	15 727	14,5	15 411	-2,0
New Zealand	1 965	4,0	1 783	-9,3	2 042	14,5	2 138	4,7	2 313	8,2
NAFTA	162 910	24,6	185 766	14,0	210 028	13,1	267 155	27,2	274 169	2,6
Latin America	45 177	26,9	49 740	10,1	45 753	-8,0	54 689	19,5	56 442	3,2
MERCOSUR	23 483	26,2	24 553	4,6	21 640	-11,9	23 902	10,4	24 166	1,2
OPEC	53 000	22,0	48 732	-8,1	45 492	-6,6	55 629	22,3	65 795	18,3
DAE	77 661	10,6	60 084	-22,6	61 997	3,2	81 572	31,6	81 023	-0,7

MONTHLY TRENDS IN EU TRADE BY PARTNER COUNTRY

EXPORTS

Value (Mio euro)

Main partners	2000 Nov	Dec	2001 Nov	Feb	Mar	Apr	May	Jun	Jul	Aug	Sep	Oct	Nov
North America	24 218	21 141	21 478	21 043	23 055	21 056	22 622	22 673	23 682	20 116	19 388	24 315	21 345
United States	22 330	19 362	19 741	19 383	21 150	19 320	20 664	20 605	21 897	18 307	17 730	22 354	19 403
Canada	1 849	1 761	1 712	1 641	1 882	1 714	1 928	2 022	1 755	1 781	1 630	1 924	1 895
Central America and West Ind.	2 847	2 478	1 830	2 051	2 350	2 674	2 438	2 722	2 793	2 133	2 139	2 599	2 501
Mexico	1 471	1 286	1 166	1 157	1 432	1 182	1 256	1 247	1 403	1 208	1 080	1 348	1 274
Bermuda	93	66	11	80	136	570	215	212	291	136	439	189	188
Costa Rica	72	49	40	53	57	44	57	56	131	96	53	85	63
Panama	82	97	67	71	109	77	106	86	105	76	74	209	71
Cuba	128	125	101	97	122	111	124	114	141	117	95	138	129
Bahamas	23	31	17	26	26	11	29	217	9	13	9	17	198
Antigua and Barbuda	278	26	6	14	3	4	126	7	5	3	3	49	10
Cayman Islands	141	150	24	72	62	186	120	156	109	104	50	88	162
Dominican Republic	104	132	86	72	114	105	93	79	85	75	62	112	86
South America	3 417	3 291	2 720	2 930	3 210	2 977	3 214	3 275	3 342	2 949	2 326	3 163	2 771
Colombia	181	191	153	165	184	182	191	177	188	172	134	178	155
Venezuela	297	418	216	237	319	319	299	316	362	309	285	385	354
Ecuador	52	58	45	51	80	60	60	60	83	75	57	74	73
Peru	86	106	72	68	94	70	84	85	98	81	66	89	80
Brazil	1 722	1 596	1 439	1 621	1 608	1 513	1 685	1 719	1 697	1 456	1 143	1 486	1 378
Chile	373	335	226	239	262	252	262	308	336	352	211	449	297
Uruguay	78	72	58	60	70	59	62	65	69	60	55	71	64
Argentina	570	456	447	434	535	472	515	477	446	387	332	372	316
Near and Middle East	5 790	5 617	5 204	4 835	5 783	4 727	5 452	5 566	5 616	5 020	4 748	5 892	6 311
Lebanon	265	254	188	228	258	240	258	234	282	234	251	279	303
Syria	162	189	149	140	162	149	191	157	157	183	140	174	219
Iran	535	673	527	427	494	471	515	619	599	509	488	597	932
Israel	1 452	1 355	1 210	1 283	1 354	1 009	1 243	1 226	1 274	998	1 005	1 150	1 106
Jordan	152	178	138	126	156	142	164	161	168	144	137	160	171
Saudi Arabia	1 231	1 181	939	974	1 067	935	1 056	1 068	1 092	1 071	1 045	1 368	1 255
Kuwait	252	204	198	224	198	208	243	211	241	227	221	265	243
Bahrain	69	69	65	70	68	76	73	73	70	63	74	92	90
Qatar	137	114	174	89	286	98	185	221	192	168	90	168	101
United Arab Emirates	1 068	1 168	1 273	938	1 316	1 036	1 117	1 179	1 107	1 060	937	1 157	1 397
Oman	180	110	86	94	121	97	122	97	153	125	114	130	167
Azerbaijan	28	37	27	25	31	21	23	27	30	28	31	34	31
Iraq	156	196	138	122	170	155	165	175	140	119	124	216	193
Other countries of Asia	17 304	16 633	14 772	15 029	17 025	14 517	15 886	16 330	16 308	14 729	14 253	16 986	15 236
Kazakhstan	104	103	104	100	117	100	145	155	150	136	131	146	126
Pakistan	195	166	140	149	163	161	169	150	186	161	135	189	220
India	1 117	1 179	1 097	1 004	1 213	963	989	1 128	1 153	868	914	987	920
Bangladesh	74	80	65	50	66	53	74	69	61	64	95	90	89
Sri Lanka	251	165	72	92	85	80	161	83	92	59	51	61	64
China	2 636	2 751	2 107	1 974	2 497	2 447	2 653	2 422	2 810	2 720	2 233	2 773	2 577
Indonesia	348	480	382	330	429	330	390	372	489	347	320	402	328
Philippines	411	432	338	434	573	416	382	381	305	337	280	365	314
Thailand	641	642	625	625	651	572	627	595	662	585	536	627	600
Vietnam	106	152	79	109	116	108	152	150	235	180	150	143	180
Malaysia	827	830	829	776	814	730	838	802	791	729	690	861	770
Singapore	1 346	1 305	1 221	1 196	1 367	1 126	1 263	1 285	1 219	1 188	1 220	1 230	1 145
South Korea	1 616	1 365	1 222	1 115	1 340	1 189	1 266	1 396	1 369	1 225	1 169	1 539	1 334
Japan	4 066	3 993	3 781	3 910	4 336	3 341	3 573	3 998	3 690	3 276	3 490	4 153	3 679
Taiwan	1 324	1 191	1 086	1 015	1 208	1 201	1 137	1 303	1 177	967	926	1 178	971
Hong Kong	2 040	1 601	1 469	1 983	1 897	1 545	1 894	1 869	1 751	1 744	1 775	2 059	1 761
Macao	19	12	11	16	24	19	13	16	20	11	16	11	9
Oceania and polar regions	1 657	1 501	1 462	1 439	1 839	1 382	1 517	1 715	1 753	1 534	1 564	2 109	1 724
Australia	1 367	1 219	1 208	1 165	1 295	1 105	1 235	1 318	1 389	1 202	1 271	1 645	1 394
New Zealand	175	171	153	163	185	162	183	193	227	174	198	268	220
NAFTA	25 650	22 409	22 619	22 182	24 434	22 216	23 849	23 874	25 055	21 296	20 441	25 627	22 572
Latin America	:	:	:	:	:	:	:	:	:	:	:	:	:
MERCOSUR	2 393	2 151	1 963	2 142	2 234	2 066	2 282	2 290	2 237	1 916	1 546	1 950	1 776
OPEC	5 467	5 918	4 981	4 645	5 743	5 080	5 469	5 885	5 842	5 156	4 855	6 216	6 268
DAE	7 795	6 933	6 452	6 710	7 277	6 363	7 025	7 248	6 969	6 437	6 316	7 495	6 581

YEARLY TRENDS IN EU TRADE BY PARTNER COUNTRY

IMPORTS

Value (Mio ECU/euro) and variations (%)

Main partners	1997		1998		1999		2000		Jan-Dec 2001	
	Value	97/96	Value	98/97	Value	99/98	Value	00/99	Value	01/00
Extra EU-15	672 568	15,8	710 538	5,6	779 825	9,8	1 033 436	32,5	1 019 177	-1,4
Europe excluding EU-15	183 951	15,3	192 621	4,7	210 348	9,2	280 862	33,5	298 517	6,3
Iceland	1 058	8,6	1 225	15,7	1 327	8,3	1 643	23,9	1 690	2,8
Norway	33 711	21,0	28 134	-16,6	29 594	5,2	45 758	54,6	45 068	-1,5
Switzerland	45 130	5,6	49 460	9,6	52 881	6,9	60 018	13,5	60 315	0,5
Liechtenstein	578	28,9	634	9,8	739	16,6	858	16,1	934	8,8
Andorra	41	42,2	43	5,8	42	-2,8	45	6,2	49	10,0
Gibraltar	66	1,3	42	-36,7	133	219,6	86	-35,6	119	39,2
Malta	701	-12,0	765	9,0	851	11,3	1 035	21,6	1 155	11,6
Turkey	11 872	16,6	13 624	14,8	15 071	10,6	17 547	16,4	20 146	14,8
Estonia	1 504	38,4	1 670	11,0	1 891	13,2	3 176	67,9	3 005	-5,4
Latvia	1 281	12,2	1 342	4,8	1 408	4,9	1 901	35,0	1 945	2,3
Lithuania	1 314	17,4	1 417	7,9	1 620	14,3	2 169	33,9	2 614	20,5
Poland	14 228	16,2	16 176	13,7	17 582	8,7	23 307	32,6	26 470	13,6
Czech Republic	11 755	20,4	14 670	24,8	16 844	14,8	21 638	28,5	24 978	15,4
Slovakia	3 982	16,5	5 373	34,9	5 961	10,9	6 942	16,4	8 124	17,0
Hungary	11 684	32,1	14 655	25,4	17 624	20,3	22 046	25,1	24 204	9,8
Romania	4 428	23,3	5 138	16,0	5 775	12,4	7 650	32,5	9 310	21,7
Bulgaria	2 091	22,1	2 238	7,0	2 257	0,8	3 083	36,6	3 430	11,2
Albania	191	-3,3	217	13,4	229	5,8	277	21,0	348	25,3
Ukraine	1 885	29,4	2 235	18,6	2 084	-6,8	2 953	41,6	3 598	21,9
Belarus	436	4,7	464	6,4	539	16,2	742	37,6	684	-7,9
Russia	27 038	15,6	23 173	-14,3	25 977	12,1	45 724	76,0	47 198	3,2
Slovenia	4 668	9,3	5 227	12,0	5 297	1,3	6 284	18,6	6 562	4,4
Croatia	1 777	2,0	1 826	2,8	1 914	4,8	2 215	15,8	2 473	11,6
Macedonia	492	14,5	598	21,5	593	-0,8	747	26,1	633	-15,3
Cyprus	373	-33,9	434	16,5	605	39,3	1 004	66,0	944	-5,9
Yugoslavia	1 029	110,1	1 073	4,2	570	-46,9	808	41,9	1 081	33,8
Bosnia-Herzegovina	161	136,8	247	53,2	360	45,6	534	48,2	610	14,3
Africa	56 752	8,4	53 122	-6,4	57 026	7,3	83 932	47,2	86 222	2,7
North Africa	27 382	12,8	24 630	-10,1	27 373	11,1	44 423	62,3	42 667	-4,0
Morocco	4 750	12,2	5 334	12,3	5 553	4,1	6 015	8,3	6 199	3,0
Algeria	8 361	51,8	6 807	-18,6	7 776	14,2	16 424	111,2	15 861	-3,4
Tunisia	4 017	10,6	4 290	6,8	4 774	11,3	5 495	15,1	6 154	12,0
Libya	7 618	7,8	5 662	-25,7	6 857	21,1	13 033	90,0	11 303	-13,3
Egypt	2 637	-5,2	2 527	-4,2	2 394	-5,3	3 436	43,5	3 123	-9,1
Senegal	349	3,5	427	22,3	444	3,9	409	-7,9	442	8,2
Liberia	433	-25,1	430	-0,8	414	-3,5	434	4,8	655	50,7
Côte d'Ivoire	1 990	-0,9	2 276	14,4	2 080	-8,6	1 959	-5,8	2 047	4,5
Ghana	940	7,2	1 218	29,6	1 186	-2,6	1 159	-2,3	1 068	-7,9
Nigeria	4 544	-9,5	2 847	-37,4	2 795	-1,8	6 413	129,4	6 459	0,7
Cameroon	1 537	28,4	1 423	-7,4	1 320	-7,2	1 694	28,3	1 737	2,6
Gabon	947	11,3	846	-10,7	1 023	20,9	1 034	1,1	1 171	13,3
Congo (Républic)	:	:	:	:	:	:	:	:	:	:
Angola	606	-11,3	588	-3,1	769	31,0	1 530	98,9	1 945	27,1
Kenya	821	10,3	777	-5,4	840	8,1	831	-1,0	907	9,2
Mauritius	1 081	1,0	1 107	2,4	1 157	4,5	1 206	4,3	1 282	6,3
Zimbabwe	825	14,8	700	-15,2	752	7,4	766	1,9	778	1,5
South Africa	9 089	10,6	9 724	7,0	10 700	10,0	14 475	35,3	15 926	10,0
EFTA	80 477	11,7	79 453	-1,3	84 542	6,4	108 277	28,1	108 007	-0,2
OECD, excluding EU-15	315 354	16,7	338 247	7,2	380 064	6,4	449 390	24,8	435 017	-3,2
Candidate cntr.	69 881	19,0	82 731	18,4	92 786	12,2	117 780	26,9	132 887	12,8
CIS	31 828	19,4	27 973	-12,1	32 002	14,4	55 055	72,0	57 096	3,7
MEDA	41 340	17,2	42 483	2,6	47 210	11,1	64 769	37,2	67 528	4,3
ACP	23 047	4,6	21 429	-7,0	21 885	2,0	28 856	32,0	31 155	8,0

IMPORTS

Value (Mio euro)

Main partners	2000 Nov	Dec	2001 Nov	Feb	Mar	Apr	May	Jun	Jul	Aug	Sep	Oct	Nov
Extra EU-15	98 802	88 929	90 149	83 391	92 787	86 248	89 461	89 609	86 501	79 540	77 459	88 140	84 165
Europe excluding EU-15	27 329	24 141	24 643	24 530	26 403	24 573	25 620	25 685	25 795	22 226	23 620	26 969	26 563
Iceland	130	114	117	113	162	153	119	131	145	130	123	167	225
Norway	4 945	4 297	4 325	3 691	3 752	3 810	3 923	3 764	3 759	3 255	3 332	4 073	4 028
Switzerland	5 511	4 585	4 695	5 134	5 565	4 950	5 083	4 944	5 237	4 220	4 651	5 695	5 665
Liechtenstein	88	70	73	75	89	75	73	77	79	67	76	93	90
Andorra	4	5	4	4	5	5	5	4	4	4	3	5	5
Gibraltar	1	1	1	13	4	16	14	4	4	6	2	28	2
Malta	128	95	84	82	86	84	82	92	89	61	179	115	95
Turkey	1 600	1 486	1 493	1 588	1 631	1 656	1 772	1 840	1 828	1 582	1 605	1 936	1 819
Estonia	345	303	278	282	316	236	305	243	210	217	218	253	252
Latvia	175	134	145	124	189	168	185	212	170	174	139	174	142
Lithuania	201	178	196	203	256	208	228	230	251	211	190	227	232
Poland	2 133	1 996	2 109	2 138	2 362	2 134	2 217	2 249	2 234	2 066	2 110	2 443	2 388
Czech Republic	2 123	1 951	1 894	1 895	2 257	2 016	2 012	2 245	1 948	2 002	2 079	2 305	2 424
Slovakia	667	515	614	646	768	663	618	730	742	591	584	790	759
Hungary	2 272	1 943	1 966	2 045	2 115	1 912	2 162	1 975	2 037	1 794	1 930	2 304	2 253
Romania	759	687	698	769	824	710	784	867	895	705	782	835	766
Bulgaria	255	233	316	269	303	264	297	298	347	264	288	288	271
Albania	24	24	24	29	32	27	31	29	34	17	25	30	49
Ukraine	276	312	278	263	323	298	289	333	359	230	296	297	352
Belarus	64	56	59	50	50	61	52	57	60	57	54	63	57
Russia	4 567	4 129	4 203	4 018	4 045	4 074	4 296	4 274	4 189	3 690	3 803	3 630	3 502
Slovenia	539	510	539	548	620	540	551	561	590	405	558	645	559
Croatia	192	184	183	200	223	196	221	202	221	199	207	227	210
Macedonia	55	50	50	52	63	55	52	51	64	50	51	55	55
Cyprus	84	104	121	107	121	52	63	49	67	44	111	50	132
Yugoslavia	80	68	69	82	94	92	77	103	100	83	97	113	102
Bosnia-Herzegovina	48	45	53	50	57	47	55	47	62	41	54	54	47
Africa	8 206	8 084	8 033	7 213	7 862	7 114	7 396	7 845	7 901	6 714	6 516	7 316	6 299
North Africa	4 291	4 103	3 989	3 759	3 919	3 579	3 836	3 927	3 791	3 246	3 155	3 549	3 064
Morocco	549	487	537	558	541	518	538	533	567	472	438	530	498
Algeria	1 602	1 878	1 421	1 469	1 467	1 329	1 381	1 509	1 411	1 173	1 120	1 251	1 238
Tunisia	514	458	511	500	529	496	592	517	584	422	512	585	493
Libya	1 392	1 077	1 202	964	1 042	956	1 050	1 085	963	978	870	879	628
Egypt	232	201	313	265	339	279	273	281	264	199	213	303	204
Senegal	38	27	30	32	32	34	53	38	36	30	48	53	30
Liberia	8	33	50	45	16	12	48	44	119	28	170	91	28
Côte d'Ivoire	158	171	192	214	215	174	166	155	176	125	144	154	147
Ghana	89	78	92	89	116	97	113	95	91	88	74	73	72
Nigeria	658	898	578	595	638	487	454	505	497	451	499	516	618
Cameroon	139	130	199	180	160	135	149	130	155	101	145	151	127
Gabon	94	92	173	134	80	137	69	78	111	57	139	63	58
Congo (Républic)	:	:	:	:	:	:	:	:	:	:	:	:	:
Angola	149	154	170	115	234	102	186	125	107	193	186	195	114
Kenya	73	77	71	69	81	72	81	99	99	63	70	69	70
Mauritius	111	107	119	110	95	98	78	92	90	124	89	183	114
Zimbabwe	62	64	71	84	84	69	63	60	77	60	48	60	58
South Africa	1 524	1 552	1 463	1 014	1 251	1 401	1 433	1 522	1 849	1 457	1 118	1 282	1 087
EFTA	10 674	9 066	9 210	9 013	9 568	8 988	9 198	8 916	9 221	7 671	8 181	10 028	10 009
OECD, excluding EU-15	42 351	38 804	38 354	35 985	40 827	38 361	38 671	38 363	36 262	33 248	31 022	37 506	35 867
Candidate cntr.	11 282	10 135	10 451	10 696	11 850	10 644	11 274	11 592	11 409	10 114	10 774	12 362	12 093
CIS	5 419	5 064	5 052	4 823	4 949	4 911	5 094	5 180	5 143	4 417	4 635	4 402	4 297
MEDA	6 075	5 890	5 779	5 738	6 072	5 577	5 989	6 143	6 094	4 951	5 204	5 841	5 502
ACP	2 731	2 676	2 838	2 701	2 932	2 397	2 548	2 699	2 529	2 235	2 604	2 861	2 467

YEARLY TRENDS IN EU TRADE BY PARTNER COUNTRY

IMPORTS

Value (Mio ECU/euro) and variations (%)

Main partners	1997		1998		1999		2000		Jan-Dec 2001	
	Value	97/96	Value	98/97	Value	99/98	Value	00/99	Value	01/00
North America	150 607	20,6	164 945	9,5	174 297	5,7	217 645	24,9	211 903	-2,6
United States	137 847	21,8	152 019	10,3	160 588	5,6	199 024	23,9	193 811	-2,6
Canada	12 537	8,9	12 736	1,6	13 507	6,0	18 398	36,2	17 858	-2,9
Central America and West Ind.	10 926	15,2	10 683	-2,2	12 187	14,1	17 318	42,1	16 584	-4,2
Mexico	3 818	21,1	4 018	5,2	4 695	16,8	7 042	50,0	7 242	2,8
Bermuda	1 023	10,7	443	-56,8	677	53,0	745	10,0	1 337	79,4
Costa Rica	881	8,4	1 343	52,3	1 729	28,7	2 658	53,8	2 021	-24,0
Panama	439	3,7	350	-20,4	358	2,4	410	14,5	470	14,6
Cuba	454	13,5	446	-1,9	499	12,0	682	36,6	549	-19,4
Bahamas	321	31,0	322	0,3	471	46,2	636	35,1	598	-5,9
Antigua and Barbuda	37	300,6	10	-73,4	6	-37,6	485	^	352	-27,5
Cayman Islands	633	37,0	602	-4,9	785	30,4	909	15,8	899	-1,1
Dominican Republic	256	12,7	254	-1,0	223	-12,2	321	44,2	318	-1,0
South America	27 896	13,3	28 333	1,6	29 165	2,9	37 083	27,1	38 285	3,2
Colombia	2 534	16,2	2 507	-1,1	2 039	-18,7	2 342	14,9	2 423	3,5
Venezuela	1 757	15,1	1 419	-19,3	1 756	23,7	2 739	56,0	2 806	2,4
Ecuador	945	7,7	892	-5,6	937	5,0	870	-7,2	937	7,7
Peru	1 438	10,2	1 164	-19,0	1 427	22,5	1 699	19,1	2 081	22,5
Brazil	12 581	20,5	13 225	5,1	13 323	0,7	17 630	32,3	18 120	2,8
Chile	3 467	8,9	3 514	1,4	3 607	2,6	5 113	41,7	5 079	-0,7
Uruguay	495	21,1	444	-10,3	468	5,4	425	-9,2	469	10,3
Argentina	3 846	-0,9	4 164	8,3	4 751	14,1	5 412	13,9	5 507	1,8
Near and Middle East	30 060	16,5	24 249	-19,3	31 696	30,7	52 509	65,7	45 064	-14,2
Lebanon	154	25,2	154	0,4	209	35,5	245	17,2	304	23,9
Syria	2 027	0,1	1 465	-27,7	2 158	47,3	3 426	58,8	4 127	20,4
Iran	5 189	-10,0	3 711	-28,5	4 743	27,8	8 426	77,6	6 606	-21,6
Israel	6 274	19,3	6 921	10,3	7 648	10,5	9 957	30,2	9 362	-6,0
Jordan	174	4,5	159	-8,6	169	6,2	180	6,2	147	-17,9
Saudi Arabia	10 913	17,0	6 641	-39,2	8 456	27,3	15 900	88,0	12 915	-18,8
Kuwait	1 480	-6,8	710	-52,1	1 474	107,7	3 202	117,2	2 339	-27,0
Bahrain	215	126,8	267	24,0	259	-3,1	434	67,9	500	15,1
Qatar	235	100,8	288	22,3	234	-18,7	373	59,6	669	79,1
United Arab Emirates	1 480	55,0	1 614	9,0	1 839	14,0	2 470	34,3	2 796	13,2
Oman	181	5,0	181	0,2	140	-22,7	185	32,6	283	52,8
Azerbaijan	68	126,1	50	-26,8	444	794,2	979	120,5	1 103	12,7
Iraq	1 386	^	1 866	34,6	3 681	97,3	6 289	70,9	3 445	-45,2
Other countries of Asia	199 257	18,4	222 393	11,6	245 050	10,2	317 259	29,5	297 410	-6,3
Kazakhstan	1 442	208,1	937	-35,0	1 775	89,4	3 206	80,6	2 956	-7,8
Pakistan	2 283	10,4	2 321	1,7	2 221	-4,3	2 621	18,0	2 807	7,1
India	9 485	10,4	9 795	3,2	10 022	2,3	12 372	23,4	12 782	3,3
Bangladesh	1 772	20,2	1 978	11,6	2 122	7,3	3 091	45,7	3 320	7,4
Sri Lanka	1 145	15,6	1 192	4,1	1 290	8,2	1 907	47,8	1 533	-19,6
China	37 490	24,8	41 974	12,0	49 655	18,3	70 275	41,5	75 470	7,4
Indonesia	8 330	17,2	8 955	7,5	8 759	-2,2	10 949	25,0	10 750	-1,8
Philippines	4 374	25,9	6 086	39,2	6 391	5,0	8 869	38,8	7 417	-16,4
Thailand	8 616	13,4	9 337	8,4	10 121	8,4	12 879	27,2	12 306	-4,4
Vietnam	2 246	56,5	2 613	16,3	3 155	20,8	4 026	27,6	4 379	8,8
Malaysia	10 799	14,6	12 243	13,4	13 307	8,7	17 368	30,5	15 630	-10,0
Singapore	11 510	24,1	12 535	8,9	12 765	1,8	15 947	24,9	13 976	-12,4
South Korea	13 125	18,2	16 009	22,0	18 353	14,6	24 934	35,8	21 398	-14,2
Japan	59 876	13,9	66 042	10,3	71 911	8,9	87 133	21,2	75 258	-13,6
Taiwan	15 698	18,3	18 089	15,2	20 017	10,6	26 654	33,2	24 159	-9,4
Hong Kong	8 371	15,3	9 718	16,1	10 681	9,9	11 650	9,1	10 012	-14,1
Macao	667	17,3	643	-3,6	654	1,8	866	32,3	822	-5,0
Oceania and polar regions	9 105	16,3	10 521	15,6	9 911	-5,8	12 028	21,4	12 726	5,8
Australia	6 263	19,8	7 540	20,4	6 922	-8,2	8 856	27,9	9 193	3,8
New Zealand	2 074	10,4	2 225	7,3	2 197	-1,3	2 403	9,4	2 672	11,2
NAFTA	154 202	20,6	168 773	9,4	178 790	5,9	224 464	25,5	218 911	-2,5
Latin America	34 651	14,6	35 569	2,6	37 228	4,7	48 985	31,6	49 360	0,8
MERCOSUR	17 107	15,0	18 119	5,9	18 727	3,4	23 637	26,2	24 349	3,0
OPEC	53 184	16,4	42 255	-20,6	50 330	19,1	88 121	75,1	78 057	-11,4
DAE	68 118	17,6	77 931	14,4	85 244	9,4	109 431	28,4	97 481	-10,9

MONTHLY TRENDS IN EU TRADE BY PARTNER COUNTRY

IMPORTS

Value (Mio euro)

Main partners	2000 Nov	Dec	2001 Nov	Feb	Mar	Apr	May	Jun	Jul	Aug	Sep	Oct	Nov
North America	20 426	19 312	19 002	17 600	20 600	18 826	19 038	19 440	17 290	16 861	14 266	17 569	18 512
United States	18 600	17 743	17 223	16 147	18 901	17 254	17 383	17 848	15 701	15 545	13 065	16 015	15 044
Canada	1 808	1 551	1 763	1 444	1 687	1 558	1 637	1 573	1 566	1 290	1 178	1 531	1 432
Central America and West Ind.	1 581	1 400	1 346	1 181	1 378	1 409	1 681	1 604	1 441	1 283	1 272	1 604	1 401
Mexico	728	631	706	508	638	648	598	676	648	635	547	605	532
Bermuda	18	69	23	48	50	126	249	233	153	120	24	110	187
Costa Rica	243	258	216	209	182	153	134	159	132	158	148	192	171
Panama	31	42	47	24	30	33	117	35	59	23	20	39	27
Cuba	51	64	36	37	50	32	61	53	50	45	50	52	40
Bahamas	58	30	7	19	55	49	38	77	36	2	67	83	98
Antigua and Barbuda	20	2	3	70	3	0	113	3	23	7	51	77	0
Cayman Islands	128	25	37	52	104	92	57	76	87	54	99	141	95
Dominican Republic	35	23	31	19	26	25	31	35	24	28	23	30	26
South America	3 323	2 859	3 210	2 785	3 131	3 184	3 709	3 622	3 458	3 134	3 050	3 351	3 076
Colombia	211	200	205	174	195	251	264	216	180	170	167	224	186
Venezuela	353	203	255	109	171	180	230	208	253	341	242	352	254
Ecuador	75	72	73	73	81	85	84	87	69	84	83	78	78
Peru	158	120	181	135	181	128	140	188	194	187	171	198	185
Brazil	1 505	1 333	1 458	1 425	1 447	1 544	1 772	1 852	1 687	1 431	1 438	1 476	1 449
Chile	437	374	427	379	522	490	610	469	437	318	385	400	336
Uruguay	32	33	42	31	50	46	50	36	39	36	31	41	29
Argentina	469	447	509	387	426	403	499	474	500	463	452	499	502
Near and Middle East	4 915	4 334	4 194	3 629	4 119	4 085	4 133	4 309	4 050	3 823	3 434	3 456	3 059
Lebanon	19	18	18	14	60	16	20	19	16	17	12	15	79
Syria	380	278	312	323	308	325	371	460	421	320	376	301	332
Iran	729	680	734	476	503	546	622	730	709	619	462	464	368
Israel	958	861	953	821	974	809	886	829	832	654	628	741	598
Jordan	8	22	16	10	15	13	12	13	14	8	9	16	14
Saudi Arabia	1 377	1 501	1 350	1 157	1 110	1 184	1 050	1 279	1 114	1 181	1 032	894	775
Kuwait	379	164	244	177	246	230	193	194	223	171	202	167	154
Bahrain	41	30	60	65	33	41	50	40	35	38	43	41	35
Qatar	30	7	3	16	208	44	63	76	143	32	29	24	22
United Arab Emirates	235	189	199	223	270	257	301	287	223	267	199	199	211
Oman	21	33	32	23	23	21	23	26	26	23	24	19	25
Azerbaijan	68	75	124	100	80	109	38	114	127	98	49	78	94
Iraq	608	455	82	203	251	466	453	221	108	357	317	451	319
Other countries of Asia	30 360	26 376	27 642	24 164	26 574	24 831	25 557	24 384	24 472	23 742	23 700	25 990	25 381
Kazakhstan	295	375	241	258	294	255	265	287	270	246	229	217	186
Pakistan	239	212	231	204	232	213	262	250	249	236	229	263	253
India	1 034	904	1 167	1 050	1 247	1 049	1 130	999	1 100	1 032	1 033	1 158	1 006
Bangladesh	266	237	293	280	311	253	251	280	322	356	291	267	217
Sri Lanka	220	122	132	116	132	188	117	116	127	124	125	136	116
China	7 118	5 961	6 798	5 841	5 582	5 698	6 184	6 076	6 354	6 598	6 515	7 142	7 139
Indonesia	1 000	866	967	834	925	822	944	982	914	1 007	840	917	844
Philippines	897	817	856	701	771	582	504	531	477	502	564	665	659
Thailand	1 231	1 078	1 076	911	1 180	1 027	1 113	1 148	1 043	986	1 012	988	987
Vietnam	293	283	405	408	374	321	383	381	482	426	334	290	281
Malaysia	1 694	1 511	1 360	1 301	1 466	1 299	1 349	1 284	1 157	1 181	1 305	1 387	1 401
Singapore	1 683	1 540	1 387	1 117	1 339	1 203	1 199	1 181	983	1 036	1 223	1 115	1 094
South Korea	2 458	1 798	1 943	1 707	2 044	1 695	1 895	1 674	1 831	1 618	1 610	2 020	1 808
Japan	7 823	7 292	7 032	6 401	7 287	7 154	6 901	6 254	6 115	5 478	5 485	6 288	5 987
Taiwan	2 781	2 288	2 222	2 020	2 331	2 131	2 038	1 909	1 847	1 744	1 739	2 024	2 327
Hong Kong	966	839	1 210	701	776	726	796	780	895	860	820	882	848
Macao	75	61	96	79	56	47	49	65	92	94	69	58	57
Oceania and polar regions	1 121	1 042	940	896	1 134	1 086	1 269	1 277	1 192	1 022	960	1 079	1 014
Australia	864	789	690	669	808	752	838	912	862	758	659	819	772
New Zealand	190	174	181	164	239	286	287	274	247	217	219	204	181
NAFTA	21 135	19 925	19 692	18 100	21 227	19 460	19 618	20 097	17 915	17 470	14 790	18 151	17 009
Latin America	:	:	:	:	:	:	:	:	:	:	:	:	:
MERCOSUR	2 013	1 820	2 016	1 851	1 935	2 001	2 336	2 410	2 270	1 962	1 952	2 045	1 990
OPEC	8 532	8 082	7 280	6 431	6 991	6 721	6 894	7 241	6 738	6 719	6 034	6 256	5 567
DAE	10 812	9 054	9 198	7 759	9 137	8 081	8 390	7 977	7 756	7 425	7 709	8 415	8 465

YEARLY TRENDS IN EU TRADE BY PARTNER COUNTRY

TRADE BALANCE

Value (Mio ECU/euro)

Main partners	1997	1998	1999	2000	Jan-Dec 2001
Extra EU-15	48 561	22 890	-19 633	-91 391	-43 199
Europe excluding EU-15	40 227	44 751	24 709	6 742	3 396
Iceland	79	23	65	90	-146
Norway	-10 350	-3 045	-6 351	-20 161	-19 067
Switzerland	7 894	7 720	9 675	10 764	13 973
Liechtenstein	-27	80	-88	27	-110
Andorra	809	797	848	929	990
Gibraltar	621	438	633	1 156	985
Malta	1 297	1 214	1 227	1 752	1 318
Turkey	10 505	8 563	5 510	12 407	-40
Estonia	883	1 027	522	33	20
Latvia	254	477	256	125	477
Lithuania	841	978	478	413	774
Poland	10 852	12 030	11 391	10 503	8 997
Czech Republic	4 154	2 544	1 589	2 365	2 372
Slovakia	836	436	-444	-344	-265
Hungary	1 912	2 208	817	993	-553
Romania	587	1 162	557	1 093	1 022
Bulgaria	-244	198	449	154	430
Albania	375	339	463	524	671
Ukraine	1 556	1 308	523	702	1 266
Belarus	797	711	485	395	696
Russia	-1 498	-2 002	-11 250	-25 807	-19 505
Slovenia	1 670	1 547	1 621	1 860	1 826
Croatia	3 009	2 595	2 109	2 416	2 956
Macedonia	358	293	580	579	487
Cyprus	1 586	1 696	1 763	2 119	1 805
Yugoslavia	739	720	654	998	1 377
Bosnia-Herzegovina	601	604	607	611	598
Africa	-4 675	5 551	-428	-18 186	-17 347
North Africa	-2 851	4 021	1 177	-12 291	-9 529
Morocco	579	1 269	1 075	1 720	1 214
Algeria	-4 004	-1 539	-2 556	-10 317	-8 410
Tunisia	1 269	1 495	1 257	1 788	1 771
Libya	-4 846	-2 919	-4 571	-10 537	-8 378
Egypt	4 121	5 070	5 533	4 432	3 710
Senegal	533	564	555	619	587
Liberia	98	1 515	319	1 640	896
Côte d'Ivoire	-706	-804	-680	-534	-732
Ghana	170	-69	-76	98	-141
Nigeria	-1 831	-42	209	-2 552	-1 453
Cameroon	-805	-549	-539	-772	-607
Gabon	191	113	104	80	-26
Congo (Républic)	:	:	:	:	:
Angola	449	398	71	-512	-607
Kenya	88	102	55	99	53
Mauritius	-428	-561	-418	-346	-445
Zimbabwe	-386	-328	-404	-510	-554
South Africa	653	751	-969	-2 760	-3 568
EFTA	-2 404	4 778	3 301	-9 280	-5 350
OECD, excluding EU-15	-187	930	10 230	10 256	25 166
Candidate cntr.	35 135	34 080	25 737	33 473	18 183
CIS	1 716	1 111	-11 047	-27 243	-19 582
MEDA	23 922	25 527	22 152	22 247	8 360
ACP	-2 601	777	-83	-2 253	-3 968

MONTHLY TRENDS IN EU TRADE BY PARTNER COUNTRY

TRADE BALANCE

Value (Mio euro)

Main partners	2000 Nov	Dec	2001 Nov	Feb	Mar	Apr	May	Jun	Jul	Aug	Sep	Oct	Nov
Extra EU-15	-7 983	-6 243	-14 254	-5 411	-5 571	-8 486	-5 356	-4 656	-386	-2 930	-2 523	2 868	140
Europe excluding EU-15	1 042	606	-1 979	-532	698	-900	517	98	-102	1 559	778	1 495	898
Iceland	76	11	-4	54	38	-38	6	-15	-7	-4	-14	-44	-105
Norway	-2 574	-2 202	-2 301	-1 685	-1 273	-1 799	-1 607	-1 494	-1 829	-1 001	-1 150	-1 664	-1 779
Switzerland	1 167	1 484	1 043	1 230	1 405	1 339	1 348	1 204	993	1 529	1 458	800	794
Liechtenstein	-24	-16	-15	-15	-19	-14	-6	-11	58	-6	-12	-29	-25
Andorra	96	75	69	74	86	71	77	83	98	79	79	109	97
Gibraltar	59	78	53	205	72	81	53	93	145	59	77	41	61
Malta	120	164	141	130	118	124	123	109	119	132	-1	128	149
Turkey	1 589	978	430	294	24	-258	-114	-20	-92	-51	-127	-87	-205
Estonia	-42	-45	-43	-50	-62	-2	-27	20	25	39	24	40	27
Latvia	22	48	-0	35	13	24	28	1	39	33	62	69	90
Lithuania	67	64	3	16	10	33	63	58	38	76	86	138	125
Poland	929	766	620	560	865	589	863	765	829	740	783	915	788
Czech Republic	356	91	158	238	213	179	399	119	286	168	90	317	129
Slovakia	-2	30	-54	-54	-83	-45	74	-28	-43	9	58	-46	-6
Hungary	107	-144	-41	-103	40	-74	-30	39	-109	-8	-38	-68	-73
Romania	262	162	19	-32	8	48	195	93	60	17	6	152	269
Bulgaria	72	55	-59	20	40	33	35	86	8	13	4	82	115
Albania	61	58	46	34	53	48	57	55	71	56	66	73	67
Ukraine	108	110	4	91	112	88	115	94	41	155	107	212	103
Belarus	36	62	24	28	59	27	54	73	73	78	58	84	66
Russia	-2 375	-2 068	-2 617	-2 225	-1 840	-2 111	-2 101	-1 978	-1 683	-1 281	-1 479	-667	-652
Slovenia	226	123	150	111	197	144	203	145	126	165	98	164	165
Croatia	236	208	173	201	257	270	306	282	262	204	215	298	263
Macedonia	69	75	37	36	38	24	55	28	54	36	35	64	43
Cyprus	235	278	86	144	172	158	148	144	176	141	155	206	145
Yugoslavia	100	109	74	98	111	123	124	103	116	111	91	123	169
Bosnia-Herzegovina	60	53	25	38	55	44	54	45	43	53	42	74	73
Africa	-1 903	-2 146	-3 039	-1 482	-1 910	-1 442	-1 435	-1 906	-1 930	-1 119	-1 367	-681	-421
North Africa	-1 212	-1 036	-1 507	-1 245	-972	-810	-805	-842	-812	-925	-757	-361	-275
Morocco	179	221	39	23	115	83	145	155	99	4	113	160	148
Algeria	-981	-1 148	-909	-892	-803	-681	-727	-810	-711	-621	-599	-523	-664
Tunisia	250	246	95	99	209	209	161	250	108	79	64	167	178
Libya	-1 190	-898	-1 037	-771	-805	-712	-737	-790	-668	-757	-672	-595	-372
Egypt	469	476	269	251	244	244	302	304	291	326	287	387	397
Senegal	45	50	49	48	60	42	34	50	57	50	29	57	46
Liberia	45	10	-31	659	9	170	-13	-33	-108	454	-156	-36	-22
Côte d'Ivoire	63	-54	-105	-102	-92	-73	-55	-31	-76	-18	-48	-36	-38
Ghana	11	179	-13	-21	-25	-26	-33	-10	-3	-14	-13	19	-4
Nigeria	-223	-510	-271	-275	-208	-48	-60	-117	-61	-8	-47	-63	-110
Cameroon	-53	-17	-127	-96	-81	-63	-61	-47	-50	21	-60	-37	-7
Gabon	38	38	-67	27	-26	-1	8	2	-7	-0	-21	56	-4
Congo (Républic)	:	:	:	:	:	:	:	:	:	:	:	:	:
Angola	-31	-54	-82	-30	-115	-12	-87	7	26	-62	-81	-58	-1
Kenya	46	-9	-7	-5	-2	10	-8	-23	-21	12	-4	10	2
Mauritius	-45	-57	-39	-67	-39	-55	-24	-43	-35	-67	-14	-24	8
Zimbabwe	-40	-46	-57	-69	-65	-54	-47	-31	-54	-42	-30	-41	-42
South Africa	-415	-646	-506	-103	-136	-466	-301	-471	-743	-454	-129	-74	-8
EFTA	-1 355	-722	-1 277	-416	150	-513	-259	-315	-784	518	283	-937	-1 115
OECD, excluding EU-15	1 484	-159	-685	1 961	855	-1 605	836	1 525	4 336	2 494	4 394	5 207	2 596
Candidate cntr.	3 941	2 569	1 410	1 309	1 554	952	1 959	1 532	1 462	1 474	1 201	2 010	1 716
CIS	-2 458	-2 182	-2 869	-2 321	-1 916	-2 211	-2 065	-1 979	-1 762	-1 196	-1 514	-452	-546
MEDA	2 532	2 014	539	660	656	257	608	589	592	573	403	1 133	927
ACP	-17	-358	-1 034	-127	-772	-191	-366	-342	-349	274	-635	-297	-48

YEARLY TRENDS IN EU TRADE BY PARTNER COUNTRY

TRADE BALANCE

Value (Mio ECU/euro)

Main partners	1997	1998	1999	2000	Jan-Dec 2001
North America	5 180	11 821	25 663	35 844	47 765
United States	3 527	9 526	22 428	33 446	43 844
Canada	1 570	2 144	3 084	2 245	3 801
Central America and West Ind.	5 030	7 809	9 315	10 731	11 670
Mexico	3 612	5 323	5 727	7 001	7 613
Bermuda	59	213	450	979	1 136
Costa Rica	-489	-871	-1 159	-1 989	-1 213
Panama	662	1 109	1 329	1 174	641
Cuba	477	712	708	737	880
Bahamas	272	125	408	374	58
Antigua and Barbuda	142	159	496	455	-118
Cayman Islands	59	215	155	454	314
Dominican Republic	264	403	449	844	786
South America	6 127	7 360	1 003	-2 589	-2 531
Colombia	-145	-89	-472	-428	-336
Venezuela	637	1 577	905	482	859
Ecuador	-222	-204	-508	-341	-133
Peru	-321	-19	-492	-684	-1 112
Brazil	2 326	2 431	897	-1 026	89
Chile	-18	-194	-1 072	-1 645	-1 470
Uruguay	393	463	312	437	276
Argentina	3 481	3 482	1 622	742	-524
Near and Middle East	21 159	25 243	17 667	6 889	20 018
Lebanon	2 941	2 669	2 457	2 611	2 720
Syria	-673	69	-493	-1 667	-2 064
Iran	-271	688	-874	-3 218	409
Israel	5 238	3 971	5 218	5 890	4 649
Jordan	1 026	980	1 075	1 442	1 661
Saudi Arabia	2 265	5 380	1 774	-3 919	122
Kuwait	813	1 453	534	-871	402
Bahrain	452	503	799	461	426
Qatar	1 883	1 215	851	971	1 281
United Arab Emirates	6 437	7 226	7 775	9 368	10 839
Oman	1 127	1 252	1 026	942	1 153
Azerbaijan	188	281	-229	-680	-774
Iraq	-1 192	-1 382	-3 069	-5 165	-1 502
Other countries of Asia	-36 192	-88 968	-104 044	-134 350	-111 585
Kazakhstan	-49	319	-799	-1 961	-1 421
Pakistan	-229	-726	-565	-704	-812
India	762	-219	331	1 012	-499
Bangladesh	-1 102	-1 410	-1 535	-2 390	-2 475
Sri Lanka	-260	-393	-143	-326	-573
China	-21 008	-24 563	-30 304	-44 776	-45 669
Indonesia	-46	-5 089	-5 413	-6 475	-6 251
Philippines	721	-2 940	-3 133	-4 415	-2 971
Thailand	-811	-4 120	-5 422	-6 391	-5 007
Vietnam	-1 088	-1 550	-2 103	-2 790	-2 605
Malaysia	-2 036	-6 763	-6 870	-8 987	-6 358
Singapore	2 010	-1 624	-929	-1 149	549
South Korea	1 350	-6 909	-6 854	-8 452	-5 913
Japan	-23 779	-34 475	-36 537	-42 197	-30 532
Taiwan	-3 040	-6 032	-8 182	-11 766	-11 010
Hong Kong	12 070	7 602	5 010	8 886	11 280
Macao	-452	-435	-467	-688	-648
Oceania and polar regions	7 261	5 424	7 261	7 286	8 845
Australia	6 871	5 447	6 815	6 872	6 218
New Zealand	-109	-442	-155	-265	-359
NAFTA	8 708	16 993	31 238	42 691	55 258
Latin America	10 526	14 171	8 525	5 705	7 063
MERCOSUR	6 376	6 434	2 913	285	-163
OPEC	-164	6 477	-4 837	-32 482	-12 282
DAE	9 543	-17 847	-23 247	-27 859	-16 458

TRADE BALANCE

Value (Mio euro)

Main partners	2000 Nov	Dec	2001 Nov	Feb	Mar	Apr	May	Jun	Jul	Aug	Sep	Oct	Nov
North America	3 789	1 829	2 476	3 443	2 455	2 232	3 584	3 233	6 392	3 254	5 121	6 746	4 833
United States	3 730	1 619	2 518	3 236	2 249	2 066	3 281	2 757	6 195	2 762	4 665	6 339	4 359
Canada	41	210	-51	197	194	156	292	449	189	491	452	394	462
Central America and West ind.	1 266	1 076	483	870	971	1 265	755	1 118	1 352	849	888	995	1 100
Mexico	743	655	460	649	764	533	658	571	755	574	533	744	742
Bermuda	76	-3	-12	32	86	444	-34	-21	138	16	414	78	1
Costa Rica	-172	-209	-176	-156	-124	-109	-77	-103	-2	-62	-96	-107	-108
Panama	51	55	20	47	79	44	-11	51	46	53	54	170	44
Cuba	77	61	65	60	72	79	63	61	91	72	45	86	89
Bahamas	-34	1	10	8	-29	-39	-8	141	-27	11	-58	-66	100
Antigua and Barbuda	258	24	3	-56	-0	4	13	4	-18	-4	-49	-29	10
Cayman Islands	13	125	-14	20	-42	93	63	80	21	50	-49	-53	67
Dominican Republic	69	109	55	53	88	80	62	44	62	47	39	82	60
South America	94	432	-491	165	80	-207	-495	-347	-116	-185	-724	-188	-305
Colombia	-30	-9	-52	-10	-11	-69	-74	-39	8	2	-33	-46	-31
Venezuela	-56	215	-38	128	149	139	69	108	109	-32	43	33	100
Ecuador	-22	-14	-28	-23	-1	-25	-24	-26	14	-10	-27	-4	-5
Peru	-72	-14	-109	-67	-37	-58	-57	-103	-97	-106	-105	-110	-105
Brazil	217	263	-19	196	161	-31	-87	-132	10	25	-295	11	-71
Chile	-63	-39	-201	-140	-261	-239	-348	-162	-101	34	-175	49	-39
Uruguay	46	39	16	29	20	13	12	30	30	24	25	30	35
Argentina	102	9	-62	47	109	69	16	3	-53	-76	-120	-127	-187
Near and Middle East	874	1 483	1 010	1 206	1 664	642	1 319	1 257	1 566	1 197	1 314	2 436	3 252
Lebanon	246	236	170	214	198	224	238	214	266	217	239	264	224
Syria	-219	-89	-164	-183	-145	-176	-179	-304	-263	-137	-236	-126	-114
Iran	-193	-7	-207	-49	-9	-75	-106	-111	-111	-111	25	133	564
Israel	494	494	257	462	381	201	357	396	442	345	377	409	508
Jordan	145	156	122	116	141	129	152	148	153	137	128	144	157
Saudi Arabia	-146	-320	-411	-183	-44	-249	6	-210	-21	-110	13	474	480
Kuwait	-128	40	-46	46	-48	-22	50	16	19	56	19	98	89
Bahrain	28	39	4	5	35	35	23	33	35	25	31	51	55
Qatar	107	107	170	73	78	54	122	146	50	135	61	144	79
United Arab Emirates	833	979	1 074	715	1 045	780	815	892	884	793	738	958	1 185
Oman	158	77	54	71	98	75	99	71	127	102	90	111	142
Azerbaijan	-40	-38	-96	-75	-49	-88	-15	-87	-97	-70	-18	-44	-63
Iraq	-451	-259	56	-80	-81	-311	-288	-46	32	-239	-193	-235	-126
Other countries of Asia	-13 056	-9 743	-12 870	-9 135	-9 549	-10 314	-9 670	-8 055	-8 164	-9 012	-9 447	-9 004	-10 145
Kazakhstan	-192	-273	-137	-158	-177	-155	-120	-132	-120	-110	-98	-72	-60
Pakistan	-44	-47	-92	-55	-69	-52	-93	-100	-64	-74	-94	-74	-32
India	83	275	-69	-46	-33	-86	-140	129	53	-164	-119	-172	-86
Bangladesh	-192	-158	-228	-230	-245	-200	-177	-211	-261	-292	-196	-178	-128
Sri Lanka	31	44	-60	-24	-47	-108	44	-33	-35	-65	-73	-75	-52
China	-4 482	-3 210	-4 692	-3 867	-3 085	-3 251	-3 531	-3 654	-3 544	-3 878	-4 282	-4 369	-4 562
Indonesia	-652	-386	-585	-504	-496	-492	-554	-609	-425	-660	-519	-515	-516
Philippines	-486	-384	-517	-267	-198	-166	-122	-150	-172	-165	-284	-300	-345
Thailand	-590	-437	-452	-287	-530	-455	-486	-554	-381	-401	-476	-360	-387
Vietnam	-188	-131	-326	-299	-258	-213	-230	-231	-247	-246	-184	-147	-101
Malaysia	-866	-681	-531	-525	-652	-570	-511	-483	-366	-452	-615	-526	-630
Singapore	-337	-235	-166	79	28	-77	64	104	236	151	-3	116	50
South Korea	-841	-433	-721	-593	-704	-506	-629	-279	-462	-393	-441	-481	-473
Japan	-3 757	-3 299	-3 251	-2 491	-2 952	-3 813	-3 328	-2 256	-2 425	-2 202	-1 995	-2 135	-2 309
Taiwan	-1 457	-1 097	-1 136	-1 005	-1 123	-930	-901	-606	-670	-776	-814	-846	-1 356
Hong Kong	1 074	762	259	1 282	1 122	820	1 097	1 089	855	884	955	1 177	913
Macao	-56	-49	-85	-63	-32	-28	-37	-49	-71	-84	-53	-47	-48
Oceania and polar regions	536	459	522	543	705	296	248	438	561	512	604	1 030	710
Australia	504	429	518	495	486	353	397	405	527	443	612	826	622
New Zealand	-16	-3	-28	-1	-54	-124	-103	-82	-20	-42	-21	64	39
NAFTA	4 515	2 484	2 926	4 082	3 207	2 756	4 230	3 777	7 140	3 826	5 650	7 476	5 563
Latin America	:	:	:	:	:	:	:	:	:	:	:	:	:
MERCOSUR	380	331	-53	291	298	64	-54	-120	-33	-46	-406	-96	-214
OPEC	-3 065	-2 164	-2 299	-1 787	-1 248	-1 641	-1 426	-1 556	-896	-1 563	-1 179	-40	701
DAE	-3 017	-2 121	-2 745	-1 049	-1 860	-1 718	-1 365	-728	-787	-988	-1 393	-921	-1 884

EXPORTS

Value (Mio ECU/euro) and variations (%)

Product list SITC Rev.3	1997		1998		1999		2000		Jan-Nov 2001	
	Value	97/96	Value	98/97	Value	99/98	Value	00/99	Value	01/00
0-9 TOTAL	721 128	15,1	733 428	1,7	760 192	3,6	942 044	23,9	900 884	4,8
0 Food and live animals	33 554	8,6	31 817	-5,2	30 818	-3,1	35 479	15,1	33 229	3,0
00 Live animals	662	-11,3	650	-1,9	808	24,4	968	19,7	177	-79,6
01 Meat and meat preparations	4 534	8,9	4 010	-11,6	4 203	4,8	4 449	5,8	3 845	-5,6
02 Dairy products and bird's eggs	4 937	7,8	4 591	-7,0	4 376	-4,7	5 185	18,5	4 793	0,0
03 Fish, crustaceans, molluscs	1 687	13,1	1 626	-3,6	1 727	6,3	1 921	11,2	1 870	9,8
04 Cereals and cereal preparations	5 827	0,8	4 921	-15,6	5 153	4,7	6 208	20,5	5 306	-6,4
05 Vegetables and fruit	4 551	9,3	4 637	1,9	4 496	-3,1	5 176	15,1	5 097	9,7
06 Sugars, sugar preparations, honey	2 462	13,4	2 474	0,5	1 930	-22,0	2 386	23,6	2 428	14,5
07 Coffee, tea, cocoa, spices	3 086	9,4	2 839	-8,0	2 463	-13,2	2 791	13,3	2 797	10,3
08 Feeding stuff for animals	1 777	20,8	1 900	6,9	1 711	-10,0	1 935	13,1	1 791	1,8
1 Beverages and tobacco	12 384	20,0	12 061	-2,6	12 618	6,3	14 432	12,6	13 879	3,8
11 Beverages	9 985	15,7	9 468	-5,2	10 425	10,1	11 880	14,0	11 656	5,8
12 Tobacco	2 389	42,1	2 343	-1,9	2 383	1,7	2 517	5,6	2 185	-6,1
2 Crude materials, except fuels	13 133	15,0	11 669	-11,2	12 955	11,0	16 090	24,2	14 300	-2,9
21 Hides and skins, raw	1 011	-2,3	790	-21,9	626	-20,8	1 059	69,2	1 013	4,6
22 Oils, seeds and oleaginous fruits	228	14,1	293	28,9	445	51,6	262	-41,1	162	-36,3
23 Crude rubber	719	-4,3	661	-8,0	615	-6,9	776	26,1	712	-0,4
24 Cork and wood	1 997	25,4	2 001	0,2	2 449	22,4	2 900	18,4	2 466	-7,4
25 Pulp and waste paper	758	17,3	672	-11,4	956	42,3	1 342	40,4	1 116	-9,6
26 Textile fibres and their wastes	1 915	3,4	1 564	-18,3	1 674	7,0	1 920	14,7	1 641	-6,3
27 Crude fertilizers	1 436	21,8	1 365	-5,0	1 481	8,5	1 732	17,0	1 634	2,6
28 Metalliferous ores and metal scrap	2 843	30,0	1 857	-34,7	2 128	14,6	3 116	46,4	2 831	-0,6
3 Fuel products	17 144	10,8	14 014	-18,3	16 593	18,4	30 250	82,3	23 261	-15,7
32 Coal, coke and briquettes	133	28,0	136	2,8	118	-13,6	152	29,0	132	-6,8
33 Petroleum and petroleum products	14 982	12,0	12 179	-18,7	14 720	20,9	27 470	86,6	20 470	-18,4
34 Gas, natural and manufactured	811	49,0	411	-49,3	531	29,1	1 082	103,8	841	-13,5
35 Electric current	1 185	-16,3	1 241	4,8	1 192	-4,0	1 309	9,8	1 341	12,2
4 Oil, fats and waxes	2 596	30,2	2 893	11,4	2 408	-16,8	2 573	6,8	2 201	-7,6
41 Animal oils and fats	125	44,1	139	10,9	113	-18,5	164	45,4	184	24,7
42 Fixed vegetable fats and oils	2 092	27,2	2 344	12,0	1 892	-19,3	2 003	5,9	1 643	-11,6
43 Animal or vegetable oils and fats, waxes	359	42,3	371	3,3	371	0,2	362	-2,6	347	4,4
5 Chemical products	93 263	18,0	95 949	2,9	106 651	11,2	129 198	21,1	129 589	9,2
51 Organic chemicals	20 280	14,6	20 306	0,1	24 791	22,1	31 938	28,8	31 172	5,6
52 Inorganic chemicals	4 307	9,5	4 032	-6,4	4 397	9,0	5 363	22,0	4 873	-0,3
53 Tanning and colouring materials	7 289	17,3	6 934	-4,9	7 247	4,5	8 358	15,3	7 577	-2,4
54 Medicinal and pharmaceutical products	23 205	29,1	26 848	15,7	30 343	13,0	35 694	17,6	38 888	19,2
55 Essential oils, perfume mat., cosmetics	9 335	15,9	9 388	0,6	10 029	6,8	11 698	16,6	11 998	11,6
56 Fertilizers	914	0,3	688	-24,7	750	9,0	751	0,1	654	-5,8
57 Plastics in primary forms	9 896	14,5	9 180	-7,2	9 755	6,3	12 583	29,0	11 488	-1,0
58 Plastics in non-primary forms	5 579	19,0	5 925	6,2	6 172	4,2	7 427	20,3	7 217	5,6
6 Manufactured goods classified by material	115 091	11,9	113 242	-1,6	113 427	0,2	139 675	23,1	131 576	2,7
61 Leather manufactures, dressed furskins	3 554	6,3	3 217	-9,5	3 311	2,9	4 533	36,9	4 538	9,6
62 Rubber manufactures	4 547	13,9	4 915	8,1	5 042	2,6	5 901	17,0	5 535	1,3
63 Cork and wood manufactures	2 908	19,6	3 180	9,4	3 297	3,7	4 093	24,2	4 003	6,8
64 Paper, paperboard and articles thereof	13 602	10,7	13 459	-1,1	13 763	2,3	17 050	23,9	15 802	0,6
65 Textile yarn, fabrics and related products	20 165	12,4	20 290	0,6	20 128	-0,8	23 426	16,4	22 580	5,1
66 Non-metallic mineral manufactures	24 046	13,1	22 595	-6,0	25 203	11,5	31 201	23,8	27 756	-3,0
67 Iron and steel	18 902	8,0	17 695	-6,4	14 958	-15,5	19 468	30,2	18 179	2,0
68 Non-ferrous metals	8 617	16,0	8 253	-4,2	8 234	-0,2	11 860	44,0	11 088	2,7
69 Manufactures of metals	18 380	12,6	19 381	5,4	19 310	-0,4	21 987	13,8	21 913	8,7
7 Machinery, transport equipment	331 439	17,2	345 503	4,2	351 833	1,8	438 280	24,6	421 507	5,9
71 Power generating machinery, equipment	26 396	24,4	30 164	14,3	31 885	5,7	38 703	21,4	40 075	13,5
72 Machinery specialized for particular ind.	46 365	11,0	44 304	-4,4	40 662	-8,2	48 406	19,0	46 810	7,2
73 Metalworking machinery	8 733	3,4	8 725	-0,1	8 264	-5,3	8 905	7,8	9 132	14,3
74 General industry machinery and equipment	45 995	11,8	47 384	3,0	45 701	-3,6	52 275	14,4	51 659	8,8
75 Office machines and computers	19 580	19,4	21 438	9,5	24 043	12,2	31 305	30,2	28 637	1,6
76 Telecommunication, sound, TV, video	27 281	33,6	28 087	3,0	31 283	11,4	43 815	40,1	37 478	-5,6
77 Electrical machinery	51 091	17,7	53 360	4,4	56 776	6,4	75 103	32,3	68 570	0,4
78 Road vehicles	65 685	15,6	68 447	4,2	69 263	1,2	87 761	26,7	86 637	7,5
79 Other transport equipment	36 991	23,2	40 287	8,9	41 561	3,2	50 407	21,3	50 411	11,1
8 Miscellaneous manuf. articles	88 807	12,2	89 483	0,8	92 696	3,6	112 988	21,9	110 188	6,8
81 Prefabr. buildings, sanitary, heating, lighting	3 388	18,4	3 434	1,3	3 476	1,2	3 822	10,0	3 763	7,4
82 Furniture, bedding, mattresses	7 977	14,9	8 248	3,4	8 602	4,3	10 243	19,1	9 611	3,8
83 Travel goods, handbags and similar goods	2 061	-3,3	1 802	-12,6	1 973	9,5	2 638	33,7	2 766	14,8
84 Clothing and clothing accessories	13 887	7,7	14 149	1,9	13 713	-3,1	15 903	16,0	16 425	10,7
85 Footwear	6 031	7,1	5 818	-3,5	5 457	-6,2	6 485	18,8	6 566	9,4
87 Professional, scientific, controlling material	17 670	19,5	18 534	4,9	19 893	7,3	24 333	22,3	24 469	11,4
88 Photogr. apparatus, optical goods, clocks	7 909	14,4	7 451	-5,8	7 896	6,0	10 743	36,0	9 419	-3,2
89 Miscellaneous manufactured articles	29 781	10,9	29 970	0,6	31 585	5,4	38 757	22,7	37 085	4,6
9 Articles not classified elsewhere	13 717	11,7	16 796	22,4	19 992	19,0	23 079	15,4	21 152	0,7

IMPORTS

Value (Mio ECU/euro) and variations (%)

Product list SITC Rev.3	1997		1998		1999		2000		Jan-Nov 2001	
	Value	97/96	Value	98/97	Value	99/98	Value	00/99	Value	01/00
0-9 TOTAL	672 568	15,8	710 538	5,6	779 825	9,8	1 033 436	32,5	947 450	0,3
0 Food and live animals	44 420	6,3	45 464	2,4	45 208	-0,6	49 191	8,8	47 646	6,2
00 Live animals	584	12,3	571	-2,2	625	9,3	872	39,7	234	-68,8
01 Meat and meat preparations	3 243	11,4	3 053	-5,9	3 217	5,4	3 690	14,7	3 990	19,4
02 Dairy products and bird's eggs	804	13,0	841	4,5	898	6,9	995	10,8	1 074	18,0
03 Fish, crustaceans, molluscs	8 925	11,3	10 528	18,0	10 316	-2,0	11 554	12,0	11 601	10,4
04 Cereals and cereal preparations	1 958	6,8	1 920	-1,9	1 862	-3,1	2 108	13,2	2 123	10,8
05 Vegetables and fruit	12 351	-4,6	12 653	2,4	13 533	7,0	14 102	4,2	13 379	-3,4
06 Sugars, sugar preparations, honey	1 633	-7,6	1 561	-4,4	1 583	1,4	1 585	0,1	1 618	10,5
07 Coffee, tea, cocoa, spices	8 847	23,1	8 861	0,2	7 675	-13,4	7 408	-3,5	6 008	-12,0
08 Feeding stuff for animals	5 071	-0,7	4 507	-11,1	4 361	-3,2	5 449	25,0	5 628	14,2
1 Beverages and tobacco	4 115	14,2	4 473	8,7	4 944	10,5	5 617	13,6	5 451	6,7
11 Beverages	1 861	29,8	2 153	15,7	2 546	18,2	3 061	20,2	3 064	9,9
12 Tobacco	2 211	2,9	2 299	4,0	2 328	1,2	2 496	7,2	2 346	-3,8
2 Crude materials, except fuels	40 250	15,5	39 375	-2,2	37 388	-5,0	47 446	26,9	42 677	-2,1
21 Hides and skins, raw	1 077	4,9	963	-10,5	719	-25,4	1 141	58,8	1 177	14,2
22 Oils, seeds and oleaginous fruits	5 107	5,8	4 959	-2,9	4 295	-13,4	4 703	9,5	5 039	20,0
23 Crude rubber	1 769	-1,7	1 685	-4,8	1 554	-7,8	1 900	22,3	1 667	-4,2
24 Cork and wood	6 211	23,3	6 472	4,2	7 056	9,0	8 338	18,2	7 121	-8,4
25 Pulp and waste paper	3 894	7,7	3 840	-1,4	3 870	0,8	6 304	62,9	4 831	-17,0
26 Textile fibres and their wastes	4 438	17,4	3 909	-11,9	3 242	-17,1	4 005	23,5	3 618	-2,1
27 Crude fertilizers	2 849	14,5	3 113	9,2	3 078	-1,1	3 534	14,8	3 225	-0,4
28 Metalliferous ores and metal scrap	12 003	24,4	11 388	-5,1	10 593	-7,0	14 107	33,2	12 789	-1,6
3 Fuel products	85 198	8,8	61 690	-27,6	78 275	26,9	148 352	89,5	132 161	-1,8
32 Coal, coke and briquettes	6 364	5,2	6 471	1,7	5 912	-8,6	7 435	25,8	8 789	30,9
33 Petroleum and petroleum products	65 746	5,5	43 702	-33,5	61 346	40,4	122 384	99,5	102 079	-8,4
34 Gas, natural and manufactured	12 483	34,4	10 802	-13,5	10 199	-5,6	17 844	74,9	19 625	26,7
35 Electric current	566	3,9	677	19,5	730	7,9	680	-6,9	1 069	67,4
4 Oil, fats and waxes	2 556	5,5	2 988	16,9	2 878	-3,7	2 580	-10,4	2 382	-0,4
41 Animal oils and fats	233	-2,9	184	-21,1	145	-20,8	151	3,8	161	16,1
42 Fixed vegetable fats and oils	2 036	8,5	2 482	21,9	2 354	-5,2	2 046	-13,1	1 874	-1,7
43 Animal or vegetable oils and fats, waxes	286	-4,6	322	12,7	361	12,2	348	-3,7	351	8,9
5 Chemical products	51 588	16,4	55 570	7,7	58 913	6,0	71 336	21,1	71 023	7,7
51 Organic chemicals	15 195	26,7	15 581	2,5	16 657	6,9	20 116	20,8	18 652	-0,3
52 Inorganic chemicals	4 690	16,6	4 964	5,8	4 761	-4,1	5 827	22,4	5 786	8,6
53 Tanning and colouring materials	2 737	18,0	2 934	7,2	2 857	-2,6	3 374	18,1	2 990	-4,6
54 Medicinal and pharmaceutical products	10 809	12,2	12 671	17,2	14 922	17,8	17 652	18,3	20 401	25,2
55 Essential oils, perfume mat., cosmetics	2 445	12,2	2 683	9,7	2 995	11,6	3 571	19,2	3 543	6,6
56 Fertilizers	1 773	-6,2	1 745	-1,6	1 592	-8,8	2 113	32,8	1 881	0,9
57 Plastics in primary forms	5 562	14,5	6 108	9,8	5 676	-7,1	7 260	27,9	6 521	-3,8
58 Plastics in non-primary forms	2 855	15,4	3 024	5,9	3 160	4,5	3 775	19,4	3 467	-1,2
6 Manufactured goods classified by material	87 785	16,3	94 972	8,2	97 010	2,1	125 057	28,9	116 025	0,4
61 Leather manufactures, dressed furskins	2 688	12,2	2 498	-7,1	2 053	-17,8	3 054	48,8	3 509	26,0
62 Rubber manufactures	3 907	8,2	4 612	18,1	5 029	9,0	5 701	13,4	5 577	5,3
63 Cork and wood manufactures	4 473	17,6	4 695	5,0	5 058	7,7	5 906	16,8	5 457	-0,7
64 Paper, paperboard and articles thereof	5 686	7,9	6 217	9,3	6 481	4,2	7 533	16,2	7 556	8,1
65 Textile yarn, fabrics and related products	15 511	17,3	16 413	5,8	16 069	-2,1	18 904	17,6	17 814	-2,0
66 Non-metallic mineral manufactures	16 770	14,2	16 370	-2,4	20 003	22,2	25 906	29,5	22 909	-3,8
67 Iron and steel	9 297	11,6	12 324	32,6	10 196	-17,3	14 507	42,3	13 155	-3,0
68 Non-ferrous metals	17 008	26,0	17 814	4,7	17 156	-3,7	25 311	47,5	21 944	-5,9
69 Manufactures of metals	12 455	16,6	14 029	12,6	14 965	6,7	18 236	21,8	18 104	-0,7
7 Machinery, transport equipment	229 955	21,7	267 170	16,2	305 958	14,5	384 660	29,0	349 950	-2,6
71 Power generating machinery, equipment	19 563	26,4	23 369	19,4	27 229	16,5	34 843	28,0	33 142	4,0
72 Machinery specialized for particular ind.	11 952	14,8	13 261	10,9	14 384	8,5	17 441	21,2	15 601	-1,9
73 Metalworking machinery	4 920	10,8	5 938	20,7	5 865	-1,2	7 238	23,4	6 499	0,4
74 General industry machinery and equipment	18 253	10,8	20 806	14,0	23 028	10,7	28 754	24,9	27 613	-4,2
75 Office machines and computers	46 025	23,7	54 273	17,9	60 069	10,7	71 526	19,1	59 213	-8,4
76 Telecommunication, sound, TV, video	22 967	16,2	26 482	15,3	32 381	22,3	49 294	52,2	44 521	-0,1
77 Electrical machinery	50 199	16,7	54 430	8,4	61 448	12,9	93 385	52,0	74 530	-12,4
78 Road vehicles	30 151	25,2	36 824	22,1	43 609	18,4	48 462	11,1	44 364	-0,5
79 Other transport equipment	25 924	42,9	31 786	22,6	37 944	19,4	43 716	15,2	44 468	11,6
8 Miscellaneous manuf. articles	109 001	16,0	116 410	6,8	127 092	9,2	154 475	21,5	148 488	4,6
81 Prefabr. buildings, sanitary, heating, lighting	1 990	17,5	2 269	14,0	2 749	21,1	3 380	22,9	3 312	5,8
82 Furniture, bedding, mattresses	6 174	20,2	7 188	16,4	8 750	21,7	10 921	24,8	10 646	-2,5
83 Travel goods, handbags and similar goods	2 813	14,2	3 033	7,8	3 340	10,1	4 071	21,9	3 742	-1,3
84 Clothing and clothing accessories	38 779	15,8	40 970	5,6	43 719	6,7	51 267	17,3	49 784	-2,9
85 Footwear	7 031	19,0	6 986	-0,6	7 826	12,0	9 445	20,2	9 444	0,0
87 Professional, scientific, controlling material	14 573	16,0	16 103	10,5	17 727	10,1	23 006	29,8	22 396	-2,6
88 Photogr. apparatus, optical goods, clocks	9 435	9,6	9 907	5,0	10 577	6,8	13 073	23,6	11 352	-13,7
89 Miscellaneous manufactured articles	28 206	16,9	29 954	6,2	32 404	8,2	39 352	21,4	37 811	-3,8
9 Articles not classified elsewhere	17 690	2,3	22 426	26,8	22 159	-1,2	34 722	56,7	31 638	-10,3

EXPORTS

Value (Mio euro), share and variations (%)

Period	FOOD PRODUCTS											
	Fish, crustaceans, molluscs - SITC 03											
	Extra EU-15	Japan	Switzerland	United States	Nigeria	China	Russia	Poland	Norway	Hong Kong	Egypt	Total for all 10
2000												
Value	1 921	401	168	151	107	76	68	80	80	70	70	1 270
%	100,0	20,8	8,7	7,9	5,6	4,0	3,5	4,1	4,2	3,6	3,6	66,1
Jan-Nov 2001												
Value	1 870	333	166	121	109	79	78	75	73	59	59	1 152
01/00	9,8	2,2	12,0	-12,3	17,1	13,7	31,3	2,5	-3,4	-7,6	-2,2	4,1
	Cereals and cereal preparations - SITC 04											
	Extra EU-15	United States	Algeria	Saudi Arabia	Russia	Switzerland	Morocco	Japan	Libya	Norway	Poland	Total for all 10
2000												
Value	6 208	522	360	586	220	244	336	227	164	174	165	2 998
%	100,0	8,4	5,8	9,4	3,5	3,9	5,4	3,6	2,6	2,8	2,6	48,3
Jan-Nov 2001												
Value	5 306	542	365	272	254	234	228	223	190	183	149	2 640
01/00	-6,4	15,8	13,6	-49,8	20,5	5,0	-25,4	7,1	22,4	13,0	-5,4	-4,1
	Vegetables and fruit - SITC 05											
	Extra EU-15	United States	Switzerland	Russia	Poland	Japan	Norway	Czech Republic	Canada	Saudi Arabia	Hungary	Total for all 10
2000												
Value	5 176	929	571	359	398	233	212	223	177	106	84	3 293
%	100,0	17,9	11,0	6,9	7,7	4,5	4,1	4,3	3,4	2,0	1,6	63,6
Jan-Nov 2001												
Value	5 097	848	554	413	412	221	221	215	157	102	96	3 237
01/00	9,7	1,3	6,9	32,6	16,5	3,0	15,3	6,7	-1,7	7,3	29,0	9,5
	Beverages - SITC 11											
	Extra EU-15	United States	Japan	Switzerland	Canada	South Korea	Australia	Hong Kong	Venezuela	Singapore	Norway	Total for all 10
2000												
Value	11 880	4 967	1 201	764	641	282	240	216	148	244	190	8 893
%	100,0	41,8	10,1	6,4	5,4	2,4	2,0	1,8	1,2	2,0	1,6	74,9
Jan-Nov 2001												
Value	11 656	4 950	1 138	754	660	288	238	207	184	180	176	8 776
01/00	5,8	6,8	2,3	7,9	8,3	12,9	10,8	3,1	30,2	-21,3	0,4	6,1

IMPORTS

Value (Mio euro), share and variations (%)

Period	FOOD PRODUCTS											
	Fish, crustaceans, molluscs - SITC 03											
	Extra EU-15	Norway	Iceland	Argentina	China	Morocco	United States	Russia	Faroe Islands	Thailand	Canada	Total for all 10
2000												
Value	11 554	2 171	858	465	436	532	434	474	362	397	348	6 476
%	100,0	18,8	7,4	4,0	3,8	4,6	3,8	4,1	3,1	3,4	3,0	56,0
Jan-Nov 2001												
Value	11 601	1 814	849	590	560	541	514	514	403	354	330	6 469
01/00	10,4	-8,5	5,9	39,0	42,9	9,7	32,4	16,9	24,2	-3,8	5,8	9,2
	Cereals and cereal preparations - SITC 04											
	Extra EU-15	United States	Canada	Argentina	Switzerland	India	Ukraine	Brazil	Thailand	Hungary	Russia	Total for all 10
2000												
Value	2 108	575	275	305	167	101	7	1	103	95	6	1 636
%	100,0	27,3	13,0	14,4	7,9	4,8	0,3	0,1	4,9	4,5	0,3	77,6
Jan-Nov 2001												
Value	2 123	514	233	189	154	111	105	101	96	80	70	1 654
01/00	10,8	-2,3	-9,4	-27,7	0,9	18,5	^	^	1,7	-9,3	^	11,1
	Vegetables and fruit - SITC 05											
	Extra EU-15	Turkey	United States	South Africa	Brazil	Poland	Costa Rica	China	Morocco	Argentina	Ecuador	Total for all 10
2000												
Value	14 102	1 418	1 361	795	1 070	579	583	571	537	382	428	7 724
%	100,0	10,0	9,6	5,6	7,6	4,1	4,1	4,0	3,8	2,7	3,0	54,8
Jan-Nov 2001												
Value	13 379	1 487	1 156	892	692	601	588	561	496	469	464	7 407
01/00	3,4	17,4	-7,0	18,3	-29,9	9,9	8,5	7,9	4,5	27,1	17,9	4,4
	Beverages - SITC 11											
	Extra EU-15	Australia	United States	Chile	South Africa	Bahamas	Mexico	Czech Republic	Argentina	New Zealand	Switzerland	Total for all 10
2000												
Value	3 061	593	633	313	268	319	95	99	78	64	66	2 529
%	100,0	19,4	20,7	10,2	8,8	10,4	3,1	3,2	2,6	2,1	2,2	82,6
Jan-Nov 2001												
Value	3 064	662	615	317	290	276	110	96	68	58	54	2 547
01/00	9,9	24,6	7,0	11,3	18,4	-5,5	24,3	5,4	-7,5	-0,1	-8,0	10,8

MAIN EU TRADING PARTNERS BY MAIN PRODUCT

EXPORTS

Value (Mio euro), share and variations (%)

Period	RAW MATERIALS											
	Cork and wood - SITC 24											
	Extra EU-15	Japan	United States	Norway	China	Switzerland	Egypt	Hong Kong	Algeria	Saudi Arabia	Czech Republic	Total for all 10
2000												
Value	2 900	604	246	309	353	204	200	174	91	84	59	2 323
%	100,0	20,8	8,5	10,7	12,2	7,0	6,9	6,0	3,1	2,9	2,0	80,1
Jan-Nov 2001												
Value	2 466	534	297	279	229	173	120	101	99	64	55	1 950
01/00	-7,4	-2,4	31,1	-3,4	-31,0	-9,6	-30,2	-39,4	19,3	-16,5	0,1	-8,8
	Pulp and waste paper - SITC 25											
	Extra EU-15	China	Switzerland	Indonesia	United States	India	Poland	Slovenia	Japan	Czech Republic	Norway	Total for all 10
2000												
Value	1 342	93	176	140	60	50	70	71	73	60	95	890
%	100,0	6,9	13,1	10,4	4,5	3,7	5,2	5,3	5,5	4,5	7,1	66,3
Jan-Nov 2001												
Value	1 116	137	123	107	75	62	56	56	51	49	49	764
01/00	-9,6	56,7	-22,5	-16,3	31,9	35,3	-13,9	-15,1	-24,7	-12,5	-43,5	-6,5
	Textile fibres and their wastes - SITC 26											
	Extra EU-15	Turkey	China	United States	Czech Republic	Poland	India	Japan	Hungary	Tunisia	Lithuania	Total for all 10
2000												
Value	1 920	264	189	111	102	90	43	69	46	54	39	1 009
%	100,0	13,7	9,8	5,8	5,3	4,7	2,2	3,6	2,4	2,8	2,0	52,5
Jan-Nov 2001												
Value	1 641	180	128	102	101	89	53	51	46	46	42	839
01/00	-6,3	-24,6	-25,0	1,3	8,8	5,6	30,0	-18,0	10,4	-3,9	18,3	-8,4
	Metalliferous ores and metal scrap - SITC 28											
	Extra EU-15	China	United States	India	Turkey	Norway	Japan	Taiwan	Switzerland	Mexico	Russia	Total for all 10
2000												
Value	3 116	400	372	222	220	260	193	175	120	47	66	2 076
%	100,0	12,8	11,9	7,1	7,0	8,4	6,2	5,6	3,8	1,5	2,1	66,6
Jan-Nov 2001												
Value	2 831	377	303	249	219	215	156	153	117	111	105	2 005
01/00	-0,6	3,7	-10,5	19,1	14,7	-10,9	-16,8	-7,8	5,4	226,6	71,3	5,4

IMPORTS

Value (Mio euro), share and variations (%)

Period	RAW MATERIALS											
	Cork and wood - SITC 24											
	Extra EU-15	Russia	United States	Latvia	Cameroon	Canada	Malaysia	Brazil	Czech Republic	Estonia	Gabon	Total for all 10
2000												
Value	8 338	1 103	1 008	667	451	507	446	334	334	345	203	5 397
%	100,0	13,2	12,1	8,0	5,4	6,1	5,3	4,0	4,0	4,1	2,4	64,7
Jan-Nov 2001												
Value	7 121	1 031	816	586	393	361	315	305	295	292	205	4 599
01/00	-8,4	-0,5	-13,6	-5,3	-7,5	-25,0	-24,4	-0,2	-5,3	-10,0	6,9	-9,0
	Pulp and waste paper - SITC 25											
	Extra EU-15	Canada	United States	Brazil	Chile	Norway	Indonesia	Russia	Czech Republic	South Africa	Switzerland	Total for all 10
2000												
Value	6 304	1 916	1 593	823	449	324	148	179	119	130	117	5 799
%	100,0	30,4	25,3	13,1	7,1	5,1	2,3	2,8	1,9	2,1	1,9	92,0
Jan-Nov 2001												
Value	4 831	1 407	1 305	536	338	276	219	134	90	90	81	4 477
01/00	-17,0	-20,3	-10,6	-29,6	-19,8	-11,2	72,2	-18,2	-18,3	-26,8	-25,6	-16,4
	Textile fibres and their wastes - SITC 26											
	Extra EU-15	Australia	China	United States	Uzbekistan	New Zealand	Turkey	South Africa	South Korea	Japan	Argentina	Total for all 10
2000												
Value	4 005	782	475	308	235	199	129	112	136	129	94	2 600
%	100,0	19,5	11,9	7,7	5,9	5,0	3,2	2,8	3,4	3,2	2,4	64,9
Jan-Nov 2001												
Value	3 618	767	409	269	188	181	138	114	109	101	89	2 364
01/00	-2,1	7,4	-5,8	-5,8	-13,3	-0,9	16,9	10,7	-15,1	-17,8	0,7	-1,2
	Metalliferous ores and metal scrap - SITC 28											
	Extra EU-15	Brazil	United States	Canada	Australia	Russia	South Africa	Indonesia	Switzerland	Chile	Guinea	Total for all 10
2000												
Value	14 107	1 771	1 437	1 200	1 415	1 130	857	528	502	625	266	9 731
%	100,0	12,6	10,2	8,5	10,0	8,0	6,1	3,7	3,6	4,4	1,9	69,0
Jan-Nov 2001												
Value	12 789	1 594	1 235	1 208	1 121	817	784	714	469	404	336	8 682
01/00	-1,6	-0,9	-6,6	10,2	-13,2	-22,1	0,9	42,2	2,1	-32,1	39,0	-2,9

MAIN EU TRADING PARTNERS BY MAIN PRODUCT

EXPORTS

Value (Mio euro), share and variations (%)

Period	FUEL PRODUCTS AND OTHER COMBUSTIBLES											
	Petroleum oils, crude - SITC 333											
	Extra EU-15	United States	Canada	Macedonia	Norway	China	Gibraltar	Ukraine	Bangladesh	Russia	Azerbaijan	Total for all 10
2000												
Value	7 282	6 111	328	152	80	126	:	:	:	0	:	6 797
%	100,0	83,9	4,5	2,1	1,1	1,7	:	:	:	0,0	:	93,3
Jan-Nov 2001												
Value	5 082	4 229	612	96	73	65	5	1	0,0	0,0	0,0	5 081
01/00	-24,4	-24,8	109,4	-29,9	14,9	-48,4	:	:	:	:	:	-18,6
Period	Petroleum products - SITC 334+335											
	Extra EU-15	United States	Switzerland	Norway	Czech Republic	Tunisia	Malta	Gibraltar	Libya	Poland	Turkey	Total for all 10
2000												
Value	19 515	4 744	1 938	669	442	379	426	721	308	373	645	10 644
%	100,0	24,3	9,9	3,4	2,3	1,9	2,2	3,7	1,6	1,9	3,3	54,5
Jan-Nov 2001												
Value	14 781	3 821	1 448	660	486	388	374	374	359	262	250	8 423
01/00	-16,7	-10,2	-18,8	9,9	18,8	23,3	-0,9	-43,9	27,1	-23,0	-59,6	-12,7

IMPORTS

Value (Mio euro), share and variations (%)

Period	FUEL PRODUCTS AND OTHER COMBUSTIBLES											
	Petroleum oils, crude - SITC 333											
	Extra EU-15	Norway	Russia	Saudi Arabia	Libya	Iran	Nigeria	Algeria	Iraq	Syria	Kazakhstan	Total for all 10
2000												
Value	103 013	21 355	14 576	13 018	10 648	7 213	5 486	5 969	6 288	2 787	2 136	89 476
%	100,0	20,7	14,2	12,6	10,3	7,0	5,3	5,8	6,1	2,7	2,1	86,8
Jan-Nov 2001												
Value	84 390	17 963	14 319	9 212	8 660	5 195	4 788	4 316	3 227	3 225	1 831	72 736
01/00	-10,0	-6,9	6,9	-21,3	-11,6	-22,0	2,0	-17,5	-44,7	25,9	-2,2	-10,2
Period	Petroleum products - SITC 334+335											
	Extra EU-15	Russia	Algeria	Libya	Norway	Saudi Arabia	United Arab Emirates	Kuwait	Lithuania	Ukraine	Egypt	Total for all 10
2000												
Value	18 166	5 736	1 615	1 695	1 327	533	515	874	218	196	472	13 181
%	100,0	31,6	8,9	9,3	7,3	2,9	2,8	4,8	1,2	1,1	2,6	72,6
Jan-Nov 2001												
Value	16 447	5 241	1 407	1 313	938	759	699	654	462	418	334	12 223
01/00	-0,8	0,6	-6,8	-14,2	-20,1	60,1	61,5	-22,0	127,8	145,1	-24,5	2,0

MAIN EU TRADING PARTNERS BY MAIN PRODUCT

EXPORTS

Value (Mio euro), share and variations (%)

Period	CHEMICALS											
	Organic chemicals - SITC 51											
	Extra EU-15	United States	Switzerland	Japan	Brazil	Canada	China	Mexico	Turkey	South Korea	Australia	Total for all 10
2000												
Value	31 938	15 120	2 534	2 695	760	574	624	518	785	668	464	24 742
%	100,0	47,3	7,9	8,4	2,4	1,8	2,0	1,6	2,4	2,1	1,4	77,5
Jan-Nov 2001												
Value	31 172	15 129	2 848	2 566	754	671	632	576	572	517	456	24 723
01/00	5,6	7,4	26,2	2,8	8,6	34,6	8,9	20,9	-21,9	-15,8	4,3	8,1
	Medicinal and pharmaceutical products - SITC 54											
	Extra EU-15	United States	Switzerland	Japan	Canada	Australia	Poland	Russia	Turkey	Brazil	Mexico	Total for all 10
2000												
Value	35 694	10 370	3 998	2 371	1 118	1 324	1 039	627	842	781	549	23 019
%	100,0	29,0	11,2	6,6	3,1	3,7	2,9	1,8	2,4	2,2	1,5	64,5
Jan-Nov 2001												
Value	38 888	11 203	4 400	2 452	1 493	1 391	1 293	882	831	819	652	25 415
01/00	19,2	18,2	21,6	12,5	44,9	13,9	39,0	60,5	7,1	12,4	30,6	21,0
	Fertilizers - SITC 56											
	Extra EU-15	United States	Brazil	Norway	China	Switzerland	Canada	Colombia	Thailand	Morocco	Nigeria	Total for all 10
2000												
Value	751	34	35	29	60	25	23	22	23	24	12	287
%	100,0	4,6	4,7	3,9	7,9	3,3	3,1	2,9	3,0	3,2	1,6	38,2
Jan-Nov 2001												
Value	654	76	38	32	31	24	24	21	19	16	14	294
01/00	-5,8	153,5	14,8	15,5	-35,8	6,9	2,2	1,5	-14,8	-25,0	22,0	13,1
	Plastics in primary forms - SITC 57											
	Extra EU-15	United States	Switzerland	Poland	Turkey	China	Hong Kong	Czech Republic	Japan	Russia	Hungary	Total for all 10
2000												
Value	12 583	1 514	1 013	914	1 121	394	531	419	424	256	324	6 910
%	100,0	12,0	8,0	7,3	8,9	3,1	4,2	3,3	3,4	2,0	2,6	54,9
Jan-Nov 2001												
Value	11 488	1 318	910	870	723	470	449	418	349	300	296	6 101
01/00	-1,0	-4,6	-4,1	2,2	-31,0	31,2	-9,0	8,4	-10,0	28,6	-2,5	-4,5

IMPORTS

Value (Mio euro), share and variations (%)

Period	CHEMICALS											
	Organic chemicals - SITC 51											
	Extra EU-15	United States	Switzerland	Japan	Singapore	China	Norway	Russia	Saudi Arabia	India	Hungary	Total for all 10
2000												
Value	20 116	6 408	2 923	1 930	1 290	820	547	649	511	565	518	16 162
%	100,0	31,8	14,5	9,6	6,4	4,1	2,7	3,2	2,5	2,8	2,6	80,3
Jan-Nov 2001												
Value	18 652	5 387	3 099	1 841	1 387	875	596	548	513	509	400	15 155
01/00	-0,3	-10,2	13,8	2,7	17,1	15,1	20,8	-8,6	6,7	-2,6	-19,2	0,7
	Medicinal and pharmaceutical products - SITC 54											
	Extra EU-15	United States	Switzerland	Japan	Israel	China	Australia	Singapore	Canada	Norway	India	Total for all 10
2000												
Value	17 652	8 074	5 972	947	411	488	397	116	168	156	80	16 808
%	100,0	45,7	33,8	5,4	2,3	2,8	2,2	0,6	1,0	0,9	0,4	95,2
Jan-Nov 2001												
Value	20 401	10 005	6 619	1 019	516	494	341	206	146	146	94	19 585
01/00	25,2	35,4	18,4	16,9	39,8	10,0	-9,4	96,7	-3,4	2,0	29,6	26,2
	Fertilizers - SITC 56											
	Extra EU-15	Russia	Norway	Poland	Tunisia	Morocco	Lithuania	Israel	Egypt	Bulgaria	Czech Republic	Total for all 10
2000												
Value	2 113	352	187	234	148	170	178	125	55	76	56	1 580
%	100,0	16,6	8,8	11,1	7,0	8,0	8,4	5,9	2,6	3,6	2,6	74,8
Jan-Nov 2001												
Value	1 881	366	178	164	156	150	140	101	78	71	50	1 455
01/00	0,9	21,5	8,1	-20,6	17,6	-5,9	-8,9	-14,2	63,6	5,4	-0,6	3,8
	Plastics in primary forms - SITC 57											
	Extra EU-15	United States	Switzerland	Japan	Norway	Saudi Arabia	Hungary	South Korea	Poland	Czech Republic	Israel	Total for all 10
2000												
Value	7 260	2 209	629	603	480	286	341	386	256	243	161	5 594
%	100,0	30,4	8,7	8,3	6,6	3,9	4,7	5,3	3,5	3,3	2,2	77,0
Jan-Nov 2001												
Value	6 521	1 967	604	581	432	384	272	268	217	208	135	5 069
01/00	-3,8	-3,6	3,1	3,7	-3,6	44,2	-15,6	-26,8	-7,9	-8,1	-11,9	-2,6

MAIN EU TRADING PARTNERS BY MAIN PRODUCT

EXPORTS

Value (Mio euro), share and variations (%)

Period	MACHINERY AND EQUIPMENT											
	Power generating machinery and equipment - SITC 71											
	Extra EU-15	United States	Canada	China	Switzerland	Poland	Singapore	Hong Kong	Turkey	Brazil	Hungary	Total for all 10
2000												
Value	38 703	15 950	1 534	1 316	1 520	815	858	947	1 064	600	809	25 413
%	100,0	41,2	4,0	3,4	3,9	2,1	2,2	2,4	2,8	1,6	2,1	65,7
Jan-Nov 2001												
Value	40 075	17 293	1 467	1 357	1 303	915	880	875	827	819	805	26 540
01/00	13,5	17,5	4,6	14,1	-6,2	22,0	9,2	-3,8	-12,8	52,4	8,7	13,5
	Machinery specilized for particular industries - SITC 72											
	Extra EU-15	United States	China	Switzerland	Russia	Poland	Japan	Brazil	Mexico	Czech Republic	Canada	Total for all 10
2000												
Value	48 406	11 350	2 887	2 142	1 366	1 593	1 411	1 482	1 338	1 090	1 369	26 027
%	100,0	23,4	6,0	4,4	2,8	3,3	2,9	3,1	2,8	2,2	2,8	53,8
Jan-Nov 2001												
Value	46 810	9 662	3 474	1 971	1 825	1 578	1 509	1 444	1 274	1 211	1 143	25 091
01/00	7,2	-5,9	36,8	0,8	50,1	8,7	18,4	8,7	5,7	21,8	-9,3	6,8
	General industry machinery and equipment - SITC 74											
	Extra EU-15	United States	Switzerland	China	Poland	Czech Republic	Russia	Japan	Norway	South Korea	Brazil	Total for all 10
2000												
Value	52 275	10 797	3 092	2 012	2 510	1 630	1 304	1 617	1 449	1 262	1 227	26 899
%	100,0	20,6	5,9	3,8	4,8	3,1	2,5	3,1	2,8	2,4	2,3	51,4
Jan-Nov 2001												
Value	51 659	9 906	3 012	2 465	2 314	1 867	1 724	1 624	1 440	1 320	1 293	26 966
01/00	8,8	0,8	5,4	39,2	0,3	25,3	48,6	10,4	7,6	15,0	17,9	10,2
	Telecommunication, sound, TV, video - SITC 76											
	Extra EU-15	United States	China	Switzerland	Hong Kong	Poland	Russia	United Arab Emirates	Hungary	Czech Republic	Norway	Total for all 10
2000												
Value	43 815	5 357	3 723	1 974	1 764	1 501	895	1 051	1 353	1 318	1 139	20 075
%	100,0	12,2	8,5	4,5	4,0	3,4	2,0	2,4	3,1	3,0	2,6	45,8
Jan-Nov 2001												
Value	37 478	4 951	3 036	1 670	1 518	1 360	1 288	1 253	1 192	1 114	996	18 379
01/00	-5,6	-0,3	-9,7	-7,4	-5,0	1,9	60,3	33,3	-4,2	-7,3	-2,8	0,6

MAIN EU TRADING PARTNERS BY MAIN PRODUCT

IMPORTS

Value (Mio euro), share and variations (%)

Period	MACHINERY AND EQUIPMENT											
	Power generating machinery and equipment - SITC 71											
	Extra EU-15	United States	Hungary	Japan	Poland	Switzerland	Canada	China	Czech Republic	Brazil	Mexico	Total for all 10
2000												
Value	34 843	18 718	2 904	2 868	1 511	1 266	1 119	785	570	523	336	30 599
%	100,0	53,7	8,3	8,2	4,3	3,6	3,2	2,2	1,6	1,5	1,0	87,8
Jan-Nov 2001												
Value	33 142	16 858	3 156	2 599	1 727	1 255	1 056	849	614	554	512	29 180
01/00	4,0	-1,4	17,5	-1,5	27,8	6,3	3,0	17,5	18,3	14,1	83,9	4,3
	Machinery specilized for particular industries - SITC 72											
Extra EU-15	United States	Switzerland	Japan	Czech Republic	South Korea	Poland	Norway	Hungary	Canada	China	Total for all 10	
2000												
Value	17 441	5 608	3 243	3 363	746	442	362	375	349	456	299	15 244
%	100,0	32,2	18,6	19,3	4,3	2,5	2,1	2,2	2,0	2,6	1,7	87,4
Jan-Nov 2001												
Value	15 601	4 828	3 065	2 651	812	403	387	375	369	345	329	13 563
01/00	-1,9	-5,6	4,3	-12,7	18,8	-2,2	16,1	6,4	14,8	-18,0	21,9	-2,3
	General industry machinery and equipment - SITC 74											
Extra EU-15	United States	Japan	Switzerland	China	Czech Republic	South Africa	Poland	South Korea	Hungary	Taiwan	Total for all 10	
2000												
Value	28 754	9 204	5 485	2 980	1 600	1 334	756	640	695	557	614	23 865
%	100,0	32,0	19,1	10,4	5,6	4,6	2,6	2,2	2,4	1,9	2,1	83,0
Jan-Nov 2001												
Value	27 613	8 212	4 641	2 827	1 860	1 644	984	743	681	639	576	22 806
01/00	4,2	-3,0	-8,0	3,5	24,1	35,3	45,4	27,6	3,4	26,3	0,5	3,9
	Telecommunication, sound, TV, video - SITC 76											
Extra EU-15	United States	Japan	China	Hungary	South Korea	Malaysia	Taiwan	Israel	Canada	Poland	Total for all 10	
2000												
Value	49 294	12 366	8 103	6 297	2 686	2 797	2 249	1 638	1 216	1 566	774	39 693
%	100,0	25,1	16,4	12,8	5,4	5,7	4,6	3,3	2,5	3,2	1,6	80,5
Jan-Nov 2001												
Value	44 521	9 976	6 687	6 555	3 289	2 307	2 281	1 663	992	937	891	35 578
01/00	-0,1	-10,9	-9,2	16,1	37,7	-10,5	12,9	14,8	-8,3	-34,7	26,4	-0,8

MAIN EU TRADING PARTNERS BY MAIN PRODUCT

EXPORTS

Value (Mio euro), share and variations (%)

Period	MACHINERY AND EQUIPMENT											
	Office machines and computers - SITC 75											
	Extra EU-15	United States	Switzerland	Japan	Russia	Norway	Hungary	Poland	Czech Republic	South Africa	Singapore	Total for all 10
2000												
Value	31 305	7 894	3 271	2 399	1 134	1 409	1 503	1 167	816	872	807	21 273
%	100,0	25,2	10,4	7,7	3,6	4,5	4,8	3,7	2,6	2,8	2,6	68,0
Jan-Nov 2001												
Value	28 637	6 662	3 161	2 091	1 323	1 227	1 222	1 030	876	803	717	19 111
01/00	1,6	-8,3	8,2	-1,6	30,4	-2,0	-11,6	1,7	22,5	-1,2	-2,2	-0,6
	of which computer equipment - SITC 752											
	Extra EU-15	United States	Switzerland	Japan	Russia	Norway	Poland	Czech Republic	South Africa	Hungary	United Arab Emirates	Total for all 10
2000												
Value	14 913	2 560	1 999	1 496	820	902	672	409	462	432	374	10 127
%	100,0	17,2	13,4	10,0	5,5	6,0	4,5	2,7	3,1	2,9	2,5	67,9
Jan-Nov 2001												
Value	13 608	2 142	1 891	1 168	973	792	580	435	431	428	409	9 248
01/00	2,6	-8,0	7,6	-13,4	32,5	0,1	0,7	24,2	1,1	9,0	23,1	2,3
	Electrical machinery - SITC 77											
	Extra EU-15	United States	Switzerland	Malaysia	China	Singapore	Czech Republic	Hungary	Japan	Poland	Hong Kong	Total for all 10
2000												
Value	75 103	14 643	3 205	3 126	2 688	3 609	2 833	3 054	2 767	2 350	2 512	40 785
%	100,0	19,5	4,3	4,2	3,6	4,8	3,8	4,1	3,7	3,1	3,3	54,3
Jan-Nov 2001												
Value	68 570	12 843	3 085	3 080	3 027	2 984	2 952	2 855	2 688	2 391	2 044	37 949
01/00	0,4	-4,4	4,9	9,3	27,0	-8,4	13,8	1,8	6,6	11,4	-11,3	2,0
	of which valves, transistors ect. - SITC 776											
	Extra EU-15	United States	Malaysia	Singapore	Philippines	Taiwan	Japan	South Korea	Hong Kong	Hungary	China	Total for all 10
2000												
Value	25 293	4 421	2 371	2 531	1 308	1 737	970	1 526	1 056	889	824	17 634
%	100,0	17,5	9,4	10,0	5,2	6,9	3,8	6,0	4,2	3,5	3,2	69,7
Jan-Nov 2001												
Value	20 772	3 646	2 461	2 049	1 192	1 051	932	928	802	792	783	14 636
01/00	-9,3	-9,3	15,5	-9,7	4,8	-34,7	6,5	-34,6	-17,5	-2,8	6,8	-8,4

IMPORTS

Value (Mio euro), share and variations (%)

Period	MACHINERY AND EQUIPMENT											
	Office machines and computers - SITC 75											
	Extra EU-15	United States	Taiwan	China	Japan	Singapore	South Korea	Malaysia	Philippines	Thailand	Hungary	Total for all 10
2000												
Value	71 526	15 893	9 908	7 578	10 703	5 646	4 383	3 699	2 626	1 770	2 341	64 547
%	100,0	22,2	13,8	10,6	15,0	7,9	6,1	5,2	3,7	2,5	3,3	90,2
Jan-Nov 2001												
Value	59 213	12 987	8 674	8 184	7 787	4 472	3 126	2 861	2 229	1 635	1 626	53 582
01/00	-8,4	-9,4	-3,2	21,0	-20,6	-11,4	-22,2	-14,2	-7,2	8,1	-21,7	-8,0
	of which computer equipment - SITC 752											
Extra EU-15	United States	Taiwan	China	Singapore	Japan	South Korea	Malaysia	Philippines	Thailand	Hungary	Total for all 10	
2000												
Value	38 052	6 846	5 593	4 439	3 969	5 025	2 581	2 081	1 478	1 473	1 774	35 259
%	100,0	18,0	14,7	11,7	10,4	13,2	6,8	5,5	3,9	3,9	4,7	92,6
Jan-Nov 2001												
Value	32 215	5 538	5 090	4 446	3 200	3 171	2 307	1 828	1 401	1 361	1 282	29 624
01/00	-5,5	-9,8	0,4	13,1	-10,0	-31,2	0,2	-0,3	4,5	8,7	-17,9	-6,2
	Electrical machinery - SITC 77											
Extra EU-15	United States	Japan	China	South Korea	Switzerland	Taiwan	Malaysia	Singapore	Hungary	Czech Republic	Total for all 10	
2000												
Value	93 385	19 983	15 055	7 922	4 865	3 274	4 246	3 890	4 048	2 605	2 529	68 419
%	100,0	21,4	16,1	8,5	5,2	3,5	4,5	4,2	4,3	2,8	2,7	73,3
Jan-Nov 2001												
Value	74 530	16 836	9 820	6 799	3 401	3 079	3 029	2 824	2 687	2 642	2 582	53 699
01/00	-12,4	-7,6	-29,2	-5,6	-23,4	2,6	-21,6	-20,3	-27,1	10,7	12,2	-14,1
	of which valves, transistors ect. - SITC 776											
Extra EU-15	United States	Japan	Malaysia	South Korea	Singapore	Philippines	Taiwan	Hong Kong	Canada	China	Total for all 10	
2000												
Value	40 481	8 571	5 698	3 114	3 109	3 210	1 403	2 054	1 025	746	573	29 503
%	100,0	21,2	14,1	7,7	7,7	7,9	3,5	5,1	2,5	1,8	1,4	72,9
Jan-Nov 2001												
Value	29 094	7 061	3 502	2 255	2 034	2 025	1 370	1 312	459	377	377	20 772
01/00	-20,7	-9,7	-33,0	-20,5	-27,8	-30,9	7,4	-29,2	-50,7	-45,7	-27,0	-22,8

MAIN EU TRADING PARTNERS BY MAIN PRODUCT

EXPORTS

Value (Mio euro), share and variations (%)

Period	TRANSPORT EQUIPMENT											
	Road vehicles - SITC 78											
	Extra EU-15	United States	Japan	Switzerland	Hungary	Poland	Czech Republic	Norway	Russia	Mexico	South Africa	Total for all 10
2000												
Value	87 761	26 919	6 400	5 337	4 167	3 743	2 569	2 238	1 168	1 873	1 719	56 133
%	100,0	30,7	7,3	6,1	4,7	4,3	2,9	2,6	1,3	2,1	2,0	64,0
Jan-Nov 2001												
Value	86 637	26 762	5 579	5 552	3 918	3 543	2 886	2 187	2 067	2 060	1 977	56 532
01/00	7,5	7,8	-6,1	13,6	1,9	0,5	22,5	7,2	97,6	20,6	27,0	9,2
	of which passenger cars ect. - SITC 781											
	Extra EU-15	United States	Japan	Switzerland	Poland	Russia	Australia	Norway	Mexico	Israel	Hungary	Total for all 10
2000												
Value	51 727	20 690	5 502	3 565	1 453	787	1 109	1 353	609	858	987	36 913
%	100,0	40,0	10,6	6,9	2,8	1,5	2,1	2,6	1,2	1,6	1,9	71,4
Jan-Nov 2001												
Value	51 355	20 865	4 659	3 830	1 617	1 446	1 390	1 364	962	846	822	37 801
01/00	7,6	9,3	-9,1	16,7	16,5	105,4	35,0	10,4	75,2	9,1	-10,4	10,9
	Aircraft, spacecraft ect. - SITC 792											
	Extra EU-15	United States	Switzerland	Canada	Hong Kong	Brazil	United Arab Emirates	Bermuda	China	Taiwan	Turkey	Total for all 10
2000												
Value	37 792	15 192	3 791	1 767	405	1 587	983	504	968	53	590	25 841
%	100,0	40,2	10,0	4,7	1,1	4,2	2,6	1,3	2,6	0,1	1,6	68,4
Jan-Nov 2001												
Value	36 872	15 137	2 827	2 383	1 562	1 395	1 254	1 173	944	648	567	27 890
01/00	10,4	11,2	-18,8	47,0	292,4	3,2	48,1	156,8	30,0	^	7,2	20,9
	Ships, boats ect. - SITC 793											
	Extra EU-15	Liberia	United States	Wallis and Futuna Islands	Norway	Gibraltar	Cayman Islands	Malta	Cyprus	El Salvador	Thailand	Total for all 10
2000												
Value	10 075	1 928	1 121	0,0	752	266	923	217	117	:	2	5 326
%	100,0	19,1	11,1	0,0	7,5	2,6	9,2	2,2	1,2	:	0,0	52,8
Jan-Nov 2001												
Value	2 303	711	505	253	207	181	58	39	26	20	19	2 020
01/00	-76,0	-62,5	-53,1	^	-72,2	-31,1	-92,9	-79,9	-68,3	:	784,1	-60,2

IMPORTS

Value (Mio euro), share and variations (%)

Period	TRANSPORT EQUIPMENT											
	Road vehicles - SITC 78											
	Extra EU-15	Japan	United States	Czech Republic	South Korea	Poland	Hungary	Slovakia	Turkey	Slovenia	Thailand	Total for all 10
2000												
Value	48 462	17 736	5 572	4 158	3 628	2 676	2 383	1 621	1 182	1 096	743	40 795
%	100,0	36,6	11,5	8,6	7,5	5,5	4,9	3,3	2,4	2,3	1,5	84,2
Jan-Nov 2001												
Value	44 364	14 093	5 620	4 153	2 979	2 707	2 651	1 765	1 651	1 062	1 047	37 727
01/00	-0,5	-13,9	8,5	10,9	-11,9	11,5	22,6	15,0	54,0	6,2	60,0	0,5
	of which passenger cars ect. - SITC 781											
Extra EU-15	Japan	South Korea	United States	Czech Republic	Hungary	Slovakia	Poland	Slovenia	Turkey	South Africa	Total for all 10	
2000												
Value	26 323	11 068	3 258	2 105	2 530	1 436	1 260	1 179	756	505	473	24 570
%	100,0	42,0	12,4	8,0	9,6	5,4	4,8	4,5	2,9	1,9	1,8	93,3
Jan-Nov 2001												
Value	23 744	8 465	2 660	2 507	2 384	1 618	1 367	1 148	700	620	573	22 041
01/00	-2,1	-17,3	-12,6	28,8	5,8	25,0	13,8	7,3	1,8	35,5	28,4	-2,6
	Aircraft, spacecraft ect. - SITC 792											
Extra EU-15	United States	Switzerland	Canada	Bermuda	Brazil	Gabon	Qatar	Algeria	Norway	China	Total for all 10	
2000												
Value	34 825	22 345	3 275	1 591	444	1 434	549	193	64	288	36	30 219
%	100,0	64,2	9,4	4,6	1,3	4,1	1,6	0,6	0,2	0,8	0,1	86,8
Jan-Nov 2001												
Value	33 501	20 707	2 358	2 098	1 091	1 011	508	482	413	370	353	29 390
01/00	6,5	4,3	-21,6	47,0	191,3	-23,6	5,7	150,6	546,7	34,6	987,8	8,7
	Ships, boats ect. - SITC 793											
Extra EU-15	Cayman Islands	South Korea	Japan	Poland	Liberia	United States	Antigua and Barbuda	China	Cyprus	Norway	Total for all 10	
2000												
Value	5 685	633	811	197	276	206	420	479	213	155	257	3 646
%	100,0	11,1	14,3	3,4	4,8	3,6	7,4	8,4	3,8	2,7	4,5	64,1
Jan-Nov 2001												
Value	1 130	135	128	119	90	84	76	75	67	50	43	869
01/00	-79,2	-77,9	-84,2	-39,2	-66,5	-53,8	-81,0	-84,2	-60,2	-66,9	-81,0	-75,2

MAIN EU TRADING PARTNERS BY MAIN PRODUCT

EXPORTS

Value (Mio euro), share and variations (%)

Period	OTHERS MANUFACTURED GOODS											
	Non-metallic mineral manufactures - SITC 66											
	Extra EU-15	United States	India	Switzerland	Israel	Hong Kong	Japan	United Arab Emirates	Poland	China	South Africa	Total for all 10
2000												
Value	31 201	7 767	4 357	2 266	4 142	1 257	1 015	587	725	541	442	23 099
%	100,0	24,9	14,0	7,3	13,3	4,0	3,2	1,9	2,3	1,7	1,4	74,0
Jan-Nov 2001												
Value	27 756	6 339	3 247	2 922	2 651	1 124	850	710	656	506	487	19 493
01/00	-3,0	-11,4	-18,9	48,1	-30,9	-3,0	-8,8	33,0	-2,7	4,6	16,8	-7,9
	Iron and steel - SITC 67											
	Extra EU-15	United States	Switzerland	Poland	Czech Republic	Norway	China	Turkey	Canada	Hungary	Mexico	Total for all 10
2000												
Value	19 468	4 695	1 649	960	883	735	460	879	724	439	465	11 889
%	100,0	24,1	8,5	4,9	4,5	3,8	2,4	4,5	3,7	2,2	2,4	61,1
Jan-Nov 2001												
Value	18 179	3 675	1 442	984	902	694	642	611	530	441	408	10 330
01/00	2,0	-15,7	-6,4	10,4	10,2	0,9	60,5	-24,1	-21,3	7,4	-2,7	-6,1
	Textile yarn, fabrics and related products - SITC 65											
	Extra EU-15	United States	Poland	Romania	Tunisia	Morocco	Switzerland	Czech Republic	Hong Kong	Turkey	Hungary	Total for all 10
2000												
Value	23 426	2 924	2 020	1 429	1 421	1 275	1 128	928	887	1 057	876	13 945
%	100,0	12,5	8,6	6,1	6,1	5,4	4,8	4,0	3,8	4,5	3,7	59,5
Jan-Nov 2001												
Value	22 580	2 593	1 933	1 526	1 461	1 259	1 057	928	865	863	840	13 324
01/00	5,1	-3,6	4,5	17,3	12,9	8,6	1,0	8,4	4,7	-11,2	4,3	4,1
	Clothing and clothing accessories - SITC 84											
	Extra EU-15	United States	Switzerland	Japan	Russia	Norway	Romania	Hong Kong	Tunisia	Hungary	Poland	Total for all 10
2000												
Value	15 903	2 872	2 231	1 523	770	684	563	568	450	417	415	10 494
%	100,0	18,1	14,0	9,6	4,8	4,3	3,5	3,6	2,8	2,6	2,6	66,0
Jan-Nov 2001												
Value	16 425	2 834	2 292	1 567	991	641	637	602	447	446	420	10 876
01/00	10,7	6,4	9,2	8,5	39,2	-1,1	23,9	11,2	7,9	16,0	8,6	10,9

IMPORTS

Value (Mio euro), share and variations (%)

OTHERS MANUFACTURED GOODS

Non-metallic mineral manufactures - SITC 66

Period	OTHERS MANUFACTURED GOODS											Total for all 10
	Non-metallic mineral manufactures - SITC 66											
	Extra EU-15	United States	South Africa	Switzerland	Israel	China	India	Russia	Botswana	Czech Republic	Congo (Democratic Republic)	
2000												
Value	25 906	2 715	2 237	4 599	1 982	1 331	1 386	1 043	452	734	781	17 262
%	100,0	10,5	8,6	17,8	7,6	5,1	5,4	4,0	1,7	2,8	3,0	66,6
Jan-Nov 2001												
Value	22 909	2 716	2 128	1 801	1 505	1 292	1 225	1 156	1 044	721	705	14 295
01/00	-3,8	8,6	27,4	-59,6	-18,2	5,1	-7,6	15,6	131,8	6,5	-5,3	-10,1

Iron and steel - SITC 67

Period	Iron and steel - SITC 67											Total for all 10
	Extra EU-15	Russia	Turkey	South Africa	Czech Republic	Switzerland	Norway	Poland	United States	Japan	Ukraine	
2000												
Value	14 507	1 519	791	931	761	846	820	773	683	458	412	7 993
%	100,0	10,5	5,4	6,4	5,2	5,8	5,6	5,3	4,7	3,2	2,8	55,1
Jan-Nov 2001												
Value	13 155	1 232	850	826	767	762	731	718	665	519	508	7 578
01/00	-3,0	-13,8	14,7	-6,1	8,7	-3,1	-4,0	0,6	6,6	21,0	36,5	1,8

Textile yarn, fabrics and related products - SITC 65

Period	Textile yarn, fabrics and related products - SITC 65											Total for all 10
	Extra EU-15	Turkey	China	India	United States	Switzerland	Pakistan	Czech Republic	South Korea	Japan	Poland	
2000												
Value	18 904	2 042	1 987	1 940	1 521	1 187	1 054	852	937	738	589	12 847
%	100,0	10,8	10,5	10,3	8,0	6,3	5,6	4,5	5,0	3,9	3,1	68,0
Jan-Nov 2001												
Value	17 814	2 084	1 916	1 843	1 277	1 076	1 033	917	842	610	609	12 207
01/00	2,0	11,3	3,0	2,9	-9,8	-1,9	7,1	17,6	-3,1	-10,4	14,1	2,9

Clothing and clothing accessories - SITC 84

Period	Clothing and clothing accessories - SITC 84											Total for all 10
	Extra EU-15	China	Turkey	Romania	Tunisia	Bangladesh	India	Morocco	Hong Kong	Poland	Indonesia	
2000												
Value	51 267	8 860	5 577	2 587	2 586	2 571	2 464	2 378	3 182	1 852	1 851	33 908
%	100,0	17,3	10,9	5,0	5,0	5,0	4,8	4,6	6,2	3,6	3,6	66,1
Jan-Nov 2001												
Value	49 784	8 779	5 602	3 031	2 684	2 604	2 488	2 455	2 406	1 798	1 678	33 525
01/00	5,2	7,6	9,3	28,7	12,7	9,1	8,5	12,6	-19,4	5,9	-2,4	7,2

Value (Mio euro)

Period	Reporter														
	B	DK	D	EL	E	F	IRL	I	L	NL	A	P	FIN	S	UK
WORLD															
2000	11 758	6 210	59 130	-20 121	-44 274	-9 228	28 523	1 907	-3 140	16 092	-5 071	-16 878	12 624	15 432	-63 212
2001	12 312	7 230	87 052	-18 698	-36 911	-4 365	35 880	9 183	-2 304	24 764	-4 579	-15 667	12 193	14 138	-65 548
2001 Mar	1 633	751	8 889	-1 848	-2 951	-576	3 530	738	-141	2 447	-358	-1 480	1 030	1 450	-5 678
Apr	527	530	5 404	-1 677	-2 948	-752	2 283	372	-180	1 480	-639	-1 296	1 152	728	-6 307
May	739	548	7 418	-1 822	-3 027	-1 337	2 284	503	-166	1 815	-493	-1 507	880	1 312	-5 570
Jun	1 505	458	6 870	-2 335	-3 928	239	4 435	426	-295	2 515	-407	-1 438	986	1 784	-6 928
Jul	1 701	504	8 762	-1 735	-2 892	215	3 324	2 310	-226	1 145	-125	-1 165	799	857	-6 427
Aug	16	812	8 272	-1 088	-3 079	-888	2 790	1 405	-297	1 723	-471	-1 419	897	947	-5 805
Sep	1 833	892	6 472	-1 453	-3 442	-59	3 648	-550	-136	2 668	-187	-1 250	903	1 494	-4 840
Oct	1 527	621	8 999	-1 706	-3 164	1 250	3 120	1 973	-154	2 548	-125	-1 322	1 697	1 515	-4 649
Nov	1 695	812	6 717	-2 054	-2 703	43	2 667	1 542	-63	2 484	-253	-1 210	1 251	1 294	-4 376
Dec	-495	179	8 332	:	-3 154	-25	2 925	1 556	:	2 697	-607	-1 187	821	911	-4 504
2002 Jan	777	593	10 075	:	-2 864	-1 393	3 084	-1 638	:	1 854	-46	-899	721	1 430	-4 593
Feb	-648	588	10 007	:	-2 506	-627	2 635	281	:	698	54	-1 170	806	1 476	-5 486
Mar	1 127	:	:	:	:	:	:	:	:	:	:	:	:	:	-5 515
INTRA EU-15															
2000	19 860	3 497	42 042	-12 683	-24 637	-17 396	18 597	-2 160	-2 456	77 722	-8 947	-11 320	4 698	2 120	-7 794
2001	21 521	3 602	44 236	-11 133	-17 743	-18 171	21 190	-2 214	-830	81 568	-8 147	-10 170	3 152	438	-9 424
2001 Mar	2 655	427	5 026	-1 096	-1 315	-1 615	2 413	173	-28	8 065	-569	-895	418	50	-701
Apr	1 859	293	3 348	-1 054	-1 523	-1 210	1 402	86	-51	6 399	-837	-865	246	-91	-838
May	1 968	263	2 338	-994	-1 195	-1 424	1 271	173	-91	6 738	-726	-961	306	58	-794
Jun	2 255	212	2 977	-1 024	-1 976	-1 523	2 683	-467	-93	7 222	-671	-909	372	270	-787
Jul	2 261	175	4 005	-1 005	-1 453	-1 625	1 819	842	-65	5 777	-684	-737	178	-111	-1 941
Aug	1 433	410	3 702	-822	-1 248	-2 275	1 550	-146	14	6 296	-963	-938	281	94	-641
Sep	2 031	398	2 791	-852	-1 683	-965	1 860	-608	-90	7 270	-579	-865	246	214	-652
Oct	2 395	183	3 969	-1 168	-1 479	-781	1 580	-143	-33	7 178	-762	-910	226	-0	-995
Nov	1 705	398	3 918	-1 509	-1 382	-1 536	1 607	-668	79	6 926	-548	-765	355	33	-910
Dec	-335	38	3 706	:	-2 041	-2 137	2 117	-1 294	-216	6 388	-826	-763	-190	-166	-414
2002 Jan	1 056	267	6 329	:	-736	-1 123	1 900	-309	-119	5 933	-388	-539	253	378	-1 085
Feb	677	84	5 122	:	-1 113	-725	1 568	-132	-118	4 128	-305	-866	256	134	-1 195
Mar	1 046	:	:	:	:	:	:	:	:	:	:	:	:	:	-1 390
EXTRA EU-15															
2000	-8 102	2 713	17 088	-7 438	-19 637	8 168	9 926	4 067	-684	-61 630	3 876	-5 558	7 927	13 312	-55 418
2001	-9 209	3 627	42 815	-7 565	-19 168	13 806	14 689	11 397	-1 474	-56 804	3 568	-5 497	9 041	13 699	-56 124
2001 Mar	-1 022	325	3 864	-752	-1 636	1 039	1 118	565	-113	-5 619	210	-585	612	1 400	-4 976
Apr	-1 332	237	2 057	-623	-1 425	457	881	286	-128	-4 919	199	-431	906	818	-5 469
May	-1 230	285	5 080	-828	-1 833	87	1 013	330	-75	-4 924	233	-546	573	1 254	-4 776
Jun	-750	245	3 893	-1 311	-1 951	1 762	1 752	893	-202	-4 707	264	-529	613	1 514	-6 142
Jul	-560	329	4 757	-730	-1 438	1 840	1 504	1 468	-161	-4 632	560	-428	621	968	-4 486
Aug	-1 417	402	4 570	-266	-1 831	1 387	1 241	1 551	-311	-4 572	492	-482	617	854	-5 164
Sep	-198	494	3 682	-602	-1 759	906	1 788	58	-46	-4 601	392	-385	657	1 280	-4 187
Oct	-868	437	5 030	-538	-1 685	2 031	1 540	2 116	-121	-4 630	637	-413	1 471	1 515	-3 654
Nov	-11	414	2 798	-545	-1 322	1 579	1 060	2 210	-142	-4 442	294	-445	896	1 261	-3 466
Dec	-160	142	4 627	:	-1 113	2 113	808	2 850	:	-3 691	219	-424	1 010	1 077	-4 090
2002 Jan	-279	326	3 745	:	-2 128	-269	1 185	-1 329	:	-4 079	342	-361	468	1 052	-3 508
Feb	-1 325	504	4 884	:	-1 394	98	1 068	413	:	-3 430	359	-303	550	1 342	-4 291
Mar	81	:	5 355	:	:	:	:	1 508	:	-4 430	132	-342	932	1 400	-4 125

Value (Mio euro) and variations (%)

Period	Reporter															
	EU-15	B	DK	D	EL	E	F	IRL	I	L	NL	A	P	FIN	S	UK
DISPATCHES																
%2001	100,0	9,8	2,4	22,2	0,3	5,4	13,8	3,7	9,1	0,6	12,7	3,1	1,3	1,6	2,9	11,0
Value																
2000	1 561 270	151 813	37 164	337 380	5 061	87 666	216 150	52 928	144 411	7 636	198 566	44 985	21 173	27 780	52 772	175 787
2001	1 582 479	154 793	38 178	351 490	4 311	85 063	217 838	58 057	144 731	9 676	201 455	48 959	21 275	25 671	45 969	175 015
2001 Mar	148 391	14 786	3 574	30 795	399	8 261	20 960	5 701	13 806	941	19 030	4 711	2 068	2 574	4 393	16 393
Apr	130 317	12 380	2 995	30 391	416	7 063	18 094	4 448	12 095	837	16 154	3 942	1 714	2 096	3 779	13 912
May	136 246	13 174	3 220	29 321	425	8 125	18 929	4 211	13 043	786	17 356	4 213	1 958	2 270	4 059	15 155
Jun	138 527	13 646	3 128	29 557	410	7 718	19 263	5 644	13 044	784	17 688	3 939	1 909	2 204	3 919	15 673
Jul	128 971	12 320	2 639	29 752	478	6 471	18 134	4 797	13 352	845	15 501	4 021	1 990	1 793	3 003	13 874
Aug	112 623	11 179	3 261	27 240	319	4 897	13 879	4 258	8 308	759	15 417	3 348	1 191	1 978	3 576	13 012
Sep	129 787	13 153	3 218	27 388	372	6 696	18 004	5 039	12 055	762	16 823	4 065	1 709	2 105	3 785	14 614
Oct	140 292	13 646	3 463	30 951	354	7 765	20 182	5 025	12 682	916	17 279	4 486	1 927	2 188	4 090	15 338
Nov	135 190	12 686	3 483	30 249	383	7 725	18 833	4 816	11 741	948	16 836	4 425	1 782	2 304	4 133	14 845
Dec	:	11 936	2 978	26 200	:	6 056	14 826	5 126	12 173	659	15 665	3 489	1 354	1 711	3 263	12 566
2002 Jan	:	13 731	3 003	28 236	:	7 422	17 102	5 302	9 651	741	15 241	4 096	1 688	2 009	3 910	13 429
Feb	:	12 883	3 077	28 604	:	7 618	17 331	4 926	11 219	764	13 348	4 162	1 535	1 961	3 864	13 764
Mar	:	13 860	:	:	:	:	:	:	:	:	:	:	:	:	:	13 923
Annual variation																
2001 Dec	:	-4,8	-6,4	-4,4	:	-13,6	-17,4	-1,8	-7,9	26,9	-7,6	-1,3	-17,0	-23,7	-18,7	-11,6
2002 Jan	:	5,7	-2,9	-4,2	:	6,9	-7,0	13,8	-7,2	11,4	-12,2	-1,8	-9,1	-10,3	-2,6	-10,7
Feb	:	-0,1	-1,5	-5,2	:	3,8	-5,6	13,7	-6,8	-1,3	-18,4	0,3	-15,5	-11,2	-2,2	-5,7
Mar	:	-6,3	:	:	:	:	:	:	:	:	:	:	:	:	:	-15,1
ARRIVALS																
%2001	100,0	9,0	2,3	20,7	1,0	6,9	15,9	2,5	9,9	0,7	8,1	3,8	2,1	1,5	3,1	12,4
Value																
2000	1 480 127	131 953	33 667	295 338	17 744	112 303	233 546	34 330	146 571	10 092	120 844	53 932	32 494	23 082	50 652	183 580
2001	1 484 601	133 272	34 575	307 253	15 443	102 806	236 009	36 866	146 945	10 506	119 887	57 106	31 445	22 519	45 531	184 438
2001 Mar	135 384	12 131	3 147	25 769	1 495	9 576	22 575	3 288	13 633	968	10 965	5 280	2 964	2 156	4 343	17 094
Apr	123 154	10 521	2 702	27 044	1 470	8 586	19 304	3 046	12 009	889	9 755	4 779	2 579	1 850	3 870	14 750
May	129 314	11 206	2 957	26 982	1 419	9 320	20 353	2 940	12 870	877	10 618	4 940	2 919	1 964	4 000	15 949
Jun	129 985	11 391	2 916	26 580	1 434	9 695	20 787	2 961	13 511	877	10 465	4 610	2 818	1 831	3 650	16 459
Jul	121 535	10 060	2 464	25 747	1 483	7 924	19 759	2 978	12 510	910	9 723	4 706	2 727	1 615	3 114	15 815
Aug	105 877	9 746	2 850	23 538	1 142	6 146	16 154	2 709	8 454	745	9 122	4 311	2 129	1 697	3 482	13 653
Sep	121 271	11 122	2 820	24 598	1 223	8 379	18 969	3 178	12 663	852	9 553	4 643	2 575	1 859	3 571	15 266
Oct	131 032	11 251	3 280	26 983	1 522	9 244	20 963	3 445	12 825	949	10 101	5 248	2 837	1 962	4 091	16 333
Nov	127 487	10 981	3 085	26 331	1 893	9 106	20 369	3 209	12 409	868	9 910	4 972	2 547	1 949	4 101	15 755
Dec	:	12 271	2 941	22 494	:	8 098	16 963	3 009	13 467	875	9 278	4 315	2 118	1 901	3 429	12 980
2002 Jan	:	12 675	2 737	21 906	:	8 158	18 225	3 403	9 959	860	9 308	4 484	2 226	1 757	3 532	14 514
Feb	:	12 206	2 993	23 482	:	8 730	18 056	3 358	11 351	882	9 220	4 467	2 401	1 705	3 730	14 960
Mar	:	12 814	:	:	:	:	:	:	:	:	:	:	:	:	:	15 313
Annual variation																
2001 Dec	:	4,1	4,9	-16,2	:	-15,2	-15,4	2,7	-7,1	-0,7	-13,1	-2,9	-23,8	-4,6	-20,6	-9,7
2002 Jan	:	10,4	3,5	-15,3	:	1,7	-9,8	9,3	-5,2	3,2	-9,5	-2,8	-16,4	-3,7	-10,2	-2,8
Feb	:	9,8	8,1	-7,2	:	0,2	-7,9	12,4	-6,1	2,3	-8,8	-4,8	-6,6	-10,7	-5,5	-3,2
Mar	:	5,6	:	:	:	:	:	:	:	:	:	:	:	:	:	-10,4

Value (Mio euro) and variation (%)

Period	Reporter															
	EU-15	B	DK	D	EL	E	F	IRL	I	L	NL	A	P	FIN	S	UK
EXPORTS																
%2001	100,0	4,7	2,0	29,3	0,6	3,8	14,5	3,5	12,8	0,1	5,6	3,0	0,6	2,3	3,9	13,3
Value																
2000	942 044	52 140	18 372	260 076	6 705	37 119	135 637	30 809	116 002	1 435	53 848	28 327	5 205	22 136	41 568	132 666
2001	975 978	45 886	19 740	285 817	5 369	37 400	141 510	34 422	124 504	1 367	54 749	29 563	5 436	22 260	38 060	129 895
2001 Mar	87 216	4 159	1 775	25 115	428	3 288	13 164	3 302	11 123	134	4 843	2 575	443	1 883	3 660	11 326
Apr	77 762	3 384	1 415	22 337	457	3 052	11 223	2 710	9 906	124	4 447	2 385	498	2 002	3 057	10 766
May	84 105	3 930	1 670	25 188	515	3 321	11 532	2 771	10 906	138	4 759	2 512	561	1 725	3 431	11 146
Jun	84 953	4 101	1 730	23 904	379	3 318	13 016	3 373	10 810	124	4 748	2 517	484	1 800	3 417	11 229
Jul	86 115	4 058	1 662	25 565	567	3 522	12 688	2 956	11 458	129	4 543	2 614	534	1 704	2 782	11 334
Aug	76 610	3 094	1 815	24 384	436	2 678	11 027	2 690	8 607	113	4 320	2 433	390	1 707	2 912	10 005
Sep	74 936	3 879	1 653	22 238	500	2 770	10 514	3 024	9 081	123	4 190	2 441	382	1 662	3 059	9 417
Oct	91 008	4 082	1 842	26 272	596	3 492	13 192	3 087	11 802	145	4 824	2 935	500	2 556	3 648	12 034
Nov	84 306	3 511	1 802	24 621	621	3 146	11 904	2 778	11 121	110	4 769	2 734	445	1 944	3 250	11 549
Dec	:	3 799	1 441	22 173	:	2 901	10 756	2 232	10 982	:	4 336	1 902	381	1 926	2 769	9 496
2002 Jan	:	4 469	1 644	21 875	:	2 756	10 180	2 859	8 268	:	4 124	2 312	378	1 414	3 111	10 427
Feb	:	3 786	1 622	22 965	:	3 006	10 241	2 714	9 447	:	4 128	2 421	390	1 447	3 182	9 609
Mar	:	4 660	:	24 159	:	:	:	:	10 653	:	4 864	2 465	445	2 030	3 407	10 198
Annual variation																
2001 Dec	:	-15,2	-17,9	-2,1	:	-11,8	-15,1	-13,6	8,5	:	-9,5	-14,1	-25,0	-6,9	-20,8	-16,5
2002 Jan	:	22,4	14,6	-1,6	:	-8,2	-2,6	3,4	-10,1	:	-9,8	4,5	-11,1	-17,8	0,4	-1,2
Feb	:	-10,6	8,2	5,4	:	3,2	-15,0	-0,7	-0,6	:	-6,2	5,1	-0,3	-11,3	6,9	-13,0
Mar	:	12,0	:	-3,8	:	:	:	:	-4,2	:	0,4	-4,3	0,5	7,8	-6,9	-10,0
IMPORTS																
%2001	100,0	5,4	1,6	23,8	1,3	5,6	12,5	1,9	11,1	0,3	10,9	2,6	1,1	1,3	2,4	18,2
Value																
2000	1 033 436	60 242	15 659	242 987	14 142	56 756	127 469	20 883	111 935	2 119	115 478	24 451	10 764	14 210	28 257	188 084
2001	1 019 177	55 095	16 113	243 002	12 935	56 567	127 704	19 732	113 107	2 840	111 553	25 995	10 933	13 219	24 361	186 019
2001 Mar	92 787	5 180	1 450	21 251	1 180	4 924	12 125	2 184	10 558	247	10 462	2 365	1 028	1 271	2 260	16 302
Apr	86 248	4 717	1 178	20 280	1 080	4 477	10 765	1 829	9 620	252	9 366	2 186	929	1 096	2 239	16 235
May	89 461	5 160	1 385	20 108	1 343	5 153	11 445	1 758	10 576	213	9 682	2 278	1 107	1 152	2 177	15 922
Jun	89 609	4 851	1 485	20 011	1 690	5 269	11 254	1 622	9 917	327	9 456	2 253	1 013	1 187	1 903	17 371
Jul	86 501	4 617	1 333	20 807	1 297	4 960	10 848	1 452	9 990	290	9 175	2 054	962	1 083	1 814	15 819
Aug	79 540	4 511	1 413	19 814	701	4 508	9 640	1 449	7 056	425	8 892	1 940	872	1 090	2 059	15 169
Sep	77 459	4 077	1 160	18 556	1 101	4 530	9 608	1 237	9 023	169	8 792	2 050	767	1 006	1 779	13 605
Oct	88 140	4 951	1 404	21 242	1 134	5 177	11 161	1 547	9 686	266	9 454	2 298	913	1 086	2 133	15 689
Nov	84 165	3 522	1 388	21 823	1 166	4 468	10 326	1 718	8 910	252	9 210	2 440	890	1 049	1 989	15 015
Dec	:	3 959	1 299	17 546	:	4 014	8 643	1 424	8 132	:	8 026	1 684	805	916	1 693	13 586
2002 Jan	:	4 749	1 318	18 130	:	4 884	10 449	1 675	9 598	:	8 204	1 970	739	946	2 059	13 935
Feb	:	5 111	1 118	18 081	:	4 399	10 143	1 646	9 034	:	7 558	2 063	694	896	1 840	13 899
Mar	:	4 578	:	18 804	:	:	:	:	9 145	:	9 294	2 333	787	1 098	2 007	14 323
Annual variation																
2001 Dec	:	-19,4	5,9	-18,5	:	-14,6	-23,8	-27,4	-12,1	:	-19,4	-23,2	-16,6	-29,0	-26,5	-15,4
2002 Jan	:	-0,7	-3,4	-15,2	:	1,9	-6,4	-7,7	-6,5	:	-19,0	-16,7	-7,0	-20,1	-11,2	-14,9
Feb	:	7,2	-10,7	-10,4	:	2,4	-5,4	-3,1	-3,6	:	-15,1	-1,0	-18,6	-18,7	-7,8	-6,9
Mar	:	-11,6	:	-11,5	:	:	:	:	-13,4	:	-11,2	-1,4	-23,4	-13,6	-11,2	-12,1

BREAKDOWN BY MEMBER STATE OF EXTRA - EU TRADE BY MAIN PARTNER COUNTRY

EXPORTS 2000

Value (Mio euro)

Partner	Reporter							
	EU-15	B	DK	D	EL	E	F	IRL
Extra EU-15	942 044	52 140	18 372	260 076	6 705	37 119	135 637	30 809
Europe excluding EU-15	287 603	12 137	7 230	99 814	4 076	9 418	32 549	4 627
Norway	25 598	727	2 804	4 289	44	690	1 254	616
Switzerland	70 782	3 081	845	25 596	95	1 207	13 033	2 040
Turkey	29 953	2 010	201	8 341	631	2 117	4 014	391
Poland	33 810	1 615	898	14 512	96	1 012	3 095	368
Czech Republic	24 003	864	197	12 797	58	639	1 834	353
Slovakia	6 598	244	59	3 319	14	286	390	48
Lithuania	2 582	124	221	915	9	67	189	12
Estonia	3 209	71	130	432	3	31	92	26
Hungary	23 039	997	145	10 299	55	533	1 618	226
Romania	8 743	264	52	2 501	415	119	829	75
Bulgaria	3 237	117	49	876	488	98	345	35
Ukraine	3 655	207	70	1 434	46	87	374	30
Russia	19 917	944	542	6 660	269	578	1 838	179
Slovenia	8 143	184	57	2 277	24	270	1 055	45
Croatia	4 631	148	54	1 345	26	110	346	34
Africa	65 746	3 809	601	10 455	458	4 500	20 156	1 044
North Africa	32 132	1 512	271	4 365	273	3 256	10 562	400
Morocco	7 736	287	32	714	49	1 351	3 103	85
Algeria	6 107	374	23	607	33	548	3 088	20
Tunisia	7 283	407	18	1 026	48	408	2 763	10
Libya	2 496	80	15	398	23	119	282	13
Egypt	7 868	361	176	1 601	119	428	1 318	244
Nigeria	3 861	198	51	630	69	189	738	97
South Africa	11 715	682	121	3 736	12	313	1 226	387
North America	253 489	12 766	4 022	66 062	776	6 631	33 366	14 536
United States	232 470	11 924	3 320	61 765	692	6 052	30 492	14 141
Canada	20 643	842	373	4 293	82	579	2 851	394
Latin America	54 689	2 490	783	14 431	175	7 023	8 320	749
Mexico	14 042	598	123	5 033	31	1 510	1 489	256
Venezuela	3 221	147	40	552	2	433	338	40
Brazil	16 604	863	258	5 029	22	1 257	2 870	197
Chile	3 468	122	72	653	3	462	857	37
Argentina	6 154	316	86	1 279	14	946	1 136	49
Near and Middle East	59 398	6 211	892	12 184	679	2 755	8 629	1 214
Iraq	1 124	57	22	140	4	62	392	5
Syria	1 760	144	19	378	51	100	258	10
Iran	5 208	293	61	1 566	12	350	791	5
Israel	15 846	3 805	162	2 902	201	866	1 272	412
Saudi Arabia	11 981	591	248	2 638	61	600	1 592	352
Kuwait	2 330	77	52	562	8	113	303	52
United Arab Emirates	11 838	641	148	2 153	72	330	2 290	221
Other countries of Asia	182 909	12 622	4 333	50 739	380	4 481	24 197	7 611
Vietnam	1 236	73	35	276	1	54	287	13
India	13 384	3 467	166	2 084	45	212	1 031	110
China	25 498	1 340	424	9 459	33	553	3 424	166
Indonesia	4 474	275	59	1 244	21	216	475	88
Philippines	4 453	153	62	912	6	117	727	662
Thailand	6 487	585	169	1 865	20	164	797	142
Malaysia	8 381	344	114	2 181	5	146	956	753
Singapore	14 798	540	209	4 093	34	506	2 159	510
South Korea	16 482	753	319	4 517	23	274	2 758	1 052
Japan	44 936	2 420	1 941	13 195	93	1 215	5 475	3 190
Taiwan	14 888	568	203	5 007	18	283	1 926	203
Hong Kong	20 536	1 643	524	4 162	52	585	2 382	619
Oceania and polar regions	19 314	980	415	3 993	84	508	2 550	648
Australia	15 727	830	344	3 371	62	393	1 369	585
New Zealand	2 138	122	55	476	4	47	236	49
EFTA	98 997	3 903	3 983	30 625	145	1 950	14 389	2 697
CEEC	125 100	4 802	2 057	51 082	2 137	3 286	10 184	1 257
ACP	26 603	1 745	360	3 103	226	1 542	9 282	302
NAFTA	267 155	13 364	3 816	71 090	804	8 141	34 833	14 790
MERCOSUR	23 902	1 206	358	6 493	46	2 382	4 184	276
OPEC	55 629	2 848	743	10 884	314	3 106	11 670	917
DAE	81 572	4 434	1 539	21 825	151	1 959	10 979	3 279

EXPORTS 2000

Value (Mio euro)

Reporter								Partner
I	L	NL	A	P	FIN	S	UK	
116 002	1 435	53 848	28 327	5 205	22 136	41 568	132 666	Extra EU-15
36 448	544	17 139	17 657	1 101	8 902	14 693	21 270	Europe excluding EU-15
980	30	1 673	263	331	1 339	7 116	3 443	Norway
8 627	187	4 008	4 591	269	776	1 101	5 326	Switzerland
4 646	42	2 026	501	104	663	1 141	3 126	Turkey
3 845	90	2 547	1 146	105	799	1 568	2 115	Poland
1 692	58	1 069	2 027	42	307	557	1 509	Czech Republic
725	4	293	793	9	70	90	255	Slovakia
221	6	153	45	6	187	209	217	Lithuania
117	1	115	35	4	1 539	509	105	Estonia
2 432	43	1 184	3 659	118	359	410	963	Hungary
2 672	6	424	529	12	42	183	619	Romania
595	3	166	223	13	42	48	140	Bulgaria
456	10	213	236	3	111	129	251	Ukraine
2 521	21	1 796	711	17	2 174	601	1 066	Russia
2 124	17	343	1 250	8	42	196	252	Slovenia
1 433	3	186	679	3	31	115	120	Croatia
9 249	79	3 658	833	1 007	902	1 627	7 367	Africa
6 194	31	1 264	322	186	405	961	2 133	North Africa
719	12	268	28	108	75	248	656	Morocco
864	5	158	72	26	75	47	168	Algeria
1 911	5	211	43	31	50	138	215	Tunisia
1 028	2	138	48	1	4	56	288	Libya
1 542	8	449	131	17	201	471	802	Egypt
451	6	444	55	13	18	37	864	Nigeria
996	12	832	328	60	342	374	2 293	South Africa
29 004	418	12 008	4 192	1 670	4 119	10 007	53 910	North America
26 659	364	11 053	3 661	1 525	3 758	8 919	48 146	United States
2 343	54	953	531	145	360	1 085	5 758	Canada
8 734	66	2 402	774	416	1 279	2 898	4 149	Latin America
1 827	18	480	164	44	217	1 169	1 084	Mexico
767	1	133	52	19	212	121	363	Venezuela
2 462	30	755	319	197	352	734	1 258	Brazil
444	2	195	42	59	85	253	183	Chile
1 092	5	228	85	44	129	276	467	Argentina
8 616	63	3 602	829	222	1 044	2 016	10 441	Near and Middle East
262	0	35	31	0	8	22	84	Iraq
469	0	95	26	7	27	62	114	Syria
842	4	242	182	9	99	274	478	Iran
1 876	22	1 019	158	93	207	406	2 446	Israel
1 558	14	683	159	52	178	659	2 594	Saudi Arabia
337	2	147	30	8	45	42	554	Kuwait
1 738	14	826	125	22	384	258	2 615	United Arab Emirates
18 947	236	12 201	3 629	476	5 322	9 176	28 560	Other countries of Asia
182	1	58	25	2	19	56	153	Vietnam
1 007	8	549	131	25	318	310	3 920	India
2 380	68	1 116	586	53	1 462	2 043	2 391	China
457	4	378	166	5	171	242	674	Indonesia
297	5	363	80	8	457	160	445	Philippines
545	5	580	78	25	192	316	1 004	Thailand
945	7	488	118	9	148	655	1 512	Malaysia
1 621	13	1 253	242	92	252	572	2 703	Singapore
1 830	14	1 214	278	19	412	537	2 482	South Korea
4 338	60	2 388	956	119	862	2 640	6 044	Japan
1 250	23	2 322	260	21	402	743	1 658	Taiwan
3 269	21	1 071	537	78	499	712	4 380	Hong Kong
2 278	21	847	390	124	506	1 086	4 887	Oceania and polar regions
1 944	10	719	331	100	429	924	4 317	Australia
244	10	107	51	15	74	153	496	New Zealand
9 716	224	5 966	5 202	515	2 163	8 418	9 100	EFTA
17 493	237	6 839	10 875	327	3 742	4 223	6 560	CEEC
2 996	41	1 839	209	779	238	372	3 568	ACP
30 830	436	12 486	4 356	1 714	4 335	11 173	54 988	NAFTA
3 816	35	1 037	416	250	492	1 050	1 860	MERCOSUR
8 604	54	3 333	939	161	1 207	1 807	9 042	OPEC
9 461	84	6 928	1 514	244	1 905	3 534	13 738	DAE

BREAKDOWN BY MEMBER STATE OF EXTRA - EU TRADE BY MAIN PARTNER COUNTRY

EXPORTS JANUARY-NOVEMBER 2001

Value (Mio euro)

Partner	Reporter							
	EU-15	B	DK	D	EL	E	F	IRL
Extra EU-15	900 884	42 086	18 299	263 645	5 369	34 499	130 755	32 189
Europe excluding EU-15	279 157	9 885	7 139	101 370	3 475	8 442	30 578	4 904
Norway	24 128	598	2 733	4 589	39	534	1 138	551
Switzerland	68 984	2 435	734	25 363	104	1 169	11 909	2 776
Turkey	18 545	985	168	5 527	328	1 060	2 346	288
Poland	32 766	1 468	875	14 041	108	1 045	3 285	292
Czech Republic	25 375	761	212	13 848	73	687	2 031	240
Slovakia	7 289	237	56	3 658	17	317	495	36
Lithuania	3 076	137	236	1 130	6	132	221	19
Estonia	2 801	69	128	488	4	33	137	40
Hungary	22 028	776	175	9 809	50	561	1 739	161
Romania	9 467	310	54	2 827	294	169	968	46
Bulgaria	3 582	129	59	946	527	106	434	18
Ukraine	4 440	207	101	1 847	41	90	341	31
Russia	25 090	958	705	9 228	276	682	2 240	223
Slovenia	7 783	175	45	2 232	30	297	1 022	26
Croatia	5 022	161	65	1 432	21	117	339	26
Africa	63 470	3 314	582	11 099	312	4 414	18 919	986
North Africa	30 503	1 379	244	4 293	200	3 174	10 191	301
Morocco	6 816	191	18	638	12	1 360	2 612	113
Algeria	6 827	368	41	735	46	526	3 540	22
Tunisia	7 360	399	19	1 067	36	457	2 776	12
Libya	2 700	112	15	503	33	74	248	7
Egypt	6 236	307	149	1 350	72	372	1 014	115
Nigeria	4 570	229	41	894	28	178	770	117
South Africa	11 486	509	102	4 112	7	303	1 095	377
North America	240 775	10 312	4 351	67 112	591	5 778	31 810	15 350
United States	220 556	9 582	3 737	62 492	515	5 243	28 751	14 820
Canada	19 884	724	370	4 603	75	504	3 037	528
Latin America	51 938	2 272	692	14 503	112	6 803	7 940	1 104
Mexico	13 725	582	138	4 902	16	1 816	1 422	532
Venezuela	3 402	175	35	601	5	507	382	37
Brazil	16 744	818	190	5 301	14	1 269	2 895	211
Chile	3 192	104	58	691	5	449	829	34
Argentina	4 731	206	84	1 076	5	711	782	55
Near and Middle East	59 155	4 787	905	12 840	439	2 784	9 721	1 096
Iraq	1 719	94	42	287	5	85	582	0
Syria	1 822	159	18	410	43	99	325	10
Iran	6 178	231	58	1 752	16	281	1 072	7
Israel	12 860	2 429	150	2 476	100	797	1 287	324
Saudi Arabia	11 871	533	240	2 699	55	656	1 601	359
Kuwait	2 479	80	51	675	7	115	326	58
United Arab Emirates	12 516	723	159	2 601	74	347	2 567	170
Other countries of Asia	171 070	9 740	4 060	50 284	338	4 217	23 305	7 500
Vietnam	1 603	97	51	389	2	56	415	13
India	11 236	2 400	145	2 115	37	204	981	98
China	27 212	1 368	415	11 050	41	574	3 229	273
Indonesia	4 120	175	66	1 360	20	176	457	72
Philippines	4 125	103	60	1 014	3	121	460	741
Thailand	6 705	498	126	2 026	10	226	814	127
Malaysia	8 629	240	117	2 337	5	163	887	1 055
Singapore	13 459	387	197	3 940	23	389	1 957	566
South Korea	14 163	540	298	4 218	28	278	2 212	632
Japan	41 226	1 845	1 810	12 073	57	1 087	5 059	2 917
Taiwan	12 171	467	193	3 869	11	291	2 074	330
Hong Kong	19 746	1 208	458	3 923	51	471	3 766	619
Oceania and polar regions	18 036	915	420	4 031	51	486	2 723	829
Australia	14 224	763	319	3 336	43	408	1 266	785
New Zealand	2 127	129	49	519	3	53	217	42
EFTA	95 338	3 095	3 705	30 520	155	1 796	13 173	3 354
CEEC	128 776	4 396	2 114	52 434	2 036	3 626	11 043	953
ACP	24 922	1 526	327	3 345	139	1 462	8 032	347
NAFTA	254 164	10 887	4 245	71 997	606	7 562	33 210	15 880
MERCOSUR	22 403	1 057	284	6 530	25	2 135	3 815	292
OPEC	59 939	2 823	774	12 646	296	3 112	13 157	879
DAE	74 873	3 340	1 388	20 313	127	1 817	11 711	3 329

EXPORTS JANUARY-NOVEMBER 2001

Value (Mio euro)

Reporter								Partner
I	L	NL	A	P	FIN	S	UK	
113 521	1 367	50 413	27 661	5 055	20 334	35 290	120 399	Extra EU-15
37 972	516	16 272	16 729	1 048	7 937	13 066	19 825	Europe excluding EU-15
990	34	1 647	274	297	1 156	6 753	2 794	Norway
9 068	167	3 667	3 578	255	608	1 046	6 107	Switzerland
3 571	27	1 359	392	68	238	415	1 772	Turkey
3 885	80	2 429	1 124	109	831	1 298	1 897	Poland
1 950	60	1 193	2 002	55	222	455	1 586	Czech Republic
821	3	278	898	16	72	105	279	Slovakia
333	6	173	58	11	211	200	203	Lithuania
147	2	116	47	6	1 016	461	107	Estonia
2 752	30	1 103	3 306	91	294	306	876	Hungary
3 054	6	393	657	20	31	135	503	Romania
679	5	156	231	17	42	54	180	Bulgaria
632	15	267	298	5	142	135	290	Ukraine
3 145	28	2 001	896	21	2 553	856	1 277	Russia
2 050	24	307	1 194	10	31	111	229	Slovenia
1 558	5	231	817	4	32	86	127	Croatia
9 233	100	3 507	866	1 038	710	1 272	7 117	Africa
6 255	35	1 117	316	208	321	604	1 863	North Africa
738	13	251	35	98	65	122	552	Morocco
941	5	178	92	42	65	51	174	Algeria
1 945	10	179	39	39	44	131	207	Tunisia
1 193	1	140	46	3	5	59	261	Libya
1 333	7	340	104	24	142	241	666	Egypt
502	6	573	76	18	21	129	987	Nigeria
973	13	770	320	55	253	283	2 314	South Africa
26 375	352	10 907	4 289	1 578	4 526	8 898	48 547	North America
23 994	303	10 001	3 751	1 438	4 145	8 063	43 721	United States
2 380	49	905	539	140	379	832	4 819	Canada
7 936	66	2 225	817	454	1 058	1 993	3 962	Latin America
1 781	18	469	161	64	229	602	992	Mexico
785	2	135	52	26	109	79	473	Venezuela
2 427	25	765	350	203	406	702	1 168	Brazil
374	5	146	36	55	75	144	187	Chile
853	5	192	90	53	70	148	399	Argentina
6 822	62	3 663	1 139	228	1 031	1 698	9 939	Near and Middle East
335	0	39	75	1	9	70	95	Iraq
468	2	85	30	10	26	41	96	Syria
1 032	3	251	238	10	93	225	907	Iran
1 640	19	943	147	78	165	317	1 987	Israel
1 583	18	754	156	62	229	563	2 364	Saudi Arabia
389	2	148	28	8	32	43	517	Kuwait
1 731	11	877	309	18	364	217	2 349	United Arab Emirates
18 984	213	10 859	3 469	431	4 634	7 433	25 603	Other countries of Asia
234	2	67	39	3	28	71	136	Vietnam
938	12	514	135	15	196	330	3 116	India
2 912	53	1 142	787	56	1 146	1 625	2 540	China
479	5	339	119	3	87	297	465	Indonesia
233	3	256	81	11	349	113	577	Philippines
581	5	572	94	16	371	270	970	Thailand
1 050	7	478	98	18	152	464	1 557	Malaysia
1 496	15	1 025	216	77	269	497	2 406	Singapore
1 848	12	1 027	289	18	357	427	1 980	South Korea
4 312	50	2 402	864	100	846	2 229	5 575	Japan
1 016	17	1 627	224	17	224	515	1 298	Taiwan
3 007	27	948	382	79	437	412	3 957	Hong Kong
2 107	27	823	310	107	405	847	3 954	Oceania and polar regions
1 800	17	627	254	90	328	740	3 447	Australia
246	8	172	51	14	67	102	455	New Zealand
10 164	207	5 475	4 163	568	1 864	7 958	9 141	EFTA
19 025	229	6 746	10 866	352	3 093	3 587	6 275	CEEC
2 576	57	1 891	259	787	169	469	3 536	ACP
28 155	370	11 375	4 451	1 642	4 753	9 498	49 533	NAFTA
3 487	30	1 002	452	263	485	871	1 674	MERCOSUR
9 427	57	3 605	1 212	196	1 023	1 777	8 956	OPEC
6 969	82	5 676	1 304	224	1 809	2 586	12 167	DAE

BREAKDOWN BY MEMBER STATE OF EXTRA - EU TRADE BY MAIN PARTNER COUNTRY

IMPORTS 2000

Value (Mio euro)

Partner	Reporter							
	EU-15	B	DK	D	EL	E	F	IRL
Extra EU-15	1 033 436	60 242	15 659	242 987	14 142	56 756	127 469	20 883
Europe excluding EU-15	280 862	10 671	7 046	98 339	4 072	8 693	32 287	2 178
Norway	45 758	1 963	3 451	10 052	192	717	7 055	1 020
Switzerland	60 018	1 679	576	20 076	443	1 993	10 197	362
Turkey	17 547	823	247	5 962	429	903	2 279	109
Poland	23 307	1 053	881	11 799	205	521	1 672	94
Czech Republic	21 638	636	170	12 866	143	504	1 196	105
Slovakia	6 942	162	49	3 399	34	111	351	14
Lithuania	2 169	120	236	575	12	90	206	13
Estonia	3 176	79	169	322	2	36	57	15
Hungary	22 046	1 161	127	9 939	120	517	1 570	304
Romania	7 650	275	36	2 028	326	153	807	19
Bulgaria	3 083	483	33	573	435	122	299	4
Ukraine	2 953	131	37	847	135	245	203	5
Russia	45 724	1 614	419	14 263	1 185	2 412	4 501	11
Slovenia	6 284	107	92	2 454	25	99	668	13
Croatia	2 215	51	8	654	26	24	115	38
Africa	63 932	6 001	199	11 429	969	12 321	14 160	343
North Africa	44 423	1 697	22	6 295	647	6 698	8 132	62
Morocco	6 015	286	3	467	76	947	2 534	34
Algeria	16 424	799	5	1 739	116	3 093	2 591	0
Tunisia	5 495	459	5	885	14	373	1 929	14
Libya	13 033	51	:	2 919	285	2 031	677	0
Egypt	3 436	102	9	284	156	244	400	14
Nigeria	6 413	48	4	549	1	2 721	1 257	2
South Africa	14 475	1 292	100	2 943	61	745	765	100
North America	217 645	15 921	2 631	41 923	1 281	8 019	28 778	9 417
United States	199 024	14 399	2 101	39 048	1 170	7 406	26 683	8 904
Canada	18 398	1 520	316	2 873	111	613	2 094	513
Latin America	48 985	3 767	733	8 015	346	6 213	5 677	350
Mexico	7 042	476	73	1 364	14	1 657	605	134
Venezuela	2 739	197	43	402	16	498	273	8
Brazil	17 630	1 627	163	3 041	114	1 267	2 748	101
Chile	5 113	170	65	734	57	509	866	24
Argentina	5 412	364	253	741	94	1 171	553	35
Near and Middle East	52 509	3 298	234	5 784	2 934	4 922	9 085	338
Iraq	6 289	0	0	46	334	1 298	1 435	0
Syria	3 426	26	4	1 599	29	189	613	0
Iran	8 426	93	9	543	1 263	948	1 140	1
Israel	9 957	2 375	81	1 792	164	510	813	301
Saudi Arabia	15 900	189	1	1 040	1 028	1 713	3 598	1
Kuwait	3 202	67	30	144	4	39	481	3
United Arab Emirates	2 470	363	84	208	14	98	274	25
Other countries of Asia	317 259	19 521	4 627	75 014	4 303	15 380	32 165	7 832
Vietnam	4 026	433	74	1 104	28	215	550	21
India	12 372	1 732	203	2 298	126	748	1 266	119
China	70 275	4 011	1 429	17 126	757	4 136	8 158	741
Indonesia	10 949	1 099	197	2 256	128	1 169	945	78
Philippines	8 869	148	47	1 804	11	144	369	189
Thailand	12 879	1 209	208	2 272	169	808	1 271	197
Malaysia	17 368	714	144	3 446	93	416	1 665	574
Singapore	15 947	553	125	3 388	30	293	2 380	1 426
South Korea	24 934	1 083	529	5 517	1 204	1 766	2 035	758
Japan	87 133	5 949	721	23 543	1 277	3 843	8 477	2 184
Taiwan	26 654	901	501	6 541	213	1 016	2 275	967
Hong Kong	11 650	775	271	2 265	52	278	593	491
Oceania and polar regions	12 028	965	106	1 378	196	640	1 118	100
Australia	8 856	629	56	892	159	479	753	74
New Zealand	2 403	283	48	344	34	84	228	21
EFTA	108 277	3 679	4 130	30 798	643	2 771	17 470	1 387
CEEC	102 778	4 290	1 956	45 611	1 552	2 228	7 124	654
ACP	28 856	3 107	85	2 660	298	5 228	6 288	190
NAFTA	224 464	16 396	2 491	43 285	1 295	9 676	29 382	9 551
MERCOSUR	23 637	2 009	420	3 891	209	2 567	3 339	137
OPEC	88 121	3 032	376	10 065	3 209	13 846	13 774	127
DAE	109 431	5 236	1 778	23 429	1 761	4 577	10 219	4 412

IMPORTS 2000

Value (Mio euro)

Reporter								Partner
I	L	NL	A	P	FIN	S	UK	
111 935	2 119	115 478	24 451	10 764	14 210	28 257	188 084	Extra EU-15
33 669	499	15 960	14 985	2 314	7 369	11 878	30 881	Europe excluding EU-15
831	13	2 658	72	760	1 429	6 276	9 271	Norway
8 447	298	2 461	3 491	352	454	976	8 211	Switzerland
2 210	8	1 122	479	192	88	238	2 459	Turkey
2 089	20	1 369	721	207	282	939	1 455	Poland
1 134	96	713	1 939	134	225	426	1 353	Czech Republic
1 151	12	201	1 074	19	49	69	247	Slovakia
102	0	139	23	58	39	215	341	Lithuania
43	0	335	17	12	1 042	855	190	Estonia
1 713	18	1 395	3 637	66	106	274	1 099	Hungary
2 564	0	314	380	28	7	137	578	Romania
735	0	101	99	15	11	24	149	Bulgaria
777	0	167	227	29	15	8	127	Ukraine
8 336	18	3 901	1 132	248	3 471	958	3 256	Russia
1 383	3	133	992	15	24	72	203	Slovenia
815	2	52	317	8	2	36	68	Croatia
19 932	21	4 906	893	1 930	212	280	10 337	Africa
15 069	7	2 190	417	397	18	122	2 648	North Africa
556	1	218	29	66	11	25	762	Morocco
5 629	0	1 407	196	71	3	51	723	Algeria
1 367	6	217	8	38	1	16	161	Tunisia
6 384	0	97	174	64	:	16	335	Libya
1 131	0	246	10	158	3	14	667	Egypt
352	1	258	227	882	0	1	112	Nigeria
2 447	3	851	198	134	33	86	4 717	South Africa
15 439	455	25 279	3 684	1 397	1 944	5 830	55 646	North America
13 517	419	24 030	3 198	1 279	1 798	5 557	49 515	United States
1 922	36	1 249	486	117	146	273	6 128	Canada
6 315	60	7 312	330	1 098	524	1 116	7 128	Latin America
346	1	709	81	196	36	102	1 247	Mexico
409	:	342	1	14	2	175	359	Venezuela
2 575	44	2 932	160	479	191	328	1 858	Brazil
941	8	497	33	30	96	152	930	Chile
960	5	628	7	175	39	45	344	Argentina
9 302	20	8 196	648	1 163	55	1 135	5 396	Near and Middle East
1 821	:	743	308	175	:	130	0	Iraq
728	0	8	62	72	0	5	91	Syria
2 443	12	1 149	15	385	1	366	59	Iran
914	5	983	102	68	50	189	1 607	Israel
2 179	0	3 489	115	425	1	418	1 704	Saudi Arabia
374	0	1 539	0	4	1	3	513	Kuwait
170	1	207	4	18	2	14	989	United Arab Emirates
25 102	991	47 839	3 674	2 724	3 758	7 809	66 321	Other countries of Asia
338	5	420	41	14	25	87	671	Vietnam
1 626	10	929	97	170	66	223	2 759	India
7 028	89	8 705	842	382	935	1 859	14 077	China
950	28	1 657	56	53	123	122	2 088	Indonesia
281	0	3 620	31	14	37	90	2 083	Philippines
1 058	14	2 273	130	153	94	353	2 670	Thailand
713	15	4 670	101	88	231	454	4 044	Malaysia
478	11	3 596	53	25	54	115	3 418	Singapore
2 249	11	2 525	281	456	315	477	5 728	South Korea
6 421	194	11 243	1 202	1 061	1 387	2 738	16 892	Japan
1 849	496	5 094	454	118	204	671	5 354	Taiwan
398	107	2 129	105	32	122	323	3 706	Hong Kong
1 718	1	1 296	37	58	346	165	3 904	Oceania and polar regions
1 384	1	1 067	27	28	317	131	2 881	Australia
270	0	199	8	14	8	27	834	New Zealand
9 349	314	5 406	3 792	1 233	1 901	7 292	18 114	EFTA
12 708	154	5 201	9 312	581	1 861	3 355	6 192	CEEC
2 594	11	2 275	280	1 492	163	125	4 042	ACP
15 785	456	25 988	3 765	1 592	1 980	5 932	56 890	NAFTA
3 660	49	3 637	167	661	231	381	2 260	MERCOSUR
20 955	43	11 014	1 104	2 141	136	1 305	6 993	OPEC
6 745	655	20 287	1 124	873	1 021	2 393	24 921	DAE

BREAKDOWN BY MEMBER STATE OF EXTRA - EU TRADE BY MAIN PARTNER COUNTRY

IMPORTS JANUARY-NOVEMBER 2001

Value (Mio euro)

Partner	Reporter							
	EU-15	B	DK	D	EL	E	F	IRL
Extra EU-15	947 450	51 138	14 813	225 456	12 935	52 554	119 061	18 308
Europe excluding EU-15	276 627	10 123	6 861	98 226	4 404	9 105	31 259	1 933
Norway	41 711	1 906	2 895	10 164	108	691	6 089	740
Switzerland	55 840	1 488	604	19 482	446	2 203	9 519	424
Turkey	18 750	882	280	5 862	497	1 025	2 364	109
Poland	24 449	1 002	953	12 307	122	642	1 788	100
Czech Republic	23 078	656	189	13 301	147	613	1 340	92
Slovakia	7 506	203	76	3 784	58	133	321	11
Lithuania	2 430	100	233	626	3	153	321	13
Estonia	2 812	67	176	267	4	80	90	16
Hungary	22 494	1 058	150	10 467	117	496	1 530	276
Romania	8 634	269	39	2 047	336	206	971	52
Bulgaria	3 206	295	32	625	419	180	343	5
Ukraine	3 318	115	54	758	144	395	189	5
Russia	43 723	1 698	400	13 032	1 573	1 842	4 467	22
Slovenia	6 115	96	90	2 294	27	107	635	12
Croatia	2 290	45	11	614	18	41	153	22
Africa	80 210	4 909	198	9 679	769	11 385	15 259	335
North Africa	39 815	1 274	14	4 403	524	6 510	8 785	65
Morocco	5 731	252	5	422	51	1 108	2 347	30
Algeria	14 767	461	0	887	89	2 998	3 271	1
Tunisia	5 741	447	5	843	10	336	2 127	12
Libya	10 617	19	0	1 983	270	1 813	713	:
Egypt	2 932	94	5	267	103	240	326	22
Nigeria	5 837	40	2	724	0	1 965	1 162	1
South Africa	14 876	1 008	119	2 780	59	767	870	86
North America	197 005	12 846	2 586	38 328	1 080	6 828	27 141	8 489
United States	180 129	11 577	2 123	35 767	989	6 228	25 123	7 913
Canada	16 659	1 268	260	2 559	91	600	2 018	576
Latin America	46 020	3 355	775	7 188	395	6 116	5 379	384
Mexico	6 742	562	58	1 309	11	1 482	594	178
Venezuela	2 593	179	58	326	7	645	288	12
Brazil	16 978	1 341	134	3 020	171	1 317	2 678	98
Chile	4 773	150	76	542	38	441	832	26
Argentina	5 114	330	294	534	65	1 245	389	26
Near and Middle East	42 291	2 785	219	4 825	2 581	3 843	7 426	272
Iraq	3 230	:	0	0	236	407	926	:
Syria	3 848	29	3	1 354	18	266	630	1
Iran	6 234	34	9	368	1 025	844	778	1
Israel	8 724	1 892	84	1 733	149	571	758	225
Saudi Arabia	12 126	213	5	797	1 083	1 281	2 485	1
Kuwait	2 201	33	32	33	4	15	376	0
United Arab Emirates	2 635	473	50	166	10	68	492	31
Other countries of Asia	276 437	16 188	3 991	64 618	3 579	14 240	26 957	6 331
Vietnam	4 085	406	65	1 035	34	219	675	26
India	11 970	1 484	185	2 198	142	806	1 197	122
China	69 927	3 642	1 373	16 715	884	4 120	7 739	718
Indonesia	9 995	832	162	1 988	119	1 151	838	57
Philippines	6 812	119	49	1 747	10	92	275	159
Thailand	11 472	1 348	146	1 981	165	711	1 075	146
Malaysia	14 491	567	178	2 762	104	387	1 278	516
Singapore	12 877	537	94	3 020	31	234	1 625	1 005
South Korea	19 846	751	340	3 968	801	1 779	1 762	656
Japan	70 382	4 324	655	18 534	861	3 166	6 873	1 535
Taiwan	22 333	765	330	5 318	173	820	1 656	976
Hong Kong	9 293	637	224	1 974	52	233	488	314
Oceania and polar regions	11 867	821	114	1 455	86	572	1 188	98
Australia	8 540	481	64	838	37	416	752	81
New Zealand	2 499	313	48	408	38	104	180	17
EFTA	100 002	3 429	3 680	30 292	565	2 971	15 816	1 168
CEEC	107 341	3 889	2 134	47 422	1 515	2 729	7 759	621
ACP	28 809	2 754	68	3 089	237	4 340	6 401	188
NAFTA	203 530	13 408	2 441	39 635	1 091	8 310	27 735	8 666
MERCOSUR	22 770	1 693	431	3 666	238	2 714	3 102	124
OPEC	72 873	2 421	319	7 488	2 869	11 428	12 771	107
DAE	90 311	4 605	1 311	19 023	1 325	4 163	7 883	3 613

IMPORTS JANUARY-NOVEMBER 2001

Value (Mio euro)

Reporter								Partner
I	L	NL	A	P	FIN	S	UK	
104 973	2 840	103 527	24 312	10 128	12 304	22 668	172 433	Extra EU-15
35 689	498	15 057	15 187	2 673	6 782	10 212	28 618	Europe excluding EU-15
917	8	2 506	46	789	1 035	5 273	8 544	Norway
8 894	174	2 181	3 104	371	420	826	5 704	Switzerland
2 816	9	1 076	535	253	83	324	2 634	Turkey
2 059	24	1 419	816	257	289	1 007	1 666	Poland
1 292	213	864	2 025	137	207	339	1 663	Czech Republic
1 141	31	222	1 071	33	51	77	291	Slovakia
106	1	159	17	63	57	230	348	Lithuania
46	0	160	16	6	1 137	527	221	Estonia
1 778	18	1 101	3 953	58	127	277	1 087	Hungary
3 110	1	349	441	19	6	75	713	Romania
885	0	110	110	16	7	26	153	Bulgaria
1 054	0	183	241	29	16	20	116	Ukraine
7 973	9	3 880	973	431	3 195	746	3 483	Russia
1 328	3	133	1 049	14	26	77	225	Slovenia
880	1	45	345	6	3	25	81	Croatia
17 319	24	5 427	903	1 769	213	268	11 753	Africa
13 169	7	2 157	424	375	15	46	2 048	North Africa
536	1	202	29	47	7	18	676	Morocco
4 873	0	1 566	122	139	:	0	359	Algeria
1 559	5	159	7	33	2	17	178	Tunisia
5 176	0	56	253	58	:	0	275	Libya
1 019	0	170	12	98	6	10	560	Egypt
375	0	432	259	730	0	58	89	Nigeria
1 893	4	1 164	181	110	48	95	5 693	South Africa
13 015	738	22 248	3 275	1 559	1 570	4 142	53 159	North America
11 568	665	21 077	2 949	1 464	1 401	3 881	47 403	United States
1 447	73	1 171	326	94	169	261	5 748	Canada
5 728	56	7 217	321	1 203	432	840	6 630	Latin America
299	0	677	121	142	23	54	1 230	Mexico
358	0	206	0	126	2	165	223	Venezuela
2 183	51	2 965	121	503	162	253	1 981	Brazil
931	3	580	41	35	70	120	888	Chile
911	1	671	8	188	53	39	357	Argentina
7 827	38	5 325	652	672	119	917	4 791	Near and Middle East
632	0	778	190	59	:	0	1	Iraq
1 120	0	57	192	43	0	1	133	Syria
2 219	4	223	13	102	1	568	47	Iran
798	29	814	71	59	60	145	1 336	Israel
1 977	1	2 150	127	356	1	177	1 472	Saudi Arabia
150	0	1 076	0	9	16	5	452	Kuwait
158	3	163	5	35	3	12	967	United Arab Emirates
23 483	1 206	43 102	3 916	2 143	2 918	6 048	57 717	Other countries of Asia
354	3	375	48	12	23	79	733	Vietnam
1 564	9	915	120	168	64	219	2 776	India
7 027	75	9 544	990	331	807	1 708	14 253	China
897	30	1 547	69	94	133	171	1 908	Indonesia
141	11	2 224	55	23	29	49	1 828	Philippines
815	4	2 009	142	121	69	268	2 472	Thailand
617	23	4 358	104	66	165	260	3 107	Malaysia
390	18	3 169	58	27	34	85	2 552	Singapore
2 224	16	2 222	274	275	120	417	4 242	South Korea
5 952	160	9 820	982	752	1 023	1 782	13 962	Japan
1 554	773	4 663	442	103	148	500	4 112	Taiwan
364	79	1 286	316	27	87	235	2 977	Hong Kong
1 744	3	1 292	56	71	257	202	3 908	Oceania and polar regions
1 406	2	1 032	43	35	232	149	2 971	Australia
286	0	240	11	20	8	28	797	New Zealand
9 881	182	4 999	3 391	1 282	1 476	6 141	14 727	EFTA
13 659	293	4 793	10 007	644	1 981	2 948	6 945	CEEC
2 353	13	2 479	301	1 337	164	194	4 892	ACP
13 314	738	22 925	3 396	1 700	1 593	4 196	54 381	NAFTA
3 239	52	3 763	130	703	217	299	2 399	MERCOSUR
17 070	38	8 307	1 044	1 800	159	1 162	5 889	OPEC
5 964	912	17 707	1 336	618	623	1 764	19 462	DAE

BREAKDOWN BY MEMBER STATE OF GOODS TRADED INTRA - EU

DISPATCHES 2000

Value (Mio euro)

Product list SITC Rev.3	Reporter							
	EU-15	B	DK	D	EL	E	F	IRL
0-9 TOTAL	1 561 270	151 813	37 164	337 380	5 061	87 666	216 150	52 928
0 Food and live animals	106 047	13 444	6 796	14 796	1 024	10 749	16 333	4 172
00 Live animals	3 531	391	143	352	0	279	1 331	278
01 Meat and meat preparations	17 826	2 244	2 120	2 227	4	1 220	2 432	1 373
02 Dairy products and bird's eggs	14 850	1 829	835	3 706	88	496	2 522	869
03 Fish, crustaceans, molluscs	9 169	489	2 243	828	229	1 263	842	250
04 Cereals and cereal preparations	11 666	1 308	340	1 835	56	456	3 536	261
05 Vegetables and fruit	24 814	3 837	181	1 766	613	6 147	2 519	169
06 Sugars, sugar preparations, honey	3 404	561	126	642	10	266	852	83
07 Coffee, tea, cocoa, spices	6 609	1 356	83	1 488	6	184	802	208
08 Feeding stuff for animals	4 946	722	342	816	2	172	873	114
1 Beverages and tobacco	19 015	1 237	461	2 368	161	1 197	3 820	610
11 Beverages	13 172	872	347	1 143	65	1 147	3 582	539
12 Tobacco	5 540	365	114	1 226	96	50	239	71
2 Crude materials, except fuels	38 051	3 838	1 185	5 059	226	1 902	3 991	713
21 Hides and skins, raw	1 482	67	135	218	13	109	311	74
22 Oils, seeds and oleaginous fruits	1 074	99	9	140	14	26	319	1
23 Crudo rubber	1 649	412	2	257	0	71	377	7
24 Cork and wood	6 536	514	99	843	1	229	532	58
25 Pulp and waste paper	5 640	590	51	469	1	479	340	9
26 Textile fibres and their wastes	2 188	396	2	403	98	181	326	94
27 Crude fertilizers	3 265	552	76	596	47	273	331	19
28 Metalliferous ores and metal scrap	6 587	689	147	1 549	44	229	946	361
3 Fuel products	57 296	6 426	3 672	3 920	195	2 554	4 691	133
32 Coal, coke and briquettes	1 138	203	7	182	0	74	62	36
33 Petroleum and petroleum products	46 349	5 358	3 513	3 126	195	2 413	2 753	95
34 Gas, natural and manufactured	6 612	593	34	139	0	41	245	2
35 Electric current	3 015	272	117	474	:	26	1 630	0
4 Oil, fats and waxes	4 070	509	123	717	217	764	286	25
41 Animal oils and fats	348	30	43	68	0	16	58	20
42 Fixed vegetable fats and oils	2 668	318	38	393	216	713	185	4
43 Animal or vegetable oils and fats, waxes	930	161	42	256	1	34	43	1
5 Chemical products	179 489	29 472	3 445	36 057	410	7 371	26 278	12 324
51 Organic chemicals	38 919	7 382	473	6 699	4	1 126	6 171	6 046
52 Inorganic chemicals	8 074	1 315	57	1 753	18	235	1 233	330
53 Tanning and colouring materials	10 267	1 654	313	3 160	8	516	1 120	41
54 Medicinal and pharmaceutical products	34 918	4 222	1 580	5 464	209	1 607	5 059	2 609
55 Essential oils, perfume mat., cosmetics	16 091	1 506	255	2 635	25	998	3 952	1 614
56 Fertilizers	2 125	765	53	200	4	90	130	35
57 Plastics in primary forms	30 371	7 851	97	6 665	30	1 568	4 164	135
58 Plastics in non-primary forms	14 997	2 256	333	3 940	52	598	1 251	129
6 Manufactured goods classified by material	224 831	29 191	4 130	45 586	1 253	14 020	26 662	1 409
61 Leather manufactures, dressed furskins	3 037	69	32	290	25	324	210	42
62 Rubber manufactures	13 375	1 120	136	2 741	14	1 579	2 830	78
63 Cork and wood manufactures	8 383	1 139	533	1 361	2	497	840	108
64 Paper, paperboard and articles thereof	38 701	3 336	436	8 150	22	1 441	4 066	145
65 Textile yarn, fabrics and related products	31 331	5 084	610	5 043	255	2 040	3 557	383
66 Non-metallic mineral manufactures	22 109	4 436	502	3 820	121	2 082	2 300	178
67 Iron and steel	43 080	7 651	520	8 132	355	2 522	6 157	114
68 Non-ferrous metals	26 598	3 313	342	6 717	400	1 420	2 943	72
69 Manufactures of metals	38 198	3 043	1 018	9 311	59	2 116	3 959	288
7 Machinery, transport equipment	603 104	46 335	8 964	153 473	343	37 746	90 283	20 522
71 Power generating machinery, equipment	34 845	2 051	824	8 190	9	1 838	6 830	140
72 Machinery specialized for particular ind.	35 876	2 919	998	11 762	22	700	3 275	104
73 Metalworking machinery	8 597	643	91	3 170	3	446	633	10
74 General industry machinery and equipment	61 742	4 909	1 997	18 350	42	2 609	7 523	636
75 Office machines and computers	81 824	3 680	762	11 840	20	1 675	7 091	12 573
76 Telecommunication, sound, TV, video	63 254	3 514	1 861	10 810	46	1 965	8 847	2 663
77 Electrical machinery	99 043	6 391	1 368	25 392	173	3 937	11 394	3 690
78 Road vehicles	177 061	21 801	847	50 580	15	23 429	29 217	561
79 Other transport equipment	40 523	426	216	13 039	15	1 148	15 474	145
8 Miscellaneous manuf. articles	157 764	16 056	5 831	30 830	1 161	7 466	15 437	5 709
81 Prefabr. buildings, sanitary, heating, lighting	7 381	837	230	1 522	11	428	774	67
82 Furniture, bedding, mattresses	16 889	1 637	1 439	3 140	5	1 040	1 330	92
83 Travel goods, handbags and similar goods	1 974	465	28	194	1	125	268	12
84 Clothing and clothing accessories	32 855	3 963	1 403	4 987	1 011	1 428	2 858	263
85 Footwear	11 210	1 518	164	847	5	1 316	454	29
87 Professional, scientific, controlling material	23 007	1 586	669	7 060	16	594	3 021	703
88 Photogr. apparatus, optical goods, clocks	11 093	1 309	287	2 869	6	243	1 542	237
89 Miscellaneous manufactured articles	53 342	4 742	1 611	10 198	106	2 292	5 190	4 305
9 Articles not classified elsewhere	37 007	1 162	1 685	12 499	0	367	1 182	3 247

BREAKDOWN BY MEMBER STATE OF GOODS TRADED INTRA - EU

DISPATCHES 2000

Value (Mio euro)

Reporter								Product list SITC Rev.3
I	L	NL	A	P	FIN	S	UK	
144 411	7 636	198 565	44 985	21 173	27 780	52 772	175 787	0-9 TOTAL
7 560	239	20 300	1 991	839	290	1 175	6 339	0 Food and live animals
29	25	354	74	9	0	5	261	00 Live animals
801	17	4 032	367	9	34	64	880	01 Meat and meat preparations
704	62	2 233	450	152	88	141	674	02 Dairy products and bird's eggs
320	20	1 063	4	262	3	429	923	03 Fish, crustaceans, molluscs
1 312	17	575	297	56	37	169	1 411	04 Cereals and cereal preparations
3 180	59	5 151	401	219	17	81	475	05 Vegetables and fruit
163	0	273	55	34	41	43	254	06 Sugars, sugar preparations, honey
393	19	1 155	191	28	51	97	548	07 Coffee, tea, cocoa, spices
133	1	1 297	62	23	5	15	370	08 Feeding stuff for animals
1 994	187	3 450	533	392	24	75	2 505	1 Beverages and tobacco
1 891	26	555	479	343	21	62	2 100	11 Beverages
103	161	2 593	54	48	2	13	405	12 Tobacco
1 398	82	9 014	1 516	946	2 273	3 855	2 072	2 Crude materials, except fuels
56	1	170	57	6	74	36	154	21 Hides and skins, raw
10	5	393	25	7	0	3	25	22 Oils, seeds and oleaginous fruits
58	0	228	2	1	13	10	208	23 Crude rubber
179	28	133	952	161	1 086	1 622	96	24 Cork and wood
14	4	364	163	515	902	1 653	85	25 Pulp and waste paper
132	0	69	12	24	55	25	372	26 Textile fibres and their wastes
197	10	444	100	36	54	57	473	27 Crude fertilizers
219	13	1 036	173	160	85	427	510	28 Metalliferous ores and metal scrap
1 868	5	13 678	486	270	1 161	2 278	15 957	3 Fuel products
14	0	461	2	8	8	7	75	32 Coal, coke and briquettes
1 819	5	9 133	75	201	1 145	2 203	14 315	33 Petroleum and petroleum products
35	0	3 894	1	34	0	34	1 559	34 Gas, natural and manufactured
:	0	9	409	28	8	34	8	35 Electric current
406	1	718	18	30	24	68	162	4 Oil, fats and waxes
39	0	31	5	1	0	9	27	41 Animal oils and fats
319	0	344	8	26	7	16	81	42 Fixed vegetable fats and oils
49	0	220	5	3	17	43	54	43 Animal or vegetable oils and fats, waxes
12 319	333	21 257	2 909	1 016	1 447	4 463	20 388	5 Chemical products
1 441	1	4 369	251	149	231	250	4 325	51 Organic chemicals
689	0	818	124	47	227	157	1 070	52 Inorganic chemicals
642	21	863	122	41	155	252	1 361	53 Tanning and colouring materials
2 773	1	2 637	711	187	123	2 164	5 574	54 Medicinal and pharmaceutical products
1 328	74	894	139	70	22	185	2 394	55 Essential oils, perfume mat., cosmetics
29	2	543	54	33	28	16	142	56 Fertilizers
1 890	5	4 342	659	197	256	666	1 845	57 Plastics in primary forms
2 337	186	1 099	587	157	257	417	1 396	58 Plastics in non-primary forms
29 919	2 735	17 462	10 019	4 562	9 579	11 494	16 610	6 Manufactured goods classified by material
1 414	0	106	209	46	17	36	218	61 Leather manufactures, dressed furskins
1 653	229	761	334	233	100	341	1 226	62 Rubber manufactures
635	75	268	825	692	658	432	318	63 Cork and wood manufactures
2 748	167	2 487	2 146	661	5 774	5 174	1 948	64 Paper, paperboard and articles thereof
6 795	228	1 603	1 097	1 264	192	378	2 803	65 Textile yarn, fabrics and related products
4 235	292	834	617	583	261	320	1 527	66 Non-metallic mineral manufactures
4 606	1 374	2 488	1 995	317	1 397	2 721	2 729	67 Iron and steel
1 835	251	3 957	1 002	245	858	860	2 383	68 Non-ferrous metals
5 998	118	4 959	1 794	521	322	1 232	3 458	69 Manufactures of metals
53 400	2 127	62 036	17 905	6 465	10 277	18 731	74 496	7 Machinery, transport equipment
3 237	19	946	2 515	152	435	1 455	6 205	71 Power generating machinery, equipment
6 620	83	1 774	1 691	141	953	1 161	3 674	72 Machinery specialized for particular ind.
1 640	25	393	380	17	111	412	624	73 Metalworking machinery
11 457	267	2 553	2 347	552	714	2 308	5 477	74 General industry machinery and equipment
2 364	492	23 445	903	63	197	385	16 333	75 Office machines and computers
2 426	476	6 246	1 232	803	5 694	5 620	11 048	76 Telecommunication, sound, TV, video
8 800	569	14 441	3 171	1 884	872	2 431	14 532	77 Electrical machinery
14 492	182	6 496	5 036	2 766	866	4 604	16 169	78 Road vehicles
2 365	15	5 743	631	86	434	353	434	79 Other transport equipment
26 691	747	15 995	5 944	5 033	1 267	3 359	16 237	8 Miscellaneous manuf.articles
1 563	60	521	417	117	193	267	374	81 Prefabr. buildings, sanitary, heating, lighting
4 780	9	537	894	324	141	670	850	82 Furniture, bedding, mattresses
512	4	170	12	6	5	14	158	83 Travel goods, handbags and similar goods
7 751	123	2 140	932	2 682	120	430	2 764	84 Clothing and clothing accessories
3 665	4	808	442	1 446	33	34	443	85 Footwear
1 446	95	2 666	487	109	331	804	3 421	87 Professional, scientific, controlling material
988	21	1 384	194	50	26	133	1 803	88 Photogr. apparatus, optical goods, clocks
5 986	431	7 769	2 566	298	417	1 008	6 423	89 Miscellaneous manufactured articles
1 394	120	3 937	2 575	29	300	3 488	5 023	9 Articles not classified elsewhere

BREAKDOWN BY MEMBER STATE OF GOODS TRADED INTRA - EU

DISPATCHES JANUARY-NOVEMBER 2001

Value (Mio euro)

Product list SITC Rev.3	Reporter							
	EU-15	B	DK	D	EL	E	F	IRL
0-9 TOTAL	1 484 478	142 857	35 200	325 290	4 311	79 006	203 013	52 930
0 Food and live animals	99 459	13 088	6 970	13 202	985	9 883	14 833	3 773
00 Live animals	412	49	27	58	0	50	111	13
01 Meat and meat preparations	16 102	2 442	2 387	1 909	8	1 157	2 042	1 278
02 Dairy products and bird's eggs	14 139	1 771	819	3 558	96	553	2 390	811
03 Fish, crustaceans, molluscs	8 510	499	2 156	713	194	1 288	689	289
04 Cereals and cereal preparations	10 734	1 242	335	1 661	74	532	3 233	248
05 Vegetables and fruit	22 324	3 732	188	1 615	578	5 252	2 442	209
06 Sugars, sugar preparations, honey	3 141	561	121	537	9	214	908	81
07 Coffee, tea, cocoa, spices	5 809	1 215	84	1 262	6	212	751	169
08 Feeding stuff for animals	4 640	734	328	805	6	176	830	113
1 Beverages and tobacco	18 122	1 118	396	2 369	85	1 167	3 596	528
11 Beverages	12 161	782	278	978	46	1 105	3 356	442
12 Tobacco	5 499	336	118	1 392	39	62	230	86
2 Crude materials, except fuels	32 850	3 063	986	3 982	174	1 409	3 661	664
21 Hides and skins, raw	1 385	60	133	182	19	95	332	77
22 Oils, seeds and oleaginous fruits	1 026	83	8	145	21	16	334	1
23 Crude rubber	1 529	349	2	237	0	67	376	1
24 Cork and wood	5 377	388	79	603	0	191	439	59
25 Pulp and waste paper	3 711	354	31	248	1	184	266	7
26 Textile fibres and their wastes	1 866	342	1	333	64	161	313	93
27 Crude fertilizers	2 857	534	57	554	37	218	297	20
28 Metalliferous ores and metal scrap	5 745	491	145	1 171	25	190	898	336
3 Fuel products	52 990	5 533	2 631	3 471	161	1 792	3 841	195
32 Coal, coke and briquettes	1 320	172	7	146	0	48	57	44
33 Petroleum and petroleum products	39 414	4 382	2 474	2 765	161	1 691	2 176	148
34 Gas, natural and manufactured	7 320	734	16	108	0	28	189	3
35 Electric current	3 030	245	135	451	:	25	1 419	:
4 Oil, fats and waxes	3 967	554	113	736	215	746	264	20
41 Animal oils and fats	291	36	44	60	0	16	40	15
42 Fixed vegetable fats and oils	2 659	327	40	476	214	700	191	4
43 Animal or vegetable oils and fats, waxes	804	192	30	200	1	31	33	1
5 Chemical products	174 577	29 072	3 362	33 444	388	6 947	24 483	13 962
51 Organic chemicals	34 074	7 405	465	6 124	2	981	4 998	4 214
52 Inorganic chemicals	7 728	1 287	47	1 790	1	222	1 189	196
53 Tanning and colouring materials	9 338	1 595	288	2 781	7	502	1 040	31
54 Medicinal and pharmaceutical products	40 906	4 954	1 606	6 003	248	1 674	5 504	5 809
55 Essential oils, perfume mat., cosmetics	15 975	1 478	252	2 413	17	1 020	3 970	1 914
56 Fertilizers	1 779	614	35	176	0	71	105	38
57 Plastics in primary forms	26 922	7 361	113	5 982	25	1 328	3 442	116
58 Plastics in non-primary forms	13 365	1 947	316	3 367	47	542	1 181	137
6 Manufactured goods classified by material	204 655	26 469	3 783	40 108	1 071	12 517	24 599	1 329
61 Leather manufactures, dressed furskins	2 938	68	29	284	28	328	212	51
62 Rubber manufactures	12 068	1 031	137	2 455	16	1 420	2 511	71
63 Cork and wood manufactures	7 455	1 003	461	1 184	1	426	767	139
64 Paper, paperboard and articles thereof	34 850	3 083	378	6 919	16	1 370	3 750	152
65 Textile yarn, fabrics and related products	27 645	4 558	532	4 257	185	1 820	3 040	339
66 Non-metallic mineral manufactures	20 086	4 247	467	3 301	109	1 936	2 147	160
67 Iron and steel	38 495	6 707	478	7 045	178	2 154	5 702	81
68 Non-ferrous metals	24 197	3 002	327	6 294	482	1 219	2 825	55
69 Manufactures of metals	36 915	2 769	973	8 362	56	1 843	3 646	282
7 Machinery, transport equipment	557 745	43 858	8 749	139 980	270	34 149	86 306	21 128
71 Power generating machinery, equipment	34 410	1 676	1 115	7 803	5	1 512	7 365	143
72 Machinery specialized for particular ind.	31 133	2 375	898	9 913	12	583	3 119	130
73 Metalworking machinery	7 693	617	70	2 681	2	360	603	9
74 General industry machinery and equipment	56 897	4 674	1 918	16 432	41	2 326	7 177	577
75 Office machines and computers	69 874	3 035	646	9 633	21	1 138	5 534	13 066
76 Telecommunication, sound, TV, video	53 334	3 210	1 738	9 355	10	1 887	5 536	2 293
77 Electrical machinery	83 981	4 722	1 160	20 642	157	3 554	10 398	4 253
78 Road vehicles	167 310	22 949	905	50 011	13	22 038	27 730	620
79 Other transport equipment	52 965	601	299	13 361	9	750	18 844	36
8 Miscellaneous manuf. articles	145 433	15 150	5 611	27 357	861	6 704	14 717	4 649
81 Prefabr. buildings, sanitary, heating, lighting	6 421	717	197	1 268	8	383	733	66
82 Furniture, bedding, mattresses	15 357	1 498	1 372	2 766	4	862	1 201	82
83 Travel goods, handbags and similar goods	1 945	455	20	160	1	128	318	11
84 Clothing and clothing accessories	30 272	3 928	1 431	4 462	772	1 265	2 746	218
85 Footwear	11 138	1 754	127	768	4	1 230	450	29
87 Professional, scientific, controlling material	21 635	1 505	706	6 504	10	559	3 061	703
88 Photogr. apparatus, optical goods, clocks	9 581	1 106	226	2 446	6	219	1 348	205
89 Miscellaneous manufactured articles	49 080	4 186	1 534	8 979	57	2 058	4 861	3 335
9 Articles not classified elsewhere	48 622	1 351	1 680	29 601	2	356	1 006	2 881

BREAKDOWN BY MEMBER STATE OF GOODS TRADED INTRA - EU

DISPATCHES JANUARY-NOVEMBER 2001

Value (Mio euro)

Reporter								Product list SITC Rev.3
I	L	NL	A	P	FIN	S	UK	
132 557	9 016	185 790	45 471	19 921	23 960	42 706	162 448	0-9 TOTAL
7 348	280	19 573	2 030	796	260	1 152	5 285	0 Food and live animals
1	2	49	9	0	0	0	42	00 Live animals
795	18	3 015	407	9	29	66	540	01 Meat and meat preparations
720	116	1 914	488	126	77	135	564	02 Dairy products and bird's eggs
296	15	867	3	237	2	412	849	03 Fish, crustaceans, molluscs
1 271	20	435	284	58	38	197	1 104	04 Cereals and cereal preparations
3 067	58	3 991	435	217	15	84	441	05 Vegetables and fruit
123	1	184	45	31	44	31	251	06 Sugars, sugar preparations, honey
376	11	894	170	24	34	97	502	07 Coffee, tea, cocoa, spices
140	1	1 066	67	44	5	14	311	08 Feeding stuff for animals
1 840	161	3 371	559	368	21	75	2 459	1 Beverages and tobacco
1 734	21	512	507	320	20	62	1 999	11 Beverages
105	134	2 403	51	68	1	13	460	12 Tobacco
1 208	72	8 758	1 392	713	1 721	3 131	1 897	2 Crude materials, except fuels
47	1	131	65	6	66	35	136	21 Hides and skins, raw
10	3	355	26	9	0	1	14	22 Oils, seeds and oleaginous fruits
53	0	208	2	2	9	6	216	23 Crude rubber
159	25	89	876	119	902	1 360	88	24 Cork and wood
15	2	204	119	357	615	1 244	63	25 Pulp and waste paper
107	0	50	14	20	47	22	297	26 Textile fibres and their wastes
167	8	304	105	41	40	40	435	27 Crude fertilizers
167	11	1 089	154	130	38	391	508	28 Metalliferous ores and metal scrap
1 941	6	14 234	714	186	985	1 753	15 548	3 Fuel products
9	0	763	2	1	7	7	56	32 Coal, coke and briquettes
1 900	5	6 897	78	139	966	1 672	13 961	33 Petroleum and petroleum products
32	0	4 620	0	28	3	31	1 527	34 Gas, natural and manufactured
0	0	49	634	18	9	42	4	35 Electric current
379	1	668	17	30	24	60	139	4 Oil, fats and waxes
34	1	22	4	1	0	7	11	41 Animal oils and fats
300	0	278	9	24	7	15	76	42 Fixed vegetable fats and oils
45	0	156	4	4	17	39	53	43 Animal or vegetable oils and fats, waxes
11 891	314	20 755	2 914	941	1 281	4 255	20 568	5 Chemical products
1 304	2	3 722	267	107	190	239	4 054	51 Organic chemicals
651	0	700	162	44	179	119	1 141	52 Inorganic chemicals
586	6	647	131	47	148	248	1 281	53 Tanning and colouring materials
2 932	3	2 592	665	175	98	2 134	6 511	54 Medicinal and pharmaceutical products
1 352	68	760	160	56	22	187	2 305	55 Essential oils, perfume mat., cosmetics
31	3	450	38	32	35	11	140	56 Fertilizers
1 759	5	3 390	650	180	212	595	1 762	57 Plastics in primary forms
2 135	171	898	566	161	250	338	1 311	58 Plastics in non-primary forms
27 233	2 659	16 351	9 755	4 255	8 636	10 412	15 479	6 Manufactured goods classified by material
1 346	0	79	176	53	17	36	230	61 Leather manufactures, dressed furskins
1 564	224	616	327	231	94	294	1 079	62 Rubber manufactures
560	63	162	800	636	596	356	300	63 Cork and wood manufactures
2 558	106	2 107	2 093	540	5 197	4 714	1 866	64 Paper, paperboard and articles thereof
6 097	246	1 234	1 001	1 269	174	344	2 549	65 Textile yarn, fabrics and related products
3 749	246	621	628	533	255	266	1 420	66 Non-metallic mineral manufactures
4 195	1 285	2 136	2 047	276	1 242	2 446	2 522	67 Iron and steel
1 652	232	3 219	967	218	711	849	2 146	68 Non-ferrous metals
5 512	257	6 179	1 715	499	350	1 106	3 366	69 Manufactures of metals
47 388	3 685	55 928	18 083	6 507	8 380	12 188	71 146	7 Machinery, transport equipment
2 780	19	781	2 487	142	412	1 139	7 032	71 Power generating machinery, equipment
5 692	85	1 348	1 604	128	971	1 045	3 229	72 Machinery specialized for particular ind.
1 518	25	305	386	13	98	347	657	73 Metalworking machinery
10 542	244	2 125	2 309	547	757	2 089	5 139	74 General industry machinery and equipment
1 720	1 767	18 955	741	187	81	406	12 943	75 Office machines and computers
2 290	588	5 827	1 677	592	3 982	1 775	12 574	76 Telecommunication, sound, TV, video
7 696	424	9 889	3 369	1 549	873	1 748	13 547	77 Electrical machinery
13 307	170	5 229	4 950	3 264	928	3 321	11 876	78 Road vehicles
1 843	363	11 469	560	85	279	318	4 148	79 Other transport equipment
24 346	626	15 434	5 955	4 702	1 201	3 067	15 052	8 Miscellaneous manuf.articles
1 304	52	430	406	102	173	239	342	81 Prefabr. buildings, sanitary, heating, lighting
4 319	9	369	1 030	358	123	579	787	82 Furniture, bedding, mattresses
516	2	153	14	5	5	13	145	83 Travel goods, handbags and similar goods
7 152	108	2 029	892	2 425	101	394	2 350	84 Clothing and clothing accessories
3 549	7	897	464	1 384	26	39	411	85 Footwear
1 401	69	2 048	481	108	383	717	3 382	87 Professional, scientific, controlling material
863	13	1 174	236	54	26	126	1 535	88 Photogr. apparatus, optical goods, clocks
5 241	366	8 334	2 433	268	364	962	6 100	89 Miscellaneous manufactured articles
1 219	120	3 330	2 719	21	319	3 238	781	9 Articles not classified elsewhere

BREAKDOWN BY MEMBER STATE OF GOODS TRADED INTRA - EU

ARRIVALS 2000

Value (Mio euro)

Product list SITC Rev.3	Reporter							
	EU-15	B	DK	D	EL	E	F	IRL
0-9 TOTAL	1 480 127	131 953	33 667	295 338	17 744	112 303	233 546	34 330
0 Food and live animals	100 188	9 296	2 540	20 020	2 262	6 750	13 019	2 265
00 Live animals	3 170	236	14	317	38	345	248	115
01 Meat and meat preparations	15 747	799	483	2 627	659	628	2 365	275
02 Dairy products and bird's eggs	15 238	2 056	226	3 020	480	1 000	1 621	266
03 Fish, crustaceans, molluscs	8 929	671	226	1 117	138	1 419	1 806	92
04 Cereals and cereal preparations	11 461	1 464	330	1 696	271	1 001	1 280	450
05 Vegetables and fruit	23 644	1 708	564	7 177	218	785	3 306	429
06 Sugars, sugar preparations, honey	3 435	502	137	632	77	316	325	124
07 Coffee, tea, cocoa, spices	5 887	629	156	1 200	110	272	1 019	187
08 Feeding stuff for animals	4 790	676	210	1 044	123	240	384	151
1 Beverages and tobacco	18 929	1 870	438	3 506	493	1 545	2 564	440
11 Beverages	13 258	1 411	418	2 838	257	973	1 240	368
12 Tobacco	5 451	460	19	668	236	572	1 324	73
2 Crude materials, except fuels	38 991	3 920	1 063	8 894	237	2 775	3 660	435
21 Hides and skins, raw	1 461	56	48	121	23	109	63	9
22 Oils, seeds and oleaginous fruits	1 215	219	26	596	3	61	51	6
23 Crudo rubber	1 762	310	22	338	11	141	273	15
24 Cork and wood	6 324	429	498	797	47	513	499	169
25 Pulp and waste paper	5 154	335	50	1 549	17	321	595	4
26 Textile fibres and their wastes	2 845	356	17	372	39	182	293	47
27 Crude fertilizers	3 528	427	69	762	30	202	328	80
28 Metalliferous ores and metal scrap	8 646	1 389	51	2 318	8	946	627	31
3 Fuel products	59 549	12 994	749	15 804	190	2 502	6 847	1 393
32 Coal, coke and briquettes	1 059	110	7	471	6	36	124	22
33 Petroleum and petroleum products	48 095	11 163	693	12 100	181	2 174	5 718	1 098
34 Gas, natural and manufactured	7 836	1 432	2	2 815	3	177	967	266
35 Electric current	2 225	288	46	419	:	115	38	7
4 Oil, fats and waxes	4 172	543	141	551	27	158	523	98
41 Animal oils and fats	361	45	27	54	2	44	35	10
42 Fixed vegetable fats and oils	2 857	360	64	326	20	68	374	44
43 Animal or vegetable oils and fats, waxes	906	139	50	171	5	47	115	42
5 Chemical products	174 273	23 275	3 660	30 326	2 684	12 930	24 621	3 839
51 Organic chemicals	41 838	7 838	283	9 442	309	2 731	5 737	599
52 Inorganic chemicals	8 233	1 829	200	1 266	54	610	1 202	212
53 Tanning and colouring materials	9 401	983	361	1 091	187	801	1 323	155
54 Medicinal and pharmaceutical products	35 172	4 331	842	5 323	832	2 801	4 825	977
55 Essential oils, perfume mat., cosmetics	15 660	1 336	397	2 721	457	1 339	2 180	633
56 Fertilizers	2 051	283	55	357	28	149	428	147
57 Plastics in primary forms	27 782	3 709	644	5 083	352	2 012	3 818	444
58 Plastics in non-primary forms	12 694	1 281	484	1 966	142	1 027	2 144	296
6 Manufactured goods classified by material	205 884	22 033	6 022	39 608	2 828	15 986	29 742	3 419
61 Leather manufactures, dressed furskins	2 738	120	44	506	80	337	399	10
62 Rubber manufactures	12 822	1 204	290	2 835	118	1 266	1 668	167
63 Cork and wood manufactures	7 142	559	310	1 471	86	569	918	141
64 Paper, paperboard and articles thereof	36 871	3 234	1 221	7 597	674	2 810	5 657	774
65 Textile yarn, fabrics and related products	27 558	2 360	786	5 290	520	2 297	4 120	440
66 Non-metallic mineral manufactures	21 238	5 450	536	3 368	270	1 108	3 046	394
67 Iron and steel	37 827	3 726	1 198	7 349	513	3 255	5 123	481
68 Non-ferrous metals	24 079	2 280	560	5 679	117	1 650	3 705	288
69 Manufactures of metals	35 607	3 100	1 077	5 513	445	2 695	5 105	724
7 Machinery, transport equipment	565 054	44 487	12 966	98 955	6 258	53 024	93 408	15 412
71 Power generating machinery, equipment	30 706	2 853	566	6 644	213	3 264	6 230	193
72 Machinery specialized for particular ind.	33 536	2 510	1 198	4 367	539	3 789	6 131	768
73 Metalworking machinery	7 030	579	169	1 003	86	809	1 209	78
74 General industry machinery and equipment	55 052	4 947	1 603	9 413	732	4 967	9 089	799
75 Office machines and computers	81 176	4 125	2 084	15 243	691	4 133	10 727	5 556
76 Telecommunication, sound, TV, video	52 497	2 895	2 082	7 961	1 064	5 343	5 472	1 358
77 Electrical machinery	86 347	6 636	2 074	16 692	862	6 196	14 089	3 339
78 Road vehicles	177 405	19 343	2 435	26 482	1 904	22 311	25 334	3 013
79 Other transport equipment	41 169	592	756	11 151	49	2 213	15 128	309
8 Miscellaneous manuf.articles	139 505	12 273	4 034	25 688	2 139	9 523	21 493	3 489
81 Prefabr. buildings, sanitary, heating, lighting	6 255	504	209	1 345	98	522	907	186
82 Furniture, bedding, mattresses	14 267	1 530	445	3 143	180	773	2 245	237
83 Travel goods, handbags and similar goods	1 421	132	37	229	31	100	299	33
84 Clothing and clothing accessories	27 391	2 456	849	5 918	597	1 995	3 883	983
85 Footwear	9 217	580	264	2 447	175	259	1 694	208
87 Professional, scientific, controlling material	20 845	1 826	464	3 166	301	1 697	3 213	319
88 Photogr. apparatus, optical goods, clocks	10 227	780	280	1 577	126	849	1 581	157
89 Miscellaneous manufactured articles	49 880	4 464	1 486	7 861	630	3 328	7 670	1 367
9 Articles not classified elsewhere	35 925	170	443	20 607	6	794	919	2 533

BREAKDOWN BY MEMBER STATE OF GOODS TRADED INTRA - EU

ARRIVALS 2000

Value (Mio euro)

Reporter								Product list SITC Rev.3
I	L	NL	A	P	FIN	S	UK	
146 571	10 092	120 844	53 932	32 494	23 082	50 652	183 580	0-9 TOTAL
12 626	345	8 308	2 930	2 774	1 118	2 421	13 514	0 Food and live animals
1 219	7	229	74	94	2	3	229	00 Live animals
2 865	52	671	350	503	85	381	3 005	01 Meat and meat preparations
2 462	31	1 532	347	247	108	202	1 640	02 Dairy products and bird's eggs
1 704	33	422	151	455	41	149	504	03 Fish, crustaceans, molluscs
1 264	39	1 080	354	514	171	218	1 327	04 Cereals and cereal preparations
1 577	65	1 542	696	455	302	766	4 054	05 Vegetables and fruit
367	4	185	139	53	61	129	385	06 Sugars, sugar preparations, honey
293	58	374	343	147	89	178	834	07 Coffee, tea, cocoa, spices
463	10	429	220	120	82	158	481	08 Feeding stuff for animals
2 100	210	1 183	296	395	199	437	3 254	1 Beverages and tobacco
811	96	720	233	354	151	358	3 030	11 Beverages
1 289	106	251	63	41	48	78	223	12 Tobacco
5 941	416	3 388	1 431	648	708	1 178	4 096	2 Crude materials, except fuels
655	0	86	115	31	54	9	82	21 Hides and skins, raw
26	1	49	15	17	20	37	89	22 Oils, seeds and oleaginous fruits
243	8	115	11	50	29	69	128	23 Crude rubber
1 229	29	378	331	173	28	110	1 096	24 Cork and wood
725	0	469	325	52	65	180	466	25 Pulp and waste paper
908	2	126	83	116	33	31	240	26 Textile fibres and their wastes
439	45	292	107	90	165	176	317	27 Crude fertilizers
1 081	305	451	143	29	229	345	694	28 Metalliferous ores and metal scrap
1 948	150	7 120	1 547	1 506	1 066	2 675	3 057	3 Fuel products
69	7	62	35	5	29	17	59	32 Coal, coke and briquettes
1 764	140	5 361	1 205	871	1 025	2 418	2 185	33 Petroleum and petroleum products
115	0	1 017	29	594	7	211	201	34 Gas, natural and manufactured
:	:	350	278	37	6	29	612	35 Electric current
864	4	417	99	122	31	96	499	4 Oil, fats and waxes
30	0	43	5	8	2	4	53	41 Animal oils and fats
770	3	212	59	103	18	71	367	42 Fixed vegetable fats and oils
64	0	116	35	11	11	21	79	43 Animal or vegetable oils and fats, waxes
20 208	592	13 593	5 634	3 369	2 777	4 797	21 769	5 Chemical products
4 165	87	2 921	483	434	391	942	5 475	51 Organic chemicals
704	46	458	231	108	196	233	883	52 Inorganic chemicals
1 336	44	649	484	363	230	346	1 048	53 Tanning and colouring materials
3 849	22	2 452	1 440	759	601	985	5 133	54 Medicinal and pharmaceutical products
1 746	37	903	582	437	209	395	2 289	55 Essential oils, perfume mat., cosmetics
141	9	87	22	43	26	49	227	56 Fertilizers
4 595	121	1 248	1 057	534	461	785	2 917	57 Plastics in primary forms
1 236	77	739	589	315	247	455	1 696	58 Plastics in non-primary forms
21 562	1 417	15 833	9 301	5 957	2 994	6 817	22 366	6 Manufactured goods classified by material
462	1	97	118	284	34	24	222	61 Leather manufactures, dressed furskins
1 283	48	785	564	335	199	590	1 469	62 Rubber manufactures
723	48	472	434	189	69	200	954	63 Cork and wood manufactures
3 136	126	2 810	1 279	791	404	710	5 644	64 Paper, paperboard and articles thereof
3 142	130	1 410	1 196	1 483	387	616	3 381	65 Textile yarn, fabrics and related products
1 634	136	945	945	492	279	526	2 109	66 Non-metallic mineral manufactures
5 147	480	2 353	1 428	1 000	735	2 115	2 927	67 Iron and steel
3 624	128	958	1 188	523	318	791	2 269	68 Non-ferrous metals
2 412	320	6 002	2 148	860	568	1 245	3 392	69 Manufactures of metals
57 585	1 952	39 207	21 519	12 422	10 044	21 053	76 752	7 Machinery, transport equipment
2 372	41	1 361	1 526	412	506	1 215	3 309	71 Power generating machinery, equipment
3 869	121	1 460	1 747	1 253	797	1 307	3 680	72 Machinery specialized for particular ind.
973	64	253	435	160	142	337	734	73 Metalworking machinery
5 925	228	2 623	3 086	1 250	1 251	2 644	6 494	74 General industry machinery and equipment
7 094	107	9 892	1 961	944	1 312	2 948	14 359	75 Office machines and computers
5 995	364	3 558	2 153	1 058	997	2 877	9 319	76 Telecommunication, sound, TV, video
8 469	291	4 487	3 692	2 124	2 743	4 390	10 263	77 Electrical machinery
20 775	519	9 707	6 323	4 919	1 995	5 119	27 228	78 Road vehicles
2 114	216	5 865	595	302	300	216	1 366	79 Other transport equipment
10 778	687	11 152	8 578	3 762	2 320	4 638	18 953	8 Miscellaneous manuf. articles
431	39	310	455	192	101	161	795	81 Prefabr. buildings, sanitary, heating, lighting
538	129	966	1 210	326	217	468	1 859	82 Furniture, bedding, mattresses
119	8	42	93	51	19	23	205	83 Travel goods, handbags and similar goods
1 403	144	1 444	2 108	947	495	843	3 330	84 Clothing and clothing accessories
393	27	509	541	263	93	226	1 538	85 Footwear
2 676	48	1 406	879	471	416	1 002	2 959	87 Professional, scientific, controlling material
1 234	27	953	469	266	167	395	1 365	88 Photogr. apparatus, optical goods, clocks
3 983	266	5 521	2 824	1 246	812	1 519	6 902	89 Miscellaneous manufactured articles
1 777	322	350	524	152	851	3 766	2 711	9 Articles not classified elsewhere

BREAKDOWN BY MEMBER STATE OF GOODS TRADED INTRA - EU

ARRIVALS JANUARY-NOVEMBER 2001

Value (Mio euro)

Product list SITC Rev.3	Reporter							
	EU-15	B	DK	D	EL	E	F	IRL
0-9 TOTAL	1 370 462	121 001	31 635	284 759	15 443	94 708	219 046	33 857
0 Food and live animals	92 113	8 999	2 491	17 173	1 957	5 661	11 970	2 269
00 Live animals	444	59	2	70	5	39	45	15
01 Meat and meat preparations	13 846	784	399	2 033	539	451	1 965	309
02 Dairy products and bird's eggs	13 727	1 921	246	2 556	456	891	1 509	230
03 Fish, crustaceans, molluscs	8 334	572	243	1 039	118	1 221	1 694	100
04 Cereals and cereal preparations	10 718	1 404	337	1 473	243	912	1 245	435
05 Vegetables and fruit	21 326	1 580	556	6 176	194	675	3 151	446
06 Sugars, sugar preparations, honey	3 516	758	160	561	35	307	314	129
07 Coffee, tea, cocoa, spices	5 211	581	161	1 007	87	205	909	180
08 Feeding stuff for animals	4 425	661	194	934	125	206	379	155
1 Beverages and tobacco	18 091	1 607	438	2 991	444	1 677	2 703	523
11 Beverages	11 955	1 180	419	2 354	273	874	1 180	450
12 Tobacco	5 778	427	19	637	170	802	1 523	74
2 Crude materials, except fuels	33 516	3 254	996	7 098	203	2 268	3 278	381
21 Hides and skins, raw	1 339	38	54	101	33	120	53	4
22 Oils, seeds and oleaginous fruits	1 280	186	47	598	4	83	46	7
23 Crude rubber	1 589	259	24	323	8	127	256	10
24 Cork and wood	5 068	346	419	469	32	389	447	144
25 Pulp and waste paper	3 667	258	38	1 190	10	190	377	5
26 Textile fibres and their wastes	2 441	326	16	327	33	138	251	41
27 Crude fertilizers	3 011	385	63	574	26	167	309	76
28 Metalliferous ores and metal scrap	7 479	1 076	49	1 917	13	792	524	18
3 Fuel products	51 542	11 496	734	14 471	62	1 853	5 844	1 259
32 Coal, coke and briquettes	1 194	89	8	636	4	26	142	50
33 Petroleum and petroleum products	38 760	9 594	607	10 320	57	1 582	4 661	905
34 Gas, natural and manufactured	8 427	1 634	2	3 042	0	86	963	302
35 Electric current	2 480	179	118	474	:	158	78	3
4 Oil, fats and waxes	4 098	518	137	545	27	149	541	85
41 Animal oils and fats	311	41	23	40	3	32	35	12
42 Fixed vegetable fats and oils	2 884	383	69	338	19	76	387	41
43 Animal or vegetable oils and fats, waxes	790	94	45	166	6	41	119	32
5 Chemical products	168 804	24 094	3 496	31 008	2 513	11 568	22 989	3 732
51 Organic chemicals	41 747	7 766	281	12 417	295	2 314	4 665	573
52 Inorganic chemicals	7 759	1 736	180	1 275	49	545	1 078	192
53 Tanning and colouring materials	8 325	902	340	898	171	695	1 218	152
54 Medicinal and pharmaceutical products	37 378	5 767	887	5 342	772	2 843	5 353	986
55 Essential oils, perfume mat., cosmetics	14 732	1 277	391	2 366	433	1 307	1 998	715
56 Fertilizers	1 763	253	48	287	12	113	372	116
57 Plastics in primary forms	24 060	3 523	548	4 196	341	1 559	3 474	397
58 Plastics in non-primary forms	11 070	1 151	458	1 505	124	858	1 980	283
6 Manufactured goods classified by material	183 021	19 668	5 734	32 040	2 346	13 118	27 330	3 272
61 Leather manufactures, dressed furskins	2 663	103	45	440	84	295	424	8
62 Rubber manufactures	11 487	1 191	264	2 466	88	1 051	1 579	139
63 Cork and wood manufactures	6 200	537	306	997	57	473	879	142
64 Paper, paperboard and articles thereof	33 070	2 913	1 184	6 383	568	2 264	5 234	705
65 Textile yarn, fabrics and related products	23 590	2 107	763	4 222	443	1 860	3 768	410
66 Non-metallic mineral manufactures	18 390	4 555	558	2 444	220	971	2 936	369
67 Iron and steel	32 814	3 329	1 086	5 920	432	2 588	4 501	452
68 Non-ferrous metals	21 054	2 019	485	4 668	95	1 339	3 295	375
69 Manufactures of metals	33 750	2 914	1 043	4 500	358	2 279	4 714	673
7 Machinery, transport equipment	508 017	39 301	11 568	86 463	5 161	44 659	88 065	15 873
71 Power generating machinery, equipment	29 314	2 849	640	6 351	164	3 225	6 095	178
72 Machinery specialized for particular ind.	28 329	2 023	989	3 203	403	2 909	5 482	695
73 Metalworking machinery	6 055	479	147	889	48	586	1 234	67
74 General industry machinery and equipment	49 672	4 429	1 524	7 732	581	4 289	8 682	739
75 Office machines and computers	66 735	3 186	1 695	12 276	502	3 408	9 427	6 045
76 Telecommunication, sound, TV, video	43 496	2 529	1 911	7 699	745	3 413	5 537	1 495
77 Electrical machinery	73 476	5 075	1 879	14 294	835	5 304	10 974	3 941
78 Road vehicles	165 437	18 141	2 302	22 798	1 322	20 635	24 790	2 325
79 Other transport equipment	45 482	591	481	11 209	561	886	15 845	388
8 Miscellaneous manuf. articles	125 876	10 795	3 914	20 138	1 867	8 036	20 839	3 306
81 Prefabr. buildings, sanitary, heating, lighting	5 437	455	209	988	82	428	801	180
82 Furniture, bedding, mattresses	12 525	1 322	421	2 373	171	644	2 235	226
83 Travel goods, handbags and similar goods	1 381	126	41	197	25	85	318	30
84 Clothing and clothing accessories	24 579	2 243	807	4 572	555	1 747	3 820	918
85 Footwear	8 492	586	244	2 031	156	237	1 791	184
87 Professional, scientific, controlling material	19 216	1 669	485	2 674	237	1 468	3 209	282
88 Photogr. apparatus, optical goods, clocks	9 046	612	268	1 348	118	740	1 313	156
89 Miscellaneous manufactured articles	45 195	3 781	1 439	5 954	523	2 685	7 352	1 330
9 Articles not classified elsewhere	50 653	258	532	39 768	29	510	662	2 201

BREAKDOWN BY MEMBER STATE OF GOODS TRADED INTRA - EU

ARRIVALS JANUARY-NOVEMBER 2001

Value (Mio euro)

Reporter								Product list SITC Rev.3
I	L	NL	A	P	FIN	S	UK	
133 477	9 630	110 609	52 791	29 328	20 618	42 102	171 458	0-9 TOTAL
11 235	360	8 035	2 933	2 805	1 047	2 318	12 859	0 Food and live animals
117	1	35	16	17	1	0	23	00 Live animals
2 446	44	626	331	456	68	330	3 065	01 Meat and meat preparations
2 255	81	1 035	353	318	101	204	1 573	02 Dairy products and bird's eggs
1 652	30	337	151	490	42	148	496	03 Fish, crustaceans, molluscs
1 220	35	904	357	523	137	224	1 269	04 Cereals and cereal preparations
1 434	58	1 103	677	446	321	732	3 778	05 Vegetables and fruit
348	4	146	140	38	55	124	396	06 Sugars, sugar preparations, honey
295	41	279	343	137	80	164	739	07 Coffee, tea, cocoa, spices
423	8	300	232	128	87	140	454	08 Feeding stuff for animals
1 980	181	1 316	310	343	207	428	2 945	1 Beverages and tobacco
751	89	615	239	299	155	351	2 725	11 Beverages
1 228	74	361	71	44	51	77	221	12 Tobacco
5 182	465	3 091	1 314	590	614	974	3 827	2 Crude materials, except fuels
611	0	67	127	25	35	10	62	21 Hides and skins, raw
28	1	51	21	9	20	47	133	22 Oils, seeds and oleaginous fruits
234	6	78	11	44	35	58	118	23 Crude rubber
1 020	22	255	287	156	24	92	966	24 Cork and wood
535	0	280	233	58	58	101	335	25 Pulp and waste paper
751	4	92	83	99	26	28	226	26 Textile fibres and their wastes
388	35	237	106	94	137	149	264	27 Crude fertilizers
1 064	367	328	130	20	199	267	715	28 Metalliferous ores and metal scrap
1 574	144	5 784	1 591	1 214	876	1 771	2 868	3 Fuel products
49	7	40	36	8	21	19	60	32 Coal, coke and briquettes
1 037	115	3 548	1 080	609	807	1 483	2 355	33 Petroleum and petroleum products
74	1	1 298	28	566	19	210	201	34 Gas, natural and manufactured
413	41	239	447	30	29	59	253	35 Electric current
908	4	375	91	128	29	87	477	4 Oil, fats and waxes
33	0	22	5	6	2	6	52	41 Animal oils and fats
822	2	174	49	112	15	63	333	42 Fixed vegetable fats and oils
53	0	66	37	9	12	18	91	43 Animal or vegetable oils and fats, waxes
18 988	589	12 712	5 538	3 215	2 623	4 532	21 208	5 Chemical products
3 916	71	1 973	459	384	335	877	5 420	51 Organic chemicals
640	53	368	258	104	209	217	854	52 Inorganic chemicals
1 181	52	434	493	333	209	334	913	53 Tanning and colouring materials
4 104	20	2 032	1 487	790	623	1 010	5 362	54 Medicinal and pharmaceutical products
1 660	29	632	570	441	206	372	2 334	55 Essential oils, perfume mat., cosmetics
133	12	73	23	48	21	61	190	56 Fertilizers
3 981	118	883	958	483	400	665	2 535	57 Plastics in primary forms
1 086	94	544	580	271	213	394	1 528	58 Plastics in non-primary forms
18 958	1 344	14 577	9 318	5 397	2 817	5 892	21 213	6 Manufactured goods classified by material
463	1	91	134	285	34	31	225	61 Leather manufactures, dressed furskins
1 165	55	693	526	318	178	501	1 274	62 Rubber manufactures
647	39	332	433	169	60	212	916	63 Cork and wood manufactures
2 763	110	2 236	1 304	760	383	610	5 654	64 Paper, paperboard and articles thereof
2 713	147	977	1 106	1 265	355	525	2 930	65 Textile yarn, fabrics and related products
1 431	137	689	967	471	262	497	1 884	66 Non-metallic mineral manufactures
4 480	488	1 814	1 384	889	695	1 815	2 940	67 Iron and steel
3 073	98	727	1 254	441	303	612	2 270	68 Non-ferrous metals
2 220	269	7 020	2 210	800	544	1 087	3 118	69 Manufactures of metals
52 195	1 926	34 972	20 630	10 825	8 768	16 614	70 997	7 Machinery, transport equipment
2 272	29	969	1 638	318	475	1 034	3 078	71 Power generating machinery, equipment
3 616	111	1 115	1 594	1 029	735	1 067	3 358	72 Machinery specialized for particular ind.
843	58	193	384	139	136	253	598	73 Metalworking machinery
5 477	184	2 166	3 210	1 111	1 170	2 407	5 972	74 General industry machinery and equipment
5 521	148	6 968	1 812	930	1 157	2 244	11 415	75 Office machines and computers
5 006	486	2 434	1 568	870	842	1 958	7 003	76 Telecommunication, sound, TV, video
7 628	263	3 665	3 706	1 879	2 272	3 024	8 738	77 Electrical machinery
20 271	541	7 667	6 162	4 417	1 706	4 048	28 311	78 Road vehicles
1 559	106	9 793	556	132	272	578	2 524	79 Other transport equipment
9 893	718	10 483	8 421	3 429	2 204	4 108	17 727	8 Miscellaneous manuf. articles
390	37	242	411	177	102	149	785	81 Prefabr. buildings, sanitary, heating, lighting
460	124	711	1 183	265	195	427	1 766	82 Furniture, bedding, mattresses
128	7	27	99	51	19	20	208	83 Travel goods, handbags and similar goods
1 290	134	1 228	2 179	908	485	761	2 932	84 Clothing and clothing accessories
345	29	381	547	243	95	206	1 416	85 Footwear
2 527	43	1 085	892	414	405	867	2 959	87 Professional, scientific, controlling material
1 030	24	882	429	260	157	341	1 366	88 Photogr. apparatus, optical goods, clocks
3 722	315	5 926	2 681	1 111	747	1 337	6 294	89 Miscellaneous manufactured articles
1 493	258	342	580	79	636	3 041	263	9 Articles not classified elsewhere

BREAKDOWN BY MEMBER STATE OF GOODS TRADED EXTRA - EU

EXPORTS 2000

Value (Mio euro)

Product list SITC Rev.3	Reporter							
	EU-15	B	DK	D	EL	E	F	IRL
0-9 TOTAL	942 044	52 140	18 372	260 076	6 705	37 119	135 637	30 809
0 Food and live animals	35 479	2 082	3 378	5 415	671	2 956	5 990	1 645
00 Live animals	968	23	16	185	1	13	162	111
01 Meat and meat preparations	4 449	169	1 507	326	21	162	820	337
02 Dairy products and bird's eggs	5 185	278	557	730	30	133	1 171	214
03 Fish, crustaceans, molluscs	1 921	12	276	102	19	539	181	71
04 Cereals and cereal preparations	6 208	444	329	1 477	68	147	1 615	33
05 Vegetables and fruit	5 176	237	61	369	443	1 245	479	2
06 Sugars, sugar preparations, honey	2 386	366	102	395	11	260	477	20
07 Coffee, tea, cocoa, spices	2 791	184	54	667	24	175	233	50
08 Feeding stuff for animals	1 935	198	190	549	26	65	208	7
1 Beverages and tobacco	14 432	193	110	1 221	386	613	4 254	327
11 Beverages	11 880	155	65	594	62	524	4 119	314
12 Tobacco	2 517	39	45	627	324	89	135	13
2 Crude materials, except fuels	16 090	965	744	2 754	422	801	1 510	332
21 Hides and skins, raw	1 059	48	346	66	8	31	35	16
22 Oils, seeds and oleaginous fruits	262	4	2	45	18	3	146	0
23 Crude rubber	776	84	1	185	0	7	218	0
24 Cork and wood	2 900	47	71	516	6	33	208	1
25 Pulp and waste paper	1 342	103	1	295	5	74	45	5
26 Textile fibres and their wastes	1 920	254	6	273	241	60	236	17
27 Crude fertilizers	1 732	81	14	275	57	271	157	166
28 Metalliferous ores and metal scrap	3 116	301	25	622	76	228	153	121
3 Fuel products	30 250	2 392	428	2 678	1 519	2 390	3 489	138
32 Coal, coke and briquettes	152	7	4	35	0	14	4	5
33 Petroleum and petroleum products	27 470	2 372	418	2 510	1 428	2 250	2 121	131
34 Gas, natural and manufactured	1 082	10	7	91	90	28	268	:
35 Electric current	1 309	3	0	41	:	98	1 095	0
4 Oil, fats and waxes	2 573	210	70	360	47	422	133	1
41 Animal oils and fats	164	9	29	30	0	10	18	1
42 Fixed vegetable fats and oils	2 003	159	12	220	44	398	106	0
43 Animal or vegetable oils and fats, waxes	362	42	29	110	3	14	10	0
5 Chemical products	129 198	11 492	2 528	35 118	549	4 093	18 234	12 393
51 Organic chemicals	31 938	3 596	313	6 717	44	878	3 206	8 697
52 Inorganic chemicals	5 363	541	16	1 867	18	126	989	40
53 Tanning and colouring materials	8 358	380	168	3 207	48	575	776	18
54 Medicinal and pharmaceutical products	35 694	3 091	1 555	8 840	49	595	5 180	2 350
55 Essential oils, perfume mat., cosmetics	11 698	459	109	2 432	142	584	3 782	681
56 Fertilizers	751	153	32	79	44	63	48	1
57 Plastics in primary forms	12 583	1 895	29	4 166	63	622	1 323	57
58 Plastics in non-primary forms	7 427	507	123	2 924	90	282	468	69
6 Manufactured goods classified by material	139 675	17 747	1 520	35 614	1 122	7 085	14 014	508
61 Leather manufactures, dressed furskins	4 533	40	31	631	18	255	346	29
62 Rubber manufactures	5 901	173	27	1 984	27	433	859	25
63 Cork and wood manufactures	4 093	154	113	1 121	26	241	419	22
64 Paper, paperboard and articles thereof	17 050	435	155	4 488	76	563	1 476	37
65 Textile yarn, fabrics and related products	23 426	1 711	376	6 231	179	1 153	2 866	111
66 Non-metallic mineral manufactures	31 201	12 757	187	3 566	229	1 717	1 961	168
67 Iron and steel	19 468	1 055	148	5 593	122	1 313	2 845	9
68 Non-ferrous metals	11 860	845	60	4 505	281	269	838	18
69 Manufactures of metals	21 987	578	422	7 340	165	1 140	2 405	87
7 Machinery, transport equipment	438 280	13 538	5 566	145 986	1 089	13 373	71 513	11 783
71 Power generating machinery, equipment	38 703	756	667	11 845	90	681	6 910	68
72 Machinery specialized for particular ind.	48 406	1 551	947	17 735	79	1 016	4 373	208
73 Metalworking machinery	8 905	209	65	4 086	9	285	545	43
74 General industry machinery and equipment	52 275	1 695	1 314	19 127	104	1 755	5 211	355
75 Office machines and computers	31 305	820	376	6 052	66	331	3 404	5 822
76 Telecommunication, sound, TV, video	43 815	1 780	557	7 009	299	884	5 885	1 022
77 Electrical machinery	75 103	1 927	697	24 698	178	1 893	12 018	4 031
78 Road vehicles	87 761	4 449	330	47 018	61	4 482	8 377	110
79 Other transport equipment	50 407	349	612	6 851	202	2 047	24 792	105
8 Miscellaneous manuf. articles	112 988	2 957	3 029	24 923	899	4 441	13 847	2 861
81 Prefabr. buildings, sanitary, heating, lighting	3 822	128	99	908	21	284	351	15
82 Furniture, bedding, mattresses	10 243	203	601	1 814	21	532	952	17
83 Travel goods, handbags and similar goods	2 638	49	8	169	6	63	1 097	4
84 Clothing and clothing accessories	15 903	240	419	2 361	492	728	2 214	75
85 Footwear	6 485	16	103	529	27	700	427	3
87 Professional, scientific, controlling material	24 333	451	607	8 664	39	400	3 054	914
88 Photogr. apparatus, optical goods, clocks	10 743	815	314	2 377	51	163	1 136	171
89 Miscellaneous manufactured articles	38 757	1 055	878	8 045	242	1 562	4 615	1 661
9 Articles not classified elsewhere	23 079	562	997	6 007	0	945	2 851	844

BREAKDOWN BY MEMBER STATE OF GOODS TRADED EXTRA - EU

EXPORTS 2000

Value (Mio euro)

Reporter								Product list SITC Rev.3
I	L	NL	A	P	FIN	S	UK	
116 002	1 435	53 848	28 327	5 205	22 138	41 568	132 666	0-9 TOTAL
3 337	5	5 393	621	179	386	607	2 812	0 Food and live animals
8	1	162	9	0	1	6	269	00 Live animals
232	0	553	118	19	34	26	124	01 Meat and meat preparations
338	0	1 204	34	14	145	54	281	02 Dairy products and bird's eggs
80	0	336	3	45	14	42	200	03 Fish, crustaceans, molluscs
893	2	242	75	15	66	218	586	04 Cereals and cereal preparations
1 046	2	921	119	47	13	30	163	05 Vegetables and fruit
136	0	164	47	13	24	40	331	06 Sugars, sugar preparations, honey
239	0	558	79	6	40	98	382	07 Coffee, tea, cocoa, spices
105	0	352	60	4	11	16	145	08 Feeding stuff for animals
1 427	8	1 359	233	199	59	328	3 715	1 Beverages and tobacco
1 338	1	1 185	195	194	54	309	2 771	11 Beverages
89	8	138	38	5	5	18	945	12 Tobacco
1 254	2	2 260	607	197	1 074	1 513	1 654	2 Crude materials, except fuels
72	:	110	7	0	208	17	94	21 Hides and skins, raw
4	:	27	8	2	0	1	2	22 Oils, seeds and oleaginous fruits
41	0	46	3	1	5	3	182	23 Crude rubber
212	1	50	380	30	579	748	19	24 Cork and wood
32	:	103	79	67	142	345	44	25 Pulp and waste paper
229	0	101	8	39	16	28	409	26 Textile fibres and their wastes
267	1	60	73	13	38	34	225	27 Crude fertilizers
178	0	366	21	30	82	308	605	28 Metalliferous ores and metal scrap
3 700	0	2 234	418	401	503	815	9 149	3 Fuel products
9	0	22	1	1	3	5	42	32 Coal, coke and briquettes
3 559	0	1 871	350	397	499	756	8 808	33 Petroleum and petroleum products
132	:	103	2	3	1	48	298	34 Gas, natural and manufactured
:	:	0	64	0	0	6	:	35 Electric current
671	0	403	33	82	15	44	82	4 Oil, fats and waxes
8	0	17	3	3	4	9	24	41 Animal oils and fats
646	0	256	25	78	10	13	37	42 Fixed vegetable fats and oils
18	:	86	6	1	2	22	20	43 Animal or vegetable oils and fats, waxes
10 517	90	8 264	2 829	351	1 346	3 740	17 652	5 Chemical products
1 985	0	1 673	366	76	142	240	4 004	51 Organic chemicals
252	1	247	127	6	124	134	874	52 Inorganic chemicals
768	3	547	235	25	273	212	1 122	53 Tanning and colouring materials
3 072	0	1 937	1 049	114	135	1 924	5 802	54 Medicinal and pharmaceutical products
933	3	503	167	24	62	156	1 661	55 Essential oils, perfume mat., cosmetics
29	0	129	17	3	69	44	40	56 Fertilizers
1 275	8	1 200	239	55	210	458	984	57 Plastics in primary forms
1 021	54	323	343	33	137	221	832	58 Plastics in non-primary forms
22 339	699	4 675	5 987	1 520	5 081	6 339	15 426	6 Manufactured goods classified by material
2 561	0	73	190	26	36	41	255	61 Leather manufactures, dressed furskins
705	16	251	180	37	119	239	825	62 Rubber manufactures
457	5	51	417	402	235	348	84	63 Cork and wood manufactures
1 377	15	747	1 247	85	3 045	2 042	1 260	64 Paper, paperboard and articles thereof
5 863	124	1 002	702	516	158	412	2 021	65 Textile yarn, fabrics and related products
4 347	22	269	672	227	188	318	4 571	66 Non-metallic mineral manufactures
2 650	352	811	931	54	613	1 308	1 664	67 Iron and steel
798	99	404	435	10	355	454	2 489	68 Non-ferrous metals
3 579	65	1 066	1 213	163	331	1 177	2 257	69 Manufactures of metals
44 046	504	20 774	11 984	1 597	12 304	23 450	60 791	7 Machinery, transport equipment
2 492	19	1 519	1 130	77	1 149	1 443	9 856	71 Power generating machinery, equipment
10 060	44	2 202	1 777	95	1 570	2 023	4 725	72 Machinery specialized for particular ind.
1 685	3	176	297	14	115	445	931	73 Metalworking machinery
10 015	204	1 886	1 601	227	952	2 370	5 457	74 General industry machinery and equipment
1 142	57	4 834	591	27	278	429	7 076	75 Office machines and computers
1 868	23	1 409	709	145	4 927	9 258	8 041	76 Telecommunication, sound, TV, video
6 807	114	5 068	2 652	611	1 850	3 078	9 481	77 Electrical machinery
5 819	14	2 474	1 887	175	576	3 811	8 177	78 Road vehicles
4 157	26	1 207	1 304	226	889	593	7 047	79 Other transport equipment
28 989	118	6 335	3 049	660	1 368	3 557	17 958	8 Miscellaneous manuf. articles
927	9	172	194	28	145	266	274	81 Prefabr. buildings, sanitary, heating, lighting
4 092	1	162	328	44	108	665	704	82 Furniture, bedding, mattresses
1 097	0	25	11	1	6	15	86	83 Travel goods, handbags and similar goods
6 609	6	243	370	289	112	201	1 544	84 Clothing and clothing accessories
3 856	0	110	143	132	39	33	369	85 Footwear
1 437	15	1 427	529	29	471	1 055	5 240	87 Professional, scientific, controlling material
1 667	4	2 370	205	10	32	173	1 255	88 Photogr. apparatus, optical goods, clocks
7 304	83	1 826	1 269	126	455	1 149	8 487	89 Miscellaneous manufactured articles
1 721	7	2 151	2 567	20	2	1 176	3 428	9 Articles not classified elsewhere

BREAKDOWN BY MEMBER STATE OF GOODS TRADED EXTRA - EU

EXPORTS JANUARY-NOVEMBER 2001

Value (Mio euro)

Product list SITC Rev.3	Reporter							
	EU-15	B	DK	D	EL	E	F	IRL
0-9 TOTAL	900 884	42 086	18 299	263 645	5 369	34 499	130 755	32 189
0 Food and live animals	33 229	1 909	3 291	5 139	678	2 827	5 272	1 363
00 Live animals	177	7	3	31	:	2	22	18
01 Meat and meat preparations	3 845	167	1 498	518	7	147	578	82
02 Dairy products and bird's eggs	4 793	279	516	681	24	132	1 010	162
03 Fish, crustaceans, molluscs	1 870	9	255	104	16	545	173	84
04 Cereals and cereal preparations	5 306	367	309	1 094	68	145	1 301	22
05 Vegetables and fruit	5 097	218	61	361	467	1 129	516	2
06 Sugars, sugar preparations, honey	2 428	332	117	471	19	246	492	25
07 Coffee, tea, cocoa, spices	2 797	172	50	684	31	174	253	58
08 Feeding stuff for animals	1 791	194	178	517	22	78	199	7
1 Beverages and tobacco	13 879	179	100	1 155	324	632	3 881	323
11 Beverages	11 656	137	63	608	55	549	3 738	317
12 Tobacco	2 185	42	36	547	269	84	143	6
2 Crude materials, except fuels	14 300	747	622	2 495	346	897	1 201	324
21 Hides and skins, raw	1 013	32	330	80	8	57	34	9
22 Oils, seeds and oleaginous fruits	162	3	5	52	10	6	46	0
23 Crude rubber	712	70	1	174	0	8	199	0
24 Cork and wood	2 466	26	50	471	6	29	133	1
25 Pulp and waste paper	1 116	65	2	225	1	64	41	5
26 Textile fibres and their wastes	1 641	185	7	267	180	60	209	15
27 Crude fertilizers	1 634	65	15	259	50	262	147	174
28 Metalliferous ores and metal scrap	2 831	238	25	526	85	308	139	110
3 Fuel products	23 261	1 721	443	2 137	995	1 961	2 978	91
32 Coal, coke and briquettes	132	3	4	32	0	20	3	9
33 Petroleum and petroleum products	20 470	1 710	434	2 032	937	1 863	1 725	82
34 Gas, natural and manufactured	841	8	5	52	58	22	192	0
35 Electric current	1 341	:	0	21	:	57	1 058	0
4 Oil, fats and waxes	2 201	176	84	348	33	334	99	0
41 Animal oils and fats	184	9	41	40	1	16	17	0
42 Fixed vegetable fats and oils	1 643	136	11	189	31	307	74	0
43 Animal or vegetable oils and fats, waxes	347	31	32	119	2	10	8	0
5 Chemical products	129 589	9 390	2 839	34 993	438	4 090	19 341	14 142
51 Organic chemicals	31 172	2 280	317	6 575	25	859	3 206	10 150
52 Inorganic chemicals	4 873	367	18	1 739	11	117	889	33
53 Tanning and colouring materials	7 577	315	196	2 872	33	562	695	14
54 Medicinal and pharmaceutical products	38 888	3 490	1 818	9 669	46	651	6 484	2 272
55 Essential oils, perfume mat., cosmetics	11 998	314	123	2 544	93	638	3 847	937
56 Fertilizers	654	100	27	88	27	67	37	1
57 Plastics in primary forms	11 488	1 456	30	3 858	58	561	1 271	59
58 Plastics in non-primary forms	7 217	442	127	2 999	103	274	419	70
6 Manufactured goods classified by material	131 576	13 628	1 494	34 803	982	6 743	13 029	447
61 Leather manufactures, dressed furskins	4 538	34	25	612	14	252	332	18
62 Rubber manufactures	5 535	153	28	1 976	22	393	805	20
63 Cork and wood manufactures	4 003	189	98	1 112	20	226	405	16
64 Paper, paperboard and articles thereof	15 802	364	141	4 267	59	545	1 405	24
65 Textile yarn, fabrics and related products	22 580	1 517	389	5 892	165	1 184	2 811	102
66 Non-metallic mineral manufactures	27 756	9 140	153	3 501	181	1 714	1 927	145
67 Iron and steel	18 179	962	161	5 626	133	1 139	2 364	5
68 Non-ferrous metals	11 088	758	63	4 305	262	232	734	18
69 Manufactures of metals	21 913	512	437	7 331	125	1 058	2 247	99
7 Machinery, transport equipment	421 507	11 253	5 597	151 460	746	11 685	68 689	11 601
71 Power generating machinery, equipment	40 075	578	1 072	12 644	82	585	6 850	82
72 Machinery specialized for particular ind.	46 810	1 382	964	17 877	95	1 010	4 140	171
73 Metalworking machinery	9 132	190	75	4 324	6	325	598	39
74 General industry machinery and equipment	51 659	1 536	1 357	19 649	75	1 592	5 091	347
75 Office machines and computers	28 637	725	346	5 021	42	356	2 803	5 725
76 Telecommunication, sound, TV, video	37 478	1 111	455	7 687	179	710	5 729	983
77 Electrical machinery	68 570	1 318	700	24 537	159	1 690	10 513	4 107
78 Road vehicles	86 637	4 113	357	48 325	54	4 029	8 832	16
79 Other transport equipment	50 411	300	270	9 330	53	1 378	24 128	132
8 Miscellaneous manuf. articles	110 188	2 600	2 807	24 788	824	4 391	13 787	3 026
81 Prefabr. buildings, sanitary, heating, lighting	3 763	130	99	904	18	271	367	13
82 Furniture, bedding, mattresses	9 611	220	534	1 765	15	473	839	19
83 Travel goods, handbags and similar goods	2 766	23	7	172	5	73	1 227	6
84 Clothing and clothing accessories	16 425	245	396	2 463	484	787	2 292	105
85 Footwear	6 566	26	65	553	23	667	431	2
87 Professional, scientific, controlling material	24 469	383	594	8 931	26	342	3 062	941
88 Photogr. apparatus, optical goods, clocks	9 419	645	286	2 280	44	174	1 039	164
89 Miscellaneous manufactured articles	37 085	928	826	7 639	208	1 603	4 531	1 776
9 Articles not classified elsewhere	21 152	482	1 022	6 328	3	939	2 478	871

BREAKDOWN BY MEMBER STATE OF GOODS TRADED EXTRA - EU

EXPORTS JANUARY-NOVEMBER 2001

Value (Mio euro)

Reporter								Product list SITC Rev.3
I	L	NL	A	P	FIN	S	UK	
113 521	1 387	50 413	27 661	5 055	20 334	35 290	120 399	0-9 TOTAL
3 404	5	5 040	737	188	418	570	2 393	0 Food and live animals
1	:	40	0	0	0	1	52	00 Live animals
222	0	329	145	25	40	28	57	01 Meat and meat preparations
367	0	1 147	41	12	143	45	234	02 Dairy products and bird's eggs
80	0	340	3	42	11	35	174	03 Fish, crustaceans, molluscs
879	1	239	98	14	100	206	462	04 Cereals and cereal preparations
1 100	1	906	121	50	13	32	121	05 Vegetables and fruit
142	0	160	53	16	22	46	288	06 Sugars, sugar preparations, honey
257	0	533	107	6	36	93	343	07 Coffee, tea, cocoa, spices
74	0	327	64	4	15	12	100	08 Feeding stuff for animals
1 486	10	1 363	344	189	57	387	3 447	1 Beverages and tobacco
1 387	3	1 249	294	183	54	368	2 651	11 Beverages
98	7	76	49	6	3	19	797	12 Tobacco
1 140	2	2 068	572	140	1 025	1 236	1 485	2 Crude materials, except fuels
71	:	83	9	0	226	13	62	21 Hides and skins, raw
4	0	26	7	1	0	1	1	22 Oils, seeds and oleaginous fruits
41	0	43	2	1	4	3	165	23 Crude rubber
164	0	43	352	24	497	655	16	24 Cork and wood
21	:	81	72	51	161	275	53	25 Pulp and waste paper
231	1	95	8	5	26	20	334	26 Textile fibres and their wastes
249	0	73	71	10	35	35	190	27 Crude fertilizers
166	0	289	24	36	72	213	601	28 Metalliferous ores and metal scrap
2 947	1	1 693	366	287	299	811	6 531	3 Fuel products
6	:	18	1	0	3	4	28	32 Coal, coke and briquettes
2 778	1	1 066	364	286	295	599	6 297	33 Petroleum and petroleum products
135	:	132	1	0	0	30	206	34 Gas, natural and manufactured
28	:	:	0	0	0	178	:	35 Electric current
571	0	325	29	79	11	51	61	4 Oil, fats and waxes
8	0	14	2	2	3	9	22	41 Animal oils and fats
549	0	205	20	76	7	15	24	42 Fixed vegetable fats and oils
15	0	79	7	1	1	28	15	43 Animal or vegetable oils and fats, waxes
9 951	77	8 415	3 004	345	1 384	3 655	17 523	5 Chemical products
1 753	1	1 336	292	51	145	191	3 989	51 Organic chemicals
216	0	267	133	5	130	96	853	52 Inorganic chemicals
767	2	435	227	26	282	211	940	53 Tanning and colouring materials
2 788	0	1 863	1 243	140	169	1 939	6 315	54 Medicinal and pharmaceutical products
1 002	3	490	187	23	61	154	1 583	55 Essential oils, perfume mat., cosmetics
33	0	122	21	4	51	49	27	56 Fertilizers
1 225	4	1 148	242	44	211	432	886	57 Plastics in primary forms
995	46	301	338	34	146	173	751	58 Plastics in non-primary forms
22 397	621	4 418	6 020	1 542	4 659	5 650	15 143	6 Manufactured goods classified by material
2 626	0	80	245	29	38	48	187	61 Leather manufactures, dressed furskins
679	14	268	185	38	125	242	587	62 Rubber manufactures
443	6	35	433	394	240	317	70	63 Cork and wood manufactures
1 281	21	699	1 210	167	2 738	1 810	1 070	64 Paper, paperboard and articles thereof
6 026	123	837	687	502	153	373	1 819	65 Textile yarn, fabrics and related products
4 203	17	215	684	210	195	316	5 153	66 Non-metallic mineral manufactures
2 549	324	565	969	31	517	1 170	1 663	67 Iron and steel
867	88	355	412	10	313	380	2 291	68 Non-ferrous metals
3 723	28	1 364	1 194	160	339	994	2 302	69 Manufactures of metals
43 296	460	19 579	11 601	1 587	11 122	18 453	54 378	7 Machinery, transport equipment
2 983	5	1 280	1 234	75	759	1 374	10 471	71 Power generating machinery, equipment
9 931	39	1 795	1 786	106	1 503	1 631	4 381	72 Machinery specialized for particular ind.
1 782	3	172	292	16	132	344	837	73 Metalworking machinery
9 916	189	1 724	1 645	221	962	2 197	5 157	74 General industry machinery and equipment
1 194	55	4 671	500	62	276	445	6 416	75 Office machines and computers
2 457	19	1 507	609	105	4 026	5 456	6 444	76 Telecommunication, sound, TV, video
6 464	106	4 096	2 469	623	1 506	2 579	7 702	77 Electrical machinery
5 174	13	1 913	2 070	169	575	3 764	7 233	78 Road vehicles
3 395	31	2 420	980	211	1 382	665	5 736	79 Other transport equipment
27 160	132	5 523	3 078	650	1 352	3 383	16 687	8 Miscellaneous manuf. articles
939	14	144	200	38	156	222	246	81 Prefabr. buildings, sanitary, heating, lighting
3 953	1	143	339	51	105	559	594	82 Furniture, bedding, mattresses
1 113	0	24	12	2	7	9	85	83 Travel goods, handbags and similar goods
7 136	6	223	356	258	126	185	1 365	84 Clothing and clothing accessories
4 058	2	76	156	137	43	31	295	85 Footwear
1 491	14	1 432	492	33	467	995	5 266	87 Professional, scientific, controlling material
1 711	8	1 498	226	13	30	184	1 118	88 Photogr. apparatus, optical goods, clocks
6 759	88	1 983	1 294	118	417	1 198	7 718	89 Miscellaneous manufactured articles
1 169	58	1 989	1 910	49	10	1 093	2 752	9 Articles not classified elsewhere

BREAKDOWN BY MEMBER STATE OF GOODS TRADED EXTRA - EU

IMPORTS 2000

Value (Mio euro)

Product list SITC Rev.3	Reporter							
	EU-15	B	DK	D	EL	E	F	IRL
0-9 TOTAL	1 033 436	60 242	15 659	242 987	14 142	56 756	127 469	20 883
0 Food and live animals	49 191	3 490	2 393	8 479	555	5 018	5 402	476
00 Live animals	872	16	1	48	37	11	72	113
01 Meat and meat preparations	3 690	219	25	1 066	52	170	318	8
02 Dairy products and bird's eggs	995	42	21	163	5	17	82	0
03 Fish, crustaceans, molluscs	11 554	421	1 573	1 233	130	2 285	1 200	5
04 Cereals and cereal preparations	2 108	105	12	199	23	325	205	9
05 Vegetables and fruit	14 102	1 838	111	2 588	129	976	1 587	55
06 Sugars, sugar preparations, honey	1 585	43	23	198	10	62	110	19
07 Coffee, tea, cocoa, spices	7 408	462	149	2 118	89	436	839	53
08 Feeding stuff for animals	5 449	296	460	629	64	716	867	196
1 Beverages and tobacco	5 617	150	174	1 275	65	492	264	73
11 Beverages	3 061	61	87	578	22	153	149	71
12 Tobacco	2 496	89	86	698	42	339	115	2
2 Crude materials, except fuels	47 446	3 548	514	9 277	518	3 985	4 179	379
21 Hides and skins, raw	1 141	16	52	67	14	56	47	0
22 Oils, seeds and oleaginous fruits	4 703	368	57	915	105	749	152	6
23 Crude rubber	1 900	301	4	381	10	159	354	9
24 Cork and wood	8 338	517	149	984	156	739	693	124
25 Pulp and waste paper	6 304	491	13	1 424	67	225	1 022	24
26 Textile fibres and their wastes	4 005	274	19	682	16	207	340	20
27 Crude fertilizers	3 534	333	88	507	49	340	207	56
28 Metalliferous ores and metal scrap	14 107	1 136	9	3 467	79	1 340	1 078	119
3 Fuel products	148 352	4 043	1 800	29 900	4 138	17 815	24 712	876
32 Coal, coke and briquettes	7 435	546	230	967	40	846	812	114
33 Petroleum and petroleum products	122 384	2 071	1 543	21 771	3 851	13 954	19 542	761
34 Gas, natural and manufactured	17 844	1 374	2	6 966	240	3 013	4 283	0
35 Electric current	680	51	25	195	7	2	75	:
4 Oil, fats and waxes	2 580	163	54	594	22	193	177	15
41 Animal oils and fats	151	28	7	8	1	13	8	0
42 Fixed vegetable fats and oils	2 046	120	38	504	18	143	157	10
43 Animal or vegetable oils and fats, waxes	348	16	9	83	3	37	11	6
5 Chemical products	71 336	7 973	804	14 691	747	3 731	9 974	1 957
51 Organic chemicals	20 116	2 562	112	2 821	104	1 287	2 725	885
52 Inorganic chemicals	5 827	470	79	1 590	54	324	855	51
53 Tanning and colouring materials	3 374	466	50	946	22	132	432	38
54 Medicinal and pharmaceutical products	17 652	1 711	130	4 015	291	680	2 901	525
55 Essential oils, perfume mat., cosmetics	3 571	215	64	632	34	111	847	82
56 Fertilizers	2 113	167	66	304	57	230	381	59
57 Plastics in primary forms	7 260	1 481	144	1 386	77	332	434	70
58 Plastics in non-primary forms	3 775	273	60	1 123	31	127	416	90
6 Manufactured goods classified by material	125 057	16 884	1 778	28 618	2 038	5 554	9 826	806
61 Leather manufactures, dressed furskins	3 054	39	27	307	46	278	121	2
62 Rubber manufactures	5 701	434	80	1 754	80	330	608	55
63 Cork and wood manufactures	5 906	370	243	1 891	55	235	442	80
64 Paper, paperboard and articles thereof	7 533	569	111	1 868	136	390	593	48
65 Textile yarn, fabrics and related products	18 904	1 522	294	4 628	372	1 152	1 846	124
66 Non-metallic mineral manufactures	25 906	10 249	170	2 844	143	554	1 112	158
67 Iron and steel	14 507	1 626	181	3 045	461	1 312	799	59
68 Non-ferrous metals	25 311	1 226	282	6 094	571	614	2 595	77
69 Manufactures of metals	18 236	849	390	6 187	173	688	1 711	201
7 Machinery, transport equipment	394 660	15 557	4 467	102 741	4 602	13 303	52 720	13 374
71 Power generating machinery, equipment	34 843	1 399	426	11 695	187	910	6 500	544
72 Machinery specialized for particular ind.	17 441	1 149	308	4 880	188	656	2 140	297
73 Metalworking machinery	7 238	403	68	2 441	30	300	935	128
74 General industry machinery and equipment	28 754	1 891	441	8 162	464	1 694	3 421	500
75 Office machines and computers	71 526	1 828	394	16 360	160	950	6 028	5 260
76 Telecommunication, sound, TV, video	49 294	1 926	540	9 721	283	2 016	6 156	1 524
77 Electrical machinery	93 385	3 157	784	26 894	279	1 889	10 204	3 582
78 Road vehicles	48 462	2 983	537	15 546	1 093	3 086	3 591	777
79 Other transport equipment	43 716	821	968	7 042	1 918	1 803	13 745	761
8 Miscellaneous manuf. articles	154 475	8 250	3 222	42 001	1 396	5 973	19 141	2 255
81 Prefabr. buildings, sanitary, heating, lighting	3 380	253	75	1 136	43	146	288	25
82 Furniture, bedding, mattresses	10 921	592	341	4 082	55	241	1 219	62
83 Travel goods, handbags and similar goods	4 071	292	59	915	45	254	575	45
84 Clothing and clothing accessories	51 267	2 765	1 502	15 489	429	1 981	6 762	323
85 Footwear	9 405	711	186	1 976	103	305	1 001	42
87 Professional, scientific, controlling material	23 006	1 196	303	6 114	146	642	3 164	854
88 Photogr. apparatus, optical goods, clocks	13 073	482	119	3 439	94	740	1 959	179
89 Miscellaneous manufactured articles	39 352	1 958	638	8 849	482	1 663	4 173	705
9 Articles not classified elsewhere	34 722	183	454	5 410	62	690	1 073	672

BREAKDOWN BY MEMBER STATE OF GOODS TRADED EXTRA - EU

IMPORTS 2000

Value (Mio euro)

Reporter								Product list SITC Rev.3
I	L	NL	A	P	FIN	S	UK	
111 935	2 119	115 478	24 451	10 784	14 210	28 257	188 084	0-9 TOTAL
4 699	57	6 632	708	1 183	398	1 403	8 297	0 Food and live animals
204	1	17	2	1	1	12	335	00 Live animals
314	2	467	102	23	5	49	869	01 Meat and meat preparations
96	2	278	33	2	1	6	245	02 Dairy products and bird's eggs
1 003	21	805	17	491	71	613	1 687	03 Fish, crustaceans, molluscs
479	1	181	31	101	8	35	394	04 Cereals and cereal preparations
1 113	27	2 436	372	165	106	313	2 287	05 Vegetables and fruit
62	0	109	19	137	28	14	752	06 Sugars, sugar preparations, honey
775	1	1 072	75	82	150	232	875	07 Coffee, tea, cocoa, spices
597	0	716	27	173	21	76	612	08 Feeding stuff for animals
169	4	823	74	68	48	145	1 792	1 Beverages and tobacco
69	4	237	25	4	30	111	1 459	11 Beverages
99	0	526	49	63	19	34	334	12 Tobacco
8 264	52	5 927	1 109	828	1 746	1 302	5 817	2 Crude materials, except fuels
779	0	16	20	7	18	12	38	21 Hides and skins, raw
244	3	1 530	49	196	33	15	283	22 Oils, seeds and oleaginous fruits
230	39	99	24	23	21	25	224	23 Crude rubber
1 390	1	622	522	282	480	640	1 039	24 Cork and wood
1 486	:	410	195	18	39	108	783	25 Pulp and waste paper
1 638	0	64	48	213	8	22	454	26 Textile fibres and their wastes
969	1	340	88	29	130	97	300	27 Crude fertilizers
1 259	8	1 733	133	25	1 003	357	2 360	28 Metalliferous ores and metal scrap
22 921	0	16 721	2 500	2 915	3 295	4 442	12 276	3 Fuel products
948	0	924	244	215	233	191	1 124	32 Coal, coke and briquettes
21 406	0	15 096	2 169	2 680	2 498	3 988	11 053	33 Petroleum and petroleum products
567	0	692	18	19	489	80	98	34 Gas, natural and manufactured
:	:	0	69	:	74	182	:	35 Electric current
454	0	576	7	15	2	24	284	4 Oil, fats and waxes
7	:	33	0	0	0	1	44	41 Animal oils and fats
433	0	428	4	10	1	11	171	42 Fixed vegetable fats and oils
15	:	79	3	5	1	12	69	43 Animal or vegetable oils and fats, waxes
8 081	85	8 298	1 706	473	809	1 881	10 125	5 Chemical products
2 604	3	2 946	265	143	291	444	2 925	51 Organic chemicals
453	22	614	125	15	132	226	817	52 Inorganic chemicals
301	3	234	73	21	13	105	538	53 Tanning and colouring materials
2 105	3	1 747	582	157	105	352	2 147	54 Medicinal and pharmaceutical products
208	3	321	113	16	28	77	820	55 Essential oils, perfume mat., cosmetics
350	0	103	42	19	35	35	265	56 Fertilizers
1 052	3	850	225	41	81	284	799	57 Plastics in primary forms
344	30	340	153	12	39	130	603	58 Plastics in non-primary forms
16 230	159	9 986	3 409	1 418	1 157	3 102	24 092	6 Manufactured goods classified by material
1 822	0	90	60	85	7	23	148	61 Leather manufactures, dressed furskins
571	11	423	162	77	55	174	887	62 Rubber manufactures
570	1	362	255	59	66	230	1 045	63 Cork and wood manufactures
775	6	619	380	28	67	295	1 647	64 Paper, paperboard and articles thereof
3 284	43	1 036	479	412	144	401	3 166	65 Textile yarn, fabrics and related products
981	11	539	406	90	89	227	8 334	66 Non-metallic mineral manufactures
3 245	36	995	360	250	337	406	1 396	67 Iron and steel
3 594	20	4 569	431	335	189	660	4 054	68 Non-ferrous metals
1 389	31	1 353	876	85	202	687	3 415	69 Manufactures of metals
25 030	1 468	51 217	10 369	3 206	5 483	11 565	79 559	7 Machinery, transport equipment
1 911	22	1 723	469	355	182	1 077	7 443	71 Power generating machinery, equipment
1 719	75	1 556	604	168	280	615	2 804	72 Machinery specialized for particular ind.
1 013	10	374	226	32	73	182	1 022	73 Metalworking machinery
3 093	95	1 954	803	202	332	903	4 800	74 General industry machinery and equipment
1 870	463	19 437	799	103	196	622	17 057	75 Office machines and computers
2 542	260	7 300	1 466	455	1 765	2 178	11 163	76 Telecommunication, sound, TV, video
4 278	340	13 836	2 316	497	1 796	3 197	20 338	77 Electrical machinery
6 020	21	2 581	2 229	973	476	1 671	6 878	78 Road vehicles
2 582	182	2 457	1 457	423	381	1 120	8 054	79 Other transport equipment
13 926	278	14 896	3 346	632	1 265	4 270	33 623	8 Miscellaneous manuf.articles
192	8	213	198	11	41	161	590	81 Prefabr. buildings, sanitary, heating, lighting
512	11	802	393	21	113	562	1 895	82 Furniture, bedding, mattresses
538	4	290	51	17	27	107	852	83 Travel goods, handbags and similar goods
4 905	108	4 047	834	84	409	1 379	10 249	84 Clothing and clothing accessories
2 009	1	858	259	81	66	171	1 634	85 Footwear
1 726	32	2 582	498	130	218	670	4 732	87 Professional, scientific, controlling material
1 390	10	1 235	261	88	66	199	2 812	88 Photogr. apparatus, optical goods, clocks
2 654	104	4 868	852	200	325	1 021	10 860	89 Miscellaneous manufactured articles
12 163	16	403	1 222	26	5	124	12 219	9 Articles not classified elsewhere

BREAKDOWN BY MEMBER STATE OF GOODS TRADED EXTRA - EU

IMPORTS JANUARY-NOVEMBER 2001

Value (Mio euro)

Product list SITC Rev.3	Reporter							
	EU-15	B	DK	D	EL	E	F	IRL
0-9 TOTAL	947 450	51 136	14 813	225 456	12 935	52 554	119 061	18 308
0 Food and live animals	47 646	3 077	2 239	7 974	590	5 108	5 162	531
00 Live animals	234	9	0	13	2	2	9	14
01 Meat and meat preparations	3 990	236	26	1 152	52	161	342	18
02 Dairy products and bird's eggs	1 074	37	18	183	8	13	77	2
03 Fish, crustaceans, molluscs	11 601	424	1 446	1 231	143	2 486	1 197	5
04 Cereals and cereal preparations	2 123	85	12	200	46	385	193	8
05 Vegetables and fruit	13 379	1 599	109	2 494	137	958	1 490	51
06 Sugars, sugar preparations, honey	1 618	35	23	201	8	59	107	20
07 Coffee, tea, cocoa, spices	6 008	299	102	1 627	76	372	740	45
08 Feeding stuff for animals	5 628	295	484	591	64	638	858	187
1 Beverages and tobacco	5 451	154	163	1 304	67	432	307	61
11 Beverages	3 064	55	81	536	20	163	170	78
12 Tobacco	2 346	99	81	768	47	268	137	3
2 Crude materials, except fuels	42 677	2 794	522	8 097	498	3 754	3 795	356
21 Hides and skins, raw	1 177	21	55	74	22	55	56	0
22 Oils, seeds and oleaginous fruits	5 039	407	49	885	121	798	236	8
23 Crudo rubber	1 667	233	4	349	10	152	324	9
24 Cork and wood	7 121	371	149	816	145	664	618	111
25 Pulp and waste paper	4 831	360	10	1 100	37	208	683	21
26 Textile fibres and their wastes	3 618	228	13	638	12	174	321	17
27 Crude fertilizers	3 225	288	87	454	49	328	221	47
28 Metalliferous ores and metal scrap	12 789	785	11	3 050	85	1 219	1 054	124
3 Fuel products	132 161	3 870	1 117	27 249	4 308	15 255	22 403	672
32 Coal, coke and briquettes	8 789	480	18	1 242	48	802	763	122
33 Petroleum and petroleum products	102 079	2 163	1 092	17 717	3 965	11 429	16 639	550
34 Gas, natural and manufactured	19 625	1 162	1	8 149	249	3 014	4 974	0
35 Electric current	1 069	65	5	140	46	10	26	:
4 Oil, fats and waxes	2 392	87	68	447	31	189	189	19
41 Animal oils and fats	161	19	13	9	3	14	16	0
42 Fixed vegetable fats and oils	1 874	55	40	372	25	138	163	10
43 Animal or vegetable oils and fats, waxes	351	13	16	66	3	37	10	9
5 Chemical products	71 023	6 990	829	14 642	773	3 777	10 573	1 974
51 Organic chemicals	18 652	2 099	141	2 676	105	1 271	2 846	783
52 Inorganic chemicals	5 786	450	87	1 466	58	311	954	33
53 Tanning and colouring materials	2 990	319	47	892	21	123	405	11
54 Medicinal and pharmaceutical products	20 401	1 811	145	4 412	330	1 009	3 529	757
55 Essential oils, perfume mat., cosmetics	3 543	194	63	660	31	111	845	54
56 Fertilizers	1 881	122	56	296	59	215	311	61
57 Plastics in primary forms	6 521	1 250	139	1 282	64	301	374	73
58 Plastics in non-primary forms	3 467	223	59	1 097	29	115	368	96
6 Manufactured goods classified by material	116 025	13 834	1 781	27 248	1 611	5 577	9 221	695
61 Leather manufactures, dressed furskins	3 509	38	28	331	46	381	132	3
62 Rubber manufactures	5 577	388	72	1 764	80	329	615	54
63 Cork and wood manufactures	5 457	302	225	1 619	53	237	422	76
64 Paper, paperboard and articles thereof	7 556	580	110	1 998	139	335	624	53
65 Textile yarn, fabrics and related products	17 814	1 289	274	4 369	363	1 114	1 703	104
66 Non-metallic mineral manufactures	22 909	8 336	160	2 816	135	599	1 122	100
67 Iron and steel	13 155	993	186	2 887	387	1 244	701	69
68 Non-ferrous metals	21 944	1 161	282	5 376	449	627	2 230	67
69 Manufactures of metals	18 104	746	423	6 087	159	711	1 672	168
7 Machinery, transport equipment	349 950	12 706	4 059	93 473	3 473	11 688	47 937	11 075
71 Power generating machinery, equipment	33 142	1 280	428	10 532	106	1 059	6 520	458
72 Machinery specialized for particular ind.	15 601	937	341	4 642	139	585	1 742	279
73 Metalworking machinery	6 499	417	63	2 318	27	232	737	67
74 General industry machinery and equipment	27 613	1 622	462	8 453	461	1 511	3 273	322
75 Office machines and computers	59 213	1 796	427	13 913	155	793	4 712	4 333
76 Telecommunication, sound, TV, video	44 521	1 669	561	9 478	284	1 982	5 153	1 534
77 Electrical machinery	74 530	1 857	713	23 133	272	1 721	7 965	2 987
78 Road vehicles	44 364	2 854	483	14 596	816	2 662	3 428	455
79 Other transport equipment	44 468	274	580	6 407	1 212	1 143	14 406	640
8 Miscellaneous manuf. articles	148 486	7 193	3 042	40 123	1 384	5 904	18 274	2 257
81 Prefabr. buildings, sanitary, heating, lighting	3 312	216	70	1 099	49	156	291	24
82 Furniture, bedding, mattresses	10 646	558	335	3 983	59	247	1 114	73
83 Travel goods, handbags and similar goods	3 742	228	48	823	49	255	551	52
84 Clothing and clothing accessories	49 784	2 542	1 429	14 415	435	2 164	6 798	318
85 Footwear	9 444	665	128	1 937	101	305	948	36
87 Professional, scientific, controlling material	22 396	1 028	312	6 259	121	628	2 985	627
88 Photogr. apparatus, optical goods, clocks	11 352	364	127	3 140	86	672	1 763	114
89 Miscellaneous manufactured articles	37 811	1 592	592	8 467	485	1 477	3 824	1 012
9 Articles not classified elsewhere	31 638	430	1 014	4 899	1	871	1 202	648

BREAKDOWN BY MEMBER STATE OF GOODS TRADED EXTRA - EU

IMPORTS JANUARY-NOVEMBER 2001

Value (Mio euro)

Reporter								Product list SITC Rev.3
I	L	NL	A	P	FIN	S	UK	
104 975	2 840	103 527	24 312	10 128	12 304	22 668	172 433	0-9 TOTAL
4 787	43	6 517	782	1 160	339	1 290	8 047	0 Food and live animals
54	1	3	1	0	0	6	118	00 Live animals
335	1	547	132	23	4	59	903	01 Meat and meat preparations
97	2	368	44	3	2	6	215	02 Dairy products and bird's eggs
1 050	15	779	17	491	71	600	1 645	03 Fish, crustaceans, molluscs
482	0	145	33	98	7	34	396	04 Cereals and cereal preparations
1 155	22	2 181	405	207	83	267	2 220	05 Vegetables and fruit
105	0	104	27	132	35	14	749	06 Sugars, sugar preparations, honey
583	1	983	58	55	102	182	782	07 Coffee, tea, cocoa, spices
697	0	898	26	143	25	70	653	08 Feeding stuff for animals
136	1	689	80	46	47	140	1 804	1 Beverages and tobacco
71	1	233	27	4	27	111	1 486	11 Beverages
65	0	415	52	42	20	29	318	12 Tobacco
7 414	47	5 471	942	744	1 573	1 149	5 522	2 Crude materials, except fuels
757	0	20	29	12	16	13	46	21 Hides and skins, raw
280	2	1 603	44	233	46	14	313	22 Oils, seeds and oleaginous fruits
208	31	97	20	20	18	22	171	23 Crude rubber
1 173	1	485	452	201	529	492	914	24 Cork and wood
1 122	0	356	141	29	55	106	603	25 Pulp and waste paper
1 522	0	61	45	186	8	18	374	26 Textile fibres and their wastes
925	1	282	51	25	115	84	269	27 Crude fertilizers
1 194	12	1 437	127	13	771	373	2 533	28 Metalliferous ores and metal scrap
20 252	0	13 542	2 343	2 649	2 874	3 657	11 970	3 Fuel products
1 075	0	1 465	314	194	317	203	1 746	32 Coal, coke and briquettes
18 107	0	10 596	2 014	2 444	1 952	3 309	10 102	33 Petroleum and petroleum products
435	0	882	15	11	489	120	122	34 Gas, natural and manufactured
635	:	:	0	:	116	25	:	35 Electric current
413	0	615	6	13	4	22	290	4 Oil, fats and waxes
7	:	30	0	0	3	1	46	41 Animal oils and fats
396	0	479	3	10	1	9	174	42 Fixed vegetable fats and oils
10	0	99	3	4	1	11	70	43 Animal or vegetable oils and fats, waxes
7 504	88	8 433	1 832	510	761	1 759	10 579	5 Chemical products
2 029	3	2 916	258	142	275	408	2 700	51 Organic chemicals
441	24	575	163	14	126	202	881	52 Inorganic chemicals
289	2	188	69	16	14	99	494	53 Tanning and colouring materials
2 287	2	1 811	718	206	106	340	2 937	54 Medicinal and pharmaceutical products
204	3	293	115	18	24	88	841	55 Essential oils, perfume mat., cosmetics
304	0	92	39	17	36	39	234	56 Fertilizers
1 001	2	750	200	40	62	265	718	57 Plastics in primary forms
323	25	304	147	12	36	103	531	58 Plastics in non-primary forms
15 802	172	8 967	3 558	1 425	1 133	2 742	22 081	6 Manufactured goods classified by material
2 093	0	90	69	135	9	23	131	61 Leather manufactures, dressed furskins
568	12	387	172	86	53	156	839	62 Rubber manufactures
558	2	328	251	63	76	227	1 019	63 Cork and wood manufactures
719	7	615	412	26	60	212	1 664	64 Paper, paperboard and articles thereof
3 281	54	949	491	383	135	384	2 920	65 Textile yarn, fabrics and related products
1 015	17	479	395	92	87	210	7 346	66 Non-metallic mineral manufactures
2 970	20	901	363	259	322	310	1 545	67 Iron and steel
3 233	28	3 727	476	296	181	561	3 250	68 Non-ferrous metals
1 366	32	1 492	929	84	209	658	3 366	69 Manufactures of metals
23 224	2 034	44 584	10 251	2 984	4 377	7 926	70 159	7 Machinery, transport equipment
1 903	24	1 334	502	406	176	878	7 535	71 Power generating machinery, equipment
1 505	68	1 281	588	116	244	505	2 630	72 Machinery specialized for particular ind.
884	3	314	274	24	72	145	922	73 Metalworking machinery
2 811	99	1 912	835	179	314	787	4 570	74 General industry machinery and equipment
1 690	968	15 961	648	138	145	508	13 026	75 Office machines and computers
2 183	135	6 809	1 965	346	1 420	1 524	9 475	76 Telecommunication, sound, TV, video
3 742	182	10 407	2 255	652	1 355	1 873	15 416	77 Electrical machinery
5 758	20	1 844	2 203	680	382	1 347	6 836	78 Road vehicles
2 749	536	4 722	980	443	269	358	9 749	79 Other transport equipment
14 365	209	14 200	3 354	556	1 186	3 898	32 542	8 Miscellaneous manuf. articles
200	8	201	205	9	39	144	602	81 Prefabr. buildings, sanitary, heating, lighting
526	8	715	482	21	116	506	1 903	82 Furniture, bedding, mattresses
538	2	246	47	15	23	81	783	83 Travel goods, handbags and similar goods
5 285	69	3 667	804	85	385	1 225	10 163	84 Clothing and clothing accessories
2 294	0	792	278	81	62	150	1 667	85 Footwear
1 730	10	2 415	470	88	218	656	4 849	87 Professional, scientific, controlling material
1 292	9	1 069	267	86	67	182	2 112	88 Photogr. apparatus, optical goods, clocks
2 500	103	5 095	801	170	275	953	10 463	89 Miscellaneous manufactured articles
11 077	246	508	1 165	41	10	86	9 440	9 Articles not classified elsewhere

External trade by Member State

TRADE BALANCE (BN euro)

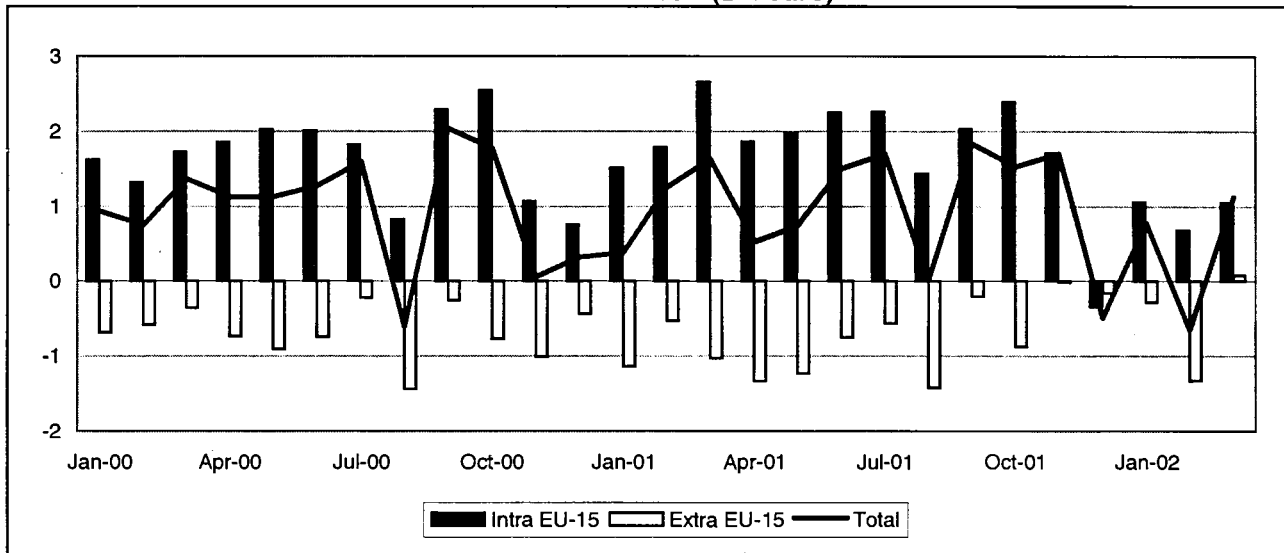

INTRA-EU (BN euro)

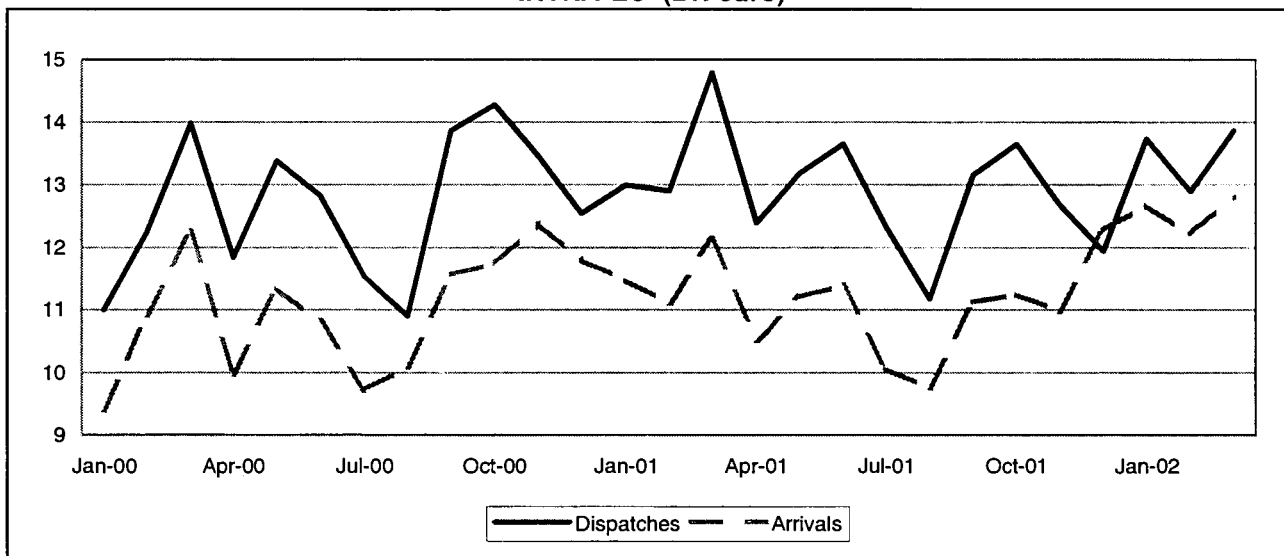

EXTRA-EU (BN euro)

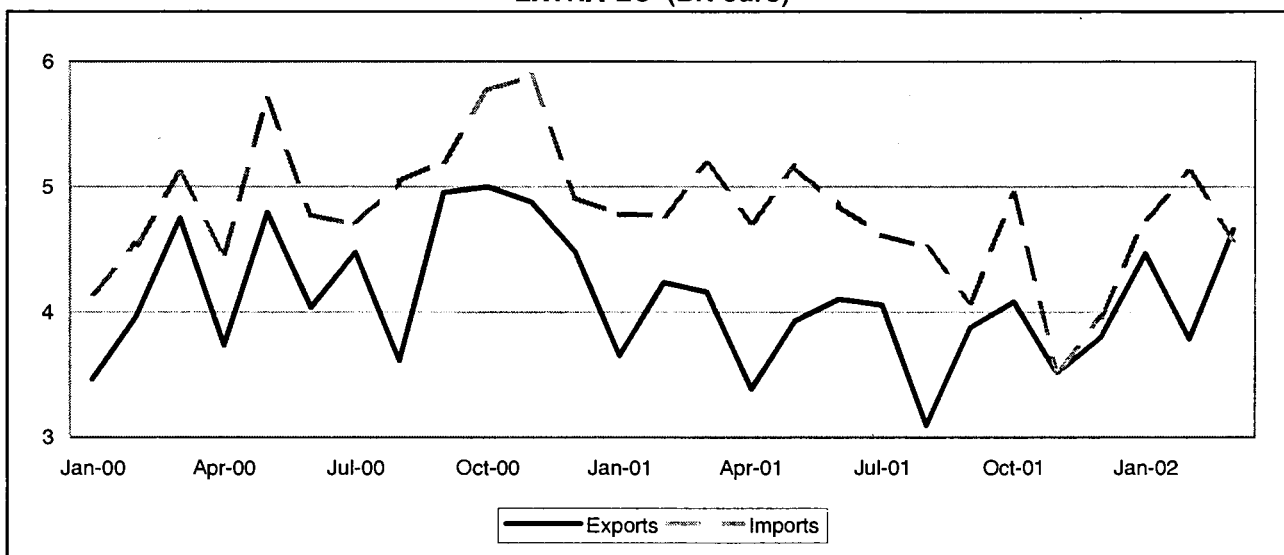

TRADE BALANCE
INTRA EU-15
Value (Mio euro)

Period	EU-15	Partner													
		DK	D	EL	E	F	IRL	I	L	NL	A	P	FIN	S	UK
2000	19 860	770	2 999	983	3 856	11 494	-2 682	3 772	3 063	-7 816	903	115	-135	-1 199	3 738
2001	21 521	811	6 285	1 006	4 341	10 207	-4 938	3 847	2 801	-7 671	940	-380	-88	-1 481	5 840
2001 Mar	2 655	75	587	98	443	1 052	-322	456	315	-549	79	-21	8	-106	543
Apr	1 859	72	501	77	365	801	-207	421	221	-807	90	-10	-13	-126	474
May	1 968	65	592	92	346	977	-425	381	229	-730	64	-78	2	-66	520
Jun	2 255	66	536	111	418	864	-213	375	262	-561	78	-30	-13	-117	479
Jul	2 261	60	490	82	385	1 056	-278	378	241	-628	62	-38	-0	-60	513
Aug	1 433	74	484	74	287	646	-241	159	198	-760	72	-33	-11	-130	614
Sep	2 031	64	850	84	399	838	-515	379	210	-568	104	-33	-20	-193	432
Oct	2 395	74	526	95	437	947	-208	289	227	-415	76	-34	-21	-199	602
Nov	1 705	58	439	77	309	648	-361	370	216	-347	77	-64	-11	-190	484
Dec	-335	47	660	66	256	546	-1 772	-79	213	-519	57	-55	-20	-123	389
2002 Jan	1 056	54	645	71	366	696	-926	192	251	-678	107	9	-12	-142	424
Feb	677	63	702	83	291	679	-1 045	300	204	-729	90	-4	-20	-187	248
Mar	1 046	67	670	96	352	720	-1 332	331	244	-546	56	-40	-3	-171	602

EXTRA EU-15
Value (Mio euro)

Period	Extra EU-15	Partner												
		Norway	Switzerland	United States	Canada	China	Japan	Candidate cntr.	CIS	MEDA	South America	OPEC	DAE	ACP
2000	-8 102	-1 236	1 402	-2 475	-678	-2 671	-3 529	1 722	-591	2 915	-1 202	-184	-802	-1 362
2001	-9 209	-1 464	992	-1 913	-580	-2 477	-2 787	548	-587	1 279	-978	566	-1 306	-1 275
2001 Mar	-1 022	-57	147	-297	-11	-198	-199	11	-70	51	-65	39	-182	-122
Apr	-1 332	-103	11	-368	-73	-207	-244	-1	-79	6	-75	42	-174	-115
May	-1 230	-175	75	-344	-68	-193	-201	-18	-28	72	-121	39	-137	-138
Jun	-750	-106	92	-236	-45	-169	-209	88	-61	126	-93	24	-36	-156
Jul	-560	-103	79	-133	-57	-206	-216	22	-90	86	-71	9	-78	-96
Aug	-1 417	-116	57	-332	-83	-283	-241	76	-50	94	-112	-55	-124	-127
Sep	-198	-116	102	1	2	-227	-213	124	-42	159	-92	80	10	-110
Oct	-868	-81	107	-197	-62	-247	-348	97	-18	132	-60	81	-154	-110
Nov	-11	-133	91	20	-26	-120	-317	89	5	219	-105	81	-74	26
Dec	-160	-156	45	83	-35	-203	-309	44	10	155	-27	165	-41	-46
2002 Jan	-279	-132	120	370	-3	-247	-341	106	-11	75	-106	50	-108	-148
Feb	-1 325	-921	65	88	-23	-212	-284	79	-9	92	-103	51	-62	-169
Mar	81	-52	113	440	10	-147	-301	27	-26	155	-102	44	-73	-140

INTRA EU-15

Period	EU-15	Partner														
		DK	D	EL	E	F	IRL	I	L	NL	A	P	FIN	S	UK	
DISPATCHES																
%2001	100,0	1,1	24,1	0,8	5,2	22,9	1,0	7,8	2,5	16,0	1,4	1,0	0,7	1,8	13,4	
Value (Mio euro)																
2000	151 813	1 657	34 541	1 310	7 343	35 844	1 619	11 286	4 143	25 758	2 096	1 660	1 121	3 195	20 239	
2001	154 793	1 679	37 382	1 297	8 017	35 515	1 621	12 013	3 895	24 858	2 259	1 575	1 146	2 813	20 723	
2001 Mar	14 786	162	3 585	126	809	3 267	159	1 218	405	2 326	220	158	125	279	1 947	
Apr	12 380	136	2 976	105	631	2 846	149	985	310	2 011	202	126	93	215	1 596	
May	13 174	141	3 108	117	685	2 982	129	1 021	339	2 118	195	139	103	277	1 821	
Jun	13 646	145	3 124	134	755	3 195	133	1 040	356	2 241	184	144	91	246	1 858	
Jul	12 320	123	2 873	103	681	2 947	144	960	320	1 888	169	126	82	162	1 744	
Aug	11 179	144	2 895	89	510	2 405	104	658	288	1 924	171	97	91	209	1 594	
Sep	13 153	139	3 175	110	700	3 189	111	1 082	304	2 114	195	129	88	229	1 588	
Oct	13 646	146	3 210	118	733	3 126	114	1 115	328	2 257	203	136	93	235	1 832	
Nov	12 686	128	3 037	98	617	2 942	146	1 012	304	2 063	189	123	96	224	1 709	
Dec	11 936	115	3 365	94	570	2 645	136	830	296	1 867	157	113	70	239	1 441	
2002 Jan	13 731	144	3 454	102	674	3 111	212	1 054	347	2 230	203	152	101	249	1 699	
Feb	12 883	137	3 365	105	603	2 881	133	1 054	294	2 040	185	132	100	242	1 615	
Mar	13 860	148	3 569	120	657	2 945	137	1 125	332	2 197	210	134	103	281	1 903	
Annual variation (%)																
2001 Dec	-4,8	-14,7	18,9	-6,0	-7,7	-11,8	-2,4	-5,9	-13,0	-13,5	-14,1	-15,5	-20,2	-11,4	-13,6	
2002 Jan	5,7	-11,1	16,5	11,8	2,9	3,0	39,0	6,1	7,8	7,6	9,7	7,2	-4,3	1,6	-9,5	
Feb	-0,1	-0,7	9,6	-8,3	-10,0	-2,3	-7,0	-4,2	-9,5	3,2	-3,0	-7,9	-9,7	-4,8	-5,8	
Mar	-6,3	-9,1	-0,5	-4,2	-18,8	-9,9	-13,8	-7,7	-18,1	-5,6	-4,5	-15,6	-17,4	0,8	-2,3	
ARRIVALS																
%2001	100,0	0,6	23,3	0,2	2,8	19,0	4,9	6,1	0,8	24,4	1,0	1,5	0,9	3,2	11,2	
Value (Mio euro)																
2000	131 953	887	31 542	328	3 486	24 350	4 301	7 515	1 081	33 575	1 193	1 545	1 256	4 394	16 501	
2001	133 272	867	31 096	291	3 675	25 307	6 559	8 167	1 094	32 529	1 319	1 956	1 234	4 294	14 883	
2001 Mar	12 131	88	2 999	28	367	2 215	482	762	91	2 874	141	179	117	386	1 404	
Apr	10 521	64	2 475	27	266	2 045	356	564	89	2 818	111	136	106	341	1 122	
May	11 206	75	2 516	24	340	2 006	554	640	109	2 849	131	216	101	344	1 301	
Jun	11 391	79	2 587	24	336	2 331	346	666	94	2 802	106	174	104	363	1 380	
Jul	10 060	63	2 383	21	296	1 891	423	582	79	2 516	106	164	82	222	1 231	
Aug	9 746	70	2 411	15	223	1 759	345	499	90	2 684	100	130	102	339	980	
Sep	11 122	75	2 325	26	301	2 351	627	703	94	2 683	91	162	108	422	1 157	
Oct	11 251	72	2 684	23	297	2 179	322	826	102	2 672	127	170	114	434	1 230	
Nov	10 981	70	2 598	20	308	2 294	507	641	88	2 410	112	186	107	414	1 225	
Dec	12 271	67	2 705	28	314	2 098	1 908	909	83	2 387	100	169	90	362	1 052	
2002 Jan	12 675	90	2 809	31	309	2 415	1 137	862	96	2 908	96	144	112	391	1 275	
Feb	12 206	74	2 663	22	312	2 201	1 178	754	89	2 768	95	136	120	428	1 367	
Mar	12 814	81	2 899	25	304	2 225	1 469	793	88	2 743	154	173	106	452	1 301	
Annual variation (%)																
2001 Dec	4,1	-17,9	2,2	-43,2	4,6	-10,8	504,0	54,6	-16,8	-26,3	-13,0	15,7	-26,0	-17,7	-18,5	
2002 Jan	10,4	22,5	5,3	2,6	4,4	7,2	269,6	26,6	10,8	-3,3	4,1	23,7	9,0	22,1	-11,7	
Feb	9,8	3,0	-3,0	-10,9	-6,1	16,7	208,8	8,4	-0,2	-2,1	-6,8	-11,8	20,2	22,8	0,6	
Mar	5,6	-7,6	-3,3	-10,9	-17,0	0,4	205,1	4,1	-2,8	-4,6	8,7	-3,5	-9,0	17,4	-7,3	

EXTRA EU-15

Period	Extra EU-15	Partner												
		Norway	Switzerland	United States	Canada	China	Japan	Candidate cntr.	CIS	MEDA	South America	OPEC	DAE	ACP
EXPORTS														
%2001	100,0	1,4	5,6	22,9	1,7	3,2	4,3	12,4	3,3	12,5	3,6	6,8	8,0	3,7
Value (Mio euro)														
2000	52 140	727	3 081	11 924	842	1 340	2 420	6 744	1 384	7 924	1 671	2 848	4 434	1 745
2001	45 886	636	2 592	10 513	791	1 484	1 979	5 667	1 512	5 758	1 655	3 141	3 650	1 684
2001 Mar	4 159	67	299	975	79	125	200	483	121	545	142	285	320	156
Apr	3 384	56	171	725	59	113	179	425	107	390	146	249	252	131
May	3 930	57	212	868	62	128	190	492	145	528	145	323	280	147
Jun	4 101	64	229	928	71	156	140	528	129	524	143	267	339	133
Jul	4 058	49	216	879	62	136	144	462	122	508	154	243	334	139
Aug	3 094	46	171	629	62	94	148	462	114	398	132	200	279	125
Sep	3 879	55	221	843	74	114	141	492	137	451	138	248	400	131
Oct	4 082	57	251	926	65	126	159	534	157	495	146	304	320	168
Nov	3 511	42	202	826	57	123	117	471	139	461	96	237	250	154
Dec	3 799	38	158	931	67	116	134	402	147	466	130	318	309	159
2002 Jan	4 469	58	221	1 377	104	113	163	493	115	484	110	245	308	129
Feb	3 786	51	193	1 013	79	109	111	452	125	467	87	249	286	129
Mar	4 660	56	249	1 397	92	176	158	497	124	527	110	277	323	153
Annual variation (%)														
2001 Dec	-15,2	-31,8	-30,8	-6,4	-17,1	-13,8	-42,6	-21,7	2,6	-29,6	-2,6	13,6	-14,6	6,2
2002 Jan	22,4	14,1	0,3	60,4	59,9	-19,5	-25,4	8,9	35,1	12,7	-9,4	12,7	21,7	9,1
Feb	-10,6	-4,4	-20,6	-9,9	15,8	-3,6	-46,8	-2,3	14,3	-17,2	-46,9	-0,6	-9,0	4,7
Mar	12,0	-16,5	-17,0	43,3	15,3	41,1	-20,7	3,0	2,5	-3,3	-22,6	-2,6	1,0	-1,6
IMPORTS														
%2001	100,0	3,8	2,9	22,6	2,5	7,2	8,6	9,3	3,8	8,1	4,8	4,7	9,0	5,4
Value (Mio euro)														
2000	60 242	1 963	1 679	14 399	1 520	4 011	5 949	5 022	1 975	5 009	2 873	3 032	5 236	3 107
2001	55 095	2 100	1 600	12 426	1 371	3 961	4 766	5 119	2 099	4 479	2 633	2 574	4 956	2 959
2001 Mar	5 180	124	152	1 272	91	323	399	472	191	493	207	246	501	278
Apr	4 717	159	160	1 093	132	320	423	426	186	384	221	206	426	246
May	5 160	232	138	1 212	130	320	390	510	173	456	265	284	417	285
Jun	4 851	170	137	1 164	116	325	349	440	191	398	236	242	375	289
Jul	4 617	152	137	1 012	119	342	360	440	211	422	225	234	412	235
Aug	4 511	162	113	962	145	377	389	386	164	303	244	255	403	253
Sep	4 077	171	118	843	72	341	354	368	179	292	230	167	389	241
Oct	4 951	138	145	1 123	127	374	507	437	175	363	205	223	473	277
Nov	3 522	174	111	805	83	243	434	382	135	243	201	156	324	128
Dec	3 959	194	113	849	102	319	442	358	137	311	156	153	350	205
2002 Jan	4 749	189	101	1 006	107	360	504	388	127	408	216	196	417	277
Feb	5 111	972	128	925	102	321	395	373	134	375	190	198	348	297
Mar	4 578	108	135	957	82	323	460	470	150	371	212	233	396	293
Annual variation (%)														
2001 Dec	-19,4	-18,3	-16,8	-30,3	-20,0	1,4	-3,1	-7,5	-18,8	-26,9	-28,2	-37,1	-21,5	-20,0
2002 Jan	-0,7	-21,9	-13,7	-3,1	-25,5	0,3	44,4	-6,9	-33,9	1,6	-1,5	-5,4	-4,6	8,6
Feb	7,2	435,5	-20,0	-12,2	-8,0	0,5	7,2	-23,0	-19,7	-9,0	-15,0	-1,0	-22,4	11,2
Mar	-11,6	-13,0	-11,0	-24,8	-9,6	-0,1	15,2	-0,3	-21,6	-24,7	2,2	-5,2	-21,1	5,5

TRADE BALANCE (BN euro)

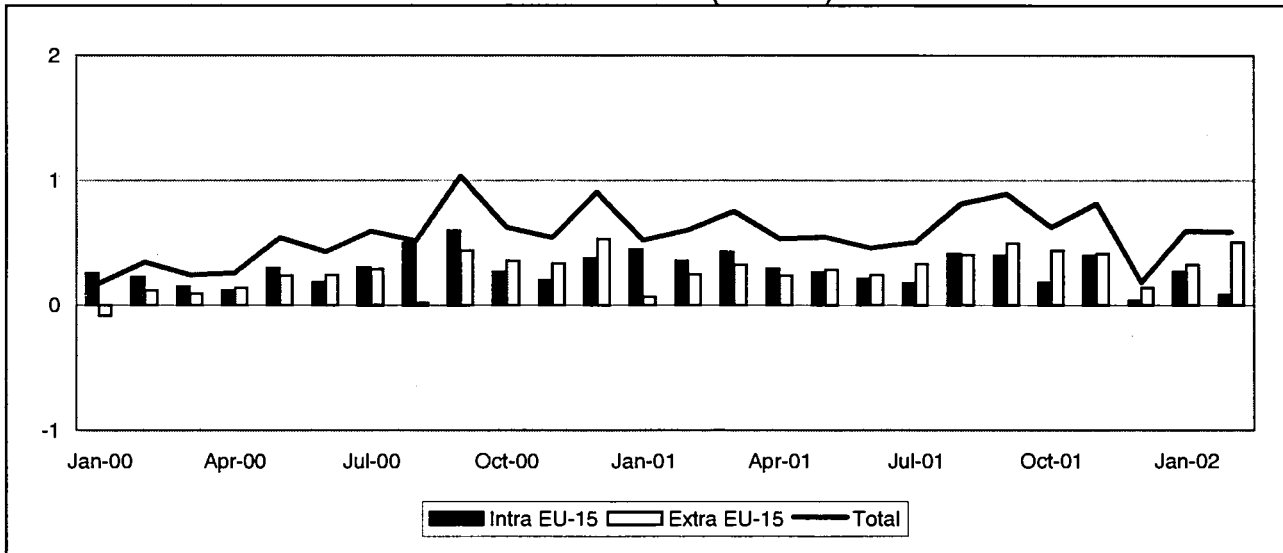

INTRA-EU (BN euro)

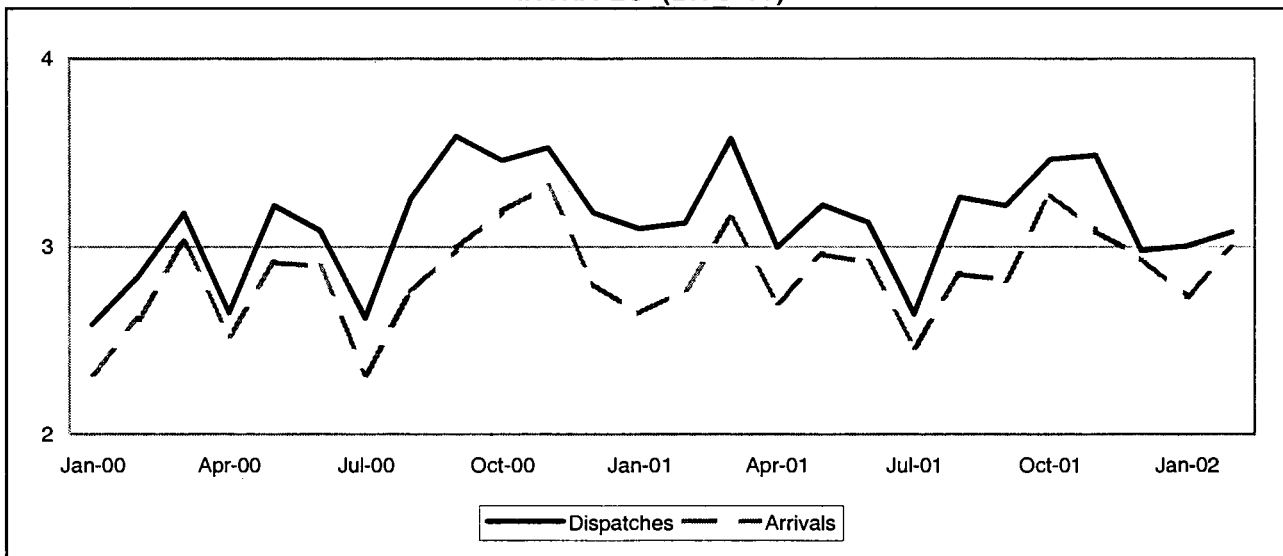

EXTRA-EU (BN euro)

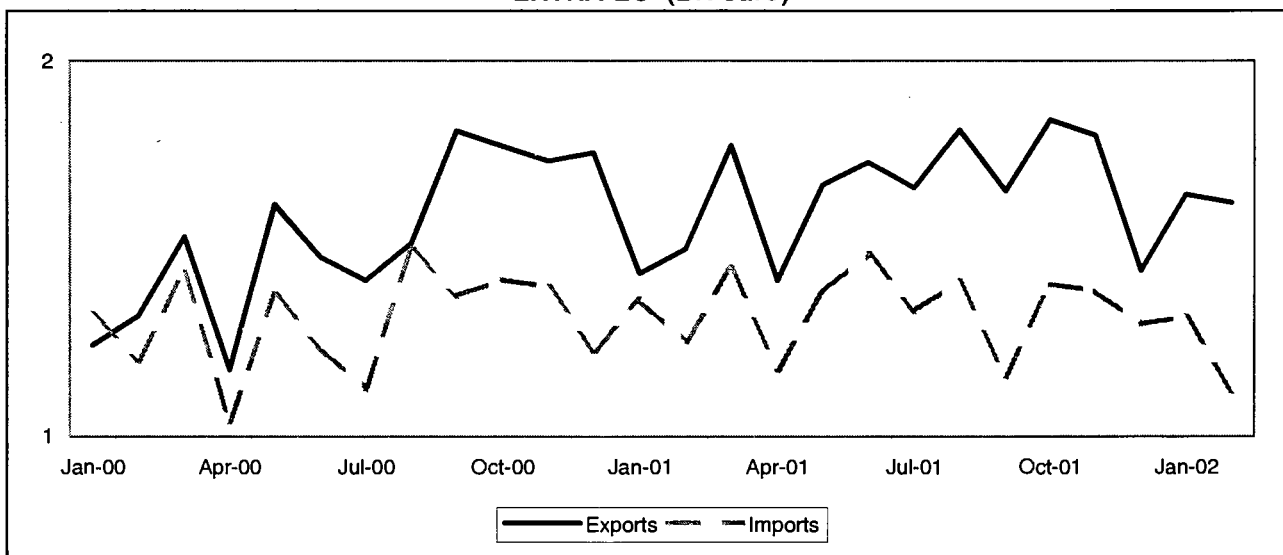

TRADE BALANCE
INTRA EU-15
Value (Mio euro)

Period	EU-15	Partner													
		B	D	EL	E	F	IRL	I	L	NL	A	P	FIN	S	UK
2000	3 497	-659	387	364	667	530	134	-158	85	-772	-7	-41	525	1 065	1 375
2001	3 602	-708	673	359	606	272	202	-182	87	-808	-38	-11	452	951	1 737
2001 Feb	356	-65	52	29	51	43	20	-27	32	-50	-2	-16	6	131	153
Mar	427	-58	-33	35	70	88	11	-5	4	-94	-6	-5	65	163	193
Apr	293	-65	12	22	43	70	21	-22	11	-40	-7	9	29	99	112
May	263	-59	40	35	27	55	13	-11	16	-111	-6	14	32	112	107
Jun	212	-65	30	36	45	82	20	-10	8	-92	2	7	9	7	136
Jul	175	-58	51	27	42	14	21	-34	7	-81	-8	-10	57	54	94
Aug	410	-47	54	31	70	66	12	-9	-3	-44	-3	-5	40	28	219
Sep	398	-52	84	30	60	47	41	-17	-3	-88	0	-6	43	82	174
Oct	163	-56	49	28	53	22	42	-24	4	-95	-4	-5	32	28	109
Nov	398	-63	105	31	45	29	12	-2	2	-19	-3	21	48	21	164
Dec	38	-68	150	22	65	-293	-16	-26	-2	-72	-0	-8	49	114	119
2002 Jan	267	-65	-21	22	41	-1	16	8	1	-32	1	2	66	44	184
Feb	84	-70	-25	24	80	-88	37	-47	1	-65	5	-10	28	88	126

EXTRA EU-15
Value (Mio euro)

Period	Extra EU-15	Partner												
		Norway	Switzer-land	United States	Canada	China	Japan	Candidate cntr.	CIS	MEDA	South America	OPEC	DAE	ACP
2000	2 713	-648	269	1 219	57	-1 005	1 219	37	216	447	-63	367	-239	275
2001	3 627	-210	137	1 582	136	-1 017	1 250	-206	441	335	-188	505	90	274
2001 Feb	247	-24	28	67	9	-96	131	-23	33	28	-11	37	14	19
Mar	325	-37	4	127	16	-31	183	-24	30	23	-26	28	-45	20
Apr	237	-13	15	82	16	-61	73	-23	17	31	11	40	3	11
May	285	-57	6	152	12	-64	98	14	45	35	-12	53	18	21
Jun	245	-44	-7	190	8	-123	85	-43	55	22	-17	21	22	19
Jul	329	-39	6	241	12	-105	78	-25	43	25	-42	29	24	35
Aug	402	15	22	229	28	-146	59	-24	28	27	-32	33	2	36
Sep	494	26	14	151	18	-72	121	11	36	40	-9	49	38	23
Oct	437	32	14	111	25	-76	108	-18	29	28	-20	61	28	29
Nov	414	22	-3	211	-36	-73	128	9	63	31	-18	63	-3	26
Dec	142	-48	6	-32	26	-59	95	-24	48	22	-8	51	13	15
2002 Jan	326	20	28	129	16	-91	120	-20	43	25	-27	59	-16	24
Feb	504	39	15	121	26	-78	107	62	43	45	-20	41	26	20

INTRA EU-15

Period	EU-15	Partner													
		B	D	EL	E	F	IRL	I	L	NL	A	P	FIN	S	UK
DISPATCHES															
%2001	100,0	2,6	30,3	1,2	3,6	8,2	2,1	5,3	0,4	7,1	1,4	0,8	4,5	18,1	14,4
Value (Mio euro)															
2000	37 164	918	10 657	451	1 347	2 984	738	1 893	140	2 821	509	306	1 839	7 037	5 523
2001	38 178	985	11 555	468	1 387	3 123	802	2 032	147	2 699	520	322	1 733	6 895	5 493
2001 Feb	3 125	78	868	39	112	238	61	153	37	233	43	19	126	616	502
Mar	3 574	88	972	45	135	315	71	198	10	233	46	29	182	707	542
Apr	2 995	70	847	30	107	264	63	162	16	236	37	30	119	570	443
May	3 220	91	963	43	107	262	55	180	23	213	38	43	143	644	416
Jun	3 128	80	961	45	111	293	72	188	13	201	43	33	119	501	467
Jul	2 639	62	832	35	106	215	68	153	12	172	36	20	142	413	374
Aug	3 261	96	1 037	41	124	257	55	142	3	231	47	19	141	572	495
Sep	3 218	92	1 004	38	118	265	93	164	2	199	44	19	145	572	463
Oct	3 463	96	1 083	38	122	280	101	191	9	230	48	23	164	596	483
Nov	3 483	80	1 119	42	119	270	70	189	7	295	50	46	156	553	480
Dec	2 978	72	997	32	126	214	40	152	3	204	45	21	138	546	385
2002 Jan	3 003	72	854	32	117	240	67	165	6	247	46	26	161	513	456
Feb	3 077	82	909	35	156	230	88	146	7	224	38	20	117	584	443
Annual variation (%)															
2001 Nov	-1,2	5,3	12,7	3,3	-0,3	13,7	-17,3	-2,5	-73,4	-1,7	12,2	46,9	-4,3	-11,4	-18,8
Dec	-6,4	-12,8	3,2	-8,6	25,0	-22,5	-42,0	-0,6	-63,9	-19,8	-6,1	0,8	-1,1	-9,8	-9,0
2002 Jan	-2,9	-10,5	-2,2	-21,1	17,6	-3,3	25,4	3,9	-51,8	-2,8	8,4	21,8	2,0	-15,2	2,6
Feb	-1,5	4,4	4,6	-9,4	39,1	-3,4	45,0	-4,4	-81,6	-3,6	-13,4	4,8	-7,5	-5,2	-11,8
ARRIVALS															
%2001	100,0	4,9	31,5	0,3	2,2	8,2	1,7	6,4	0,2	10,1	1,6	1,0	3,7	17,2	10,9
Value (Mio euro)															
2000	33 667	1 576	10 270	87	680	2 454	604	2 051	55	3 593	516	347	1 314	5 972	4 147
2001	34 575	1 693	10 882	109	780	2 851	600	2 214	60	3 507	558	334	1 281	5 944	3 756
2001 Feb	2 769	144	816	10	61	195	41	180	5	283	45	35	120	485	349
Mar	3 147	147	1 005	10	66	227	60	203	5	326	52	34	117	544	349
Apr	2 702	135	835	9	64	194	42	184	5	276	44	21	91	471	330
May	2 957	150	923	8	80	207	42	191	6	324	44	29	111	532	309
Jun	2 916	145	931	10	67	212	52	199	5	293	41	26	111	494	331
Jul	2 464	120	781	8	64	202	47	188	4	254	44	30	85	358	280
Aug	2 850	143	983	10	53	191	43	151	5	275	50	24	101	544	276
Sep	2 820	143	920	8	58	219	52	181	5	286	44	25	101	490	288
Oct	3 280	152	1 034	10	69	258	58	215	5	325	52	28	131	568	374
Nov	3 085	143	1 014	10	74	241	58	191	5	314	52	25	109	532	316
Dec	2 941	140	847	10	62	507	56	178	5	275	45	29	89	432	266
2002 Jan	2 737	137	875	9	76	241	51	158	5	278	45	24	95	470	272
Feb	2 993	152	933	12	76	317	51	193	6	289	33	30	89	496	317
Annual variation (%)															
2001 Nov	-7,1	1,0	-3,7	10,2	8,6	-3,7	0,1	2,3	22,0	0,8	9,9	-27,8	-14,3	-4,2	-33,5
Dec	4,9	13,0	-3,1	22,0	10,3	131,5	-28,1	14,2	16,9	-11,1	20,4	14,1	-19,4	-11,5	-15,0
2002 Jan	3,5	3,3	10,3	34,6	20,9	21,4	5,3	3,3	22,6	0,9	3,0	-16,2	-17,3	-4,9	-5,0
Feb	8,1	5,7	14,4	11,7	24,1	62,9	24,6	7,0	17,5	2,1	-27,4	-13,9	-25,9	2,3	-9,3

EXTRA EU-15

Period	Extra EU-15	Partner												
		Norway	Switzerland	United States	Canada	China	Japan	Candidate cntr.	CIS	MEDA	South America	OPEC	DAE	ACP
EXPORTS														
%2001	100,0	15,0	4,0	20,2	2,1	2,3	9,9	12,1	4,8	3,9	2,4	4,3	7,6	1,8
Value (Mio euro)														
2000	18 372	2 804	845	3 320	373	424	1 941	2 222	694	809	536	743	1 539	360
2001	19 740	2 951	787	3 979	407	450	1 961	2 386	957	765	471	846	1 512	351
2001 Feb	1 499	231	77	269	24	31	182	179	73	57	38	55	114	26
Mar	1 775	262	65	358	34	53	241	207	82	59	35	63	135	27
Apr	1 415	225	61	272	29	29	129	170	59	61	49	66	114	18
May	1 670	240	67	358	35	31	158	209	96	67	40	72	124	29
Jun	1 730	240	59	392	33	39	161	217	106	61	38	65	138	26
Jul	1 662	216	58	414	37	43	126	200	81	61	36	70	128	39
Aug	1 815	265	69	411	45	38	129	205	80	66	44	73	123	42
Sep	1 653	245	59	306	37	49	165	208	78	70	32	79	136	28
Oct	1 842	286	83	334	44	42	171	225	74	68	45	86	145	35
Nov	1 802	286	60	361	32	34	187	219	94	67	44	84	129	31
Dec	1 441	218	53	243	37	35	151	172	79	62	36	72	124	23
2002 Jan	1 644	294	79	292	31	39	172	201	77	67	27	80	114	32
Feb	1 622	282	65	276	36	31	150	262	71	85	26	64	114	25
Annual variation (%)														
2001 Nov	4,0	11,2	-11,2	18,5	-15,4	-24,5	30,3	3,3	26,2	-10,0	-8,5	2,3	-21,0	23,7
Dec	-17,9	1,0	-31,6	-21,7	11,7	-41,0	-47,2	-4,2	15,2	2,2	-67,5	16,3	-1,7	-11,4
2002 Jan	14,6	23,7	3,9	11,4	50,7	48,8	6,7	15,0	38,5	2,5	-16,8	30,2	11,0	22,9
Feb	8,2	21,8	-16,5	2,7	50,1	-0,5	-17,5	46,4	-2,3	48,5	-32,5	16,0	-0,1	-5,8
IMPORTS														
%2001	100,0	19,6	4,0	14,9	1,7	9,1	4,4	16,1	3,2	2,7	4,1	2,1	8,8	0,5
Value (Mio euro)														
2000	15 659	3 451	576	2 101	316	1 429	721	2 185	478	362	600	376	1 778	85
2001	16 113	3 162	651	2 397	271	1 467	711	2 592	515	430	660	341	1 422	76
2001 Feb	1 252	255	50	202	14	127	51	201	40	29	49	18	100	7
Mar	1 450	299	61	231	17	84	59	232	52	36	61	36	180	7
Apr	1 178	238	45	190	14	90	55	193	41	29	38	26	111	7
May	1 385	297	61	206	23	94	60	195	51	31	52	20	107	8
Jun	1 485	284	66	201	25	162	75	260	51	39	55	44	116	7
Jul	1 333	254	53	173	25	148	48	225	38	36	78	41	104	4
Aug	1 413	250	47	182	16	183	70	229	52	40	76	39	121	6
Sep	1 160	219	45	155	19	121	43	197	42	31	42	29	97	6
Oct	1 404	254	68	223	19	118	64	244	45	40	66	26	117	6
Nov	1 388	264	64	149	68	107	59	209	32	37	62	21	132	5
Dec	1 299	266	47	274	11	94	56	196	31	40	44	22	110	8
2002 Jan	1 318	273	51	163	15	131	53	220	34	41	55	21	130	8
Feb	1 118	243	50	155	10	108	43	200	28	40	46	23	88	5
Annual variation (%)														
2001 Nov	-0,8	-23,0	4,6	-28,3	194,6	-16,0	2,4	-2,6	-30,4	19,5	51,1	-35,7	16,3	7,6
Dec	5,9	-4,5	1,0	74,3	-36,8	-2,8	10,4	1,4	-33,9	9,4	-41,6	-49,9	19,4	-11,4
2002 Jan	-3,4	-2,6	14,1	-23,1	-21,1	-5,7	-25,9	5,1	-19,9	-4,7	44,9	3,8	2,8	43,1
Feb	-10,7	-4,9	1,0	-23,2	-28,6	-14,5	-15,8	-0,7	-31,3	38,1	-7,7	27,2	-12,6	-27,0

TRADE BALANCE (BN euro)

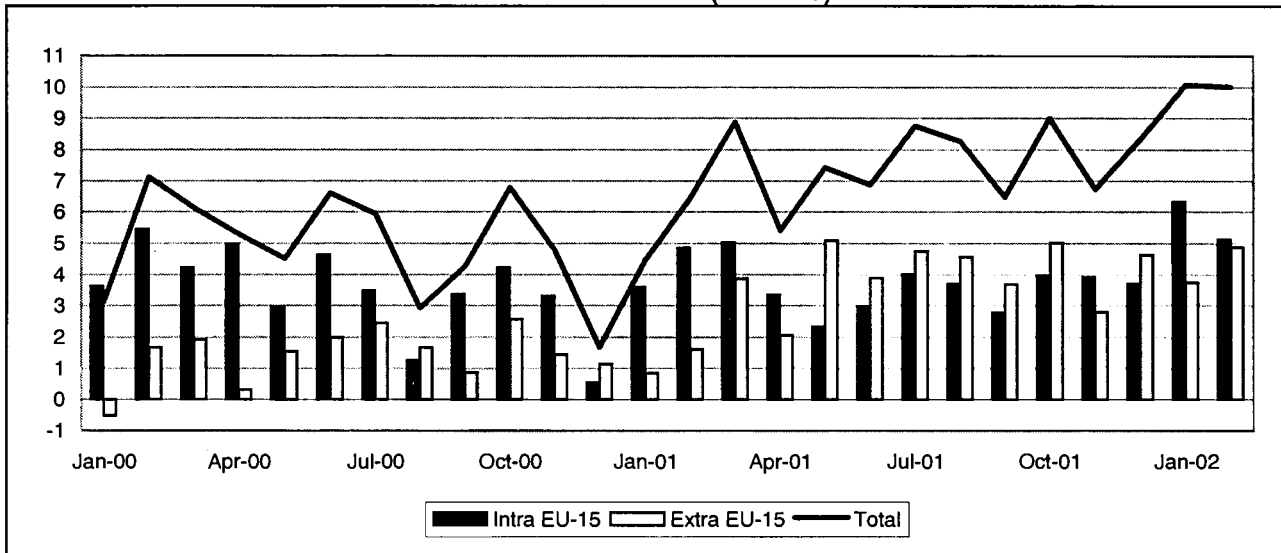

INTRA-EU (BN euro)

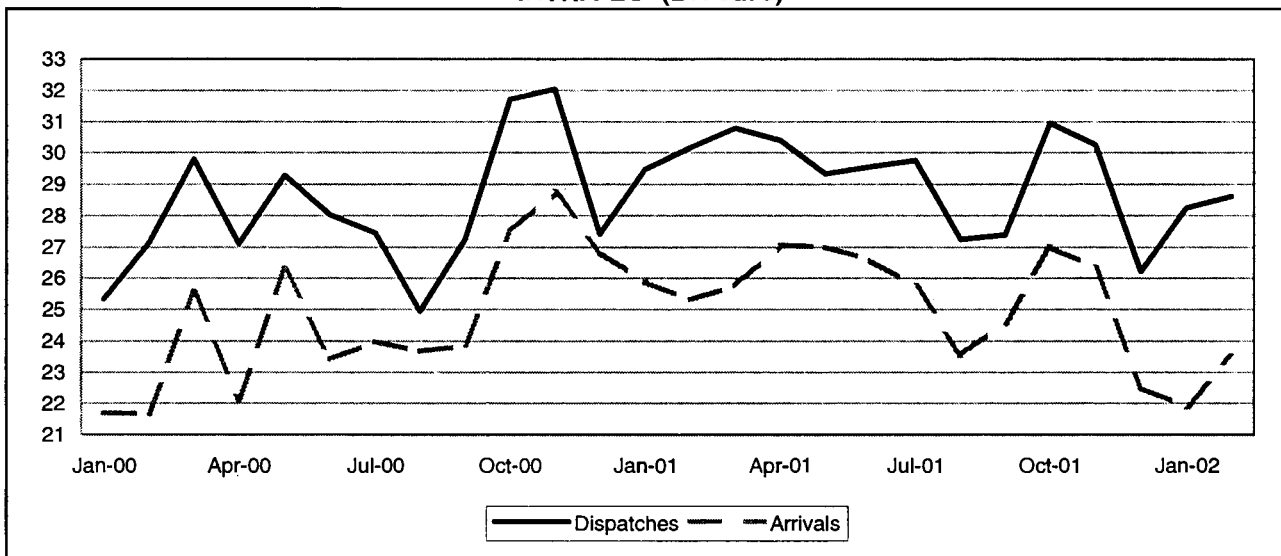

EXTRA-EU (BN euro)

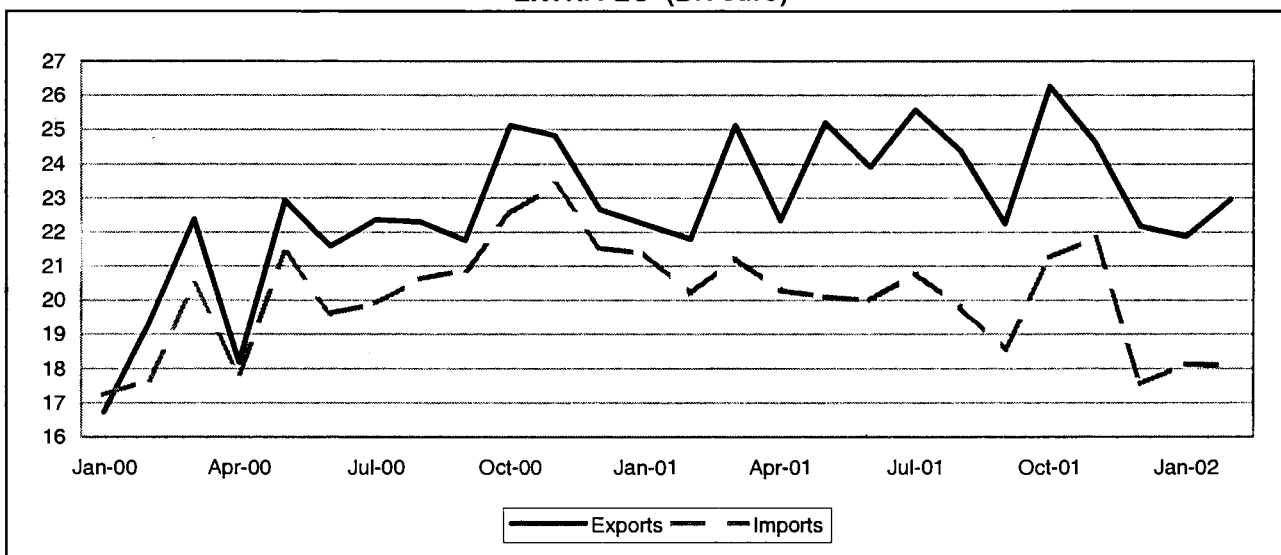

TRADE BALANCE

INTRA EU-15

Value (Mio euro)

Period	EU-15	Partner													
		B	DK	EL	E	F	IRL	I	L	NL	A	P	FIN	S	UK
2000	42 042	412	299	3 017	11 061	15 570	-6 948	9 603	731	-21 843	11 150	1 009	1 912	3 640	12 430
2001	44 236	-2 419	1 044	3 460	13 282	18 117	-11 970	12 235	588	-22 823	11 282	865	1 684	3 905	14 984
2001 Feb	4 858	-10	156	344	1 071	1 671	-746	1 174	57	-1 782	878	52	101	216	1 677
Mar	5 026	-211	136	266	1 086	1 674	-344	1 466	97	-2 005	1 061	56	130	361	1 252
Apr	3 348	-5	105	301	1 072	1 803	-1 320	856	56	-1 815	888	139	106	290	871
May	2 336	-156	160	225	980	1 087	-1 034	854	88	-1 859	802	133	153	251	655
Jun	2 977	-400	157	390	1 097	1 480	-1 448	1 074	92	-2 062	978	1	119	324	1 176
Jul	4 005	-346	-11	228	1 371	1 708	-1 282	1 049	41	-1 788	879	-46	73	201	1 929
Aug	3 702	-164	163	384	1 070	1 484	-1 390	641	-1	-1 568	921	117	193	295	1 557
Sep	2 791	-243	73	244	1 158	1 432	-1 432	1 106	39	-2 259	806	151	225	353	1 138
Oct	3 969	-378	-44	328	1 198	2 001	-1 163	846	-40	-1 879	1 076	92	211	478	1 243
Nov	3 918	-186	177	312	1 203	979	-921	1 108	38	-1 887	1 059	29	74	476	1 456
Dec	3 706	-242	-6	248	1 040	1 156	-343	953	55	-1 926	857	99	164	352	1 298
2002 Jan	6 329	60	120	366	1 014	1 746	-150	1 245	35	-1 491	1 005	184	146	404	1 645
Feb	5 122	-974	104	332	974	1 470	-47	1 077	80	-1 553	935	131	149	441	2 001

EXTRA EU-15

Value (Mio euro)

Period	Extra EU-15	Partner												
		Norway	Switzerland	United States	Canada	China	Japan	Candidate cntr.	CIS	MEDA	South America	OPEC	DAE	ACP
2000	17 088	-5 762	5 519	22 716	1 420	-7 667	-10 348	6 818	-7 264	3 982	2 663	818	-1 604	424
2001	42 815	-6 179	6 566	29 085	2 324	-6 053	-6 688	3 723	-2 626	2 203	3 828	5 882	1 205	323
2001 Mar	3 864	-526	733	2 408	199	-299	-774	318	-234	173	478	588	121	37
Apr	2 057	-681	454	2 280	114	-288	-965	90	-427	153	292	252	86	265
May	5 080	-464	687	2 239	272	-332	-709	895	-206	213	375	635	488	29
Jun	3 893	-161	728	2 293	119	-401	-557	292	-311	147	307	351	278	120
Jul	4 757	-687	434	3 088	165	-405	-344	444	-256	197	393	594	422	-120
Aug	4 570	8	662	2 139	195	-380	-376	173	12	138	314	550	337	91
Sep	3 682	-532	488	2 632	241	-560	-389	134	-226	16	187	436	127	-131
Oct	5 030	-634	480	3 081	251	-665	-341	534	391	194	301	581	-73	-76
Nov	2 798	-656	187	2 230	350	-812	-579	21	31	237	226	735	-205	130
Dec	4 627	-603	685	2 360	279	-389	-227	276	40	319	395	724	-84	67
2002 Jan	3 745	-536	317	2 609	276	-505	-287	172	-99	114	164	669	-17	21
Feb	4 884	-501	531	2 682	252	-539	-234	242	85	244	358	590	223	-21
Mar	5 355	-310	719	2 822	215	-287	-337	150	-56	378	239	776	321	132

INTRA EU-15

Period	EU-15	Partner													
		B	DK	EL	E	F	IRL	I	L	NL	A	P	FIN	S	UK
DISPATCHES															
%2001	100,0	8,9	2,9	1,4	8,1	20,1	1,1	13,5	0,8	11,2	9,3	1,8	1,9	3,7	15,2
Value (Mio euro)															
2000	337 380	30 105	9 605	4 665	26 732	67 418	3 628	45 011	2 624	38 994	32 436	6 255	7 005	13 525	49 377
2001	351 490	31 385	10 344	5 122	28 388	70 672	3 962	47 515	2 786	39 296	32 644	6 405	6 766	12 932	53 271
2001 Feb	30 171	2 804	829	488	2 388	6 156	402	4 152	232	3 310	2 630	549	572	1 089	4 572
Mar	30 795	2 837	889	392	2 496	6 147	376	4 325	267	3 455	2 915	525	616	1 140	4 415
Apr	30 391	2 829	856	465	2 401	6 374	331	3 902	228	3 528	2 771	531	546	1 104	4 527
May	29 321	2 661	847	377	2 432	5 683	327	4 006	253	3 290	2 623	523	572	1 034	4 691
Jun	29 557	2 606	874	527	2 446	5 983	294	4 189	252	3 266	2 696	558	549	1 066	4 252
Jul	29 752	2 499	854	375	2 667	6 033	328	4 167	237	3 152	2 742	575	491	921	4 711
Aug	27 240	2 308	930	511	2 076	5 323	274	3 204	213	3 238	2 563	488	562	993	4 557
Sep	27 388	2 530	861	371	2 187	5 496	275	3 617	210	2 952	2 656	496	566	1 040	4 131
Oct	30 951	2 633	855	454	2 422	6 221	326	4 235	238	3 545	2 957	559	611	1 173	4 723
Nov	30 249	2 644	957	431	2 396	6 099	363	4 095	227	3 284	2 861	555	529	1 201	4 608
Dec	26 200	2 305	766	370	2 147	4 966	349	3 536	206	2 953	2 502	510	569	1 007	4 014
2002 Jan	28 236	2 622	848	496	2 270	5 668	351	3 776	223	3 041	2 556	552	506	1 067	4 260
Feb	28 604	2 522	837	475	2 278	5 794	314	3 768	245	3 127	2 611	516	515	1 067	4 534
Annual variation (%)															
2001 Nov	-5,6	-4,2	0,6	1,6	-7,5	-8,6	-6,1	-3,0	-10,0	-8,6	-6,0	7,2	-14,1	-2,9	-3,5
Dec	-4,4	-12,0	-3,9	5,1	0,7	-6,7	14,6	-2,7	-8,0	-9,8	-7,8	1,3	3,7	-7,0	3,3
2002 Jan	-4,2	-4,0	2,5	37,6	-2,6	-8,5	11,0	-7,6	0,3	-8,5	-6,3	2,6	-13,4	-8,3	4,6
Feb	-5,2	-10,1	1,0	-2,6	-4,6	-5,9	-21,9	-9,2	5,4	-5,6	-0,7	-6,0	-9,9	-2,0	-0,8
ARRIVALS															
%2001	100,0	11,0	3,0	0,5	4,9	17,1	5,2	11,5	0,7	20,2	7,0	1,8	1,6	2,9	12,5
Value (Mio euro)															
2000	295 338	29 693	9 306	1 648	15 671	51 848	10 577	35 409	1 893	60 837	21 287	5 246	5 093	9 885	36 947
2001	307 253	33 804	9 300	1 662	15 106	52 555	15 932	35 280	2 199	62 119	21 362	5 540	5 082	9 027	38 287
2001 Feb	25 313	2 814	673	144	1 317	4 485	1 147	2 978	176	5 092	1 752	497	471	873	2 894
Mar	25 769	3 047	753	126	1 410	4 472	720	2 859	171	5 460	1 854	468	486	779	3 163
Apr	27 044	2 833	751	165	1 328	4 571	1 651	3 045	173	5 343	1 883	391	440	815	3 656
May	26 982	2 817	687	153	1 452	4 596	1 361	3 152	165	5 149	1 822	390	419	783	4 036
Jun	26 580	3 005	717	136	1 350	4 504	1 742	3 115	160	5 328	1 718	557	430	742	3 076
Jul	25 747	2 844	864	147	1 296	4 325	1 610	3 118	197	4 940	1 863	620	418	721	2 782
Aug	23 538	2 472	768	128	1 007	3 839	1 665	2 564	213	4 806	1 642	371	369	698	2 999
Sep	24 598	2 773	788	126	1 030	4 064	1 708	2 511	171	5 211	1 850	345	341	687	2 993
Oct	26 963	3 011	899	126	1 224	4 220	1 489	3 389	277	5 424	1 881	466	400	694	3 480
Nov	26 331	2 830	779	119	1 193	5 120	1 284	2 988	188	5 171	1 801	526	455	725	3 152
Dec	22 494	2 547	771	123	1 107	3 810	691	2 584	151	4 879	1 645	411	406	655	2 716
2002 Jan	21 906	2 562	728	130	1 256	3 922	501	2 531	188	4 532	1 551	368	360	662	2 615
Feb	23 482	3 496	733	143	1 304	4 324	361	2 691	165	4 679	1 676	385	366	627	2 533
Annual variation (%)															
2001 Nov	-8,4	1,8	-18,4	-21,6	-18,1	-1,1	34,4	-2,4	-7,4	-14,8	-12,2	4,6	5,3	-18,0	-22,2
Dec	-16,2	-2,6	-5,2	5,3	-24,7	-16,1	-58,4	-19,5	4,9	-14,4	-12,7	1,6	-12,9	-31,4	-5,3
2002 Jan	-15,3	-8,9	-14,3	-23,2	-9,8	-13,8	-41,9	-15,0	19,5	-14,8	-6,1	-26,0	-19,7	-22,3	-21,7
Feb	-7,2	24,2	8,9	-1,0	-1,0	-3,6	-68,6	-9,6	-6,2	-8,1	-4,4	-22,6	-22,2	-28,2	-12,5

EXTRA EU-15

Period	Extra EU-15	Partner												
		Norway	Switzerland	United States	Canada	China	Japan	Candidate cntr.	CIS	MEDA	South America	OPEC	DAE	ACP
EXPORTS														
%2001	100,0	1,7	9,7	23,5	1,8	4,2	4,6	21,2	5,0	5,2	3,3	4,9	7,7	1,3
Value (Mio euro)														
2000	260 076	4 289	25 596	61 765	4 293	9 459	13 195	57 583	9 748	17 194	8 624	10 884	21 825	3 103
2001	285 817	4 898	27 611	67 307	5 103	12 064	13 072	60 462	14 403	14 929	9 493	13 914	21 920	3 635
2001 Mar	25 115	428	2 620	5 950	435	1 031	1 170	5 310	1 093	1 238	870	1 175	1 985	270
Apr	22 337	349	2 210	5 443	358	986	983	4 563	1 016	1 138	789	1 019	1 801	437
May	25 188	396	2 480	5 775	508	1 048	1 111	5 416	1 187	1 254	915	1 163	2 101	289
Jun	23 904	558	2 372	5 678	353	922	1 069	5 107	1 217	1 275	841	1 106	1 768	332
Jul	25 565	361	2 330	6 353	412	1 060	1 175	5 247	1 322	1 351	919	1 326	1 936	257
Aug	24 384	602	2 244	5 557	411	1 212	1 095	4 955	1 346	1 209	842	1 256	1 910	314
Sep	22 238	356	2 073	5 044	380	939	983	4 748	1 224	1 094	690	1 082	1 637	259
Oct	26 272	409	2 383	6 144	505	1 128	1 273	5 793	1 540	1 390	771	1 258	1 880	292
Nov	24 621	422	2 315	5 295	590	1 133	1 017	5 479	1 427	1 308	673	1 352	1 768	428
Dec	22 173	309	2 248	4 815	500	1 014	999	4 553	1 388	1 152	681	1 268	1 607	290
2002 Jan	21 875	330	1 936	5 256	477	1 072	938	4 573	1 100	1 098	610	1 130	1 634	327
Feb	22 965	366	2 178	5 324	393	970	944	5 086	1 185	1 238	678	1 148	1 692	251
Mar	24 159	335	2 388	5 637	393	1 125	980	5 179	1 293	1 339	674	1 228	1 874	498
Annual variation (%)														
2001 Dec	-2,1	-11,2	4,3	-6,0	51,3	-2,6	-2,8	-7,5	32,4	-24,6	-16,7	10,8	-13,3	0,1
2002 Jan	-1,6	-2,4	-7,4	-12,0	48,1	30,4	-14,9	-0,5	45,9	-13,3	-21,8	15,8	-13,4	58,1
Feb	5,4	-1,3	-3,0	0,8	19,5	26,1	-13,7	8,4	33,3	-1,2	-6,0	23,2	3,2	-3,8
Mar	-3,8	-21,7	-8,9	-5,3	-9,6	9,1	-16,2	-2,5	18,3	8,1	-22,5	4,5	-5,6	84,9
IMPORTS														
%2001	100,0	4,6	8,7	15,7	1,1	7,4	8,1	23,3	7,0	5,2	2,3	3,3	8,5	1,4
Value (Mio euro)														
2000	242 987	10 052	20 076	39 048	2 873	17 126	23 543	50 765	17 013	13 213	5 961	10 065	23 429	2 680
2001	243 002	11 077	21 045	38 221	2 780	18 117	19 761	56 739	17 029	12 726	5 665	8 032	20 715	3 312
2001 Mar	21 251	954	1 887	3 543	237	1 330	1 944	4 992	1 326	1 065	392	587	1 864	233
Apr	20 280	1 030	1 756	3 163	244	1 273	1 949	4 473	1 443	985	497	768	1 715	172
May	20 108	860	1 793	3 536	235	1 379	1 821	4 521	1 393	1 041	540	528	1 613	259
Jun	20 011	719	1 644	3 385	234	1 323	1 627	4 815	1 528	1 128	533	754	1 490	212
Jul	20 807	1 047	1 896	3 265	247	1 465	1 518	4 803	1 578	1 154	527	732	1 514	377
Aug	19 814	593	1 582	3 418	216	1 592	1 471	4 783	1 334	1 071	528	706	1 573	222
Sep	18 556	888	1 585	2 412	139	1 499	1 372	4 614	1 450	1 078	503	647	1 510	390
Oct	21 242	1 043	1 903	3 063	254	1 793	1 614	5 259	1 149	1 196	471	677	1 953	369
Nov	21 823	1 078	2 128	3 066	240	1 945	1 596	5 458	1 396	1 072	448	617	1 973	299
Dec	17 546	913	1 563	2 455	221	1 403	1 226	4 278	1 348	833	286	545	1 692	223
2002 Jan	18 130	866	1 619	2 646	201	1 578	1 225	4 401	1 199	985	446	461	1 651	306
Feb	18 081	867	1 647	2 642	141	1 509	1 179	4 844	1 101	994	321	557	1 469	272
Mar	18 804	645	1 669	2 816	178	1 412	1 317	5 029	1 350	961	436	452	1 553	366
Annual variation (%)														
2001 Dec	-18,5	-17,7	-2,1	-34,3	-15,7	-6,1	-38,1	-3,1	-19,1	-31,3	-31,9	-40,0	-16,2	-9,1
2002 Jan	-15,2	-19,6	1,6	-22,7	-34,5	-3,6	-37,2	2,4	-24,9	-5,5	-13,7	-39,4	-21,8	23,1
Feb	-10,4	-0,8	-3,9	-24,4	-31,5	2,2	-29,4	9,0	-26,0	-6,4	-24,4	-21,6	-13,9	-11,5
Mar	-11,5	-32,4	-11,6	-20,5	-24,7	6,2	-32,2	0,7	1,7	-9,7	11,1	-22,9	-16,7	57,3

TRADE BALANCE (BN euro)

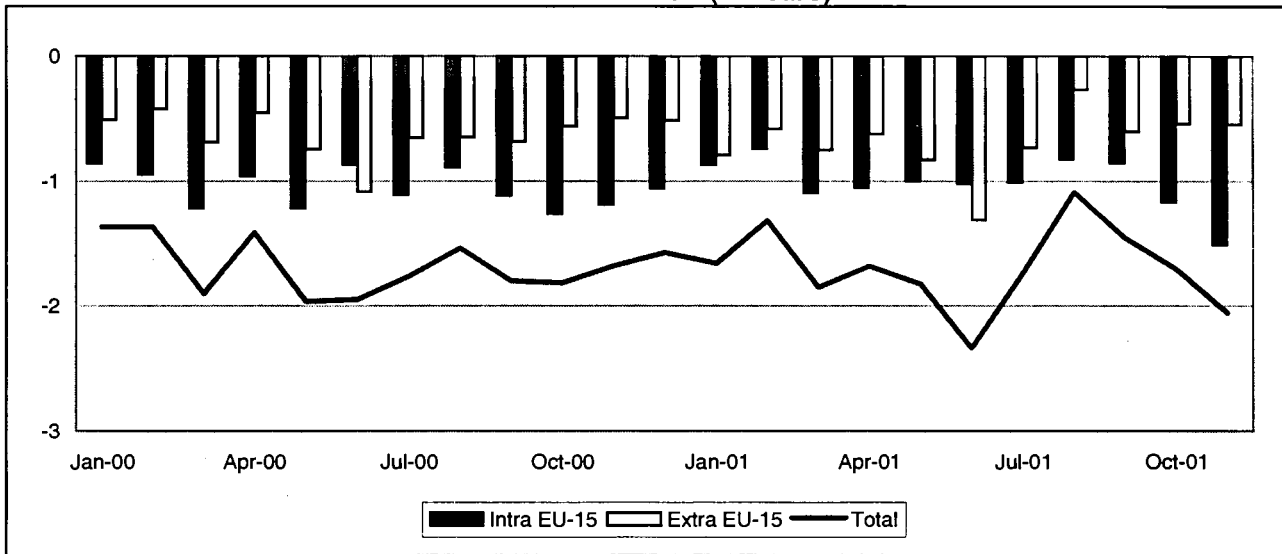

INTRA-EU (BN euro)

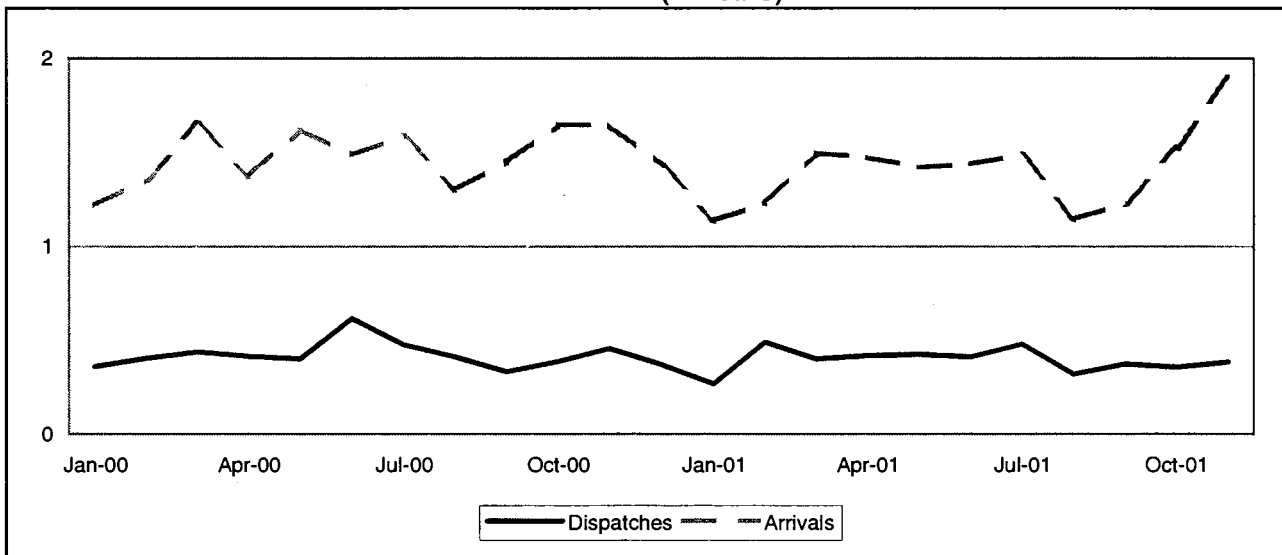

EXTRA-EU (BN euro)

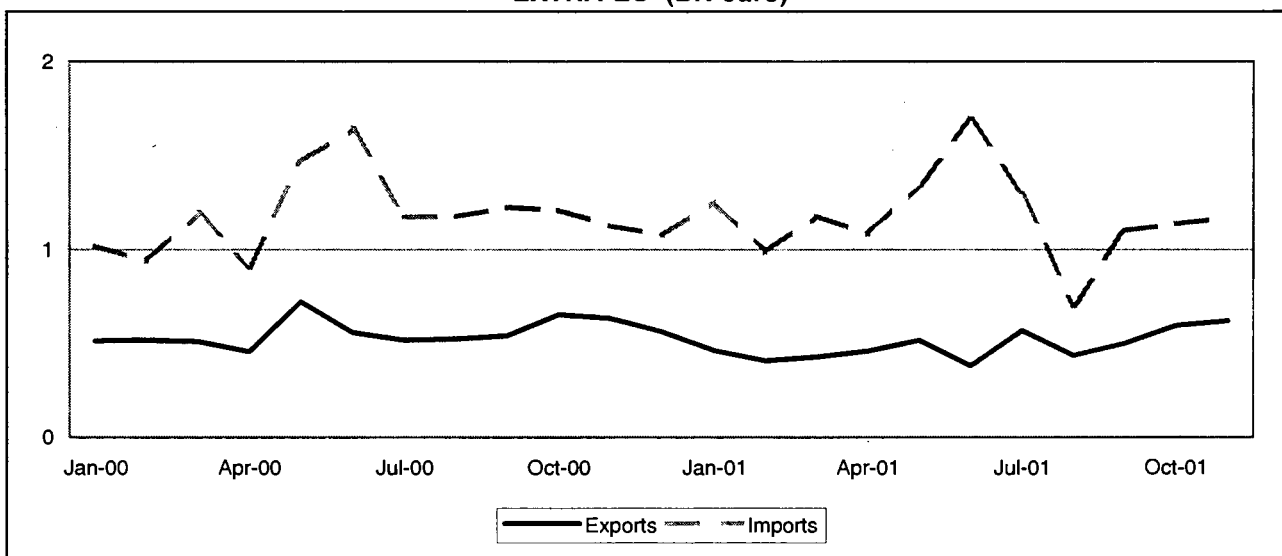

TRADE BALANCE
INTRA EU-15
Value (Mio euro)

Period	EU-15	Partner													
		B	DK	D	E	F	IRL	I	L	NL	A	P	FIN	S	UK
2000	-12 683	-715	-242	-2 616	-741	-1 765	-279	-2 998	-7	-1 543	-169	-23	-291	-455	-839
2001	-11 133	-717	-244	-2 775	-626	-1 439	-217	-2 588	-17	-1 342	-152	-12	-224	-327	-455
2000 Nov	-1 189	-62	-18	-244	-79	-163	-32	-274	0	-153	-14	0	-32	-38	-81
Dec	-1 058	-33	-20	-244	-57	-145	-12	-251	-2	-135	-18	-0	-23	-30	-88
2001 Jan	-869	-60	-14	-211	-35	-119	-23	-153	-0	-120	-9	-1	-13	-42	-67
Feb	-739	-57	-17	-199	-60	-126	-18	-226	-2	-113	-15	-2	-7	-29	130
Mar	-1 096	-70	-22	-231	-59	-150	-17	-281	-5	-133	-15	-4	-29	-27	-54
Apr	-1 054	-70	-19	-208	-55	-133	-18	-312	-2	-109	-10	-2	-18	-42	-56
May	-994	-67	-22	-194	-48	-145	-22	-277	-1	-114	-16	8	-28	-17	-52
Jun	-1 024	-74	-21	-206	-67	-127	-21	-243	-1	-127	-13	-5	-16	-36	-69
Jul	-1 005	-90	-25	-185	-53	-150	-27	-227	-2	-114	-18	2	-21	-39	-56
Aug	-822	-62	-16	-163	-47	-112	-18	-161	-1	-117	-16	-2	-33	-26	-50
Sep	-852	-48	-28	-182	-63	-100	-15	-220	-1	-113	-10	-2	-15	-19	-34
Oct	-1 168	-58	-26	-269	-75	-152	-15	-261	-3	-168	-15	-2	-24	-21	-79
Nov	-1 509	-60	-33	-727	-64	-124	-23	-229	0	-115	-14	-3	-21	-28	-68

EXTRA EU-15
Value (Mio euro)

Period	Extra EU-15	Partner												
		Norway	Switzerland	United States	Canada	China	Japan	Candidate cntr.	CIS	MEDA	South America	OPEC	DAE	ACP
2000	-7 438	-148	-348	-478	-29	-724	-1 183	651	-1 097	859	-250	-2 896	-1 610	-71
2001	-7 565	-69	-342	-475	-15	-843	-804	175	-1 500	270	-278	-2 573	-1 198	-97
2000 Nov	-491	-1	-27	-40	-4	-86	-59	107	-139	100	-22	-178	-143	-3
Dec	-514	-7	-30	-39	-1	-45	-85	26	-71	67	-17	-188	-46	-5
2001 Jan	-793	-4	-38	-40	-0	-51	-64	16	-196	32	-22	-370	-59	-11
Feb	-578	-3	-31	-34	-1	-63	-36	4	-97	-3	-11	-275	-57	-2
Mar	-752	-3	-32	-112	-3	-59	-108	-51	-136	-8	-17	-129	-154	1
Apr	-623	-18	-27	-83	-3	-92	-105	19	-58	28	-11	-164	-114	-9
May	-828	-8	-33	-47	-6	-92	-77	4	-184	19	-20	-182	-190	-10
Jun	-1 311	-11	-55	-38	-7	-91	-74	-61	-226	-45	-72	-524	-147	-8
Jul	-730	-6	-44	-40	0	-59	-50	85	-144	71	-41	-244	-205	-16
Aug	-266	-2	-16	-7	3	-74	-66	57	-58	31	-7	-96	-53	-4
Sep	-602	-4	3	-38	3	-101	-84	23	-155	43	-17	-208	-76	-4
Oct	-538	-6	-32	-13	3	-86	-45	18	-115	38	-35	-165	-88	-27
Nov	-545	-4	-38	-23	-4	-76	-96	61	-132	64	-24	-216	-55	-6

INTRA EU-15

Period	EU-15	Partner														
		B	DK	D	E	F	IRL	I	L	NL	A	P	FIN	S	UK	
DISPATCHES																
%2001	100,0	2,2	1,9	26,7	7,7	9,0	0,9	20,1	0,1	5,4	1,6	1,6	1,1	2,3	19,4	
Value (Mio euro)																
2000	5 061	154	80	1 429	352	387	39	1 062	4	331	93	73	169	145	741	
2001	4 311	97	80	1 152	332	388	37	865	5	232	68	70	47	98	838	
2000 Nov	455	22	7	127	25	42	2	105	1	21	7	9	1	17	69	
Dec	371	35	7	87	42	21	6	63	0	26	5	5	9	8	57	
2001 Jan	266	6	5	69	33	29	1	58	0	16	5	4	1	4	34	
Feb	489	8	7	90	17	32	2	65	1	20	5	4	9	7	221	
Mar	399	9	10	117	40	34	3	69	0	25	8	6	3	14	61	
Apr	416	7	9	129	29	34	5	97	0	24	9	7	2	9	55	
May	425	7	5	114	47	34	4	92	0	25	6	14	2	12	62	
Jun	410	9	8	112	39	44	4	89	0	21	7	5	2	9	63	
Jul	478	10	10	127	29	47	4	113	1	28	7	9	11	10	74	
Aug	319	11	6	104	23	26	2	50	1	19	4	4	7	5	55	
Sep	372	12	6	104	25	36	6	72	0	17	6	6	2	7	73	
Oct	354	9	5	90	24	30	3	75	0	19	5	5	7	12	69	
Nov	383	10	8	96	29	41	3	84	1	18	6	5	2	10	70	
Annual variation (%)																
2001 Aug	-22,4	54,8	23,2	4,2	-9,8	-17,4	-10,1	-29,1	33,4	-75,6	-33,9	-19,6	-24,4	-49,7	-4,8	
Sep	11,6	26,8	-21,7	0,3	-17,6	37,8	44,9	16,9	-35,9	6,9	-13,5	4,8	63,9	-28,2	44,0	
Oct	-8,6	19,3	-10,9	-15,9	6,0	-14,8	24,4	2,9	85,6	-5,3	-43,5	-23,0	-36,9	10,7	-8,8	
Nov	-15,8	-55,2	23,2	-24,0	17,4	-2,2	26,7	-20,2	-7,0	-17,7	-15,2	-40,5	28,4	-42,4	1,6	
ARRIVALS																
%2001	100,0	5,3	2,1	25,4	6,2	11,8	1,6	22,4	0,1	10,2	1,4	0,5	1,8	2,8	8,4	
Value (Mio euro)																
2000	17 744	869	323	4 045	1 093	2 153	318	4 061	11	1 874	262	96	460	600	1 580	
2001	15 443	813	324	3 927	958	1 827	254	3 453	22	1 574	220	82	271	425	1 293	
2000 Nov	1 645	84	25	371	104	205	34	379	1	175	21	8	33	55	150	
Dec	1 429	67	27	331	99	166	18	314	2	161	24	6	32	38	145	
2001 Jan	1 134	65	20	281	68	148	24	210	0	136	14	5	14	46	101	
Feb	1 228	65	23	288	77	158	20	291	3	133	20	6	16	36	91	
Mar	1 495	79	32	348	99	184	20	349	6	158	23	10	31	41	115	
Apr	1 470	77	28	337	83	167	24	409	2	132	20	9	20	51	111	
May	1 419	74	27	308	95	180	26	369	1	139	21	6	30	29	114	
Jun	1 434	83	29	318	105	171	24	331	1	148	19	10	18	45	132	
Jul	1 483	100	35	312	82	197	31	340	2	142	25	7	32	48	130	
Aug	1 142	72	23	267	70	139	21	211	1	136	20	6	40	31	105	
Sep	1 223	60	34	286	87	136	21	293	1	131	16	8	17	26	107	
Oct	1 522	67	31	359	99	182	18	336	3	187	20	8	31	33	148	
Nov	1 893	70	42	824	93	165	26	313	1	132	20	8	23	38	138	
Annual variation (%)																
2001 Aug	-12,2	23,3	-16,8	-9,1	8,7	-14,4	-5,6	-20,6	215,4	-18,0	39,1	-57,3	-7,3	-42,0	-9,2	
Sep	-15,4	-11,3	-17,2	-11,0	7,6	-31,1	-22,7	-13,4	122,3	-7,0	-11,4	-7,4	-31,7	-36,1	-22,4	
Oct	-7,4	-17,6	5,0	0,5	-3,6	-9,3	-28,0	-13,1	383,0	6,3	-10,4	-7,3	-54,2	-14,8	0	
Nov	15,1	-16,8	68,0	122,2	-10,4	-19,5	-24,7	-17,5	-23,0	-24,3	-2,5	-6,6	-30,6	-30,6	-7,8	

EXTRA EU-15

Period	Extra EU-15	Partner												
		Norway	Switzerland	United States	Canada	China	Japan	Candidate cntr.	CIS	MEDA	South America	OPEC	DAE	ACP
EXPORTS														
%2001	100,0	0,7	1,9	9,6	1,4	0,8	1,1	37,5	7,2	24,2	0,7	5,5	2,4	2,1
Value (Mio euro)														
2000	6 705	44	95	692	82	33	93	2 499	404	2 017	56	314	151	221
2001	5 369	39	104	515	75	41	57	2 012	387	1 299	38	296	127	135
2000 Nov	633	3	8	48	8	2	4	261	44	187	7	28	14	16
Dec	561	3	14	47	8	2	3	234	35	180	4	30	20	16
2001 Jan	463	3	7	41	6	4	11	161	29	102	3	32	13	17
Feb	408	3	5	35	5	4	4	149	31	88	2	21	13	12
Mar	428	3	9	32	7	2	13	141	21	84	2	24	15	14
Apr	457	3	7	55	5	1	3	174	23	110	4	21	7	14
May	515	5	8	43	7	2	4	193	26	130	3	48	13	26
Jun	379	4	4	46	7	2	2	147	23	99	2	15	8	7
Jul	567	5	9	54	7	7	4	243	36	148	4	26	12	14
Aug	436	3	5	43	7	6	3	155	36	95	2	22	11	10
Sep	500	3	35	40	8	2	4	183	43	120	5	26	9	9
Oct	596	4	7	70	9	5	5	223	63	158	6	28	12	10
Nov	621	4	7	57	8	8	5	241	57	166	4	34	14	6
Annual variation (%)														
2001 Aug	-17,0	-44,3	-2,5	-1,9	12,4	7,1	-29,7	-17,2	-5,5	-35,9	-45,3	-17,9	-21,9	-43,1
Sep	-7,6	-3,0	525,0	6,6	-27,1	11,0	8,4	-5,1	-13,9	-16,2	-12,1	-26,0	26,8	-57,7
Oct	-8,9	4,8	-29,0	10,2	17,8	-13,5	-4,4	-8,6	34,9	-9,4	0,5	7,0	-35,1	-60,8
Nov	-1,9	18,0	-11,3	17,8	-2,1	289,8	16,9	-7,8	28,5	-11,1	-40,6	19,8	0,2	-60,1
IMPORTS														
%2001	100,0	0,8	3,4	7,6	0,7	6,8	6,6	14,2	14,6	8,0	2,4	22,2	10,2	1,8
Value (Mio euro)														
2000	14 142	192	443	1 170	111	757	1 277	1 848	1 502	1 158	306	3 209	1 761	298
2001	12 935	108	446	989	91	884	861	1 837	1 888	1 029	315	2 869	1 325	237
2000 Nov	1 123	5	36	89	13	88	63	154	183	87	29	206	157	19
Dec	1 075	10	44	86	9	47	88	208	106	112	21	218	66	21
2001 Jan	1 256	7	45	81	6	55	74	146	225	70	25	403	72	28
Feb	986	6	36	69	6	66	39	146	127	91	13	296	70	14
Mar	1 180	6	41	143	9	61	121	192	156	92	19	152	169	13
Apr	1 080	21	34	137	8	93	109	155	81	81	15	185	121	24
May	1 343	13	41	90	13	94	81	189	211	111	23	230	203	36
Jun	1 690	15	59	83	14	92	76	208	248	144	73	540	155	15
Jul	1 297	11	53	94	6	65	54	158	180	77	46	269	217	30
Aug	701	5	21	51	4	80	69	98	94	64	10	119	64	14
Sep	1 101	7	32	78	5	103	89	160	197	77	22	234	85	14
Oct	1 134	10	39	83	6	90	49	205	178	120	41	192	99	37
Nov	1 166	8	46	80	13	84	101	180	189	102	29	250	69	12
Annual variation (%)														
2001 Aug	-40,2	-51,8	-0,4	-45,1	-42,2	54,9	-43,5	-35,1	-40,3	-15,2	-66,3	-56,9	-54,1	-64,4
Sep	-10,0	24,0	-8,9	-18,4	-50,0	51,2	-4,6	22,2	15,0	-7,6	-11,9	-32,6	-37,1	-14,8
Oct	-6,4	-91,3	13,7	3,7	-44,2	9,6	-70,0	41,6	20,6	32,3	36,0	355,7	-59,7	153,8
Nov	3,8	61,6	27,5	-9,7	-2,2	-4,3	60,2	16,6	3,3	18,0	-2,0	21,0	-56,4	-34,8

TRADE BALANCE (BN euro)

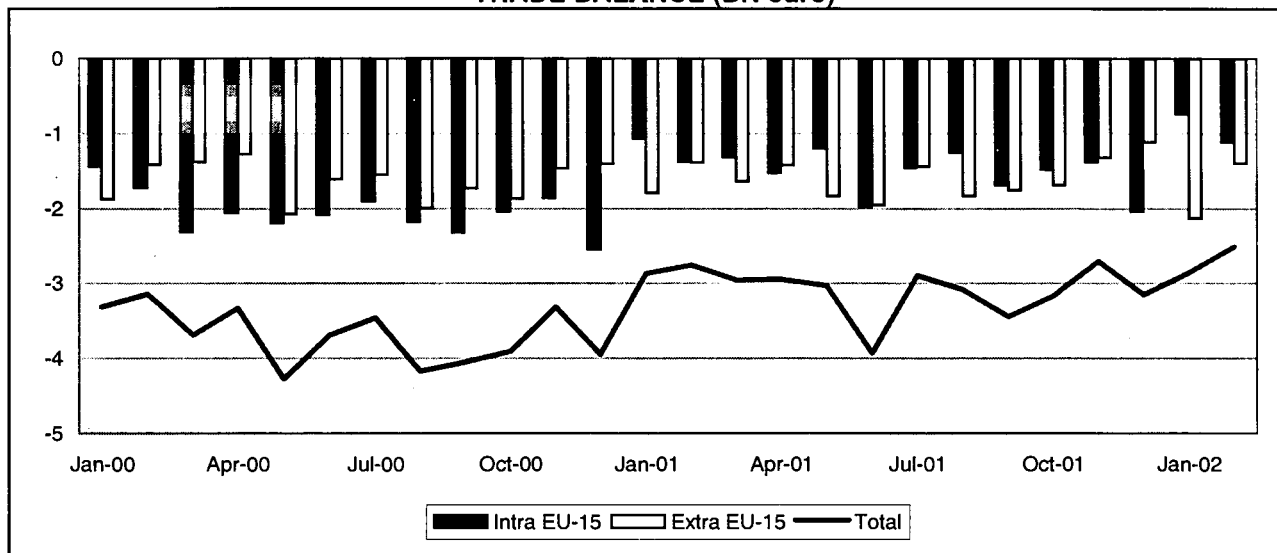

INTRA-EU (BN euro)

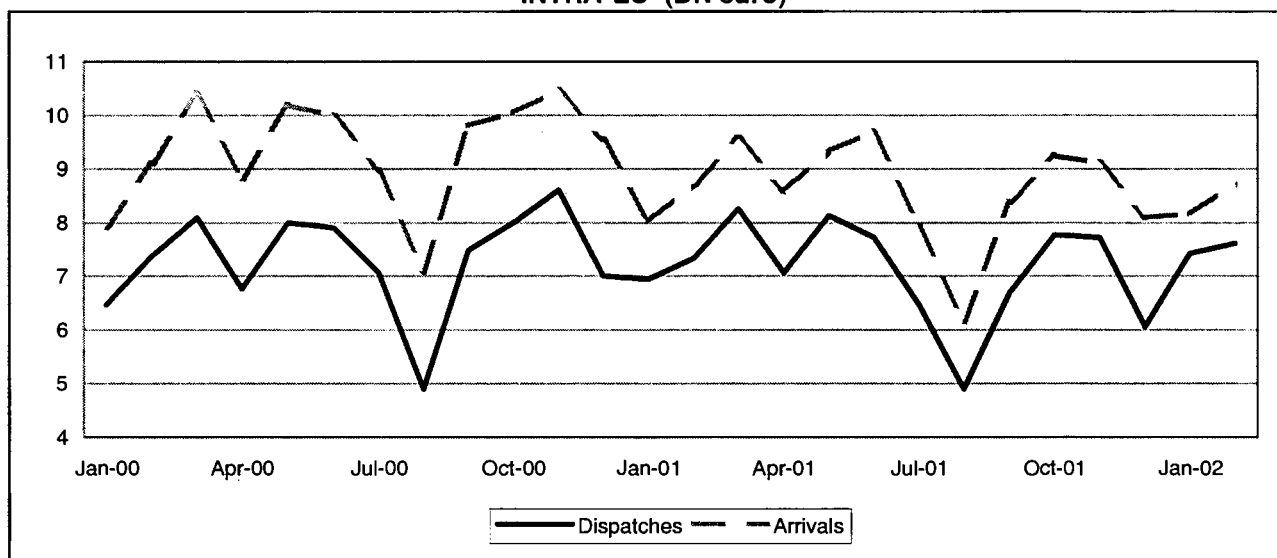

EXTRA-EU (BN euro)

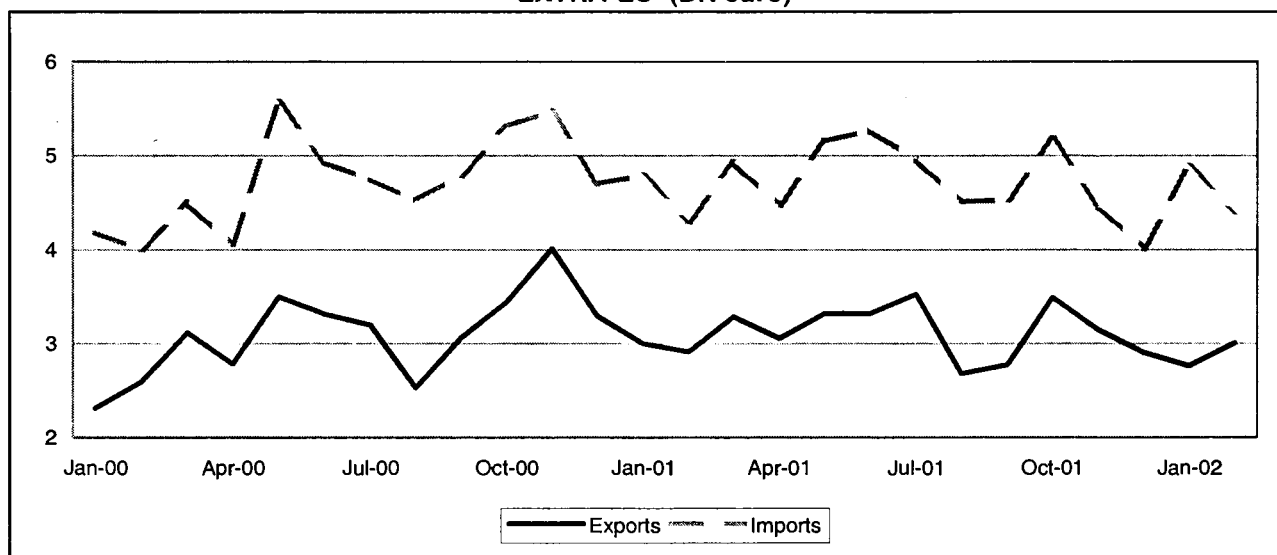

TRADE BALANCE
INTRA EU-15
Value (Mio euro)

Period	EU-15	Partner													
		B	DK	D	EL	F	IRL	I	L	NL	A	P	FIN	S	UK
2000	-24 637	-2 597	-269	-10 673	969	-6 031	-1 521	-4 110	-191	-3 520	-663	7 254	-880	-1 517	-2 087
2001	-17 743	-1 922	-248	-11 211	951	-3 846	-1 459	-2 656	-146	-3 198	-730	7 448	-733	-692	-399
2001 Feb	-1 374	-127	-13	-834	85	-365	-77	-233	-11	-231	-34	582	-86	-35	-77
Mar	-1 315	-190	-18	-923	96	-230	-134	-166	-17	-252	-30	645	-50	-62	-67
Apr	-1 523	-162	-15	-911	72	-233	-99	-125	-13	-254	-108	557	-86	-67	-167
May	-1 195	-154	-8	-957	101	-237	-124	-189	-14	-217	-47	681	-80	-46	3
Jun	-1 976	-224	-20	-1 247	76	-311	-156	-273	-14	-314	-41	641	-73	-89	-24
Jul	-1 453	-139	-15	-963	91	-300	-153	-188	-14	-280	-171	588	-44	-48	79
Aug	-1 248	-116	-23	-710	57	-307	-124	-212	-13	-269	-14	499	-61	-36	-24
Sep	-1 683	-162	-35	-1 002	75	-385	-134	-236	-9	-340	-38	641	-55	-81	-24
Oct	-1 479	-217	-25	-897	89	-481	-118	-212	-14	-318	-33	768	-55	-66	-0
Nov	-1 382	-96	-22	-963	75	-354	-100	-282	-9	-244	-98	714	-54	-54	25
Dec	-2 041	-180	-41	-931	62	-413	-121	-350	-15	-311	-71	595	-47	-57	-230
2002 Jan	-736	-144	-7	-865	67	-196	-94	-60	-10	-178	-57	578	-65	-39	273
Feb	-1 113	-142	-32	-864	89	-318	-106	-114	-17	-271	-63	569	-45	-48	197

EXTRA EU-15
Value (Mio euro)

Period	Extra EU-15	Partner												
		Norway	Switzer-land	United States	Canada	China	Japan	Candidate cntr.	CIS	MEDA	South America	OPEC	DAE	ACP
2000	-19 637	-27	-787	-1 354	-34	-3 583	-2 628	2 432	-2 071	30	-408	-10 740	-2 618	-3 685
2001	-19 168	-182	-1 153	-1 051	-95	-3 783	-2 191	1 050	-1 769	-1 565	-712	-8 965	-2 535	-2 999
2001 Feb	-1 384	-35	-67	-110	-2	-313	-153	103	-130	-154	43	-628	-215	-224
Mar	-1 636	-37	-85	-223	0	-235	-219	91	-130	-103	45	-874	-190	-317
Apr	-1 425	-28	-71	-63	10	-305	-161	46	-136	-177	33	-587	-202	-255
May	-1 833	-29	-146	-129	-21	-346	-227	91	-186	-140	-82	-746	-265	-56
Jun	-1 951	-22	-101	-200	-4	-311	-195	84	-219	-181	-41	-952	-248	-263
Jul	-1 438	-24	-125	96	0	-352	-182	76	-135	-23	-68	-692	-266	-363
Aug	-1 831	-17	-46	13	-1	-374	-156	89	-176	-137	-105	-846	-215	-242
Sep	-1 759	114	-105	-120	-2	-366	-170	73	-186	-131	-208	-728	-166	-253
Oct	-1 685	-26	-125	-106	-6	-316	-206	104	-102	-120	-176	-764	-189	-297
Nov	-1 322	-28	-102	-75	-61	-273	-201	89	-88	-117	-116	-629	-182	-268
Dec	-1 113	-25	-119	-65	1	-237	-112	66	-126	-116	-6	-648	-190	-121
2002 Jan	-2 128	-38	-117	-202	4	-409	-199	88	-100	-174	-164	-678	-257	-313
Feb	-1 394	-21	-75	-38	8	-354	-141	114	-161	-87	-170	-626	-176	-244

INTRA EU-15

Period	EU-15	Partner														
		B	DK	D	EL	F	IRL	I	L	NL	A	P	FIN	S	UK	
DISPATCHES																
%2001	100,0	4,1	0,9	16,7	1,5	27,3	0,9	12,6	0,2	5,0	1,3	13,7	0,5	1,4	12,7	
Value (Mio euro)																
2000	87 666	3 379	887	15 325	1 315	24 127	883	10 855	149	4 563	1 164	11 855	516	1 251	10 199	
2001	85 063	3 454	783	14 232	1 302	23 244	732	10 701	146	4 212	1 072	11 684	440	1 187	10 776	
2001 Feb	7 340	319	64	1 288	106	2 016	79	915	13	380	104	928	35	104	905	
Mar	8 261	337	76	1 392	134	2 339	87	1 075	17	419	110	1 065	51	122	954	
Apr	7 063	313	66	1 177	108	1 999	60	939	12	364	88	914	31	102	802	
May	8 125	331	79	1 345	131	2 303	56	1 048	11	394	98	1 065	33	112	1 026	
Jun	7 718	322	67	1 247	121	2 151	48	1 047	12	343	98	1 003	30	93	1 042	
Jul	6 471	238	62	949	111	1 813	47	822	11	299	74	919	42	68	915	
Aug	4 897	210	49	899	77	1 126	31	491	10	241	63	772	24	72	727	
Sep	6 696	283	59	1 051	103	1 824	52	852	10	277	84	997	38	90	873	
Oct	7 765	274	70	1 334	121	2 071	53	1 002	13	354	102	1 134	42	105	989	
Nov	7 725	297	76	1 319	104	2 107	63	916	13	413	96	1 076	42	123	999	
Dec	6 056	254	55	1 009	83	1 570	86	733	10	346	71	944	34	98	693	
2002 Jan	7 422	282	73	1 276	92	1 943	62	920	10	383	102	941	39	103	1 138	
Feb	7 618	312	75	1 261	111	2 108	62	1 026	9	351	100	978	40	109	1 023	
Annual variation (%)																
2001 Nov	-10,3	-2,7	-19,6	-13,4	-22,5	-9,3	-35,6	-13,0	-16,5	-11,6	-17,3	-7,2	-24,1	-8,8	0,8	
Dec	-13,6	-11,9	-22,2	-19,2	-25,6	-13,4	2,5	-14,3	-27,8	-14,8	-19,7	-5,7	-28,5	-15,5	-5,9	
2002 Jan	6,9	2,1	22,6	4,5	-9,1	0,9	-10,7	6,7	-24,0	:	24,4	8,6	4,6	4,9	33,6	
Feb	3,8	-2,1	16,2	-2,1	4,9	4,5	-21,8	12,1	-31,7	-7,8	-4,1	5,4	13,9	4,9	13,0	
ARRIVALS																
%2001	100,0	5,2	1,0	24,7	0,3	26,4	2,1	13,0	0,3	7,2	1,8	4,1	1,1	1,8	10,9	
Value (Mio euro)																
2000	112 303	5 976	1 155	25 998	346	30 159	2 404	14 965	340	8 083	1 827	4 600	1 396	2 769	12 286	
2001	102 806	5 376	1 031	25 443	352	27 090	2 191	13 357	292	7 410	1 802	4 236	1 173	1 880	11 175	
2001 Feb	8 715	446	78	2 122	21	2 381	157	1 148	25	611	138	347	121	138	982	
Mar	9 576	528	94	2 315	38	2 569	221	1 240	34	670	141	420	101	184	1 021	
Apr	8 586	475	81	2 088	37	2 232	159	1 064	25	618	196	357	118	169	969	
May	9 320	485	87	2 302	30	2 540	180	1 237	25	611	145	385	113	158	1 022	
Jun	9 695	546	88	2 495	46	2 462	204	1 320	25	657	139	363	103	182	1 065	
Jul	7 924	377	77	1 912	20	2 112	201	1 009	25	578	245	330	86	116	836	
Aug	6 148	326	72	1 609	19	1 433	155	703	24	510	78	273	84	108	751	
Sep	8 379	445	93	2 054	28	2 209	186	1 088	20	617	122	357	93	170	897	
Oct	9 244	492	94	2 231	33	2 553	170	1 213	27	673	134	366	97	171	989	
Nov	9 106	393	99	2 282	29	2 461	162	1 198	23	657	195	361	96	177	974	
Dec	8 098	434	95	1 940	22	1 983	207	1 083	25	657	142	349	81	156	923	
2002 Jan	8 158	426	80	2 141	25	2 139	155	979	19	560	159	362	103	142	865	
Feb	8 730	455	106	2 125	22	2 426	168	1 140	26	622	162	409	85	157	826	
Annual variation (%)																
2001 Nov	-13,0	-24,4	1,8	-7,3	5,8	-11,1	-21,0	-12,8	-41,9	-15,7	30,7	-15,6	-30,9	-16,5	-23,0	
Dec	-15,2	-12,0	-1,4	-12,3	-48,6	-17,4	-5,1	-26,0	-36,3	-8,9	-2,2	-7,9	-31,5	-25,7	-8,3	
2002 Jan	1,7	-1,0	9,9	2,3	-10,0	-0,8	-17,8	-7,1	31,1	1,8	24,8	10,5	30,7	-5,2	16,1	
Feb	0,2	1,9	36,8	0,2	4,3	1,9	7,5	-0,7	6,7	1,8	17,7	18,0	-29,8	13,5	-15,8	

EXTRA EU-15

Period	Extra EU-15	Partner												
		Norway	Switzerland	United States	Canada	China	Japan	Candidate cntr.	CIS	MEDA	South America	OPEC	DAE	ACP
EXPORTS														
%2001	100,0	1,5	3,3	15,1	1,4	1,7	3,3	13,5	2,5	14,9	10,6	9,1	5,2	4,5
Value (Mio euro)														
2000	37 119	690	1 207	6 052	579	553	1 215	5 544	713	6 360	3 864	3 106	1 959	1 542
2001	37 400	563	1 251	5 642	536	634	1 228	5 058	926	5 559	3 955	3 398	1 956	1 700
2001 Feb	2 912	34	108	427	42	45	101	400	78	486	308	268	156	114
Mar	3 288	39	121	464	57	54	102	444	87	462	367	284	176	161
Apr	3 052	36	100	484	59	44	143	386	73	415	364	275	166	114
May	3 321	40	111	526	42	53	89	482	75	516	355	273	170	168
Jun	3 318	33	110	493	39	53	97	445	77	512	389	282	182	165
Jul	3 522	38	99	558	50	59	96	433	89	551	393	331	176	125
Aug	2 678	38	76	405	38	55	66	355	63	414	305	245	159	102
Sep	2 770	163	95	391	37	47	72	397	63	396	250	233	156	106
Oct	3 492	32	118	551	51	51	114	482	95	543	322	360	176	151
Nov	3 148	37	111	484	47	67	87	433	90	436	306	298	142	134
Dec	2 901	28	82	399	32	60	141	370	79	387	281	286	138	237
2002 Jan	2 756	37	98	384	50	49	89	433	113	400	260	281	132	120
Feb	3 006	32	106	481	45	55	107	484	78	453	247	289	140	130
Annual variation (%)														
2001 Nov	-21,6	-70,7	-11,3	-29,0	-6,8	27,5	-37,8	-32,4	7,2	-37,4	-27,1	-7,6	-41,4	2,6
Dec	-11,8	-22,2	-18,3	-20,5	-30,3	16,4	23,1	-18,3	6,2	-30,6	-25,3	-3,5	-11,7	50,4
2002 Jan	-8,2	-14,8	-18,1	-16,6	16,7	7,4	-25,2	0,4	95,0	-9,4	-17,3	6,8	-17,0	-2,1
Feb	3,2	-7,9	-1,4	12,6	7,4	21,1	6,3	21,0	-0,1	-6,7	-19,9	7,8	-10,2	14,3
IMPORTS														
%2001	100,0	1,3	4,2	11,8	1,1	7,8	6,0	7,1	4,8	12,6	8,2	21,8	7,9	8,3
Value (Mio euro)														
2000	56 756	717	1 993	7 406	613	4 136	3 843	3 112	2 784	6 330	4 272	13 846	4 577	5 228
2001	56 567	745	2 404	6 692	630	4 417	3 419	4 008	2 695	7 123	4 667	12 362	4 491	4 698
2001 Feb	4 295	70	175	537	44	358	254	297	208	640	265	895	371	337
Mar	4 924	76	206	687	57	289	321	353	217	566	322	1 158	366	479
Apr	4 477	64	172	547	50	348	304	340	209	592	330	862	368	368
May	5 153	69	256	655	63	399	317	390	260	656	437	1 019	435	225
Jun	5 269	55	212	694	43	364	292	361	295	693	430	1 234	430	428
Jul	4 960	62	225	462	50	410	278	357	225	574	461	1 023	443	488
Aug	4 508	55	122	392	39	430	222	267	239	551	410	1 091	374	344
Sep	4 530	49	199	511	39	414	242	324	249	527	458	961	321	359
Oct	5 177	59	242	657	57	366	320	378	196	663	498	1 124	365	449
Nov	4 468	66	212	559	107	340	289	344	178	553	422	927	324	401
Dec	4 014	53	201	464	31	297	253	304	205	502	287	934	328	358
2002 Jan	4 884	75	215	586	46	458	289	345	213	574	424	959	389	433
Feb	4 399	52	181	519	36	409	248	370	239	540	417	914	316	374
Annual variation (%)														
2001 Nov	-18,3	-19,1	-4,9	-23,6	60,8	-4,9	-14,3	20,6	-26,1	-3,6	3,5	-32,8	-22,5	-26,9
Dec	-14,6	-6,9	29,2	-23,6	-24,8	2,0	-14,3	25,7	-26,8	-18,6	-27,8	-28,2	-4,0	-33,3
2002 Jan	1,9	10,1	19,2	10,9	-11,0	14,1	-11,8	17,6	-0,9	-5,3	22,6	-15,4	6,2	-6,3
Feb	2,4	-24,9	3,5	-3,3	-16,8	14,1	-2,2	24,5	15,0	-15,6	57,4	2,1	-14,9	10,9

TRADE BALANCE (BN euro)

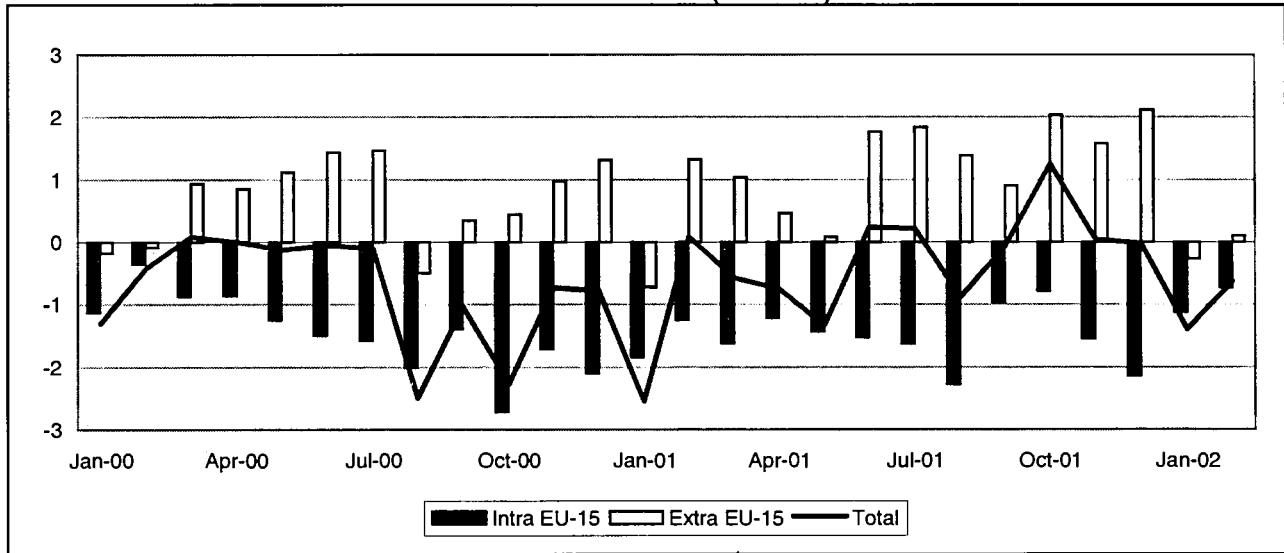

INTRA-EU (BN euro)

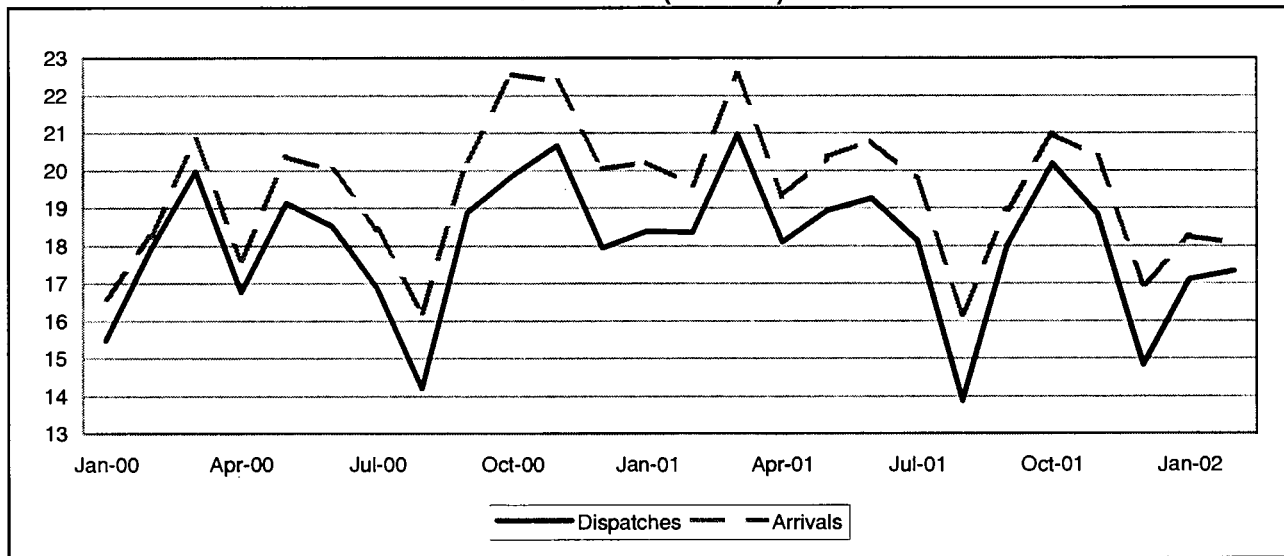

EXTRA-EU (BN euro)

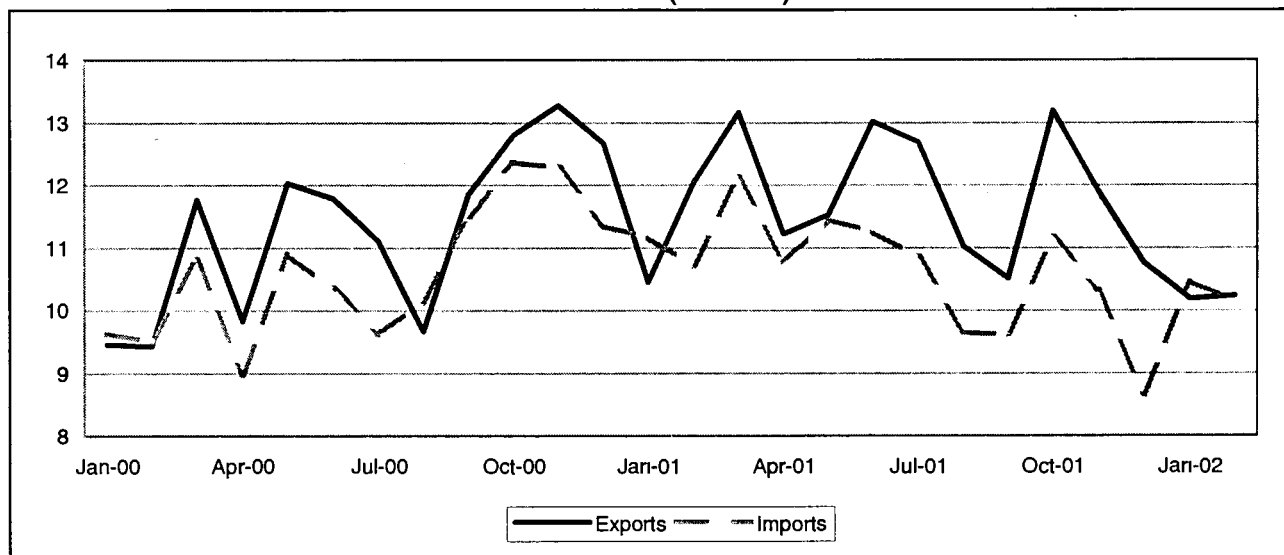

TRADE BALANCE
INTRA EU-15
Value (Mio euro)

Period	EU-15	Partner													
		B	DK	D	EL	E	IRL	I	L	NL	A	P	FIN	S	UK
2000	-17 396	-9 414	-258	-10 779	2 844	8 879	-3 566	-1 871	78	-11 750	187	1 740	-916	-9	7 265
2001	-18 171	-9 590	968	-13 110	2 015	9 337	-2 410	-1 793	-73	-11 428	-266	904	-518	222	7 310
2001 Feb	-1 243	-1 220	2	-120	152	524	-170	-14	56	-939	12	119	-54	21	376
Mar	-1 615	-1 828	-56	-1 122	95	1 829	-196	-24	-32	-1 079	-8	135	-49	-21	711
Apr	-1 210	-424	-9	-1 019	186	477	-222	-68	32	-840	30	80	-54	-3	604
May	-1 424	-631	1 137	-1 498	219	519	-130	-100	16	-832	-18	-630	-43	8	527
Jun	-1 523	-1 304	-48	-1 275	165	599	-196	203	-30	-974	-45	89	-42	22	1 295
Jul	-1 625	-765	-13	-137	170	451	-238	-1 138	-16	-900	-14	173	-27	-52	872
Aug	-2 275	-591	-19	-1 678	184	536	-180	-352	19	-814	-29	417	-109	-21	363
Sep	-965	-1 172	28	-1 063	153	1 409	-122	7	-17	-977	-15	128	-18	-38	733
Oct	-781	-667	32	-899	188	1 030	-255	-117	9	-1 007	-41	-38	14	21	936
Nov	-1 536	-984	1	-1 238	185	791	-188	-4	-88	-992	-61	156	-45	291	531
Dec	-2 137	-580	-41	-1 075	151	599	-171	-146	19	-1 147	-58	146	-5	32	130
2002 Jan	-1 123	-593	-12	-1 043	147	340	-163	310	22	-763	-80	91	0	16	599
Feb	-725	-511	-24	-744	169	595	-174	-115	-22	-838	36	-88	2	75	928

EXTRA EU-15
Value (Mio euro)

Period	Extra EU-15	Partner												
		Norway	Switzer-land	United States	Canada	China	Japan	Candidate cntr.	CIS	MEDA	South America	OPEC	DAE	ACP
2000	8 168	-5 801	2 836	3 809	757	-4 734	-3 003	5 170	-2 853	6 109	1 013	-2 104	760	2 994
2001	13 806	-5 288	2 567	3 958	1 193	-4 789	-1 832	3 691	-2 513	3 748	1 297	734	4 043	1 716
2001 Feb	1 321	-511	234	139	-11	-390	-82	264	-360	264	85	-124	551	774
Mar	1 039	-349	167	8	63	-392	-261	399	-245	359	51	290	334	-11
Apr	457	-405	226	157	43	-310	-284	246	-347	318	86	-21	235	26
May	87	-478	361	382	95	-429	-270	304	-220	318	-52	-150	117	-63
Jun	1 762	-545	165	504	310	-454	-159	473	-130	349	123	38	527	147
Jul	1 840	-438	251	1 049	70	-326	-129	205	-115	195	104	-120	354	74
Aug	1 387	-456	193	387	197	-323	-117	209	-88	157	101	-236	440	531
Sep	906	-392	231	427	142	-451	-68	311	-190	282	-13	-49	285	64
Oct	2 031	-390	100	393	6	-460	-118	362	-136	538	349	269	660	148
Nov	1 579	-398	250	134	88	-471	-89	414	-71	295	133	359	284	69
Dec	2 113	-337	177	331	174	-280	-18	319	-335	558	403	349	216	85
2002 Jan	-269	-440	171	210	-187	-571	-140	191	-159	113	19	314	39	-7
Feb	98	-361	87	-55	-109	-417	-48	375	-213	447	-33	341	68	-148

INTRA EU-15

Period	EU-15	Partner														
		B	DK	D	EL	E	IRL	I	L	NL	A	P	FIN	S	UK	
DISPATCHES																
%2001	100,0	11,4	1,8	23,6	1,2	14,9	1,3	13,7	1,2	6,4	1,5	3,5	0,8	2,1	16,0	
Value (Mio euro)																
2000	216 150	24 091	2 477	49 165	3 322	32 805	2 920	30 572	2 924	15 149	3 080	6 146	1 684	4 828	36 253	
2001	217 838	24 962	3 842	51 486	2 693	32 494	2 870	29 810	2 618	14 044	3 343	7 721	1 723	4 647	34 903	
2001 Feb	18 356	1 929	227	4 854	203	2 643	217	2 669	312	1 141	330	595	134	405	2 655	
Mar	20 960	2 276	225	4 537	240	4 083	404	2 832	219	1 313	317	693	163	418	3 177	
Apr	18 094	2 151	212	4 785	239	2 436	201	2 403	270	1 189	322	540	121	355	2 815	
May	18 929	2 207	1 364	3 749	261	2 690	251	2 605	256	1 169	271	762	135	368	2 770	
Jun	19 263	2 164	209	3 973	248	2 791	279	2 973	236	1 210	265	625	143	390	3 703	
Jul	18 134	1 879	193	4 850	224	2 533	166	2 423	231	1 122	274	792	119	280	2 997	
Aug	13 879	1 557	187	3 463	227	1 786	169	1 534	178	949	208	877	114	298	2 304	
Sep	18 004	1 856	225	3 941	196	3 241	251	2 473	217	1 212	299	533	159	337	3 026	
Oct	20 182	2 145	283	5 101	232	2 890	207	2 662	243	1 290	317	868	207	438	3 241	
Nov	18 833	1 952	217	4 688	226	2 742	273	2 558	142	1 216	268	466	159	686	3 093	
Dec	14 826	1 694	317	3 551	191	2 066	229	2 130	162	974	191	417	145	334	2 383	
2002 Jan	17 102	1 926	203	4 368	198	2 296	199	2 501	161	1 128	381	472	174	386	2 661	
Feb	17 331	1 948	198	4 214	220	2 754	207	2 298	149	1 073	308	437	174	431	2 884	
Annual variation (%)																
2001 Nov	-8,9	-11,0	-7,1	3,2	7,9	-28,1	-3,1	-9,6	-66,9	-9,8	-11,0	-36,1	11,2	40,2	1,0	
Dec	-17,4	-16,3	55,0	-23,1	-5,1	-9,0	-10,2	-13,3	-20,3	-46,1	-24,2	2,5	-9,5	-12,4	-7,9	
2002 Jan	-7,0	-38,9	11,3	9,4	-3,5	-11,5	-10,7	-1,8	5,6	-10,4	35,5	-14,5	40,7	14,1	-2,9	
Feb	-5,6	1,0	-12,9	-13,2	8,2	4,2	-4,9	-13,9	-52,2	-6,0	-6,6	-26,6	29,9	6,5	8,6	
ARRIVALS																
%2001	100,0	14,6	1,2	27,4	0,3	9,8	2,2	13,4	1,1	10,8	1,5	2,9	0,9	1,9	11,7	
Value (Mio euro)																
2000	233 546	33 505	2 735	59 944	478	23 925	6 485	32 442	2 846	26 899	2 893	4 406	2 600	4 837	28 988	
2001	236 009	34 552	2 874	64 596	678	23 157	5 280	31 603	2 691	25 472	3 609	6 817	2 240	4 424	27 594	
2001 Feb	19 599	3 149	225	4 974	51	2 119	388	2 683	256	2 080	318	476	189	384	2 279	
Mar	22 575	4 104	281	5 659	145	2 254	600	2 856	251	2 393	324	558	212	439	2 466	
Apr	19 304	2 575	222	5 804	52	1 959	422	2 472	238	2 028	292	460	175	358	2 211	
May	20 353	2 838	227	5 247	42	2 170	382	2 706	240	2 000	288	1 392	178	360	2 244	
Jun	20 787	3 469	256	5 248	83	2 191	475	2 771	266	2 184	311	536	185	369	2 408	
Jul	19 759	2 644	206	4 987	55	2 082	404	3 560	247	2 022	289	618	146	332	2 125	
Aug	16 154	2 148	205	5 141	44	1 250	350	1 886	159	1 763	237	461	223	319	1 941	
Sep	18 969	3 028	198	5 004	43	1 832	373	2 466	234	2 189	314	405	176	376	2 293	
Oct	20 963	2 812	251	6 000	44	1 860	462	2 779	234	2 297	358	907	193	417	2 306	
Nov	20 369	2 936	216	5 925	41	1 951	461	2 562	230	2 207	329	310	204	394	2 562	
Dec	16 963	2 274	358	4 625	40	1 466	400	2 276	143	2 120	249	272	150	301	2 253	
2002 Jan	18 225	2 518	215	5 411	51	1 955	362	2 191	139	1 892	461	381	174	370	2 062	
Feb	18 056	2 460	221	4 958	50	2 159	381	2 414	171	1 911	272	525	172	356	1 956	
Annual variation (%)																
2001 Nov	-9,0	5,4	-1,2	7,3	-6,5	-12,0	-16,2	-13,7	14,2	-38,6	11,6	-30,0	-29,3	-14,3	-6,8	
Dec	-15,4	-11,8	34,8	-15,4	25,9	-16,7	-28,4	-8,9	-29,8	-7,8	7,1	-29,3	-29,8	-27,9	-27,2	
2002 Jan	-9,8	-2,2	-6,1	-9,5	36,7	-3,3	-35,8	-15,3	-28,2	-13,5	53,3	-9,9	-16,5	-1,8	-17,7	
Feb	-7,9	-21,9	-1,5	-0,3	-1,3	1,9	-1,7	-10,1	-33,4	-8,2	-14,3	10,3	-8,6	-7,3	-14,2	

EXTRA EU-15

Period	Extra EU-15	Partner												
		Norway	Switzerland	United States	Canada	China	Japan	Candidate cntr.	CIS	MEDA	South America	OPEC	DAE	ACP
EXPORTS														
%2001	100,0	0,9	9,0	21,8	2,3	2,5	3,9	10,5	2,3	12,0	4,4	10,1	8,9	6,1
Value (Mio euro)														
2000	135 637	1 254	13 033	30 492	2 851	3 424	5 475	14 892	2 769	17 930	5 913	11 670	10 979	9 282
2001	141 510	1 230	12 727	30 931	3 314	3 552	5 488	14 825	3 314	17 059	6 268	14 327	12 595	8 667
2001 Feb	12 043	98	1 199	2 440	175	228	489	1 255	233	1 418	573	1 032	1 206	1 287
Mar	13 164	117	1 241	2 891	269	277	524	1 386	297	1 646	486	1 494	1 119	606
Apr	11 223	100	1 116	2 352	215	339	424	1 131	257	1 366	485	1 283	938	628
May	11 532	102	1 174	2 585	334	299	401	1 228	235	1 444	462	1 124	870	662
Jun	13 016	106	959	2 878	483	280	458	1 433	301	1 587	598	1 364	1 236	624
Jul	12 688	116	1 032	3 222	234	364	450	1 197	357	1 401	532	1 152	1 087	566
Aug	11 027	91	825	2 438	332	446	393	955	235	1 155	472	995	1 072	1 024
Sep	10 514	92	987	2 357	289	242	461	1 264	232	1 317	288	1 036	973	708
Oct	13 192	118	1 212	2 706	238	264	539	1 363	358	1 554	717	1 273	1 413	765
Nov	11 904	104	1 071	2 486	262	240	460	1 372	315	1 425	554	1 161	983	637
Dec	10 756	91	819	2 180	276	323	429	1 055	269	1 374	750	1 171	884	635
2002 Jan	10 180	107	877	2 452	175	215	449	1 155	267	1 251	352	1 156	791	568
Feb	10 241	111	959	2 298	172	234	441	1 322	251	1 520	282	1 183	686	522
Annual variation (%)														
2001 Nov	-10,3	-15,2	-14,6	-10,6	28,2	-37,3	-11,0	-6,9	-4,1	-19,6	-23,9	4,5	-16,3	-36,9
Dec	-15,1	-16,5	-26,5	-23,5	44,6	-32,6	-16,2	-16,2	-11,3	-23,0	46,9	-18,0	-12,4	1,7
2002 Jan	-2,6	13,4	-19,7	2,2	-14,3	-13,8	-2,3	-2,6	19,4	-8,8	:	-7,0	-3,0	8,4
Feb	-15,0	12,8	-20,0	-5,8	-1,6	2,3	-9,8	5,3	7,8	7,2	-50,9	14,6	-43,1	-59,5
IMPORTS														
%2001	100,0	5,1	8,0	21,1	1,7	6,5	5,7	8,7	4,6	10,4	3,9	10,6	6,7	5,4
Value (Mio euro)														
2000	127 469	7 055	10 197	26 683	2 094	8 158	8 477	9 722	5 622	11 820	4 900	13 774	10 219	6 288
2001	127 704	6 518	10 160	26 972	2 120	8 341	7 321	11 134	5 827	13 311	4 971	13 593	8 552	6 951
2001 Feb	10 722	610	965	2 300	186	618	571	991	593	1 154	489	1 157	654	513
Mar	12 125	466	1 074	2 883	206	669	784	987	542	1 287	435	1 204	784	617
Apr	10 765	504	889	2 194	172	649	708	885	604	1 048	400	1 304	702	602
May	11 445	580	813	2 203	239	728	671	923	455	1 126	514	1 274	753	725
Jun	11 254	652	793	2 373	173	734	618	960	431	1 238	474	1 326	709	477
Jul	10 848	554	781	2 174	164	690	579	992	472	1 206	427	1 272	733	493
Aug	9 640	547	632	2 050	135	769	510	746	323	998	371	1 231	632	493
Sep	9 608	484	756	1 931	147	693	529	953	421	1 036	301	1 085	688	645
Oct	11 161	508	1 113	2 312	232	723	657	1 001	495	1 016	368	1 003	753	617
Nov	10 326	501	822	2 352	174	711	550	958	386	1 130	420	802	698	568
Dec	8 643	429	642	1 849	103	602	447	736	605	816	346	822	669	550
2002 Jan	10 449	547	706	2 242	362	786	589	964	426	1 138	333	842	752	575
Feb	10 143	472	872	2 352	281	651	489	947	465	1 072	315	842	618	669
Annual variation (%)														
2001 Nov	-16,0	-42,2	-17,1	-6,4	-5,8	-9,2	-29,3	-1,9	-14,6	0,8	-26,4	-42,6	-26,6	0,1
Dec	-23,8	-43,0	-13,6	-29,3	-45,2	-13,8	-47,2	-13,8	25,2	-24,7	-17,3	-36,2	-19,4	-13,9
2002 Jan	-6,4	-20,0	-19,9	-4,6	92,7	4,2	-15,3	-3,9	-15,1	-9,4	-21,7	-24,4	-3,1	-11,8
Feb	-5,4	-22,6	-9,6	2,2	51,4	5,3	-14,3	-4,5	-21,6	-7,1	-35,6	-27,2	-5,6	30,5

TRADE BALANCE (BN euro)

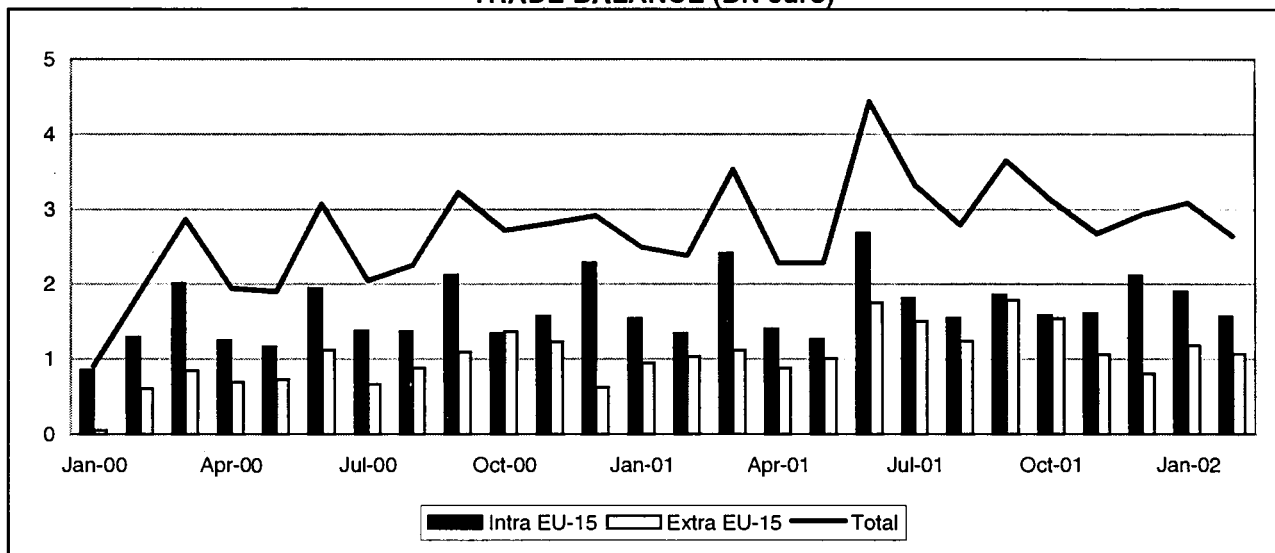

INTRA-EU (BN euro)

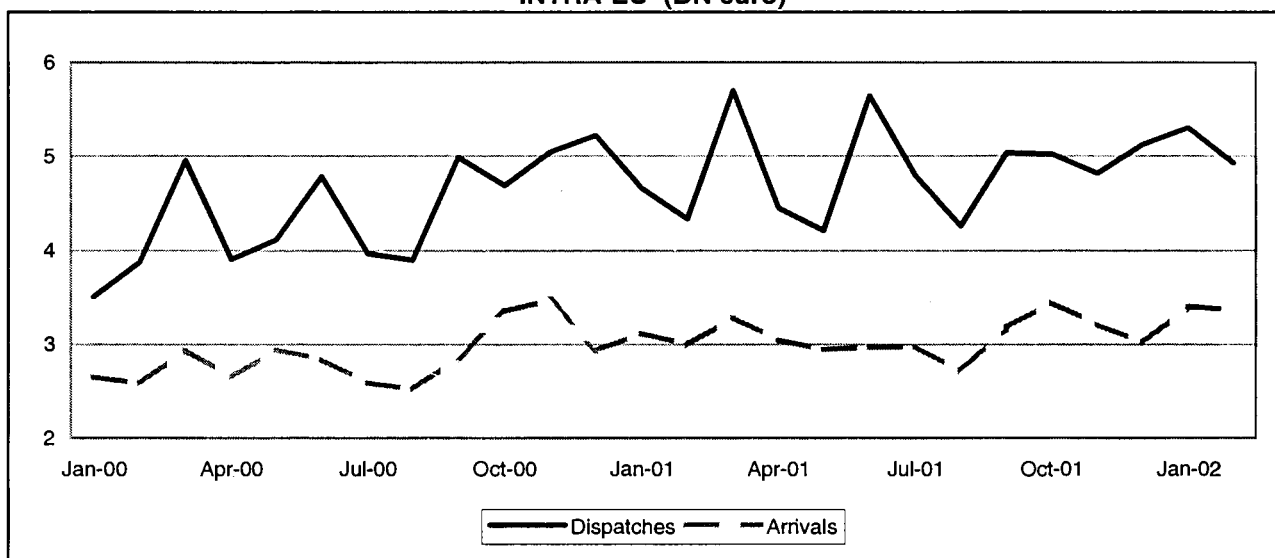

EXTRA-EU (BN euro)

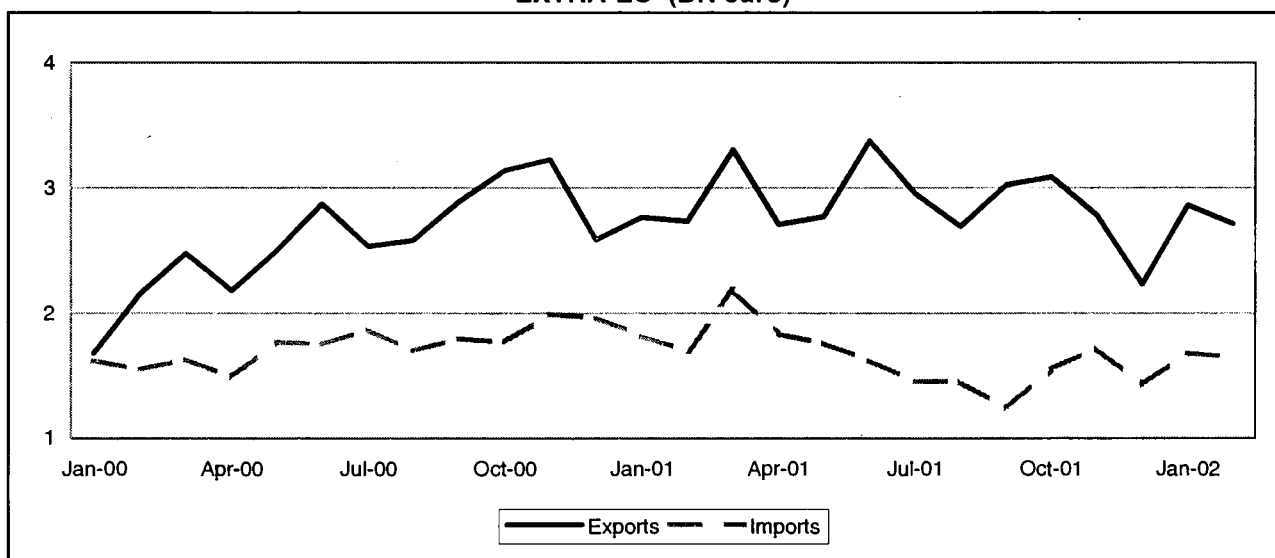

TRADE BALANCE

INTRA EU-15

Value (Mio euro)

Period	EU-15	Partner													
		B	DK	D	EL	E	F	I	L	NL	A	P	FIN	S	UK
2000	18 597	3 051	-30	6 071	265	1 401	3 831	2 137	31	2 709	341	147	96	782	-1 819
2001	21 190	3 418	-71	8 248	289	1 672	2 883	2 250	78	2 123	249	159	99	867	-798
2001 Feb	1 345	270	-8	654	23	83	187	136	4	182	17	15	8	91	-263
Mar	2 413	370	11	828	16	148	346	239	11	286	30	13	20	73	73
Apr	1 402	197	8	583	35	140	93	153	8	146	24	15	15	76	-64
May	1 271	375	-2	335	30	144	157	146	10	119	22	9	8	52	-113
Jun	2 683	254	13	1 143	22	154	366	308	11	224	21	14	-1	61	85
Jul	1 819	237	-15	765	28	185	254	158	4	79	15	17	2	36	47
Aug	1 550	226	-27	759	20	120	185	136	4	98	20	12	-2	45	-52
Sep	1 860	130	-11	951	24	147	234	173	11	165	31	10	2	64	-41
Oct	1 580	181	-56	660	21	150	232	228	4	97	13	17	1	82	-20
Nov	1 607	340	16	508	28	141	212	232	3	217	15	12	3	82	-185
Dec	2 117	647	0	471	16	133	320	178	3	213	34	11	24	128	-50
2002 Jan	1 900	967	127	179	26	113	238	194	2	153	3	9	2	106	-229
Feb	1 568	942	-24	203	18	114	171	173	9	101	10	8	-7	66	-177

EXTRA EU-15

Value (Mio euro)

Period	Extra EU-15	Partner												
		Norway	Switzer-land	United States	Canada	China	Japan	Candidate cntr.	CIS	MEDA	South America	OPEC	DAE	ACP
2000	9 926	-404	1 678	5 237	-119	-574	1 006	924	202	834	222	790	-1 133	112
2001	14 689	-208	2 441	7 180	-48	-433	1 545	537	251	641	259	840	-249	177
2001 Feb	1 034	-41	160	551	8	-49	110	32	17	62	24	72	-67	4
Mar	1 118	-16	155	331	-25	-42	291	47	12	63	27	92	-36	14
Apr	881	-41	233	549	-12	-68	-49	30	21	38	17	53	-132	23
May	1 013	-21	154	533	-36	-70	65	26	22	43	30	83	-41	3
Jun	1 752	-38	206	842	13	-59	339	58	22	63	38	79	24	20
Jul	1 504	-16	337	763	-6	-33	31	62	21	57	35	70	3	15
Aug	1 241	5	370	535	5	-30	69	61	16	46	10	66	-49	10
Sep	1 788	-0	312	802	-9	-34	242	33	27	46	19	58	80	16
Oct	1 540	-14	180	857	30	1	65	57	29	32	9	67	27	25
Nov	1 060	3	130	614	-12	-14	178	61	24	51	10	61	-58	25
Dec	808	-19	89	273	0	12	163	22	19	50	17	68	35	18
2002 Jan	1 185	17	192	555	19	-11	93	34	19	59	11	61	-9	18
Feb	1 068	-3	283	523	20	-45	39	34	18	43	7	84	-49	23

INTRA EU-15

Period	EU-15	Partner														
		B	DK	D	EL	E	F	I	L	NL	A	P	FIN	S	UK	
DISPATCHES																
%2001	100,0	7,6	1,0	20,3	0,6	3,9	9,7	5,7	0,2	7,3	0,7	0,5	0,7	2,2	35,1	
Value (Mio euro)																
2000	52 928	4 103	619	9 381	294	2 118	6 336	3 320	39	4 679	464	257	405	1 334	17 036	
2001	58 057	4 425	603	11 800	327	2 278	5 618	3 313	91	4 261	407	285	395	1 306	20 382	
2001 Feb	4 333	362	45	983	27	151	435	246	5	356	27	25	29	129	1 338	
Mar	5 701	475	59	1 197	20	220	606	343	12	467	41	27	39	124	1 849	
Apr	4 448	297	45	884	38	204	466	240	9	329	36	26	31	119	1 502	
May	4 211	477	43	624	33	194	440	238	11	291	36	19	29	93	1 451	
Jun	5 644	333	56	1 416	27	202	564	402	11	386	36	25	29	100	1 824	
Jul	4 797	318	49	1 035	31	219	426	245	5	300	29	26	24	69	1 791	
Aug	4 268	288	39	1 025	23	149	331	189	6	259	27	19	24	76	1 585	
Sep	5 039	208	52	1 230	25	181	440	239	12	306	46	21	29	97	1 952	
Oct	5 025	260	44	956	25	195	416	321	6	283	28	29	32	115	2 111	
Nov	4 816	423	52	811	31	193	468	329	4	402	33	24	40	120	1 667	
Dec	5 126	710	63	725	20	185	501	261	5	364	43	21	53	153	1 817	
2002 Jan	5 302	1 041	180	505	30	163	400	275	3	305	25	20	26	134	1 985	
Feb	4 926	1 026	39	501	21	162	362	240	10	255	29	20	27	94	2 065	
Annual variation (%)																
2001 Nov	-4,5	20,7	-8,6	-11,6	4,4	-15,3	-12,3	1,9	-51,3	-7,0	3,8	14,8	0,9	5,9	-4,4	
Dec	-1,8	154,4	-9,8	-37,9	5,9	-14,2	-21,9	-20,0	31,2	-22,9	1,6	-21,9	28,4	20,3	12,5	
2002 Jan	13,8	279,8	228,3	-44,9	3,4	-11,5	-23,8	5,7	-54,9	-41,2	-3,1	-12,9	-24,5	18,6	32,9	
Feb	13,7	183,2	-13,1	-49,0	-20,6	7,4	-16,8	-2,4	119,1	-28,2	8,4	-21,0	-7,1	-26,8	54,3	
ARRIVALS																
%2001	100,0	2,7	1,8	9,6	0,1	1,6	7,4	2,9	0	5,8	0,4	0,3	0,8	1,2	57,4	
Value (Mio euro)																
2000	34 330	1 053	649	3 310	29	718	2 505	1 183	8	1 970	123	109	309	551	18 856	
2001	36 866	1 008	673	3 552	38	606	2 735	1 064	13	2 138	158	126	296	439	21 180	
2001 Feb	2 989	92	53	329	4	68	248	110	1	173	10	10	21	38	1 602	
Mar	3 288	105	47	369	4	72	260	104	1	181	11	13	19	50	1 777	
Apr	3 046	100	37	301	3	64	373	87	1	183	12	11	16	43	1 566	
May	2 940	102	45	289	3	50	284	92	1	172	14	10	21	41	1 564	
Jun	2 961	79	43	273	5	48	198	94	1	162	15	11	31	39	1 739	
Jul	2 978	82	64	270	3	34	172	87	1	222	14	9	22	34	1 744	
Aug	2 709	63	67	267	3	29	146	53	1	160	7	7	26	31	1 637	
Sep	3 178	78	63	278	2	34	206	66	1	141	14	11	27	33	1 993	
Oct	3 445	79	100	296	3	45	184	93	1	186	15	12	31	33	2 131	
Nov	3 209	83	35	303	3	52	257	97	1	184	18	12	37	38	1 852	
Dec	3 009	62	63	254	4	52	181	83	2	151	10	10	29	25	1 867	
2002 Jan	3 403	74	53	326	4	50	162	81	2	152	22	11	24	28	2 214	
Feb	3 358	84	63	298	3	48	192	67	1	154	19	12	33	29	2 243	
Annual variation (%)																
2001 Nov	-7,6	-0,5	-55,3	-2,6	-21,5	-35,4	-4,1	-5,2	112,7	-13,9	115,4	11,4	39,6	-20,9	-5,5	
Dec	2,7	-16,1	72,4	-12,2	224,5	-25,8	-12,6	2,2	348,9	-17,2	23,2	21,4	45,5	-39,9	11,8	
2002 Jan	9,3	-10,7	-3,7	0,6	54,1	-14,9	-28,5	-16,6	63,0	-31,5	13,9	22,6	43,3	-22,8	29,6	
Feb	12,4	-8,5	19,9	-9,3	-12,0	-29,5	-22,9	-39,4	32,3	-11,0	95,1	23,6	62,9	-25,1	40,0	

EXTRA EU-15

Period	Extra EU-15	Partner												
		Norway	Switzerland	United States	Canada	China	Japan	Candidate cntr.	CIS	MEDA	South America	OPEC	DAE	ACP
EXPORTS														
%2001	100,0	1,7	8,4	45,5	1,7	1,0	9,2	3,9	0,8	3,1	1,3	2,8	10,6	1,1
Value (Mio euro)														
2000	30 809	616	2 040	14 141	394	166	3 190	1 659	227	1 321	398	917	3 279	302
2001	34 422	588	2 901	15 663	591	354	3 178	1 335	288	1 077	438	960	3 657	378
2001 Feb	2 732	41	187	1 291	47	12	249	104	24	103	40	80	274	26
Mar	3 302	59	203	1 468	60	34	420	114	17	104	38	101	353	33
Apr	2 710	37	257	1 305	27	14	186	97	26	81	28	65	243	38
May	2 771	65	181	1 260	38	16	218	110	23	82	44	97	313	27
Jun	3 373	51	235	1 506	68	16	470	114	23	94	60	85	374	33
Jul	2 956	56	381	1 350	41	22	166	123	22	90	44	79	289	35
Aug	2 690	38	412	1 165	58	23	188	102	21	76	27	79	255	25
Sep	3 024	42	351	1 304	34	15	347	82	28	68	35	65	321	32
Oct	3 087	49	218	1 535	70	58	176	128	30	89	29	83	306	38
Nov	2 778	49	187	1 279	42	38	293	118	26	81	30	66	308	37
Dec	2 232	36	125	843	63	81	261	105	21	75	28	81	327	31
2002 Jan	2 859	54	257	1 421	59	50	192	101	21	89	31	67	280	31
Feb	2 714	36	337	1 325	50	37	175	102	21	68	25	95	226	33
Annual variation (%)														
2001 Nov	-13,9	-18,4	5,6	-22,2	-27,7	171,9	8,1	-28,3	4,4	-38,5	-12,0	-31,5	-2,6	28,2
Dec	-13,6	-35,2	-50,8	-13,2	40,0	286,8	-12,4	-34,3	1,9	-31,2	-12,8	30,1	-1,7	28,4
2002 Jan	3,4	-17,2	55,8	4,8	38,7	104,8	-5,4	-26,5	-19,0	-32,9	-11,3	-16,0	-4,8	33,2
Feb	-0,7	-11,6	80,1	2,6	7,5	201,2	-29,8	-2,3	-11,1	-34,3	-38,1	18,7	-17,3	27,4
IMPORTS														
%2001	100,0	4,0	2,3	43,0	3,2	4,0	8,3	4,0	0,2	2,2	0,9	0,6	19,8	1,0
Value (Mio euro)														
2000	20 883	1 020	362	8 904	513	741	2 184	735	25	486	177	127	4 412	190
2001	19 732	796	459	8 483	638	787	1 633	798	37	436	179	120	3 905	200
2001 Feb	1 699	82	27	740	39	61	139	72	7	42	16	8	341	22
Mar	2 184	75	48	1 137	85	76	129	67	5	41	12	9	389	19
Apr	1 829	78	24	756	39	83	236	67	5	43	11	12	375	15
May	1 758	86	27	727	74	86	154	84	1	39	14	14	353	23
Jun	1 622	88	29	664	55	76	131	56	2	31	22	7	350	13
Jul	1 452	72	44	587	47	54	135	61	2	33	9	8	285	20
Aug	1 449	33	42	630	52	52	119	40	5	30	17	12	303	15
Sep	1 237	42	39	502	43	50	105	49	1	22	16	8	241	16
Oct	1 547	63	38	678	40	58	111	71	1	57	20	16	279	13
Nov	1 718	46	57	665	54	52	115	57	1	30	20	5	366	12
Dec	1 424	56	36	570	63	68	98	83	2	25	11	13	292	12
2002 Jan	1 675	37	66	865	40	60	99	67	3	31	19	6	288	13
Feb	1 646	39	54	802	30	82	136	68	3	25	17	11	275	10
Annual variation (%)														
2001 Nov	-13,7	1,5	87,3	-19,9	-2,6	-32,1	-34,0	-30,6	-73,0	-30,4	0,6	-63,5	-23,9	-39,1
Dec	-27,4	-66,0	30,0	-25,5	17,5	17,7	-38,3	7,1	-33,9	-43,9	-34,5	76,1	-39,0	13,0
2002 Jan	-7,7	-50,1	33,9	4,9	-13,2	-14,6	-38,7	-25,7	-56,1	-29,4	81,1	-32,6	-12,5	-35,8
Feb	-3,1	-52,8	98,7	8,4	-22,2	33,2	-2,4	-5,6	-50,8	-41,0	7,9	50,8	-19,4	-52,9

TRADE BALANCE (BN euro)

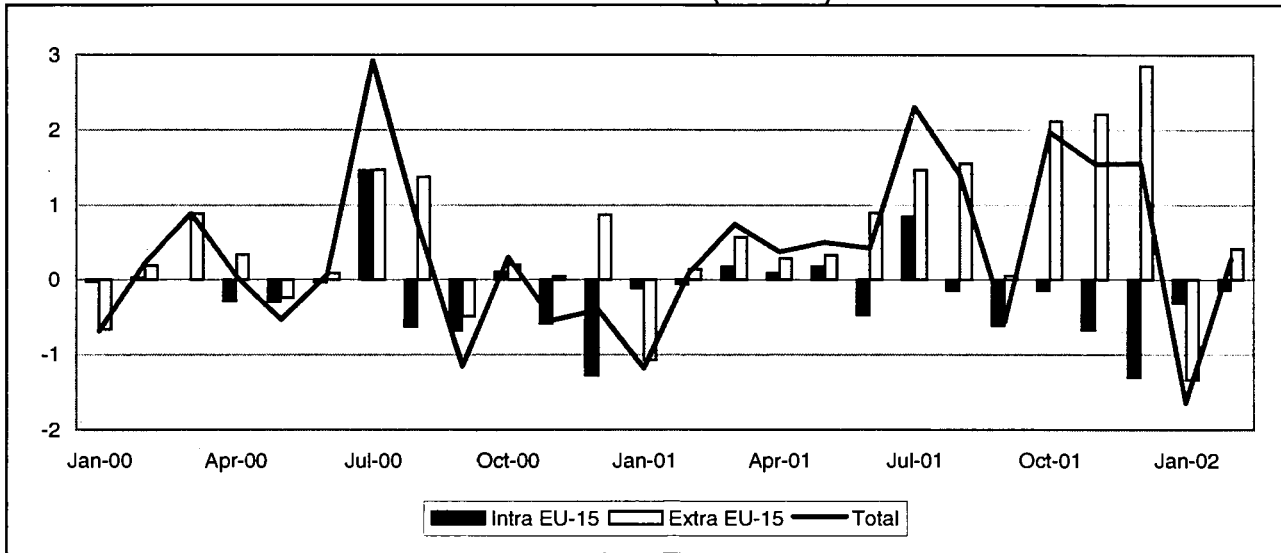

INTRA-EU (BN euro)

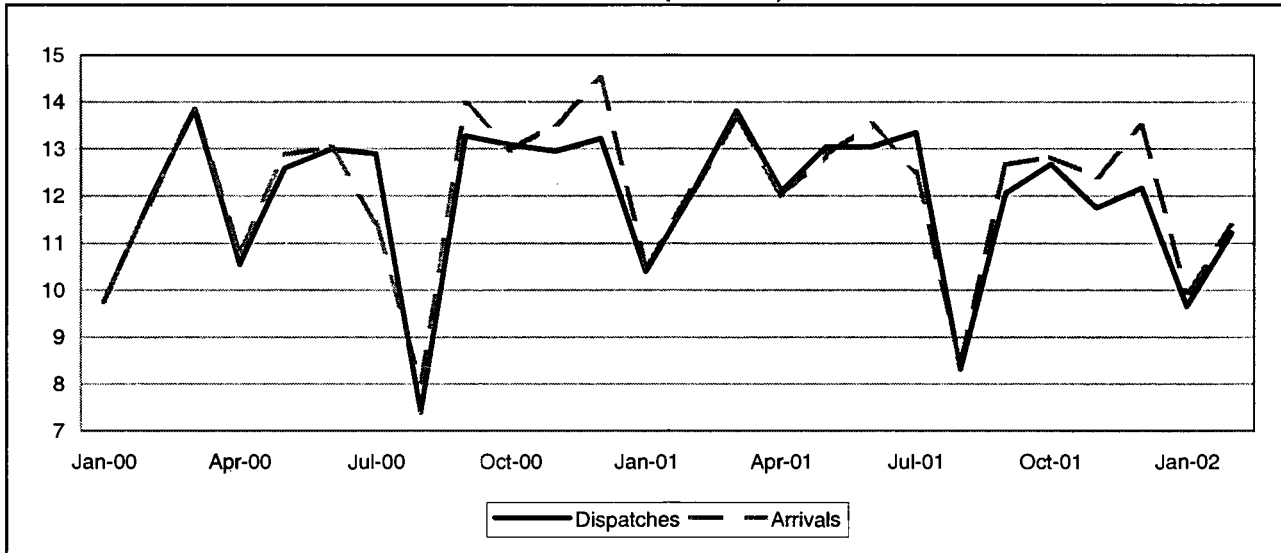

EXTRA-EU (BN euro)

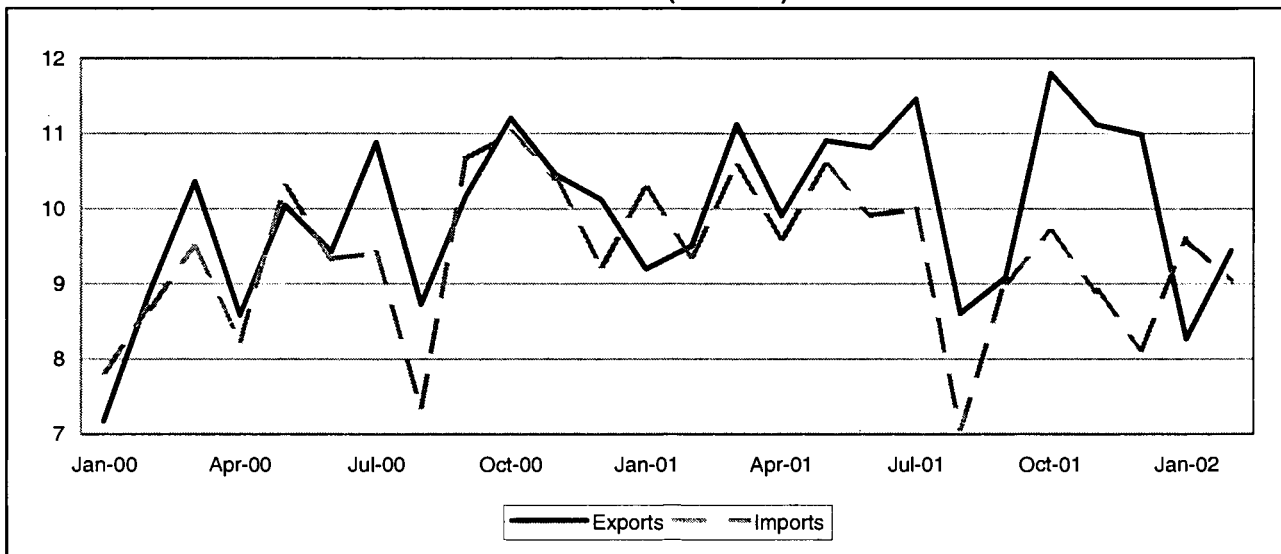

TRADE BALANCE
INTRA EU-15
Value (Mio euro)

Period	EU-15	Partner													
		B	DK	D	EL	E	F	IRL	L	NL	A	P	FIN	S	UK
2000	-2 160	-3 253	279	-5 913	4 085	5 848	3 251	-1 619	-387	-8 436	-245	2 528	-1 110	-1 188	3 851
2001	-2 214	-3 175	260	-6 951	3 917	5 635	3 988	-1 948	-342	-8 904	-502	2 315	-444	-967	4 880
2001 Feb	-53	-235	16	-552	300	449	337	-134	40	-692	-14	197	-21	-63	318
Mar	173	-347	52	-460	414	633	401	-206	-33	-723	12	210	-24	-129	373
Apr	86	-308	28	-547	325	433	482	-168	-48	-581	-4	190	-35	-63	381
May	173	-245	32	-494	349	512	380	-198	-24	-629	-28	205	-37	-95	445
Jun	-467	-333	13	-627	329	488	299	-148	-60	-912	-62	213	-104	-74	509
Jul	842	-340	42	-369	316	611	512	-187	-13	-711	-28	240	-16	-42	830
Aug	-146	-258	5	-327	205	331	270	-186	-26	-519	-33	127	-11	-6	283
Sep	-608	-318	25	-812	387	507	278	-79	-28	-935	-91	190	-35	-73	376
Oct	-143	-102	25	-596	322	450	249	-127	-45	-702	-68	206	-19	-160	416
Nov	-668	-291	16	-906	367	451	291	-167	-47	-795	-54	194	-56	-108	427
Dec	-1 294	-239	-4	-915	360	405	90	-163	-29	-1 030	-152	191	-21	-78	281
2002 Jan	-309	-96	13	-511	244	344	108	-155	-27	-607	-4	125	9	-69	310
Feb	-132	-245	30	-614	338	377	393	-169	-12	-674	-64	170	-37	-64	435

EXTRA EU-15
Value (Mio euro)

Period	Extra EU-15	Partner												
		Norway	Switzer-land	United States	Canada	China	Japan	Candidate cntr.	CIS	MEDA	South America	OPEC	DAE	ACP
2000	4 067	149	180	13 142	421	-4 647	-2 083	7 108	-7 273	1 446	-206	-12 351	2 716	402
2001	11 397	21	239	13 434	1 023	-4 208	-1 573	6 578	-6 473	-107	100	-7 952	3 530	238
2001 Mar	565	43	139	836	98	-277	-171	516	-515	-70	27	-867	265	8
Apr	288	39	5	813	41	-311	-251	403	-679	-67	-28	-892	226	18
May	330	11	31	1 256	93	-418	-367	554	-664	-86	-54	-699	176	1
Jun	893	-1	-82	1 383	53	-391	-209	491	-612	-54	-27	-589	347	127
Jul	1 468	13	-19	1 429	77	-335	-136	485	-544	-7	67	-499	329	62
Aug	1 551	-33	178	1 115	92	-274	-37	642	-466	136	131	-698	321	73
Sep	58	6	57	1 011	96	-511	-25	344	-534	-144	-87	-693	273	-73
Oct	2 116	34	-122	1 305	143	-368	21	643	-355	191	-14	-402	390	82
Nov	2 210	-80	17	1 234	99	-300	-12	763	-423	110	-17	-285	304	91
Dec	2 850	-52	65	1 008	90	-94	67	780	-252	137	86	-309	495	15
2002 Jan	-1 329	-106	-68	625	-8	-582	-128	115	-517	-412	-181	-775	-43	-179
Feb	413	-52	-144	1 042	56	-422	-48	313	-427	-36	-105	-364	224	-37
Mar	1 508	-3	-106	1 161	117	-336	-62	510	-388	42	-72	-230	372	24

INTRA EU-15

Period	EU-15	Partner														
		B	DK	D	EL	E	F	IRL	L	NL	A	P	FIN	S	UK	
DISPATCHES																
%2001	100,0	5,6	1,4	27,1	3,6	11,4	22,8	1,1	0,4	4,9	4,0	2,4	0,9	1,7	12,5	
Value (Mio euro)																
2000	144 411	7 208	2 048	39 558	5 414	16 617	32 933	1 890	379	6 965	5 804	3 612	1 167	2 631	18 036	
2001	144 731	8 163	2 108	39 220	5 240	16 549	33 007	1 563	525	7 143	5 795	3 558	1 267	2 484	18 085	
2001 Feb	12 034	720	169	3 315	415	1 359	2 726	122	116	572	472	288	106	216	1 437	
Mar	13 806	724	211	3 817	541	1 604	3 100	165	52	676	563	326	121	242	1 665	
Apr	12 095	622	180	3 257	445	1 375	2 877	140	28	669	482	284	110	203	1 423	
May	13 043	736	190	3 531	453	1 552	2 964	124	59	630	537	316	117	217	1 616	
Jun	13 044	687	184	3 421	451	1 566	3 086	155	30	637	509	324	119	202	1 673	
Jul	13 352	612	191	3 641	432	1 572	3 023	120	54	653	522	353	113	208	1 860	
Aug	8 308	459	139	2 426	282	839	1 819	74	21	401	345	182	88	162	1 072	
Sep	12 055	669	180	3 275	483	1 379	2 677	145	36	582	510	304	111	212	1 490	
Oct	12 682	941	180	3 349	461	1 428	2 862	115	26	596	498	319	102	220	1 575	
Nov	11 741	638	171	3 174	459	1 319	2 599	128	22	629	461	302	94	208	1 529	
Dec	12 173	729	179	3 096	481	1 416	2 800	170	64	591	498	324	104	203	1 510	
2002 Jan	9 651	690	137	2 569	319	1 112	2 187	87	22	482	378	218	84	159	1 200	
Feb	11 219	669	159	2 883	424	1 300	2 605	109	52	579	436	271	113	192	1 420	
Annual variation (%)																
2001 Nov	-9,4	-8,5	-4,6	-9,7	-0	-11,6	-12,9	-33,3	-12,3	5,3	-8,8	-4,7	-13,2	-9,7	-6,9	
Dec	-7,9	8,6	7,4	-7,3	-9,2	-22,9	-5,0	-46,3	-10,0	0,2	-7,3	-0	6,0	-6,2	-3,4	
2002 Jan	-7,2	10,4	2,3	-11,9	-5,1	-2,5	-11,6	-18,6	32,4	-4,8	-4,6	-7,8	1,9	-17,3	-3,0	
Feb	-6,8	-7,1	-6,1	-13,1	2,2	-4,4	-4,4	-10,5	-55,3	1,2	-7,6	-5,8	6,4	-11,0	-1,1	
ARRIVALS																
%2001	100,0	7,7	1,2	31,4	0,9	7,4	19,7	2,4	0,6	10,9	4,3	0,8	1,2	2,3	9,0	
Value (Mio euro)																
2000	146 571	10 461	1 769	45 471	1 329	10 769	29 682	3 509	766	15 401	6 049	1 083	2 277	3 819	14 185	
2001	146 945	11 338	1 848	46 171	1 323	10 914	29 019	3 511	867	16 047	6 297	1 243	1 711	3 451	13 205	
2001 Feb	12 087	955	154	3 867	115	910	2 389	255	76	1 264	486	92	127	278	1 119	
Mar	13 633	1 071	159	4 277	128	971	2 699	371	85	1 399	551	116	145	370	1 292	
Apr	12 009	930	152	3 805	120	942	2 395	308	75	1 250	487	95	145	266	1 041	
May	12 870	981	159	4 025	104	1 040	2 584	322	84	1 259	565	111	154	312	1 171	
Jun	13 511	1 020	172	4 048	121	1 078	2 787	303	90	1 550	571	111	222	275	1 164	
Jul	12 510	952	149	4 010	116	962	2 511	307	67	1 364	551	113	129	250	1 029	
Aug	8 454	717	134	2 753	78	508	1 549	259	46	921	378	55	99	168	789	
Sep	12 663	987	155	4 087	96	872	2 399	224	64	1 517	601	114	146	285	1 114	
Oct	12 825	1 044	155	3 945	140	978	2 613	241	71	1 298	566	113	121	380	1 159	
Nov	12 409	928	155	4 080	91	868	2 308	295	69	1 424	516	108	150	316	1 102	
Dec	13 467	968	183	4 011	121	1 011	2 710	333	93	1 621	650	132	125	281	1 228	
2002 Jan	9 959	786	124	3 080	75	768	2 079	241	49	1 089	382	94	75	228	890	
Feb	11 351	914	130	3 497	87	923	2 212	278	64	1 253	500	102	150	256	985	
Annual variation (%)																
2001 Nov	-8,3	-3,5	2,8	-3,5	-21,1	-15,3	-14,1	-6,6	-11,2	-2,6	-5,4	-2,6	-18,1	-19,9	-13,6	
Dec	-7,1	1,3	-0,6	-7,3	-20,0	-9,1	-10,4	-2,4	36,8	6,8	-2,3	9,5	-35,4	-15,6	-18,0	
2002 Jan	-5,2	0,2	1,4	-5,6	-18,8	-0,9	0,3	-17,7	4,6	-7,8	1,7	9,5	-49,5	-15,1	-10,8	
Feb	-6,1	-4,2	-15,8	-9,6	-24,6	1,4	-7,4	8,9	-16,2	-0,9	2,8	10,8	18,2	-7,9	-11,9	

EXTRA EU-15

Period	Extra EU-15	Partner												
		Norway	Switzerland	United States	Canada	China	Japan	Candidate cntr.	CIS	MEDA	South America	OPEC	DAE	ACP
EXPORTS														
%2001	100,0	0,9	7,9	21,0	2,1	2,6	3,8	18,1	4,0	11,2	4,5	8,4	7,9	2,2
Value (Mio euro)														
2000	116 002	980	8 627	26 659	2 343	2 380	4 338	20 441	3 541	14 170	5 502	8 604	9 461	2 996
2001	124 504	1 075	9 841	26 212	2 578	3 272	4 704	22 514	4 939	13 919	5 625	10 427	9 880	2 810
2001 Mar	11 123	105	953	2 418	222	284	417	2 005	433	1 226	545	835	891	239
Apr	9 906	79	741	1 947	201	283	341	1 675	340	1 106	452	745	781	227
May	10 906	85	877	2 330	227	288	363	2 017	391	1 251	540	960	830	219
Jun	10 810	84	785	2 294	220	278	367	1 957	371	1 219	531	952	892	363
Jul	11 458	90	882	2 434	246	351	454	2 010	416	1 277	550	1 028	854	266
Aug	8 607	68	641	1 831	172	236	291	1 499	412	969	440	763	700	190
Sep	9 081	82	855	1 910	201	202	417	1 654	405	937	341	711	765	147
Oct	11 802	105	879	2 417	260	292	488	2 124	550	1 261	458	1 036	936	280
Nov	11 121	105	913	2 166	210	297	417	2 075	497	1 149	424	974	833	321
Dec	10 982	85	773	2 218	198	360	392	1 971	525	1 270	424	1 000	881	234
2002 Jan	8 268	88	644	1 709	143	199	331	1 447	294	826	282	689	519	166
Feb	9 447	91	759	2 052	183	260	380	1 704	412	1 014	325	880	704	190
Mar	10 653	98	777	2 205	202	290	435	1 952	506	1 163	411	942	853	254
Annual variation (%)														
2001 Dec	8,5	27,1	13,2	-1,3	-4,3	46,2	25,5	13,6	55,2	-2,2	-9,2	20,9	15,4	-38,4
2002 Jan	-10,1	-21,9	-16,7	-19,4	-31,8	-2,8	0,6	-17,0	13,1	-26,7	-35,8	-7,3	-29,5	5,3
Feb	-0,6	20,5	-1,3	-3,5	-14,8	32,0	-11,3	-4,4	22,1	-10,2	-32,4	29,4	-9,9	14,2
Mar	-4,2	-6,6	-18,4	-8,8	-8,7	2,3	4,4	-2,7	16,9	-5,1	-24,6	12,8	-4,2	6,3
IMPORTS														
%2001	100,0	0,9	8,5	11,3	1,4	6,6	5,6	14,1	10,1	12,4	4,9	16,2	5,6	2,3
Value (Mio euro)														
2000	111 935	831	8 447	13 517	1 922	7 028	6 421	13 333	10 813	12 724	5 709	20 955	6 745	2 594
2001	113 107	1 054	9 602	12 778	1 555	7 481	6 277	15 936	11 413	14 026	5 526	18 379	6 350	2 572
2001 Mar	10 558	63	814	1 581	123	561	587	1 489	948	1 295	518	1 702	626	231
Apr	9 620	40	736	1 134	160	595	592	1 272	1 019	1 173	481	1 637	555	209
May	10 576	74	846	1 074	134	706	730	1 463	1 056	1 337	594	1 659	654	218
Jun	9 917	85	867	911	167	670	575	1 466	983	1 272	559	1 541	545	236
Jul	9 990	77	901	1 005	169	686	590	1 525	960	1 283	483	1 527	525	204
Aug	7 056	101	463	716	80	510	329	857	879	833	309	1 461	379	118
Sep	9 023	76	797	899	105	713	442	1 311	939	1 081	428	1 403	492	220
Oct	9 686	71	1 001	1 112	117	660	467	1 481	905	1 070	472	1 438	546	198
Nov	8 910	185	896	931	111	597	430	1 313	921	1 039	442	1 259	529	230
Dec	8 132	137	708	1 210	108	454	325	1 191	777	1 133	338	1 309	387	220
2002 Jan	9 598	194	712	1 084	151	780	459	1 332	811	1 238	463	1 464	562	346
Feb	9 034	142	903	1 010	127	682	428	1 390	839	1 049	430	1 244	480	227
Mar	9 145	101	883	1 044	86	627	497	1 441	894	1 121	484	1 171	481	230
Annual variation (%)														
2001 Dec	-12,1	41,4	6,6	3,5	-22,9	-9,8	-19,9	5,9	-24,1	-7,4	-14,9	-37,8	-10,5	-9,2
2002 Jan	-6,5	115,3	-5,9	-7,2	-9,7	9,9	-26,0	6,0	-22,7	-3,5	-5,2	-23,2	-5,6	49,4
Feb	-3,6	155,7	10,8	-2,5	10,7	10,0	-27,4	6,0	-14,1	-14,4	4,0	-19,1	-7,2	-12,1
Mar	-13,4	61,4	8,5	-34,0	-30,5	11,8	-15,4	-3,2	-5,7	-13,4	-6,6	-31,2	-23,1	-0,2

TRADE BALANCE (BN euro)

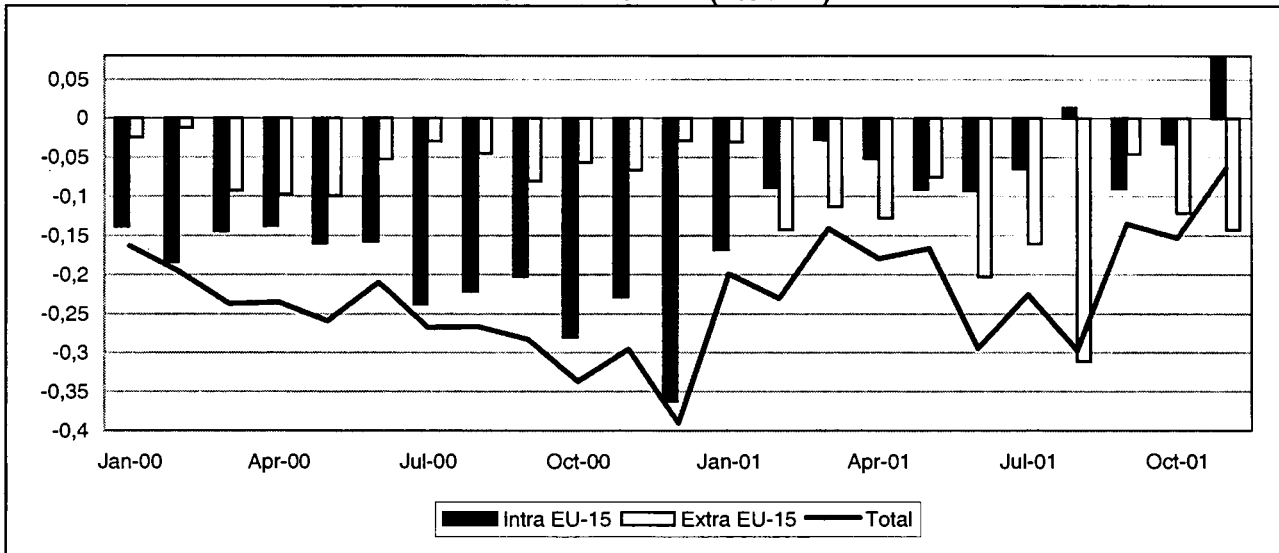

INTRA-EU (BN euro)

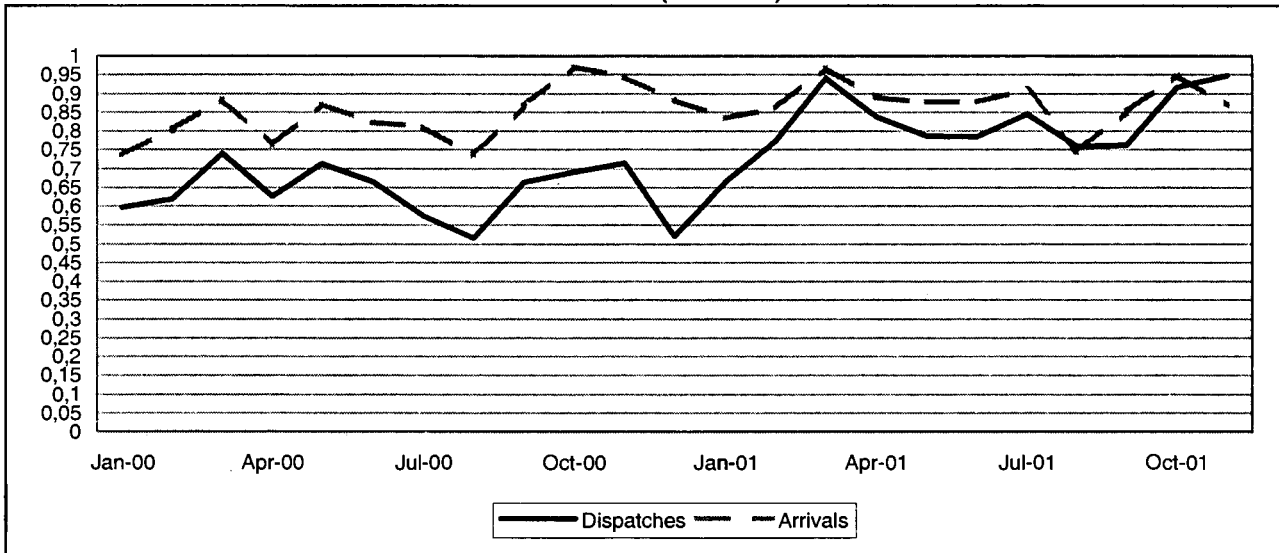

EXTRA-EU (BN euro)

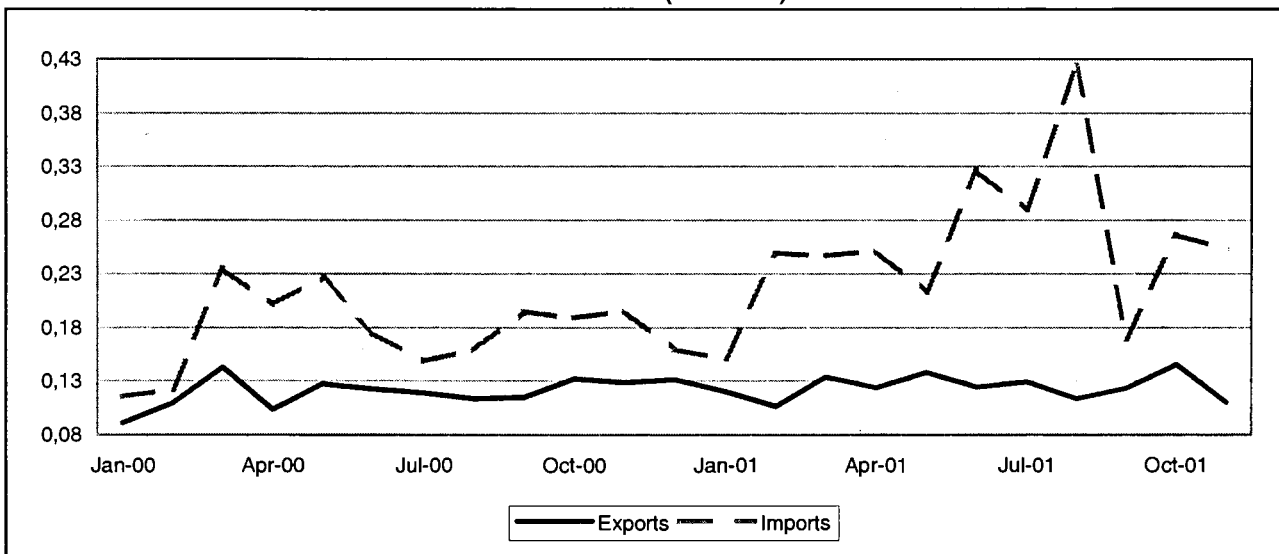

TRADE BALANCE

INTRA EU-15

Value (Mio euro)

Period	EU-15	Partner													
		B	DK	D	EL	E	F	IRL	I	NL	A	P	FIN	S	UK
2000	-2 456	-3 086	11	-588	19	171	366	8	257	-100	18	41	22	78	326
2001	-830	-2 963	43	-439	38	247	551	70	479	-122	10	78	76	89	375
2001 Feb	-88	-250	4	-24	3	20	43	-4	39	-11	5	4	5	8	31
Mar	-28	-266	6	-60	7	29	74	-4	51	-16	-1	5	7	10	43
Apr	-51	-246	4	-41	3	29	40	-3	46	-13	-1	8	8	8	32
May	-91	-240	4	-51	1	31	36	-4	51	-15	4	8	7	5	29
Jun	-93	-271	4	-34	2	20	40	-2	45	-6	-2	8	5	4	40
Jul	-65	-257	3	-41	4	20	45	44	39	-8	-2	7	5	7	-4
Aug	14	-205	5	-9	5	20	41	34	18	-11	2	3	9	10	28
Sep	-90	-227	4	-31	2	13	27	8	38	-5	1	12	9	5	21
Oct	-33	-264	-1	-25	4	20	57	4	38	-6	3	6	9	10	52
Nov	79	-234	3	-8	2	24	77	1	46	-9	-1	9	6	11	51
Dec	-216	-264	4	-74	1	17	29	-2	35	-9	1	5	4	7	29
2002 Jan	-119	-259	4	-28	3	19	42	-1	42	-7	2	5	9	9	36
Feb	-118	-256	4	-21	3	21	24	-1	41	-8	2	4	8	11	49

EXTRA EU-15

Value (Mio euro)

Period	Extra EU-15	Partner												
		Norway	Switzer-land	United States	Canada	China	Japan	Candidate cntr.	CIS	MEDA	South America	OPEC	DAE	ACP
2000	-684	17	-112	-55	18	-21	-135	116	17	80	-15	11	-571	30
2001	-1 474	26	-7	-362	-24	-22	-110	-52	42	41	-10	19	-830	44
2000 Nov	-67	2	6	-5	3	-4	-16	-12	4	6	1	-2	-44	3
Dec	-28	1	-4	5	1	3	-4	3	5	8	5	1	-50	4
2001 Jan	-31	-0	-0	7	1	-4	-7	11	-1	8	-18	-1	-25	4
Feb	-143	1	-6	5	-3	1	-7	-1	2	4	1	1	-77	2
Mar	-113	2	3	10	-0	2	-8	-17	3	7	-18	2	-99	3
Apr	-128	2	-3	-41	-3	-4	-12	-9	6	9	3	1	-78	2
May	-75	2	-1	7	-27	-4	-13	-2	4	4	6	3	-46	2
Jun	-202	2	-3	-135	1	-2	-9	-2	7	-2	3	1	-60	4
Jul	-161	2	-1	8	3	1	-20	-6	4	0	3	6	-81	2
Aug	-311	4	6	-226	2	-2	-12	-9	5	2	5	2	-89	3
Sep	-46	6	-1	0	0	-3	-8	-3	4	3	3	3	-59	4
Oct	-121	4	-4	7	-2	-2	-8	-4	3	3	-0	1	-80	19
Nov	-142	3	5	-4	4	-5	-5	-9	4	2	1	0	-136	-1

INTRA EU-15

Period	EU-15	Partner														
		B	DK	D	EL	E	F	IRL	I	NL	A	P	FIN	S	UK	
DISPATCHES																
%2001	100,0	12,3	0,8	27,1	0,4	3,8	21,9	1,3	7,0	5,0	1,4	1,0	1,0	1,4	9,1	
Value (Mio euro)																
2000	7 636	1 085	66	2 262	26	261	1 880	50	489	457	128	61	43	119	708	
2001	9 676	1 194	76	2 621	41	363	2 117	128	678	480	132	101	93	134	880	
2001 Feb	774	91	6	223	4	29	169	2	57	39	12	7	6	10	81	
Mar	941	115	9	227	7	39	209	3	71	43	12	8	9	12	87	
Apr	837	102	6	221	3	36	181	3	64	37	9	9	9	11	74	
May	786	101	6	217	2	41	171	2	70	38	14	9	8	10	55	
Jun	784	106	6	216	2	30	168	4	61	43	9	10	6	9	58	
Jul	845	92	5	221	4	27	179	49	59	34	9	9	7	9	68	
Aug	759	95	7	209	5	25	136	37	28	38	10	6	11	14	75	
Sep	762	94	7	216	2	22	159	12	54	42	11	14	10	13	74	
Oct	916	105	6	237	5	33	198	7	57	46	13	7	10	13	116	
Nov	948	102	7	248	2	36	213	4	61	46	12	11	7	16	83	
Dec	659	98	7	187	2	27	166	2	49	37	10	7	5	10	54	
2002 Jan	741	88	6	220	4	27	179	4	57	43	12	7	11	12	69	
Feb	764	94	6	226	4	29	170	5	58	40	10	7	10	14	92	
Annual variation (%)																
2001 Nov	32,6	3,7	30,9	20,2	47,2	23,5	22,4	-13,6	20,7	27,2	5,1	32,8	71,6	68,6	8,6	
Dec	26,9	11,9	24,9	19,5	44,3	46,3	36,3	60,6	34,6	34,9	21,2	53,5	96,4	58,5	25,2	
2002 Jan	11,4	-6,6	23,5	11,1	45,0	25,0	6,7	89,1	19,5	10,6	11,9	48,2	127,8	56,0	25,7	
Feb	-1,3	3,2	13,0	1,0	-9,9	0,5	0,1	105,5	1,3	3,4	-13,5	0,3	51,7	42,9	13,1	
ARRIVALS																
%2001	100,0	39,6	0,3	29,1	0	1,1	14,9	0,6	1,9	5,7	1,2	0,2	0,2	0,4	4,8	
Value (Mio euro)																
2000	10 092	4 171	54	2 850	6	89	1 514	43	232	557	109	20	21	42	382	
2001	10 506	4 157	32	3 059	3	117	1 566	58	200	602	122	22	17	45	505	
2001 Feb	862	341	1	247	0	8	126	6	19	50	7	2	1	2	51	
Mar	968	381	3	288	0	10	135	7	20	59	13	3	3	2	45	
Apr	889	348	2	261	0	7	141	5	18	50	10	1	1	3	41	
May	877	340	2	268	0	10	135	6	18	53	9	1	1	6	27	
Jun	877	377	2	251	0	9	128	6	16	49	12	2	2	5	18	
Jul	910	349	2	261	0	7	134	5	20	42	11	1	2	2	72	
Aug	745	300	2	219	0	5	94	3	10	49	8	3	2	4	47	
Sep	852	321	2	247	0	9	132	4	16	46	10	2	2	8	53	
Oct	949	369	8	263	0	13	142	3	19	51	10	2	1	3	65	
Nov	868	336	4	256	0	11	135	3	15	55	13	2	1	5	32	
Dec	875	362	3	261	0	10	137	4	14	45	8	2	1	3	25	
2002 Jan	860	347	3	248	0	8	137	5	15	49	11	2	1	3	32	
Feb	882	350	2	247	0	8	145	6	18	48	8	2	1	3	44	
Annual variation (%)																
2001 Nov	-8,0	-11,5	-61,0	-1,8	-78,9	36,8	-8,6	-25,0	-6,7	16,5	62,3	-13,2	-60,0	18,1	-39,1	
Dec	-0,7	-1,2	-6,2	10,9	-59,0	15,6	-11,0	-7,0	-14,8	6,5	1,3	18,3	-27,0	-37,8	-26,3	
2002 Jan	3,2	4,4	41,9	4,2	35,6	-55,0	7,6	2,1	-5,3	-5,2	21,6	-16,7	58,0	14,0	8,6	
Feb	2,3	2,5	50,1	-0	-20,8	-4,8	15,3	-7,9	-4,8	-3,4	12,2	-1,9	20,5	71,5	-14,3	

EXTRA EU-15

Period	Extra EU-15	Partner												
		Norway	Switzerland	United States	Canada	China	Japan	Candidate cntr.	CIS	MEDA	South America	OPEC	DAE	ACP
EXPORTS														
%2001	100,0	2,5	12,2	22,2	3,6	3,8	3,6	18,2	4,0	6,3	3,3	4,2	6,0	4,2
Value (Mio euro)														
2000	1 435	30	187	364	54	68	60	276	42	100	43	54	84	41
2001	1 367	34	167	303	49	53	50	249	55	86	45	57	82	57
2000 Nov	129	3	17	33	5	5	5	24	5	9	3	3	12	3
Dec	131	2	8	35	3	9	12	22	6	9	6	6	7	4
2001 Jan	120	1	12	37	3	3	6	22	2	11	4	3	8	5
Feb	106	2	10	30	3	7	4	20	3	6	3	4	7	3
Mar	134	2	14	34	5	8	6	26	4	8	5	6	7	5
Apr	124	2	14	27	2	4	5	26	7	10	3	5	7	4
May	138	2	17	34	5	4	4	24	7	7	6	7	13	4
Jun	124	3	13	26	3	4	5	20	8	7	8	5	10	4
Jul	129	3	14	27	8	8	2	22	5	11	4	9	8	2
Aug	113	4	17	16	4	4	4	20	6	7	6	5	5	3
Sep	123	7	18	22	4	4	5	19	5	7	3	5	5	4
Oct	145	4	18	30	6	4	5	26	4	7	2	5	8	20
Nov	110	4	18	21	7	3	4	24	4	6	2	4	4	3
Annual variation (%)														
2001 Aug	-0,1	60,1	29,3	-48,2	28,9	-51,9	-27,6	-4,6	123,1	-2,8	71,4	52,7	-10,6	-19,3
Sep	7,5	164,1	-3,1	-17,2	25,2	-39,6	10,7	-17,4	139,3	-11,6	15,9	22,6	-22,3	66,1
Oct	9,7	45,8	25,3	-6,0	31,9	-5,8	36,2	-14,4	-0,5	-32,3	-49,0	-10,7	-12,2	457,7
Nov	-14,4	46,6	7,4	-37,0	34,6	-35,7	-30,6	1,1	-21,4	-27,6	-15,2	26,5	-65,6	-9,6
IMPORTS														
%2001	100,0	0,3	6,1	23,4	2,6	2,6	5,6	10,6	0,5	1,6	2,0	1,4	32,1	0,5
Value (Mio euro)														
2000	2 119	13	298	419	36	89	194	160	25	20	59	43	655	11
2001	2 840	8	174	665	73	75	160	301	13	45	56	38	912	13
2000 Nov	195	1	11	38	2	9	22	36	1	3	2	6	57	1
Dec	160	1	12	30	2	6	16	19	1	1	1	4	56	0
2001 Jan	151	1	13	30	2	7	14	11	3	2	22	4	33	0
Feb	249	0	16	25	6	6	11	22	1	2	1	3	84	1
Mar	247	1	11	24	5	6	14	43	1	1	23	4	106	2
Apr	252	1	18	68	5	8	17	34	1	1	1	3	85	2
May	213	1	18	27	32	8	17	26	3	3	0	4	59	1
Jun	327	1	16	161	2	6	15	22	1	9	5	4	71	0
Jul	290	1	15	19	4	6	23	28	1	11	0	3	88	0
Aug	425	1	12	242	2	6	16	29	1	4	0	3	94	0
Sep	169	1	19	22	4	8	13	22	1	4	0	2	65	0
Oct	266	1	22	23	8	6	13	30	1	4	2	5	87	1
Nov	252	1	14	25	2	8	9	33	1	4	1	4	140	4
Annual variation (%)														
2001 Aug	167,4	0,1	-48,7	468,2	55,0	-1,5	18,4	211,4	-94,5	226,1	-50,6	37,5	151,4	-70,4
Sep	-13,3	-44,2	-59,0	-33,0	149,8	-18,7	-3,4	80,9	-18,3	131,3	-70,4	179,5	-0,8	-79,0
Oct	40,8	-35,4	22,1	-31,5	129,8	-37,4	-23,6	51,1	-25,8	102,1	-43,0	78,2	28,6	-44,7
Nov	29,3	-7,1	26,5	-34,6	2,9	-11,9	-59,6	-6,7	-51,2	53,6	-49,0	-34,9	147,0	499,9

TRADE BALANCE (BN euro)

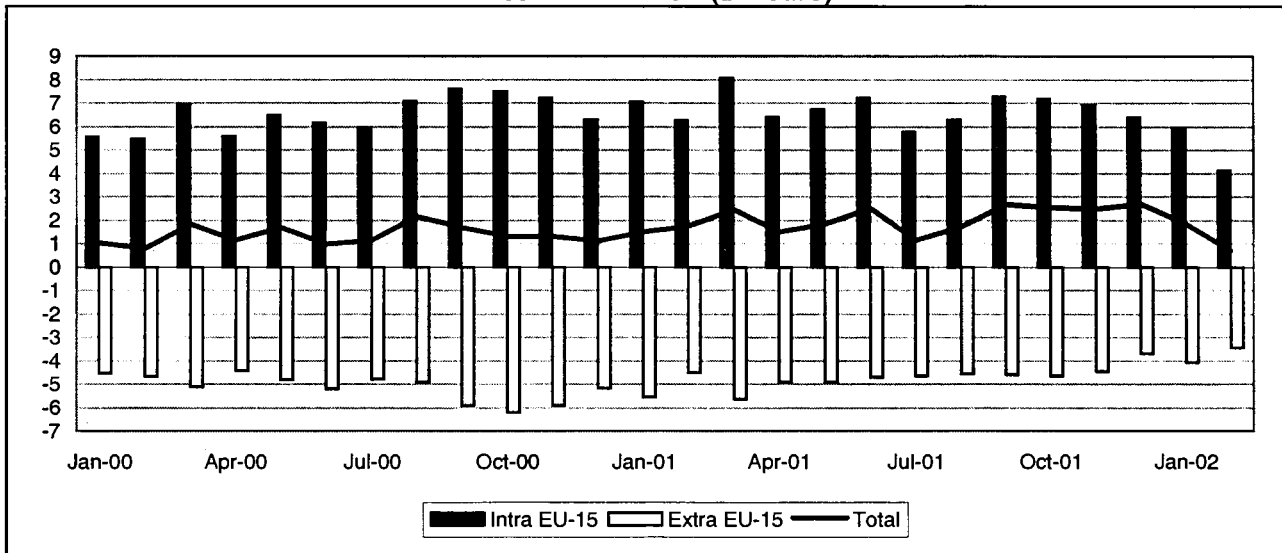

INTRA-EU (BN euro)

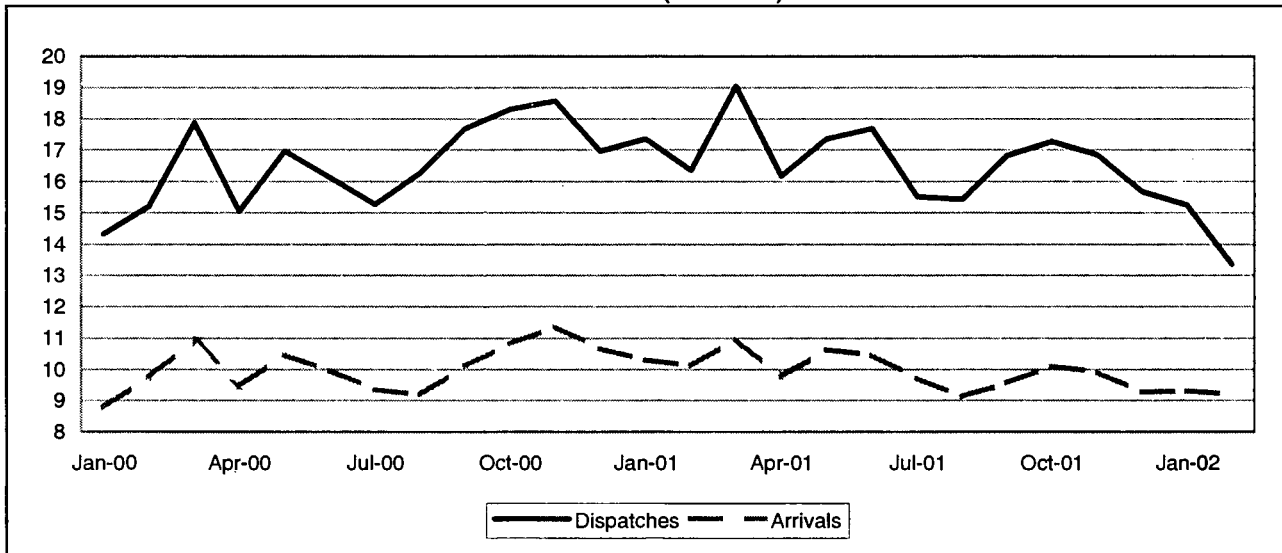

EXTRA-EU (BN euro)

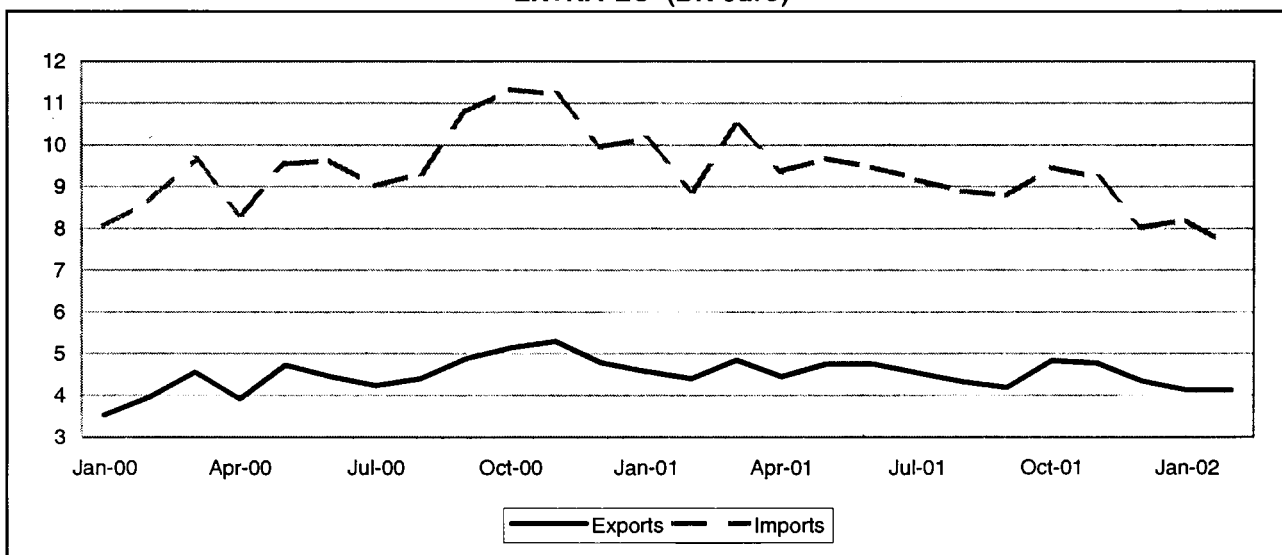

TRADE BALANCE

INTRA EU-15

Value (Mio euro)

Period	EU-15	Partner													
		B	DK	D	EL	E	F	IRL	I	L	A	P	FIN	S	UK
2000	77 722	11 266	1 388	28 095	1 827	3 491	14 773	-1 986	8 634	180	2 438	1 080	511	987	5 713
2001	81 588	9 590	1 758	28 086	1 808	4 152	14 769	-1 345	9 832	236	2 649	1 127	531	776	11 228
2001 Feb	6 249	884	144	2 294	130	303	1 113	-134	787	10	222	77	33	33	702
Mar	8 065	1 049	182	2 768	150	363	1 333	-121	901	29	283	85	66	80	1 227
Apr	6 399	835	115	2 339	134	293	1 038	-157	765	14	210	106	28	72	818
May	6 738	842	168	2 440	138	314	1 133	-126	851	29	235	94	30	57	940
Jun	7 222	842	150	2 226	167	334	1 423	-121	912	11	275	90	41	48	1 055
Jul	5 777	563	95	2 078	138	281	1 152	-135	734	18	182	69	26	18	824
Aug	6 296	653	146	2 276	139	318	1 255	-80	593	19	186	78	53	82	879
Sep	7 270	700	164	2 382	160	459	1 254	6	834	26	213	109	88	68	1 092
Oct	7 178	708	155	2 233	168	450	1 283	-87	887	25	176	96	57	78	1 196
Nov	6 926	633	155	2 256	180	410	1 293	-103	1 000	29	205	112	40	88	936
Dec	6 368	759	143	2 220	161	348	1 107	-110	704	-1	256	115	52	88	800
2002 Jan	5 933	766	134	1 868	115	283	1 017	-117	839	4	173	72	47	60	926
Feb	4 128	479	124	1 008	139	253	716	-92	715	-35	158	55	32	53	800

EXTRA EU-15

Value (Mio euro)

Period	Extra EU-15	Partner												
		Norway	Switzer-land	United States	Canada	China	Japan	Candidate cntr.	CIS	MEDA	South America	OPEC	DAE	ACP
2000	-61 630	-985	1 547	-12 977	-296	-7 589	-8 855	2 488	-1 997	412	-3 321	-7 681	-13 359	-436
2001	-56 804	-784	1 562	-11 861	-265	-9 107	-7 855	2 292	-1 761	-248	-3 834	-4 954	-13 106	-634
2001 Mar	-5 819	-72	150	-1 093	-17	-744	-805	174	-215	-83	-309	-675	-1 289	-146
Apr	-4 919	-83	153	-1 128	1	-661	-687	195	-219	-95	-427	-568	-967	-51
May	-4 924	-112	141	-936	-34	-769	-742	165	-222	-11	-425	-315	-1 003	-31
Jun	-4 707	-102	156	-1 189	-27	-681	-626	208	-154	-29	-351	-329	-1 133	-37
Jul	-4 632	-80	112	-935	-22	-770	-645	129	-185	-92	-353	-415	-857	19
Aug	-4 572	-37	121	-857	8	-724	-519	155	-226	-44	-320	-463	-990	-24
Sep	-4 601	-18	153	-842	-29	-721	-572	149	-115	-18	-316	-412	-1 365	-33
Oct	-4 630	-41	91	-1 079	-37	-877	-634	238	-55	16	-341	-237	-1 188	-2
Nov	-4 442	-47	84	-899	-53	-895	-573	245	-44	-8	-214	-358	-1 269	-17
Dec	-3 691	75	76	-786	1	-704	-438	157	-70	79	-249	-252	-1 075	-47
2002 Jan	-4 079	-90	128	-796	-6	-888	-626	175	-66	-47	-208	-392	-732	-140
Feb	-3 430	-168	85	-747	-16	-728	-495	184	-37	-7	-210	-225	-655	-125
Mar	-4 430	-81	155	-907	-70	-848	-589	243	-68	-78	-429	-449	-783	-151

INTRA EU-15

Period	EU-15	Partner														
		B	DK	D	EL	E	F	IRL	I	L	A	P	FIN	S	UK	
DISPATCHES																
%2001	100,0	14,8	1,8	33,9	1,0	4,4	13,5	1,2	7,9	0,4	2,0	1,1	1,3	2,6	13,9	
Value (Mio euro)																
2000	198 566	31 278	3 713	66 638	2 136	8 295	27 123	1 960	14 796	719	3 778	2 216	2 623	5 936	27 296	
2001	201 455	29 830	3 665	68 352	2 132	8 982	27 183	2 331	15 924	815	4 077	2 306	2 627	5 207	27 941	
2001 Feb	16 356	2 516	302	5 618	162	727	2 138	196	1 291	63	330	185	207	438	2 177	
Mar	19 030	2 772	348	6 503	180	793	2 481	208	1 441	87	417	199	260	515	2 818	
Apr	16 154	2 446	287	5 639	161	679	2 061	157	1 265	67	310	197	207	445	2 223	
May	17 356	2 608	342	5 954	173	767	2 244	188	1 410	71	356	203	232	456	2 345	
Jun	17 688	2 617	316	5 687	193	760	2 502	186	1 452	71	396	194	230	451	2 622	
Jul	15 501	2 172	250	5 266	163	739	2 189	205	1 273	57	296	179	180	321	2 205	
Aug	15 417	2 296	290	5 454	161	628	2 112	170	990	50	297	164	216	407	2 177	
Sep	16 823	2 433	318	5 631	185	779	2 290	249	1 329	63	326	191	236	430	2 357	
Oct	17 279	2 481	307	5 743	195	821	2 380	192	1 417	70	315	189	230	439	2 496	
Nov	16 836	2 376	305	5 644	205	809	2 286	192	1 492	70	335	196	220	448	2 252	
Dec	15 665	2 366	300	5 276	186	730	2 096	181	1 193	72	374	211	195	401	2 079	
2002 Jan	15 241	2 352	285	5 013	145	671	2 032	162	1 342	64	305	163	176	392	2 135	
Feb	13 348	2 057	268	4 144	169	621	1 754	172	1 239	46	266	134	167	366	1 939	
Annual variation (%)																
2001 Nov	-9,4	-10,5	-9,4	-11,1	6,7	2,3	-10,4	-1,7	-1,6	8,5	-7,8	-6,7	-11,0	-24,4	-10,3	
Dec	-7,6	-4,5	-11,5	-8,6	15,7	0,9	-14,7	-1,6	-8,3	39,4	6,3	17,6	-7,1	-16,7	-8,2	
2002 Jan	-12,2	-14,4	-5,5	-15,6	-12,8	-10,5	-15,5	-21,4	-2,1	-12,7	-6,1	-18,1	-18,2	-14,1	-2,5	
Feb	-18,4	-18,3	-11,2	-26,2	4,5	-14,5	-18,0	-12,4	-4,0	-26,5	-19,4	-27,6	-19,4	-16,5	-10,9	
ARRIVALS																
%2001	100,0	16,9	1,6	33,6	0,3	4,0	10,4	3,1	5,1	0,5	1,2	1,0	1,7	3,7	13,9	
Value (Mio euro)																
2000	120 844	20 012	2 325	38 543	309	4 804	12 349	3 947	6 162	539	1 341	1 136	2 112	4 949	21 583	
2001	119 887	20 240	1 907	40 266	324	4 830	12 414	3 676	6 092	579	1 428	1 179	2 097	4 431	16 712	
2001 Feb	10 108	1 632	158	3 324	32	424	1 025	330	504	53	108	108	174	405	1 475	
Mar	10 965	1 722	166	3 736	29	430	1 148	329	540	58	135	114	194	435	1 591	
Apr	9 755	1 612	172	3 300	28	386	1 022	315	500	53	100	90	180	374	1 404	
May	10 618	1 766	173	3 514	34	453	1 111	315	559	42	122	109	202	399	1 405	
Jun	10 465	1 775	166	3 462	26	426	1 079	307	540	60	121	104	188	403	1 567	
Jul	9 723	1 608	155	3 188	26	458	1 037	340	539	38	113	110	154	303	1 380	
Aug	9 122	1 643	145	3 178	22	309	858	250	397	31	111	86	163	325	1 298	
Sep	9 553	1 733	154	3 250	26	319	1 036	244	495	37	113	82	147	362	1 265	
Oct	10 101	1 773	152	3 510	27	371	1 097	279	530	45	138	93	173	361	1 299	
Nov	9 910	1 743	149	3 389	25	398	993	295	492	41	130	83	180	360	1 315	
Dec	9 278	1 608	156	3 056	25	382	989	290	489	74	117	96	143	313	1 279	
2002 Jan	9 308	1 586	151	3 146	31	389	1 015	279	504	60	132	91	129	332	1 209	
Feb	9 220	1 578	144	3 136	30	368	1 038	264	525	81	108	78	135	313	1 139	
Annual variation (%)																
2001 Nov	-12,7	-3,3	-19,3	-5,3	5,9	-16,2	-15,0	-22,7	-9,4	8,2	-7,8	-17,0	-16,7	-15,8	-40,5	
Dec	-13,1	-5,1	-24,9	-9,8	5,9	-16,1	-10,7	-28,9	-5,8	-4,2	5,8	-2,5	-22,3	-16,9	-35,3	
2002 Jan	-9,5	-2,4	-6,0	-6,4	28,8	-17,7	-0,3	-27,2	-0,9	27,0	9,4	-12,6	-35,0	-15,2	-15,6	
Feb	-8,8	-3,3	-9,0	-5,7	-5,9	-13,3	1,3	-20,1	4,2	53,2	-0,2	-27,4	-22,5	-22,9	-22,8	

EXTRA EU-15

Period	Extra EU-15	Partner												
		Norway	Switzerland	United States	Canada	China	Japan	Candidate cntr.	CIS	MEDA	South America	OPEC	DAE	ACP
EXPORTS														
%2001	100,0	3,4	7,2	19,7	1,8	2,3	4,8	15,6	5,1	7,6	3,0	7,1	11,2	3,8
Value (Mio euro)														
2000	53 848	1 673	4 008	11 053	953	1 116	2 388	8 707	2 296	4 693	1 670	3 333	6 928	1 839
2001	54 749	1 889	3 923	10 807	984	1 241	2 604	8 524	2 808	4 155	1 665	3 904	6 159	2 093
2001 Mar	4 843	161	376	960	93	99	258	742	255	322	152	314	570	168
Apr	4 447	130	346	964	84	108	182	671	196	288	136	289	520	159
May	4 759	163	342	1 027	77	103	200	706	217	328	137	327	622	169
Jun	4 748	139	342	894	76	102	220	751	245	360	136	328	555	150
Jul	4 543	152	291	871	92	114	185	649	252	345	152	350	545	188
Aug	4 320	133	286	860	80	123	211	649	222	336	147	334	472	178
Sep	4 190	165	323	802	80	101	188	672	217	307	116	324	430	170
Oct	4 824	175	313	927	79	106	223	814	265	381	147	408	455	197
Nov	4 769	150	325	928	71	104	218	818	288	405	170	343	478	182
Dec	4 336	242	256	806	79	99	202	640	226	380	111	299	483	202
2002 Jan	4 124	155	294	815	67	101	197	675	220	353	110	297	404	136
Feb	4 126	161	287	823	68	98	190	680	245	326	117	301	389	146
Mar	4 864	167	360	909	69	131	217	848	277	420	118	342	504	169
Annual variation (%)														
2001 Dec	-9,5	100,6	-26,2	-16,0	-9,2	-2,9	-17,1	-11,8	-4,8	-13,0	-24,0	0,8	-25,8	17,8
2002 Jan	-9,8	8,7	-18,0	-12,2	-26,9	8,5	-24,3	-6,4	8,1	-3,2	-21,1	-6,4	-19,2	-16,8
Feb	-6,2	17,9	-21,2	-2,1	-15,8	12,3	-25,8	-1,7	10,2	-4,0	-4,7	11,8	-26,5	-12,0
Mar	0,4	3,9	-4,4	-5,3	-25,3	31,6	-15,9	14,2	8,4	30,3	-22,0	8,9	-11,6	0,4
IMPORTS														
%2001	100,0	2,4	2,1	20,3	1,1	9,3	9,4	5,6	4,1	3,9	4,9	7,9	17,3	2,4
Value (Mio euro)														
2000	115 478	2 658	2 461	24 030	1 249	8 705	11 243	6 219	4 293	4 281	4 991	11 014	20 287	2 275
2001	111 553	2 673	2 361	22 669	1 249	10 347	10 459	6 232	4 569	4 403	5 499	8 857	19 265	2 727
2001 Mar	10 462	233	227	2 052	109	843	1 063	568	471	405	461	989	1 859	314
Apr	9 366	213	193	2 091	83	768	869	476	415	382	563	857	1 487	210
May	9 682	276	201	1 963	111	872	942	541	439	338	562	643	1 625	200
Jun	9 456	242	186	2 083	102	783	847	543	399	389	487	657	1 689	187
Jul	9 175	232	179	1 806	115	885	831	520	437	436	505	765	1 402	170
Aug	8 892	170	165	1 717	72	847	729	493	448	380	467	797	1 462	203
Sep	8 792	183	170	1 643	108	822	760	522	332	326	431	736	1 795	203
Oct	9 454	216	222	2 006	116	983	858	575	320	365	488	645	1 643	199
Nov	9 210	198	241	1 827	124	999	790	573	332	413	384	701	1 747	199
Dec	8 026	168	180	1 592	78	803	639	483	296	301	360	550	1 558	248
2002 Jan	8 204	245	165	1 611	72	990	823	500	285	400	318	689	1 136	276
Feb	7 558	329	202	1 570	84	826	685	496	283	332	327	526	1 044	271
Mar	9 294	249	205	1 816	140	979	805	605	345	498	548	791	1 287	320
Annual variation (%)														
2001 Dec	-19,4	-18,7	-2,0	-24,9	-27,0	-7,3	-40,6	-7,4	-2,0	-25,6	-7,7	-31,3	-16,5	1,5
2002 Jan	-19,0	-9,9	-21,7	-23,6	-37,3	5,0	-26,3	7,7	-29,4	16,9	-25,1	-14,8	-29,2	3,1
Feb	-15,1	20,3	8,4	-11,8	-25,8	3,3	-32,5	4,9	2,4	2,0	-11,1	-25,7	-25,1	-16,8
Mar	-11,2	6,8	-9,6	-11,5	27,6	16,1	-24,2	6,4	-26,7	23,0	18,9	-20,1	-30,8	1,8

TRADE BALANCE (BN euro)

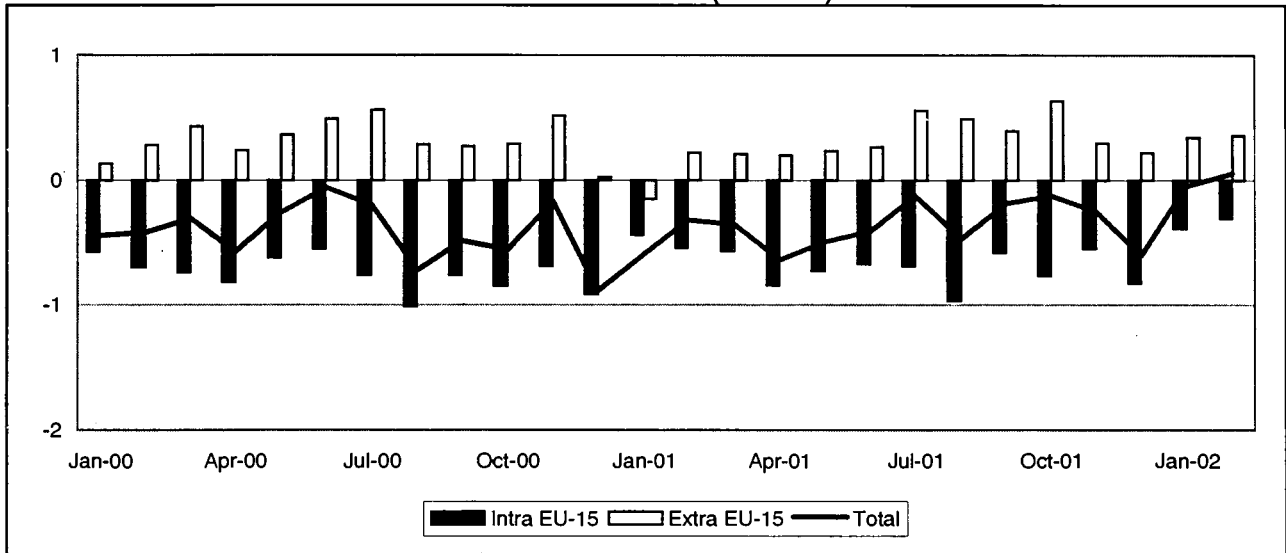

INTRA-EU (BN euro)

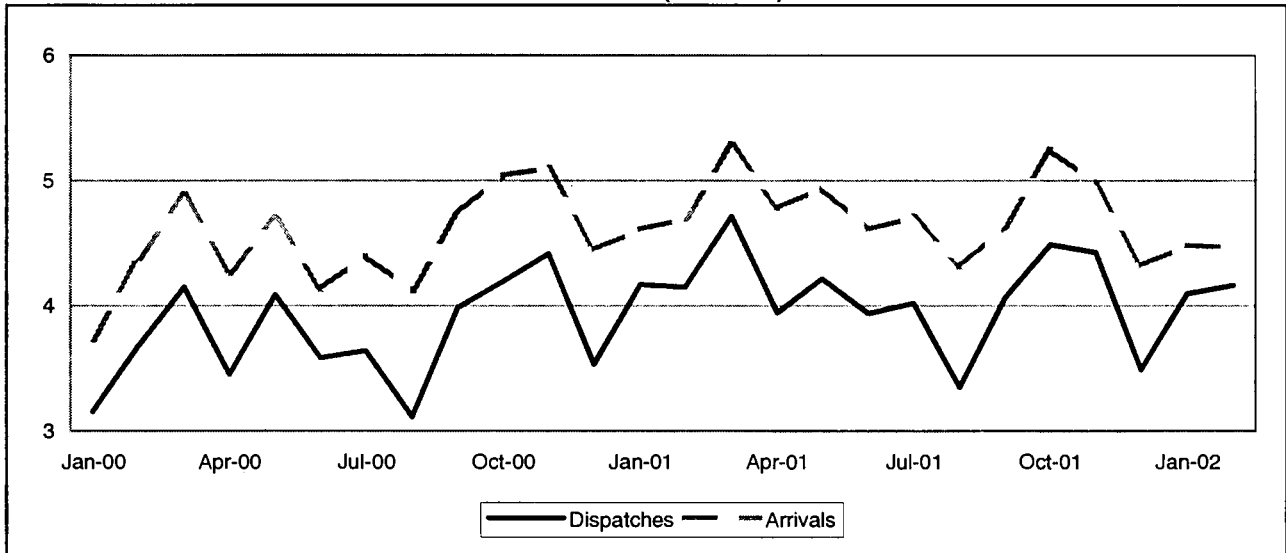

EXTRA-EU (BN euro)

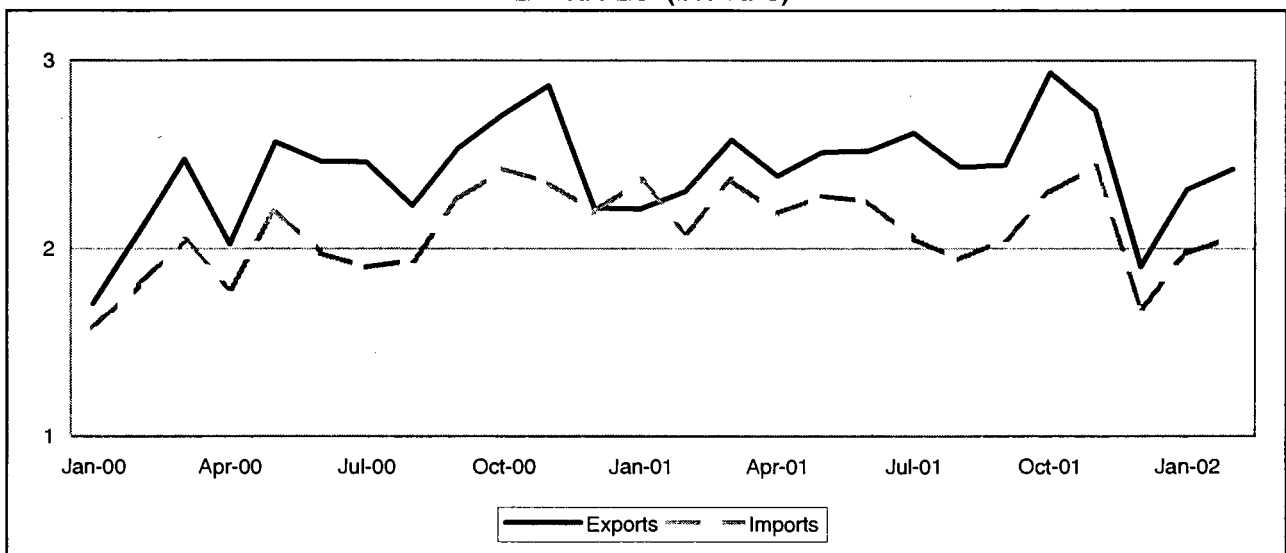

TRADE BALANCE
INTRA EU-15
Value (Mio euro)

Period	EU-15	Partner													
		B	DK	D	EL	E	F	IRL	I	L	NL	P	FIN	S	UK
2000	-8 947	-856	85	-9 892	233	1 139	343	-240	1 107	-2	-1 613	224	-376	-255	1 158
2001	-8 147	-625	119	-10 838	310	1 216	774	-185	1 367	-8	-1 895	217	-308	-95	1 778
2001 Feb	-542	-50	11	-780	28	105	66	-12	68	1	-139	21	-35	-5	177
Mar	-569	-64	10	-887	25	118	80	-17	136	1	-172	30	-15	9	175
Apr	-837	-64	8	-960	19	75	55	-23	77	3	-156	18	-23	-1	133
May	-726	-65	8	-867	24	109	10	-13	109	3	-157	13	-29	-17	145
Jun	-671	-52	8	-854	24	108	63	-18	120	3	-207	9	-31	-7	162
Jul	-684	-68	4	-894	24	95	85	-20	78	5	-127	16	-27	-5	147
Aug	-963	-48	11	-1 003	28	60	-1	-13	33	-8	-141	13	-22	-5	130
Sep	-579	-42	8	-837	30	90	49	-12	164	5	-193	19	-15	-21	175
Oct	-762	-49	14	-1 020	30	110	77	-27	152	-3	-144	19	-82	-20	177
Nov	-548	-38	15	-1 053	30	128	114	-17	175	-12	-119	19	2	-13	217
Dec	-626	-44	11	-907	22	98	72	-3	119	-2	-211	23	4	-15	5
2002 Jan	-388	-69	11	-708	17	116	93	-29	154	-2	-120	13	-33	-11	173
Feb	-305	-49	15	-680	23	110	91	-8	143	-1	-130	23	-19	3	167

EXTRA EU-15
Value (Mio euro)

Period	Extra EU-15	Partner												
		Norway	Switzer-land	United States	Canada	China	Japan	Candidate cntr.	CIS	MEDA	South America	OPEC	DAE	ACP
2000	3 876	192	1 100	463	45	-257	-246	928	-720	186	340	-165	389	-71
2001	3 568	241	498	815	230	-192	-105	-81	-184	-13	422	189	-29	-61
2001 Mar	210	25	-4	50	-9	-16	-33	7	-22	3	34	8	7	-13
Apr	199	21	17	22	16	-29	-37	-8	9	-37	39	28	9	-9
May	233	19	37	79	15	-3	-27	-35	-9	-4	41	-46	25	-21
Jun	264	21	68	17	13	-15	-16	-46	-34	-1	54	10	35	26
Jul	560	18	74	207	39	-7	-2	34	-29	-20	31	8	55	-11
Aug	492	17	86	57	28	-21	-1	94	-10	26	52	21	32	-21
Sep	392	18	93	82	26	-38	1	23	16	-45	33	-9	25	2
Oct	637	25	52	74	29	137	12	-21	29	23	49	-2	23	19
Nov	294	25	-31	79	32	-172	19	-30	17	11	27	139	14	-21
Dec	219	13	24	14	18	11	13	-44	-10	14	17	21	3	-18
2002 Jan	342	20	89	77	2	-16	-14	98	-65	-0	10	36	-13	-12
Feb	359	22	4	102	18	-26	2	80	-45	29	26	47	-40	-7
Mar	132	21	21	-112	20	-17	2	5	-18	2	21	20	3	3

INTRA EU-15

Period	EU-15	Partner														
		B	DK	D	EL	E	F	IRL	I	L	NL	P	FIN	S	UK	
DISPATCHES																
%2001	100,0	2,9	1,2	52,0	0,8	4,3	8,1	0,5	14,2	0,3	4,0	0,9	0,9	1,8	7,9	
Value (Mio euro)																
2000	44 985	1 099	525	24 413	345	1 972	3 281	219	6 464	128	1 760	378	390	862	3 148	
2001	48 959	1 439	581	25 476	408	2 096	3 947	255	6 953	161	1 946	432	440	905	3 883	
2001 Feb	4 150	131	52	2 175	38	185	318	19	555	13	170	38	36	72	342	
Mar	4 711	144	51	2 462	34	203	366	19	650	16	201	50	51	94	370	
Apr	3 942	113	44	2 123	28	146	316	18	548	13	153	36	36	76	290	
May	4 213	118	45	2 216	32	189	340	24	630	15	154	35	36	75	303	
Jun	3 939	121	45	2 006	33	182	324	16	602	16	152	28	31	74	307	
Jul	4 021	102	42	2 108	34	166	334	17	602	17	157	33	30	71	307	
Aug	3 348	103	49	1 847	34	112	250	13	384	10	133	26	31	70	283	
Sep	4 065	116	46	2 104	36	157	303	20	617	17	157	37	35	75	341	
Oct	4 486	130	57	2 287	37	188	369	22	663	14	179	38	40	80	379	
Nov	4 425	128	57	2 188	38	205	386	20	632	14	201	33	39	77	400	
Dec	3 489	99	45	1 801	27	159	290	37	485	9	136	41	36	57	262	
2002 Jan	4 096	113	48	2 158	22	187	326	18	567	10	165	30	38	74	329	
Feb	4 162	123	50	2 129	33	189	339	21	579	13	169	38	42	76	350	
Annual variation (%)																
2001 Nov	0,2	22,2	1,7	-5,6	21,5	6,5	5,6	20,1	2,9	15,5	0,3	-18,5	0,6	-5,2	17,5	
Dec	-1,3	2,3	10,0	-5,9	-10,2	14,4	-3,9	146,6	6,9	19,2	-0,4	-1,6	-2,0	-17,2	3,2	
2002 Jan	-1,8	-16,8	-0,6	-0,1	-39,2	-7,7	-6,9	-41,2	-2,8	10,3	7,9	-17,0	-4,4	-10,5	9,7	
Feb	0,3	-5,9	-4,6	-2,1	-15,0	2,1	6,6	12,3	4,2	-0,8	-0,9	0,5	15,7	5,6	2,2	
ARRIVALS																
%2001	100,0	3,6	0,8	63,6	0,2	1,5	5,6	0,8	9,8	0,3	6,7	0,4	1,3	1,8	3,7	
Value (Mio euro)																
2000	53 932	1 955	441	34 305	111	834	2 938	459	5 357	130	3 374	155	766	1 117	1 990	
2001	57 106	2 064	462	36 314	98	880	3 173	440	5 586	169	3 842	215	748	999	2 105	
2001 Feb	4 692	181	41	2 955	10	80	253	31	487	12	310	18	71	77	166	
Mar	5 280	208	40	3 349	8	86	286	36	513	15	373	20	66	85	195	
Apr	4 779	176	35	3 083	9	71	261	41	472	10	309	18	59	77	157	
May	4 940	183	37	3 082	9	80	330	37	521	12	310	22	65	92	159	
Jun	4 610	173	36	2 860	9	74	261	34	482	13	359	19	61	81	145	
Jul	4 706	170	37	3 002	10	71	249	37	524	12	284	17	57	76	160	
Aug	4 311	151	38	2 850	7	52	251	26	351	18	274	13	53	75	153	
Sep	4 643	158	39	2 942	6	67	253	32	453	12	350	18	50	96	167	
Oct	5 248	179	43	3 307	7	79	292	49	510	16	323	19	122	100	202	
Nov	4 972	166	42	3 241	8	77	271	37	457	26	320	15	37	90	183	
Dec	4 315	142	34	2 708	5	62	218	40	366	10	347	17	32	72	257	
2002 Jan	4 484	182	37	2 856	6	70	233	47	413	12	285	17	71	85	156	
Feb	4 467	172	35	2 809	9	79	248	29	435	15	299	16	61	74	183	
Annual variation (%)																
2001 Nov	-2,4	-1,4	-3,2	-1,5	-10,7	6,1	-1,7	9,5	-9,0	113,6	-2,3	1,7	-42,0	-13,2	2,8	
Dec	-2,9	-2,7	-11,5	-1,9	-42,5	-6,4	-12,4	10,6	-13,6	11,7	24,8	63,0	-42,2	-21,2	-5,0	
2002 Jan	-2,8	2,9	-1,2	-2,4	-45,4	-14,1	-5,7	18,6	-7,9	-10,7	0,4	-12,3	-3,3	9,8	-4,3	
Feb	-4,8	-5,0	-15,2	-4,9	-7,6	-1,5	-1,7	-6,2	-10,7	22,0	-3,3	-10,8	-13,7	-4,8	10,2	

EXTRA EU-15

Period	Extra EU-15	Partner												
		Norway	Switzerland	United States	Canada	China	Japan	Candidate cntr.	CIS	MEDA	South America	OPEC	DAE	ACP
EXPORTS														
%2001	100,0	1,0	12,9	13,5	1,9	2,9	3,2	36,1	4,9	3,5	2,1	4,4	4,7	0,9
Value (Mio euro)														
2000	28 327	263	4 591	3 661	531	586	956	10 308	1 107	1 079	564	939	1 514	209
2001	29 563	291	3 802	4 003	573	852	932	10 673	1 449	1 032	619	1 298	1 393	281
2001 Mar	2 575	29	347	338	40	60	82	950	121	92	56	97	123	25
Apr	2 385	26	295	318	65	44	69	887	122	79	55	90	104	22
May	2 512	23	313	362	51	67	76	926	122	81	59	82	115	23
Jun	2 517	25	346	336	40	56	82	901	120	94	69	106	132	29
Jul	2 614	21	325	406	60	69	82	935	118	99	46	94	143	29
Aug	2 433	20	324	312	44	57	67	893	153	85	65	92	125	16
Sep	2 441	23	335	329	48	43	71	901	137	75	48	89	121	22
Oct	2 935	30	336	387	49	217	84	997	136	95	66	113	125	36
Nov	2 734	29	326	348	52	61	95	928	130	89	44	272	122	25
Dec	1 902	17	223	253	34	66	68	653	102	83	32	86	89	22
2002 Jan	2 312	24	305	311	40	64	74	879	89	82	29	99	97	18
Feb	2 421	25	335	332	39	42	70	919	107	88	39	94	95	25
Mar	2 465	24	291	349	41	55	79	918	104	92	37	93	123	39
Annual variation (%)														
2001 Dec	-14,1	-16,6	-3,8	-14,3	-41,5	-1,0	-30,9	-16,5	-6,4	-14,7	-60,9	0,4	-22,4	9,8
2002 Jan	4,5	9,0	-2,1	3,6	-16,8	15,1	0,4	1,4	-2,7	11,3	-18,7	54,9	5,3	29,8
Feb	5,1	-5,6	4,6	5,7	-7,2	-28,9	-15,1	10,1	8,6	1,8	-10,0	-15,0	-5,9	46,2
Mar	-4,3	-15,7	-16,0	3,2	0,8	-7,9	-3,6	-3,4	-14,4	0,3	-33,6	-3,6	0,6	56,8
IMPORTS														
%2001	100,0	0,2	12,7	12,3	1,3	4,0	4,0	41,4	6,3	4,0	0,8	4,3	5,5	1,3
Value (Mio euro)														
2000	24 451	72	3 491	3 198	486	842	1 202	9 380	1 826	893	224	1 104	1 124	280
2001	25 995	50	3 304	3 188	343	1 044	1 037	10 754	1 633	1 045	197	1 109	1 422	342
2001 Mar	2 365	4	351	288	49	76	115	943	144	89	22	89	116	38
Apr	2 186	5	278	296	49	73	107	895	112	116	17	62	94	31
May	2 278	4	275	283	36	70	103	961	131	84	18	129	90	45
Jun	2 253	4	278	319	26	71	98	947	154	95	15	97	97	2
Jul	2 054	3	251	199	21	76	84	902	147	119	15	86	88	41
Aug	1 940	3	237	256	17	78	68	799	162	60	13	71	93	37
Sep	2 050	5	242	248	22	80	71	878	121	120	15	99	96	20
Oct	2 298	5	284	313	20	80	72	1 019	107	72	18	115	102	17
Nov	2 440	4	357	270	20	233	76	959	113	78	17	133	109	46
Dec	1 684	4	199	238	17	55	55	698	112	69	15	65	86	40
2002 Jan	1 970	4	215	234	39	80	88	781	154	82	19	64	110	31
Feb	2 063	4	330	230	21	68	68	840	153	59	13	47	135	32
Mar	2 333	3	271	460	20	72	77	913	122	90	16	73	120	36
Annual variation (%)														
2001 Dec	-23,2	-18,8	-39,5	-28,0	-74,0	-9,6	-42,4	-11,2	-32,6	-31,2	7,0	-47,3	-5,9	841,0
2002 Jan	-16,7	3,2	-14,5	-6,7	-8,6	-6,7	-11,4	-11,6	1,1	17,1	10,9	-33,2	-68,5	93,0
Feb	-1,0	-41,8	10,6	0,8	-14,1	0,4	-23,5	-3,6	-14,4	-21,0	-21,8	-30,3	33,0	249,2
Mar	-1,4	-4,9	-22,9	60,0	-58,9	-4,6	-32,7	-3,2	-14,9	1,8	-25,9	-17,9	3,8	-6,3

TRADE BALANCE (BN euro)

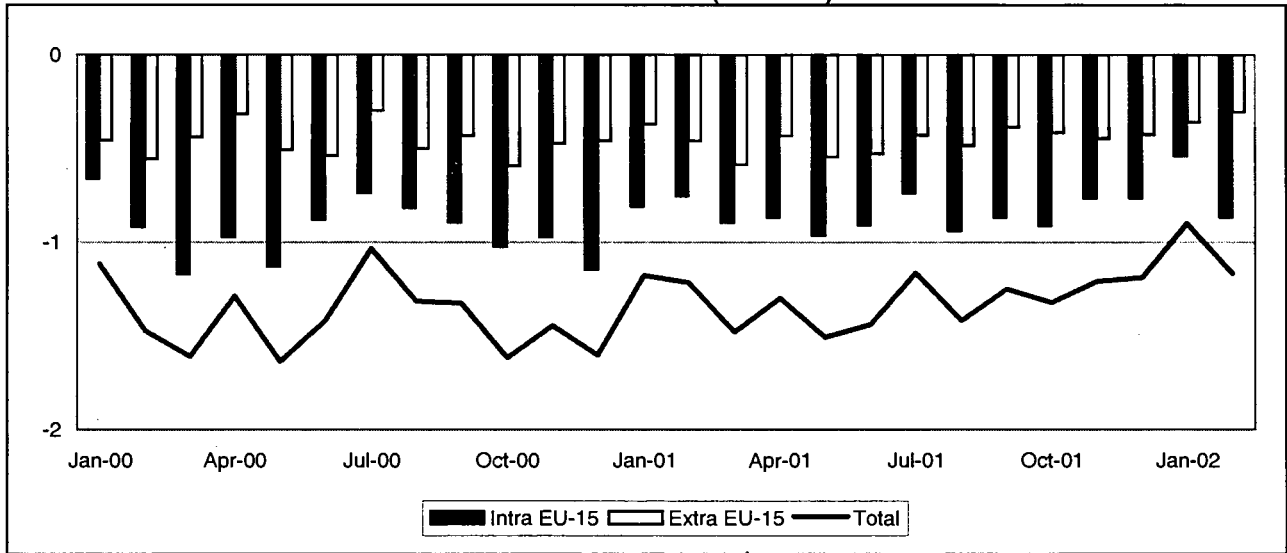

INTRA-EU (BN euro)

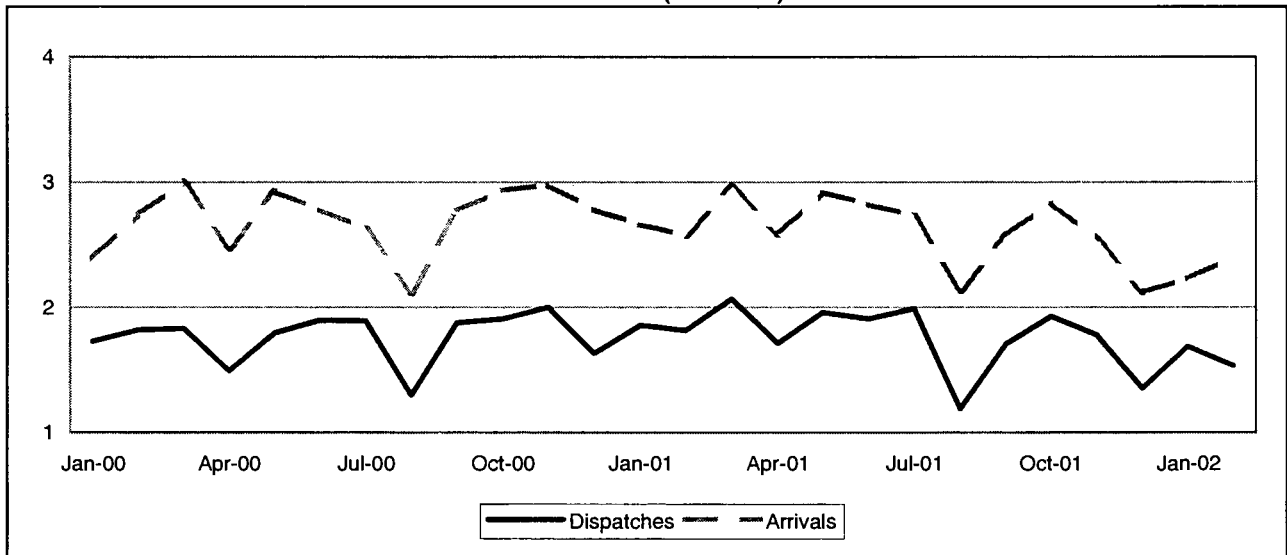

EXTRA-EU (BN euro)

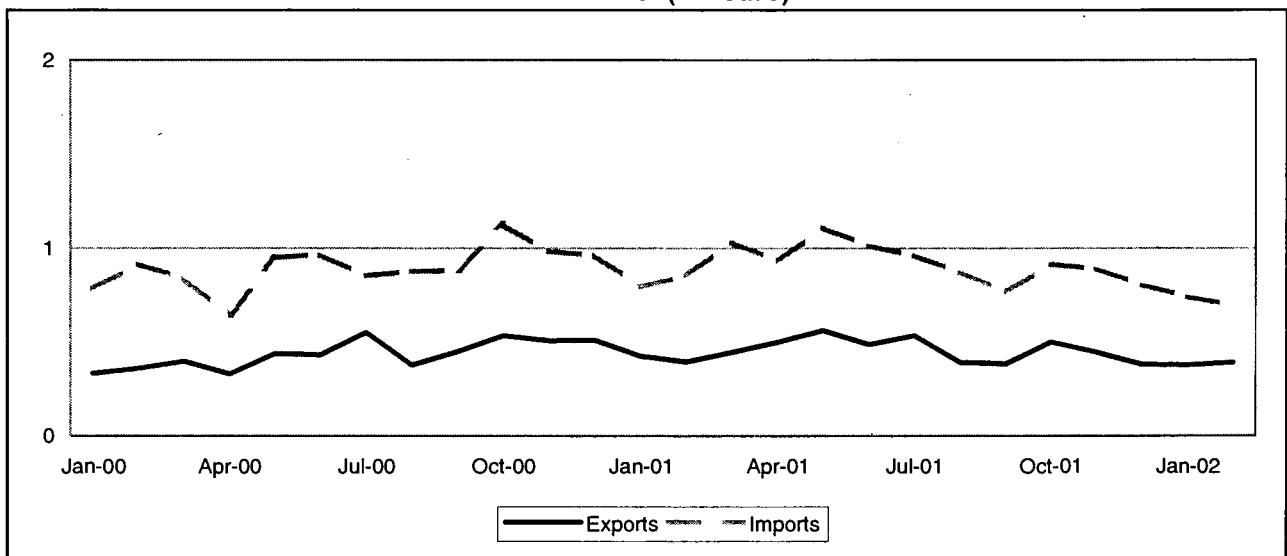

TRADE BALANCE

INTRA EU-15

Value (Mio euro)

Period	EU-15	Partner													
		B	DK	D	EL	E	F	IRL	I	L	NL	A	FIN	S	UK
2000	-11 320	247	19	-1 178	22	-6 119	-1 250	-126	-2 039	-41	-868	-63	-103	-102	277
2001	-10 170	140	32	-769	6	-6 265	-992	-121	-1 624	-67	-943	-38	-62	-79	606
2001 Feb	-754	8	10	-55	1	-503	-38	-5	-149	-2	-77	-1	-2	2	57
Mar	-895	14	9	-62	5	-589	-53	-5	-175	-5	-83	-5	-2	-7	64
Apr	-865	11	-3	-76	1	-502	-73	-9	-161	-6	-73	-5	-1	-6	36
May	-961	26	-19	-131	2	-572	-80	-15	-136	-9	-87	-3	-5	-7	73
Jun	-909	11	-3	-58	-15	-569	-66	-10	-139	-8	-81	1	-6	-17	51
Jul	-737	14	12	-50	2	-512	-61	-13	-163	-5	-70	-5	-4	1	118
Aug	-938	-8	2	-86	1	-503	-168	-13	-74	-6	-70	-9	-6	-13	12
Sep	-865	24	7	-48	5	-552	-90	-9	-135	-6	-102	2	-4	1	43
Oct	-910	8	1	-62	4	-552	-106	-10	-150	-5	-90	-4	-4	-0	61
Nov	-765	20	-0	-61	0	-470	-78	-11	-128	-8	-76	-3	-6	-18	72
Dec	-763	1	4	-75	-1	-404	-76	-16	-100	-5	-54	-8	-5	-8	-17
2002 Jan	-539	-4	1	-18	1	-404	-19	-10	-96	-5	-68	3	1	2	76
Feb	-866	-123	10	-49	2	-455	-73	-7	-109	-6	-51	1	-9	-12	15

EXTRA EU-15

Value (Mio euro)

Period	Extra EU-15	Partner												
		Norway	Switzerland	United States	Canada	China	Japan	Candidate cntr.	CIS	MEDA	South America	OPEC	DAE	ACP
2000	-5 558	-429	-83	246	28	-330	-941	-312	-305	-251	-538	-1 979	-629	-713
2001	-5 497	-527	-129	-54	47	-291	-704	-515	-477	-289	-729	-1 791	-426	-596
2001 Mar	-585	-131	-5	-2	2	-25	-62	-54	-45	-12	-71	-144	-39	-44
Apr	-431	50	-8	-47	2	-27	-64	-37	-46	-43	-63	-97	-39	-37
May	-546	-2	-15	-16	-1	-28	-72	-32	-48	-51	-87	-199	-44	-87
Jun	-529	-49	-10	18	15	-25	-65	-66	-53	-30	-61	-184	-43	-43
Jul	-428	-23	-12	13	9	-9	-61	-60	-53	-46	-43	-158	-45	-30
Aug	-482	-31	-5	-14	2	-26	-51	-41	-41	-9	-70	-207	-29	-100
Sep	-385	-22	-4	-8	8	-31	-48	-33	-42	-14	-46	-86	-25	-74
Oct	-413	-46	-10	31	1	-29	-51	-33	-36	-34	-87	-192	-32	-21
Nov	-445	-119	-18	-1	5	-24	-56	-69	-55	-24	-39	-76	-32	5
Dec	-424	-35	-13	-28	1	-15	-52	-49	-8	-7	-90	-187	-31	-46
2002 Jan	-361	-35	-7	-6	-2	-25	-46	-28	-37	-36	-58	-78	-29	10
Feb	-303	-21	-6	20	5	-24	-45	-39	-17	-6	-85	-74	-24	-44
Mar	-342	-17	-4	28	8	-24	-45	-29	-47	-8	-69	-118	-23	-12

INTRA EU-15

Period	EU-15	Partner														
		B	DK	D	EL	E	F	IRL	I	L	NL	A	FIN	S	UK	
DISPATCHES																
%2001	100,0	6,8	1,3	24,1	0,5	23,3	15,8	0,6	5,8	0,1	5,2	1,0	0,6	1,9	12,9	
Value (Mio euro)																
2000	21 173	1 566	320	4 761	105	5 086	3 342	139	1 046	27	1 117	218	135	437	2 868	
2001	21 275	1 440	285	5 128	101	4 959	3 365	138	1 224	30	1 113	213	130	401	2 742	
2001 Feb	1 816	126	27	443	8	405	312	12	94	5	96	21	13	37	215	
Mar	2 068	142	30	500	12	466	342	13	117	3	108	19	17	41	257	
Apr	1 714	121	21	410	9	400	274	11	99	2	90	18	12	29	216	
May	1 958	141	22	443	9	476	309	11	114	2	98	22	12	33	266	
Jun	1 909	126	26	449	9	452	303	11	117	2	99	20	11	32	251	
Jul	1 990	131	30	465	9	464	323	12	103	2	109	19	13	36	276	
Aug	1 191	74	18	301	5	281	175	9	60	1	73	10	6	26	153	
Sep	1 709	130	25	422	10	405	246	13	105	2	75	19	11	37	208	
Oct	1 927	120	22	482	10	464	298	14	110	2	90	17	11	34	254	
Nov	1 782	120	20	436	8	419	266	11	105	3	90	14	8	31	250	
Dec	1 354	88	17	314	4	321	206	10	101	2	81	12	8	26	164	
2002 Jan	1 688	94	22	403	7	409	270	13	93	2	85	19	11	35	224	
Feb	1 535	91	25	384	7	370	244	11	92	2	73	18	7	31	180	
Annual variation (%)																
2001 Nov	-10,9	-31,4	-27,3	-3,4	-25,4	-11,8	-9,4	-17,1	11,5	69,5	-16,4	-32,1	-5,2	-23,7	-10,5	
Dec	-17,0	-34,7	-26,4	-18,7	-50,1	-17,4	-11,0	-15,1	6,6	-5,3	-8,4	-12,1	-23,6	-25,0	-19,7	
2002 Jan	-9,1	-21,8	-20,4	-13,1	-24,1	0,6	-13,1	16,3	-5,5	-61,1	-18,5	-14,4	23,9	-5,4	-3,1	
Feb	-15,5	-27,9	-9,3	-13,3	-11,9	-8,8	-22,0	-15,0	-2,3	-63,7	-24,1	-13,2	-44,9	-16,4	-16,2	
ARRIVALS																
%2001	100,0	4,1	0,8	18,8	0,3	35,7	13,8	0,8	9,0	0,3	6,5	0,8	0,6	1,5	6,8	
Value (Mio euro)																
2000	32 494	1 319	301	5 939	83	11 205	4 592	265	3 085	68	1 985	281	238	539	2 591	
2001	31 445	1 300	253	5 897	95	11 224	4 358	259	2 847	96	2 056	251	192	480	2 136	
2001 Feb	2 570	118	17	499	7	908	350	18	243	7	173	22	15	35	158	
Mar	2 964	129	21	562	7	1 055	395	18	293	8	191	25	19	48	193	
Apr	2 579	111	24	486	8	902	347	20	260	7	163	23	13	35	180	
May	2 919	115	41	574	7	1 048	389	26	250	11	185	25	16	40	192	
Jun	2 818	115	29	506	23	1 021	369	21	256	10	181	19	17	49	200	
Jul	2 727	117	17	515	7	976	384	25	267	7	179	23	17	35	158	
Aug	2 129	81	15	386	4	784	342	22	133	7	143	18	12	39	141	
Sep	2 575	107	18	470	5	957	336	22	240	8	177	18	15	36	165	
Oct	2 837	112	21	544	6	1 016	404	24	259	7	180	22	15	34	193	
Nov	2 547	100	20	497	7	889	344	22	233	11	166	17	14	49	177	
Dec	2 118	88	13	389	5	725	282	26	201	6	134	20	13	34	181	
2002 Jan	2 226	98	21	421	6	813	289	23	189	7	153	16	10	33	148	
Feb	2 401	213	14	433	6	824	316	18	201	8	124	18	16	43	166	
Annual variation (%)																
2001 Nov	-14,4	-18,0	-7,5	-2,2	-39,5	-19,1	-15,7	-1,7	-11,5	99,0	-6,3	-25,0	-10,5	15,2	-30,4	
Dec	-23,8	-22,6	-21,4	-21,8	-48,2	-24,5	-25,2	3,6	-17,5	15,6	-27,5	-57,8	-20,5	-28,4	-22,1	
2002 Jan	-16,4	-9,2	26,1	-10,2	-22,7	-13,7	-30,4	39,9	-11,0	21,6	-16,9	-20,4	-62,6	-26,4	-24,8	
Feb	-6,6	81,1	-15,6	-13,1	-22,5	-9,2	-9,8	1,5	-17,4	10,7	-28,2	-19,1	9,8	22,2	4,7	

EXTRA EU-15

Period	Extra EU-15	Partner												
		Norway	Switzerland	United States	Canada	China	Japan	Candidate cntr.	CIS	MEDA	South America	OPEC	DAE	ACP
EXPORTS														
%2001	100,0	5,6	5,0	28,3	2,7	1,1	2,0	8,5	0,7	8,3	7,2	3,9	4,6	15,7
Value (Mio euro)														
2000	5 205	331	269	1 525	145	53	119	452	25	435	338	161	244	779
2001	5 436	303	275	1 538	147	60	109	463	38	452	391	213	248	853
2001 Mar	443	14	26	130	11	3	10	41	3	36	32	18	16	74
Apr	498	96	23	141	10	3	8	36	2	29	36	15	17	58
May	561	93	24	154	11	3	8	43	2	44	39	15	24	66
Jun	484	11	25	150	25	4	10	39	3	43	40	15	18	70
Jul	534	14	25	163	16	20	11	46	4	46	37	21	22	74
Aug	390	10	19	108	8	5	8	34	2	35	30	19	16	70
Sep	382	11	23	98	13	5	8	37	5	29	23	19	19	65
Oct	500	12	26	140	12	4	10	43	5	39	33	25	29	100
Nov	445	9	21	100	12	5	7	40	4	52	26	22	25	91
Dec	381	7	20	100	7	4	9	32	3	38	31	17	24	66
2002 Jan	376	10	23	94	7	3	6	34	4	36	22	19	20	71
Feb	390	12	22	105	12	5	8	38	4	34	24	12	22	64
Mar	445	12	28	124	15	5	9	44	5	33	22	13	28	74
Annual variation (%)														
2001 Dec	-25,0	-92,8	12,2	-23,6	-24,2	36,2	-6,8	-28,2	47,0	-22,3	6,2	5,4	2,6	17,4
2002 Jan	-11,1	-23,4	8,5	-28,4	-45,7	33,4	-33,0	-10,3	141,2	14,7	-37,0	33,7	-9,9	18,0
Feb	-0,3	-5,0	2,4	-14,7	39,8	141,0	-16,2	8,0	55,2	17,6	-22,0	-11,1	47,5	11,3
Mar	0,5	-14,8	5,1	-4,9	39,3	49,5	-9,7	8,5	74,3	-7,6	-31,3	-28,9	77,5	-0,8
IMPORTS														
%2001	100,0	7,6	3,7	14,6	0,9	3,2	7,4	8,9	4,7	6,8	10,2	18,3	6,2	13,2
Value (Mio euro)														
2000	10 764	760	352	1 279	117	382	1 061	764	331	685	876	2 141	873	1 492
2001	10 933	830	404	1 592	100	351	813	978	515	740	1 120	2 004	674	1 449
2001 Mar	1 028	145	31	132	9	28	73	95	48	48	103	162	55	118
Apr	929	46	30	188	8	30	72	72	48	72	99	112	56	96
May	1 107	95	39	170	11	32	80	75	50	95	126	214	67	153
Jun	1 013	60	35	132	10	29	75	105	57	73	100	199	61	113
Jul	962	37	37	150	7	29	72	105	57	92	79	179	67	104
Aug	872	41	24	122	6	32	59	75	42	44	100	227	45	170
Sep	767	33	28	106	4	36	56	70	47	43	69	105	44	139
Oct	913	58	36	109	10	33	61	76	40	73	119	217	61	121
Nov	890	128	39	101	7	29	64	109	59	76	65	98	58	86
Dec	805	42	34	128	6	20	61	80	11	44	121	203	55	112
2002 Jan	739	46	30	99	9	29	53	63	42	73	79	97	49	61
Feb	694	33	28	85	7	29	53	78	21	41	109	86	45	108
Mar	787	29	32	96	7	29	54	73	52	41	90	130	51	85
Annual variation (%)														
2001 Dec	-16,6	-6,6	16,5	11,5	-63,6	-12,4	-40,2	25,1	-85,5	48,5	60,4	-16,2	-24,8	-20,2
2002 Jan	-7,0	44,9	-12,7	-27,1	-17,2	6,8	-31,0	3,8	85,7	85,8	15,3	-5,0	-19,7	-42,4
Feb	-18,6	-70,8	-25,4	-27,7	-22,2	6,8	-16,6	39,6	-34,4	0,2	58,0	-53,8	5,2	-17,3
Mar	-23,4	-79,9	2,3	-27,2	-18,5	4,0	-25,3	-22,7	9,0	-15,1	-11,8	-19,6	-6,6	-27,7

TRADE BALANCE (BN euro)

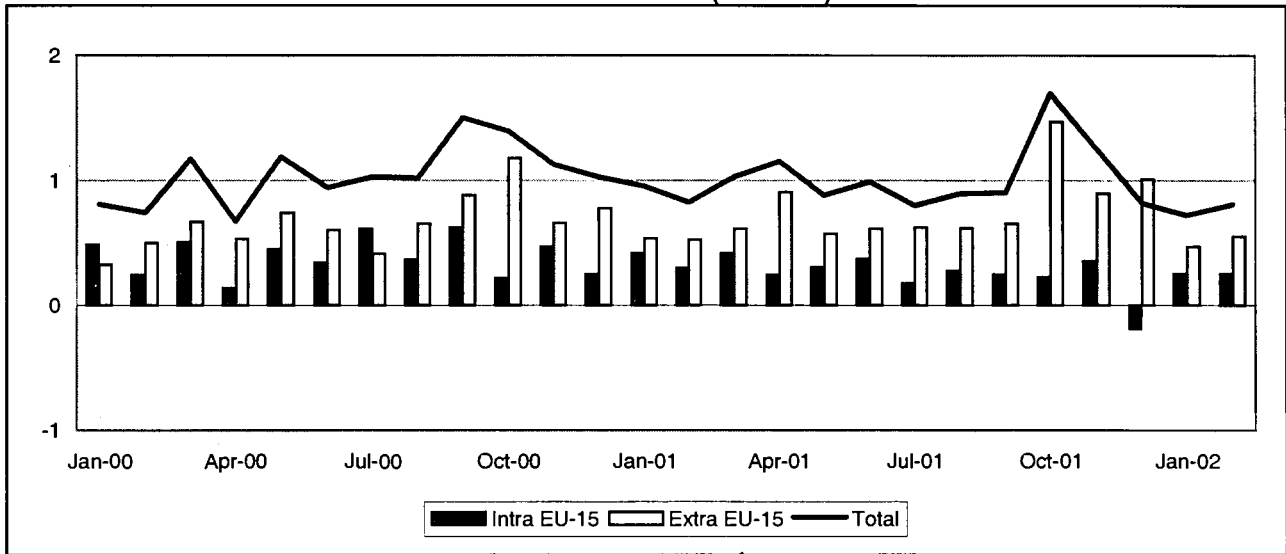

INTRA-EU (BN euro)

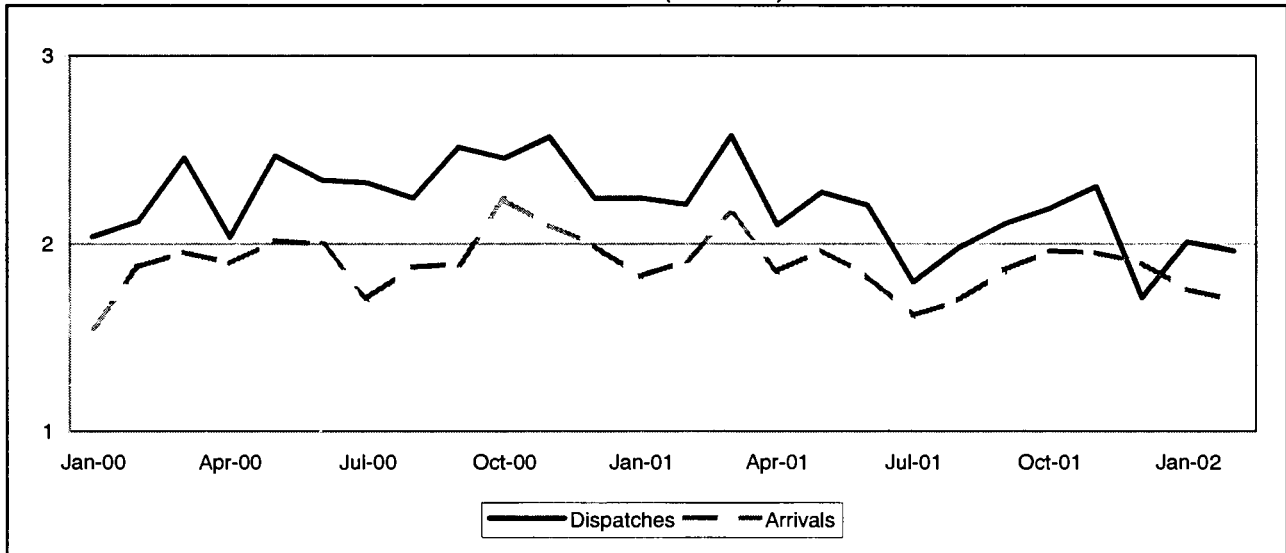

EXTRA-EU (BN euro)

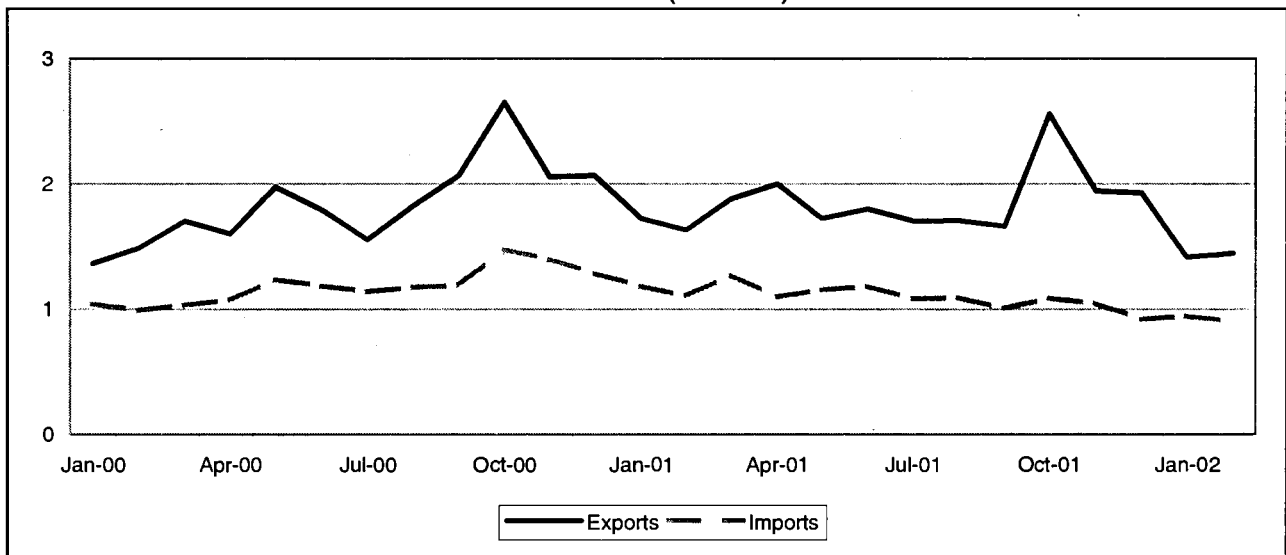

TRADE BALANCE
INTRA EU-15
Value (Mio euro)

Period	EU-15	Partner													
		B	DK	D	EL	E	F	IRL	I	L	NL	A	P	S	UK
2000	4 698	167	-915	661	369	825	1 247	-39	1 103	-3	-351	290	153	-440	2 226
2001	3 152	361	-127	779	276	533	652	1	437	2	564	96	99	430	2 347
2001 Feb	298	15	-6	102	21	62	32	-12	19	0	52	20	1	84	160
Mar	418	26	-30	93	27	57	83	89	51	-1	52	17	9	80	166
Apr	246	33	4	57	28	63	63	-11	32	-0	26	6	5	51	164
May	306	25	-19	85	29	70	-16	-14	61	1	59	5	12	27	234
Jun	372	28	27	36	19	66	72	-5	60	1	41	15	13	15	245
Jul	178	19	11	7	21	56	23	-10	8	1	32	11	9	11	220
Aug	281	41	-28	27	23	52	64	-1	36	1	52	13	5	54	202
Sep	246	40	7	50	12	66	12	-8	59	1	54	-9	8	41	195
Oct	226	42	-21	76	29	56	48	-7	35	-0	41	13	12	12	198
Nov	355	36	-42	91	23	56	170	8	31	-2	68	4	12	-16	198
Dec	-190	24	-45	46	25	-123	21	-8	-3	-0	34	-7	7	-27	163
2002 Jan	253	70	-33	97	16	55	15	-0	41	-1	56	8	3	4	170
Feb	256	38	-15	26	25	48	77	-3	22	-1	67	8	3	29	171

EXTRA EU-15
Value (Mio euro)

Period	Extra EU-15	Partner												
		Norway	Switzerland	United States	Canada	China	Japan	Candidate cntr.	CIS	MEDA	South America	OPEC	DAE	ACP
2000	7 927	-90	322	1 960	214	527	-525	2 401	-1 194	1 190	512	1 072	884	74
2001	9 041	114	196	3 179	216	399	-199	1 319	-491	691	426	981	1 266	8
2001 Mar	612	59	26	147	17	62	-20	93	-146	47	47	81	93	1
Apr	906	29	-11	541	14	-24	-54	94	-73	54	37	58	144	-3
May	573	35	16	140	16	57	-7	77	-89	63	23	48	89	-2
Jun	613	2	8	104	15	-3	5	132	-37	61	35	76	131	-11
Jul	621	-48	-2	197	40	34	4	132	-76	56	35	56	90	-7
Aug	617	-0	25	143	20	28	-10	115	-9	51	34	50	99	-9
Sep	657	-10	21	144	-6	20	-22	120	20	46	60	116	92	-2
Oct	1 471	-17	20	872	11	36	-23	126	69	69	31	111	110	16
Nov	896	41	39	184	21	53	-13	149	52	58	35	118	108	3
Dec	1 010	-7	8	435	6	60	-21	114	32	72	37	118	80	2
2002 Jan	468	-30	10	150	13	33	3	119	-81	49	17	83	71	-6
Feb	550	5	17	153	18	3	7	93	7	47	15	68	60	9
Mar	932	38	27	204	32	91	5	168	-50	111	58	130	86	4

INTRA EU-15

Period	EU-15	Partner														
		B	DK	D	EL	E	F	IRL	I	L	NL	A	P	S	UK	
DISPATCHES																
%2001	100,0	4,6	4,5	23,1	1,4	4,6	8,6	1,5	6,6	0,1	7,3	2,0	1,0	15,6	18,0	
Value (Mio euro)																
2000	27 780	1 105	1 257	6 246	441	1 286	2 577	283	2 173	34	1 973	648	315	4 643	4 548	
2001	25 671	1 181	1 162	5 929	357	1 192	2 213	377	1 695	38	1 866	505	265	4 013	4 610	
2001 Feb	2 208	104	112	523	25	107	192	20	128	3	163	49	21	366	374	
Mar	2 574	119	120	575	39	122	212	121	175	3	171	52	26	406	407	
Apr	2 096	99	91	490	31	102	183	20	147	2	143	38	19	342	369	
May	2 270	96	97	514	40	112	173	22	175	3	165	45	25	343	429	
Jun	2 204	93	104	481	22	102	182	23	168	4	169	43	24	335	419	
Jul	1 793	75	79	413	32	88	149	18	124	4	129	37	24	239	363	
Aug	1 978	100	93	424	26	83	164	25	116	4	147	38	21	333	384	
Sep	2 105	102	97	479	20	95	174	19	152	3	151	36	19	338	403	
Oct	2 188	109	99	519	33	99	175	29	155	3	160	44	23	344	377	
Nov	2 304	104	92	546	32	104	286	35	139	3	169	46	23	315	392	
Dec	1 711	83	78	420	28	78	128	26	84	3	130	30	19	265	322	
2002 Jan	2 009	128	92	471	25	98	176	26	133	2	156	35	16	305	328	
Feb	1 961	101	90	429	28	92	194	21	122	2	168	41	17	327	310	
Annual variation (%)																
2001 Nov	-10,2	9,1	-20,1	-7,8	3,9	-11,6	22,6	34,3	-19,9	-18,5	-4,0	-33,9	-19,6	-28,3	-12,2	
Dec	-23,7	-20,3	-27,5	-16,5	-4,2	-29,7	-33,5	-2,9	-44,2	11,5	-29,0	-42,7	-18,2	-26,0	-15,4	
2002 Jan	-10,3	23,8	-9,0	-13,4	-15,6	-3,8	-9,7	51,4	-0,2	-46,8	-7,3	-22,2	-28,1	-21,2	-11,7	
Feb	-11,2	-2,5	-19,0	-17,9	8,8	-14,7	1,0	6,5	-4,3	-42,7	2,9	-15,4	-18,6	-10,7	-17,2	
ARRIVALS																
%2001	100,0	3,6	5,7	22,9	0,4	2,9	6,9	1,7	5,6	0,2	5,8	1,8	0,7	15,9	10,0	
Value (Mio euro)																
2000	23 082	938	2 172	5 585	72	461	1 331	322	1 071	37	2 325	358	163	5 083	2 322	
2001	22 519	821	1 290	5 151	81	659	1 561	377	1 258	36	1 302	409	166	3 583	2 263	
2001 Feb	1 910	88	117	421	4	45	160	32	109	3	111	29	19	282	214	
Mar	2 156	93	150	482	12	65	130	32	124	4	120	35	16	325	241	
Apr	1 850	66	87	433	3	39	120	32	115	3	117	31	14	291	205	
May	1 964	71	116	429	11	41	189	37	115	2	106	41	13	317	195	
Jun	1 831	65	77	445	3	36	110	29	108	3	128	28	10	320	174	
Jul	1 615	57	68	406	11	32	126	28	115	3	97	26	15	228	143	
Aug	1 697	59	121	397	3	31	99	27	81	3	95	26	16	279	182	
Sep	1 859	62	90	429	8	29	162	27	93	2	98	45	11	298	208	
Oct	1 962	67	119	442	4	43	127	36	119	4	118	31	11	332	180	
Nov	1 949	68	135	454	9	49	116	27	107	5	101	42	11	331	194	
Dec	1 901	58	123	374	3	200	107	34	87	3	96	37	12	292	159	
2002 Jan	1 757	58	125	375	9	42	161	27	92	2	100	27	13	301	157	
Feb	1 705	63	105	403	2	44	117	25	100	2	101	33	13	298	139	
Annual variation (%)																
2001 Nov	-7,0	-16,7	-24,1	-8,2	-20,8	9,0	-4,8	-15,1	7,0	-1,7	-52,2	28,0	-2,1	-29,2	-19,4	
Dec	-4,6	-19,4	-32,3	-22,6	42,3	334,8	-17,2	-8,3	-2,6	-15,8	-52,0	24,8	14,8	-29,4	-28,5	
2002 Jan	-3,7	-12,8	44,1	-14,2	-15,8	-13,5	39,6	-27,9	8,1	-0,8	-13,8	-26,2	-23,0	3,8	-6,9	
Feb	-10,7	-28,9	-10,0	-4,1	-39,6	-3,0	-26,9	-21,5	-8,0	-7,9	-9,1	13,9	-31,0	5,9	-35,3	

EXTRA EU-15

Period	Extra EU-15	Partner												
		Norway	Switzerland	United States	Canada	China	Japan	Candidate cntr.	CIS	MEDA	South America	OPEC	DAE	ACP
EXPORTS														
%2001	100,0	5,6	2,9	21,1	1,8	5,6	4,1	15,9	14,1	4,1	3,7	5,2	8,7	0,8
Value (Mio euro)														
2000	22 136	1 339	776	3 758	360	1 462	862	4 370	2 397	1 376	921	1 207	1 905	238
2001	22 260	1 236	650	4 696	396	1 256	905	3 545	3 141	915	824	1 150	1 935	179
2001 Mar	1 883	126	72	294	31	120	85	331	240	67	84	95	161	14
Apr	2 002	91	34	654	30	89	65	277	226	68	59	71	199	8
May	1 725	101	52	274	31	121	74	297	253	79	62	78	149	11
Jun	1 800	112	46	253	31	99	86	307	292	75	66	90	180	10
Jul	1 704	77	34	297	49	104	74	263	281	71	70	66	140	12
Aug	1 707	107	55	266	36	99	82	285	272	65	75	65	157	13
Sep	1 662	96	56	243	24	90	81	282	267	72	89	125	139	17
Oct	2 556	112	58	991	24	103	84	309	331	84	68	122	170	31
Nov	1 944	130	77	307	32	117	83	323	314	96	66	133	160	17
Dec	1 926	81	42	550	17	110	60	264	289	86	64	127	126	9
2002 Jan	1 414	88	42	240	18	85	67	257	225	69	43	86	114	9
Feb	1 447	87	50	256	26	59	81	254	247	67	47	72	111	15
Mar	2 030	92	65	335	40	171	111	338	260	140	101	148	140	17
Annual variation (%)														
2001 Dec	-6,9	-23,6	-24,9	87,4	-39,5	-34,9	-22,4	-18,8	33,8	-24,1	-70,8	-49,6	-26,8	-67,8
2002 Jan	-17,8	-16,4	-34,6	-28,3	-58,1	-25,7	-1,6	-16,5	28,0	-8,8	-32,4	-0,8	-21,8	-60,2
Feb	-11,3	-9,3	-16,7	11,0	-47,5	-33,5	28,1	-15,3	23,4	-12,4	-18,7	-21,1	-46,6	4,3
Mar	7,8	-26,9	-9,4	13,7	31,5	42,3	30,8	2,2	8,3	108,9	19,5	56,5	-13,2	24,7
IMPORTS														
%2001	100,0	8,5	3,4	11,5	1,4	6,5	8,4	16,8	27,5	1,7	3,0	1,3	5,0	1,3
Value (Mio euro)														
2000	14 210	1 429	454	1 798	146	935	1 387	1 968	3 590	186	409	136	1 021	163
2001	13 219	1 123	454	1 517	180	857	1 105	2 225	3 632	224	399	169	669	171
2001 Mar	1 271	68	46	147	13	59	105	238	387	20	38	14	68	12
Apr	1 096	62	45	113	15	113	119	183	299	15	23	13	55	11
May	1 152	66	36	134	15	64	81	220	342	16	39	30	59	13
Jun	1 187	110	38	149	15	102	81	175	329	14	32	14	48	21
Jul	1 083	125	36	99	8	70	70	130	358	15	35	11	50	19
Aug	1 090	108	30	123	16	72	92	170	281	14	40	15	58	21
Sep	1 006	107	35	99	30	70	103	162	247	25	29	10	47	18
Oct	1 086	129	38	119	13	67	107	182	262	15	36	11	60	15
Nov	1 049	89	39	123	12	63	97	174	262	38	31	14	52	14
Dec	916	88	34	116	11	50	81	150	256	14	27	9	46	7
2002 Jan	946	118	32	90	5	52	64	138	307	19	27	4	43	15
Feb	896	82	33	104	8	57	74	161	240	20	32	4	51	6
Mar	1 098	55	39	131	9	80	106	170	310	29	43	19	53	13
Annual variation (%)														
2001 Dec	-29,0	-43,6	-17,6	-25,9	-19,5	-2,3	-23,4	-28,2	-23,9	-23,0	22,3	-63,7	-41,8	-63,5
2002 Jan	-20,1	74,4	-11,1	-48,8	-71,9	-13,6	-28,0	-34,9	-10,4	-12,6	-45,8	-0,6	-33,4	35,0
Feb	-18,7	-20,7	-21,7	-12,5	-40,2	-15,9	-8,5	-29,6	-10,5	30,8	55,6	-83,6	-14,3	-18,9
Mar	-13,6	-19,6	-15,6	-11,0	-36,7	36,1	0,7	-28,7	-19,8	46,4	13,9	33,4	-21,5	3,7

TRADE BALANCE (BN euro)

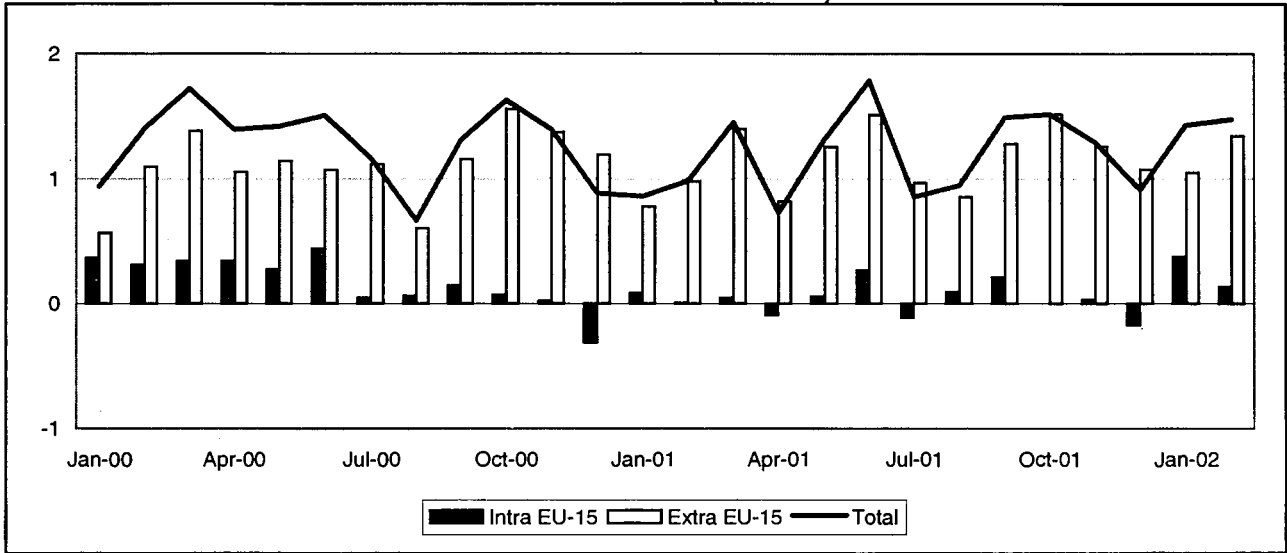

INTRA-EU (BN euro)

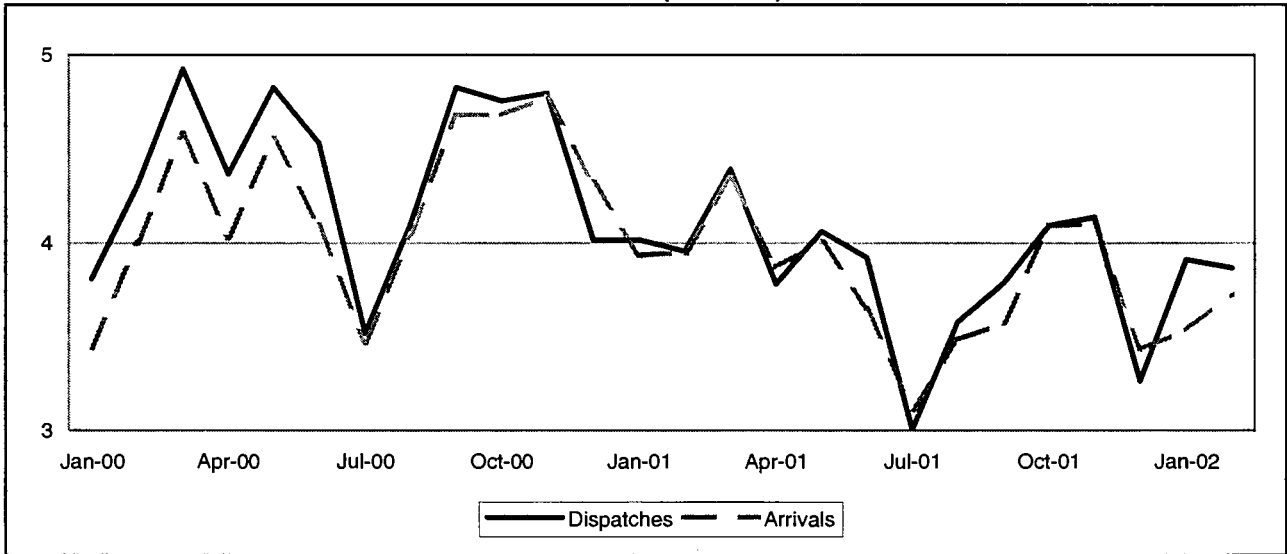

EXTRA-EU (BN euro)

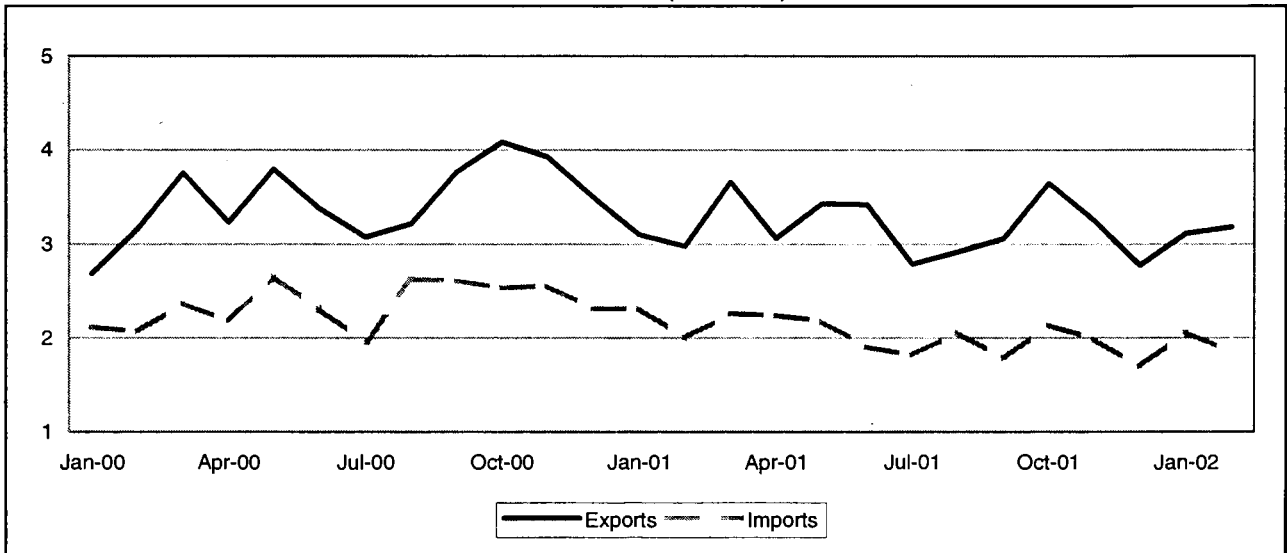

TRADE BALANCE

INTRA EU-15

Value (Mio euro)

Period	EU-15	Partner													
		B	DK	D	EL	E	F	IRL	I	L	NL	A	P	FIN	UK
2000	2 120	1 225	-237	-2 690	524	1 647	487	-654	1 336	-58	-527	211	130	755	1 781
2001	436	1 349	-407	-2 912	292	991	-41	-744	793	-94	-99	80	65	834	1 622
2001 Feb	5	108	7	-263	26	75	7	-67	66	-8	-9	6	-0	43	100
Mar	50	103	-38	-242	26	74	36	-51	110	-13	-12	16	8	54	101
Apr	-91	120	-58	-268	23	63	-9	-73	67	-7	5	7	9	53	86
May	58	117	-45	-288	25	87	5	-58	73	-9	-9	13	5	73	166
Jun	270	72	-1	-183	23	93	27	-49	80	-7	1	8	11	85	159
Jul	-111	66	-43	-135	23	73	-164	-39	15	-5	-8	11	-7	71	126
Aug	94	96	-21	-256	14	89	63	-37	56	-8	-11	7	-1	86	146
Sep	214	149	12	-266	18	96	71	-57	68	-4	-11	3	10	74	152
Oct	-0	149	-27	-284	22	78	9	-73	70	-11	-17	-2	5	82	115
Nov	33	129	3	-282	27	106	-127	-83	89	-11	-3	5	15	104	216
Dec	-166	93	-89	-297	30	76	5	-80	36	-5	-24	-6	8	51	173
2002 Jan	378	125	-8	-203	26	74	67	-85	100	-7	35	8	-6	112	214
Feb	134	128	-64	-277	21	78	83	-56	66	-6	2	10	6	81	154

EXTRA EU-15

Value (Mio euro)

Period	Extra EU-15	Partner												
		Norway	Switzer-land	United States	Canada	China	Japan	Candidate cntr.	CIS	MEDA	South America	OPEC	DAE	ACP
2000	13 312	840	125	3 362	812	185	-98	1 714	-180	2 223	808	502	1 141	247
2001	13 699	1 534	207	4 449	621	-66	574	637	322	1 033	634	698	889	311
2001 Mar	1 400	218	22	326	62	7	15	128	-12	150	96	79	91	35
Apr	818	-30	5	348	52	65	-49	13	7	44	67	28	85	22
May	1 254	126	26	425	56	58	65	45	7	79	105	-40	84	2
Jun	1 514	173	43	540	53	20	130	45	20	86	40	43	114	20
Jul	968	18	3	316	34	17	99	26	22	82	75	75	66	60
Aug	854	162	43	370	37	-50	-15	73	10	67	-12	-18	20	52
Sep	1 280	241	7	445	60	-21	45	68	53	81	1	50	79	-8
Oct	1 515	196	28	494	50	22	38	38	36	70	27	250	73	39
Nov	1 261	164	3	376	47	-34	57	70	84	72	37	107	71	29
Dec	1 077	54	-13	266	50	17	128	33	67	88	48	82	68	37
2002 Jan	1 052	134	24	414	73	-59	34	44	-20	67	11	108	69	1
Feb	1 342	150	27	568	61	-43	49	49	22	81	19	100	82	51
Mar	1 400	147	24	574	65	-15	39	78	-24	74	10	110	96	42

INTRA EU-15

Period	EU-15	Partner														
		B	DK	D	EL	E	F	IRL	I	L	NL	A	P	FIN	UK	
DISPATCHES																
%2001	100,0	8,2	10,3	18,8	0,9	4,4	9,2	1,0	6,3	0	8,8	1,7	0,9	9,4	15,7	
Value (Mio euro)																
2000	52 772	3 916	5 087	10 064	656	2 678	4 831	591	3 566	30	4 588	921	522	4 796	8 660	
2001	45 969	3 761	4 723	8 656	410	2 030	4 209	444	2 903	19	4 069	789	415	4 330	7 205	
2001 Feb	3 952	312	478	734	35	165	374	41	254	1	359	65	33	358	598	
Mar	4 393	347	434	843	38	186	390	51	315	1	410	77	44	406	678	
Apr	3 779	317	380	722	36	156	343	41	247	1	357	72	35	360	585	
May	4 059	335	445	760	35	172	363	39	263	1	353	74	32	392	662	
Jun	3 919	281	397	728	34	173	355	39	247	2	352	69	35	375	679	
Jul	3 003	221	287	638	34	134	269	31	189	1	260	58	25	278	492	
Aug	3 576	285	417	884	23	155	287	32	208	1	327	58	34	380	568	
Sep	3 785	345	382	670	25	161	355	30	238	5	313	63	35	353	582	
Oct	4 090	368	414	747	33	184	376	36	260	1	345	69	35	399	613	
Nov	4 133	335	402	745	39	202	406	32	260	1	334	69	43	377	629	
Dec	3 263	270	298	590	35	173	302	30	186	1	291	47	29	287	522	
2002 Jan	3 910	313	394	741	34	164	374	30	254	3	351	62	28	356	566	
Feb	3 864	308	371	702	30	172	376	35	231	2	373	67	34	361	578	
Annual variation (%)																
2001 Nov	-13,8	-15,5	-13,2	-16,9	-14,7	-9,8	-10,1	-32,5	-24,9	-58,4	-14,8	-18,3	4,0	-12,9	-23,3	
Dec	-18,7	-16,5	-22,2	-28,3	8,5	-16,7	-22,3	-27,7	-28,2	-45,2	-12,8	-37,6	-0,1	-19,3	-11,1	
2002 Jan	-2,6	-9,4	1,0	-6,8	-21,2	-4,3	-3,7	-28,1	6,9	38,5	-4,5	-8,9	-18,8	-2,5	-4,8	
Feb	-2,2	-1,2	-22,4	-4,4	-15,4	4,1	0,5	-14,7	-8,7	101,2	3,8	3,0	2,5	1,0	-3,4	
ARRIVALS																
%2001	100,0	5,3	11,3	25,4	0,2	2,3	9,3	2,6	4,6	0,2	9,2	1,6	0,8	7,7	12,3	
Value (Mio euro)																
2000	50 652	2 691	5 324	12 754	132	1 031	4 345	1 245	2 230	88	5 116	711	392	4 042	6 880	
2001	45 531	2 412	5 130	11 568	118	1 039	4 250	1 188	2 110	113	4 168	709	350	3 496	5 583	
2001 Feb	3 947	204	471	998	10	90	367	108	187	9	369	60	34	315	498	
Mar	4 343	244	472	1 085	12	112	354	103	204	15	422	61	36	353	577	
Apr	3 870	197	438	990	13	93	352	114	179	9	352	65	26	308	499	
May	4 000	218	490	1 048	10	85	358	97	190	10	362	61	27	319	496	
Jun	3 650	209	398	911	12	79	328	89	167	9	351	60	25	290	520	
Jul	3 114	156	330	773	11	60	453	70	174	6	268	48	32	207	367	
Aug	3 482	189	438	940	9	66	225	69	152	9	338	51	35	293	422	
Sep	3 571	196	370	936	6	65	284	87	171	8	324	60	25	279	430	
Oct	4 091	219	440	1 031	10	106	367	108	190	13	362	71	30	317	499	
Nov	4 101	206	399	1 026	11	95	533	115	171	12	337	64	28	273	413	
Dec	3 429	177	387	887	5	97	297	110	150	6	315	53	22	236	350	
2002 Jan	3 532	188	402	944	8	89	308	115	153	10	316	54	34	244	352	
Feb	3 730	160	435	978	9	94	293	91	165	9	371	57	29	280	424	
Annual variation (%)																
2001 Nov	-14,1	-18,7	-17,9	-15,8	-24,0	2,4	25,8	8,1	-10,8	54,3	-31,9	-10,7	-16,9	-27,6	-38,8	
Dec	-20,6	-21,5	-9,4	-18,8	-20,0	-3,6	-29,5	-1,9	-20,3	1,4	-25,7	-11,9	-21,6	-26,7	-37,8	
2002 Jan	-10,2	-4,5	-19,2	0	-9,3	-1,1	-7,3	-2,9	-12,5	28,8	-14,0	-3,0	7,1	-20,2	-31,4	
Feb	-5,5	-11,8	-7,6	-2,0	-10,5	4,0	-20,1	-15,4	-11,7	-5,9	0,7	-4,3	-14,8	-10,8	-14,8	

EXTRA EU-15

Period	Extra EU-15	Partner												
		Norway	Switzerland	United States	Canada	China	Japan	Candidate cntr.	CIS	MEDA	South America	OPEC	DAE	ACP
EXPORTS														
%2001	100,0	19,0	2,9	22,6	2,4	4,6	6,5	10,8	3,1	4,2	3,6	5,1	7,3	1,3
Value (Mio euro)														
2000	41 568	7 116	1 101	8 919	1 085	2 043	2 640	5 256	841	2 778	1 604	1 807	3 534	372
2001	38 060	7 249	1 104	8 620	903	1 743	2 488	4 124	1 182	1 601	1 354	1 958	2 778	509
2001 Mar	3 660	757	105	772	89	155	196	421	100	194	147	159	259	42
Apr	3 057	525	89	724	72	203	150	345	111	147	120	112	244	38
May	3 431	630	100	818	90	197	218	341	92	114	178	135	251	44
Jun	3 417	595	115	870	75	131	270	369	102	127	101	144	254	34
Jul	2 782	480	71	609	53	158	202	271	86	126	127	175	206	78
Aug	2 912	597	103	677	58	115	155	345	98	108	88	157	186	67
Sep	3 059	627	81	737	78	115	189	335	102	117	76	164	212	25
Oct	3 648	755	116	839	72	183	209	386	109	116	81	266	242	52
Nov	3 250	653	83	691	74	112	228	384	118	123	81	185	242	34
Dec	2 789	497	58	557	71	118	259	280	99	123	90	181	193	40
2002 Jan	3 111	632	93	733	97	112	190	320	103	110	79	157	252	34
Feb	3 182	570	105	876	80	91	186	330	96	125	89	185	222	59
Mar	3 407	562	102	922	89	113	194	379	107	118	85	183	248	57
Annual variation (%)														
2001 Dec	-20,8	-12,4	-26,2	-21,1	-28,0	-30,6	-3,8	-28,7	-12,2	-50,5	-31,2	-13,1	-25,7	14,0
2002 Jan	0,4	9,0	17,4	9,5	19,1	-6,1	-18,3	-3,7	11,6	-30,6	-45,3	9,6	3,0	25,0
Feb	6,9	3,0	1,5	33,3	-11,3	-32,9	3,8	5,0	32,6	-14,4	-25,2	34,3	-9,8	117,0
Mar	-6,9	-25,8	-3,1	19,4	0,8	-27,5	-1,2	-10,0	6,6	-39,4	-42,3	14,9	-4,3	34,1
IMPORTS														
%2001	100,0	23,5	3,7	17,1	1,2	7,4	7,8	14,3	3,5	2,3	3,0	5,2	7,8	0,8
Value (Mio euro)														
2000	28 257	6 276	976	5 557	273	1 859	2 738	3 543	1 021	554	796	1 305	2 393	125
2001	24 361	5 716	897	4 171	282	1 809	1 913	3 487	859	568	720	1 261	1 889	198
2001 Mar	2 260	539	83	446	27	149	182	293	112	44	51	80	168	7
Apr	2 239	556	85	376	20	138	199	332	104	103	53	83	159	16
May	2 177	504	74	393	34	138	153	295	85	36	73	175	168	42
Jun	1 903	422	72	331	22	111	140	324	82	41	61	102	140	14
Jul	1 814	462	67	292	19	142	102	244	64	44	52	100	139	18
Aug	2 059	435	60	307	21	165	169	272	87	41	100	175	166	15
Sep	1 779	386	73	292	17	136	144	266	49	36	75	114	133	33
Oct	2 133	559	88	345	22	161	171	348	73	47	54	16	169	13
Nov	1 989	489	80	314	27	146	171	315	34	51	44	78	171	4
Dec	1 693	443	71	290	21	101	131	247	32	35	42	99	125	3
2002 Jan	2 059	498	69	319	23	171	157	277	123	43	68	49	184	33
Feb	1 840	420	78	309	20	134	138	281	74	45	69	85	140	7
Mar	2 007	415	78	348	24	128	155	301	131	43	75	73	152	15
Annual variation (%)														
2001 Dec	-26,5	-16,9	-12,2	-40,7	-1,8	-44,2	-29,4	-18,5	-36,1	-15,1	19,8	5,6	-31,9	-72,0
2002 Jan	-11,2	-4,1	-4,4	-17,1	-29,7	-35,9	-17,0	-2,0	123,0	3,1	-13,1	-55,0	-6,6	46,8
Feb	-7,8	4,4	9,0	-23,0	4,1	-13,9	-16,0	5,0	-8,1	-10,1	95,1	-34,8	-9,9	-2,3
Mar	-11,2	-23,0	-5,6	-22,0	-10,3	-14,0	-14,7	2,6	16,5	-0,8	47,6	-9,1	-9,6	102,2

TRADE BALANCE (BN euro)

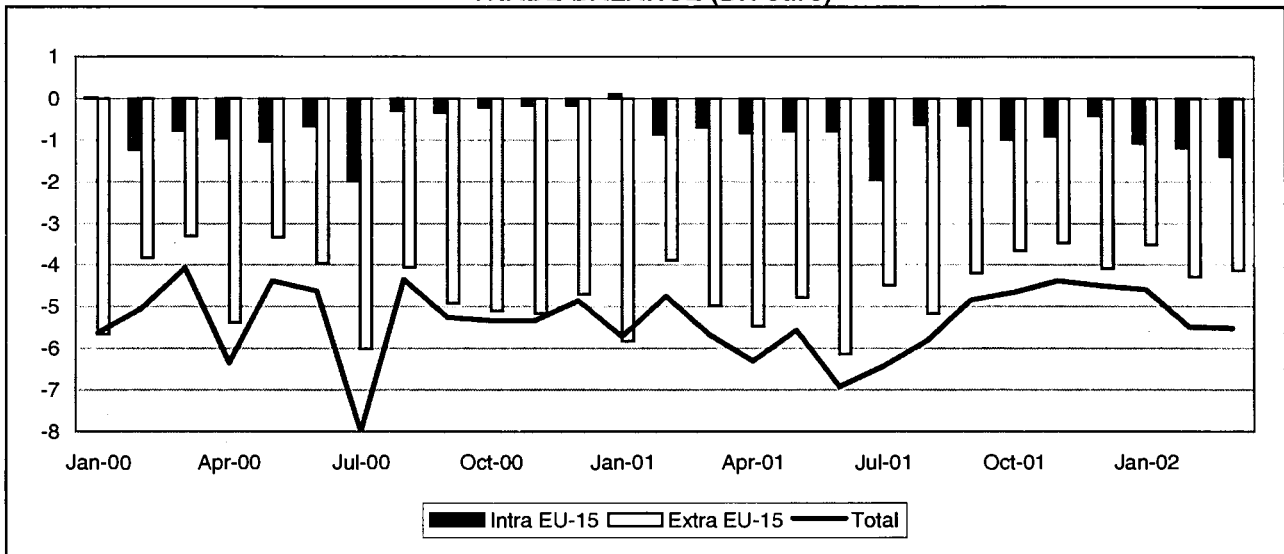

INTRA-EU (BN euro)

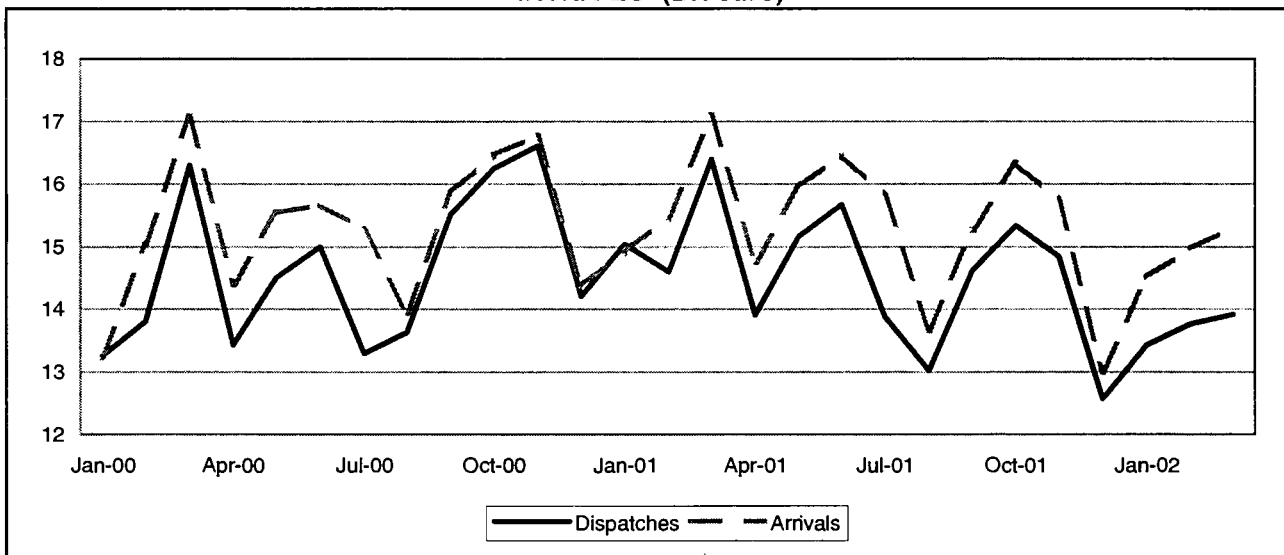

EXTRA-EU (BN euro)

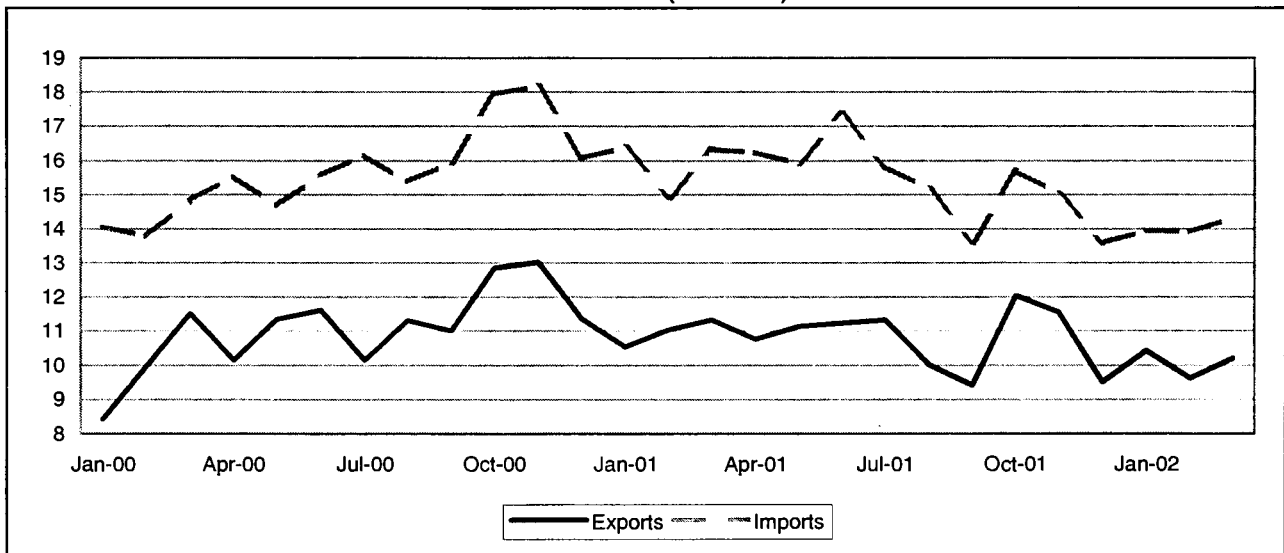

TRADE BALANCE
INTRA EU-15
Value (Mio euro)

Period	EU-15	Partner													
		B	DK	D	EL	E	F	IRL	I	L	NL	A	P	FIN	S
2000	-7 794	-737	-172	-9 275	1 277	3 417	463	5 092	-2 331	152	-808	-491	-162	-2 092	-1 270
2001	-9 424	-3 046	-595	-7 835	1 042	2 375	43	7 575	-2 653	-21	-755	-1 038	-14	-2 144	-1 063
2001 Mar	-701	-280	-67	-363	99	231	-82	478	-116	-3	-343	-46	30	-135	-36
Apr	-838	-327	0	-466	77	235	-169	493	-109	-3	-109	-57	-54	-195	-74
May	-794	-270	-52	-295	98	161	-119	475	-205	13	-72	-69	2	-242	-144
Jun	-787	-110	-85	-711	90	257	0	561	-217	46	-179	-65	-5	-192	-80
Jul	-1 941	-343	-43	-1 046	90	160	-136	622	-643	-6	23	-105	-70	-214	-146
Aug	-641	-245	-82	-825	75	231	-55	727	-182	-13	102	-99	-11	-186	-20
Sep	-652	-329	-44	-543	78	249	17	751	-213	-20	-67	-123	21	-150	-166
Oct	-995	-303	-46	-771	61	274	-43	907	-363	-19	-137	-154	39	-199	-82
Nov	-910	-224	-77	-954	108	304	175	727	-210	-26	-89	-199	10	-181	-57
Dec	-414	-143	-73	-633	86	164	149	745	-134	-13	38	-82	54	-178	-186
2002 Jan	-1 085	-280	-62	-877	75	-83	3	982	45	-14	-68	-106	19	-99	-116
Feb	-1 195	-237	-45	-1 098	98	-48	6	934	-200	-32	80	-114	-16	-152	-13
Mar	-1 390	-228	-56	-985	88	-16	-128	727	41	12	-132	-67	27	-201	-139

EXTRA EU-15
Value (Mio euro)

Period	Extra EU-15	Partner												
		Norway	Switzerland	United States	Canada	China	Japan	Candidate cntr.	CIS	MEDA	South America	OPEC	DAE	ACP
2000	-55 418	-5 828	-2 885	-1 368	-370	-11 687	-10 848	1 276	-2 134	1 785	-2 143	2 049	-11 183	-474
2001	-56 124	-6 091	200	-4 122	-962	-12 786	-9 052	-1 514	-2 268	341	-2 766	3 559	-7 802	-1 418
2001 Mar	-4 976	-393	-14	-269	-199	-837	-780	-85	-191	54	-220	236	-736	-239
Apr	-5 469	-538	341	-998	-63	-929	-923	-108	-208	-5	-187	186	-802	-78
May	-4 776	-454	9	-462	-74	-899	-843	-130	-286	54	-221	92	-637	-17
Jun	-6 142	-612	-4	-1 337	-68	-948	-697	-120	-246	77	-285	379	-540	-307
Jul	-4 486	-418	-98	-104	-174	-991	-851	-147	-226	9	-243	384	-599	30
Aug	-5 164	-520	-166	-789	-41	-1 198	-729	-195	-145	-11	-175	334	-690	4
Sep	-4 187	-466	87	-22	-100	-1 165	-804	-178	-179	39	-238	215	-711	-55
Oct	-3 654	-701	19	508	-49	-1 441	-605	-131	-220	-46	-219	302	-428	-140
Nov	-3 466	-572	181	279	9	-1 345	-749	-143	-13	-73	-240	603	-650	-138
Dec	-4 090	-341	-203	-441	-33	-1 073	-664	-92	-177	51	-341	491	-508	-62
2002 Jan	-3 508	-427	39	60	103	-1 194	-518	-287	-129	27	-138	579	-597	-144
Feb	-4 291	-578	-12	-439	-73	-778	-663	-203	-104	-116	-248	339	-498	-305
Mar	-4 125	-533	-33	-2	-71	-1 019	-767	-268	-252	90	-316	278	-661	-9

INTRA EU-15

Period	EU-15	Partner														
		B	DK	D	EL	E	F	IRL	I	L	NL	A	P	FIN	S	
DISPATCHES																
%2001	100,0	8,4	2,0	21,1	1,0	7,4	17,1	12,8	7,5	0,2	13,0	1,1	1,4	1,4	3,6	
Value (Mio euro)																
2000	175 787	15 693	3 771	36 464	1 999	13 265	29 639	20 784	13 515	364	23 995	1 832	2 667	2 332	6 786	
2001	175 015	14 804	3 590	36 905	1 767	13 041	29 985	22 383	13 196	439	22 786	1 898	2 480	2 501	6 251	
2001 Mar	16 393	1 351	364	3 756	155	1 184	2 735	1 908	1 298	38	2 070	199	253	241	606	
Apr	13 912	1 103	304	3 177	135	1 038	2 401	1 665	1 150	37	1 729	144	156	209	511	
May	15 155	1 328	305	3 398	157	1 191	2 556	1 716	1 163	48	1 980	161	232	194	529	
Jun	15 673	1 427	326	2 989	160	1 275	2 745	1 969	1 238	81	2 056	167	234	223	602	
Jul	13 874	1 200	261	2 744	153	1 107	2 531	1 833	1 005	32	1 890	163	185	158	412	
Aug	13 012	1 108	253	2 824	132	880	2 009	1 839	808	28	1 877	136	165	228	516	
Sep	14 614	1 180	288	3 146	141	1 075	2 450	2 005	1 061	22	1 919	151	193	241	494	
Oct	15 338	1 197	330	3 156	148	1 174	2 666	2 238	1 061	33	1 898	168	251	185	546	
Nov	14 845	1 196	293	2 902	167	1 201	2 679	1 882	1 129	22	1 881	147	229	214	533	
Dec	12 566	1 026	237	2 393	123	886	2 064	1 832	962	24	1 650	129	202	159	383	
2002 Jan	13 429	1 074	258	2 505	122	892	2 146	2 044	1 073	26	1 629	125	189	162	399	
Feb	13 764	1 225	285	2 648	151	934	2 214	1 933	1 012	20	1 714	148	168	155	475	
Mar	13 923	1 193	246	2 462	138	824	2 010	1 771	1 086	60	1 596	150	202	150	398	
Annual variation (%)																
2001 Dec	-11,6	-10,4	-19,8	-13,3	-14,4	-12,8	-16,6	0,4	-8,3	-27,3	-20,9	-5,9	1,5	-23,2	-31,8	
2002 Jan	-10,7	-25,5	-15,2	-22,9	-12,6	-7,4	-19,5	19,9	-8,6	-5,4	-17,8	-26,7	-4,3	-24,1	-30,3	
Feb	-5,7	-1,8	-12,4	-16,5	-2,1	-12,4	-10,9	7,9	-11,7	-56,7	-7,5	-8,0	-8,2	-33,8	-13,0	
Mar	-15,1	-11,7	-32,6	-34,4	-11,3	-30,4	-26,5	-7,2	-16,3	60,6	-22,9	-24,8	-19,9	-37,8	-34,4	
ARRIVALS																
%2001	100,0	9,7	2,3	24,2	0,4	5,8	16,2	8,0	8,6	0,2	12,8	1,6	1,4	2,5	4,0	
Value (Mio euro)																
2000	183 580	16 429	3 944	45 739	723	9 848	29 176	15 692	15 846	212	24 802	2 324	2 828	4 424	8 056	
2001	184 438	17 850	4 185	44 740	725	10 666	29 943	14 808	15 849	460	23 541	2 936	2 494	4 645	7 314	
2001 Mar	17 094	1 631	431	4 119	57	953	2 817	1 430	1 415	41	2 413	245	222	376	642	
Apr	14 750	1 430	304	3 643	58	804	2 570	1 171	1 259	40	1 838	201	210	404	584	
May	15 949	1 598	357	3 694	59	1 030	2 674	1 241	1 368	35	2 052	231	229	436	674	
Jun	16 459	1 537	411	3 700	70	1 018	2 745	1 409	1 455	34	2 235	232	240	415	681	
Jul	15 815	1 543	304	3 790	63	947	2 667	1 211	1 648	38	1 868	268	256	372	558	
Aug	13 653	1 352	335	3 649	57	648	2 064	1 113	990	40	1 775	235	176	414	536	
Sep	15 266	1 509	332	3 689	63	825	2 433	1 254	1 275	42	1 986	274	172	391	661	
Oct	16 333	1 499	375	3 927	87	900	2 709	1 331	1 424	52	2 034	322	211	384	629	
Nov	15 755	1 420	370	3 856	59	896	2 504	1 155	1 339	48	1 971	346	219	395	590	
Dec	12 980	1 169	310	3 025	36	722	1 915	1 087	1 096	37	1 612	211	148	337	569	
2002 Jan	14 514	1 354	321	3 382	47	976	2 144	1 061	1 028	41	1 698	231	170	262	515	
Feb	14 960	1 462	329	3 746	53	982	2 208	999	1 212	53	1 634	262	184	307	488	
Mar	15 313	1 420	302	3 447	50	839	2 138	1 043	1 046	48	1 728	216	175	351	536	
Annual variation (%)																
2001 Dec	-9,7	-4,4	-22,7	-6,2	-35,0	4,5	-20,2	-24,5	-6,8	104,5	-19,4	11,0	-27,9	-7,0	-16,5	
2002 Jan	-2,8	-15,6	-0,6	-7,5	-16,4	13,5	-8,9	-17,1	-17,7	66,0	-11,5	23,5	-18,8	-26,5	-10,2	
Feb	-3,2	-6,1	-1,4	-6,1	-7,3	-7,7	-11,4	-11,3	-8,9	81,3	-11,1	42,3	-9,1	-15,8	-20,9	
Mar	-10,4	-12,9	-30,0	-16,3	-11,4	-11,9	-24,1	-27,0	-26,1	17,6	-28,4	-11,6	-21,3	-6,8	-16,4	

EXTRA EU-15

Period	Extra EU-15	Partner												
		Norway	Switzerland	United States	Canada	China	Japan	Candidate cntr.	CIS	MEDA	South America	OPEC	DAE	ACP
EXPORTS														
%2001	100,0	2,3	5,0	36,1	4,0	2,1	4,6	7,1	1,6	5,6	2,2	7,6	10,1	3,0
Value (Mio euro)														
2000	132 666	3 443	5 326	48 146	5 758	2 391	6 044	10 301	1 625	8 831	2 788	9 042	13 738	3 568
2001	129 895	3 018	6 553	46 928	5 213	2 744	5 971	9 232	2 102	7 283	2 913	9 907	13 132	3 833
2001 Mar	11 326	307	519	4 066	450	191	613	802	158	644	250	794	1 149	326
Apr	10 766	255	823	3 910	496	187	472	733	135	547	249	776	969	309
May	11 146	313	475	4 250	412	294	458	749	159	673	229	765	1 151	298
Jun	11 229	246	508	3 861	499	281	560	789	183	656	255	862	1 161	377
Jul	11 334	254	464	4 260	389	295	520	771	187	601	273	872	1 089	355
Aug	10 005	233	502	3 588	427	208	437	674	162	506	274	852	967	329
Sep	9 417	214	598	3 305	325	263	357	701	181	547	192	650	995	245
Oct	12 034	260	477	4 357	441	189	614	926	233	694	273	849	1 279	390
Nov	11 549	225	743	4 055	398	236	459	887	247	565	251	1 103	1 123	320
Dec	9 496	223	447	3 207	394	204	396	730	204	566	222	951	965	297
2002 Jan	10 427	224	511	3 742	535	186	449	676	163	633	335	1 091	966	284
Feb	9 609	220	421	3 256	325	424	451	723	167	496	220	812	997	307
Mar	10 198	199	413	3 734	409	142	482	860	161	672	228	753	960	305
Annual variation (%)														
2001 Dec	-16,5	-23,7	-36,5	-17,8	-26,6	3,1	-20,3	-23,6	24,6	-26,6	-2,8	3,0	-10,9	-11,2
2002 Jan	-1,2	4,2	47,6	-3,4	3,2	-8,4	-14,7	-1,7	30,7	-5,4	52,3	48,3	-18,2	-9,9
Feb	-13,0	-18,4	-35,3	-22,4	-29,9	119,9	-19,5	-7,6	30,2	-19,5	-2,6	16,1	-9,8	13,1
Mar	-10,0	-35,4	-20,5	-8,2	-9,1	-25,9	-21,4	7,2	1,9	4,2	-8,5	-5,2	-16,4	-6,6
IMPORTS														
%2001	100,0	4,9	3,4	27,4	3,3	8,3	8,1	5,8	2,3	3,7	3,0	3,4	11,2	2,8
Value (Mio euro)														
2000	188 084	9 271	8 211	49 515	6 128	14 077	16 892	9 025	3 758	7 046	4 931	6 993	24 921	4 042
2001	186 019	9 108	6 353	51 050	6 175	15 530	15 022	10 746	4 370	6 941	5 679	6 348	20 934	5 251
2001 Mar	16 302	700	534	4 334	649	1 028	1 393	887	349	590	469	559	1 885	564
Apr	16 235	793	482	4 908	559	1 116	1 395	841	343	552	436	590	1 771	387
May	15 922	767	466	4 712	486	1 194	1 301	879	445	619	450	673	1 788	315
Jun	17 371	859	511	5 199	567	1 229	1 257	909	429	580	540	482	1 701	684
Jul	15 819	672	563	4 364	563	1 286	1 371	918	413	591	516	487	1 688	325
Aug	15 169	753	668	4 377	468	1 405	1 165	869	307	517	449	518	1 657	325
Sep	13 605	680	510	3 327	425	1 428	1 161	879	360	508	430	435	1 705	299
Oct	15 689	961	458	3 849	490	1 630	1 219	1 057	453	740	492	546	1 707	530
Nov	15 015	797	562	3 776	389	1 581	1 208	1 030	260	638	491	501	1 772	458
Dec	13 586	565	649	3 647	427	1 277	1 060	821	382	515	563	459	1 473	359
2002 Jan	13 935	651	473	3 682	432	1 380	967	963	293	605	472	512	1 563	428
Feb	13 899	798	433	3 695	398	1 202	1 113	926	271	612	467	473	1 496	613
Mar	14 323	731	446	3 736	480	1 161	1 249	1 127	412	582	544	476	1 621	313
Annual variation (%)														
2001 Dec	-15,4	-12,4	30,3	-12,1	-12,4	0,4	-25,8	12,5	8,4	-4,5	57,2	-32,0	-26,4	22,1
2002 Jan	-14,9	-28,1	15,5	-18,4	-29,8	7,4	-19,3	16,7	18,4	17,1	-1,8	-15,7	-24,7	-16,3
Feb	-6,9	21,7	-19,9	-8,6	-26,0	12,3	-14,0	11,5	-29,2	6,5	29,5	-3,7	-12,7	24,5
Mar	-12,1	4,4	-16,5	-13,8	-26,0	12,9	-10,3	27,1	18,2	-1,5	16,0	-14,8	-14,0	-44,5

TRADE BALANCE (BN euro)

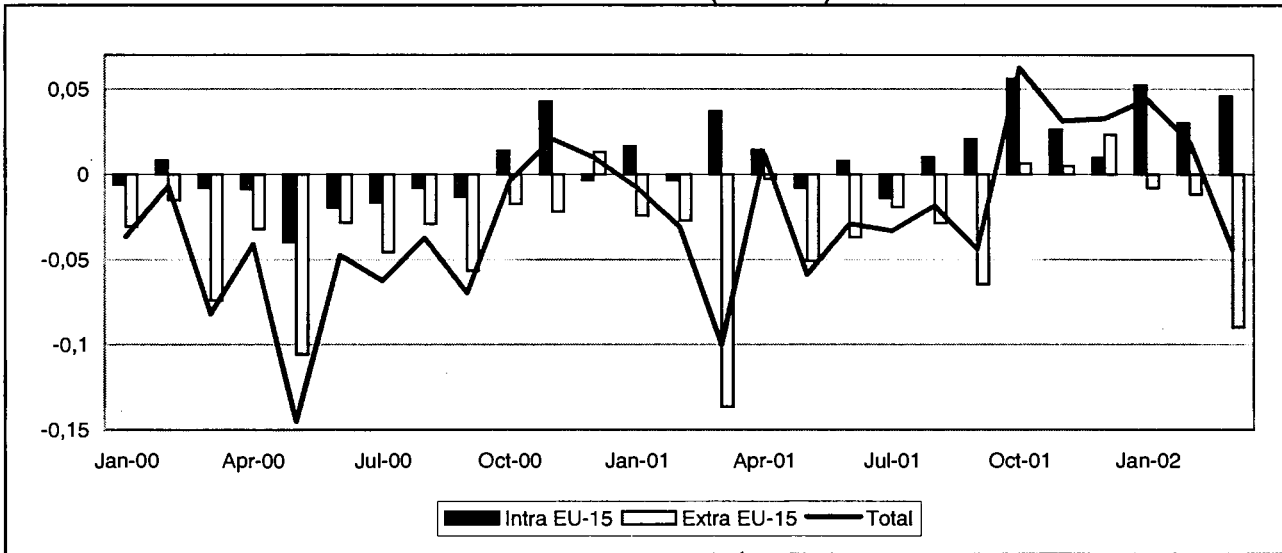

EU MEMBER STATES (BN euro)

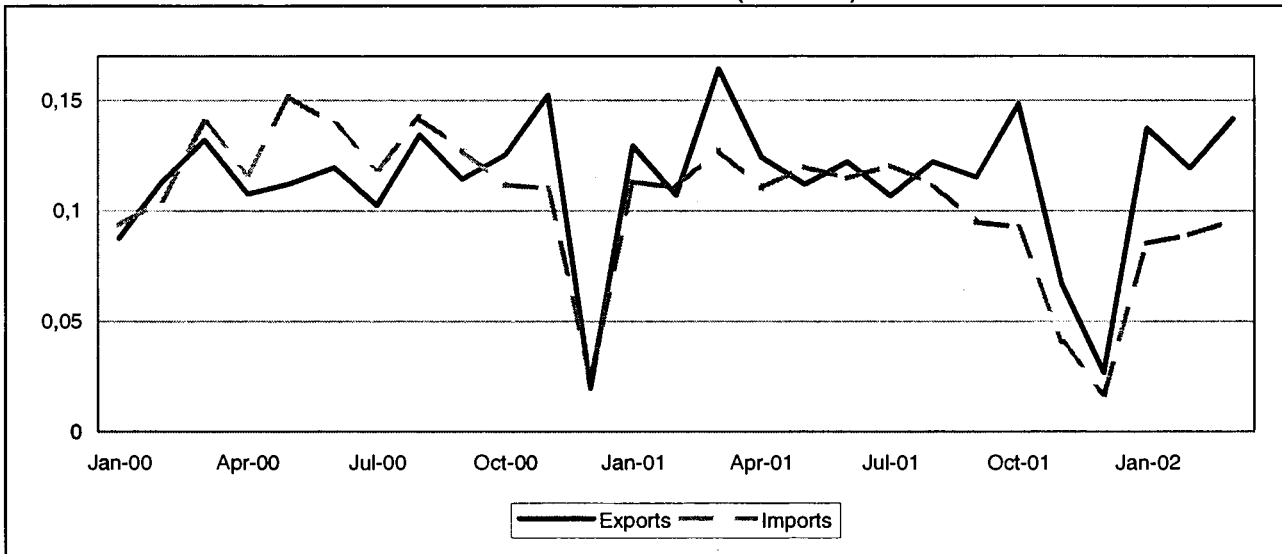

EXTRA-EU (BN euro)

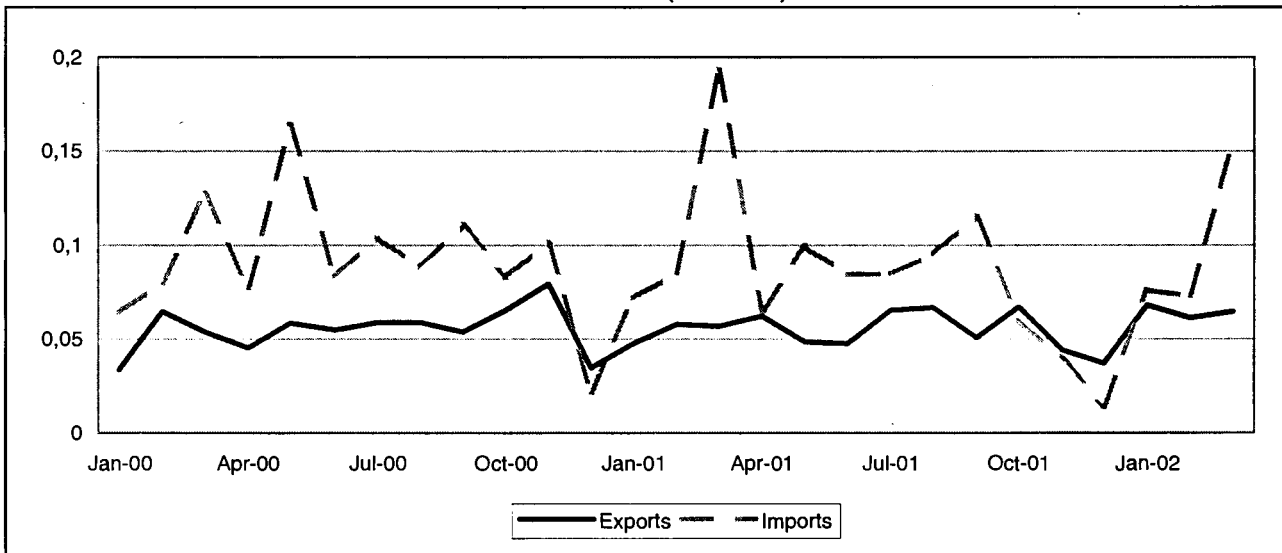

TRADE BALANCE
EU-15 MEMBER STATES
Value (Mio euro)

Period	EU-15	Partner														
		B	DK	D	EL	E	F	IRL	I	L	NL	A	P	FIN	S	UK
2000	-198	-12	-136	6	12	45	-10	-35	-54	-2	-63	-14	98	-27	-167	146
2001	167	-15	-124	27	12	71	8	-25	-49	-2	79	-13	110	-27	-122	220
2001 Mar	37	-1	-8	9	1	10	-1	-2	-4	-0	4	-1	19	-1	-11	21
Apr	14	-1	-10	2	0	5	-0	-3	-5	-0	1	-1	19	-1	-8	15
May	-8	-1	-10	-0	0	4	-2	-3	-5	-0	0	-1	14	-3	-11	8
Jun	8	-1	-11	2	1	7	5	-3	-4	-0	5	-1	9	-3	-13	15
Jul	-14	-1	-11	-9	1	5	6	-2	-4	-0	2	-1	4	-4	-13	12
Aug	10	-3	-14	-1	1	6	-4	-2	-7	-0	15	-1	7	-1	-11	22
Sep	20	-4	-12	9	2	5	-1	-2	-2	-0	6	-1	9	-2	-11	20
Oct	56	-1	-8	8	1	6	3	-1	-4	-0	16	-1	9	-0	-7	33
Nov	26	1	-0	7	1	2	8	0	0	-0	6	-1	-0	-1	-1	6
Dec	10	-0	0	4	0	0	3	0	-1	-0	0	-0	0	-0	1	2
2002 Jan	52	0	-6	20	1	5	4	-1	1	-0	10	-1	5	-1	-6	21
Feb	30	-0	-5	8	2	6	1	-4	-4	-0	11	-1	5	-0	-7	19
Mar	46	0	-8	19	1	4	-0	-2	1	0	7	-1	11	-2	-7	24

EXTRA EU-15
Value (Mio euro)

Period	Extra EU-15	Partner												
		Norway	Switzerland	United States	Canada	China	Japan	Candidate cntr.	CIS	MEDA	South America	OPEC	DAE	ACP
2000	-543	-146	16	-57	7	-40	-31	-89	-40	-9	-48	7	-50	-9
2001	-430	-81	38	-48	-2	-62	-5	-75	-28	-7	-96	11	-34	-13
2001 Mar	-137	-10	-0	-84	1	-4	-2	-4	-10	-1	-9	-4	-5	-2
Apr	-3	1	2	3	-1	-3	2	-4	0	-1	-2	1	-2	2
May	-51	-4	2	-9	-2	-4	-2	-10	-1	-1	-6	1	-4	-1
Jun	-37	-13	1	-4	-1	-2	1	-8	-3	-1	-0	3	1	3
Jul	-19	-6	4	-3	3	-8	4	-10	-2	-0	-0	2	-1	2
Aug	-29	0	8	4	-1	-3	3	-9	-0	-1	-19	2	-2	-1
Sep	-65	-8	4	1	-1	-4	0	-14	-5	-1	-27	2	-4	-8
Oct	6	3	2	13	1	-5	3	-5	-4	-1	-3	2	-3	-1
Nov	5	-1	-1	18	3	-10	0	-2	-2	-0	0	-0	-1	1
Dec	23	2	-0	4	-0	-2	1	9	2	3	1	0	-1	1
2002 Jan	-8	-5	2	14	-1	-3	-1	1	-2	-1	-4	2	-2	-2
Feb	-12	-6	0	21	1	-4	-2	-7	-3	-1	-0	3	-2	3
Mar	-90	-6	1	-62	0	-11	-1	-6	-4	1	-4	6	-5	-2

EU-15 MEMBER STATES

Period	EU-15	Partner														
		B	DK	D	EL	E	F	IRL	I	L	NL	A	P	FIN	S	UK
EXPORTS																
%2001	100,0	2,1	6,3	22,3	0,9	8,0	5,8	0,2	1,9	0	16,3	0,2	8,2	1,0	1,6	27,2
Value (Mio euro)																
2000	1 354	31	87	338	13	93	94	4	30	0	147	2	116	13	18	397
2001	1 505	32	95	335	14	121	88	3	29	1	245	3	124	15	24	410
2001 Mar	164	3	12	37	1	15	7	0	3	0	22	0	21	3	3	40
Apr	124	2	6	27	0	9	6	0	2	0	17	0	20	3	3	30
May	112	3	9	23	1	9	5	0	2	0	18	0	16	1	2	26
Jun	122	2	7	29	1	11	11	0	2	0	19	0	10	2	1	30
Jul	107	3	6	24	1	9	13	1	3	0	15	0	5	0	1	28
Aug	122	3	8	23	2	9	4	0	1	0	26	0	8	1	1	39
Sep	115	2	6	30	2	9	5	0	2	0	14	0	10	2	1	34
Oct	148	4	8	28	1	10	9	0	3	0	27	0	10	2	2	47
Nov	67	4	7	13	1	4	11	0	3	0	11	0	1	0	3	12
Dec	27	0	2	8	0	1	4	0	1	0	2	0	0	0	3	4
2002 Jan	137	3	7	38	1	10	8	1	6	0	22	0	5	2	3	35
Feb	119	2	8	29	2	10	6	0	1	0	20	0	6	2	2	31
Mar	142	3	7	38	1	8	8	0	6	0	17	0	12	2	3	38
Annual variation (%)																
2001 Dec	34,4	-44,1	-20,1	218,8	-1,1	-60,0	34,5	2,1	142,2	-5,9	-2,0	59,3	-70,3	-63,1	140,4	21,4
2002 Jan	6,1	22,2	23,1	5,9	14,3	22,7	23,9	181,7	174,1	-54,6	-35,3	-56,1	29,6	41,4	57,7	21,0
Feb	11,4	13,4	6,6	21,6	14,9	-5,9	32,0	67,5	-51,5	-59,5	44,3	-52,4	-30,6	175,6	60,9	4,2
Mar	-13,8	-0,4	-43,0	3,3	-16,7	-45,8	22,1	-55,0	90,2	2,6	-23,0	29,1	-40,9	-18,3	0,1	-4,7
IMPORTS																
%2001	100,0	3,5	16,3	23,0	0,1	3,7	6,0	2,1	5,8	0,2	12,4	1,2	1,0	3,2	10,9	14,2
Value (Mio euro)																
2000	1 552	42	223	332	1	49	105	39	84	2	210	16	18	40	185	251
2001	1 338	47	218	308	1	50	80	28	78	3	166	16	14	43	146	190
2001 Mar	128	4	19	28	0	6	8	2	7	0	18	1	2	4	14	19
Apr	110	3	16	25	0	4	6	3	7	0	16	1	2	4	11	15
May	120	4	19	23	0	5	7	3	7	0	18	2	1	4	13	17
Jun	114	3	18	27	0	4	6	3	6	0	14	1	1	4	14	16
Jul	121	4	17	33	0	4	8	3	7	0	14	1	1	4	14	16
Aug	112	5	22	24	0	4	8	2	7	0	11	1	1	2	12	18
Sep	95	6	18	22	0	4	6	2	4	0	8	1	1	3	12	14
Oct	92	4	16	20	0	4	5	1	7	0	11	2	1	2	8	14
Nov	40	3	7	6	0	2	3	0	3	0	5	1	1	1	4	6
Dec	17	1	2	4	0	1	1	0	2	0	2	1	0	0	2	2
2002 Jan	85	3	12	18	0	4	4	2	5	0	12	1	1	3	9	14
Feb	89	3	13	22	0	5	5	4	5	0	9	1	1	2	10	12
Mar	96	2	15	20	0	4	9	2	5	0	9	1	1	4	11	14
Annual variation (%)																
2001 Dec	-27,2	-63,0	-53,3	0,7	-12,3	-33,0	-47,3	-59,7	-19,4	-86,7	-37,0	-7,3	-62,2	-25,8	-9,2	-14,4
2002 Jan	-24,7	-13,0	-28,9	-43,9	5,6	56,2	-23,0	-27,5	-3,5	-50,5	-6,6	1,3	-34,6	-37,5	-29,5	-10,6
Feb	-19,5	-22,2	-33,1	-11,0	1,6	57,0	-35,7	79,3	-30,6	-87,9	-40,7	-19,5	19,3	-25,6	-9,1	-20,6
Mar	-25,0	-40,0	-23,0	-29,2	-18,6	-24,7	10,5	-5,0	-25,6	-88,2	-48,3	-8,3	-37,0	6,8	-24,1	-22,1

EXTRA EU-15

Period	Extra EU-15	Partner												
		Norway	Switzerland	United States	Canada	China	Japan	Candidate cntr.	CIS	MEDA	South America	OPEC	DAE	ACP
EXPORTS														
%2001	100,0	16,4	10,3	32,8	3,4	1,5	11,0	5,1	2,0	1,0	0,9	3,9	3,7	4,2
Value (Mio euro)														
2000	659	82	45	250	32	12	108	20	11	7	4	17	26	20
2001	709	116	73	233	24	10	78	36	14	7	6	27	26	30
2001 Mar	57	9	6	19	2	1	6	4	2	0	1	2	1	2
Apr	62	16	5	18	1	1	10	1	2	0	0	2	4	2
May	48	15	5	11	1	0	6	2	1	0	0	3	2	3
Jun	48	5	4	12	2	1	9	1	1	1	1	3	5	3
Jul	65	12	7	14	6	2	12	2	1	1	0	3	3	2
Aug	67	14	10	20	1	1	9	1	1	0	1	3	3	3
Sep	51	11	7	16	1	1	5	1	0	0	0	3	2	3
Oct	67	10	4	27	2	1	6	4	1	0	1	2	2	2
Nov	44	3	1	23	4	1	2	4	1	0	0	0	1	1
Dec	37	4	0	5	1	0	2	11	2	3	1	0	0	1
2002 Jan	68	8	5	27	1	0	5	8	2	0	1	3	2	3
Feb	61	7	2	33	2	1	3	2	1	0	0	3	2	3
Mar	65	10	3	20	2	1	4	5	3	2	1	7	3	3
Annual variation (%)														
2001 Dec	6,5	49,4	-14,6	-8,4	-25,7	-75,8	21,3	70,1	-35,0	54,4	124,8	-42,3	-30,6	-13,0
2002 Jan	42,5	69,4	25,0	24,4	-40,8	-12,8	72,4	975,0	19,9	-67,5	34,8	86,3	6,6	71,5
Feb	6,0	0,8	-63,0	73,8	97,1	192,9	-31,8	-59,0	40,4	350,0	-65,7	142,9	36,4	170,8
Mar	14,1	11,7	-39,9	8,3	-34,6	-45,8	-29,6	29,9	53,9	390,0	18,0	207,6	137,5	50,1
IMPORTS														
%2001	100,0	17,3	3,0	24,6	2,3	6,4	7,3	9,8	3,7	1,3	9,0	1,4	5,3	3,8
Value (Mio euro)														
2000	1 203	228	29	307	26	52	138	109	50	15	52	10	75	28
2001	1 139	197	35	280	26	73	84	111	42	15	102	16	60	43
2001 Mar	193	20	6	103	2	5	9	8	11	1	10	6	6	4
Apr	65	15	3	15	2	4	7	5	2	1	2	1	6	0
May	99	18	3	20	4	4	8	12	2	2	6	1	6	4
Jun	84	19	3	16	3	3	8	10	4	1	1	0	4	0
Jul	84	18	3	18	3	10	8	12	4	1	1	0	4	0
Aug	95	14	2	16	2	4	6	10	1	2	19	1	6	4
Sep	115	19	3	15	2	5	5	15	5	1	27	0	5	11
Oct	61	7	2	15	1	6	4	9	4	1	4	0	5	4
Nov	39	4	2	5	1	10	2	5	2	1	0	0	3	0
Dec	14	2	1	2	1	2	0	3	0	1	0	0	1	0
2002 Jan	76	12	3	14	2	3	6	7	4	1	5	0	4	5
Feb	73	13	2	12	1	6	5	9	4	1	0	0	4	0
Mar	155	16	2	82	1	12	5	11	7	1	5	0	8	5
Annual variation (%)														
2001 Dec	-36,0	-43,3	-54,2	-49,4	-21,9	0,5	-72,4	-25,5	-2,5	41,8	-35,3	-76,3	-32,1	-28,6
2002 Jan	6,0	-1,0	-8,4	-22,1	22,7	2,8	-18,6	30,1	177,8	-11,0	-63,1	-94,1	-6,8	-39,4
Feb	-14,3	-16,4	-29,9	-20,0	0,6	-8,9	-24,5	121,9	433,0	23,9	-97,5	-27,4	-29,7	1,2
Mar	-20,0	-17,1	-62,9	-20,2	-6,4	122,6	-36,7	43,0	-38,7	28,5	-47,1	-92,1	34,9	21,9

TRADE BALANCE (BN euro)

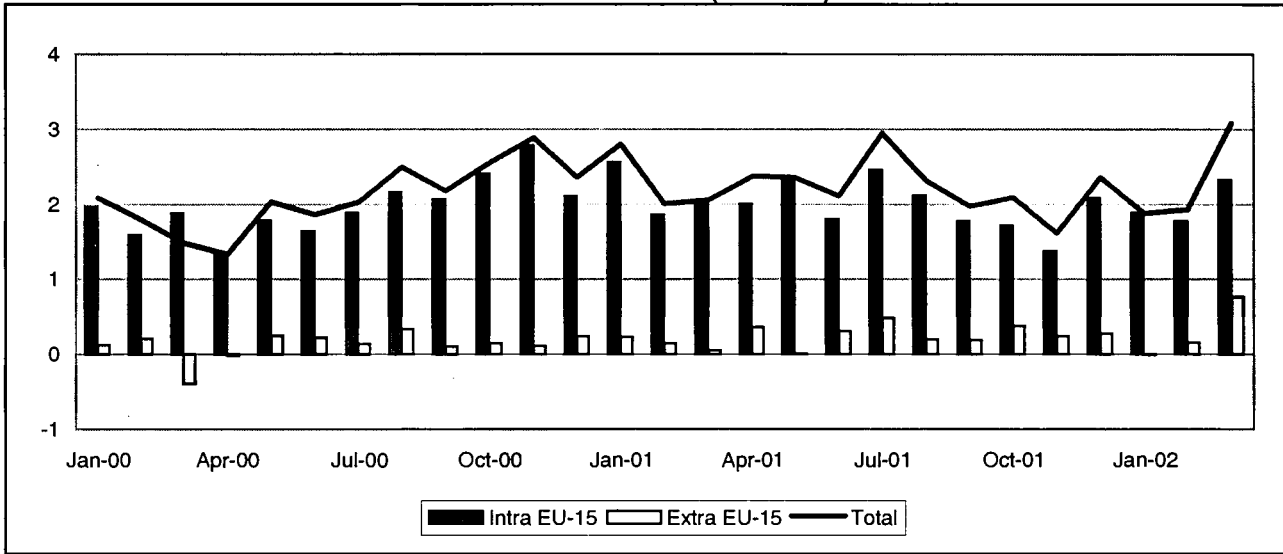

EU MEMBER STATES (BN euro)

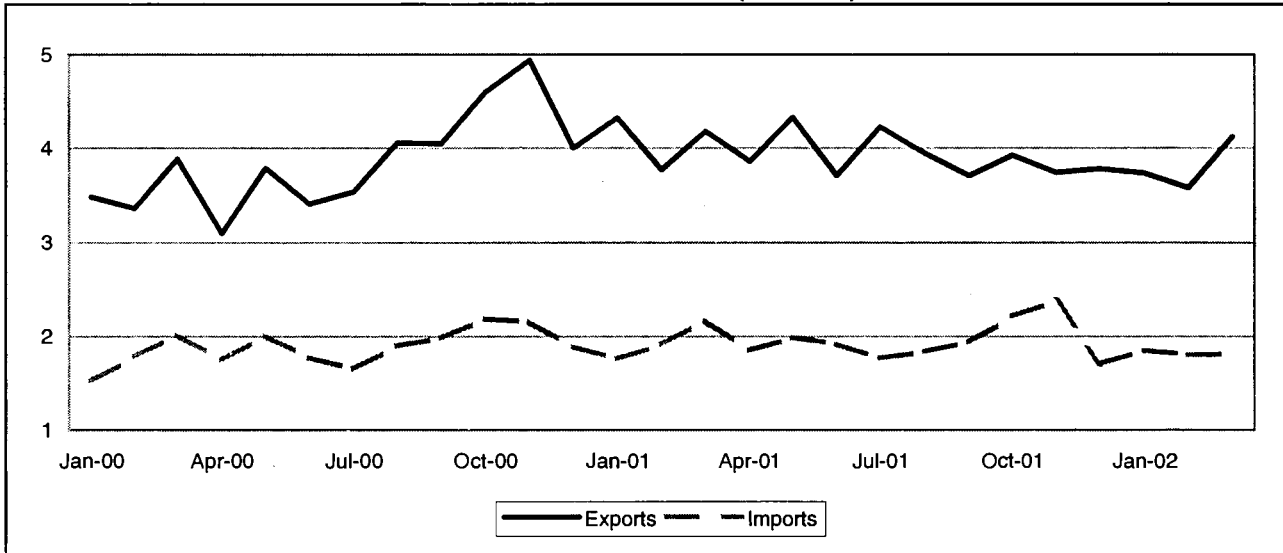

EXTRA-EU (BN euro)

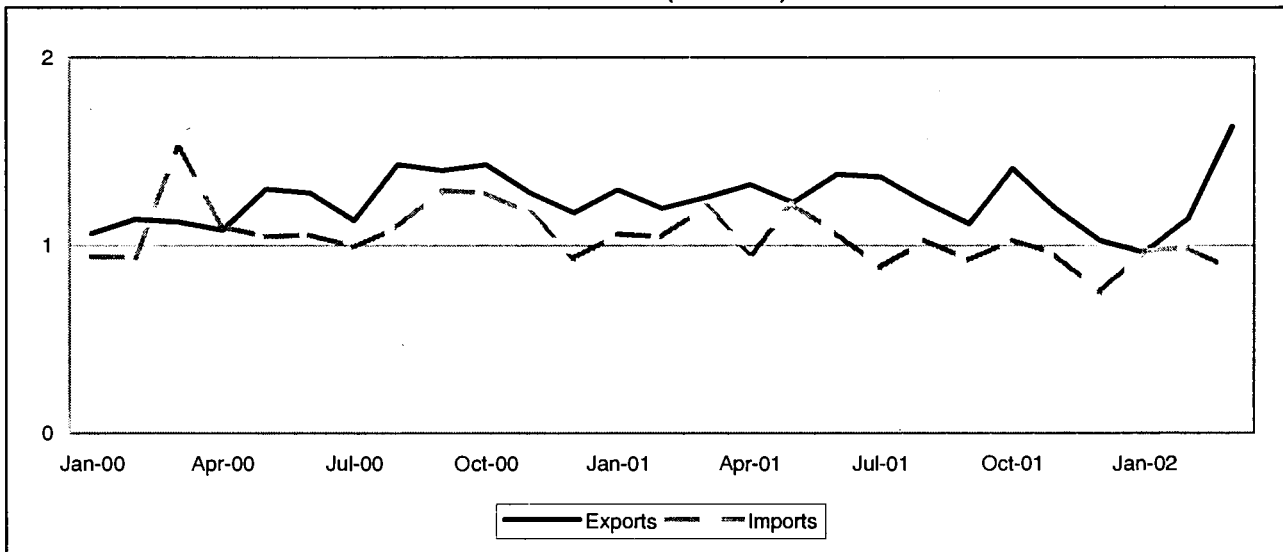

TRADE BALANCE

EU-15 MEMBER STATES

Value (Mio euro)

Period	EU-15	Partner														
		B	DK	D	EL	E	F	IRL	I	L	NL	A	P	FIN	S	UK
2000	23 580	1 278	132	1 281	128	184	4 975	547	20	25	5 705	-90	268	98	-15	10 348
2001	24 106	1 521	-249	2 880	219	383	5 762	465	-8	21	4 983	-166	385	-44	-503	9 998
2001 Mar	2 009	80	5	318	19	39	425	69	-21	5	474	-15	25	-28	-58	758
Apr	2 008	137	-16	189	4	46	431	104	-23	1	403	-12	41	11	39	790
May	2 348	186	-31	190	109	36	451	55	-7	2	568	-15	92	-42	-39	978
Jun	1 797	140	-26	152	5	30	402	49	2	1	323	-11	18	3	-66	918
Jul	2 460	88	-20	277	2	49	568	41	-12	-0	503	-16	35	63	10	961
Aug	2 112	75	0	309	8	35	606	14	-17	0	461	-15	3	-15	-79	803
Sep	1 774	107	-47	195	7	-47	478	33	9	4	401	-9	35	-23	-114	855
Oct	1 712	124	-62	143	20	42	540	10	1	2	348	-18	23	30	-58	693
Nov	1 368	120	-68	288	6	49	190	-6	25	1	178	-18	27	-36	-90	823
Dec	2 079	182	-38	318	21	41	603	22	19	0	402	-17	41	-11	-15	694
2002 Jan	1 888	126	-21	327	4	45	542	-10	12	1	279	-15	14	22	-9	698
Feb	1 773	86	1	203	26	61	527	13	15	1	309	-16	11	-11	-59	693
Mar	2 318	214	-36	315	4	112	774	20	3	0	426	-15	19	-33	-76	806

EXTRA EU-15

Value (Mio euro)

Period	Extra EU-15	Partner												
		Iceland	Switzer-land	United States	Canada	China	Japan	Candidate cntr.	CIS	MEDA	South America	OPEC	DAE	ACP
2000	1 480	132	-191	2 076	2 683	-784	-578	-133	-630	197	-374	97	-620	-244
2001	2 888	37	-227	2 629	1 647	-358	-288	-55	-471	295	-309	128	-59	178
2001 Mar	50	5	-21	38	109	115	-104	-15	-29	5	-36	13	-9	-16
Apr	365	-0	-19	294	193	49	-15	28	-66	54	-37	7	-2	-76
May	6	10	-23	83	-32	2	-23	-29	-40	2	-3	4	23	11
Jun	310	8	-15	284	173	-47	-27	-6	-106	28	-26	9	32	7
Jul	483	-1	-21	318	189	-68	-25	-20	-65	5	-35	6	10	172
Aug	199	-3	-15	308	179	-101	-30	-41	-57	-0	-45	6	38	63
Sep	194	-4	-21	207	142	-78	-5	-28	-31	7	-33	26	-27	8
Oct	379	-1	-28	253	159	-81	67	-49	-22	-1	-11	17	31	-4
Nov	244	7	-14	157	160	-65	12	-9	-2	21	-49	17	-42	44
Dec	278	1	-16	188	34	66	-23	-4	4	25	-20	5	35	-12
2002 Jan	-8	8	3	61	116	-91	-29	-27	-29	4	-4	10	-14	-26
Feb	158	-2	-18	76	41	14	-32	9	2	30	-11	16	36	17
Mar	762	7	-22	286	158	-16	-10	3	-25	19	-18	9	70	311

EU-15 MEMBER STATES

Period	EU-15	Partner														
		B	DK	D	EL	E	F	IRL	I	L	NL	A	P	FIN	S	UK
EXPORTS																
%2001	100,0	4,7	5,0	15,8	0,6	2,1	16,1	2,1	2,6	0,1	13,8	0,3	1,2	2,6	10,7	27,0
Value (Mio euro)																
2000	46 155	1 969	2 509	5 712	207	949	6 467	1 061	1 200	43	7 161	188	496	1 424	5 468	13 312
2001	47 512	2 219	2 365	7 534	271	980	7 652	1 011	1 215	44	6 576	151	591	1 225	5 107	12 834
2001 Mar	4 178	142	240	779	24	89	553	115	89	7	624	15	45	102	478	1 026
Apr	3 859	188	182	570	8	84	567	144	77	3	528	13	66	102	484	1 035
May	4 331	246	183	587	114	78	589	100	102	4	709	13	106	64	456	1 231
Jun	3 711	201	193	544	9	71	534	87	103	2	452	14	30	101	427	1 147
Jul	4 229	143	171	646	6	83	712	86	103	2	632	10	52	145	392	1 192
Aug	3 945	133	235	683	13	72	728	56	81	2	586	10	26	93	356	1 007
Sep	3 708	164	167	583	11	82	597	69	101	5	551	15	49	82	354	1 047
Oct	3 925	192	195	583	25	84	680	57	126	4	503	14	42	148	498	969
Nov	3 739	182	178	693	11	98	671	46	127	4	319	14	41	83	401	1 056
Dec	3 780	232	174	666	24	85	711	67	112	2	525	11	52	83	387	882
2002 Jan	3 735	164	193	672	9	97	680	48	124	4	401	12	31	111	419	938
Feb	3 576	147	215	581	30	109	649	53	121	3	434	11	29	75	364	904
Mar	4 127	278	183	671	9	157	888	56	111	2	573	10	38	59	358	1 012
Annual variation (%)																
2001 Dec	-5,5	0,7	-5,9	31,5	166,6	-4,6	22,7	-20,8	-9,3	-7,9	-3,9	-14,9	72,0	-27,2	-10,6	-31,4
2002 Jan	-13,7	-22,0	-21,1	3,9	-18,9	16,2	-10,8	-58,4	-3,3	-0,2	-33,9	-1,0	-4,9	-24,3	-13,2	-11,0
Feb	-5,1	-7,6	7,6	5,1	82,3	53,8	18,2	-16,9	76,3	-12,8	-18,8	2,5	-41,4	0,6	-6,3	-23,8
Mar	-1,2	96,2	-23,5	-13,8	-60,6	77,0	60,5	-51,2	25,3	-65,0	-8,1	-29,8	-15,3	-42,6	-25,2	-1,4
IMPORTS																
%2001	100,0	3,0	11,2	19,9	0,2	2,5	8,1	2,3	5,2	0,1	6,8	1,4	0,9	5,4	24,0	12,1
Value (Mio euro)																
2000	22 575	691	2 378	4 431	80	765	1 492	514	1 180	18	1 456	277	228	1 327	5 483	2 964
2001	23 406	697	2 614	4 654	52	597	1 889	545	1 223	23	1 593	318	206	1 269	5 610	2 836
2001 Mar	2 169	62	235	461	5	50	128	46	110	2	150	30	20	131	536	268
Apr	1 851	51	198	381	4	38	136	40	100	2	125	25	25	91	445	245
May	1 984	60	214	397	4	41	138	45	109	2	141	27	14	106	495	253
Jun	1 914	60	218	392	4	41	132	38	101	2	129	24	12	99	493	231
Jul	1 769	55	191	369	4	33	144	45	115	2	128	26	17	82	382	231
Aug	1 832	58	235	373	5	37	122	42	98	2	125	25	23	108	436	204
Sep	1 934	57	214	388	4	129	118	36	92	2	151	24	14	105	468	191
Oct	2 213	69	257	440	5	42	140	47	125	3	155	32	20	118	556	276
Nov	2 371	62	246	405	4	49	481	52	102	3	141	32	14	119	491	234
Dec	1 702	50	213	348	3	45	108	45	93	2	123	28	11	93	402	189
2002 Jan	1 847	58	214	345	5	52	138	58	112	2	122	27	17	89	428	240
Feb	1 803	61	214	378	4	49	122	40	106	2	125	26	18	86	423	211
Mar	1 809	65	219	357	5	45	114	36	108	2	147	26	20	92	434	206
Annual variation (%)																
2001 Dec	-9,9	-11,3	7,1	-12,8	-17,7	-48,8	-20,8	-1,0	6,1	94,1	13,0	3,5	-17,9	-9,4	-8,8	-20,2
2002 Jan	4,8	1,7	10,0	6,4	9,9	19,4	6,7	-7,6	33,5	88,0	9,2	49,2	-1,7	-16,4	1,4	-1,2
Feb	-5,6	9,9	6,9	0,4	-13,9	-0,2	3,2	-10,3	10,5	100,0	9,6	3,0	-3,8	-21,4	-12,7	-21,4
Mar	-16,6	3,9	-6,6	-22,6	9,7	-9,6	-11,1	-21,4	-2,1	18,2	-1,5	-14,4	-2,3	-29,6	-19,1	-23,2

EXTRA EU-15

Period	Extra EU-15	Partner												
		Iceland	Switzerland	United States	Canada	China	Japan	Candidate cntr.	CIS	MEDA	South America	OPEC	DAE	ACP
EXPORTS														
%2001	100,0	1,1	1,6	34,6	18,0	5,0	6,6	8,3	2,9	3,8	2,0	1,8	8,0	4
Value (Mio euro)														
2000	14 821	225	217	5 040	3 699	290	1 070	1 027	298	441	281	245	1 164	36
2001	15 014	161	241	5 191	2 699	746	987	1 241	442	565	306	267	1 204	61
2001 Mar	1 256	17	23	292	272	200	92	97	44	32	17	23	105	1
Apr	1 322	10	20	467	244	131	84	134	29	77	17	20	83	1
May	1 227	17	20	477	173	80	78	69	32	23	43	20	110	3
Jun	1 377	19	24	583	292	19	67	97	21	48	27	19	113	1
Jul	1 364	14	18	486	266	22	54	72	19	26	15	16	84	21
Aug	1 229	12	19	483	228	13	56	76	21	26	13	19	129	10
Sep	1 114	12	18	362	245	29	79	87	31	27	23	35	82	2
Oct	1 408	10	18	446	222	33	161	91	68	24	34	30	138	4
Nov	1 195	12	25	331	209	37	102	123	63	41	15	25	107	6
Dec	1 027	9	16	332	107	139	59	98	45	47	21	19	110	1
2002 Jan	962	13	37	300	154	22	54	103	46	29	48	20	86	1
Feb	1 142	10	18	342	95	114	56	132	59	65	32	25	143	5
Mar	1 630	14	18	434	216	84	69	125	56	45	23	27	160	34
Annual variation (%)														
2001 Dec	-12,6	-48,3	-35,9	0,8	-63,4	664,6	-33,9	23,0	17,8	44,1	-0,4	-57,0	34,4	-68,
2002 Jan	-25,8	-38,7	86,1	-39,4	-30,2	-5,6	-26,0	-34,5	41,3	-70,5	38,5	4,7	3,0	-55,
Feb	-4,5	7,4	-5,8	-21,9	-56,6	615,9	-31,3	-3,8	60,1	-30,3	-33,6	19,6	126,8	176,
Mar	29,8	-13,7	-21,2	48,5	-20,5	-58,1	-24,8	29,1	27,7	41,5	32,2	15,0	53,2	
IMPORTS														
%2001	100,0	1,0	3,9	21,1	8,7	9,1	10,5	10,7	7,5	2,2	5,1	1,1	10,4	3,
Value (Mio euro)														
2000	13 341	93	407	2 963	1 016	1 074	1 648	1 161	928	244	655	147	1 784	61
2001	12 128	124	469	2 562	1 052	1 104	1 275	1 296	913	270	615	139	1 263	43
2001 Mar	1 206	11	44	254	162	85	196	112	73	27	53	10	114	3
Apr	958	10	39	173	51	82	99	106	95	23	54	12	84	8
May	1 221	8	43	394	204	78	101	99	72	21	45	16	87	2
Jun	1 068	11	39	299	119	66	94	103	127	20	53	10	81	11
Jul	881	15	39	167	77	90	79	92	84	20	49	10	74	3
Aug	1 031	15	34	175	49	115	86	117	78	26	58	13	90	4
Sep	920	16	39	155	103	107	84	114	61	19	56	9	109	1
Oct	1 029	11	46	193	63	114	94	140	90	24	45	13	107	5
Nov	951	5	40	173	49	102	89	131	66	21	64	8	148	2
Dec	749	7	32	144	73	73	82	102	42	22	41	14	74	3
2002 Jan	970	4	34	239	39	113	82	131	75	25	51	10	100	4
Feb	984	12	36	265	55	100	88	123	57	35	43	9	107	3
Mar	868	7	40	148	58	100	79	123	81	25	41	18	90	3
Annual variation (%)														
2001 Dec	-19,5	35,3	-5,6	-11,2	-3,7	2,1	-44,2	-6,1	-31,2	20,3	-6,1	60,9	-17,3	-34,2
2002 Jan	-8,6	-25,7	-7,9	3,9	-10,3	18,8	-52,1	45,8	8,4	18,8	-9,9	-31,9	-32,8	-0,6
Feb	-6,0	44,2	1,1	30,6	-8,6	4,9	-6,7	35,6	-1,3	41,4	6,5	17,7	-25,4	17,5
Mar	-28,0	-38,9	-9,0	-41,8	-64,0	17,6	-59,5	9,2	11,7	-5,6	-23,5	67,8	-20,8	9,5

TRADE BALANCE (BN euro)

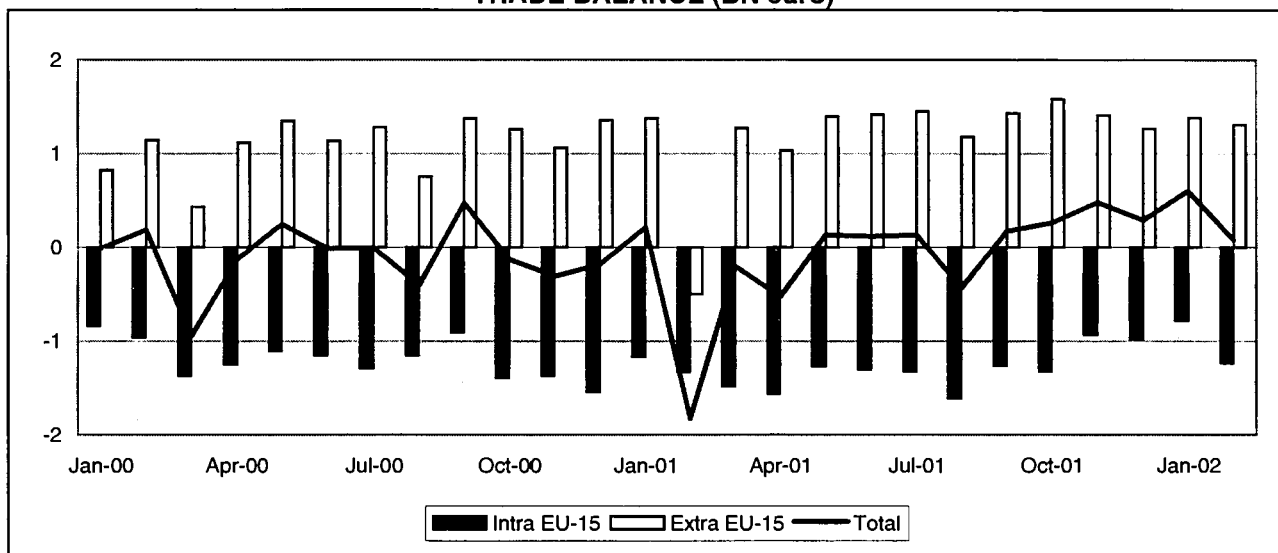

EU MEMBER STATES (BN euro)

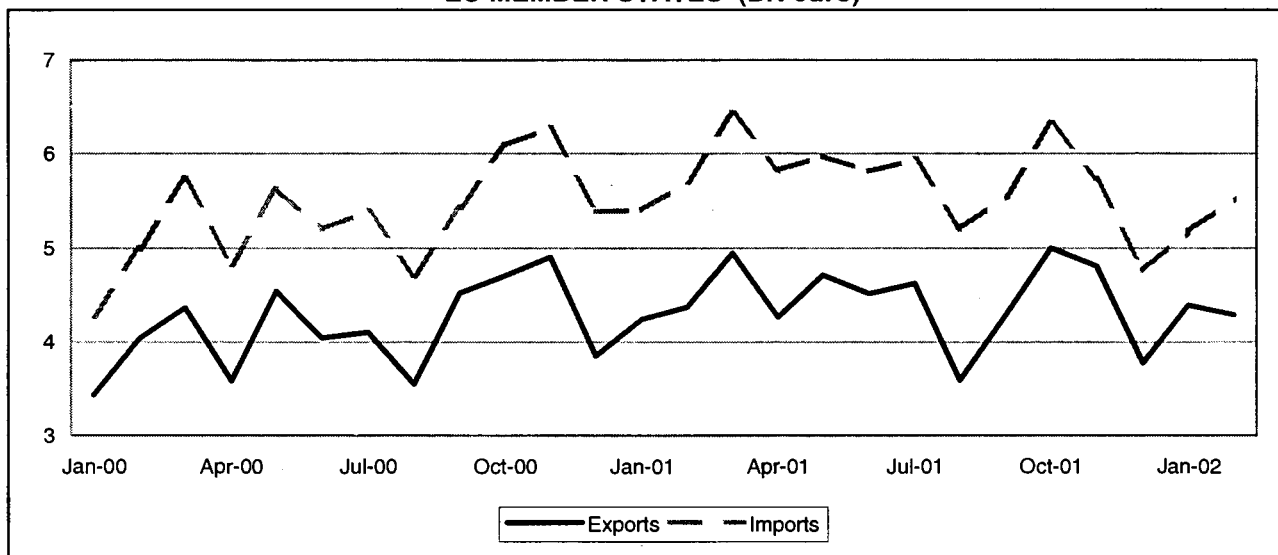

EXTRA-EU (BN euro)

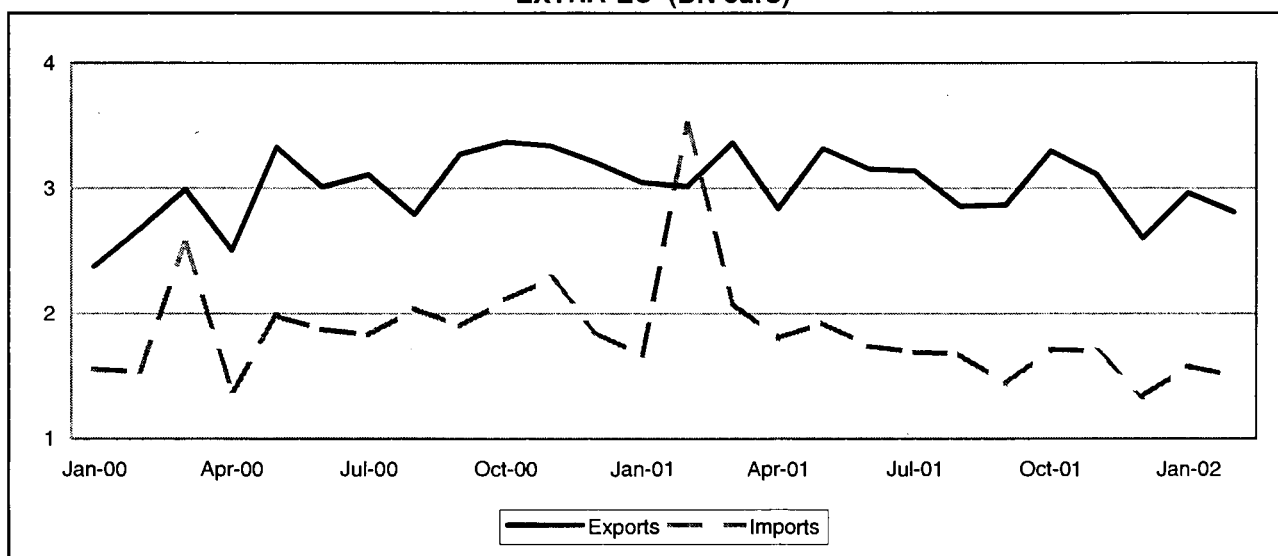

TRADE BALANCE
EU-15 MEMBER STATES
Value (Mio euro)

Period	EU-15	Partner														
		B	DK	D	EL	E	F	IRL	I	L	NL	A	P	FIN	S	UK
2000	-14 279	-1 005	-59	-7 324	457	877	-1 431	-1 762	-1 598	71	-2 402	-505	201	-279	-172	-283
2001	-15 560	-1 009	-23	-8 427	501	1 237	-1 398	-3 080	-1 507	22	-2 269	-402	234	-174	83	-333
2001 Feb	-1 330	-101	-3	-700	33	88	-116	-225	-108	2	-199	-39	20	-21	16	-76
Mar	-1 481	-104	1	-738	42	88	-134	-211	-202	2	-201	-37	18	-16	12	-103
Apr	-1 561	-75	-6	-804	38	76	-158	-375	-93	2	-181	-27	15	7	1	-52
May	-1 267	-107	1	-659	48	149	-146	-246	-111	6	-217	-25	29	-12	4	-81
Jun	-1 301	-76	12	-792	47	138	-161	-334	-103	2	-192	-5	28	-8	0	70
Jul	-1 319	-86	-2	-737	52	132	-154	-217	-226	-1	-173	-72	11	-3	0	68
Aug	-1 610	-64	-4	-812	30	84	-81	-342	-169	-1	-186	-54	12	-11	-1	-74
Sep	-1 262	-96	-10	-560	39	125	-104	-193	-143	0	-183	-119	18	-15	13	-130
Oct	-1 325	-81	-1	-611	50	110	-51	-414	-157	1	-187	-22	19	-30	24	-55
Nov	-935	-77	-1	-656	56	104	-91	-150	-53	2	-148	-12	29	-29	15	1
Dec	-981	-38	-6	-680	29	63	-137	-107	-68	3	-175	36	14	-13	-1	65
2002 Jan	-783	-57	-10	-609	45	91	75	-150	-40	-3	-196	-56	12	-1	-7	66
Feb	-1 234	-80	0	-731	44	111	-12	-418	-73	2	-181	-16	16	-14	5	34

EXTRA EU-15
Value (Mio euro)

Period	Extra EU-15	Partner												
		Iceland	Norway	United States	Canada	China	Japan	Candidate cntr.	CIS	MEDA	South America	OPEC	DAE	ACP
2000	13 038	-33	155	4 398	431	-576	1 182	1 550	-1 996	1 763	732	551	3 626	-211
2001	14 298	-27	207	4 339	575	-390	1 319	1 634	-2 422	1 756	838	972	4 056	-71
2001 Feb	-500	-2	14	416	40	-65	110	121	-1 880	144	40	96	346	-0
Mar	1 275	-3	17	472	54	8	96	152	-223	118	59	31	354	-14
Apr	1 035	-3	19	325	19	-43	38	111	-92	118	64	69	326	10
May	1 395	-5	21	413	50	-22	97	145	-46	137	57	104	310	-23
Jun	1 419	-4	15	342	65	-22	125	137	-19	163	107	90	350	-31
Jul	1 450	-3	13	338	57	-48	145	127	21	192	45	52	376	7
Aug	1 178	-2	16	284	55	-36	84	101	-55	134	111	57	320	-25
Sep	1 431	-1	12	415	32	-42	109	138	-1	148	65	94	380	11
Oct	1 585	-0	11	393	59	-23	132	141	-8	175	82	93	368	0
Nov	1 412	-1	27	188	36	-17	143	166	-63	131	78	163	374	14
Dec	1 266	-1	29	173	51	6	122	144	2	157	64	102	316	4
2002 Jan	1 384	0	10	354	61	-89	150	136	20	86	40	101	302	101
Feb	1 311	-1	13	298	70	-37	121	117	44	106	11	162	303	-3

EU-15 MEMBER STATES

Period	EU-15	Partner														
		B	DK	D	EL	E	F	IRL	I	L	NL	A	P	FIN	S	UK
EXPORTS																
%2001	100,0	3,4	1,4	37,4	1,1	5,4	15,5	0,8	13,8	0,3	5,3	5,6	1,1	1,0	2,0	9,6
Value (Mio euro)																
2000	49 543	1 655	673	18 727	545	2 431	7 714	362	6 715	224	2 665	2 669	532	519	1 057	4 935
2001	53 099	1 796	730	19 870	603	2 889	8 238	448	7 308	165	2 796	2 961	581	527	1 067	5 083
2001 Feb	4 368	151	59	1 632	41	226	715	29	622	13	229	225	50	46	102	392
Mar	4 945	155	67	1 916	53	260	771	64	646	14	260	248	49	55	94	462
Apr	4 260	144	55	1 591	47	216	620	20	635	15	249	224	43	46	87	428
May	4 710	143	65	1 804	57	298	687	25	683	19	233	242	58	44	88	426
Jun	4 511	156	73	1 585	56	264	712	46	657	13	220	246	58	46	88	461
Jul	4 623	147	59	1 756	61	279	687	35	672	11	227	241	47	39	75	446
Aug	3 590	131	55	1 424	35	182	573	38	345	11	193	215	37	40	73	379
Sep	4 285	148	56	1 633	47	235	665	34	571	12	216	237	41	40	86	425
Oct	4 997	174	68	1 917	59	255	816	44	659	13	261	269	52	44	105	448
Nov	4 803	155	68	1 738	63	259	712	51	677	15	270	294	52	48	98	475
Dec	3 776	146	51	1 334	35	198	580	31	568	10	194	293	39	36	75	344
2002 Jan	4 389	147	57	1 577	54	238	780	67	623	9	200	201	43	41	78	430
Feb	4 289	141	59	1 512	54	239	704	52	665	12	217	261	40	40	88	358
Annual variation (%)																
2001 Nov	-2,0	-1,9	3,8	-7,1	22,5	5,9	-7,4	49,9	3,7	22,7	2,3	18,7	6,0	1,9	0,3	-6,8
Dec	-1,9	9,5	5,1	-8,4	-46,3	17,7	-5,8	-19,0	20,5	-11,9	-9,0	39,2	10,6	-11,7	-20,1	-12,4
2002 Jan	3,6	0,2	6,0	2,5	9,4	9,7	11,3	114,1	8,4	-48,3	-18,1	-13,4	-22,6	-5,4	-19,5	8,5
Feb	-1,8	-6,6	0,9	-7,4	29,9	5,4	-1,6	79,6	6,8	-9,4	-5,2	16,3	-19,4	-12,2	-13,7	-8,8
IMPORTS																
%2001	100,0	4,1	1,1	41,2	0,1	2,4	14,0	5,1	12,8	0,2	7,4	4,9	0,5	1,0	1,4	7,9
Value (Mio euro)																
2000	63 822	2 661	732	26 051	87	1 554	9 145	2 123	8 313	153	5 067	3 174	330	798	1 229	5 218
2001	68 659	2 806	753	28 297	101	1 652	9 636	3 527	8 815	143	5 065	3 363	347	702	984	5 416
2001 Feb	5 699	252	61	2 332	9	139	831	254	730	11	428	263	30	66	86	468
Mar	6 426	259	66	2 654	11	172	905	275	849	12	461	286	30	71	82	565
Apr	5 821	219	62	2 395	9	141	778	395	728	12	430	251	29	39	86	480
May	5 977	251	63	2 463	9	149	833	270	794	13	451	267	29	56	85	508
Jun	5 812	231	61	2 377	9	126	874	380	760	11	412	251	30	54	88	391
Jul	5 943	233	60	2 493	9	147	841	252	898	13	399	313	35	41	76	377
Aug	5 200	196	59	2 236	5	99	655	381	513	12	380	268	25	51	74	454
Sep	5 548	244	66	2 193	9	110	769	227	714	12	399	357	23	55	72	555
Oct	6 322	255	70	2 528	9	145	867	458	816	11	448	291	34	74	81	502
Nov	5 738	233	69	2 394	7	155	803	201	729	13	418	305	23	77	83	473
Dec	4 757	184	58	2 014	6	135	717	138	636	8	369	257	24	49	75	280
2002 Jan	5 172	204	68	2 186	9	147	705	217	663	12	396	258	31	43	86	364
Feb	5 522	221	59	2 243	10	127	715	470	738	10	398	277	24	54	84	323
Annual variation (%)																
2001 Nov	-8,5	-7,9	3,5	-2,6	-8,4	-6,3	-22,4	3,9	-4,0	-0,3	-19,4	0,1	-32,9	7,8	-34,9	-10,2
Dec	-11,7	-21,7	-4,6	-4,4	0,5	-16,1	-7,5	-50,7	-2,9	-7,1	-14,2	3,3	3,7	-8,7	-27,6	-42,1
2002 Jan	-4,2	-17,8	14,2	-1,1	-11,0	8,3	-7,5	-25,8	2,7	-10,0	-15,4	0,2	-6,9	-39,3	-10,0	1,2
Feb	-3,1	-12,4	-3,6	-3,8	15,8	-8,1	-14,0	84,8	1,1	-10,1	-7,0	5,2	-20,5	-18,4	-3,1	-31,0

EXTRA EU-15

Period	Extra EU-15	Partner												
		Iceland	Norway	United States	Canada	China	Japan	Candidate cntr.	CIS	MEDA	South America	OPEC	DAE	ACP
EXPORTS														
%2001	100,0	0	1,1	29,1	2,5	3,0	9,7	9,6	2,1	7,2	4,3	6,4	16,9	1,2
Value (Mio euro)														
2000	35 886	18	337	11 415	803	900	3 702	3 296	536	2 727	1 510	2 012	6 001	376
2001	36 625	19	403	10 646	912	1 104	3 564	3 530	770	2 648	1 563	2 349	6 186	458
2001 Feb	3 014	3	32	915	68	64	308	269	51	222	126	191	518	55
Mar	3 364	2	35	1 079	87	118	311	311	63	229	121	176	566	38
Apr	2 837	1	31	881	55	75	267	265	51	187	127	167	504	31
May	3 316	2	36	1 041	77	99	308	316	68	207	134	238	512	33
Jun	3 156	1	31	915	96	102	310	299	56	231	148	188	524	38
Jul	3 136	1	27	869	85	95	332	295	68	246	132	177	550	37
Aug	2 857	2	28	817	78	110	267	268	58	201	148	171	480	31
Sep	2 865	2	29	781	55	90	280	290	68	207	133	196	545	38
Oct	3 299	2	32	904	84	94	313	322	85	252	149	243	552	36
Nov	3 111	2	43	793	65	87	302	326	83	220	123	244	534	46
Dec	2 599	1	44	613	72	103	235	278	80	213	109	188	455	32
2002 Jan	2 962	2	26	813	85	71	315	304	54	191	101	208	481	136
Feb	2 811	1	29	787	89	86	260	286	65	180	121	246	453	35
Annual variation (%)														
2001 Nov	-6,9	-26,0	46,2	-27,9	-22,7	3,7	-11,9	1,3	56,7	-6,7	-6,4	11,2	4,9	12,9
Dec	-18,9	-49,8	58,0	-37,3	34,6	9,1	-34,2	1,7	55,4	-2,9	-27,7	-15,6	-8,5	-46,5
2002 Jan	-2,8	20,1	-20,1	-20,4	-4,7	4,5	-3,8	3,8	36,7	-18,2	-10,2	20,5	7,6	219,8
Feb	-6,7	-59,8	-11,4	-14,0	30,7	34,0	-15,7	6,1	27,0	-19,0	-4,0	29,2	-12,5	-36,4
IMPORTS														
%2001	100,0	0,2	0,9	28,2	1,5	6,7	10,0	8,5	14,3	4,0	3,2	6,2	9,5	2,4
Value (Mio euro)														
2000	22 848	52	182	7 017	372	1 477	2 520	1 746	2 532	964	777	1 461	2 375	588
2001	22 327	46	195	6 308	337	1 495	2 245	1 896	3 192	892	725	1 377	2 130	529
2001 Feb	3 514	4	18	499	28	130	198	148	1 931	78	86	95	172	56
Mar	2 089	5	18	608	33	110	215	160	287	111	62	145	212	52
Apr	1 802	5	12	556	35	118	229	153	143	69	63	99	178	20
May	1 921	7	16	628	27	121	211	171	114	70	77	134	202	56
Jun	1 736	5	16	573	30	124	185	162	75	68	41	98	174	69
Jul	1 686	4	14	531	29	143	188	168	47	54	87	125	174	30
Aug	1 679	3	13	532	23	147	183	167	113	67	38	115	160	56
Sep	1 434	3	17	366	23	132	171	152	69	59	68	102	164	27
Oct	1 714	2	21	510	25	117	181	181	93	77	67	150	184	36
Nov	1 698	3	17	605	29	104	158	160	146	89	45	80	160	32
Dec	1 333	1	16	441	21	97	113	134	78	56	45	86	139	28
2002 Jan	1 578	1	16	460	23	161	165	167	34	105	61	107	179	35
Feb	1 500	2	16	489	19	124	139	169	21	73	110	84	150	39
Annual variation (%)														
2001 Nov	-25,6	-14,8	1,8	-13,9	-20,8	-7,2	-25,5	-4,9	-66,0	12,8	-48,2	-30,0	-24,0	-8,4
Dec	-27,8	64,4	-7,0	-10,0	-18,8	-13,7	-39,6	-12,8	-70,7	-35,4	-26,2	-43,3	-29,7	-40,1
2002 Jan	-5,4	-59,2	-10,4	1,1	-30,2	6,2	-20,5	19,2	-44,5	13,1	35,4	-26,8	-13,8	-47,3
Feb	-57,3	-52,8	-15,5	-2,1	-31,6	-4,6	-29,7	13,8	-98,9	-5,6	27,3	-11,5	-12,8	-30,4

Members of the euro zone(*)

Country	1997	1998	1999	2000	2001	2002
Belgium	40,533	40,621	40,340	40,340	40,340	40,340
Germany	1,964	1,969	1,956	1,956	1,956	1,956
Greece	309,355	330,731	325,763	336,630	340,750	340,750
Spain	165,887	167,184	166,386	166,386	166,386	166,386
France	6,613	6,601	6,560	6,560	6,560	6,560
Ireland	0,748	0,786	0,788	0,788	0,788	0,788
Italy	1929,300	1943,650	1936,270	1936,270	1936,270	1936,270
Luxembourg	40,533	40,621	40,340	40,340	40,340	40,340
Netherlands	2,211	2,220	2,204	2,204	2,204	2,204
Austria	13,824	13,854	13,760	13,760	13,760	13,760
Portugal	198,589	201,695	200,482	200,482	200,482	200,482
Finland	5,881	5,982	5,946	5,946	5,946	5,946

(*) The exchange rates of the euro zone are fixed since 1999, for Greece since 2001.

Countries outside the euro zone

Period	Denmark	Sweden	United Kingdom	Iceland	Norway	Switzerland	United States	Japan
	1 ECU/euro = ...DKK	1 ECU/euro = ...SEK	1 ECU/euro = ...GBP	1 ECU/euro = ...ISK	1 ECU/euro = ...NOK	1 ECU/euro = ...CHF	1 ECU/euro = ...USD	1 ECU/euro = ...JPY
1997	7,484	8,651	0,692	80,439	8,019	1,644	1,134	137,077
1998	7,499	8,916	0,676	79,698	8,466	1,622	1,121	146,415
1999	7,436	8,808	0,659	77,182	8,310	1,600	1,066	121,317
2000	7,454	8,445	0,610	72,585	8,113	1,558	0,924	99,475
2001	7,452	9,255	0,622	87,417	8,048	1,510	0,896	108,682
2001 May	7,461	9,058	0,613	88,123	7,993	1,533	0,874	106,496
Jun	7,454	9,211	0,609	89,364	7,936	1,522	0,853	104,298
Jul	7,445	9,264	0,609	87,893	7,971	1,514	0,861	107,211
Aug	7,445	9,311	0,627	88,700	8,055	1,514	0,900	109,339
Sep	7,441	9,674	0,623	91,157	7,998	1,491	0,911	108,201
Oct	7,437	9,578	0,624	92,840	7,997	1,479	0,906	109,856
Nov	7,445	9,417	0,618	95,322	7,922	1,466	0,888	108,676
Dec	7,443	9,436	0,620	93,365	7,991	1,475	0,892	113,380
2002 Jan	7,433	9,228	0,617	90,608	7,921	1,474	0,883	117,116
Feb	7,430	9,183	0,612	88,130	7,785	1,478	0,870	116,232
Mar	7,432	9,059	0,616	87,974	7,718	1,468	0,876	114,746
Apr	7,434	9,136	0,614	85,984	7,622	1,466	0,886	115,810

PRODUCT LIST : SITC REV. 3

0 Food and live animals

- 00 Live animals other than animals of division 03
- 01 Meat and meat preparations
- 02 Dairy products and birds' eggs
- 03 Fish (not marine mammals), crustaceans, molluscs and aquatic invertebrates and preparations thereof
- 04 Cereals and cereal preparations
- 05 Vegetables and fruit
- 06 Sugars, sugar preparations and honey
- 07 Coffee, tea, cocoa, spices, and manufactures thereof
- 08 Feeding stuff for animals (not including unmilled cereals)
- 09 Miscellaneous edible products and preparations

1 Beverages and tobacco

- 11 Beverages
- 12 Tobacco and tobacco manufactures

2 Crude materials, inedible, except fuels

- 21 Hides, skins and fur skins, raw
- 22 Oil seeds and oleaginous fruits
- 23 Crude rubber (including synthetic and reclaimed)
- 24 Cork and wood
- 25 Pulp and waste paper
- 26 Textile fibres (other than wool tops and other combed wool), and their wastes (not manufactured into yarn or fabric)
- 27 Crude fertilizers, other than those of division 56, and crude minerals (excluding coal, petroleum and precious stones)
- 28 Metalliferous ores and metal scrap
- 29 Crude animal and vegetable materials, n.e.s.

3 Mineral fuels, lubricants and related materials

- 32 Coal, coke and briquettes
- 33 Petroleum, petroleum products and related materials
- 34 Gas, natural and manufactured
- 35 Electric current

4 Animal and vegetable oils, fats and waxes

- 41 Animal oils and fats
- 42 Fixed vegetable fats and oils, crude, refined or fractionated
- 43 Animal or vegetable fats and oils, processed; waxes of animal or vegetable origin; inedible mixtures or preparations of animal or vegetable fats and oils, n.e.s

5 Chemicals and related products, n.e.s

- 51 Organic chemicals
- 52 Inorganic chemicals
- 53 Dyeing, tanning and colouring materials
- 54 Medical and pharmaceutical products
- 55 Essential oils and resinoids and perfume materials; toilet, polishing and cleaning preparations
- 56 Fertilizers (other than those of group 272)
- 57 Plastics in primary forms
- 58 Plastics in non-primary forms
- 59 Chemical materials and products, n.e.s

6 Manufactured goods classified chiefly by material

- 60 Complete industrial plant appropriate to section 6
- 61 Leather, leather manufacture, n.e.s, and dressed fur skins
- 62 Rubber manufacture, n.e.s
- 63 Cork and wood manufacture (excluding furniture)
- 64 Paper, paperboard and articles of paper pulp, of paper or of paperboard
- 65 Textile yarn, fabrics, made-up articles, n.e.s, and related products
- 66 Non-metallic mineral manufactures, n.e.s
- 67 Iron and steel
- 68 Non-ferrous metals
- 69 Manufacture of metals, n.e.s

7 Machinery and transport equipment

- 70 Complete industrial plant appropriate to section 7
- 71 Power-generating machinery and equipment
- 72 Machinery specialized for particular industries
- 73 Metal working machinery
- 74 General industrial machinery and equipment, n.e.s, and machine parts, n.e.s
- 75 Office machines and automatic data-processing machines
- 76 Telecommunications and sound recording and reproducing apparatus and equipment
- 77 Electrical machinery, apparatus and appliances, n.e.s and electrical parts thereof (including non-electrical counterparts n.e.s of electrical household type equipment)
- 78 Road vehicles (including air-cushion vehicles)
- 79 Other transport equipment

8 Miscellaneous manufactured articles

- 80 Complete industrial plant appropriate to section 8
- 81 Prefabricated buildings; sanitary plumbing, heating and lighting fixtures and fittings, n.e.s
- 82 Furniture and parts thereof; bedding, mattresses, mattress supports, cushions and similar stuffed furnishings
- 83 Travel goods, handbags and similar containers
- 84 Articles of apparel and clothing accessories
- 85 Footwear
- 87 Professional, scientific and controlling instruments and apparatus, n.e.s
- 88 Photographic apparatus, equipment and supplies and optical goods, n.e.s; watches and clocks
- 89 Miscellaneous manufactured articles, n.e.s

9 Commodities and transactions not classified elsewhere in SITC

- 91 Postal packages not classified according to kind
- 93 Special transactions and commodities not classified according to kind
- 94 Complete industrial plant, not elsewhere specified
- 96 Coin (other than gold coin) not being legal tender
- 97 Gold, non-monetary (excluding gold, ores and concentrates)

GEONOMENCLATURE

5100 EUROPE

5110 European Union

0001 France
0002 Belgium and Luxembourg
0003 Netherlands
0004 Germany
0005 Italy
0006 United Kingdom
0007 Ireland
0008 Denmark
0009 Greece
0010 Portugal
0011 Spain
0017 Belgium
0018 Luxembourg
0030 Sweden
0032 Finland
0038 Austria

5190 Other european countries

0024 Iceland
0028 Norway
0037 Liechtenstein
0039 Switzerland
0041 Faroe Islands
0043 Andorra
0044 Gibraltar
0045 Vatican City State
0046 Malta
0047 San Marino
0052 Turkey
0053 Estonia
0054 Latvia
0055 Lithuania
0060 Poland
0061 Czech Republic
0063 Slovakia
0064 Hungary
0066 Romania
0068 Bulgaria
0070 Albania
0072 Ukraine
0073 Belarus
0074 Moldova
0075 Russia
0091 Slovenia
0092 Croatia
0093 Bosnia and Herzegovina
0094 Federal Republic of Yugoslavia
0096 Former Yugoslav Republic of Macedonia
0600 Cyprus

5200 AFRICA

5210 North Africa

0021 Ceuta
0023 Melilla
0204 Morocco
0208 Algeria
0212 Tunisia
0216 Libya
0220 Egypt

5290 Other countries of Africa

0224 Sudan
0228 Mauritania
0232 Mali
0236 Burkina Faso
0240 Niger
0244 Chad
0247 Cape Verde
0248 Senegal
0252 Gambia
0257 Guinea Bissau
0260 Guinea
0264 Sierra Leone
0268 Liberia
0272 Ivory Coast
0276 Ghana
0280 Togo
0284 Benin
0288 Nigeria
0302 Cameroon
0306 Central African Republic
0310 Equatorial Guinea
0311 Sao Tomé and Príncipe
0314 Gabon
0318 Congo (Republic)
0322 Congo (Democratic Republic)
0324 Rwanda
0328 Burundi
0329 St Helena and dependencies
0330 Angola
0334 Ethiopia
0336 Eritrea
0338 Djibouti
0342 Somalia
0346 Kenya
0350 Uganda
0352 Tanzania
0355 Seychelles
0357 British Indian Ocean Territory
0366 Mozambique
0370 Madagascar

GEONOMENCLATURE

0373 Mauritius
0375 Comoros
0377 Mayotte
0378 Zambia
0382 Zimbabwe
0386 Malawi
0388 South Africa
0389 Namibia
0391 Botswana
0393 Swaziland
0395 Lesotho

5300 AMERICA

5310 North America

0400 United States of America
0404 Canada
0406 Greenland
0408 St Pierre and Miquelon

5320 Central America and West Ind.

0412 Mexico
0413 Bermuda
0416 Guatemala
0421 Belize
0424 Honduras
0428 El Salvador
0432 Nicaragua
0436 Costa Rica
0442 Panama
0446 Anguilla
0448 Cuba
0449 St Kitts and Nevis
0452 Haiti
0453 Bahamas
0454 Turks and Caicos Islands
0456 Dominican Republic
0457 US Virgin Islands
0459 Antigua and Barbuda
0460 Dominica
0463 Cayman Islands
0464 Jamaica
0465 St Lucia
0467 St Vincent
0468 British Virgin Islands
0469 Barbados
0470 Montserrat
0472 Trinidad and Tobago
0473 Grenada

0474 Aruba
0478 Netherlands Antilles

5330 South America

0480 Colombia
0484 Venezuela
0488 Guyana
0492 Suriname
0500 Ecuador
0504 Peru
0508 Brazil
0512 Chile
0516 Bolivia
0520 Paraguay
0524 Uruguay
0528 Argentina
0529 Falkland Islands

5400 ASIA

5410 Near and Middle East

0076 Georgia
0077 Armenia
0078 Azerbaijan
0604 Lebanon
0608 Syria
0612 Iraq
0616 Iran
0624 Israel
0625 Occupied Palestinian Territory
0628 Jordan
0632 Saudi Arabia
0636 Kuwait
0640 Bahrain
0644 Qatar
0647 United Arab Emirates
0649 Oman
0653 Yemen

5490 Other countries of Asia

0079 Kazakhstan
0080 Turkmenistan
0081 Uzbekistan
0082 Tajikistan
0083 Kyrgyzstan
0660 Afghanistan
0662 Pakistan
0664 India
0666 Bangladesh

GEONOMENCLATURE

0667 Maldives
0669 Sri Lanka
0672 Nepal
0675 Bhutan
0676 Myanmar
0680 Thailand
0684 Laos
0690 Vietnam
0696 Cambodia
0700 Indonesia
0701 Malaysia
0703 Brunei
0706 Singapore
0708 Philippines
0716 Mongolia
0720 China
0724 North Korea
0728 South Korea
0732 Japan
0736 Taiwan
0740 Hong Kong
0743 Macau

5500 OCEANIA AND POLAR REGIONS

0800 Australia
0801 Papua New Guinea
0802 Australian Oceania
0803 Nauru
0804 New Zealand
0806 Solomon Islands
0807 Tuvalu
0809 New Caledonia and dependencies
0810 American Oceania
0811 Wallis and Futuna Islands
0812 Kiribati
0813 Pitcairn
0814 New Zealand Oceania
0815 Fiji
0816 Vanuatu
0817 Tonga
0819 Western Samoa
0820 Northern Mariana Islands
0822 French Polynesia
0823 Federated States of Micronesia
0824 Marshall Islands
0825 Palau
0890 Polar Regions

ECONOMIC ZONES

The economic zones may overlap and must not, therefore, be used to make up larger units.

1110: Intra EU-15

Member States of the European Union

001 + 002 + 003 + 004 + 005 + 006 +
007 + 008 + 009 + 010 + 011 + 030 +
032 + 038 + 5910

1811: Extra EU-15

Grand total less European Union

5190 + 5200 + 5300 + 5400 + 5500 +
5920

1021: EFTA

Countries of the European Free Trade Association

024 + 028 + 037 + 039

1820: OECD, excluding EU¹

Member states of the Organization for Economic Cooperation and Development

024 + 028 + 039 + 052 + 060 + 061 +
064 + 400 + 404 + 412 + 728 + 732 +
800 + 802 + 804 + 814

1120: CEEC²

Countries of Central and Eastern Europe

053 + 054 + 055 + 060 + 061 + 063 +
064 + 066 + 068 + 070 + 091 + 092 +
093 + 094 + 096

1815: CIS

Commonwealth of Independent States

072 + 073 + 074 + 075 + 076 + 077 +
078 + 079 + 080 + 081 + 082 + 083

1053: OPEC

Member States of the Organization of Petroleum Exporting Countries

208 + 216 + 288 + 314 + 484 + 612 +
616 + 632 + 636 + 644 + 647 + 700

1055: MEDA

Countries of the Euro-mediterranean partnership

046 + 052 + 204 + 208 + 212 + 220 + 600 +
604 + 608 + 624 + 625 + 628

1031: ACP³

Countries of Africa, the Caribbean and the Pacific – Lomé Convention

224 + 228 + 232 + 236 + 240 + 244 +
247 + 248 + 252 + 257 + 260 + 264 +
268 + 272 + 276 + 280 + 284 + 288 +
302 + 306 + 310 + 311 + 314 + 318 +
322 + 324 + 328 + 330 + 334 + 336 +
338 + 342 + 346 + 350 + 352 + 355 +
366 + 370 + 373 + 375 + 378 + 382 +
386 + 389 + 391 + 393 + 395 + 421 +
449 + 452 + 453 + 456 + 459 + 460 +
464 + 465 + 467 + 469 + 472 + 473 +
488 + 492 + 801 + 806 + 807 + 812 +
815 + 816 + 817 + 819

1051: Mediterranean Basin

Countries and territories that make up the Mediterranean Basin

022 + 044 + 046 + 052 + 070 + 091 +
092 + 093 + 094 + 096 + 204 + 208 +
212 + 216 + 220 + 600 + 604 + 608 +
624 + 625 + 628

1310: NAFTA

Countries of the North American Free Trade Agreement

400 + 404 + 412

1058: Latin America

412 + 416 + 424 + 428 + 432 + 436 +
442 + 448 + 452 + 456 + 480 + 484 +
500 + 504 + 508 + 512 + 516 + 520 +
524 + 528

1330: MERCOSUR

Countries of the South Cone common market (in South America)

508 + 520 + 524 + 528

1415: Dynamic Asian Economies (DAE)

680 + 701 + 706 + 728 + 736 + 740

1130: Candidate countries

046 + 052 + 053 + 054 + 055 + 060 +
061 + 063 + 064 + 066 + 068 + 091 + 600

¹ OECD includes Mexico since 1.1.1994, Czech Republic since 1.1.1995, Poland, Hungary and South Korea since 1.1.1996.

² CEEC includes Estonia, Latvia and Lithuania since 1.1.1992.

³ ACP includes Eritrea since 1.1.1994.

..... Eurostat Data Shops

BELGIQUE/BELGIË

Eurostat Data Shop
Bruxelles/Brussel
Planistat Belgique
Rue du Commerce 124
Handelsstraat 124
B-1000 Bruxelles/Brussel
Tél. (32-2) 234 67 50
Fax (32-2) 234 67 51
E-mail: datashop@planistat.be
URL: <http://www.datashop.org/>

DANMARK

DANMARKS STATISTIK
Bibliotek og Information
Eurostat Data Shop
Sejrøgade 11
DK-2100 København Ø
Tlf. (45) 39 17 30 30
Fax (45) 39 17 30 03
E-mail: bib@dst.dk
URL:
<http://www.dst.dk/bibliotek>

DEUTSCHLAND

Statistisches Bundesamt
Eurostat Data Shop Berlin
Otto-Braun-Straße 70-72
(Eingang: Karl-Marx-Allee)
D-10178 Berlin
Tel. (49) 1888-644 94 27/28
Fax (49) 1888-644 94 30
E-Mail: datashop@destatis.de
URL:
<http://www.eu-datashop.de/>

ESPAÑA

INE
Eurostat Data Shop
Paseo de la Castellana, 183
Despacho 011B
Entrada por Estébanez
Calderón
E-28046 Madrid
Tel. (34) 91 583 91 67 /
91 583 95 00
Fax (34) 91 583 03 57
E-mail:
datashop.eurostat@ine.es
URL: <http://www.datashop.org/>
Member of the MIDAS Net

FRANCE

INSEE Info service
Eurostat Data Shop
195, rue de Bercy
Tour Gamma A
F-75582 Paris Cedex 12
Tél. (33) 1 53 17 88 44
Fax (33) 1 53 17 88 22
E-mail: datashop@insee.fr
Member of the MIDAS Net

ITALIA - ROMA

ISTAT
Centro di informazione
statistica — Sede di Roma
Eurostat Data Shop
Via Cesare Balbo, 11a
I-00184 Roma
Tel. (39) 06 46 73 31 02/06
Fax (39) 06 46 73 31 01/07
E-mail: dipdiff@istat.it
Member of the MIDAS Net

ITALIA - MILANO

ISTAT
Ufficio regionale
per la Lombardia
Eurostat Data Shop
Via Fieno, 3
I-20123 Milano
Tel. (39) 02 80 61 32 460
Fax (39) 02 80 61 32 304
E-mail: mileuro@tin.it
Member of the MIDAS Net

LUXEMBOURG

Eurostat Data Shop
Luxembourg
46A, avenue J.F. Kennedy
BP 1452
L-1014 Luxembourg
Tél. (352) 43 35-2251
Fax (352) 43 35-22221
E-mail:
dslux@eurostat.datashop.lu
URL: <http://www.datashop.org/>
Member of the MIDAS Net

NEDERLAND

STATISTICS NETHERLANDS
Eurostat Data Shop —
Voorburg
Postbus 4000
2270 JM Voorburg
Nederland
Tel. (31-70) 337 49 00
Fax (31-70) 337 59 84
E-mail: datashop@cbs.nl

PORTUGAL

Eurostat Data Shop Lisboa
INE/Serviço de Difusão
Av. António José de Almeida, 2
P-1000-043 Lisboa
Tel. (351) 21 842 61 00
Fax (351) 21 842 63 64
E-mail: data.shop@ine.pt

SUOMI/FINLAND

STATISTICS FINLAND
Eurostat DataShop Helsinki
Tilastokirjasto
PL 2B
FIN-00022 Tilastokeskus
Työpajakatu 13 B, 2. Kerros,
Helsinki
P. (358-9) 17 34 22 21
F. (358-9) 17 34 22 79
Sähköposti: datashop@stat.fi
URL:
[http://tilastokeskus.fi/tk/kk/
datashop/](http://tilastokeskus.fi/tk/kk/datashop/)

SVERIGE

STATISTICS SWEDEN
Information service
Eurostat Data Shop
Karlavägen 100
Box 24 300
S-104 51 Stockholm
Tfn (46-8) 50 69 48 01
Fax (46-8) 50 69 48 99
E-post: infoservice@scb.se
URL: [http://www.scb.se/info/
datashop/eudatashop.asp](http://www.scb.se/info/datashop/eudatashop.asp)

UNITED KINGDOM

Eurostat Data Shop
Office for National Statistics
Room 1.015
Cardiff Road
Newport
South Wales
NP10 8XG
UK
Tel: (44) 1633 813369
Fax: (44) 1633 813333
E-mail:
eurostat.datashop@ons.gov.uk

NORGE

Statistics Norway
Library and Information Centre
Eurostat Data Shop
Kongens gate 6
Boks 8131 Dep.
N-0033 Oslo
Tel. (47) 21 09 46 42/43
Fax (47) 21 09 45 04
E-mail: Datashop@ssb.no

SCHWEIZ/SUISSE/SVIZZERA

Statistisches Amt des Kantons
Zürich
Eurostat Data Shop
Bleicherweg 5
CH-8090 Zürich
Tel. (41) 1 225 12 12
Fax (41) 1 225 12 99

E-mail:
datashop@statistik.zh.ch
URL:
<http://www.statistik.zh.ch>

USA

HAVER ANALYTICS
Eurostat Data Shop
60 East 42nd Street
Suite 3310
New York, NY 10165
Tel. (1-212) 986 93 00
Fax (1-212) 986 69 81
E-mail: eurodata@haver.com

EUROSTAT HOME PAGE
www.europa.eu.int/comm/eurostat/

MEDIA SUPPORT
EUROSTAT
(only for professional journalists)
Postal address:
Jean Monnet building
L-2920 Luxembourg
Office: BECH A4/017 —
5, rue Alphonse Weicker
L-2721 Luxembourg
Tel. (352) 43 01-33408
Fax (352) 43 01-35349
E-mail:
eurostat-mediasupport@cec.eu.int

BELGIQUE/BELGIË

Jean De Lannoy
 Avenue du Roi 202/Koningslaan 202
 B-1190 Bruxelles/Brussel
 Tél. (32-2) 538 43 08
 Fax (32-2) 538 08 41
 E-mail: jean.de.lannoy@infoboard.be
 URL: <http://www.jean-de-lannoy.be>

La librairie européenne/De Europese Boekhandel
 Rue de la Loi 244/Wetsstraat 244
 B-1040 Bruxelles/Brussel
 Tél. (32-2) 295 26 39
 Fax (32-2) 735 08 60
 E-mail: mail@libeurop.be
 URL: <http://www.libeurop.be>

Moniteur belge/Belgisch Staatsblad
 Rue de Louvain 40-42/Leuvenseweg 40-42
 B-1000 Bruxelles/Brussel
 Tél. (32-2) 552 22 11
 Fax (32-2) 511 01 84
 E-mail: eusales@just.fgov.be

DANMARK

J. H. Schultz Information A/S
 Herstedvang 12
 DK-2620 Albertslund
 Tlf. (45) 43 63 23 00
 Fax (45) 43 63 19 69
 E-mail: schultz@schultz.dk
 URL: <http://www.schultz.dk>

DEUTSCHLAND

Bundesanzeiger Verlag GmbH
 Vertriebsabteilung
 Amsterdamer Straße 192
 D-50735 Köln
 Tel. (49-221) 97 66 80
 Fax (49-221) 97 66 82 78
 E-Mail: vertrieb@bundesanzeiger.de
 URL: <http://www.bundesanzeiger.de>

ΕΛΛΑΔΑ/GREECE

G. C. Eleftheroudakis SA
 International Bookstore
 Panepistimioi. 17
 GR-10564 Athina
 Tel. (30-1) 331 41 80/1/2/3/4/5
 Fax (30-1) 325 84 99
 E-mail: ebooks@netor.gr
 URL: elebooks@hellasnet.gr

ESPAÑA

Boletín Oficial del Estado
 Trafalgar, 27
 E-28071 Madrid
 Tel. (34) 915 38 21 11 (libros)
 913 34 17 15 (suscripción)
 Fax (34) 915 38 21 21 (libros)
 913 34 17 14 (suscripción)
 E-mail: clientes@com.boe.es
 URL: <http://www.boe.es>

Mundi Prensa Libros, SA
 Castelló, 37
 E-28001 Madrid
 Tel. (34) 914 36 37 00
 Fax (34) 915 75 39 98
 E-mail: libreria@mundiprensa.es
 URL: <http://www.mundiprensa.com>

FRANCE

Journal officiel
 Service des publications des CE
 26, rue Desaix
 F-75727 Paris Cedex 15
 Tél. (33) 140 58 77 31
 Fax (33) 140 58 77 00
 E-mail: europublications@journal-officiel.gouv.fr
 URL: <http://www.journal-officiel.gouv.fr>

IRELAND

Alan Hanna's Bookshop
 270 Lower Rathmines Road
 Dublin 6
 Tel. (353-1) 496 73 98
 Fax (353-1) 496 02 28
 E-mail: hannas@iol.ie

ITALIA

Licosa SpA
 Via Duca di Calabria, 1/1
 Casella postale 552
 I-50125 Firenze
 Tel. (39) 055 64 83 1
 Fax (39) 055 64 12 57
 E-mail: licosa@licosa.com
 URL: <http://www.licosa.com>

LUXEMBOURG

Messageries du livre SARL
 5, rue Raiffeisen
 L-2411 Luxembourg
 Tél. (352) 40 10 20
 Fax (352) 49 06 61
 E-mail: mail@mdl.lu
 URL: <http://www.mdl.lu>

NEDERLAND

SDU Servicecentrum Uitgevers
 Christoffel Plantijnstraat 2
 Postbus 20014
 2500 EA Den Haag
 Tel. (31-70) 378 98 80
 Fax (31-70) 378 97 83
 E-mail: sdu@sdu.nl
 URL: <http://www.sdu.nl>

PORTUGAL

Distribuidora de Livros Bertrand Ld.ª
 Grupo Bertrand, SA
 Rua das Terras dos Vales, 4-A
 Apartado 60037
 P-2700 Amadora
 Tel. (351) 214 95 87 87
 Fax (351) 214 96 02 55
 E-mail: dlb@ip.pt

Imprensa Nacional-Casa da Moeda, SA

Sector de Publicações Oficiais
 Rua da Escola Politécnica, 135
 P-1250-100 Lisboa Codex
 Tel. (351) 213 94 57 00
 Fax (351) 213 94 57 50
 E-mail: spoce@incm.pt
 URL: <http://www.incm.pt>

SUOMI/FINLAND

Akateeminen Kirjakauppa/ Akademiska Bokhandeln
 Keskuskatu 1/Centralgatan 1
 PL/PB 128
 FIN-00101 Helsinki/Helsingfors
 P./fn (358-9) 121 44 18
 F./fax (358-9) 121 44 35
 Sähköposti: sps@akateeminen.com
 URL: <http://www.akateeminen.com>

SVERIGE

BTJ AB
 Traktorvägen 11-13
 S-221 82 Lund
 Tlf. (46-46) 18 00 00
 Fax (46-46) 30 79 47
 E-post: btjeu-pub@btj.se
 URL: <http://www.btj.se>

UNITED KINGDOM

The Stationery Office Ltd
 Customer Services
 PO Box 29
 Norwich NR3 1GN
 Tel. (44) 870 60 05-522
 Fax (44) 870 60 05-533
 E-mail: book.orders@theso.co.uk
 URL: <http://www.itsofficial.net>

ISLAND

Bokabud Larusar Blöndal
 Skólavörðustíg, 2
 IS-101 Reykjavik
 Tel. (354) 552 55 40
 Fax (354) 552 55 60
 E-mail: bokabud@simnet.is

SCHWEIZ/SUISSE/SVIZZERA

Euro Info Center Schweiz
 c/o OSEC Business Network Switzerland
 Stampfenbachstraße 85
 PF 492
 CH-8035 Zürich
 Tel. (41-1) 365 53 15
 Fax (41-1) 365 54 11
 E-mail: eics@osec.ch
 URL: <http://www.osec.ch/eics>

BÄLGARIJA

Europress Euromedia Ltd
 59, blvd Vitosha
 BG-1000 Sofia
 Tel. (359-2) 980 37 66
 Fax (359-2) 980 42 30
 E-mail: Milena@mbox.cit.bg
 URL: <http://www.europress.bg>

CYPRUS

Cyprus Chamber of Commerce and Industry
 PO Box 21455
 CY-1509 Nicosia
 Tel. (357-2) 88 97 52
 Fax (357-2) 66 10 44
 E-mail: demetrap@ccci.org.cy

EESTI

Eesti Kaubandus-Tööstuskoda
 (Estonian Chamber of Commerce and Industry)
 Toom-Kooli 17
 EE-10130 Tallinn
 Tel. (372) 646 02 44
 Fax (372) 646 02 45
 E-mail: einfo@koda.ee
 URL: <http://www.koda.ee>

HRVATSKA

Mediatrade Ltd
 Pavla Hatza 1
 HR-10000 Zagreb
 Tel. (385-1) 481 94 11
 Fax (385-1) 481 94 11

MAGYARORSZÁG

Euro Info Service
 Szt. István krt. 12
 III emelet 1/A
 PO Box 1039
 H-1137 Budapest
 Tel. (36-1) 329 21 70
 Fax (36-1) 349 20 53
 E-mail: euroinfo@euroinfo.hu
 URL: <http://www.euroinfo.hu>

MALTA

Miller Distributors Ltd
 Malta International Airport
 PO Box 25
 Luqa LQA 05
 Tel. (356) 66 44 88
 Fax (356) 67 97 99
 E-mail: gwirth@usa.net

NORGE

Swets Blackwell AS
 Hans Nielsen Hauges gt. 39
 Boks 4901 Nydalen
 N-0423 Oslo
 Tel. (47) 23 40 00 00
 Fax (47) 23 40 00 01
 E-mail: info@no.swetsblackwell.com
 URL: <http://www.swetsblackwell.com.no>

POLSKA

Ars Polona
 Krakowskie Przedmieście 7
 Skr. pocztowa 1001
 PL-00-950 Warszawa
 Tel. (48-22) 826 12 01
 Fax (48-22) 826 62 40
 E-mail: books119@arspolona.com.pl

ROMÂNIA

Euromedia
 Str. Dionisie Lupu nr. 65, sector 1
 RO-70184 Bucuresti
 Tel. (40-1) 315 44 03
 Fax (40-1) 312 96 46
 E-mail: euromedia@mailcity.com

SLOVAKIA

Centrum VTI SR
 Nám. Slobody, 19
 SK-81223 Bratislava
 Tel. (421-7) 54 41 83 64
 Fax (421-7) 54 41 83 64
 E-mail: europ@tbb1.sltk.stuba.sk
 URL: <http://www.sltk.stuba.sk>

SLOVENIJA

GV Zalozba
 Dunajska cesta 5
 SI-1000 Ljubljana
 Tel. (386) 613 09 1804
 Fax (386) 613 09 1805
 E-mail: europ@gvestnik.si
 URL: <http://www.gvzalozba.si>

TÜRKIYE

Dünya Infotel AS
 100. Yil Mahallesi 34440
 TR-80050 Bagcilar-Istanbul
 Tel. (90-212) 629 46 89
 Fax (90-212) 629 46 27
 E-mail: aktuel.info@dunya.com

ARGENTINA

World Publications SA
 Av. Cordoba 1877
 C1120 AAA Buenos Aires
 Tel. (54-11) 48 15 81 56
 Fax (54-11) 48 15 81 56
 E-mail: wpbooks@infovia.com.ar
 URL: <http://www.wpbooks.com.ar>

AUSTRALIA

Hunter Publications
 PO Box 404
 Abbotsford, Victoria 3067
 Tel. (61-3) 94 17 53 61
 Fax (61-3) 94 19 71 54
 E-mail: jpdavies@ozemail.com.au

BRESIL

Livraria Camões
 Rua Bittencourt da Silva, 12 C
 CEP
 20043-900 Rio de Janeiro
 Tel. (55-21) 262 47 76
 Fax (55-21) 262 47 76
 E-mail: livraria.camoes@incm.com.br
 URL: <http://www.incm.com.br>

CANADA

Les éditions La Liberté Inc.
 3020, chemin Sainte-Foy
 Sainte-Foy, Québec G1X 3V6
 Tel. (1-418) 658 37 63
 Fax (1-800) 567 54 49
 E-mail: liberte@mediom.qc.ca

Renouf Publishing Co. Ltd

5369 Chemin Canotek Road, Unit 1
 Ottawa, Ontario K1J 9J3
 Tel. (1-613) 745 26 65
 Fax (1-613) 745 76 60
 E-mail: order.dept@renoufbooks.com
 URL: <http://www.renoufbooks.com>

EGYPT

The Middle East Observer
 41 Sherif Street
 Cairo
 Tel. (20-2) 392 69 19
 Fax (20-2) 393 97 32
 E-mail: inquiry@meobserver.com
 URL: <http://www.meobserver.com>

MALAYSIA

EBIC Malaysia
 Suite 45.02, Level 45
 Plaza MBF (Letter Box 45)
 8 Jalan Yap Kwan Seng
 50450 Kuala Lumpur
 Tel. (60-3) 21 62 92 98
 Fax (60-3) 21 62 61 98
 E-mail: ebic@tm.net.my

MÉXICO

Mundi Prensa México, SA de CV
 Río Pánuco, 141
 Colonia Cuauhtémoc
 MX-06500 México, DF
 Tel. (52-5) 533 56 58
 Fax (52-5) 514 67 99
 E-mail: 101545.2361@compuserve.com

SOUTH AFRICA

Eurochamber of Commerce in South Africa
 PO Box 781738
 2146 Sandton
 Tel. (27-11) 884 39 52
 Fax (27-11) 883 55 73
 E-mail: info@eurochamber.co.za

SOUTH KOREA

The European Union Chamber of Commerce in Korea
 5th Fl. The Shilla Hotel
 202, Jangchung-dong 2 Ga, Chung-ku
 Seoul 100-392
 Tel. (82-2) 22 53-5631/4
 Fax (82-2) 22 53-5635/6
 E-mail: eucck@eucck.org
 URL: <http://www.eucck.org>

SRI LANKA

EBIC Sri Lanka
 Trans Asia Hotel
 115 Sir Chittampalam
 A, Gardiner Mawatha
 Colombo 2
 Tel. (94-1) 074 71 50 78
 Fax (94-1) 44 87 79
 E-mail: ebicsl@slnet.lk

T'AI-WAN

Tycoon Information Inc
 PO Box 81-466
 105 Taipei
 Tel. (886-2) 87 12 88 86
 Fax (886-2) 87 12 47 47
 E-mail: euitupe@ms21.hinet.net

UNITED STATES OF AMERICA

Bernan Associates
 4611-F Assembly Drive
 Lanham MD 20706-4391
 Tel. (1-800) 274 44 47 (toll free telephone)
 Fax (1-800) 865 34 50 (toll free fax)
 E-mail: query@bernan.com
 URL: <http://www.bernan.com>

**ANDERE LÄNDER
 OTHER COUNTRIES
 AUTRES PAYS**

Bitte wenden Sie sich an ein Büro Ihrer Wahl/Please contact the sales office of your choice/Veuillez vous adresser au bureau de vente de votre choix

Office for Official Publications of the European Communities
 2, rue Mercier
 L-2985 Luxembourg
 Tel. (352) 29 29-42455
 Fax (352) 29 29-42758
 E-mail: info-info-opoce@cec.eu.int
 URL: publications.eu.int

Price (excluding VAT) in Luxembourg:
Single copy: EUR 20
Subscription: EUR 204



OFFICE FOR OFFICIAL PUBLICATIONS
OF THE EUROPEAN COMMUNITIES

L-2985 Luxembourg