



**AREALANVENDELSE OG HØSTUDBYTTE
BODENNUTZUNG UND ERZEUGUNG
LAND USE AND PRODUCTION**

1974 – 1976

**UTILISATION DES TERRES ET PRODUCTION
UTILIZZAZIONE DELLE TERRE E PRODUZIONE
BODEMGEBRUIK EN PRODUKTIE**



**DE EUROPÆISKE FÆLLESSKABERS STATISTISKE KONTOR
STATISTISCHES AMT DER EUROPÄISCHEN GEMEINSCHAFTEN
STATISTICAL OFFICE OF THE EUROPEAN COMMUNITIES
OFFICE STATISTIQUE DES COMMUNAUTÉS EUROPÉENNES
ISTITUTO STATISTICO DELLE COMUNITÀ EUROPEE
BUREAU VOOR DE STATISTIEK DER EUROPESE GEMEENSCHAPPEN**

Luxembourg-Kirchberg, Boîte postale 1907 — Tél. 4 30 11, Téléx: Comeur Lu 3423
1049 Bruxelles, Bâtiment Berlaymont, Rue de la Loi 200 (Bureau de liaison) — Tél. 7 35 80 40

Denne publikation kan fås gennem de salgssteder, som er nævnt på omslagets tredje side i dette hæfte.

Diese Veröffentlichung ist bei den auf der dritten Umschlagseite aufgeführten Vertriebsbüros erhältlich.

This publication is obtainable from the sales offices mentioned on the inside back cover.

Pour obtenir cette publication, prière de s'adresser aux bureaux de vente dont les adresses sont indiquées à la troisième page de la couverture.

Per ottenere questa pubblicazione, si prega di rivolgersi agli uffici di vendita i cui indirizzi sono indicati nella 3^a pagina della copertina.

Deze publikatie is verkrijgbaar bij de verkoopkantoren waarvan de adressen op blz. 3 van het omslag vermeld zijn.

**AREALANVENDELSE OG HØSTUDBYTTE
BODENNUTZUNG UND ERZEUGUNG
LAND USE AND PRODUCTION**

1974 – 1976

**UTILISATION DES TERRES ET PRODUCTION
UTILIZZAZIONE DELLE TERRE E PRODUZIONE
BODEMGEBRUIK EN PRODUKTIE**

Manuskript afsluttet i januar 1978
Manuskript abgeschlossen im Januar 1978
Manuscript completed in January 1978
Manuscrit terminé en janvier 1978
Manoscritto terminato in gennaio 1978
Manuscript in januari 1978 afgesloten

Bibliografiske data er at finde bagest i denne publikation
Bibliographische Daten befinden sich am Ende der Veröffentlichung
A bibliographical slip can be found at the end of this volume
Une fiche bibliographique figure à la fin de l'ouvrage
Una scheda bibliografica figura alla fine del volume
Bibliografische data bevinden zich aan het einde van deze publikatie

Indholdsgengivelse kun tilladt med angivelse af kilde
Inhaltswiedergabe nur mit Quellennachweis gestattet
Reproduction of the contents of this publication is subject to acknowledgment of the source
La reproduction des données est subordonnée à l'indication de la source
La riproduzione del contenuto è subordinata alla citazione della fonte
Het overnemen van gegevens is toegestaan mits met duidelijke bronvermelding

Printed in the FR of Germany 1978

ISBN 92-825-0144-2

Kat./cat.: CA-23-77-582-6A-C

Indholdsfortegnelse

	Side Seite
Tegn og forkortelser	7
Nomenklatur på seks sprog	10
 Del I: Arealanvendelse	
A. Indledende bemærkninger	16/19
B. Sammenfatning (EUR 9) (1958, 1965, 1974—1976)	
B.1.1 Det samlede areals opdeling	34
B.1.2 Procentvis opdeling	34
B.1.3 Udviklingen i hovedgrupperne for arealanvendelse (1958 = 100)	35
B.2 Udviklingen i arealanvendelsen til nogle udvalgte kulturer (1958 = 100)	36
B.3 Hovedafgrødernes dyrkningsgrupper i de enkelte lande	
B.3.1 1955	38
B.3.2 1958	38
B.3.3 1962	38
B.3.4 1965	38
B.3.5 1974	40
B.3.6 1975	40
B.3.7 1976	40
B.3.8 1977	40
C. Detaljerede resultater (1958, 1965, 1974—1976)	
Samlet areal; vand, arealer der ikke anvendes til land- eller skovbrug	42
Skovbevokset areal, udnyttede landbrugsarealer	42
Dyrkede arealer	43
Korn	43
Bælgsæd til modning	46
Rodfrugter	47
Industriplanter	48
Grønsager, blomster og prydblplanter	50
Græs og grønfoder i omdriften	50
Andre dyrkede arealer	52
Varige græsarealer	52
Varige kulturer	53
Køkkenhaver	54
 Fodnoter (Del I)	 55
 Del II: Høstudbytte	
A. Indledende bemærkninger	58/60
B. Figurer	70
C. Sammenfatning (EUR 9) (1968—1976)	
C.1 Høstarealer i 1 000 ha	72
C.2 Høstudbytte pr. ha	74
C.3 Høstudbytte i 1 000 t	76
D. Hovedafgrøder efter lande	
D.1 Korn	80
D.2 Ris og bælgsæd til modning	84
D.3 Rodfrugter	86
D.4 Oleplanter	88
D.5 Andre industriplanter	90
D.6 Grønfoder (1970—1976)	93
E. Sekundærafgrøder (1974—1976)	116
Fodnoter (Del II)	117

Inhaltsverzeichnis

Zeichen und Abkürzungen	
Nomenklatur in sechs Sprachen	
 Teil I: Bodennutzung	
A. Vorbemerkungen	
B. Zusammenfassung (EUR 9) (1958, 1965, 1974—1976)	
B.1.1 Aufteilung der Gesamtfläche	
B.1.2 Prozentuale Aufteilung	
B.1.3 Entwicklung der Hauptgruppen der Bodennutzung (1958 = 100)	
B.2 Entwicklung der Flächen ausgewählter Kulturen (1958 = 100)	
B.3 Anbaugruppen des Hauptanbaus nach Ländern	
B.3.1 1955	
B.3.2 1958	
B.3.3 1962	
B.3.4 1965	
B.3.5 1974	
B.3.6 1975	
B.3.7 1976	
B.3.8 1977	
C. Einzelergebnisse (1958, 1965, 1974—1976)	
Gesamtfläche; Gewässer, nicht von Land- oder Forstwirtschaft genutzte Fläche	
Forstfläche, landwirtschaftlich genutzte Fläche;	
Ackerland	
Getreide	
Hülsenfrüchte	
Hackfrüchte	
Handelsgewächse	
Gemüse, Blumen, Zierpflanzen	
Feldrauhfutterbau	
Übrige Ackerflächen	
Dauergrünland	
Dauerkulturen	
Hausgärten	
 Fußnoten (Teil I)	
 Teil II: Erzeugung	
A. Vorbemerkungen	
B. Graphiken	
C. Zusammenfassung (EUR 9) (1968—1976)	
C.1 Ernteflächen in 1 000 ha	
C.2 Erträge in 100 kg/ha	
C.3 Ernten in 1 000 t	
D. Hauptanbau nach Ländern	
D.1 Getreide	
D.2 Reis und Hülsenfrüchte	
D.3 Hackfrüchte	
D.4 Ölsaaten	
D.5 Sonstige Handelsgewächse	
D.6 Grünfutter (1970—1976)	
E. Nebenanbau (1974—1976)	
Fußnoten (Teil II)	

Table of contents

	Page
Symbols and abbreviations	8
Nomenclature in six languages	10
Part I: Land use	
A. Preface	22/25
B. Summary (EUR 9) (1958, 1965, 1974—1976)	
B.1.1 Subdivision of the total area	34
B.1.2 Subdivision in percentage	34
B.1.3 Changes in main categories of land use (1958 = 100)	35
B.2 Changes in the area of certain crops (1958 = 100)	36
B.3 Principal categories of crops by country	
B.3.1 1955	38
B.3.2 1958	38
B.3.3 1962	38
B.3.4 1965	38
B.3.5 1974	40
B.3.6 1975	40
B.3.7 1976	40
B.3.8 1977	40
C. Detailed results (1958, 1965, 1974—1976)	
Total area; water, area unused by agriculture or forestry	42
Wooded area; agricultural used area	42
Arable land	43
Cereals	43
Dried pulses	46
Root crops	47
Industrial crops	48
Vegetables, flowers and ornamental plants	50
Green fodder from arable land	50
Other arable land	52
Permanent grass land	52
Land under permanent crops	53
Kitchen gardens	54
Footnotes (Part I)	55/56
Part II: Production	
A. Preface	62/64
B. Graphs	70
C. Summary (EUR 9) (1968—1976)	
C.1 Harvested areas in 1 000 ha	72
C.2 Yields per ha	74
C.3 Production in 1 000 tonnes	76
D. Main crops by country	
D.1 Cereals	80
D.2 Rice and dried pulses	84
D.3 Root crops	86
D.4 Oilseeds	88
D.5 Other industrial crops	90
D.6 Green fodder (1970—1976)	93
E. Secondary crops (1974—1976)	116
Footnotes (Part II)	117

Table des matières

Signes et abréviations	
Nomenclature en six langues	
Partie I: Utilisation des terres	
A. Remarques préliminaires	
B. Récapitulation (EUR 9) (1958, 1965, 1974—1976)	
B.1.1 Répartition de la superficie totale	
B.1.2 Répartition en pourcentages	
B.1.3 Évolution des principales catégories d'utilisation des terres (1958 = 100)	
B.2 Évolution des superficies pour quelques cultures (1958 = 100)	
B.3 Catégories de cultures principales par pays	
B.3.1 1955	
B.3.2 1958	
B.3.3 1962	
B.3.4 1965	
B.3.5 1974	
B.3.6 1975	
B.3.7 1976	
B.3.8 1977	
C. Résultats détaillés (1958, 1965, 1974—1976)	
Superficie totale; eaux, superficies non utilisées par l'agri- culture ou sylviculture	
Superficie boisée; superficie agricole utilisée	
Terres arables	
Céréales	
Légumes secs	
Plantes sarclées	
Plantes industrielles	
Légumes, fleurs et plantes ornementales	
Fourrages verts des terres arables	
Autres superficies des terres arables	
Superficies toujours couvertes d'herbe	
Cultures permanentes	
Jardins familiaux	
Notes (Partie I)	
Partie II: Production	
A. Remarques préliminaires	
B. Graphiques	
C. Récapitulation (EUR 9) (1968—1976)	
C.1 Superficies récoltées en 1 000 ha	
C.2 Rendements à l'hectare	
C.3 Récoltes en 1 000 t	
D. Cultures principales par pays	
D.1 Céréales	
D.2 Riz et légumes secs	
D.3 Plantes sarclées	
D.4 Oléagineux	
D.5 Autres plantes industrielles	
D.6 Fourrages verts (1970—1976)	
E. Cultures secondaires (1974—1976)	
Notes (Partie II)	

Indice

	Pagina Bladz.
Segni e abbreviazioni	9
Nomenclatura in sei lingue	10
Parte I: Utilizzazione delle terre	
A. Osservazioni preliminari	28/31
B. Riassunto (EUR 9) (1958, 1965, 1974—1976)	
B.1.1 Ripartizione della superficie totale	34
B.1.2 Suddivisione in percentuale	34
B.1.3 Evoluzione delle categorie principali di utilizzazione delle terre (1958 = 100)	35
B.2 Evoluzione delle superfici per alcune coltivazioni (1958 = 100)	36
B.3 Categorie delle coltivazioni principali nei paesi	
B.3.1 1955	38
B.3.2 1958	38
B.3.3 1962	38
B.3.4 1965	38
B.3.5 1974	40
B.3.6 1975	40
B.3.7 1976	40
B.3.8 1977	40
C. Risultati particolareggiati (1958, 1965, 1974—1976)	
Superficie totale, acque, superfici non utilizzate in agricoltura o silvicoltura	42
Superficie boscata, superficie agraria coltivata	42
Seminativi	43
Cereali	43
Leguminose da granella	46
Piante sarchiate	47
Coltivazioni industriali	48
Ortaggi, fiori e piante ornamentali	50
Coltivazioni foraggere avvicendate	50
Altri terreni arativi	52
Coltivazioni foraggere permanenti	52
Coltivazioni legnose	53
Orti familiari	54
Note (Parte I)	56
Parte II: Produzione	
A. Osservazioni preliminari	66/68
B. Grafici	70
C. Riassunto (EUR 9) (1968—1976)	
C.1 Superfici raccolte in 1 000 ettari	72
C.2 Rendimenti unitari in quintali	74
C.3 Produzione in 1 000 tonnellate	76
D. Coltivazioni principali per paesi	
D.1 Cereali	80
D.2 Riso e leguminose da granella	84
D.3 Piante sarchiate	86
D.4 Semi oleaginosi	88
D.5 Altre piante industriali	90
D.6 Foraggi verdi (1970—1976)	93
E. Coltivazioni secondarie (1974—1976)	116
Note (Parte II)	117

Inhoudsopgave

	Pagina Bladz.
Tekens en afkortingen	9
Nomenclatuur in zes talen	10
Deel I: Bodembebruik	
A. Inleiding	28/31
B. Samenvattende resultaten (EUR 9) (1958, 1965, 1974—1976)	
B.1.1 Onderverdeling van de totale oppervlakte	34
B.1.2 Procentuele onderverdeling	34
B.1.3 Evolutie van de hoofdgroepen van bodembebruik (1958 = 100)	35
B.2 Evolutie van de oppervlakten van enkele culturen (1958 = 100)	36
B.3 Categorieën van de hoofdculturen naar landen	
B.3.1 1955	38
B.3.2 1958	38
B.3.3 1962	38
B.3.4 1965	38
B.3.5 1974	40
B.3.6 1975	40
B.3.7 1976	40
B.3.8 1977	40
C. Gedetailleerde resultaten (1958, 1965, 1974—1976)	
Totale oppervlakte, water, voor land- en bosbouw niet gebruikte oppervlakten	42
Oppervlakte bos, oppervlakte cultuurgrond	42
Akkerland	43
Granen	43
Droog geoogste peulvruchten	46
Hakvruchten	47
Handelsgewassen	48
Groenten, bloemen en siergewassen	50
Tijdelijk grasland en groenvoedergewassen	50
Overige oppervlakten akkerland	52
Blijvend grasland	52
Blijvende gewassen	53
Tuinen voor eigen gebruik	54
Voetnoten (Deel I)	56
Deel II: Produktie	
A. Inleiding	66/68
B. Grafieken	70
C. Samenvattende resultaten (EUR 9) (1968—1976)	
C.1 Geoogste oppervlakten in 1 000 ha	72
C.2 Opbrengsten per ha in 100 kg	74
C.3 Produktie in 1 000 t	76
D. Hoofdculturen naar landen	
D.1 Granen	80
D.2 Rijst en droef geoogste peulvruchten	84
D.3 Hakvruchten	86
D.4 Oliehoudende gewassen	88
D.5 Overige handelsgewassen	90
D.6 Groenvoedergewassen (1970—1976)	93
E. Nevenculturen (1974—1976)	116
Voetnoten (Deel II)	117

Tegn og forkortelser

Nul
 Mindre end det halve af den anvendte enhed
 Oplysning foreligger ikke
 Usikre eller anslåede tal
 Foreløbige tal
 Skønsmæssigt angivet af Eurostat
 Ikke andetsteds anført
 Nye eller korrigerede tal
 Gennemsnit
 Vejet gennemsnit
 Procent
 Procentuelle variation
 Gennemsnitlig årlig stigning
 Brud i sammenlignelighed
 Regningsenhed for De europæiske Fællesskaber = 0,888671 g finguld
 Tyske mark
 Franske franc
 Lire
 Gylden
 Belgiske franc
 Luxembourgiske franc
 Pund sterling
 Danske kroner
 US-dollars
 Million
 Milliard
 Metrisk ton
 Millioner metriske tons
 Hektoliter
 Millioner hektoliter
 Hektar
 Millioner hektar
 Millimeter
 Celsius grader
 Motor-hestekraft
 Udnyttet landbrugsareal
 Storkreatur-enhed
 Kreatur-enhed
 Trækraft-enhed
 Årlig arbejdsenhed
 De seks oprindelige EF-medlemsstater i alt
 EF-medlemsstaterne i alt
 De europæiske Fællesskabers statistiske Kontor
 De europæiske Fællesskaber
 Oversøiske amter
 Belgisk-Luxembourgiske Økonomiske Union
 Organisation for økonomisk samarbejde og udvikling
 Food and Agriculture Organization of the United Nations
 Den internationale Valutafond

—
 0
 :
 ≠
 prov./p
 *
 a.n.g./n.d.a.
 r
 M/Ø
 MP/ØP
 %
 % AT
 AM
 ⊥
 Eur
 DM
 FF
 LIT
 HFL
 BFR
 LFR
 UKL
 DKR
 USD
 Mio
 Mrd
 t
 Mt
 hl
 Mhl
 ha
 Mha
 mm
 °C
 PS/Ch
 LF/SAU
 GVE/UGB
 VE/UB
 ZK/UT
 JAE/UTA
 EUR 6
 EUR 9
 EUROSTAT
 CE/EC
 DOM
 UEBL/BLEU/BLWU
 OECD/OCDE
 FAO
 FMI/IMF

Verwendete Zeichen und Abkürzungen

Nichts
 Weniger als die Hälfte der verwendeten Einheit
 Kein Nachweis vorhanden
 Unsichere oder geschätzte Angabe
 Vorläufige Angabe
 Schätzung des Eurostat
 Anderweitig nicht genannt
 Neu aufgenommene oder berichtigte Angabe
 Durchschnitt
 Gewogener Durchschnitt
 Prozentsatz
 Prozentuale Veränderung
 Durchschnittlicher jährlicher Zuwachs
 Bruch beim methodischen Vergleich
 Rechnungseinheit der Europäischen Gemeinschaften = 0,888671 Gramm Feingold
 Deutsche Mark
 Französischer Franc
 Lira
 Gulden
 Belgischer Franc
 Luxemburger Franc
 Pfund Sterling
 Dänische Krone
 US-Dollar
 Million
 Milliarde
 Metrische Tonne
 Millionen metrische Tonnen
 Hektoliter
 Millionen Hektoliter
 Hektar
 Millionen Hektar
 Millimeter
 Grad Celsius
 Motorleistung in Pferdestärken
 Landwirtschaftlich genutzte Fläche
 Großvieheinheit
 Vieheinheit
 Zugrafteinheit
 Jahresarbeitseinheit
 Ursprüngliche Mitgliedsländer, insgesamt
 Mitgliedsländer, insgesamt
 Statistisches Amt der Europäischen Gemeinschaften
 Europäische Gemeinschaften
 Überseedepartements
 Belgisch-Luxemburgische Wirtschaftsunion
 Organisation für wirtschaftliche Zusammenarbeit und Entwicklung
 Food and Agriculture Organization of the United Nations
 Internationaler Währungsfonds

Symbols and abbreviations used
Signes et abréviations employés

Nil	—	Néant
Data less than half the unit used	0	Donnée inférieure à la moitié de l'unité utilisée
No data available	:	Donnée non disponible
Uncertain or estimated data	≠	Donnée incertaine ou estimée
Provisional data	prov./p	Donnée provisoire
Estimate made by Eurostat	*	Estimation de l'Eurostat
Not otherwise specified	a.n.g./n.d.a.	Non dénommé ailleurs
New or revised data	r	Donnée nouvelle ou révisée
Average	M/Ø	Moyenne
Weighted average	MP/ØP	Moyenne pondérée
Percentage	%	Pourcentage
Percentage variation	% AT	Pourcentage de variation
Average annual growth	AM	Accroissement moyen annuel
Break in the comparability	⊥	Rupture dans la comparabilité
Unit of account of the European Communities = 0,888671 g of fine gold	Eur	Unité de compte des Communautés européennes = 0,888671 g d'or fin
Deutsche Mark	DM	Deutsche Mark
French franc	FF	Franc français
Italian lira	LIT	Lire italienne
Florin (Guilder)	HFL	Florin
Belgian franc	BFR	Franc belge
Luxembourg franc	LFR	Franc luxembourgeois
Pound sterling	UKL	Livre sterling
Danish crown	DKR	Couronne danoise
US dollar	USD	Dollar US
Million	Mio	Million
1 000 million	Mrd	Milliard
Tonne	t	Tonne métrique
Million tonnes	Mt	Million de tonnes métriques
Hectolitre	hl	Hectolitre
Million hectolitres	Mhl	Million d'hectolitres
Hectare	ha	Hectare
Million hectares	Mha	Million d'hectares
Millimetre	mm	Millimètre
Degree Celsius	°C	Degré Celsius
Power	PS/Ch	Puissance-moteur en chevaux
Agricultural used area	LF/SAU	Superficie agricole utilisée
Livestock-unit	GVE/UGB	Unité de gros-bétail
Livestock-unit	VE/UB	Unité-bétail
Traction unit	ZK/UT	Unité de traction
Annual work unit	JAE/UTA	Unité de travail-année
Total of the first six countries of the EC	EUR 6	Ensemble des six premiers pays membres des CE
Total of the member countries of the EC	EUR 9	Ensemble des pays membres des CE
Statistical Office of the European Communities	EUROSTAT	Office Statistique des Communautés européennes
European Communities	CE/EC	Communautés européennes
Overseas 'Départements'	DOM	Départements d'Outre-Mer
Belgo-Luxembourg Economic Union	UEBL/BLEU/BLWU	Union Économique Belgo-Luxembourgeoise
Organization for Economic Cooperation and Development	OECD/OCDE	Organisation de Coopération et de Développement Économique
Food and Agriculture Organization of the United Nations	FAO	Food and Agriculture Organization of the United Nations
International Monetary Fund	FMI/IMF	Fonds Monétaire International

Segni e abbreviazioni convenzionali

Il fenomeno non esiste
 Dato inferiore alle metà dell'unità indicata

Dato non disponibile
 Dato incerto o stima
 Dato provvisorio
 Stima dell'Eurostat
 Non denominato altrove
 Dato nuovo o riveduto
 Media
 Media ponderata
 Percentuale
 Percentuale di variazione
 Incremento medio annuo
 Interruzione della comparabilità
 Unità di conto delle Comunità europee =
 0,888671 gr d'oro fino

Marco tedesco
 Franco francese
 Lira italiana
 Fiorino
 Franco belga
 Franco lussemburghese
 Lira sterlina
 Corona danese
 Dollaro USA
 Milione
 Miliardo
 Tonnellata metrica
 Milioni di tonnellate metriche
 Ettolitro
 Milioni di ettolitre
 Ettaro
 Milioni di ettari
 Millimetro
 Grado Celsius
 Potenza-cavalli
 Superficie agraria coltivata
 Unità-bestiami grosso
 Unità-bestiami
 Unità di trazione
 Unità lavorativa annua
 Insieme dei primi sei paesi membri delle CE

Insieme dei paesi membri delle CE
 Istituto statistico delle Comunità europee

Comunità europee
 « Départements » d'Oltre-Mare
 Unione Economica Belgo-Lussemburghese
 Organizzazione di Cooperazione e di Sviluppo Economico
 Food and Agriculture Organization of the United Nations
 Fondo Monetario Internazionale

—
 0

:
 ≠
 prov./p
 *

a.n.g./n.d.a.
 r
 M/Ø
 MP/ØP
 %
 % AT
 AM
 ⊥
 Eur

DM
 FF
 LIT
 HFL
 BFR
 LFR
 UKL
 DKR
 USD
 Mio
 Mrd
 t
 Mt
 hl
 Mhl
 ha
 Mha
 mm
 °C
 PS/Ch
 LF/SAU
 GVE/UGB
 VE/UB
 ZK/UT
 JAE/UTA
 EUR 6

EUR 9
 EUROSTAT

CE/EC
 DOM
 UEBL/BLEU/BLWU
 OCSE/OCDE

FAO

FMI/IMF

Gebruikte tekens en afkortingen

Nul
 Minder dan de helft van de gebruikte eenheid
 Geen gegevens beschikbaar
 Onzekere of geschatte gegevens
 Voorlopige gegevens
 Schatting van Eurostat
 Nergens anders vermeld
 Nieuw of herzien cijfer
 Gemiddelde
 Gewogen gemiddelde
 Percentage
 Veranderingspercentage
 Jaarlijks gemiddelde groei
 Breuk in de vergelijkbaarheid
 Rekeneenheid van de Europese Gemeenschappen = 0,888671 gr fijn goud

Duitse Mark
 Franse frank
 Lire
 Gulden
 Belgische frank
 Luxemburgse frank
 Pond sterling
 Deense kroon
 US dollar
 Miljoen
 Miljard
 Metrieke tonnen
 Miljoen metrieke tonnen
 Hectoliter
 Miljoen hectoliter
 Hectare
 Miljoen hectare
 Millimeter
 Graad Celsius
 Paardekracht
 Oppervlakte cultuurgrond
 Grootvee-eenheid
 Vee-eenheid
 Trekkrachtenheid
 Jaararbeidseenheid
 Totaal van de zes eerste Lid-Staten van de EG
 Totaal van de Lid-Staten van de EG
 Bureau voor de Statistiek der Europese Gemeenschappen
 Europese Gemeenschappen
 Overzeese „Departementen”
 Belgisch-Luxemburgse Economische Unie
 Organisatie voor Economische Samenwerking en Ontwikkeling
 Food and Agriculture Organization of the United Nations
 Internationaal Monetair Fonds

Nomenklatur/Nomenclature

Klassifisering Classification	Dansk	Deutsch	English
<i>T</i>	<i>Samlet areal</i>	<i>Gesamtfläche</i>	<i>Total area</i>
<i>A</i>	<i>Vand</i>	<i>Gewässer</i>	<i>Water</i>
<i>B + C</i>	<i>Landarealer</i>	<i>Landfläche</i>	<i>Land area</i>
<i>B1</i>	<i>Arealer, der ikke anvendes til land- eller skovbrug</i>	<i>Nicht von Land- oder Forstwirtschaft genutzte Fläche</i>	<i>Land unused by agriculture or forestry</i>
<i>B2</i>	<i>Skovbevokset areal</i>	<i>Forstfläche</i>	<i>Wooded area</i>
<i>C</i>	<i>Udnyttede landbrugsarealer</i>	<i>Landwirtschaftlich genutzte Fläche</i>	<i>Agricultural used area</i>
<i>C1</i>	<i>Dyrkede arealer</i>	<i>Ackerland</i>	<i>Arable land</i>
1.1	Korn	Getreide	Cereals
1.11	Hvede og spelt	Weizen und Spelz	Wheat and spelt
1.111	Blød hvede og spelt	Weichweizen und Spelz	Soft wheat and spelt
1.112	Hård hvede	Hartweizen	Durum wheat
1.1111 + 1.1121	Vinterhvede og spelt	Winterweizen und Spelz	Winter wheat and spelt
1.1112 + 1.1122	Vårhvede	Sommerweizen	Spring wheat
1.121	Rug	Roggen	Rye
1.1211	Vinterrug	Winterroggen	Winter rye
1.1212	Vårrug	Sommerroggen	Spring rye
1.122	Vinterblandsæd	Wintermenggetreide	Maslin
1.13	Byg	Gerste	Barley
1.131	Vinterbyg	Wintergerste	Winter barley
1.132	Vårbyg	Sommergerste	Spring barley
1.141	Havre	Hafer	Oats
1.142	Blandsæd	Sommermenggetreide	Mixed grain other than maslin
1.15	Majs	Körnermais	Grain maize
1.191	Milokorn	Sorghum	Sorghum
1.192	Boghvede, hirse, kanariefrø	Buchweizen, Hirse, Kanariensaat	Buckwheat, millet, canary seed
1.2	Ris	Reis	Rice
1.3	Bælgssæd til modning	Hülsenfrüchte	Dried pulses
1.31	Ærter	Erbsen	Peas
1.311	Ærter, andre end foderærter	Andere Erbsen als Futtererbsen	Peas other than field peas
1.312	Foderærter	Futtererbsen	Field peas
1.32	Bønner	Bohnen	Beans
1.321	Spisebønner til modning	Speisebohnen zum Ausreifen	Kidney beans (dried)
1.322	Hestebønner til modning	Ackerbohnen zum Ausreifen	Broad and field beans (dried)
1.39	Anden bælgssæd	Übrige Hülsenfrüchte	Other dried pulses
1.391	Linser	Linsen	Lentils
1.392	Vikker	Wicken zum Ausreifen	Vetches (dried)
1.393	Lupiner til modning	Lupinen zum Ausreifen	Lupins (dried)
1.399	Anden bælgssæd til modning, i.a.a.	Andere Hülsenfrüchte zum Ausreifen a.n.g.	Other dried pulses n.o.s.
1.4	Rodfrugter	Hackfrüchte	Root crops
1.41	Kartofler	Kartoffeln	Potatoes
1.4111 + 1.412a	Tidlige kartofler	Frühkartoffeln	Early potatoes
1.4112 + 1.412b	Andre kartofler	Übrige Kartoffeln	Other potatoes
1.42	Sukkerroer	Zuckerrüben	Sugar beet
1.491	Foder-, fodersukker- og runkelroer	Futterrüben	Fodderbeet
1.492 + 1.493 + 1.499	Andre rodfrugter	Übrige Hackfrüchte	Other root crops
1.4921	Kålroer	Kohlrüben	Swedes
1.4922a	Gulerødder til foder	Futtermöhren	Carrots for stockfeeding
1.4922b	Turnips til foder	Wasserrüben	Turnips for stockfeeding
1.493	Foderkål	Futterkohl	Fodder kale
1.499	Andre rodfrugter, i.a.a.	Übrige Hackfrüchte, a.n.g.	Other root crops, n.o.s.
1.5	Industriplanter	Handelsgewächse	Industrial crops
1.51	Olieplanter	Ölsaaten	Oilseeds
1.511	Raps og rybs	Raps und Rübsen	Rape and turnip rape

Français	Italiano	Nederlands	Klassifisering Classification
<i>Superficie totale</i>	<i>Superficie totale</i>	<i>Totale oppervlakte</i>	T
<i>Eaux</i>	<i>Acque</i>	<i>Water</i>	A
<i>Superficie des terres</i>	<i>Superficie delle terre</i>	<i>Land oppervlakte</i>	B + C
<i>Superficie non utilisée par l'agriculture ou sylviculture</i>	<i>Superficie non utilizzata in agricoltura o silvicoltura</i>	<i>Voor land- en bosbouw niet gebruikte oppervlakten</i>	B1
<i>Superficie boisée</i>	<i>Superficie boscata</i>	<i>Oppervlakte bos</i>	B2
<i>Superficie agricole utilisée</i>	<i>Superficie agraria coltivata</i>	<i>Oppervlakte cultuurgrond</i>	C
<i>Terres arables</i>	<i>Seminativi</i>	<i>Bouwland</i>	C1
Céréales	Cereali	Granen	1.1
Blé et épeautre	Fumento e spelta	Tarwe en spelt	1.11
Blé tendre et épeautre	Fumento tenero e spelta	Zachte tarwe en spelt	1.111
Blé dur	Fumento duro	Harde tarwe	1.112
Blé d'hiver et épeautre	Fumento autunnale e spelta	Wintertarwe en spelt	1.1111 + 1.1121
Blé de printemps	Fumento marzuolo	Zomertarwe	1.1112 + 1.1122
Seigle	Segale	Rogge	1.121
Seigle d'hiver	Segale autunnale	Winterrogge	1.1211
Seigle de printemps	Segale marzuola	Zomerrogge	1.1212
Méteil	Fumento segalato	Masteluin	1.122
Orge	Orzo	Gerst	1.13
Orge d'hiver	Orzo autunnale	Wintergerst	1.131
Orge de printemps	Orzo marzuolo	Zomergerst	1.132
Avoine	Avena	Haver	1.141
Mélanges de céréales d'été	Miscugli dei cereali primaverili	Mengsels van zomergranen	1.142
Maïs grain	Granoturco	Korrelmaïs	1.15
Sorgho	Sorgo	Sorghum	1.191
Sarrasin, millet, alpiste	Grano saraceno, miglio, scagliola	Boekweit, gierst, kanariezaad	1.192
Riz	Riso	Rijst	1.2
Légumes secs	Leguminose da granella	Droog geoogste peulvruchten	1.3
<i>Pois</i>	<i>Piselli</i>	<i>Erwten</i>	<i>1.31</i>
<i>Pois secs autres que pois fourragers</i>	<i>Piselli diversi da piselli da foraggio</i>	<i>Andere erwten dan voererwten</i>	<i>1.311</i>
<i>Pois fourragers</i>	<i>Piselli da foraggio</i>	<i>Voererwten</i>	<i>1.312</i>
<i>Haricots, fèves et féveroles</i>	<i>Fagiuolo e fava</i>	<i>Bonen</i>	<i>1.32</i>
<i>Haricots secs</i>	<i>Fagioli da granella</i>	<i>Droog geoogste bonen</i>	<i>1.321</i>
<i>Fèves et féveroles pour la graine</i>	<i>Fave da granella</i>	<i>Droog geoogste veldbonen</i>	<i>1.322</i>
<i>Autres légumes secs</i>	<i>Altre leguminose da granella</i>	<i>Andere droog geoogste peulvruchten</i>	<i>1.39</i>
<i>Lentilles</i>	<i>Lenticchie</i>	<i>Linzen</i>	<i>1.391</i>
<i>Vescès pour la graine</i>	<i>Veccia da granella</i>	<i>Droog geoogste wikken</i>	<i>1.392</i>
<i>Lupins pour la graine</i>	<i>Lupino da granella</i>	<i>Droog geoogste lupinen</i>	<i>1.393</i>
<i>Autres légumes secs n.d.a.</i>	<i>Altre leguminose da granella, n.d.a.</i>	<i>Andere droog geoogste peulvruchten n.a.v.</i>	<i>1.399</i>
Plantes sarclées	Piante sarchiate	Hakvruchten	1.4
Pommes de terre	Patata	Aardappelen	1.41
Pommes de terres hâtives	Patata primaticcia	Vroege aardappelen	1.4111 + 1.412a
Autres pommes de terre	Altre patate	Andere aardappelen	1.4112 + 1.412b
Betteraves sucrières	Barbabetola da zucchero	Suikerbieten	1.42
Betteraves fourragères	Barbabetola da foraggio	Voederbieten	1.491 1.492 +
Autres plantes sarclées	Altre piante sarchiate	Andere hakvruchten	1.493 + 1.499
Rutabagas	Rutabaga, navoni	Koolrapen	1.4921
Carottes fourragères	Carota da foraggio	Voederwortelen	1.4922a
Navets fourragers	Rapa da foraggio	Stoppelknollen	1.4922b
Choux fourragers	Cavolo da foraggio	Voederkool	1.493
Autres plantes sarclées, n.d.a.	Altre piante sarchiate, n.d.a.	Andere hakvruchten, n.a.v.	1.499
Plantes industrielles	Coltivazioni industriali	Handelsgewassen	1.5
Oléagineux	Semi oleaginosi	Oliehoudende gewassen	1.51
Colza et navette	Colza e ravizzone	Koolzaad en raapzaad	1.511

Nomenklatur/Nomenclature

Klassifisering Classification	Dansk	Deutsch	English
1.512 + 1.516 1.52 + 1.512 1.513 1.515 1.5163 1.5164 1.5161/62 + 1.52 1.531 1.532 1.541 1.55 1.56 1.571 1.572 1.5721 1.579 1.6 + 1.94 1.6 1.94 1.91 + 2.1/2.2 1.911 1.9111 1.9112 1.912 1.9121 1.9122 1.9123 1.9124/25 1.9124 1.925 1.99 1.991 1.992 1.999 C.2 2.1 2.2 C.3 3.1 3.13 3.14 3.2 3.3 3.4 3.5 3.9 C.4	<p><i>Andre olieplanter</i></p> <p>Solsikkekerner Sojabønner Oliehør Sennepfrø Valmuefrø</p> <p>Andre olieplanter, i.a.a.</p> <p>Hør Hamp Bomuld Tobak Humle Cikorie</p> <p><i>Medicinalplanter, aroma-og krydderurter</i></p> <p>Kommen</p> <p><i>Andre industriplanter</i></p> <p><i>Grønsager, blomster og pryddplanter, erhvervsmæssig avl</i></p> <p>Grønsager, erhvervsmæssig avl Blomster og pryddplanter, erhvervsmæssig avl</p> <p>Grønfoder i alt Grovfoder i omdriften</p> <p>Etårig grovfoderkulturer</p> <p>Fodermajs Andre etårig grovfoderkulturer</p> <p>Flerårige grovfoderkulturer</p> <p>Kløver og blandinger Lucerne Andre bælgplanter Græsmark og græsgang i omdriften Græsmark i omdriften Græsmark i omdriften</p> <p><i>Andre dyrkede arealer</i> Frø til udsæd <i>Andre landbrugsafgrøder</i> Brak og grundforbedringsplanter</p> <p><i>Varige græsarealer</i> Græsmark uden for omdrift Græsgang uden for omdrift</p> <p><i>Varige kulturer</i> Frugt heraf: jordbær citrusfrugter</p> <p>Vindyrkning Oliven Planteskoler Vidieplantning Andre varige kulturer</p> <p><i>Køkkenhaver</i></p> <p>i.a.a. = ikke andetsteds anført</p>	<p><i>Übrige Ölsaaten</i></p> <p>Sonnenblumenkerne Sojabohnen Öflachs Senfsaat Mohnsamen</p> <p>Übrige Ölsaaten, a.n.g.</p> <p>Flachs Hanf Baumwolle Tabak Hopfen Zichorien</p> <p><i>Heil-, Gewürz- und Duftpflanzen</i></p> <p>Kümmel</p> <p><i>Übrige Handelsgewächse</i></p> <p><i>Gemüse, Blumen und Zierpflanzen im Erwerbsanbau</i></p> <p>Gemüse im Erwerbsanbau Blumen und Zierpflanzen im Erwerbsanbau</p> <p>Grünfutter insgesamt Feldrauhfutterbau</p> <p>Einjähriger Feldrauhfutterbau</p> <p>Grünmais Übriger einjähriger Feldrauhfutterbau</p> <p>Mehrfähriger Feldrauhfutterbau</p> <p>Klee und Gemenge Luzerne Übrige Leguminosen Ackerwiesen und -weiden</p> <p>Ackerwiesen Ackerweiden</p> <p><i>Übrige Ackerflächen</i> <i>Anbau von Saatgut</i> <i>Übrige Felderzeugnisse</i> Brache und Gründüngung</p> <p><i>Dauergrünland</i> Dauerwiesen Dauerweiden</p> <p><i>Dauerkulturen</i> Obstanlagen darunter: Erdbeeren Zitrusanlagen</p> <p>Rebflächen Olivenanlagen Baumschulen Korbweidenanlagen Übrige Dauerkulturen</p> <p><i>Hausgärten</i></p> <p>a.n.g. = anderweitig nicht genannt</p>	<p><i>Other oilseeds</i></p> <p>Sunflower seeds Soyabeans Linseed Mustard seed Poppy seed</p> <p>Other oilseeds, n.o.s.</p> <p>Flax Hemp Cotton Tobacco Hops Chicory</p> <p><i>Officinal herbs, aromatic plants, plants for seasoning</i> Caraway</p> <p><i>Other industrial crops</i></p> <p><i>Commercial cultivation of vegetables, flowers and ornamental plants</i></p> <p>Vegetables, commercial cultivation Flowers and ornamental plants, commercial cultivation</p> <p>Total green fodder Green fodder from arable land</p> <p>Annual green fodder from arable land</p> <p>Green maize Other annual green fodder from arable land</p> <p>Perennial green fodder from arable land</p> <p>Clover and mixtures Lucerne Other legumes Temporary grasses and grazings</p> <p>Temporary grasses Temporary grazings</p> <p><i>Other arable land Areas harvested for seed Other field products Fallow and green-manures</i></p> <p><i>Permanent grassland Permanent meadows Permanent pastures</i></p> <p><i>Land under permanent crops Fruit of which: strawberries citrus fruit</i></p> <p>Vineyards Olive growing Hardy nursery stocks Osier-willows Other land under permanent crops</p> <p><i>Kitchen gardens</i></p> <p>n.o.s. = not otherwise specified</p>

Français	Italiano	Nederlands	Klassifisering Classification
<i>Autres oléagineux</i>	<i>Altri semi oleaginosi</i>	<i>Andere oliehoudende gewassen</i>	1.512 + 1.516 1.52
Graines de tournesol	Granelli di girasole	Zonnebloempitten	1.512
Graines de soja	Soia	Sojabonen	1.513
Graines de lin	Lino oléaginoso	Lijnzaad	1.515
Graines de moutarde	Senape da semi	Mosterdzaad	1.5163
Graine d'œillette	Papavero da semi	Blauwmaanzaad	1.5164
Autres oléagineux, n.d.a.	Altri semi oleaginosi, n.d.a.	Andere oliehoudende gewassen, n.a.v.	1.5161/62 + 1.52
Lin	Lino	Vlas	1.531
Chanvre	Canapa	Hennep	1.532
Coton	Cotone	Katoen	1.541
Tabac	Tabacco	Tabak	1.55
Houblon	Luppolo	Hop	1.56
Chicorée à café	Cicoria da caffè	Cichorei	1.571
<i>Plantes médicinales, aromatiques et condimentaires</i>	<i>Piante medicinali, condimentario e da profumeria</i>	<i>Geneeskrachtige, aromatische en welriekende planten</i>	1.572
Cumin	Comino	Karwij	1.5721
<i>Autres plantes industrielles</i>	<i>Altre coltivazioni industriali</i>	<i>Andere handelsgewassen</i>	1.579
<i>Légumes, fleurs et plantes ornementales pour la vente</i>	<i>Ortaggi, fiori e piante ornamentali destinati alla vendita</i>	<i>Groenten, bloemen en siergewassen voor de verkoop</i>	1.6 + 1.94
Légumes pour la vente	Ortaggi destinati alla vendita	Groententeelt voor de verkoop	1.6
Fleurs et plantes ornementales pour la vente	Fiori e piante ornamentali destinati alla vendita	Bloemen- en siergewassenteelt voor de verkoop	1.94
Total fourrages verts	Totale di foraggi verdi	Totaal groenvoeder	1.91 +
Fourrages verts des terres arables	Coltivazione foraggere avvicendate	Groenvoedergewassen	2.1/2.2 1.91
Fourrages verts annuels des terres arables	Colture foraggere annuali avvicendate	Eenjarige groenvoedergewassen	1.911
Mais fourrage	Mais verde	Voedermais	1.9111
Autres fourrages verts annuels des terres arables	Altre colture foraggere annuali avvicendate	Andere eenjarige groenvoedergewassen	1.9112
Fourrages verts pluriannuels des terres arables	Colture foraggere pluriannuali avvicendate	Meerjarige groenvoedergewassen	1.912
Trèfles et mélanges	Trifoglio e miscugli	Klaver en mengsels	1.9121
Luzerne	Erba medica	Luzerne	1.9122
Autres légumineuses	Altre leguminose	Andere leguminosen	1.9123
Prairies et pâturages temporaires	Prati e pascoli temporanei	Tijdelijk hooi en -weiland	1.9124/25
Prairies temporaires	Prati temporanei	Tijdelijk hooiland	1.9124
Pâturages temporaires	Pascoli temporanei	Tijdelijk weiland	1.9125
<i>Autres superficies des terres arables</i>	<i>Altri terreni arativi</i>	<i>Overige oppervlakten akkerland</i>	1.99
<i>Cultures de semences</i>	<i>Superfici per produzione di sementi</i>	<i>Aanbouw van zaden</i>	1.991
<i>Autres produits des champs</i>	<i>Altri prodotti seminativi</i>	<i>Overige akkerbouwproducten</i>	1.992
<i>Jachères et engrais verts</i>	<i>Terreno a riposo e concimazione verde</i>	<i>Braakland en groen- bemesting</i>	1.999
<i>Superficies toujours couvertes d'herbe</i>	<i>Coltivazioni foraggere permanenti</i>	<i>Blijvend grasland</i>	C.2
<i>Prairies permanentes</i>	<i>Prati permanenti</i>	<i>Blijvend hooiland</i>	2.1
<i>Pâturages permanents</i>	<i>Pascoli permanenti</i>	<i>Blijvende weiden</i>	2.2
<i>Cultures permanentes</i>	<i>Coltivazioni legnose</i>	<i>Blijvende gewassen</i>	C.3
<i>Cultures fruitières</i>	<i>Frutta</i>	<i>Fruitteelt</i>	3.1
<i>dont: fraises</i>	<i>di cui: fragole</i>	<i>waaronder: aardbeien</i>	3.13
<i>agrumes</i>	<i>agrumi</i>	<i>citrusvruchten</i>	3.14
<i>Vignes</i>	<i>Vite</i>	<i>Wijngaard</i>	3.2
<i>Oliveraies</i>	<i>Olivo</i>	<i>Olijven</i>	3.3
<i>Pépinières</i>	<i>Vivai</i>	<i>Boomkwekerijen</i>	3.4
<i>Oseraies</i>	<i>Salici viminali</i>	<i>Grienden</i>	3.5
<i>Autres cultures permanentes</i>	<i>Altre coltivazioni legnose</i>	<i>Overige blijvende gewassen</i>	3.9
<i>Jardins familiaux</i>	<i>Orti familiari</i>	<i>Tuinen voor eigen gebruik</i>	C.4
n.d.a. = non dénommé ailleurs	n.d.a. = non denominato altrove	n.a.v. = nergens anders vermeld	



Arealanvendelse
Bodennutzung
Land use
Utilisation des terres
Utilizzazione delle terre
Bodemgebruik

A. Indledende bemærkninger

Del I om arealanvendelse indeholder oplysninger fra landene i det udvidede europæiske Fællesskab fra 1958, 1965 samt fra 1974, 1975 og 1976. Endvidere gengives også her foreløbige taloplysninger for de vigtigste dyrkningsgrupper for året 1977. Totalen EUR 9 fra 1958 og 1965 er udelukkende givet som information, eftersom det udvidede Fællesskab kun har eksisteret siden 1. januar 1973. Oplysninger fra 1955 til 1972 kan findes i »Agrarstatistik« nr. 2/1974, og oplysninger for 1973 kan findes i »Arealanvendelse og høstudbytte, 1976«.

Systematik

Som følge af, at de nationale statistikker over arealanvendelse bruger forskellige opdelinger og på grund af metodeændringer, er oplysningerne fra år til år og fra land til land ikke altid fuldstændig sammenlignelige. Der henvises i talrækkerne dertil ved tegnet for metodeændringer I. Metodeændringer, der talmæssigt udgør mindre end 5 %, er ikke anført. For at undgå en ophobning af fodnoter er disse kun anført, når der foreligger en væsentlig grund hertil.

Statistikkerne vedrørende arealanvendelse angiver kun dyrkningsarealerne for hovedafgrøderne men derimod ikke dyrkningsarealer for beslægtede sekundære afgrøder af kulturer og mellemafgrøder. På grund af den i det foreliggende hæfte anvendte systematik henvises der til den fælles seksprogede nomenklatur for arealanvendelses- og høststatistikker (s. 10—13). Klassificeringen er udarbejdet i henhold til den af EUROSTAT opstillede NAPRO-nomenklatur for landbrugsprodukter. Arealudnyttelsesgrupper, der ikke er opført i denne nomenklatur, er angivet med et særligt tegn:

T	=	Samlet areal
A	=	Vand
B + C	=	Landarealer
B.1	=	Arealer, der ikke anvendes til land- eller skovbrug
B.2	=	Skovbevokset areal
C	=	Udnyttede landbrugsarealer
C.1	=	Dyrkede arealer
C.2	=	Varige græsarealer
C.3	=	Varige kulturer
C.4	=	Køkkenhave

Positioner, som EUROSTAT kun opfører i arealudnyttelsesstatistikken, men derimod ikke i høststatistikkerne,

er trykt med kursiv. Positioner, der forekommer i begge statistikker, angives med fede typer.

De vigtigste metodeændringer i forhold til »Arealanvendelse og høstudbytte, 1976« er følgende:

Udeladelse af de hidtidige positioner B.1.1 »Andre arealer, der ikke er medtaget i landbrugs- og skovarealer« og position B.1.2 »Andre arealer, ikke medtaget i landbrugs- og skovarealer«. I betragtning af, at det er vanskeligt at afgrænse disse positioner, og af at underopdelingen af positionen B.1 »Arealer, der ikke anvendes til land- eller skovbrug« desværre stadig er meget mangelfuld, har man besluttet at udelade positionerne B.1.1 og B.1.2. EUROSTAT håber imidlertid på et senere tidspunkt at kunne opnå følgende underopdeling fra medlemsstaterne:

1. Øde arealer (arealer, der udnyttes til anden produktion end land- eller skovbrug, f. eks. bjergværksarealer, stenbrud, tørvegrave osv.).
2. Ikke anvendelige arealer (arealer uden nogen form for produktion, f. eks. klippearealer, sandarealer osv.).
3. Bebyggede arealer og arealer, der forventes anvendt til bebyggelse.
4. Trafikårer (gader og veje, jernbaner, flyvepladser osv.).

Position 1.491 »Foderroer« omfatter for Det forenede Kongeriges samt Irlands vedkommende også runkelroer, der tidligere var opført i pos. 1.492/1.493/1.499 »Andre rodfrugter«. Runkelroer tilhører ligesom foderroer sorten Beta vulgaris.

Nyopdeling af positionen 1.91 »Græs og grønfoder i om-drift« (se side 12) under hensyntagen til positionerne B.1.2 »Majs til grønfoder«, B.1.3 »Andet grønfoder« og B.2 »Græsmarker og græsgange« i EUROSTAT's foderbalancer.

Sammenfatning af de hidtidige positioner 1.993 »Grundforbedringsplanter« og 1.999 »Brak« til den nye position 1.999 »Brak og grundforbedringsplanter«.

For hver anvendelsesart kan det ses, hvorvidt hvert medlemsland er medtaget ved sumdannelsen. Et plus (+) i tabellerne B.1 og B.2 (som ikke indeholder nogen opdeling efter lande, men kun tal for Fællesskabet) betyder, at det pågældende land i alle årene har bidraget til sumdannelsen. En streg betyder, at der ikke finder nogen dyrkning sted i dette land. Står tegnet (:) i en

spalte, bliver denne kultur dyrket, men af bestemte grunde ikke registreret.

Sammenfattende oplysninger efter dyrkningsgrupper i opdelingen efter lande gives i afsnit B.3.

Den videstgående opdeling af »samlet areal« findes i afsnit C. Positioner, som optræder i forskellige sammensætninger fra land til land, bliver defineret i fodnoter i overensstemmelse med de nyeste officielle statistikker.

Af pladsmæssige grunde er titeloverskrifterne kun affattet på fire fællesskabsprog og tabellerne kun på tysk og fransk. Ved hjælp af de anvendte nummereringer er det muligt at finde det tilsvarende udtryk også på de fire andre fællesskabsprog i nomenklaturen (siderne 10–13).

Måleenhed

Når det drejer sig om opdelingen »Landbrugsmæssigt udnyttede arealer«, er måleenheden 1 000 ha med en decimal, for bedre at kunne tage hensyn til også mindre arealer. Der blev bevidst set bort fra decimalerne ved sammensætningen af de arealer, der ikke omfattes af »de landbrugsmæssigt udnyttede arealer«, som sammen med disse giver det samlede areal, da man delvis måtte anvende skøn.

Bemærkninger til arealbenyttelsesstatistikken for nogle medlemslande

Forbundsrepublikken Tyskland

Alle oplysninger omfatter Vestberlin.

Arealanvendelsesundersøgelsen for dette land omfatter kun det såkaldte »Wirtschaftsfläche«.

Afsnit C af dette hæfte omfatter derimod landarealet indtil den såkaldte kystlinje (grænsen mellem hav og fastland ved en middelvandstand), med undtagelse af de indre vandarealer samt Bodensøen. Derved opstår der altid en forskel mellem det samlede nationale areal og summen af de enkelte positioner i arealanvendelsesstatistikken.

Frankrig

De i årbogen »Statistique agricole« i afsnittene »répartition des terres labourables« og »répartition du territoire« anførte officielle oplysninger afviger for alle år mere eller mindre fra de oplysninger, som man i den samme årbog får som summen af de enkelte positioner.

Afvigelserne er opstået derved, at man på departements-niveau har afrundet tallene for »répartition des

terres labourables« og »répartition du territoire« til 100 ha, medens enkeltpositionerne er afrundet til ha.

Da de franske talangivelser er en del af EUR 9-sommerne, fremkommer her de samme differencer.

Italien

Fra 1971 blev der på grundlag af den anden landbrugsmæssige hovedtælling foretaget nogle metodeændringer. På grund heraf er oplysningerne fra 1971 for græs- og grønfoder i omdrift, brakliggende og ikke-udnyttede, men til land- eller skovbrug anvendelige arealer samt andre til land- eller skovbrug anvendelige arealer ikke mere sammenlignelige med de tidligere år. Ved græs og grønfoder i omdrift (position 1.91) forekommer der udover en faktisk tilbagegang i dyrkningsarealet en ændring af indholdet af denne position. For brak (position 1.999) blev definitionen ændret og i sammenligning med den hidtidige ordning kun de i referenceåret ikke-dyrkede arealer medregnet. De såkaldte »social-brakarealer« (arealer, der ikke blev dyrket af socialøkonomiske årsager) blev fjernet. Disse er nu derimod indeholdt under positionen »altri terreni« (andre arealer) og er holdt uden for de udnyttede landbrugsarealer.

Det forenede Kongerige

De i denne publikation indeholdte oplysninger omfatter ikke arealerne på Kanaløerne og Isle of Man. Herudover er oplysninger ikke til rådighed eller ikke indsamlet for:

Vinterhvede:	I Skotland (til 1972) og Nordirland
Rug:	I Skotland, i Nordirland (ubetydelige)
Bønner (bælgfrugter):	I Skotland, i Nordirland (ubetydelige)
Foderkål:	I Nordirland (ubetydelige)
Runkelroer:	I Skotland og Nordirland (ubetydelige)
Lucerne:	I Skotland
Græsgange:	I England og Wales til 1974
Brak:	I Nordirland

I modsætning til den nationale ordning, hvor den ikke-erhvervsmæssige frugtdyrkning er henført under frugtplantager, er denne i den foreliggende publikation efter kriteriet »ikke-erhvervsmæssig dyrkelse« indeholdt under position C.4 (køkkenhaver).

Positionen 1.991 »frø til udsæd« kunne indtil 1972 ikke medtages. Frøarealerne blev derfor indtil da henført til de foreliggende kulturer.

Fra og med 1976 indsamles der ikke mere årligt oplysninger om dyrkning af frø til udsæd. Der udarbejdes i stedet et skøn over frøarealerne for foderkål, grønsager og de øvrige afgrøder til foder. Landbrugsministeriet råder fortsat over oplysninger om frøarealerne for sukkerroer, foderroer, turnips til foder, kålroer til foder og græs og grønfoder i omdrift.

Irland

En sammenligning af følgende dyrkningsgrupper:

Rodfrugter
Græs og grønfoder i omdrift
Grønsager, blomster og prydplanter; erhvervs-
mæssig avl
Andre dyrkede arealer
Varige græsarealer

med andre medlemsstater er vanskelig på grund af, at de indpasses under andre dyrkningsgrupper eller på grund af manglende undersøgelsesmateriale.

Under rodfrugterne er foderkål ikke medtaget (gælder ikke for 1975).

I modsætning til EF's opførelsesregler er foderkål indeholdt under græs og grønfoder i omdrift fra og med 1957 (undtagen 1975).

Grønsager og andre gartneriprodukter blev indtil 1959 ikke opdelt, og ensilagegræs blev først tilskrevet denne gruppe fra 1969.

Under »andre dyrkede arealer« mangler arealerne med såsæd til roer samt brakarealerne. Arealerne med græs til ensilage var modsat EF's opførelsesregler indtil 1969 indeholdt i varige græsarealer.

»Rough grazings« (ringe græsarealer) er endnu ikke — med undtagelse af 1975 — blevet medregnet under varige græsarealer.

Danmark

De i den foreliggende publikation gengivne oplysninger omfatter ikke arealerne på Grønland og Færøerne. Den danske arealanvendelsesstatistik er opdelt i arealer hørende under landbrugsejendomme, henholdsvis i area-

ler under gartneriejendomme. Agerprodukter (f. eks. korn, kartofler, foderroer, kløver og græs samt frø til udsæd) omfattes også af undersøgelsen om gartneriejendomme, når dyrkningen foretages på disse. I den foreliggende publikation anføres produkterne — uden hensyntagen til denne oprindelige opdeling — under dyrkede arealer og ikke grønsager og andre gartneriprodukter.

Kilder

Forbundsrepublikken Tyskland

Statistisches Bundesamt, Wiesbaden, Bodennutzungserhebung (Mai).

Frankrig

Ministère de l'agriculture/Service des Enquêtes et Études Statistiques, Paris, répartition du territoire et des terres labourables (Juin).

Italien

Istituto centrale di statistica, ripartizione della superficie agraria e forestale per forma di utilizzazione e per coltivazione (regnskabsåret 1. november til 31. oktober).

Nederlandene

Centraal Bureau voor de Statistiek, Voorburg, Landbouwtelling mei.

Belgien

Ministère des Affaires Économiques, Institut National de Statistique, Bruxelles, recensement agricole et horticole au 15 mai.

Luxembourg

Service Central de la Statistique et des Etudes Économiques, Luxembourg, recensement de l'agriculture au 15 mai.

Det forenede Kongerige

Ministry of Agriculture, Fisheries and Food, Guildford, Surrey, Agricultural Census (June).

Irland

Central Statistics Office, Dublin, Area under crops and pasture (June).

Danmark

Danmarks Statistik, København, Landbrugs- og gartneritælling (juni).

Vi skylder alle de nævnte tjenestesteder en særlig tak for deres samarbejde.

A. Vorbemerkungen

Der Teil I über Bodennutzung umfaßt die Ergebnisse der Länder der erweiterten Europäischen Gemeinschaften von 1958, 1965 sowie der Jahre 1974, 1975 und 1976. Vorläufige Zahlenangaben über die wichtigsten Anbaugruppen des Jahres 1977 werden auch wiedergegeben. Die Summe EUR 9 von 1958 und 1965 hat nur hinweisenden Charakter, da die erweiterte Gemeinschaft erst seit dem 1. Januar 1973 besteht. Ergebnisse der Jahre 1955 bis 1972 sind in „Agrarstatistik“ Nr. 2/1974 und für 1973 in „Bodennutzung und Erzeugung, 1976“ zu finden.

Systematik

Infolge der unterschiedlichen Untergliederung der nationalen Statistiken über die Bodennutzung und wegen methodischer Brüche sind die Angaben im langfristigen Zeitraum und von Land zu Land nicht immer voll vergleichbar. Darauf verweisen die Zeichen für methodische Brüche I in den Zahlenreihen. Methodische Brüche, die sich zahlenmäßig weniger als 5 % auswirken, wurden nicht angezeigt. Zur Vermeidung einer Anhäufung von Fußnoten wurden diese nur dann gesetzt, wenn ein wesentlicher Tatbestand vorliegt.

In den Statistiken über die Bodennutzung werden nur die Hauptanbauflächen, dagegen nicht die Nebenanbauflächen der vergesellschafteten Kulturen und des Zwischenfruchtanbaus erfaßt. Wegen der im vorliegenden Heft angewandten Systematik wird auf die gemeinsame Nomenklatur für Bodennutzungs- und Erntestatistiken (Seite 10 bis 13) in sechs Sprachen verwiesen. Die Klassifizierung wurde in Anlehnung an die vom EUROSTAT aufgestellte NAPRO-Nomenklatur für landwirtschaftliche Erzeugnisse vorgenommen. Bodennutzungsgruppen, die nicht in dieser Nomenklatur enthalten sind, wurden mit besonderen Symbolen bezeichnet:

T	=	Gesamtfläche
A	=	Gewässer
B + C	=	Landfläche
B.1	=	Nicht von Land- oder Forstwirtschaft genutzte Fläche
B.2	=	Forstfläche
C	=	Landwirtschaftlich genutzte Fläche
C.1	=	Ackerland
C.2	=	Dauergrünland
C.3	=	Dauerkulturen
C.4	=	Hausgärten

Positionen, die nur in der Bodennutzungsstatistik vom EUROSTAT ausgewiesen werden, nicht hingegen in den Erntestatistiken, sind kursiv gedruckt. In beiden Statistiken vorkommende Positionen werden fett gedruckt.

Die wichtigsten methodischen Änderungen gegenüber „Bodennutzung und Ernten 1976“ sind: Auslassung der bisherigen Positionen B.1.1 „Nicht genutzte, aber für Land- oder Forstwirtschaft nutzbare Fläche“ und B.1.2 „Andere nicht von Land- oder Forstwirtschaft genutzte Fläche“. In Anbetracht der problematischen Abgrenzung dieser Positionen und der leider immer noch sehr lückenhaften Untergliederung der Position B.1 „Nicht von Land- oder Forstwirtschaft genutzte Fläche“ wurde auf die Positionen B.1.1 und B.1.2 verzichtet. Das EUROSTAT hofft jedoch, zu einem späteren Zeitpunkt von den Mitgliedsländern etwa folgende Untergliederung dieser Flächen erhalten zu können:

1. Ödland (Flächen mit anderer Erzeugung als land- oder forstwirtschaftlicher Art, z. B. Bergwerksgebiete, Steinbrüche, Torfstiche usw.);
2. Unland (Flächen ohne Erzeugung irgendwelcher Art, z. B. Felsen, Sandflächen usw.);
3. bebautes und für Bauzwecke vorgesehenes Gelände;
4. Verkehrswege (Straßen, Eisenbahnen, Flugplätze usw.).

Die Position 1.491 „Futtermangold“ enthält für das Vereinigte Königreich und Irland auch Futtermangold, der bisher in Position 1.492/1.493/1.499 „Übrige Hackfrüchte“ nachgewiesen wurde. Futtermangold ist wie die Futterrübe eine Beta-vulgaris-Sorte.

Neugliederung der Position 1.91 „Feldrauhfutterbau“ (Seite 12), und zwar in Anlehnung an die Positionen B.1.2 „Grünmais“, B.1.3 „Anderes Grünfutter“ und B.2 „Wiesen und Weiden“ der Futterbilanzen des EUROSTAT.

Zusammenfassung der bisherigen Position 1.993 „Gründungspflanzen“ mit der Position 1.999 „Brache“ zur neuen Position 1.999 „Brache und Gründung“.

Für jede Nutzungsart ist erkennbar, wieweit jedes Mitgliedsland an der Summenbildung beteiligt ist. Ein Plus (+) in den Tabellen B.1 und B.2 (die keine Aufteilung nach Ländern, sondern nur Zahlen für die Gemeinschaft enthalten) bedeutet, daß das betreffende Land in allen Jahren an der Summenbildung teilhat. Ein Strich (—) bedeutet, daß in diesem Land kein Anbau stattfindet.

Steht das Zeichen (:) in einer Spalte, so wird diese Kultur angebaut, aber aus bestimmten Gründen nicht erhoben.

Zusammengefaßte Ergebnisse nach Anbaugruppen in der Aufteilung nach Ländern bringt der Abschnitt B.3.

Die weiteste Unterteilung der „Gesamtfläche“ ist im Abschnitt C zu finden. Positionen, die von Land zu Land unterschiedliche Zusammensetzungen aufweisen, werden durch Fußnoten entsprechend den neuesten offiziellen Statistiken definiert.

Aus Platzgründen sind die Titelüberschriften nur in vier Amtssprachen, die Tabellen nur in deutscher und französischer Sprache abgefaßt. Mit Hilfe der angewandten Numerierung wird ein Auffinden der entsprechenden Ausdrücke auch in den anderen Amtssprachen in der Nomenklatur (Seite 10 bis 13) ermöglicht.

Maßeinheit

Soweit es sich um die Gliederung der „Landwirtschaftlich genutzten Fläche“ handelt, ist die Maßeinheit 1 000 ha mit einer Dezimalen, um auch geringere Flächen besser berücksichtigen zu können. Bei der Zusammenstellung der Flächen außerhalb der „Landwirtschaftlich genutzten Fläche“, die mit dieser zusammen die Gesamtfläche ergeben, wurde bewußt auf die Dezimale verzichtet, da teils auf Schätzungen zurückgegriffen werden mußte.

Anmerkungen zur Bodennutzungsstatistik einiger Mitgliedsländer

BR Deutschland

Alle Angaben einschließlich West-Berlin.

Die Bodennutzungserhebungen dieses Landes umfassen lediglich die Wirtschaftsfläche. In Abschnitt C dieses Heftes ist hingegen die „Landfläche“ bis zur sogenannten Küstenlinie (Grenze zwischen Meer und Festland bei einem mittleren Wasserstand), ohne Binnengewässer und ohne den Bodensee, enthalten. Daher ergibt sich jeweils eine Differenz zwischen der nationalen Gesamtfläche und der Summe der Einzelpositionen der Bodennutzungserhebung.

Frankreich

Die im Jahrbuch „Statistique agricole“ in den Abschnitten „répartition des terres labourables“ und „répartition du territoire“ aufgeführten offiziellen Angaben weichen in allen Jahren mehr oder weniger stark von den Angaben ab, die sich im gleichen Jahrbuch summenmäßig aus den Einzelpositionen ergeben.

Die Abweichungen sind dadurch entstanden, daß auf Departementebene die Angaben der „répartition des terres labourables“ und der „répartition du territoire“

bereits auf 100 ha, diejenigen der Einzelpositionen aber auf ganze ha gerundet wurden.

Da die französischen Zahlenangaben Bestandteil der EUR-9-Summen sind, ergeben sich hier die gleichen Differenzen.

Italien

1971 wurden anläßlich der zweiten landwirtschaftlichen Haupterhebung einige methodische Änderungen vorgenommen. Daher sind die Angaben ab 1971 für den Feldrauhfutteranbau, die Brache, nicht genutzte, aber land- oder forstwirtschaftlich nutzbare Flächen sowie andere als land- oder forstwirtschaftlich nutzbare Flächen nicht mehr mit den Vorjahren vergleichbar. Beim Feldrauhfutteranbau (Position 1.91) kommt zu einem tatsächlichen Anbaurückgang eine Änderung des Inhalts dieser Position hinzu. Bei der Brache (Position 1.999) wurde die Definition geändert und gegenüber der bisherigen Regelung nur noch die im Bezugsjahr nicht beackerte Fläche einbezogen. Die sogenannte „Sozialbrache“ wurde herausgenommen. Sie ist nunmehr in der Position „altri terreni“ enthalten und außerhalb der landwirtschaftlich genutzten Fläche gestellt.

Vereinigtes Königreich

Die in dieser Veröffentlichung enthaltenen Angaben umfassen nicht die Flächen der Kanalinseln und der Isle of Man. Außerdem sind Angaben nicht verfügbar oder werden nicht erhoben für:

Winterweizen:	in Schottland (bis 1972) und Nordirland
Roggen:	in Schottland, in Nordirland (unbedeutend)
Bohnen (Hülsenfrüchte):	in Schottland, in Nordirland (unbedeutend)
Futterkohl:	in Nordirland (unbedeutend)
Futtermangold:	in Schottland und Nordirland (unbedeutend)
Luzerne:	in Schottland
Acker- und Dauerweiden:	in England und Wales (bis 1974)
Brache:	in Nordirland

Entgegen der nationalen Zuordnung des nicht erwerbsmäßigen Obstanbaus zu den Obstanlagen ist dieser in vorliegender Veröffentlichung nach dem Kriterium „Nicht erwerbsmäßiger Anbau“ in Position C.4 (Hausgärten) enthalten.

Die Position 1.991 „Saatanbau“ konnte bis 1972 nicht ausgegliedert werden. Die Flächen für Saatgut waren deshalb bisher den jeweiligen Kulturen zugeordnet.

Ab 1976 finden jährliche Erhebungen über den Saatanbau nicht mehr statt. Seitdem werden die Flächen des Saatanbaus geschätzt, und zwar für Futterkohl, Gemüse und den übrigen Anbau für Futterzwecke. Saatgutflächen von Zuckerrüben, Futterrüben, Wasserrüben und

Kohlrüben für Futterzwecke und des Feldrauhfutterbaus sind dem Landwirtschaftsministerium weiterhin bekannt.

Irland

Wegen Zuordnung zu anderen Anbaugruppen oder wegen fehlender Erhebungsunterlagen ist der Vergleich folgender Anbaugruppen mit denen anderer Mitgliedsländer gestört:

Hackfrüchte;
Feldrauhfutteranbau;
Gemüse, Blumen und Zierpflanzen im Erwerbsanbau;
Übrige Ackerflächen;
Dauergrünland.

Bei den Hackfrüchten ist Futterkohl nicht enthalten (gilt nicht für 1975).

Beim Feldrauhfutteranbau sind Futterkohl entgegen der EG-Zuordnung ab 1957 (außer für 1975), Gemüse und andere Gartengewächse bis 1959 sowie Silagegras erst ab 1969 in dieser Gruppe nachgewiesen.

Unter „Übrige Ackerflächen“ fehlen die Flächen von Saatgut für Rüben sowie die Bracheflächen. Im Dauergrünland waren Flächen für Silagegras entgegen der EG-Zuordnung bis 1969 enthalten. Die „rough grazings“ (armes Weideland) wurden bisher nicht — mit Ausnahme von 1975 — unter Dauergrünland einbezogen.

Dänemark

Die in vorliegender Veröffentlichung wiedergegebenen Angaben enthalten nicht die Flächen Grönlands und der Färöer-Inseln. Die dänische Bodennutzungsstatistik untergliedert sich in Flächen landwirtschaftlicher Betriebe bzw. in Flächen der Betriebe des Erwerbsgartenbaus. Erzeugnisse des Ackerlandes (z. B. Getreide, Kartoffeln, Futterrüben, Klee und Gras sowie landwirtschaftliche Saaten) werden auch im Rahmen der Erhebung des Erwerbsgartenbaus erfaßt, wenn nämlich ihr Anbau vom Erwerbsgartenbau vorgenommen wird. In vorliegender

Veröffentlichung werden die Erzeugnisse — ohne Rücksicht auf diese ursprüngliche Unterscheidung — unter Ackerland und nicht unter Gartenbaugewächse im Erwerbsanbau nachgewiesen.

Quellen

BR Deutschland

Statistisches Bundesamt, Wiesbaden, Bodennutzungserhebung (Mai).

Frankreich

Ministère de l'Agriculture/Service des Enquêtes et Etudes Statistiques, Paris, répartition du territoire et des terres labourables (Juni).

Italien

Istituto centrale di statistica, ripartizione della superficie agraria e forestale per forma di utilizzazione e per coltivazione (Landwirtschaftsjahr 1. November bis 31. Oktober).

Niederlande

Centraal Bureau voor de Statistiek, Voorburg, Landbouwtelling (Mai).

Belgien

Ministère des Affaires Economiques, Institut National de Statistique, Bruxelles, recensement agricole et horticole au 15 mai.

Luxembourg

Service Central de la Statistique et des Etudes Economiques, Luxembourg, recensement de l'agriculture au 15 mai.

United Kingdom

Ministry of Agriculture, Fisheries and Food, Guildford Surrey, Agricultural Census (Juni).

Irland

Central Statistics Office, Dublin, Area under crops and pasture (Juni).

Dänemark

Danmarks Statistik, København, Landbrugs- og gartneritælling (Juni).

Für diese Mitarbeit gebührt allen besonderen Dank.

A. Preface

Part I, covering land use, includes figures for the enlarged European Community for 1958 and 1965, together with those for 1974, 1975 and 1976. Provisional figures are also provided for the most important crop groups in 1977. The EUR 9 totals for 1958 and 1965 are given merely for information as the enlarged Community has been in existence only since 1 January 1973. The figures for EUR 9 for the years 1955 to 1972 may be found in the publication 'Agricultural Statistics' No 2/1974, and those for 1973 in 'Land Use and Production 1976'.

Methods

Because of the different subdivisions employed in the national statistics on land use and variations in the statistical methods applied in the different countries, the data are not always fully comparable from country to country or over prolonged periods. Attention is drawn to such difficulties by the use of the symbol I in the columns of figures to indicate variations of method. Variations of method resulting in a difference of less than 5 % are not indicated. In order to keep the number of footnotes within reasonable limits, these are inserted only when the observation to be made is of major significance.

The statistics on land use cover only the main crop area and not the secondary crop areas under associated crops and catch crops. For information on the methods used in the present document the reader is referred to the common six-language nomenclature for land use and production statistics (pages 10–13). The classification has been based as far as possible on the NAPRO nomenclature for agricultural products drawn up by EUROSTAT. Categories of land use which do not appear in this nomenclature are indicated by special symbols as follows:

T	=	total area
A	=	water
B + C	=	land area
B.1	=	area unused by agriculture or forestry
B.2	=	wooded area
C	=	agricultural used area
C.1	=	arable land
C.2	=	permanent grassland
C.3	=	land under permanent crops
C.4	=	kitchen gardens

Items which appear in Eurostat land use statistics but not in the production statistics are italicized. Items which appear in both statistics are in bold type. The main methodological changes as compared with 'Land Use and Production 1976' are as follows:

Former items B.1.1 'Unused but potentially productive land for agriculture or forestry' and B.1.2 'Other land not included in agriculture or forestry' no longer appear. As it is difficult to define these concepts and as the breakdown of item B.1 'Land unused by agriculture or forestry' is still far from complete, B.1.1 and B.1.2 have been dispensed with. EUROSTAT hopes, however, that at a later date the Member States will be able to provide a breakdown of these areas along the following lines:

1. Uncultivated land (productive land used for purposes other than agriculture or forestry e. g. pithead areas, quarries, peateries etc);
2. Wasteland (completely unproductive land, e. g. cliffs, areas of sand etc.);
3. Built-up areas and prospective building land;
4. Land used for communications purposes (roads, railways, airfields, etc.).

The item 1.491 'fodder beets' includes, for UK and Ireland, the mangolds or mangels which, at present, are shown in items 1.492/1.493/1.499 'other root crops'. The fodder beets are included in the species *Beta vulgaris* as are mangolds or mangels.

Item 1.91 'Green fodder from arable land' has been re-structured (see page 12) to bring it into line with items B.1.2 'Green maize', B.1.3 'Other green fodder crops' and B.2 'Meadows and grassland' of the EUROSTAT feed balance sheets.

Former items 1.993 'Plants for green manures' and 1.999 'Fallow' have been combined in a new item 1.999 'Fallow and green manures'.

For each type of land use it is possible to see how each Member State contributes to the total. A plus (+) in tables B.1 and B.2 (which are broken down by country, but simply contain figures for the Community) signifies that the country concerned contributed to the total in all years. A dash signifies that the crop in question is not cultivated in that country. Where the sign (:.) appears in a column the crop in question is cultivated but for one reason or another was not included in the survey.

Section B.3 summarizes the figures by crop groups with a further breakdown country by country.

The most detailed subdivision of the 'total area' is to be found in section C. Where items differ in content from country to country, definitions based on the latest official statistics are included as footnotes.

For reasons of space the headings are given only in four official languages, and the tables only in German and French. By referring to the codes the reader can find the corresponding terms in the other official languages in the nomenclature (pages 10—13).

Unit of measurement

The unit of measurement used for the breakdown of the 'Agricultural used area' is 1 000 ha taken to one decimal place so that more accurate figures can be given for smaller areas. In calculating the other areas which, together with the 'Agricultural used area' give the 'Total area' the decimal was deliberately omitted as it had been necessary in some cases to rely on estimates.

Notes on the land use statistics in some Member States

Federal Republic of Germany

All data include West Berlin.

The land use survey for this country only covers the area known as the 'Wirtschaftsfläche'.

Section C of this document, however, covers the 'Land area' down to the 'coastline' (the boundary between sea and land at half tide), excluding inland water and Lake Constance. There is therefore a difference between the 'Total area' of the country and the sum of the individual items of the land use survey.

France

The official figures given in the sections 'répartition des terres labourables' and 'répartition du territoire' of the yearbook 'Statistique agricole' differ in varying degrees from year to year from the figures obtained by adding together the individual items in the same yearbook.

The discrepancies have arisen because at the 'département' level the figures for the 'répartition des terres labourables' and 'répartition du territoire' are rounded to the nearest 100 ha, while those for the individual items are rounded off to the nearest hectare.

As the French figures are included in the EUR 9 totals, these also exhibit the same disparities.

Italy

In 1971 a number of methodological changes were made in connection with the second agricultural survey. As from 1971 data for green fodder from arable land, fallow, unused but potentially productive land for agriculture or forestry and other areas which could be used for agriculture and forestry are not comparable with the data for previous years. In the case of green fodder from arable land (item 1.91) there was an actual decline in the area cultivated in addition to a change in the content of the item. In the case of fallow (item 1.999) the definition was altered to include only areas which were not cultivated in the reference year — a departure from the procedure previously adopted. 'Social and economic fallow land' was excluded; it is now included in the item 'altri terreni' and does not count as part of the 'Agricultural used areas'.

United Kingdom

The figures given in this bulletin do not include the Channel Islands or the Isle of Man. Furthermore information is either not available or has not been collected on the following items:

winter wheat:	in Scotland until 1972 and Northern Ireland;
rye:	in Scotland and Northern Ireland (not significant);
beans (dried pulses):	in Scotland and Northern Ireland (not significant);
fodder cabbage/ kale:	in Northern Ireland (not significant);
mangolds (fodder):	in Scotland and Northern Ireland (not significant);
luzerne: temporary and permanent grazing:	in Scotland; in England and Wales until 1974;
fallow:	in Northern Ireland.

In contrast to the national statistics in which non-commercial orchards are included under fruit orchards, they are entered in this bulletin under item C.4 (kitchen gardens) as 'non-commercial cultivation'.

Item 1.991 'Areas harvested for seed' could not be established as a separate category until 1972. The seed acreages were previously therefore included under the various crops.

Since 1976 the annual surveys of areas harvested for seed have been discontinued and the seed areas for fodder kale, vegetables and other forage plants have been estimated. The seed areas for sugar beet, fodder beet, turnips and swedes for stockfeeding and green fodder from arable land are still known to the Ministry of Agriculture, Fisheries and Food.

Ireland

The comparison with other Member States is somewhat distorted for the following crop groups because of their

inclusion in other categories or because insufficient survey data are available:

root crops;
green fodder from arable land;
commercial vegetables, flowers and ornamental plants;
other arable land;
permanent grassland.

Fodder kale is not included under root crops (does not apply to 1975).

Contrary to the Community classification, green fodder from arable land has included fodder kale since 1957 (except in 1975) and vegetables and other horticultural products until 1959, while silage grass was not included under this item until 1969.

'Other arable land' does not include areas for root seeds and fallow areas. Contrary to the Community classification, permanent grassland included silage grass until 1969. 'Rough grazings' have not hitherto been included under permanent grassland, except in 1975.

Denmark

The figures given in this publication do not include Greenland and The Faeroes. The Danish land use statistics comprise the acreage of agricultural holdings and of commercial horticultural holdings. Products of arable land (e.g. cereals, potatoes, fodder beet, clover and grass as well as agricultural seeds) are recorded in the horticultural census whenever these crops are grown on commercial horticultural holdings. In this bulletin, the above distinction has been ignored and such crops have been classified under arable land crops and not under 'commercial horticulture'.

Sources

Federal Republic of Germany

Statistisches Bundesamt, Wiesbaden, Bodennutzungserhebung (May).

France

Ministère de l'Agriculture/Service Central des Enquêtes et Etudes Statistiques, Paris, répartition du territoire et des terres labourables (June).

Italy

Istituto centrale di statistica, ripartizione della superficie agraria e forestale per forma di utilizzazione e per coltivazione (crop year 1 November to 31 October).

Netherlands

Centraal Bureau voor de Statistiek, Voorburg, Landbouwtelling (May).

Belgium

Ministère des Affaires Economiques, Institut National de Statistique, Bruxelles, recensement agricole et horticole au 15 mai.

Luxembourg

Service Central de la Statistique et des Etudes Economiques, Luxembourg, recensement de l'agriculture au 15 mai.

United Kingdom

Ministry of Agriculture, Fisheries and Food, Guildford, Surrey, Agricultural Census (June).

Ireland

Central Statistics Office, Dublin, Area under crops and pasture (June).

Denmark

Danmarks Statistik, København, Landbrugs- og gartneritælling (June).

Special thanks are due to all who collaborated in the work.

A. Remarques préliminaires

La partie I de la présente publication, consacrée à l'utilisation des terres, comprend les résultats des pays de la Communauté européenne élargie, pour les années 1958, 1965, ainsi que 1974, 1975 et 1976. Sont également reprises les données provisoires des principaux groupes de cultures pour l'année 1977. Le total EUR 9 de 1958 et 1965 n'est donné ici qu'à titre indicatif, car la Communauté élargie n'existe que depuis le 1^{er} janvier 1973. Les résultats des années 1955 à 1972 figurent dans « Statistique agricole » n° 2/1974, et ceux de l'année 1973 dans « Utilisation des terres et production, 1976 ».

Méthode

Par suite des différences existantes, selon les statistiques nationales, dans la répartition de l'utilisation des terres et en raison de ruptures de l'ordre méthodologique, les données chiffrées ne sont pas toujours entièrement comparables d'une année à l'autre ou d'un pays à l'autre. Ces différences sont indiquées par le signe de rupture méthodologique I dans les séries chiffrées. Les ruptures d'ordre méthodologique, dont l'incidence numérique est inférieure à 5 %, n'ont pas été signalées comme telles. Pour réduire au maximum les renvois en bas de page, ceux-ci ne sont utilisés que dans les cas vraiment importants.

Dans les statistiques d'utilisation des terres, seules les superficies des cultures principales sont prises en considération, à l'exclusion de superficies pour les cultures associées et dérobées. Pour ce qui est de la méthode utilisée dans cette publication, on se reportera à la nomenclature commune de la statistique sur l'utilisation des terres et des récoltes (pages 10 à 13) en six langues. La classification a été effectuée sur la base de la nomenclature NAPRO établie par EUROSTAT pour les produits agricoles. Les catégories d'utilisation des terres ne figurant pas dans cette nomenclature sont désignées par les symboles suivants:

T	=	superficie totale
A	=	eau
B + C	=	superficie des terres
B.1	=	superficie non utilisée par l'agriculture ou la sylviculture
B.2	=	superficie boisée
C	=	superficie agricole utilisée
C.1	=	terres arables
C.2	=	prairies et pâturages permanents

C.3	=	cultures permanentes
C.4	=	jardins familiaux.

Les positions qui n'apparaissent que dans la statistique d'utilisation des terres d'EUROSTAT et pas dans celles des récoltes, sont imprimées en italique. Les positions qui apparaissent dans les deux statistiques sont en caractères gras.

Parmi les modifications méthodologiques les plus importantes par rapport à « Utilisation des terres et production, 1976 », indiquons celles-ci:

On a renoncé aux positions B.1.1 « Superficie non utilisée mais utilisable pour l'agriculture ou la sylviculture » et B.1.2 « Autre superficie non utilisée par l'agriculture ou la sylviculture », en raison des problèmes posés par la délimitation respective de ces deux positions et des lacunes qui, malheureusement, subsistent encore dans la subdivision de la position B.1 « Superficie non utilisée par l'agriculture ou la sylviculture ». Toutefois, l'EUROSTAT espère qu'à une date ultérieure, les États membres accepteront la répartition suivante:

1. terrains incultes (superficies dont la production diffère de celle des superficies agricoles ou sylvicoles, par exemple terrains occupés par des mines, carrières, tourbières);
2. terres impropres à la culture (superficies improductives, par exemple roches, superficies sablonneuses, etc.);
3. terrains bâtis ou à bâtir;
4. voies de transport (routes, voies ferrées, aéroports, etc.).

Le poste 1.491 « Betteraves fourragères » contient pour le Royaume-Uni et l'Irlande également les bettes fourragères qui, jusqu'à présent, figuraient aux postes 1.492/1.493/1.499 « autres plantes sarclées ». Les bettes fourragères comme les betteraves fourragères appartiennent à la catégorie des Beta vulgaris.

La position 1.91 « Fourrages verts des terres arables » a été remaniée (voir page 13) sur le modèle des positions B.1.2 « Maïs vert », B.1.3 « Autres fourrages verts » et B.2 « Prairies et pâturages » des bilans fourragers de l'EUROSTAT.

L'ancienne position 1.993 « Engrais verts » a été regroupée avec la position 1.999 « Jachères » pour former la nouvelle position 1.999 « Jachères et engrais verts ».

Pour chaque mode d'utilisation, on peut reconnaître si un pays participe ou non au total. Un plus (+) dans les tableaux B.1 et B.2 (qui ne donnent pas de répartition par pays mais uniquement des chiffres globaux pour la Communauté) signifie que, pour toutes les années, le pays en question participe à la totalisation. Un trait signifie que la culture considérée n'est pas pratiquée dans ce pays. Le signe (:) dans une colonne indique que cette culture est pratiquée, mais qu'elle n'est pas recensée pour des raisons déterminées.

Le chapitre B.3 donne les résultats récapitulatifs d'après les groupes de cultures, répartis par pays.

On trouvera au chapitre C la subdivision la plus détaillée de la « Superficie totale ». Pour les positions dont la composition diffère d'un pays à l'autre, des notes fournissent les définitions correspondantes, conformément aux statistiques officielles les plus récentes.

Par manque de place, les titres ne sont rédigés que dans quatre des langues officielles et les tableaux uniquement en français et en allemand. A l'aide de la codification, on pourra trouver dans la nomenclature les expressions correspondantes dans les autres langues officielles (pages 10—13).

Unité de mesure

Pour autant qu'il s'agisse de la répartition de la « superficie agricole utilisée », l'unité de mesure retenue est 1 000 ha avec une décimale, afin de pouvoir mieux tenir compte des superficies mêmes minimes. Pour le regroupement des superficies autres que la « superficie agricole utilisée », qui forment avec cette dernière la superficie totale, on a volontairement renoncé à la décimale étant donné qu'il a fallu recourir à des estimations.

Remarques concernant les statistiques de l'utilisation des terres de quelques pays membres

République fédérale d'Allemagne

Toutes les données comprennent celles de Berlin-Ouest.

La statistique de l'utilisation des terres de ce pays ne comprend que la superficie dite « Wirtschaftsfläche ».

Dans le chapitre C de la présente brochure figure toutefois la superficie territoriale jusqu'à la limite côtière (limite entre la mer et la terre ferme à un niveau moyen de la marée), sans les nappes d'eau intérieures et sans le lac de Constance. Il s'ensuit chaque fois une différence entre la superficie nationale totale et la somme de chacune des positions de l'enquête sur l'utilisation des terres.

France

Les données officielles figurant dans l'annuaire « Statistique agricole », aux chapitres « Répartition des terres arables » et « Répartition du territoire », diffèrent chaque année plus ou moins largement de la somme de chacune des positions relevées dans le même annuaire.

Ces différences sont dues au fait qu'au niveau des départements, les données de la « Répartition des terres labourables » et de la « Répartition du territoire » ont été arrondies à 100 ha, tandis que celles des positions prises séparément l'ont été à l'hectare.

Comme les données chiffrées de la France constituent une partie du total de l'EUR 9, on retrouve ici les mêmes différences.

Italie

A partir de 1971, à l'occasion du second recensement général de l'agriculture, certaines modifications d'ordre méthodologique ont été apportées. Pour cette raison, les données de 1971 relatives aux cultures de fourrages verts des terres arables, aux jachères, aux superficies non utilisées, mais utilisables par l'agriculture ou la sylviculture, ainsi qu'aux superficies autres qu'agricoles ou forestières, ne sont plus comparables aux données des années précédentes. A une diminution réelle des cultures de fourrages verts des terres arables (position 1.91) s'ajoute une modification du contenu de cette position. La définition des jachères (position 1.999) a été modifiée et, contrairement au passé, ne comprend plus que la superficie non cultivée au cours de l'année de référence. Les terres non cultivées pour des raisons économiques, sociales ou autres ne figurent plus sous la rubrique « jachères », mais sous la position « altri terreni », et ne font plus partie de la superficie agricole utilisée.

Royaume-Uni

Les données publiées dans le présent fascicule n'englobent pas les superficies des îles Anglo-Normandes et de l'île de Man. En outre, les données ci-après ne sont pas disponibles ou ne sont pas recensées :

Blé d'hiver:	en Écosse jusqu'en 1972 et en Irlande du Nord
Seigle:	en Écosse, en Irlande du Nord (insignifiant)
Haricots (Légumes secs):	en Écosse, en Irlande du Nord (insignifiant)
Choux fourragers:	en Irlande du Nord (insignifiant)
Bettes fourragères:	en Écosse et en Irlande du Nord (insignifiant)
Luzerne:	en Écosse
Pâturages temporaires et permanents:	en Angleterre et au Pays de Galles jusqu'en 1974
Jachères:	en Irlande du Nord.

Contrairement aux statistiques nationales où les cultures fruitières comprennent les cultures fruitières non pratiquées pour la vente, dans la présente publication ces dernières figurent sous la position C.4 (jardins familiaux) en vertu du critère «culture non pratiquée pour la vente».

La position 1.991 «cultures de semences» n'a pas pu être séparée avant 1972. Auparavant, les cultures de semences étaient donc rattachées aux cultures respectives.

Depuis 1976, les relevés annuels des cultures de semences ont été abandonnés au profit d'estimations des superficies consacrées à ces cultures, notamment pour ce qui est des choux fourragers, des légumes et des autres plantes fourragères. Les superficies en semences des betteraves sucrières, des betteraves fourragères, des navets et des rutabagas ainsi que des fourrages verts des terres arables sont disponibles au Ministère de l'agriculture comme par le passé.

Irlande

La comparaison des catégories de cultures ci-après :

plantes sarclées
fourrages verts des terres arables
légumes, fleurs et plantes ornementales pour la vente
autres superficies des terres arables
prairies et pâturages permanents

avec les catégories correspondantes des autres pays membres, est rendue difficile en raison de l'absence d'information ou d'une ventilation différente des catégories de cultures.

Les choux fourragers ne figurent pas parmi les plantes sarclées (sauf pour 1975). Contrairement à la ventilation CE, depuis 1957 les choux fourragers sont comptés avec les fourrages verts des terres arables (sauf pour 1975), les légumes et autres plantes horticoles figurent sous cette position jusqu'en 1959, l'herbe à ensiler n'y figure que depuis 1969.

Dans la position «Autres superficies des terres arables» manquent les données relatives aux superficies en semences de betteraves ainsi qu'aux jachères. Contrairement à la ventilation communautaire, les superficies d'herbes à ensiler étaient comprises jusqu'en 1969 dans la position «prairies et pâturages permanents». Jusqu'à présent, les «rough grazings» (pâturages pauvres) n'étaient pas compris dans la catégorie des prairies et pâturages permanents — sauf pour 1975.

Danemark

Les données publiées dans le présent fascicule ne comprennent pas les superficies du Groenland et des îles Féroé. La statistique danoise de l'utilisation des terres distingue les superficies des exploitations agricoles et les superficies des exploitations horticoles produisant pour le commerce. Les produits des terres arables (p. ex. céréales, pommes de terre, betteraves fourragères, trèfles et herbage, ainsi que semences agricoles) sont également recensés dans le cadre de l'enquête sur les cultures commerciales, lorsqu'ils sont cultivés par des exploitations horticoles produisant pour le commerce. Dans la présente publication, ces produits sont classés — sans tenir compte de cette différenciation — avec les cultures des terres arables et non pas avec les «légumes et autres plantes horticoles pour la vente».

Sources

RF d'Allemagne

Statistisches Bundesamt, Wiesbaden, Bodennutzungserhebung (mai).

France

Ministère de l'agriculture/Service des Enquêtes et Études statistiques, Paris, répartition du territoire et des terres labourables (juin).

Italie

Istituto centrale di statistica, ripartizione della superficie agraria e forestale per forma di utilizzazione e per coltivazione (année agricole 1^{er} novembre — 31 octobre).

Pays-Bas

Centraal Bureau voor de Statistiek, Voorburg, Landbouwtelling (mai).

Belgique

Ministère des affaires économiques, Institut national de statistique, Bruxelles, recensement agricole et horticole au 15 mai.

Luxembourg

Service central de la statistique et des études économiques, Luxembourg, recensement de l'agriculture au 15 mai.

Royaume-Uni

Ministry of Agriculture, Fisheries and Food, Guildford Surrey, Agricultural Census (juin).

Irlande

Central Statistics Office, Dublin, Area under crops and pasture (juin).

Danemark

Danmarks Statistik, København, Landbrugs- og gartneritælling (juin).

Nous remercions tout particulièrement tous les organismes cités de l'aide qu'ils nous ont apportée.

A. Osservazioni preliminari

Nella prima parte, relativa all'utilizzazione delle terre, figurano i risultati dei paesi della Comunità ampliata per il 1958, per il 1965 e per gli anni dal 1974 al 1976 nonché i dati provvisori dell'anno 1977 per i principali gruppi di colture. Il totale EUR 9 del 1958 e del 1965 è fornito a titolo indicativo, dal momento che la Comunità a nove esiste solamente dal 1° gennaio 1973. I risultati relativi all'intero periodo 1955—1972 sono reperibili nella «Statistica agraria» n. 2/1974, e quelli relativi al 1973 nel fascicolo «Utilizzazione delle terre e produzione» del 1976.

Organizzazione dell'opera

Non sempre i dati sono pienamente comparabili nel lungo periodo e da paese a paese, a causa della disparità nell'articolazione delle statistiche nazionali sull'utilizzazione delle terre nonché per effetto di rotture di metodo. Le rotture di metodo nelle serie di dati sono indicate da un apposito grafico I; si sono peraltro trascurate le rotture di metodo d'incidenza numerica inferiore al 5%. Per evitare troppi rinvii questi ultimi sono limitati a questioni veramente importanti.

Nelle statistiche sull'utilizzazione delle terre sono prese in considerazione esclusivamente le superfici occupate dalle coltivazioni principali e non quelle delle coltivazioni secondarie, che si hanno nel caso di colture intercalari o consociate.

Per la classificazione applicata nella presente opera si rinvia alla nomenclatura comune, in sei lingue, per le statistiche relative all'utilizzazione delle terre e ai raccolti (pagg. 10—13). La classificazione è stata elaborata sulla scorta della nomenclatura dei prodotti agricoli della NAPRO, curata dall'EUROSTAT. Le voci relative all'utilizzazione delle terre, che non figurano in tale nomenclatura, sono state contrassegnate con simboli specifici:

T	=	Superficie totale
A	=	Acqua
B + C	=	Superficie delle terre
B.1	=	Superfici non utilizzate in agricoltura o silvicoltura
B.2	=	Superficie boscata
C	=	Superficie agraria coltivata
C.1	=	Seminativi
C.2	=	Coltivazioni foraggere permanenti
C.3	=	Coltivazioni legnose
C.4	=	Orti familiari

Le voci figuranti solo nella statistica sull'utilizzazione delle terre dell'EUROSTAT e mancanti nelle statistiche dei raccolti sono stampate in caratteri corsivi. Le voci figuranti in entrambe le statistiche sono in neretto.

Le modifiche metodologiche più rilevanti rispetto al fascicolo «Utilizzazione delle terre e produzione» del 1976 sono le seguenti:

Mancano le voci B.1.1 «Superficie agraria o forestale non utilizzata, ma utilizzabile» e B.1.2 «Superficie diversa da quella agraria o forestale», che si è deciso di omettere in considerazione dei problemi posti dalla loro delimitazione e delle lacune purtroppo tuttora esistenti nella ripartizione della voce B.1 «Superficie non utilizzata in agricoltura o silvicoltura»; per queste superfici l'EUROSTAT spera tuttavia di poter in seguito ricevere dagli Stati membri una ripartizione del tipo:

1. Terreni incolti (superfici destinate a produzioni non di tipo agricolo o forestale, come miniere, cave, torbiere, ecc.).
2. Terreni sterili (superfici non utilizzabili per produzioni di alcun genere, come terreni rocciosi, arenili, ecc.).
3. Terreni edificati o destinati a costruzioni.
4. Vie di traffico (strade, ferrovie, campi d'aviazione, ecc.).

La rubrica 1.491 «Barbabietole da foraggio» contiene per il Regno Unito e l'Irlanda anche le bietole da foraggio che finora erano contenute nella rubrica 1.492/1.493/1.494 «Altre piante sarchiate». Le bietole da foraggio come le barbabietole da foraggio appartengono alla categoria delle «Beta vulgaris».

Della voce 1.91 «Coltivazioni foraggere avvicendate» (v. pag. 13) si è effettuata una nuova suddivisione, corrispondente alle voci B.1.2 «Mais verde», B.1.3 «Altri foraggi verdi» e B.2 «Prati e pascoli» della pubblicazione dell'EUROSTAT «Bilancio foraggero».

Le voci 1.993 «Concimazione verde» e 1.999 «Terreno a riposo» sono state fuse nella nuova voce 1.999 «Terreno a riposo e concimazione verde».

Per ogni tipo di utilizzazione su può individuare l'aliquota di ciascun paese membro rispetto al totale. Un più (+) nelle tabelle B.1 e B.2 (in cui non figurano le ripartizioni per paese, ma solo le cifre relative alla Comunità) indica che la cifra totale comprende per ogni anno un'aliquota del paese in questione. Un trattino indica in-

vece l'assenza della coltivazione in oggetto nel paese considerato mentre la presenza del segno (:) in una colonna indica che la coltivazione corrispondente è praticata ma che, per determinati motivi, non è oggetto di rilevazione.

Nella tabella B.3 figurano risultati riepilogativi per gruppi di coltura e per paesi.

La suddivisione più particolareggiata della «superficie totale» è reperibile nella tabella C. La definizione delle voci il cui contenuto varia a seconda dei paesi è data nelle note sulla scorta delle più recenti statistiche ufficiali.

Per mancanza di spazio, i titoli sono riportati solo in quattro lingue ufficiali, mentre le tabelle sono redatte esclusivamente in tedesco e in francese. Grazie alla codificazione è possibile peraltro reperire nella nomenclatura (pagg. 10—13) le corrispondenti denominazioni anche nelle altre lingue ufficiali.

Unità di misura

L'unità di misura relativa alla ripartizione della «superficie agraria coltivata» è rappresentata dal migliaio di ettari con 1 decimale, per poter meglio tener conto anche delle superfici più ridotte. Nel raggruppare le superfici diverse dalla «superficie agraria coltivata», che unitamente a questa danno la superficie totale, si è rinunciato, volutamente, al decimale, dato che si è dovuto ricorrere in parte a stime.

Osservazioni relative alle statistiche sull'utilizzazione delle terre di taluni Stati membri

RF di Germania

In tutti i dati è compresa Berlino Ovest.

Le indagini sull'utilizzazione delle terre in Germania riguardano esclusivamente la cosiddetta «Wirtschaftsfläche».

Il capitolo C del presente fascicolo considera invece la superficie delle terre fino alla cosiddetta linea costiera (limite tra mare e terraferma a livello medio di marea), escluse le acque interne ed il lago di Costanza. Pertanto si riscontra di volta in volta una differenza fra la superficie totale nazionale e la somma dei dati relativi alle singole voci dell'indagine sull'utilizzazione delle terre.

Francia

I dati ufficiali riportati nell'annuario «Statistique agricole» ai capitoli «Répartition des terres labourables» e «Répartition du territoire» si discostano ogni anno in maggiore o minor misura dai dati riportati nel medesimo annuario, quale somma delle singole voci.

Le differenze sono determinate dal fatto che, a livello dei dipartimenti, i dati relativi alla «répartition des terres labourables» e alla «répartition du territoire» sono stati arrotondati a 100 ha, mentre quelli relativi alle singole voci sono stati arrotondati all'ettaro.

Poiché i dati francesi concorrono a costituire le somme EUR 9, anche quest'ultime presentano le medesime differenze.

Italia

Nel 1971, in occasione del secondo censimento generale dell'agricoltura, sono state applicate alcune modifiche di ordine metodologico. Pertanto i dati del 1971 relativi alle coltivazioni foraggere erbacee avvicendate, al terreno a riposo, alle superfici agricole o forestali non utilizzate ma utilizzabili, nonché a superfici diverse da quelle agricole o boscate utilizzabili, non sono più comparabili con quelli degli anni precedenti. Nel caso delle coltivazioni foraggere erbacee avvicendate (voce 1.91) oltre ad un effettivo regresso della coltivazione si ha anche un mutamento del contenuto della voce stessa. Per quanto concerne il terreno a riposo (voce 1.999) si è modificata la definizione e, contrariamente alla prassi precedentemente applicata, si è compresa nella voce esclusivamente la superficie non coltivata nell'anno di riferimento, escludendo le cosiddette «terre non coltivate per motivi sociali», che figurano ora alla voce «altri terreni», e non fanno più parte della superficie agraria coltivata.

Regno Unito

I dati riportati nella presente pubblicazione non comprendono le superfici delle Isole Normanne (Channel Islands) e dell'Isola di Man. Inoltre non sono disponibili o non sono stati rilevati i dati relativi alle seguenti voci:

Frumento autunnale:	Scozia fino al 1972 e Irlanda del Nord
Segale:	Scozia, Irlanda del Nord (quivi irrilevante)
Fagioli (leguminose da granella):	Scozia, Irlanda del Nord (quivi irrilevante)
Cavolo da foraggio:	Irlanda del Nord (quivi irrilevante)
Bietole da coste:	Scozia e Irlanda del Nord (quivi irrilevante)
Erba medica:	Scozia
Pascoli avvicendati e permanenti:	Inghilterra e Galles fino al 1974
Terreno a riposo:	Irlanda del Nord

A differenza delle statistiche nazionali, in cui la voce «frutticoltura» comprende anche le coltivazioni frutticole non destinate alla vendita, nel presente fascicolo queste ultime figurano alla voce C.4 (orti familiari) quali «coltivazioni non destinate alla vendita».

La voce 1.991 «superfici per produzione di sementi» non ha potuto essere isolata fino al 1972. Le superfici a se-

menti erano pertanto comprese tra quelle delle corrispondenti coltivazioni.

A partire dal 1976 non si effettuano più rilevamenti annuali, bensì stime delle superfici a sementi (distinguendo fra cavoli da foraggio, ortaggi e altre sementi per piante da foraggio). Il Ministero dell'agricoltura dispone sempre comunque dei dati relativi alle superfici a sementi per la barbabietola da zucchero, la barbabietola da foraggio, la rapa da foraggio, rutabaga e le coltivazioni foraggere avvicendate.

Irlanda

I seguenti gruppi di colture — avendo un diverso contenuto oppure essendo insufficientemente documentati — non sono direttamente comparabili con quelli degli Stati membri:

- Piante sarchiate;
- Coltivazioni foraggere avvicendate;
- Ortaggi, fiori e piante ornamentali, destinati alla vendita;
- Altre superfici;
- Coltivazioni foraggere permanenti.

Fra le piante sarchiate non figura, tranne che per il 1975, il cavolo da foraggio.

Le coltivazioni foraggere avvicendate comprendono, dal 1957 (escluso il 1975), il cavolo da foraggio, in contrasto con i criteri di classificazione CEE. Inoltre questo gruppo comprendeva fino al 1959 gli ortaggi e altri prodotti orticoli, mentre gli erbai da insilamento figurano in questo gruppo soltanto dal 1969.

Nella rubrica «altre superfici» mancano le superfici destinate alle sementi di barbabietole nonché i terreni a riposo.

Contrariamente alla classificazione CEE, nelle coltivazioni foraggere permanenti rientravano fino al 1969 le superfici destinate agli erbai da insilamento. Per contro i «rough grazings» (pascoli poveri) non sono stati finora, tranne che per il 1975, inclusi in questo gruppo.

Danimarca

I dati riportati nella presente pubblicazione non comprendono le superfici della Groenlandia e delle Isole Farøer. La statistica danese sull'utilizzazione delle terre di-

stingue tra superfici delle aziende agricole e, rispettivamente, orticole.

I prodotti dei seminativi (ad es. cereali, patate, barbabietole da foraggio, trifoglio e erba, sementi agricole) possono essere rilevati come coltivazioni orticole, nel caso in cui tali colture siano per l'appunto praticate da aziende orticole. Nella presente pubblicazione non si è tenuto conto di questa distinzione originaria e detti prodotti sono registrati tra i seminativi e non con le colture orticole.

Fonti

Repubblica federale di Germania

Statistisches Bundesamt, Wiesbaden, Bodennutzungserhebung (maggio).

Francia

Ministère de l'Agriculture/Service des Enquêtes et Études Statistiques, Paris, répartition du territoire et des terres labourables (giugno).

Italia

Istituto centrale di statistica, ripartizione della superficie agraria e forestale per forma di utilizzazione e per coltivazione (campagna 1° novembre — 31 ottobre).

Paesi Bassi

Centraal Bureau voor de Statistiek, Voorburg, Landbouwtelling (maggio).

Belgio

Ministère des affaires économiques, Institut national de statistique, Bruxelles, recensement agricole et horticole au 15 mai.

Lussemburgo

Service central de la statistique et des études économiques, Luxembourg, recensement de l'agriculture au 15 mai.

Regno Unito

Ministry of Agriculture, Fisheries and Food, Guildford Surrey, Agricultural Census (giugno).

Irlanda

Central Statistics Office, Dublin, Area under crops and pasture (giugno).

Danimarca

Danmarks Statistik, København, Landbrugs- og gartneritælling (giugno).

Siamo particolarmente grati a tutti i servizi succitati per la preziosa collaborazione prestata.

A. Inleiding

Deel I heeft betrekking op het bodemgebruik en omvat de resultaten van de landen van de uitgebreide Europese Gemeenschappen over de jaren 1958, 1965, 1974, 1975 en 1976. Ook zijn voorlopige gegevens opgenomen over de belangrijkste teeltgroepen voor het jaar 1977. Het totaal EUR 9 voor 1958 en 1965 is slechts ter illustratie aangegeven, aangezien de uitgebreide Gemeenschap pas sinds 1 januari 1973 bestaat. De resultaten over de jaren 1955—1972 zijn te vinden in „Landbouwstatistiek“ nr. 2/1974, en die voor 1973 in „Bodemgebruik en produktie, 1976“.

Systematiek

Door de uiteenlopende indeling van de nationale statistieken van het bodemgebruik en door verandering van methode zijn de gegevens op lange termijn en van land tot land niet altijd volledig vergelijkbaar. Dit wordt aangegeven met het teken voor verandering van methode I in de cijferkolommen. Veranderingen met minder dan 5 % numerieke invloed worden niet vermeld. Om lange reeksen voetnoten te vermijden, zijn deze alleen geplaatst wanneer een belangrijk feit wordt vermeld.

De statistieken van het bodemgebruik omvatten alleen de oppervlakten van de hoofdteelten en niet die van tussenteelt en van nateelt. Voor de in de onderhavige publicatie gehanteerde systematiek wordt verwezen naar de gemeenschappelijke nomenclatuur voor de statistiek van het bodemgebruik en de statistiek van de akkerbouwproduktie in zes talen (blz. 10—13).

De indeling geschiedde aan de hand van de door EUROSTAT opgestelde NAPRO-nomenclatuur voor landbouwprodukten. Groepen van het grondgebruik die niet in deze nomenclatuur zijn opgenomen, worden met speciale symbolen aangeduid:

T	=	Totale oppervlakte
A	=	Water
B + C	=	Landoppervlakte
B.1	=	Niet voor landbouw of bosbouw gebruikte oppervlakten
B.2	=	Oppervlakte bos
C	=	Oppervlakte cultuurgrond
C.1	=	Akkerland
C.2	=	Blijvend grasland
C.3	=	Blijvende gewassen
C.4	=	Tuinen voor eigen gebruik

Posities die alleen voorkomen in de statistiek van het grondgebruik en niet in de statistiek van de akkerbouwproduktie zijn cursief gedrukt.

In beide statistieken voorkomende posities worden vet gedrukt.

De belangrijkste methodologische wijzigingen ten opzichte van „Bodemgebruik en produktie, 1976“ zijn de volgende:

— schrappen van de posities B.1.1 „niet gebruikte maar bruikbare land- en bosoppervlakten“ en B.1.2 „andere oppervlakten dan landbouw- en bosoppervlakten“. In verband met de problematische definiëring van deze posities en de helaas nog steeds zeer gebrekkige onderverdeling van positie B.1 „niet voor land- of bosbouw gebruikte oppervlakten“ werd van de posities B.1.1 en B.1.2 afgezien.

— EUROSTAT hoopt evenwel in de toekomst van de Lid-Staten een onderverdeling van deze oppervlakten te verkrijgen en wel in de volgende vorm:

1. woeste gronden (oppervlakten met een produktie anders dan van land- of bosbouw, b. v. mijnterreinen, steengroeven, veenderijen, e. d.);
2. onland (oppervlakten zonder produktie van welke aard dan ook, b. v. rotsen, zandvlaktes, e. d.);
3. bouwterreinen en voor bebouwing bestemde terreinen;
4. wegen, spoorwegen, vliegvelden, e. d.;

— de positie 1.491 „voederbieten“ omvat voor het Verenigd Koninkrijk en Ierland ook voedersnijbieten, die tot nu toe in de positie 1.492/1.493/1.499 „andere hakvruchten“ waren opgenomen. Voedersnijbieten zowel als voederbieten behoren tot de Beta vulgaris soorten;

— een nieuwe onderverdeling van positie 1.91 „tijdelijk grasland en groenvoedergewassen“ (zie bladzijde 13) en wel overeenkomstig de posities B.1.2 „voedermaïs“, B.1.3 „andere groenvoedergewassen“ en B.2 „hooiland en weiland“ van de voederbalansen van EUROSTAT;

— samenvoeging van de posities 1.993 „groenbemestingsgewassen“ en 1.999 „braakland“ tot de nieuwe positie 1.999 „braakland en groenbemesting“.

Bij iedere soort gebruik wordt het aandeel van iedere Lid-Staat in het totaal aangegeven. In de tabellen B.1 en B.2 (die niet zijn onderverdeeld naar land, maar uitsluitend cijfers voor de hele Gemeenschap bevatten) geeft een plusteken (+) aan dat het desbetreffende land ieder jaar een aandeel in het totaal heeft. Een streep betekent dat het gewas in dat land niet wordt verbouwd. Het teken (:) in een kolom betekent dat het gewas wel wordt verbouwd, maar om bepaalde redenen niet in de enquête is opgenomen.

Hoofdstuk B.3 geeft de samenvattende resultaten naar teeltgroepen onderverdeeld naar de landen.

In hoofdstuk C is de onderverdeling van de totale oppervlakten het verst doorgevoerd. Posities waarvan de samenstelling van land tot land verschilt, worden in voetnoten aan de hand van de meest recente officiële statistieken omschreven.

Wegens plaatsgebrek zijn de titels slechts in vier officiële talen weergegeven en de tabellen alleen in het Frans en het Duits opgesteld. Aan de hand van de nummering kunnen de verschillende uitdrukkingen in de andere talen in de nomenclatuur (blz. 10–13) worden teruggevonden.

Meeteenheid

Voor de indeling van de „oppervlakte cultuurgrond“ wordt als meeteenheid 1 000 ha met één decimaal gehanteerd, ten einde ook minder omvangrijke oppervlakten in de statistiek te kunnen opnemen. Bij de indeling van de andere oppervlakten naast de oppervlakte cultuurgrond, waarmee samen de totale oppervlakte wordt gevormd, werden de decimalen met opzet weggelaten, omdat men in sommige gevallen zijn toevlucht moest nemen tot schattingen.

Opmerkingen bij de statistiek van het bodemgebruik van enkele Lid-Staten

Bondsrepubliek Duitsland

Alle gegevens hebben tevens betrekking op West-Berlijn.

De enquête naar het bodemgebruik in Duitsland omvat alleen de zogenaamde „Wirtschaftsfläche“. In hoofdstuk C van deze publikatie zijn daarentegen de „landoppervlakten“ tot en met de „kustlijn“ (grens tussen zee en vasteland bij gemiddelde waterstand) opgenomen, zonder de binnenwateren en zonder het meer van Konstanz. Aldus ontstaat een verschil tussen de totale nationale oppervlakte en de som van de verschillende rubrieken van de enquête naar het bodemgebruik.

Frankrijk

De officiële gegevens in het jaarboek „Statistique agricole“, hoofdstukken „répartition des terres labourables“ (verdeling van het bouwland) en „répartition du territoire“ (verdeling van het grondgebied) wijken ieder jaar min of meer af van de resultaten in hetzelfde jaarboek, die als totalen voor de afzonderlijke rubrieken zijn vermeld.

De verschillen zijn ontstaan doordat de gegevens van de „répartition des terres labourables“ en de „répartition du territoire“ reeds op departementsniveau op 100 ha zijn afgerond, de gegevens over de afzonderlijke posities daarentegen op ha.

Aangezien de Franse cijfers deel uitmaken van de EUR 9-totalen treden hierin dezelfde verschillen op.

Italië

In 1971 werden naar aanleiding van de 2e algemene landbouwtelling enige wijzigingen aangebracht in de gebruikte methoden. Hierdoor kunnen de gegevens vanaf 1971 voor tijdelijk grasland en groenvoedergewassen, braakland, niet gebruikte maar voor land- of bosbouw bruikbare oppervlakten en andere dan landbouw- of bosoppervlakten niet meer met de resultaten van voorgaande jaren worden vergeleken. Bij tijdelijk grasland en groenvoedergewassen (positie 1.91) vindt naast een feitelijke daling van de oppervlakte een wijziging van de inhoud van de positie plaats. Bij braakland (positie 1.999) werd de definitie gewijzigd en in tegenstelling tot de vroegere regeling worden alleen nog de in het referentiejaar niet gebruikte oppervlakten opgenomen. Het om sociaal-economische redenen braakliggende land werd uit deze rubriek verwijderd. Het valt nu onder de rubriek „altri terreni“ (andere oppervlakten) en behoort niet meer tot de oppervlakte cultuurgrond.

Verenigd Koninkrijk

De in deze publikatie vermelde gegevens omvatten niet de oppervlakten van de Kanaaleilanden en het eiland Man. Bovendien zijn de volgende gegevens niet beschikbaar of niet in de telling opgenomen:

Wintertarwe:	in Schotland tot 1972 en Noord-Ierland
Rogge:	in Schotland en Noord-Ierland (hier onbelangrijk)
Bonen (peulvruchten):	in Schotland en Noord-Ierland (hier onbelangrijk)
Voederkool:	in Noord-Ierland (onbelangrijk)
Voedersnijbieten:	in Schotland en Noord-Ierland (onbelangrijk)
Luzerne:	in Schotland
Tijdelijke en blijvende weiden:	in Engeland en Wales tot 1974
Braakland:	in Noord-Ierland

Anders dan in de nationale statistiek, die de niet voor de verkoop bestemde fruitteelt bij de overige fruitteelt voegt, wordt deze in de onderhavige publikatie volgens het criterium „niet voor de verkoop bestemde teelt“ onder positie C.4 (Tuinen voor eigen gebruik) opgenomen.

Positie 1.991 „Zaadteelt“ kon tot 1972 niet worden opgemaakt. De oppervlakten voor zaadteelt werden daarom tot nu toe onder de verschillende teelten opgenomen.

Sinds 1976 vinden geen jaarlijkse enquêtes naar de zaadteelt meer plaats. De oppervlakten voor zaadteelt worden nu geschat en wel voor voederkool, groenten en de overige teelten van voedergewassen. Bovendien zijn de oppervlakten voor de teelt van zaden van suikerbieten, voederbieten, stoppelknollen en koolrapen voor voederdoeleinden en tijdelijk grasland en groenvoedergewassen bij het Ministerie van Landbouw bekend.

Ierland

Door samenvoeging met andere teeltgroepen of door gebrek aan enquêtegegevens is de vergelijkbaarheid van de volgende gewassengroepen met die van andere Lid-Staten enigszins verminderd:

Hakvruchten,
Tijdelijk grasland en groenvoedergewassen,
Groenten-, bloemen- en siergewassenteelt,
Overige oppervlakten bouwland,
Blijvend grasland.

Bij de hakvruchten ontbreekt voederkool (geldt niet voor 1975).

In strijd met de EG-classificatie wordt voederkool sinds 1957 (behalve voor 1975) opgenomen onder de groenvoedergewassen en groenten en andere tuingewassen tot 1959. Kuilgras wordt pas sinds 1969 onder deze groep vermeld.

Bij „overige oppervlakten bouwland“ ontbreken de oppervlakten voor de teelt van zaden van bieten, alsmede het braakland. Tot 1969 vielen de oppervlakten voor kuilgras in strijd met de EG-classificatie onder blijvend grasland. De „rough grazings“ (arme weilanden) werden tot nu toe — uitgezonderd in 1975 — niet onder blijvend grasland opgenomen.

Denemarken

De gegevens in de onderhavige publikatie omvatten niet de oppervlakten van Groenland en de Färöer. De

Deense statistiek van het bodemgebruik is onderverdeeld in oppervlakten landbouw-, respectievelijk tuinbouwbedrijven. Akkerbouwproducten (bij voorbeeld graan, aardappelen, voederbieten, klaver, gras, landbouwzaden) vallen soms onder de tuinbouwenquête, namelijk wanneer ze door tuinbouwers worden geteeld. In de onderhavige publikatie wordt geen rekening gehouden met de oorspronkelijke onderverdeling en worden de producten opgenomen onder akkerbouw en niet onder tuinbouwteelt.

Bronnen

Bondsrepubliek Duitsland

Statistisches Bundesamt, Wiesbaden, Bodennutzungserhebung (mei).

Frankrijk

Ministère de l'agriculture/Service des Enquêtes et Études statistiques, Paris, répartition du territoire et des terres labourables (juni).

Italië

Istituto centrale di statistica, ripartizione della superficie agraria e forestale per forma di utilizzazione e per coltivazione (landbouwjaar van 1 november tot en met 31 oktober).

Nederland

Centraal Bureau voor de Statistiek, Voorburg, landbouwtelling mei.

België

Ministerie van Economische Zaken, Nationaal instituut voor de statistiek, Brussel, landbouw- en tuinbouwtelling van 15 mei.

Luxemburg

Service central de la statistique et des études économiques, Luxembourg, recensement de l'agriculture du 15 mai.

Verenigd Koninkrijk

Ministry of Agriculture, Fisheries and Food, Guildford Surrey, Agricultural Census (juni).

Ierland

Central Statistics Office, Dublin, Area under crops and pasture (juni).

Denemarken

Danmarks Statistik, København, Landbrugs- og gartneritælling (juni).

Wij danken allen hartelijk voor hun medewerking.

B. Zusammenfassung/Summary

B. Récapitulation/Riassunto

Klassifizierung	Hauptgruppen	Länder Pays										1958	1965	1974	1975	1976	Groupes principaux	Classification				
		D	F	I	N	B	L	U	K	I	R								L	D	K	
1.1 Aufteilung der Gesamtfläche (EUR 9) 1.1 Répartition de la superficie totale (EUR 9) 1000 ha																						
T	Gesamtfläche	+	+	+	+	+	+	+	+	+	+	+	152 762	152 765	152 639	152 647	152 649	Superficie totale	T			
A	Gewässer	+	+	+	+	+	+	+	+	+	+	+	2 015	2 060	2 135	2 140	2 144	Eaux	A			
B + C	Landfläche	+	+	+	+	+	+	+	+	+	+	+	150 747	150 705	150 504	150 507	150 504	Superficie des terres	B + C			
B 1	Nicht von Land- oder Forstwirtschaft genutzte Fläche	+	+	+	+	+	+	+	+	+	+	+	22 838*	22 835*	25 200*	24 479*	:	Superficie non utilisée par l'agriculture ou sylviculture	B 1			
B 2	Forstfläche	+	+	+	+	+	+	+	+	+	+	+	27 797*	29 194*	31 816*	31 886*	31 932*	Superficie boisée	B 2			
C	Landwirtschaftlich genutzte Fläche	+	+	+	+	+	+	+	+	+	+	+	100 112*	98 676	93 488	94 142	:	Superficie agricole utilisée	C			
C 1	Ackerland	+	+	+	+	+	+	+	+	+	+	+	52 405	50 695	46 438	46 013	:	Terres arables	C 1			
1.1 + 1.2	Getreide einschließlich Reis	+	+	+	+	+	+	+	+	+	+	+	26 455	26 674	26 615	28 195	26 168	Céréales y compris riz	1.1 + 1.2			
1.3	Hülsenfrüchte	+	+	+	+	+	+	+	+	+	+	+	1 054	756	454	428	417	Légumes secs	1.3			
1.4	Hackfrüchte	+	+	+	+	+	+	+	+	+	+	+	7 299	5 839	4 220	4 338	:	Plantes sarclées	1.4			
1.5	Handelsgewächse	+	+	+	+	+	+	+	+	+	+	+	563	584	847	860	850	Plantes industrielles	1.5			
1.6 + 1.94	Gemüse, Blumen und Zierpflanzen im Erwerbsanbau	+	+	+	+	+	+	+	+	+	+	+	935	1 031	1 045	1 034	:	Légumes, fleurs et plantes ornementales pour la vente	1.6 + 1.94			
1.91	Feldrauhfutterbau	+	+	+	+	+	+	+	+	+	+	+	14 013	13 894	12 190	11 919	:	Fourrages verts des terres arables	1.91			
1.95+1.99	Übrige Ackerflächen	+	+	+	+	+	+	+	+	+	+	+	2 089	1 918	1 068	1 239	:	Autres superficies des terres arables	1.95+1.99			
C 2	Dauergrünland	+	+	+	+	+	+	+	+	+	+	+	42 066	42 375	41 416	42 502	:	Superficies toujours couvertes d'herbe	C 2			
C 3	Dauerkulturen ¹⁹⁾	+	+	+	+	+	+	+	+	+	+	+	4 794	4 790	4 946	4 924*	:	Cultures permanentes ¹⁹⁾	C 3			
C 4	Hausgärten	+	+	+	+	+	+	+	+	:	:	:	847*	817*	687*	681*	673*	Jardins familiaux	C 4			
1.2 Prozentuale Aufteilung 1.2 Répartition en pourcentages																						
T	Gesamtfläche	+	+	+	+	+	+	+	+	+	+	+	100	—	100	—	100	—	Superficie totale	T		
A	Gewässer	+	+	+	+	+	+	+	+	+	+	+	1,3	—	1,4	—	1,4	—	Eaux	A		
B + C	Landfläche	+	+	+	+	+	+	+	+	+	+	+	98,7	—	98,6	—	98,6	—	Superficies des terres	B + C		
B 1	Nicht für Land- oder Forstwirtschaft genutzte Fläche	+	+	+	+	+	+	+	+	+	+	+	15,0	—	15,0	—	16,5	—	Superficie non utilisée par l'agriculture ou sylviculture	B 1		
B 2	Forstfläche	+	+	+	+	+	+	+	+	+	+	+	18,2	—	19,1	—	20,8	—	Superficie boisée	B 2		
C	Landwirtschaftlich genutzte Fläche	+	+	+	+	+	+	+	+	+	+	+	65,5	100	64,6	100	61,3	100	61,7	100	Superficie agricole utilisée	C

C 1	Ackerland	+ + + + + + + + +	34,3	52,4	33,2	51,4	30,4	49,7	30,1	49,6	:	Terres arables	C 1
1.1 + 1.2	Getreide einschließlich Reis	+ + + + + + + + +	17,3	26,4	17,4	27,0	17,4	28,5	17,2	28,1	17,1	Céréales y compris riz	1.1 + 1.2
1.3	Hülsenfrüchte	+ + + + + + + + +	0,7	1,1	0,5	0,8	0,3	0,5	0,3	0,5	0,3	Légumes secs	1.3
1.4	Hackfrüchte	+ + + + + + + + +	4,8	7,3	3,8	5,9	2,8	4,5	2,8	4,7	:	Plantes sarclées	1.4
1.5	Handelsgewächse	+ + + + + + + : +	0,4	0,6	0,4	0,6	0,5	0,9	0,5	0,9	0,5	Plantes industrielles	1.5
1.6 + 1.94	Gemüse, Blumen und Zierpflanzen im Erwerbsanbau	+ + + + + + + + +	0,6	0,9	0,7	1,1	0,7	1,1	0,7	1,1	:	Légumes, fleurs et plantes ornementales pour la vente	1.6 + 1.94
1.91	Feldrauhfutterbau	+ + + + + + + + +	9,1	14,0	9,1	14,1	8,0	13,0	7,8	13,0	:	Fourrages verts des terres arables	1.91
1.95+1.99	Übrige Ackerflächen	+ + + + + + + + +	1,4	2,1	1,3	1,9	0,7	1,2	0,8	1,3	:	Autres superficies des terres arables	1.95+1.99
C 2	Dauergrünland	+ + + + + + + + +	27,6	42,0	27,8	42,9	27,1	44,3	27,8	44,4	:	Superficies toujours couvertes d'herbe	C 2
C 3	Dauerkulturen ¹⁹⁾	+ + + + + + + + +	3,1	4,8	3,1	4,9	3,2	5,3	3,2	5,3	:	Cultures permanentes ¹⁹⁾	C 3
C 4	Hausgärten	+ + + + + + + : :	0,6	0,8	0,5	0,8	0,5	0,7	0,5	0,7	0,4	Jardins familiaux	C 4

1.3 Entwicklung der Hauptgruppen (1958 = 100)
1.3 Evolution des principales catégories (1958 = 100)

B 1	Nicht für Land- oder Forstwirtschaft genutzte Fläche	+ + + + + + + + +	100	100	110	107	:	Superficie non utilisée par l'agriculture ou sylviculture	B 1
B 2	Forstfläche	+ + + + + + + + +	100	105	114	115	115	Superficie boisée	B 2
C	Landwirtschaftlich genutzte Fläche	+ + + + + + + + +	100	99	93	93	:	Superficie agricole utilisée	C
C 1	Ackerland	+ + + + + + + + +	100	97	89	88	:	Terres arables	C 1
1.1 + 1.2	Getreide einschließlich Reis	+ + + + + + + + +	100	101	101	99	99	Céréales y compris riz	1.1 + 1.2
1.3	Hülsenfrüchte	+ + + + + + + + +	100	72	43	41	40	Légumes secs	1.3
1.4	Hackfrüchte	+ + + + + + + + +	100	80	58	59	:	Plantes sarclées	1.4
1.5	Handelsgewächse	+ + + + + + + : +	100	104	150	153	147	Plantes industrielles	1.5
1.6+1.94	Gemüse, Blumen und Zierpflanzen im Erwerbsanbau	+ + + + + + + + +	100	110	112	111	:	Légumes, fleurs et plantes ornementales pour la vente	1,6+1.94
1.91	Feldrauhfutterbau	+ + + + + + + + +	100	99	87	87	:	Fourrages verts des terres arables	1.91
1.95+1.99	Übrige Ackerflächen	+ + + + + + + + +	100	92	51	60	:	Autres superficies des terres arables	1.95+1.99
C 2	Dauergrünland	+ + + + + + + + +	100	101	98	98	:	Superficies toujours couvertes d'herbe	C 2
C 3	Dauerkulturen ¹⁹⁾	+ + + + + + + + +	100	100	103	103	:	Cultures permanentes ¹⁹⁾	C 3
C 4	Hausgärten	+ + + + + + + : :	100	96	81	80	80	Jardins familiaux	C 4

B. Zusammenfassung/Summary

B. Récapitulation/Riassunto

Klassifizierung	Kulturen	Länder Pays									1958	1965	1974	1975	1976	Cultures	Classifi- cation
		D	F	I	N	B	L	UK	IRL	DK							
2. Entwicklung der Flächen ausgewählter Kulturen EUR 9 (1958 = 100) 2. Evolution des superficies pour quelques cultures EUR 9 (1958 = 100)																	
1.1	Getreide	+	+	+	+	+	+	+	+	+	100	101	100	99	99	Céréales	1.1
1.11	Weizen	+	+	+	+	+	+	+	+	+	100	96	101	95	102	Blé	1.11
1.121	Roggen	+	+	+	+	+	+	+	+	+	100	72	41	37	40	Seigle	1.121
1.13	Gerste	+	+	+	+	+	+	+	+	+	100	149	174	180	177	Orge	1.13
1.141	Hafer	+	+	+	+	+	+	+	+	+	100	75	53	54	51	Avoine	1.141
1.15	Körnermais	+	+	+	+	+	-	+	-	-	100	108	169	172	138	Maïs grain	1.15
1.2	Reis	-	+	+	-	-	-	-	-	-	100	106	141	129	133	Riz	1.2
1.32	Bohnen	+	+	+	+	+	+	+	-	+	100	75	46	40	40	Haricots, fèves et féveroles	1.32
1.41	Kartoffeln	+	+	+	+	+	+	+	+	+	100	73	47	43	45	Pommes de terre	1.41
1.42	Zuckerrüben	+	+	+	+	+	+	+	+	+	100	105	120	139	144+	Betteraves sucrières	1.42
1.491	Futterrüben	+	+	+	+	+	+	10)	+	+	100	79	49	47	:	Betteraves fourragères	1.491
1.51	Ölsaaten	+	+	+	+	+	+	+	-	+	100	120	245	246	241	Oléagineux	1.51
1.531	Flachs	:	+	+	+	+	-	-	-	-	100	113	65	65	67	Lin	1.531
1.55	Tabak	+	+	+	-	+	-	-	-	-	100	90	80	89	100	Tabac	1.55
1.56	Hopfen	+	+	-	-	+	-	+	+	-	100	108	151	150	144	Houblon	1.56

1.6	Gemüse im Erwerbsanbau	+ + + + + + + + +	100	117*	119*	118*	:	Légumes pour la vente	1.6
1.94	Blumen und Zierpflanzen im Erwerbsanbau	+ + + + + + + + +	:	100	110	108	106	Fleurs et plantes ornementales pour la vente	1.94
1.911	Klee	+ + : + + + : : :	100	73	34	31	30	Trèfles	1.911
1.999	Brache und Gründüngung	+ + + + + + + - +	100	91	42	52	46	Jachères et engrais verts	1.999
2.1	Dauerwiesen	+ + + + : + + + :	100	97	96	:	:	Prairies permanentes	2.1
2.2	Dauerweiden	+ + + + : + + + :	100	102	100	:	:	Pâturages permanents	2.2
3.1	Obstanlagen ¹⁹⁾	+ + + + + + + + +	100	105	100	98	:	Cultures fruitières ¹⁹⁾	3.1
3.14	Zitrusanlagen	- + + - - - - - -	100	162	207	207	207	Agrumes	3.14
3.2	Rebflächen	+ + + : : + + - -	100	99	102	102	102	Vignes	3.2
3.3	Olivenanlagen	- + + - - - - - -	100	98	113	113	113	Oliveraies	3.3
3.4	Baumschulen	+ + + + + + + - +	100	112	150	152	152	Pépinières	3.4

Klassifizierung	Anbaugruppe	EUR 9	BR Deutschland	France	Italia	Nederland
3. Anbaugruppen des Hauptanbaues nach Ländern						
1. 1955						
C	Landwirtschaftlich genutzte Fläche insgesamt	99 082,8	14 371,7	33 448,3	19 858,7	2 314,0
1.1 + 1.2	Getreide (einschließlich Reis)	26 210,0	4 839,9	9 016,6	6 539,7	520,7
1.3	Hülsenfrüchte	1 074,2	46,8	177,8	689,5	46,5
1.4	Hackfrüchte	7 569,5	1 988,2	2 722,5	593,6	276,4
1.5	Handelsgewächse	546,6	39,3	216,1	173,9	45,9
1.91	Feldrauhfutterbau	13 404,7	1 100,4	5 322,0	2 899,9	53,1
1.6 + 1.94	Gemüse, Blumen und Zierpflanzen (Erwerbsanbau)	831,5	79,6	280,5	265,8	43,2
1.95+1.99	Übrige Ackerflächen abzüglich Doppelzählungen	2 517,6 - 2,3	70,6 -	1 066,7 -	1 118,9 -	19,9 - 2,3
C 1	Ackerland	52 151,7	8 164,8	18 802,2	12 281,3	1 003,5
C 2	Dauergrünland	41 284,6	5 650,8	12 340,1	5 038,1	1 239,5
C 3	Dauerkulturen¹⁹⁾	4 769,7	164,0	1 910,2	2 433,2	71,1
C 4	Hausgärten	876,8	392,0	395,8	56,1	:
2. 1958						
C	Landwirtschaftlich genutzte Fläche insgesamt	100 111,8	14 344,6	34 371,2	20 003,9	2 310,7
1.1 + 1.2	Getreide (einschließlich Reis)	26 455,2	4 952,0	9 045,2	6 448,8	517,8
1.3	Hülsenfrüchte	1 054,3	36,1	167,7	723,5	36,0
1.4	Hackfrüchte	7 298,6	1 898,2	2 616,1	570,7	269,6
1.5	Handelsgewächse	563,0	56,4	288,1	129,8	31,7
1.91	Feldrauhfutterbau	14 012,7	1 007,5	5 826,0	3 092,1	71,8
1.6 + 1.94	Gemüse, Blumen und Zierpflanzen (Erwerbsanbau)	934,5	81,6	309,6	327,0	47,8
1.95+1.99	Übrige Ackerflächen abzüglich Doppelzählungen	2 088,9 - 1,9	80,3 -	741,7 -	1 044,4 -	19,7 - 1,9
C 1	Ackerland	52 405,1	8 112,1	18 994,4	12 336,4	992,4
C 2	Dauergrünland	42 065,5	5 687,0	13 177,6	5 053,4	1 247,2
C 3	Dauerkulturen¹⁹⁾	4 793,7*	159,8	1 829,7	2 552,8	71,1
C 4	Hausgärten	847,4	385,7	369,5	61,3	:
3. 1962						
C	Landwirtschaftlich genutzte Fläche insgesamt	99 823,0	14 149,4	34 326,4	19 720,2	2 317,2
1.1 + 1.2	Getreide (einschließlich Reis)	918,2	42,4	125,6	665,0	20,9
1.3	Hülsenfrüchte	26 620,5	4 898,7	9 405,5	6 072,9	510,0
1.4	Hackfrüchte	6 657,1	1 758,9	2 475,0	545,6	238,7
1.5	Handelsgewächse	529,4	64,3	247,2	96,2	32,3
1.91	Feldrauhfutterbau	14 465,6	933,1	5 997,2	3 303,6	65,2
1.6 + 1.94	Gemüse, Blumen und Zierpflanzen (Erwerbsanbau)	1 010,7	87,5	308,3	367,5	60,3
1.95+1.99	Übrige Ackerflächen abzüglich Doppelzählungen	1 837,7 - 1,6	96,3 -	617,4 -	925,5 -	29,3 - 1,6
C 1	Ackerland	52 037,6	7 881,3	19 176,2	11 976,3	955,1
C 2	Dauergrünland	42 136,9	5 717,7	13 065,7	5 011,3	1 285,3
C 3	Dauerkulturen¹⁹⁾	4 813,0*	174,3	1 726,7	2 674,8	67,6
C 4	Hausgärten	835,5	376,1	357,8	57,9	9,2
4. 1965						
C	Landwirtschaftlich genutzte Fläche insgesamt	98 676,1*	13 870,6	33 818,0	19 569,0	2 269,7*
1.1 + 1.2	Getreide (einschließlich Reis)	26 673,6	4 924,3	9 375,6	5 685,0	485,3
1.3	Hülsenfrüchte	756,4	38,9	96,4	537,0	20,4
1.4	Hackfrüchte	5 838,9	1 502,4	2 039,2	580,2	237,2
1.5	Handelsgewächse	583,9	69,9	312,7	93,6	30,9
1.91	Feldrauhfutterbau	13 893,8	919,1	5 678,1	2 296,0	61,8
1.6 + 1.94	Gemüse, Blumen und Zierpflanzen (Erwerbsanbau)	1 031,4	78,2	300,5	413,1	57,8
1.95+1.99	Übrige Ackerflächen abzüglich Doppelzählungen	1 908,6 -1,1	42,3 -	524,7 -	1 161,3 -	23,3 -1,1
C 1	Ackerland	50 695,1	7 578,6	18 327,2	11 769,7	917,9
C 2	Dauergrünland	42 374,6	5 724,8	13 459,3	5 056,0	1 279,3
C 3	Dauerkulturen¹⁹⁾	4 789,8	198,1	1 698,6	2 686,2	63,8
C 4	Hausgärten	816,7*	369,2	332,9	57,1	8,6*

Fußnoten siehe Seite 55—56
See footnotes on pages 55—56

1000 ha

B. Récapitulation/Riassunto

Belgique België	Luxembourg	United Kingdom	Ireland	Danmark	Catégorie de culture	Classifi- cation
3. Catégories de culture des cultures principales par pays						
					1. 1955	
1 730,8	140,6	19 404,7	4 704,3	3 110,0	Superficie agricole utilisée	C
505,6	50,4	2 957,2	453,1	1 326,8	Céréales (y compris riz)	1.1 + 1.2
12,8	0,5	93,7	:	6,6	Légumes secs	1.3
209,9	10,8	974,4	224,2	569,4	Plantes sarclées	1.4
40,2	0	15,7	0,5	15,1	Plantes industrielles	1.5
145,0	12,6	2 622,1	548,0	701,5	Fourrages verts des terres arables	1.91
11,2	0,1	140,6	:	10,4	Légumes, fleurs et plantes ornementales (pour la vente)	1.6 + 1.94
2,3	2,3	163,4	:	73,5	Autres superficies des terres arables moins doubles comptes	1.95+1.99
-	-	-	-	-		
927,1	76,8	6 967,1	1 225,8	2 703,3	Terres arables	C 1
733,5	61,3	12 305,7	3 473,9	391,5	Superficies toujours couvertes d'herbe	C 2
37,9	1,8	131,8	4,6	15,2	Cultures permanentes¹⁹⁾	C 3
32,1	0,8	:	:	:	Jardins familiaux	C 4
					2. 1958	
1 721,5	140,3	19 374,0	4 716,8	3 128,8*	Superficie agricole utilisée	C
536,1	52,3	3 030,4	481,1	1 391,5	Céréales (y compris riz)	1.1 + 1.2
11,6	0,4	71,7	:	7,4	Légumes secs	1.3
207,4	9,5	928,5	210,7	587,8	Plantes sarclées	1.4
27,8	0	14,8	0,1	14,4	Plantes industrielles	1.5
136,4	11,6	2 643,3	554,8	669,1	Fourrages verts des terres arables	1.91
11,9	0,1	148,6	:	8,0	Légumes, fleurs et plantes ornementales (pour la vente)	1.6 + 1.94
1,8	1,6	126,3	7,2	65,8	Autres superficies des terres arables moins doubles comptes	1.95+1.99
-	-	-	-	-		
933,0	75,6	6 963,6	1 253,9	2 743,9	Terres arables	C 1
723,8	62,4	12 285,4	3 457,9	370,8	Superficies toujours couvertes d'herbe	C 2
34,5	1,7	125,0	5,0	14,1*	Cultures permanentes¹⁹⁾	C 3
30,2	0,7	:	:	:	Jardins familiaux	C 4
					3. 1962	
1 695,1	137,0	19 740,1	4 614,9	3 122,5	Superficie agricole utilisée	C
511,7	48,6	3 198,9	432,1	1 542,0	Céréales (y compris riz)	1.1 + 1.2
10,1	1,7	41,9	1,6	9,0	Légumes secs	1.3
173,9	7,3	807,1	181,2	469,3	Plantes sarclées	1.4
35,5	0	11,8	:	42,1	Plantes industrielles	1.5
90,4	11,7	2 914,1	540,4	610,0	Fourrages verts des terres arables	1.91
17,9	0,1	152,2	7,3	9,7	Légumes, fleurs et plantes ornementales (pour la vente)	1.6 + 1.94
7,4	1,5	83,1	8,8	68,5	Autres superficies des terres arables moins doubles comptes	1.95+1.99
-	-	-	-	-		
846,8	70,9	7 209,1	1 171,4	2 750,6	Terres arables	C 1
779,5	64,0	12 415,8	3 439,0	358,5	Superficies toujours couvertes d'herbe	C 2
34,9	1,5	115,1	4,5	13,5*	Cultures permanentes¹⁹⁾	C 3
34,0	0,6	:	:	:	Jardins familiaux	C 4
					4. 1965	
1 658,1	135,1	19 623,4	4 709,1	3 023,2	Superficie agricole utilisée	C
519,8	49,7	3 656,3	377,3	1 600,4	Céréales (y compris riz)	1.1 + 1.2
9,7	0,7	48,3	1,6	3,5	Légumes secs	1.3
163,9	5,5	739,0	160,7	410,8	Plantes sarclées	1.4
29,9	0	11,4	:	35,5	Plantes industrielles	1.5
115,2	11,7	2 715,7	541,8	554,4	Fourrages verts des terres arables	1.91
18,7	0,1	143,5	8,4	13,1*	Légumes, fleurs et plantes ornementales (pour la vente)	1.6 + 1.94
7,2	1,0	76,2	7,2	65,4	Autres superficies des terres arables moins doubles comptes	1.95+1.99
-	-	-	-	-		
862,6	68,6	7 390,4	1 096,9	2 683,2	Terres arables	C 1
730,5	64,5	12 127,5	3 607,9	324,8	Superficies toujours couvertes d'herbe	C 2
32,1	1,5	89,9	4,3	15,1	Cultures permanentes¹⁹⁾	C 3
32,9	0,5	15,6	:	:	Jardins familiaux	C 4

B. Zusammenfassung/Summary

1000 ha

Klassifizierung	Anbaugruppe	EUR 9	BR Deutschland	France	Italia	Niederland
noch: 3. Anbaugruppen des Hauptanbaues nach Ländern						
5. 1974						
C	Landwirtschaftlich genutzte Fläche insgesamt	93 487,7	13 344,1	32 439,1	17 502,6	2 101,2
1.1+1.2	Getreide (einschließlich Reis)	26 615,2	5 298,1	9 824,8	4 913,8	260,6
1.3	Hülsenfrüchte	453,7	32,0	55,8	251,8	12,3
1.4	Hackfrüchte	4 219,9	1 111,7	1 327,0	356,6	278,7
1.5	Handelsgewächse	846,8	135,9	496,3	74,7	27,9
1.91	Feldrauhfutterbau	12 189,7	870,0	4 755,4	2 690,4	120,8
1.6+1.94	Gemüse, Blumen und Zierpflanzen (Erwerbsanbau)	1 044,6	71,4	282,1	388,7	72,4
1.95+1.99	Übrige Ackerflächen	1 068,4	29,6	268,5	579,7	25,9
C 1	Ackerland	46 438,2	7 548,6	17 009,8	9 255,8	798,6
C 2	Dauergrünland	41 416,3	5 264,3	13 554,8	5 213,8	1 254,7
C 3	Dauerkulturen¹⁹⁾	4 948,5*	206,1	1 606,6	2 978,6	41,9*
C 4	Hausgärten	686,5*	325,1	268,0	54,4	7,9*
	abzüglich Doppelzählungen	— 1,9	—	—	—	— 1,9
6. 1975						
C	Landwirtschaftlich genutzte Fläche insgesamt	94 141,5	13 303,1	32 326,1	17 517,4	2 091,3*
1.1+1.2	Getreide (einschließlich Reis)	2 619,5	5 292,9	9 687,0	4 807,2	244,4
1.3	Hülsenfrüchte	427,8	28,4	77,1	231,6	11,9
1.4	Hackfrüchte	4 338,3	1 099,8	1 341,9	430,6	291,3
1.5	Handelsgewächse	860,0	115,8	491,8	89,1	25,4
1.91	Feldrauhfutterbau	11 918,7	895,4	4 870,0	2 693,9	126,4
1.6+1.94	Gemüse, Blumen und Zierpflanzen (Erwerbsanbau)	1 033,9	69,4*	284,3	379,2	73,0
1.95+1.99	Übrige Ackerflächen	1 239,5	31,7*	311,1	632,6	29,4
C 1	Ackerland	46 013,3	7 533,3	17 083,2	9 264,1	801,7
C 2	Dauergrünland	42 501,6	5 244,1	13 403,0	5 204,1	1 240,6
C 3	Dauerkulturen¹⁹⁾	4 945,7*	204,1	1 596,7	2 991,8	41,2*
C 4	Hausgärten	681,0*	321,5	283,1	57,3	7,8*
7. 1976						
C	Landwirtschaftlich genutzte Fläche insgesamt	:	13 269,8	32 306,4	17 524,4	2 084,0
1.1+1.2	Getreide (einschließlich Reis)	:	5 274,9	9 509,7	4 852,6	239,5
1.3	Hülsenfrüchte	:	22,3	71,8	230,5	9,6
1.4	Hackfrüchte	:	1 099,3	1 248,9	467,0	302,9
1.5	Handelsgewächse	:	119,6	491,1	98,2	24,4
1.91	Feldrauhfutterbau	:	920,8	5 292,6	2 694,7	131,7
1.6+1.94	Gemüse, Blumen und Zierpflanzen (Erwerbsanbau)	:	65,5*	261,5	373,5	75,5
1.95+1.99	Übrige Ackerflächen	:	25,3*	304,4	580,7	22,9
C 1	Ackerland	:	7 527,7	17 180,0	9 297,0	806,4
C 2	Dauergrünland	:	5 219,3	13 284,6	5 176,6	1 230,0
C 3	Dauerkulturen¹⁹⁾	:	203,5	1 683,7	2 993,1	40,1*
C 4	Hausgärten	:	319,3	258,2	57,7	7,5*
8. 1977						
C	Landwirtschaftlich genutzte Fläche insgesamt	:	:	32 216,6	17 481,0	2 088,6
1.1+1.2	Getreide (einschließlich Reis)	:	5 251,9	9 712,1	4 381,5	235,4
1.3	Hülsenfrüchte	:	16,5	74,5	200,5	7,7
1.4	Hackfrüchte	:	1 052,9	1 260,1	455,3	302,8
1.5	Handelsgewächse	:	128,8	473,2	100,5	24,1
1.91	Feldrauhfutterbau	:	943,4	5 161,9	2 867,5	154,7
1.6+1.94	Gemüse, Blumen und Zierpflanzen (Erwerbsanbau)	:	65,0*	283,6	386,5	79,2
1.95+1.99	Übrige Ackerflächen	:	21,0*	319,2	785,5	23,0
C 1	Ackerland	:	7 479,6	17 284,7	9 177,3	827,0
C 2	Dauergrünland	:	:	13 109,9	5 275,0	1 196,4
C 3	Dauerkulturen¹⁹⁾	:	:	1 565,2	2 971,0	37,9*
C 4	Hausgärten	:	:	256,8	57,7	7,4*

Fußnoten siehe Seite 55—56
See footnotes on pages 55—56

Belgique België	Luxembourg	United Kingdom	Ireland	Danmark	Catégorie de culture	Classifi- cation
3. (suite) : Catégories de culture des cultures principales par pays						
5. 1974						
1 553,3	131,9	18 637,5	4 850,2	2 927,8	Superficie agricole utilisée	C
440,3	42,5	3 747,3	350,9	1 736,9	Céréales (y compris riz)	1.1 + 1.2
4,0	0,3	93,3	0,4	3,9	Légumes secs	1.3
181,0	2,2	580,4	101,2	281,2	Plantes sarclées	1.4
12,1	0,2	33,3	0,1	66,2	Plantes industrielles	1.5
102,1	14,5	2 352,6	814,2	469,6	Fourrages verts des terres arables	1.91
31,3	0	176,7	9,4	12,6	Légumes, fleurs et plantes ornementales (pour la vente)	1.6+1.94
6,3	0,6	90,5	2,3	65,0	Autres superficies des terres arables	1.95+1.99
777,1	60,3	7 074,0	1 278,5	2 635,5	Terres arables	C 1
729,5	69,8	11 483,7	3 568,3	277,4	Superficies toujours couvertes d'herbe	C 2
19,1	1,4	76,4	3,4	15,0	Cultures permanentes¹⁹⁾	C 3
27,6	0,3	3,3	:	:	Jardins familiaux	C 4
					moins double comptes	
6. 1975						
1 536,6	131,8	18 582,7	5 716,0	2 936,6	Superficie agricole utilisée	C
406,0	41,6	3 653,4	339,0	1 723,7	Céréales (y compris riz)	1.1+1.2
4,5	0,2	69,8	0,1	4,2	Légumes secs	1.3
191,6	1,8	576,9	106,3	298,1	Plantes sarclées	1.4
12,8	0,2	48,2	0,9	75,8	Plantes industrielles	1.5
115,7	15,1	2 191,8	545,6	464,9	Fourrages verts des terres arables	1.91
31,9	0	176,0	8,0	12,0	Légumes, fleurs et plantes ornementales (pour la vente)	1.6+1.94
7,3	0,6	160,8	0,6	65,5	Autres superficies des terres arables	1.95+1.99
769,9	59,6	6 876,8	1 000,4	2 644,3	Terres arables	C 1
720,7	70,5	11 628,5	4 712,5	277,4	Superficies toujours couvertes d'herbe	C 2
18,6	1,4	74,3	2,5	14,9	Cultures permanentes¹⁹⁾	C 3
27,4	0,3	3,0	0,6	:	Jardins familiaux	C 4
7. 1976						
1 525,4	131,4	18 567,9	:	2 933,4	Superficie agricole utilisée	C
425,2	40,2	3 684,6	:	1 791,6	Céréales (y compris riz)	1.1 + 1.2
3,6	0,3	75,8	:	3,3	Légumes secs	1.3
167,4	2,0	595,5	:	295,5	Plantes sarclées	1.4
12,5	0,2	56,2	:	48,0	Plantes industrielles	1.5
121,4	15,8	2 202,7*	:	460,4	Fourrages verts des terres arables	1.91
29,7	0	181,3*	:	12,3	Légumes, fleurs et plantes ornementales (pour la vente)	1.6+1.94
6,7	0,4	103,8*	:	41,4	Autres superficies des terres arables	1.95+1.99
766,3	58,8	6 899,8	:	2 652,4	Terres arables	C 1
713,8	70,9	11 593,4	:	266,5	Superficies toujours couvertes d'herbe	C 2
18,0	1,4	72,3	:	14,5	Cultures permanentes¹⁹⁾	C 3
27,3	0,2	2,4	:	:	Jardins familiaux	C 4
8. 1977						
1 515,0	132,3	:	:	:	Superficie agricole utilisée	C
411,1	40,0	3 712,7	:	:	Céréales (y compris riz)	1.1+1.2
2,6	0,1	70,3	:	:	Légumes secs	1.3
166,7	2,0	592,5	:	:	Plantes sarclées	1.4
13,2	0,2	:	:	:	Plantes industrielles	1.5
135,4	16,3	:	:	:	Fourrages verts des terres arables	1.91
31,4	0	:	:	:	Légumes, fleurs et plantes ornementales (pour la vente)	1.6+1.94
6,3	0,5	:	:	:	Autres superficies des terres arables	1.95+1.99
766,7	59,1	6 997,6	:	:	Terres arables	C 1
705,2	71,6	:	:	:	Superficies toujours couvertes d'herbe	C 2
16,0	1,4	:	:	:	Cultures permanentes¹⁹⁾	C 3
27,1	0,2	:	:	:	Jardins familiaux	C 4

Bodennutzung (Hauptanbau)

Land use (Main crop areas)

C. Einzelergebnisse/Detailed results

1000 ha

Jahr Year	EUR 9 ¹⁾	BR Deutschland	France	Italia	Nederland	Belgique België	Luxembourg	United Kingdom	Ireland	Danmark	
		T. Gesamtfläche					T. Superficie totale				
1958	152 762	24 845	55 140	30 122	3 612	3 051	259	24 403	7 028	4 304	
1965	152 765	24 853	55 134	30 125	3 609	3 051	259	24 399	7 028	4 307	
1974	152 639	24 861	54 908	30 126	3 695	3 051	259	24 404	7 028	4 307	
1975	152 647	24 862	54 909	30 126	3 695	3 051	259	24 410	7 028	4 307	
1976	152 649	24 862	54 909	30 126	3 695	3 051	259	24 411	7 028	4 307	
		A. Gewässer					A. Eaux				
				²⁾	²⁾			²⁾			
1958	2 015±	410	111	722	240	27	1	300	139	66*	
1965	2 060±	420	111	720	265	27	1	307	139	70	
1974	2 135±	451	111	718	313	27	1	304	139	70	
1975	2 140±	455	111	718	314	27	1	305	139	70	
1976	2 144±	456	111	718	314	27	1	308	139	70	
		B. + C. Landfläche					B. + C. Superficie des terres				
1958	150 747	24 436	55 029	29 400	3 371	3 024	258	24 103	6 889	4 239	
1965	150 705	24 433	55 023	29 405	3 344	3 024	258	24 092	6 889	4 237	
1974	150 504	24 409	54 797	29 408	3 381	3 024	258	24 100	6 889	4 237	
1975	150 507	24 406	54 798	29 408	3 381	3 024	258	24 105	6 889	4 237	
1976	150 504	24 406	54 798	29 408	3 381	3 024	258	24 103	6 889	4 237	
		B. 1 Nicht von Land- oder Forstwirtschaft genutzte Fläche					B. 1 Superficie non utilisée par l'agriculture ou sylviculture				
				³⁾			⁴⁾	⁵⁾			
1958	22 843	2 994	8 962	3 603	807	707	32	3 065	2 018	655	
1965	22 835	3 381	8 767	3 747	790	759	34	2 665	1 951	741 ⁶⁾	
1974	25 201	3 921	7 757	5 613	976	858	36	3 468	1 746	826	
1975	24 479	3 942	7 863	5 584	983	875	36	3 504	875	817	
1976	:	3 971	7 892	5 571	989	886	36	3 493	:	805	
		B. 2 Forstfläche					B. 2 Superficie boisée				
1958	27 797*	7 097	11 696	5 793	254	599*	86*	1 664	154	455*	
1965	29 194*	7 182	12 439	6 089	284	607*	88*	1 804	230	472	
1974	31 816*	7 145	14 601	6 292	304	613*	90*	1 995	293*	483*	
1975	31 886*	7 162	14 608	6 306	306	613*	90*	2 018	298*	484*	
1976	31 932*	7 165	14 600	6 313	308	613*	90*	2 042	303*	499	
		C. Landwirtschaftlich genutzte Fläche					C. Superficie agricole utilisée				
				⁷⁾			⁷⁾				
1958	100 111,8	14 344,6	34 371,2	20 003,9	2 310,7	1 721,5	140,3	19 374,0	4 716,8	3 128,8	
1965	98 676,1	13 870,6	33 818,0	19 569,0	2 269,7	1 658,1	135,1	19 623,4	4 709,1	3 023,2	
1974	93 487,7	13 344,1	32 439,1	17 502,6	2 101,2	1 553,3	131,9	18 637,5	4 850,2	2 927,8	
1975	94 141,5	13 303,1	32 326,1	17 517,4	2 091,3	1 536,6	131,8	18 582,7	5 716,0	2 936,6	
1976	:	13 269,8	32 306,4	17 524,4	2 084,0	1 525,4	131,4	18 567,9	:	2 933,4	

Fußnoten siehe Seite 55—56
See footnotes on pages 55—56

C. Résultats détaillés/Risultati particolareggiati

1000 ha

Année Anni	EUR 9 ¹)	BR Deutschland	France	Italia	Nederland	Belgique België	Luxembourg	United Kingdom	Ireland	Danmark	
		C. 1 Ackerland⁶⁾					C. 1 Terres arables⁶⁾				
1958	52 405,1	8 112,1	18 994,4	12 336,4	992,4	933,0	75,6	6 963,6	1 253,9	2 743,9	
1965	50 695,1	7 578,6	18 327,2	11 769,7	917,9	862,6	68,6	7 390,4	1 096,9	2 683,2	
1974	46 438,2	7 548,6	17 009,8	9 255,8	798,6	777,1	60,3	7 074,0	1 278,5	2 635,5	
1975	46 013,3	7 533,3	17 063,2	9 264,1	801,7	769,9	59,6	6 876,8	1 000,4	2 644,3	
1976	:	7 527,7	17 180,0	9 297,0	806,3	766,3	58,8	6 899,8	:	2 652,4	
		1.1 Getreide ohne Reis					1.1 Céréales sans riz				
1958	26 311,6	4 952,0	9 016,1	6 334,3	517,8	536,1	52,3	3 030,4	481,1	1 391,5	
1965	26 521,1	4 924,3	9 345,9	5 562,2	485,3	519,8	49,7	3 656,3	377,3	1 600,4	
1974	26 413,0	5 298,1	9 810,2	4 726,2	260,6	440,3	42,5	3 747,3	350,9	1 736,9	
1975	26 010,6	5 292,9	9 676,4	4 633,1	244,4	406,0	41,6	3 653,4	339,0	1 723,7	
1976	25 977,0	5 274,9	9 501,4	4 670,2	239,5	425,2	40,2	3 684,6	349,5	1 791,6	
		1.11 Weizen und Spelz					1.11 Blé et épeautre				
1958	12 050,6	1 313,9	4 615,0	4 620,7	111,2	226,5	23,2	893,7	169,5	77,0	
1965	10 464,7	1 411,8	4 520,0	4 126,0	158,5	230,3	18,2	1 025,8	73,7	126,5	
1974	11 060,8	1 631,0	4 143,8	3 544,5	130,1	200,5	10,5	1 232,9	57,0	110,6	
1975	10 332,5	1 569,2	3 875,9	3 407,7	106,9	183,4	8,6	1 034,5	44,6	101,8	
1976	11 063,9	1 631,6	4 274,3	3 406,0	130,2	204,8	8,8	1 231,3	50,4	126,5	
		1.111 Weichweizen und Spelz					1.111 Blé et épeautre				
1958	7 403,0	1 313,9	4 588,0	:	111,2	226,5	23,2	893,7	169,5	77,0	
1965	7 525,6	1 411,8	4 480,8	:	158,5	230,3	18,2	1 025,8	73,7	126,5	
1974	9 362,2	1 631,0	3 966,2	2 023,5	130,1	200,5	10,5	1 232,9	57,0	110,6	
1975	8 528,1	1 569,2	3 592,8	1 886,3	106,9	183,4	8,6	1 034,5	44,6	101,8	
1976	9 218,3	1 631,6	4 066,6	1 768,0	130,2	204,8	8,8	1 231,3	50,4	126,5	
		1.112 Hartweizen					1.112 Blé dur				
1958	:	—	:	:	—	—	—	—	—	—	
1965	39,2	—	39,2	:	—	—	—	—	—	—	
1974	1 698,6	—	177,6	1 521,0	—	—	—	—	—	—	
1975	1 804,4	:	283,1	1 521,4	—	—	—	—	—	—	
1976	1 845,6	:	207,7	1 638,0	—	—	—	—	—	—	
		1.1111 + 1.1121 Winterweizen und Spelz					1.1111 + 1.1121 Blé d'hiver et épeautre				
1958	10 505,2	1 205,2	4 485,0	4 550,7	54,6	192,6	16,8	:	:	:	
1965	10 006,4	1 270,1	4 335,4	4 066,8	97,9	127,9	9,0	0,6	:	98,6	
1974	9 167,1	1 395,1	3 907,7	3 497,9	103,3	176,8	3,3	:	:	83,1	
1975	8 338,9	1 237,0	3 498,0	3 351,4	64,9	105,8	0,8	:	:	81,0	
1976	9 262,0	1 403,3	4 091,3	3 364,8	109,0	184,6	3,2	:	:	105,8	

Bodennutzung (Hauptanbau)

Land use (Main crop areas)

C. Einzelergebnisse/Detailed results

1000 ha

Jahr Year	EUR 9 ¹⁾	BR Deutschland	France	Italia	Nederland	Belgique België	Luxembourg	United Kingdom	Ireland	Danmark	
		<i>1.1112 + 1.1122 Sommerweizen</i>					<i>1.1112 + 1.1122 Blé de printemps</i>				
1958	405,3	108,7	130,0	70,1	58,8	33,6	6,4	:	:	:	
1965	557,6	141,6	184,8	59,2	60,8	102,4	9,2	:	:	:	
1974	603,8	235,9	236,1	46,6	26,8	23,7	7,2	:	:	27,5	
1975	914,6	332,1	377,8	56,2	42,1	77,6	7,8	:	:	20,8	
1976	520,2	228,3	183,0	41,2	21,1	20,2	5,6	:	:	20,8	
		<i>1.121 Roggen</i>				<i>1.121 Seigle</i>					
1958	2 263,5	1 502,8	346,6	63,2	144,7	68,7	4,4	9,4	1,2	122,6	
1965	1 625,7	1 127,9	220,9	43,9	98,2	34,2	5,0	7,3	0,7	87,6	
1974	927,8	708,3	115,1	16,2	22,1	14,4	1,1	4,6	0,4	45,7	
1975	835,5	624,3	110,2	16,1	18,2	10,2	0,5	5,9	0,3	49,9	
1976	:	663,5	117,5	15,2	21,2	16,6	1,3	7,7	:	72,1	
		<i>1.1211 Winterroggen</i>				<i>1.1211 Seigle d'hiver</i>					
1958	1 811,0	1 460,1	346,6	:	:	:	4,3	:	:	:	
1965	1 439,6	1 095,7	220,9	:	:	34,2	4,8	:	:	84,0	
1974	848,7	676,7	115,1	:	:	14,4	1,0	:	:	41,7	
1975	758,0	591,8	110,2	:	:	10,2	0,4	:	:	45,4	
1976	838,1	636,4	117,5	:	:	16,6	1,1	:	:	66,5	
		<i>1.1212 Sommerroggen</i>				<i>1.1212 Seigle de printemps</i>					
1958	42,7	42,6	—	:	:	:	0,1	:	:	:	
1965	36,1	32,2	—	:	:	:	0,2	:	:	3,6	
1974	35,7	31,6	—	:	:	:	0,1	:	:	4,0	
1975	37,1	32,5	—	:	:	:	0,1	:	:	4,5	
1976	32,9	27,1	—	:	:	:	0,2	:	:	5,7	
		<i>1.122 Wintermenggetreide</i>				<i>1.122 Méteil</i>					
1958	97,2	73,9	22,2	—	—	0,7	0,4	:	—	—	
1965	63,1	51,1	11,2	—	—	0,7	0,2	:	—	—	
1974	33,2	26,6	6,6	—	—	:	0,1	:	—	—	
1975	33,0	26,9	6,1	—	—	:	0	:	—	—	
1976	31,3	25,6	5,7	—	—	:	0,1	:	—	—	
		<i>1.13 Gerste</i>				<i>1.13 Orge</i>					
1958	5 011,8	881,5	1 782,0	204,2	81,9	94,9	6,3	1 115,0	125,4	720,6	
1965	7 461,6	1 193,1	2 429,8	167,3	98,7	146,5	10,1	2 183,3	187,8	1 044,9	
1974	8 720,4	1 665,4	2 713,5	200,9	73,3	149,9	16,4	2 214,1	246,2	1 440,8	
1975	9 009,9	1 756,2	2 769,6	223,8	83,1	123,4	17,8	2 344,7	245,1	1 446,1	
1976	8 906,0	1 735,4	2 780,3	249,0	61,4	139,9	16,8	2 181,6	258,8	1 482,9	

Fußnoten siehe Seite 55—56
See footnotes on pages 55—56

1000 ha

C. Résultats détaillés/Risultati particolareggiati

Année Anni	EUR 9 ¹⁾	BR Deutschland	France	Italia	Nederland	Belgique België	Luxembourg	United Kingdom	Ireland	Danmark
		<i>1.131 Wintergerste</i>				<i>1.131 Orge d'hiver</i>				
1958	607,2	201,9	368,5	:	8,8	27,7	0,2	:	:	—
1965	641,0	337,0	266,5	:	10,6	26,2	0,7	:	:	—
1974	1 424,2	677,9	634,8	:	8,3	101,4	1,8	:	:	—
1975	1 279,1	688,5	547,5	:	6,1	36,4	0,7	:	:	—
1976	1 777,7	794,5	870,5	:	9,5	100,8	2,3	:	:	—
		<i>1.132 Sommergerste</i>				<i>1.132 Orge de printemps</i>				
1958	2 960,1	679,6	1 413,5	:	73,1	67,2	6,1	:	:	720,6
1965	4 283,1	856,0	2 163,3	:	88,1	120,3	9,4	:	:	1 044,9
1974	4 635,0	987,4	2 078,8	:	64,9	48,5	14,6	:	:	1 440,8
1975	4 917,1	1 067,7	2 222,1	:	77,1	87,0	17,1	:	:	1 446,1
1976	4 439,0	940,8	1 909,8	:	51,8	39,2	14,5	:	:	1 482,9
		<i>1.141 Hafer</i>				<i>1.141 Avoine</i>				
1958	4 296,6	837,6	1 487,2	390,9	137,5	142,0	16,2	897,2	185,0	203,1
1965	3 081,0	727,1	1 070,0	341,5	100,6	98,9	14,1	410,2	115,1	203,5
1974	2 258,0	850,8	669,9	210,5	32,6	60,3	12,1	252,6	47,3	122,0
1975	2 302,7	920,2	655,4	217,1	34,3	71,1	12,3	232,3	49,0	111,1
1976	2 180,9	855,5	651,9	215,0	25,4	49,2	10,9	235,0	40,3	97,7
		<i>1.142 Sommermenggetreide</i>				<i>1.142 Mélanges de céréales d'été</i>				
1958	872,6	337,8	105,4	—	41,4	2,5	1,9	115,3	—	268,3
1965	751,5	386,4	159,1	—	29,2	7,1	2,2	29,7	—	137,9
1974	554,7	308,8	173,2	—	0,4	10,3	2,3	42,0	—	17,9
1975	567,0	300,1	202,9	—	0,3	11,4	2,4	35,1	—	14,8
1976	499,6	260,9	186,8	—	0,3	8,8	2,3	28,2	—	12,4
		<i>1.15 Körnermais</i>				<i>1.15 Maïs grain</i>				
1958	1 645,0	4,4	589,7	1 049,3	0,9	0,7	—	—	—	—
1965	1 771,8	26,8	868,6	875,8	0,1	0,5	—	—	—	—
1974	2 772,9	107,6	1 906,9	750,3	2,0	5,0	—	1,1	—	—
1975	2 829,3	96,1	1 960,1	764,5	1,3	6,4	—	0,9	—	—
1976	2 284,1	102,5	1 393,6	780,5	0,9	5,8	—	0,7	—	—
		<i>1.191 Sorghum</i>				<i>1.191 Sorgho</i>				
1958	5,2	—	5,2	:	—	—	—	—	—	—
1965	33,0	—	33,0	4,1	—	—	—	—	—	—
1974	71,9	—	69,1	2,9	—	—	—	—	—	—
1975	88,7	—	85,4	3,3	—	—	—	—	—	—
1976	85,6	—	81,7	3,4	—	—	—	—	—	—

Bodennutzung (Hauptanbau)

Land use (Main crop areas)

C. Einzelergebnisse/Detailed results

1000 ha

Jahr Year	EUR 9 ¹⁾	BR Deutschland	France	Italia	Nederland	Belgique België	Luxembourg	United Kingdom	Ireland	Danmark	
		1.192 Buchweizen, Hirse, Kanariensaat				1.192 Sarrasin, millet, alpiste					
1958	69,1	:	62,8	6,0	0,2	0,1	0	—	—	—	
1965	38,8	:	35,2	3,8	0	:	0	—	—	—	
1974	12,7	:	11,7	1,0	0	:	0	—	—	—	
1975	11,9	:	11,0	0,7	0,1	:	0	—	—	—	
1976	10,2	:	9,4	0,6	0,1	:	0	—	—	—	
		1.2 Reis				1.2 Riz					
1958	143,6	—	29,1	114,5	—	—	—	—	—	—	
1965	152,5	—	29,7	122,8	—	—	—	—	—	—	
1974	202,2	—	14,6	187,6	—	—	—	—	—	—	
1975	184,6	—	10,5	174,1	—	—	—	—	—	—	
1976	190,7	—	8,3	182,4	—	—	—	—	—	—	
		1.3 Hülsenfrüchte				1.3 Légumes secs					
1958	1 054,3	36,1	167,7	723,5	36,0	11,6	0,4	71,7	:	7,4	
1965	756,4	38,8	96,4	537,0	20,4	9,7	0,7	48,3	1,6	3,5	
1974	453,7	32,0	55,8	251,8	12,3	4,0	0,3	93,3	0,4	3,9	
1975	427,8	28,4	77,1	231,6	11,9	4,5	0,2	69,9	0,1	4,2	
1976	417,2	22,2	71,8	230,5	9,6	3,6	0,3	75,8	0,1	3,3	
		1.31 Erbsen				1.31 Pois					
1958	164,8	7,1	21,8	66,9	32,0	7,6	0	29,3	:	:	
1965	92,2	6,3	7,0	41,1	16,1	6,4	0	13,8	1,6	:	
1974	63,8	1,5	8,4	15,0	6,4	1,9	0	27,0	0,4	3,2	
1975	78,0	2,0	20,1	13,4	6,0	2,5	0	29,9	0,1	3,9	
1976	71,7	1,5	16,9	12,4	4,5	1,7	0	31,4	0,1	3,1	
		1.32 Bohnen				1.32 Haricots, fèves et féveroles					
1958	773,1	13,5	131,6	577,7	4,0	3,7	0,3	42,4	—	:	
1965	576,5	23,0	75,6	435,3	4,3	3,1	0,6	34,5	—	:	
1974	356,8	21,6	41,1	219,4	5,9	1,5	0,2	66,3	—	0,7	
1975	311,9	16,5	45,5	202,1	5,9	1,5	0,2	39,9	—	0,2	
1976	311,0	13,3	43,1	203,5	5,1	1,4	0,1	44,4	—	0,1	
		1.39 Übrige Hülsenfrüchte ⁹⁾				1.39 Autres légumes secs ⁹⁾					
1958	109,0	15,5	14,2	78,9	—	0,3	0,1	—	—	:	
1965	83,5	9,5	13,3	60,6	—	0,1	0	—	—	:	
1974	33,1	8,9	6,3	17,4	—	0,6	0	—	—	:	
1975	37,9	9,8	11,5	16,1	—	0,5	0	—	—	:	
1976	34,4	7,4	11,9	14,6	—	0,5	0,1	—	—	:	

Fußnoten siehe Seite 55—56
See footnotes on pages 55—56

Utilisation des terres (Cultures principales)
Utilizzazione delle terre (Coltivazioni principali)

C. Résultats détaillés/Risultati particolareggiati

1000 ha

Année Anni	EUR 9 ¹⁾	BR Deutschland	France	Italia	Nederland	Belgique België	Luxembourg	United Kingdom	Ireland	Danmark	
		1.4 Hackfrüchte					1.4 Plantes sarclées				
1958	7 298,6	1 898,2	2 618,1	570,7	269,6	207,4	9,5	928,5	210,7	587,8	
1965	5 838,9	1 502,4	2 039,2	580,2	237,2	163,9	5,5	739,0	160,7	410,8	
1974	4 219,9	1 111,7	1 327,0	356,6	278,7	181,0	2,2	580,4	101,2	281,2	
1975	4 338,3	1 099,8	1 341,9	430,6	291,3	191,6	1,8	576,9	106,3	298,1	
1976	:	1 099,3	1 248,9	467,0	302,9	167,3	2,0	595,5 [*]	:	295,5	
		1.41 Kartoffeln					1.41 Pommes de terre				
1958	3 009,2	1 073,6	884,2	303,1	139,6	81,3	5,9	332,4	108,4	82,7	
1965	2 210,5	783,0	564,1	265,9	124,7	57,6	3,7	299,7	70,5	41,2	
1974	1 409,4	487,5	305,3	136,8	158,8	48,2	1,8	215,1	42,1	33,8	
1975	1 304,3	415,4	279,3	137,0	151,2	44,1	1,4	203,6	40,6	31,8	
1976	1 339,2	415,3	272,5	138,9	160,6	45,7	1,6	222,0	47,3	35,2	
		1.4111 + 1.412a Frühkartoffeln					1.4111 + 1.412a Pommes de terre hâtives				
1958	137,8	58,0	52,0	11,3	9,0	7,3	0,2	:	:	:	
1965	107,5	50,2	33,5	11,0	7,5	5,3	0,1	:	:	:	
1974	99,8	36,3	22,7	11,5	:	5,1	0,1	24,0	:	:	
1975	101,1	35,8	22,5	13,7	:	4,6	0,1	24,4	:	:	
1976	99,4	37,4	22,9	12,6	:	4,5	0,1	22,0	:	:	
		1.4112 + 1.412b Übrige Kartoffeln					1.4112 + 1.412b Autres pommes de terre				
1958	2 349,9	1 015,7	832,2	291,8	130,6	74,0	5,6	:	:	:	
1965	1 691,5	732,8	530,6	254,9	117,2	52,3	3,6	:	:	:	
1974	1 074,9	431,2	282,6	125,3	:	43,0	1,7	191,2	:	:	
1975	979,6	379,6	256,7	123,3	:	39,5	1,3	179,2	:	:	
1976	996,7	377,9	249,7	126,4	:	41,2	1,6	200,0	:	:	
		1.42 Zuckerrüben					1.42 Betteraves sucrières				
1958	1 335,8	283,9	364,9	236,7	81,0	66,0	0,1	177,7	34,2	91,2	
1965	1 397,3	298,8	395,3	275,0	91,9	65,4	0	184,0	26,5	60,4	
1974	1 603,8	369,0	534,2	193,2	115,7	105,2	0	194,2	25,7	66,6	
1975	1 862,5	425,7	598,1	266,8	136,5	119,7	0	196,5	33,3	86,1	
1976	1 918,5 [±]	440,4	613,4	304,0	139,1	96,3	0	205,5	35,0 [±]	84,8	
		1.491 Futterrüben					1.491 Betteraves fourragères				
								¹⁰⁾	¹¹⁾	¹²⁾	
1958	1 878,0	453,5	793,5	29,8	47,5	58,4	3,5	266,2	27,6	198,1	
1965	1 454,3	360,7	649,4	38,1	20,0	39,6	1,7	158,1	20,2	166,7	
1974	877,4	254,6	311,7	11,9	4,1	27,3	0,4	108,6	8,1	150,7	
1975	844,9	238,9	293,1	11,3	3,5	27,5	0,3	113,2	7,1	150,0	
1976	:	227,0	247,1	12,8	3,1	25,0	0,3	109,1	:	150,1	

Voir notes pages 55—56
Vedi note alla pagina 55—56

Bodennutzung (Hauptanbau)

Land use (Main crop areas)

C. Einzelergebnisse/Detailed results

1000 ha

Jahr Year	EUR 9 ¹⁾	BR Deutschland	France	Italia	Niederland	Belgique België	Luxembourg	United Kingdom	Ireland	Danmark
		1.492/1.493/1.499 Übrige Hackfrüchte ¹³⁾				1.492/1.493/1.499 Autres plantes sarclées ¹³⁾				
1958	1 075,6	87,2	573,5	1,1	1,5	1,8	0,1	152,1	42,5	215,8
1965	778,4	60,0	432,1	1,3	0,6	1,2	0,1	97,3	43,4	142,5
1974	328,9	20,6	175,8	14,7	0,1	0,4	0	62,4	24,8	30,2
1975	324,3	19,9	171,4	15,5	0,1	0,3	0	63,6	23,2	30,3
1976	·*	16,6	115,9	11,2	0,1	0,4	0	58,8*	:	25,5
		1.5 Handelsgewächse				1.5 Plantes industrielles				
1958	563,0	56,4	288,1	129,8	31,7	27,8	0	14,8	0,1	14,4
1965	583,9	69,9	312,7	93,6	30,9	29,9	0	11,4	:	35,5
1974	846,8	135,9	496,3	74,7	27,9	12,1	0,2	33,3	0,1	66,2
1975	860,0	115,8	491,8	89,1	25,4	12,8	0,2	48,2	0,9	75,8
1976	:	119,6	491,1	98,2	24,4	12,5	0,2	56,2	:	48,0
		1.51 Ölsaaten				1.51 Oléagineux				
1958	256,7	34,0	180,3	11,9	11,3	0,8	—	5,8	:	12,6
1965	307,3	53,5	204,7	7,5	4,5	0,1	0	3,0	:	34,1
1974	628,8	110,2	391,8	19,2	15,2	0,5	0,2	26,6	:	65,0
1975	631,3	90,3	381,2	26,4	16,2	0,4	0,1	41,6	:	75,0
1976	619,0	94,8	382,4	27,0	16,6	0,3	0,2	50,2	:	47,5
		1.511 Raps und Rübsen				1.511 Colza et navette				
1958	195,3	33,1	149,0	3,6	4,5	0,8	—	:	:	4,3
1965	260,8	53,3	173,4	2,6	4,2	0,1	0	:	:	27,2
1974	539,0	110,2	340,6	1,2	13,7	0,5	0,2	24,5	:	48,0
1975	498,6	90,3	282,0	1,0	14,1	0,3	0,1	39,0	:	71,7
1976	495,7	94,8	295,4	0,7	12,3	0,3	0,2	47,8	:	44,3
		1.512 bis 1.516/1.521 Übrige Ölsaaten ¹⁴⁾				1.512 à 1.516/1.521 Autres oléagineux ¹⁴⁾				
1958	61,5	0,9	31,3	8,3	6,8	0,1	—	5,8	—	8,3
1965	46,7	0,1	31,5	4,8	0,3	0	—	3,0	—	6,9
1974	89,8	:	51,2	18,0	1,5	0	—	2,1	—	17,0
1975	132,7	:	99,3	25,4	2,1	0,1	—	2,6	—	3,2
1976	123,2	:	87,1	26,3	4,2	0	—	2,4	—	3,2
		1.531 Flachs				1.531 Lin				
1958	92,0	:	40,0	10,3	16,0	23,8	—	0,4	0,1	1,4
1965	104,4	:	50,6	4,1	21,7	26,7	—	—	:	1,2
1974	59,8	:	41,3	2,0	7,4	9,1	—	—	:	—
1975	59,9	:	43,2	2,3	5,1	9,3	—	—	:	—
1976	61,8	:	42,5	5,0	5,3	9,0	—	—	:	—

Fußnoten siehe Seite 55—56
See footnotes on pages 55—56

1000 ha

C. Résultats détaillés/Risultati particolareggiati

Année Anni	EUR 9 ¹⁾	BR Deutschland	France	Italia	Nederland	Belgique België	Luxembourg	United Kingdom	Ireland	Danmark	
		1.532 Hanf				1.532 Chanvre					
1958	17,9	:	1,8	16,1	—	—	—	—	—	—	
1965	12,2	:	3,3	8,9	—	—	—	—	—	—	
1974	5,3	:	5,2	0,1	—	—	—	—	—	—	
1975	7,6	:	7,5	0,1	—	—	—	—	—	—	
1976	7,8	:	7,6	0,2	—	—	—	—	—	—	
		1.55 Tabak				1.55 Tabac					
1958	87,1	7,6	27,2	51,0	—	1,3	—	—	—	—	
1965	78,8	3,7	21,3	52,9	—	0,8	—	—	—	—	
1974	69,8	3,9	19,9	45,5	—	0,5	—	—	—	—	
1975	77,6	3,7	20,5	52,9	—	0,5	—	—	—	—	
1976	87,0	3,7	21,7	61,0	—	0,5	—	—	—	—	
		1.56 Hopfen				1.56 Houblon					
1958	19,3	8,7	1,4	—	—	0,6	—	8,6	:	—	
1965	20,8	10,4	1,2	—	—	0,8	—	8,4	:	—	
1974	29,2	20,0	1,3	—	—	1,2	—	6,7	0,1	—	
1975	28,9	20,0	1,2	—	—	1,1	—	6,6	0,1	—	
1976	27,7	19,5	1,1	—	—	1,0	—	6,0	0,1	—	
		1.571 Zichorien				1.571 Chicorée à café					
1958	6,3	:	4,9	—	—	1,3	—	—	—	0,1	
1965	6,8	:	5,6	—	—	1,2	—	—	—	0	
1974	5,3	:	4,5	—	—	0,8	—	—	—	—	
1975	6,9	:	5,4	—	—	1,5	—	—	—	—	
1976	6,9	:	5,4	—	—	1,6	—	—	—	—	
		1.572 Heil-, Gewürz- und Duftpflanzen				1.572 Plantes médicinales, condimentaires et aromatiques					
1958	38,0	0,9	32,4	:	4,4	0	—	—	:	0,2	
1965	31,2	0,6	25,7	:	4,6	0	—	—	:	0,2	
1974	37,3	:	31,3	:	4,8	0,1	—	—	:	1,2	
1975	36,5	:	32,1	:	3,5	0	—	—	:	0,9	
1976	34,6	:	32,0	:	2,0	0,1	—	—	:	0,5	
		1.579 Übrige Handelsgewächse ¹⁵⁾				1.579 Autres plantes industrielles ¹⁵⁾					
1958	45,6	5,1	—	40,5	:	—	0	—	—	—	
1965	22,0	1,7	—	20,2	:	—	0	—	—	—	
1974	6,3	1,8	0,9	3,1	0,5	—	0	—	—	—	
1975	5,7	1,7	0,7	2,7	0,5	—	0,1	—	—	—	
1976	4,9	1,5	0,3	2,5	0,5	—	0	—	—	—	

Bodennutzung (Hauptanbau)

Land use (Main crop areas)

C. Einzelergebnisse/Detailed results

1000 ha

Jahr Year	EUR 9 ¹⁾	BR Deutschland	France	Italia	Nederland	Belgique België	Luxembourg	United Kingdom	Irland	Danmark	
		1.6 + 1.94 Gemüse, Blumen und Zierpflanzen im Erwerbsanbau					1.6 + 1.94 Légumes, fleurs et Plantes ornementales pour la vente				
1958	934,5	81,6	309,6	327,0	47,8	11,9	0,1	148,6	:	8,0	
1965	1 031,4*	78,2	300,5	413,1	57,8	16,7	0,1	143,5	8,4	13,1*	
1974	1 044,6	71,4	282,1	388,7	72,4	31,3	0	176,7	9,4	12,6	
1975	1 033,9*	69,4*	283,3	379,2	73,0	31,9	0	176,0	8,0	12,1	
1976	1 008,7*	65,5*	261,5	373,5	75,5	29,7	0	181,3*	9,4*	12,3	
		1.6 Gemüse im Erwerbsanbau					1.6 Légumes pour la vente				
1958	826,8	:	309,6	320,1	38,1	11,0	0,1	139,9	:	8,0	
1965	980,9*	69,5	293,6	404,5	44,4	15,6	0	134,0	7,7	11,5*	
1974	989,0	61,0	275,4	380,7	55,2	29,9	0	166,5	8,9	11,4	
1975	981,3*	59,3*	277,5	371,4	55,9	30,6	0	166,5	9,3	10,8	
1976	955,4*	54,9*	254,9	366,0	58,5	28,4	0	172,6*	9,0*	11,1	
		1.94 Blumen und Zierpflanzen im Erwerbsanbau					1.94 Fleurs et plantes ornementales pour la vente				
1958	26,1	:	:	6,9	9,7	0,8	0	8,7	:	:	
1965	50,4	8,7	6,9	8,6	13,4	1,1	0	9,5	0,6	1,6	
1974	55,5	10,4	6,6	8,1	17,2	1,4	0	10,2	0,4	1,3	
1975	54,4	10,2*	6,8	7,8	17,1	1,3	0	9,5	0,4	1,3	
1976	53,5*	10,6*	6,8	7,5	17,0	1,3	0	8,6	0,4*	1,3	
		1.91 Feldrauhfutterbau¹⁶⁾					1.91 Fourrages verts des terres arables¹⁶⁾				
1958	14 012,7	1 007,5	5 826,0	3 092,1	71,8	136,4	11,6	2 643,3	554,8	669,1	
1965	13 893,8	919,1	5 678,1	3 296,0	61,8	115,2	11,7	2 715,7	541,8	554,4	
1974	12 189,7	870,0	4 755,4	2 690,4	120,8	102,1	14,5	2 352,6	814,2	469,6	
1975	11 918,7	895,4	4 870,0	2 693,9	126,4	115,7	15,1	2 191,8	545,6	464,9	
1976	:	920,8	5 292,7	2 694,7	131,7	121,4	15,8	2 202,7*	:	460,4	
		1.911 Einjähriger Feldrauhfutterbau¹⁶⁾					1.911 Fourrages verts annuels des terres arables¹⁶⁾				
1958	1 033,0	93,4	828,7	:	1,1	8,2	2,0	73,3	22,7	3,5	
1965	873,3	141,2	635,2	:	3,7	14,2	2,1	55,8	12,2	8,9	
1974	1 509,5	388,9	913,6	:	73,7	55,2	5,5	56,8	6,2	9,8	
1975	1 694,0	441,5	1 013,0	:	77,4	71,1	6,7	73,3	2,2	8,8	
1976	:	469,7	1 383,1	:	88,7	77,5	7,0	72,9	:	10,5	
		1.9111 Grünmais					1.9111 Maïs fourrager				
1958	418,5	45,8	370,0*	:	:	2,6	0,1	:	:	:	
1965	447,1	100,1	342,2	:	3,2	1,2	0,3	:	:	:	
1974	1 325,4	380,7	801,1	:	73,6	49,5	4,0	15,9	:	0,6	
1975	1 495,0	430,3	890,2	:	77,3	66,0	4,6	26,0	:	0,6	
1976	1 812,9	463,1	1 153,5	:	88,7	72,9	5,1	28,6	:	1,1	

Fußnoten siehe Seite 55—56
See footnotes on pages 55—56

1000 ha

Année Anni	EUR 9 ¹⁾	BR Deutschland	France	Italia	Nederland	Belgique België	Luxembourg	United Kingdom	Ireland	Danmark
		1.9112 Übriger einjähriger Feldrauhfutterbau				1.9112 Autres fourrages verts annuels des terres arables				
1958	614,5	47,6	458,7*	:	1,1	5,6	1,9	73,3	22,7	3,5
1965	426,2	41,1	293,0	:	0,5	13,0	1,8	55,8	12,2	8,9
1974	184,1	8,2	112,5	:	0	5,7	1,5	40,9	6,2	9,2
1975	199,1	11,2	122,9	:	0,1	5,1	2,1	47,3	2,2	8,3
1976	:	6,6	229,6	:	0,1	4,7	1,9	44,3	:	9,4
		1.912 Mehrjähriger Feldrauhfutterbau ¹⁶⁾				1.912 Fourrages verts pluriannuels des terres arables ¹⁶⁾				
1958	9 887,3	914,0	4 997,1	:	70,7	128,2	9,7	2 570,0	532,1	665,8
1965	9 726,2	777,8	5 044,6	:	58,2	101,0	9,6	2 659,9	529,6	545,5
1974	7 989,8	481,1	3 841,9	:	47,1	47,0	9,0	2 295,8	808,0	459,9
1975	7 530,8	453,9	3 856,9	:	49,0	44,5	8,4	2 118,5	543,4	456,1
1976	:	451,1	3 909,6	:	42,9	43,9	8,8	2 129,8	:	449,9
		1.9121 Klee				1.9121 Trèfles				
1958	1 791,3	510,4	1 235,7	:	6,9	30,2	8,0	:	:	:
1965	1 308,5	365,7	923,5	:	1,7	10,2	7,4	:	:	:
1974	601,2	243,2	346,7	:	0,1	3,8	7,3	:	:	:
1975	564,1	235,2	318,8	:	0	3,4	6,6	:	:	:
1976	528,5	223,8	294,2	:	0	3,6	6,8	:	:	:
		1.9122 Luzerne				1.9122 Luzerne				
1958	1 917,8	159,6	1 681,3	:	7,7	10,4	1,6	38,7	:	18,4
1965	1 796,3	150,9	1 588,3	:	6,9	10,9	1,4	22,0	:	16,0
1974	942,4	67,7	831,3	:	3,3	4,3	0,6	17,0	:	18,2
1975	878,2	62,8	777,4	:	3,4	3,6	0,5	13,7	:	16,8
1976	852,3	58,6	758,6	:	2,8	3,5	0,5	14,1	:	14,2
		1.9123 Übrige Leguminosen				1.9123 Autres légumineuses				
1958	504,9	:	504,9	:	:	:	—	:	—	:
1965	241,8	:	241,6	:	:	:	—	:	—	:
1974	64,1	:	64,1	:	:	:	—	:	—	:
1975	63,9	:	63,9	:	:	:	—	:	—	:
1976	53,3	:	53,3	:	:	:	—	:	—	:
		1.9124/1.9125 Ackerwiesen und Ackerweiden				1.9124/1.9125 Prairies et pacages temporaires ¹⁷⁾				
1958	5 673,4	244,0	1 575,2	:	56,1	87,5	:	2 531,3	532,1	647,2
1965	6 379,7	261,2	2 291,2	:	49,7	79,9	0,8	2 637,9	529,6	529,5
1974	6 382,2	170,3	2 599,7	:	43,7	38,9	1,2	2 278,8	808,0	441,6
1975	6 024,5	155,9	2 696,8	:	45,6	37,5	1,3	2 104,8	543,4	439,3
1976	:	168,7	2 803,4	:	40,1	36,8	1,4	2 115,7	:	435,7

Bodennutzung (Hauptanbau)

Land use (Main crop areas)

C. Einzelergebnisse/Detailed results

1000 ha

Jahr Year	EUR 9 ¹⁾	BR Deutschland	France	Italia	Nederland	Belgique België	Luxembourg	United Kingdom	Ireland	Danmark	
		1.95 + 1.99 Übrige Ackerflächen					1.95 + 1.99 Autres superficies des terres arables				
1958	2 088,9	80,3	741,7	1 044,4	19,7	1,8	1,6	126,3	7,2	65,8	
1965	1 918,2	45,9	524,7	1 164,8	25,6	7,4	1,0	76,2	7,2	65,4	
1974	1 068,4	29,6	268,5	579,7	25,9	6,3	0,6	90,5	2,3	65,0	
1975	1 239,5	31,7*	311,1	632,6	29,4	7,3	0,6	160,8	0,6	65,5	
1976	:	25,3*	304,4	580,7	22,9	6,7	0,4	103,8*	:	41,4	
		1.95 Anbau von Saatgut¹⁸⁾					1.95 Cultures de semences¹⁸⁾				
1958	130,1	20,0	26,3	:	16,1	0,8	:	:	7,2	59,6	
1965	156,6	20,0	45,1	4,1	17,9	1,3	:	:	7,2	61,1	
1974	247,4	14,6	66,7	58,3	20,3	1,4	:	22,5	2,3	61,4	
1975	237,2	15,5*	70,1	41,6	22,8	1,2	:	23,4	0,6	62,0	
1976	:	11,5*	66,6	37,9	17,2	1,1	:	28,2*	:	38,2	
		1.991 Übrige Felderzeugnisse, a.n.g.					1.991 Autres produits des champs, n.d.a.				
1958	40,0	—	9,0	5,3	—	1,0	—	23,0	—	1,6	
1965	10,6	—	—	0,9	—	0,1	—	8,5	—	1,1	
1974	8,7	—	0,2	—	—	0,2	—	7,1	—	1,2	
1975	9,4	—	0,2	—	—	0,2	—	8,8	—	0,2	
1976	11,5	—	0,2	—	—	0,1	—	11,0	—	0,2	
		1.999 Brache und Gründüngung					1.999 Jachères et engrais verts				
1958	1 918,9	60,3	706,4	1 039,1	3,6	:	1,6	103,3	:	4,6	
1965	<u>1 751,0</u>	25,9	479,6	<u>1 159,8</u>	7,7	6,0	1,0	67,7	:	3,3	
1974	812,3	15,0	201,6	521,4	5,6	4,6	0,6	60,9	:	2,5	
1975	992,9	16,1	240,8	591,0	6,5	5,9	0,6	128,6	:	3,4	
1976	873,4	13,8	237,7	542,8	5,6	5,4	0,4	64,7	:	3,0	
		C. 2 Dauergrünland					C. 2 Superficies toujours couvertes d'herbe				
1958	42 065,5	5 687,0	13 177,6	5 053,4	1 247,2	723,8	62,4	12 285,4	3 457,9	370,8	
1965	42 374,6	5 724,8	13 459,3	5 056,0	1 279,3	730,5	64,5	12 127,5	3 607,9	324,8	
1974	41 416,4	5 264,3	13 554,8	5 213,8	1 254,7	729,5	69,8	11 483,7	3 568,3	277,4	
1975	42 501,6	5 244,1	13 403,0	5 204,1	1 240,6	720,7	70,5	11 628,5	4 712,5	277,4	
1976	:	5 219,3	13 284,6	5 176,5	1 230,0	713,8	70,9	11 593,4	:	266,5	
		2.1 Dauerwiesen					2.1 Prairies permanentes				
1958	12 213,5	3 657,4	5 153,0	1 171,1	:	175,5	26,6	1 381,9	648,0	:	
1965	11 879,4	3 537,4	5 032,4	1 178,7	:	186,8	27,5	1 245,5	671,2	:	
1974	11 680,8	3 864,5	4 773,2	1 153,7	:	168,6	29,4	1 127,3	564,0	:	
1975	10 753,0	3 865,1	4 719,8	1 150,6	:	174,7	30,2	:	812,6	:	
1976	:	3 853,7	4 565,9	1 148,1	:	169,2	30,1	:	:	:	

Fußnoten siehe Seite 55—56
See footnotes on pages 55—56

Année Anni	EUR 9 ¹⁾	BR Deutschland	France	Italia	Nederland	Belgique België	Luxembourg	United Kingdom	Ireland	Danmark	
		2.2 Dauerweiden					2.2 Pâturages permanents				
1958	28 233,9	2 029,5	8 024,5	3 882,3	:	548,4	35,8	10 903,5	2 809,9	:	
1965	28 891,1	2 187,4	8 427,0	3 877,3	:	543,7	37,0	10 882,0	2 936,7	:	
1974	28 203,4	1 399,8	8 781,5	4 060,1	:	560,9	40,4	10 356,4	3 004,3	:	
1975	17 576,0	1 379,0	8 683,2	4 053,6	:	546,0	40,3	:	2 873,9	:	
1976	:	1 385,7	8 718,7	4 028,4	:	544,7	40,8	:	:	:	
		C. 3 Dauerkulturen¹⁹⁾					C. 3 Cultures permanentes¹⁹⁾				
1958	4 793,7*	159,8	1 829,7	2 552,8	71,1	34,5	1,7	125,0	5,0	14,1*	
1965	4 789,8	198,1	1 698,6	2 686,6	63,8	32,1	1,5	89,9	4,3	15,1	
1974	4 948,3	206,1	1 606,6	2 978,6	41,9*	19,1	1,4	76,4	3,2	15,0	
1975	4 945,7*	204,1	1 596,7	2 991,8	41,2*	18,6	1,4	74,3	2,5	14,9	
1976	:	203,5	1 583,7	2 993,1	40,1*	18,0	1,4	72,3	:	14,5	
		3.1 Obstanlagen¹⁹⁾					3.1 Cultures fruitières¹⁹⁾				
1958	1 082,5	73,8	288,4	488,9	62,4	31,7	0,4	119,7	5,0	12,2*	
1965	1 134,3	101,4	250,0	597,1	55,3	29,8	0,3	83,6	4,3	12,4	
1974	1 079,5	87,4	252,0	604,5	35,1	16,8	0,2	68,8	3,1	11,7	
1975	1 062,3	83,6	247,3	599,6	34,5	16,3	0,2	66,7	2,4	11,7	
1976	:	82,6	243,4	593,4	33,4	15,6	0,1	65,2*	:	11,2	
		3.13 Erdbeeren					3.13 Fraises				
1958	28,2	4,1	7,7	2,3	5,7	0,8	0	7,6	:	:	
1965	32,7	4,4	9,2	5,1	4,1	0,9	0	7,3	:	1,8*	
1974	33,2	4,5	6,8	9,1	2,6	1,1	0	7,2	0,4	1,5	
1975	32,6	4,6	7,1	8,6	2,5	1,0	0	6,9	0,4	1,6	
1976	33,8	4,5	8,3	9,0	2,3	1,0	0	6,8	0,4	1,4	
		3.14 Zitrusanlagen					3.14 Agrumes				
1958	79,7	—	—	79,7	—	—	—	—	—	—	
1965	129,4	—	1,2	128,2	—	—	—	—	—	—	
1974	164,8	—	3,1	161,7	—	—	—	—	—	—	
1975	164,5	—	3,1	161,3	—	—	—	—	—	—	
1976	164,9	—	3,0	161,8	—	—	—	—	—	—	
		3.2 Rebflächen					3.2 Vignes				
1958	2 651,4	74,5	1 458,2	1 117,5	:	:	1,2	:	—	—	
1965	2 630,2	83,1	1 395,8	1 150,1	:	:	1,2	:	—	—	
1974	2 694,6	98,7	1 303,9	1 290,7	:	:	1,2	0,2	—	—	
1975	2 708,5	99,6	1 298,6	1 308,9	:	:	1,2	0,2	—	—	
1976	2 710,3	100,3	1 288,9	1 319,7	:	:	1,3	0,2	—	—	

C. Einzelergebnisse/Detailed results

1000 ha

C. Résultats détaillés/Risultati particolareggiati

Jahr Year	EUR 9 ¹⁾	BR Deutschland	France	Italia	Nederland	Belgique België	Luxembourg	United Kingdom	Ireland	Danmark
		3.3 Olivenanlagen				3.3 Oliveraies				
1958	959,2	—	59,8	899,4	—	—	—	—	—	—
1965	940,8	—	34,5	906,3	—	—	—	—	—	—
1974	1 087,6	—	30,4	1 057,1	—	—	—	—	—	—
1975	1 087,2	—	30,6	1 056,6	—	—	—	—	—	—
1976	1 084,6	—	30,8	1 053,9	—	—	—	—	—	—
		3.4 Baumschulen				3.4 Pépinières				
1958	45,0	8,1	17,9	7,3	2,8	1,6	0	5,3	—	2,0
1965	50,3	11,8	15,7	8,4	3,5	1,9	0	6,3	—	2,7
1974	67,8	16,1	19,5	14,3	5,0	2,1	0	7,4	0,1	3,3
1975	68,5	16,7	19,0	14,8	5,1	2,1	0	7,4	0,1	3,2
1976	68,3	16,1	19,2	15,1	5,4	2,1	0	7,0	0,1	3,3
		3.5 Korbweidenanlagen				3.5 Oseraies				
1958	15,8	3,3	5,4	:	5,8	1,2	0	—	—	—
1965	9,8	1,7	2,6	:	5,1	0,4	0	—	—	—
1974	6,8*	3,9	0,8	0	1,8*	0,3	0	—	—	—
1975	7,3*	4,3	1,2	0	1,6*	0,2	0	—	—	—
1976	7,5*	4,4	1,4	0	1,4*	0,3	0	—	—	—
		3.9 Übrige Dauerkulturen²⁰⁾				3.9 Autres cultures permanentes²⁰⁾				
1958	39,9	—	—	39,9	—	—	—	—	—	—
1965	24,4	—	—	24,4	—	—	—	—	—	—
1974	12,1	—	—	12,1	—	—	—	—	—	—
1975	11,8	—	—	11,8	—	—	—	—	—	—
1976	11,1	—	—	11,1	—	—	—	—	—	—
		C. 4 Hausgärten				C. 4 Jardins familiaux				
1958	847,4	385,7	369,5	61,3	:	30,2	0,7	:	:	:
1965	816,7*	369,2	332,9	57,1	8,6*	32,9	0,5	15,6	:	:
1974	686,5*	325,1	268,0	54,4	7,9*	27,6	0,3	3,3	:	:
1975	681,0*	321,5	263,1	57,3	7,8*	27,4	0,3	3,0	0,6	:
1976	672,6*	319,3	258,2	57,7	7,5*	27,3	0,2	2,4	:	:

Fußnoten siehe Seite 55—56
See footnotes on pages 55—56

Fodnoter	Fußnoten	Footnotes
<p>1) Eller i alt for de lande, fra hvilke der foreligger oplysninger.</p> <p>2) Kilde: FAO årbog.</p> <p>3) Inkl. forskel mellem det samlede areal og det såkaldte »Wirtschaftsfläche«.</p> <p>4) Restposter.</p> <p>5) Inkl. statistisk ubetydelige brug.</p> <p>6) Heraf i 1 000 ha: Bebygget grund, gårdplads, haver og beplantninger, havneareal = 264; gader, veje, jernbaner, grøfter, hegn o. l. = 84, byggegrunde, sportspladser, kirkegårde m. v. = 28; tørvemoser, heder, klitter, sump, ikke anvendbare arealer osv. = 365.</p> <p>7) Renset for dobbelttællinger.</p> <p>8) Uden køkkenhaver og jordbær.</p> <p>9) D: Foderærter, vikker, sød lupin, bælgblandning og blandede korn, alle andre slags korn og bælg-sæd;</p> <p>F: Linsen, øvrige frilandsbælg-sæd;</p> <p>I: Linsen, vikker, lupin, øvrige bælg-sæd;</p> <p>B: Ærter og vikker hver for sig eller blandet med hestebønner og korn;</p> <p>L: Vikker, sød lupin, blanding af korn og bælg-sæd (til modning).</p>	<p>1) Oder Summe der Länder, für die Angaben vorliegen.</p> <p>2) Quelle: FAO Jahrbuch.</p> <p>3) Einschl. Saldo zwischen der Gesamtfläche und der Wirtschaftsfläche.</p> <p>4) Restposten.</p> <p>5) Einschl. statistisch unbedeutender Betriebe.</p> <p>6) Davon in 1 000 ha: Bebautes Gelände, Hofflächen, Gärten und Anpflanzungen, Hafengelände = 264; Straßen, Wege, Eisenbahnen, Gräben, Hecken u. ä. = 84; Baugebände, Sportplätze, Friedhöfe usw. = 28; Torfmoore, Heide, Dünen, Sümpfe, Unland usw. = 365.</p> <p>7) Von Doppelzählungen bereinigt.</p> <p>8) Ohne Hausgärten und ohne Erdbeeren.</p> <p>9) D: Futtererbsen, Wicken, Süßlupinen, Hülsenfrucht-gemenge und Mischfrucht, alle anderen Arten von Getreide und Hülsenfrüchten;</p> <p>F: Linsen, übrige Hülsenfrüchte im Freiland;</p> <p>I: Linsen, Wicken, Lupinen, übrige Hülsenfrüchte;</p> <p>B: Erbsen und Wicken allein oder im Gemenge mit Ackerbohnen und Getreide;</p> <p>L: Wicken, Süßlupinen, Gemenge aus Getreide und Hülsenfrüchten (zum Ausreifen).</p>	<p>1) Or total countries for which data are available.</p> <p>2) Source: FAO Yearbook.</p> <p>3) Including the difference between the total area and the area known as 'Wirtschaftsfläche'.</p> <p>4) Residual item.</p> <p>5) Incl. statistically insignificant holdings.</p> <p>6) Of which in 1 000 ha: built-up areas, yards, gardens and allotments, dock areas = 264; roads, paths, rail-ways, ditches, hedges, etc. = 84. Building land, sports grounds, cemeteries, etc. = 28; peat bogs, heath, dunes, marshes, wasteland, etc. = 365.</p> <p>7) Adjusted to eliminate double counting.</p> <p>8) Excluding kitchen gardens and strawberries.</p> <p>9) D: field peas, vetches, sweet strains, mixed dried pulses and mixed corn, all other types of cereals and dried pulses;</p> <p>F: lentils, other dried pulses grown in the open;</p> <p>I: lentils, vetches, lupins, other dried pulses;</p> <p>B: peas and vetches separately or mixed with broad field beans and cereals;</p> <p>L: vetches, sweet strains, cereals and dried pulses mixtures.</p>
<p>10) Inkl. runkelroer, kålroer og turnips til foder.</p>	<p>10) Einschl. Kohl- und Wasserrüben sowie Futtermangold.</p>	<p>10) Incl. swedes, turnips and mangolds for stockfeeding.</p>
<p>11) Inkl. runkelroer.</p> <p>12) Inkl. runkelroer.</p> <p>13) D: Kålroer, gulerødder til foder, foderkål, alle andre rod- og knoldfrugter;</p> <p>F: Kålroer, gulerødder til foder, turnips til foder, foderkål, jordskok, pastinak, øvrige rodfrugter;</p> <p>I: Søde kartofler;</p> <p>N: Plantebæder, kålroer, gulerødder til foder;</p> <p>B: Kålroer, gulerødder til foder, foderkål og foder-marvkål, alle øvrige rod- og knoldplanter;</p> <p>L: Kålroer, gulerødder til foder, alle andre knold- og rodfrugter;</p> <p>UK: Foder- og bladkål;</p> <p>IR: Turnips til foder og foderkål;</p> <p>DK: Kålroer, turnips til foder, gulerødder til foder og foderroer;</p>	<p>11) Einschl. Futtermangold.</p> <p>12) Einschl. Zuckerrüben zu Futterzwecken.</p> <p>13) D: Kohlrüben, Futtermöhren, Futterkohl, alle ande-ren Wurzel- und Knollenfrüchte;</p> <p>F: Kohlrüben, Futtermöhren, Wasserrüben, Futter-kohl, Topinambur, Pastinake, übrige Hackfrüchte;</p> <p>I: Süßkartoffeln;</p> <p>N: Pflanzrüben, Kohlrüben, Futtermöhren;</p> <p>B: Kohlrüben, Futtermöhren, Futter- und Mark-stammkohl, alle übrigen Wurzel- und Knollen-gewächse;</p> <p>L: Kohlrüben, Futtermöhren, alle anderen Knollen- und Wurzelfrüchte;</p> <p>UK: Futter- und Blätterkohl;</p> <p>IR: Wasserrüben und Futterkohl;</p> <p>DK: Kohlrüben, Wasserrüben, Futtermöhren und Fut-terrüben.</p>	<p>11) Incl. mangolds.</p> <p>12) Incl. sugar beets for feeding.</p> <p>13) D: swedes, carrots for stockfeeding, fodder kale, all other roots and tubers;</p> <p>F: swedes, carrots and turnips for stockfeeding, fodder kale, Jerusalem artichoke, parsnips, other root crops;</p> <p>I: sweet potatoes;</p> <p>N: seed beet, swedes, carrots for stockfeeding;</p> <p>B: swedes, carrots for stockfeeding, fodder and marrowstem kale, all other roots and tubers;</p> <p>L: swedes, carrots for stockfeeding, all other roots and tubers;</p> <p>UK: fodder cabbage and kale;</p> <p>IR: turnips for stockfeeding and fodder kale.</p> <p>DK: swedes, turnips and carrots for stockfeeding, fodder beet.</p>
<p>14) D: Valmue;</p> <p>F: Valmue, solsikker, oliehør, sennep, øvrige olie-planter;</p> <p>I: Sennep, jordnødder, solsikker, castor, sesam, soja;</p> <p>N: Valmue, sennep;</p> <p>UK: Sennep;</p> <p>DK: Sennep, oliehør, valmue;</p> <p>15) D: Cikorie, kornsennep, hør, hamp o. a.</p> <p>I: Bomuld, andre industriplanter;</p>	<p>14) D: Mohn;</p> <p>F: Mohn, Sonnenblumen, Öflachs, Senf, übrige Ölsaaten;</p> <p>I: Senf, Erdnüsse, Sonnenblumen, Rizinus, Sesam, Soja;</p> <p>N: Mohn, Senf;</p> <p>UK: Senf;</p> <p>DK: Senf, Öflachs, Mohn.</p> <p>15) D: Zichorien, Körnersenf, Flachs, Hanf u. a.;</p> <p>I: Baumwolle, andere Handelsgewächse.</p>	<p>14) D: poppy seed;</p> <p>F: poppy seed, sunflowers, linseed, mustard seed, other oilseeds;</p> <p>I: mustard seed, groundnuts, sunflower seed, castor beans, sesame seed, soya beans;</p> <p>N: poppy seed, mustard seed;</p> <p>UK: mustard seed;</p> <p>DK: mustard seed, linseed, poppy seed.</p> <p>15) D: chicory, mustard seed, flax, hemp etc.;</p> <p>I: cotton, other industrial crops.</p>
<p>16) Se side 94 - 95.</p> <p>17) Inkl. klevør og esparsette.</p> <p>18) Sædarealer, undtagen af korn, kartofler og olieplan-ter.</p> <p>19) Inkl. jordbær.</p> <p>20) Johannesbrødtre, morbartræ, bambusrør.</p>	<p>16) Siehe Seite 96 - 97.</p> <p>17) Einschl. Klee und Esparsette.</p> <p>18) Saatenbau außer für Getreide, Kartoffeln und Ölsa-a-ten.</p> <p>19) Einschl. Erdbeeren.</p> <p>20) Johannesbrotbaum, Maulbeerbaum, Pfahlrohr.</p>	<p>16) See on page 98 - 99.</p> <p>17) Incl. clover and sainfoin.</p> <p>18) Seed cultivation except cereals, potatoes and oil-seeds.</p> <p>19) Incl. strawberries.</p> <p>20) Carob tree, mulberry tree, bamboo reed.</p>

Notes	Note	Voetnoten
<p>1) Ou somme des pays pour lesquels des données sont disponibles.</p> <p>2) Source: Annuaire FAO.</p> <p>3) Y compris la différence entre la superficie totale et la superficie dite « Wirtschaftsfäche ».</p> <p>4) Solde.</p> <p>5) Y compris des exploitations statistiquement insignifiantes.</p> <p>6) Dont en milliers d'ha: terrains bâtis, cours, jardins et plantations, terrains portuaires: 264; routes, chemins, voies de chemin de fer, fossés, haies, etc.: 84. Terrains à bâtir, terrains de sports, cimetières, etc.: 28; tourbières, landes, dunes, marécages, terres incultes et stériles, etc.: 365.</p> <p>7) Les comptes doubles ont été éliminés.</p> <p>8) Sans les jardins familiaux et sans les fraises.</p> <p>9) D: pois fourragers, vesces, lupins doux, mélanges de légumes secs et céréales mélangées, toutes les autres sortes de céréales et de légumes secs; F: lentilles, autres légumes secs de plein champ; I: lentilles, vesces, lupins, autres légumes secs; B: pois et vesces séparément ou mélangés à des fèves et féveroles et des céréales; L: vesces, lupins doux, mélanges de céréales et de légumes secs (pour la graine).</p>	<p>1) O somma delle terre per cui esistono dei dati.</p> <p>2) Fonte: Annuario FAO.</p> <p>3) Incluso il saldo fra la superficie totale e la superficie «Wirtschaftsfäche».</p> <p>4) Voce di saldo.</p> <p>5) Ivi comprese aziende statisticamente insignificanti.</p> <p>6) Di cui in migliaia di ha: terreni edificati, cortili, giardini e piantagioni ornamentali, installazioni portuali = 264; strade, vie, ferrovie, fossati, siepi, ecc. = 84; terreni da costruzione, campi sportivi, cimiteri, ecc. = 28; torbiere, brughiere, dune, acquitrini, terreni sterili, ecc. = 365.</p> <p>7) Dedotti i doppi computi.</p> <p>8) Esclusi gli orti familiari e le fragole.</p> <p>9) D: piselli da foraggio, vecce, lupini dolci, miscugli di leguminose da granella e cereali, tutti gli altri tipi di cereali e di leguminose da granella; F: lenticchie, altre leguminose da granella in pieno campo; I: lenticchie, vecce, lupini, altre leguminose da granella; B: piselli e vecce da soli o misti a fave e cereali; L: vecce, lupini dolci, miscugli di cereali e leguminose da granella.</p>	<p>1) Of totaal van de landen, waarvoor gegevens beschikbaar zijn.</p> <p>2) Bron: FAO jaarboek.</p> <p>3) Inclusief saldo totale oppervlakte en de zogenaamde „Wirtschaftsfäche“.</p> <p>4) Restpost.</p> <p>5) Inclusief statistisch weinig belangrijke bedrijven.</p> <p>6) Daarvan in 1 000 ha: bebouwd land, erven, tuinen en aanplantingen, haventerrainen = 264; straten, wegen, spoorwegen, sloten, hagen e.d. = 84. Bouwterreinen, sportterreinen, begraafplaatsen e.d. = 28; veen, heide, duinen, moerassen, onland e.d. = 365.</p>
<p>10) Y compris les rutabagas, navets et bettes fourragères.</p> <p>11) Y compris les bettes fourragères.</p> <p>12) Y compris betteraves sucrières pour l'alimentation animale.</p> <p>13) D: Rutabagas, carottes fourragères, choux fourragers, toutes les autres plantes racines et tuberculifères; F: rutabagas, carottes fourragères, navets fourragers, choux fourragers, topinambours, panais, autres plantes sarclées; I: patates douces; N: betteraves à planter, rutabagas, carottes fourragères; B: rutabagas, carottes fourragères, choux fourragers et moelliers, toutes les autres plantes racines et tuberculifères; L: rutabagas, carottes fourragères, toutes les autres plantes racines et tuberculifères; UK: choux fourragers et à feuilles; IR: navets fourragers et choux fourragers; DK: rutabagas, navets fourragers, carottes et betteraves fourragères.</p>	<p>10) Compresse rutabaga, rapa da foraggio e bietole da coste.</p> <p>11) Compresse le bietole da coste.</p> <p>12) Compresse le barbabietole da zucchero per l'alimentazione animale.</p> <p>13) D: Rutabaghe, carote da foraggio, cavoli da foraggio, altre piante da radici e tuberi; F: rutabaghe, carote da foraggio, rape da foraggio, cavoli da foraggio, topinambur, pastinaca, altre piante sarchiate; I: batate; N: rutabaghe, rape da semina, carote da foraggio; B: rutabaghe, carote da foraggio, cavoli da foraggio e cavoli a midollo, altre piante da radici e tuberi; L: rutabaghe, carote da foraggio, altre piante da radici e tuberi; UK: cavoli da foraggio e cavoli ricci; IR: rape da foraggio e cavoli da foraggio; DK: rutabaghe, rape da foraggio, carote da foraggio e barbabietole da foraggio.</p>	<p>10) Inclusief koolrapen, stoppelknollen en voedersnijbieten.</p> <p>11) Inclusief voedersnijbieten.</p> <p>12) Inclusief suikerbieten voor voeder.</p> <p>13) D: koolrapen, voederwortelen, voederkool, alle andere knol- en wortelgewassen; F: koolrapen, voederwortelen, stoppelknollen, voederkool, aardperen, pastinaken, andere hakvruchten; I: bataten; N: pootbieten, koolrapen, voederwortelen; B: koolrapen, voederwortelen, voeder- en mergkool, alle andere knol- en wortelgewassen; L: koolrapen, voederwortelen, alle andere knol- en wortelgewassen; UK: voeder- en bladkool; IR: stoppelknollen en voederkool; DK: koolrapen, stoppelknollen, voederwortelen en voederbieten.</p>
<p>14) D: œillette; F: œillette, tournesol, lin oléagineux, moutarde, autres oléagineux; I: moutarde, arachides, tournesol, ricin, sésame, soja; N: œillette, moutarde; UK: moutarde; DK: moutarde, lin oléagineux, œillette.</p> <p>15) D: chicorée à café, moutarde à grains, lin, chanvre, etc. I: coton, autres plantes industrielles.</p> <p>16) Voir page 100-101.</p> <p>17) Y compris trèfles et sainfoin.</p> <p>18) Cultures de semences à l'exception des céréales, pommes de terre et oléagineux.</p> <p>19) Y compris les fraises.</p> <p>20) Caroubier, mûrier, roseau-canne.</p>	<p>14) D: papavero; F: papavero, girasole, lino oleaginoso, senape, altri semi oleaginosi; I: senape, arachide, girasole, ricino, sesamo, soia; N: papavero, senape; UK: senape; DK: senape, lino oleaginoso, papavero.</p> <p>15) D: cicoria da caffè, senape da semi, lino, canapa ecc. I: cotone, altre coltivazioni industriali.</p> <p>16) Vedi alla pagina 102-103.</p> <p>17) Trifoglio e lupinella inclusi.</p> <p>18) Coltivazioni di sementi, esclusi i cereali, le patate e i semi oleaginosi.</p> <p>19) Fragole incluse.</p> <p>20) Carrubo, gelso, cannetti.</p>	<p>14) D: blauwmaanzaad; F: blauwmaanzaad, zonnebloempitten, lijnzaad, mosterdzaad, andere oliehoudende zaden; I: mosterdzaad, aardnoten, zonnebloempitten, ricinus, sesamzaad, sojabonen; N: blauwmaanzaad, mosterdzaad; UK: mosterdzaad; DK: mosterdzaad, lijnzaad, blauwmaanzaad.</p> <p>15) D: cichorei, mosterdzaad, vlas, hennep, e.d. I: katoen, andere handelsgewassen.</p> <p>16) Zie bladzijde 104-105.</p> <p>17) Inclusief klaver en esparcette.</p> <p>18) Zaaftel behalve van granen, aardappelen en oliehoudende zaden.</p> <p>19) Inclusief aardbeien.</p> <p>20) Sint-jansbroodboom, moerbaiboom, pijlriet.</p>

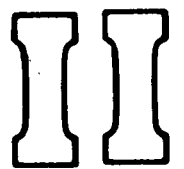

Høstudbytte
Erzeugung
Production
Production
Produzione
Produktie

A. Indledende bemærkninger

Del II indeholder oplysninger om høstarealer, høstudbytte pr. ha og høstudbytte i 1 000 t af udvalgte produkter på dyrkede arealer i det udvidede Fællesskab (EUR 9) for perioden 1968 til 1976 og opdelt på lande og offentliggjort fra 1974 til 1976. Tilsvarende endelige oplysninger fra 1955 til 1972 findes i »Agrarstatistik«, nr. 2/1974, og oplysningerne fra 1973 findes i »Arealanvendelse og høstudbytte, 1976«.

I del II, afsnit D.6 er grønfoder som hovedafgrøde medtaget for første gang, og der er medtaget oplysninger for årene 1970—1976. Da der kun findes meget mangelfulde underopdelinger eller samlede oplysninger for produktionen af grønfoder, samles de eksisterende oplysninger fra de forskellige lande (EUR 9), det samlede tal sammenholdes med det til dyrkningen anvendte areal, og det gennemsnitlige udbytte pr. ha udregnes. For at lette bedømmelsen af den registrerede andel af udbyttet, anføres ikke blot de arealer, som man har udbytteopgørelser for, men også de samlede arealer for de medlemslande, for hvilke der ikke findes oplysninger om udbytte (EUR 9).

For EUR 9 og visse medlemslande anføres derfor to linjer med arealangivelser. Den første linje omfatter arealer, for hvilke man ikke kender udbyttets størrelse, og den anden linje omfatter arealer, for hvilke de tilsvarende udbyttetotal er anført. Sammenlignende oversigter over de vigtigste grupper af grønfoderstatistikker giver på seks sprog oplysninger om indholdet af medlemslandenes forskellige grønfoderpositioner (side 94 og 95).

I afsnittene C og D er med undtagelse af Italien kun opført oplysninger om hovedafgrøden.

Hoved- og sekundærafgrøder

De to begreber »hovedafgrøde« og »sekundærafgrøde« kan ikke i de enkelte medlemsstater fuldt ud skilles fra hinanden ved hjælp af samme kriterier. I hovedtræk gælder dog følgende forskel: ved »hovedkultur« forstås normalt den kultur, som alene lægger beslag på markarealet. Hvis flere kulturer samtidigt eller i løbet af et år dyrkes efter hinanden på samme markareal, så regnes den vigtigste af disse som hovedkultur. Sekundærkulturer er følgelig de øvrige kulturer, herunder kan især nævnes dyrkning af mellemafgrøder og samdyrkning. For så vidt som de står statistisk til rådighed, gengives oplys-

ningerne om sekundærafgrøder i afsnit E. Siden 1966 opgøres dyrkningen af sekundærafgrøder ikke mere i Nederlandene. I Luxembourg føres der ingen statistikker over dyrkningen af sekundærafgrøder på grund af deres ringe betydning. For Det forenede Kongeriges vedkommende foreligger der ingen oplysninger om sekundærafgrøder. Der tages imidlertid hensyn til en ubetydelig dyrkning af korn under frugttræer ved hjælp af et tillæg til den samlede kornproduktion i hovedafgrøden.

Heller ikke for republikken Irlands vedkommende foreligger der oplysninger om sekundærafgrøder. Ubetydelige produktmængder af sekundærafgrøder af durra, boghvede og også bægplanteafgrøder medtages ikke. I Danmark indsamles der ikke oplysninger om sekundærafgrøder. Efterafgrøder forekommer meget sjældent.

Generelt

For hver anvendelsesart kan det ses, hvorvidt hvert medlemsland er medtaget ved summandelsen. Et plus (+) i tabellerne C.1 til C.3 (som ikke indeholder nogen opdeling efter lande, men kun tal for Fællesskabet) betyder, at det pågældende land i alle årene har bidraget til summandelsen. En streg betyder, at der ikke finder nogen dyrkning sted i dette land. Står tegnet (:) i en spalte, så bliver denne kultur dyrket, men af bestemte grunde ikke registreret.

Oplysningerne indtil 1975 er endelige. Tallene for 1976 skal for Irlands vedkommende endnu betragtes som foreløbige.

Tallene for høstarealer er almindeligvis afrundet til 1 000 ha, udbytterne til 100 kg pr. hektar og produktionen til 1 000 t. Meget små tal bliver derimod opgivet med decimal.

Af pladsmæssige grunde er titelloverskrifterne kun affattet på fire fællesskabssprog og tabellerne kun på tysk og fransk. Ved hjælp af den anvendte nummerering er det muligt at finde det tilsvarende udtryk på de andre fællesskabssprog i nomenklaturen.

Den af EUROSTAT opstillede sekssprogede nomenklatur (siderne 10—13) gengiver høststatistikens positioner i normalskrift eller angives med fede typer.

I sammenligning med »Arealanvendelse og høstudbytte, 1976« omfatter position 1.491 »Foderroer« for Det fore-

nede Kongeriges samt Irlands vedkommende også runkelroer, der tidligere var opført i position 1.499 »Andre rodfrugter«. Runkelroer tilhører ligesom foderroer sorten Beta vulgaris.

Til forskel fra »Arealanvendelse og høstudbytte, 1976« indføjes her en fælles position 1.91 + 2.1/2.2 »Grønfoeder i alt«. Ligeledes foretages der en ny underopdeling af positionen 1.91 »Græs og grønfoeder i omdrift« sammenlignet med den hidtidige fremstilling i publikationen »Vegetabilsk produktion« (jf. side 12).

Bemærkninger til høststatistikken for nogle medlemslande

Forbundsrepublikken Tyskland

Alle oplysninger omfatter Vestberlin.

Italien

Fra 1973 opgives den høstede produktion i stedet for den hidtil offentliggjorte samlede produktion. Dette er en tilpasning til de andre medlemslande.

Det forenede Kongerige

De i denne publikation indeholdte oplysninger omfatter ikke arealerne på Kanaløerne og Isle of Man. Herudover er oplysninger ikke til rådighed eller ikke indsamlet for:

Vinterhvede:	I Skotland til 1972 og Nordirland
Rug:	I Skotland, i Nordirland (ubetydelige)
Bønner (bælgfrugter):	I Skotland, i Nordirland (ubetydelige)
Foderkål:	I Nordirland (ubetydelig)
Runkelroer:	I Skotland og Nordirland (ubetydelige)
Raps (oliefrø):	I Skotland og Nordirland (ubetydelige)

Grønfoederarealer på under 5 år omfattede før 1975 i England og Wales kløver, esparsette og øvrige græsarealer i omdrift; i Skotland omfattede de før 1975 græsarealer på under 7 år og i Nordirland græsarealer på 1–3 år. For Englands og Wales vedkommende omfatter de luzernehø og for Skotlands vedkommende hø dyrket på varige græsarealer.

Danmark

De i den foreliggende publikation gengivne oplysninger omfatter ikke arealerne på Grønland og Færøerne.

Kilder

Oplysningerne hentes normalt fra offentliggørelser og meddelelser fra medlemslandenes centrale statistiske kontorer. Kun for Frankrigs og Det forenede Kongeriges vedkommende stammer de fra landbrugsministerierne.

Vi skylder alle de nævnte tjenestesteder en særlig tak for deres samarbejde.

A. Vorbemerkungen

Im Teil II sind Angaben über Ernteflächen, Hektarerträge und die Erzeugung von ausgewählten Erzeugnissen des Ackerlandes für die erweiterte Gemeinschaft (EUR 9) der Jahre 1968 bis 1976 und nach Ländern untergliedert von 1974 bis 1976 veröffentlicht. Entsprechende endgültige Angaben von 1955 bis 1972 sind in „Agrarstatistik“, Nr. 2/1974 enthalten. Angaben von 1973 finden sich in „Bodennutzung und Erzeugung, 1976“.

In Teil II, Abschnitt D.6, wurde der Hauptanbau von Grünfutter neu aufgenommen, und zwar für die Jahre 1970 bis 1976. Da für die Erzeugung an Grünfutter nur sehr lückenhafte Untergliederungen oder globale Angaben vorliegen, werden die vorhandenen Länderergebnisse summiert (EUR 9), mit den dieser Erzeugung entsprechenden Flächen gegenübergestellt und Hektarerträge errechnet. Zur besseren Beurteilung des Erfassungsanteils der Erzeugung werden nicht nur die Flächen, für die entsprechende Erzeugungszahlen gegenüberstehen, sondern auch die Flächen derjenigen Mitgliedsländer summiert (EUR 9), die keine Erzeugung nachweisen.

Für EUR 9 und einige Mitgliedsländer werden daher zwei Zeilen von Flächenangaben ausgewiesen. Die erste Zeile umfaßt Flächen, für die entsprechende Erzeugungsmengen nicht bekannt sind, die zweite Zeile Flächen, denen Erzeugungszahlen gegenüberstehen. Über den Inhalt der einzelnen Grünfutterpositionen der Mitgliedsländer geben vergleichende Übersichten von Hauptgruppen der Grünfutterstatistiken in sechs Sprachen (Seite 96 bis 97) Auskunft.

In den Abschnitten C und D sind mit Ausnahme von Italien nur die Ergebnisse des Hauptanbaus enthalten.

Haupt- und Nebenanbau

Die beiden Begriffe „Hauptanbau“ und „Nebenanbau“ unterscheiden sich in den einzelnen Mitgliedstaaten nicht in allen Einzelheiten mit Hilfe der gleichen Kriterien. In großen Zügen gilt jedoch die folgende Unterscheidung: Unter „Hauptkultur“ wird normalerweise die Kultur verstanden, die als einzige das Feldstück beansprucht. Werden mehrere Kulturen zur gleichen Zeit oder im Verlaufe eines Jahres nacheinander auf dem gleichen Feldstück angebaut, so gilt davon die wichtig-

ste als Hauptkultur. Nebenkulturen sind demzufolge die übrigen Kulturen; darunter sind insbesondere der Zwischenfruchtanbau und der vergesellschaftete Anbau zu nennen. Soweit statistisch verfügbar, werden die Ergebnisse des Nebenanbaus im Abschnitt E wiedergegeben. In den Niederlanden wird der Nebenanbau seit 1966 nicht mehr erhoben. Wegen Bedeutungslosigkeit wird in Luxemburg keine Statistik über den Nebenanbau aufgestellt. Für das Vereinigte Königreich liegen keine Angaben über den Nebenanbau vor. Ein unbedeutender Getreideanbau unter Obstbäumen wird aber mittels eines Zuschlags in der Gesamtgetreideerzeugung des Hauptanbaus berücksichtigt.

Auch für die Republik Irland liegen keine Angaben über den Nebenanbau vor. Zu vernachlässigende Erzeugungsmengen des Nebenanbaus an Sorghum, Buchweizen und auch Hülsenfrüchten werden nicht erfaßt. In Dänemark werden keine Angaben über den Nebenanbau erhoben. Folgekulturen kommen dort sehr, sehr selten vor.

Allgemeines

Für jede Nutzungsart ist erkennbar, wieweit jedes Mitgliedsland an der Summenbildung beteiligt ist. Ein Plus (+) in den Tabellen C.1 bis C.3 (die keine Aufteilung nach Ländern, sondern nur Zahlen für die Gemeinschaft enthalten) bedeutet, daß das betreffende Land in allen Jahren an der Summenbildung teilhat. Ein Strich (—) deutet, daß in diesem Land kein Anbau stattfindet. Steht das Zeichen (:) in einer Spalte, so wird diese Kultur angebaut, aber aus bestimmten Gründen nicht erhoben.

Die Angaben bis 1975 sind endgültig. Die Zahlen von 1976 sind für Irland noch als vorläufig zu betrachten.

Die Zahlen der Ernteflächen sind im allgemeinen auf 1 000 ha, der Erträge auf 100 kg/ha und der Erzeugung auf 1 000 t gerundet worden. Geringe Zahlen werden hingegen mit einer Dezimalen wiedergegeben.

Aus Platzgründen sind die Titelüberschriften nur in vier Amtssprachen, die Tabellen nur in deutscher und französischer Sprache abgefaßt. Mit Hilfe der angewandten Numerierungen wird ein Auffinden der entsprechenden Ausdrücke auch in den vier anderen Amtssprachen in der Nomenklatur ermöglicht.

Die vom EUROSTAT aufgestellte Nomenklatur in sechs Sprachen (Seite 10 bis 13) gibt die Positionen der Erntestatistik in Normalschrift oder als fettgedruckte Positionen wieder.

Gegenüber „Bodennutzung und Erzeugung, 1976“ enthält die Position 1.491 „Futtermangold“ für das Vereinigte Königreich und Irland auch Futtermangold, der bisher in Position 1.499 „Übrige Hackfrüchte“ nachgewiesen wurde. Futtermangold ist wie die Futtermangold eine Beta-vulgaris-Sorte.

Eine Sammelposition 1.91 + 2.1/2.2 „Grünfütter insgesamt“ wird neu aufgenommen. Desgleichen wird die Position 1.91 „Feldrauhfütterbau“ gegenüber der bisherigen Darstellung in der Veröffentlichung „Pflanzliche Erzeugung“ neu untergliedert (Seite 12).

Anmerkungen zur Erntestatistik einiger Mitgliedsländer

BR Deutschland

Alle Angaben einschließlich West-Berlin.

Italien

Ab 1973 wird in Anpassung an andere Mitgliedsländer statt der bis dahin veröffentlichten Gesamterzeugung die geerntete Erzeugung wiedergegeben.

Vereinigtes Königreich

Die in dieser Veröffentlichung enthaltenen Angaben umfassen nicht die Kanalinseln und die Isle of Man. Außerdem sind Angaben nicht verfügbar oder werden nicht erhoben für:

Winterweizen:	in Schottland (bis 1972) und Nordirland
Roggen:	in Schottland, in Nordirland (unbedeutend)
Bohnen (Hülsenfrüchte):	in Schottland, in Nordirland (unbedeutend)
Futterkohl:	in Nordirland (unbedeutend)
Mangold:	in Schottland und Nordirland (unbedeutend)
Raps (Ölsaat):	in Schottland und Nordirland (unbedeutend)

Der Grünfütteranbau unter fünf Jahren umfaßte vor 1975 in England und Wales Klee, Esparssette und sonstiges Ackergrünland; in Schottland umfaßte er vor 1975 den Grasanbau unter sieben Jahren und in Nordirland ein- bis dreijährigen Grasanbau. Für England und Wales ist Luzerneheue enthalten, für Schottland die Heuerzeugung vom Dauergrünland.

Dänemark

Die in vorliegender Veröffentlichung wiedergegebenen Angaben beinhalten nicht Grönland und die Färöer-Inseln.

Quellen

Die Angaben wurden im allgemeinen den Veröffentlichungen und Mitteilungen der statistischen Zentralämter der Mitgliedsländer entnommen. Nur für Frankreich und das Vereinigte Königreich stammen sie aus den Landwirtschaftsministerien.

Unser besonderer Dank gebührt allen genannten Dienststellen für ihre Mitarbeit.

A. Preface

Part II contains data on crop areas, yields per hectare and production of selected arable land crops for the enlarged Community (EUR 9) from 1968 to 1976 with a breakdown by country from 1974 to 1976. Corresponding final data for the period 1955 to 1972 may be found in Agricultural Statistics No 2/1974 and data for 1973 may be found in 'Land Use and Production 1976'.

Figures for cultivation of green fodder as a main crop in the period 1970 to 1976 are now provided in Part II, Section D.6. As only very incomplete breakdown or aggregate data are available for green fodder, the existing production figures for the various countries have been totalled (EUR 9) and divided by the corresponding areas under cultivation to obtain the yields per hectare. To provide an indication of the proportion of production for which returns have actually been made, the area totals (EUR 9) include not only those areas for which production figures are available, but also those for the Member States which have returned no production figures.

For EUR 9 and certain member countries there are therefore two lines of data on areas cultivated. Areas for which no production figures are known are shown in the first line, while those for which production figures are available appear in the second line. The content of the various categories into which green fodder is divided in the different member countries is described in six-language comparative lists of the main groupings used in green fodder statistics (page 98 to 99).

Sections C and D contain the figures for main crops only, except in the case of Italy.

Main and secondary crops

The same basic criteria are not uniformly applied by individual Member States in distinguishing between the two concepts 'main crop' and 'secondary crops'. In general the following broad distinction is, however, observed: the 'main crop' is normally taken to mean the only crop produced by an area of land. If several crops are cultivated simultaneously or in sequence in the course of a year the most important of these is considered to be the main crop. The remaining crops are therefore secondary crops, among which particular mention should be made of catch crops and associated crops. In so far as they are available, data on secondary crops are given in section E.

In the Netherlands, surveys of secondary crops have been discontinued since 1966. No statistics for secondary crops are prepared for Luxembourg in view of their insignificance. No data are available on secondary crops for the United Kingdom; however, allowance has been made in the overall figures for production of cereals as a main crop for the minor quantities of cereal crops grown in orchards.

In the case of Ireland, too, no details are available on secondary crops. Negligible quantities of secondary crops of sorghum, buckwheat and pulses are not included. In Denmark no survey of secondary crops is conducted as successive crops are extremely rare.

General

For each type of land use it is possible to see how each Member State contributes to the total. A plus (+) in Tables C.1 to C.3 (which are not broken down by country, but simply contain figures for the Community) signifies that the country concerned contributed to the total in all years. A dash signifies that the crop in question is not cultivated in that country. Where the sign (:.) appears in a column the crop in question is cultivated but for one reason or another was not included in the survey.

The data up to 1975 are definitive. The 1976 figures for Ireland should still be regarded as provisional.

The figures have generally been rounded off to 1 000 ha for each crop area, 100 kg/ha for yields and 1 000 tonnes for production. Where figures are small, however, they are given to one decimal place.

For reasons of space the headings are given only in four official languages, and the tables only in German and French. By referring to the codes the reader can find the corresponding terms in the other official languages in the nomenclature. The EUROSTAT six-language nomenclature (page 10—13) shows the items for production statistics in italic or in bold type.

The following changes have been included in addition to those appearing in 'Land Use and Production, 1976':

The item 1.491 'fodder beets' includes, for UK and Ireland, the mangolds or mangels which at present are shown in item 1.499 'other root crops'. The fodder beets are included in the species *Beta vulgaris*, as are mangolds or mangels.

An aggregate item 1.91 + 2.1/2.2 'Total green fodder' has been included in addition to those appearing in 'Land Use and Production 1976'. A new breakdown of item 1.91 'Green fodder from arable land' has also been adopted, departing from the classification employed in the publication 'Croup production' (see page 12).

winter wheat:	in Scotland until 1972 and Northern Ireland;
rye:	in Scotland and Northern Ireland (not significant);
beans (dried pulses):	in Scotland and Northern Ireland (not significant);
fodder	in Northern Ireland
cabbage/kale:	(not significant);
mangolds:	in Scotland and Northern Ireland (not significant);
rape (oilseed):	in Scotland and Northern Ireland (not significant).

Notes on crop statistics in some Member States

Federal Republic of Germany

All data include West Berlin.

Italy

From 1973 the production figures have been brought into line with those for the other Member States, so that they indicate harvested production instead of total production as was previously the case.

United Kingdom

The figures given in this bulletin do not include the Channel Islands or the Isle of Man. Further information is either not available or had not been collected on the following items:

Until 1975 green fodder under five years old in England and Wales included clover, sainfoin and other green fodder from arable land. In Scotland, it included grassland under seven years old until 1975 and in Northern Ireland grassland between one and three years old. In England and Wales lucerne hay is included and in Scotland hay from permanent grassland.

Denmark

The figures given in this publication do not include Greenland and The Faeroes.

Sources

The data were generally taken from the publications and communications of the Central Statistics Offices of the Member States, except for France and the United Kingdom, in which cases they are obtained from the Ministries of Agriculture.

We should like to express our thanks to all offices mentioned for their cooperation.

A. Remarques préliminaires

La partie II contient, pour les années 1968 à 1976, les données concernant les superficies, les rendements à l'hectare et la production de produits sélectionnés des terres arables pour la Communauté élargie (EUR 9); pour les années 1974, 1975 et 1976, ces données sont ventilées par pays.

Les données définitives correspondantes de 1955 à 1972 ont été publiées dans « Statistique agricole », n° 2/1974, et celles de 1973 dans « Utilisation des terres et production, 1976 ».

Au chapitre D.6 de la partie II, figurent pour la première fois les cultures principales de fourrages verts pour les années 1970 à 1976. Étant donné que, pour cette position, on ne dispose que d'une répartition très incomplète ou de données globales, on additionne les résultats fournis par les différents pays (EUR 9), on confronte les résultats obtenus avec les superficies correspondant à cette production et on calcule les rendements à l'hectare. Pour mieux apprécier la part de la production qui fait l'objet de recensements, on additionne non seulement les superficies pour lesquelles ont été fournies des données de production, mais également celles des pays membres (EUR 9) qui ne fournissent pas de données à cette production.

Pour EUR 9 et certains pays membres on trouve par conséquent deux lignes réservées aux données relatives aux superficies. Dans la première ligne sont indiquées les superficies dont on ne connaît pas la production correspondante, dans la seconde ligne figurent les superficies auxquelles correspondent des données relatives à la production. Le contenu des différentes positions de fourrages verts fournies par les pays membres est explicité dans des tableaux comparatifs rédigés en six langues qui signalent les principaux groupes statistiques des fourrages verts (pages 100 à 101).

Aux chapitres C et D, à l'exception de l'Italie, seuls sont indiqués les résultats des cultures principales.

Cultures principales et cultures secondaires

Dans les divers États membres, les deux termes « cultures principales » et « cultures secondaires » ne se distinguent pas dans tous les détails à l'aide des mêmes critères. Dans les grandes lignes, la distinction suivante peut toutefois être adoptée: par « culture principale », on

entend normalement la culture qui est seule à occuper une parcelle. Si plusieurs cultures occupent simultanément ou successivement une même parcelle au cours d'une année, c'est la culture la plus importante qui est considérée comme principale. Les cultures secondaires sont, par conséquent, toutes les autres cultures, parmi lesquelles il y a lieu de citer principalement les cultures dérobées et les cultures associées. Dans la mesure où ils sont statistiquement disponibles, les résultats des cultures secondaires apparaissent au chapitre E. Aux Pays-Bas, les cultures secondaires ne sont plus recensées depuis 1966. En raison de leur absence de signification, il n'y a pas au Luxembourg de statistiques sur les cultures secondaires. Pour le Royaume-Uni, nous ne disposons d'aucune donnée sur ces cultures. Cependant, une culture très peu importante de céréales sous arbres fruitiers est prise en considération par une majoration de la récolte globale de céréales figurant comme culture principale.

Pour la république d'Irlande, nous ne disposons d'aucune donnée relative aux cultures secondaires. La production négligeable de sorgho, de sarrasin et de légumes secs en cultures secondaires n'est pas recensée. Au Danemark, aucune donnée n'est fournie sur les cultures secondaires. La pratique des cultures successives y est très rare.

Généralités

Pour chaque mode d'utilisation, on peut reconnaître si un pays participe ou non au total. Un plus (+) dans les tableaux C.1 à C.3 (qui ne donnent pas de répartition par pays mais uniquement des chiffres globaux pour la Communauté) signifie que pour toutes les années le pays en question a participé à la totalisation. Un trait signifie que la culture considérée n'est pas pratiquée dans le pays en question. Le signe (:) dans une colonne indique que cette culture est pratiquée, mais qu'elle n'est pas recensée pour des raisons déterminées.

Les données indiquées jusqu'en 1975 sont définitives. Les chiffres de 1976 doivent, pour l'Irlande, être considérés comme provisoires.

En règle générale, les données relatives aux superficies sont arrondies à 1 000 ha, celles relatives aux rendements à 100 kg/ha et celles relatives à la production à

1 000 t. Les chiffres plus petits sont en revanche donnés avec une décimale.

Par manque de place, les titres ne sont rédigés que dans quatre des langues officielles et les tableaux uniquement en français et en allemand. Le système de codification utilisé permet de trouver dans la nomenclature les expressions correspondantes dans les quatre autres langues officielles.

Cette nomenclature établie par EUROSTAT en six langues (pages 10—13) reproduit les positions de la statistique des récoltes soit en caractères ordinaires, soit en caractères gras.

Par rapport à «Utilisation des terres et production, 1976», le poste 1.491 «Betteraves fourragères» contient pour le Royaume-Uni et l'Irlande également les bettes fourragères qui, jusqu'à présent, figuraient au poste 1.499 «Autres plantes sarclées». Les bettes fourragères comme les betteraves fourragères appartiennent à la catégorie des beta vulgaris.

On a ajouté une nouvelle position globale 1.91 + 2.1/2.2 «Total des fourrages verts». De même, la position 1.91 «Fourrages verts des terres arables» présente une subdivision différente de celle retenue jusqu'ici dans la publication «Production végétale» (voir page 13).

Remarques sur les statistiques des récoltes de quelques pays membres

République fédérale d'Allemagne

Toutes les données comprennent celles de Berlin-Ouest.

Italie

Depuis 1973, en harmonisation avec d'autres pays membres, c'est désormais la production récoltée qui est indiquée, et non plus la production totale.

Royaume-Uni

Les données publiées dans le présent fascicule n'englobent pas les îles Anglo-Normandes et l'île de Man. En outre, les données ci-après ne sont pas disponibles ou ne sont pas recensées :

Blé d'hiver:	en Écosse jusqu'en 1972 et en Irlande du Nord
Seigle:	en Écosse, en Irlande du Nord (insignifiant)
Haricots (légumes secs):	en Écosse, en Irlande du Nord (insignifiant)
Choux fourragers:	en Écosse et en Irlande du Nord (insignifiant)
Bettes fourragères:	en Écosse et en Irlande du Nord (insignifiant)
Colza (oléagineux):	en Écosse et en Irlande du Nord (insignifiant)

Jusqu'en 1975, les cultures de fourrages verts de moins de 5 ans comprenaient, en Angleterre et au Pays de Galles, le trèfle, le sainfoin et d'autres herbages; en Écosse, elles comprenaient jusqu'en 1975 les herbages de moins de 7 ans et, en Irlande du Nord, les herbages de 1 à 3 ans. Pour l'Angleterre et le Pays de Galles, elles englobent le foin de luzerne, pour l'Écosse, la production de foin des prairies et pâturages permanents.

Danemark

Les données de la présente publication ne comprennent pas le Groenland et les îles Féroé.

Sources

En général, les données ont été tirées de publications et de communications des Offices statistiques des États membres. Seules les données pour la France et le Royaume-Uni proviennent des ministères de l'agriculture.

Nous remercions tout particulièrement tous les organismes cités de l'aide qu'ils nous ont apportée.

A. Osservazioni preliminari

Nella parte II sono pubblicati i dati sulle superfici, sui rendimenti unitari e sulla produzione di alcuni prodotti dei seminativi per la Comunità ampliata (EUR 9) per il periodo 1968—1976, e con suddivisione per paesi per gli anni 1974—1976. I corrispondenti dati definitivi relativi al periodo 1955—1972 si ritrovano nella pubblicazione «Statistica agraria» n. 2/1974, i dati del 1973 sono riportati nel fascicolo «Utilizzazione delle terre e produzione» del 1976.

Nella II parte è stata inserita, per gli anni dal 1970 al 1976, la nuova tabella D.6 relativa alla coltura principale di foraggi verdi. Poiché tuttavia per questa voce si hanno solo cifre globali o ripartizioni alquanto incomplete, i dati disponibili per i vari paesi sono stati sommati (EUR 9), messi a raffronto con le superfici corrispondenti, e si sono calcolate le rese unitarie per ettaro. Per dare un'idea più chiara della comprensività dei dati della produzione, si sono incluse nella somma (EUR 9) non solo le superfici per le quali si presentano le relative cifre di produzione, ma anche quelle degli Stati membri per cui manca l'indicazione del prodotto.

Per la Comunità ampliata (EUR 9) e taluni degli Stati membri, l'indicazione della superficie occupa pertanto due righe: nella prima riga si riportano quelle superfici di cui non si conosce l'ammontare della produzione relativa, nella seconda le superfici di cui a fronte vengono indicate le cifre del prodotto. Il contenuto delle singole voci relative ai mangimi per i vari Stati membri è chiarito nei quadri comparativi in cui, nelle sei lingue, si mettono a raffronto i gruppi principali delle statistiche del foraggio verde (pagg. 102 a 103).

Tranne che per l'Italia, i capitoli C e D contengono solo i risultati relativi alle colture principali.

Coltura principale e secondaria

Nei vari Stati membri la distinzione fra i due concetti «coltura principale» e «coltura secondaria» non viene fatta applicando rigorosamente gli stessi criteri. Grosso modo si può tuttavia operare la seguente distinzione: per «coltura principale» s'intende normalmente la coltura che occupa da sola un dato appezzamento. Qualora più colture occupino simultaneamente e successivamente, nel corso di un anno, uno stesso appezzamento, viene considerata «principale» la coltura che riveste

maggiore importanza. Secondarie sono quindi tutte le rimanenti colture, tra le quali vanno menzionate soprattutto le colture intercalari e quelle consociate. I dati statistici disponibili relativi alle colture secondarie figurano nel capitolo E. Nei Paesi Bassi le colture secondarie non sono più rilevate dal 1966, mentre nel Lussemburgo non sono oggetto di statistiche, essendo irrilevanti. Per il Regno Unito non si dispone di dati sulle colture sudette; peraltro la produzione cerealicola totale in coltivazione principale viene maggiorata per tenere conto della cerealicoltura, pur di scarsa rilevanza, che viene praticata in consociazione sotto alberi da frutto.

Nemmeno la Repubblica d'Irlanda dispone di dati inerenti alle colture secondarie, cosicché non vengono rilevate le produzioni, peraltro assolutamente trascurabili, di sorgo, grano saraceno e leguminose da granella, ottenute come coltivazioni secondarie. In Danimarca non si rilevano dati relativi alle colture secondarie; in tale paese le colture successive sono infatti rarissime.

Generalità

Per ogni tipo di utilizzazione si può individuare l'aliquota di ciascun paese membro rispetto al totale. Un più (+) nelle tabelle C.1—C.3 (in cui non figurano le ripartizioni per paese, ma solo le cifre relative alla Comunità nel suo complesso) indica che la cifra totale comprende per ogni anno un'aliquota del paese in questione. Un trattino indica invece l'assenza della coltivazione in oggetto nel paese considerato, mentre il segno (:) in una colonna indica presenza di detta coltura, peraltro non rilevata per vari motivi.

I dati fino al 1975 sono definitivi, mentre quelli relativi al 1976 vanno considerati come provvisori per l'Irlanda.

I dati delle superfici dei raccolti sono generalmente arrotondati in migliaia di ha, quelli dei rendimenti unitari in quintali di ha e quelli della produzione in migliaia di t. Le cifre modeste sono invece riportate con un decimale.

Per mancanza di spazio i titoli sono riportati solo in quattro lingue ufficiali, mentre le tabelle sono redatte esclusivamente in tedesco e in francese. Con l'ausilio della codificazione è possibile peraltro reperire nelle nomenclature le corrispondenti denominazioni anche nelle altre lingue ufficiali.

Nella nomenclatura in sei lingue (pagg. 10—13), approntata dall'EUROSTAT, le voci relative alla statistica sui raccolti figurano o in caratteri normali, ovvero in neretto.

Rispetto al fascicolo «Utilizzazione delle terre e produzione» del 1976, la rubrica 1.491 «Barbabietole da foraggio» contiene per il Regno Unito e l'Irlanda anche le bietole da foraggio che finora erano contenute nella rubrica 1.499 «Altre piante sarchiate». Le bietole da foraggio come le barbabietole da foraggio appartengono alla categoria delle «Beta vulgaris».

È stata aggiunta la nuova voce riepilogativa 1.91 + 2.1/2.2 «Totale di foraggi verdi». È stata inoltre introdotta, rispetto al sistema di presentazione sinora seguito nella pubblicazione «Produzione vegetale», una nuova ripartizione per la voce 1.91 «Coltivazioni foraggere avvicendate». (Si veda la pag. 13).

Osservazioni relative alle statistiche sui raccolti di taluni Stati membri

RF di Germania

In tutti i dati è compresa Berlino Ovest.

Italia

In sintonia con gli altri Stati membri, a decorrere dal 1973 invece dei dati relativi alla produzione totale vengono pubblicati quelli inerenti alla produzione raccolta.

Regno Unito

I dati riportati nella presente pubblicazione non comprendono le isole Normanne e l'Isola di Man. Inoltre non sono disponibili o non sono stati rilevati i dati relativi alle seguenti voci:

Fumento autunnale:	Scozia fino al 1972 e Irlanda del Nord
Segale:	Scozia, Irlanda del Nord (quivi irrilevante)
Fagioli (leguminose da granella):	Scozia e Irlanda del Nord (quivi irrilevante)
Cavolo da foraggio:	Irlanda del Nord (quivi irrilevante)
Bietola foraggera:	Scozia e Irlanda del Nord (quivi irrilevante)
Colza (semi oleaginosi):	Scozia e Irlanda del Nord (quivi irrilevante)

Per l'Inghilterra ed il Galles, fra le colture foraggere di durata inferiore ai 5 anni rientravano, negli anni precedenti al 1975, il trifoglio, la lupinella ed altre erbe da foraggio; per la Scozia vi erano inclusi, prima del 1975, i prati di durata inferiore ai 7 anni e per l'Irlanda del Nord i prati da 1 a 3 anni. Per l'Inghilterra ed il Galles è compreso il fieno da erba medica e per la Scozia il fieno ricavato dalle coltivazioni foraggere permanenti.

Danimarca

I dati riportati nella presente pubblicazione non si riferiscono alla Groenlandia e alle Isole Färöer.

Fonti

In generale i dati sono desunti dalle pubblicazioni e dalle comunicazioni degli istituti centrali di statistica dei paesi membri. Soltanto nel caso della Francia e del Regno Unito le informazioni sono fornite dai rispettivi ministeri dell'agricoltura.

Siamo particolarmente grati a tutti i servizi succitati per la preziosa collaborazione prestata.

A. Inleiding

Deel II bevat gegevens over geogoste oppervlakten, opbrengst per hectare en de produktie van bepaalde akkerbouwgewassen in de landen van de uitgebreide Gemeenschap (EUR 9) voor de jaren 1968—1976, en van 1974—1976, onderverdeeld naar land. De desbetreffende definitieve resultaten van 1955 tot 1972 zijn in „Landbouwstatistiek“, nr. 2/1974 opgenomen. Gegevens over 1973 zijn in „Bodemgebruik en produktie, 1976“ te vinden.

Als nieuw onderdeel is in deel II, afdeling D.6, groenvoeder als hoofdteelt opgenomen, en wel voor de jaren 1970—1976. Aangezien voor de produktie van groenvoeder alleen zeer onvolledige onderverdelingen of globale gegevens beschikbaar zijn, worden de beschikbare nationale gegevens bij elkaar opgeteld (EUR 9), waarna aan de hand van de oppervlakten voor deze produktie de opbrengsten der hectaren worden berekend. Voor een betere beoordeling van het aandeel van de produktie dat door de enquête wordt bestreken, worden niet alleen de oppervlakten waarvoor produktiecijfers bekend zijn, bij elkaar opgeteld, maar ook de oppervlakten in die Lid-Staten, die geen gegevens over de produktie verstrekken.

Voor EUR 9 en voor een aantal Lid-Staten worden derhalve twee regels met gegevens over de oppervlakten gegeven. De eerste regel geeft de oppervlakten waarvoor geen produktiecijfers bekend zijn en de tweede regel oppervlakten waarvoor dit wel het geval is. Ten aanzien van de afzonderlijke groenvoederposities van de Lid-Staten worden in zes talen gegevens verstrekt in vergelijkende overzichten van de hoofdgroepen van de groenvoederstatistieken (blz. 104 t/m 105).

Voor alle landen behalve Italië bevatten de hoofdstukken C en D slechts gegevens over de hoofdteelt.

Hoofd- en neventeelt

De begrippen „hoofdteelt“ en „neventeelt“ kunnen in de verschillende Lid-Staten niet tot in de details met dezelfde criteria worden omschreven. In grote trekken kan men echter het volgende onderscheid maken: een hoofdteelt is normaliter een teelt die een stuk land in zijn geheel in beslag neemt. Wanneer verschillende teelten tegelijkertijd of in de loop van één jaar na elkaar op hetzelfde stuk land plaatsvinden, geldt de belangrijkste

daarvan als hoofdteelt. Als gevolg daarvan zijn de neventeelten de overige teelten, waarbij met name de na-teelt en de tussenteelt van belang zijn. Voor zover statistische resultaten over de neventeelten beschikbaar zijn, worden deze in hoofdstuk E gegeven. In Nederland maakt de neventeelt sinds 1966 geen deel meer uit van de telling. In Luxemburg worden geen statistieken van de neventeelt opgesteld, omdat deze niet van betekenis is. Het Verenigd Koninkrijk heeft geen gegevens over de neventeelt ter beschikking. Een onbetekenende onder-teelt van graan onder fruitbomen wordt echter bij de totale graanproduktie van de hoofdteelt gerekend.

Ook voor Ierland zijn geen gegevens over de neventeelt beschikbaar. Te verwaarlozen als neventeelt geproduceerde hoeveelheden sorghum, boekweit en peulvruchten worden niet in de telling opgenomen. In Denemarken vallen gegevens over de neventeelt niet onder de telling. Nateelt is hier een zeer zeldzaam verschijnsel.

Algemene opmerkingen

Voor ieder soort produkt is het aandeel van elke Lid-Staat in het totaal aangegeven. In de tabellen C.1 tot en met C.3 (die niet zijn onderverdeeld naar land, maar getallen voor de hele Gemeenschap bevatten) geeft een plusteken (+) aan dat het desbetreffende land ieder jaar een aandeel heeft in het totaal. Een streep betekent dat het produkt niet wordt verbouwd. Het teken (:) in een kolom betekent dat het produkt wel wordt verbouwd, maar om bepaalde redenen niet in de telling is opgenomen.

Tot 1975 zijn de resultaten definitief. De cijfers voor 1976 moet nog als voorlopig worden beschouwd voor Ierland.

De cijfers van de geogoste oppervlakten zijn over het algemeen afgerond op 1 000 ha, die van de opbrengst op 100 kg/ha en van de produktie op 1 000 ton. Zeer lage cijfers zijn echter met een decimaal weergegeven.

Door plaatsgebrek zijn de titels slechts in vier officiële talen weergegeven en de tabellen alleen in het Frans en het Duits opgesteld. Aan de hand van de gebruikte nummering kunnen de verschillende uitdrukkingen in de andere talen in de nomenclatuur worden opgezocht.

De door EUROSTAT opgestelde nomenclatuur in zes talen (blz. 10—13) geeft de posities van de statistiek van de akkerbouwproductie normaal of vet gedrukt weer.

Ten opzichte van „Bodemgebruik en produktie, 1976“, omvat de positie 1.491 „voederbieten“ voor het Verenigd Koninkrijk en Ierland ook voedersnijbieten, die tot nu toe in de positie 1.499 „andere hakvruchten“ waren opgenomen. Voedersnijbieten zowel als voederbieten behoren tot de Beta vulgaris soorten.

Er is een nieuwe, gecombineerde positie 1.91 + 2.1/2.2 „groenvoeder totaal“ opgenomen. Evenzo wordt positie 1.91 „tijdelijk grasland en groenvoedergewassen“ anders onderverdeeld dan in de publikatie „Plantaardige produktie“ (zie blz. 13).

Opmerkingen bij de statistiek van de akkerbouwproductie van enkele Lid-Staten

Bondsrepubliek Duitsland

Alle gegevens hebben tevens betrekking op West-Berlijn.

Italië

Vanaf 1973 worden in navolging van andere Lid-Staten in plaats van de tot dan toe gepubliceerde gegevens over de totale opbrengst gegevens verstrekt over de geogste opbrengst.

Verenigd Koninkrijk

De hier gepubliceerde gegevens omvatten niet de Kanaaleilanden en het eiland Man. Bovendien zijn de volgende gegevens niet beschikbaar of niet in de telling opgenomen:

Wintertarwe:	in Schotland tot 1972 en Noord-Ierland
Rogge:	in Schotland en Noord-Ierland (niet belangrijk)
Bonen (peulvruchten):	in Schotland en Noord-Ierland (niet belangrijk)
Voederkool:	in Noord-Ierland (niet belangrijk)
Voedersnijbieten:	in Schotland en Noord-Ierland (niet belangrijk)
Koolzaad (oliehoudend gewas):	in Schotland en Noord-Ierland (niet belangrijk)

De teelt van groenvoeder tot 5 jaar omvatte vóór 1975 in Engeland en Wales klaver, esparcette en overig tijdelijk grasland; in Schotland omvatte het vóór 1975 de teelt van gras tot 7 jaar en in Noord-Ierland 1 tot 3-jarig grasland. Voor Engeland en Wales is hooi van de luzerne opgenomen en voor Schotland de hooiproduktie van blijvend grasland.

Denemarken

De in de onderhavige publikatie vermelde gegevens omvatten niet Groenland en de Färöer.

Bronnen

De gegevens werden over het algemeen overgenomen uit publikaties en mededelingen van de nationale bureaus voor de statistiek. De gegevens voor Frankrijk en het Verenigd Koninkrijk werden verstrekt door het Ministerie van Landbouw.

Wij danken alle instanties voor hun medewerking.

B. Graphiken/Graphs

1. Entwicklung der Hektarerträge (EUR 9)

Gleitende Fünfjahresdurchschnitte 1957-61 bis 1972-76

100 kg/ha

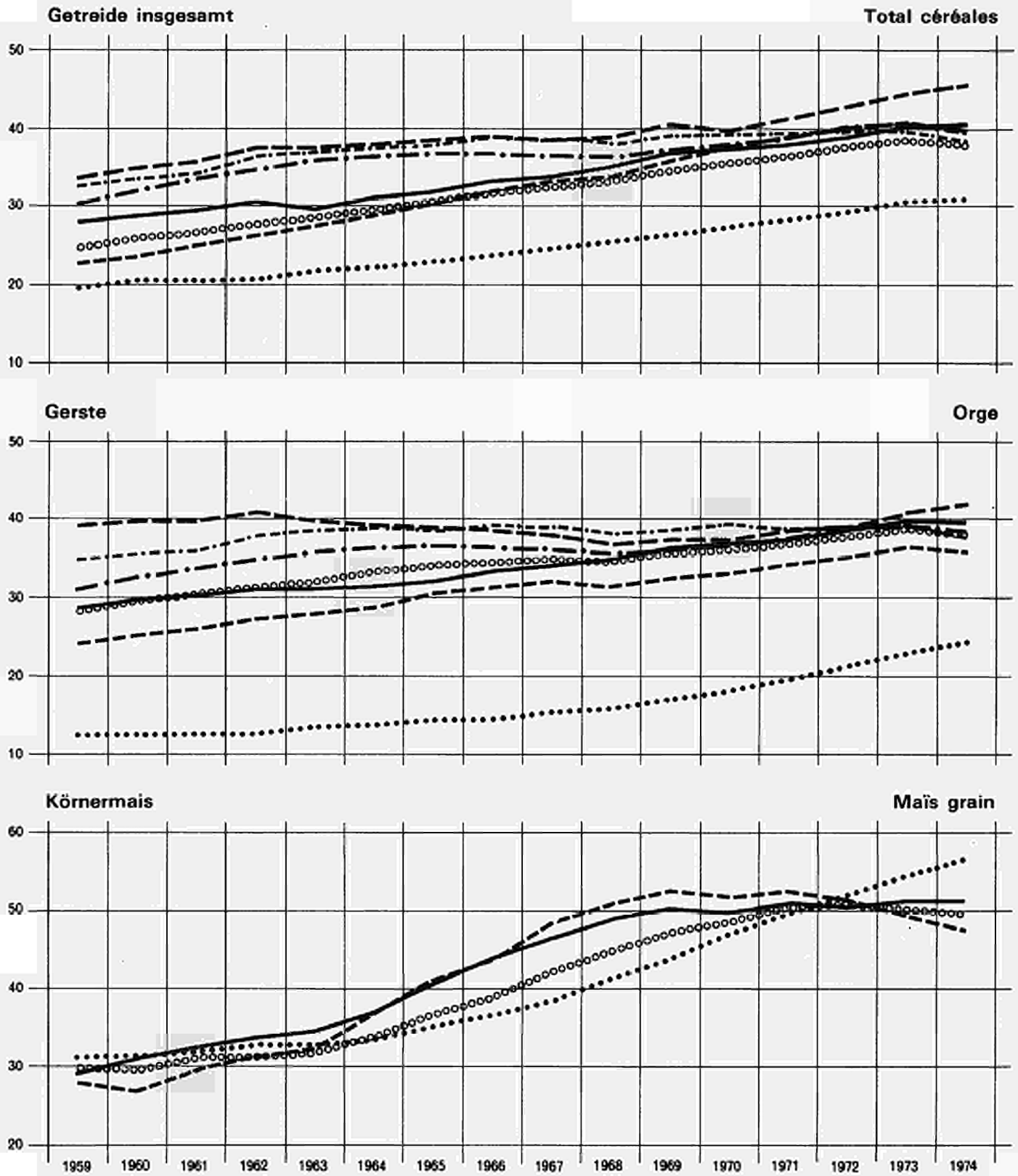

1. Evolution des rendements à l'hectare (EUR 9)
Moyennes mobiles quinquennales 1957-61 à 1972-76

100 kg/ha

Zuckerrüben

Betteraves sucrières

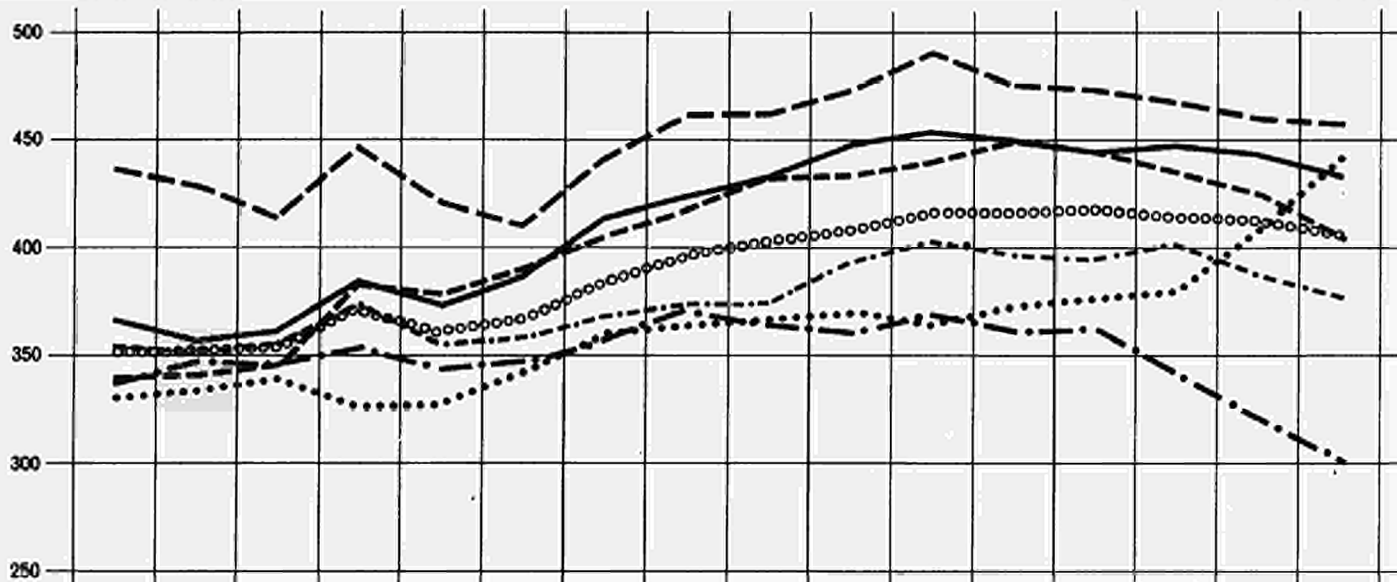

Ölsaaten

Oléagineux

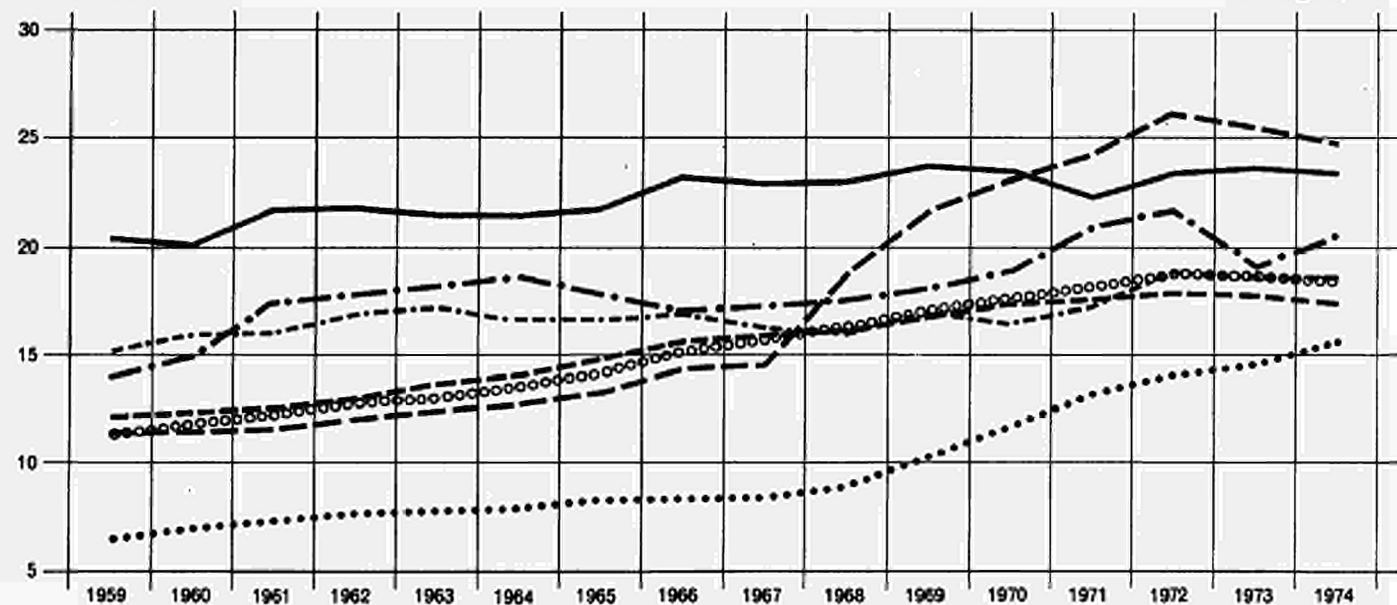

- ○ ○ ○ ○ ○ ○ ○ EUR 9
- BR DEUTSCHLAND
- - - - FRANCE
- ITALIA
- · - · NEDERLAND
- · — · UNITED KINGDOM
- · - · DANMARK

No.	Nutzungsart	Länder Pays										1968	1969	1970
		D	F	I	N	B	L	U K	I R L	D K				
C 1. Ernteflächen der erweiterten Gemeinschaft ¹⁾														
1.11	Getreide (ohne Reis)	+	+	+	+	+	+	+	+	+	26 980	26 942	26 958	
1.111	Weizen und Spelz	+	+	+	+	+	+	+	+	+	11 374	11 132	10 939	
1.11111	} <i>Winterweizen und Spelz</i>	+	+	+	+	+	+	:	:	+	9 617	9 471	9 104	
1.11121														
1.11112	} <i>Sommerweizen</i>	+	+	+	+	+	+	:	:	+	779	828	825	
1.11122														
1.11111	<i>Weichweizen</i>	+	+	+	+	+	+	+	+	+	9 799	9 481	9 190	
1.11112	<i>Hartweizen</i>	:	+	+	+	-	-	-	-	-	1 575	1 652	1 748	
1.112	Roggen und Wintermenggetreide	+	+	+	+	+	+	+	+	+	1 370	1 241	1 211	
1.1121	Roggen	+	+	+	+	+	+	+	+	+	1 313	1 193	1 164	
1.11211	<i>Winterroggen</i>	+	+	:	+	+	+	:	:	+	1 160	1 054	1 033	
1.11212	<i>Sommerroggen</i>	+	-	:	+	+	+	:	:	+	33	35	34	
1.1122	Wintermenggetreide :	+	+	-	-	-	+	:	-	-	57	49	47	
1.113	Gerste	+	+	+	+	+	+	+	+	+	8 401	8 606	8 713	
1.1131	<i>Wintergerste</i>	+	+	:	+	+	+	:	:	-	749	746	822	
1.1132	<i>Sommergerste</i>	+	+	:	+	+	+	:	:	+	4 895	5 078	5 253	
1.114	Hafer und Sommermenggetreide	+	+	+	+	+	+	+	+	+	3 697	3 612	3 404	
1.1141	<i>Hafer</i>	+	+	+	+	+	+	+	+	+	2 955	2 866	2 700	
1.1142	<i>Sommermenggetreide</i>	+	+	-	+	+	+	-	-	+	742	746	704	
1.115	Körnermais	+	+	+	+	+	-	+	-	-	2 048	2 265	2 611	
1.1191	Sorghum	-	+	+	-	-	-	-	-	-	63	61	60	
1.1192	Übriges Getreide (ohne Sorghum und Reis)	:	+	+	+	:	+	-	-	-	24	23	20	
1.12	Reis	-	+	+	-	-	-	-	-	-	180	192	194	
1.13	Hülsenfrüchte zum Ausreifen, insgesamt	+	+	+	+	+	+	+	+	+	979,8	941,0	904,4	
1.1311	Andere Erbsen als Futtererbsen	+	+	+	+	+	+	+	+	+	106,1	106,1	120,2	
1.1312	Futtererbsen	:	-	+	+	-	-	:	-	+	8,2	4,9	6,8	
1.1321	Speisebohnen zum Ausreifen	:	+	+	+	+	+	-	-	+	273,4	252,4	237,1	
1.1322	Ackerbohnen zum Ausreifen	+	+	+	:	+	+	-	-	+	524,3	523,7	487,9	
1.1391	Linsen	:	+	+	-	-	-	-	-	-	18,7	14,8	16,5	
1.1392	Wicken zum Ausreifen	:	-	+	-	-	+	:	-	:	25,2	22,3	21,1	
1.1393	Lupinen zum Ausreifen	:	-	+	-	:	-	-	-	:	18,1	16,6	14,5	
1.1399	Hülsenfrüchte zum Ausreifen, a.n.g.	:	+	:	-	:	:	-	-	-	5,9	0,3	0,3	
Hackfrüchte														
1.141	Kartoffeln insgesamt	+	+	+	+	+	+	+	+	+	2 025	1 848	1 875	
1.14111	} <i>Frühkartoffeln</i>	+	+	+	:	+	+	+	:	:	145	125	134	
1.1412a														
1.14112	} <i>Übrige Kartoffeln</i>	+	+	+	:	+	+	+	:	:	1 620	1 489	1 487	
1.1412b														
1.142	Zuckerrüben	+	+	+	+	+	:	+	+	+	1 458	1 440	1 439	
1.1491	Futterrüben	+	+	+	+	+	2)	+	+	+	1 247	1 191	1 136	
1.14921	Kohlrüben	+	+	+	:	:	:	:	:	+	189	152	116	
1.14922	Futtermöhren und Wasserrüben	:	+	+	:	:	:	:	+	+	93	86	83	
1.1493	Futterkohl	:	+	+	-	-	-	+	:	:	306	272	257	
1.1499	Übrige Hackfrüchte	:	+	+	-	-	-	-	-	+	70	62	55	
Handelsgewächse														
1.151	Ölsaaten insgesamt	+	+	+	+	+	:	+	:	+	451,2	507,0	553,6	
1.1511	Raps und Rübsen	+	+	+	+	+	:	+	:	+	340,7	389,7	447,3	
1.15111	<i>Winterraps</i>	+	+	:	+	+	:	:	+	+	281,8	325,2	377,1	
1.15112	<i>Sommerraps</i>	+	+	:	-	+	:	:	+	+	50,7	58,3	65,0	
1.15113	<i>Rübsen</i>	:	+	+	-	-	-	-	-	-	6,2	3,6	2,8	
1.1512	Sonnenblumenkerne	:	+	+	-	-	-	-	-	-	15,4	18,8	31,7	
1.1515	Öflachs	:	+	+	+	+	-	:	:	+	57,4	67,0	51,0	

Fußnoten siehe Seite 117
See footnotes on page 117

1 000 ha

C. Récapitulation/Riassunto

1971	1972	1973	1974	1975	1976	Mode d'utilisation	No.
C 1. Superficies récoltées dans la Communauté élargie ¹⁾							
26 936	26 952	26 677	26 763	26 305	26 265	Céréales totales (sans le riz)	1.11
11 097	11 090	10 832	11 227	10 466	11 202	Blé et épeautre	1.111
							1.11111
9 256	9 297	8 943	9 334	8 464	9 398	Blé d'hiver y compris épeautre	+ 1.11121
							1.11112
744	665	634	604	920	521	Blé de printemps	+ 1.11122
9 323	9 336	9 155	9 486	8 631	9 323	Blé tendre	1.1111
1 774	1 753	1 677	1 740	1 834	1 879	Blé dur	1.1112
1 208	1 159	1 012	962	871	948	Seigle et méteil	1.112
1 158	1 114	975	929	837	916	Seigle	1.1121
1 023	1 000	887	849	759	838	Seigle d'hiver	1.11211
39	35	34	36	37	33	Seigle de printemps	1.11212
50	45	37	33	33	31	Méteil	1.1122
8 522	8 611	8 886	8 743	9 033	8 927	Orge	1.113
994	1 139	1 288	1 424	1 281	1 778	Orge d'hiver	1.1131
4 820	4 746	4 895	4 635	4 921	4 435	Orge de printemps	1.1132
3 334	3 084	2 907	2 834	2 867	2 701	Avoine et mélanges de céréales d'été	1.114
2 681	2 461	2 317	2 280	2 312	2 202	Avoine	1.1141
653	623	589	555	555	499	Mélanges de céréales d'été	1.1142
2 698	2 914	2 945	2 912	2 967	2 392	Maïs grain	1.115
60	81	72	72	89	86	Sorgho	1.1191
17	14	13	13	12	10	Autres céréales (sauf sorgho et riz)	1.1192
195	201	207	202	184	191	Riz	1.12
744,1	603,5	531,8	531,9	495,1	484,6	Total légumes secs	1.13
100,3	73,0	58,8	67,8	77,3	75,8	Pois secs autres que pois fourragers	1.1311
6,4	4,3	2,6	2,7	2,6	2,3	Pois fourragers	1.1312
161,4	124,2	108,7	103,2	103,7	98,4	Haricots secs	1.1321
434,5	367,2	332,2	331,0	283,6	278,4	Fèves et féveroles pour la graine	1.1322
16,3	11,9	9,5	9,1	11,7	13,7	Lentilles	1.1391
15,1	13,4	11,3	10,9	10,4	10,0	Vesces pour la graine	1.1392
9,9	9,1	7,4	6,8	5,8	5,5	Lupins pour la graine	1.1393
0,2	0,4	0,1	0,4	:	0,6	Légumes secs, n.d.a.	1.1399
						Plantes sarclées	
1 710	1 511	1 493	1 456	1 374	1 381	Total pommes de terre	1.141
							1.14111
129	118	121	121	120	118	Pommes de terre hâtives	+ 1.1412a
							1.14112
1 343	1 170	1 136	1 105	1 033	1 019	Autres pommes de terre	+ 1.1412b
1 458	1 522	1 607	1 599	1 867	1 920	Betteraves sucrières	1.142
1 051	977	932	890	855	:	Betteraves fourragères	1.1491
97	85	80	69	66	53	Rutabagas	1.14921
73	69	62	64	62	:	Carottes et navets fourragers	1.14922
238	224	211	200	207	149	Choux fourragers	1.1493
48	30	26	20	18	16	Autres plantes sarclées	1.1499
						Plantes industrielles	
597,8	612,2	641,3	685,4	700,6	683,9	Total oléagineux	1.151
457,5	486,1	516,4	539,0	502,1	497,9	Colza et navette	1.1511
375,8	404,7	418,4	437,5	358,1	377,0	Colza d'hiver	1.15111
76,8	70,0	78,8	74,7	103,2	71,9	Colza d'été	1.15112
2,6	1,5	1,1	1,0	0,8	0,3	Navette	1.15113
52,4	55,5	55,6	59,6	97,4	84,0	Graines de tournesol	1.1512
62,1	51,2	45,7	57,0	79,5	79,6	Lin oléagineux	1.1515

No.	Nutzungsart	Länder Pays										1968	1969	1970
		D	F	I	N	B	L	U	I	R	D			
Handelsgewächse		noch: C 1. Ernteflächen der erweiterten Gemeinschaft ¹⁾												
1.1513	} Übrige Ölsaaten	:	+	+	+	-	-	+	-	+		37.7	32.1	23.6
+														
1.1514			:	+	+	-	-	-	-	-	-	66.0	67.4	52.8
1.1516			:	+	+	-	-	-	-	-	-	7.2	4.6	3.7
+			-	-	+	-	-	-	-	-	-	7.2	6.9	4.8
1.9521			+	+	+	-	+	-	-	-	-	76.3	70.1	65.9
1.1531		Flachs (Stroh)	+	+	-	-	-	-	-	-	-	21.4	20.5	21.9
1.1532		Hanf (Stroh)	:	+	-	-	+	-	-	-	-	4.1	6.0	7.4
1.9541	Baumwolle	-	-	-	+	-	-	-	-	+	3.3	3.1	2.1	
1.155	Tabak													
1.156	Hopfen													
1.1571	Zichorienwurzeln													
1.15721	Kümmel													
		C 2. Erträge in der erweiterten Gemeinschaft												100 kg/ha
1.11	Getreide (ohne Reis)	+	+	+	+	+	+	+	+	+	34.0	34.2	32.7	
1.111	Weizen und Spelz	+	+	+	+	+	+	+	+	+	32.3	32.1	31.8	
1.11111	} Winterweizen und Spelz	+	+	+	+	+	+	:	:	+	31.7	31.1	30.6	
+														
1.11121			+	+	+	+	+	+	:	:	+	35.8	34.6	32.4
1.11112	} Sommerweizen	+	+	+	+	+	+	:	:	+				
+														
1.11122		+	+	+	+	+	+	+	+	+	35.0	34.5	34.5	
1.1111	Weichweizen	:	+	+	-	-	-	-	-	-	15.4	18.3	17.9	
1.1112	Hartweizen	+	+	+	+	+	+	+	+	+	31.0	31.0	29.3	
1.112	Roggen und Wintermenggetreide	+	+	+	+	+	+	+	+	+	31.0	30.9	29.3	
1.1121	Roggen	+	+	:	+	+	+	:	:	+	31.4	31.3	29.7	
1.11211	Winterroggen	+	-	:	:	+	+	:	:	+	29.7	28.3	24.2	
1.11212	Sommerroggen	+	+	-	-	-	-	+	:	-	32.5	31.6	29.7	
1.1122	Wintermenggetreide	+	+	+	+	+	+	+	+	+	35.1	35.5	31.2	
1.113	Gerste	+	+	:	+	+	+	:	:	-	39.6	36.5	36.1	
1.1131	Wintergerste	+	+	:	+	+	+	:	:	+	35.2	35.7	29.7	
1.1132	Sommergerste	+	+	+	+	+	+	+	+	+	30.5	30.9	28.1	
1.114	Hafer und Sommermenggetreide	+	+	+	+	+	+	+	+	+	30.0	30.5	28.0	
1.1141	Hafer	+	+	-	+	+	+	+	-	+	32.5	32.4	28.5	
1.1142	Sommermenggetreide	+	+	+	+	+	-	+	-	-	47.2	47.0	49.2	
1.115	Körnermais	-	+	+	-	-	-	-	-	-	35.4	36.4	32.6	
1.1191	Sorghum	:	+	+	+	:	+	-	-	-	14.2	12.2	13.4	
1.1192	Übriges Getreide (ohne Sorghum und Reis)	-	+	+	-	-	-	-	-	-	32.6	39.9	37.4	
1.12	Reis (geschält)	+	+	+	+	+	+	+	+	+	12.3*	13.9	13.9	
1.13	Hülsenfrüchte zum Ausreifen, insgesamt	+	+	+	+	+	+	+	+	+	17.5	19.5	22.4	
1.1311	Anderer Erbsen als Futtererbsen	+	+	+	+	+	+	+	+	+	20.4	20.8	23.1	
1.1312	Futtererbsen	:	+	+	+	+	+	-	-	:	8.4	8.6	9.5	
1.1321	Speisebohnen zum Ausreifen	+	+	+	:	:	+	+	-	+	13.4	15.7	14.2	
1.1322	Ackerbohnen zum Ausreifen	:	+	+	-	-	-	-	-	-	7.5	8.7	11.4	
1.1391	Linzen	:	-	+	-	-	+	:	-	:	9.1	8.8	8.9	
1.1392	Wicken zum Ausreifen	:	-	+	-	:	-	-	-	:	11.0	11.3	11.4	
1.1393	Lupinen zum Ausreifen	:	+	:	-	:	:	-	-	-	30.4	8.7	11.6	
1.1399	Hülsenfrüchte zum Ausreifen, a.n.g.													
Hackfrüchte														
1.141	Kartoffeln insgesamt	+	+	+	+	+	+	+	+	+	243	236	246	
1.14111	} Frühkartoffeln	+	+	+	:	+	+	+	:	:	177	170	162	
+														
1.1412a		+	+	+	:	+	+	+	:	:	239	232	241	
1.14112	} Übrige Kartoffeln	+	+	+	:	+	+	+	:	:				
+														
1.1412b														

1000 ha

C. Récapitulation/Riassunto

1971	1972	1973	1974	1975	1976	Mode d'utilisation	No.				
C 1. (suite) : Superficies récoltées dans la Communauté¹⁾						Plantes industrielles					
25,7	19,3	23,6	29,8	21,6	22,4			Autres oléagineux	1.1513 + 1.1514 1.1516 + 1.9521		
67,2	55,2	50,0	59,8	60,3	61,9			Lin (paille)	1.1531		
4,4	4,2	4,2	5,4	9,3	7,9			Chanvre (paille)	1.1532		
5,2	3,6	3,2	5,0	4,7	2,5			Coton	1.9541		
67,7	72,6	75,0	73,6	81,4	90,0			Tabac	1.155		
24,8	27,5	29,3	29,1	29,0	27,6			Houblon	1.156		
6,7	3,5	4,3	5,3	6,6	6,9			Chicorée à café	1.1571		
2,1	2,9	4,2	6,0	4,4	2,5			Cumin	1.15721		
100 kg/ha C 2. Rendements dans la Communauté élargie											
37,3	38,3	39,7	40,3	36,9	34,5					Céréales totales (sans le riz)	1.11
36,1	37,3	38,2	39,2	36,3	34,9					Blé et épeautre	1.111 1.11111
35,1	36,8	37,5	39,3	35,5	34,7					Blé d'hiver y compris épeautre	+ 1.11121 1.11112
36,7	35,8	37,6	38,4	35,3	30,5					Blé de printemps	+ 1.11122
38,9	40,5	41,8	44,2	39,2	38,2					Blé tendre	1.1111
21,4	20,1	18,2	19,4	23,0	18,8	Blé dur	1.1112				
33,3	33,1	33,7	34,8	32,9	30,4	Seigle et méteil	1.112				
33,2	33,1	33,5	34,7	32,8	30,4	Seigle	1.1121				
33,7	33,7	33,9	35,1	33,1	30,8	Seigle d'hiver	1.11211				
29,8	31,4	29,5	31,8	30,3	25,4	Seigle de printemps	1.11212				
35,4	33,9	36,6	37,8	36,0	22,6	Méteil	1.1122				
36,5	39,1	38,8	39,9	35,9	33,6	Orge	1.113				
40,2	43,0	45,6	48,3	44,4	44,0	Orge d'hiver	1.1131				
35,6	38,3	37,4	37,2	33,7	29,1	Orge de printemps	1.1132				
33,2	33,9	33,8	35,3	32,9	26,2	Avoine et mélanges de céréales d'été	1.114				
33,0	33,7	33,5	35,2	32,8	26,1	Avoine	1.1141				
33,9	34,6	34,6	35,7	33,4	26,7	Mélanges de céréales d'été	1.1142				
52,3	46,8	55,4	48,9	47,2	47,3	Maïs grain	1.115				
40,3	30,0	44,2	39,4	36,2	33,3	Sorgho	1.1191				
13,9	13,8	14,0	14,1	13,8	11,6	Autres céréales (sauf sorgho et riz)	1.1192				
39,7	31,5	42,5	40,6	45,1	38,5	Riz (décortiqué)	1.12				
15,1	15,9	16,6	18,2	17,1	14,0	Total légumes secs	1.13				
24,7	23,1	23,6	27,7	26,9	21,2	Pois secs autres que pois fourragers	1.1311				
27,7	24,0	28,3	34,5	30,2	27,4	Pois fourragers	1.1312				
11,8	12,8	15,3	15,1	14,6	13,6	Haricots secs	1.1321				
14,4	16,0	16,1	17,6	15,7	12,6	Fèves et féveroles pour la graine	1.1322				
11,0	10,9	10,4	15,3	15,1	8,0	Lentilles	1.1391				
9,0	9,5	9,2	9,6	9,1	9,1	Vesces pour la graine	1.1392				
12,3	12,8	12,9	12,8	13,2	13,7	Lupins pour la graine	1.1393				
13,5	12,5	11,0	23,1	:	17,6	Légumes secs, n.d.a.	1.1399				
Plantés sarclées											
260	269	268	286	244	212*			Total pommes de terre	1.141 1.14111		
185	186	185	189	167	157			Pommes de terre hâtives	+ 1.1412a 1.14112		
254	266	264	282	240	205	Autres pommes de terre	+ 1.1412b				

No.	Nutzungsart	Länder Pays										1968	1969	1970
		D	F	I	N	B	L	U K	I R L	D K				
Hackfrüchte		noch: C 2. Erträge in der erweiterten Gemeinschaft												
1.142	Zuckerrüben	+	+	+	+	+	:	+	+	+	427	414	407	
1.1491	Futterrüben	+	+	+	+	+	2)	+	+	+	721	655	664	
1.14921	Kohlrüben	+	+	+	:	:	:	:	+	+	593	467	546	
1.14922	Futtermöhren und Wasserrüben	:	+	+	:	:	:	:	+	+	449	429	416	
1.1493	Futterkohl	:	+	+	-	-	-	+	:	:	513	449	438	
1.1499	Übrige Hackfrüchte	:	+	+	-	-	-	-	-	+	313	296	309	
Handelsgewächse														
1.151	Ölsaaten insgesamt	+	+	+	+	+	:	+	:	+	17,4	16,2	17,0	
1.1511	Raps und Rübsen	+	+	+	+	+	:	+	:	+	20,0	18,2	18,5	
1.15111	<i>Winterraps</i>	+	+	:	+	+	:	:	:	+	20,5	18,3	18,6	
1.15112	<i>Sommerraps</i>	+	+	:	-	+	:	:	:	+	18,4	18,4	18,4	
1.15113	<i>Rübsen</i>	:	+	+	-	-	-	-	-	-	12,9	11,5	10,6	
1.1512	Sonnenblumenkerne	:	+	+	-	-	-	-	-	-	18,1	18,3	17,9	
1.1515	Öflachs	:	+	+	+	+	-	:	:	+	6,5	7,0	6,1	
1.1513														
+														
1.1514	Übrige Ölsaaten	:	+	+	+	-	-	+	-	+	9,7*	9,9	10,3	
1.1516														
+														
1.9521														
1.1531	Flachs (Stroh)	:	+	+	+	+	-	-	:	-	73,6	77,5	61,4	
1.1532	Hanf (Stroh)	:	+	+	-	-	-	-	-	-	77,9	68,3	66,2	
1.9541	Baumwolle	-	-	+	-	-	-	-	-	-	2,5	2,7	2,3	
1.155	Tabak	+	+	+	-	+	-	-	-	-	17,7	18,9	20,6	
1.156	Hopfen	+	+	-	-	+	-	+	+	-	16,7	18,0	19,5	
1.1571	Zichorienwurzeln	:	+	-	-	+	-	-	-	-	378,9	349,7	375,1	
1.15721	Kümmel	-	-	-	+	-	-	-	-	+	13,0	14,5	17,1	
C 3. Ernten der erweiterten Gemeinschaft ¹⁾														1000 t
1.11	Getreide (ohne Reis)	+	+	+	+	+	+	+	+	+	91 654	92 195	88 217	
1.111	Weizen und Spelz	+	+	+	+	+	+	+	+	+	36 763	35 703	34 807	
1.11111														
+	<i>Winterweizen und Spelz</i>	+	+	+	+	+	+	:	:	+	30 503	29 471	27 899	
1.11121														
1.11122	<i>Sommerweizen</i>	+	+	+	+	+	+	:	:	+	2 790	2 868	2 672	
1.1111	<i>Weichweizen</i>	+	+	+	+	+	+	+	+	+	34 330	32 679	31 676	
1.1112	<i>Hartweizen</i>	:	-	+	-	-	-	-	-	-	2 433	3 024	3 131	
1.112	Roggen und Wintermenggetreide	+	+	+	+	+	+	+	+	+	4 251	3 845	3 549	
1.1121	Roggen	+	+	+	+	+	+	+	+	+	4 067	3 691	3 408	
1.11211	<i>Winterroggen</i>	+	+	:	+	+	+	:	:	+	3 644	3 302	3 073	
1.11212	<i>Sommerroggen</i>	+	-	:	+	+	+	:	:	+	98	100	81	
1.1122	Wintermenggetreide	+	+	-	-	-	+	:	-	-	185	154	141	
1.113	Gerste	+	+	+	+	+	+	+	+	+	29 453	30 581	27 224	
1.1131	<i>Wintergerste</i>	+	+	:	+	+	+	:	:	-	2 965	2 723	2 967	
1.1132	<i>Sommergerste</i>	+	+	:	+	+	+	:	:	+	17 207	18 114	15 631	
1.114	Hafer und Sommermenggetreide	+	+	+	+	+	+	+	+	+	11 267	11 169	9 557	
1.1141	<i>Hafer</i>	+	+	+	+	+	+	+	+	+	8 857	8 749	7 553	
1.1142	<i>Sommermenggetreide</i>	+	+	-	+	+	+	+	-	+	2 411	2 420	2 004	
1.115	Körnermais	+	+	+	+	+	-	+	-	-	9 660	10 647	12 854	
1.1191	Sorghum	-	+	+	-	-	-	-	-	-	223	222	194	
1.1192	Übriges Getreide (ohne Sorghum und Reis)	:	+	+	+	:	+	-	-	-	34	30	27	
1.12	Reis (geschält)	-	+	+	-	-	-	-	-	-	586	766	726	

Fußnoten siehe Seite 117
See footnotes on page 117

100 kg/ha

C. Récapitulation/Riassunto

1971	1972	1973	1974	1975	1976	Mode d'utilisation	No.
C 2. (suite) : Rendements dans la Communauté élargie						Plantes sarclées	
440	420	434	395	399	406	Betteraves sucrières	1.142
656	629	629	659	646	:	Betteraves fourragères	1.1491
582	534	512	580	505	441	Rutabagas	1.14921
455	407	425	406	394	:	Carottes et navets fourragers	1.14922
453	414	441	447	436	329	Choux fourragers	1.1493
329	330	353	318	315	268	Autres plantes sarclées	1.1499
						Plantes industrielles	
18,9	20,0	19,1	20,2	17,1	17,8	Total oléagineux	1.151
21,2	22,2	20,5	22,1	19,1	20,6	Colza et navette	1.1511
21,8	23,1	20,6	22,0	19,7	21,1	Colza d'hiver	1.15111
18,6	17,7	19,6	22,2	18,6	15,8	Colza d'été	1.15112
12,0	12,8	12,2	13,3	12,5	9,7	Navette	1.15113
17,9	16,1	19,7	17,1	15,8	15,1	Graines de tournesol	1.1512
6,6	6,7	6,7	7,3	7,9	6,3	Lin oléagineux	1.1515
							1.1513
							+
							1.1514
10,4	11,0	11,8	16,1	10,7	8,8	Autres oléagineux	1.1516
							+
							1.9521
84,0	89,7	84,6	78,3	63,0	40,2	Lin (paille)	1.1531
69,4	88,7	82,8	44,1	43,6	29,5	Chanvre (paille)	1.1532
2,5	2,5	2,8	1,7	1,6	2,4	Coton	1.9541
19,6	20,2	21,1	21,3	22,1	20,2	Tabac	1.155
16,1	15,7	18,1	16,5	15,5	14,5	Houblon	1.156
385,2	333,6	344,0	364,3	329,6	267,4	Chicorée à café	1.1571
15,5	10,5	12,7	12,1	13,7	14,4	Cumin	1.15721
C 3. Récoltes dans la Communauté élargie ¹⁾							
100 604	103 270	105 736	108 023	97 069	90 703	Céréales totales (sans le riz)	1.11
40 058	41 376	41 343	45 269	38 012	39 115	Blé et épeautre	1.111
							1.11111
32 508	34 213	33 725	36 569	30 067	32 584	Blé d'hiver y compris épeautre	+
							1.11121
							1.11112
2 734	2 384	2 386	2 324	3 250	1 591	Blé de printemps	+
							1.11122
36 266	37 853	38 300	41 885	33 800	35 580	Blé tendre	1.1111
3 792	3 523	3 043	3 384	4 212	3 534	Blé dur	1.1112
4 028	3 842	3 405	3 349	2 862	2 885	Seigle et méteil	1.112
3 849	3 690	3 269	3 224	2 742	2 783	Seigle	1.1121
3 451	3 370	3 010	2 982	2 511	2 580	Seigle d'hiver	1.11211
116	111	100	114	112	84	Seigle de printemps	1.11212
178	152	136	126	120	102	Méteil	1.1122
31 080	33 701	34 537	34 860	32 414	30 020	Orge	1.113
3 997	4 900	5 869	6 873	5 683	7 826	Orge d'hiver	1.1131
17 162	18 185	18 308	17 263	16 592	12 899	Orge de printemps	1.1132
11 071	10 451	9 810	10 013	9 441	7 072	Avoine et mélanges de céréales d'été	1.114
8 859	8 295	7 773	8 035	7 589	5 737	Avoine	1.1141
2 212	2 157	2 037	1 978	1 853	1 334	Mélanges de céréales d'été	1.1142
14 101	13 639	16 303	14 230	14 000	11 312	Maïs grain	1.115
243	242	319	285	323	286	Sorgho	1.1191
24	19	19	18	17	12	Autres céréales (sauf sorgho et riz)	1.1192
775	634	878	821	832	733	Riz (décortiqué)	1.12

No.	Nutzungsart	Länder Pays										1968	1969	1970
		D	F	I	N	B	L	U K	I R L	D K				
noch: C 3. Ernten der erweiterten Gemeinschaft!)														
1.13	Hülsenfrüchte zum Ausreifen, insgesamt	+	+	+	+	+	+	+	+	+	+	1 208,9*	1 307,4	1 257,5
1.1311	Andere Erbsen als Futtererbsen	+	+	+	+	+	+	+	+	+	+	185,3	206,5	269,3
1.1312	Futtererbsen	:	-	+	+	-	-	:	-	+	+	16,7	10,2	15,7
1.1321	Speisebohnen zum Ausreifen	:	+	+	+	+	+	-	-	:	:	229,1	218,1	226,2
1.1322	Ackerbohnen zum Ausreifen	+	+	+	:	:	+	+	-	+	+	703,2	820,8	692,1
1.1391	Linsen	:	+	+	-	-	-	-	-	-	-	14,0	13,0	18,8
1.1392	Wicken zum Ausreifen	:	-	+	-	-	+	:	-	-	:	22,9	19,7	18,7
1.1393	Lupinen zum Ausreifen	:	-	+	-	:	-	-	-	:	:	19,9	18,8	16,5
1.1399	Hülsenfrüchte zum Ausreifen, a.n.g.	:	+	:	-	:	:	-	-	-	-	18,0	0,3	0,3
Hackfrüchte														
1.141	Kartoffeln insgesamt	+	+	+	+	+	+	+	+	+	+	49 218	43 561	46 081
1.14111	Frühkartoffeln	+	+	+	:	+	+	+	:	:	:	2 569	2 131	2 165
1.1412a														
1.14112	Übrige Kartoffeln	+	+	+	:	+	+	+	:	:	:	38 643	34 610	35 768
1.1412b														
1.142	Zuckerrüben	+	+	+	+	+	:	+	+	+	+	62 241	59 545	58 577
1.1491	Futterrüben	+	+	+	+	+	2)	+	+	+	+	89 870	77 991	75 445
1.14921	Kohlrüben	+	+	+	:	:	:	:	:	+	+	11 210	7 096	6 362
1.14922	Futtermöhren und Wasserrüben	:	+	+	:	:	:	:	+	+	+	4 172	3 693	3 450
1.1493	Futterkohl	:	+	+	-	-	-	+	:	:	:	15 688	12 211	11 267
1.1499	Übrige Hackfrüchte	:	+	+	-	-	-	-	-	+	+	2 189	1 834	1 700
Handelsgewächse														
1.151	Ölsaaten insgesamt	+	+	+	+	+	:	+	:	+	+	783,4	822,9	940,6
1.1511	Raps und Rübsen	+	+	+	+	+	:	+	:	+	+	681,5	709,5	828,3
1.15111	Winterraps	+	+	:	+	+	:	:	:	+	+	576,7	594,7	701,2
1.15112	Sommerraps	+	+	:	-	+	:	:	:	+	+	93,1	107,1	119,6
1.15113	Rübsen	:	+	+	-	-	-	-	-	-	-	8,0	4,2	3,0
1.1512	Sonnenblumenkerne	:	+	+	-	-	-	-	-	-	-	27,9	34,5	56,8
1.1515	Ölfachs	:	+	+	+	+	-	:	:	+	+	37,5	47,2	31,2
1.1513	Übrige Ölsaaten													
1.1514														
1.1516			:	+	+	+	-	-	+	-	+	36,5	31,7	24,3
1.9521														
1.1531	Flachs (Stroh)	:	+	+	+	+	-	-	:	-	-	485,9	522,2	324,1
1.1532	Hanf (Stroh)	:	+	+	-	-	-	-	-	-	-	56,1	31,4	24,5
1.9541	Baumwolle	-	-	+	-	-	-	-	-	-	-	1,8	1,9	1,1
1.155	Tabak	+	+	+	-	+	-	-	-	-	-	135,1	132,6	135,5
1.156	Hopfen	+	+	+	-	+	-	+	+	-	-	35,8	37,0	42,7
1.1571	Zichorienwurzeln	:	+	-	-	+	-	-	-	-	-	155,9	210,8	278,9
1.15721	Kümmel	-	-	-	+	-	-	-	-	+	+	4,3	4,5	3,6

1000 t

C. Récapitulation/Riassunto

1971	1972	1973	1974	1975	1976	Mode d'utilisation	No.
C 3. (suite) : Récoltes dans la Communauté élargie¹⁾							
1 124,6	961,5	881,0	989,0	846,8	679,2	Total légumes secs	1.13
247,9	168,4	138,9	188,0	207,6	160,5	Pois secs autres que pois fourragers	1.1311
17,8	10,2	7,3	9,3	7,7	6,3	Pois fourragers	1.1312
190,3	158,9	166,4	156,1	151,4	134,1	Haricots secs	1.1321
624,7	586,2	538,5	582,1	445,3	350,6	Fèves et féveroles pour la graine	1.1322
17,9	13,0	9,9	14,0	17,6	11,0	Lentilles	1.1391
13,6	12,8	10,4	10,5	9,5	9,1	Vesces pour la graine	1.1392
12,1	11,7	9,5	8,7	7,7	7,5	Lupins pour la graine	1.1393
0,3	0,4	0,1	0,9	:	1,1	Légumes secs, n.d.a.	1.1399
						Plantes sarclées	
44 441	40 671	40 049	41 587	33 475	29 247*	Total pommes de terre	1.141
2 384	2 201	2 232	2 284	2 002	1 855	<i>Pommes de terre hâtives</i>	1.14111 + 1.1412a 1.14112
34 129	31 095	29 954	31 183	24 812	20 854	<i>Autres pommes de terre</i>	+ 1.1412b
64 124	63 882	69 748	63 220	74 480	77 865*	Betteraves sucrières	1.142
68 941	61 479	58 652	58 581	55 201	:	Betteraves fourragères	1.1491
5 656	4 564	4 084	3 996	3 352	2 320	Rutabagas	1.14921
3 305	2 821	2 633	2 607	2 451	:	Carottes et navets fourragers	1.14922
10 802	9 278	9 322	8 967	9 020	4 893	Choux fourragers	1.1493
1 579	989	917	645	567	429	Autres plantes sarclées	1.1499
						Plantes industrielles	
1 130,5	1 224,5	1 225,2	1 381,3	1 201,3	1 219,6	Total oléagineux	1.151
968,8	1 079,7	1 057,4	1 190,0	961,3	1 022,8	Colza et navette	1.1511
818,1	934,9	861,4	964,2	705,0	795,4	<i>Colza d'hiver</i>	1.15111
142,6	123,9	154,4	166,2	192,1	113,6	<i>Colza d'été</i>	1.15112
3,1	2,0	1,4	1,3	1,0	0,3	<i>Navette</i>	1.15113
93,9	89,2	109,5	102,1	153,8	127,0	Graines de tournesol	1.1512
41,0	34,4	30,4	41,4	63,1	50,0	Lin oléagineux	1.1515 1.1513 + 1.1514
26,8	21,2	27,8	47,8	23,1	19,8	Autres oléagineux	1.1516 + 1.9521
564,3	495,2	423,5	468,3	379,8	249,0	Lin (paille)	1.1531
30,4	37,5	34,8	23,8	40,4	23,2	Chanvre (paille)	1.1532
1,3	0,9	0,9	0,9	0,7	0,6	Coton	1.9541
132,8	146,8	158,1	156,8	180,1	182,1	Tabac	1.155
39,8	43,0	53,0	48,1	44,8	39,9	Houblon	1.156
258,9	118,4	146,8	192,2	218,1	185,3	Chicorée à café	1.1571
3,2	3,1	5,3	7,2	6,1	3,6	Cumin	1.15721

Erzeugung
Production

D 1. Hauptanbau von Getreide

No.	Erzeugnisse/Produits	Länder/Pays	Fläche/Superficie 1000 ha			Ertrag/Rendement 100 kg/ha			Erzeugung/Production 1000 t		
			1974	1975	1976	1974	1975	1976	1974	1975	1976
1.11	Getreide insgesamt ohne Reis Céréales totales sans le riz	EUR 9	26 783	26 305	26 285	40,3	36,9	34,5	108 023	97 069	90 703
		BR Deutschland ³⁾	5 298	5 293	5 275	42,8	40,2	36,3	22 653	21 255	19 134
		France	9 810	9 660	9 501	41,9	36,9	34,4	41 117	35 658	32 677
		Italia	5 083	4 951	4 963	30,7	32,2	31,2	15 615	15 940	15 486
		Niederland	260	244	239	50,4	44,8	47,8	1 313	1 092	1 142
		Belgique/België	440	406	425	47,4	36,2	41,9	2 087	1 470	1 780
		Luxembourg	42	42	40	31,0	25,1	16,7	132	104	67
		United Kingdom	3 747	3 654	3 685	43,7	38,1	36,0	16 389	13 937	13 263
		Irland	345	335	349	41,8	40,6	35,8	1 440	1 362	1 252
		Danmark	1 737	1 720	1 787	41,9	36,3	33,0	7 278	6 252	5 902
1.111	Weizen und Spelz Blé et épeautre	EUR 9	11 227	10 466	11 202	39,2	36,3	34,9	45 269	38 012	39 115
		BR Deutschland	1 631	1 569	1 632	47,6	44,7	41,1	7 761	7 014	6 702
		France	4 144	3 869	4 274	46,2	38,9	37,7	19 141	15 041	16 125
		Italia	3 712	3 545	3 544	25,8	26,8	25,7	9 577	9 490	9 107
		Niederland	130	107	131	57,3	49,4	54,4	746	528	710
		Belgique/België	200	183	205	52,1	38,3	45,1	1 044	702	924
		Luxembourg	11	9	9	32,0	25,3	17,8	34	22	16
		United Kingdom	1 233	1 035	1 231	49,7	43,4	38,5	6 130	4 488	4 740
		Irland	55	48	50	44,5	43,6	39,7	245	208	200
		Danmark	111	102	127	53,5	51,0	46,8	592	519	593
1.11111 +	<i>Winterweizen einschließlich Spelz</i>	EUR 9¹⁾	9 334	8 464	9 399	39,3	35,5	34,7	36 569	30 067	32 584
1.11121	<i>Blé d'hiver y compris épeautre</i>	BR Deutschland	1 395	1 237	1 403	48,3	45,5	41,9	6 739	5 633	5 883
		France	3 908	3 487	4 091	46,8	39,7	38,3	18 297	13 837	15 668
		Italia	3 665	3 487	3 501	25,9	26,9	25,8	9 491	9 390	9 033
		Niederland	103	65	109	59,9	51,5	56,5	618	334	618
		Belgique/België	177	106	185	53,7	41,3	46,7	948	437	861
		Luxembourg	3	1	3	32,0	28,0	19,1	11	2	6
		United Kingdom	:	:	:	:	:	:	:	:	:
		Irland	:	:	:	:	:	:	:	:	:
		Danmark	83	81	106	55,8	53,6	48,7	464	434	515
1.11112 +	<i>Sommerweizen Blé de printemps</i>	EUR 9¹⁾	604	920	522	38,4	35,3	30,5	2 324	3 250	1 591
1.11122		BR Deutschland	236	332	228	43,3	41,6	35,9	1 021	1 381	819
		France	236	382	183	35,7	31,5	25,1	843	1 205	457
		Italia	48	57	43	17,9	17,5	17,3	85	100	74
		Niederland	27	42	21	47,5	46,1	43,4	127	194	92
		Belgique/België	24	78	20	40,4	34,1	30,8	96	265	62
		Luxembourg	7	8	6	32,0	25,0	17,0	23	20	10
		United Kingdom	:	:	:	:	:	:	:	:	:
		Irland	:	:	:	:	:	:	:	:	:
		Danmark	27	20	21	46,5	41,1	37,5	128	86	78
1.1111	<i>Weichweizen Blé tendre</i>	EUR 9	9 486	8 631	9 323	44,2	39,2	38,2	41 885	33 800	35 580
		BR Deutschland	1 631	1 569	1 632	47,6	44,7	41,1	7 761	7 014	6 702
		France	3 966	3 586	4 067	46,9	39,7	38,3	18 593	14 229	15 584
		Italia	2 150	1 993	1 873	31,4	30,6	32,6	6 741	6 090	6 113
		Niederland	130	107	131	57,3	49,4	54,4	746	528	710
		Belgique/België	200	183	205	52,1	38,3	45,1	1 044	702	924
		Luxembourg	11	9	9	32,0	25,3	17,8	34	22	16
		United Kingdom	1 233	1 035	1 231	49,7	43,4	38,5	6 130	4 488	4 740
		Irland	55	48	50	44,5	43,6	39,7	245	208	200
		Danmark	111	102	127	53,5	51,0	46,8	592	519	593

Fußnoten siehe Seite 117
See footnotes on page 117

D 1. Cultures principales de céréales

No.	Erzeugnisse/Produits	Länder/Pays	Fläche/Superficie 1000 ha			Ertrag/Rendement 100 kg/ha			Erzeugung/Production 1000 t		
			1974	1975	1976	1974	1975	1976	1974	1975	1976
1.1112	<i>Hartweizen Blé dur</i>	EUR 9	1 740	1 834	1 879	19,4	23,0	18,8	3 384	4 212	3 634
		BR Deutschland	—	0	0	—	:	:	—	0	0
		France	177	283	208	30,8	28,7	26,1	548	812	542
		Italia	1 563	1 551	1 671	18,1	22,3	17,9	2 836	3 400	2 993
		Niederland	—	—	—	—	—	—	—	—	—
		Belgique/België	—	—	—	—	—	—	—	—	—
		Luxembourg	—	—	—	—	—	—	—	—	—
		United Kingdom	—	—	—	—	—	—	—	—	—
		Irland	—	—	—	—	—	—	—	—	—
		Danmark	—	—	—	—	—	—	—	—	—
1.1112	Roggen und Wintermeng- getreide <i>Seigle et méteil</i>	EUR 9¹⁾	962	871	948	34,8	32,9	30,4	3 349	2 862	2 885
		BR Deutschland	735	651	689	36,3	34,2	31,8	2 665	2 228	2 189
		France	122	117	123	27,5	27,1	25,2	335	318	310
		Italia ⁴⁾	17	17	16	20,8	21,7	21,7	36	37	35
		Niederland ⁴⁾	22	18	21	35,1	34,5	30,6	78	63	65
		Belgique/België ⁴⁾	14	10	17	35,0	31,3	30,5	50	32	51
		Luxembourg	1	1	1	30,0	27,3	18,2	4	1	3
		United Kingdom ⁴⁾	5	6	8	30,1	32,7	26,6	14	19	20
		Irland	:	:	:	:	:	:	:	:	:
		Danmark ⁴⁾	46	50	72	36,7	32,7	29,5	168	163	213
1.1121	Roggen <i>Seigle</i>	EUR 9¹⁾	929	837	916	34,7	32,8	30,4	3 224	2 742	2 783
		BR Deutschland	708	624	663	36,1	34,0	31,7	2 559	2 125	2 100
		France	115	111	117	27,4	27,1	25,3	315	301	297
		Italia	17	17	16	20,8	21,7	21,7	36	37	35
		Niederland	22	18	21	35,1	34,5	30,6	78	63	65
		Belgique/België	14	10	17	35,0	31,3	30,5	50	32	51
		Luxembourg	1	0	1	30,0	27,2	18,2	3	1	2
		United Kingdom	5	6	8	30,1	32,7	26,6	14	19	20
		Irland	:	:	:	:	:	:	:	:	:
		Danmark	46	50	72	36,7	32,7	29,5	168	163	213
1.11211	<i>Winterroggen Seigle d'hiver</i>	EUR 9¹⁾	849	759	838	35,1	33,1	30,8	2 982	2 511	2 580
		BR Deutschland	677	592	636	36,3	34,3	31,9	2 459	2 028	2 031
		France	115	111	117	27,4	27,1	25,3	315	301	297
		Italia	:	:	:	:	:	:	:	:	:
		Niederland	:	:	:	:	:	:	:	:	:
		Belgique/België	14	10	17	35,0	31,3	30,5	50	32	51
		Luxembourg	1	0	1	30,0	28,0	18,5	3	1	2
		United Kingdom	:	:	:	:	:	:	:	:	:
		Irland	:	:	:	:	:	:	:	:	:
		Danmark	42	45	66	37,1	32,6	29,8	155	148	198
1.11212	<i>Sommerroggen Seigle de printemps</i>	EUR 9¹⁾	36	37	33	31,8	30,3	25,4	114	112	84
		BR Deutschland	32	32	27	31,8	29,9	25,4	100	97	69
		France	—	—	—	—	—	—	—	—	—
		Italia	:	:	:	:	:	:	:	:	:
		Niederland	:	:	:	:	:	:	:	:	:
		Belgique/België	:	:	:	:	:	:	:	:	:
		Luxembourg	0	0	0	30,0	25,0	16,2	0	0	0
		United Kingdom	:	:	:	:	:	:	:	:	:
		Irland	:	:	:	:	:	:	:	:	:
		Danmark	4	4	6	32,1	33,4	26,2	13	15	15

Erzeugung
Production

D 1. Hauptanbau von Getreide

No.	Erzeugnisse/Produits	Länder/Pays	Fläche/Superficie 1000 ha			Ertrag/Rendement 100 kg/ha			Erzeugung/Production 1000 t		
			1974	1975	1976	1974	1975	1976	1974	1975	1976
1.1122	Wintermenggetreide Météil	EUR 9¹⁾	33	33	31	37,8	36,0	32,6	126	120	102
		BR Deutschland	27	27	26	39,9	38,1	34,7	106	102	89
		France	7	6	6	29,4	27,4	23,3	19	17	13
		Italia	—	—	—	—	—	—	—	—	—
		Niederland	—	—	—	—	—	—	—	—	—
		Belgique/België	—	—	—	—	—	—	—	—	—
		Luxembourg	0	0	0	30,0	28,0	18,0	0	0	0
		United Kingdom ⁶⁾	:	:	:	:	:	:	:	:	:
		Ireland	—	—	—	—	—	—	—	—	—
Danmark	—	—	—	—	—	—	—	—	—		
1.113	Gerste Orge	EUR 9	8 743	9 033	8 927	39,9	35,9	33,6	34 860	32 414	30 020
		BR Deutschland	1 665	1 756	1 735	42,3	39,7	37,4	7 048	6 971	6 487
		France	2 714	2 779	2 780	37,0	33,6	30,7	10 037	9 336	8 530
		Italia	224	249	274	24,7	25,7	26,5	552	640	725
		Niederland	73	83	62	43,0	40,4	42,8	315	336	263
		Belgique/België	150	123	140	46,8	34,7	43,7	701	428	612
		Luxembourg	16	18	17	31,2	27,1	19,5	51	48	33
		United Kingdom	2 214	2 345	2 182	41,2	36,3	35,1	9 133	8 513	7 648
		Ireland	246	237	259	42,4	41,6	35,6	1 038	987	922
		Danmark	1 441	1 443	1 479	41,5	35,7	32,5	5 983	5 156	4 801
1.1131	Wintergerste Orge d'hiver	EUR 9¹⁾	1 424	1 281	1 778	48,3	44,4	44,0	6 873	5 683	7 826
		BR Deutschland	678	689	795	49,5	47,5	44,0	3 359	3 269	3 498
		France	635	549	871	46,4	40,8	43,4	2 944	2 239	3 785
		Italia	:	:	:	:	:	:	:	:	:
		Niederland	8	6	10	47,2	45,1	49,5	39	27	47
		Belgique/België	101	36	101	51,8	40,2	48,8	525	146	492
		Luxembourg	2	1	2	33,0	30,0	21,4	6	2	5
		United Kingdom	:	:	:	:	:	:	:	:	:
		Ireland	:	:	:	:	:	:	:	:	:
		Danmark	—	—	—	—	—	—	—	—	—
1.1132	Sommergerste Orge de printemps	EUR 9¹⁾	4 635	4 921	4 435	37,2	33,7	29,1	17 263	16 592	12 899
		BR Deutschland	987	1 068	941	37,4	34,7	31,8	3 689	3 702	2 989
		France	2 079	2 230	1 910	34,1	31,8	24,8	7 093	7 097	4 745
		Italia	:	:	:	:	:	:	:	:	:
		Niederland	65	77	52	42,5	40,0	41,6	276	309	216
		Belgique/België	49	87	39	36,3	32,4	30,6	176	282	120
		Luxembourg	15	17	15	31,0	27,0	19,2	45	46	28
		United Kingdom	:	:	:	:	:	:	:	:	:
		Ireland	:	:	:	:	:	:	:	:	:
		Danmark	1 441	1 443	1 479	41,5	35,7	32,5	5 983	5 156	4 801
1.114	Hafer und Sommermeng- getreide Avoine et mélanges de céréales d'été	EUR 9	2 834	2 867	2 701	35,3	32,9	26,2	10 013	9 441	7 072
		BR Deutschland	1 159	1 220	1 116	40,2	37,0	29,8	4 658	4 512	3 277
		France	843	834	839	31,1	29,7	21,8	2 624	2 474	1 828
		Italia ⁶⁾	236	239	236	19,4	20,9	17,2	456	500	406
		Niederland	33	34	25	50,0	46,0	40,7	165	158	103
		Belgique/België	71	82	58	37,7	32,7	27,9	266	270	162
		Luxembourg	14	15	13	30,0	22,5	12,3	43	33	16
		United Kingdom ⁷⁾	295	268	263	37,6	34,4	32,4	1 108	914	853
		Ireland ⁶⁾	44	50	40	35,8	33,4	32,2	157	168	130
		Danmark	140	126	110	38,3	32,8	26,9	535	413	296

Fußnoten siehe Seite 117
See footnotes on page 117

D 1. Cultures principales de céréales

No.	Erzeugnisse/Produits	Länder/Pays	Fläche/Superficie 1000 ha			Ertrag/Rendement 100 kg/ha			Erzeugung/Production 1000 t		
			1974	1975	1976	1974	1975	1976	1974	1975	1976
1.1141	<i>Hafer Avoine</i>	EUR 9	2 280	2 312	2 202	35,3	32,8	26,1	8 035	7 589	5 737
		BR Deutschland	851	920	855	40,9	37,4	29,8	3 482	3 445	2 497
		France	670	641	652	31,1	29,6	22,0	2 081	1 898	1 431
		Italia	236	239	236	19,4	20,9	17,2	456	500	406
		Nederland	33	34	25	50,2	46,0	40,7	163	158	103
		Belgique/België	60	71	49	37,4	32,4	26,6	225	230	131
		Luxembourg	12	12	11	30,0	22,0	10,8	36	27	12
		United Kingdom	253	233	235	38,1	34,2	32,5	961	795	764
		Ireland	44	50	40	35,8	33,4	32,2	157	168	130
		Danmark	122	111	98	38,8	33,0	26,9	473	367	263
1.1142	<i>Sommermenggetreide Mélanges de céréales d'été</i>	EUR 9	555	555	499	35,7	33,4	26,7	1 978	1 853	1 334
		BR Deutschland	309	300	261	38,1	35,6	30,0	1 176	1 067	780
		France	173	193	187	31,4	29,9	21,3	543	576	397
		Italia	—	—	—	—	—	—	—	—	—
		Nederland	0	0	—	36,9	—	—	2	0	—
		Belgique/België	10	11	9	39,6	34,8	35,5	41	40	31
		Luxembourg	2	2	2	30,0	25,0	19,5	7	6	4
		United Kingdom ⁷⁾	42	35	28	34,9	33,6	31,7	147	118	89
		Ireland	—	—	—	—	—	—	—	—	—
		Danmark	18	15	12	34,8	31,2	26,6	62	46	33
1.115	Körnermais Maïs grain	EUR 9¹⁾	2 912	2 967	2 392	48,9	47,2	47,3	14 230	14 000	11 312
		BR Deutschland	108	96	103	48,4	55,2	46,8	521	531	480
		France	1 907	1 984	1 394	45,6	41,5	40,2	8 692	8 163	5 603
		Italia	890	897	889	55,9	58,6	58,5	4 979	5 259	5 196
		Nederland	2	1	—	50,3	52,0*	—	10	7*	—
		Belgique/België	5	6	6	50,1	58,8	54,1	25	38	32
		Luxembourg	—	—	—	—	—	—	—	—	—
		United Kingdom	1	1	1	32,4	28,5	30,0	3	3	2
		Ireland	—	—	—	—	—	—	—	—	—
		Danmark	—	—	—	—	—	—	—	—	—
1.1191	Sorghum Sorgho	EUR 9¹⁾	72	89	86	39,4	36,2	33,3	285	323	286
		BR Deutschland	—	—	—	—	—	—	—	—	—
		France	69	85	82	39,5	35,1	33,0	272	301	270
		Italia	3	3	4	37,7	37,0	39,5	12	13	16
		Nederland	—	—	—	—	—	—	—	—	—
		Belgique/België	—	—	—	—	—	—	—	—	—
		Luxembourg	—	—	—	—	—	—	—	—	—
		United Kingdom	—	—	—	—	—	—	—	—	—
		Ireland	—	—	—	—	—	—	—	—	—
		Danmark	—	—	—	—	—	—	—	—	—
1.1192	Hirse, Buchweizen, Kanariensaat Millet, sarrasin et alpiste	EUR 9¹⁾	13	12	10	14,1	13,8	11,6	18	17	12
		BR Deutschland	:	:	:	:	:	:	:	:	:
		France	12	11	9	13,5	13,3	10,8	16	15	10
		Italia	1	1	1	20,3	18,0	21,6	2	2	2
		Nederland	:	:	:	:	:	:	:	:	:
		Belgique/België	:	:	:	:	:	:	:	:	:
		Luxembourg	0	0	0	—	—	:	0	0	0
		United Kingdom	—	—	—	—	—	—	—	—	—
		Ireland	—	—	—	—	—	—	—	—	—
		Danmark	—	—	—	—	—	—	—	—	—

D 2. Hauptanbau von Reis und Hülsenfrüchten

No.	Erzeugnisse/Produits	Länder/Pays	Fläche/Superficie 1000 ha			Ertrag/Rendement 100 kg/ha			Erzeugung/Production 1000 t		
			1974	1975	1976	1974	1975	1976	1974	1975	1976
1.12	Reis (Erzeugung in geschältem Reis) Riz (production en riz décortiqué)	EUR 9¹⁾	202	184	191	40,6	45,1	38,5	821	832	733
		BR Deutschland	—	—	—	—	—	—	—	—	—
		France	15	10	8	27,0	37,7	31,0	39	39	26
		Italia	188	174	182	41,7	45,6	38,8	781	793	708
		Niederland	—	—	—	—	—	—	—	—	—
		Belgique/België	—	—	—	—	—	—	—	—	—
		Luxembourg	—	—	—	—	—	—	—	—	—
		United Kingdom	—	—	—	—	—	—	—	—	—
		Irland	—	—	—	—	—	—	—	—	—
		Danmark	—	—	—	—	—	—	—	—	—
1.13	Hülsenfrüchte zum Ausreifen, insgesamt Total légumes secs	EUR 9	531,9	495,1	484,6	18,2	17,1	14,0	969,0	846,8	679,2
		BR Deutschland ⁸⁾	23,1	18,6	14,8	32,3	31,5	21,8	74,7	58,6	32,3
		France	55,8	68,9	71,8	20,5	21,5	12,1	114,2	184,4	87,2
		Italia	340,0	317,5	306,8	12,4	12,4	12,1	420,5	395,2	369,9
		Niederland	11,9	11,9	9,5	32,0	30,2	23,3	37,9	35,8	22,2
		Belgique/België ⁸⁾	3,4	4,0	3,1	30,5	32,7	21,3	10,3	13,1	6,6
		Luxembourg ⁸⁾	0,2	0,2	0,1	20,0	16,0	12,0	0,4	0,2	0,2
		United Kingdom	93,3	69,9	75,0	31,7	26,3	20,3	296,0	183,8	152,0
		Irland	0,4	0,1	0,1	21,3	15,6	15,7	0,8	0,1	0,1
		Danmark	3,9	4,2	3,3	36,2	27,5	26,5	14,2	11,5	8,7
1.1311	Andere Erbsen als Futtererbsen Pois secs autres que pois fourrages	EUR 9¹⁾	67,8	77,3	75,8	27,7	26,9	21,2	188,0	207,6	160,5
		BR Deutschland ⁸⁾	1,5	2,0	1,5	27,0	27,5	24,9	4,0	5,5	3,7
		France ¹⁰⁾	8,4	15,0	16,9	37,6	38,0	18,1	31,6	57,0	30,6
		Italia ¹⁰⁾	21,8	20,4	19,2	10,6	10,9	11,1	23,0	22,2	21,3
		Niederland	5,4	5,0	3,6	36,4	36,6	35,2	19,6	18,3	12,7
		Belgique/België	1,9	2,5	1,7	35,7	36,8	27,5	6,9	9,3	4,8
		Luxembourg	:	:	:	:	:	:	:	:	:
		United Kingdom	27,0	29,9	31,0	35,6	29,5	26,2	96,2	88,4	82,0
		Irland	0,4	0,1	0,1	21,3	15,6	15,7	0,8	0,1	0,1
		Danmark	1,5	2,4	1,7	40,2	28,3	30,1	5,9	6,8	5,2
1.1312	Futtererbsen Pois fourragers	EUR 9¹⁾	2,7	2,6	2,3	34,5	30,2	27,4	9,3	7,7	6,3
		BR Deutschland	:	:	:	:	:	:	:	:	:
		France	—	—	—	—	—	—	—	—	—
		Italia	:	:	:	:	:	:	:	:	:
		Niederland	1,0	1,0	0,9	37,7	35,8	35,9	3,7	3,6	3,2
		Belgique/België	—	—	—	—	—	—	—	—	—
		Luxembourg	—	—	—	—	—	—	—	—	—
		United Kingdom	:	:	:	:	:	:	:	:	:
		Irland	—	—	—	—	—	—	—	—	—
		Danmark ¹¹⁾	1,7	1,5	1,4	32,7	26,4	22,1	5,7	4,1	3,1
1.1321	Speisebohnen zum Ausreifen Haricots secs	EUR 9¹⁾	103,2	103,7	98,4	15,1	14,6	13,6	156,1	151,4	134,1
		BR Deutschland ¹²⁾	:	:	:	:	:	:	:	:	:
		France	21,1	24,9	22,0	12,8	11,7	8,4	27,1	29,1	18,4
		Italia	75,1	71,4	69,9	14,8	14,6	15,4	110,9	104,5	107,6
		Niederland	5,5	5,9	5,0	26,6	23,7	12,5	14,6	13,9	6,3
		Belgique/België	1,5	1,5	1,4	23,7	25,7	13,4	3,5	3,9	1,8
		Luxembourg	0	0	0	:	:	:	0	0	0
		United Kingdom	—	—	—	—	—	—	—	—	—
		Irland	—	—	—	—	—	—	—	—	—
		Danmark	:	:	:	:	:	:	:	:	:

Fußnoten siehe Seite 117
See footnotes on page 117

D 2. Cultures principales de légumes secs

No.	Erzeugnisse/Produits	Länder/Pays	Fläche/Superficie 1000 ha			Ertrag/Rendement 100 kg/ha			Erzeugung/Production 1000 t		
			1974	1975	1976	1974	1975	1976	1974	1975	1976
1.1322	Ackerbohnen zum Ausreifen Fèves et féveroles pour la graine	EUR 9 ¹)	331,0	283,6	278,4	17,6	15,7	12,6	582,1	445,3	350,6
		BR Deutschland	21,6	16,6	13,3	32,7	32,1	22,2	70,7	53,1	29,5
		France	20,0	20,3	21,1	21,8	23,4	13,4	43,7	47,5	28,2
		Italia	222,1	206,3	199,8	11,9	12,0	11,1	264,8	248,5	222,4
		Niederland	:	:	:	:	:	:	:	:	:
		Belgique/België	:	:	:	:	:	:	:	:	:
		Luxembourg	0,2	0,2	0,1	20,0	16,0	12,0	0,4	0,2	0,2
		United Kingdom	66,3	40,0	44,0	30,1	23,8	15,8	199,8	95,4	70,0
		Irland	—	—	—	—	—	—	—	—	—
		Danmark	0,7	0,2	0,1	36,4	27,0	26,6	2,7	0,6	0,3
1.1391	Linsen Lentilles	EUR 9 ¹)	9,1	11,7	13,7	15,3	15,1	8,0	14,0	17,6	11,0
		BR Deutschland	:	:	:	:	:	:	:	:	:
		France	5,9	8,7	11,3	18,6	16,9	7,9	10,9	14,8	9,0
		Italia	3,3	3,0	2,4	9,2	9,5	8,3	3,0	2,8	2,0
		Niederland	—	—	—	—	—	—	—	—	—
		Belgique/België	—	—	—	—	—	—	—	—	—
		Luxembourg	—	—	—	—	—	—	—	—	—
		United Kingdom	—	—	—	—	—	—	—	—	—
		Irland	—	—	—	—	—	—	—	—	—
		Danmark	—	—	—	—	—	—	—	—	—
1.1392	Wicken zum Ausreifen Vesces pour la graine	EUR 9 ¹)	10,9	10,4	10,0	9,6	9,1	9,1	10,5	9,5	9,1
		BR Deutschland	:	:	:	:	:	:	:	:	:
		France	—	—	—	—	—	—	—	—	—
		Italia	10,9	10,4	10,0	9,6	9,1	9,1	10,5	9,5	9,1
		Niederland	—	—	—	—	—	—	—	—	—
		Belgique/België	:	:	:	:	:	:	:	:	:
		Luxembourg	0	0	0	—	—	—	0	0	0
		United Kingdom	:	:	:	:	:	:	:	:	:
		Irland	—	—	—	—	—	—	—	—	—
		Danmark	:	:	:	:	:	:	:	:	:
1.1393	Lupinen zum Ausreifen Lupins pour la graine	EUR 9 ¹)	6,8	5,8	5,5	12,8	13,2	13,7	8,7	7,7	7,5
		BR Deutschland	:	:	:	:	:	:	:	:	:
		France	—	—	—	—	—	—	—	—	—
		Italia	6,8	5,8	5,5	12,8	13,2	13,7	8,7	7,7	7,5
		Niederland	—	—	—	—	—	—	—	—	—
		Belgique/België	—	—	—	—	—	—	—	—	—
		Luxembourg	0	:	:	:	:	:	0	0	0
		United Kingdom	—	—	—	—	—	—	—	—	—
		Irland	—	—	—	—	—	—	—	—	—
		Danmark	:	:	:	:	:	:	:	:	:
1.1399	Hülsenfrüchte zum Ausreifen, a.n.g. Légumes secs, n.d.a.	EUR 9 ¹)	0,4	:	0,6	23,1	:	17,6	0,9	:	1,1
		BR Deutschland	:	:	:	:	:	:	:	:	:
		France	0,4	—	0,6	23,1	—	17,6	0,9	—	1,1
		Italia	:	:	:	:	:	:	:	:	:
		Niederland	—	—	—	—	—	—	—	—	—
		Belgique/België	:	:	:	:	:	:	:	:	:
		Luxembourg	:	:	:	:	:	:	:	:	:
		United Kingdom	—	—	—	—	—	—	—	—	—
		Irland	—	—	—	—	—	—	—	—	—
		Danmark	—	—	—	—	—	—	—	—	—

D 3. Hauptanbau von Hackfrüchten

No.	Erzeugnisse/Produits	Länder/Pays	Fläche/Superficie 1000 ha			Ertrag/Rendement 100 kg/ha			Erzeugung/Production 1000 t		
			1974	1975	1976	1974	1975	1976	1974	1975	1976
1.141	Kartoffeln insgesamt Total pommes de terre	EUR 9	1 456	1 374	1 381	286	244	212*	41 587	33 475	29 247*
		BR Deutschland	467	415	415	311	261	236	14 548	10 853	9 808
		France ¹³⁾	313	309	280	239	233*	154	7 483	7 210*	4 310
		Italia	181	179	174	157	162	168	2 849	2 900	2 923
		Niederland	155	151	161	392	331	297	6 095	5 003	4 783
		Belgique/België	48	43	45	363	290	189	1 737	1 272	859
		Luxembourg	2	1	2	325	200	125	58	28	20
		United Kingdom	215	204	222	316	223	216	6 791	4 551	4 789
		Irland	40	40	47	278	251	249*	1 111	992	1 179*
		Danmark	34	31	35	271	213	166	913	666	576
1.14111 + 1.1412a	Frühkartoffeln Pommes de terre hâtives	EUR 9¹⁾	121	120	118	189	187	157	2 284	2 002	1 855
		BR Deutschland	36	36	37	241	208	163	875	744	609
		France ¹³⁾	30	29	30	160	159	142	473	463	421
		Italia	26	26	25	144	144	161	374	369	401
		Niederland	:	:	:	:	:	:	:	:	:
		Belgique/België	5	5	5	200	162	119	103	74	54
		Luxembourg	0	0	0	250*	200	125*	2	2	1
		United Kingdom	24	24	22	191	143	165	458	350	370
		Irland	:	:	:	:	:	:	:	:	:
		Danmark	:	:	:	:	:	:	:	:	:
1.14112 + 1.1412b	Übrige Kartoffeln Autres pommes de terre	EUR 9¹⁾	1 105	1 033	1 019	282	240	205	31 183	24 812	20 854
		BR Deutschland	431	380	378	317	266	243	13 674	10 109	9 199
		France ¹³⁾	283	280	250	248	241*	155	7 011	6 748*	3 889
		Italia	155	153	149	159	166	170	2 475	2 531	2 523
		Niederland	:	:	:	:	:	:	:	:	:
		Belgique/België	43	39	41	382	305	197	1 635	1 198	805
		Luxembourg	2	1	2	329*	200*	125*	56*	26*	20*
		United Kingdom	191	179	200	331	232	221	6 333	4 201	4 419
		Irland	:	:	:	:	:	:	:	:	:
		Danmark	:	:	:	:	:	:	:	:	:
1.142	Zuckerrüben Betteraves sucrières	EUR 9	1 599	1 867	1 920*	395	399	405*	63 220	74 480	77 865*
		BR Deutschland	369	426	440	447	428	409	16 499	18 203	18 011
		France	534	598	613	403	396	373	21 556	23 656	22 869
		Italia	196	271	305	387	455	496	7 582	12 346	15 149
		Niederland	109	137	139	452	434	467	4 911	5 927	6 484
		Belgique/België	105	120	96	425	411	478	4 468	4 916	4 602
		Luxembourg	0	0	0	—	—	—	0	0	0
		United Kingdom	194	197	206	236	247	308	4 588	4 864	6 325
		Irland	26	33	35*	360	433	402*	926	1 430	1 406*
		Danmark	67	86	85	404	365	356	2 691	3 140	3 019
1.1491	Futterrüben Betteraves fourragères	EUR 9	890	855	:	659	646	:	58 581	55 201	:
		BR Deutschland	255	239	227	944	927	837	24 024	22 138	18 989
		France	312	293	247	513	519	414	15 976	15 226	10 238
		Italia	24	21	22	499	589	391	1 179	1 235	858
		Niederland	4	3	3	754	717	674	306	250	206
		Belgique/België	27	27	25	874	930	903	2 384	2 556	2 256
		Luxembourg	0	0	0	600	450	300	23	16	9
		United Kingdom ²⁾	109	114	109	615	567	474	6 694	6 446	5 176
		Irland ⁴⁾	8	7	:	547	547	:	443	386	:
		Danmark ⁵⁾	151	150	150	501	463	398	7 552	6 949	5 969

D 3. Cultures principales de plantes sarclées

No.	Erzeugnisse/Produits	Länder/Pays	Fläche/Superficie 1000 ha			Ertrag/Rendement 100 kg/ha			Erzeugung/Production 1000 t		
			1974	1975	1976	1974	1975	1976	1974	1975	1976
1.14921	Kohlrüben Rutabagas	EUR 9 ¹⁾	69	66	53	580	505	441	3 996	3 352	2 320
		BR Deutschland	16	16	13	768	570	554	1 261	913	718
		France	17	16	11	379	381	302	643	612	347
		Italia	7	5	4	428	456	475	282	230	184
		Niederland	:	:	:	—	—	—	:	:	:
		Belgique/België	0	:	:	:	:	:	:	:	:
		Luxembourg	0	:	:	:	:	:	:	:	:
		United Kingdom ¹⁶⁾	:	:	:	:	:	:	:	:	:
		Ireland	:	:	:	:	:	:	:	:	:
Danmark	29	29	24	626	546	442	1 810	1 596	1 071		
1.14922a	Futtermöhren Carottes fourragères	EUR 9 ¹⁾	4	5	3	420	328	223*	184	155	68*
		BR Deutschland	:	:	:	:	:	:	:	:	:
		France	3	3	2	226	227	191	60	58	45
		Italia	2	2	0	718	444	361*	124	98	13*
		Niederland	:	:	:	:	:	:	:	:	:
		Belgique/België	:	:	:	:	:	:	:	:	:
		Luxembourg	:	:	:	:	:	:	:	:	:
		United Kingdom	—	—	—	—	—	—	—	—	—
		Ireland	—	—	—	—	—	—	—	—	—
Danmark	:	:	:	:	:	:	:	:	:		
1.14922b	Wasserrüben Navets fourragers	EUR 9 ¹⁾	60	58	:	407	401	:	2 423	2 248	:
		BR Deutschland	:	:	:	:	:	:	:	:	:
		France	7	6	8	257	259	231	168	150	173
		Italia	28	27	24	349	371	250	982	1 020	600*
		Niederland	—	—	—	—	—	—	—	—	—
		Belgique/België	—	—	—	—	—	—	—	—	—
		Luxembourg	—	—	—	—	—	—	—	—	—
		United Kingdom ¹⁶⁾	:	:	:	:	:	:	:	:	:
		Ireland	25	23	:	513	465	:	1 272	1 078	:
Danmark	:	:	:	:	:	:	:	:	:		
1.1493	Futterkohl Choux fourragers	EUR 9 ¹⁾	200	207	149	447	436	329	8 967	9 020	4 893
		BR Deutschland	:	:	:	:	:	:	:	:	:
		France	132	134	81	461	457	384	6 072	6 110	3 107
		Italia	6	6	9	248	271	172	144	152	153
		Niederland	—	—	—	—	—	—	—	—	—
		Belgique/België	—	—	—	—	—	—	—	—	—
		Luxembourg	—	—	—	—	—	—	—	—	—
		United Kingdom	63	65	59	437	404	277	2 750	2 607	1 633
		Ireland	:	3	:	:	461	:	:	151	:
Danmark	—	—	—	—	—	—	—	—	—		
1.1499	Übrige Hackfrüchte Autres plantes sarclées	EUR 9 ¹⁾	20	18	16	318	315	288	645	567	429
		BR Deutschland	—	—	—	—	—	—	—	—	—
		France ¹⁷⁾	18	16	13	308	310	254	546	485	342
		Italia ¹⁸⁾	1	1	1	201	178	216	23	18	26
		Niederland	—	—	—	—	—	—	—	—	—
		Belgique/België	—	—	—	—	—	—	—	—	—
		Luxembourg	—	—	—	—	—	—	—	—	—
		United Kingdom	—	—	—	—	—	—	—	—	—
		Ireland	—	—	—	—	—	—	—	—	—
Danmark ¹⁹⁾	1	1	1	604	460	474	76	48	61		

D 4. Hauptanbau von Ölsaaten

No.	Erzeugnisse/Produits	Länder/Pays	Fläche/Superficie 1000 ha			Ertrag/Rendement 100 kg/ha			Erzeugung/Production 1000 t		
			1974	1975	1976	1974	1975	1976	1974	1975	1976
1.151	Ölsaaten insgesamt Total oléagineux	EUR 9¹⁾	685,4	700,6	683,9	20,2	17,1	17,8	1 381,3	1 201,3	1 219,6
		BR Deutschland	110,2	90,3	94,8	27,3	22,0	23,4	301,1	199,0	221,5
		France	428,5	427,2	425,2	18,1	16,4	16,2	776,5	699,6	685,3
		Italia	22,9	35,6	35,2	17,2	14,4	17,4	39,5	51,5	61,3
		Niederland	22,6	21,3	21,9	24,6	20,6	20,5	55,5	44,0	44,8
		Belgique/België	9,5	9,6	9,3	8,5	7,3	8,8	8,1	7,0	8,2
		Luxembourg	:	:	:	:	:	:	:	:	:
		United Kingdom	26,6	41,6	50,0	22,2	16,0	22,8	59,1	66,4	114,0
		Irland	:	:	:	:	:	:	:	:	:
		Danmark	65,0	75,0	47,5	21,8	17,8	17,6	141,5	133,7	83,5
1.1511	Raps und Rübsen Colza et navette	EUR 9¹⁾	539,0	502,1	497,9	22,1	19,1	20,6	1 190,0	961,3	1 022,8
		BR Deutschland	110,2	90,3	94,8	27,3	22,0	23,4	301,1	199,0	221,5
		France	340,6	285,5	297,4	19,7	18,6	19,2	672,7	531,0	572,0
		Italia	1,4	1,2	0,8	21,6	21,1	22,3	3,0	2,5	1,7
		Niederland	13,7	14,1	12,3	32,7	25,9	27,7	44,9	38,8	34,2
		Belgique/België	0,4	0,3	0,3	22,6	21,6	12,6	1,0	0,7	0,4
		Luxembourg	:	:	:	:	:	:	:	:	:
		United Kingdom	24,5	39,0	48,0	22,6	15,6	23,1	55,4	61,0	111,0
		Irland	:	:	:	:	:	:	:	:	:
		Danmark	48,0	71,7	44,3	23,3	18,2	18,3	111,9	130,6	81,1
1.15111	Winterraps Colza d'hiver	EUR 9¹⁾	437,5	358,1	377,0	22,0	19,7	21,1	964,2	705,0	795,4
		BR Deutschland	102,6	80,9	86,3	27,8	22,4	24,0	285,3	181,3	206,8
		France	316,4	258,5	274,3	19,7	18,5	19,9	621,8	478,0	546,8
		Italia	:	:	:	:	:	:	:	:	:
		Niederland	13,7	14,1	12,3	32,7	25,9	27,7	44,9	36,6	34,2
		Belgique/België	0,4	0,3	0,3	22,8	20,8	12,4	1,0	0,6	0,3
		Luxembourg	:	:	:	:	:	:	:	:	:
		United Kingdom	:	:	:	:	:	:	:	:	:
		Irland	:	:	:	:	:	:	:	:	:
		Danmark	4,3	4,3	3,8	25,7	19,5	18,9	11,2	8,4	7,2
1.15112 + 1.15113	Sommerraps und Rübsen Colza d'été et navette	EUR 9¹⁾	75,6	104,0	72,2	22,1	18,6	15,8	167,3	193,1	113,9
		BR Deutschland	7,6	9,4	8,6	20,6	18,9	17,2	15,7	17,7	14,7
		France	24,2	27,0	23,0	21,0	19,6	10,8	50,8	52,9	25,2
		Italia ²⁰⁾	0,2	0,1	0,1	15,3	16,2	14,7	0,3	0,2	0,1
		Niederland	—	—	—	—	—	—	—	—	—
		Belgique/België	0	0,1	0	16,7	25,0	14,5	0	0,2	0
		Luxembourg	:	:	:	:	:	:	:	:	:
		United Kingdom	:	:	:	:	:	:	:	:	:
		Irland	:	:	:	:	:	:	:	:	:
		Danmark	43,7	67,4	40,5	23,0	18,1	18,3	100,7	122,1	73,9
1.1512	Sonnenblumenkerne Graines de tournesol	EUR 9¹⁾	59,6	97,4	84,0	17,1	15,8	15,1	102,1	153,8	127,0
		BR Deutschland	:	:	:	:	:	:	:	:	:
		France	42,1	71,9	58,6	16,6	15,3	12,8	70,0	110,2	74,8
		Italia	17,6	25,4	25,4	18,4	17,1	20,5	32,1	43,6	52,2
		Niederland	—	—	—	—	—	—	—	—	—
		Belgique/België	—	—	—	—	—	—	—	—	—
		Luxembourg	—	—	—	—	—	—	—	—	—
		United Kingdom	—	—	—	—	—	—	—	—	—
		Irland	—	—	—	—	—	—	—	—	—
		Danmark	—	—	—	—	—	—	—	—	—

Fußnoten siehe Seite 117
See footnotes on page 117

D 4. Cultures principales d'oléagineux

No.	Erzeugnisse/Produits	Länder/Pays	Fläche/Superficie 1000 ha			Ertrag/Rendement 100 kg/ha			Erzeugung/Production 1000 t		
			1974	1975	1976	1974	1975	1976	1974	1975	1976
1.1513	Soja Soya	EUR 9 ¹⁾	3,6	1,8	1,9	19,1	20,4	16,9	6,8	3,7	3,2
		BR Deutschland	—	—	—	—	—	—	—	—	—
		France	3,3	1,7	1,8	18,5	19,7	16,4	6,1	4,4	3,0
		Italia	0,3	0,2	0,1	26,5	27,2	27,5	0,7	0,5	0,3
		Niederland	—	—	—	—	—	—	—	—	—
		Belgique/België	—	—	—	—	—	—	—	—	—
		Luxembourg	—	—	—	—	—	—	—	—	—
		United Kingdom	—	—	—	—	—	—	—	—	—
		Ireland	—	—	—	—	—	—	—	—	—
Danmark	—	—	—	—	—	—	—	—	—		
1.1515	Öfflachs Lin oléagineux	EUR 9 ¹⁾	57,0	79,6	79,6	7,3	7,9	6,3	41,4	63,1	50,0
		BR Deutschland	:	:	:	:	:	:	:	:	:
		France	38,4	62,4	60,1	6,3	8,0	5,4	24,1	50,2	32,4
		Italia	2,0	2,6	5,0	6,2	6,9	7,4	1,2	1,8	3,7
		Niederland	7,4	5,1	5,3	12,0	9,0	11,0	8,9	4,6	5,9
		Belgique/België	9,1	9,3	9,0	7,8	6,8	8,7	7,1	6,3	7,8
		Luxembourg	—	—	—	—	—	—	—	—	—
		United Kingdom	—	:	:	—	:	:	—	:	:
		Ireland	:	:	:	—	:	:	:	:	:
Danmark	0,1	0,1	0,1	9,8	11,0	10,4	0,1	0,1	0,1		
1.15163	Senf Moutarde	EUR 9 ¹⁾	20,0	6,3	4,2	17,5	15,6	11,8	34,9	9,9	5,0
		BR Deutschland	:	:	:	:	:	:	:	:	:
		France	1,7	1,7	1,4	15,0	12,8	6,6	2,6	2,1	0,9
		Italia	0,2	0,2	0,2	11,0	11,4	11,4	0,2	0,2	0,2
		Niederland	—	—	—	—	—	—	—	—	—
		Belgique/België	—	—	—	—	—	—	—	—	—
		Luxembourg	—	—	—	—	—	—	—	—	—
		United Kingdom	2,1	2,6	2,0	17,8	17,4	13,4	3,7	5,5	3,0
		Ireland	—	—	—	—	—	—	—	—	—
Danmark	16,0	1,9	0,7	17,8	11,0	12,7	28,5	2,1	0,9		
1.15164	Mohn Eillette	EUR 9 ¹⁾	2,3	6,7	11,7	12,0	7,9	6,2	2,8	5,3	7,3
		BR Deutschland	:	:	:	:	:	:	:	:	:
		France	0	3,3	5,0	9,3	4,6	3,2	0	1,5	1,1
		Italia	—	—	—	—	—	—	—	—	—
		Niederland	1,4	2,1	4,2	11,6	13,2	11,2	1,7	2,8	4,7
		Belgique/België	—	—	—	—	—	—	—	—	—
		Luxembourg	—	—	—	—	—	—	—	—	—
		United Kingdom	—	—	—	—	—	—	—	—	—
		Ireland	—	—	—	—	—	—	—	—	—
Danmark	0,8	1,2	2,4	12,9	7,5	6,1	1,1	0,9	1,5		
1.15161/ 62 + 1.9521 1.9524	Übrige Ölsaaten ²⁾ Autres oléagineux ²⁾	EUR 9 ¹⁾	6,4	5,9	4,7	5,8	5,0	9,3	3,6	2,9	4,3
		BR Deutschland	—	—	—	—	—	—	—	—	—
		France	:	:	0,9	:	:	12,7	:	:	1,1
		Italia	6,4	5,9	3,8	5,6	5,0	8,5	3,6	2,9	3,2
		Niederland	—	—	—	—	—	—	—	—	—
		Belgique/België	—	—	—	—	—	—	—	—	—
		Luxembourg	—	—	—	—	—	—	—	—	—
		United Kingdom	—	—	—	—	—	—	—	—	—
		Ireland	—	—	—	—	—	—	—	—	—
Danmark	—	—	—	—	—	—	—	—	—		

D 5. Hauptanbau von sonstigen Handelsgewächsen

No.	Erzeugnisse/Produits	Länder/Pays	Fläche/Superficie 1000 ha			Ertrag/Rendement 100 kg/ha			Erzeugung/Production 1000 t		
			1974	1975	1976	1974	1975	1976	1974	1975	1976
1.1531	Flachs (Stroh) Lin (paille)	EUR 9¹)	59,8	60,2	61,9	78,3	64,8	40,2	468,3	390,0	249,0
		BR Deutschland	:	:	:	:	:	:	:	:	:
		France	41,3	43,2	42,5	83,0	69,8	38,7	343,1	301,7	164,5
		Italia	2,0	2,6	5,0	4,8	6,2	9,6	1,0	1,6	4,8
		Niederland	7,4	5,1	5,3	83,5	64,0	60,4	61,7	32,8	32,3
		Belgique/België	9,1	9,3	9,0	69,0	58,1	52,8	62,6	54,0	47,5
		Luxembourg	—	—	—	—	—	—	—	—	—
		United Kingdom	—	—	—	—	—	—	—	—	—
		Irland	:	:	:	:	:	:	:	:	:
		Danmark	—	—	—	—	—	—	—	—	—
1.1532	Hanf (Stroh) Chanvre (paille)	EUR 9¹)	5,4	7,7	7,9	44,1	47,0	29,5	23,8	36,2	23,2
		BR Deutschland	:	:	:	:	:	:	:	:	:
		France	5,2	7,5	7,6	43,1	46,5	27,9	22,6	35,1	21,3
		Italia	0,1	0,2	0,2	82,9	66,1	80,0	1,2	1,1	1,9
		Niederland	—	—	—	—	—	—	—	—	—
		Belgique/België	—	—	—	—	—	—	—	—	—
		Luxembourg	—	—	—	—	—	—	—	—	—
		United Kingdom	—	—	—	—	—	—	—	—	—
		Irland	—	—	—	—	—	—	—	—	—
		Danmark	—	—	—	—	—	—	—	—	—
1.1541	Baumwolle Coton	EUR 9¹)	5,0	4,7	2,5	1,7	1,6	2,4	0,9	0,7	0,6
		BR Deutschland	—	—	—	—	—	—	—	—	—
		France	—	—	—	—	—	—	—	—	—
		Italia	5,0	4,7	2,5	1,7	1,6	2,4	0,9	0,7	0,6
		Niederland	—	—	—	—	—	—	—	—	—
		Belgique/België	—	—	—	—	—	—	—	—	—
		Luxembourg	—	—	—	—	—	—	—	—	—
		United Kingdom	—	—	—	—	—	—	—	—	—
		Irland	—	—	—	—	—	—	—	—	—
		Danmark	—	—	—	—	—	—	—	—	—
1.155	Tabak (Roh-) Tabac (brut)	EUR 9¹)	73,6	81,4	90,0	21,3	22,1	20,2	156,8	180,1	182,1
		BR Deutschland	3,9	3,8	3,9	25,8	23,3	25,5	10,2	8,9	10,0
		France	19,9	20,5	21,7	26,3	27,3	28,6	52,4	56,1	62,0
		Italia	49,2	56,5	63,9	18,8	20,0	17,0	92,7	113,4	108,6
		Niederland	—	—	—	—	—	—	—	—	—
		Belgique/België	0,5	0,5	0,5	30,4	32,4	30,4	1,6	1,6	1,5
		Luxembourg	—	—	—	—	—	—	—	—	—
		United Kingdom	—	—	—	—	—	—	—	—	—
		Irland	—	—	—	—	—	—	—	—	—
		Dänmark	—	—	—	—	—	—	—	—	—
1.156	Hopfen Houblon	EUR 9¹)	29,1	29,0	27,6	16,5	15,5	14,5	48,1	44,8	39,9
		BR Deutschland	20,0	20,0	19,5	16,8	16,2	14,6	33,6	32,5	28,4
		France	1,3	1,2	1,1	15,7	18,8	16,0	2,0	2,2	1,7
		Italia	—	—	—	—	—	—	—	—	—
		Niederland	—	—	—	—	—	—	—	—	—
		Belgique/België	1,2	1,1	1,0	19,5	16,5	16,4	2,3	1,8	1,7
		Luxembourg	—	—	—	—	—	—	—	—	—
		United Kingdom	6,7	6,6	5,9	15,3	12,6	13,4	10,2	8,3	8,0
		Irland	0,1	0,1	0,1	11,0	10,7	10,1	0,1	0,1	0,1
		Danmark	—	—	—	—	—	—	—	—	—

D 5. Cultures principales d'autres plantes industrielles

No.	Erzeugnisse/Produits	Länder/Pays	Fläche/Superficie 1000 ha			Ertrag/Rendement 100 kg/ha			Erzeugung/Production 1000 t		
			1974	1975	1976	1974	1975	1976	1974	1975	1976
1.1571	Zichorien Chicorée à café	EUR 9 ¹)	5,3	6,9	6,9	384,3	347,8	267,4	192,2	240,7	185,3
		BR Deutschland	:	:	:	:	:	:	:	:	:
		France	4,5	5,4	5,3	360,0	331,2	240,7	160,2	178,9	128,8
		Italia	—	—	—	—	—	—	—	—	—
		Nederland	—	—	—	—	—	—	—	—	—
		Belgique/België	0,8	1,5	1,6	387,5	407,5	358,2	32,0	61,8	56,5
		Luxembourg	—	—	—	—	—	—	—	—	—
		United Kingdom Ireland Danmark	— — —	— — —	— — —	— — —	— — —	— — —	— — —	— — —	— — —
1.15721	Kümmel Cumin	EUR 9 ¹)	6,0	4,4	2,5	12,1	13,7	14,4	7,2	6,1	3,6
		BR Deutschland	—	—	—	—	—	—	—	—	—
		France	—	—	—	—	—	—	—	—	—
		Italia	—	—	—	—	—	—	—	—	—
		Nederland	4,8	3,5	2,0	13,2	14,6	15,8	6,3	5,2	3,2
		Belgique/België	—	—	—	—	—	—	—	—	—
		Luxembourg	—	—	—	—	—	—	—	—	—
		United Kingdom Ireland Danmark	— — 1,2	— — 0,9	— — 0,5	— — 7,7	— — 10,1	— — 8,6	— — 0,9	— — 0,9	— — 0,4

**Sammenlignende oversigt over hovedgrupperne
af grønfoderstatistikker.**

**Vergleichende Übersicht von Hauptgruppen
der Grünfütterstatistiken**

**Comparative table of the principal groups
of statistics on green fodder**

**Tableau comparatif des principaux groupes
des statistiques de fourrages verts**

**Quadro comparativo dei principali gruppi
di statistiche del foraggio verde**

**Vergelijkende overzichtstabel van de hoofdgroepen
van de groenvoederstatistieken**

Nr.	Hovedgrupper	ER Tyskland	Frankrig	Italien	Nederlandene
1.91 + 2.1/2.2	Grønfoder i alt	(A) Fugleklo, esparsette, vikkler, søde lupiner med flere. Græsarealer, herunder alpegræssange, magre arealer med græsningsrøt, spredte engarealer. (H) Græsmarker og græssange i omdrift, græsmarker uden for omdrift, græssange uden for omdrift, blandede kulturer, lucerne, fodermajs, ensileret majs.	(H) Rødkløver, lucerne, esparsette, kællings-tand, øvrige kulturgræsarealer. Græsmarker og græssange i omdrift, fodermajs, andre et-årige grovfoderkulturer, naturlige græsmarker til høslæt, høgræs-arealer, græsmarker uden for omdrift, græssange uden for omdrift, overdrev, alpegræssange, frugt-bare hedearealer.	(A) Fra 1976 grovfoder i omdrift og varige græsarealer. (H) Fodermajs, foderplanter i ren eller blandet kultur uden rodfrugter, hvidkløver, rødkløver, lucerne, esparsette, hanekløver, andre kulturarealer i ren eller blandet kultur, naturlige græsarealer med forskellige plantearter, græsmarker uden for omdrift, græssange uden for omdrift.	(A) Til og med 1973 andet grøn-foder, fra 1974 også kløver og lucerne. (H) Græsmarker og græssange i omdrift samt græsmarker uden for omdrift og græssange uden for omdrift, fodermajs, til og med 1973 også kløver og lucerne.
1.91	Grovfoder i omdrift	(A) Fugleklo, esparsette, vikkler, søde lupiner med flere. (H) Fodermajs og ensileret majs, kløver, kløvergæs og kløver og lucerne i blandede kulturer, lucerne. Græsmarker og græssange i omdrift.	(H) Rødkløver, lucerne, esparsette, kællings-tand, øvrige kulturgræsarealer, græsmarker og græssange i omdrift, fodermajs, andre et-årige grovfoderkulturer.	(A) Fra 1976 etårige og flerårige grovfoderkulturer (H) Fodermajs, foderplanter i ren eller blandet kultur uden rodfrugter, hvidkløver, rødkløver, lucerne, esparsette, hanekløver, andre kulturarealer i ren eller blandet kultur, naturlige græsarealer med forskellige plantearter.	(A) Græsmarker og græssange i omdrift, til og med 1973 andet grøn-foder, fra 1974 også kløver og lucerne. (H) Fodermajs, til og med 1973 også kløver og lucerne.
1.911	Et-årige grovfoderkulturer	(A) Fugleklo, esparsette, vikkler, søde lupiner med flere. (H) Fodermajs og ensileret majs.	(H) Fodermajs, andre et-årige grovfoderkulturer.	(A) Fra 1976 etårige grovfoderkulturer. (H) Fodermajs, andet grøn-foder (korn, bælgfrugter, olleplanter) i ren eller blandet kultur.	(A) Andet grøn-foder. (H) Fodermajs.
1.912	Flerårige grovfoderkulturer	(H) Kløver, kløvergæs, kløver og lucerne i blandede kulturer. Græsmarker og græssange i omdrift.	(H) Rødkløver, lucerne, esparsette, kællings-tand, andre kulturarealer med græs. Græsmarker og græssange i omdrift.	(A) Fra 1976 flerårige grovfoderkulturer (H) Hvidkløver, rødkløver, lucerne, esparsette, hanekløver, øvrige kulturarealer i ren eller blandet kultur, naturlige græsarealer med forskellige plantearter.	(A) Græsmarker og græssange i omdrift, fra 1974 også kløver og lucerne. (H) Til og med 1973 kløver og lucerne.
2.1/2.2	Varige græsarealer	(A) Græssange, herunder alpegræssange, magre arealer med græsningsrøt, spredte engarealer. (H) Græsmarker uden for omdrift samt græssange til høslæt.	(H) Naturlige græsmarker til høslæt, græsmarker uden for omdrift, græssange uden for omdrift, overdrev, alpegræssange, frugt-bare hedearealer.	(A) Fra 1976 græsmarker uden for omdrift, græssange uden for omdrift. (H) Græsmarker uden for omdrift, græssange uden for omdrift.	(H) Alle græsmarker og græssange.

A = Arealer, for hvilke der ikke foreligger høsttal.

Belgien	Luxembourg	Det forenede Kongerige	Irland	Danmark
<p>(A) Græsgange i omdrift til og med 1973, andet grønfoder og blandinger, fra 1974 græsgange uden for omdrift herunder også ubetydelige græsgange i omdrift.</p> <p>(H) Fodermajs, kløver, lucerne, græsmarker med røjgræs og andre plantearter til høslæt. Græsmarker uden for omdrift til høslæt.</p>	<p>(A) Græsgange.</p> <p>(H) Fodermajs, vikker andre foderplanter til grønfoder, ensilering og til høhøst, kløver og blandinger, lucerne, græs i ren kultur, græsmarker der høstes én eller to gange.</p>	<p>(A) Grønfoderkulturer på under 5 år, rough grazings (magre græsarealer uden for omdrift) græsgange uden for omdrift.</p> <p>(H) Fodermajs, raps, sennep samt andet grønfoder, kløver, esparsette, lucerne og andre grønfoderkulturer på under 5 år. Græsmarker uden for omdrift, der er over 5 år gamle.</p>	<p>(A) 1—4 årige græsarealer, arealer med grønfoder til ensilering, græsgange i omdrift, græsgange uden for omdrift, andet grønfoder, græsmarker uden for omdrift.</p> <p>(H) Samlet høproduktion fra de 1—4 årige græsarealer, samt ensilage, fra 1973 også græsgange i omdrift og græsgange uden for omdrift.</p>	<p>(A) Græs og kløver i omdrift, lucerne, fodermajs, andet grønfoder, græsmarker uden for omdrift.</p> <p>(H) Den samlede produktion fra græs- og grønfoderarealer i omdrift og fra varige græsarealer.</p>
<p>(A) Til og med 1973 græsgange i omdrift, andet grønfoder og blandinger.</p> <p>(H) Fodermajs, kløver, lucerne, græsmarker med røjgræs og andre plantearter til høslæt.</p>	<p>(H) Fodermajs, vikker, andre foderplanter til grønfoder, ensilering og til høhøst, kløver og blandinger, lucerne, græs i ren kultur.</p>	<p>(A) Grønfoderkulturer på under 5 år.</p> <p>(H) Fodermajs, raps og sennep, samt andet grønfoder, grønfoderkulturer på under 5 år.</p>	<p>(A) 1—4 årige græsarealer, arealer med grønfoder til ensilering, andet grønfoder, græsgange i omdrift.</p> <p>(H) Oplysning foreligger ikke.</p>	<p>(A) Græs og kløver i omdrift, lucerne, fodermajs, andet grønfoder.</p> <p>(H) Oplysning foreligger ikke.</p>
<p>(A) Andet grønfoder og blandinger.</p> <p>(H) Ensileret majs med mælkesaft.</p>	<p>(H) Fodermajs, vikker, andre foderplanter til grønfoder, ensilering og til høhøst.</p>	<p>(H) Fodermajs, raps og sennep, samt andet grønfoder.</p>	<p>(A) Andet grønfoder.</p> <p>(H) Oplysning foreligger ikke.</p>	<p>(A) Fodermajs, bælgfrugter, fodermarkål samt andet grønfoder i omdrift.</p> <p>(H) Oplysning foreligger ikke.</p>
<p>(A) Græsgange i omdrift til og med 1973.</p> <p>(H) Rødkløver og andre kløverarter, lucerne, græsmarker med røjgræs og andre plantearter til høslæt.</p>	<p>(H) Kløver og blandinger, lucerne, græs i ren kultur.</p>	<p>(A) Grønfoderkulturer på under 5 år.</p> <p>(H) Grønfoderkulturer på under 5 år, herunder kløver, lucerne, esparsette.</p>	<p>(A) 1—4 årige græsarealer, arealer med grønfoder til ensilering, græsgange i omdrift.</p> <p>(H) Oplysning foreligger ikke.</p>	<p>(A) Lucerne, græs og kløver i omdrift.</p> <p>(H) Oplysning foreligger ikke.</p>
<p>(A) Græsgange uden for omdrift, fra 1974 også ubetydelige græsgange i omdrift.</p> <p>(H) Græsgange uden for omdrift til høslæt.</p>	<p>(A) Græsgange.</p> <p>(H) Græsmarker der høstes én eller to gange.</p>	<p>(A) Rough grazings (magre græsarealer uden for omdrift), græsgange uden for omdrift.</p> <p>(H) Græsmarker uden for omdrift, der er over 5 år gamle.</p>	<p>(A) Græsmarker uden for omdrift, græsgange uden for omdrift.</p> <p>(H) Oplysning foreligger ikke.</p>	<p>(A) Græsarealer uden for omdrift.</p> <p>(H) Oplysning foreligger ikke.</p>

H = Kun arealer, for hvilke der foreligger høsttal.

Nr.	Hauptgruppen	BR Deutschland	Frankreich	Italien	Niederlande
1.91 + 2.1/2.2	Grünfutter insgesamt	(F) Serradella, Esparsette, Wicken, Süßlupinen usw. Weiden mit Almen, Hutungen, Streuwiesen (E) Acker- und Dauerwiesen und -weiden, Klee und Gemisch, Luzerne, Grün- und Silomais	(E) Rotklee, Luzerne, Esparsette, Hornklee, übrige Kunstwiesen, Ackerwiesen und -weiden, Grünmais, übriger einjähriger Rauhfutterbau, natürliche Mähwiesen, Dauerwiesen und -weiden, Triften, Almen, ergiebiges Heidefeld	(F) Ab 1976: Feldrauhfutterbau und Dauergrünland (E) Grünmais, Futteranbau in Rein- oder Mischkulturen ohne Hackfrüchte, Weiß- und Rotklee, Luzerne, Esparsette, Süßklee, übrige Kunstwiesen in Rein- oder Mischkulturen, natürliche Wiesen mit verschiedenen Pflanzenarten, Dauerwiesen und -weiden	(F) Bis einschl. 1973: übriges Grünfutter, ab 1974 auch Klee und Luzerne (E) Ackerwiesen und -weiden sowie Dauerwiesen und -weiden, Grünmais bis einschl. 1973, auch Klee und Luzerne
1.91	Feldrauhfutterbau	(F) Serradella, Esparsette, Wicken, Süßlupinen usw. (E) Grün- und Silomais, Klee, Klee gras und Klee, Luzerne-Gemisch, Luzerne, Ackerwiesen und -weiden	(E) Rotklee, Luzerne, Esparsette, Hornklee, übrige Kunstwiesen, Ackerwiesen und -weiden, Grünmais, übriger einjähriger Rauhfutterbau	(F) Ab 1976: Ein- und mehrjähriger Feldrauhfutterbau (E) Grünmais, Futteranbau in Rein- oder Mischkulturen ohne Hackfrüchte, Weiß- und Rotklee, Luzerne, Esparsette, Süßklee, übrige Kunstwiesen in Rein- oder Mischkulturen, natürliche Wiesen mit verschiedenen Pflanzenarten	(F) Ackerwiesen und -weiden, bis einschl. 1973 übriges Grünfutter, ab 1974 auch Klee und Luzerne (E) Grünmais, bis 1973 einschl. auch Klee und Luzerne
1.911	Einjähriger Feldrauhfutterbau	(F) Serradella, Esparsette, Wicken, Süßlupinen usw. (E) Grün- und Silomais	(E) Grünmais, übriger einjähriger Rauhfutterbau	(F) Ab 1976: Einjähriger Feldrauhfutterbau (E) Grünmais, sonstiges Grünfutter (Getreide, Leguminosen und Ölpflanzen) in Rein- oder Mischkulturen	(F) Übriges Grünfutter (E) Grünmais
1.912	Mehrjähriger Feldrauhfutterbau	(E) Klee, Klee gras und Klee-Luzerne-Gemisch, Luzerne, Ackerwiesen und -weiden	(E) Rotklee, Luzerne, Esparsette, Hornklee, übrige Kunstwiesen, Ackerwiesen und -weiden	(F) Ab 1976: Mehrjähriger Feldrauhfutterbau (E) Weiß- und Rotklee, Luzerne, Esparsette, Süßklee, übrige Kunstwiesen in Rein- oder Mischkulturen, natürliche Wiesen mit verschiedenen Pflanzenarten	(F) Ackerwiesen und -weiden, ab 1974 auch Klee und Luzerne (E) Bis einschl. 1973 Klee und Luzerne
2.1/2.2	Dauergrünland	(F) Weiden mit Almen, Hutungen, Streuwiesen (E) Wiesen und Mähweiden	(E) Natürliche Mähwiesen, Dauerwiesen und -weiden, Triften, Almen, ergiebiges Heidefeld	(F) Ab 1976: Dauerwiesen und Dauerweiden (E) Dauerwiesen und Dauerweiden	(E) Wiesen und Weiden insgesamt

(F) = Flächen, für die entsprechende Erzeugungszahlen nicht vorliegen.

Belgien	Luxemburg	Vereinigtes Königreich	Irland	Dänemark
<p>(F) Ackerweiden bis einschl. 1973, übriges Grünfutter und Gemenge, Dauerweiden, ab 1974 einschl. unbedeutender Ackerweiden</p> <p>(E) Grünmais, Klee, Luzerne, Ackerwiesen mit Raygras und anderen Pflanzenarten zum Abmähen, Dauerwiesen zum Abmähen</p>	<p>(F) Viehweiden</p> <p>(E) Grünmais, Wicken, übrige Futterpflanzen zur Grünfutter-, Gärfutter- und Heugewinnung, Klee und Gemenge, Luzerne, reine Grassaaten, Wiesen mit 1 oder 2 Schnitten</p>	<p>(F) Grünfutteranbau unter 5 Jahren, rough grazings (Hutungen), Dauerweiden</p> <p>(E) Grünmais, Raps und Senf sowie anderes Grünfutter, Klee, Esparssette, Luzerne und Grünfutteranbau unter 5 Jahren, Dauerwiesen, älter als 5 Jahre</p>	<p>(F) 1—4jähriges Heuland, Mähflächen für Silage, Acker- und Dauerweiden, übriges Grünfutter, Dauerweiden</p> <p>(E) Gesamtheit von Heu des 1—4jährigen Grünlands + Silage + ab 1973 auch Acker- und Dauerweiden</p>	<p>(F) Gras und Klee in Fruchtfolge, Luzerne, Grünmais, übriges Grünfutter, Wiesen außerhalb der Fruchtfolge</p> <p>(E) Gesamterzeugung des Acker- und Dauergrünlands</p>
<p>(F) Ackerweiden bis einschl. 1973, übriges Grünfutter und Gemenge</p> <p>(E) Grünmais, Klee, Luzerne, Ackerwiesen mit Raygras und anderen Pflanzenarten zum Abmähen</p>	<p>(E) Grünmais, Wicken, übrige Futterpflanzen zur Grünfutter-, Gärfutter- und Heugewinnung, Klee und Gemenge, Luzerne, reine Grassaaten</p>	<p>(F) Grünfutteranbau unter 5 Jahren</p> <p>(E) Grünmais, Raps und Senf sowie anderes Grünfutter, Grünfutteranbau unter 5 Jahren</p>	<p>(F) 1—4jähriges Heuland, Mähflächen für Silage, übriges Grünfutter, Ackerweiden</p> <p>(E) Keine Angaben vorhanden</p>	<p>(F) Gras und Klee in Fruchtfolge, Luzerne, Grünmais, übriges Grünfutter</p> <p>(E) Keine Angaben vorhanden</p>
<p>(F) Übriges Grünfutter und Gemenge</p> <p>(E) Silomais in Milchreife</p>	<p>(E) Grünmais, Wicken, übrige Futterpflanzen zur Grünfutter-, Gärfutter- und Heugewinnung</p>	<p>(E) Grünmais, Raps und Senf sowie anderes Grünfutter</p>	<p>(F) Übriges Grünfutter</p> <p>(E) Keine Angaben vorhanden</p>	<p>(F) Grünmais, Hülsenfrüchte, Markstammkohl sowie anderes Grünfutter in Fruchtfolge</p> <p>(E) Keine Angaben vorhanden</p>
<p>(F) Ackerweiden bis einschl. 1973</p> <p>(E) Rotklee und andere Kleearten, Luzerne, Ackerwiesen mit Raygras und anderen Pflanzenarten zum Abmähen</p>	<p>(E) Klee und Gemenge, Luzerne, reine Grassaaten</p>	<p>(F) Grünfutteranbau unter 5 Jahren</p> <p>(E) Grünfutteranbau unter 5 Jahren, einschl. Klee, Luzerne, Esparssette</p>	<p>(F) 1—4jähriges Heuland, Mähflächen für Silagen, Ackerweiden</p> <p>(E) Keine Angaben vorhanden</p>	<p>(F) Luzerne, Gras und Klee in Fruchtfolge</p> <p>(E) Keine Angaben vorhanden</p>
<p>(F) Dauerweiden, ab 1974 einschl. unbedeutender Ackerweiden</p> <p>(E) Dauerwiesen zum Abmähen</p>	<p>(F) Viehweiden</p> <p>(E) Wiesen mit 1 oder 2 Schnitten</p>	<p>(F) rough grazings (Hutungen), einschl. Dauerweiden</p> <p>(E) Dauerwiesen, älter als 5 Jahre</p>	<p>(F) Dauerwiesen Dauerweiden</p> <p>(E) Keine Angaben vorhanden</p>	<p>(F) Wiesen außerhalb der Fruchtfolge</p> <p>(E) Keine Angaben vorhanden</p>

(E) = Flächen, für die entsprechende Erzeugungszahlen vorhanden sind.

No.	Principal groups	F.R. of Germany	France	Italy	Netherlands
1.91 + 2.1/2.2	Total green fodder	(A) serradella, sainfoin, vetches, sweet lupins, etc., grazing including alpine pastures, rough grazing, litter meadows (P) temporary and permanent meadows and pastures, clover and mixture, lucerne, green maize and maize silage	(P) purple clover, lucerne, sainfoin, common bird's foot trefoil, other seeded meadows, temporary meadows and pastures, green maize, other annual green fodder from arable land, natural hay meadows, permanent meadows and pastures, common, alpine pastures, productive heathland temporary meadows.	(A) from 1976: green fodder from arable land and permanent grass-land (P) green maize, green fodder in one-crop or mixed cultivation excluding root crops, white and purple clover, lucerne, sainfoin, sweet clover, other seeded meadows in one-crop or mixed cultivation, natural meadows with various kinds of plants, permanent meadows and pastures	(A) up to 1973 other green fodder, from 1974 also clover and lucerne (P) temporary meadows and pastures, permanent meadows and pastures, green maize up to 1973 also clover and lucerne
1.91	Green fodder from arable land	(A) serradella, sainfoin, vetches, sweet lupins, etc. (P) green maize and maize silage, clover, grass-clover and clover-lucerne mixture, lucerne, temporary meadows and pastures	(P) purple clover, lucerne, sainfoin, common bird's foot trefoil, other seeded meadows, temporary meadows and pastures, green maize, other annual green fodder from arable land	(A) from 1976: annual and perennial green fodder from arable land (P) green maize, green fodder in one-crop or mixed cultivation excluding root crops, white and purple clover, lucerne, sainfoin, sweet clover, other seeded meadows in one-crop or mixed cultivation, natural meadows with various kinds of plants	(A) temporary meadows and pastures, up to 1973 other green fodder, from 1974 also clover and lucerne (P) green maize, up to 1973 also clover and lucerne
1.911	Annual green fodder from arable land	(A) serradella, sainfoin, vetches, sweet lupins, etc. (P) green maize and maize silage	(P) green maize, other annual green fodder from arable land	(A) from 1976: annual green fodder from arable land (P) green maize, other green fodder (cereals, leguminosae, oil plants) in one-crop or mixed cultivation	(A) other green fodder (P) green maize
1.912	Perennial green fodder from arable land	(P) clover, grass-clover and clover-lucerne mixture, lucerne, temporary meadows and pastures	(P) purple clover, lucerne, sainfoin, common bird's foot trefoil, other seeded meadows, temporary meadows and pastures	(A) from 1976: perennial green fodder from arable land (P) white and purple clover, lucerne, sainfoin, sweet clover, other seeded meadows in one-crop or mixed cultivation, natural meadows with various kinds of plants	(A) temporary meadows and pastures, from 1974 also clover and lucerne (P) up to 1973 clover and lucerne
2.1/2.2	Permanent grass-land	(A) pastures including alpine pastures, rough grazing, litter meadows (P) meadows and hay pastures	(P) natural hay meadows and pastures, common, alpine pastures, productive heathland	(A) from 1976: permanent meadows and pastures (P) permanent meadows and pastures	(P) total meadows and pastures

(A) = areas for which production figures are not available

Belgium	Luxembourg	United Kingdom	Ireland	Denmark
<p>(A) temporary pastures up to 1973, other green fodder and mixture, permanent pastures, from 1974 including insignificant temporary pastures</p> <p>(P) green maize, clover, lucerne, temporary meadows with ray grass and other kinds of plants for mowing, permanent meadows for mowing</p>	<p>(A) grazings</p> <p>(P) green maize, vetches, other fodder plants for producing green fodder, silage and hay; clover and mixture, lucerne, one-crop grass seed, 1- or 2-cut meadows</p>	<p>(A) green fodder under 5 years old, rough grazings, permanent pastures</p> <p>(P) green maize, rape and mustard and other green fodder, clover, sainfoin, lucerne and other green fodder under 5 years old, permanent meadows 5 years old and over</p>	<p>(A) first to fourth year hay, areas cut for silage, temporary and permanent pastures, other green fodder, permanent meadows</p> <p>(P) all hay from first to fourth year grassland, silage and from 1973 also temporary and permanent pastures</p>	<p>(A) graas and clover in rotation, lucerne, green maize, other green fodder, meadows out of rotation</p> <p>(P) total production of temporary and permanent grassland</p>
<p>(A) temporary pastures up to 1973, other green fodder and mixture</p> <p>(P) green maize, clover, lucerne, temporary meadows with ray grass and other kinds of plants for mowing</p>	<p>(P) green maize, vetches, other fodder plants for producing green fodder, silage and hay; clover and mixture, lucerne, one-crop grass seed</p>	<p>(A) green fodder under 5 years old</p> <p>(P) green maize, rape and mustard and other green fodder, green fodder under 5 years old</p>	<p>(A) first to fourth year hay, areas cut for silage, other green fodder, temporary meadows</p> <p>(P) no data available</p>	<p>(A) grass and clover in rotation, lucerne, green maize, other green fodder</p> <p>(P) no data available</p>
<p>(A) other green fodder and mixture</p> <p>(P) maize silage at milk ripeness</p>	<p>(P) green maize, common vetches, other fodder, plants for producing green fodder, silage and hay</p>	<p>(P) green maize, rape and mustard and other green fodder</p>	<p>(A) other green fodder</p> <p>(P) no data available</p>	<p>(A) green maize, pulses, marrow-stemmed kale and other green fodder in rotation</p> <p>(P) no data available</p>
<p>(A) temporary pastures up to 1973</p> <p>(P) purple clover and other kinds of clover, lucerne, temporary meadows with ray grass and other kinds of plants for mowing</p>	<p>(P) clover and mixture, one-crop grass seed</p>	<p>(A) green fodder under 5 years old</p> <p>(P) green fodder under 5 years old, including clover, lucerne, sainfoin</p>	<p>(A) first to fourth year hay, areas cut for silage, temporary pastures</p> <p>(P) no data available</p>	<p>(A) lucerne, grass and clover in rotation</p> <p>(P) no data available</p>
<p>(A) permanent meadows, from 1974 including insignificant temporary pastures</p> <p>(P) permanent meadows for mowing</p>	<p>(A) grazings</p> <p>(P) 1- or 2-cut meadows</p>	<p>(A) rough grazings, permanent pastures</p> <p>(P) permanent meadows 5 years old and over</p>	<p>(A) permanent meadows and pastures</p> <p>(P) no data available</p>	<p>(A) pastures out of rotation</p> <p>(P) no data available</p>

(P) = areas for which production figures are available

No	Principaux groupes	RF d'Allemagne	France	Italie	Pays-Bas
1.91 + 2.1/2.2	Total fourrages verts	(S) Serradelle, sainfoin, vesces, lupins doux, etc., pâturages permanents et alpages, pâturages permanents maigres, prairies à litière (P) Prairies et pâturages temporaires et permanents, trèfle et mélange, luzerne, maïs fourrage	(P) Trèfles violets, luzerne, sainfoin, lotier, autres prairies artificielles, prairies et pacages temporaires, maïs fourrage, autres fourrages annuels, prés naturels fauchés, herbages et pâturages, pacages, parcours, alpages, landes productives	(S) A partir de 1976 fourrages verts des terres arables et superficies toujours couvertes d'herbe (P) Maïs fourrage, cultures fourragères monophytes et polyphytes sauf plantes sarclées, trèfles rouges et blancs, luzerne, sainfoin, sulla, autres prairies artificielles monophytes et polyphytes, prés naturels polyphytes, prairies et pâturages permanents	(S) Jusqu'en 1973: autres fourrages verts, à partir de 1974 également trèfle et luzerne (P) Prairies et pâturages temporaires et permanents, maïs fourrage jusqu'en 1973, de même trèfles et luzerne
1.91	Fourrages verts des terres arables	(S) Serradelle, sainfoin, vesces, lupins doux, etc. (P) Maïs fourrage, trèfles et mélange, trèfles et luzerne en mélange, luzerne, prairies et pâturages temporaires	(P) Trèfles violets, luzerne, sainfoin, lotier, autres prairies artificielles, prairies et pacages temporaires, maïs fourrage, autres fourrages annuels	(S) A partir de 1976 fourrages verts annuels et pluriannuels des terres arables (P) Maïs fourrage, cultures fourragères monophytes et polyphytes sauf plantes sarclées, trèfles rouges et blancs, luzerne, sainfoin, sulla, autres prairies artificielles monophytes et polyphytes, prés naturels polyphytes	(S) Prairies et pâturages temporaires jusqu'en 1973; autres fourrages verts; à partir de 1974 également trèfles et luzerne (P) Maïs fourrage, jusqu'en 1973 trèfle et luzerne
1.911	Fourrages verts annuels des terres arables	(S) Serradelle, sainfoin, vesces, lupins doux, etc. (P) Maïs fourrage	(P) Maïs fourrage, autres fourrages annuels	(S) A partir de 1976 fourrages verts annuels des terres arables (P) Maïs fourrage, cultures fourragères monophytes et polyphytes (céréales, légumineux et oléagineux)	(S) Autres fourrages verts (P) Maïs fourrage
1.912	Fourrages verts pluriannuels des terres arables	(P) Trèfles et mélange, trèfles et luzerne en mélange, luzerne, prairies et pâturages temporaires	(P) Trèfles violets, luzerne, sainfoin, lotier, autres prairies artificielles, prairies et pacages temporaires	(S) A partir de 1976 fourrages verts pluriannuels des terres arables (P) Trèfles rouges et blancs, luzerne, sainfoin, sulla, autres prairies artificielles monophytes ou polyphytes, prés naturels polyphytes	(S) Prairies et pâturages temporaires à partir de 1974 également trèfle et luzerne (P) Jusqu'en 1973 trèfle et luzerne
2.1/2.2	Superficies toujours couvertes d'herbe	(S) Pâturages permanents et alpages, pâturages permanents maigres, prairies à litière (P) Prairies permanentes et pâturages à faucher	(P) Prés naturels fauchés, herbages et pâturages, pacages, parcours, alpages, landes productives	(S) A partir de 1976 prairies et pâturages permanents (P) Prairies permanentes pâturages permanents	(P) Total prairies et pâturages

(S) = Superficies pour lesquelles on ne dispose pas de données de production

Belgique	Luxembourg	Royaume-Uni	Irlande	Danemark
<p>(S) Prés et prairies pour la pâture jusqu'en 1973, autres fourrages verts et mélange, prés et prairies permanents pour la pâture; à partir de 1974 y compris les superficies peu importantes des pâturages temporaires</p> <p>(P) Maïs fourrage, trèfles, luzerne, prairies temporaires de raygrass et d'autres pour la fauche, prés et prairies permanents pour la fauche</p>	<p>(S) Pâturages</p> <p>(P) Maïs fourrage, vesces, autres plantes fourragères en vert, ensilage et production de foin, trèfles et mélange, luzerne, graminées pures, prairies (1 ou 2 coupes)</p>	<p>(S) Herbes temporaires en dessous de 5 années, rough grazings (pâturages maigres), pâturages permanents</p> <p>(P) Maïs fourrage, colza, moutarde et autres fourrages verts, trèfles, sainfoin, luzerne et autres herbes temporaires en dessous de 5 années, prairies permanentes de plus de 5 années</p>	<p>(S) Foin d'une à 4 années, ensilage, pâturages temporaires et permanents, autres fourrages verts, prairies permanentes</p> <p>(P) Total foin d'une à 4 années + ensilage et à partir de 1973 également pâturages temporaires et permanents</p>	<p>(S) Herbes et trèfles en rotation, luzerne, maïs fourrage, autres fourrages verts, prés et prairies hors de rotation</p> <p>(P) Total des fourrages verts, temporaires et permanents</p>
<p>(S) Prés et prairies pour la pâture jusqu'en 1973, autres fourrages verts et mélange</p> <p>(P) Maïs fourrage, trèfles, luzerne, prairies temporaires de raygrass et d'autres pour la fauche, prés et prairies permanents pour la fauche</p>	<p>(P) Maïs fourrage, vesces, autres plantes fourragères, trèfles et mélange, luzerne, graminées pures</p>	<p>(S) Herbes temporaires en dessous de 5 années</p> <p>(P) Maïs fourrage, colza, moutarde et autres fourrages verts, herbes temporaires en dessous de 5 années</p>	<p>(S) Foin d'une à 4 années, ensilage, autres fourrages verts, pâturages temporaires</p> <p>(P) Données non disponibles</p>	<p>(S) Herbes et trèfles en rotation, luzerne, maïs fourrage, autres fourrages verts</p> <p>(P) Données non disponibles</p>
<p>(S) Autres fourrages verts et mélange</p> <p>(P) Maïs à ensiler à l'état laitieux</p>	<p>(P) Maïs fourrage, vesces et autres plantes fourragères</p>	<p>(P) Maïs fourrage, colza, moutarde et autres fourrages verts</p>	<p>(S) Autres fourrages verts</p> <p>(P) Données non disponibles</p>	<p>(S) Maïs fourrage, total légumes secs, chou moellier et autres fourrages verts en rotation</p> <p>(P) Données non disponibles</p>
<p>(S) Jusqu'en 1973 prairies temporaires à pâturer</p> <p>(P) Trèfles rouges ou violets et autres, luzerne, prairies temporaires de raygrass et d'autres pour la fauche</p>	<p>(P) Trèfles et mélange, luzerne et graminées pures</p>	<p>(S) Herbes temporaires en dessous de 5 années</p> <p>(P) Total trèfles, luzerne, sainfoin et autres herbes temporaires en dessous de 5 années</p>	<p>(S) Foin d'une à 4 années, ensilage, pâturages temporaires</p> <p>(P) Données non disponibles</p>	<p>(S) Luzerne, herbes et trèfles en rotation</p> <p>(P) Données non disponibles</p>
<p>(S) Prés et prairies permanents pour la pâture, incluant les superficies peu importantes des pâturages temporaires à partir de 1974</p> <p>(P) Prés et prairies permanents pour la fauche</p>	<p>(S) Pâturages</p> <p>(P) Prairies (1 ou 2 coupes)</p>	<p>(S) «rough grazings» (pâturages maigres) incluant pâturages permanents</p> <p>(P) Prairies permanentes de plus de 5 années</p>	<p>(S) Prairies permanentes, pâturages permanents</p> <p>(P) Données non disponibles</p>	<p>(S) Prés et prairies hors de rotation</p> <p>(P) Données non disponibles</p>

(P) = Superficies pour lesquelles on dispose de données de production

N.	Principali gruppi	RF di Germania	Francia	Italia	Paesi Bassi
1.91 + 2.1/2.2	Totale di foraggi verdi	(S) Serradella, lupinella, vecce, lupini dolci, ecc., pascoli alpini, pascoli, prati da lettiera (P) Prati e pascoli avvicendati e pascoli permanenti, trifoglio e miscugli, erba medica, mais verde e da insilamento	(P) Trifoglio pratense, erba medica, lupinella, ginestrina, altri prati artificiali, prati e pascoli avvicendati, mais verde, altre colture foraggere annuali avvicendate, prati da taglio naturali, erbai e pascoli permanenti, pascoli alpini, brughiera fertile	(S) Dal 1976 coltivazioni foraggere avvicendate e permanenti (P) Mais verde, colture foraggere monofiti o polifiti escluse le piante sarchiate, trifoglio ladino e trifoglio pratense, erba medica, lupinella, sulla, altri prati monofiti o polifiti, prati naturali polifiti	(S) Fino al 1973 incluso: altri foraggi verdi, dal 1974 anche trifoglio ed erba medica (P) Prati e pascoli avvicendati, anche prati o pascoli permanenti, mais verde, fino al 1973 incluso anche trifoglio ed erba medica
1.91	Coltivazioni foraggere avvicendate	(S) Serradella, lupinella, vecce, lupini dolci, ecc. (P) Mais verde e da insilamento, trifoglio, trifoglio e erbai e miscugli di trifoglio ed erba medica, erba medica, prati e pascoli avvicendati	(P) Trifoglio pratense, erba medica, lupinella, ginestrina, altri prati artificiali, prati e pascoli avvicendati, mais verde, altre colture foraggere annuali avvicendate	(S) Dal 1976 colture foraggere annuali e pluriannuali avvicendate (P) Mais verde, colture foraggere monofiti o polifiti escluse le piante sarchiate, trifoglio ladino e trifoglio pratense, erba medica, lupinella, sulla, altri prati monofiti o polifiti, prati naturali polifiti	(S) Prati e pascoli avvicendati, fino al 1973 incluso altri foraggi verdi, dal 1974 anche trifoglio ed erba medica (P) Mais verde, fino al 1973 inclusi altri foraggi verdi ed erba medica
1.911	Colture foraggere annuali avvicendate	(S) Serradella, lupinella, vecce, lupini dolci, ecc. (P) Mais verde e da insilamento	(P) Mais verde, altre colture foraggere annuali avvicendate	(S) Dal 1976 colture foraggere annuali avvicendate (P) Mais verde, erbai monofiti (graminacee, leguminose e piante oleaginose), erbai polifiti	(S) Altri foraggi verdi (P) Mais verde
1.912	Colture foraggere pluriannuali avvicendate	(P) Trifoglio, trifoglio ed erbai e miscugli di trifoglio ed erba medica, prati e pascoli avvicendati	(P) Trifoglio pratense, erba medica, lupinella, ginestrina, altri prati artificiali, prati e pascoli avvicendati	(S) Dal 1976 colture foraggere pluriannuali avvicendate (P) Trifoglio ladino e trifoglio pratense, erba medica, lupinella, sulla, altri prati monofiti o polifiti, prati naturali polifiti	(S) Prati e pascoli avvicendati, dal 1974 anche trifoglio ed erba medica (P) Fino al 1973 incluso trifoglio ed erba medica
2.1/2.2	Coltivazioni foraggere permanenti	(S) Pascoli alpini, pascoli, prati da lettiera (P) Prati e pascoli permanenti da taglio	(P) Prati da taglio naturali, erbai e pascoli permanenti, pascoli alpini, brughiera fertile	(S) Prati e pascoli permanenti (P) Prati e pascoli permanenti	(P) Totale prati e pascoli

(S) = Superfici per le quali non sono disponibili i dati di produzione

Belgio	Lussemburgo	Regno Unito	Irlanda	Danimarca
<p>(S) Fino al 1973 incluso pascoli avvicendati, altri foraggi verdi e miscugli, pascoli permanenti, dal 1974 anche prati avvicendati irrilevanti</p> <p>(P) Mais verde, trifoglio, erba medica, prati avvicendati con loglio italico e altre varietà, di piante da taglio, prati permanenti da taglio</p>	<p>(S) Pascoli</p> <p>(P) Mais verde, vecce, altre piante da foraggio destinate alla produzione di foraggi verdi, insilati e fieno, trifoglio e miscugli, erba medica, erbai monofiti, prati con uno o due tagli</p>	<p>(S) Colture foraggere sotto i cinque anni, rough grazings (pascoli magri), pascoli permanenti</p> <p>(P) Mais verde, colza, senape e altri foraggi verdi, trifoglio, lupinella, erba medica e altre colture foraggere sotto i cinque anni, prati permanenti di oltre cinque anni</p>	<p>(S) Prati da una a quattro anni, terreni per la produzione di foraggio da insilamento, pascoli avvicendati e permanenti, altri foraggi verdi, prati permanenti</p> <p>(P) Tutta la produzione di fieno proveniente dai prati di uno fino a quattro anni, più insilamento e dal 1973 anche pascoli avvicendati e permanenti</p>	<p>(S) Erba e trifoglio in avvicendamento, erba medica, mais verde, altri foraggi verdi, prati non in avvicendamento</p> <p>(P) Produzione totale delle coltivazioni foraggere avvicendate e permanenti</p>
<p>(S) Fino al 1973 incluso pascoli avvicendati, altri foraggi verdi e miscugli</p> <p>(P) Mais verde, trifoglio, erba medica, prati avvicendati con loglio italico e altre varietà di piante da taglio</p>	<p>(P) Mais verde, vecce, altre piante da foraggio per la produzione di foraggi verdi, insilati e fieno, trifoglio e miscugli, erba medica, erbai monofiti</p>	<p>(S) Colture foraggere sotto i cinque anni</p> <p>(P) Mais verde, colza, senape e altri foraggi verdi, colture foraggere verdi sotto i cinque anni</p>	<p>(S) Prati da uno fino a quattro anni, terreni per la produzione di foraggi da insilamento, altri foraggi verdi, pascoli avvicendati</p> <p>(P) Dati non disponibili</p>	<p>(S) Erba e trifoglio in avvicendamento, erba medica, mais verde, altri foraggi verdi</p> <p>(P) Dati non disponibili</p>
<p>(S) Altri foraggi verdi e miscugli</p> <p>(P) Mais da insilamento in maturazione latte</p>	<p>(P) Mais verde, vecce, altre piante da foraggio per la produzione di foraggi verdi, insilati e fieno</p>	<p>(P) Mais verde, colza, senape e altri foraggi verdi</p>	<p>(S) Altri foraggi verdi</p> <p>(P) Dati non disponibili</p>	<p>(S) Mais verde, leguminose, cavolo a midollo ed altri foraggi verdi in avvicendamento</p> <p>(P) Dati non disponibili</p>
<p>(S) Pascoli avvicendati fino al 1973 incluso</p> <p>(P) Trifoglio pratense e altre varietà di trifoglio, erba medica, prati avvicendati con loglio italico ed altre varietà di piante da taglio</p>	<p>(P) Trifoglio e miscugli, erba medica, erbai monofiti</p>	<p>(S) Colture foraggere sotto i cinque anni</p> <p>(P) Colture foraggere verdi sotto i cinque anni, compresi trifoglio, erba medica, lupinella</p>	<p>(S) Prati da uno fino a quattro anni, terreni per la produzione di foraggi da insilamento, pascoli avvicendati</p> <p>(P) Dati non disponibili</p>	<p>(S) Erba medica, erba e trifoglio in avvicendamento</p> <p>(P) Dati non disponibili</p>
<p>(S) Pascoli permanenti, dal 1974 anche pascoli avvicendati irrilevanti</p> <p>(P) Prati permanenti da taglio</p>	<p>(S) Pascoli</p> <p>(P) Prati con uno o due tagli</p>	<p>(S) Rough grazings (pascoli magri), pascoli permanenti</p> <p>(P) Prati permanenti di oltre cinque anni</p>	<p>(S) Prati permanenti, pascoli permanenti</p> <p>(P) Dati non disponibili</p>	<p>(S) Prati non in avvicendamento</p> <p>(P) Dati non disponibili</p>

(P) = Superfici per le quali sono disponibili i dati di produzione

Nr.	Hoofdgroepen	BR Duitsland	Frankrijk	Italië	Nederland
1.91 + 2.1/2.2	Totaal groen-voeder	(O) Serradella, esparcette, wicken, zoete lupinen, e.a., weiden waaronder almen, wildgrasland, strooiselweiden (P) Tijdelijk en blijvend hooiland en weiland, klaver-grasmengsels, klaver-luzernemengsels, luzerne, voedermaïs en kuilmaïs	(P) Rode klaver, luzerne, esparcette, rolklaver, andere kunstweiden, tijdelijk hooiland en weiland, voedermaïs, andere eenjarige groen-voedergewassen, natuurlijk hooiland, blijvend hooiland en weiland, gemeenteweiden, almen, vruchtbaar heideland	(O) Vanaf 1976 groen-voedergewassen en blijvend grasland (P) Voedermaïs, groen-voedergewassen in monocultuur of gemengde verbouwing zonder hakvruchten, witte en rode klaver, luzerne, esparcette, zoete klaver, andere kunstweiden in monocultuur of gemengde verbouwing, natuurlijk hooiland met verschillende soorten gewassen, blijvend hooiland en weiland	(O) t/m 1973: ander groen-voeder, vanaf 1974 ook klaver en luzerne (P) Tijdelijk hooiland en weiland, blijvend hooiland en weiland, voedermaïs, t/m 1973 ook klaver en luzerne
1.91	Groenvoedergewassen	(O) Serradella, esparcette, wicken, zoete lupinen e.a. (P) Voedermaïs en kulmaïs, klaver, klavergrasmengsels, klaver-luzernemengsels, luzerne, tijdelijk hooiland en weiland	(P) Rode klaver, luzerne, esparcette, rolklaver, andere kunstweiden, tijdelijk hooiland en grasland, voedermaïs, andere eenjarige groen-voedergewassen	(O) Vanaf 1976 een-en meerjarige groen-voedergewassen (P) Voedermaïs, groen-voedergewassen in monocultuur of gemengde verbouwing zonder hakvruchten, witte en rode klaver, luzerne, esparcette, zoete klaver, andere kunstweiden in monocultuur of gemengde verbouwing, natuurlijk hooiland met verschillende soorten gewassen	(O) Tijdelijk hooiland en weiland, t/m 1973 ander groenvoeder vanaf 1974 ook klaver en luzerne (P) Voedermaïs, t/m 1973 ook klaver en luzerne
1.911	Eenjarige groen-voedergewassen	(O) Serradella, esparcette, wicken, zoete lupinen e.a. (P) Voedermaïs en kuilmaïs	(P) Voedermaïs, andere eenjarige groen-voedergewassen	(O) Vanaf 1976 eenjarige groenvoedergewassen (P) Voedermaïs, ander groenvoeder (graangewassen, peulgewassen en oliehoudende gewassen) in monocultuur of gemengde verbouwing	(O) Ander groenvoeder (P) Voedermaïs
1.912	Meerjarige groen-voedergewassen	(P) Klaver, klaver-grasmengsels, klaver-luzernemengsels, luzerne, tijdelijk hooiland en weiland	(P) Rode klaver, luzerne, esparcette, rolklaver, andere kunstweiden, tijdelijk hooiland en weiland	(O) Vanaf 1976 meerjarige groenvoedergewassen (P) Witte en rode klaver, luzerne, esparcette, zoete klaver, andere kunstweiden in monocultuur of gemengde verbouwing, natuurlijk hooiland met verschillende soorten gewassen	(O) Tijdelijk hooiland en weiland, vanaf 1974 ook klaver en luzerne (P) t/m 1973 klaver en luzerne
2.1/2.2	Blijvend grasland	(O) Weiden, waaronder almen, wildgrasland, strooiselweiden (P) Hooiland en maaiweiden	(P) Natuurlijk hooiland, blijvend hooiland en weiland, gemeenteweiden, almen, vruchtbaar heideland	(O) Vanaf 1976 blijvend hooiland en weiland (P) Blijvend hooiland en weiland	(P) Totaal hooiland en weiland

(O) = Oppervlakten waarvoor produktiegetallen niet aanwezig zijn

België	Luxemburg	Verenigd.Koninkrijk	Ierland	Denemarken
<p>(O) t/m 1973 tijdelijk weiland, ander groenvoeder en mengsels, blijvend weiland, vanaf 1974 met inbegrip van onbelangrijk tijdelijk weiland</p> <p>(P) Voedermâis, klaver, luzerne, tijdelijk hooiland met raaigras en andere soorten gewassen om te maaien, blijvend hooiland om te maaien</p>	<p>(O) Weiland</p> <p>(P) Voedermâis, wikken, andere voedergewassen voor de produktie van groenvoeder, kuilvoer en hooi, klaver en mengsels, luzerne, gras in monocultuur, hooiland met 1 of 2 sneden</p>	<p>(O) Groenvoedergewassen die minder dan 5 jaar oud zijn, rough grazings (minderwaardig weiland), blijvend weiland</p> <p>(P) Voedermâis, koolzaad en mosterdzaad en ander groenvoeder, klaver, esparcette, luzerne en andere groenvoedergewassen die minder dan 5 jaar oud zijn</p>	<p>(O) 1—4 jarig hooiland, maailand voor kuilvoer, tijdelijk en blijvend weiland, ander groenvoeder, blijvend hooiland</p> <p>(P) Totaal hooi van 1—4 jarig grasland, kuilvoer, vanaf 1973 ook tijdelijk en blijvend weiland</p>	<p>(O) Gras en klaver in vruchtwisseling, luzerne, voedermâis, ander groenvoeder, hooiland buiten de vruchtwisseling</p> <p>(P) Totale produktie van tijdelijk en blijvend grasland</p>
<p>(O) Tijdelijk weiland t/m 1973, ander groenvoeder en mengsels</p> <p>(P) Voedermâis, klaver, luzerne, tijdelijk hooiland met raaigras en andere soorten gewassen om te maaien</p>	<p>(P) Voedermâis, wikken, andere voedergewassen voor de produktie van groenvoeder, kuilvoer en hooi, klaver en mengsels, luzerne, gras in monocultuur</p>	<p>(O) Groenvoedergewassen die minder dan 5 jaar oud zijn</p> <p>(P) Voedermâis, koolzaad en mosterdzaad en ander groenvoeder, groenvoedergewassen, die minder dan vijf jaar oud zijn</p>	<p>(O) 1—4 jarig grasland, maailand voor kuilvoer, ander groenvoeder, tijdelijk weiland</p> <p>(P) Geen gegevens beschikbaar</p>	<p>(O) Gras en klaver in vruchtwisseling, luzerne, voedermâis, ander groenvoeder</p> <p>(P) Geen gegevens beschikbaar</p>
<p>(O) Ander groenvoeder en mengsels</p> <p>(P) Melkrijpe kuilmâis</p>	<p>(P) Voedermâis, wikken, andere voedergewassen voor de produktie van groenvoeder, kuilvoer en hooi</p>	<p>(P) Voedermâis, koolzaad en mosterdzaad, ander groenvoeder</p>	<p>(O) Ander groenvoeder</p> <p>(P) Geen gegevens beschikbaar</p>	<p>(O) Voedermâis, peulvruchten, mergkool en ander groenvoeder in vruchtwisseling</p> <p>(P) Geen gegevens beschikbaar</p>
<p>(O) Tijdelijk weiland t/m 1973</p> <p>(P) Rode klaver en andere klaver, luzerne, tijdelijk hooiland met raaigras en andere soorten gewassen om te maaien</p>	<p>(P) Klaver en mengsels, luzerne, gras in monocultuur</p>	<p>(O) Groenvoedergewassen die minder dan 5 jaar oud zijn</p> <p>(P) Groenvoedergewassen, die minder dan vijf jaar oud zijn, met inbegrip van klaver, luzerne, esparcette</p>	<p>(O) 1—4 jarig grasland, maailand voor kuilvoer, tijdelijk weiland</p> <p>(P) Geen gegevens beschikbaar</p>	<p>(O) Luzerne, gras en klaver in vruchtwisseling</p> <p>(P) Geen gegevens beschikbaar</p>
<p>(O) Blijvende weiden, vanaf 1974 met inbegrip van onbelangrijke tijdelijke weiden</p> <p>(P) Blijvend hooiland om te maaien</p>	<p>(O) Weiland</p> <p>(P) Hooiland met 1 of 2 sneden</p>	<p>(O) Rough grazings (minderwaardig weiland), blijvend weiland</p> <p>(P) Blijvend hooiland, meer dan vijf jaar oud</p>	<p>(O) Blijvend hooiland en weiland</p> <p>(P) Geen gegevens beschikbaar</p>	<p>(O) Hooiland buiten de vruchtwisseling</p> <p>(P) Geen gegevens beschikbaar</p>

(P) = Oppervlakten waarvoor produktiegetallen aanwezig zijn

D 6. Hauptanbau und Dauergrünland

No.	Erzeugnisse/Produits	Länder/Pays	Fläche/Superficie 1000 ha			Ertrag/Rendement 100 kg/ha			Erzeugung/Production 1000 t		
			1970	1971	1972	1970	1971	1972	1970	1971	1972
1.91 + 2.1/2.2	Grünfutter insgesamt²²⁾²³⁾ Total fourrages verts²²⁾²³⁾	EUR 9²⁴⁾	56 816	55 800	55 615	:	:	:	:	:	:
		EUR 9²⁵⁾	39 290	38 479	38 208	47,6	48,2	50,5	187 206	185 508	193 106
		BR Deutschland ²⁴⁾	1 547	1 513	1 495	:	:	:	:	:	:
		BR Deutschland ²⁵⁾	4 792	4 740	4 732	70,5	70,5	72,2	33 764	32 242	34 147
		France	18 811	18 525	18 435	45,1	46,0	46,8	84 849	85 266	86 319
		Italia	10 242	9 705	9 659	34,8	32,8	37,8	35 669	31 865	36 503
		Nederland ²⁴⁾	49	46	45	:	:	:	:	:	:
		Nederland ²⁵⁾	1 387	1 343	1 351	80,3	84,8	85,3	11 137	11 389	11 529
		Belgique/België ²⁴⁾	585	572	567	:	:	:	:	:	:
		Belgique/België ²⁵⁾	263	270	269	84,4	91,3	90,9	2 223	2 463	2 445
		Luxembourg ²⁴⁾	40	39	39	:	:	:	:	:	:
		Luxembourg ²⁵⁾	43	44	44	44,5	51,3	57,7	192	227	254
		United Kingdom ²⁴⁾	11 955	11 837	11 914	:	:	:	:	:	:
		United Kingdom ²⁵⁾	2 035	2 127	1 993	39,3	45,7	47,2	8 000	9 713	9 409
		Ireland ²⁴⁾	3 351	3 314	3 347	:	:	:	:	:	:
Ireland ²⁵⁾	915	974	975	55,5 [≠]	60,0 [≠]	59,7 [±]	5 074 [≠]	5 841 [≠]	5 822 [±]		
Danmark	801	751	749	78,6	86,5	89,1	6 297	6 501	6 678		
1.91	Feldrauhfutterbau ²²⁾²³⁾ Fourrages verts des terres arables ²²⁾²³⁾	EUR 9²⁴⁾	14 441	13 478	13 453	:	:	:	:	:	:
		EUR 9²⁵⁾	11 791	10 862	10 751	60,1	61,9	66,2	70 836	67 284	71 161
		BR Deutschland ²⁴⁾	96	92	79	:	:	:	:	:	:
		BR Deutschland ²⁵⁾	743	743	761	84,6	80,9	88,1	6 287	6 013	6 703
		France	4 877	4 591	4 553	65,8	68,7	68,8	32 068	31 535	31 301
		Italia	5 076	4 392	4 323	53,5	53,5	61,8	27 135	23 494	26 709
		Nederland ²⁴⁾	49	46	45	:	:	:	:	:	:
		Nederland ²⁵⁾	12	17	33	118,9	110,3	122,3	147	189	409
		Belgique/België ²⁴⁾	26	18	13	:	:	:	:	:	:
		Belgique/België ²⁵⁾	80	81	86	104,8	109,7	105,9	834	889	912
		Luxembourg	14	14	14	49,9	56,1	65,8	68	79	92
		United Kingdom ²⁴⁾	1 364	1 337	1 403	:	:	:	:	:	:
		United Kingdom ²⁵⁾	990	1 023	981	43,4	49,7	51,3	4 297	5 085	5 034
Ireland	614	658	704	:	:	:	:	:	:		
Danmark	501	462	459	:	:	:	:	:	:		
1.911	Einjähriger Feldrauhfutterbau ²²⁾²⁶⁾ Fourrages verts annuels des terres arables ²²⁾²⁶⁾	EUR 9²⁴⁾	2 425	2 380	2 545	:	:	:	:	:	:
		EUR 9²⁵⁾	2 334	2 290	2 481	290	311	320	67 751	71 166	78 691
		BR Deutschland ²⁴⁾	20	21	19	:	:	:	:	:	:
		BR Deutschland ²⁵⁾	191	238	285	44,5	39,8	43,5	8 479	9 484	12 396
		France	552	572	680	46,7	48,4	39,0	25 744	27 670	26 505
		Italia	1 563	1 436	1 425	20,5	22,2	25,6	32 045	31 918	36 476
		Nederland ²⁴⁾	0	0	0	:	:	:	:	:	:
		Nederland ²⁵⁾	6	13	29	62,5	46,5	50,5	401	616	1 487
		Belgique/België ²⁴⁾	6	7	6	:	:	:	:	:	:
		Belgique/België ²⁵⁾	18	25	33	52,8	51,0	45,0	951	1 262	1 497
		Luxembourg	3	4	5	30,7	36,0	39,3	88	128	179
		United Kingdom ²⁴⁾	46	44	41	:	:	:	:	:	:
		United Kingdom ²⁵⁾	1	2	4	42,5 [*]	42,9	42,1	43 [*]	88	151
Ireland	7	6	6	:	:	:	:	:	:		
Danmark	13	12	11	:	:	:	:	:	:		

Fußnoten siehe Seite 117
See footnotes on page 117

D 6. Cultures principales et superficies toujours couvertes d'herbe

Fläche/Superficie 1000 ha				Ertrag/Rendimento 100 kg/ha				Erzeugung/Production 1000 t				Länder/Pays
1973	1974	1975	1976	1973	1974	1975	1976	1973	1974	1975	1976	
55 480	55 208	54 943	:	:	:	:	:	:	:	:	:	EUR 9 ²⁴)
41 425	41 175	40 918	:	52,0	50,4	50,7	:	215 256	207 555	207 505	:	EUR 9 ²⁵)
1 492	1 400	1 379	1 365	:	:	:	:	:	:	:	:	BR Deutschland ²⁴)
4 726	4 734	4 760	4 774	72,1	73,9	74,2	62,1	34 075	34 976	35 314	29 664	BR Deutschland ²⁵)
18 344	18 310	18 258	18 627	50,3	47,7	48,9	32,8	92 324	87 278	69 279	61 105	France
9 554	9 462	9 401	8 710	37,2	36,3	36,7	40,7	35 571	34 370	34 512	35 424	Italia
44	47	49	43	:	:	:	:	:	:	:	:	Nederland ²⁴)
1 365	1 372	1 364	1 358	95,9	95,9	93,8	:	13 089	13 151	12 790	:	Nederland ²⁵)
566	567	551	549	:	:	:	:	:	:	:	:	Belgique/België ²⁴)
268	265	285	286	95,8	91,4	91,0	54,4	2 570	2 424	2 595	1 555	Belgique/België ²⁵)
40	40	40	41	:	:	:	:	:	:	:	:	Luxembourg ²⁴)
44	44	45	46	66,3	64,9	55,2	38,7	292	285	250	178	Luxembourg ²⁵)
11 909	11 972	12 004	11 858	:	:	:	:	:	:	:	:	United Kingdom ²⁴)
1 985	1 864	1 817	1 939	46,3	44,1	40,8	45,5	9 198	8 216	7 416	8 811	United Kingdom ²⁵)
6	6	2	:	:	:	:	:	:	:	:	:	Ireland ²⁴)
4 358	4 378	4 230	:	49,7	47,5	47,1	:	21 643	20 772	19 906	:	Ireland ²⁵)
782	747	742	727	83,1	81,4	72,3	54,9	6 493	6 083	5 369	3 990	Danmark
13 509	13 890	13 382	:	:	:	:	:	:	:	:	:	EUR 9 ²⁴)
10 768	10 947	11 080	11 209	70,2	68,2	67,8	59,2	75 554	74 669	75 104	66 408	EUR 9 ²⁵)
84	—	—	—	:	—	—	—	:	—	—	—	BR Deutschland ²⁴)
787	870	895	921	91,6	90,6	92,6	77,0	7 024	7 881	8 294	7 085	BR Deutschland ²⁵)
4 585	4 755	4 870	5 293	77,9	73,5	71,6	49,1	35 702	34 936	34 852	25 978	France
4 243	4 191	4 157	3 755	61,0	60,2	61,1	71,3	25 886	25 245	25 407	26 773	Italia
44	47	49	43	:	:	:	:	:	:	:	:	Nederland ²⁴)
54	74	77	88	122,0	122,5	118,4	80,1	659	901	915	708	Nederland ²⁵)
9	6	5	5	:	:	:	:	:	:	:	:	Belgique/België ²⁴)
91	96	111	117	115,4	110,5	113,5	75,2	1 053	1 066	1 255	879	Belgique/België ²⁵)
14	15	15	16	71,4	67,2	56,8	42,1	102	98	86	66	Luxembourg
1 380	1 407	1 238	1 184	:	:	:	:	:	:	:	:	United Kingdom ²⁴)
994	945	954	1 020	49,7	48,0	45,0	48,2	4 947	4 542	4 296	4 919	United Kingdom ²⁵)
760	815	546	:	:	:	:	:	:	:	:	:	Ireland
464	470	465	460	:	:	:	:	:	:	:	:	Danmark
2 667	2 923	3 132	:	:	:	:	:	:	:	:	:	EUR 9 ²⁴)
2 624	2 901	3 116	3 474	356	338	341	287	93 407	97 999	106 176	99 828	EUR 9 ²⁵)
21	—	—	—	:	—	—	—	:	—	—	—	BR Deutschland ²⁴)
346	389	441	473	448	434	441	364	15 522	16 890	19 469	17 229	BR Deutschland ²⁵)
739	914	1 013	1 383	484	396	384	240	35 794	36 158	38 933	33 190	France
1 394	1 414	1 437	1 379	258	263	268	303	36 006	37 190	38 452	41 831	Italia
0	0	0	0	:	:	:	:	:	:	:	:	Nederland ²⁴)
51	74	77	88	496	490	473	321	2 506	3 606	3 661	2 831	Nederland ²⁵)
6	6	5	5	:	:	:	:	:	:	:	:	Belgique/België ²⁴)
40	49	66	73	532	480	501	354	2 151	2 375	3 306	2 577	Belgique/België ²⁵)
5	6	7	7	410	380	300	187	202	209	200	131	Luxembourg
—	—	—	—	—	—	—	—	—	—	—	—	United Kingdom ²⁴)
48	57	74	74	253	277	292	277	1 226	1 572	2 155	2 040	United Kingdom ²⁵)
6	6	2	:	:	:	:	:	:	:	:	:	Ireland
11	10	9	10	:	:	:	:	:	:	:	:	Danmark

Grünfüttererzeugung
Production of green fodder

D 6. Hauptanbau

No.	Erzeugnisse/Produits	Länder/Pays	Fläche/Superficie 1000 ha			Ertrag/Rendement 100 kg/ha			Erzeugung/Production 1000 t		
			1970	1971	1972	1970	1971	1972	1970	1971	1972
1.9111	<i>Grünmais²⁵⁾</i> <i>Maïs fourager²⁶⁾</i>	EUR 9²⁴⁾	—	—	—	—	—	—	—	—	—
		EUR 9²⁵⁾	822	967	1 209	448	448	411	36 828	43 147	49 672
		BR Deutschland	191	238	285	445	398	435	8 479	9 484	12 396
		France	385	445	579	517	524	399	19 858	23 313	23 075
		Italia	220	241	276	310	343	395	6 834	8 279	10 920
		Niederland	6	13	29	625	465	505	401	616	1 487
		Belgique/België	18	25	33	528	510	450	951	1 262	1 497
		Luxembourg	1	2	3	500	500	500	62	105	147
		United Kingdom	1	2	4	425 *	429	421	43 *	88	151
		Ireland	:	:	:	:	:	:	:	:	:
		Danmark	:	:	:	:	:	:	:	:	:
1.9112	<i>Übriger einjähriger Feldrauhfutterbau²⁶⁾</i> <i>Autres fourrages verts annuels des terres arables²⁸⁾</i>	EUR 9²⁴⁾	1 603	1 413	1 338	:	:	:	:	:	:
		EUR 9²⁵⁾	1 512	1 323	1 252	206	212	232	31 123	28 019	29 019
		BR Deutschland	20	21	19	:	:	:	:	:	:
		France	167	127	102	352	344	337	5 885	4 357	3 430
		Italia	1 342	1 195	1 148	188	198	223	25 211	23 639	25 556
		Niederland	0	0	0	:	:	:	:	:	:
		Belgique/België	6	7	6	:	:	:	:	:	:
		Luxembourg	2	1	2	160	160	200	26	23	32
		United Kingdom	46	44	43	:	:	:	:	:	:
		Ireland	7	6	6	:	:	:	:	:	:
		Danmark	13	12	11	:	:	:	:	:	:
1.912	<i>Mehrfähriger Feldrauh- futterbau²²⁾23)</i> <i>Fourrages verts pluri- annuels des terres arables²²⁾23)</i>	EUR 9²⁴⁾	12 015	11 096	10 908	:	:	:	:	:	:
		EUR 9²⁵⁾	9 458	8 572	8 290	57,0	57,7	62,1	53 898	49 492	51 488
		BR Deutschland ²⁴⁾	76	71	60	:	:	:	:	:	:
		BR Deutschland ²⁵⁾	552	505	476	75,5	72,1	75,8	4 168	3 642	3 604
		France	4 325	4 019	3 872	59,3	61,2	63,7	25 632	24 617	24 675
		Italia	3 513	2 957	2 899	54,4	52,5	60,7	19 124	15 514	17 590
		Niederland ²⁴⁾	48	46	45	:	:	:	:	:	:
		Niederland ²⁵⁾	6	4	4	78,5	90,3	93,2	47	35	37
		Belgique/België ²⁴⁾	19	11	6	:	:	:	:	:	:
		Belgique/België ²⁵⁾	62	56	53	96,8	101,9	101,7	596	574	538
		Luxembourg	11	11	9	42,7	44,7	50,0	46	47	47
		United Kingdom ²⁴⁾	1 318	1 293	1 361	:	:	:	:	:	:
		United Kingdom ²⁵⁾	989	1 021	977	43,4	49,5	51,0	4 286	5 063	4 997
Ireland	607	653	699	:	:	:	:	:	:		
Danmark	489	450	448	:	:	:	:	:	:		

Fußnoten siehe Seite 117
See footnotes on page 117

Production de fourrages verts
 Produzione di foraggio verde
D 6. Cultures principales

Fläche/Superficie 1000 ha				Ertrag/Rendimento 100 kg/ha				Erzeugung/Production 1000 t				Länder/Pays
1973	1974	1975	1976	1973	1974	1975	1976	1973	1974	1975	1976	
—	1 851	1 833	2 177	:	:	:	:	:	:	:	:	EUR 9 ²⁴⁾
1 374	1 850	1 832	2 178	475	422	421	316	65 206	69 639	77 136	68 673	EUR 9 ²⁵⁾
346	381	430	483	448	438	446	389	15 522	16 670	19 169	17 089	BR Deutschland
634	801	890	1 154	508	404	394	249	32 197	32 382	35 083	28 762	France
292	325	338	364	422	425	440	453	12 333	13 823	14 868	16 477	Italien
51	74	77	88	496	490	473	321	2 506	3 606	3 661	2 831	Niederland
40	49	66	73	532	480	501	354	2 151	2 375	3 306	2 577	Belgique/België
3	4	5	5	500	450	360	200	167	178	165	102	Luxembourg
7	16	26	29	494	380	340	293	330	606	884	836	United Kingdom
:	:	:	:	:	:	:	:	:	:	:	:	Irland
:	1	1	1	:	:	:	:	:	:	:	:	Danmark
1 294	1 273	1 299	:	:	:	:	:	:	:	:	:	EUR 9 ²⁴⁾
1 250	1 252	1 283	1 298	228	227	228	240	28 201	28 360	29 040	31 155	EUR 9 ²⁵⁾
21	8	11	7	:	269	269	212	:	220	300	140	BR Deutschland
105	112	123	230	343	336	313	193	3 597	3 776	3 850	4 428	France
1 102	1 088	1 099	1 015	215	215	215	250	23 673	23 367	23 584	25 354	Italien
0	0	0	0	:	:	:	:	:	:	:	:	Niederland
6	6	5	5	:	:	:	:	:	:	:	:	Belgique/België
2	2	2	2	221	200	168*	153*	35	31	35*	29*	Luxembourg
42	41	48	45	215	237*	266	268	896	966*	1 271	1 204	United Kingdom
6	6	2	:	:	:	:	:	:	:	:	:	Irland
11	9	8	9	:	:	:	:	:	:	:	:	Danmark
10 842	10 767	10 250	:	:	:	:	:	:	:	:	:	EUR 9 ²⁴⁾
8 144	8 045	7 964	7 735	64,1	62,4	61,0	53,6	52 202	50 170	48 560	41 451	EUR 9 ²⁵⁾
63	—	—	—	:	—	—	—	:	—	—	—	BR Deutschland ²⁴⁾
440	481	454	451	75,5	76,0	75,5	61,6	3 323	3 659	3 426	2 778	BR Deutschland ²⁵⁾
3 845	3 842	3 857	3 910	69,6	67,4	65,1	45,2	26 753	25 897	25 118	17 681	France
2 849	2 777	2 720	2 375	59,3	57,4	58,1	68,7	16 885	15 948	15 794	16 315	Italien
44	47	49	43	:	:	:	:	:	:	:	:	Niederland ²⁴⁾
3	:	:	:	94,4	:	:	:	33	:	:	:	Niederland ²⁵⁾
3	:	:	:	:	:	:	:	:	:	:	:	Belgique/België ²⁴⁾
51	47	45	44	101,3	100,5	96,2	53,4	515	472	429	234	Belgique/België ²⁵⁾
9	9	8	9	55,0	50,4	42,4	38,4	52	46	36	34	Luxembourg
1 380	1 407	1 238	1 184	:	:	:	:	:	:	:	:	United Kingdom ²⁴⁾
946	889	881	946	49,0	46,6	42,7	46,6	4 640	4 149	3 757	4 409	United Kingdom ²⁵⁾
755	808	543	:	:	:	:	:	:	:	:	:	Irland
453	460	456	450	:	:	:	:	:	:	:	:	Danmark

Voir notes page 117
 Vedi note alla pagina 117

Grünfüttererzeugung
Production of green fodder

D 6. Hauptanbau

No.	Erzeugnisse/Produits	Länder/Pays	Fläche/Superficie 1000 ha			Ertrag/Rendement 100 kg/ha			Erzeugung/Production 1000 t		
			1970	1971	1972	1970	1971	1972	1970	1971	1972
1.9121	Klee und Gemenge ²³⁾ <i>Trèfles et mélanges²³⁾</i>	EUR 9 ²⁴⁾	—	—	—	—	—	—	—	—	—
		EUR 9 ²⁵⁾	1 576	1 323	1 219	62,1	61,8	66,9	9 781	8 170	6 154
		BR Deutschland	297	273	257	77,3	73,9	77,3	2 298	2 015	1 983
		France	585	464	397	58,2	58,7	62,0	3 409	2 725	2 461
		Italia	677	571	553	58,8	58,5	65,7	3 975	3 337	3 632
		Nederland ²⁴⁾	—	—	—	—	—	—	—	—	—
		Nederland ²⁵⁾	0	0	0	73,0	82,5	85,5	3	3	1
		Belgique/België	7	6	5	79,5	83,5	81,9	57	51	39
		Luxembourg	9	9	8	43,1	45,2	50,0	39	40	38
		United Kingdom	:	:	:	:	:	:	:	:	:
		Ireland	:	:	:	:	:	:	:	:	:
Danmark	:	:	:	:	:	:	:	:	:		
1.9122	Luzerne ²³⁾ <i>Luzerne²³⁾</i>	EUR 9 ²⁴⁾	3 146	2 724	2 562	:	:	:	:	:	:
		EUR 9 ²⁵⁾	3 111	2 687	2 521	62,4	61,9	68,5	19 402	16 627	17 273
		BR Deutschland	90	90	83	81,0	77,3	79,3	730	698	655
		France	1 131	992	883	65,2	68,4	71,8	7 373	6 786	6 341
		Italia	1 877	1 593	1 543	59,6	56,8	65,8	11 191	9 042	10 160
		Nederland ²⁴⁾	—	—	—	—	—	—	—	—	—
		Nederland ²⁵⁾	5	4	4	79,0	91,0	93,5	43	33	36
		Belgique/België	6	6	8	98,3	101,3	100,7	62	66	77
		Luxembourg	1	1	1	42,0	45,0	50,0	3	3	3
		United Kingdom	15	16	18	:	:	:	:	:	:
		Ireland	:	:	:	:	:	:	:	:	:
Danmark	20	21	23	:	:	:	:	:	:		
1.9123	Übrige Leguminosen ²³⁾ <i>Autres légumineuses²³⁾</i>	EUR 9 ²⁴⁾	—	—	—	—	—	—	—	—	—
		EUR 9 ²⁵⁾	987	847	825	41,4	40,1	47,6	4 081	3 393	3 931
		BR Deutschland	—	—	—	—	—	—	—	—	—
		France	79	101	77	43,2	46,2	48,2	339	468	373
		Italia	908	745	748	41,2	39,2	47,6	3 742	2 925	3 558
		Nederland	—	—	—	—	—	—	—	—	—
		Belgique/België	—	—	—	—	—	—	—	—	—
		Luxembourg	—	—	—	—	—	—	—	—	—
		United Kingdom	:	:	:	:	:	:	:	:	:
		Ireland	:	:	:	:	:	:	:	:	:
		Danmark	—	—	—	—	—	—	—	—	—

Fußnoten siehe Seite 117
See footnotes on page 117

D 6. Cultures principales

Fläche/Superficie 1000 ha				Ertrag/Rendimento 100 kg/ha				Erzeugung/Production 1000 t				Länder/Pays
1973	1974	1975	1976	1973	1974	1975	1976	1973	1974	1975	1976	
—	—	1 061	972	—	—	:	:	—	—	:	:	EUR 9 ²⁴⁾
1 169	1 109	1 060	962	67,8*	66,0*	64,9*	61,4*	7 863*	7 322*	6 884*	5 902*	EUR 9 ²⁵⁾
241	243	235	224	76,7	78,8	78,8	63,2	1 848	1 915	1 851	1 414	BR Deutschland
373	347	319	294	65,1	61,2	60,4	40,8	2 429	2 121	1 927	1 202	France
533	508	496	434	65,7	63,3	61,5	74,8	3 498	3 214	3 053	3 242	Italia
—	0	0	0	—	:	:	:	—	:	:	:	Nederland ²⁴⁾
0	:	:	:	91,0	:	:	:	1	:	:	:	Nederland ²⁵⁾
4	4	3	4	83,6*	88,9	70,5	50,0	35*	34	24	18	Belgique/België
8	7	7	7	55,0	50,5*	42,5*	38,2*	42	37*	28*	26*	Luxembourg
:	:	:	:	:	:	:	:	:	:	:	:	United Kingdom
:	:	:	:	:	:	:	:	:	:	:	:	Ireland
:	:	:	:	:	:	:	:	:	:	:	:	Danmark
2 509	2 441	2 350	2 147	:	:	:	:	:	:	:	:	EUR 9 ²⁴⁾
2 471	2 403	2 316	2 116	67,6	66,6	67,9	64,9	16 711	15 992	15 735	13 739	EUR 9 ²⁵⁾
75	68	63	59	79,8	80,8	81,0	65,5	596	547	509	384	BR Deutschland
869	831	777	759	72,3	72,6	73,0	51,8	6 282	6 032	5 678	3 927	France
1 519	1 499	1 472	1 295	64,2	62,5	64,7	72,6	9 745	9 370	9 518	9 401	Italia
—	3	3	3	—	:	:	:	—	:	:	:	Nederland ²⁴⁾
3	:	:	:	94,5	:	:	:	32	:	:	:	Nederland ²⁵⁾
5	4	4	3	103,8	95,8	76,1	71,5	52	41	28	25	Belgique/België
1	1	0	1	55,0	50,0	42,0	42,0	3	3	2	2	Luxembourg
17	17	14	14	:	:	:	:	:	:	:	:	United Kingdom
:	:	:	:	:	:	:	:	:	:	:	:	Ireland
21	18	17	14	:	:	:	:	:	:	:	:	Danmark
—	—	—	—	—	—	—	—	—	—	—	—	EUR 9 ²⁴⁾
815	781	765	354	46,3	44,1	43,8	47,2	3 773	3 449	3 350	1 673	EUR 9 ²⁵⁾
—	—	—	—	—	—	—	—	—	—	—	—	BR Deutschland
71	64	64	53	50,2	48,2	48,4	34,1	355	309	309	182	France
744	717	701	301	45,9	43,8	43,4	49,6	3 418	3 140	3 041	1 491	Italia
—	—	—	—	—	—	—	—	—	—	—	—	Nederland
—	—	—	—	—	—	—	—	—	—	—	—	Belgique/België
—	—	—	—	—	—	—	—	—	—	—	—	Luxembourg
:	:	:	:	:	:	:	:	:	:	:	:	United Kingdom
:	:	:	:	:	:	:	:	:	:	:	:	Ireland
—	—	—	—	—	—	—	—	—	—	—	—	Danmark

D 6. Hauptanbau

No.	Erzeugnisse/Produits	Länder/Pays	Fläche/Superficie 1000 ha			Ertrag/Rendement 100 kg/ha			Erzeugung/Production 1000 t		
			1970	1971	1972	1970	1971	1972	1970	1971	1972
1.9124	Ackerwiesen und -weiden ²³⁾	EUR 9 ²⁴⁾	6 307	6 202	6 302	:	:	:	:	:	:
+		EUR 9 ²⁵⁾	3 785	3 716	3 725	54,5	57,3	59,4	20 633	21 302	22 130
1.9125	Prairies et pâturages temporaires ²³⁾	BR Deutschland ²⁴⁾	76	71	60	:	:	:	:	:	:
		BR Deutschland ²⁵⁾	165	142	136	69,2	65,5	70,8	1 139	929	966
		France	2 530	2 462	2 515	57,3	59,5	61,6	14 511	14 639	15 500
		Italia	51	47	54	42,0	44,9	44,2	216	210	241
		Niederland	48	46	45	:	:	:	:	:	:
		Belgique/België ²⁴⁾	20	11	6	:	:	:	:	:	:
		Belgique/België ²⁵⁾	48	44	40	99,2	104,5	104,2	477	457	422
		Luxembourg	1	1	1	40,0	40,0	50,0	4	4	6
		United Kingdom ²⁴⁾	1 303	1 277	1 343	:	:	:	:	:	:
		United Kingdom ²⁵⁾	989	1 021	977	43,4	49,5	51,0	4 286	5 063	4 997
		Ireland	607	653	699	:	:	:	:	:	:
		Danmark	468	428	425	:	:	:	:	:	:
1.9124	Ackerwiesen ²³⁾ Prairies temporaires ²³⁾	EUR 9 ²⁴⁾	2 845	2 831	2 949	:	:	:	:	:	:
		EUR 9 ²⁵⁾	2 577	2 513	2 589	61,1	62,4	64,2	15 741	15 677	16 629
		BR Deutschland	165	142	136	69,2	65,5	70,8	1 139	929	966
		France	2 311	2 280	2 356	60,2	61,8	62,0	13 904	14 076	14 995
		Italia	51	47	54	42,0	44,9	44,2	216	210	241
		Niederland	:	:	:	:	:	:	:	:	:
		Belgique/België	48	44	40	99,2	104,5	104,2	477	457	422
		Luxembourg	1	1	1	40,0	40,0	50,0	4	4	6
		United Kingdom	:	:	:	:	:	:	:	:	:
		Ireland	268	318	361	:	:	:	:	:	:
		Danmark	:	:	:	:	:	:	:	:	:
1.9125	Ackerweiden ²³⁾ Pâturages temporaires ²³⁾	EUR 9 ²⁴⁾	654	599	564	:	:	:	:	:	:
		EUR 9 ²⁵⁾	219	182	159	27,7	30,9	31,8	607	563	505
		BR Deutschland	76	71	60	:	:	:	:	:	:
		France	219	182	159	27,7	30,9	31,8	607	563	505
		Italia	:	:	:	:	:	:	:	:	:
		Niederland	:	:	:	:	:	:	:	:	:
		Belgique/België	20	11	6	:	:	:	:	:	:
		Luxembourg	:	:	:	:	:	:	:	:	:
		United Kingdom	:	:	:	:	:	:	:	:	:
		Ireland	338	335	338	:	:	:	:	:	:
		Danmark	:	:	:	:	:	:	:	:	:

D 6. Cultures principales

Fläche/Superficie 1000 ha				Ertrag/Rendimento 100 kg/ha				Erzeugung/Production 1000 t				Länder/Pays
1973	1974	1975	1976	1973	1974	1975	1976	1973	1974	1975	1976	
6 380	6 436	6 074	:	:	:	:	:	:	:	:	:	EUR 9 ²⁴⁾
3 700	3 752	3 622	4 463	64,5	62,4	59,1	46,7	23 865	23 407	22 591	20 825	EUR 9 ²⁵⁾
63	:	:	:	:	:	:	:	:	:	:	:	BR Deutschland ²⁴⁾
125	170	156	189	70,4	70,3	68,4	58,1	879	1 197	1 066	981	BR Deutschland ²⁵⁾
2 533	2 600	2 697	2 764	69,8	67,1	63,8	43,5	17 687	17 435	17 205	12 370	France
54	53	50	506	41,8	41,9	36,3	56,6	224	224	182	2 869	Italia
44	44	46	40	:	:	:	:	:	:	:	:	Nederland
3	:	:	:	:	:	:	:	:	:	:	:	Belgique/België ²⁴⁾
42	39	37	37	102,8	102,2	100,5	52,0	428	397	377	192	Belgique/België ²⁵⁾
1	1	1	1	55,0	50,0	42,0	38,0	6	6	5*	5*	Luxembourg
1 364	1 390	1 224	1 170	:	:	:	:	:	:	:	:	United Kingdom ²⁴⁾
946	889	881	946	49,0	46,6	42,7	46,6	4 640	4 149	3 757	4 409	United Kingdom ²⁵⁾
755	808	543	:	:	:	:	:	:	:	:	:	Irland
432	442	439	436	:	:	:	:	:	:	:	:	Danmark
3 017	3 018	2 897	:	:	:	:	:	:	:	:	:	EUR 9 ²⁴⁾
2 601	2 548	2 645	3 041	72,0	69,0	65,4	47,4	18 722	17 591	17 299	14 404	EUR 9 ²⁵⁾
125	:	:	:	70,4	:	:	:	879	:	:	:	BR Deutschland
2 379	2 454	2 556	2 656	72,2	69,1	65,5	45,3	17 184	16 964	16 735	12 027	France
54	53	50	346	41,8	41,9	36,3	62,9	224	224	182	2 180	Italia
:	:	:	:	:	:	:	:	:	:	:	:	Nederland
42	39	37	37	102,8	102,2	100,5	52,0	428	397	377	192	Belgique/België
1	1	1	1	55,0	50,0	42,0	38,0	6	6	5*	5*	Luxembourg
:	:	:	:	:	:	:	:	:	:	:	:	United Kingdom
417	470	252	:	:	:	:	:	:	:	:	:	Irland
:	:	:	:	:	:	:	:	:	:	:	:	Danmark
557	484	432	:	:	:	:	:	:	:	:	:	EUR 9 ²⁴⁾
153	145	141	308	32,8	32,4	33,3	33,5	502	471	469	1 031	EUR 9 ²⁵⁾
63	:	:	:	:	:	:	:	:	:	:	:	BR Deutschland
153	145	141	147	32,8	32,4	33,3	23,3	502	471	469	342	France
:	:	:	161	:	:	:	42,9	:	:	:	689	Italia
:	:	:	:	:	:	:	:	:	:	:	:	Nederland
3	:	:	:	:	:	:	:	:	:	:	:	Belgique/België
:	:	:	:	:	:	:	:	:	:	:	:	Luxembourg
:	:	:	:	:	:	:	:	:	:	:	:	United Kingdom
338	338	291	:	:	:	:	:	:	:	:	:	Irland
:	:	:	:	:	:	:	:	:	:	:	:	Danmark

D 6. Dauergrünland

No.	Erzeugnisse/Produits	Länder/Pays	Fläche/Superficie 1000 ha			Ertrag/Rendement 100 kg/ha			Erzeugung/Production 1000 t		
			1970	1971	1972	1970	1971	1972	1970	1971	1972
2.1	Dauergrünland ²²⁾²³⁾	EUR 9 ²⁴⁾	42 375	42 325	42 161	:	:	:	:	:	:
+	Superficies toujours	EUR 9 ²⁵⁾	25 782	25 892	25 733	40,7	40,9	42,5	104 998	105 882	109 446
2.2	couvertes d'herbe ²²⁾²³⁾	BR Deutschland ²⁴⁾	1 451	1 420	1 415	:	:	:	:	:	:
		BR Deutschland ²⁵⁾	4 049	3 997	3 971	67,9	65,6	69,1	27 477	26 229	27 444
		France	13 934	13 933	13 883	37,9	38,6	39,6	52 781	53 731	55 017
		Italia	5 166	5 313	5 336	16,5	15,8	18,4	8 534	8 371	9 794
		Nederland	1 375	1 326	1 318	80,0	84,5	84,4	10 990	11 200	11 120
		Belgique/België ²⁴⁾	559	554	554	:	:	:	:	:	:
		Belgique/België ²⁵⁾	184	189	183	75,6	83,4	83,8	1 390	1 573	1 533
		Luxembourg ²⁴⁾	40	39	39	:	:	:	:	:	:
		Luxembourg ²⁵⁾	30	30	30	42,0	49,0	54,0	124	148	162
		United Kingdom ²⁴⁾	10 415	10 356	10 351	:	:	:	:	:	:
		United Kingdom ²⁵⁾	1 045	1 104	1 012	35,4	41,9	43,1	3 703	4 629	4 375
		Irland	3 652	3 630	3 617	:	:	:	:	:	:
		Danmark	299	289	291	:	:	:	:	:	:
2.1	Dauerviesen ²³⁾	EUR 9 ²⁴⁾	12 220	12 437	12 027	:	:	:	:	:	:
	Prairies permanentes ²³⁾	EUR 9 ²⁵⁾	11 397	11 637	11 253	53,6	52,7	55,6	61 076	61 285	62 559
		BR Deutschland	4 049	3 997	3 971	67,9	65,6	69,1	27 477	26 229	27 444
		France	5 201	5 182	4 880	44,3	44,9	46,8	23 025	23 283	22 847
		Italia	889	1 135	1 176	60,5	47,8	52,7	5 357	5 422	6 198
		Nederland	:	:	:	:	:	:	:	:	:
		Belgique/België	184	189	183	75,6	83,4	83,8	1 390	1 573	1 533
		Luxembourg	30	30	30	42,0	49,0	54,0	124	148	162
		United Kingdom ²⁴⁾	176	144	160	:	:	:	:	:	:
		United Kingdom ²⁵⁾	1 045	1 104	1 012	35,4	41,9	43,1	3 703	4 629	4 375
		Irland	647	656	614	:	:	:	:	:	:
		Danmark	:	:	:	:	:	:	:	:	:
2.2	Dauerweiden ²³⁾	EUR 9 ²⁴⁾	28 481	28 273	28 525	:	:	:	:	:	:
	Pâturages permanents ²³⁾	EUR 9 ²⁵⁾	13 011	12 929	13 162	25,3	25,8	27,2	32 932	33 397	35 766
		BR Deutschland	1 451	1 420	1 415	:	:	:	:	:	:
		France	8 733	8 752	9 002	34,1	34,8	35,7	29 756	30 448	32 170
		Italia	4 278	4 178	4 160	7,4	7,1	8,6	3 177	2 949	3 596
		Nederland	:	:	:	:	:	:	:	:	:
		Belgique/België	558	554	554	:	:	:	:	:	:
		Luxembourg	40	39	39	:	:	:	:	:	:
		United Kingdom	10 415	10 356	10 351	:	:	:	:	:	:
		Irland	3 006	2 974	3 003	:	:	:	:	:	:
		Danmark	:	:	:	:	:	:	:	:	:

Fußnoten siehe Seite 117
See footnotes on page 117

D 6. Superficies toujours couvertes d'herbe

Fläche/Superficie 1000 ha				Ertrag/Rendement 100 kg/ha				Erzeugung/Production 1000 t				Länder/Pays
1973	1974	1975	1976	1973	1974	1975	1976	1973	1974	1975	1976	
41 971	41 517	41 561	:	:	:	:	:	:	:	:	:	EUR 9 ²⁴⁾
25 517	25 105	24 866	24 322	43,7	42,2	43,1	:	111 566	106 030	107 127	:	EUR 9 ²⁵⁾
1 408	1 400	1 379	1 366	:	:	:	:	:	:	:	:	BR Deutschland ²⁴⁾
3 939	3 864	3 865	3 854	68,2	70,1	69,9	58,6	26 871	27 095	27 021	22 579	BR Deutschland ²⁵⁾
13 759	13 555	13 403	13 337	41,2	38,6	40,7	26,4	56 622	52 341	54 502	36 445	France
5 311	5 271	5 244	4 795	18,2	17,3	17,4	16,6	9 684	9 125	9 105	7 962	Italia
1 310	1 298	1 286	1 270	94,8	94,3	92,3	:	12 430	12 250	11 875	:	Nederland
556	561	546	545	:	:	:	:	:	:	:	:	Belgique/België ²⁴⁾
177	169	175	169	85,7	80,5	76,7	40,0	1 517	1 357	1 340	677	Belgique/België ²⁵⁾
40	40	40	41	:	:	:	:	:	:	:	:	Luxembourg ²⁴⁾
30	29	30	30	63,9	63,7	54,5	36,9	190	188	164	111	Luxembourg ²⁵⁾
10 528	10 565	10 766	10 674	:	:	:	:	:	:	:	:	United Kingdom ²⁴⁾
990	919	862	919	42,9	40,0	36,2	42,3	4 252	3 674	3 120	3 892	United Kingdom ²⁵⁾
3 603	3 568	3 686	:	:	:	:	:	:	:	:	:	Irland
318	277	277	266	:	:	:	:	:	:	:	:	Danmark
10 809	10 575	10 779	:	:	:	:	:	:	:	:	:	EUR 9 ²⁴⁾
10 212	10 011	9 966	9 713	58,0	56,8	57,9	45,5	59 266	56 874	57 762	44 203	EUR 9 ²⁵⁾
3 939	3 864	3 865	3 854	68,2	70,1	69,9	58,6	26 871	27 095	27 021	22 579	BR Deutschland
4 893	4 773	4 720	4 566	49,9	46,8	49,6	34,1	24 402	22 330	23 437	15 585	France
1 173	1 176	1 176	1 094	53,6	50,2	49,3	48,0	6 285	5 904	5 800	5 251	Italia
:	:	:	:	:	:	:	:	:	:	:	:	Nederland
177	169	175	169	85,7	80,5	76,7	40,0	1 517	1 357	1 340	677	Belgique/België
30	29	30	30	63,9	63,7	54,5	36,9	190	188	164	111	Luxembourg
:	:	:	:	:	:	:	:	:	:	:	:	United Kingdom
:	:	:	:	:	:	:	:	:	:	:	:	United Kingdom
597	564	813	:	:	:	:	:	:	:	:	:	Irland
:	:	:	:	:	:	:	:	:	:	:	:	Danmark
24 619	24 446	24 145	:	:	:	:	:	:	:	:	:	EUR 9 ²⁴⁾
13 004	12 877	12 751	12 419	27,4	25,8	27,0	19,0	35 619	33 233	34 369	23 571	EUR 9 ²⁵⁾
1 408	1 400	1 379	1 366	:	:	:	:	:	:	:	:	BR Deutschland
8 866	8 782	8 683	8 719	36,3	34,2	35,8	23,9	32 220	30 012	31 065	20 860	France
4 138	4 095	4 068	3 701	8,2	7,9	8,1	7,3	3 399	3 221	3 304	2 711	Italia
:	:	:	:	:	:	:	:	:	:	:	:	Nederland
556	561	546	545	:	:	:	:	:	:	:	:	Belgique/België
40	40	40	41	:	:	:	:	:	:	:	:	Luxembourg
6 605	6 564	6 555	6 513	:	:	:	:	:	:	:	:	United Kingdom
3 006	3 004	2 874	:	:	:	:	:	:	:	:	:	Irland
:	:	:	:	:	:	:	:	:	:	:	:	Danmark

E 1. Nebenanbau

E 1. Cultures secondaires

No.	Erzeugnisse/Produits	Länder/Pays	Fläche/Superficie 1000 ha			Ertrag/Rendement 100 kg/ha			Erzeugung/Production 1000 t		
			1974	1975	1976	1974	1975	1976	1974	1975	1976
1.111	Weizen Blé	Italia	168	137	138	:	:	:	:	:	:
1.1121	Roggen Seigle	Italia	1	1	1	:	:	:	:	:	:
1.113	Gerste Orge	Italia	23	25	25	:	:	:	:	:	:
1.1141	Hafer Avoine	Italia	25	22	21	:	:	:	:	:	:
1.115	Körnermais Maïs grain	France Italia	1 140	2 132	2 108	37,8 :	37,5 :	37,0 :	4 :	7 :	7 :
1.191 1.192	Übriges Getreide Autres céréales	France Italia	0 1	1 0	0 0	25,1 :	26,3 :	23,9 :	0 :	1 :	1 :
1.1311	Erbsen (Trocken-) Pois secs	Italia	7	7	7	:	:	:	:	:	:
1.1321	Speisebohnen Haricot secs	France Italia	1 43	1 41	1 40	5,3 :	4,8 :	4,4 :	1 :	1 :	0 :
1.1322	Ackerbohnen Fèves et féveroles	Italia	35	34	26	:	:	:	:	:	:
1.1392	Wicken zum Ausreifen Vesces pour la graine	Italia	2	1	1	:	:	:	:	:	:
1.1393	Lupinen zum Ausreifen Lupins pour la graine	Italia	2	2	2	:	:	:	:	:	:
1.14111	Frühkartoffeln Pommes de terre hâtives	France Italia	1 15	1 12	1 12	112 :	110 :	111 :	13 :	14 :	13 :
1.14112	Übrige Kartoffeln Autres pommes de terre	France Italia	0 30	0 30	0 22	137 :	132 :	118 :	5 :	4 :	3 :
1.142	Zuckerrüben Betteraves sucrières	Italia	3	5	1	:	:	:	:	:	:
1.1491	Futterrüben Betteraves fourragères	France Italia	1 12	1 10	0 9	389 :	492 :	298 :	52 :	56 :	10 :
1.14921	Kohlrüben Rutabagas	BR Deutschland ²⁷⁾ France Italia Belgique/België	176 2 6 :	202 2 5 :	246 2 4 0	255 :	242 :	241 :	55 :	47 :	57 4
1.14922	Futtermöhren und Wasserrüben Carottes et navets fourragers	BR Deutschland ²⁸⁾ France Italia Belgique/België	9 19 94	8 18 58	8 17 61	218 :	211 :	196 :	187 :	160 :	150 2 694 2 059 1 676
1.1493	Futterkohl Choux fourragers	BR Deutschland ²⁸⁾ France Italia Belgique/België	41 3 9	46 3 6	52 6 13	451 :	441 :	323 :	1 827 :	2 047 :	1 673 343
1.1499	Übrige Hackfrüchte Autres plantes sarclées	France	10	8	23	179	214	256	181	182	598
1.151	Ölsaaten Oléagineux	Italia	2	2	1	:	:	:	:	:	:
1.155	Tabak Tabac	Italia	4	4	3	:	:	:	:	:	:

Fodnoter	Fußnoten	Footnotes
<p>1) Sum for de lande, for hvilke der foreligger oplysninger. 2) Inkl. runkelroer, kålroer og turnips til foder. 3) Uden hirse, boghvede osv. 4) Kun rug. 5) Indeholdt i blandsæd. 6) Kun havre. 7) Inkl. vinter-blandsæd og vikker. 8) Kun arealer, for hvilke der foreligger udbyttetotal. 9) Inkl. spisebønner. 10) Inkl. kikerærter. 11) Inkl. andre bælgfrugter. 12) Indeholdt i position 1.1311. 13) Inkl. kartofler fra erhvervsgartnerier. 14) Inkl. runkelroer. 15) Inkl. sukkerroer til foder. 16) Indeholdt i position 1.1491. 17) Jordkokker, pastinak, fodergræskar. 18) Søde kartofler. 19) Runkelroer, turnips og gulerødder til foder. 20) Kun rybs. 21) Jordnødder (I), bomuldsfrø (I), sesam (I). 22) Den sømmenlignende oversigt på seks sprog, der findes umiddelbart før de nærværende tabeller, giver en oversigt over indholdet af hovedgrupperne i grønfoderstatistikker for de forskellige medlemsstater. 23) Hastudbytte pr. hektar og i alt udtrykt i høenheder = 25 % af grønfodermassen. 24) Arealer, for hvilke der ikke foreligger høsttal. 25) Kun arealer, for hvilke der foreligger høsttal. 26) Hastudbytte pr. hektar og i alt udtrykt i grønfodermasse. 27) Inkl. turnips og foderkål. 28) Indeholdt i position 1.14921.</p>	<p>1) Summe der Länder, für die Angaben vorliegen. 2) Einschl. Kohl- und Wasserrüben sowie Futtermangold. 3) Ohne Hirse, Buchweizen usw. 4) Nur Roggen. 5) Im Sommermenggetreide enthalten. 6) Nur Hafer. 7) Einschl. Wintermenggetreide und Wicken. 8) Nur Flächen, für die Erzeugungszahlen vorhanden sind. 9) Einschl. Speisebohnen. 10) Einschl. Kichererbsen. 11) Einschl. anderer Hülsenfrüchte. 12) In Position 1.1311 enthalten. 13) Einschl. Kartoffeln aus Erwerbsgärten. 14) Einschl. Futtermangold. 15) Einschl. Zuckerrüben zu Futterzwecken. 16) In Position 1.1491 enthalten. 17) Topinambur, Pastinaken, Futterkürbisse. 18) Süßkartoffeln. 19) Futtermangold, Wasserrüben und Futtermöhren. 20) Nur Rübsen. 21) Erdnüsse (I), Baumwollsaat (I), Sesam (I). 22) Die vor diesen Tabellen in sechs Sprachen wiedergegebene vergleichende Übersicht ermöglicht einen Einblick in das, was die Hauptgruppen der Grünfuterstatistiken in den einzelnen Mitgliedsländern enthalten. 23) Erträge und Erzeugung in Heuwert = 25 % der Grünmasse. 24) Flächen ohne entsprechende Erzeugungszahlen. 25) Nur Flächen, für die entsprechende Erzeugungszahlen vorhanden sind. 26) Erträge und Erzeugung in Grünmasse. 27) Einschl. Wasserrüben und Futterkohl. 28) In Position 1.14921 enthalten.</p>	<p>1) Total number of countries for which data are available. 2) Incl. swedes, turnips and mangolds for stockfeeding. 3) Excluding millet, buckwheat, etc. 4) Rye only. 5) Incl. mixed grain, other than maslin. 6) Oats only. 7) Incl. maslin and common vetches. 8) Only areas for which production figures are available. 9) Incl. kidney beans (dried). 10) Incl. chick-peas. 11) Incl. other dried pulses. 12) Incl. in item 1.1311. 13) Incl. potatoes from commercial horticulture. 14) Incl. mangels. 15) Incl. sugarbeet for fodder. 16) Incl. in item 1.1491. 17) Topinambur, parsnips, fodder pumpkins. 18) Sweet potatoes. 19) Mangolds, turnips and fodder carrots. 20) Only turnip rape. 21) Ground nuts (I), cotton seed (I), sesame (I). 22) The comparative table in six languages preceding the present tables gives an outline of the contents of the principal groups of statistics on green fodder for the different Member States. 23) Yields and production in hay equivalents = 25 % of green material. 24) Areas for which production figures are not available. 25) Only areas for which production figures are available. 26) Yields and production as green material. 27) Incl. turnips and fodder kale. 28) Incl. in item 1.14921.</p>

Notes	Note	Voetnoten
<p>1) Total des pays dont les données sont disponibles. 2) Y compris les rutabagas, navets et bettes fourragères. 3) Sans millet, sarrasin, etc. 4) Uniquement seigle. 5) Y compris dans les mélanges de céréales d'été. 6) Uniquement avoine. 7) Y compris méteil et vesces. 8) Seules les superficies pour lesquelles on dispose de données de production. 9) Y compris haricots secs. 10) Y compris pois chiches. 11) Y compris autres légumes secs. 12) Compris dans le poste 1.1311. 13) Y compris pommes de terre en cultures maraîchères. 14) Y compris bettes fourragères. 15) Y compris betteraves sucrières utilisées comme fourrage. 16) Compris sous la position 1.1491. 17) Topinambours, panais, courges et citrouilles fourragères. 18) Patates douces. 19) Bettes fourragères, navets et carottes fourragères. 20) Uniquement navette. 21) Arachide (I), graines de coton (I), sésame (I). 22) Le tableau comparatif en six langues précédant les présents tableaux donne un aperçu du contenu des groupes principaux des statistiques de fourrages verts des divers Etats membres. 23) Rendement et production en unité de foin = 25 % de la masse verte. 24) Superficies pour lesquelles on ne dispose pas de données de production. 25) Seules les superficies pour lesquelles on dispose de données de production. 26) Rendement et production en vert. 27) Y compris navets et choux fourragers. 28) Compris dans le poste 1.14921.</p>	<p>1) Somma dei paesi per i quali sono disponibili i dati. 2) Compreso rutabaga, rapa da foraggio e bietole da coste. 3) Esclusi miglio, grano saraceno, ecc. 4) Sola segale. 5) Compreso nei miscugli di cereali primaverili. 6) Sola avena. 7) Compresi il frumento segalato e veccia. 8) Soltanto le superfici per le quali sono disponibili i dati della produzione. 9) Compresi i fagioli per granella. 10) Compresi i ceci. 11) Compreso le altre leguminose per granella. 12) Compreso nella voce 1.1311. 13) Compreso le patate di produzione orticola. 14) Compreso le bietole da coste. 15) Compreso le barbabietole da zucchero utilizzate come foraggio. 16) Compreso nella voce 1.1491. 17) Topinambur, pastinaca, zucche da foraggio. 18) Patate dolci. 19) Bietole da coste, rape e carote da foraggio. 20) Solo ravizzone. 21) Arachidi (I), semi di cotone (I), sesamo (I). 22) Il quadro comparativo in sei lingue che precede le presenti tabelle fornisce un riassunto del contenuto dei principali gruppi di statistiche di foraggio verde dei diversi Stati membri. 23) Rese unitarie e produzione in unità fieno = 25 % della materia verde. 24) Superfici per le quali non sono disponibili i dati di produzione. 25) Soltanto le superfici per le quali sono disponibili i dati di produzione. 26) Rese unitarie e produzione in materia verde. 27) Compresi rapa e cavolo da foraggio. 28) Compreso nella voce 1.14921.</p>	<p>1) Totaal voor de landen waarvoor gegevens beschikbaar zijn. 2) Inclusief koolrapen, stoppelknolten en voedersnijbietten. 3) Zonder gierst, boekweit, enzovoort. 4) Alleen rogge. 5) Bij de mengsels van zomergranen inbegrepen. 6) Alleen haver. 7) Met inbegrip van masteluin en wicken. 8) Alleen oppervlakten waarvoor oogstgetallen aanwezig zijn. 9) Met inbegrip van droog geoogste bonen. 10) Met inbegrip van grauwe erwten. 11) Met inbegrip van andere peulvruchten. 12) In positie 1.1311 ingesloten. 13) Met inbegrip van aardappelen uit tuindersbedrijven. 14) Met inbegrip van snijbiet. 15) Met inbegrip van voor veevoeder bestemde suikerbieten. 16) In positie 1.1491 ingesloten. 17) Aardpeer, pastinaak, voederpompoe. 18) Zoete aardappelen. 19) Voedersnijbietten, stoppelknollen en voederwortelen. 20) Alleen rapzaad. 21) Aardnoten (I), katoenzaad (I), sesamzaad (I). 22) De vergelijkende overzichtstabel in zes talen die voor deze tabellen is opgenomen geeft inblik in het geheel in de hoofdgroepen van de groenvoederstatistiek van de verschillende Lid-staten is onthouden. 23) Opbrengsten en produktie in hooieenheden = 25 % van de groene massa. 24) Oppervlakten waarvoor oogstgetallen niet aanwezig zijn. 25) Alleen oppervlakten waarvoor oogstgetallen aanwezig zijn. 26) Opbrengsten en produktie in groen. 27) Met inbegrip van stoppelknollen en voederkool. 28) In positie 1.14921 ingesloten.</p>

PUBLIKATIONER
VERÖFFENTLICHUNGEN
PUBLICATIONS
PUBLICATIONS
PUBBLICAZIONI
PUBLIKATIES

	Udgave / Ausgabe / Edition / Edizione / Uitgave			
	1976	1977	1978	1979
	Referensperiode Référéncperiode Reference period		Période de référence Periodo di riferimento Referentieperiode	
Hvert andet år / Zweijährlich / Biennial / Biennal / Biennale / Tweejaarlijks				
● Animalsk produktion / Tiererzeugung / Animal production / Production animale / Produzione animale / Dierlijke produktie	1964-1975	—		
● Mælk og mælkeprodukter / Milch und Milcherzeugnisse / Milk and milk products / Lait et produits laitiers / Latte e prodotti lattiero-caseari / Melk en melkprodukten	—	1965-1976		
● Forryningsbalancer / Versorgungsbilanzen / Supply balance sheets / Bilans d'approvisionnement / Bilanci d'approvvigionamento / Voorzieningsbalansen	1972-1975	—		
● Priser / Preise / Prices / Prix / Prezzi / Prijzen	1969-1975	—		
● Struktur / Struktur / Structure / Structure / Struttura / Structuur		1950-1975		
Årlig / Jährlich / Annual / Annuel / Annuale / Jaarlijks				
● Arealbenyttelse og høstudbytte / Bodennutzung und Erzeugung / Land use and production / Utilisation des terres et production / Utilizzazione delle terre e produzione / Grondgebruik en produktie	1965-1975	1966-1976		
● Produktion af grønsager og frugt / Erzeugung von Gemüse und Obst / Production of vegetables and fruit / Production de légumes et fruits / Produzione di ortaggi e frutta / Produktie van groenten en fruit	1964-1975	1965-1976 1964-1976 1974-1975		
● Fiskeri / Fischerei / Fisheries / Pêche / Pesca / Vissarlij:				
● Priser for frugt, grønsager og kartofler / Preise für Obst, Gemüse und Kartoffeln / Prices for fruit, vegetables and potatoes / Prix des fruits, légumes et pommes de terre / Prezzi di frutta, ortaggi e patate / Prijzen van fruit, groenten en aardappelen	1974-1975	1975-1976		
● EF-Indeks over producentpriser / EG-Index der Erzeugerpreise / EC-Index of producer prices / Indice CE des prix à la production / Indice CE dei prezzi alla produzione / EG-Index der producentenprijzen	1969-1975	1970-1976		
● EF-Indeks over priser på driftsmidler / EG-Index der Preise der Betriebsmittel / EC-Index of the price of the means of production / Indice CE des prix des moyens de production / Indice CE dei prezzi dei mezzi di produzione / EG-Index van prijzen van de produktiemiddelen	1970-1975	1971-1976		
● Regnskaber / Gesamtrechnungen / Economic accounts / Comptes économiques / Conti economici / Rekeningen	1972-1975	1973-1976		
● Skovbrug / Forstwirtschaft / Forestry / Economie forestière / Economia forestale / Bosbouw				
● Årbog / Jahrbuch / Yearbook / Annuaire / Annuario / Jaarboek				
Kvartalsvis / Vierteljährlich / Quaterly / Trimestriel / Trimestrale / Kwartaal				
● Priser for driftsmidler / Preise der Betriebsmittel / Prices of the means of production / Prix des moyens de production / Prezzi dei mezzi di produzione / Prijzen van produktiemiddelen	1975-1976	1976-1977		
● EF-Indeks over priser på driftsmidler / EG-Index der Preise der Betriebsmittel / EC-Index of the price of the means of production / Indice CE des prix des moyens de production / Indice CE dei prezzi dei mezzi di produzione / EG-Index van prijzen van de produktiemiddelen				
● Fiskeri / Fischerei / Fisheries / Pêche / Pesca / Vissarlij				
Hver anden måned / Zweimonatlich / Bimonthly / Bimestriel / Bimestrale / Tweemaandelijks				
● Priser for vegetabiliske produkter / Preise für pflanzliche Produkte / Prices for vegetable products / Prix de produits végétaux / Prezzi di prodotti vegetali / Prijzen voor plantaardige producten	1975-1976	1976-1977		
● Priser for animalske produkter / Preise für tierische Produkte / Prices for animal products / Prix de produits animaux / Prezzi di prodotti animali / Prijzen van dierlijke producten		1976-1977		
● EF-Indeks over producentpriser / EG-Index der Erzeugerpreise / EC-Index of producer prices / Indice CE des prix à la production / Indice CE dei prezzi alla produzione / EG-Index der producentenprijzen	1975-1976	1976-1977		
Månedlig / Monatlich / Monthly / Mensuel / Mensile / Maandelijks				
● Vegetabilisk produktion / Pflanzliche Erzeugung / Crop production / Production végétale / Produzione vegetale / Plantaerdige produktie	1975-1976	1976-1977		
● Kød / Fleisch / Meat / Vlande / Came / Vlees	1975-1976	1976-1977		
● Mælk / Milch / Milk / Lait / Latte / Melk	1975-1976	1976-1977		
● Æg / Eier / Eggs / Œufs / Uova / Eieren	1975-1976	1976-1977		
● Sukker / Zucker / Sugar / Sucre / Zucchero / Suiker				
Studier og undersøgelser / Studien und Erhebungen / Studies and surveys / Études et enquêtes / Studi e indagini / Studies en enquêtes				
● Fællesskabsundersøgelse af frugttræplantager / Gemeinschaftliche Zählung der Obstbaumplantagen / Community survey of orchard fruit trees / Enquête communautaire sur les plantations d'arbres fruitiers / Indagine comunitarie sulle piantagioni d'alberi da frutta / Gemeenschappelijke enquête betreffende fruitboomaanplantingen	1972-1975	—		
● Foderbalancer: Ressourcer / Futterbilanz: Aufkommen / Feed balance sheet: Resources / Bilan fourrager: Ressources / Bilancio foraggiere: Risorse / Voederbalansen: Beschikbare hoeveelheden	1970-1974	—		
● Almindelig landbrugstælling / Allgemeine Landwirtschaftszählung / General survey on agriculture / Recensement général de l'agriculture / Censimento generale dell'agricoltura / Algemene landbouwstelling; FAO.				
Afhandlinger / Abhandlungen / Reference works / Ouvrages de références / Testi di riferimento / Aftandelingen				
● Metodologi for EF-Indeksset over producentpriser på landbrugsprodukter / Methodologie des EG-Index der Erzeugerpreise landwirtschaftlicher Produkte / Methodology of the EC-Index of producer prices of agricultural products / Méthodologie de l'indice CE des prix à la production des produits agricoles / Metodologia dell'indice CE dei prezzi alla produzione dei prodotti agricoli / Metodologie van de EG-Index van producentenprijzen van landbouwprodukten	1968-1975	—		
● Metodologi for EF-Indeksset over priser på driftsmidler / Methodologie des EG-Index der Preise der Betriebsmittel / Methodology of the EC-Index of the prices of the means of production / Méthodologie de l'indice CE des prix des moyens de production / Metodologia dell'indice CE dei prezzi dei mezzi di produzione / Metodologie van de EG-Index van prijzen van produktiemiddelen				
● Håndbog over landbrugregnskaber / Handbuch zur Landwirtschaftlichen Gesamtrechnung / Handbook of Economic Accounts for Agriculture / Manuel des Comptes économiques agricoles / Manuale dei conti economici dell'agricoltura / Handboek van de landbouwrekeningen				

* For de foregående år se 1976-udgavene / * Für die vorhergehenden Jahre siehe Ausgaben 1976 / * For the previous years see editions of 1976 / * Pour les années précédentes voir éditions 1976 / * Per gli anni precedenti vedi edizioni 1976 / * Voor de voorgaande jaren zie uitgaven 1976.

**DE EUROPÆISKE FÆLLESSKABERS STATISTISKE KONTOR
STATISTISCHES AMT DER EUROPÄISCHEN GEMEINSCHAFTEN
STATISTICAL OFFICE OF THE EUROPEAN COMMUNITIES
OFFICE STATISTIQUE DES COMMUNAUTÉS EUROPÉENNES
ISTITUTO STATISTICO DELLE COMUNITÀ EUROPEE
BUREAU VOOR DE STATISTIEK DER EUROPESE GEMEENSCHAPPEN**

A. Dornonville de la Cour	Generaldirektør / Generaldirektor / Director-General Directeur général / Direttore generale / Directeur-generaal
G. W. Clarke	Konsulent / Berater / Adviseur / Conseiller / Consigliere / Adviseur
N. Ahrendt	Assistent / Assistent / Assistant / Assistente / Assistent
	Direktører / Direktoren / Directors / Directeurs / Direttori / Directeuren:
G. Bertaud	Statistiske metoder, databehandling Statistische Methoden, Informationswesen Statistical methods and processing of data Méthodologie statistique, traitement de l'information Metodologia statistica, trattamento dell'informazione Methodologie van de statistiek, informatieverwerking
V. Paretti	Almindelige statistikker og nationalregnskaber Allgemeine Statistik und Volkswirtschaftliche Gesamtrechnung General statistics and national accounts Statistiques générales et comptes nationaux Statistiche generali e conti nazionali Algemene statistiek en nationale rekeningen
D. Harris	Befolknings- og socialstatistik Bevölkerungs- und Sozialstatistik Demographic and social statistics Statistiques démographiques et sociales Statistiche demografiche e sociali Sociale en bevolkingsstatistiek
S. Louwes	Landbrugs-, skovbrugs- og fiskeristatistik Statistik der Landwirtschaft, Forstwirtschaft und Fischerei Agriculture, forestry and fisheries statistics Statistiques de l'agriculture, des forêts et des pêches Statistiche dell'agricoltura, delle foreste e della pesca Landbouw-, bosbouw- en visserijstatistiek
H. Schumacher	Industri- og miljøstatistik Industrie- und Umweltstatistik Industrial and environment statistics Statistiques de l'industrie et de l'environnement Statistiche dell'industria e dell'ambiente Industrie- en milieustatistiek
S. Ronchetti	Statistik vedrørende forbindelser med tredjelande, transport- og servicestatistik Statistik der Außenbeziehungen, Verkehrs- und Dienstleistungsstatistik External relations, transport and services Statistiques des relations extérieures, transports et services Statistiche delle relazioni esterne, dei trasporti e dei servizi Statistiek van buitenlandse betrekkingen, vervoer en dienstverlening

Europæiske Fællesskaber — Kommission
Europäische Gemeinschaften — Kommission
European Communities — Commission
Communautés européennes — Commission
Comunità europee - Commissione
Europese Gemeenschappen — Commissie

Arealanvendelse og høstudbytte 1974–1976
Bodennutzung und Erzeugung 1974–1976
Land use and production 1974–1976
Utilisation des terres et production 1974–1976
Utilizzazione delle terre e produzione 1974–1976
Bodemgebruik en produktie 1974–1976

Luxembourg: Office des publications officielles des Communautés européennes

1978 — 122 p. — 16,2 x 22,9 cm

Landbrugsstatistik (grøn serie)
Agrarstatistik (grüne Reihe)
Agricultural statistics (green series)
Statistiques agricoles (série verte)
Statistica agraria (serie verde)
Landbouwstatistiek (groene serie)

DA/DE/EN/FR/IT/NL

ISBN 92-825-0144-2

Kat./cat.: CA-23-77-582-6A-C

BFR 400	DKR 70	DM 25,80	FF 58
LIT 10 600	HFL 27,70	UKL 6.30	USD 12.25

Denne publikation er en opdatering af de talrækker, der er opført i den grønne serie 1976 »Arealanvendelse og høstudbytte«.

Del I om »arealanvendelsen« indeholder resultaterne for EUR 9 for årene 1958, 1965 og 1974 til 1976.

Del II om »Produktion af korn, bælgssæd, rodfrugter samt industriplanter« for EUR 9 er udvidet med statistikkerne over grønfoderproduktion. Det foreliggende hæfte omfatter tallene for de tre år 1974 til 1976 og tallene for grønfoderproduktionen for 1970 til 1976.

Diese Veröffentlichung ist eine Fortführung der in der grünen Reihe 1976 „Bodennutzung und Erzeugung“ wiedergegebenen Zahlenreihen.

Teil I über die „Bodennutzung“ enthält die Ergebnisse der EUR 9 für die Jahre 1958, 1965 und 1974 bis 1976.

Teil II über die Erzeugung von Getreide, Hülsen- und Hackfrüchten sowie Handelsgewächsen“ der EUR 9 wird um die Statistiken über die Grünfüttererzeugung erweitert. Das vorliegende Heft umfaßt die Angaben von den drei Jahren 1974 bis 1976 und Angaben über die Grünfüttererzeugung von 1970 bis 1976.

This publication updates the statistical series published in the green series 1976 'Land use and production'.

Part I concerning 'Land use' contains result for EUR 9 for the years 1958, 1965 and 1974 to 1976.

To Part II concerning the 'production of cereals, dried pulses, root and industrial crops' in EUR 9 will be added statistics on production of green forage. The publication contains data for three years (1974 to 1976) except for the data on green forage which is for the years 1970 to 1976.

Cette publication est la mise à jour des données publiées dans la série verte de 1976 «Utilisation des terres et production».

La partie I relative à «l'utilisation des terres» contient les résultats EUR 9 pour les années 1958, 1965 et 1974 à 1976.

La partie II concerne la «production de céréales, légumes secs, plantes sarclées ainsi que de plantes industrielles» de l'EUR 9; elle est étendue aux statistiques sur la production des fourrages verts. La présente brochure comprend les données de trois années (1974 à 1976) ainsi que des données sur les fourrages verts pour les années 1970 à 1976.

La presente pubblicazione riporta l'aggiornamento dei dati pubblicati nella serie verde «Utilizzazione delle terre e produzione» del 1976.

La 1ª parte, riguardante l'«utilizzazione delle terre», contiene i dati relativi ad EUR 9 per le annate 1958, 1965, 1974, 1975, 1976.

La 2ª parte, riguardante la «produzione di cereali, leguminose da granella, piante sarciate e le coltivazioni industriali» di EUR 9, è integrata con le statistiche della produzione di foraggi verdi. Il presente fascicolo comprende i dati di tre annate (dal 1974 al 1976); per i foraggi verdi, i dati si riferiscono agli anni dal 1970 al 1976.

Deze publikatie is een voortzetting van de in de groene serie van 1976 gepubliceerde statistische reeksen „Bodemgebruik en produktie“.

Deel I, betreffende het „Bodemgebruik“, bevat de resultaten van EUR 9 voor de jaren 1958, 1965 en 1974 tot en met 1976.

Deel II, betreffende de „Produktie van granen, peulvruchten, hakvruchten en handelsgewassen“ van EUR 9, wordt uitgebreid met de statistieken over de groenvoederproduktie. In deze publikatie zijn de gegevens voor drie jaren (1974 tot en met 1976) opgenomen, behalve voor de groenvoederproduktie waarvan de gegevens op de jaren 1970 tot en met 1976 betrekking hebben.

**Salgs- og abonnementskontorer - Vertriebsbüros - Sales Offices
Bureaux de vente - Uffici di vendita - Verkoopkantoren**

Belgique - België

Moniteur belge — Belgisch Staatsblad

Rue de Louvain 40-42
Leuvenestraat 40-42
1000 Bruxelles — 1000 Brussel
Tél. 512 00 26
CCP 000-2005502-27
Postrekening 000-2005502-27

Sous-dépôts — Agentschappen:

Librairie européenne —
Europese Boekhandel
Rue de la Loi 244 — Wetstraat 244
1040 Bruxelles — 1040 Brussel

CREDOC

Rue de la Montagne 34 — Bte 11
Bergstraat 34 — Bus 11
1000 Bruxelles — 1000 Brussel

Danmark

J. H. Schultz — Boghandel

Møntergade 19
1116 København K
Tel. 14 11 95
Girokonto 1195

BR Deutschland

Verlag Bundesanzeiger

Breite Straße — Postfach 10 80 06
5000 Köln 1
Tel. (02 21) 21 03 48
(Fernschreiber: Anzeiger Bonn 8 882 595)
Postscheckkonto 834 00 Köln

France

*Service de vente en France des publi-
cations des Communautés européennes*

Journal officiel

26, rue Desaix
75732 Paris Cedex 15
Tél. (1)578 61 39 — CCP Paris 23-96

Ireland

Government Publications

Sales Office
G.P.O. Arcade
Dublin 1

or by post from

Stationery Office

Beggar's Bush
Dublin 4
Tel. 68 84 33

Italia

Libreria dello Stato

Piazza G. Verdi 10
00198 Roma — Tel. (6) 85 08
Telex 62008
CCP 1/2640

Agenzia:

Via XX Settembre
(palazzo Ministero del tesoro)
00187 Roma

**Grand-Duché
de Luxembourg**

*Office des publications officielles
des Communautés européennes*

5, rue du Commerce
Boîte postale 1003 — Luxembourg
Tél. 49 00 81 — CCP 19 190-81
Compte courant bancaire:
BIL 8-109/6003/300

Nederland

Staatsdrukkerij- en uitgeverijbedrijf

Christoffel Plantijnstraat, 's-Gravenhage
Tel. (070) 62 45 51
Postgiro 42 53 00

United Kingdom

H. M. Stationery Office

P.O. Box 569
London SE1 9NH
Tel. (01) 928 6977, ext. 365
National Giro Account 582-1002

United States of America

European Community Information Service

2100 M Street N.W.
Suite 707
Washington D.C. 20 037
Tel. (202) 872 8350

Schweiz - Suisse- Svizzera

Librairie Payot

6, rue Grenus
1211 Genève
Tél. 31 89 50
CCP 12-236 Genève

Sverige

Librairie C. E. Fritze

2, Fredsgatan
Stockholm 16
Postgiro 193, Bankgiro 73/4015

España

Libreria Mundi-Prensa

Castelló 37
Madrid 1
Tel. 275 46 55

Andre lande - Andere Länder - Other countries - Autres pays - Altri paesi - Andere landen

Kontoret for De europæiske Fællesskabers officielle Publikationer - Amt für amtliche Veröffentlichungen der Europäischen Gemeinschaften - Office for Official Publications of the European Communities - Office des publications officielles des Communautés européennes - Ufficio delle pubblicazioni ufficiali delle Comunità europee - Bureau voor officiële publikaties der Europese Gemeenschappen

Luxembourg · 5, rue du Commerce · Boîte postale 1003 · Tél. 49 00 81 · CCP 19 190-81 · Compte courant bancaire BIL 8-109/6003/300

BFR 400

DKR 70

DM 25,80

FF 58

LIT 10 600

HFL 27,70

UKL 6.30

USD 12.25



KONTORET FOR DE EUROPÆISKE FÆLLESSKABERS OFFICIELLE PUBLIKATIONER
AMT FÜR AMTLICHE VERÖFFENTLICHUNGEN DER EUROPÄISCHEN GEMEINSCHAFTEN
OFFICE FOR OFFICIAL PUBLICATIONS OF THE EUROPEAN COMMUNITIES
OFFICE DES PUBLICATIONS OFFICIELLES DES COMMUNAUTÉS EUROPÉENNES
UFFICIO DELLE PUBBLICAZIONI UFFICIALI DELLE COMUNITÀ EUROPEE
BUREAU VOOR OFFICIËLE PUBLIKATIES DER EUROPESE GEMEENSCHAPPEN

ISBN 92-825-0144-2

Boîte postale 1003 — Luxembourg

Kat./cat.: CA-23-77-582-6A-C