

europa

1987 156



EXTERNAL TRADE

COMMERCE EXTÉRIEUR

5 1987

Theme Thème

6

Series Série

B



OFICINA ESTADÍSTICA DE LAS COMUNIDADES EUROPEAS
DE EUROPÆISKE FÆLLESSKABERS STATISTISKE KONTOR
STATISTISCHES AMT DER EUROPÄISCHEN GEMEINSCHAFTEN
ΣΤΑΤΙΣΤΙΚΗ ΥΠΗΡΕΣΙΑ ΤΩΝ ΕΥΡΩΠΑΪΚΩΝ ΚΟΙΝΟΤΗΤΩΝ
STATISTICAL OFFICE OF THE EUROPEAN COMMUNITIES
OFFICE STATISTIQUE DES COMMUNAUTÉS EUROPÉENNES
ISTITUTO STATISTICO DELLE COMUNITÀ EUROPEE
BUREAU VOOR DE STATISTIEK DER EUROPESE GEMEENSCHAPPEN
SERVIÇO DE ESTATÍSTICA DAS COMUNIDADES EUROPEIAS

L-2920 Luxembourg — Tél. 43011 — Télex : Comeur Lu 3423
B-1049 Bruxelles, bâtiment Berlaymont, rue de la Loi 200 (bureau de liaison) — Tél. 235 1111

Las publicaciones de Eurostat están clasificadas por temas y por series. La clasificación se encuentra al final de la obra. Para mayor información sobre las publicaciones, rogamos se pongan en contacto con Eurostat.

Para los pedidos, diríjense a las oficinas de venta cuyas direcciones figuran en la página interior de la contracubierta.

Eurostats publikationer er klassificeret efter emne og serie. En oversigt herover findes bag i hæftet. Yderligere oplysninger om publikationerne kan fås ved henvendelse til Eurostat.

Bestilling kan afgives til de salgssteder, der er anført på omslagets side 3.

Die Veröffentlichungen von Eurostat sind nach Themenkreisen und Reihen gegliedert. Die Gliederung ist hinten in jedem Band aufgeführt. Genauere Auskünfte über die Veröffentlichungen erteilt Eurostat.

Ihre Bestellungen richten Sie bitte an die Verkaufsbüros, deren Anschriften jeweils auf der dritten Umschlagseite der Veröffentlichungen zu finden sind.

Οι εκδόσεις της Eurostat ταξινομούνται κατά θέμα και κατά σειρά. Η ακριβής ταξινόμηση αναφέρεται στο τέλος κάθε έκδοσης. Για λεπτομερέστερες πληροφορίες σχετικά με τις εκδόσεις, μπορείτε να απευθύνεσθε στην Eurostat.

Για τις παραγγελίες μπορείτε να απευθύνεσθε στα γραφεία πώλησης, των οποίων οι διευθύνσεις αναγράφονται στη σελίδα 3 του εξωφύλλου.

Eurostat's publications are classified according to themes and series. This classification is indicated at the end of the publication. For more detailed information on publications, contact Eurostat.

Orders are obtainable from the sales offices mentioned on the inside back cover.

Les publications de l'Eurostat sont classées par thème et par série. Cette classification est précisée à la fin de l'ouvrage. Pour des informations plus détaillées sur les publications, contactez l'Eurostat.

Pour les commandes, adressez-vous aux bureaux de vente dont les adresses sont indiquées à la page 3 de la couverture.

Le pubblicazioni dell'Eurostat sono classificate per tema e per serie. Tale classificazione è precisata alla fine dell'opera. Per informazioni più dettagliate sulle pubblicazioni rivolgersi all'Eurostat.

Per eventuali ordinazioni rivolgersi a uno degli uffici di vendita i cui indirizzi figurano nella 3ª pagina della copertina.

De publikaties van Eurostat zijn ingedeeld naar onderwerp en serie. Deze indeling is achter in het boek opgenomen. Voor nadere informatie over de publikaties kunt u zich wenden tot Eurostat.

Gelieve bestellingen op te geven bij de verkoopbureaus, waarvan de adressen op bladzijde 3 van de omslag zijn vermeld.

As publicações do Eurostat estão classificadas por tema e por série. Esta classificação está indicada no fim da obra. Para mais informações sobre as publicações é favor contactar Eurostat.

Encomendas : serviços de venda cujos endereços estão indicados na contracapa.

EXTERNAL TRADE

Monthly statistics

COMMERCE EXTÉRIEUR

Statistiques mensuelles

Luxembourg: Office des publications officielles des Communautés européennes, 1987

Kat./cat.: CA-AR-87-005-2A-C

© CECA — CEE — CEEA, Bruxelles-Luxembourg, 1987

Reproduction autorisée, sauf à des fins commerciales, moyennant mention de la source.

Printed in the FR of Germany

1. Introduction

The Monthly External Trade Bulletin, series B 'Short-term Trends', aims to provide the most rapid possible information on the short-term development of the Community's foreign trade and the trade between the Member States. The bulletin documents the degree of involvement with partner countries and individual economic zones and records trade in the major groups of goods. Other international sources are also used to document the share of Community trade within the external trade of its major trading partners and of other third countries.

Detailed data at the lowest classification level are published quarterly on microfiches and annually in the 'Analytical Tables of Foreign Trade'.

The development of foreign trade since 1958 and a comparison with the international trade is documented in the 'Yearbook of External Trade Statistics'.

The foreign trade statistics are also available on-line in the Eurostat data bases CRONOS and COMEXT.

Information on Eurostat's external trade publications, together with a detailed description of methods used, can be found in the 'External Trade Statistics User's Guide', which has been published in all Community languages.

2. Sources

The Member States have transmitted the basic data in standardized form according to Council Regulation No 1736/75 since 1978. The tables in this bulletin are prepared by Eurostat by using the six-digit Nimex code statistics that are delivered monthly on magnetic tape.

Eurostat would like to take this opportunity to thank all the Member States for the more rapid transmission of data which has made possible the application of one uniform source to the Community statistics.

The data of Spain and Portugal are subject to the Community Regulation from January 1986 on. To make comparisons in time possible, the intra- and extra-EC (EUR 12) aggregates have been calculated for the periods before the entry date on the basis of the national statistics of the adherent countries.

3. System of recording

The results of Community statistics refer to special trade. This is taken to mean:

- the immediate import and the import from warehouses for free circulation, the import for inward processing and the import after outward processing (customs procedures);
- the export of goods from free circulation, the export after inward processing and the export for outward processing (customs procedures).

The transit and warehousing statistics are not included in the Community statistics.

4. Survey area

The statistical territory of the Community comprises the customs territory of the Community, the Azores and Madeira (Portugal) and the Balearic Islands (Spain), without the French overseas departments, Greenland, the Canary Islands, and Ceuta and Melilla.

The statistical territory of the Federal Republic of Germany includes West Berlin. Trade between the Federal Republic and the German Democratic Republic is not contained in the external trade statistics of the Federal Republic of Germany and thus not in the Community statistics.

5. Goods nomenclature

In this publication, the results are broken down into sections and divisions of the Standard International Trade Classification (SITC, Revision 2).

6. Partner Countries and Economic Zones

Community results are broken down by country of origin, consignment and destination in accordance with the Country Nomenclature for External Trade Statistics of the Community and Statistics of Trade between Member States (Geonom).

For the import of goods originating in third countries and which are not in free circulation in the Community, the country of origin is recorded; for goods originating in third countries or in Member States (and which are in free circulation in the Community), the country of consignment; in the case of exports, the country of destination.

7. Units

Value

The statistical value of imported goods is equal to the dutiable value or equal to a value determined on the basis of the concept of dutiable value (e.g. for imports from other Member States) (cif).

The statistical value of exported goods is equal to the value of the goods at the place and at the time they leave the statistical territory of the exporting Member State (fob).

The value is expressed in European currency units (ECU) in accordance with the definition laid down in Commission Decision No 3289/75/ECSC of 18 December 1975 (OJ L 327 of 19. 12. 1975, p. 4). A table listing the rates of conversion used can be found at the end of the brochure.

Quantities

The net weight of all goods is recorded.

8. Confidentiality

In all Member States there are procedures which provide for the confidentiality of certain movements of goods. In such cases, the relevant individual headings are not given separately by the Member States, but care is taken to ensure that they are included in grand totals. The way in which confidentiality is handled and the extent to which it applies vary in the different Member States.

Confidentiality is ensured by the Member States at the level of the six-digit Nimex code. In the case of 'confidentiality by product', trade in one product is included with that of another or included in the Nimex code 99.96-01, which was specifically introduced for such cases. When converting to the SITC, this product code is converted to the SITC heading 999.00.

In the case of 'confidentiality by country', either no breakdown or only a partial breakdown of the trade in a particular product is shown by country. In this case, overall trade is shown under the country code '977' for each product.

Care should be taken when the grand total of trade is computed that confidentiality by country cannot be split up into intra- and extra-Community trade and thus the grand total is composed of the following: 1010 — intra-Community (EUR 12) + 1011 — extra-Community (EUR 12) + 1090 miscellaneous.

Furthermore the data are based on customs documents and take no account of the corrections made by certain Member States at the end of the year to include intergovernmental exchanges. Under these circumstances, the establishment of a trade balance can result in certain cases in considerable discrepancies *via-à-vis* the official national figures.

Indices

The evolution of the value of trade over time is affected by changes in prices and exchange rates, and by changes in quantities transacted. Indices are used to disentangle these two effects. Usually an index system is chosen so that the change in the volume index multiplied by that of the price index gives the value change between two periods. There are several good systems of index numbers in common use which have this property. The results from one system will as a rule be slightly different from those of another. For various reasons Member States do not use a common index system, and the degree to which they break down their indices by product group and partner zone also differs. For these reasons, Eurostat has constructed its own external trade indices to obtain Community indices calculated for each country on a strictly comparable basis.

In principle there are two ways of obtaining price information. One is by means of direct price surveys of importers and exporters, and the other is to use the value and quantity data collected by customs. At present only the latter is available for all countries. Because of this, Eurostat's price indices are calculated from unit values, customs values divided by customs quantities. Unit value indices have the advantage of being cheap to produce, since they use data collected for other purposes. In addition unit values are available for most items that are traded, and they refer to those that are actually passing through customs thus avoiding problems of fictitious prices and time lags. On the other hand the customs data, especially the quantities, may be subject to error from rounding, estimation, or the unavailability of the most appropriate units. Moreover unit values can be calculated only for the product categories distinguished by customs, and thus may be the average price of several distinct products. Whenever the composition varies, be it randomly in the short run or systematically in the long run, the result will be that changes in a unit value can occur which are unrelated to genuine price movements, though in the former random variation case, one might hope that the effect of averaging over large numbers of items would reduce the variability considerably. In order to minimize these disadvantages, Eurostat has heeded two guiding principles in calculating unit value indices. The first is to use the most disaggregated data available to it, namely the detailed harmonized Nimex data for each Member State's trade with each of its individual partner countries. The second principle is to remember that the aim is for a decomposition into price and volume. Individual unit value changes which move in a way that would imply an implausible underlying price movement are not used. Two rules are used to exclude implausible price behaviour. The first is that, relative to the general level of inflation, the price of an item will not differ enormously from its price over the previous full year. Any changes of a factor of 5 or more are treated as suspect. The second more restrictive rule is that price changes from the nearest available month for which there is information will not differ too much from the median price change for similar items. The application of these rules filters out extreme

changes due to non-price factors, which would otherwise distort the unit value index. Items whose unit values are rejected or are missing because of no trade in them have their unit value changes imputed from those of similar items.

Eurostat calculates annually-chained Fisher 'Ideal' indices. A Fisher index will normally be lower than a Laspeyres index but above a Paasche one. The 'basket of goods' traded internationally changes rapidly over time, so annual chaining keeps the index weights up-to-date. Each month, the unit value changes for the finely detailed product categories are weighted together to give unit value changes for various broad product categories. These are unit value indices with the previous year as base year ('index links'). They cover goods imported into or exported from free circulation. The corresponding volume index link is derived by dividing the unit value link into the change in value from the monthly average of the previous year for relevant products, whether in free circulation or not. The published monthly indices are calculated by multiplying the above-mentioned links by the annual indices for the previous year with reference year 1980. The annual unit value links are found by weighting together by volume the monthly links, and the annual volume links are derived by dividing the annual value changes, using the latest revision of the data, by the annual unit value links.

Indices are calculated for several product nomenclatures and partner zones. In this publication, indices are given for the following SITC aggregates:

Total:	All products
0 + 1:	Food, beverages and tobacco
2 + 4:	Raw materials other than fuels
3:	Fuels
5 + 6 + 7 + 8:	Manufactured products.

Certain products are not used to calculate the unit value indices for the above aggregates, namely those representing unique goods, and others whose unit values are unusable as indicators of prices. These include 'goods not classified elsewhere' (SITC 9), ships, aircraft, works of art and precious stones. In addition, items with a low level of trade in the previous year are ignored to lighten the calculation, but their exclusion from the unit value indices has a negligible effect, and they are included in the volume indices.

Nimex data is usually not available for new Member States in the years before they joined the Community. For this reason, the EC index refers to the Community without Greece up until December 1981 and the Community without Spain and Portugal up until December 1985.

As with the basic data, the published unit value indices are denominated in ECU. Further information on the methods used to construct the indices is given in the Eurostat publications relating to them.

Table of contents

Commentary	9
Charts	11
General summary of trade by country:	
Tab. 1: Yearly and quarterly data	14
Tab. 2: Monthly data	17
General summary of trade by commodities:	
Tab. 3: Yearly and quarterly data	20
Tab. 4: Monthly data	23
Trends in trade by country:	
Tab. 5: World, intra- and extra-EC	28
Tab. 6: Intra-EC by member countries	36
Tab. 7: Major areas	42
Trends in trade by commodities:	
Tab. 8: SITC sections	62
Trade by partner countries:	
Tab. 9: All commodities (monthly cumulative data)	102
Tab. 10: SITC sections and main partner countries (quarterly cumulative data)	—
Indices:	
Tab. 11: Volume and unit value indices	110
Trade of main non-community countries:	
Tab. 12: Trends in total trade and with the EC (EUR 12)	112
Conversion rates:	
Tab. 13: Member countries, United States of America, Japan and Switzerland	116
EC trade in agricultural products:	
Tab. 14: Main product groups	—
Tab. 15: Products subject to common agricultural policy regulations	—
EC trade in petroleum products	
Tab. 16: Petroleum and petroleum products	—
Geonomenclature	118
Economic zones	120
Sources	122

Symbols and abbreviations used

EUR 12:	Total of the EC member countries	0:	Data less than half the unit used
BL:	Belgo-Luxembourg Economic Union	Mio:	Million
DK:	Denmark	Mrd:	'000 million
DE:	Federal Republic of Germany	ECU:	European currency unit
GR:	Greece	Eurostat:	Statistical Office of the European Communities
ES:	Spain	SITC:	Standard International Trade Classification
FR:	France		
IR:	Ireland		
IT:	Italy		
NL:	Netherlands		
PO:	Portugal		
UK:	United Kingdom		
USA:	United States of America		

1. Introduction

Le bulletin mensuel du commerce extérieur, série B, «conjoncture» d'Eurostat a pour but de présenter dans les plus brefs délais l'évolution à court terme du commerce extérieur de la Communauté et du commerce entre ses Etats membres. Il fait apparaître, entre autres, les courants d'échange avec les partenaires et les différentes zones économiques et donne une ventilation du commerce par grands groupes de produits. Le bulletin contient en outre un aperçu sur la position du commerce communautaire dans le commerce extérieur des principaux partenaires commerciaux et des pays tiers sur la base d'autres sources internationales.

Les résultats détaillés au niveau le plus fin des nomenclatures sont publiés trimestriellement sur microfiche et annuellement dans les «Tableaux analytiques de commerce extérieur» dans la série «Comptes, enquêtes et statistiques».

L'évolution du commerce extérieur depuis 1958 et une comparaison avec le commerce mondial fait l'objet de l'annuaire de la statistique de commerce extérieur (Série A).

Les statistiques du commerce extérieur sont également diffusées «en ligne» par les banques de données Eurostat (CRONOS et COMEXT).

Une liste des publications d'Eurostat ainsi qu'une description méthodologique détaillée figurent dans le «Guide de l'utilisateur des statistiques du commerce extérieur» qui a paru dans toutes les langues communautaires.

2. Sources

Les Etats membres transmettent les statistiques du commerce extérieur communautaire selon une méthodologie uniforme en application du règlement (CEE) n° 1736/75 du Conseil depuis 1978. Les tableaux de ce bulletin sont établis par Eurostat sur la base des données Nimexe à 6 chiffres transmises mensuellement sur bande magnétique.

Eurostat tient à remercier les services des Etats membres qui, par la transmission plus rapide de leurs données de base, ont permis l'adoption de cette source unique d'alimentation du système des statistiques communautaires.

Les résultats de l'Espagne et du Portugal sont basés sur le règlement (CEE) à partir de janvier 1986. Afin de permettre les comparaisons et de suivre l'évolution, les données intra et extra-CE ont été élaborées sur la base EUR 12 pour les périodes reprises dans ce bulletin sur la base des statistiques nationales des pays adhérents.

3. Portée du relevé

Les résultats des statistiques communautaires se rapportent au commerce spécial. Celui-ci comprend:

- d'une part, les importations de marchandises mises en libre pratique à leur arrivée ou à la sortie des entrepôts, les importations en perfectionnement actif et les importations après perfectionnement passif (régimes douaniers);
- d'autre part, les exportations de marchandises en libre pratique, les exportations après perfectionnement actif et les exportations pour perfectionnement passif (régimes douaniers).

Le transit et le trafic d'entrepôt ne sont pas retenus dans les statistiques communautaires.

4. Territoire statistique

Le territoire statistique de la Communauté comprend le territoire douanier de la Communauté à l'exception des départements français d'outre-mer, du Groenland, les îles Canaries et Ceuta et Melilla, mais y compris les Açores et Madère pour le Portugal et les Baléares pour l'Espagne.

Le territoire statistique de la République fédérale d'Allemagne et, par conséquent, celui de la Communauté incluent le territoire de Berlin-Ouest. Le commerce entre la République fédérale d'Allemagne et la République démocratique allemande n'est pas repris dans les statistiques du commerce extérieur de la République fédérale d'Allemagne ni, par conséquent, dans celles de la Communauté.

5. Nomenclature des produits

Dans la présente publication, les résultats sont ventilés en sections et divisions de la classification-type pour le commerce international (CTCI, rév. 2).

6. Partenaires commerciaux: pays et zones économiques

Les résultats communautaires sont ventilés par pays d'origine, de provenance et de destination, conformément à la «nomenclature des pays pour les statistiques du commerce extérieur de la Communauté et du commerce entre ses Etats membres — Géonomenclature (Géonom)».

A l'importation, pour les marchandises originaires de pays tiers qui ne se trouvent pas en libre pratique dans la Communauté, les statistiques communautaires mentionnent le pays d'origine; pour les marchandises qui, originaires de pays tiers ou des Etats membres, se trouvent en libre pratique dans la Communauté, elles mentionnent le pays de provenance. A l'exportation, elles mentionnent le pays de destination.

7. Unités

Valeurs

A l'importation, la valeur statistique est égale à la valeur en douane ou à une valeur déterminée par référence à la notion de valeur en douane (dans le cas, par exemple, des importations en provenance d'autres pays membres) (cif.).

A l'exportation, la valeur statistique des marchandises s'entend de la valeur des marchandises au lieu et au moment où elles quittent le territoire statistique de l'Etat membre exportateur (fob).

La valeur est exprimée en unités de compte européennes (ECU) selon la définition fixée par la décision de la Commission n° 3289/75/CECA du 18 décembre 1975 (JO n° L 327 du 19.12.1975, p. 4.). Un tableau avec les taux de conversion utilisés se trouve dans cette brochure.

Quantité

Les statistiques mentionnent pour les marchandises le poids net.

8. Confidentialité

Tous les Etats membres appliquent des procédés permettant d'assurer le secret de certains flux de marchandises. En pareil cas, les Etats membres ne mentionnent pas distinctement les rubriques en cause. Celles-ci sont néanmoins comprises dans les totaux. L'application et l'étendue du secret varient selon les Etats membres.

Le secret statistique est appliqué par les Etats membres au niveau du code de la Nimexe à 6 chiffres. Dans le cas du «secret par produit», le commerce d'un produit est regroupé avec celui d'un autre ou enregistré dans la rubrique Nimexe 99.06-01 prévue à cet effet. Lors du passage à la CTCI, ce code produit est transcodé dans la position 999.00 de la CTCI.

Pour le «secret par pays», la ventilation par pays partenaires du commerce d'un produit n'est pas fournie ou ne l'est que partiellement. Dans ce cas, le commerce est donné globalement sous le code pays «977» pour chaque produit.

En établissant le total du commerce «Monde», il convient de retenir que le «secret par pays» ne peut être ventilé en intra-CE et extra-CE et que, par conséquent, le total «Monde» comprend les éléments suivants: 1 010 «intra-CE (EUR 12)» + 1 011 «extra-CE (EUR 12)» + 1 090 «Divers».

D'autre part, les statistiques sont fournies sur base des documents douaniers et ne tiennent pas compte des rectifications apportées en fin d'année par certains Etats membres pour la comptabilisation des échanges inter-gouvernementaux. L'établissement d'une balance commerciale dans ces conditions peut conduire à des divergences, sensibles dans certains cas, avec les chiffres nationaux officiels.

L'évolution de la valeur du commerce dans le temps subit l'influence des variations de prix et des taux de change ainsi que des quantités commercialisées. Les indices sont utilisés pour contrecarrer ces deux effets. D'habitude, on choisit un système d'indices pour que les variations de l'indice de volume multipliées par celles de l'indice des prix donnent les modifications en valeur entre les deux périodes. On utilise habituellement plusieurs systèmes satisfaisants d'indices qui ont cette propriété. Les résultats fournis par un système seront normalement légèrement différents de ceux fournis par un autre système. Pour différentes raisons, les États membres n'utilisent pas un système commun, et le degré de ventilation de leurs indices par groupes de produits et par zones partenaires varie également. C'est pourquoi, Eurostat a mis au point ses propres indices du commerce extérieur afin d'obtenir des indices communautaires, calculés pour chaque pays sur une base strictement comparable.

En principe, il existe deux moyens d'obtenir des informations sur les prix: les enquêtes directes sur les prix, effectuées auprès des importateurs et des exportateurs, et l'utilisation des données en valeur et en quantité, collectées par les services de douane. Actuellement, seule la collecte de données douanière est pratiquée pour tous les pays. Cela explique que les indices de prix d'Eurostat soient calculés à partir de valeurs unitaires qui résultent de la division des valeurs douanières par les quantités douanières. Les indices de valeurs unitaires offrent l'avantage d'être établis au moindre coût, étant donné qu'ils utilisent les données collectées à d'autres fins. En outre, les valeurs unitaires sont disponibles pour la plus grande partie des produits commercialisés et se réfèrent à ceux transitant effectivement par la douane, donc en évitant les problèmes des prix fictifs et des délais temporels. Par ailleurs, les données douanières, en particulier les quantités, peuvent être entachées d'erreurs dues à l'arrondissement, l'estimation ou le manque d'unités les plus appropriées. De plus, les valeurs unitaires ne peuvent être calculées que pour les catégories de produits indiquées par les douanes et peuvent donc être égales au prix moyen de différents produits distincts. Quand leur composition varie, soit de façon aléatoire à court terme ou soit systématiquement à long terme, il en résultera des modifications indépendantes des mouvements de prix réels bien que, dans le premier cas, on puisse espérer que l'effet dû à l'établissement de moyennes pour un grand nombre de produits réduise considérablement la variabilité. Afin de minimiser ces inconvénients, Eurostat a observé deux principes directeurs pour calculer les indices de valeurs unitaires. Le premier est d'utiliser les données disponibles les plus désagrégées, c'est à dire les données détaillées et harmonisées de la Nimexe relatives aux relations de chaque État membre avec ses partenaires commerciaux individuels. Le second principe est de garder à l'esprit que l'objectif est une décomposition en prix et en volume. Des variations individuelles des valeurs unitaires, qui visiblement ne correspondent pas à des variations véritablement plausibles de prix, ne sont pas prises en compte. Deux règles sont appliquées pour exclure ce comportement incohérent des prix. Compte tenu du niveau général d'inflation, la première règle est que le prix d'un produit ne se modifiera pas considérablement par rapport à son niveau de l'année précédente. Toute modification d'un facteur par cinq ou plus est considérée comme suspecte. La seconde règle — qui est plus restrictive — est que la variation de prix par rapport au mois disponible le plus proche pour lequel on dispose d'informations ne différera pas considérablement de la variation du prix

médian de produits similaires. L'application de ces règles empêche les variations extrêmes dues à des facteurs ne concernant pas les prix qui, sinon, constitueraient une distorsion de l'indice de valeur unitaire. Les produits dont les valeurs unitaires sont refusées ou ne sont pas disponibles en raison du manque d'échanges voient leurs variations de valeur unitaire établies d'après celles de produits similaires.

Eurostat calcule des indices-chaînes annuels «idéaux» de Fisher. En général, un indice de Fisher est inférieur à celui de Laspeyres mais supérieur à celui de Paasche. Le «panier de biens» commercialisé au niveau international varie rapidement dans le temps de sorte que l'enchaînement annuel permet de maintenir les pondérations de l'indice à jour. Chaque mois, les changements de valeur unitaire des groupements de produits encore à un niveau fin sont pondérés entre eux, afin de donner les changements de valeur unitaire de diverses catégories générales de produits. Ce sont des indices de valeur unitaire basés sur l'année précédente («enchaînements d'indices»). Ils couvrent les produits importés ou exportés en libre pratique. L'enchaînement de l'indice de volume correspondant est le rapport entre, d'une part, la variation de la valeur du mois considéré comparé à la moyenne mensuelle de l'année précédente et, d'autre part, la variation de la valeur unitaire pour les produits concernés qu'ils soient ou non en libre pratique. Les indices publiés chaque mois sont calculés en multipliant les enchaînements mentionnés ci-dessus par les indices annuels de l'année précédente, 1980 étant l'année de référence. Les enchaînements de valeurs unitaires annuels sont obtenus par pondération des enchaînements mensuels par les volumes; et les enchaînements de volume annuels sont calculés en divisant les variations de valeur annuelles — à l'aide de la révision la plus récente des données — par les enchaînements de valeur unitaire annuels.

On calcule des indices pour plusieurs nomenclatures de produits et zones partenaires. Dans cette publication, des indices sont fournis pour les agrégats suivants de la CTCl:

Total:	tous produits
0 + 1:	produits alimentaires, boissons et tabac
2 + 4:	matières premières autres que carburants
3:	carburants
5 + 6 + 7 + 8:	produits manufacturés.

Certains produits n'entrent pas dans le calcul des indices de valeur unitaire pour les agrégats mentionnés ci-dessus, à savoir ceux représentant des biens uniques et d'autres dont les valeurs unitaires sont inutilisables en tant qu'indicateurs de prix. Ils comprennent «les biens non désignés ailleurs» (CTCl 9), bateaux, aéronefs, œuvres d'art et pierres précieuses. En outre, les biens, dont le niveau de commercialisation était faible l'année précédente, n'entrent pas en considération afin de faciliter le calcul, mais leur exclusion des indices de valeur unitaire a un effet négligeable, et ils sont inclus dans les indices de volume.

Les données Nimexe relatives aux nouveaux États ne sont normalement pas disponibles pour les années précédant leur adhésion à la Communauté. Pour cette raison, l'indice CE se réfère à la Communauté sans la Grèce jusqu'à décembre 1981 et la Communauté sans l'Espagne et le Portugal jusqu'à décembre 1985.

Comme dans le cas des données de base, les indices de valeur unitaire publiés sont indiqués en Ecu. Les informations complémentaires sur les méthodes utilisées pour établir les indices figurent dans les publications d'Eurostat y afférentes.

Table des matières

Commentaire	9
Graphiques	11
Résumé général du commerce par pays:	
Tab. 1: Chiffres annuels et trimestriels	14
Tab. 2: Chiffres mensuels	17
Résumé général du commerce par produits:	
Tab. 3: Chiffres annuels et trimestriels	20
Tab. 4: Chiffres mensuels	23
Évolution du commerce par pays:	
Tab. 5: Monde, intra- et extra-CE	28
Tab. 6: Échanges intra-CE par pays membres	36
Tab. 7: Principales zones	42
Évolution du commerce par produits:	
Tab. 8: Sections de la CTCl	62
Commerce par pays partenaires:	
Tab. 9: Tous produits (chiffres mensuels cumulés)	102
Tab. 10: Sections de la CTCl et principaux partenaires (chiffres trimestriels cumulés)	—
Indices:	
Tab. 11: Indices de volume et de la valeur moyenne	110
Commerce des principaux pays tiers:	
Tab. 12: Évolution du commerce global et avec la CE (EUR 12)	112
Taux de conversion:	
Tab. 13: États membres, États-Unis d'Amérique, Japon et Suisse	116
Commerce de la CE en produits agricoles:	
Tab. 14: Principales catégories de produits	—
Tab. 15: Produits soumis aux règlements de la politique agricole commune	—
Commerce de la CE en produits pétroliers:	
Tab. 16: Pétrole et produits dérivés du pétrole	—
Géonomenclature	118
Zones économiques	120
Sources	122

Abréviations et signes employés

EUR 12:	Ensemble des États membres de la CE	0:	Donnée inférieure à la moitié de l'unité utilisée
BL:	Union économique belgo-luxembourgeoise	Mio:	Million
DK:	Danemark	Mrd:	Milliard
DE:	République fédérale d'Allemagne	ECU:	Unité monétaire européenne
GR:	Grèce	Eurostat:	Office statistique des Communautés européennes
ES:	Espagne	CTCl:	Classification type pour le commerce international (révision 2)
FR:	France		
IR:	Irlande		
IT:	Italie		
NL:	Pays-Bas		
PO:	Portugal		
UK:	Royaume-Uni		
USA:	États-Unis d'Amérique		

EXPORTS: Exports to non-industrialised countries down 18 %

EC exports to third countries have been falling in value terms since mid 1985. In the three months to February 1987, it is estimated that they were 12 % lower than exports in the corresponding period a year before. Exports to other industrialised countries account for 61 % of the total. When seasonally adjusted, they appear to have been stable in recent months, at a level about 8 % below that of a year ago. Exports to Japan were 8 % up. Rather unusually, this was a faster rate of growth than that of imports from them. Exports to developing countries and state trading countries, on the other hand, have continued to fall. In the three months to February, they were 18 % below the level of a year ago. The most depressed markets have been those of oil producers. Exports to OPEC were 36 % lower, whilst those to the Mediterranean Basin and the ACP countries were down 21 % and 24 % respectively on a year ago. Exports to Latin America and the Far East were both 5 % lower.

IMPORTS: down 17 %, but imports from the newly industrialising countries of the Far East were up 14 %

In the three months to February 1987, estimated imports from third countries were 17 % below the level of the corresponding period of 1986.

The decline was due to a halving of fuel imports, and lower imports of other primary products. However imports of manufactures which were 57 % of the total, rose 1 %. Imports from industrialised countries were 6 % lower than year ago. Imports from Japan were only 1 % up, compared with a 16 % rise in 1986. Imports from developing countries were 29 % lower, reflecting a halving of imports from OPEC countries. Those from the Far East however continued to expand rapidly, and were 14 % higher.

TRADE BALANCE: small trade surplus

Estimated Community exports were 2 % above imports in the three months to February, implying a small trade surplus of around 400-500 million ECU per month. Exports to Japan as a percentage of imports improved slightly, though at 38 % it is still historically low.

EXPORTATIONS: diminution de 18 % des exportations vers les pays non industrialisés

En valeur, les exportations de la Communauté européenne vers les pays tiers n'ont cessé de diminuer depuis la mi-1985. Au cours d'une période de trois mois allant jusqu'à février 1987, elles ont été selon les estimations inférieures de 12 % à leur niveau enregistré pour la même période de l'année précédente. Les exportations à destination d'autres pays industrialisés interviennent pour 61 % dans le total. Après correction des variations saisonnières, leur niveau est stable actuellement, mais inférieur d'environ 8 % à celui de l'année précédente. Contrairement à ce qui était généralement le cas, les exportations vers le Japon ont donc augmenté plus vite que les importations en provenance de ces pays.

Les exportations à destination des pays en voie de développement et des pays à commerce d'Etat diminuent. Au cours de la période de trois mois prenant fin en février, ces exportations ont été inférieures de 18 % par rapport au niveau de l'année précédente. C'est sur les marchés pétroliers que le recul a été le plus sensible; par rapport à l'année précédente, les exportations ont diminué de 36 % au total, celles à destination des pays du bassin méditerranéen de 21 % et celles à destination des pays ACP de 24 %. Les exportations vers l'Amérique latine, tout comme celles à destination de l'Extrême Orient, ont diminué de 5 %.

IMPORTATIONS: elles ont diminué de 17 %, mais les importations en provenance des pays d'Extrême-Orient en voie d'industrialisation ont augmenté de 14 %.

Au cours de la période de trois mois allant jusqu'à février 1987, les importations en provenance des pays tiers étaient, selon les estimations, inférieures de 17 % à leur niveau de la période correspondante de 1986.

Ce recul s'explique par une diminution de 50 % des importations de combustibles et par une baisse des importations d'autres matières de base. Cependant, les importations de biens manufacturés, qui interviennent pour 57 % dans le total, se sont accrues de 1 %. Les importations en provenance des pays industrialisés ont diminué de 6 %. Celles en provenance du Japon n'ont augmenté que de 1 %, alors qu'elles s'étaient accrues de 16 % en 1986. Les importations en provenance des pays en voie de développement ont connu une diminution de 29 %, qui reflète un recul de 50 % des importations en provenance des pays de l'OPEP. Toutefois, les importations en provenance de l'Extrême-Orient ont poursuivi leur croissance rapide, augmentant de 14 %.

BALANCE COMMERCIALE: léger excédent

Selon les estimations, les exportations de la Communauté étaient supérieures de 2 % aux importations au cours de la période précitée, ce qui signifie un léger excédent de l'ordre de 400 à 500 millions d'Écus par mois. Exprimées en pourcentage des importations, les exportations vers le Japon ont légèrement augmenté, bien que le niveau de 38 % reste toujours l'un des plus bas jamais enregistrés.

20. 5. 1987

This commentary is based on the Community statistics in this publication. Eurostat estimates for the Community are also used, which take into account among other things the latest national press releases.

Le commentaire est basé sur les statistiques communautaires présentées dans cette publication. Il est actualisé par des estimations effectuées par l'Eurostat pour la Communauté en tenant compte, entre autres, des derniers communiqués de presse nationaux.

Basic Indicators
Latest estimate (1)

February/Février 1987

Indicateurs de base
Dernière estimation (1)

Indicator/Indicateur	Monthly averages in Billion ECU Moyennes mensuelles en MRD ECU			% change on same period 12 months before % de variation par rapport aux 12 mois précédents		
	A	B	C	A	B	C
	EUR 12 Imports/Importations					
by main partner groups/par principaux groupes de partenaires						
INTRA-EC/CE	38,9	37,4	36,7	- 0,4	- 3,9	- 4,0
EXTRA-EC/CE	26,8	26,5	26,3	- 7,7	- 16,6	- 13,4
OTHER INDUST./AUTRES INDUST.	16,2	15,8	15,5	- 2,3	- 6,1	- 6,1
USA/EU	4,8	4,7	4,6	- 2,7	- 8,3	- 8,0
JAPAN/JAPON	2,6	2,5	2,5	3,5	1,1	- 0,1
EFTA/AELE	6,6	6,3	6,2	- 1,4	- 4,3	- 4,9
DEVEL. COUNTRIES/PVD	8,6	8,4	8,6	- 15,7	- 29,2	- 22,8
OPEC/OPEP	2,9	2,8	2,9	- 33,5	- 49,8	- 41,8
MEDIT. BASIN/BASSIN MEDIT.	2,5	2,3	2,4	- 10,0	- 30,0	- 21,8
ACP	1,5	1,5	1,5	- 22,7	- 37,8	- 31,2
STATE TRADING/COMMERCE D'ETAT	2,1	2,3	2,2	- 11,1	- 25,7	- 19,3
	INTRA-EC/CE					
by broad product groups/par principaux groupes de produit						
MANUFACTURES (SITC/CTCI 5 + 6 + 7 + 8)	29,6	27,9	27,4	4,7	2,1	0,8
FUELS/COMBUSTIBLES (SITC/CTCI 3)	1,9	2,0	2,1	- 40,3	- 42,1	- 36,1
OTHER PRIMARY PRODUCTS/AUTRES PRODUITS PRIMAIRE (SITC/CTCI 0 + 1 + 2 + 4)	6,4	6,5	6,2	1,4	- 5,1	- 2,9
	EXTRA-EC/CE					
MANUFACTURES (SITC/CTCI 5 + 6 + 7 + 8)						
FUELS/COMBUSTIBLES (SITC/CTCI 3)	15,5	15,0	15,0	4,2	1,1	- 0,6
OTHER PRIMARY PRODUCTS/AUTRES PRODUITS PRIMAIRE (SITC/CTCI 0 + 1 + 2 + 4)	4,6	4,4	4,6	- 27,5	- 49,0	- 37,6
	5,0	5,3	5,1	- 13,4	- 16,8	- 14,5
	EUR 12 Exports/Exportations					
by main partner groups/par principaux groupes de partenaires						
INTRA-EC/CE	39,0	37,3	36,8	- 0,3	- 4,3	- 4,9
EXTRA-EC/CE	26,5	26,9	25,0	- 6,8	- 11,8	- 11,8
OTHER INDUST./AUTRES INDUST.	16,7	16,3	15,4	- 1,9	- 7,5	- 7,8
USA/EU	5,9	5,8	5,5	- 4,3	- 11,3	- 10,0
JAPAN/JAPON	1,0	1,0	1,0	7,4	7,7	5,6
EFTA/AELE	7,3	6,9	6,7	- 1,9	- 4,3	- 5,3
DEVEL. COUNTRIES/PVD	7,8	8,4	7,7	- 14,0	- 17,7	- 16,7
OPEC/OPEP	2,2	2,4	2,2	- 32,1	- 36,2	- 35,2
MEDIT. BASIN/BASSIN MEDIT.	2,6	2,8	2,5	- 17,6	- 21,2	- 19,6
ACP	1,1	1,2	1,1	- 18,1	- 23,8	- 23,3
STATE TRADING/COMMERCE D'ETAT	2,0	2,2	1,9	- 14,7	- 18,2	- 20,7
	EXTRA-EC/CE					
by broad product groups/par principaux groupes de produits						
MANUFACTURES (SITC/CTCI 5 + 6 + 7 + 8)	21,4	21,8	20,2	- 5,0	- 10,3	- 9,9
FUELS/COMBUSTIBLES (SITC/CTCI 3)	0,7	0,7	0,7	- 43,0	- 47,9	- 48,3
OTHER PRIMARY PRODUCTS/AUTRES PRODUITS PRIMAIRE (SITC/CTCI 0 + 1 + 2 + 4)	2,5	2,5	2,4	- 13,5	- 15,8	- 13,1
	EUR 12 Trade balance/Balance commerciale					
EXTRA-EC/CE						
E - I ratio/rapport E - I %	98,9	101,6	95,0	0,9	5,7	1,9

A: Latest month/dernier mois (02.1987)
 B: Latest 3 months/dernier 3 mois
 C: Current year to date/cumul sur l'année en cours

(1) by SOEC/de l'OSCE

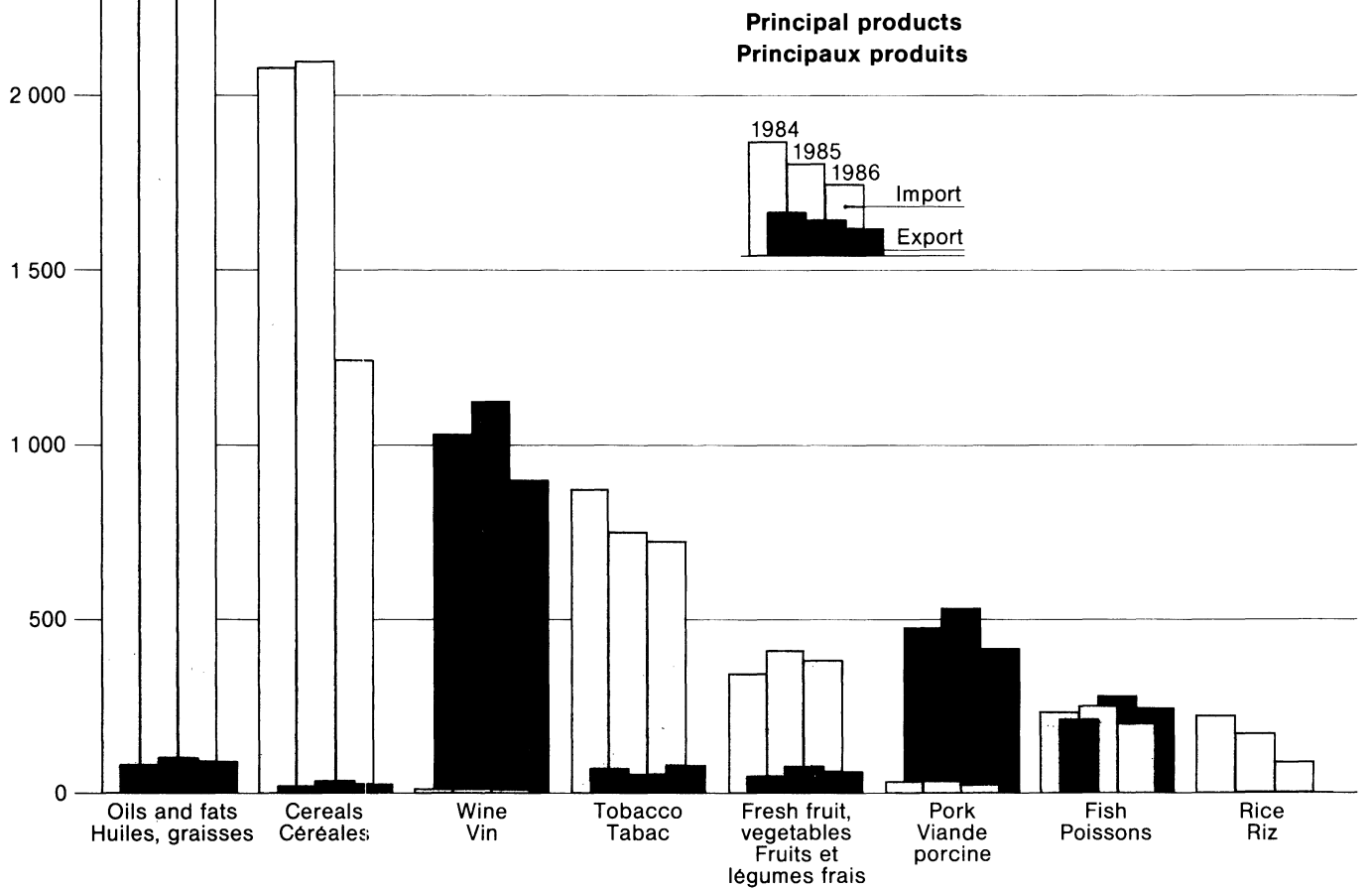
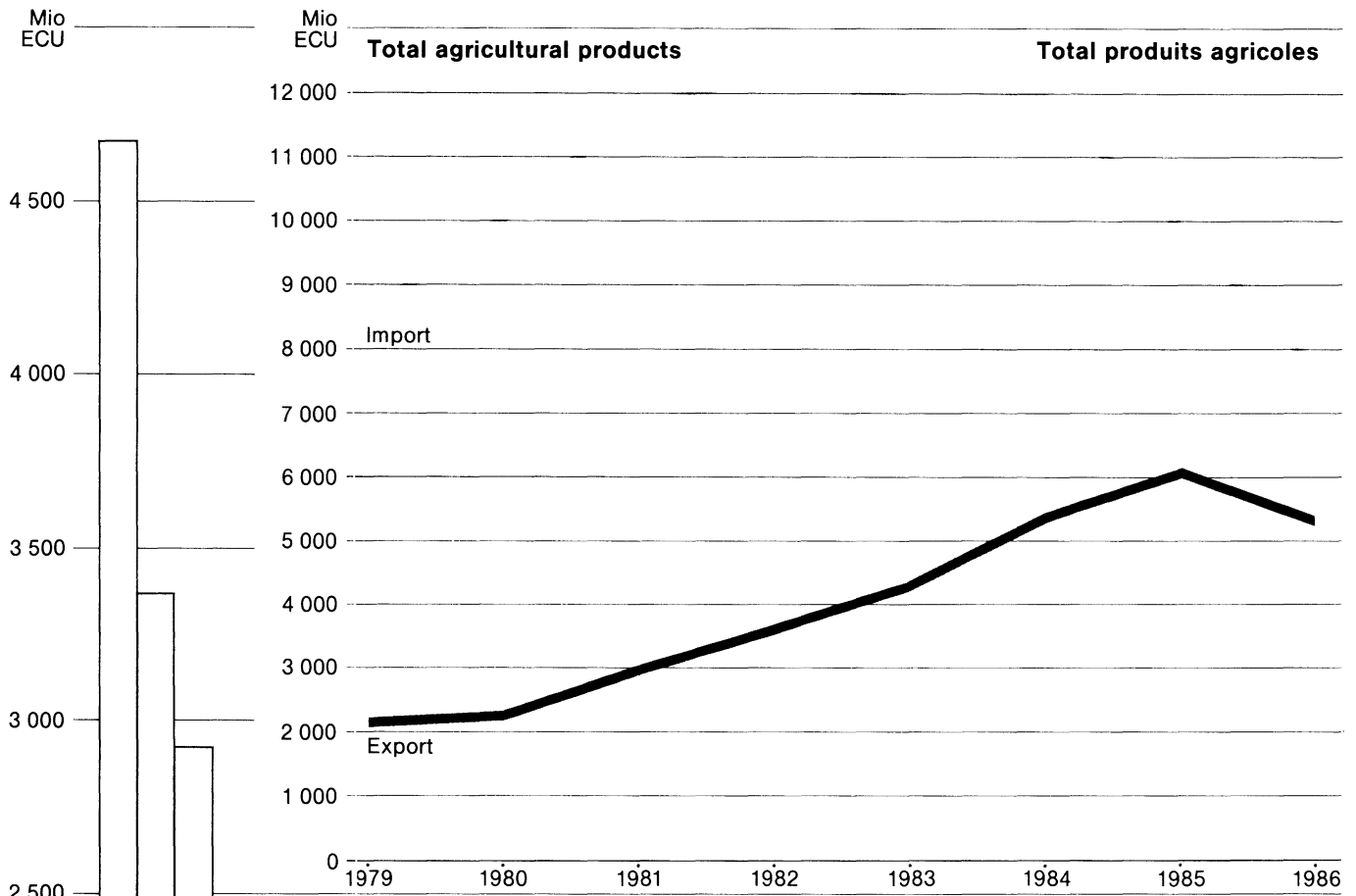

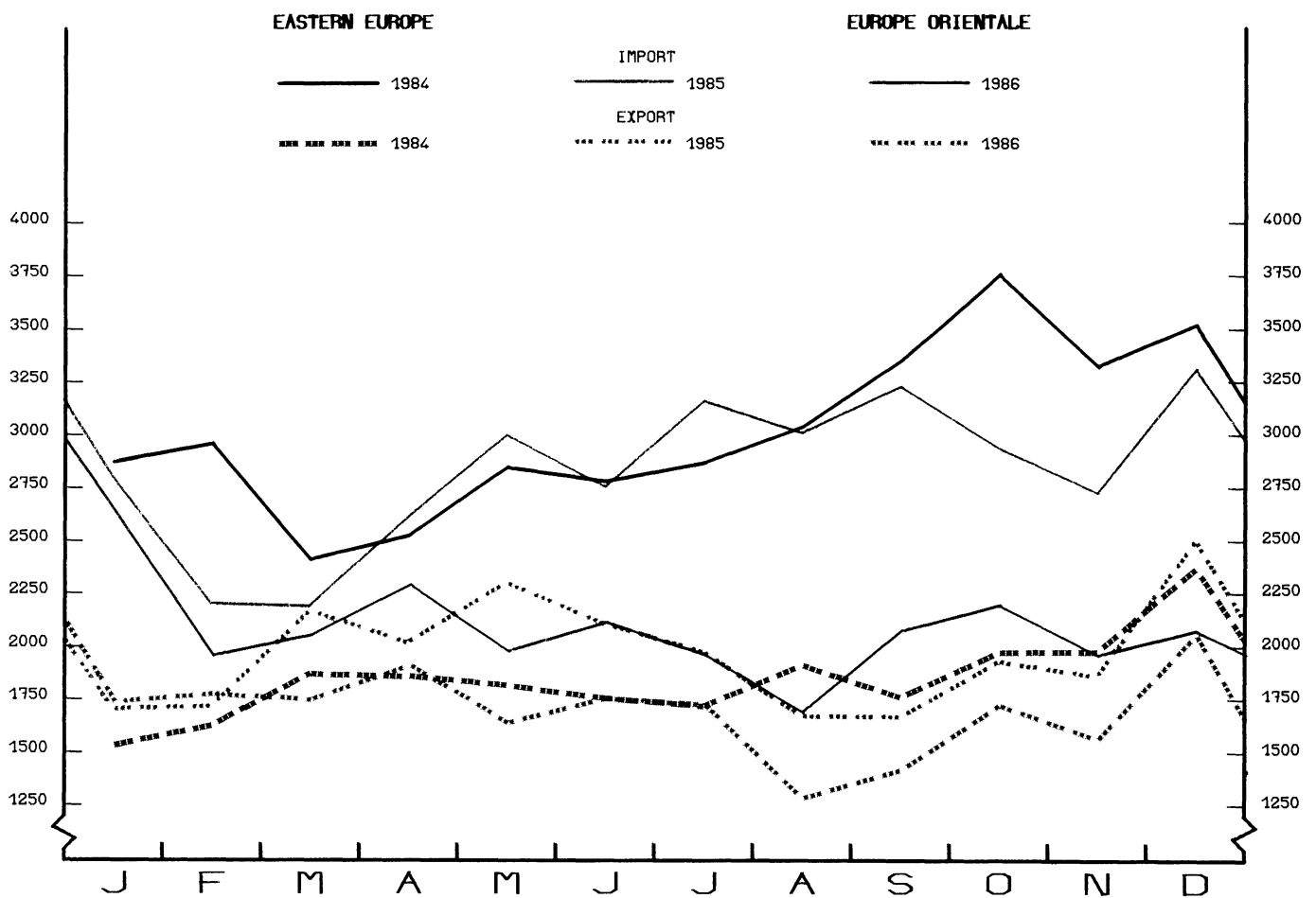
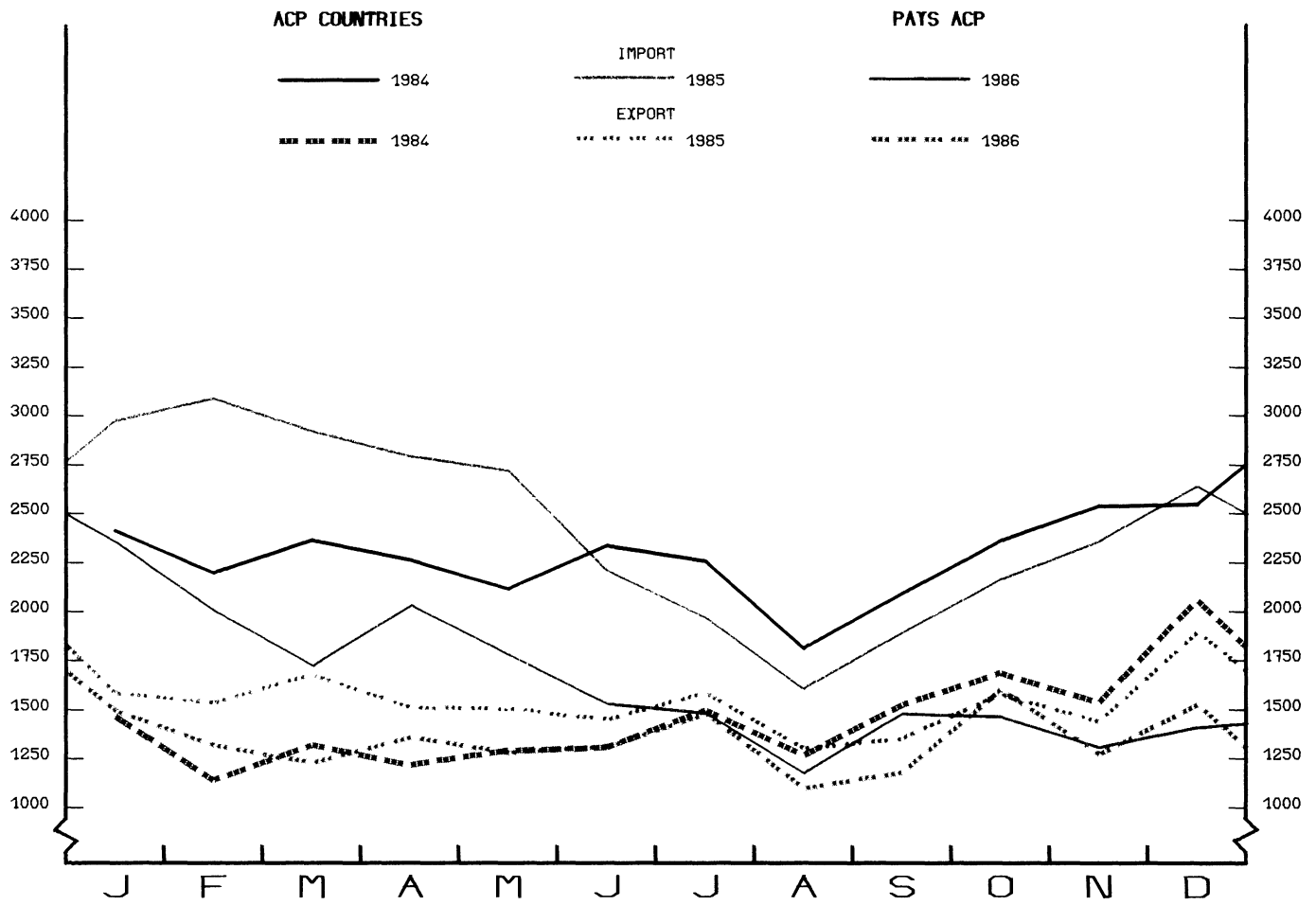

MIO ECU COMMERCE DE LA CE AVEC QUELQUES ZONES ECONOMIQUES IMPORTANTES

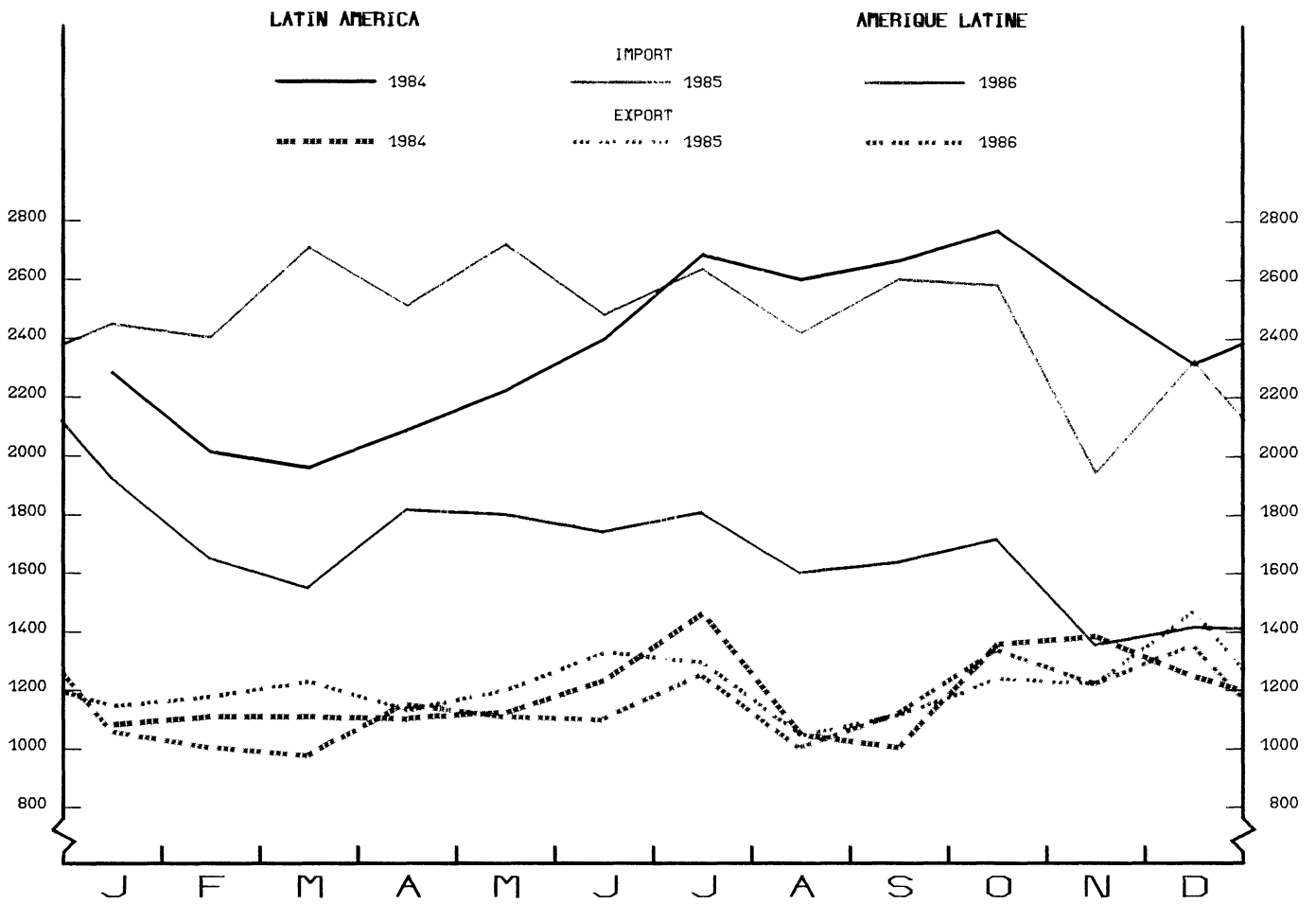
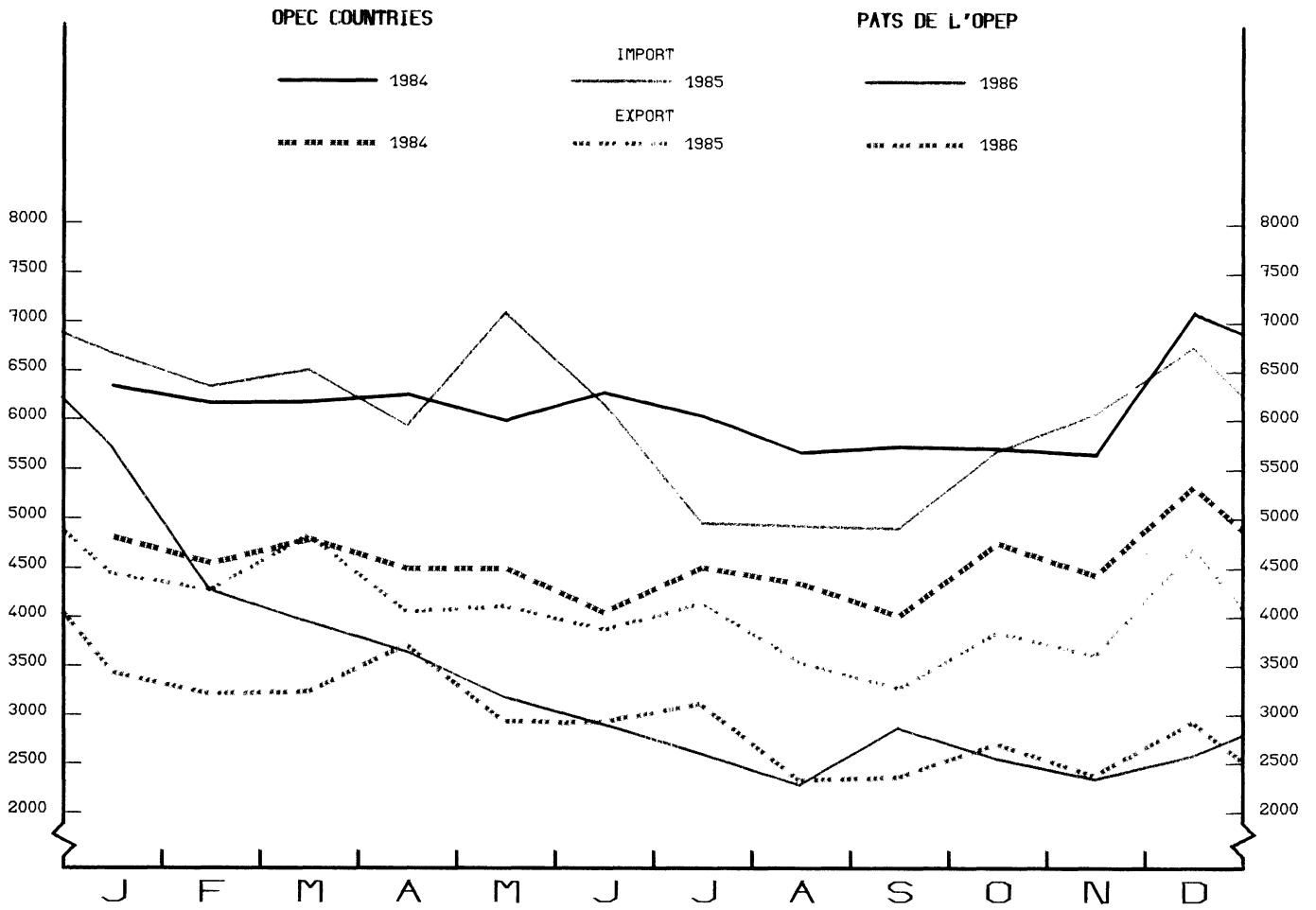

GENERAL SUMMARY of EC trade by country

Values in Mio ECU

Partner countries	Import														
	1984	1985	1986	1984				1985				1986			
				IV	I	II	III	IV	I	II	III	IV			
*000	WORLD	809 357	874 675	796 004	220 120	226 948	222 475	202 116	223 146	205 562	205 049	184 079	201 315		
1010	Intra-EC (EUR 12)	417 465	466 742	460 360	114 999	119 228	116 826	108 268	122 420	116 144	118 039	106 416	119 762		
1011	Extra-EC	390 639	406 417	336 048	104 779	107 333	105 236	93 502	100 346	88 983	86 559	77 205	83 309		
1020	Class 1	199 047	212 005	197 370	53 923	55 712	55 448	48 677	52 168	49 483	51 719	45 637	50 531		
1021	EFTA	75 767	82 011	78 658	20 535	20 624	20 914	19 397	21 075	19 807	20 190	18 270	20 392		
1022	Other West Europe	7 870	8 683	8 734	2 325	2 218	2 171	2 007	2 287	2 219	2 077	2 040	2 398		
*023	USA and Canada	74 853	76 511	63 113	19 954	21 973	20 732	16 601	17 227	16 379	16 893	13 811	16 031		
1028	Other class 1	40 557	44 801	46 864	11 112	10 898	11 630	10 671	11 583	11 079	12 559	11 517	11 709		
1030	Class 2	151 769	155 945	108 728	39 410	43 248	40 433	34 400	37 855	31 686	27 324	24 691	25 028		
1031	ACP (66 countries)	27 749	30 310	19 575	7 655	9 324	7 952	5 637	7 390	6 072	5 328	4 083	4 091		
1032	DOM	529	558	645	135	191	150	132	121	192	172	123	158		
1033	TOM	1 172	1 088	749	480	419	164	325	181	183	195	191	180		
1038	Other class 2	122 319	123 989	87 759	31 585	33 313	32 165	28 350	30 154	25 240	21 628	20 293	20 598		
1040	Class 3 (1)	39 823	38 468	30 269	11 447	8 372	9 356	10 426	10 293	7 814	7 507	6 877	8 070		
1041	Eastern Europe (1)	35 903	33 972	25 611	10 450	7 119	8 355	9 404	9 072	6 644	6 374	5 729	6 863		
1048	Other class 3	3 920	4 495	4 658	997	1 253	1 001	1 021	1 221	1 170	1 133	1 148	1 207		
1090	Miscellaneous	1 251	1 514	722	335	387	413	345	369	435	460	458	2 074		
1051	Mediterranean Basin	39 659	44 278	29 362	10 633	11 757	11 588	9 956	10 959	8 948	7 035	5 907	7 472		
1053	OEPC	72 270	73 203	39 524	17 979	19 525	19 322	14 693	18 646	14 020	9 769	7 760	7 975		
1057	ASEAN	10 029	10 377	9 108	2 655	3 026	2 557	2 404	2 391	2 204	2 318	2 202	2 384		
1058	Latin America	27 921	29 882	20 046	7 502	7 567	7 718	7 649	6 948	5 151	5 397	5 095	4 404		
<i>Main countries</i>															
024	Iceland	503	580	676	146	150	128	143	159	142	178	199	157		
028	Norway	16 061	17 716	12 162	4 312	4 764	4 739	4 047	4 150	3 742	3 023	2 485	2 912		
030	Sweden	18 438	19 595	19 296	5 133	4 989	4 930	4 452	5 221	4 777	5 055	4 458	5 066		
032	Finland	7 225	7 570	7 139	1 870	1 961	1 970	1 732	1 899	1 796	1 871	1 664	1 828		
036	Switzerland	22 213	23 688	25 354	5 993	5 647	5 949	5 891	6 198	6 077	6 500	6 018	6 759		
038	Austria	11 327	12 861	14 032	3 106	3 097	3 189	3 132	3 443	3 273	3 582	3 446	3 730		
046	Malta	342	376	350	96	102	86	85	102	87	89	83	91		
048	Yugoslavia	4 358	4 815	4 893	1 259	1 157	1 208	1 108	1 342	1 287	1 222	1 134	1 249		
052	Turkey	2 962	3 233	3 141	900	901	817	737	777	795	706	732	908		
056	Soviet Union	22 960	20 710	13 876	6 832	3 889	5 057	6 183	5 582	3 609	3 431	2 934	3 302		
058	German Dem. Rep. (1)	1 721	1 832	1 626	503	469	439	447	476	423	432	370	401		
060	Poland	3 457	3 572	2 948	951	858	910	899	905	762	747	700	738		
062	Czechoslovakia	2 158	2 272	2 109	587	547	581	544	599	499	554	493	563		
064	Hungary	1 884	2 014	1 893	584	504	458	480	571	468	431	463	530		
066	Romania	3 060	2 910	2 483	863	703	757	686	764	740	621	563	560		
068	Bulgaria	556	586	550	189	128	132	146	179	125	128	149	148		
204	Morocco	1 926	2 131	1 845	509	590	585	457	498	476	498	416	455		
208	Algeria	10 028	11 605	6 850	2 900	3 046	3 094	2 744	2 703	2 309	1 505	939	2 096		
212	Tunisia	1 373	1 601	1 400	376	424	385	338	453	400	325	272	402		
216	Libya	10 359	11 950	5 461	2 593	2 994	3 167	2 741	3 047	1 952	1 361	1 155	993		
220	Egypt	4 122	4 142	1 831	981	1 348	1 103	741	951	603	400	387	442		
224	Sudan	269	185	125	70	52	60	39	34	39	38	28	20		
248	Senegal	425	323	305	105	88	83	88	64	63	81	81	81		
260	Guinea	382	393	300	112	116	111	75	84	68	78	79	75		
268	Liberia	602	639	544	137	148	162	148	180	161	143	120	121		
272	Ivory Coast	2 129	2 517	2 232	589	684	712	503	617	668	655	418	492		
276	Ghana	298	369	359	90	83	107	106	73	86	94	101	78		
288	Nigeria	10 792	11 392	4 561	2 736	3 749	3 159	1 527	2 955	1 813	1 224	871	653		
302	Cameroun	1 946	2 550	1 326	678	811	616	526	597	440	354	247	285		
314	Gabon	1 009	1 224	778	368	426	275	144	379	256	228	158	136		
318	Congo	374	539	410	101	198	127	148	66	120	130	70	90		
322	Zaire	1 268	1 435	1 310	309	372	404	367	292	317	344	329	319		
330	Angola	798	1 087	611	276	370	220	235	263	207	165	148	90		
334	Ethiopia	247	213	273	51	34	52	71	54	54	96	65	57		
346	Kenya	730	724	645	201	237	195	143	119	142	165	147	190		
350	Uganda	359	325	314	88	85	83	84	73	81	76	72	84		
352	Tanzania	322	264	290	96	88	72	52	52	106	64	53	68		
372	Réunion	93	79	132	29	13	20	8	36	23	27	35	47		
373	Mauritius	414	432	497	129	124	86	92	130	156	106	90	144		
382	Zimbabwe	480	594	504	154	182	146	125	140	145	127	97	135		
390	South Africa and Namibia	8 826	9 456	8 023	2 375	2 282	2 596	2 151	2 427	2 000	2 205	2 012	1 806		
400	United States of America	67 112	68 942	56 643	17 854	19 919	18 819	14 857	15 370	14 827	15 156	12 340	14 321		
404	Canada	7 741	7 569	6 470	2 100	2 054	1 914	1 743	1 855	1 752	1 717	1 471	1 711		
412	Mexico	5 144	5 129	2 234	1 489	1 649	1 302	946	1 233	662	529	467	575		
442	Panama	344	387	266	112	103	79	79	126	64	70	67	64		
448	Cuba	347	403	285	103	122	107	87	87	79	64	63	80		
458	Guadeloupe	104	100	122	23	20	28	34	18	22	30	37	33		
462	Martinique	140	150	177	37	32	47	37	33	39	59	37	41		
463	Cayman Islands	2	4	3			3	1		1	1	1	1		
480	Colombia	1 602	1 664	2 031	495	470	457	377	361	440	555	494	541		
484	Venezuela	3 448	3 877	1 458	871	1 089	974	920	894	617	400	272	169		
500	Ecuador	185	287	253	66	70	85	66	66	61	76	59	57		
504	Peru	873	960	713	237	216	280	236	228	171	199	171	172		
508	Brazil	9 547	10 473	7 371	2 608	2 372	2 727	2 927	2 439	1 934	2 021	1 873	1 544		
512	Chile	1 535	1 753	1 529	386	421	508	421	403	354	501	343	330		
528	Argentina	3 206	3 282	2 309	932	713	692	1 151	723	383	518	888	520		
600	Cyprus	287	276	266	49	82	87	45	61	71	88	47	60		
604	Lebanon	65	86	67	19	22	25	16	22	18	16	15	17		
608	Syria	1 105	1 050	461	259	234	245	301	271	154	115	93	99		
612	Iraq	5 212	7 018	3 418	1 904	1 739	1 713	1 444	2 125	1 323	965	651	480		
616	Iran	9 093	6 729	2 965	1 679	1 001	1 942	1 975	1 809	1 045	838	573	509		
624	Israel	2 489	2 741	2 500	625	795	734	543	671	731	637				

RESUME GENERAL du commerce de la CE par pays

1

Valeurs en Mio ECU

Export												Pays partenaires				
1984	1985	1986	1984				1985				1986					
			IV	I	II	III	IV	I	II	III	IV			I	II	III
776 772	849 936	806 958	214 995	212 015	214 687	200 523	222 739	201 881	207 129	188 355	209 593	MONDE	1000			
421 709	466 594	461 341	115 370	118 533	116 575	108 704	122 782	116 590	118 759	106 129	119 864	Intra-CE (EUR 12)	1010			
350 859	378 650	341 428	98 526	92 290	96 924	90 597	98 840	84 201	87 464	81 452	88 310	Extra-CE	1011			
192 898	217 944	206 715	54 488	51 490	55 818	53 035	57 601	49 863	52 605	50 270	53 978	Classe 1	1020			
76 381	84 771	87 191	20 760	20 660	21 082	20 359	22 669	21 332	21 820	21 298	22 740	AELE	1021			
10 835	12 947	12 167	3 169	2 775	3 416	2 932	3 824	2 787	3 136	2 786	3 458	Autres Europe occ.	1022			
81 568	95 438	84 267	24 085	21 744	25 059	23 557	25 075	20 230	21 826	20 253	21 958	USA et Canada	1023			
24 113	24 826	23 090	6 474	6 311	6 260	6 187	6 065	5 513	5 823	5 932	5 822	Autres classe 1	1028			
131 136	128 913	107 602	36 230	33 438	32 549	30 032	32 933	27 308	27 758	24 915	27 621	Classe 2	1030			
18 089	19 336	16 049	5 555	4 986	4 667	4 491	5 190	4 001	3 931	3 733	4 385	ACP (66 pays)	1031			
2 741	3 002	3 050	789	717	674	721	889	713	756	692	889	DOM	1032			
1 755	1 418	1 696	505	269	368	369	413	357	448	413	478	TOM	1033			
108 572	105 157	86 807	29 442	27 467	26 841	24 453	26 397	22 237	22 623	20 078	21 869	Autres classe 2	1038			
26 825	31 794	27 617	7 809	7 362	8 557	7 530	8 337	7 030	7 102	6 267	7 218	Classe 3 (1)	1040			
22 140	23 539	20 254	6 310	5 549	6 401	5 318	6 264	5 256	5 290	4 413	5 295	Eur. orientale (1)	1041			
4 685	8 255	7 363	1 499	1 813	2 156	2 212	2 073	1 774	1 812	1 854	1 922	Autres classe 3	1048			
4 204	4 690	3 682	1 097	1 192	1 188	1 223	1 088	1 090	905	774	913	Divers non classés	1090			
43 195	44 117	36 326	11 956	10 796	11 564	10 069	11 690	9 225	9 522	8 195	9 384	Bassin méditerranéen	1051			
54 621	48 598	35 303	14 577	13 563	12 021	10 909	12 103	9 931	9 613	7 791	7 969	OPF	1053			
9 914	9 816	8 217	2 869	2 691	2 481	2 327	2 423	2 128	1 970	1 889	2 230	ANASE	1057			
14 269	14 630	13 830	4 025	3 558	3 672	3 459	3 977	3 082	3 400	3 425	3 923	Amérique latine	1058			
<i>Principaux pays</i>																
561	606	585	130	144	162	152	149	121	151	154	158	Islande	024			
8 271	9 592	10 114	2 181	2 277	2 292	2 289	2 733	2 682	2 602	2 414	2 416	Norvège	028			
18 746	20 812	19 118	5 377	5 355	5 347	4 756	5 354	4 718	4 765	4 509	5 126	Suède	030			
5 624	6 454	6 560	1 599	1 609	1 635	1 507	1 702	1 572	1 645	1 545	1 798	Finlande	032			
26 990	29 220	31 529	7 062	6 958	7 225	7 068	7 969	7 738	7 918	7 747	8 126	Suisse	036			
16 189	18 087	19 265	4 415	4 317	4 421	4 589	4 760	4 501	4 739	4 929	5 116	Autriche	038			
715	752	698	223	177	197	156	223	159	179	161	199	Malte	046			
5 123	5 914	5 853	1 514	1 252	1 480	1 310	1 873	1 179	1 504	1 327	1 842	Yougoslavie	048			
4 292	5 400	4 729	1 224	1 175	1 533	1 243	1 449	1 251	1 243	1 062	1 173	Turquie	052			
12 482	12 509	9 875	3 446	3 186	3 628	2 631	3 066	2 850	2 543	2 091	2 390	Union soviétique	056			
937	947	1 073	218	187	220	216	325	244	294	236	298	Rep. démocr. allem. (1)	058			
2 428	2 733	2 389	714	628	754	670	681	529	629	538	693	Pologne	060			
1 668	1 966	1 944	570	407	442	436	681	402	423	442	677	Tchécoslovaquie	062			
2 206	2 486	2 450	652	544	647	626	669	583	676	567	624	Hongrie	064			
1 058	1 157	987	299	216	327	283	331	270	322	200	196	Roumanie	066			
1 253	1 639	1 472	395	351	351	435	501	362	384	323	403	Bulgarie	068			
2 277	2 676	2 263	623	648	743	594	692	547	633	499	583	Maroc	204			
7 483	7 374	5 249	1 979	1 874	1 938	1 653	1 914	1 544	1 460	1 168	1 076	Algérie	208			
2 498	2 303	1 978	656	614	655	460	574	495	570	447	466	Tunisie	212			
4 729	3 670	2 596	1 340	1 095	981	804	791	733	621	628	615	Libye	216			
6 645	6 526	4 573	1 754	1 580	1 655	1 172	1 675	1 227	1 174	970	1 202	Égypte	220			
612	687	475	141	183	169	117	163	129	100	119	127	Soudan	224			
588	581	548	156	132	150	142	157	133	132	116	167	Sénégal	248			
226	246	234	61	59	71	58	59	47	58	63	66	Guinée	260			
761	639	315	159	93	243	76	227	89	72	78	76	Libéria	268			
985	1 046	1 076	248	227	271	260	288	269	255	249	302	Côte-d'Ivoire	272			
292	383	392	95	100	79	94	110	97	100	88	107	Ghana	276			
4 145	4 470	2 877	1 580	1 505	880	887	1 198	794	720	590	774	Nigeria	288			
1 134	1 286	1 178	315	276	323	307	321	295	306	265	311	Caméroun	286			
681	771	632	180	180	194	193	204	184	157	137	155	Gabon	302			
435	527	386	125	117	143	133	135	109	109	83	83	Congo	314			
752	809	779	219	174	206	214	215	186	174	217	201	Zaïre	318			
728	884	530	223	187	192	241	262	142	127	114	147	Angola	322			
450	611	517	158	158	144	164	144	106	141	131	140	Éthiopie	330			
706	661	828	195	168	159	168	165	158	230	235	205	Kenya	334			
139	145	119	39	43	39	30	33	27	20	28	45	Ouganda	346			
406	444	329	106	100	121	107	117	79	76	88	86	Tanzanie	350			
660	702	766	186	161	173	174	194	178	187	186	215	Réunion	352			
154	193	234	39	39	53	49	51	45	54	56	80	Maurice	372			
317	306	288	103	79	70	69	89	66	58	74	91	Zimbabwe	373			
7 326	5 688	4 675	1 773	1 526	1 555	1 396	1 211	1 096	1 163	1 235	1 182	Rep. d'Alf. du Sud-Namibie	382			
73 701	85 523	75 151	21 790	19 633	22 492	21 043	22 352	17 936	19 579	18 057	19 579	États-Unis d'Amérique	400			
7 867	9 915	9 116	2 297	2 111	2 567	2 514	2 722	2 294	2 246	2 196	2 379	Canada	404			
2 232	2 809	2 043	640	675	731	684	719	549	598	440	456	Mexique	412			
664	911	660	171	165	383	170	194	142	235	142	140	Panama	442			
766	929	684	212	232	295	170	232	213	192	166	113	Cuba	448			
549	572	662	156	140	139	129	164	151	157	150	205	Guadeloupe	458			
549	581	672	155	139	149	135	157	158	168	147	198	Martinique	462			
52	20	30	4	4	7	5	5	3	3	10	13	Iles Cayman	463			
1 028	1 040	866	276	274	248	259	260	194	259	210	202	Colombie	460			
1 988	2 294	1 921	84	516	526	588	664	454	493	436	538	Venezuela	484			
426	495	632	84	103	132	110	150	130	113	115	92	Equateur	500			
608	512	599	182	140	135	125	112	83	126	137	254	Pérou	504			
2 978	2 680	3 503	751	680	590	678	729	690	710	956	1 147	Bésil	508			
974	789	706	314	206	210	176	197	146	171	188	200	Chili	512			
1 933	1 551	1 707	594	430	327	284	511	396	369	459	483	Argentine	528			
1 144	1 091	869	265	326	266	228	271	197	242	196	234	Chypre	600			
1 640	1 252	985	547	361	250	253	388	284	246	201	254	Liban	604			
1 414	1 610	1 035	416	366	415	412	417	307	307	225	197	Syrie	608			
4 074	4 333	2 807	1 184	1 233	976	923	1 201	913	850	591	453	Irak	612			
7 045	5 352	3 738	1 837	1 531	1 209	1 344	1 270	1 177	1 031	804	726	Iran	616			
3 596	3 926	4 290	980	931	1 047	915	1 032	967	1 053	1 049	1 220	Israël	624			
1 382	1 295	926	375	319	321	341	313	255	223	196	251	Jordanie	628			
14 481	11 013	8 258	3 451	3 207	2 975	2 369	2 462	2 139	2 369	1 815	1 934	Arabie Saoudite	632			
3 374	2 583	1 917	748	681	653	612	636	610	466	397	444	Koweït	636			
844	718	517	191	185	183	179	172	132	124	148	114	Bahrein	640			
630	708	464	188	195	188	150	175	140	120	96	108	Qatar	644			
3 131	3 260	2 525	826	869	812	763	815	658	780	534	553	Émirats arabes unis	647			
1 307	1 571	1 100	375	343	382	417	428	33								

**GENERAL SUMMARY
of EC trade by country**
**RESUME GENERAL
du commerce de la CE par pays**

Values in Mio ECU

Valeurs en Mio ECU

	Partner countries	Trade balance (2)				Balance commerciale (2)							
		1984	1985	1986	1984	1985				1986			
						IV	I	II	III	IV	I	II	III
1000	WORLD	-32 585	-24 739	10 954	-5 125	-14 933	-7 788	-1 593	-407	-3 681	2 080	4 276	8 278
1010	Intra-EC (EUR 12)	4 244	-148	981	371	-695	-251	436	362	446	720	-287	102
1011	Extra-EC	-39 780	-27 767	5 380	-6 253	-15 043	-8 312	-2 905	-1 506	-4 782	914	4 247	5 001
1020	Class 1	-6 149	5 939	9 345	565	-4 222	370	4 358	5 433	380	886	4 633	3 447
1021	EFTA	614	2 760	8 533	225	36	168	962	1 594	1 525	1 630	3 028	2 348
1022	Other West Europe	2 965	4 264	3 433	844	557	1 245	925	1 537	568	1 059	746	1 060
1023	USA and Canada	6 715	18 927	21 154	4 131	-229	4 327	6 956	7 848	3 851	4 933	6 442	5 927
1028	Other class 1	-16 444	-19 975	-23 774	-4 638	-4 587	-5 370	-4 484	-5 518	-5 566	-6 736	-5 585	-5 887
1030	Class 2	-20 633	-27 032	-1 126	-3 180	-9 810	-7 884	-4 368	-4 922	-4 378	434	224	2 593
1031	ACP (66 countries)	-9 680	-10 974	-3 526	-2 100	-4 338	-3 285	-1 146	-2 200	-2 071	-1 397	-350	294
1032	DOM	2 212	2 444	2 405	654	526	524	628	768	521	584	569	731
1033	TOM	583	330	947	25	-150	204	44	232	174	253	222	298
1038	Other class 2	-13 747	-18 832	-952	-2 143	-5 846	-5 324	-3 897	-3 757	-3 003	995	-215	1 271
1040	Class 3 (1)	-12 998	-6 674	-2 652	-3 638	-1 010	-799	-2 896	-1 956	-784	-405	-610	-852
1041	Eastern Europe (1)	-13 763	-10 433	-5 357	-4 140	-1 570	-1 954	-4 086	-2 808	-1 388	-1 084	-1 316	-1 568
1048	Other class 3	765	3 760	2 705	502	560	1 155	1 191	852	604	679	706	715
1090	Miscellaneous	2 953	3 176	2 960	762	805	775	878	719	655	445	316	-1 161
1051	Mediterranean Basin	3 536	-161	6 964	1 323	-961	-24	113	731	277	2 487	2 288	1 912
1053	OPEC	-17 649	-23 605	-4 221	-3 402	-5 963	-7 301	-3 784	-6 543	-4 089	-156	31	-6
1057	ASEAN	-115	-461	-891	234	-335	-76	-83	32	-76	-348	-313	-154
1058	Latin America	-13 652	-15 252	-6 216	-3 477	-4 009	-4 046	-4 190	-2 971	-2 069	-1 947	-1 670	-481
<i>Main countries :</i>													
024	Iceland	58	26	-91	-16	-6	34	9	-10	-21	-27	-45	1
028	Norway	-7 790	-8 124	-2 048	-2 131	-2 487	-2 447	-1 758	-1 417	-1 060	-421	-71	-496
030	Sweden	308	1 217	-1 778	244	366	417	304	133	-59	-290	51	120
032	Finland	-1 601	-1 116	-579	-271	-352	-343	-225	-197	-224	-206	-119	-30
036	Switzerland	4 777	5 532	6 175	1 069	1 311	1 276	1 177	1 771	1 661	1 418	1 729	1 367
038	Austria	4 862	5 226	5 253	1 309	1 220	1 232	1 457	1 317	1 228	1 157	1 483	1 386
046	Malta	373	376	348	127	75	111	121	121	72	90	78	108
048	Yugoslavia	765	1 099	960	255	95	272	202	531	-108	282	193	593
052	Turkey	1 330	2 167	1 588	324	274	716	506	672	456	537	330	265
056	Soviet Union	-10 478	-8 201	-4 001	-3 386	-703	-1 429	-3 552	-2 516	-759	-888	-843	-1 512
058	German Dem Rep (1)	-784	-885	-553	-285	-282	-1 219	-231	-151	-179	-138	-134	-103
060	Poland	-1 029	-839	-559	-237	-230	-156	-229	-224	-233	-118	-162	-45
062	Czechoslovakia	-490	-306	-165	-17	-140	-139	-108	-17	-97	-131	-51	114
064	Hungary	322	472	557	68	40	189	146	98	114	245	104	94
066	Romania	-2 002	-1 753	-1 496	-564	-487	-430	-403	-433	-470	-299	-363	-364
068	Bulgaria	697	1 053	922	206	223	219	289	322	237	256	174	255
204	Morocco	351	545	418	114	58	158	137	194	71	135	83	128
208	Algeria	-2 545	-4 227	-1 601	-921	-1 172	-1 156	-1 091	-789	-765	-45	229	-1 020
212	Tunisia	1 125	702	578	280	190	270	122	121	95	245	175	64
216	Libya	-5 630	-8 280	-2 865	-1 253	-1 899	-2 186	-1 937	-2 256	-1 219	-740	-527	-378
220	Egypt	2 523	2 384	2 742	773	232	552	876	724	624	774	583	760
224	Sudan	343	502	350	71	131	109	133	129	90	62	91	107
248	Senegal	163	258	243	44	67	54	67	51	36	36	86	86
260	Guinea	-156	-147	-66	-55	-53	-40	-17	-35	-21	-20	-16	-9
268	Liberia	159	-	-229	22	-55	81	-72	47	-72	-71	-42	-45
272	Ivory Coast	-1 144	-1 471	-1 156	-341	-457	-441	-243	-329	-399	-400	-169	-190
276	Ghana	-6	14	33	5	17	-28	-12	37	11	6	-13	29
288	Nigeria	-6 647	-6 922	-1 684	-1 156	-2 244	-2 279	-640	-1 757	-1 019	-504	-281	121
302	Cameroon	-812	-1 264	-148	-363	-535	-293	-219	-216	-145	-48	19	26
314	Gabon	-328	-453	-146	-187	-246	-81	49	-175	-72	-71	-21	19
318	Congo	61	-12	-24	24	-81	16	-15	69	-11	-21	13	-4
322	Zaire	-516	-626	-531	-90	-198	-198	-153	-77	-131	-170	-112	-118
330	Angola	-70	-203	-81	-53	-183	-28	6	-1	-65	-38	-34	57
334	Ethiopia	203	398	244	107	124	92	87	52	52	93	66	83
346	Kenya	-24	-63	183	24	-99	-36	25	46	16	65	88	15
350	Uganda	-220	-180	-195	-49	-42	-44	-54	-40	-54	-56	-44	-39
352	Tanzania	84	180	39	10	12	49	55	65	-27	12	35	18
372	Reunion	567	623	634	157	148	153	166	158	155	160	151	168
373	Mauritius	-260	-239	-263	-90	-85	-33	-43	-79	-111	-52	-34	-64
382	Zimbabwe	-163	-288	-216	-51	-103	-76	-56	-51	-79	-69	-23	-44
390	South Africa and Namibia	-1 500	-3 768	-3 348	-602	-756	-1 041	-755	-1 216	-904	-1 042	-777	-624
400	United States of America	6 589	16 581	18 508	3 936	-286	3 673	6 186	6 982	3 109	4 423	5 717	5 258
404	Canada	126	2 346	2 646	197	57	653	771	867	742	509	725	668
412	Mexico	-2 912	-2 320	-191	-849	-974	-571	-212	-514	-113	-59	-27	-119
442	Panama	420	524	394	59	62	304	91	68	78	165	75	76
448	Cuba	419	526	399	109	110	188	83	145	134	128	103	33
458	Guadeloupe	445	472	540	133	120	111	95	146	129	127	113	172
462	Martinique	409	431	495	118	107	102	98	124	119	109	110	157
463	Cayman Islands	50	16	27	4	4	4	4	5	3	2	9	12
480	Colombia	-1 474	-624	-1 165	-219	-196	-209	-118	-101	-246	-296	-284	-339
484	Venezuela	-560	-1 583	463	-290	-573	-448	-332	-230	-163	93	164	369
500	Ecuador	241	208	197	18	33	47	44	84	69	37	56	35
504	Peru	-265	-448	-114	-55	-76	-145	-111	-116	-48	-73	-34	82
508	Brazil	-6 569	-7 793	-3 868	-1 857	-1 692	-2 137	-2 249	-1 710	-1 244	-1 311	-917	-397
512	Chile	-51	-964	-823	-72	-215	-298	-245	-206	-208	-330	-155	-130
528	Argentina	-1 273	-1 731	-602	-338	-283	-365	-867	-212	-13	-149	-429	-37
600	Cyprus	873	815	603	216	244	179	183	210	126	154	149	174
604	Lebanon	1 575	1 166	918	528	339	225	237	366	266	230	186	237
608	Syria	309	560	574	157	132	170	111	146	153	192	132	98
612	Iraq	-1 138	-2 685	-611	-720	-506	-737	-521	-924	-410	-115	-60	-27
616	Iran	-2 048	-1 377	773	158	530	-733	-631	-539	132	193	231	217
624	Israel	1 107	1 185	1 790	355	136	313	372	361	236	416	500	637
628	Jordan	1 258	1 126	770	347	283	297	272	273	211	183	172	202
632	Saudi Arabia	3 594	2 402	-404	1 157	91							

**GENERAL SUMMARY
of EC trade by country**

**RESUME GENERAL
du commerce de la CE par pays**

2

Values in Mio ECU

Valeurs en Mio ECU

Import													Pays partenaires	
1986												1987		
J	F	M	A	M	J	J	A	S	O	N	D	J		
69 364	68 252	67 690	73 148	64 830	66 448	65 681	50 967	66 953	72 255	64 002	65 263	60 584	MONDE	1000
37 480	39 024	39 514	41 845	37 265	38 554	38 746	28 731	38 499	42 522	37 815	38 642	34 626	Intra - CE (EUR 12)	1010
31 757	29 085	28 025	31 156	27 419	27 732	26 788	22 113	28 275	29 584	26 071	26 654	25 820	Extra - CE	1011
16 537	16 567	16 338	18 444	16 293	16 786	16 114	12 704	16 814	18 048	16 171	16 208	14 901	Classe 1	1020
6 399	6 680	6 719	7 067	6 126	6 865	6 480	4 779	7 089	7 299	6 580	6 498	5 859	AELE	1021
752	725	743	789	618	668	726	530	779	865	759	769	761	Autres Europe occ.	1022
5 637	5 469	5 253	6 164	5 352	5 339	4 970	4 052	4 764	5 500	5 074	5 350	4 935	USA et Canada	1023
3 749	3 692	3 624	4 425	4 197	3 915	3 938	3 343	4 183	4 384	3 757	3 592	3 346	Autres classe 1	1028
12 174	10 156	9 284	10 011	8 802	8 469	8 333	7 381	8 964	8 869	7 559	8 056	8 677	Classe 2	1030
2 348	1 999	1 719	2 025	1 772	1 524	1 476	1 171	1 473	1 458	1 303	1 404	1 448	ACP (66 pays)	1031
58	60	74	73	43	43	45	41	35	43	39	74	86	DOM	1032
41	44	96	76	47	72	86	64	43	53	64	63	42	TOM	1033
9 727	8 053	7 396	7 838	6 930	6 830	6 726	6 105	7 413	7 315	6 153	6 514	7 102	Autres classe 2	1038
3 046	2 362	2 402	2 702	2 324	2 477	2 340	2 028	2 496	2 667	2 341	2 421	2 269	Classe 3 (1)	1040
2 636	1 954	2 050	2 284	1 976	2 111	1 960	1 687	2 071	2 192	1 959	2 072	1 859	Eur. orientale (1)	1041
410	408	352	417	348	366	380	341	425	476	382	349	410	Autres classe 3	1048
127	143	152	147	147	161	148	123	179	148	116	63	111	Divers non classés	1090
3 316	2 737	2 892	2 665	2 162	2 235	2 120	1 610	2 170	2 290	2 009	2 255	2 271	Bassin méditerranéen	1051
5 742	4 293	3 966	3 651	3 196	2 913	2 608	2 285	2 865	2 551	2 341	2 578	2 988	OPIC	1053
850	707	646	855	706	751	708	663	826	860	759	746	808	ANASE	1057
1 933	1 659	1 557	1 824	1 809	1 749	1 814	1 608	1 643	1 721	1 360	1 418	1 410	Amérique latine	1058
<i>Principaux pays :</i>														
47	45	50	68	42	66	65	70	62	61	46	49	34	Islande	024
1 293	1 234	1 213	1 040	930	962	901	822	883	998	961	967	960	Norvège	028
5 300	5 613	6 333	8 111	5 066	7 331	7 449	1 105	1 876	1 790	1 590	1 620	1 357	Suède	030
634	605	557	613	616	620	567	473	622	659	575	591	578	Finlande	032
1 872	2 082	2 117	2 233	1 961	2 281	2 221	1 457	2 333	2 388	2 209	2 146	1 900	Suisse	036
1 023	1 102	1 149	1 302	1 070	1 205	1 276	853	1 313	1 404	1 200	1 125	1 035	Autriche	038
27	28	32	31	30	28	35	22	29	33	30	28	28	Malte	046
413	427	448	471	341	409	417	269	445	486	376	384	364	Yougoslavie	048
295	254	246	266	228	212	251	202	275	321	283	302	355	Turquie	052
1 522	1 037	1 047	1 180	1 141	1 108	961	912	1 058	1 123	1 085	1 059	1 069	Union soviétique	056
150	130	143	163	125	143	132	106	132	144	122	133	97	Rép. démocr. allem. (1)	058
276	240	246	290	217	242	232	204	262	253	219	267	188	Pologne	060
179	158	162	208	159	186	190	126	176	217	167	179	152	Tchécoslovaquie	062
181	139	149	161	112	158	179	124	160	183	153	190	143	Hongrie	064
276	207	257	229	172	220	177	172	210	209	158	193	173	Roumanie	066
45	39	41	44	37	46	48	34	67	57	46	45	36	Bulgarie	068
179	150	146	184	152	161	157	125	134	155	128	174	176	Maroc	204
815	756	739	538	463	546	328	298	317	348	333	500	403	Algérie	208
148	124	128	105	119	101	100	82	89	161	109	136	113	Tunisie	212
829	463	657	539	418	397	404	333	412	326	366	301	344	Libye	216
249	183	170	147	132	119	123	75	185	170	117	153	188	Égypte	220
14	13	12	17	13	8	11	7	10	7	4	9	9	Soudan	224
16	25	22	25	27	28	26	26	28	31	28	22	18	Sénégal	248
22	25	21	34	29	15	32	12	35	23	38	14	39	Nigéria	260
57	57	47	35	62	45	46	27	48	38	27	56	42	Libéria	268
211	249	208	266	213	174	149	117	152	183	159	125	165	Côte d'Ivoire	272
35	35	39	34	30	38	31	33	29	25	26	29	31	Ghana	276
832	507	473	449	415	364	352	252	265	247	188	255	375	Nigeria	288
177	141	122	156	114	77	82	79	85	103	93	96	76	Cameroun	302
114	83	60	90	77	62	45	57	57	58	72	24	68	Gabon	314
70	27	22	35	69	26	20	22	27	20	37	38	44	Congo	318
103	118	95	123	108	111	113	105	109	113	94	113	92	Zaïre	322
52	92	61	79	56	28	29	12	106	35	28	34	21	Angola	330
12	15	27	35	34	27	28	16	22	28	21	16	16	Ethiopie	334
52	46	44	61	46	57	48	52	48	68	67	66	44	Kenya	346
31	27	24	26	19	31	24	23	25	35	25	35	25	Ouganda	350
50	32	24	25	16	23	13	20	19	21	15	31	20	Tanzanie	352
8	7	8	16	7	8	10	13	10	17	12	19	8	Réunion	372
75	33	49	44	37	25	48	34	53	39	41	63	38	Maurice	373
53	54	37	48	42	38	34	26	37	45	39	49	44	Zimbabwe	382
695	737	564	770	695	737	713	461	835	715	583	558	423	Rép. d'Afr. du Sud, Namibie	390
5 080	4 980	4 748	5 553	4 782	4 786	4 432	3 654	4 238	4 909	4 560	4 770	4 411	États - Unis d'Amérique	400
557	489	505	611	553	538	399	359	525	592	515	580	524	Canada	404
263	255	145	140	205	183	183	157	126	160	188	244	271	Mexique	412
20	23	21	23	20	27	25	18	25	24	15	22	16	Panama	442
26	26	18	24	22	24	22	12	29	29	22	22	25	Cuba	448
5	6	11	9	10	11	15	14	8	7	8	17	7	Guadeloupe	458
9	12	19	24	18	16	14	10	13	13	11	14	13	Martinique	462
133	133	174	217	168	170	152	163	179	200	175	168	129	Iles Cayman	463
278	171	168	125	182	90	81	97	88	106	93	61	78	Colombie	480
21	21	18	27	23	26	21	18	19	22	13	21	22	Venezuela	484
67	51	52	85	56	58	65	54	53	67	45	59	60	Equateur	500
755	624	554	655	643	718	686	569	602	604	489	449	475	Pérou	504
124	88	142	185	192	124	145	86	112	123	82	123	111	Brésil	508
136	126	121	176	160	180	301	301	282	231	151	133	137	Chili	512
													Argentine	528
22	27	22	29	31	28	25	12	11	15	22	24	21	Chypre	600
6	7	5	5	6	4	5	4	6	7	4	6	6	Liban	604
47	64	43	50	36	28	36	25	33	35	32	33	26	Syrie	608
527	397	399	233	405	328	179	182	291	174	133	209	143	Irak	612
458	340	246	422	222	193	240	159	182	176	182	196	331	Iran	616
262														

GENERAL SUMMARY of EC trade by country

Values in Mio ECU

Partner countries	Export														1987
	1986														
	J	F	M	A	M	J	J	A	S	O	N	D	J		
1000	WORLD	66 890	68 004	66 731	74 278	64 686	67 907	69 898	51 719	66 551	74 504	65 691	69 152	58 561	
1010	Intra - EC (EUR 12)	38 313	39 131	38 983	42 472	36 916	39 197	38 954	27 828	39 223	43 304	38 050	38 268	34 763	
1011	Extra - EC	28 215	28 484	27 431	31 462	27 482	28 446	30 647	23 657	27 092	30 868	27 345	30 581	23 516	
1020	Class 1	16 499	16 997	16 323	18 728	16 560	17 318	18 461	14 503	17 287	19 055	16 948	17 937	14 244	
1021	EFTA	6 938	7 176	7 198	7 885	6 804	7 126	7 448	6 203	7 644	8 242	7 277	7 226	6 057	
1022	Other West. Europe	858	944	985	1 093	975	1 069	1 053	827	908	1 118	973	1 371	831	
*023	USA and Canada	6 871	6 991	6 351	7 670	6 995	7 169	7 754	5 718	6 759	7 566	6 926	7 398	5 672	
1028	Other class 1	1 832	1 886	1 789	2 079	1 786	1 953	2 205	1 755	1 976	2 130	1 772	1 942	1 684	
1030	Class 2	9 323	9 092	8 800	10 146	8 839	8 707	9 689	7 303	7 889	9 493	8 281	9 876	7 534	
1031	ACP (66 countries)	1 483	1 306	1 219	1 348	1 269	1 298	1 469	1 089	1 169	1 592	1 261	1 517	1 069	
1032	DOM	203	239	271	238	247	238	273	191	230	341	266	282	383	
1033	TOM	131	124	105	153	129	165	168	128	117	182	154	143	195	
1038	Other class 2	7 507	7 422	7 285	8 375	7 194	7 005	7 779	5 895	6 373	7 378	6 599	7 935	5 886	
1040	Class 3 (1)	2 393	2 396	2 228	2 588	2 084	2 421	2 498	1 850	1 915	2 320	2 120	2 799	1 762	
1041	Eastern Europe (1)	1 731	1 768	1 744	1 906	1 632	1 748	1 720	1 277	1 411	1 717	1 558	2 053	1 244	
1048	Other class 3	661	628	484	682	452	674	777	573	505	603	562	746	518	
1090	Miscellaneous	362	389	317	344	288	265	297	234	237	333	292	272	258	
1051	Mediterranean Basin	3 041	3 121	3 066	3 423	2 975	3 112	3 086	2 424	2 683	3 168	2 709	3 527	2 399	
1053	OPEC	3 451	3 230	3 248	3 726	2 945	2 933	3 116	2 335	2 367	2 705	2 381	2 919	2 146	
1057	ASEAN	736	806	587	755	591	620	761	540	591	771	687	777	556	
1058	Latin America	1 064	1 011	983	1 156	1 113	1 104	1 255	1 007	1 121	1 341	1 223	1 355	996	
<i>Main countries</i>															
024	Iceland	42	39	42	54	45	51	56	46	53	58	48	52	36	
028	Norway	774	988	905	1 082	829	794	852	743	820	896	789	754	658	
030	Sweden	1 608	1 574	1 531	1 758	1 497	1 537	1 456	1 396	1 658	1 820	1 672	1 634	1 350	
032	Finland	511	524	534	587	535	520	541	463	540	612	554	633	467	
036	Switzerland	2 567	2 547	2 625	2 806	2 456	2 651	2 808	2 149	2 790	2 913	2 617	2 594	2 215	
038	Austria	1 436	1 504	1 562	1 719	1 442	1 573	1 736	1 406	1 783	1 942	1 616	1 559	1 332	
046	Malta	48	55	57	64	52	63	68	44	49	71	58	70	46	
048	Yugoslavia	414	358	408	477	488	539	485	394	446	553	500	794	378	
052	Turkey	340	465	445	482	367	395	419	324	323	405	341	428	358	
056	Soviet Union	981	960	898	886	734	922	816	633	636	815	705	885	600	
058	German Dem. Rep. (1)	68	100	77	115	95	82	98	71	66	95	95	108	69	
060	Poland	165	177	186	219	222	185	194	139	206	229	218	245	157	
062	Czechoslovakia	118	131	152	153	131	140	156	124	163	197	190	292	105	
064	Hungary	186	195	201	232	228	216	238	159	170	203	172	250	164	
066	Romania	94	84	91	152	86	83	92	56	52	65	61	70	46	
068	Bulgaria	114	115	134	141	130	113	121	90	113	107	112	197	98	
204	Morocco	177	189	181	194	209	225	192	132	174	206	169	207	157	
208	Algeria	560	500	488	574	432	452	443	357	369	392	310	381	266	
212	Tunisia	169	149	177	215	171	182	183	117	142	161	131	178	119	
216	Libya	229	264	240	230	192	201	206	236	187	208	170	235	156	
220	Egypt	407	424	397	403	382	381	351	293	326	396	344	470	334	
224	Sudan	44	48	37	33	36	31	47	35	38	53	33	35	35	
248	Senegal	45	38	50	51	38	44	46	34	36	55	48	64	49	
260	Guinea	16	15	16	22	19	17	23	20	16	26	17	24	12	
268	Liberia	24	55	10	14	35	22	50	10	13	16	26	29	13	
272	Ivory Coast	91	89	89	88	79	88	104	69	76	100	90	112	69	
276	Ghana	41	25	32	35	30	35	34	25	30	37	32	37	25	
288	Nigeria	405	190	196	271	202	245	218	166	210	259	203	314	200	
302	Cameroon	98	105	92	107	92	107	106	73	86	117	90	106	85	
314	Gabon	67	60	57	55	47	55	55	35	47	62	45	30	30	
318	Congo	32	40	37	34	36	38	35	22	26	33	27	28	18	
322	Zaire	63	62	61	61	58	54	61	117	54	63	52	63	53	
330	Angola	57	39	45	34	47	34	42	39	30	42	48	40	38	
334	Ethiopia	31	37	39	51	38	51	45	52	34	55	43	43	29	
346	Kenya	59	51	47	66	110	53	61	60	114	67	52	85	51	
350	Uganda	13	6	8	8	5	6	10	7	11	15	13	16	26	
352	Tanzania	30	22	27	25	26	25	32	27	30	30	24	31	22	
372	Réunion	53	62	64	69	57	61	73	53	61	79	64	73	53	
373	Mauritius	13	14	17	20	17	17	24	12	20	25	31	23	15	
382	Zimbabwe	21	27	18	20	18	19	30	27	17	29	18	44	14	
390	South Africa and Namibia	351	369	376	435	356	371	455	359	420	451	344	388	314	
400	United States of America	6 079	6 198	5 641	6 877	6 304	6 410	6 892	5 093	6 048	6 754	6 201	6 576	5 038	
404	Canada	792	792	710	793	691	759	863	625	712	812	726	821	633	
412	Mexico	218	185	147	229	195	174	180	105	156	161	161	133	119	
442	Panama	40	43	36	50	112	47	61	30	46	44	45	44	41	
448	Cuba	58	90	65	85	49	57	94	44	28	18	49	46	41	
458	Guadeloupe	44	53	55	55	45	56	56	41	53	82	65	57	44	
462	Martinique	44	50	64	60	57	52	58	40	49	79	58	61	54	
463	Cayman Islands	1	1	1	1	1	1	4	4	2	2	1	10	102	
480	Colombia	65	65	64	84	86	89	75	66	65	69	59	79	58	
484	Venezuela	149	142	162	178	150	164	168	134	138	173	166	201	117	
500	Ecuador	45	41	44	44	32	37	46	34	36	34	27	32	33	
504	Peru	27	27	28	37	38	51	51	45	41	102	72	80	44	
508	Brazil	201	227	263	224	219	266	299	288	332	401	365	382	302	
512	Chile	53	47	46	58	53	60	74	57	57	69	59	73	59	
528	Argentina	161	128	107	123	130	115	166	147	145	147	144	192	131	
600	Cyprus	65	69	63	88	77	76	83	58	55	86	68	77	47	
604	Lebanon	97	95	92	99	76	70	71	53	76	92	79	83	51	
608	Syria	130	97	79	106	105	96	81	65	62	63	65	71	56	
612	Iraq	289	296	328	310	271	266	268	130	195	198	116	145	107	
616	Iran	425	379	370											

RESUME GENERAL du commerce de la CE par pays

2

Valeurs en Mio ECU

Trade Balance (2)						Balance Commerciale (2)							Pays partenaires	
1986														1987
J	F	M	A	M	J	J	A	S	O	N	D	J		
-2 474	-248	-959	1 130	-144	1 459	4 217	752	-402	2 249	1 689	3 889	-2 023	MONDE	1000
833	107	-531	627	-349	643	208	-903	724	782	235	-374	127	Intra - CE (EUR 12)	1010
-3 542	-601	-594	306	63	714	3 859	1 544	-1 183	1 284	1 274	3 927	-2 304	Extra - CE	1011
-38	430	-15	284	267	532	2 347	1 799	473	1 007	777	1 729	-657	Classe 1	1020
539	496	479	818	678	261	968	1 424	555	943	697	728	198	AELE	1021
106	219	242	304	357	401	327	297	129	253	214	602	70	Autres Europe occ.	1022
1 234	1 522	1 098	1 506	1 643	1 830	2 784	1 666	1 995	2 066	1 852	2 048	737	USA et Canada	1023
-1 917	-1 806	-1 835	-2 346	-2 411	-1 962	-1 733	-1 588	-2 207	-2 254	-1 985	-1 650	-1 662	Autres classe 1	1028
-2 851	-1 064	-404	135	37	238	1 356	-78	-1 075	624	722	1 820	-1 143	Classe 2	1030
-865	-693	-500	-677	-503	-226	-7	-82	-304	134	-42	113	-379	ACP (66 pays)	1031
145	179	197	194	195	228	150	195	298	297	227	208	297	Finlande	1032
90	80	9	77	82	93	82	64	74	129	60	80	153	TOM	1033
-2 220	-631	-111	537	264	175	1 053	-210	-1 040	63	446	1 421	-1 216	Autres classe 2	1038
-653	34	-174	-114	-240	-56	158	-178	-581	-347	-221	378	-607	Classe 3 (1)	1040
-905	-186	-306	-378	-344	-363	-240	-410	-660	-475	-401	-19	-615	Eur. orientale (1)	1041
251	220	132	265	104	308	397	232	80	127	180	397	108	Autres classe 3	1048
235	246	165	197	141	104	149	111	58	185	176	209	147	Divers non classés	1090
-275	384	174	758	813	877	966	814	513	878	700	1 272	128	Bassin méditerranéen	1051
-2 291	-1 063	-718	65	-251	20	508	50	-498	154	40	341	-842	OPEP	1053
-114	99	59	-100	-115	-131	53	-123	-235	-89	-72	31	-252	ANASE	1057
-869	-648	-574	-668	-696	-645	-559	-601	-522	-380	-137	-63	-414	Amérique latine	1058
<i>Principaux pays :</i>														
-5	-6	-8	-14	3	-15	-9	-24	-9	-3	2	3	2	Islande	024
-519	-246	-308	-78	-101	-168	-49	-79	-63	-102	-192	-213	-302	Norvège	028
78	-39	-102	-53	-9	-194	-7	291	-218	14	82	14	-7	Suede	030
-123	-81	-23	-26	-81	-100	-26	-10	-82	-47	-21	42	-111	Finlande	032
695	465	508	573	495	370	587	692	457	525	408	448	315	Suisse	036
413	402	413	417	372	368	460	553	470	538	416	434	302	Autriche	038
21	27	25	33	22	35	33	22	20	38	28	42	18	Malte	046
1	-69	-40	6	147	130	68	125	1	67	124	410	14	Yougoslavie	048
45	211	199	216	139	183	168	122	48	84	58	126	3	Turquie	052
-541	-77	-149	-294	-407	-186	-145	-279	-422	-308	-380	-174	-469	Union soviétique	056
-82	-30	-66	-48	-30	-61	-34	-35	-66	-49	-27	-25	-28	Rép. démocr. allem. (1)	058
-111	-63	-60	-71	5	-57	-38	-65	-56	-24	-1	-22	-31	Pologne	060
-61	-27	-10	-55	-28	-46	-34	-2	-13	-20	23	113	-67	Tchécoslovaquie	062
5	56	52	71	116	58	59	35	10	20	19	60	21	Hongrie	064
-182	-123	-166	-77	-86	-137	-85	-116	-158	-144	-97	-123	-127	Roumanie	066
69	76	93	97	93	67	73	56	46	50	66	152	62	Bulgarie	068
-2	39	35	10	57	64	35	7	40	51	41	33	-19	Maroc	204
-255	-256	-251	36	-31	-94	115	59	52	44	-23	-119	-137	Algérie	208
21	25	49	110	52	81	83	35	53	6	22	42	6	Tunisie	212
-600	-199	-417	-309	-226	-196	-198	-97	-225	-118	-196	-66	-188	Libye	216
158	241	227	262	250	262	228	218	141	226	227	317	146	Egypte	220
30	35	25	16	23	23	36	28	8	46	29	33	25	Soudan	224
29	13	28	26	11	16	20	8	24	20	42	31	248	Sénégal	248
-6	-10	-5	-12	-10	-2	-5	-9	8	-9	-2	10	-37	Guinée	250
-3	-2	-37	-21	-27	-23	4	-17	-35	-2	-1	-27	-29	Libéria	268
-120	-160	-119	-178	-134	-86	-42	-48	-76	-83	-69	-37	-96	Côte-d'Ivoire	272
5	7	4	6	5	-2	-6	-4	-6	12	6	8	-6	Ghana	276
-427	-317	-277	-178	-213	-119	-134	-86	-55	12	15	59	-175	Nigeria	288
-79	-36	-30	-49	-22	30	24	-6	1	14	-3	10	9	Cameroun	302
-47	-23	-3	-35	-30	-7	10	-22	-10	-11	-10	21	-38	Gabon	314
-38	13	15	-1	-33	12	15	-1	13	-10	-10	-10	-26	Congo	318
-40	-56	-34	-62	-50	-57	4	-51	-65	-33	-36	-50	-39	Zaire	322
5	-53	-16	-45	-9	14	13	27	-76	22	20	6	17	Angola	330
19	22	12	16	4	24	17	36	4	35	22	27	13	Ethiopie	334
7	3	5	64	3	8	19	66	-4	8	19	7	5	Kenya	346
-18	-17	-16	-18	-14	-25	-14	-16	-14	-20	-12	-9	-1	Ouganda	350
-20	-10	3	10	2	19	7	11	9	6	9	2	2	Tanzanie	352
45	55	57	61	48	53	63	40	51	62	52	54	45	Reunion	372
-62	-19	-32	-24	-20	-8	-24	-22	-33	-14	-10	-40	-23	Maurice	373
-32	-27	-19	-28	-24	-19	-4	1	-20	-16	-21	-5	-30	Zimbabwe	382
-344	-368	-188	-335	-339	-366	-258	-102	-415	-264	-239	-170	-109	Rep. d'Afr. du Sud, Namibie	390
999	1 218	893	1 324	1 522	1 624	2 460	1 439	1 810	1 845	1 641	1 806	627	États - Unis d'Amérique	400
235	303	205	182	120	206	325	226	187	220	211	241	109	Canada	404
-45	-70	2	89	-10	-9	-3	-52	30	1	-27	-11	-152	Mexique	412
300	200	150	27	92	20	36	12	12	20	22	20	22	Panama	442
32	64	39	67	25	36	72	32	-1	11	19	24	16	Cuba	448
39	47	44	44	36	46	41	27	45	75	57	40	37	Guadeloupe	458
35	38	45	36	39	36	44	30	36	66	47	47	41	Martinique	462
1	1	1	1	1	1	3	4	2	2	1	10	101	Iles Cayman	463
-68	-68	-110	-133	-82	-81	-74	-97	-114	-131	-121	-89	-71	Colombie	480
-129	-29	-6	53	-32	74	84	37	50	67	73	140	39	Venezuela	484
24	20	26	17	9	11	25	15	17	12	14	11	11	Equateur	500
-40	-24	-24	-48	-18	-7	-14	-9	-12	35	27	21	-16	Pérou	504
-554	-397	-291	-431	-424	-452	-387	-281	-270	-203	-124	-67	-173	Bresil	508
71	-41	-96	-127	-139	-64	-71	-29	-55	-54	-23	-50	-52	Chili	512
-25	2	-14	-53	-30	-65	-135	-154	-137	-84	-7	59	-6	Argentine	528
43	42	41	59	46	48	58	46	44	71	46	53	26	Chypre	600
91	88	87	94	70	66	66	49	70	85	75	77	45	Liban	604
83	33	36	56	69	68	45	54	29	28	33	38	30	Syrie	608
-238	-101	-71	77	-134	-62	89	-52	-96	24	-17	-64	-36	Irak	612
-32	39	124	-20	101	112	77	96	51	47	17	115	-84	Iran	616
38	108	89	115	140	162	198	125	178	212	210	218	103	Israël	624
64	68	78	59	67	58	87	42	44	71	43	87	51	Jordanie	628
-480	-317	-52	153	169	103	149	45	-298	-25	34	30	-206	Arabie Saoudite	632
-151	-45	-54	12	-69	-15	1	-40	-28	-51	-32	24	-114	Koweït	636
45	41	40	25	16	28	69	31	38	31	30	16	30	Bahreïn	640
-88	14	37	3	9	3	23	7	-25	-3	32	22	14	Qatar	644
140	95	218	202	193	214	159	97	61	139	108	140	111	Émirats arabes unis	647
97	91	104	116	88	69	87	63	53	62	65	50	47	Oman	649
9	31	68	81	70	27	73	32	41	48	35	62	3	Pakistan	662
216	193	278	303	291	215	336	219	249	232	255	529	193	Inde	664
5	8	16	13	7	20	13	-2	-7	5	4	4	-9	Bangladesh	666
-6	-3	-2	-4	-4	-3	-6	-2	-8	-8	-8	6	-3	Sri Lanka	669
-42	-77	-67	-17	-92	-48	-79	-11	-17	-5	-21	25	-68	Thaïlande	680
8	16	8	23	4	106	22	6	4	16	25	27	-40	Indonésie	700
-102	84	-76	-98	-82	-96	-61	-71	-95	-84	-94	-75	-141	Malaysia	701

RESUME GENERAL du commerce de la CE par produits

3

Valeurs en Mio ECU

Intra-EC trade (EUR 12) - Echanges intra-CE (EUR 12)												Dénomination des produits	
I m p o r t						E x p o r t							
1986	1985	1986				1986	1985	1986					
Année	IV	I	II	III	IV	Année	IV	I	II	III	IV		
460 360	122 420	116 144	118 039	106 416	119 762	461 341	122 782	116 590	118 759	106 129	119 864	COMMERCE TOTAL	0-9
52 179	13 735	12 328	13 448	12 654	13 750	51 271	13 196	12 213	13 045	12 499	13 514	Produits alimentaires et animaux vivants	0
2 998	947	652	653	731	962	3 072	908	659	651	750	1 011	Animaux vivants dest. princp. à l'alimentation humaine	00
9 711	2 572	2 281	2 422	2 467	2 541	9 704	2 452	2 249	2 426	2 482	2 547	Viandes et préparations de viande	01
8 103	2 039	1 960	2 099	1 996	2 048	7 970	1 832	1 880	2 112	2 001	1 978	Produits laitiers et oeufs d'oiseaux	02
3 195	881	705	754	786	950	3 107	841	680	736	750	940	Poissons, crustacés et mollusques et préparations de poissons	03
8 022	2 100	1 942	2 041	1 894	2 146	7 875	2 050	1 990	1 968	1 951	1 965	Céréales et préparations à base de céréales	04
10 924	2 654	2 469	3 200	2 551	2 704	10 633	2 574	2 434	2 949	2 548	2 702	Légumes et fruits	05
1 322	373	344	357	310	311	1 078	417	308	277	222	271	Sucres, préparations à base de sucre, et miel	06
3 256	932	850	761	743	902	3 379	933	896	813	745	925	Café, thé, cacao, épices, et produits dérivés	07
2 892	817	708	672	744	768	2 740	776	703	644	633	760	Nourriture dest. aux animaux (à l'excl. des céréales non moulues)	08
1 754	419	417	489	431	419	1 711	413	413	468	417	413	Produits et préparations alimentaires divers	09
7 136	2 117	1 580	1 702	1 743	2 111	7 395	2 019	1 631	1 828	1 802	2 135	Boissons et tabacs	1
5 077	1 498	1 069	1 214	1 192	1 602	5 039	1 471	1 054	1 243	1 205	1 537	Boissons	11
2 059	618	511	488	551	510	2 356	547	576	585	597	598	Tabacs bruts et fabriqués	12
17 555	5 061	4 788	4 467	3 739	4 561	15 979	4 834	4 360	4 023	3 436	4 160	Matières brutes non comestibles, carburants non compris	2
1 422	395	405	397	8 246	374	1 438	391	416	397	247	379	Cuir, peaux et pelletteries bruts	21
1 358	481	480	210	242	427	1 347	449	499	170	260	419	Graines et fruits oléagineux	22
1 359	379	369	364	293	333	884	320	240	239	191	214	Caoutchouc brut (y compris caoutchouc synthétique et régénéré)	23
1 212	302	278	344	270	320	1 164	290	266	326	266	306	Liège et bois	24
1 030	263	251	264	243	273	949	232	214	244	238	253	Pâtes à papier et déchets de papier	25
2 277	662	637	609	442	588	2 038	606	563	538	397	539	Fibres textiles (except. laines en rubans) et déchets n. transf.	26
1 987	520	462	542	476	508	1 695	442	394	446	431	424	Engrais, minéraux, bruts (excl. charbon, pétrole, pierres préc.)	27
3 450	1 148	995	888	782	785	3 137	1 240	894	862	678	703	Minerais métallifères et déchets de métaux	28
3 460	910	912	850	746	953	3 327	864	874	801	728	923	Matières brutes d'origine animale ou végétale, n.d.a	29
27 090	11 648	9 579	7 005	5 490	5 016	29 715	12 959	10 737	7 518	5 706	5 754	Combustibles minéraux, lubrifiants et produits connexes	3
1 868	531	512	520	392	445	2 010	586	551	525	459	475	Houilles, coques et briquettes	32
21 402	9 576	7 498	5 617	4 221	4 065	21 706	9 900	7 631	5 620	4 408	4 047	Pétrole et produits dérivés du pétrole et produits connexes	33
3 328	1 398	1 447	755	706	421	4 891	2 188	2 260	1 118	628	886	Gaz naturel et gaz manufacturé	34
491	142	122	113	171	85	1 108	288	295	256	211	346	Energie électrique	35
2 292	737	586	560	520	626	2 132	678	577	500	466	589	Huiles, graisses et cires d'origine animale ou végétale	4
251	88	76	62	52	60	238	84	74	59	49	56	Huiles et graisses d'origine animale	41
1 518	472	357	357	347	456	1 456	450	374	325	321	437	Huiles végétales fixes	42
523	177	152	141	120	110	438	144	128	117	97	96	Huiles et graisses élaborées: cires animales ou végétales	43
56 756	14 570	14 807	14 894	13 193	13 863	49 912	13 571	13 172	12 931	11 622	12 187	Produits chimiques et produits connexes, n.d.a.	5
14 339	4 073	4 014	3 734	3 196	3 395	11 429	3 735	3 354	2 847	2 597	2 631	Produits chimiques organiques	51
4 931	1 285	1 142	1 306	1 250	1 234	3 723	1 048	895	984	940	905	Produits chimiques inorganiques	52
3 431	781	811	911	827	882	3 149	782	744	825	762	818	Produits pour teinture et tannage et colorants	53
5 133	1 250	1 285	1 328	1 223	1 297	4 892	1 215	1 212	1 271	1 133	1 275	Produits médicaux et pharmaceutiques	54
3 625	884	912	924	886	903	3 658	895	930	934	887	907	Huiles essent., produits pour parfumerie, toilette et entretien	55
1 984	537	625	544	400	415	1 847	502	573	496	397	381	Engrais manufacturés	56
155	33	28	34	42	52	123	25	23	33	30	38	Explosifs et articles de pyrotechnie	57
16 306	4 026	4 142	4 342	3 787	4 035	14 646	3 727	3 768	3 856	3 404	3 618	Mat. plast. art. et fibres, esters d. cellulose, résines art.	58
6 851	1 701	1 849	1 771	1 582	1 649	6 444	1 642	1 673	1 685	1 473	1 614	Matières et produits chimiques, n.d.a.	59
87 603	22 541	21 905	23 333	20 012	22 354	89 012	23 055	22 210	23 771	20 319	22 712	Art. manufact. classés princp. d'après la matière première	6
2 507	676	559	682	558	707	2 567	672	594	698	576	699	Cuir et peaux, prép. et ouvrages en cuir, n.d.a., pellet apprêt	61
4 857	1 186	1 185	1 288	1 116	1 268	4 913	1 170	1 212	1 306	1 115	1 280	Caoutchouc manufacturé, n.d.a.	62
2 183	540	519	578	505	582	2 201	563	539	578	505	578	Ouvrages en liège et en bois (à l'exception des meubles)	63
9 616	2 299	2 358	2 519	2 299	2 441	9 281	2 198	2 267	2 423	2 197	2 394	Papiers, cartons, ouvrages en pâte cellulos., en papier et carton	64
19 221	5 072	4 862	5 162	4 188	5 008	19 272	5 219	4 860	5 149	4 176	5 087	Fils, tissus, articles textiles façonnés, n.d.a., prod. connexes	65
8 884	2 223	2 009	2 322	2 143	2 410	10 569	2 660	2 455	2 767	2 532	2 815	Articles minéraux non métalliques manufacturés, n.d.a.	66
19 311	5 100	5 190	5 245	4 305	4 571	18 802	4 998	4 984	5 139	4 250	4 428	Fer et acier	67
9 463	2 536	2 502	2 500	2 173	2 288	9 455	2 554	2 489	2 533	2 163	2 270	Métaux non ferreux	68
11 562	2 907	2 721	3 037	2 726	3 078	11 948	3 013	2 809	3 176	2 804	3 159	Articles manufacturés en métal, n.d.a.	69
143 758	35 688	33 895	37 047	32 920	39 896	143 292	35 789	33 709	37 573	32 052	39 957	Machines et matériel de transport	7
8 757	2 329	2 162	2 352	1 928	2 314	8 137	2 314	1 908	2 173	1 877	2 180	Machines génératrices, moteurs et leur équipement	71
14 209	3 520	3 300	3 801	3 303	3 806	14 180	3 505	3 373	3 744	3 301	3 823	Machines et appareils spécialisés pour les industries partic.	72
3 202	829	700	783	814	905	3 131	794	687	807	770	868	Machines et appareils pour le travail des métaux	73
17 189	4 165	4 018	4 499	4 100	4 573	17 197	4 222	4 068	4 491	4 067	4 571	Mach. et app. industr. applic. gén. n.d.a., parties et pièces dét.	74
17 343	5 029	3 727	4 130	4 118	5 368	17 603	4 904	3 830	4 322	4 041	5 410	Mach. et app. bureau ou p. traitement automat. de l'information	75
7 149	1 881	1 597	1 724	1 590	2 238	6 861	1 793	1 508	1 624	1 536	2 193	App. et équipement de télécommunic., enregist. reprodu. du son	76
21 169	5 212	4 961	5 371	5 026	5 811	19 968	5 028	4 781	5 043	4 671	5 473	Mach. et app. élect., n.d.a., parties et pièces détachées électr.	77
49 626	11 581	11 991	13 332	10 843	13 460	51 077	11 941	12 366	13 865	10 811	14 036	Véhicules routiers (y compris les véhicules à coussin d'air)	78
5 113	1 141	1 440	1 054	1 198	1 421	5 030	1 274	1 230	1 491	961	1 348	Autre matériel de transport	79
52 976	12 569	12 914	12 447	13 826	13 789	52 602	12 749	12 943	12 297	13 702	13 661	Articles manufacturés divers	8
1 670	433	386	403	378	502	1 625	424	382	384	373	486	App. sanit., appareillage de plomberie, chauffage, éclair. n.d.a.	81
5 212	1 284	1 258	1 376	1 117	1 461	5 357	1 340	1 307	1 386	1 175	1 490	Meubles et leurs parties et pièces détachées	82
619	147	162	147	153	157	585	145	160	136	141	148	Articles de voyage, sacs à main et contenants similaires	84
14 071	3 049	3 626	2 798	4 273	3 374	14 200	3 199	3 667	2 829	4 253	3 451	Vêtements et accessoires du vêtement	84
4 912	1 017	1 378	987	1 443	1 103	4 847	1 089	1 379	952	1 415	1 102	Chaussures	85
6 773	1 668	1 577	1 737	1 651	1 808	6 687	1 717	1 593	1 719	1 572	1 803	Instruments et app. profess., scientifiques et de contrôle, n.d.a	87
4 380	1 116	1 092	1 161	1 065	1 063	4 102	1 061	1 006	1 099	1 003	995	App. et fournil. de photograph., et d'optique, n.d.a., montres	88
15 339	3 854	3 436	3 836	3 745	4								

**GENERAL SUMMARY
of EC trade by commodities**

**RESUME GENERAL
du commerce de la CE par produits**

4

Values in Mio ECU

Valeurs en Mio ECU

World - Monde													Denomination des produits	
I m p o r t														
1986												1987		
J	F	M	A	M	J	J	A	S	O	N	D	J		
69 364	68 252	67 690	73 148	64 830	66 448	65 681	50 967	66 953	72 255	64 002	65 263	60 584	COMMERCE TOTAL	0-9
7 020	6 806	6 743	7 671	7 218	7 034	6 749	6 202	7 255	7 590	6 946	7 455	6 382	Produits alimentaires et animaux vivants	0
254	268	246	262	230	246	270	250	355	383	390	376	249	Animaux vivants dest. princp. à l'alimentation humaine	00
999	877	937	965	982	1 006	1 003	956	1 093	1 105	994	1 028	927	Viandes et préparations de viande	01
683	714	734	804	776	722	709	693	749	716	726	789	661	Produits laitiers et oeufs d'oiseaux	02
473	476	523	570	564	607	614	586	684	726	670	705	521	Poissons, crustacés et mollusques et préparations de poissons	03
825	905	774	824	818	699	658	686	841	848	721	870	680	Céréales et préparations à base de céréales	04
1 560	1 389	1 433	1 775	1 828	1 711	1 535	1 311	1 376	1 495	1 457	1 618	1 545	Légumes et fruits	05
246	238	223	257	232	212	232	174	215	192	216	248	162	Sucres; préparations à base de sucre, et miel	06
1 167	1 226	1 137	1 326	1 032	1 068	921	829	1 054	1 279	1 026	1 018	884	Café, thé, cacao, épices, et produits dérivés	07
652	548	575	696	573	573	573	618	570	714	677	591	587	Nourriture dest. aux animaux (à l'excl. des céréales non moulues)	08
161	166	162	192	184	191	188	146	173	170	154	169	165	Produits et préparations alimentaires divers	09
725	680	778	751	705	803	808	676	791	883	952	893	683	Boissons et tabacs	1
364	367	418	434	405	463	504	357	415	535	590	570	332	Boissons	11
361	313	360	317	300	340	304	319	376	347	362	323	352	Tabacs bruts et fabriqués	12
4 521	4 378	4 202	4 586	4 232	4 025	3 858	2 905	3 977	4 380	3 818	4 073	3 867	Matières brutes non comestibles, carburants non compris	2
325	315	288	313	245	245	213	110	216	247	213	289	316	Cuir, peaux et pelletteries brutes	21
560	503	491	433	366	289	295	287	404	345	425	490	419	Graines et fruits oléagineux	22
230	227	215	237	228	215	193	137	196	234	191	175	193	Caoutchouc brut (y compris caoutchouc synthétique et régénéré)	23
522	496	511	652	633	650	626	444	605	651	575	583	499	Liège et bois	24
406	406	390	438	400	426	451	360	433	474	387	420	420	Pâtes à papier et déchets de papier	25
672	617	597	622	565	549	438	289	470	551	496	492	533	Fibres textiles (except. laines en rubans) et déchets n. transt	26
361	341	347	386	372	419	380	289	372	412	361	322	306	Engrais, minéraux, bruts (excl. charbon, pétrole, pierres préc.)	27
987	1 035	912	1 013	1 011	920	950	659	840	1 016	764	837	727	Minerais métallifères et déchets de métaux	28
458	439	452	491	412	314	312	319	440	450	406	465	412	Matières brutes d'origine animale ou végétale, n.d.a.	29
12 657	10 343	9 513	8 866	7 547	6 994	6 288	5 564	6 736	6 366	5 845	6 318	7 441	Combustibles minéraux, lubrifiants et produits connexes	3
687	564	634	689	615	640	535	464	572	579	486	531	436	Houilles, coques et briquettes	32
10 054	7 906	7 116	6 740	5 879	5 225	4 796	4 238	5 278	4 841	4 418	4 759	6 026	Pétrole et produits dérivés du pétrole et produits connexes	33
1 836	1 783	1 673	1 347	967	1 011	797	759	788	853	852	942	913	Gaz naturel et gaz manufacturé	34
81	90	89	91	86	118	160	103	98	93	89	85	66	Energie électrique	35
363	337	316	328	295	324	316	246	292	332	275	325	310	Huiles, graisses et cires d'origine animale ou végétale	4
68	56	50	48	42	43	43	31	38	46	35	44	42	Huiles et graisses d'origine animale	41
220	216	205	208	198	221	221	172	200	236	197	239	218	Huiles végétales fixes	42
74	65	60	71	55	60	52	43	54	50	44	43	49	Huiles et graisses élaborées; cires animales ou végétales	43
6 965	6 934	6 768	7 388	6 591	6 734	6 746	4 937	6 769	7 165	6 225	5 922	6 139	Produits chimiques et produits connexes, n.d.a.	5
1 976	1 936	1 851	1 893	1 722	1 704	1 653	1 221	1 651	1 759	1 599	1 507	1 609	Produits chimiques organiques	51
603	686	650	788	706	743	782	547	781	843	697	618	596	Produits chimiques inorganiques	52
349	360	355	410	375	418	412	284	389	443	375	346	344	Produits pour teinture et tannage et colorants	53
721	898	658	777	661	700	749	530	685	757	660	631	648	Produits médicinaux et pharmaceutiques	54
372	374	370	415	354	368	394	310	379	409	346	344	346	Huiles essent., produits pour parfumerie, toilette et entretien	55
379	346	342	360	253	256	238	191	203	224	207	228	221	Engrais manufacturés	56
13	14	17	17	15	18	21	15	23	30	23	20	15	Explosifs et articles de pyrotechnie	57
1 713	1 690	1 714	1 849	1 729	1 773	1 708	1 232	1 770	1 893	1 625	1 500	1 601	Mat. plast., artif., éthers, esters d.l. cellulose, résines art	58
839	832	811	878	776	754	789	606	889	807	694	728	759	Matières et produits chimiques, n.d.a.	59
11 704	11 750	11 513	12 952	11 558	12 389	11 861	8 055	12 099	13 157	11 250	10 643	10 647	Art. manufact. classés princp. d'après la matière première	6
336	332	319	393	351	406	356	229	367	412	368	357	340	Cuir, peaux, prép. et ouvrages en cuir, n.d.a., pellet, apprêt	61
477	516	524	580	509	570	551	376	529	628	517	482	472	Caoutchouc manufacturé, n.d.a.	62
380	345	346	403	346	365	345	260	368	396	354	320	378	Ouvrages en liège et en bois (à l'exception des meubles)	63
1 521	1 499	1 529	1 707	1 549	1 638	1 567	1 288	1 664	1 739	1 515	1 452	1 559	Papiers, cartons, ouvrages en pâte cellul., en papier et carton	64
2 496	2 349	2 275	2 590	2 342	2 447	2 306	1 439	2 342	2 668	2 293	2 149	2 259	Fils, tissus, articles textiles façonnés, n.d.a., prod. connexes	65
1 357	1 533	1 363	1 612	1 400	1 537	1 499	1 035	1 676	1 758	1 556	1 410	1 402	Articles minéraux non métalliques manufacturés, n.d.a.	66
2 337	2 355	2 318	2 525	2 159	2 396	2 232	1 389	2 221	2 411	1 941	1 792	1 770	Fer et acier	67
1 576	1 513	1 515	1 652	1 574	1 587	1 548	1 064	1 520	1 586	1 330	1 365	1 281	Métaux non ferreux	68
1 223	1 307	1 323	1 490	1 328	1 443	1 456	975	1 411	1 588	1 376	1 316	1 186	Articles manufacturés en métal, n.d.a.	69
16 399	17 772	18 685	20 710	18 512	19 167	19 064	14 387	18 806	21 473	19 689	20 730	16 545	Machines et matériel de transport	7
1 298	1 268	1 290	1 480	1 353	1 420	1 383	948	1 287	1 470	1 377	1 338	1 191	Machines génératrices, moteurs et leur équipement	71
1 426	1 542	1 714	1 925	1 751	1 778	1 928	1 266	1 585	1 823	1 678	1 905	1 381	Machines et appareils spécialisés pour les industries partic.	72
387	396	460	511	434	479	547	392	454	511	488	586	409	Machines et appareils pour le travail des métaux	73
1 818	1 948	2 084	2 320	2 064	2 190	2 305	1 585	2 023	2 282	2 045	2 164	1 814	Mach. et app. industr., applic. gén. n.d.a., parties et pièces dét.	74
2 358	2 242	2 460	2 708	2 460	2 663	2 692	2 262	2 800	3 086	2 978	3 553	2 518	Mach. et app. bureau ou p. traitement automat. de l'information	75
1 223	1 232	1 226	1 344	1 364	1 318	1 173	1 085	1 514	1 844	1 716	1 680	1 301	App. et équipement de télécommunic., enregistr. reprodu. du son	76
2 616	2 746	2 827	3 212	2 795	2 985	2 990	2 352	3 070	3 441	3 062	2 943	2 651	Mach. et app. élect. n.d.a., parties et pièces détachées élect.	77
4 616	5 187	5 546	5 967	5 398	5 585	5 397	3 686	4 932	5 888	5 366	5 342	4 501	Véhicules routiers (y compris les véhicules à coussin d'air)	78
657	1 212	1 078	1 244	893	749	649	809	1 141	1 129	979	1 220	779	Autre matériel de transport	79
7 001	7 521	7 498	7 756	6 516	7 221	8 371	6 766	8 502	8 954	7 494	7 324	7 045	Articles manufacturés divers	8
148	164	167	172	162	172	179	117	186	225	202	192	160	App. sanit., appareillage de plomberie, chauffage, éclair. n.d.a.	81
491	566	593	652	560	598	563	340	590	674	605	628	511	Meubles et leurs parties et pièces détachées	82
114	119	120	132	107	118	133	109	119	135	116	110	116	Articles de voyage, sacs à main et contenants similaires	83
2 162	2 399	2 227	2 040	1 484	1 757	2 600	2 298	2 794	2 624	1 873	1 825	2 162	Vêtements et accessoires du vêtement	84
569	653	663	526	378	464	686	613	607	611	439	398	567	Chaussures	85
1 016	1 020	1 066	1 181	1 046	1 124	1 171	893	1 080	1 187	1 076	1 160	969	Instruments et app. profess., scientifiques et de contrôle, n.d.a.	87
684	742	739												

GENERAL SUMMARY of EC trade by commodities

Values in Mio ECU

List of products		World - Monde												1987			
		Export															
		1986															
		J	F	M	A	M	J	J	A	S	O	N	D				
SITC, Rev 2																	
0-9	TOTAL TRADE	66 890	68 004	66 731	74 278	64 686	67 907	69 898	51 719	66 551	74 504	65 691	69 152	58 561			
0	Food and live animals chiefly for food	5 784	5 755	5 718	6 170	5 724	5 819	5 688	5 054	6 043	6 465	6 037	6 175	5 581			
00	Live animals chiefly for food	265	254	234	254	235	255	271	281	327	368	408	403	255			
01	Meat and meat preparations	1 009	980	944	987	991	1 026	1 040	960	1 099	1 130	1 060	1 076	1 007			
02	Dairy products and bird's eggs	833	834	917	930	924	939	954	822	942	977	925	953	836			
03	Fish, crustaceans and molluscs and preparations thereof	301	323	327	332	326	326	296	304	365	420	387	445	323			
04	Cereals and cereal preparations	1 129	1 071	1 040	1 212	943	926	799	795	1 005	1 057	942	911	1 021			
05	Vegetables and fruit	1 014	1 053	1 093	1 144	1 210	1 218	1 113	907	1 065	1 128	1 148	1 206	1 090			
06	Sugar, sugar preparations and honey	232	216	202	229	167	227	265	200	235	255	194	184	161			
07	Coffee, tea, cocoa, spices, and manufactures thereof	418	447	417	460	363	354	358	316	451	534	434	397	365			
08	Feeding stuff for animals (not including unmilled cereals)	345	321	300	340	292	279	302	261	313	351	319	343	307			
09	Miscellaneous edible products and preparations	239	255	245	282	273	270	290	208	240	243	220	256	217			
1	Beverages and tobacco	944	1 012	1 048	1 162	1 019	1 105	1 162	890	1 266	1 323	1 241	1 110	864			
11	Beverages	687	732	791	860	768	838	907	651	974	1 053	967	841	613			
12	Tobacco and tobacco manufactures	257	280	257	302	251	267	256	239	292	270	274	269	251			
2	Crude materials, inedible, except fuels	2 016	1 966	2 043	2 063	1 867	1 783	1 625	1 410	2 001	2 179	1 885	1 916	1 782			
21	Hides, skins and furskins, raw	202	171	198	220	166	172	113	91	158	172	157	230	219			
22	Seeds, oil and oleaginous fruit	159	152	195	78	56	43	20	87	162	173	138	109	118			
23	Crude rubber (including synthetic and reclaimed)	141	153	136	150	139	136	132	94	124	162	122	111	109			
24	Cork and wood	122	129	137	166	156	157	154	110	142	166	144	134	113			
25	Pulp and waste paper	80	81	92	92	89	98	92	80	106	103	104	101	105			
26	Textile fibres (other than wool tops) and their wastes	316	317	286	318	289	290	257	190	277	343	296	298	283			
27	Crude fertilizers + minerals (excl. coal, petrol + precious stones)	198	229	207	239	239	231	249	201	241	251	224	213	177			
28	Metalliferous ores and metal scrap	380	352	356	341	372	360	336	224	330	346	298	293	269			
29	Crude animal and vegetable materials, n.e.s.	419	382	436	460	362	295	273	333	461	463	403	428	388			
3	Mineral fuels, lubricants and related materials	5 894	5 190	3 959	3 928	3 460	3 241	3 279	2 444	2 911	2 881	2 721	2 991	3 051			
32	Coal, coke and briquettes	235	215	215	237	207	201	195	160	202	213	187	156	165			
33	Petroleum, petroleum products and related materials	4 634	3 910	2 956	2 945	2 777	2 620	2 735	2 024	2 329	2 324	2 052	2 236	2 367			
34	Gas, natural and manufactured	837	897	656	609	346	304	234	186	292	257	330	391	396			
35	Electric current	187	169	131	138	129	117	114	74	88	87	152	209	123			
4	Animal and vegetable oils, fats and waxes	342	364	287	296	239	252	247	198	275	287	285	319	297			
41	Animal oils and fats	36	28	26	26	22	24	24	17	22	24	23	22	22			
42	Fixed vegetable oils and fats	234	260	190	199	155	167	168	131	196	204	215	247	229			
43	Oils and fats, processed, and animal or vegetable waxes	73	76	71	71	62	61	56	50	58	59	47	50	47			
5	Chemicals and related products, n.e.s.	8 156	8 054	7 807	8 621	7 632	7 925	7 906	6 370	7 758	8 350	7 212	7 231	7 139			
51	Organic chemicals	1 996	2 100	1 886	1 969	1 740	1 688	1 650	1 376	1 680	1 816	1 589	1 588	1 650			
52	Inorganic chemicals	787	622	586	767	683	786	697	694	771	723	618	650	657			
53	Dyeing, tanning and colouring materials	518	507	511	587	521	582	607	464	549	637	528	511	504			
54	Medicinal and pharmaceutical products	981	927	952	1 096	945	1 002	1 088	799	950	1 084	978	1 025	871			
55	Essential oils + perfume materials; toilet, polish + clean. preparat.	564	600	592	649	560	591	628	507	588	638	542	559	516			
56	Fertilizers, manufactured	281	249	264	259	245	226	210	183	209	200	183	200	184			
57	Explosives and pyrotechnic products	24	16	21	19	20	21	17	23	23	30	21	18	13			
58	Artific. resins + plastic materials + cellulose esters and ethers	1 948	1 953	1 948	2 133	1 906	1 995	1 971	1 496	2 001	2 172	1 829	1 742	1 827			
59	Chemical materials and products n.e.s.	1 057	1 079	1 047	1 142	1 013	1 034	1 038	828	989	1 052	923	939	917			
6	Manufactured goods classified chiefly by material	12 337	12 517	12 454	14 312	12 363	13 374	13 570	9 124	12 513	14 377	12 354	12 163	10 796			
61	Leather, leather manufactures, n.e.s. and dressed furskins	310	329	329	400	358	390	395	231	338	423	354	356	300			
62	Rubber manufactures, n.e.s.	624	665	683	715	657	695	727	460	645	772	645	640	581			
63	Cork and wood manufactures (excluding furniture)	247	264	266	296	265	284	278	193	281	323	272	254	225			
64	Paper, paperboard, + art. of paper pulp, of paper of paperb.	1 060	1 035	1 027	1 178	1 042	1 123	1 108	866	1 121	1 217	1 066	1 033	1 059			
65	Textile yarn, fabrics, made-up articles, n.e.s., + related products	2 491	2 568	2 476	2 852	2 576	2 675	2 704	1 575	2 378	2 962	2 514	2 451	2 201			
66	Non-metallic mineral manufactures, n.e.s.	1 745	1 720	1 757	2 089	1 768	1 958	2 063	1 262	2 089	2 170	1 900	1 755	1 633			
67	Iron and steel	2 933	2 928	2 855	3 354	2 626	3 007	3 034	2 142	2 659	3 068	2 703	2 666	2 306			
68	Non-ferrous metals	1 242	1 216	1 232	1 378	1 221	1 330	1 247	919	1 196	1 334	1 071	1 159	970			
69	Manufactures of metal, n.e.s.	1 667	1 781	1 821	2 036	1 839	1 898	2 009	1 464	1 760	2 095	1 816	1 835	1 488			
7	Machinery and transport equipment	21 882	22 529	23 022	26 825	23 058	24 314	24 609	17 501	23 037	26 572	23 828	26 966	20 109			
71	Power-generating machinery and equipment	1 583	1 633	1 505	1 951	1 659	1 587	1 799	1 176	1 484	1 738	1 555	1 801	1 371			
72	Machinery specialized for particular industries	2 774	2 778	3 043	3 469	2 852	3 052	3 455	2 466	2 736	3 277	2 879	3 556	2 452			
73	Metalworking machinery	642	571	641	761	663	723	833	651	627	779	686	939	652			
74	General indust. mach. + equipment, n.e.s., machine parts, n.e.s.	2 919	3 013	3 143	3 557	3 015	3 255	3 523	2 592	2 981	3 586	3 019	3 485	2 673			
75	Office machines and automatic data-processing equipment	1 836	1 859	2 036	2 221	1 967	2 256	2 021	1 742	2 232	2 495	2 412	2 829	1 862			
76	Telecom. + sound recording + repro. apparatus + equipment	1 021	1 113	1 101	1 209	1 043	1 150	1 088	861	1 213	1 457	1 228	1 456	964			
77	Electr. machinery, apparatus + appliances, n.e.s., + electr. parts	2 945	3 132	3 105	3 394	2 985	3 283	3 359	2 563	3 248	3 815	3 218	3 389	2 769			
78	Road vehicles (including air cushion vehicles)	6 701	7 100	7 044	8 210	7 068	7 560	7 054	4 558	7 178	7 980	7 413	7 586	6 215			
79	Other transport equipment	1 286	1 178	1 198	1 896	1 679	1 297	1 350	708	1 190	1 314	1 261	1 710	967			
8	Miscellaneous manufactured articles	7 388	8 322	8 250	8 461	7 211	7 875	9 645	6 954	8 645	9 637	7 982	7 997	7 117			
81	Sanitary, plumbing, heating + lighting fixtures + fittings, n.e.s.	203	213	214	230	197	218	238	159	220	281	242	241	192			
82	Furniture and parts thereof	698	815														

RESUME GENERAL du commerce de la CE par produits

4

Valeurs en Mio ECU

Intra-EC trade (EUR 12) - Commerce intra-CE (EUR 12)												Dénomination des produits	0-9	
I m p o r t														
1986											1987			
J	F	M	A	M	J	J	A	S	O	N	D			J
<i>CTCI. Rév. 2</i>														
37 480	39 024	39 514	41 845	37 265	38 554	38 746	28 731	38 499	42 522	37 815	38 642	34 626	COMMERCE TOTAL	0-9
4 153	4 058	4 104	4 488	4 534	4 412	4 157	3 889	4 598	4 711	4 360	4 651	3 962	Produits alimentaires et animaux vivants	0
209	237	203	217	214	219	236	210	283	331	306	316	212	Animaux vivants dest. princp à l'alimentation humaine	00
808	726	746	776	828	812	811	780	870	884	814	837	747	Viandes et préparations de viande	01
630	643	685	719	708	686	669	643	683	673	664	713	616	Produits laitiers et œufs d'oiseaux	02
209	232	265	250	250	252	254	235	293	317	302	330	227	Poissons, crustacés et mollusques et préparations de poissons	03
651	648	641	693	710	634	554	599	741	750	648	742	575	Céréales et préparations à base de céréales	04
868	769	831	1 009	1 112	1 078	934	802	816	889	862	951	895	Légumes et fruits	05
120	119	104	118	117	122	114	87	111	116	106	89	91	Sucres, préparations à base de sucres, et miel	06
270	309	270	279	232	247	218	208	316	344	283	272	231	Café, thé, cacao, épices, et produits dérivés	07
252	234	221	262	204	199	205	200	339	263	245	256	226	Nourriture dest. aux animaux (à l'excl. des céréales non moulées)	08
136	141	139	165	160	163	160	124	146	144	129	145	143	Produits et préparations alimentaires divers	09
511	513	548	569	530	606	634	518	586	687	735	691	487	Boissons et tabacs	1
337	340	384	405	379	434	470	332	388	502	557	529	304	Boissons	11
173	172	165	164	151	172	164	186	199	185	179	162	183	Tabacs bruts et fabriqués	12
1 585	1 569	1 632	1 635	1 449	1 365	1 213	995	1 516	1 675	1 443	1 433	1 347	Matières brutes non comestibles, carburants non compris	2
148	129	127	154	121	119	85	50	108	124	110	137	139	Cuir, peaux et pelletteries brutes	21
131	165	184	115	51	42	15	72	155	163	118	144	131	Graines et fruits oléagineux	22
125	124	120	124	125	114	108	77	107	130	108	94	100	Caoutchouc brut (y compr. caoutchouc synthétique et régénéré)	23
92	89	97	115	110	117	101	71	97	117	105	97	86	Liège et bois	24
78	83	90	84	89	90	89	66	88	89	93	91	93	Pâtes à papier et déchets de papier	25
221	210	205	212	199	195	150	100	189	218	198	171	189	Fibres textiles (excep. laines en rubans) et déchets n. transf.	26
150	158	153	185	170	185	168	132	174	199	158	150	125	Engrais, minéraux, bruts (excl. charbon, pétrole, pierres préc.)	27
332	334	330	306	292	288	299	206	275	305	258	223	209	Minerais métallifères et déchets de métaux	28
308	278	325	339	293	214	199	221	324	330	296	326	274	Matières brutes d'origine animale ou végétale, n.d.a.	29
3 451	3 173	2 952	2 627	2 231	2 112	1 960	1 616	1 847	1 761	1 634	1 790	2 339	Combustibles minéraux, lubrifiants et produits connexes	3
175	151	186	192	150	177	142	113	137	161	143	140	140	Houilles, coques et briquettes	32
2 797	2 460	2 234	2 133	1 763	1 684	1 464	1 279	1 422	1 370	1 304	1 428	1 988	Pétrole et produits dérivés du pétrole et produits connexes	33
442	517	492	267	289	201	277	183	247	196	157	186	189	Gaz naturel et gaz manufacturé	34
37	45	40	35	28	50	77	42	41	34	30	36	23	Energie électrique	35
214	191	179	194	173	193	194	141	185	222	186	216	216	Huiles, graisses et cires d'origine animale ou végétale	4
28	27	22	23	20	19	20	14	18	21	19	20	19	Huiles et graisses d'origine animale	41
131	113	112	117	111	129	134	90	123	159	132	163	159	Huiles végétales fixes	42
56	51	45	54	42	45	40	36	44	42	35	33	37	Huiles et graisses élaborées; cires animales ou végétales	43
4 969	4 936	4 881	5 198	4 804	4 831	4 828	3 473	4 842	5 118	4 479	4 309	4 382	Produits chimiques et produits connexes, n.d.a.	5
1 368	1 325	1 309	1 299	1 214	1 196	1 162	835	1 176	1 210	1 111	1 076	1 116	Produits chimiques organiques	51
384	394	362	408	467	425	423	325	502	464	406	361	321	Produits chimiques inorganiques	52
262	274	274	306	286	315	313	212	297	336	283	262	262	Produits pour teinture et tannage et colorants	53
442	423	419	480	404	437	477	312	429	459	425	411	405	Produits médicaux et pharmaceutiques	54
299	309	304	340	286	299	322	251	310	336	284	283	280	Huiles essent., produits pour parfumerie, toilette et entretien	55
217	201	205	217	157	169	149	119	133	148	127	142	126	Engrais manufacturés	56
8	8	11	12	11	11	14	11	16	21	16	15	10	Explosifs et articles de pyrotechnie	57
1 361	1 382	1 395	1 489	1 410	1 432	1 382	970	1 428	1 548	1 321	1 215	1 301	Mat. plast., artif., éthers, esters d'l. cellulose, résines art.	58
625	619	603	647	569	548	588	437	550	596	507	543	561	Matières et produits chimiques, n.d.a.	59
7 140	7 345	7 389	8 167	7 260	7 836	7 554	4 833	7 535	8 455	7 117	6 748	6 586	Art. manufact. classés princp. d'après la matière première	6
181	193	184	232	200	244	210	125	213	250	222	224	174	Cuir et peaux, prep. et ouvrages en cuir, n.d.a., pellet, apprêt	61
365	406	414	444	396	443	430	280	398	484	402	379	360	Caoutchouc manufacturé, n.d.a.	62
174	174	180	200	182	196	185	129	191	217	191	173	161	Ouvrages en liège et en bois (à l'exception des meubles)	63
788	783	785	873	794	847	812	623	859	913	795	744	827	Papiers, cartons, ouvrages en pâte cellul., en papier et carton	64
1 628	1 631	1 597	1 805	1 629	1 708	1 593	946	1 619	1 878	1 602	1 506	1 453	Fils, tissus, articles textiles façonnés, n.d.a., prod. connexes	65
636	674	699	810	729	774	779	554	801	921	752	732	785	Articles minéraux non métalliques manufacturés, n.d.a.	66
1 708	1 729	1 749	1 881	1 595	1 757	1 657	982	1 649	1 781	1 449	1 337	1 317	Fer et acier	67
833	825	828	869	788	837	836	527	804	869	719	702	684	Métaux non ferreux	68
836	930	953	1 054	946	1 030	1 052	667	1 000	1 143	984	950	824	Articles manufacturés en métal, n.d.a.	69
10 189	11 547	12 134	13 171	11 618	12 098	12 336	8 755	11 649	13 681	12 575	13 491	10 421	Machines et matériel de transport	7
665	725	769	844	751	746	796	468	652	781	788	735	623	Machines génératrices, moteurs et leur équipement	71
985	1 092	1 222	1 340	1 206	1 234	1 328	877	1 076	1 279	1 178	1 331	920	Machines et appareils spécialisés pour les industries partic	72
211	226	262	271	246	262	332	223	253	275	281	345	222	Machines et appareils pour le travail des métaux	73
1 215	1 348	1 450	1 572	1 415	1 494	1 622	1 072	1 383	1 605	1 422	1 527	1 248	Mach. et app. industr. applic. gén. n.d.a., parties et pièces dét.	74
1 187	1 211	1 328	1 436	1 278	1 408	1 403	1 168	1 530	1 642	1 659	2 060	1 282	Mach. et app. bureau ou p. traitement automat. de l'information	75
468	568	559	574	572	566	492	432	649	757	713	743	515	App. et équipement de télécommunication, enregist. reprod. du son	76
1 527	1 676	1 754	1 892	1 666	1 797	1 794	1 354	1 843	2 112	1 865	1 808	1 551	Mach. et app. électr., n.d.a., parties et pièces détachées électr.	77
3 655	4 056	4 271	4 694	4 207	4 379	4 320	2 727	3 754	4 735	4 331	4 358	3 676	Véhicules routiers (y compris les véhicules à coussin d'air)	78
277	644	520	549	279	212	248	433	509	494	338	585	386	Autre matériel de transport	79
3 880	4 475	4 551	4 507	3 737	4 176	5 065	3 836	4 901	5 258	4 320	4 253	3 907	Articles manufacturés divers	8
119	133	135	137	130	136	140	91	146	183	164	156	129	App. sanit., appareillage de plomberie, chauffage, éclair. n.d.a.	81
359	436	462	494	430	451	432	239	445	522	464	475	382	Meubles et leurs parties et pièces détachées	82
46	57	60	59	42	47	60	44	49	59	48	49	40	Articles de voyage, sacs à main et contenants similaires	84
1 054	1 298	1 274	1 099	754	939	1 528	1 236	1 506	1 425	982	966	1 045	Vêtements et accessoires du vêtement	85
399	491	487	377	273	337	540	470	436	473	331	298	393	Chaussures	84
482	525	568	606	538	589	637	450	559	611	569	626	497	instruments et app. profess., scientifiques et de contrôle, n.d.a.	87
342	387	361	404	373	379	389	301	370	388	383	359	311	App. et fournil. de photograph. et d'optique, n.d.a., montres	88
1 079	1 148	1 205												

GENERAL SUMMARY of EC trade by commodities

Values in Mio ECU

List of products		Extra - EC trade (EUR 12) - Commerce extra - CE (EUR 12)													
		I m p o r t												1987	
		1986													
		J	F	M	A	M	J	J	A	S	O	N	D		
<i>SITC, Rev. 2</i>															
0-9	TOTAL TRADE	31 757	29 085	28 025	31 156	27 419	27 732	26 788	22 113	28 275	29 584	26 071	26 654	25 820	
0	Food and live animals chiefly for food	2 852	2 737	2 627	3 166	2 672	2 610	2 576	2 300	2 640	2 862	2 573	2 772	2 386	
00	Live animals chiefly for food	46	30	43	45	16	27	34	40	72	52	84	59	37	
01	Meat and meat preparations	191	151	191	188	154	194	192	175	220	220	179	190	180	
02	Dairy products and bird's eggs	53	71	49	84	67	36	40	50	66	43	62	76	45	
03	Fish, crustaceans and molluscs and preparations thereof	265	244	258	320	313	355	360	350	391	409	367	356	273	
04	Cereals and cereal preparations	174	257	133	131	108	65	104	87	99	98	73	129	105	
05	Vegetables and fruit	691	619	601	766	715	631	596	507	559	604	594	664	648	
06	Sugar, sugar preparations and honey	125	118	119	139	115	90	117	86	104	76	110	159	71	
07	Coffee, tea, cocoa, spices, and manufactures thereof	884	908	856	1 032	790	811	693	612	726	921	733	738	644	
08	Feeding stuff for animals (not including unmilled cereals)	399	314	354	434	369	374	413	370	375	414	346	378	360	
09	Miscellaneous edible products and preparations	25	25	22	27	24	27	27	22	27	26	25	24	22	
1	Beverages and tobacco	214	167	228	179	174	197	172	157	205	196	217	201	196	
11	Beverages	27	27	34	29	25	29	34	25	27	34	33	41	28	
12	Tobacco and tobacco manufactures	187	140	194	151	149	168	139	131	178	162	184	160	168	
2	Crude materials, inedible, except fuels	2 888	2 775	2 535	2 923	2 742	2 632	2 614	1 891	2 430	2 679	2 341	2 610	2 481	
21	Hides, skins and furskins, raw	175	183	157	158	123	124	129	59	109	123	103	152	176	
22	Seeds, oil and oleaginous fruit	429	338	307	317	314	246	280	216	249	181	306	346	287	
23	Crude rubber (including synthetic and reclaimed)	105	102	94	113	102	100	85	88	103	82	80	92	80	
24	Cork and wood	430	407	413	537	522	531	525	373	508	534	470	486	412	
25	Pulp and waste paper	320	318	292	349	301	330	355	290	336	382	290	324	363	
26	Textile fibres (other than wool tops) and their wastes	448	402	387	408	364	352	286	188	280	331	297	318	341	
27	Crude fertilizers + minerals (excl. coal, petrol + precious stones)	191	171	181	192	194	225	203	162	187	203	183	166	163	
28	Metalliferous ores and metal scrap	647	698	579	703	709	627	643	449	560	706	504	606	512	
29	Crude animal and vegetable materials, n.e.s.	143	156	124	146	114	97	109	95	114	116	107	133	135	
3	Mineral fuels, lubricants and related materials	8 444	6 403	5 854	5 659	4 937	4 512	4 030	3 653	4 473	4 240	3 791	4 071	4 626	
32	Coal, coke and briquettes	480	396	410	450	409	416	354	314	367	364	302	357	247	
33	Petroleum, petroleum products and related materials	7 244	5 426	4 870	4 584	4 102	3 530	3 326	2 947	3 841	3 455	3 105	3 317	4 029	
34	Gas, natural and manufactured	681	540	531	575	373	501	270	333	212	366	329	351	309	
35	Electric current	40	40	44	50	54	64	81	59	53	55	55	47	41	
4	Animal and vegetable oils, fats and waxes	149	147	136	134	122	131	122	105	107	111	89	109	94	
41	Animal oils and fats	41	30	29	25	22	24	22	17	20	25	16	24	23	
42	Fixed vegetable oils and fats	89	102	93	91	87	92	87	82	77	77	65	76	58	
43	Oils and fats, processed, and animal or vegetable waxes	19	14	15	18	13	15	13	7	10	8	9	10	12	
5	Chemicals and related products, n.e.s.	1 873	1 880	1 786	2 073	1 676	1 792	1 824	1 366	1 784	1 940	1 643	1 501	1 628	
51	Organic chemicals	564	565	502	549	460	471	456	344	434	501	447	394	447	
52	Inorganic chemicals	187	256	265	347	212	285	337	198	214	355	271	223	242	
53	Dyeing, tanning and colouring materials	86	85	81	103	89	102	99	72	92	107	92	83	81	
54	Medicinal and pharmaceutical products	277	273	238	296	256	263	271	217	255	297	234	218	242	
55	Essential oils + perfume materials; toilet, poison + clean preparat	72	65	65	75	67	69	72	58	68	73	62	61	64	
56	Fertilizers, manufactured	161	145	137	143	96	87	89	72	70	76	80	85	95	
57	Explosives and pyrotechnic products	5	5	6	6	4	7	7	4	7	9	7	6	5	
58	Artificial resins + plastic materials + cellulose esters and ethers	339	297	310	349	308	329	315	252	332	334	286	270	282	
59	Chemical materials and products n.e.s.	181	189	183	205	183	179	178	149	313	188	163	160	170	
6	Manufactured goods classified chiefly by material	4 289	4 016	3 767	4 472	4 048	4 246	4 019	2 970	4 310	4 416	3 808	3 559	3 773	
61	Leather, leather manufactures, n.e.s. and dressed furskins	155	140	135	161	151	162	146	104	153	162	146	133	165	
62	Rubber manufactures, n.e.s.	112	110	110	135	112	126	121	95	131	143	114	103	112	
63	Cork and wood manufactures (excluding furniture)	214	170	165	200	163	167	159	129	176	177	161	145	215	
64	Paper, paperboard, + art. of paper pulp of paper of paperb.	694	657	693	770	702	740	705	617	749	773	672	651	684	
65	Textile yarn, fabrics, made-up articles, n.e.s. + related products	861	710	668	776	704	730	707	488	717	783	685	634	798	
66	Non-metallic mineral manufactures, n.e.s.	513	556	390	587	504	535	513	299	706	630	551	432	400	
67	Iron and steel	615	616	554	629	550	626	558	394	555	619	481	439	442	
68	Non-ferrous metals	741	684	682	782	784	748	708	536	713	684	607	658	596	
69	Manufactures of metal, n.e.s.	384	373	368	433	378	411	402	308	410	444	391	365	361	
7	Machinery and transport equipment	5 927	5 987	6 254	7 171	6 477	6 778	6 450	5 381	6 899	7 472	6 824	6 997	5 875	
71	Power-generating machinery and equipment	632	540	520	634	600	672	585	478	634	687	587	601	566	
72	Machinery specialized for particular industries	438	447	490	583	544	541	598	388	506	543	499	573	461	
73	Metalworking machinery	175	170	197	239	187	216	214	169	200	236	207	241	187	
74	General indust. mach + equipment, n.e.s.; machine parts, n.e.s.	599	591	628	743	644	688	676	512	638	675	620	634	584	
75	Office machines and automatic data-processing equipment	1 159	1 024	1 127	1 264	1 169	1 239	1 279	1 090	1 265	1 439	1 313	1 488	1 234	
76	Telecom + sound recording + reprod. apparatus + equipment	733	645	646	748	768	726	654	631	840	1 057	971	910	764	
77	Electr. machinery apparatus + appliances, n.e.s. + electr parts	1 006	978	977	1 216	1 038	1 084	1 105	907	1 138	1 227	1 092	1 045	1 022	
78	Road vehicles (including air cushion vehicles)	956	1 126	1 268	1 266	1 184	1 192	1 055	935	1 140	1 120	1 017	973	817	
79	Other transport equipment	230	466	401	477	343	420	283	270	538	489	518	532	261	
8	Miscellaneous manufactured articles	3 103	3 028	2 926	3 227	2 761	3 021	3 287	2 912	3 583	3 674	3 159	3 053	3 121	
81	Sanitary, plumbing heating + lighting fixtures + fittings, n.e.s.	29	32	32	35	32	36	39	26	40	42	38	37	31	
82	Furniture and parts thereof	132	130	131	157	131	147	131	101	145	153	141	153	129	
83	Travel goods, handbags and similar containers	69	62	61	72	65	71	73	65	71	76	68	61	76	
84	Articles of apparel and clothing accessories	1 108	1 099	952	939	727	815	1 070	1 060	1 285	1 196	890	857	1 115	
85	Footwear	169	162	176	149	105	127	146	143	171	138	108	99	173	
87	Professional, scientific + controlling instrum. + apparatus, n.e.s.	530	489	492	569	503	527	526	429	517	571	503	529	467	
88	Photogr. ap., equipm + suppl. + optic. goods; watches + clocks	336	350	373	425	415	431	441	351	434	491	439	398	349	
89	Miscellaneous manufactured articles, n.e.s.	731	703	710	880	782	867	862	736	922	1 007	973	920	781	
9	Goods not classified elsewhere in the SITC	2 018	1 946	1 911	2 153	1 809	1 814	1 693	1 378	1 843	1 995	1 625	1 780	1 641	

RESUME GENERAL du commerce de la CE par produits

4

Valeurs en Mio ECU

Extra - EC trade (EUR 12) - commerce extra - ce (EUR 12)													Dénomination des produits			
Export																
1986												1987				
J	F	M	A	M	J	J	A	S	O	N	D	J				
<i>CTCI, Rév. 2</i>																
28 215	28 484	27 431	31 462	27 482	28 446	30 647	23 657	27 092	30 868	27 345	30 581	23 516	COMMERCE TOTAL	0 - 9		
1 669	1 732	1 550	1 656	1 396	1 516	1 458	1 279	1 479	1 782	1 626	1 687	1 389	Produits alimentaires et animaux vivants	0		
38	28	28	31	29	32	25	67	39	59	80	39	33	Animaux vivants dest princp à l'alimentation humaine	00		
217	257	208	205	179	191	203	189	225	235	241	237	218	Vianées et préparations de viande	01		
233	243	229	245	214	224	240	227	252	313	267	294	212	Produits laitiers et oeufs d'oiseaux	02		
86	101	86	92	82	80	70	69	83	104	90	129	98	Poissons, crustacés et mollusques et préparations de poissons	03		
430	421	394	410	312	383	217	193	236	326	304	308	268	Céréales et préparations à base de céréales	04		
249	262	212	219	205	199	194	154	185	253	260	276	217	Légumes et fruits	05		
112	111	96	118	80	121	177	131	145	139	97	100	77	Sucres, préparations à base de sucre, et miel	06		
128	130	126	145	107	109	128	107	141	177	132	128	120	Café, thé, cacao, épices, et produits dérivés	07		
94	83	85	88	90	84	93	66	82	86	72	83	75	Nourriture dest. aux animaux (à l'excl. des céréales non moulues)	08		
83	95	87	103	98	93	112	77	92	90	83	93	72	Produits et préparations alimentaires divers	09		
416	470	478	527	457	462	508	395	599	603	485	442	393	Boissons et tabacs	1		
357	387	405	437	384	396	444	346	530	534	425	365	338	Boissons	11		
59	83	72	89	73	66	64	49	69	70	60	77	55	Tabacs bruts et fabriqués	12		
479	487	493	551	499	466	471	459	500	579	489	561	491	Matières brutes non comestibles, carburants non compris	2		
49	46	57	63	48	47	35	28	42	50	40	88	77	Cuir, peaux et pelletteries brutes	21		
2	2	3	2	2	2	3	3	3	3	3	2	2	Graines et fruits oléagineux	22		
32	36	33	36	38	37	32	29	31	34	27	31	25	Caoutchouc brut (y compr. caoutchouc synthétique et régénéré)	23		
36	40	47	52	52	52	52	45	46	52	46	41	32	Liège et bois	24		
13	12	17	16	15	18	13	20	13	24	17	17	16	Pâtes à papier et déchets de papier	25		
102	97	91	97	99	95	99	84	89	123	100	117	105	Fibres textiles (except. laines en rubans) et déchets n. transl.	26		
60	77	67	78	78	73	85	63	78	79	72	75	57	Engrais, minéraux, bruts (excl. charbon, pétrole, pierres préc.)	27		
75	61	59	76	73	63	74	74	63	83	75	73	72	Minerais métalliques et déchets de métaux	28		
110	116	120	132	95	80	78	114	137	130	107	118	106	Matières brutes d'origine animale ou végétale, n.d.a.	29		
1 519	1 303	696	685	924	840	878	755	743	787	774	774	724	Combustibles minéraux, lubrifiants et produits connexes	3		
42	39	34	40	41	39	32	32	35	33	26	20	28	Houilles, coques et briquettes	32		
1 369	1 170	598	570	791	750	800	682	673	709	696	699	633	Pétrole et produits dérivés du pétrole et produits connexes	33		
29	29	18	20	48	23	22	18	18	17	16	17	18	Gaz naturel et gaz manufacturé	34		
78	65	46	55	45	28	25	23	18	28	36	38	45	Energie électrique	35		
123	149	108	108	73	77	76	64	92	99	77	118	92	Huiles, graisses et cires d'origine animale ou végétale	4		
7	5	4	5	3	6	6	4	4	4	3	5	4	Huiles et graisses d'origine animale	41		
98	126	86	84	55	59	55	46	75	79	62	97	77	Huiles végétales fixes	42		
18	18	19	20	15	13	16	13	13	16	12	16	11	Huiles et graisses élaborées, cires animales ou végétales	43		
3 215	3 123	3 063	3 458	3 059	3 181	3 315	2 827	3 082	3 325	2 820	3 037	2 765	Produits chimiques et produits connexes, n.d.a.	5		
675	667	624	705	602	610	607	524	582	615	591	622	556	Produits chimiques organiques	51		
286	200	162	206	220	232	243	237	268	256	145	195	247	Produits chimiques inorganiques	52		
257	248	255	288	259	284	310	254	263	307	251	268	236	Produits pour teinture et tannage et colorants	53		
562	517	538	628	536	577	640	493	544	616	558	599	476	Produits médicaux et pharmaceutiques	54		
258	290	279	313	273	279	302	255	276	297	256	275	232	Huiles essent., produits pour parfumerie, toilette et entretien	55		
57	58	66	62	76	65	49	52	65	57	58	54	53	Engrais manufacturés	56		
14	6	9	5	6	5	5	8	6	9	6	4	5	Explosifs et articles de pyrotechnie	57		
624	653	646	729	638	656	687	583	662	721	581	611	575	Mat. plast., artif., éthers, esters d'l., cellulose, résines art.	58		
481	486	484	521	449	473	472	421	416	448	373	409	386	Matières et produits chimiques, n.d.a.	59		
4 887	5 020	5 020	5 812	4 938	5 377	5 798	4 139	4 793	5 766	5 020	5 226	4 151	Art. manufact. classés princp. d'après la matière première	6		
123	127	126	158	136	156	162	111	119	155	136	143	108	Cuir et peaux, prép. et ouvrages en cuir, n.d.a., pellet apprêt	61		
242	253	261	269	245	243	282	194	234	285	239	249	210	Caoutchouc manufacturé, n.d.a.	62		
75	81	84	91	85	93	94	70	85	103	85	86	64	Ouvrages en liège et en bois (à l'exception des meubles)	63		
285	280	289	328	288	306	326	261	309	340	295	302	268	Papiers, cartons, ouvrages en pâte cellul., en papier et carton	64		
831	898	885	1 023	941	947	1 029	647	762	1 037	856	890	738	Fils, tissus, articles textiles façonnés, n.d.a., prod. connexes	65		
896	918	929	1 072	916	1 033	1 137	660	1 060	1 063	967	948	813	Articles minéraux non métalliques manufacturés, n.d.a.	66		
1 270	1 245	1 175	1 439	1 122	1 247	1 427	1 082	1 034	1 383	1 255	1 325	979	Fer et acier	67		
366	382	416	483	370	500	415	349	396	476	369	409	317	Métaux non ferreux	68		
781	825	848	935	823	839	920	753	749	910	804	861	624	Articles manufacturés en métal, n.d.a.	69		
10 825	10 590	10 674	12 564	10 951	11 032	11 933	9 052	10 533	11 743	10 596	12 950	9 014	Machines et matériel de transport	7		
993	952	867	1 159	985	1 034	1 713	833	949	880	880	1 083	786	Machines génératrices, moteurs et leur équipement	71		
1 753	1 695	1 801	2 064	1 719	1 804	2 119	1 579	1 623	1 905	1 709	2 209	1 497	Machines et appareils spécialisés pour les industries partic.	72		
431	349	386	470	418	454	507	438	398	471	430	607	428	Machines et appareils pour le travail des métaux	73		
1 654	1 628	1 723	1 949	1 643	1 743	1 903	1 523	1 583	1 904	1 609	1 993	1 386	Mach. et app. industr. applic. gén. n.d.a., parties et pièces dét.	74		
636	600	666	737	652	741	661	580	709	789	715	862	513	Mach. et app. bureau ou p. traitement automat. de l'information	75		
477	527	518	550	464	546	525	407	513	578	482	652	410	App. et équipement de télécommunic., enregistr. repro. du son	76		
1 230	1 312	1 304	1 443	1 248	1 361	1 467	1 190	1 313	1 519	1 289	1 469	1 088	Mach. et app. électr., n.d.a., parties et pièces détachées électr.	77		
2 904	2 848	2 722	3 293	2 881	2 823	2 866	2 150	2 996	2 922	2 852	3 134	2 316	Véhicules routiers (y compris les véhicules à coussin d'air)	78		
576	537	487	747	819	534	727	296	405	581	476	748	427	Autre matériel de transport	79		
3 395	3 763	3 755	3 951	3 462	3 670	4 446	3 287	3 658	4 293	3 691	3 743	3 093	Articles manufacturés divers	8		
81	82	85	96	79	86	99	73	72	98	87	93	66	App. sanit., appareillage de plomberie, chauffage, éclair. n.d.a.	81		
314	366	369	385	320	339	360	264	300	397	347	371	276	Meubles et leurs parties et pièces détachées	82		
60	74	66	70	63	64	88	59	61	86	80	81	65	Articles de voyage, sacs à main et contenants similaires	84		
586	753	783	671	478	561	912	741	839	787	551	536	573	Vêtements et accessoires du vêtement	85		
304	363	296	269	246	317	429	270	237	289	238	263	260	Chaussures	84		
615	644	681	763	682	701	726	593	650	812	679	787	555	Instruments et app. profess., scientifiques et de contrôle, n.d.a.	87		
319	324	322	350	313	329	350	256	313	362	324	329	273	App. et fourn. de photograph. et d'optique, n.d.a., montres	88		
1 104	1 150	1 149	1 344	1 279	1 263	1 477	1 024	1 179	1 454	1 379	1 280	1 008	Articles manufacturés divers, n.d.a.	89		
1 688	1 846	1 595	2 149	1 723	1 825	1 764	1 400	1 611	1 889	1 768	2 042	1 404	Articles non classés ailleurs dans la CTCI	9		

TRENDS IN EC TRADE
World, intra- and extra- EC (EUR 12)

Imports

Period Période	EUR 12	BL	DK	DE	GR	ES	FR	IR	IT	NL	PO	UK	
WORLD												MONDE	
	Values in Mio ECU											Valeurs en Mio ECU	
1984	809 357	70 750	21 327	194 029	12 259	33 431	131 572	12 291	107 281	81 699	10 030	134 688	
1985	874 675	74 347	24 265	208 333	13 361	36 257	141 642	13 167	119 416	90 217	10 184	143 486	
1986	796 004	70 401	23 639	194 368	11 550	33 299	130 551	11 821	101 947	81 297	9 608	127 524	
1985	I	226 948	19 595	6 163	53 999	2 917	9 254	36 984	3 433	30 887	23 630	2 701	37 385
	II	222 475	18 387	5 890	51 562	4 083	9 567	35 901	3 401	31 122	22 330	2 617	37 615
	III	202 116	17 107	5 652	50 675	2 408	7 917	32 267	3 090	24 567	21 741	2 339	34 351
	IV	223 146	19 258	6 572	52 095	3 953	9 519	36 490	3 243	32 840	22 516	2 527	34 135
1986	I	205 562	18 559	5 878	49 838	2 736	7 301	34 645	3 081	28 295	21 429	2 035	31 765
	II	205 049	18 263	6 226	49 707	2 972	8 698	34 193	3 065	25 624	20 295	2 508	33 497
	III	184 079	16 034	5 502	45 826	2 789	7 669	29 561	2 711	22 050	19 099	2 450	30 390
	IV	201 315	17 545	6 033	48 997	3 054	9 632	32 151	2 964	25 978	20 474	2 616	31 871
1987	I		18 099					33 605		26 129	20 587	2 560	
1985	S	68 794	6 066	2 045	16 383	950	2 667	11 518	1 110	8 948	7 392	762	10 954
	O	76 222	6 872	2 348	18 357	1 075	3 076	12 797	1 186	9 478	7 849	860	12 324
	N	71 576	6 111	2 073	16 840	1 045	2 745	11 613	1 093	10 116	7 567	843	11 530
	D	74 557	5 975	2 158	16 897	1 680	3 698	12 124	972	13 024	7 086	828	10 114
1986	J	69 364	6 340	2 031	16 917	958	2 221	11 492	1 040	9 361	7 563	719	10 722
	F	68 252	6 084	1 999	16 602	1 047	2 569	11 539	1 047	9 756	6 655	622	10 334
	M	67 690	6 090	1 848	16 326	732	2 512	11 620	962	9 201	7 139	578	10 682
	A	73 148	6 498	2 252	18 531	1 158	2 862	12 400	1 114	8 812	7 101	696	11 725
	M	64 830	5 505	2 035	15 135	1 071	2 723	10 583	1 006	8 665	6 590	759	10 759
	J	66 448	6 085	1 942	16 038	742	3 108	11 219	946	8 083	6 608	673	11 004
	J	65 681	5 264	1 705	16 195	937	3 152	10 977	962	8 479	6 309	706	10 986
	A	50 967	4 633	1 759	13 281	703	1 903	7 407	759	5 037	5 757	518	9 209
	S	66 953	6 001	2 022	16 232	1 151	2 617	11 261	991	8 499	6 950	660	10 568
	O	72 255	6 310	2 229	18 020	1 014	3 475	11 607	1 028	9 377	7 297	748	11 151
	N	64 002	5 422	1 849	15 345	1 031	3 026	10 427	1 010	8 269	6 419	622	10 583
	D	65 263	5 660	1 935	15 905	999	3 104	10 716	923	8 356	6 802	762	10 999
1987	J	60 584	5 390	1 600	14 744	654	2 585	10 223	839	7 962	6 369	771	9 447
	F		6 288	1 846	15 563			11 182	962	8 516	6 902	884	9 843
	M							12 199		9 630	7 308		
Percentage change on the corresponding period of the previous year													
% Variation sur la période correspondante de l'année précédente													
1984	14.4	13.2	15.3	12.9	12.9	2.0	11.4	19.3	18.7	18.3	10.1	18.0	
1985	8.1	5.1	13.8	7.4	9.0	8.5	7.7	7.1	11.3	10.4	1.5	6.5	
1986	-9.0	-5.3	-2.6	-6.7	-13.6	-8.2	-7.8	-10.2	-14.6	-9.9	-5.7	-11.1	
1985	I	13.9	7.6	18.1	11.5	26.2	14.2	10.4	12.2	22.3	17.0	8.4	14.9
	II	12.5	4.8	12.5	8.3	54.3	15.8	9.2	18.5	24.0	13.0	3.6	13.0
	III	5.2	3.3	13.3	7.2	3.3	0.6	8.7	6.7	-3.5	8.9	-0.5	4.6
	IV	1.4	4.5	11.7	2.7	-20.4	3.6	2.8	-6.6	4.3	3.4	-5.0	-5.3
1986	I	-9.4	-5.3	-4.6	-7.7	-6.2	-21.1	-6.3	-10.3	-8.4	-9.3	-24.7	-15.0
	II	-7.8	-0.7	5.7	-3.6	-27.2	-9.1	-4.8	-9.9	-17.7	-9.1	-4.2	-10.9
	III	-8.9	-6.3	-2.7	-9.6	15.8	-3.1	-8.4	-12.3	-10.2	-12.2	4.7	-11.5
	IV	-9.8	-8.9	-8.2	-5.9	-22.7	1.2	-11.9	-8.6	-20.9	-9.1	3.5	-6.6
1987	I		-2.5					-3.0		-7.7	-3.9	25.8	
1985	S	4.3	1.1	16.9	4.2	31.6	9.1	11.0	17.2	-5.7	8.0	2.3	0.1
	O	1.0	5.0	12.2	5.0	0.9	-4.9	3.4	-2.5	-3.6	3.3	-2.4	-6.5
	N	-2.1	-4.2	8.5	-1.2	-10.1	-9.6	-2.5	-6.7	-1.2	3.8	-13.2	-4.2
	D	5.2	4.8	15.6	4.4	-36.8	26.0	7.8	0.5	13.7	10.4	2.3	-4.8
1986	J	-5.2	1.2	3.7	-4.9	-11.9	-30.4	-1.4	-13.0	-1.0	-3.0	-19.8	-9.5
	F	-7.7	-8.6	-0.1	-3.2	22.6	-16.8	-7.2	-2.0	-7.0	-11.2	-30.5	-12.5
	M	-15.3	-8.2	-15.2	-14.4	-24.9	-15.5	-9.9	-17.6	-15.9	-14.7	-36.3	-22.4
	A	-2.1	3.7	23.7	4.9	22.5	-11.0	-2.2	-5.8	-12.2	-0.6	-10.1	-9.7
	M	-14.9	-10.2	1.6	-14.0	-38.6	-18.7	-10.2	-17.3	-20.3	-15.9	-29.7	-14.5
	J	-6.8	3.0	-4.4	-1.6	-44.8	3.6	-2.1	-5.2	-20.2	-9.3	-11.8	-9.0
	J	-8.5	-4.1	-3.5	-11.4	22.5	10.3	-9.6	-10.6	1.5	-13.1	-23.8	-14.3
	A	-17.0	-11.7	-4.0	-17.0	-8.1	-20.4	-13.9	-18.0	-33.8	-18.8	-22.9	-10.5
	S	-2.7	-1.1	-1.1	-0.9	21.2	-1.9	-2.2	-10.7	-5.0	-6.0	-13.4	-3.5
	O	-5.2	-8.2	-5.1	-1.8	-5.7	13.0	-9.3	-13.3	-1.1	-7.0	-13.0	-9.5
	N	-10.6	-11.3	-10.8	-8.9	-1.3	10.2	-10.2	-7.6	-18.3	-15.2	-26.2	-8.2
	D	-12.5	-5.3	-10.3	-5.9	-40.5	-16.1	-11.6	-5.0	-35.8	-4.0	-8.0	-0.1
1987	J	-12.7	-15.0	-21.2	-12.8	-31.7	16.4	-11.0	-19.3	-14.9	-15.8	7.2	-11.9
	F		3.4	-7.7	-6.3			-3.1	-8.1	-12.7	3.7	42.1	-4.8
	M							5.0		4.7	2.4		

TRENDS IN EC TRADE
World, intra – and extra – EC (EUR 12)

Imports

Period Période	EUR 12	BL	DK	DE	GR	ES	FR	IR	IT	NL	PO	UK	
INTRA – EC TRADE (EUR 12)												ECHANGES INTRA – CE (EUR 12)	
Values in Mio ECU												Valeurs en Mio ECU	
1984	417 465	46 003	10 404	101 090	5 949	11 826	75 984	8 740	48 499	43 766	4 312	60 893	
1985	466 742	50 987	12 304	110 578	6 424	13 745	84 131	9 445	56 288	50 362	4 679	67 800	
1986	460 360	49 234	12 567	105 387	6 729	17 070	84 129	8 632	57 134	49 557	5 647	64 274	
1985	I	119 228	13 150	3 056	28 787	1 626	3 398	21 905	2 373	13 791	13 090	1 249	16 803
	II	116 826	12 460	2 933	27 078	1 654	3 543	21 101	2 395	14 563	12 635	1 162	17 302
	III	108 268	11 862	2 886	26 608	1 393	3 136	18 817	2 243	11 764	12 136	1 028	16 395
	IV	122 420	13 515	3 429	28 104	1 751	3 668	22 308	2 435	16 170	12 502	1 239	17 299
1986	I	116 144	12 998	3 069	27 152	1 436	3 484	21 590	2 304	14 624	12 613	1 092	15 782
	II	118 039	12 506	3 284	27 367	1 771	4 327	21 773	2 217	14 141	12 355	1 465	16 833
	III	106 416	11 215	2 930	24 489	1 621	3 894	19 204	1 946	12 511	11 795	1 440	15 371
	IV	119 762	12 515	3 284	26 378	1 902	5 365	21 562	2 164	15 858	12 794	1 650	16 288
1987	I		13 114					22 193		15 046	12 572	1 572	
1985	S	37 381	4 168	989	8 739	451	1 089	6 907	809	4 286	4 359	304	5 279
	O	42 535	4 837	1 210	9 936	556	1 185	7 864	897	4 776	4 649	412	6 212
	N	39 470	4 329	1 075	9 054	624	1 120	7 098	819	4 951	4 085	402	5 915
	D	40 085	4 162	1 151	9 117	539	1 363	7 312	723	6 295	3 830	421	5 171
1986	J	37 480	4 375	1 029	8 858	576	937	6 881	759	4 446	4 121	333	5 164
	F	39 024	4 191	1 049	9 224	531	1 170	7 260	798	5 169	4 102	332	5 198
	M	39 514	4 404	993	9 077	330	1 377	7 455	727	5 026	4 378	348	5 400
	A	41 845	4 462	1 219	10 154	656	1 372	7 765	815	4 872	4 436	391	5 702
	M	37 265	3 824	1 048	8 372	641	1 438	6 719	728	4 718	3 894	429	5 452
	J	38 554	4 124	1 023	8 840	472	1 514	7 291	671	4 514	4 024	379	5 702
	J	38 746	3 666	952	8 840	623	1 625	7 391	699	4 804	3 918	409	5 817
	A	28 731	3 337	934	6 882	485	904	4 458	551	2 739	3 557	282	4 602
	S	38 499	4 127	1 044	8 692	515	1 366	7 400	710	4 957	4 254	360	5 073
	O	42 522	4 597	1 201	9 679	615	1 939	7 667	760	5 484	4 522	460	5 598
	N	37 815	3 817	1 011	8 184	589	1 697	6 875	738	4 920	4 018	411	5 556
	D	38 642	4 052	1 055	8 661	683	1 707	7 106	660	4 861	4 268	482	5 108
1987	J	34 626	3 842	807	7 935	387	1 402	6 477	590	4 396	3 705	458	4 627
	F		4 514	983	8 359			7 487	690	4 933	4 259	515	5 067
	M							8 229		5 702	4 601		
Percentage change on the corresponding period of the previous year													
% Variation sur la période correspondante de l'année précédente													
1984	14,3	12,1	12,5	12,6	12,2	9,7	12,8	15,6	20,8	15,1	5,3	17,2	
1985	11,8	10,8	18,3	9,4	8,0	16,2	10,7	8,1	16,1	15,1	8,5	11,3	
1986	-1,4	-3,4	2,1	-4,7	4,7	24,2	-0,0	-8,6	1,5	-1,6	20,7	-5,2	
1985	I	15,8	11,0	20,5	14,3	24,0	21,5	12,6	6,7	23,8	22,0	17,9	14,3
	II	14,2	10,1	15,0	9,6	10,5	19,5	10,9	17,7	28,5	19,0	8,4	14,3
	III	11,4	10,6	19,0	10,0	6,2	22,5	12,6	10,9	6,3	17,0	2,6	10,7
	IV	6,5	11,6	18,6	4,1	-4,2	4,7	7,3	-1,1	8,1	3,8	5,0	6,5
1986	I	-2,6	-1,2	0,4	-5,7	-11,7	2,5	-1,4	-2,9	6,0	-3,6	-12,6	-6,1
	II	1,0	0,4	12,0	1,1	7,1	22,1	3,2	-7,4	-2,9	-2,2	26,1	-2,7
	III	-1,7	-5,5	1,5	-8,0	16,4	24,2	2,1	-13,2	6,3	-2,8	40,1	-6,2
	IV	-2,2	-7,4	-4,2	-6,1	8,6	46,3	-3,3	-11,1	-1,9	2,3	33,2	-5,8
1987	I		0,9					2,8		2,9	-0,3	44,0	
1985	S	10,8	4,8	18,0	7,9	-5,1	32,3	14,6	22,4	2,5	26,5	4,5	7,6
	O	9,4	12,1	23,0	12,0	-8,6	1,5	9,0	6,3	2,7	13,1	-2,1	8,8
	N	1,4	3,7	14,1	1,9	-7,7	-6,4	-1,0	-1,9	1,5	1,6	-7,4	3,3
	D	10,1	6,3	19,0	6,7	1,9	18,3	12,6	6,8	16,0	6,8	29,5	8,1
1986	J	1,5	9,6	11,0	-4,8	-6,3	-9,2	3,1	-7,0	9,6	0,5	-19,6	3,0
	F	-0,6	-6,8	3,5	-1,9	5,6	0,8	-3,9	8,7	11,4	-3,1	-17,6	-4,6
	M	-8,1	-4,9	-9,1	-12,9	-35,3	14,3	-2,9	-11,6	-1,3	-8,1	-19,1	-15,2
	A	6,5	4,3	29,3	10,4	26,2	9,9	6,2	-2,4	3,9	6,6	-0,5	-0,3
	M	-5,9	-8,0	4,2	-9,5	1,1	19,4	-1,5	-15,0	-8,9	-11,9	-3,2	-3,8
	J	1,8	4,1	6,6	2,4	-4,8	38,8	4,5	-4,3	-3,8	-1,1	15,5	-4,3
	J	-0,9	-3,4	1,3	-8,6	21,2	31,0	1,5	-11,7	15,8	-0,6	-5,3	-8,3
	A	-9,4	-9,4	-2,5	-16,0	7,8	11,9	-3,7	-16,5	-21,1	-6,9	-7,2	-2,8
	S	3,0	-1,0	5,6	-0,5	14,2	25,4	7,1	-12,2	15,7	-2,4	18,4	-3,9
	O	-0,0	-5,0	-0,7	-2,6	10,6	63,6	-2,5	-15,3	14,8	-2,7	11,7	-9,9
	N	-4,2	-11,8	-6,0	-9,6	-5,6	51,5	-3,1	-9,9	-0,6	-1,6	2,2	-6,1
	D	-3,6	-2,6	-8,3	-5,0	26,7	25,2	-2,8	-8,7	-22,8	11,4	14,5	-1,2
1987	J	-7,6	-12,2	-21,6	-10,4	-32,8	49,6	-5,9	-22,3	-1,1	-10,1	37,5	-10,4
	F		7,7	-6,3	-9,4			3,1	-13,5	-4,6	3,8	55,1	-2,5
	M							10,4		13,5	5,1		

EVOLUTION DU COMMERCE DE LA CE
Monde, intra – et extra – CE (EUR 12)

5

Exportations

Period Période	EUR 12	BL	DK	DE	GR	ES	FR	IR	IT	NL	PO	UK	
INTRA – EC TRADE (EUR 12)						ECHANGES INTRA – CE (EUR 12)							
Values in Mio ECU						Valeurs en Mio ECU							
1984	421 709	46 074	9 214	108 859	3 377	15 011	62 578	8 565	44 257	63 300	4 057	56 417	
1985	466 594	49 557	10 217	120 055	3 225	16 371	68 797	9 388	49 855	70 286	4 661	64 183	
1986	461 341	51 165	10 359	125 643	3 653	16 435	70 160	9 202	53 133	65 013	4 980	51 598	
1985	I	118 533	12 296	2 559	30 542	820	4 325	17 436	2 293	11 693	18 653	1 201	16 716
	II	116 575	12 416	2 525	30 184	905	4 011	17 274	2 457	11 998	17 315	1 157	16 332
	III	108 704	11 501	2 465	28 341	599	3 634	15 839	2 317	11 637	16 330	1 095	14 946
	IV	122 782	13 344	2 667	30 988	901	4 402	18 248	2 320	14 527	17 988	1 207	16 188
1986	I	116 590	12 925	2 552	31 049	681	3 797	18 025	2 301	12 946	17 831	1 093	13 390
	II	118 759	13 207	2 665	32 208	958	4 510	17 893	2 363	13 287	17 094	1 327	13 248
	III	106 129	11 473	2 419	29 506	1 022	3 441	15 956	2 153	12 799	14 844	1 217	11 299
	IV	119 864	13 560	2 723	32 880	992	4 688	18 287	2 385	14 102	15 243	1 342	13 662
1987	I		12 951					18 296		13 314	15 805	1 302	
1985	S	38 920	4 282	960	10 093	187	1 225	5 825	866	4 216	5 798	375	5 092
	O	43 513	4 905	964	11 228	349	1 482	6 699	832	4 782	5 970	437	5 865
	N	39 329	4 189	955	10 011	264	1 411	5 982	823	4 169	6 024	373	5 128
	D	39 540	4 165	745	9 757	271	1 509	5 588	665	5 468	5 806	395	5 171
1986	J	38 313	4 202	890	10 237	298	1 116	5 870	675	3 925	6 199	328	4 575
	F	39 131	4 271	813	10 230	277	1 364	6 090	739	4 501	5 869	371	4 606
	M	38 983	4 455	837	10 589	107	1 317	6 069	869	4 535	5 646	357	4 202
	A	42 472	4 877	870	11 863	337	1 586	6 315	717	4 542	6 012	418	4 936
	M	36 916	4 010	871	9 610	329	1 416	5 530	873	4 234	5 600	413	4 030
	J	39 197	4 297	892	10 737	290	1 506	6 050	772	4 477	5 459	379	4 337
	J	38 954	4 213	661	10 544	390	1 464	6 042	775	5 086	4 957	432	4 390
	A	27 828	2 883	784	8 080	212	791	3 910	574	3 122	4 280	272	2 920
	S	39 223	4 312	941	10 813	417	1 188	6 041	815	4 604	5 533	391	4 166
	O	43 304	5 140	1 023	12 062	282	1 558	6 599	744	5 334	5 412	463	4 687
	N	38 050	4 104	926	10 463	314	1 534	5 859	849	4 521	4 932	397	4 152
	D	38 268	4 319	771	10 416	388	1 583	5 887	782	4 270	4 757	396	4 699
1987	J	34 763	3 712	847	9 745	240	1 347	5 376	640	3 974	4 853	384	3 645
	F		4 371	891	10 807			6 312	739	4 103	5 147	407	4 543
	M							6 608		5 224	5 801		
Percentage change on the corresponding period of the previous year													
% Variation sur la période correspondante de l'année précédente													
1984	14.9	10.6	2.2	13.5	26.7	35.3	14.8	25.3	11.5	16.9	25.9	17.1	
1985	10.6	7.6	10.9	10.3	-4.5	9.1	9.9	9.6	12.6	11.0	14.9	13.8	
1986	-1.1	3.2	1.4	4.7	13.3	0.4	2.0	-2.0	6.6	-7.5	6.8	-19.6	
1985	I	13.0	4.4	11.0	12.8	5.4	19.1	11.1	20.2	10.0	14.0	22.9	21.4
	II	13.0	8.0	13.7	17.2	10.8	8.4	10.5	18.2	7.4	18.3	21.0	
	III	10.7	9.8	11.7	8.8	-18.4	16.4	12.7	12.1	7.0	12.7	14.1	13.3
	IV	6.4	8.3	7.5	3.5	-14.0	2.9	8.1	-2.0	15.3	10.1	5.7	1.4
1986	I	-1.6	5.1	-0.3	1.7	-17.0	-12.4	3.4	0.3	10.7	-4.4	-9.0	-19.9
	II	1.9	6.4	5.5	6.7	5.9	12.4	3.6	-3.8	10.7	-1.3	14.7	-18.9
	III	-2.4	-0.2	-1.9	4.1	70.6	-5.3	0.7	-7.1	10.0	-9.1	11.1	-24.4
	IV	-2.4	1.6	2.1	6.1	10.1	6.5	0.2	2.8	-2.9	-15.3	11.2	-15.6
1987	I		0.2					1.5		2.8	-11.4	19.1	
1985	S	11.3	8.5	18.1	6.4	-23.7	11.9	19.0	10.6	8.1	13.3	15.7	17.0
	O	7.2	12.1	11.2	2.0	-11.6	1.9	13.0	2.2	11.7	4.2	10.6	10.0
	N	1.7	0.2	16.2	0.4	-27.7	1.7	3.2	0.9	9.5	4.3	-2.9	-4.2
	D	9.9	10.8	2.5	8.3	-2.9	4.1	8.3	-10.3	21.2	20.0	9.1	0.4
1986	J	3.9	9.3	6.6	7.4	-3.2	-20.1	12.4	-3.7	17.6	-0.3	-9.9	-10.6
	F	0.3	7.9	-5.1	1.9	16.9	-5.5	3.1	3.1	16.0	-3.8	-0.5	-16.5
	M	-8.8	-0.4	-3.1	-3.4	-60.9	-11.3	-3.8	-0.6	1.5	-12.8	-22.9	-31.0
	A	9.0	19.6	13.3	15.8	51.1	21.5	3.3	1.1	28.2	0.5	8.0	-12.0
	M	-8.1	-2.5	3.8	-8.4	-14.8	-5.1	0.2	3.1	-3.9	-6.2	-3.5	-28.8
	J	4.7	3.3	-0.2	13.7	0.0	24.0	7.3	-14.2	11.6	-0.2	10.8	-14.5
	J	1.0	8.9	-3.5	3.7	59.8	2.2	2.9	-5.5	21.4	-8.1	-6.1	-19.4
	A	-9.7	-7.7	-1.1	0.1	12.8	-19.0	-5.9	-9.2	-5.0	-14.1	1.5	-32.7
	S	0.8	0.7	-2.0	7.1	123.0	-3.0	3.7	-5.9	9.2	-4.6	4.3	-18.2
	O	-0.5	4.8	6.1	7.4	-19.2	5.1	-1.5	-10.6	11.5	-9.3	5.9	-20.1
	N	-3.3	-2.0	-3.0	4.5	18.9	8.7	-2.1	3.2	8.4	-18.1	6.4	-19.0
	D	-3.2	3.7	3.5	6.8	43.2	4.9	5.4	17.6	-21.9	-18.1	0.3	-9.1
1987	J	-9.3	-11.7	-4.8	-4.8	-19.5	20.7	-8.4	-5.2	1.2	-21.7	17.1	-20.3
	F		2.3	9.6	5.6			3.6	0.0	-8.8	-12.3	9.7	-1.4
	M							8.9		15.2	2.7		

TRENDS IN EC TRADE

World, intra- and extra- EC (EUR 12)

Imports

Period Période	EUR 12	BL	DK	DE	GR	ES	FR	IR	IT	NL	PO	UK	
EXTRA-EC TRADE (EUR 12)													
COMMERCE EXTRA-CE (EUR 12)													
Values in Mio ECU													
Valeurs en Mio ECU													
1984	390 639	24 428	10 923	92 834	6 308	21 601	55 412	3 462	58 560	37 930	5 610	73 572	
1985	406 417	23 086	11 960	97 630	6 937	22 507	57 228	3 633	62 721	39 851	5 418	75 445	
1986	336 048	21 026	10 846	88 843	4 821	16 203	46 042	3 122	46 869	31 725	3 927	62 624	
1985	I	107 333	6 351	3 107	25 189	1 290	5 854	15 026	1 039	16 983	10 538	1 428	20 528
	II	105 236	5 847	2 957	24 455	2 429	6 023	14 711	979	16 455	9 696	1 431	20 252
	III	93 502	5 199	2 766	24 026	1 016	4 781	13 370	826	12 726	9 604	1 295	17 893
	IV	100 346	5 689	3 130	23 959	2 202	5 850	14 122	790	16 557	10 013	1 263	16 772
1986	I	88 983	5 517	2 810	22 662	1 300	3 810	13 014	760	13 530	8 814	936	15 831
	II	86 550	5 724	2 942	22 314	1 201	4 368	12 374	833	11 329	7 933	1 033	16 498
	III	77 205	4 789	2 572	21 301	1 167	3 772	10 211	748	9 475	7 303	1 000	14 868
	IV	83 309	4 995	2 522	22 565	1 153	4 253	10 443	782	12 536	7 675	957	15 427
1987	I		4 955					11 336		11 021	8 011	983	
1985	S	31 290	1 884	1 056	7 627	499	1 578	4 582	293	4 633	3 033	452	5 653
	O	33 566	2 019	1 138	8 408	519	1 890	4 908	281	4 676	3 199	438	6 089
	N	32 009	1 770	998	7 778	422	1 625	4 507	270	5 128	3 482	435	5 593
	D	34 332	1 799	1 007	7 765	1 141	2 335	4 785	240	6 681	3 255	399	4 925
1986	J	31 757	1 960	1 001	8 053	382	1 283	4 600	276	4 870	3 441	383	5 509
	F	29 085	1 876	950	7 372	516	1 395	4 265	246	4 541	2 552	289	5 084
	M	28 025	1 669	855	7 238	402	1 133	4 150	233	4 125	2 760	229	5 231
	A	31 156	2 021	1 033	8 369	502	1 489	4 621	295	3 899	2 659	303	5 965
	M	27 419	1 670	988	6 755	430	1 283	3 850	274	3 892	2 695	328	5 253
	J	27 732	1 954	918	7 188	270	1 594	3 908	268	3 509	2 584	292	5 247
	J	26 788	1 591	752	7 345	313	1 525	3 556	259	3 637	2 390	295	5 124
	A	22 113	1 287	825	6 382	218	999	2 917	200	4 676	2 200	236	4 561
	S	28 275	1 862	978	7 532	636	1 249	3 775	278	3 527	2 695	298	5 445
	O	29 584	1 699	1 028	8 331	399	1 534	3 896	258	3 878	2 774	286	5 501
	N	26 071	1 596	839	7 149	442	1 326	3 524	267	3 339	2 400	209	4 979
	D	26 654	1 599	861	7 231	316	1 395	3 577	254	3 663	2 534	277	4 947
1987	J	25 820	1 539	772	6 803	267	1 181	3 725	244	3 534	2 663	311	4 781
	F		1 765	846	7 197			3 670	267	3 567	2 642	368	4 733
	M							3 940		3 914	2 707		
Percentage change on the corresponding period of the previous year													
% Variation sur la période correspondante de l'année précédente													
1984	14.3	14.3	18.0	13.2	13.4	-1.7	9.3	28.6	16.7	22.2	12.9	18.7	
1985	4.0	-5.5	9.5	5.2	10.0	4.2	3.3	4.9	7.1	5.1	-3.4	2.5	
1986	-17.3	-8.9	-9.3	-9.0	-30.5	-28.0	-19.5	-14.1	-25.3	-20.4	-27.5	-17.0	
1985	I	11.7	1.2	15.8	8.4	28.9	10.3	7.3	26.6	20.7	11.4	1.4	15.4
	II	10.6	-3.2	10.1	6.9	11.4	13.7	6.3	20.9	20.0	6.0	0.3	12.0
	III	-1.2	-9.3	7.9	4.2	-0.4	-10.0	3.8	-2.7	-11.2	0.2	-2.4	0.4
	IV	-4.2	-9.0	4.6	1.2	-29.8	3.0	-3.9	-19.6	0.6	2.9	-12.8	-15.0
1986	I	-17.1	-13.1	-9.6	-10.0	0.8	-34.9	-13.4	-26.9	-20.3	-16.4	-34.5	-22.9
	II	-17.8	-2.1	-0.5	-8.8	-50.6	-27.5	-15.9	-14.9	-31.2	-18.2	-27.8	-18.5
	III	-17.4	-7.9	-7.0	-11.3	14.9	-21.1	-23.6	-9.4	-25.5	-24.0	-22.8	-16.9
	IV	-17.0	-12.2	-19.4	-5.8	-47.6	-27.3	-26.1	-1.0	-24.3	-23.3	-24.2	-8.0
1987	I		-10.2					-12.9		-18.5	-9.1	5.0	
1985	S	-2.6	-5.7	15.9	0.2	102.8	-2.7	6.0	8.9	-12.3	-10.7	0.7	-6.1
	O	-8.0	-8.6	2.7	-2.2	13.8	-8.6	-4.5	-23.0	-9.5	-8.2	-2.2	-18.3
	N	-6.1	-19.1	3.1	-4.5	-13.3	-11.6	-4.5	-18.9	-3.7	6.4	-17.3	-11.0
	D	-0.0	2.1	11.9	1.9	-46.4	31.1	1.2	-14.0	11.3	15.0	-16.0	-15.5
1986	J	-12.0	-13.5	-2.9	-4.9	-19.2	-40.6	-7.2	-26.8	-9.4	-6.9	-18.9	-19.2
	F	-15.8	-10.7	-3.7	-8.8	47.0	-27.6	-12.1	-25.5	-21.7	-21.8	-40.7	-19.9
	M	-23.7	-15.6	-21.3	-16.2	-13.5	-35.9	-20.4	-29.4	-29.0	-23.5	-51.1	-29.1
	A	-11.7	2.1	17.7	-1.2	17.8	-24.3	-13.0	-11.9	-26.7	-10.9	-18.8	-17.7
	M	-24.7	-13.2	-0.8	-18.8	-61.2	-40.2	-22.4	-22.4	-31.6	-21.0	-47.6	-23.8
	J	-16.8	1.6	-14.4	-6.2	-68.2	-16.5	-12.4	-7.3	-35.2	-19.7	-32.1	-14.1
	J	-17.7	-5.3	-9.0	-14.6	24.7	-5.8	-26.5	-6.2	-12.9	-28.0	-39.5	-20.7
	A	-25.3	-17.2	-5.7	-18.1	-30.8	-26.1	-22.8	-44.4	-32.7	-32.7	-35.3	-17.6
	S	-9.6	-1.2	-7.4	-1.2	27.5	-20.8	-17.6	-5.1	-23.9	-11.1	-34.1	-3.7
	O	-11.9	-15.8	-9.7	-0.9	-23.1	-18.8	-20.6	-8.2	-17.1	-13.3	-34.7	-9.7
	N	-18.6	-9.8	-15.9	-8.1	4.7	-18.4	-21.8	-1.1	-34.9	-31.1	-52.0	-11.0
	D	-22.4	-11.1	-14.5	-6.9	-72.3	-40.3	-25.2	5.8	-45.2	-22.2	-30.6	0.4
1987	J	-18.7	-21.5	-22.9	-15.5	-30.1	-8.0	-19.0	-11.6	-27.4	-22.6	-18.8	-13.2
	F		-5.9	-10.9	-2.4			-14.0	8.5	-21.4	3.5	27.3	-6.9
	M							-5.1		-5.1	-1.9		

EVOLUTION DU COMMERCE DE LA CE
Monde, intra – et extra – CE (EUR 12)

5

Exportations

Period Période	EUR 12	BL	DK	DE	GR	ES	FR	IR	IT	NL	PO	UK	
EXTRA – EC TRADE (EUR 12)													
COMMERCE EXTRA – CE (EUR 12)													
Values in Mio ECU													
Valeurs en Mio ECU													
1984	350 859	19 327	11 435	108 609	2 746	13 663	55 702	3 520	48 222	21 365	2 412	63 859	
1985	378 650	20 502	12 590	120 572	2 710	14 242	59 093	4 082	52 562	22 402	2 700	67 197	
1986	341 428	18 431	11 465	121 315	2 072	10 270	50 995	3 478	45 676	20 045	2 277	55 404	
1985	I	92 290	5 243	3 064	29 410	768	3 280	14 503	1 026	12 951	5 726	731	15 589
	II	96 924	5 367	3 162	29 449	670	3 655	16 061	1 091	12 824	5 751	703	18 190
	III	90 597	4 723	3 048	30 056	604	3 216	13 194	980	12 455	5 356	611	16 354
	IV	98 840	5 169	3 316	31 657	668	4 091	15 335	985	14 333	5 569	655	17 063
1986	I	84 201	4 659	2 895	28 916	470	2 448	13 210	865	11 327	5 136	526	13 748
	II	87 464	4 512	3 130	30 457	538	2 645	13 260	933	11 470	4 852	580	15 088
	III	81 452	4 215	2 689	30 143	517	2 386	11 759	843	10 871	4 755	588	12 687
	IV	88 310	5 046	2 750	31 799	548	2 791	12 765	837	12 008	5 303	583	13 881
1987	I		4 337					11 315		9 988	4 602	488	
1985	S	29 178	1 685	1 162	9 566	189	846	4 401	370	4 173	1 700	177	4 999
	O	33 282	1 784	1 153	10 978	294	1 226	5 354	316	4 225	1 861	209	5 883
	N	30 581	1 572	1 126	9 969	179	1 223	4 666	347	3 899	1 817	193	5 689
	D	34 765	1 792	1 035	10 729	203	1 641	5 340	321	6 130	1 855	254	5 464
1986	J	28 215	1 558	922	9 821	224	709	4 460	266	3 315	1 811	169	4 960
	F	28 484	1 604	966	9 487	176	928	4 381	300	4 172	1 695	177	4 611
	M	27 431	1 494	945	9 613	72	811	4 371	289	3 863	1 629	165	4 180
	A	31 462	1 763	1 012	11 312	194	950	4 684	306	3 970	1 738	181	5 352
	M	27 482	1 277	1 028	9 250	171	797	4 143	324	3 666	1 575	168	5 083
	J	28 446	1 453	1 049	9 897	173	898	4 434	306	3 804	1 517	196	4 718
	J	30 647	1 997	733	10 728	219	1 100	4 502	288	4 196	1 686	208	4 991
	A	23 657	854	903	9 047	116	634	3 311	259	3 332	1 349	143	3 707
	S	27 092	1 335	1 031	10 338	182	654	3 974	299	3 346	1 666	149	4 117
	O	30 868	2 108	1 086	11 077	129	956	4 429	277	4 187	1 814	204	4 600
	N	27 345	1 386	980	9 773	167	849	3 955	295	3 591	1 610	174	4 566
	D	30 581	1 559	939	11 040	247	990	4 533	264	4 287	1 827	174	4 721
1987	J	23 516	1 393	753	8 476	164	825	3 339	220	2 862	1 436	152	3 897
	F		1 393	908	9 798			3 788	255	3 054	1 575	142	4 594
	M							4 188		4 064	1 590		
Percentage change on the corresponding period of the previous year													
% Variation sur la période correspondante de l'année précédente													
1984	16.7	19.2	23.5	15.7	16.7	25.8	16.1	29.3	16.6	18.3	31.2	13.8	
1985	7.9	6.1	10.1	11.0	-1.3	4.2	6.1	16.0	9.0	4.9	11.9	5.2	
1986	-9.8	-10.1	-8.9	0.6	-23.5	-27.9	-13.7	-14.8	-13.1	-10.5	-15.7	-17.5	
1985	I	10.0	11.3	15.1	12.1	16.9	-2.4	14.1	37.3	13.5	10.9	26.9	-0.7
	II	16.1	13.9	15.6	15.2	-10.8	5.1	15.8	21.0	23.2	9.6	22.5	19.5
	III	6.6	5.7	9.7	13.6	5.6	-3.8	-2.2	11.6	1.8	9.9	1.7	7.2
	IV	0.3	-4.9	1.7	4.3	-12.8	17.4	-1.9	-0.8	1.2	-8.4	-0.9	-3.5
1986	I	-8.8	-11.1	-5.5	-1.7	-38.8	-25.4	-8.9	-15.7	-12.5	-10.3	-28.0	-11.8
	II	-9.8	-15.9	-1.0	3.4	-19.7	-27.6	-17.4	-14.5	-10.6	-15.6	-17.5	-17.1
	III	-10.1	-10.8	-11.8	0.3	-14.4	-25.8	-10.9	-14.0	-12.7	-11.2	-3.8	-22.4
	IV	-10.7	-2.4	-17.1	0.4	-18.0	-31.8	-16.8	-15.0	-16.2	-4.8	-11.0	-18.6
1987	I		-6.9					-14.3		-11.8	-10.4	-7.2	
1985	S	4.5	2.4	20.8	11.7	-8.7	-24.1	0.2	5.1	4.1	-1.0	9.3	2.4
	O	-0.4	-2.6	10.9	6.1	33.0	2.8	2.5	-8.7	-6.6	-12.3	-18.7	-7.0
	N	-4.3	-9.1	1.5	-1.6	-39.9	12.7	-7.9	9.8	2.6	-15.9	-8.1	-7.4
	D	5.4	-4.4	2.6	8.9	-16.5	35.7	-0.3	-3.0	4.7	6.5	31.6	2.5
1986	J	-2.9	-10.7	-0.4	5.4	-23.3	-36.4	6.3	-8.9	-18.6	-4.9	-24.9	-0.3
	F	-3.1	-6.3	-6.9	3.4	-15.4	-10.3	-5.4	-12.8	-0.6	-6.6	-17.3	-8.2
	M	-18.9	-16.2	-12.8	-11.9	-73.2	-28.4	-23.0	-25.9	-17.5	-18.9	-43.3	-25.4
	A	-1.5	-0.2	16.9	15.2	-4.4	-10.4	-15.1	-1.3	-3.6	-7.0	-16.6	-13.5
	M	-18.0	-32.2	7.9	-10.8	-29.9	-46.6	-20.0	-19.6	-15.0	-21.4	-34.9	-20.8
	J	-9.7	-14.9	-19.4	6.9	-22.8	-18.7	-17.5	-18.8	-12.6	-20.0	-14.0	-16.9
	J	-8.7	24.3	-18.9	-2.9	-6.8	-18.3	-11.8	-14.5	-5.7	-11.7	-20.0	-21.5
	A	-14.9	-35.6	-6.8	-3.6	-38.9	-38.0	-11.4	-5.5	-15.1	-22.5	-21.0	-26.6
	S	-7.1	-20.8	-11.3	8.1	-3.7	-22.7	-9.7	-19.2	-19.8	-2.0	-15.8	-16.1
	O	-7.3	18.2	-5.8	0.9	-56.1	-22.0	-17.3	-12.3	-0.9	-2.5	-2.4	-21.8
	N	-10.9	-11.8	-13.0	-2.0	-6.7	-30.6	-15.2	-15.0	-7.9	-11.4	-9.8	-19.7
	D	-12.0	-13.0	-9.3	2.9	21.7	-39.7	-15.1	-17.8	-30.1	-1.5	-31.5	-13.6
1987	J	-16.7	-10.6	-18.3	-13.7	-26.8	16.4	-25.1	-17.3	-13.7	-20.7	-10.1	-21.4
	F		-13.2	-6.0	3.3			-13.5		-26.8	-7.1	-19.8	-0.4
	M							-4.2		5.2	-2.4		

TRENDS IN EC TRADE
World, intra – and extra – EC (EUR 12)

Period Période	EUR 12	BL	DK	DE	GR	ES	FR	IR	IT	NL	PO	UK	
WORLD												MONDE	
Trade balance (1) – Balance commerciale (1)													
Values in Mio ECU Valeurs en Mio ECU													
1984	-32 585	-4 794	-676	24 112	-6 121	-4 707	-13 139	-37	-13 874	4 296	-3 467	-14 177	
1985	-24 739	-3 698	-1 454	33 036	-7 411	-5 582	-13 462	454	-15 973	3 939	-2 724	-11 865	
1986	10 954	-233	-1 513	53 149	-5 801	-6 317	-9 174	982	-2 546	4 554	-2 289	-19 859	
1985	I	-14 933	-1 930	-539	6 126	-1 328	-1 640	-4 984	-74	-5 932	1 129	-734	-5 025
	II	-7 788	-429	-202	8 253	-2 506	-1 884	-2 484	188	-6 130	1 174	-738	-3 030
	III	-1 593	-752	-137	7 934	-1 201	-1 054	-3 175	239	-140	292	-607	-2 990
	IV	-407	-587	-590	10 756	-2 375	-1 004	-2 819	102	-3 771	1 344	-645	-820
1986	I	-3 681	-818	-430	10 318	-1 584	-993	-3 385	118	-3 844	1 820	-405	-4 478
	II	2 080	-401	-429	13 078	-1 471	-1 506	-3 014	264	-729	1 850	-582	-4 979
	III	4 276	-249	-393	13 948	-1 245	-1 785	-1 825	313	1 739	658	-628	-6 259
	IV	8 278	1 236	-261	15 806	-1 502	-2 034	-949	287	287	226	-674	-4 142
1987	I		-713					-3 939		-2 717	-22	-760	
1985	S	-310	-64	77	3 344	-572	-591	-1 271	137	-453	212	-196	-935
	O	945	-120	-231	3 930	-432	-365	-715	-27	-408	71	-205	-553
	N	-1 258	-305	9	3 190	-602	-105	-941	92	-2 006	373	-271	-692
	D	157	31	-378	3 635	-1 200	-535	-1 162	29	-1 317	688	-173	541
1986	J	-2 474	-530	-219	3 216	-435	-377	-1 154	-90	-2 071	547	-220	-1 141
	F	-248	-147	-219	3 181	-594	-254	-1 059	2	-1 015	1 010	-70	-1 063
	M	-959	-96	-66	3 925	-553	-363	-1 173	197	-742	218	-53	-2 251
	A	1 130	213	-369	4 685	-627	-309	-1 390	-81	-237	708	-91	-1 373
	M	-144	-178	-135	3 765	-567	-497	-905	202	-727	658	-174	-1 587
	J	1 459	-303	-1	4 636	-278	-697	-726	145	234	435	-94	-1 891
	J	4 217	994	-311	5 130	-325	-568	-424	112	844	386	-63	-1 559
	A	752	-874	-71	3 880	-374	-463	-180	81	1 460	-67	-98	-2 540
	S	-402	-327	-49	4 956	-551	-752	-1 238	134	-513	292	-116	-2 237
	O	2 249	1 029	-120	5 154	-602	-924	-570	3	187	-24	-77	-1 809
	N	1 689	107	57	4 926	-549	-601	-606	146	-114	171	-49	-1 797
	D	3 889	259	-209	5 590	-354	-503	-275	132	236	-172	-189	-623
1987	J	-2 023	-247	15	3 500	-249	-376	-1 491	31	-1 085	-28	-232	-1 860
	F		-491	-31	5 078			-1 065	41	-1 330	-119	-332	-654
	M							-1 383		-301	129		
Exports as % of imports – Exportations en % des importations													
1984	96.0	93.2	96.8	112.4	50.1	85.9	90.0	99.7	87.1	105.3	65.4	89.5	
1985	97.2	95.0	94.0	115.9	44.5	84.6	90.5	103.4	86.6	104.4	73.3	91.7	
1986	101.4	99.7	93.6	127.3	49.8	81.0	93.0	108.3	97.5	105.6	76.2	84.4	
1985	I	93.4	90.2	91.3	111.3	54.5	82.3	86.5	97.8	80.8	104.8	72.8	86.6
	II	96.5	97.7	96.6	116.0	38.6	80.3	93.1	105.5	80.3	105.3	71.8	91.9
	III	99.2	95.6	97.6	115.7	50.1	86.7	90.2	107.7	99.4	101.3	86.7	91.3
	IV	99.8	97.0	91.0	120.6	39.9	89.5	92.3	103.1	88.5	106.0	74.5	97.6
1986	I	98.2	95.6	92.7	120.7	42.1	86.4	90.2	103.8	86.4	108.5	80.1	85.9
	II	101.0	97.8	93.1	126.3	50.5	82.7	91.2	108.6	97.2	109.1	76.8	85.1
	III	102.3	98.4	92.9	130.4	55.4	76.7	93.8	111.5	107.9	103.4	74.4	79.4
	IV	104.1	107.0	95.7	132.3	50.8	78.9	97.0	109.7	101.1	101.1	74.2	87.0
1987	I		96.1					88.3		89.6	99.9	70.3	
1985	S	99.5	98.9	103.8	120.4	39.8	77.8	89.0	112.3	94.9	102.9	74.3	91.5
	O	101.2	98.3	90.2	121.4	59.8	88.1	94.4	97.7	95.7	100.9	76.2	95.5
	N	98.2	95.0	100.4	118.9	42.4	95.2	91.9	108.4	80.2	104.9	67.9	94.0
	D	100.2	100.5	82.5	121.5	28.6	85.5	90.4	103.0	89.9	109.7	79.1	105.3
1986	J	96.4	91.6	89.2	119.0	54.6	83.0	90.0	91.3	77.9	107.2	69.4	89.4
	F	99.6	97.6	89.0	119.2	43.3	90.1	90.8	100.2	89.6	115.2	88.7	89.7
	M	98.6	98.4	96.4	124.0	24.5	85.5	89.9	120.5	91.9	103.1	90.8	78.9
	A	101.5	103.3	83.6	125.3	45.9	89.2	88.8	92.7	97.3	110.0	86.9	88.3
	M	99.8	96.8	93.3	124.9	47.1	81.7	91.4	120.1	91.6	110.0	77.1	85.2
	J	102.2	95.0	99.9	128.9	62.5	77.6	93.5	115.3	102.9	106.6	86.0	82.8
	J	106.4	118.9	81.8	131.7	65.3	82.0	96.1	111.6	110.0	106.1	91.1	85.8
	A	101.5	81.1	96.0	129.2	46.8	75.7	97.6	110.7	129.0	98.8	81.1	72.4
	S	99.4	94.6	97.6	130.5	52.1	71.3	89.0	113.5	94.0	104.2	82.4	78.8
	O	103.1	116.3	94.6	128.6	40.6	73.4	95.1	100.3	102.0	99.7	89.7	83.8
	N	102.6	102.0	103.1	132.1	46.8	80.1	94.2	114.5	98.6	102.7	92.1	83.0
	D	106.0	104.6	89.2	135.1	64.6	83.8	97.4	114.3	102.8	97.5	75.2	93.8
1987	J	96.7	95.4	100.9	123.7	61.9	85.5	85.4	103.7	86.4	99.6	69.9	80.3
	F		92.2	98.3	132.6			90.5	104.3	84.4	98.3	62.4	93.4
	M							88.7		96.9	101.8		

(1) Trade balance := Exports – Imports

**EVOLUTION DE LA COMMERCE DE LA CE
Monde, intra – et extra – CE (EUR 12)**

5

Period Période	EUR 12	BL	DK	DE	GR	ES	FR	IR	IT	NL	PO	UK
INTRA – EC TRADE (EUR 12)												
ECHANGES INTRA – CE (EUR 12)												
Trade balance (1) – Balance commerciale												
Values in Mio ECU												
Valeurs en Mio ECU												
1984	4 244	71	-1 190	7 769	-2 572	3 185	-13 406	-175	-4 242	19 534	-255	-4 476
1985	-148	-1 430	-2 087	9 477	-3 199	2 626	-15 334	-57	-6 433	19 924	-18	-3 617
1986	981	1 931	-2 208	20 256	-3 076	-635	-13 969	570	-4 001	15 456	-667	-12 676
1985	I	-695	-854	-497	1 755	-806	927	-4 469	-80	-2 098	5 563	-48
	II	-251	-44	-408	3 106	-749	468	-3 827	62	-2 565	4 680	-5
	III	436	-361	-421	1 733	-794	498	-2 978	74	-127	4 194	67
	IV	362	-171	-762	2 884	-850	734	-4 060	-115	-1 643	5 486	-32
1986	I	446	-73	-517	3 897	-755	313	-3 565	-3	-1 678	5 218	1
	II	720	701	-619	4 841	-813	183	-3 880	146	-854	4 739	-138
	III	-287	258	-511	5 017	-599	-453	-3 248	207	288	3 049	-223
	IV	102	1 045	-561	6 502	-910	-677	-3 275	221	-1 756	2 449	-308
1987	I		-163					-3 897		-1 732	3 233	-270
1985	S	1 539	114	-29	1 354	-264	136	-1 082	57	-70	1 439	71
	O	978	68	-246	1 292	-207	297	-1 165	-65	6	1 321	25
	N	-141	-140	-120	957	-360	291	-1 116	-4	-782	1 939	-29
	D	-545	3	-406	640	-268	146	-1 724	-58	-827	1 976	-26
1986	J	833	-173	-139	1 379	-278	179	-1 011	-84	-521	2 078	-5
	F	107	80	-236	1 006	-254	194	-1 170	-59	-668	1 767	39
	M	-531	51	-156	1 512	-223	-60	-1 386	142	-491	1 268	9
	A	627	415	-349	1 709	-319	214	-1 450	-98	-330	1 576	27
	M	-349	186	-177	1 238	-312	-22	-1 189	145	-484	1 706	-16
	J	643	173	-131	1 897	-182	-8	-1 241	101	-37	1 435	-1 365
	J	208	547	-291	1 704	-233	-161	-1 349	76	282	1 039	23
	A	-903	-454	-150	1 198	-273	-113	-548	23	383	723	-10
	S	724	185	-103	2 121	-98	-178	-1 359	105	-353	1 279	31
	O	782	543	-178	2 383	-333	-381	-1 068	-16	-150	890	3
	N	235	287	-85	2 279	-275	-163	-1 016	111	-399	914	-14
	D	-374	267	-284	1 755	-295	-124	-1 219	122	-591	489	-86
1987	J	137	-130	40	1 810	-147	-55	-1 101	50	-422	1 148	-74
	F		-143	-92	2 448			-1 175	49	-830	888	-108
	M							-1 621		-478	1 200	-524
EXTRA – EC TRADE (EUR 12)												
COMMERCE EXTRA – CE (EUR 12)												
Trade balance (1) – Balance commerciale												
Values in Mio ECU												
Valeurs en Mio ECU												
1984	-39 780	-5 101	512	15 775	-3 562	-7 938	290	58	-10 338	-16 565	-3 198	-9 713
1985	-27 767	-2 584	630	22 942	-4 227	-8 265	1 865	449	-10 159	-17 449	-2 718	-8 248
1986	5 380	-2 595	619	32 472	-2 749	-5 933	4 953	356	-1 193	-11 680	-1 650	-7 220
1985	I	-15 043	-1 108	-43	4 221	-522	-2 574	-523	-13	-4 032	-4 812	-697
	II	-8 312	-480	205	4 994	-1 759	-2 368	1 350	112	-3 631	-3 945	-728
	III	-2 905	-476	282	6 030	-412	-1 565	-176	154	-271	-4 248	-684
	IV	-1 506	-520	186	7 698	-1 534	-1 759	1 213	195	-2 224	-4 444	-608
1986	I	-4 782	-858	85	6 254	-830	-1 362	196	105	-2 203	-3 678	-410
	II	914	-1 212	188	8 143	-663	-1 723	886	100	141	-3 081	-453
	III	4 247	-574	117	8 842	-650	-1 386	1 548	95	1 396	-2 548	-412
	IV	5 001	51	228	9 234	-605	-1 462	2 322	55	-528	-2 374	-1 546
1987	I		-618					-21		-1 033	-3 409	-495
1985	S	-2 112	-199	106	1 939	-310	-732	-181	77	-460	-1 333	-275
	O	-284	-235	15	2 570	-225	-664	446	35	-451	-1 338	-229
	N	-1 328	-198	128	2 191	-243	-402	159	77	-1 229	-1 665	-242
	D	433	-7	28	2 964	-938	-694	555	81	-551	-1 400	-145
1986	J	-3 542	-402	-79	1 768	-158	-574	-140	-10	-1 555	-1 630	-214
	F	-601	-272	16	2 115	-340	-467	116	54	-369	-857	-112
	M	-594	-175	90	2 375	-330	-322	221	56	-262	-1 131	-64
	A	306	-258	-21	2 943	-308	-539	63	11	71	-921	-122
	M	63	-393	40	2 495	-259	-486	293	50	-226	-1 120	-160
	J	714	-501	131	2 709	-97	-696	526	38	295	-1 067	-96
	J	3 859	406	-19	3 383	-94	-425	946	29	559	-704	-87
	A	1 544	-433	78	2 665	-102	-365	394	59	1 045	-851	-93
	S	-1 183	-527	53	2 806	-454	-595	199	21	-181	-1 029	-149
	O	1 284	409	58	2 746	-270	-578	533	19	309	-960	-82
	N	1 274	-210	141	2 624	-275	-477	431	28	252	-790	-35
	D	3 927	-40	78	3 809	-69	-405	956	10	624	-707	-103
1987	J	-2 304	-146	-19	1 673	-103	-356	-386	-24	-672	-1 227	-159
	F		-372	62	2 601			118	-12	-513	-1 067	-226
	M							248		150	-1 117	-139

(1) Balance commerciale := Exportations – Importations

TRENDS IN EC TRADE Intra – EC (EUR 12) by member countries

Values in Mio ECU

Period Période	Importing countries – Pays importateurs												
	EUR 12	BL	DK	DE	GR	ES	FR	IR	IT	NL	PO	UK	
Imports from : Belgium and Luxembourg													
Importations en provenance de : Belgique et Luxembourg													
1984	47 022		645	13 823	304	494	12 644	263	3 947	8 843	209	5 850	
1985	52 141		819	13 995	374	617	14 425	305	4 434	10 613	218	6 343	
1986	53 700		886	14 620	391	890	14 978	274	4 734	10 926	278	5 723	
1985	I	12 922		204	3 381	94	148	3 633	84	1 110	2 594	57	1 617
	II	13 239		184	3 472	103	167	3 636	81	1 154	2 785	60	1 599
	III	11 985		211	3 480	85	132	3 149	64	895	2 501	51	1 416
	IV	13 998		220	3 666	92	170	4 007	74	1 275	2 733	50	1 711
1986	I	13 555		221	3 612	68	193	3 872	78	1 275	2 745	49	1 442
	II	14 029		232	3 916	103	211	3 880	74	1 213	2 820	71	1 509
	III	12 248		210	3 409	103	191	3 342	57	979	2 570	78	1 307
	IV	13 869		223	3 682	117	294	3 884	66	1 267	2 791	80	1 466
1987	I							3 996		1 371	2 809	80	
1985	S	4 454		68	1 229	25	47	1 217	27	342	985	18	497
	O	5 133		77	1 357	26	59	1 477	26	395	1 045	20	653
	N	4 473		67	1 192	36	49	1 246	26	375	903	15	564
	D	4 320		76	1 115	31	62	1 225	23	496	783	15	495
1986	J	4 421		70	1 183	28	56	1 273	26	373	914	16	482
	F	4 535		75	1 220	25	61	1 257	24	455	904	13	501
	M	4 585		77	1 210	14	77	1 343	28	449	913	16	459
	A	5 050		85	1 437	35	67	1 395	31	437	1 031	22	510
	M	4 216		65	1 169	41	64	1 116	19	370	869	17	485
	J	4 758		82	1 311	26	79	1 361	24	403	940	19	513
	J	4 222		68	1 200	38	90	1 211	19	372	735	22	467
	A	3 256		59	936	33	38	764	15	189	823	17	380
	S	4 757		84	1 264	32	63	1 376	23	417	1 005	22	471
	O	5 150		81	1 423	36	110	1 425	26	451	1 032	24	542
	N	4 470		68	1 183	39	95	1 263	19	417	888	20	478
	D	4 337		72	1 180	42	87	1 205	21	400	867	22	441
1987	J	4 105		55	1 046	27	78	1 202	20	411	827	23	417
	F			66	1 164			1 350	22	464	920	25	437
	M							1 445		496	1 062		
Imports from : Denmark													
Importations en provenance de : Danemark													
1984		9 147			3 243	114	149	888	106	812	653	49	2 790
1985		10 233			3 679	145	171	997	124	1 012	793	60	2 880
1986		10 209			3 682	157	221	1 135	114	1 059	792	85	2 580
1985	I	2 561		92	953	30	49	244	33	252	188	16	705
	II	2 442		80	884	28	42	232	30	224	184	17	721
	III	2 379		88	838	29	34	237	29	217	189	12	705
	IV	2 852		112	1 004	58	47	284	33	317	232	15	750
1986	I	2 513		98	871	52	51	279	29	255	200	14	664
	II	2 624		103	926	37	55	285	31	272	198	22	696
	III	2 401		86	881	33	50	263	29	258	195	27	579
	IV	2 672		97	1 003	36	66	308	26	274	200	22	641
1987	I			112				322		280	198	20	
1985	S	904		34	323	10	11	96	14	71	70	4	270
	O	982		41	361	9	12	101	12	83	101	4	257
	N	956		36	315	35	16	93	11	107	72	5	266
	D	904		34	329	9	18	90	10	125	56	5	226
1986	J	828		30	293	13	14	89	9	87	68	4	221
	F	828		31	286	11	18	92	11	83	66	5	226
	M	856		37	293	19	19	98	10	86	67	4	215
	A	860		37	301	11	17	94	11	88	63	6	232
	M	869		30	327	17	18	89	10	87	66	6	220
	J	889		35	299	9	20	102	10	96	69	6	244
	J	732		26	236	14	21	88	10	90	59	6	181
	A	722		25	277	9	11	68	7	66	53	8	198
	S	947		34	367	10	17	108	11	103	82	8	207
	O	948		34	372	12	23	105	9	100	69	6	218
	N	902		33	326	12	20	100	7	90	70	5	239
	D	833		29	322	12	23	102	9	84	61	6	184
1987	J	779		31	275	5	28	92	8	100	57	8	175
	F			37	306			115	11	85	69	5	193
	M							114		96	73		

**EVOLUTION DU COMMERCE DE LA CE
Intra – CE (EUR 12) par pays membres**

6

Valeurs en Mio ECU

Period Période	Importing countries – Pays importateurs												
	EUR 12	BL	DK	DE	GR	ES	FR	IR	IT	NL	PO	UK	
Imports from : F R of Germany						Importations en provenance de : R F d'Allemagne							
1984	101 427	13 885	4 481		2 040	3 498	22 688	923	17 061	17 496	1 019	18 335	
1985	113 981	15 371	5 302		2 273	3 987	24 614	1 088	19 862	19 325	1 170	20 988	
1986	120 752	16 056	5 774		2 442	5 136	26 845	1 120	20 858	20 509	1 352	20 660	
1985	I	28 268	3 935	1 272	574	938	6 257	278	4 854	4 816	284	5 060	
	II	28 678	3 855	1 266	563	1 021	6 040	270	5 086	4 766	306	5 506	
	III	26 743	3 511	1 262	485	947	5 755	250	4 268	4 875	266	5 124	
	IV	30 293	4 070	1 502	651	1 082	6 563	290	5 654	4 868	315	5 298	
1986	I	29 512	4 110	1 357	509	1 056	6 808	286	5 180	4 940	239	5 026	
	II	30 697	4 106	1 495	634	1 297	6 865	300	5 184	5 047	339	5 429	
	III	28 574	3 675	1 379	580	1 194	6 277	251	4 774	5 057	365	5 021	
	IV	31 970	4 165	1 543	719	1 589	6 895	283	5 719	5 485	408	5 184	
1987	I		4 298				6 899		5 525	5 208	356		
1985	S	9 345	1 283	442	151	285	2 144	94	1 595	1 624	83	1 643	
	O	10 469	1 506	536	193	345	2 317	111	1 736	1 780	109	1 835	
	N	9 929	1 333	489	195	353	2 087	90	1 800	1 638	101	1 844	
	D	9 849	1 227	481	244	385	2 166	89	2 064	1 472	103	1 618	
1986	J	9 186	1 343	429	209	295	2 021	86	1 559	1 579	74	1 591	
	F	10 017	1 348	469	187	343	2 392	106	1 808	1 625	67	1 674	
	M	10 283	1 419	456	114	418	2 398	94	1 818	1 737	76	1 753	
	A	10 701	1 442	542	236	416	2 472	110	1 783	1 775	91	1 834	
	M	9 820	1 263	486	218	433	2 092	98	1 712	1 634	100	1 784	
	J	10 077	1 386	469	179	447	2 292	92	1 674	1 636	82	1 820	
	J	10 346	1 177	440	204	515	2 426	90	1 860	1 683	92	1 860	
	A	7 701	1 106	439	162	263	1 454	71	1 031	1 521	68	1 585	
	S	10 433	1 366	505	214	416	2 410	92	1 883	1 850	88	1 608	
	O	11 364	1 564	570	229	561	2 476	98	2 094	1 920	119	1 733	
	N	10 209	1 259	473	228	514	2 231	95	1 856	1 689	96	1 769	
	D	10 310	1 340	493	257	507	2 197	90	1 762	1 876	113	1 675	
1987	J	8 908	1 201	356	134	404	1 998	81	1 606	1 539	95	1 494	
	F		1 550	446			2 373	94	1 835	1 789	118	1 568	
	M						2 528		2 079	1 879			
Imports from : Greece						Importations en provenance de : Grèce							
1984		3 907	124	51	1 354	73	576	15	1 022	191	9	493	
1985		4 048	123	49	1 443	73	601	19	965	228	7	540	
1986		3 950	152	53	1 522	77	532	11	934	198	9	461	
1985	I	970	23	14	345	14	137	6	210	48	4	167	
	II	973	31	11	352	23	159	4	214	57	1	120	
	III	990	27	11	369	23	155	5	214	44	1	141	
	IV	1 116	42	13	377	12	150	4	327	78	1	111	
1986	I	833	43	11	328	14	110	2	183	39	1	102	
	II	991	32	14	383	16	165	3	192	46	1	139	
	III	1 003	29	14	386	16	131	2	257	56	3	109	
	IV	1 123	48	14	425	31	127	4	302	57	3	111	
1987	I		35				137		236	50	4		
1985	S	329	6	3	119	3	39	2	92	20		45	
	O	337	19	4	125	4	33	2	67	33	1	50	
	N	327	10	4	110	4	65	1	75	19		39	
	D	451	13	4	143	5	53		181	27		25	
1986	J	304	18	4	112	4	39	1	64	15		47	
	F	291	13	5	123	4	38	1	62	14		32	
	M	239	12	3	93	5	33	1	58	10		23	
	A	346	13	5	146	6	49	1	61	17		47	
	M	275	8	4	93	3	45	1	68	12	1	40	
	J	370	11	5	144	7	70	2	62	17		52	
	J	362	8	4	145	7	39	1	100	19	1	39	
	A	267	8	5	103	4	38	1	58	15	1	35	
	S	376	13	5	139	5	54	1	100	22	2	36	
	O	426	24	4	158	11	40	1	126	21	1	40	
	N	328	15	4	124	8	43	2	78	18	2	35	
	D	372	10	5	145	12	47		98	18		36	
1987	J	312	14	4	111	4	47	2	78	15	2	35	
	F		13	4	128		43		75	20	1	35	
	M						48		83	15			

TRENDS IN EC TRADE Intra – EC (EUR 12) by member countries

Values in Mio ECU

Period Période	Importing countries – Pays importateurs											
	EUR 12	BL	DK	DE	GR	ES	FR	IR	IT	NL	PO	UK
Imports from : Spain												
Importations en provenance de : Espagne												
1984	15 360	825	201	3 065	165		4 464	122	1 764	1 175	711	2 866
1985	17 360	851	228	3 327	170		5 333	118	2 304	1 173	752	3 104
1986	17 102	804	214	3 362	146		5 338	173	2 161	1 175	1 053	2 677
1985	I	4 271	207	57	803	37	1 351	30	492	291	175	830
	II	4 405	210	52	789	70	1 325	28	639	326	180	787
	III	3 807	188	53	797	19	1 093	24	479	258	156	739
	IV	4 876	246	66	939	44	1 564	37	694	298	240	748
1986	I	4 274	227	50	800	29	1 435	44	525	343	178	644
	II	4 434	185	56	871	32	1 414	46	585	306	285	654
	III	3 801	172	48	721	43	1 113	45	488	248	261	660
	IV	4 593	220	59	969	42	1 375	38	563	279	329	719
1987	I		217				1 481		538	280	283	
1985	S	1 183	54	13	224	8	389	9	172	79	49	187
	O	1 536	77	18	296	23	506	10	194	98	66	249
	N	1 604	76	20	301	12	513	15	220	105	79	263
	D	1 729	86	31	343	10	549	11	274	95	91	237
1986	J	1 441	81	24	278	11	443	16	165	142	50	232
	F	1 391	74	15	268	11	499	16	181	84	53	
	M	1 429	69	15	255	8	493	12	179	116	59	223
	A	1 526	63	19	309	7	523	20	200	110	69	206
	M	1 462	59	18	283	14	475	13	195	111	84	211
	J	1 423	63	19	279	10	439	16	189	85	82	241
	J	1 577	72	16	310	19	491	16	201	94	83	276
	A	960	48	16	183	14	239	17	116	75	45	206
	S	1 200	50	13	225	11	387	11	170	73	77	183
	O	1 441	72	18	308	11	443	14	193	96	88	198
	N	1 513	74	21	340	14	454	14	194	75	89	238
	D	1 567	74	21	325	16	458	9	176	107	98	284
1987	J	1 410	62	18	290	17	445	13	158	89	78	241
	F		76	17	307		488	13	173	95	95	233
	M						548		207	97		
Imports from : France												
Importations en provenance de : France												
1984	65 448	10 239	900	20 644	844	3 066		557	13 321	5 159	791	9 928
1985	72 095	11 069	1 029	22 385	860	3 539		673	14 885	5 774	820	11 062
1986	72 137	11 048	1 150	22 135	931	4 064		576	14 888	5 551	965	10 830
1985	I	18 774	2 811	240	6 201	224	824	144	3 674	1 703	197	2 756
	II	17 968	2 845	276	5 375	219	891	205	3 853	1 327	208	2 769
	III	16 111	2 402	229	5 132	187	801	166	3 062	1 293	185	2 654
	IV	19 272	3 009	284	5 707	231	1 024	159	4 296	1 451	229	2 883
1986	I	18 289	2 861	284	5 697	221	793	169	3 923	1 478	204	2 658
	II	18 412	2 824	308	5 695	270	981	135	3 730	1 373	259	2 838
	III	16 435	2 492	255	5 124	226	897	108	3 274	1 248	239	2 572
	IV	19 001	2 871	303	5 620	213	1 392	164	3 961	1 451	263	2 763
1987	I		2 794						3 961	1 418	273	
1985	S	5 430	872	76	1 591	64	294	47	1 120	473	48	844
	O	6 628	1 094	98	2 110	67	334	61	1 239	495	82	1 048
	N	5 899	933	93	1 673	102	288	51	1 244	466	78	971
	D	6 614	946	93	1 894	58	402	49	1 760	490	67	856
1986	J	5 775	946	101	1 722	82	207	53	1 203	493	58	910
	F	6 263	917	93	2 057	82	275	63	1 391	469	66	850
	M	6 238	997	89	1 921	57	311	53	1 334	517	63	896
	A	6 726	1 011	115	2 249	57	313	46	1 318	524	66	972
	M	5 659	828	89	1 681	86	334	45	1 235	399	80	883
	J	5 949	962	105	1 763	73	334	46	1 169	445	64	988
	J	6 038	869	87	1 729	88	376	43	1 262	453	70	1 060
	A	4 345	686	88	1 435	81	209	32	715	335	45	719
	S	5 968	920	80	1 946	58	313	34	1 294	447	53	822
	O	6 831	1 067	111	2 063	77	509	64	1 404	497	70	970
	N	5 854	863	102	1 616	65	439	57	1 251	471	61	928
	D	6 217	937	90	1 948	72	437	39	1 273	485	80	856
1987	J	5 436	823	73	1 703	62	332	36	1 062	434	79	833
	F		938	87	1 810			41	1 332	461	86	882
	M								1 562	517		

EVOLUTION DU COMMERCE DE LA CE
Intra – CE (EUR 12) par pays membres

6

Valeurs en Mio ECU

Period Période	Importing countries – Pays importateurs												
	EUR 12	BL	DK	DE	GR	ES	FR	IR	IT	NL	PO	UK	
Imports from : Ireland													
Importations en provenance de : Irlande													
1984	8 213	315	80	1 240	45	138	995		347	639	29	4 385	
1985	9 224	394	108	1 450	52	177	1 148		490	700	33	4 672	
1986	9 049	399	99	1 475	52	193	1 263		413	626	36	4 494	
1985	I	2 213	103	26	389	15	44	279		110	173	8	1 065
	II	2 359	95	25	369	13	53	281		139	203	9	1 172
	III	2 332	101	25	319	15	38	325		93	173	9	1 234
	IV	2 320	95	32	372	9	41	263		148	152	8	1 201
1986	I	2 113	92	21	344	11	44	281		102	145	7	1 066
	II	2 369	104	27	385	16	49	345		110	167	11	1 156
	III	2 182	90	25	334	14	47	328		92	150	8	1 095
	IV	2 385	113	27	412	12	53	309		108	164	9	1 178
1987	I		118					294		106	158	11	
1985	S	825	33	9	113	5	14	115		28	58	3	446
	O	840	37	16	124	4	9	83		48	55	3	460
	N	783	27	8	123	3	18	99		37	48	2	417
	D	696	30	8	124	3	14	82		62	47	3	324
1986	J	672	32	7	110	5	13	97		30	45	2	330
	F	670	30	7	111	4	17	79		36	48	2	336
	M	768	29	6	123	2	15	104		36	52	2	398
	A	823	37	10	141	6	15	116		39	58	5	396
	M	783	34	8	134	4	13	108		34	51	3	394
	J	756	30	8	111	5	21	118		37	57	3	366
	J	830	35	9	142	6	21	140		36	52	2	388
	A	565	24	8	79	3	9	74		15	45	3	305
	S	787	31	8	112	5	17	114		40	53	2	405
	O	812	40	10	146	3	19	100		37	51	3	404
	N	785	32	8	110	4	15	105		35	56	2	416
	D	784	40	9	157	5	19	105		37	57	2	352
1987	J	601	30	9	109	3	15	83		29	36	4	283
	F		43	8	138			88		39	44	3	341
	M							124		38	77		
Imports from : Italy													
Importations en provenance de : Italie													
1984	43 209	2 512	707	15 151	1 181	1 458	12 775	251		2 301	473	6 401	
1985	47 468	2 624	793	16 540	1 248	1 701	13 983	253		2 588	527	7 210	
1986	51 418	2 964	920	17 766	1 330	2 473	15 101	257		2 933	762	6 912	
1985	I	11 454	663	190	3 975	313	413	3 398	64	616	125	1 697	
	II	11 912	630	196	4 046	330	448	3 586	70	650	139	1 818	
	III	11 548	658	186	4 179	284	391	3 232	57	647	120	1 793	
	IV	12 553	673	220	4 340	321	449	3 766	63	675	144	1 903	
1986	I	12 082	716	211	4 171	263	486	3 690	65	676	136	1 668	
	II	13 168	748	247	4 473	341	672	3 901	64	718	198	1 805	
	III	12 560	753	223	4 464	306	564	3 573	65	752	195	1 665	
	IV	13 609	746	239	4 657	420	751	3 938	64	787	232	1 774	
1987	I		771					3 856		750	215		
1985	S	3 628	207	49	1 239	86	127	1 139	18	197	31	535	
	O	4 549	248	82	1 589	100	136	1 373	23	251	50	697	
	N	3 968	202	72	1 364	126	147	1 150	23	224	42	618	
	D	4 046	216	66	1 390	93	165	1 247	18	214	51	587	
1986	J	3 629	194	68	1 280	109	131	1 072	20	194	46	514	
	F	4 139	256	76	1 444	99	149	1 268	23	232	39	553	
	M	4 308	266	67	1 448	55	206	1 352	22	251	44	598	
	A	4 509	268	93	1 559	131	204	1 331	25	241	55	601	
	M	4 125	218	80	1 351	130	245	1 215	20	234	59	574	
	J	4 499	263	75	1 564	79	223	1 351	19	243	51	631	
	J	5 196	269	77	1 843	123	270	1 507	27	310	58	712	
	A	3 167	225	78	1 185	93	124	731	18	210	47	455	
	S	4 159	253	69	1 430	91	171	1 340	20	230	39	516	
	O	5 044	278	93	1 769	144	276	1 462	23	295	64	640	
	N	4 246	223	71	1 454	124	237	1 207	20	240	66	604	
	D	4 301	244	74	1 446	147	235	1 284	21	256	68	527	
1987	J	3 571	203	55	1 294	69	215	1 019	18	198	60	439	
	F		277	74	1 486			1 314	20	265	74	534	
	M							1 521		286			

TRENDS IN EC TRADE Intra – EC (EUR 12) by member countries

Values in Mio ECU

Period Période	Importing countries – Pays importateurs											
	EUR 12	BL	DK	DE	GR	ES	FR	IR	IT	NL	PO	UK
Imports from : Netherlands												
Importations en provenance de : Pays – Bas												
1984	67 050	12 915	1 294	27 278	752	640	9 284	560	5 237		348	8 743
1985	75 214	14 904	1 480	30 398	779	747	10 092	602	6 078		323	9 810
1986	67 308	12 932	1 461	25 724	771	954	9 071	624	6 581		386	8 802
1985	I	19 893	3 939	376	7 915	221	197	2 764	163	1 595	99	2 626
	II	18 885	3 556	377	7 571	195	188	2 675	144	1 597	78	2 503
	III	17 355	3 562	335	7 349	169	164	2 150	131	1 121	73	2 300
	IV	19 076	3 848	393	7 559	194	198	2 502	165	1 764	72	2 382
1986	I	18 197	3 619	375	7 230	170	194	2 453	173	1 655	88	2 239
	II	17 446	3 276	376	6 852	202	244	2 425	174	1 507	94	2 297
	III	15 056	2 922	322	5 761	195	230	2 030	131	1 276	92	2 098
	IV	16 608	3 115	388	5 881	204	286	2 164	146	2 143	112	2 169
1987	I		3 176					2 422		1 534	110	
1985	S	5 962	1 285	130	2 454	66	62	764	49	390	22	740
	O	6 388	1 295	133	2 534	70	68	848	69	490	25	857
	N	6 367	1 270	122	2 587	72	55	796	52	566	23	824
	D	6 191	1 154	137	2 441	53	75	859	44	697	25	705
1986	J	6 208	1 297	130	2 420	74	63	854	59	538	35	739
	F	5 987	1 126	131	2 404	64	68	783	55	575	21	760
	M	5 976	1 172	115	2 408	33	64	816	60	544	26	737
	A	6 301	1 193	141	2 568	69	71	881	68	489	24	797
	M	5 608	1 029	119	2 166	76	92	768	53	529	24	753
	J	5 459	1 009	118	2 116	57	81	768	49	484	26	751
	J	5 155	867	95	2 034	84	86	737	46	448	29	730
	A	4 403	949	98	1 709	53	60	524	39	325	14	632
	S	5 434	1 079	127	1 991	59	84	775	48	501	24	747
	O	5 698	1 110	133	2 091	64	105	802	51	560	31	753
	N	5 155	986	131	1 877	62	90	680	49	502	28	750
	D	5 180	996	123	1 904	78	90	711	47	530	34	667
1987	J	5 141	985	96	1 969	39	73	775	42	505	29	628
	F		1 032	116	1 859			807	49	478	38	751
	M							841		551		
Imports from : Portugal												
Importations en provenance de : Portugal												
1984		4 290	238	108	972	20	267	850	34	323	375	1 103
1985		4 957	302	161	1 145	18	289	995	47	357	452	1 190
1986		5 134	267	189	1 183	29	430	1 130	42	296	432	1 135
1985	I	1 256	66	42	301	4	81	261	14	89	117	282
	II	1 240	82	37	275	4	72	243	11	95	115	307
	III	1 207	78	40	299	5	55	238	12	77	115	288
	IV	1 254	76	41	269	6	81	253	11	96	106	314
1986	I	1 224	70	40	279	5	75	273	10	79	118	274
	II	1 338	71	50	300	12	110	293	12	76	104	311
	III	1 232	57	48	289	6	109	273	10	63	110	266
	IV	1 339	70	51	315	5	137	291	10	78	100	283
1987	I		67					333		89	124	
1985	S	354	23	10	91	1	20	75	3	24	33	73
	O	437	30	17	95	2	22	95	4	24	42	106
	N	390	20	13	86	2	23	73	5	30	31	108
	D	424	26	11	88	2	36	85	2	41	33	99
1986	J	387	26	13	95	1	16	73	4	25	36	98
	F	385	20	13	86	3	23	93	3	23	41	
	M	451	24	13	98	1	36	106	3	31	41	97
	A	480	24	20	115	2	37	104	4	27	40	107
	M	438	20	16	88	2	34	102	4	26	37	109
	J	426	20	14	96	8	39	99	3	23	27	96
	J	488	22	18	111	3	37	121	4	29	39	105
	A	356	18	17	88	1	33	60	4	13	35	85
	S	390	17	14	89	2	38	93	2	22	35	78
	O	483	26	20	116	1	45	105	4	29	36	100
	N	431	23	15	101	2	45	88	3	25	31	98
	D	411	22	12	99	2	46	85	2	24	33	85
1987	J	427	23	12	103	1	50	87	2	31	35	83
	F		23	16	119			115	4	27	40	92
	M							130		31	49	

EVOLUTION DU COMMERCE DE LA CE
Intra – CE (EUR 12) par pays membres

6

Valeurs en Mio ECU

Period Période	Importing countries – Pays importateurs											
	EUR 12	BL	DK	DE	GR	ES	FR	IR	IT	NL	PO	UK
Imports from : United Kingdom												
Importations en provenance de : Royaume – Uni												
1984	52 393	4 605	1 937	14 322	484	2 043	10 821	5 908	4 666	6 935	674	
1985	60 021	4 978	2 335	16 216	505	2 443	11 943	6 215	5 902	8 716	768	
1986	49 600	4 229	1 820	13 918	478	2 630	8 735	5 441	5 211	6 415	722	
1985												
I	16 645	1 311	635	4 524	116	690	3 580	1 557	1 405	2 544	285	
II	14 724	1 075	509	3 945	130	639	2 925	1 552	1 562	2 223	164	
III	13 812	1 246	533	3 845	114	550	2 483	1 506	1 337	2 042	154	
IV	14 842	1 345	658	3 904	145	564	2 956	1 601	1 598	1 907	165	
1986												
I	13 554	1 163	499	3 819	107	576	2 389	1 449	1 446	1 929	177	
II	12 530	1 057	478	3 565	126	692	2 200	1 379	1 272	1 577	183	
III	10 924	939	405	3 119	113	595	1 873	1 248	1 050	1 409	171	
IV	12 593	1 070	438	3 414	132	767	2 273	1 365	1 443	1 500	191	
1987												
I		1 524					2 453		1 406	1 577	218	
1985												
S	4 967	371	188	1 356	35	225	928	547	451	819	47	
O	5 235	490	228	1 347	64	196	1 032	580	499	748	51	
N	4 774	423	186	1 303	42	167	977	546	497	578	56	
D	4 860	429	244	1 250	36	201	956	476	593	614	61	
1986												
J	4 628	407	183	1 365	43	138	920	487	401	637	48	
F	4 518	377	164	1 225	45	212	758	498	557	619	65	
M	4 382	379	151	1 229	19	226	711	445	490	674	57	
A	4 523	374	188	1 329	47	227	800	500	429	576	53	
M	4 009	336	162	1 079	53	201	709	467	464	483	55	
J	3 947	344	127	1 156	26	263	692	411	377	504	46	
J	3 801	322	138	1 092	46	201	632	443	407	473	47	
A	2 989	247	125	887	36	151	505	346	213	445	34	
S	4 048	364	140	1 128	32	243	743	467	428	456	46	
O	4 325	383	160	1 234	39	280	711	469	491	506	53	
N	3 921	309	118	1 053	40	233	703	471	472	479	44	
D	4 331	361	156	1 132	53	252	912	422	477	507	59	
1987												
J	3 937	470	129	1 034	29	204	729	368	418	475	82	
F		527	149	1 043			794	436	427	557	69	
M							931		560	546		

TRENDS IN EC TRADE

Major areas

Imports

Period Période	EUR 12	BL	DK	DE	GR	ES	FR	IR	IT	NL	PO	UK	
CLASS 1:						CLASSE 1:							
Western industrialized third countries, excluding EUR 12						Pays tiers industrialisés occidentaux, EUR 12 exclus							
Values in Mio ECU						Valeurs en Mio ECU							
1984	199 047	13 069	7 708	51 902	2 186	6 954	22 772	2 748	22 666	16 483	2 377	50 183	
1985	212 005	13 663	8 693	56 029	2 235	7 507	24 939	2 948	24 265	17 089	2 229	52 409	
1986	197 370	12 981	8 383	56 023	2 019	7 442	23 546	2 501	22 024	16 518	1 933	43 999	
1985	I	55 712	3 650	2 245	14 435	600	1 929	6 671	832	6 158	4 719	611	13 864
	II	55 448	3 493	2 151	14 092	649	1 896	6 479	801	6 643	4 263	579	14 400
	III	48 677	3 018	1 961	13 339	412	1 598	5 784	677	5 151	3 765	559	12 403
	IV	52 168	3 503	2 335	14 163	574	2 084	6 004	639	6 302	4 341	480	11 742
1986	I	49 483	3 404	2 109	11 692	415	1 805	5 530	617	4 839	4 058	419	10 720
	II	51 719	3 653	2 257	14 292	544	1 835	6 170	674	5 874	4 074	509	11 836
	III	45 637	2 908	1 913	13 427	423	1 520	5 382	593	4 908	3 831	504	10 228
	IV	50 531	3 016	2 104	14 674	600	2 282	6 016	619	5 699	4 326	501	10 695
1987	I		3 023					5 954		5 647	4 384	561	
1985	S	16 504	1 132	732	4 309	137	507	2 089	236	1 945	1 237	214	3 966
	O	18 139	1 224	858	4 997	245	555	2 156	232	1 970	1 360	164	4 379
	N	16 787	1 150	751	4 568	151	504	1 954	212	1 869	1 559	162	3 906
	D	17 224	1 060	738	4 599	178	1 024	1 973	197	2 440	1 462	161	3 392
1986	J	16 537	1 142	723	4 590	146	540	1 931	220	1 745	1 574	177	3 748
	F	16 567	1 187	730	4 463	217	697	2 042	198	1 982	1 251	116	3 684
	M	16 338	1 067	654	4 581	89	567	2 006	194	1 817	1 462	105	3 796
	A	18 444	1 287	792	5 426	202	608	2 214	234	1 940	1 358	152	4 231
	M	16 293	1 044	762	4 257	194	598	1 925	217	2 018	1 349	151	3 778
	J	16 786	1 296	702	4 611	148	630	2 025	225	1 905	1 358	126	3 762
	J	16 114	991	560	4 721	180	611	1 913	210	1 962	1 217	164	3 585
	A	12 704	723	612	3 920	123	386	1 484	160	1 033	1 102	92	3 070
	S	16 814	1 158	729	4 761	121	524	1 998	225	1 910	1 491	135	3 762
	O	18 048	1 059	792	5 365	193	770	2 099	204	2 144	1 538	133	3 752
	N	16 171	969	647	4 717	218	712	1 901	215	1 822	1 350	101	3 518
	D	16 208	968	665	4 619	184	791	2 033	200	1 728	1 438	144	3 440
1987	J	14 901	871	567	4 269	79	528	1 850	191	1 731	1 386	162	3 266
	F		1 081	672	4 686			1 891	219	1 846	1 436	236	3 330
	M							2 212		2 073	1 560		
Percentage change on the corresponding period of the previous year													
% variation sur la période correspondante de l'année précédente													
1984	16.9	12.8	15.6	14.5	13.6	-1.6	13.3	28.4	28.6	22.9	3.8	19.3	
1985	6.5	4.5	12.8	8.0	2.2	8.0	9.5	7.3	7.1	3.7	-6.2	4.4	
1986	-6.9	-5.0	-3.6	-0.0	-9.7	-0.9	-5.6	-15.2	-9.2	-3.3	-13.3	-16.0	
1985	I	12.7	1.5	17.2	11.2	46.7	9.2	21.1	28.8	19.9	10.6	-12.3	10.9
	II	13.6	8.5	13.7	11.9	30.8	2.2	15.3	24.4	23.3	5.8	-1.4	15.3
	III	3.8	4.4	13.6	6.7	-12.2	11.5	9.9	-1.2	-6.2	-2.8	16.9	2.8
	IV	-3.3	4.1	7.3	2.5	-29.4	9.8	-5.8	-17.2	-5.1	0.6	-22.0	-10.6
1986	I	-11.2	-6.7	-6.1	-19.0	-30.8	-6.4	-17.1	-25.8	-21.4	-14.0	-31.4	-23.0
	II	-6.7	4.6	4.9	1.4	-16.2	-3.2	-4.8	-15.9	-11.6	-4.4	-12.1	-17.8
	III	-6.2	-3.6	-2.4	0.7	2.7	-4.9	-7.0	-12.4	-4.9	1.8	-9.8	-17.5
	IV	-3.1	-13.9	-9.9	3.6	4.5	9.5	0.2	-3.1	-9.6	-0.3	4.4	-8.9
1987	I		-11.2					7.7		16.7	8.0	33.9	
1985	S	1.9	12.0	19.0	1.7	-19.9	12.9	14.5	5.8	-10.5	-6.1	27.4	-1.0
	O	-6.1	3.4	8.9	1.5	-14.9	1.6	-10.0	-20.5	-7.8	-9.9	-20.8	-13.4
	N	-5.1	2.9	7.4	-3.3	-49.2	-27.7	-5.3	-15.2	-11.5	10.1	-25.3	-4.7
	D	2.6	4.6	9.5	5.7	-17.6	55.2	6.5	-12.1	2.1	9.1	-16.1	-12.6
1986	J	-9.5	-9.2	0.0	-4.0	-31.5	-19.6	-11.5	-26.7	-1.2	-7.1	-21.7	-15.7
	F	-7.3	-0.1	1.1	-2.8	30.7	11.7	-1.5	-23.3	-8.7	-12.5	-32.6	-17.6
	M	-16.5	-11.0	-17.3	-9.5	-59.5	-10.4	-16.9	-28.7	-18.2	-7.9	-50.7	-23.4
	A	-2.9	7.7	21.5	9.5	21.7	-0.8	-1.6	-12.7	-9.7	-3.7	-10.6	-18.2
	M	-13.7	-6.8	4.2	-10.5	-26.0	-15.7	-9.4	-26.2	-9.7	-8.2	-32.0	-23.8
	J	-4.3	11.2	-8.1	5.2	-32.1	9.6	-3.6	-6.3	-14.7	-2.2	-32.6	-12.4
	J	-6.6	2.6	-6.8	-3.1	18.4	2.9	-7.8	-8.3	13.5	-6.4	-9.9	-21.2
	A	-14.2	-14.9	-0.8	-5.7	-11.5	-22.3	-8.8	-25.2	-33.5	-10.6	-44.2	-18.2
	S	1.9	2.3	-0.4	10.5	-11.7	3.4	-4.4	-4.7	-1.8	20.5	-36.9	-5.1
	O	-0.5	-13.5	-7.7	7.4	-21.2	38.7	-2.6	-12.1	8.8	13.1	-18.9	-14.3
	N	-3.7	-15.7	-13.8	3.3	44.4	41.3	-2.7	1.4	-2.5	-13.4	-37.7	-9.9
	D	-5.9	-8.7	-9.9	0.4	3.4	-22.8	3.0	1.5	-29.2	-1.6	-10.6	1.4
1987	J	-9.9	-23.7	-21.6	-7.0	-45.9	-2.2	-4.2	-13.2	-0.8	-11.9	-8.5	-12.9
	F		-8.9	-7.9	5.0			-7.4	10.6	-6.9	14.8	103.4	-9.6
	M							10.3		14.1	6.7		

EVOLUTION DU COMMERCE DE LA CE
Principales zones

7

Exportations

Period Période	EUR 12	BL	DK	DE	GR	ES	FR	IR	IT	NL	PO	UK
CLASS 1:												CLASSE 1:
Western industrialized third countries, excluding EUR 12												Pays tiers industrialisés occidentaux, EUR 12 exclus
Values in Mio ECU												Valeurs en Mio ECU
1984	192 898	9 908	8 119	67 947	998	5 499	22 947	2 423	24 035	11 556	1 506	37 961
1985	217 944	10 779	9 328	78 102	1 028	5 918	26 348	2 808	28 270	12 444	1 726	41 192
1986	206 715	10 163	8 882	82 658	885	4 863	23 950	2 449	26 282	11 540	1 556	33 487
1985	I 51 490 II 55 818 III 53 035 IV 57 601	2 667 2 811 2 480 2 821	2 351 2 213 2 291 2 474	18 890 19 248 19 302 20 662	265 226 252 285	1 326 1 468 1 389 1 735	6 339 7 288 6 054 6 667	686 744 689 689	6 624 6 731 6 933 7 982	3 006 3 232 3 062 3 144	449 450 418 409	8 886 11 410 10 164 10 732
1986	I 49 863 II 52 605 III 50 270 IV 53 978	2 477 2 532 2 355 2 799	2 216 2 273 2 071 2 323	15 902 20 903 20 569 21 744	142 209 262 254	1 137 1 225 1 146 1 354	5 724 6 161 5 694 6 004	571 663 627 588	5 568 6 507 6 566 6 893	2 567 2 896 2 789 3 008	362 395 395 404	7 647 8 840 7 796 8 606
1987	I	2 385					5 430		5 958	2 623	357	
1985	S 17 685 O 19 874 N 18 363 D 19 284	901 995 874 945	885 883 827 763	6 392 7 319 6 589 6 768	74 125 70 85	406 551 575 609	2 085 2 328 2 100 2 242	272 219 255 214	2 390 2 478 2 257 3 191	1 026 1 071 1 048 1 022	123 150 123 139	3 131 3 758 3 644 3 304
1986	J 16 499 F 16 997 M 16 323 A 18 728 M 16 560 J 17 318 J 18 461 A 14 503 S 17 287 O 19 055 N 16 948 D 17 937	796 845 837 952 718 859	685 753 738 769 738 760	6 451 6 486 6 509 7 675 6 411 6 820	69 61 79 27 65 67	345 420 372 410 373 442	2 006 2 035 2 050 2 201 1 883 2 076	181 187 193 212 233 218	1 852 2 306 2 169 657 2 065 2 225	992 953 903 1 004 974 911	118 118 116 124 118 127	3 003 2 838 2 407 3 103 2 981 2 811
1987	J 14 244 F M	751 778	614 724	5 748 6 872	88	335	1 668 1 816 1 946	153 187	1 693 1 877 2 386	824 880 919	111 107	2 261 2 954
Percentage change on the corresponding period of the previous year												
% variation sur la période correspondante de l'année précédente												
1984	26.6	23.9	27.4	25.0	61.5	55.2	28.0	41.6	32.0	29.3	40.2	19.8
1985	13.0	8.8	14.9	14.9	3.0	7.6	14.8	15.9	17.6	7.7	14.6	8.5
1986	-5.2	-5.7	-4.8	5.8	-13.9	-17.8	-9.1	-12.8	-7.0	-7.3	-9.8	-18.7
1985	I 12.9 II 22.2 III 12.5 IV 5.7	10.9 13.8 6.5 4.3	22.9 13.9 15.0 9.0	16.6 22.8 14.8 7.3	2.3 -13.1 43.2 -5.9	2.7 2.8 8.6 15.6	19.4 26.8 11.2 3.4	28.5 21.2 14.8 2.1	23.1 31.1 10.9 9.9	10.4 11.6 12.0 -1.9	27.2 26.4 12.4 -3.8	-3.8 25.0 11.0 2.9
1986	I -3.2 II -5.8 III -5.2 IV -6.3	-7.1 -9.9 -5.0 -0.8	-5.7 2.7 -9.6 -6.1	-15.8 8.6 6.6 5.2	-46.4 -7.5 4.0 -10.9	-14.3 -16.6 -17.5 -22.0	-9.7 -15.5 -5.9 -9.9	-16.8 -10.9 -9.0 -14.7	-15.9 -3.3 -5.3 -13.6	-14.6 -10.4 -8.9 -4.3	-19.4 -12.2 -5.5 -1.2	-13.9 -22.5 -23.3 -19.8
1987	I	-3.7					-5.1		7.0	2.2	-1.4	
1985	S 11.8 O 5.3 N 1.3 D 9.6	8.0 6.4 -1.6 7.3	21.7 16.0 7.4 11.7	13.7 10.2 0.6 11.3	12.1 38.9 -27.1 -26.1	3.0 3.2 19.5 24.3	17.5 2.6 -2.8 10.9	7.1 -6.0 20.3 -7.0	9.1 4.7 11.9 10.5	6.3 -6.9 -8.7 14.6	10.8 -16.7 0.0 13.0	8.4 1.3 -1.0 3.4
1986	J 4.0 F 2.7 M -14.4 A 1.1 M -14.8 J -3.2 J -4.1 A -9.5 S -2.3 O -4.1 N -7.7 D -7.0	-9.4 -4.7 -6.8 6.3 -29.0 -4.7	-3.4 -5.5 -11.6 13.4 4.1 -5.9	9.4 9.4 -7.9 18.7 -5.3 13.5	-28.9 -9.0 -71.3 -3.8 -17.7 -1.5	-17.3 -2.6 -22.3 -1.7 -34.2 -8.7	12.6 0.2 -18.9 -12.4 -21.0 -13.2	-4.2 -15.8 -29.8 0.0 -10.7 -19.0	-9.1 5.0 -9.2 -69.6 -10.5 -0.7	7.1 -2.7 -18.0 -7.1 -11.9 -14.0	-15.1 -12.6 -33.7 -12.1 -27.6 -11.8	7.3 -1.6 -25.1 -20.2 -27.6 -20.2
1987	J -4.1 A -9.5 S -2.3 O -4.1 N -7.7 D -7.0	26.4 -27.8 -12.2 15.8 -8.6 -10.2	-15.6 -7.2 -7.3 -3.6 -10.2 -7.2	3.5 2.4 14.0 5.8 4.3 6.3	6.4 -25.9 32.4 -48.8 11.4 28.2	-6.9 -29.5 -19.7 -12.5 -24.7 -28.4	-9.4 -0.1 -6.0 -10.8 -10.1 -9.2	-9.1 2.1 -16.9 -9.1 -19.2 -14.5	8.4 -12.0 -13.8 -0.4 -8.2 -26.0	-6.7 -18.1 -3.6 -2.2 -9.0 -4.5	-13.9 -19.8 -10.6 -5.3 -7.3 -10.4	-25.1 -26.4 -16.4 -24.8 -23.5 -10.4
1987	J -13.7 F M	-5.7 -7.9	-10.4 -3.9	-10.9 6.0	27.5	-2.9	-16.8 -10.8 -5.1	-15.5 0.0	-8.6 -18.6 10.0	-16.9 -7.7 1.8	-5.9 -9.3	-24.7 4.1

TRENDS IN EC TRADE

Major areas

Imports

Period Période	EUR 12	BL	DK	DE	GR	ES	FR	IR	IT	NL	PO	UK	
EFTA AELE													
Values in Mio ECU Valeurs en Mio ECU													
1984	75 767	3 654	5 408	24 192	571	1 488	7 835	501	8 453	5 384	519	17 762	
1985	82 011	4 239	5 839	26 067	588	1 673	9 111	516	8 910	5 577	627	18 862	
1986	78 658	4 012	5 524	25 992	612	1 753	8 768	467	8 807	5 523	698	16 503	
1985	I	20 624	1 072	1 529	6 462	142	377	2 395	141	2 262	1 450	147	4 647
	II	20 914	1 053	1 395	6 473	138	418	2 328	130	2 289	1 391	158	5 141
	III	19 397	998	1 311	6 388	125	402	2 141	106	1 940	1 250	167	4 569
	IV	21 075	1 116	1 604	6 743	182	477	2 247	139	2 419	1 486	155	4 507
1986	I	19 807	1 069	1 437	6 256	123	365	2 234	116	2 139	1 373	128	4 568
	II	20 190	1 091	1 458	6 618	194	437	2 270	122	2 232	1 378	185	4 206
	III	18 270	857	1 206	6 294	136	397	1 975	115	2 013	1 387	212	3 669
	IV	20 392	985	1 424	6 825	158	553	2 290	115	2 423	1 385	174	4 060
1987	I		1 015					2 354		2 351	1 416	164	
1985	S	6 696	338	517	2 161	40	123	815	39	742	436	56	1 429
	O	7 608	415	572	2 449	68	147	850	49	810	446	57	1 744
	N	6 685	327	506	2 155	57	152	699	46	731	589	52	1 371
	D	6 701	354	527	2 142	50	178	714	43	864	481	46	1 300
1986	J	6 399	346	499	2 000	40	106	671	39	653	509	43	1 495
	F	6 680	362	473	2 097	51	136	786	44	748	407	40	1 535
	M	6 719	361	465	2 161	33	123	777	33	741	457	37	1 533
	A	7 067	386	522	2 367	73	129	805	44	729	441	41	1 530
	M	6 126	310	463	1 984	66	147	672	42	734	445	51	1 212
	J	6 865	389	471	2 268	55	161	789	36	765	486	58	1 387
	J	6 480	277	366	2 238	58	160	720	43	828	429	75	1 286
	A	4 779	239	354	1 759	37	93	487	30	356	356	49	1 020
	S	7 089	344	484	2 287	41	145	774	43	828	597	46	1 500
	O	7 298	346	517	2 519	43	194	808	37	917	505	52	1 363
	N	6 580	310	429	2 212	47	171	750	42	791	437	44	1 346
	D	6 498	328	473	2 106	68	185	748	35	713	438	52	1 353
1987	J	5 859	303	371	1 890	34	133	726	37	691	430	46	1 198
	F		359	479	2 114			774	34	767	451	51	1 367
	M							854		890	533		
Percentage change on the corresponding period of the previous year													
% variation sur la période correspondante de l'année précédente													
1984	15.8	-1.7	16.5	10.0	10.2	3.8	16.6	30.1	26.2	22.1	-2.8	23.5	
1985	8.2	16.0	8.0	7.8	3.0	12.4	16.3	3.0	5.4	3.6	20.8	6.2	
1986	-4.1	-5.4	-5.4	-0.3	4.1	4.8	-3.8	-9.5	-1.2	-1.0	11.3	-12.5	
1985	I	8.4	16.8	10.6	4.9	9.2	-12.7	27.8	8.5	20.9	3.3	26.7	0.9
	II	11.6	11.3	4.3	9.8	3.8	9.7	18.1	16.1	13.8	6.2	25.4	13.8
	III	11.1	25.9	13.6	9.7	0.0	44.1	24.9	-5.4	-6.7	1.3	47.8	13.2
	IV	2.6	11.9	4.6	6.8	0.0	20.5	-1.3	-5.4	-2.9	3.4	-4.9	-2.0
1986	I	-4.0	-0.3	-6.0	-3.2	-13.4	-3.2	-6.7	-17.7	-5.4	-5.3	-12.9	-1.7
	II	-3.5	3.6	4.5	2.2	40.6	4.5	-2.5	-6.2	-2.5	-0.9	17.1	-18.2
	III	-5.8	-13.1	-8.0	-1.5	8.8	-1.2	-7.8	8.5	3.8	11.0	26.9	-19.7
	IV	-3.2	-11.7	-11.2	1.2	-13.2	15.9	1.9	-17.3	0.2	-6.8	12.3	-9.9
1987	I		-5.1					5.4		9.9	3.1	28.1	
1985	S	9.0	26.1	20.2	4.9	8.1	46.4	32.7	-2.5	-16.3	4.6	69.7	12.3
	O	3.6	29.3	0.5	6.3	-11.7	16.7	2.2	-5.8	0.7	-6.5	-10.9	1.4
	N	-1.8	0.6	7.0	-2.8	11.8	5.6	-4.9	-8.0	-9.8	16.9	0.0	-5.4
	D	3.9	6.3	10.5	10.0	-5.7	41.3	9.2	-2.3	-1.6	5.3	-2.1	-9.2
1986	J	-4.9	-14.8	6.4	-6.4	-29.8	-21.5	-7.4	-17.0	-3.3	-7.6	-4.4	0.9
	F	0.0	11.0	-8.5	4.5	21.4	13.3	4.9	0.0	-0.7	-11.3	2.6	-5.4
	M	-6.8	6.2	-13.6	-6.8	-23.3	0.8	-15.7	-34.0	-10.9	4.1	-42.2	-0.6
	A	0.5	10.9	23.7	5.2	49.0	-3.7	-1.3	0.0	3.3	-5.0	-14.6	-12.5
	M	-15.0	-8.6	0.0	-8.0	40.4	-3.3	-11.9	-8.7	-9.0	-6.1	-7.3	-36.2
	J	2.6	7.2	-7.5	9.8	31.0	22.0	6.2	-7.7	-0.5	6.3	5.5	-8.4
	J	-8.6	-19.2	-5.7	-2.5	28.9	5.3	-8.6	10.3	9.5	-4.9	29.3	-27.4
	A	-13.8	-16.7	-11.1	-9.0	-11.9	-26.2	-9.3	3.4	-23.3	-2.5	-5.8	-22.4
	S	5.9	1.8	-6.4	5.8	2.5	17.9	-5.0	10.3	11.6	36.9	-17.9	5.0
	O	-4.1	-16.6	-9.6	2.9	-36.8	32.0	-4.9	-24.5	13.2	13.2	-8.8	-21.8
	N	-1.6	-5.2	-15.2	2.6	-17.5	12.5	7.3	-8.7	8.2	-25.8	-15.4	-1.8
	D	-3.0	-7.3	-10.2	-1.7	36.0	3.9	4.8	-18.6	-17.5	-8.9	13.0	4.1
1987	J	-8.4	-12.4	-25.7	-5.5	-15.0	25.5	8.2	-5.1	5.8	-15.5	7.0	-19.9
	F		-0.8	1.3	0.8			-1.5	-22.7	2.5	10.8	27.5	-10.9
	M							9.9		20.1	16.6		

EVOLUTION DU COMMERCE DE LA CE
Principales zones

7

Exportations

Period Période	EUR 12	BL	DK	DE	GR	ES	FR	IR	IT	NL	PO	UK	
EFTA AELE													
Values in Mio ECU Valeurs en Mio ECU													
1984	76 381	3 988	4 796	32 934	179	1 142	8 455	569	7 799	4 792	690	11 037	
1985	84 771	4 199	5 515	37 588	221	1 256	9 545	727	8 743	5 216	804	10 957	
1986	87 191	4 389	5 497	40 853	233	1 288	9 743	746	9 357	5 244	860	8 981	
1985	I	20 660	1 056	1 386	9 126	50	314	2 353	168	2 105	1 262	215	2 624
	II	21 082	1 051	1 317	9 217	47	307	2 371	193	2 026	1 343	190	3 021
	III	20 359	953	1 324	9 281	51	272	2 241	163	2 076	1 279	203	2 518
	IV	22 669	1 140	1 488	9 963	74	363	2 581	202	2 536	1 332	197	2 793
1986	I	21 332	1 062	1 388	9 557	42	296	2 657	173	2 262	1 285	200	2 411
	II	21 820	1 099	1 428	10 155	68	351	2 358	206	2 281	1 340	213	2 320
	III	21 298	1 050	1 262	10 309	60	277	2 240	172	2 388	1 292	223	2 023
	IV	22 740	1 178	1 418	10 832	64	364	2 487	195	2 426	1 327	224	2 226
1987	I		1 023					2 237		2 327	1 265	220	
1985	S	7 118	366	501	3 214	13	86	797	69	761	475	62	772
	O	7 960	407	531	3 649	26	102	868	56	808	486	74	955
	N	7 281	362	491	3 242	17	136	822	74	712	446	56	923
	D	7 392	369	466	3 078	27	125	895	72	997	399	67	897
1986	J	6 938	332	430	3 078	14	83	897	51	655	438	63	898
	F	7 176	361	460	3 199	18	115	855	54	798	438	68	816
	M	7 198	369	476	3 283	9	98	906	68	815	411	65	699
	A	7 885	405	506	3 820	26	122	781	65	788	492	66	814
	M	6 804	306	448	3 041	20	111	785	72	731	441	64	784
	J	7 126	386	476	3 296	22	117	796	69	756	403	68	738
	J	7 448	401	301	3 539	22	129	833	53	947	405	80	738
	A	6 203	267	455	3 093	13	68	613	43	623	392	61	575
	S	7 644	379	502	3 674	25	81	800	76	823	487	64	734
	O	8 242	454	517	4 004	21	119	870	67	914	479	80	718
	N	7 277	370	478	3 472	20	121	785	67	752	441	63	709
	D	7 226	353	422	3 385	23	123	835	60	762	394	71	798
1987	J	6 057	304	407	2 929	20	88	641	49	649	389	65	517
	F		350	469	3 477			776	68	738	422	71	814
	M							820		937	453		
Percentage change on the corresponding period of the previous year % variation sur la période correspondante de l'année précédente													
1984	15.3	11.5	17.9	14.7	38.8	29.2	13.2	38.4	12.2	16.9	22.6	17.5	
1985	11.0	5.3	15.0	14.1	23.5	10.0	12.9	27.8	12.1	8.8	16.5	-0.7	
1986	2.9	4.5	-0.3	8.7	5.4	2.5	2.1	2.6	7.0	0.5	7.0	-18.0	
1985	I	9.2	5.3	22.5	14.0	35.1	13.8	10.7	26.3	14.5	9.9	13.2	-13.2
	II	14.2	4.6	10.4	17.1	4.4	2.7	9.0	35.0	16.0	15.4	21.8	13.4
	III	11.6	3.5	11.9	15.6	34.2	7.9	16.8	24.4	5.4	10.9	19.4	1.5
	IV	9.2	7.6	15.4	10.4	27.6	15.6	15.5	24.7	13.0	0.4	13.2	-2.7
1986	I	3.3	0.6	0.1	4.7	-16.0	-5.7	12.9	3.0	7.5	1.8	-7.0	-8.1
	II	3.5	4.6	8.4	10.2	44.7	14.3	-0.5	6.7	12.6	-0.2	12.1	-23.2
	III	4.6	10.2	-4.7	11.1	17.6	1.8	-0.0	5.5	15.0	1.0	9.9	-19.7
	IV	0.3	3.3	-4.7	8.7	-13.5	0.3	-3.6	-3.5	-4.3	-0.4	13.7	-20.3
1987	I		-3.7					-15.8		2.9	-1.6	10.0	
1985	S	12.5	8.6	17.6	14.5	0.0	-5.5	24.5	15.0	11.3	13.9	29.2	-4.3
	O	7.9	8.8	17.7	12.6	36.8	-3.8	8.8	-1.8	2.8	0.4	17.5	-4.6
	N	5.0	5.8	5.1	6.4	-26.1	24.8	10.0	57.4	6.0	-3.3	-1.8	-3.9
	D	15.2	7.6	30.9	12.3	80.0	25.0	29.3	22.0	27.0	7.8	26.4	-0.8
1986	J	10.1	-5.9	-0.9	8.9	-12.5	-9.8	30.6	15.9	12.0	14.1	1.6	9.6
	F	6.7	5.9	-3.0	9.6	12.5	5.5	9.9	8.0	10.2	3.5	1.5	-1.3
	M	-5.7	2.2	0.0	-2.9	-50.0	-12.5	2.0	-9.3	2.6	-9.7	-24.4	-29.0
	A	9.8	12.8	19.1	22.1	85.7	47.0	-6.6	27.5	21.2	12.3	10.0	-28.3
	M	-3.5	-12.6	13.7	-4.6	33.3	-5.9	3.7	7.5	8.5	-5.8	1.6	-18.2
	J	4.0	12.9	-2.9	13.7	29.4	11.4	2.2	-6.8	8.3	-8.4	1.5	-21.5
	J	6.6	32.3	-14.0	11.7	37.5	37.2	-3.3	12.8	30.3	9.2	-2.4	-23.8
	A	-0.4	-0.4	-3.0	7.3	-38.1	-26.1	5.3	-6.5	2.6	-8.4	3.4	-25.6
	S	7.4	3.6	0.2	14.3	92.3	-5.8	0.4	10.1	8.1	2.5	3.2	-4.9
	O	3.5	11.5	-2.6	9.7	-19.2	16.7	0.2	19.6	13.1	-1.4	8.1	-24.8
	N	-0.1	2.2	-2.6	7.1	17.6	-11.0	-4.5	-9.5	5.6	-1.1	12.5	-23.2
	D	-2.2	-4.3	-9.4	10.0	-14.8	-1.6	-6.7	-16.7	-23.6	-1.3	6.0	-11.0
1987	J	-12.7	-8.4	-5.3	-4.8	42.9	6.0	-28.5	-3.9	-0.9	-11.2	3.2	-42.4
	F		-3.0	2.0	8.7			-9.2	25.9	-7.5	-3.7	4.4	-0.2
	M							-9.5		15.0	10.2		

TRENDS IN EC TRADE

Major areas

Imports

Period Période	EUR 12	BL	DK	DE	GR	ES	FR	IR	IT	NL	PO	UK	
United States						Etats Unis							
Values in Mio ECU						Valeurs en Mio ECU							
1984	67 112	4 529	1 004	12 845	359	3 824	8 587	1 741	6 546	7 490	1 356	18 830	
1985	68 942	4 483	1 333	13 517	420	3 933	9 066	1 892	7 114	7 568	990	18 627	
1986	56 643	3 712	1 150	11 747	349	3 278	7 958	1 526	5 796	6 509	657	13 961	
1985	I	19 919	1 291	354	3 818	118	1 135	2 560	546	1 855	2 291	318	5 632
	II	18 819	1 118	374	3 587	119	994	2 404	524	2 124	1 942	289	5 343
	III	14 857	983	274	2 979	70	780	2 024	448	1 520	1 621	199	3 960
	IV	15 370	1 091	342	3 144	114	1 024	2 077	374	1 615	1 714	184	3 692
1986	I	14 827	1 072	326	2 939	90	922	2 090	377	1 516	1 828	178	3 488
	II	15 156	1 049	303	3 036	91	799	2 077	403	1 712	1 565	191	3 929
	III	12 340	762	211	2 620	79	602	1 791	367	1 248	1 361	140	3 159
	IV	14 321	829	310	3 152	89	955	2 000	379	1 319	1 755	148	3 385
1987	I		1 109					1 936		1 443		261	
1985	S	4 879	352	101	853	24	244	705	159	559	515	70	1 296
	O	5 104	338	147	1 036	54	257	687	143	451	578	61	1 352
	N	5 056	378	110	1 050	37	219	696	121	481	620	63	1 282
	D	5 229	344	85	1 043	22	547	710	111	686	542	64	1 075
1986	J	5 080	375	96	1 008	33	251	714	135	504	660	91	1 212
	F	4 980	329	154	961	39	402	736	119	560	549	41	1 091
	M	4 748	363	73	971	18	269	640	119	454	619	39	1 184
	A	5 553	346	114	1 268	35	280	763	143	535	562	68	1 438
	M	4 782	285	85	907	31	252	675	126	623	481	64	1 253
	J	4 786	407	104	861	25	268	639	137	551	520	33	1 242
	J	4 432	284	59	937	35	247	609	123	480	448	54	1 157
	A	3 654	213	72	792	23	154	556	103	351	384	20	985
	S	4 238	250	79	881	22	201	631	142	415	522	40	1 054
	O	4 909	283	135	1 048	32	324	657	128	475	633	33	1 161
	N	4 560	239	94	1 025	30	287	597	127	427	597	25	1 121
	D	4 770	298	89	1 038	27	341	747	124	416	545	38	1 108
1987	J	4 411	283	79	913	15	216	595	117	468	621	68	1 036
	F		466	101	1 049			600	141	468	610	138	971
	M							741		506	604		
Percentage change on the corresponding period of the previous year													
% variation sur la période correspondante de l'année précédente													
1984	14.4	5.3	-1.1	13.1	-9.6	-1.7	8.6	31.2	21.9	16.8	5.7	22.3	
1985	2.7	-1.0	32.8	5.2	17.0	2.9	5.6	8.7	8.7	1.0	-27.0	-1.1	
1986	-17.8	-17.2	-13.7	-13.1	-16.9	-16.7	-12.2	-19.3	-18.5	-14.0	-33.6	-25.0	
1985	I	19.6	2.5	45.1	20.4	34.1	15.7	20.1	36.2	27.6	16.5	-29.3	24.9
	II	14.7	6.8	48.4	15.5	56.6	-5.5	14.3	29.7	32.7	2.4	-17.9	18.2
	III	-8.3	-7.0	11.4	-4.6	-9.1	0.3	0.0	-10.9	-8.4	-23.2	-15.9	
	IV	-13.9	-6.4	30.5	-8.8	-4.2	1.1	-10.8	-23.7	-9.6	-37.6	-27.5	
1986	I	-25.6	-17.0	-7.9	-23.0	-23.7	-18.8	-18.4	-31.0	-18.3	-20.2	-44.0	-38.1
	II	-19.5	-6.2	-19.0	-15.4	-23.5	-19.6	-13.6	-23.1	-19.4	-19.4	-33.9	-26.5
	III	-16.9	-22.5	-23.0	-12.1	12.9	-22.8	-11.5	-18.1	-17.9	-16.0	-29.6	-20.2
	IV	-6.8	-24.0	-9.4	0.3	-21.9	-6.7	-3.7	1.3	-18.3	2.4	-19.6	-8.3
1987	I		3.5					-7.4		-4.8	0.4	46.6	
1985	S	-11.7	-3.3	31.2	-19.5	-20.0	3.4	4.6	16.1	-9.8	-13.6	-31.4	-20.5
	O	-19.5	-21.2	67.0	-13.8	-10.0	-7.6	-19.0	-24.7	-23.6	-14.1	-33.0	-28.6
	N	-11.5	3.8	19.6	-8.6	-5.1	-42.5	-9.4	-21.4	-10.3	9.0	-37.6	-17.6
	D	-7.9	-2.0	6.3	-6.2	15.8	54.1	0.1	-20.1	4.4	-11.3	-37.3	-30.1
1986	J	-22.1	-16.3	-23.8	-17.6	-19.5	-35.6	-17.7	-30.4	-7.5	-20.0	-28.9	-30.1
	F	-22.1	-18.8	77.0	-26.4	-2.5	4.7	-9.1	-31.6	-18.5	-17.1	-55.4	-37.4
	M	-32.3	-16.6	-47.9	-24.7	-51.4	-25.5	-27.4	-32.8	-27.4	-23.1	-60.2	-45.3
	A	-17.1	-14.8	17.5	0.0	-7.9	-14.1	-11.6	-17.3	-28.7	-16.2	-15.0	-28.8
	M	-24.9	-18.1	-44.8	-27.9	0.0	-33.3	-13.0	-35.1	-5.7	-28.4	-45.3	-29.4
	J	-16.6	13.7	-15.4	-18.9	-49.0	-7.6	-16.6	-12.7	-21.6	-13.5	-64.1	-19.4
	J	-14.7	7.6	-37.2	-21.5	94.4	-15.4	-15.4	-14.0	6.7	-18.5	-25.0	-17.5
	A	-22.8	-37.2	-11.1	-14.9	-25.8	-36.9	-7.3	-29.9	-34.3	-31.1	-67.7	-18.5
	S	-13.1	-29.0	-21.8	3.3	-8.3	-17.6	-10.5	-10.7	-25.8	1.4	-42.9	-18.7
	O	-3.8	-16.3	-8.2	1.2	-40.7	26.1	-4.4	-10.5	5.3	9.5	-45.9	-14.1
	N	-9.8	-36.8	-14.5	-2.4	-18.9	31.1	-14.2	5.0	-11.2	-5.3	-60.3	-12.6
	D	-8.8	-13.4	4.7	-0.5	22.7	-37.7	5.2	11.7	-39.4	0.6	-40.6	3.1
1987	J	-13.2	-24.5	-17.7	-9.4	-54.5	-13.9	-16.7	-13.3	-7.1	-5.9	-25.3	-14.5
	F		41.6	-34.4	9.2			-18.5	18.5	-16.4	11.1	236.6	-11.0
	M							15.8		11.5	-2.4		

EVOLUTION DU COMMERCE DE LA CE
Principales zones

7

Exportations

Period Période	EUR 12	BL	DK	DE	GR	ES	FR	IR	IT	NL	PO	UK	
United States						Etats Unis							
Values in Mio ECU						Valeurs en Mio ECU							
1984	73 701	3 992	2 012	20 926	510	2 832	9 597	1 193	10 172	4 310	579	17 578	
1985	85 523	4 465	2 326	24 957	485	3 133	11 090	1 333	12 679	4 765	688	19 602	
1986	75 151	3 714	1 901	25 943	408	2 519	8 985	1 117	10 673	3 914	514	15 463	
1985	I	19 633	1 127	601	6 045	116	639	2 602	312	2 899	1 117	175	4 000
	II	22 492	1 214	517	6 175	115	772	3 257	343	3 051	1 236	194	5 617
	III	21 043	999	594	6 137	125	797	2 506	351	3 246	1 201	170	4 915
	IV	22 352	1 125	613	6 598	129	926	2 724	327	3 482	1 210	150	5 069
1986	I	17 936	915	484	6 164	74	598	2 094	255	2 645	960	113	3 633
	II	19 579	919	461	6 805	80	610	2 447	290	2 666	969	135	4 198
	III	18 057	833	427	6 240	142	616	2 175	325	2 631	953	130	3 587
	IV	19 579	1 047	529	6 735	113	695	2 268	247	2 732	1 032	136	4 045
1987	I		852					2 027		2 251	805	102	
1985	S	6 986	348	251	1 996	42	220	866	130	1 131	372	48	1 582
	O	7 745	390	214	2 286	58	304	941	113	1 143	387	51	1 856
	N	7 094	355	222	2 070	30	295	887	127	987	394	49	1 677
	D	7 491	378	177	2 249	39	326	897	86	1 329	427	51	1 531
1986	J	6 079	311	147	2 084	29	182	716	78	792	341	35	1 362
	F	6 198	304	177	2 093	29	217	723	88	990	319	38	1 221
	M	5 641	301	147	1 988	15	198	656	80	867	300	38	1 052
	A	6 877	348	137	2 428	28	196	934	87	889	305	42	1 483
	M	6 304	259	169	2 184	30	182	702	103	835	341	42	1 457
	J	6 410	311	151	2 195	23	232	806	100	936	321	43	1 294
	J	6 892	410	122	2 310	56	289	817	109	1 027	365	51	1 335
	A	5 093	156	135	1 711	40	157	631	113	810	261	32	1 047
	S	6 048	264	169	2 206	45	170	730	102	794	320	35	1 212
	O	6 754	452	194	2 301	21	261	774	90	978	345	46	1 293
	N	6 201	276	156	2 131	37	227	719	93	830	314	39	1 380
	D	6 576	321	163	2 318	53	206	765	66	926	361	42	1 354
1987	J	5 038	270	115	1 678	42	172	674	64	658	262	34	1 070
	F		279	149	2 167			633	75	700	269	28	1 388
	M							720		894	274		
Percentage change on the corresponding period of the previous year													
% variation sur la période correspondante de l'année précédente													
1984	41.2	33.0	47.7	44.6	61.4	75.5	48.2	52.2	61.0	38.5	85.0	21.7	
1985	16.0	11.8	15.6	19.3	-4.9	10.6	15.6	11.7	24.6	10.6	18.8	11.5	
1986	-12.1	-16.8	-18.3	4.0	-15.9	-19.6	-19.0	-16.2	-15.8	-17.9	-25.3	-21.1	
1985	I	17.5	18.9	25.2	24.2	-21.6	-2.3	24.9	27.3	32.3	9.7	52.2	1.1
	II	33.3	22.6	20.0	33.7	-21.8	4.3	38.9	10.6	49.7	11.9	33.8	34.6
	III	14.8	4.3	28.6	16.2	76.1	16.5	8.9	19.4	18.3	20.6	23.2	11.7
	IV	2.6	2.6	-4.1	4.3	-10.4	22.6	-5.0	-5.2	8.9	1.6	-17.6	0.4
1986	I	-8.6	-18.8	-19.5	2.0	-36.2	-6.4	-19.5	-18.3	-8.8	-14.1	-35.4	-9.2
	II	-13.0	-24.3	-10.8	10.2	-30.4	-21.0	-24.9	-15.5	-12.6	-21.6	-30.4	-25.3
	III	-14.2	-16.6	-28.1	1.7	13.6	-22.7	-13.2	-7.4	-18.9	-20.6	-23.5	-27.0
	IV	-12.4	-6.9	-13.7	2.1	-12.4	-24.9	-16.7	-24.5	-21.5	-14.7	-9.3	-20.2
1987	I		-6.9					-3.2		-14.9	-16.1	-9.7	
1985	S	13.3	2.4	45.1	16.0	68.0	7.8	15.3	4.8	14.5	2.8	0.0	10.6
	O	4.1	-0.3	15.1	12.7	31.8	12.2	-4.9	-8.1	9.5	-8.7	-42.7	0.1
	N	-3.0	-0.8	11.0	-7.5	-33.3	16.6	-7.6	7.6	16.9	-11.5	6.5	-7.2
	D	4.5	8.9	-19.2	9.0	-27.8	39.9	-2.3	-18.1	1.2	33.4	8.5	-1.5
1986	J	-0.2	-15.9	-12.0	9.7	-38.3	-15.0	7.2	-13.3	-17.8	2.1	-37.5	6.4
	F	-0.8	-21.4	-9.2	10.5	3.6	12.4	-15.5	-17.0	7.3	-6.7	-25.5	-4.2
	M	-22.7	-18.4	-38.0	-11.6	-63.4	-15.0	-39.1	-31.6	-14.5	-32.0	-43.3	-27.4
	A	-7.6	-3.1	-7.4	17.9	-34.9	-12.5	-23.3	-18.7	-11.7	-29.7	-31.1	-16.9
	M	-21.8	-44.3	-8.2	-2.2	-31.8	-40.3	-34.0	-18.3	-19.9	-19.4	-40.0	-30.7
	J	-8.9	-19.8	-16.6	16.8	-14.8	-4.5	-17.4	-8.3	-5.5	-17.7	-30.6	-27.6
	J	-13.1	18.8	-24.2	-1.6	30.2	-18.1	-15.8	-10.7	-9.0	-21.5	-28.2	-30.6
	A	-16.3	-43.5	-23.3	-4.1	0.0	-29.9	-6.0	14.1	-18.0	-28.3	-39.6	-25.6
	S	-13.4	-24.1	-32.7	10.5	7.1	-22.7	-15.7	-21.5	-29.8	-14.0	-27.1	-23.4
	O	-12.8	15.9	-9.3	0.7	-63.8	-14.1	-17.7	-20.4	-14.4	-10.9	-9.8	-30.3
	N	-12.6	-22.3	-29.7	2.9	23.3	-23.1	-18.9	-26.8	-15.9	-20.3	-20.4	-17.7
	D	-12.2	-15.1	-7.9	3.1	35.9	-36.8	-14.7	-23.3	-30.3	-15.5	-17.6	-11.6
1987	J	-17.1	-13.2	-21.8	-19.5	44.8	-5.5	-5.9	-17.9	-16.9	-23.2	-2.9	-21.4
	F		-8.2	-15.8	3.5			-12.4	-14.8	-29.3	-15.7	-26.3	13.7
	M							9.8		3.1	-8.7		

TRENDS IN EC TRADE

Major areas

Imports

Period Période	EUR 12	BL	DK	DE	GR	ES	FR	IR	IT	NL	PO	UK	
Japan Japon													
Values in Mio ECU Valeurs en Mio ECU													
1984	25 668	1 551	747	7 695	931	954	2 834	342	1 714	2 039	253	6 609	
1985	28 586	1 642	856	8 753	849	1 130	3 170	384	2 274	2 274	305	7 268	
1986	33 215	2 055	1 180	10 680	702	1 525	3 680	368	2 134	2 909	343	7 640	
1985	I	6 974	452	219	2 146	231	266	749	111	502	546	71	1 681
	II	7 257	414	214	2 117	296	279	842	106	499	550	78	1 863
	III	6 741	360	202	2 047	150	252	743	88	392	523	76	1 908
	IV	7 614	415	221	2 443	172	333	837	80	561	655	81	1 816
1986	I	7 668	489	250	2 500	161	316	842	94	523	677	65	1 752
	II	8 839	618	344	2 733	174	392	1 012	113	580	724	87	2 081
	III	8 175	505	345	2 638	143	330	879	80	470	696	90	1 998
	IV	8 534	443	241	2 808	223	487	948	81	560	813	101	1 829
1987	I		461					913		543	719	76	
1985	S	2 256	131	58	667	51	88	279	28	142	167	25	619
	O	2 637	136	79	852	86	93	311	26	162	204	28	662
	N	2 515	131	67	804	24	82	289	32	189	223	24	650
	D	2 495	142	75	790	73	158	284	22	207	209	28	507
1986	J	2 546	141	93	911	45	111	270	34	160	240	22	518
	F	2 466	173	77	751	93	99	257	24	180	181	18	611
	M	2 646	174	81	837	23	106	315	33	184	255	19	618
	A	3 120	231	109	1 071	65	125	356	35	183	229	26	690
	M	2 981	185	153	824	68	142	324	41	225	288	26	704
	J	2 716	196	83	838	41	126	330	38	170	208	19	667
	J	2 741	170	85	887	67	134	295	34	154	213	23	680
	A	2 516	139	158	833	46	76	247	21	110	233	12	643
	S	2 863	185	96	917	32	120	338	26	206	241	23	680
	O	3 149	128	94	1 076	54	176	363	28	215	260	25	730
	N	2 773	167	77	888	109	152	307	28	195	223	21	606
	D	2 580	139	69	847	57	156	280	24	152	325	32	498
1987	J	2 456	131	64	825	11	123	298	27	176	190	25	585
	F		133	64	887			271	35	165	259	23	520
	M							344		202	267		
Percentage change on the corresponding period of the previous year % variation sur la période correspondante de l'année précédente													
1984	17.0	12.6	22.9	24.6	27.0	-13.5	4.7	21.7	37.0	31.0	-2.7	12.3	
1985	11.4	5.9	14.6	13.7	-8.8	18.4	11.9	12.3	14.0	11.5	20.6	10.0	
1986	16.2	25.2	37.9	22.0	-17.3	35.0	16.1	-4.2	9.2	27.9	12.5	5.1	
1985	I	11.9	-1.7	14.1	18.6	75.0	19.8	8.2	42.3	23.6	-0.5	10.9	3.2
	II	14.8	10.1	20.9	12.0	31.0	21.3	13.6	21.8	17.4	15.1	36.8	14.0
	III	11.3	3.7	10.4	12.7	-20.2	29.9	13.4	-3.3	3.4	16.5	24.6	12.6
	IV	7.9	13.1	12.8	12.1	-55.4	8.1	12.2	-7.0	11.1	16.3	15.7	9.9
1986	I	10.0	8.2	14.2	16.5	-30.3	18.8	12.4	-15.3	4.2	24.0	-8.5	4.2
	II	21.8	49.3	60.7	29.1	-41.2	40.5	20.2	6.6	16.2	31.6	11.5	10.6
	III	21.3	40.3	70.8	28.9	-4.7	31.0	18.3	-9.1	19.9	33.1	18.4	4.7
	IV	12.1	6.7	9.0	14.9	29.7	46.2	13.3	1.2	-0.2	24.1	24.7	0.7
1987	I		-5.7					8.4		3.8	6.2	16.9	
1985	S	10.6	13.9	5.5	14.4	-37.8	25.7	20.8	-22.2	0.0	4.4	31.6	13.4
	O	5.8	3.0	11.3	15.3	-21.1	6.9	12.7	-13.3	-2.4	8.5	7.7	-0.9
	N	3.8	12.9	-2.9	7.8	-85.8	-29.9	11.6	10.3	29.5	16.1	4.3	16.9
	D	18.1	24.6	41.5	13.7	-27.7	50.5	34.6	-18.5	7.8	34.8	33.3	16.0
1986	J	7.9	0.0	31.0	26.7	-40.8	24.7	8.0	-27.7	11.9	35.6	-15.4	-16.3
	F	17.7	20.1	2.7	15.5	78.8	20.7	13.2	-17.2	3.4	5.8	-21.7	30.3
	M	5.3	3.6	12.5	7.7	-77.7	11.6	15.8	-5.7	-0.5	33.5	-13.6	4.0
	A	26.7	48.1	53.5	42.4	62.5	30.2	24.0	2.9	10.9	45.9	4.0	1.6
	M	16.5	31.2	98.7	10.6	-54.7	37.9	16.5	2.5	33.9	42.6	-10.3	12.3
	J	21.6	70.4	25.8	35.2	-59.8	55.6	19.6	22.6	3.7	8.9	-17.4	18.5
	J	18.0	44.1	44.1	22.0	11.7	48.9	14.3	6.3	45.3	22.4	-25.8	1.8
	A	16.1	31.1	97.5	27.6	0.0	2.7	20.5	-25.0	-26.2	27.3	-42.9	3.4
	S	26.9	41.2	65.5	37.5	-37.3	36.4	21.1	-7.1	45.1	44.3	-8.0	9.9
	O	19.4	-5.9	19.0	26.3	-37.2	89.2	16.7	7.7	32.7	27.5	-10.7	10.3
	N	10.3	14.9	10.4	354.2	85.4	6.2	-12.5	3.2	0.0	-12.5	-6.8	-1.8
	D	3.4	-2.1	-8.0	7.2	-21.9	-1.3	-1.4	9.1	-26.6	55.5	14.3	-1.8
1987	J	-3.5	-7.1	-31.2	-9.4	-75.6	10.3	10.4	-20.6	10.0	-20.8	13.6	12.9
	F		-23.1	-16.9	18.1			5.4	45.8	-8.3	43.1	27.8	-14.9
	M							9.2		9.8	4.7		

EVOLUTION DU COMMERCE DE LA CE
Principales zones

7

Exportations

Period Période	EUR 12	BL	DK	DE	GR	ES	FR	IR	IT	NL	PO	UK	
Japan Japon													
Values in Mio ECU Valeurs en Mio ECU													
1984	9 364	556	578	3 091	69	337	1 306	208	1 073	526	60	1 561	
1985	10 475	588	691	3 550	56	291	1 580	216	1 220	513	63	1 708	
1986	11 399	657	747	4 098	43	204	1 641	233	1 345	604	61	1 767	
1985	I	2 726	148	161	867	19	87	523	58	311	122	14	416
	II	2 569	162	183	855	16	76	371	55	278	137	16	422
	III	2 588	139	174	886	17	58	352	56	329	128	14	436
	IV	2 591	138	173	943	4	70	335	47	302	126	19	434
1986	I	2 669	132	179	931	3	51	445	56	284	138	16	434
	II	2 808	168	199	976	13	52	413	73	295	147	16	455
	III	2 932	159	193	1 075	9	48	406	43	388	135	14	461
	IV	2 990	198	175	1 116	18	53	377	59	378	184	16	417
1987	I		151					426		359	158	13	
1985	S	792	52	59	251	1	24	104	26	97	34	4	141
	O	918	50	67	322	4	23	132	15	102	43	6	154
	N	783	37	49	293	1	19	97	15	91	38	6	136
	D	891	50	56	329	1	27	106	17	109	45	8	143
1986	J	896	41	58	333	1	22	160	23	83	47	4	125
	F	909	39	65	296	2	18	127	16	109	48	5	186
	M	859	53	55	301	1	11	158	18	92	43	5	123
	A	974	63	65	348	8	18	119	27	102	57	5	162
	M	869	46	65	290	1	14	132	27	93	43	5	153
	J	962	59	67	337	4	20	162	19	100	47	5	141
	J	1 095	77	59	357	2	22	142	16	170	56	6	188
	A	866	24	58	331	1	11	145	12	111	35	2	134
	S	974	58	74	388	6	15	119	16	108	44	5	141
	O	1 077	85	72	394	7	19	130	21	136	64	5	145
	N	929	59	47	354	7	15	118	18	116	55	5	137
	D	998	54	54	387	4	20	130	21	127	59	5	138
1987	J	931	47	47	337	6	24	138	18	104	55	6	148
	F		49	55	364			146	18	115	55	2	147
	M							142		140	48		
Percentage change on the corresponding period of the previous year % variation sur la période correspondante de l'année précédente													
1984	21.5	33.7	74.1	25.2	130.0	-0.9	7.1	-4.6	20.4	39.5	-6.3	15.0	
1985	11.9	5.8	19.6	14.8	-18.8	-13.6	21.0	3.8	13.7	-2.5	5.0	9.4	
1986	8.8	11.7	8.1	15.4	-23.2	-29.9	3.9	7.9	10.2	17.7	-3.2	3.5	
1985	I	20.9	15.6	11.0	14.8	-36.7	-7.4	87.5	0.0	24.9	2.5	40.0	7.5
	II	13.2	15.7	30.7	18.6	-27.3	-22.4	8.8	12.2	24.7	3.0	23.1	8.2
	III	10.9	1.5	16.0	20.7	70.0	5.5	-1.9	0.0	9.3	4.1	-30.0	12.1
	IV	3.4	-8.6	21.0	7.0	-42.9	-21.3	2.4	4.4	1.0	-16.6	11.8	9.6
1986	I	-2.1	-10.8	11.2	7.4	-84.2	-41.4	-14.9	-3.4	-8.7	13.1	14.3	4.3
	II	9.3	3.7	8.7	14.2	-18.8	-31.6	11.3	32.7	16.1	7.3	0.0	7.8
	III	13.3	14.4	10.9	21.3	-47.1	-17.2	15.3	-23.2	17.9	5.5	0.0	5.7
	IV	15.4	43.5	1.2	18.3	350.0	-24.3	12.5	25.5	25.2	46.0	-15.8	-3.9
1987	I		14.4					-4.3		26.4	14.5	-18.8	
1985	S	5.9	2.0	-7.8	0.4	-80.0	71.4	2.0	52.9	-14.2	-8.1	33.3	54.9
	O	2.7	19.0	19.6	7.7	100.0	-47.7	8.2	-11.8	-4.7	-8.5	-14.3	1.3
	N	-1.0	-31.5	25.6	4.3	-75.0	-9.5	1.0	36.4	9.6	-33.3	20.0	-3.5
	D	8.1	-10.7	16.7	9.3	-50.0	17.4	-2.8	0.0	-0.9	-6.3	33.3	36.2
1986	J	6.5	-4.7	16.0	24.3	-66.7	15.8	-9.6	53.3	0.0	27.0	33.3	-12.6
	F	9.4	-33.9	16.1	12.1	100.0	-53.8	23.3	-23.8	0.0	9.1	-16.7	44.2
	M	-18.5	12.8	0.0	-10.1		-60.7	-35.0	-18.2	-23.3	4.9	0.0	-15.2
	A	18.3	12.5	30.0	27.5	33.3	20.0	6.3	35.0	7.4	21.3	25.0	11.0
	M	0.9	-20.7	3.2	-1.4	-85.7	-50.0	15.8	68.8	-2.1	4.9	-28.6	12.5
	J	8.8	20.4	-1.5	17.4	33.3	-39.4	11.7	0.0	14.9	-4.1	0.0	0.0
	J	12.2	57.1	-1.7	-0.3	-87.5	15.8	7.6	-5.9	58.9	14.3	-14.3	16.0
	A	6.0	-35.1	5.5	21.2	0.0	-26.7	25.0	-7.7	-11.2	-22.2	-50.0	0.0
	S	23.0	11.5	25.4	54.6	500.0	-37.5	14.4	-38.5	11.3	29.4	25.0	0.0
	O	17.3	70.0	7.5	22.4	75.0	-17.4	-1.5	40.0	-3.3	48.8	-16.7	-5.8
	N	18.6	59.5	-4.1	20.8	600.0	-21.1	21.6	20.0	27.5	44.7	-16.7	0.7
	D	12.0	8.0	-3.6	17.6	300.0	-25.9	22.6	23.5	16.5	31.1	-37.5	-3.5
1987	J	3.9	14.6	-19.0	1.2	500.0	9.1	-13.8	-21.7	25.3	17.0	50.0	18.4
	F		25.6	-15.4	23.0			15.0	12.5	5.5	14.6	-60.0	-21.0
	M							-10.1		52.2	11.6		

TRENDS IN EC TRADE

Major areas

Imports

Period Période	EUR 12	BL	DK	DE	GR	ES	FR	IR	IT	NL	PO	UK	
CLASS 2:						CLASSE 2:							
Developing countries						Pays en voie de développement							
Values in Mio ECU						Valeurs en Mio ECU							
1984	151 769	8 207	2 048	29 456	3 039	13 609	27 742	532	27 514	16 916	3 084	19 613	
1985	155 945	7 113	2 110	30 120	3 645	14 002	27 091	493	31 110	17 747	3 036	19 468	
1986	108 728	6 135	1 760	23 137	2 168	7 979	17 994	430	19 111	12 622	1 870	15 523	
1985	I	43 248	2 098	534	8 114	543	3 660	7 521	158	9 172	4 996	785	5 669
	II	40 433	1 868	530	7 520	1 635	3 891	6 861	129	8 044	4 166	804	4 984
	III	34 400	1 543	539	7 775	471	2 963	5 895	102	5 714	4 130	699	4 567
	IV	37 855	1 604	508	6 702	996	3 498	6 814	105	8 179	4 455	747	4 247
1986	I	31 686	1 657	462	6 352	719	1 851	5 913	94	6 518	3 745	494	3 881
	II	27 324	1 596	430	5 591	516	2 304	4 935	111	4 272	3 200	480	3 888
	III	24 691	1 400	444	5 606	496	2 068	3 850	115	3 479	2 915	465	3 854
	IV	25 028	1 482	424	5 588	436	1 756	3 296	110	4 842	2 763	432	3 899
1987	I		1 516					4 371		4 221	3 061	400	
1985	S	11 216	510	215	2 449	299	987	1 885	40	1 984	1 268	232	1 347
	O	12 075	567	190	2 355	221	1 266	2 230	34	2 065	1 475	267	1 405
	N	12 133	450	142	2 226	168	1 037	2 220	40	2 669	1 457	266	1 458
	D	13 378	561	177	2 119	580	1 195	2 364	31	3 411	1 439	215	1 284
1986	J	12 174	639	193	2 471	175	704	2 149	34	2 549	1 558	197	1 506
	F	10 156	552	147	2 051	263	630	1 968	33	2 109	1 042	167	1 194
	M	9 284	465	122	1 829	280	517	1 796	26	1 863	1 082	119	1 185
	A	10 011	572	142	2 019	262	785	1 936	42	1 557	1 089	131	1 475
	M	8 802	485	141	1 802	162	644	1 510	42	1 481	1 132	170	1 234
	J	8 469	499	146	1 766	94	872	1 503	28	1 221	985	152	1 202
	J	8 333	471	133	1 816	70	852	1 315	33	1 276	987	122	1 258
	A	7 381	414	148	1 779	60	559	1 131	31	972	972	137	1 229
	S	8 964	504	163	2 000	366	658	1 426	40	1 216	1 008	153	1 430
	O	8 869	488	161	2 151	175	676	1 333	41	1 272	1 016	147	1 409
	N	7 559	440	131	1 699	172	545	1 213	38	1 144	867	102	1 208
	D	8 056	482	132	1 805	97	541	1 213	31	1 457	907	125	1 266
1987	J	8 677	535	155	1 806	140	579	1 501	41	1 397	1 104	140	1 280
	F		550	137	1 847			1 455	35	1 357	1 004	125	1 172
	M							1 417		1 458	956		
Percentage change on the corresponding period of the previous year													
% variation sur la période correspondante de l'année précédente													
1984	9.5	8.3	18.4	9.3	-0.1	-0.7	6.8	33.0	5.5	25.2	22.1	14.8	
1985	2.8	-13.3	3.0	2.3	19.9	2.9	-2.3	-7.3	13.1	4.9	-1.6	-0.7	
1986	-30.3	-13.7	-16.6	-23.2	-40.5	-43.1	-33.6	-12.8	-38.6	-28.9	-38.4	-20.3	
1985	I	15.3	-0.9	7.0	8.2	16.5	10.3	5.6	20.6	31.5	19.5	14.6	25.8
	II	8.5	-14.5	-2.2	0.7	239.2	22.6	-3.8	6.6	23.1	0.7	2.4	6.1
	III	-8.5	-21.6	5.9	1.2	16.9	-17.5	-9.3	-17.1	-14.4	-6.4	-12.4	-7.6
	IV	-3.9	-17.2	2.0	-1.6	-41.0	-1.0	-2.5	-33.1	11.6	6.5	-8.6	-22.3
1986	I	-26.7	-21.0	-13.5	-21.7	32.4	-49.4	-21.4	-40.5	-28.9	-25.0	-37.1	-31.5
	II	-32.4	-14.6	-18.9	-25.7	-68.4	-40.8	-28.1	-14.0	-46.9	-23.2	-40.3	-22.0
	III	-28.2	-9.3	-17.6	-27.9	5.3	-30.2	-34.7	12.7	-39.1	-29.4	-33.5	-15.6
	IV	-33.9	-7.6	-16.5	-16.6	-56.2	-49.8	-51.6	4.8	-40.8	-38.0	-42.2	-8.2
1987	I		-8.5					-26.1		-35.2	-18.3	-19.0	
1985	S	-8.9	-24.2	44.3	1.0	595.3	-10.8	-14.6	11.1	-11.2	-15.1	-9.0	-20.4
	O	-7.8	-21.3	-5.0	-6.4	125.5	-12.1	3.4	-35.8	-4.3	-4.3	12.7	-29.1
	N	-5.0	-35.3	-12.3	-9.6	35.5	-3.7	-3.4	-39.4	14.6	2.5	-11.9	-20.9
	D	-2.6	12.4	30.1	-4.4	-59.4	17.6	-5.6	-20.5	20.5	17.6	-22.7	-18.2
1986	J	-16.8	-14.8	-6.3	-9.0	-15.0	-47.7	-12.4	-42.4	-15.6	-3.8	-17.2	-25.5
	F	-27.7	-24.7	-10.9	-24.0	92.0	-48.7	-21.6	-41.1	-30.9	-35.2	-46.0	-23.2
	M	-36.3	-24.0	-28.2	-32.3	40.7	-52.4	-29.8	-40.9	-39.9	-38.8	-50.2	-43.6
	A	-25.1	-8.3	9.2	-21.7	25.4	-37.7	-25.6	-17.6	-41.9	-11.9	-32.8	-17.6
	M	-38.1	-23.6	-17.5	-28.4	-80.1	-52.9	-38.2	-4.5	-47.3	-23.2	-55.8	-24.8
	J	-33.3	-17.7	-34.5	-27.1	-83.5	-30.9	-21.7	-15.2	-52.1	-27.9	-31.8	-21.4
	J	-29.4	-11.0	-16.4	-31.0	6.1	-11.4	-39.2	6.5	-32.3	-33.4	-58.1	-21.7
	A	-35.6	-16.4	-9.8	-34.0	-57.1	-44.9	-38.6	-3.1	-50.8	-34.8	-25.1	-18.5
	S	-20.1	-1.2	-24.2	-18.3	22.4	-33.3	-24.4	0.0	-38.7	-20.5	-34.1	6.2
	O	-26.6	-13.9	-15.3	-8.7	-20.8	-46.6	-40.2	20.6	-38.4	-31.1	-44.9	0.3
	N	-37.7	-2.2	-7.7	-23.7	2.4	-47.4	-45.4	-5.0	-57.1	-40.5	-61.7	-17.1
	D	-39.8	-14.1	-25.4	-14.8	-83.3	-54.7	-48.7	0.0	-57.3	-37.0	-41.9	-1.4
1987	J	-28.7	-16.3	-19.7	-26.9	-20.0	-17.8	-30.2	20.6	-45.2	-29.1	-28.9	-15.0
	F		-0.4	-6.8	-9.9			-26.1	6.1	-35.7	-3.6	-25.1	-18.8
	M							-21.1		-21.7	-11.6		

EVOLUTION DU COMMERCE DE LA CE
Principales zones

7

Exportations

Period Période	EUR 12	BL	DK	DE	GR	ES	FR	IR	IT	NL	PO	UK	
CLASS 2:						CLASSE 2:							
Developing countries						Pays en voie de développement							
Values in Mio ECU						Valeurs en Mio ECU							
1984	131 136	7 861	2 823	30 141	1 354	6 992	28 384	994	20 325	8 445	774	23 042	
1985	128 913	7 912	2 664	29 784	1 187	6 413	27 696	1 170	19 658	8 376	827	23 227	
1986	107 602	6 818	2 275	26 371	873	4 321	23 589	912	15 370	7 174	613	19 288	
1985	I	33 438	2 099	588	7 727	350	1 510	6 903	315	5 317	2 326	233	6 070
	II	32 549	2 109	765	7 133	311	1 636	7 100	317	4 901	2 086	202	5 987
	III	30 032	1 826	635	7 405	251	1 355	6 207	267	4 441	1 957	168	5 518
	IV	32 933	1 878	675	7 557	275	1 912	7 485	270	4 998	2 007	224	5 653
1986	I	27 308	1 754	531	6 577	212	1 009	6 018	253	4 081	1 909	125	4 840
	II	27 758	1 592	666	6 494	248	1 141	6 170	250	3 960	1 637	168	5 431
	III	24 915	1 550	506	6 498	189	992	5 398	199	3 398	1 654	166	4 366
	IV	27 621	1 921	572	6 802	224	1 179	6 003	210	3 930	1 974	154	4 651
1987	I		1 654					4 991		3 178	1 643	111	
1985	S	9 271	633	230	2 203	77	351	2 033	94	1 426	576	42	1 606
	O	10 813	622	230	2 542	120	540	2 696	90	1 353	650	52	1 919
	N	9 854	553	222	2 347	79	534	2 210	85	1 305	621	63	1 833
	D	12 204	693	222	2 631	82	837	2 599	95	2 328	710	107	1 899
1986	J	9 323	619	169	2 349	92	291	2 083	76	1 171	696	43	1 734
	F	9 092	602	176	2 088	86	386	1 946	87	1 549	611	38	1 528
	M	8 880	530	172	2 140	34	332	1 989	89	1 371	603	40	1 580
	A	10 146	639	198	2 503	88	428	2 154	85	1 391	619	50	1 991
	M	8 839	464	237	1 900	76	356	1 998	84	1 313	498	44	1 868
	J	8 707	475	201	2 090	84	357	2 016	84	1 244	511	62	1 581
	J	9 689	799	163	2 331	83	453	2 095	74	1 254	590	41	1 806
	A	7 303	279	156	2 085	39	271	1 495	62	1 123	462	38	1 293
	S	7 889	460	177	2 073	69	268	1 821	66	1 020	570	35	1 330
	O	9 493	814	188	2 249	55	395	2 083	67	1 356	645	49	1 591
	N	8 281	502	185	1 974	72	341	1 782	77	1 157	559	55	1 577
	D	9 876	607	195	2 595	95	441	2 165	67	1 427	738	43	1 503
1987	J	7 534	563	125	1 921	55	439	1 409	63	938	524	34	1 462
	F		500	152	2 059			1 687	57	927	585	27	1 439
	M							1 894		1 310	534		
Percentage change on the corresponding period of the previous year													
% variation sur la période correspondante de l'année précédente													
1984	6.1	17.8	11.1	2.1	-0.2	7.4	10.9	12.2	3.2	9.5	18.5	2.6	
1985	-1.7	0.6	-5.6	-1.2	-12.3	-8.3	-2.4	17.7	-3.3	-0.8	6.8	0.8	
1986	-16.5	-13.8	-14.6	-11.5	-26.5	-32.6	-14.8	-22.1	-21.6	-14.4	-25.9	-17.0	
1985	I	3.4	8.0	-6.7	0.3	19.0	-18.4	8.6	59.1	1.7	10.7	16.5	4.2
	II	3.9	13.9	9.4	-2.5	-14.1	-7.6	0.2	22.9	10.2	2.5	6.3	13.0
	III	-3.9	3.2	-4.4	5.5	-17.4	-22.8	-11.8	4.7	-11.3	7.1	-12.5	1.7
	IV	-9.1	-18.2	-18.7	-6.7	-30.0	18.3	-5.3	-4.6	-11.4	-19.1	16.1	-12.9
1986	I	-18.3	-16.4	-9.7	-14.9	-39.4	-33.2	-12.8	-19.7	-23.2	-17.9	-46.4	-20.3
	II	-14.7	-24.5	-12.9	-9.0	-20.3	-30.3	-13.1	-21.1	-19.2	-21.5	-16.8	-9.3
	III	-17.0	-15.1	-20.3	-12.2	-24.7	-26.8	-13.0	-25.5	-23.5	-15.5	-1.2	-20.9
	IV	-16.1	2.3	-15.3	-10.0	-18.5	-38.3	-19.8	-22.2	-21.4	-1.6	-31.3	-17.7
1987	I		-5.7					-17.1		-22.1	-13.9	-11.2	
1985	S	-6.9	-6.8	19.8	3.4	-28.0	-42.8	-9.8	8.0	-5.2	-11.5	-8.7	-5.1
	O	-11.1	-15.1	-5.3	-10.2	11.1	-2.0	7.5	-15.9	-25.0	-23.8	-25.7	-18.6
	N	-13.9	-21.2	-17.8	-10.2	-55.4	9.9	-10.5	-1.2	-13.3	-28.3	-12.5	-16.7
	D	-2.1	-19.6	-19.6	0.3	-22.6	45.3	-11.4	6.7	-0.8	109.8	0.3	0.3
1986	J	-14.6	-14.0	-10.1	-7.6	-36.6	-47.0	0.9	-23.2	-31.5	-18.6	-46.3	-12.0
	F	-14.2	-9.3	-11.6	-13.6	-2.3	-19.4	-11.9	-21.6	-8.8	-14.1	-44.1	-21.6
	M	-25.5	-25.5	-11.8	-22.6	-70.7	-31.3	-24.4	-15.2	-28.1	-20.7	-53.5	-26.6
	A	-5.7	-10.0	-29.4	3.8	-1.1	-13.0	-12.1	-7.6	-11.7	-8.8	-13.8	-2.6
	M	-20.3	-36.4	30.2	-22.6	-27.6	-50.7	-13.1	-32.8	-19.9	-31.5	-38.9	-8.2
	J	-18.5	-28.5	-51.3	-7.9	-28.2	-15.4	-14.2	-16.0	-25.8	-25.6	-13.9	-17.3
	J	-14.7	23.7	-27.9	-15.2	-16.2	-19.7	-12.2	-22.9	-24.3	-18.3	-47.4	-15.2
	A	-22.6	-47.4	-11.9	-14.2	-51.9	-38.5	-17.9	-19.5	-20.7	-29.8	-24.0	-26.4
	S	-14.9	-27.3	-23.0	-5.9	-10.4	-23.6	-10.4	-29.8	-28.5	-1.0	-16.7	-17.2
	O	-12.2	30.9	-18.3	-11.5	-54.2	-26.9	-22.7	-25.6	0.2	-0.8	-5.8	-17.1
	N	-16.0	-9.2	-16.7	-15.9	-8.9	-36.1	-19.4	-9.4	-11.3	-10.0	-12.7	-14.0
	D	-19.1	-12.4	-12.2	-1.4	15.9	-47.3	-16.7	-29.5	-38.7	3.9	-59.8	-20.9
1987	J	-19.2	-9.0	-26.0	-18.2	-40.2	50.9	-32.4	-17.1	-19.9	-24.7	-20.9	-15.7
	F		-16.9	-13.6	-1.4			-13.3	-34.5	-40.2	-4.3	-28.9	-5.8
	M							-4.8		-4.4	-11.4		

TRENDS IN EC TRADE

Major areas

Imports

Period Période	EUR 12	BL	DK	DE	GR	ES	FR	IR	IT	NL	PO	UK	
ACP countries													
Pays ACP													
Values in Mio ECU													
Valeurs en Mio ECU													
1984	27 749	2 532	202	5 422	195	1 755	6 468	139	3 283	2 898	627	4 229	
1985	30 310	2 219	206	5 596	148	2 766	6 799	145	4 124	3 029	759	4 520	
1986	19 575	1 765	138	3 841	131	1 315	4 219	121	2 505	2 218	390	2 931	
1985	I	9 324	716	31	1 611	33	701	1 993	46	1 377	926	143	1 368
	II	7 952	603	58	1 433	44	717	1 746	39	1 086	615	195	1 192
	III	5 637	436	59	1 224	31	324	1 191	29	574	547	126	856
	IV	7 390	438	58	1 297	40	613	1 764	30	1 067	820	179	816
1986	I	6 072	474	46	1 178	43	292	1 507	22	895	681	97	837
	II	5 328	472	31	971	31	382	1 169	32	592	655	124	860
	III	4 083	418	33	800	28	324	815	36	503	402	87	636
	IV	4 091	402	27	882	29	318	728	30	514	481	81	598
1987	I		396					1 011		528	602	88	
1985	S	1 954	135	33	446	10	64	386	13	336	185	58	288
	O	2 222	184	16	445	11	197	538	5	177	312	49	287
	N	2 467	117	11	399	17	273	680	12	350	263	75	268
	D	2 714	161	30	469	12	268	593	13	535	263	84	285
1986	J	2 348	168	26	487	22	87	591	7	320	302	19	318
	F	1 999	158	8	371	13	135	530	8	354	154	18	249
	M	1 719	148	12	319	8	69	385	6	222	222	56	271
	A	2 025	182	13	358	12	128	502	11	201	212	36	370
	M	1 772	141	10	321	11	138	339	16	218	281	50	246
	J	1 524	138	7	302	8	115	332	6	171	168	30	247
	J	1 476	139	14	263	7	133	262	8	207	166	21	255
	A	1 171	138	7	262	9	62	245	9	125	96	23	196
	S	1 473	140	12	270	12	129	315	11	169	134	27	253
	O	1 458	135	11	339	6	128	273	11	193	163	25	174
	N	1 303	113	7	255	10	98	309	12	135	141	21	201
	D	1 404	148	8	285	13	92	226	7	185	176	26	236
1987	J	1 448	133	8	258	12	104	338	14	170	173	24	214
	F		144	7	248			352	8	154	209	25	196
	M							321		204	220		
Percentage change on the corresponding period of the previous year													
% variation sur la période correspondante de l'année précédente													
1984		26.7											
1985		9.2	33.8	2.5	27.0	56.0	42.5	22.0	59.8	9.5	30.8	38.1	34.9
1986		-35.4	-12.4	2.0	3.2	-24.1	57.6	5.1	4.3	25.6	4.5	21.1	6.9
			-20.5	-33.0	-31.4	-11.5	-52.5	-37.9	-16.6	-39.3	-26.8	-48.6	-35.2
1985	I	28.8	0.7	-8.8	18.4	6.5	117.0	6.5	24.3	59.2	50.6	-17.3	60.4
	II	15.3	-13.6	-34.1	1.4	4.8	128.3	9.1	-7.1	52.7	-9.2	36.4	21.6
	III	-11.0	-14.8	63.9	-6.2	-13.9	-3.6	-12.3	11.5	-26.1	-10.8	14.5	-8.9
	IV	-3.5	-25.5	41.5	-2.0	-52.4	7.5	8.2	-11.8	19.6	6.9	26.1	-31.4
1986	I	-34.9	-33.8	48.4	-26.9	30.3	-58.3	-24.4	-52.2	-35.0	-26.5	-32.2	-38.8
	II	-33.0	-21.7	-46.6	-31.5	-29.5	-46.7	-33.0	-17.9	-45.5	6.5	-36.4	-27.9
	III	-27.6	-4.1	-44.1	-34.6	-9.7	0.0	-31.6	24.1	-12.4	-26.5	-31.0	-25.7
	IV	-44.6	-8.2	-53.4	-32.0	-27.5	-48.1	-58.7	0.0	-51.8	-41.3	-54.7	-26.7
1987	I		-16.5					-32.9		-41.0	-11.6	-9.3	
1985	S	-8.9	-27.4	94.1	14.4	11.1	-43.4	-18.7	62.5	17.1	-32.2	141.7	-20.7
	O	-5.8	-15.2	-38.5	0.9	-35.3	-10.0	14.2	-64.3	-29.8	7.6	-33.8	-15.3
	N	-4.7	-40.9	22.2	-22.1	-37.0	31.3	16.4	0.0	33.6	-16.8	97.4	-36.6
	D	1.8	-6.9	275.0	-1.5	-69.2	15.0	2.6	62.5	41.2	30.2	23.5	-43.1
1986	J	-24.0	-36.6	225.0	1.0	57.1	-71.2	-11.4	-53.3	-13.0	-12.7	-48.6	-45.8
	F	-37.6	-43.8	-11.1	-34.5	44.4	-50.2	-23.6	-61.9	-31.0	-57.2	-84.2	-32.0
	M	-43.3	-12.9	-14.3	-43.4	-20.0	-72.2	-39.0	-45.5	-55.2	-12.6	80.6	-54.8
	A	-29.5	-26.0	-85.7	-34.2	-29.4	-57.0	-32.2	-31.3	-34.5	21.1	-21.7	-21.8
	M	-35.8	-17.5	-41.2	-29.8	-26.7	-54.6	-45.5	9.7	-55.5	15.2	-39.0	-28.3
	J	-33.2	-25.4	-80.0	-30.4	-33.3	-50.2	-19.2	-25.0	-41.2	-13.0	-71.7	-34.2
	J	-27.9	-6.1	16.7	-44.5	-36.4	20.9	-47.1	14.3	45.8	-39.4	-36.4	-25.2
	A	-29.9	-9.2	-36.4	-16.8	-18.2	-69.0	-29.6	0.0	-10.7	-43.9	-43.9	-28.5
	S	-24.6	3.7	-63.6	-39.5	20.0	101.6	-18.4	-15.4	-49.7	-27.6	-53.4	-12.2
	O	-34.4	-26.6	-31.3	-23.8	-45.5	-35.0	-49.3	120.0	9.0	-47.8	-49.0	-39.4
	N	-47.2	-3.4	-36.4	-36.1	-41.2	-64.1	-54.6	0.0	-61.4	-46.4	-72.0	-25.0
	D	-48.3	-8.1	-73.3	-39.2	8.3	-65.7	-61.9	-46.2	-65.4	-33.1	-69.0	-17.2
1987	J	-38.3	-20.8	-69.2	-47.0	-45.5	19.5	-42.8	100.0	-46.9	-42.7	26.3	-32.7
	F		-8.9	-12.5	-33.2			-33.6	0.0	-56.5	35.7	38.9	-21.3
	M							-16.8		-8.1	-0.9		

EVOLUTION DU COMMERCE DE LA CE
Principales zones

7

Exportations

Period Période	EUR 12	BL	DK	DE	GR	ES	FR	IR	IT	NL	PO	UK	
ACP countries													
Pays ACP													
Values in Mio ECU													
Valeurs en Mio ECU													
1984	18 069	1 155	436	2 254	57	725	5 873	131	1 771	1 261	366	4 039	
1985	19 336	1 208	354	2 798	68	870	5 718	226	2 032	1 468	356	4 238	
1986	16 049	1 173	251	2 517	51	480	5 165	129	1 764	1 343	218	2 958	
1985	I	4 986	284	64	712	22	154	1 273	79	480	397	40	1 247
	II	4 667	279	100	585	19	222	1 376	39	424	324	26	1 040
	III	4 491	304	92	638	10	107	1 268	61	486	303	25	905
	IV	5 190	301	81	755	16	300	1 568	47	502	313	31	957
1986	I	4 001	321	58	594	6	87	1 320	30	400	356	46	785
	II	3 931	253	69	635	9	106	1 283	36	464	279	65	731
	III	3 733	236	55	630	9	117	1 202	25	387	344	49	678
	IV	4 385	363	70	658	27	171	1 359	38	514	364	58	765
1987	I		246					1 037		391	278	39	
1985	S	1 417	107	39	194	3	31	417	24	196	91	16	299
	O	1 665	100	33	234	8	98	562	12	139	118	24	339
	N	1 520	85	23	242	7	58	493	15	154	101	29	314
	D	2 008	123	29	311	2	185	586	20	263	126	38	325
1986	J	1 483	127	21	231	2	18	469	9	122	139	20	323
	F	1 306	100	25	191	3	41	445	10	127	100	10	254
	M	1 219	90	22	172	1	28	408	10	151	117	14	209
	A	1 348	104	23	237	4	35	416	14	153	96	16	250
	M	1 269	77	21	167	3	34	443	10	150	84	16	265
	J	1 298	66	24	231	2	37	425	12	161	96	26	217
	J	1 469	130	20	217	4	53	465	8	145	136	19	272
	A	1 089	55	15	209	1	39	325	8	141	91	10	193
	S	1 169	48	18	203	3	25	414	9	102	111	16	218
	O	1 592	163	25	247	3	57	454	14	190	107	20	313
	N	1 261	90	20	184	17	40	431	9	145	101	15	209
	D	1 517	109	24	229	5	73	479	15	180	140	19	242
1987	J	1 069	108	14	156	2	48	310	8	120	89	13	202
	F		63	21	165			353	11	100	86	11	217
	M							373		171	103		
Percentage change on the corresponding period of the previous year													
% variation sur la période correspondante de l'année précédente													
1984	2.7	13.6	44.9	-3.8	-26.0	-14.6	6.0	-10.9	3.3	-9.7	21.2	3.2	
1985	7.0	4.6	-18.8	24.1	19.3	20.0	-2.6	72.5	14.7	18.4	-2.7	4.9	
1986	-17.0	-2.9	-29.1	-10.0	-25.0	-44.8	-9.7	-42.9	-13.2	-8.5	-38.8	-30.2	
1985	I	20.0	-5.0	-3.0	36.9	57.1	-4.9	9.7	295.0	18.5	41.8	5.3	36.3
	II	16.2	6.9	-4.8	10.2	35.7	58.6	9.3	21.9	16.2	11.0	-7.1	37.2
	III	-0.8	27.2	3.4	20.2	11.1	-47.8	-11.6	134.6	30.3	22.2	4.2	-14.1
	IV	-6.6	-5.9	-47.7	28.2	-11.1	132.6	-15.0	-9.6	-7.4	-6.3	10.7	-21.7
1986	I	-19.8	13.0	-9.4	-16.6	-72.7	-43.5	3.7	-62.0	-16.7	-10.3	15.0	-37.0
	II	-15.8	-9.3	-31.0	8.5	-52.6	-52.3	-6.8	-7.7	9.4	-13.9	150.0	-29.7
	III	-16.9	-22.4	-40.2	-1.3	-10.0	9.3	-5.2	-59.0	-20.4	13.5	96.0	-25.1
	IV	-15.5	20.6	-13.6	-12.8	68.8	-43.0	-13.3	-19.1	2.4	16.3	87.1	-20.1
1987	I		-23.4					-21.4		-2.3	-21.9	-15.2	
1985	S	-10.7	16.3	116.7	12.1	0.0	-16.2	-21.6	242.9	15.3	-4.2	-15.8	-32.2
	O	-5.1	1.0	-23.3	25.1	100.0	157.9	5.4	-50.0	-19.7	6.3	-29.4	-33.5
	N	-5.3	-15.0	-46.5	28.0	16.7	-1.7	-3.5	66.7	40.0	-22.3	-25.6	-23.4
	D	-6.0	-3.1	-62.8	30.1	-75.0	270.0	-31.6	0.0	-9.6	-0.8	100.0	0.9
1986	J	-9.9	28.3	-4.5	-1.3	-75.0	-69.5	9.6	-65.4	-15.9	-9.7	-35.5	-26.3
	F	-18.0	-9.9	-7.4	-13.6	-40.0	-34.9	-0.2	-73.7	-28.2	-29.1	-75.0	-26.6
	M	-30.2	-10.0	10.0	-38.1	-90.0	-40.4	-8.4	-33.3	-19.7	-11.4	-53.3	-56.8
	A	-13.3	23.8	43.8	17.9	-20.0	-66.3	-16.8	75.0	6.3	-13.5	-30.4	-29.8
	M	-19.2	-23.0	-4.5	-24.1	-66.7	-63.4	-4.7	-33.3	-0.7	-35.4	-42.9	-21.6
	J	-15.1	-37.1	-61.9	22.2	-60.0	0.0	-8.0	-29.4	6.6	-14.3	-21.2	-39.2
	J	-13.0	44.4	-41.2	-9.6	33.3	10.4	-11.6	-68.0	-38.8	7.9	-50.0	-15.8
	A	-21.6	-52.2	-40.0	-10.3	-80.0	-17.0	-19.6	-33.3	48.4	-24.8	-63.0	-36.5
	S	-17.5	-55.1	-53.8	4.6	0.0	-19.4	-0.7	-62.5	-48.0	22.0	0.0	-27.1
	O	-4.4	63.0	-24.2	5.6	-62.5	-41.8	-19.2	16.7	36.7	-9.3	-16.7	-7.7
	N	-17.0	5.9	-13.0	-24.0	142.9	-31.0	-12.6	-40.0	-5.8	0.0	-48.3	-33.4
	D	-24.5	-11.4	-17.2	-26.4	150.0	-60.5	-18.3	-25.0	-31.6	11.1	-50.0	-25.5
1987	J	-27.9	-15.0	-33.3	-32.5	0.0	166.7	-33.9	-11.1	-1.6	-36.0	-35.0	-37.5
	F		-37.0	-16.0	-13.6			-20.7	10.0	-21.3	-14.0	10.0	-14.6
	M							-8.1		13.2	-12.0		

TRENDS IN EC TRADE

Major areas

Imports

Period Période	EUR 12	BL	DK	DE	GR	ES	FR	IR	IT	NL	PO	UK	
CLASS 3:												CLASSE 3:	
Countries with State-trade												Pays à commerce d'état	
Values in Mio ECU												Valeurs en Mio ECU	
1984	39 823	3 151	1 167	11 476	1 083	1 028	4 898	183	8 381	4 531	149	3 776	
1985	38 468	2 309	1 157	11 480	1 058	988	5 199	193	7 346	5 015	154	3 568	
1986	30 269	1 912	929	9 703	634	788	4 549	191	5 738	2 587	126	3 112	
1985	I	8 372	604	328	2 640	147	265	835	49	1 653	823	31	996
	II	9 356	486	275	2 843	145	236	1 370	50	1 767	1 267	49	867
	III	10 426	638	267	2 913	133	219	1 691	47	1 851	1 708	37	922
	IV	10 293	582	287	3 062	632	268	1 303	46	2 075	1 217	37	783
1986	I	7 814	456	239	2 679	129	154	1 123	50	1 470	781	24	710
	II	7 507	476	255	2 432	141	229	1 269	48	1 182	659	44	774
	III	6 877	481	214	2 269	249	184	978	40	1 087	557	32	786
	IV	8 070	500	221	2 323	116	221	1 178	53	1 999	590	26	842
1987	I		416				1 024		1 154	567	23		
1985	S	3 571	242	109	869	64	84	608	18	703	527	6	341
	O	3 351	229	91	1 056	53	68	521	16	641	365	7	305
	N	3 089	170	105	984	103	84	353	18	590	466	8	230
	D	3 731	177	92	1 047	383	116	448	13	830	354	22	249
1986	J	3 046	179	86	991	61	39	520	22	576	309	10	255
	F	2 362	137	73	859	35	67	255	15	450	259	7	206
	M	2 402	137	79	828	33	49	347	14	445	215	5	250
	A	2 702	162	99	925	38	96	471	19	403	211	20	259
	M	2 324	142	85	696	74	41	415	15	393	215	7	241
	J	2 477	159	70	810	28	92	381	14	384	241	15	283
	J	2 340	129	60	808	63	63	328	15	399	186	9	280
	A	2 028	150	66	683	35	54	302	9	283	177	8	262
	S	2 496	200	86	771	148	67	352	13	401	196	10	253
	O	2 667	152	76	814	31	88	463	14	462	220	7	340
	N	2 341	187	60	733	52	70	410	13	373	183	6	253
	D	2 421	149	84	808	36	63	337	26	478	189	10	241
1987	J	2 269	133	72	728	47	74	379	12	406	174	10	235
	F		135	55	664			329	13	364	201	7	230
	M							317		384	192		
Percentage change on the corresponding period of the previous year													
% variation sur la période correspondante de l'année précédente													
1984	21.1	42.9	36.3	18.5	81.4	-13.3	6.2	21.2	29.5	9.9	-3.2	32.4	
1985	-3.4	-26.7	-0.9	0.0	-2.3	-3.9	6.1	5.5	-12.3	10.7	3.4	-5.5	
1986	-21.3	-17.2	-19.7	-15.5	-40.1	-20.2	-12.5	-1.0	-21.9	-48.4	-18.2	-12.8	
1985	I	-8.5	7.3	22.4	-4.4	16.7	18.3	-39.5	11.4	-15.7	-18.8	24.0	26.9
	II	2.8	-36.6	9.1	1.6	-15.7	-12.3	26.5	11.1	-1.3	29.6	-10.9	-2.6
	III	3.0	-27.1	-18.8	1.4	-10.7	-22.9	52.1	14.6	-13.9	31.3	-28.8	-3.9
	IV	-10.1	-38.5	-9.5	0.7	-0.6	7.2	-1.6	-14.8	-16.3	-1.7	117.6	-31.4
1986	I	-6.7	-24.5	-27.1	1.5	-12.2	-41.9	34.5	2.0	-11.1	-5.1	-22.6	-28.7
	II	-19.8	-2.1	-7.3	-14.5	-2.8	-3.0	-7.4	-4.0	-33.1	-48.0	-10.2	-10.7
	III	-34.0	-24.6	-19.9	22.1	87.2	-16.0	-42.2	-14.9	-41.3	-67.4	-13.5	-14.8
	IV	-21.6	-14.1	-23.0	-24.1	-81.6	-17.5	-9.6	15.2	-3.7	-51.5	-29.7	7.5
1987	I		-8.8				-8.8		-21.5	-27.4	-4.2		
1985	S	-1.4	-22.7	-25.9	-8.4	100.0	27.3	108.9	80.0	-19.7	-10.2	-76.0	5.2
	O	-17.7	-24.7	-24.2	-8.9	-25.4	-16.0	-11.4	-20.0	-26.5	-16.1	40.0	-26.9
	N	-14.7	-54.7	-1.9	2.5	56.1	29.2	-7.8	5.9	-33.3	7.4	14.3	-33.1
	D	-2.0	-28.9	1.1	-0.9	-20.7	10.5	19.5	-18.8	6.0	33.1	340.0	-33.8
1986	J	-4.7	-30.6	-15.7	2.3	13.0	-72.3	60.5	15.8	-2.0	-18.9	11.1	-27.8
	F	-9.6	-23.5	-27.0	8.3	-25.5	-11.8	-4.9	0.0	-22.1	14.6	16.7	-36.6
	M	-7.5	-18.0	-37.3	-5.8	-28.3	0.0	42.8	0.0	-9.0	-14.7	-68.8	-21.4
	A	-7.8	0.6	4.2	-0.8	-25.5	1.1	1.9	18.8	-17.1	-37.8	150.0	-9.1
	M	-30.1	-16.0	-9.6	-33.8	131.3	-40.6	-11.1	0.0	-39.0	-54.0	-63.2	-18.6
	J	-19.7	4.6	-17.6	-5.7	-54.8	27.8	-14.2	-17.6	-39.1	-47.7	-28.6	0.0
	J	-32.8	-30.3	-7.7	-26.5	90.9	0.0	-45.4	-6.3	-29.0	-65.3	-40.0	-7.9
	A	-39.4	-28.2	-29.8	-27.6	-2.8	-25.0	-37.0	-35.7	-51.7	-71.6	-52.9	-4.7
	S	-30.1	-17.4	-21.1	-11.3	131.3	-20.2	-42.1	-27.8	-43.0	-62.8	66.7	-25.8
	O	-20.4	-33.6	-16.5	-22.9	-41.5	-22.9	-11.1	-12.5	-27.9	-39.7	0.0	11.5
	N	-24.2	10.0	-42.9	-25.5	-49.5	-16.7	23.1	-27.8	-36.8	-60.7	-25.0	10.0
	D	-35.1	-15.8	-8.7	-22.8	-90.6	-45.7	-24.8	100.0	-42.4	-46.6	-54.5	-3.2
1987	J	-25.5	-25.7	-16.3	-26.5	-23.0	89.7	-27.1	-45.5	-29.5	-43.7	0.0	-7.8
	F		-1.5	-24.7	-22.7			29.0	-13.3	-19.1	-22.4	0.0	11.7
	M							-8.6		-13.7	-10.7		

EVOLUTION DU COMMERCE DE LA CE
Principales zones

7

Exportations

Period Période	EUR 12	BL	DK	DE	GR	ES	FR	IR	IT	NL	PO	UK	
CLASS 3:						CLASSE 3:							
Countries with State-trade						Pays à commerce d'état							
Values in Mio ECU						Valeurs en Mio ECU							
1984	26 825	1 556	493	10 521	394	1 171	4 370	103	3 862	1 363	131	2 857	
1985	31 794	1 810	598	12 685	485	1 911	5 049	105	4 634	1 582	146	2 778	
1986	27 617	1 456	605	12 300	314	1 096	3 578	118	4 062	1 345	109	2 634	
1985	I	7 362	477	125	2 792	153	443	1 261	25	1 010	394	48	634
	II	8 557	447	185	3 068	133	552	1 673	30	1 191	433	52	793
	III	7 530	416	122	3 349	101	471	933	24	1 080	337	25	672
	IV	8 337	470	167	3 468	109	444	1 182	26	1 353	418	21	679
1986	I	7 030	427	148	2 897	98	302	1 102	42	931	379	39	662
	II	7 102	387	191	3 060	80	278	930	20	1 003	318	17	817
	III	6 267	310	113	3 075	65	249	667	17	906	313	27	528
	IV	7 218	331	153	3 268	70	267	878	39	1 222	335	26	629
1987	I		299					920		854	339	20	
1985	S	2 222	151	47	971	38	89	283	4	357	97	12	172
	O	2 594	168	40	1 118	48	135	330	7	395	141	7	206
	N	2 465	145	77	1 033	29	114	356	7	337	147	7	211
	D	3 277	153	50	1 330	35	195	499	12	611	122	8	260
1986	J	2 393	143	68	1 021	62	73	370	9	292	124	8	223
	F	2 396	157	37	913	28	123	400	25	317	131	21	246
	M	2 228	127	34	964	8	106	332	8	323	123	9	194
	A	2 588	172	45	1 134	29	112	328	9	378	115	7	258
	M	2 084	96	53	939	30	68	261	7	288	102	6	234
	J	2 421	118	87	987	22	98	343	4	334	94	7	326
	J	2 498	145	34	1 178	37	120	278	5	340	114	17	229
	A	1 850	73	40	916	14	69	200	6	301	86	4	142
	S	1 915	84	34	977	15	60	194	6	266	107	4	169
	O	2 320	142	47	1 082	17	79	269	11	364	123	13	181
	N	2 120	86	52	926	17	75	285	12	362	98	5	202
	D	2 799	103	52	1 252	42	113	341	15	500	115	6	258
1987	J	1 762	79	28	808	21	51	268	4	232	89	7	174
	F		114	48	867			294	11	251	112	8	201
	M							358		369	139		
Percentage change on the corresponding period of the previous year													
% variation sur la période correspondante de l'année précédente													
1984	9.0	1.4	40.9	4.9	4.2	45.8	-2.0	-18.3	12.1	-3.6	17.0	46.0	
1985	18.5	16.2	21.3	20.6	25.6	63.2	15.5	1.9	20.0	16.1	11.5	-2.8	
1986	-13.1	-19.6	1.2	-3.0	-36.6	-42.6	-29.1	12.4	-12.3	-15.0	-25.3	-5.2	
1985	I	22.7	32.1	4.2	19.6	47.1	102.3	19.9	66.7	26.2	16.6	108.7	-0.2
	II	32.2	14.6	101.1	20.0	3.9	99.3	61.6	0.0	43.3	37.9	79.3	0.5
	III	15.1	12.1	0.0	27.3	9.8	52.9	-6.9	9.1	10.3	7.3	-32.4	1.1
	IV	6.8	7.8	5.0	15.6	55.7	20.7	-7.8	-27.8	8.2	5.3	-51.2	-11.5
1986	I	-4.5	-10.5	18.4	3.8	-35.9	-31.8	-12.6	68.0	-7.8	-3.8	-18.8	4.4
	II	-17.0	-13.4	3.2	-0.3	-39.8	-49.6	-44.4	-33.3	-15.8	-26.6	-67.3	3.0
	III	-16.8	-25.5	-7.4	-8.2	-35.6	-47.1	-28.5	-29.2	-16.1	-7.1	8.0	-21.7
	IV	-13.4	-29.6	-8.4	-5.8	-35.8	-39.9	-25.7	50.0	-9.7	-19.9	23.8	-7.4
1987	I		-30.0					-16.5		-8.3	-10.6	-48.7	
1985	S	4.1	13.5	9.3	19.7	11.8	-16.8	-21.8	-66.7	14.1	-4.9	140.0	-18.9
	O	8.2	2.4	11.1	27.8	108.7	25.0	-26.3	16.7	12.5	20.5	-12.5	-20.8
	N	-0.7	3.6	11.6	6.4	11.5	-3.4	-18.3	-61.1	20.4	0.7	-56.3	-20.1
	D	11.9	15.9	2.0	15.3	52.2	36.4	24.7	0.0	-1.6	-9.6	-60.0	7.9
1986	J	5.4	-1.4	134.5	15.8	24.0	-51.0	5.1	125.0	-9.3	0.8	33.3	7.7
	F	6.9	-1.3	-11.9	9.9	-46.2	-1.6	1.5	127.3	4.6	6.5	90.9	29.5
	M	-21.8	-26.6	-37.0	-10.6	-84.0	-37.6	-35.5	-11.1	-15.9	-16.9	-71.0	-18.5
	A	-2.0	6.8	28.6	20.4	-14.7	-25.8	-40.7	50.0	-0.5	5.5	-58.8	1.6
	M	-30.2	-32.4	-15.9	-18.0	-50.0	-66.5	-47.2	-58.8	-21.7	-40.7	-72.7	-21.2
	J	-17.3	-17.5	7.4	0.8	-43.6	-50.5	-45.7	-42.9	-23.4	-37.7	-41.7	30.9
	J	-15.3	13.3	-22.7	-10.8	-9.8	-44.7	-24.3	-54.5	-12.4	-15.6	112.5	-20.5
	A	-20.8	-27.7	-35.3	-12.6	-44.0	-58.2	-32.4	-33.3	-11.7	-17.3	-20.0	-32.4
	S	-13.8	-44.4	-27.7	0.6	-60.5	-32.6	-31.4	50.0	-25.5	10.3	-66.7	-1.7
	O	-10.6	-15.5	17.5	-3.2	-79.2	-41.5	-18.5	57.1	-7.8	-12.8	85.7	-12.1
	N	-14.0	-40.7	-32.5	-10.4	-41.4	-34.2	-19.9	71.4	7.4	-33.3	-28.6	-4.3
	D	-14.6	-32.7	4.0	-5.9	20.0	-42.1	-31.7	25.0	-18.2	-5.7	-25.0	-0.8
1987	J	-26.4	-44.8	-58.8	-20.9	-66.1	-30.1	-27.6	-55.6	-20.5	-28.2	-12.5	-22.0
	F		-27.4	29.7	-5.0			-26.5	-56.0	-20.8	-14.5	-61.9	-18.3
	M							7.8		14.2	13.0		

TRENDS IN EC TRADE

Major areas

Imports

Period Période	EUR 12	BL	DK	DE	GR	ES	FR	IR	IT	NL	PO	UK	
Mediterranean basin						Bassin méditerranéen							
Values in Mio ECU						Valeurs en Mio ECU							
1984	39 659	1 331	173	8 901	1 430	2 757	8 068	53	11 027	2 890	376	2 653	
1985	44 278	1 096	211	10 166	1 353	3 336	7 469	56	13 782	3 238	435	3 137	
1986	29 362	1 117	179	7 177	932	1 958	4 877	53	8 545	1 917	300	2 310	
1985	I	11 757	256	53	2 794	209	764	2 215	21	3 839	787	143	697
	II	11 588	317	60	2 562	657	721	1 850	13	3 424	941	89	953
	III	9 956	231	44	2 577	220	802	1 674	10	2 712	763	117	806
	IV	10 959	292	55	2 233	268	1 049	1 730	13	3 807	747	86	682
1986	I	8 948	256	51	1 952	273	484	1 463	14	2 786	528	96	386
	II	7 035	289	49	1 703	176	563	1 379	12	1 715	508	58	583
	III	5 907	270	36	1 587	258	508	960	13	1 253	409	82	532
	IV	7 472	301	42	1 769	211	403	966	14	2 688	390	63	626
1987	I		341				1 191		1 820	494	108		
1985	S	3 141	72	18	782	171	298	465	3	867	218	32	215
	O	3 441	80	18	784	54	379	544	5	1 072	264	39	202
	N	3 566	108	15	723	51	363	539	3	1 257	275	9	222
	D	3 937	99	21	722	176	307	648	5	1 455	224	40	241
1986	J	3 316	99	20	780	71	146	581	6	1 152	251	25	184
	F	2 737	82	17	697	24	162	467	5	897	175	40	171
	M	2 892	75	14	641	191	175	524	3	841	184	30	213
	A	2 665	94	19	670	45	212	518	6	678	203	12	209
	M	2 162	101	20	508	110	107	401	4	516	165	19	212
	J	2 235	89	11	524	22	244	463	2	515	163	25	177
	J	2 120	89	11	564	68	178	360	4	456	148	37	205
	A	1 610	78	11	431	18	163	282	3	336	135	7	146
	S	2 170	101	13	585	171	166	324	7	454	125	40	184
	O	2 290	112	15	610	92	190	335	4	489	156	32	256
	N	2 009	93	14	553	74	110	331	5	528	99	19	183
	D	2 255	94	13	604	47	105	343	4	718	135	9	182
1987	J	2 271	112	22	629	57	109	395	5	507	193	41	199
	F		124	16	638			400	6	676	147	40	187
	M							396		642	156		
Percentage change on the corresponding period of the previous year													
% variation sur la période correspondante de l'année précédente													
1984	12.6	-9.6	26.3	9.5	88.2	-4.2	11.2	-31.2	20.1	5.6	2.7	19.6	
1985	11.6	-17.7	22.0	14.2	-5.4	21.0	-7.4	5.7	25.0	12.0	15.7	18.2	
1986	-33.7	1.9	-15.2	-9.4	-31.1	-41.3	-34.7	-5.4	-29.4	-40.8	-31.0	-26.4	
1985	I	16.7	-15.5	35.9	13.4	47.2	-14.9	7.9	23.5	35.9	34.1	36.2	12.4
	II	15.0	-14.3	53.8	8.1	190.7	24.5	-9.7	8.3	23.2	13.2	9.9	34.0
	III	11.4	-26.4	29.4	24.5	129.2	39.7	-6.2	0.0	5.8	3.8	46.2	20.5
	IV	3.1	-15.1	-9.8	11.9	-72.2	48.8	-20.8	-7.1	33.1	1.2	-21.1	4.3
1986	I	-23.9	0.0	-3.8	-30.1	30.6	-36.6	-34.0	-33.3	-27.4	-32.9	-32.9	-44.6
	II	-39.3	-8.8	-18.3	-33.5	-73.2	-21.9	-25.5	-7.7	-49.9	-46.0	-34.8	-38.8
	III	-40.7	16.9	-18.2	-38.4	17.3	-36.7	-42.7	30.0	-53.8	-46.4	-29.9	-34.0
	IV	-31.8	3.1	-23.6	-20.8	-21.3	-61.6	-44.2	7.7	-29.4	-47.8	-26.7	-8.2
1987	I		33.2				-18.6		-34.7	-6.4	12.5		
1985	S	10.5	-10.0	28.6	19.6	850.0	201.0	-25.6	-25.0	13.0	-18.4	-13.5	-22.4
	O	0.7	-21.6	0.0	7.5	17.4	22.7	-25.4	25.0	21.5	-4.7	105.3	-32.7
	N	1.0	-19.4	-34.8	-0.4	-19.0	64.3	-28.8	-40.0	14.9	-5.5	-81.6	31.4
	D	4.0	-4.8	5.0	6.5	-78.8	74.4	-6.6	25.0	65.2	31.8	-4.8	28.9
1986	J	-14.6	13.8	17.6	-16.7	-20.2	-43.8	-5.7	0.0	-16.8	16.7	-49.0	-16.7
	F	-24.0	-1.2	0.0	-27.7	-73.0	-32.8	-29.5	-37.5	-18.0	-25.2	-18.4	7.5
	M	-32.7	-11.8	-22.2	-28.3	496.9	-33.5	-44.0	-57.1	-38.2	-45.6	-33.3	-33.2
	A	-29.3	-18.3	-18.9	-18.9	-60.5	-34.4	-34.4	20.0	-34.2	-29.3	-29.4	-35.1
	M	-46.0	-10.6	33.3	-40.0	-61.5	-54.3	-34.3	0.0	-56.9	-49.4	-63.5	-33.5
	J	-41.5	2.3	-62.1	-41.1	-90.8	48.8	-12.5	-33.3	-56.8	-52.5	25.0	-44.9
	J	-38.7	25.4	10.0	-34.7	61.9	-29.4	-47.2	0.0	-50.2	-35.4	-53.2	-33.9
	A	-52.8	-9.3	-21.4	-53.8	5.9	-35.3	-46.9	0.0	-65.5	-57.4	0.0	-46.7
	S	-30.9	40.3	-27.8	-25.2	0.0	-44.3	-30.3	133.3	-47.6	-42.7	25.0	-14.4
	O	-33.4	40.0	-16.7	-22.2	70.4	-49.9	-38.4	-20.0	-54.4	-40.9	-17.9	26.7
	N	-43.7	-13.9	-6.7	-23.5	45.1	-69.7	-38.6	66.7	-58.0	-64.0	111.1	-17.6
	D	-42.7	-5.1	-38.1	-16.3	-73.3	-65.8	-47.1	-20.0	-50.7	-39.7	-77.5	-24.5
1987	J	-31.5	13.1	10.0	-19.4	-19.7	-25.3	-32.0	-16.7	-56.0	-23.1	64.0	8.2
	F		51.2	-5.9	-8.5			-14.3	20.0	-24.6	-16.0	0.0	9.4
	M							-24.4		-23.7	-15.2		

EVOLUTION DU COMMERCE DE LA CE
Principales zones

7

Exportations

Period Période	EUR 12	BL	DK	DE	GR	ES	FR	IR	IT	NL	PO	UK
Mediterranean basin						Bassin méditerranéen						
Values in Mio ECU						Valeurs en Mio ECU						
1984	43 195	2 612	622	10 293	871	3 102	9 209	306	9 078	2 330	242	4 529
1985	44 117	2 736	496	11 036	785	2 490	9 717	354	9 366	2 456	190	4 489
1986	36 326	2 539	401	10 228	604	1 526	7 570	266	7 352	2 016	159	3 664
1985												
I	10 796	689	134	2 583	212	539	2 420	98	2 332	653	63	1 067
II	11 564	718	101	2 757	183	618	2 798	124	2 384	606	55	1 211
III	10 069	602	127	2 770	176	561	1 960	69	2 082	579	32	1 104
IV	11 690	726	133	2 917	215	771	2 535	63	2 566	609	44	1 103
1986												
I	9 225	629	96	2 160	141	401	1 971	72	1 595	441	41	722
II	9 522	624	106	2 575	168	393	2 120	85	1 922	470	40	1 020
III	8 195	560	88	2 440	135	333	1 638	49	1 684	442	41	786
IV	9 384	727	111	2 739	154	399	1 719	59	1 945	583	38	911
1987												
I		647					1 599		1 462	501	26	
1985												
S	3 151	218	43	825	51	149	656	24	668	182	10	324
O	3 619	267	38	931	97	222	860	23	621	175	17	369
N	3 437	205	45	904	56	235	735	22	637	207	12	378
D	4 601	251	50	1 087	60	314	943	18	1 295	214	14	357
1986												
J	3 041	210	28	826	79	141	680	25	527	195	21	310
F	3 121	236	30	837	50	143	676	25	638	166	9	312
M	3 066	183	36	811	20	117	737	23	644	161	9	324
A	3 423	251	34	928	59	154	760	37	657	172	13	360
M	2 975	179	35	785	55	112	669	25	618	153	8	337
J	3 112	189	35	863	54	127	691	26	642	142	17	325
J	3 086	254	25	883	55	143	615	18	602	161	9	322
A	2 424	98	31	758	27	87	455	19	580	114	18	238
S	2 683	199	31	794	53	104	575	14	502	162	7	242
O	3 168	292	35	919	37	130	598	23	600	194	11	331
N	2 709	194	27	795	42	122	520	15	536	166	17	275
D	3 527	241	49	1 034	74	146	617	21	811	219	9	306
1987												
J	2 399	217	22	689	45	113	445	16	409	168	7	267
F		208	29	723			522	16	453	172	6	299
M							632		599	161		
Percentage change on the corresponding period of the previous year												
% variation sur la période correspondante de l'année précédente												
1984	9.1	24.1	22.9	5.8	10.0	21.8	10.8	-6.4	4.2	9.8	50.3	6.3
1985	2.1	4.7	-20.3	7.2	-9.9	-19.7	5.5	15.7	3.2	5.4	-21.5	-0.9
1986	-17.7	-7.2	-19.2	-7.3	-23.1	-38.7	-22.1	-24.9	-21.5	-17.9	-16.3	-18.4
1985												
I	1.2	7.5	-11.8	4.0	16.5	-37.8	6.1	40.0	5.1	16.2	46.5	-7.2
II	10.9	12.9	-39.9	9.3	-21.5	-21.4	27.5	55.0	19.5	4.1	-11.3	6.1
III	-1.2	1.9	-9.6	15.6	-18.1	-29.2	-11.8	-16.9	-4.3	15.1	-52.2	11.7
IV	-2.2	-2.3	-18.9	1.2	-10.8	17.2	1.1	-13.7	-4.5	-9.6	-37.1	-11.3
1986												
I	-14.6	-8.7	-28.4	-16.4	-33.5	-25.6	-18.6	-26.5	-31.6	-32.5	-34.9	-32.3
II	-17.7	-13.1	5.0	-6.6	-8.2	-36.4	-24.2	-31.5	-19.4	-22.4	-27.3	-15.8
III	-18.6	-7.0	-30.7	-11.9	-23.3	-40.6	-16.4	-29.0	-19.1	-23.7	28.1	-28.8
IV	-19.7	0.1	-16.5	-6.1	-28.4	-48.2	-32.2	-6.3	-24.2	-4.3	-13.6	-17.4
1987												
I		2.9					-18.9		-8.3	13.6	-36.6	
1985												
S	-2.9	-4.8	-12.2	14.4	-38.6	-56.7	-0.8	-22.6	-0.1	11.0	-50.0	19.1
O	-6.1	18.1	-24.0	-1.8	29.3	-9.8	4.4	-17.9	-20.3	-23.2	-34.6	-12.8
N	-6.7	-21.2	-8.2	-4.8	-38.5	21.1	-4.0	-18.5	-10.7	-12.3	-45.5	0.8
D	4.4	-2.7	-19.4	10.7	-18.9	45.4	2.5	0.0	7.4	2.9	-39.1	-19.2
1986												
J	-14.2	-15.3	-33.3	-2.0	-2.5	-25.8	-5.9	0.0	-31.6	-25.6	31.3	-9.1
F	-7.7	14.0	-37.5	7.3	-24.2	-15.4	-12.3	-30.6	-13.4	-16.2	-40.0	-11.6
M	-20.8	-21.5	-14.3	-15.7	-69.2	-35.4	-20.5	-36.1	-21.8	-17.4	-70.0	-13.4
A	-6.6	-2.0	30.8	3.9	0.0	-15.4	-8.8	8.8	-12.2	-14.9	-35.0	-12.4
M	-26.7	-23.2	-12.5	-18.7	-3.5	-59.0	-30.2	-52.8	-25.3	-28.5	-42.9	-20.5
J	-19.0	-17.1	6.1	-4.1	-20.6	-22.1	-31.6	-29.7	-20.0	-27.9	-15.0	-15.1
J	-18.7	21.0	-44.4	-16.9	-23.6	-42.3	-19.2	-30.8	-15.1	-21.5	-25.0	-27.8
A	-23.1	-41.3	-20.5	-13.6	-50.9	-47.0	-20.2	0.0	-19.9	-40.9	80.0	-28.3
S	-14.9	-8.7	-27.9	-3.8	3.9	-30.2	-12.3	-41.7	-24.9	-11.0	-30.0	-25.3
O	-12.5	9.4	-7.9	-1.3	-61.9	-41.4	-30.5	0.0	-3.4	10.9	-35.3	-10.3
N	-21.2	-5.4	-40.0	-12.1	-25.0	-48.1	-29.3	-31.8	-15.9	-19.8	41.7	-27.2
D	-23.3	-4.0	-2.0	-4.9	23.3	-53.5	-34.6	16.7	-37.4	2.3	-35.7	-14.3
1987												
J	-21.1	3.3	-21.4	-16.6	-43.0	-19.9	-34.6	-36.0	-22.4	-13.8	-66.7	-13.9
F		-11.9	-3.3	-13.6			-22.8	-36.0	-29.0	3.6	-33.3	-4.2
M							-14.2		-7.0	0.0		

TRENDS IN EC TRADE

Major areas

Imports

Period Période	EUR 12	BL	DK	DE	GR	ES	FR	IR	IT	NL	PO	UK	
OPEC countries						Pays OPEP							
Values in Mio ECU						Valeurs en Mio ECU							
1984	72 270	2 972	694	11 465	2 397	8 163	15 171	35	16 880	8 090	1 852	4 549	
1985	72 203	1 730	670	11 420	2 978	7 302	13 768	25	18 982	8 457	1 765	5 106	
1986	39 524	1 487	368	5 798	1 396	3 824	7 144	33	10 724	5 143	823	2 785	
1985	I	19 526	626	137	2 970	340	1 881	3 948	7	5 773	2 129	493	1 222
	II	19 322	452	180	3 002	1 478	1 966	3 226	7	5 077	2 010	455	1 471
	III	14 693	249	181	2 935	316	1 485	2 798	3	3 333	1 892	400	1 102
	IV	18 646	404	173	2 498	844	1 969	3 796	8	4 800	2 425	417	1 312
1986	I	14 020	528	128	2 094	550	978	2 950	4	3 955	1 753	273	807
	II	9 769	361	80	1 402	307	1 165	1 988	12	2 275	1 270	221	689
	III	7 760	245	94	1 181	306	987	1 432	12	1 599	1 082	162	660
	IV	7 975	353	67	1 120	234	693	774	5	2 895	1 038	167	628
1987	I		370					1 488		2 160	1 181	170	
1985	S	4 893	75	88	953	236	551	903	1	1 113	558	112	303
	O	5 677	80	66	900	176	761	1 200	1	1 261	830	132	268
	N	6 045	85	34	834	118	633	1 235	6	1 610	873	164	452
	D	6 733	227	72	774	520	575	1 361	1	1 916	705	123	459
1986	J	5 742	248	61	916	117	388	1 079	2	1 636	839	142	315
	F	4 293	178	43	585	221	275	1 001	1	1 177	457	103	252
	M	3 966	103	23	592	211	315	871	1	1 144	439	28	240
	A	3 661	122	17	466	198	400	818	2	905	430	67	235
	M	3 196	123	29	516	109	272	588	8	725	460	84	283
	J	2 913	91	34	417	2	492	595	3	637	384	70	187
	J	2 608	69	30	389	22	434	436	1	580	397	32	217
	A	2 285	76	22	379	11	261	439	3	500	342	73	179
	S	2 865	98	42	404	274	293	570	4	506	349	62	265
	O	2 551	71	23	394	83	276	427	3	590	417	64	204
	N	2 341	103	23	381	111	228	403	2	565	277	52	196
	D	2 578	109	21	404	47	196	392	1	772	354	48	234
1987	J	2 988	159	25	390	90	239	587	2	690	511	73	222
	F		141	23	454			504	1	761	387	43	182
	M							397		701	286		
Percentage change on the corresponding period of the previous year													
% variation sur la période correspondante de l'année précédente													
1984	0.8	-10.0	20.3	-3.8	-3.7	0.2	1.4	-50.0	1.2	19.5	9.5	-10.8	
1985	-0.1	-41.8	-3.5	-0.4	24.2	-10.5	-9.2	-28.6	12.5	4.5	-4.7	12.2	
1986	-45.3	-14.0	-45.1	-49.2	-53.1	-47.6	-48.1	32.0	-43.5	-39.2	-53.4	-45.5	
1985	I	5.7	-29.4	-23.0	-3.5	-2.3	-16.0	-2.3	16.7	26.9	11.1	25.1	45.6
	II	4.9	-48.0	-11.8	-8.9	341.2	2.8	-17.3	-41.7	25.0	-6.2	-8.8	24.3
	III	-15.6	-58.8	23.1	2.0	16.6	-24.3	-21.7	-72.7	-18.0	-9.9	-21.4	-14.4
	IV	3.7	-34.0	4.2	12.9	-41.5	-3.9	3.8	14.3	14.1	25.4	-7.3	5.8
1986	I	-28.2	-15.7	-6.6	-29.5	61.8	-48.0	-25.3	-42.9	-31.5	-17.7	-44.6	-34.0
	II	-49.4	-20.1	-55.6	-53.3	-79.2	-40.7	-38.4	71.4	-55.2	-36.8	-51.4	-53.2
	III	-47.2	-1.6	-48.1	-59.8	-3.2	-33.5	-48.8	300.0	-52.0	-42.8	-59.5	-40.1
	IV	-57.2	-12.6	-61.3	-55.2	-72.3	-64.8	-79.6	-37.5	-39.7	-57.2	-60.0	-52.1
1987	I		-29.9					-49.6		-45.4	-32.6	-37.7	
1985	S	-14.4	-59.9	300.0	-4.1	23500.0	-6.6	-28.3	-75.0	-14.5	-25.9	-12.5	-35.8
	O	0.5	-68.0	-19.5	6.4	433.3	-13.4	19.0	-66.7	-1.9	17.1	38.9	-41.5
	N	8.8	-55.0	-32.0	-13.9	237.1	-2.5	5.9	200.0	20.4	38.8	-13.7	31.8
	D	-4.5	33.5	111.8	-5.6	-61.2	10.6	-8.1	-50.0	21.4	24.3	-25.5	24.1
1986	J	-14.1	5.5	-4.7	-1.7	-1.7	-46.3	-17.7	-33.3	-21.1	16.7	8.4	-17.1
	F	-32.3	-29.4	2.4	-39.8	145.6	-59.8	-22.6	-50.0	-38.0	-24.1	-51.0	-14.9
	M	-39.1	-25.9	-37.8	-44.5	62.3	-33.5	-35.1	-50.0	-36.7	-45.7	-81.6	-56.4
	A	-38.4	-15.9	-52.8	-53.0	20.7	-17.0	-30.8	0.0	-46.5	-21.4	-45.1	-59.3
	M	-55.0	-13.4	-29.3	-47.6	-85.7	-67.6	-49.4	300.0	-59.0	-32.4	-65.1	-39.9
	J	-52.7	-44.8	-66.7	-59.3	-99.6	-23.7	-33.9	0.0	-60.5	-43.4	-24.7	-56.6
	J	-47.3	-27.4	-33.3	-59.0	-18.5	-15.1	-57.5	0.0	-45.4	-43.0	-83.1	-37.5
	A	-53.6	-2.6	-52.2	-63.3	-87.2	-38.3	-49.1	200.0	-59.9	-47.9	-30.5	-53.5
	S	-41.4	30.7	-52.3	-57.6	16.1	-46.8	-36.9	300.0	-54.5	-37.5	-44.6	-12.5
	O	-55.1	-11.3	-65.2	-56.2	-52.8	-63.7	-64.4	200.0	-53.2	-49.8	-51.5	-23.9
	N	-61.3	21.2	-32.4	-54.3	-5.9	-64.0	-67.4	0.0	-64.9	-68.3	-68.3	-56.6
	D	-61.7	-52.0	-70.8	-47.8	-91.0	-65.9	-71.2	0.0	-59.7	-49.8	-61.0	-49.0
1987	J	-48.0	-35.9	-59.0	-57.4	-23.1	-38.4	-45.6	0.0	-57.8	-39.1	-48.6	-29.5
	F		-20.8	-46.5	-22.4			-49.7	0.0	-35.3	-15.3	-58.3	-27.8
	M							-54.4		-38.7	-34.9		

EVOLUTION DU COMMERCE DE LA CE
Principales zones

7

Exportations

Period Période	EUR 12	BL	DK	DE	GR	ES	FR	IR	IT	NL	PO	UK
OPEC countries												
Pays OPEP												
Values in Mio ECU												
Valeurs en Mio ECU												
1984	54 621	2 572	972	12 487	729	2 686	11 547	455	10 942	3 267	164	8 800
1985	48 598	2 353	714	11 329	569	2 231	9 471	551	9 582	2 988	186	8 645
1986	35 303	1 701	573	8 427	421	1 474	6 731	329	6 333	2 206	120	6 990
1985	I	13 563	772	187	3 127	178	2 375	160	2 839	887	67	2 443
	II	12 021	579	141	2 799	159	2 350	129	2 384	705	40	2 208
	III	10 909	499	170	2 683	118	2 041	114	2 097	669	43	1 977
	IV	12 103	503	215	2 717	115	2 705	148	2 262	708	36	2 016
1986	I	9 931	512	149	2 325	115	383	2 015	125	1 750	681	34
	II	9 613	430	172	2 139	129	435	1 724	85	1 776	506	46
	III	7 791	356	117	2 042	94	297	1 447	55	1 412	463	18
	IV	7 969	403	135	1 921	83	359	1 544	64	1 394	555	22
1987	I		315					1 218		1 175	470	25
1985	S	3 262	162	61	776	37	135	634	42	647	202	13
	O	3 829	152	60	901	47	191	951	48	606	247	9
	N	3 592	153	74	825	35	187	828	45	567	207	13
	D	4 690	196	81	993	40	301	933	55	1 090	250	14
1986	J	3 451	193	44	849	41	106	724	31	547	230	7
	F	3 230	166	54	711	51	148	665	45	590	240	18
	M	3 248	150	48	765	22	130	626	50	620	212	8
	A	3 726	190	67	854	44	178	675	31	630	201	18
	M	2 945	129	50	604	38	128	498	34	599	144	11
	J	2 933	104	53	681	47	128	556	23	543	158	14
	J	3 116	206	40	754	39	141	569	20	513	151	6
	A	2 335	75	38	649	20	87	436	17	483	133	6
	S	2 367	74	37	634	36	70	449	20	414	176	4
	O	2 705	179	32	621	24	126	516	17	489	180	10
	N	2 381	104	45	567	19	93	494	25	391	160	7
	D	2 919	118	55	732	40	140	543	23	517	214	5
1987	J	2 146	127	23	498	27	83	357	14	332	152	9
	F		89	43	567			411	21	354	147	7
	M							450		489	170	
Percentage change on the corresponding period of the previous year												
% variation sur la période correspondante de l'année précédente												
1984	-1.4	8.8	-0.5	-10.2	-7.1	-12.9	17.7	5.1	-1.7	-2.1	-9.9	-6.3
1985	-11.0	-8.5	-26.5	-9.3	-21.9	-16.9	-18.0	21.1	-12.4	-9.2	13.4	-1.8
1986	-27.4	-27.7	-19.7	-25.6	-26.0	-33.9	-28.9	-40.3	-33.9	-25.7	-35.5	-19.1
1985	I	-4.1	28.5	-23.7	-9.4	0.6	-34.3	-4.6	70.2	-5.6	-4.7	59.5
	II	-7.8	-0.3	-47.0	-6.7	-11.7	-30.1	-20.3	7.5	-2.7	-9.5	-11.1
	III	-15.1	-16.7	-26.7	-5.7	-23.9	-6.9	-30.9	5.6	-23.7	5.2	0.0
	IV	-17.0	-36.4	-5.7	-14.9	-47.2	13.9	-14.3	10.4	-21.1	-23.1	5.9
1986	I	-26.8	-33.7	-20.3	-25.6	-35.4	-27.2	-15.2	-21.9	-38.4	-23.2	-49.3
	II	-20.0	-25.7	22.0	-23.6	-18.9	-17.8	-26.6	-34.1	-25.5	-28.2	15.0
	III	-28.6	-28.7	-31.2	-23.9	-20.3	-40.4	-29.1	-51.8	-32.7	-30.8	-58.1
	IV	-34.2	-19.9	-37.2	-29.3	-27.8	-47.1	-42.9	-56.8	-38.4	-21.6	-38.9
1987	I		-38.5					-39.6		-32.9	-31.0	-26.5
1985	S	-18.7	-30.5	-15.3	-9.7	-32.7	-14.0	-34.9	16.7	-19.0	-9.0	160.0
	O	-19.4	-41.3	-7.7	-14.5	-23.0	-3.0	-1.2	-11.1	-31.8	-14.2	-25.0
	N	-18.9	-34.6	-5.1	-20.6	-66.7	-2.6	-3.6	18.4	-24.2	-36.9	18.2
	D	-11.9	-34.9	6.6	-7.1	-20.0	46.8	-30.1	31.0	-11.5	-6.7	27.3
1986	J	-22.4	-19.6	-18.5	-20.6	-49.4	-41.8	-4.1	-39.2	-39.0	-29.4	-78.8
	F	-24.6	-32.8	-22.9	-24.4	10.9	-15.4	-18.7	-21.1	-33.3	-10.4	38.5
	M	-32.8	-47.0	-22.6	-31.6	-56.9	-23.5	-21.9	-3.8	-41.3	-27.9	-60.0
	A	-8.0	-10.0	63.4	-7.4	-8.3	11.9	-20.4	-8.8	-18.6	-8.6	20.0
	M	-28.2	-22.8	0.0	-37.3	-25.5	-44.6	-33.9	-32.0	-28.7	-44.4	-42.1
	J	-24.1	-47.7	17.8	-25.6	-21.7	-7.9	-26.0	-47.7	-29.4	-31.9	133.3
	J	-24.6	12.6	-35.5	-24.1	-13.3	-26.2	-31.5	-53.5	-34.7	-32.6	-72.7
	A	-33.8	-49.7	-19.1	-28.4	-50.0	-49.4	-25.3	-39.3	-30.1	-45.0	-40.4
	S	-27.4	-54.3	-39.3	-18.3	-2.7	-48.1	-29.2	-52.4	-36.0	-12.9	-69.2
	O	-29.4	17.8	-46.7	-31.1	-48.9	-34.0	-45.7	-64.6	-19.3	27.1	11.1
	N	-33.7	-32.0	-39.2	-31.3	-45.7	-50.3	-40.3	-44.4	-31.0	-22.7	-46.2
	D	-37.8	-39.8	-32.1	-26.3	0.0	-53.5	-41.8	-58.2	-52.6	-14.4	-64.3
1987	J	-37.8	-34.2	-47.7	-41.3	-34.1	-21.7	-50.7	-54.8	-39.3	-33.9	28.6
	F		-46.4	-20.4	-20.3			-38.2	-53.3	-40.0	-38.8	-61.1
	M							-28.1		-21.1	-19.8	-21.3

TRENDS IN EC TRADE

Major areas

Imports

Period Période	EUR 12	BL	DK	DE	GR	ES	FR	IR	IT	NL	PO	UK	
ASEAN countries						Pays ANASE							
Values in Mio ECU						Valeurs en Mio ECU							
1984	10 029	452	184	2 756	30	329	1 144	102	993	1 786	69	2 183	
1985	10 377	455	183	2 805	35	346	1 261	74	1 160	1 881	98	2 080	
1986	9 108	412	164	2 583	93	288	1 127	55	828	1 588	117	1 855	
1985	I	3 026	141	59	795	9	92	327	27	370	574	24	609
	II	2 557	120	46	661	7	90	319	20	281	453	25	534
	III	2 404	93	38	700	9	79	299	17	217	436	20	495
	IV	2 391	100	40	649	10	86	316	11	292	418	28	443
1986	I	2 204	97	46	617	8	59	268	11	239	397	18	445
	II	2 318	104	41	639	65	75	287	14	207	371	28	487
	III	2 202	103	38	630	7	64	272	13	184	426	28	437
	IV	2 384	108	39	696	13	90	300	17	197	394	44	485
1987	I		124				315		223	416		27	
1985	S	790	36	14	240	4	27	104	5	70	133	5	150
	O	842	36	16	221	4	37	110	5	70	141	9	193
	N	769	28	13	226	3	15	109	4	81	143	9	138
	D	777	34	10	201	2	33	98	2	140	133	9	114
1986	J	850	42	21	235	3	22	92	4	78	161	5	188
	F	707	26	13	205	2	20	84	4	85	119	5	143
	M	646	30	12	177	2	16	92	3	76	117	6	116
	A	855	36	16	251	3	24	104	6	63	124	11	217
	M	706	29	13	193	4	22	90	5	82	131	7	130
	J	751	38	12	195	57	29	93	3	62	116	6	140
	J	708	28	11	211	3	22	99	4	60	129	7	133
	A	663	28	12	193	2	17	74	3	44	139	6	144
	S	826	45	15	225	3	25	99	5	81	158	9	161
	O	860	35	15	269	5	30	109	6	70	130	5	186
	N	759	32	13	228	6	31	98	5	58	131	5	153
	D	746	40	11	202	3	29	95	4	69	135	14	144
1987	J	808	44	19	224	3	27	97	6	75	138	9	166
	F		39	14	222			101	4	66	130	8	150
	M							117		82	148		
Percentage change on the corresponding period of the previous year % variation sur la période correspondante de l'année précédente													
1984	22.6	12.2	19.5	25.7	7.1	33.7	12.0	54.5	33.1	24.1	16.9	19.8	
1985	3.5	0.7	-0.5	1.8	16.7	5.2	10.2	-27.5	16.8	5.3	42.0	-4.7	
1986	-12.2	-9.5	-10.4	-7.9	165.7	-16.8	-10.6	-25.7	-28.6	-15.6	19.4	-10.8	
1985	I	14.8	8.5	15.7	11.2	28.6	13.5	28.6	57.4	8.7	41.2	5.0	
	II	9.2	11.1	4.5	2.3	-12.5	-12.6	11.1	-4.8	27.1	22.1	36.8	
	III	0.3	-7.0	-17.4	-0.7	80.0	1.3	17.7	-26.1	-6.5	1.6	33.3	
	IV	-9.9	-12.3	-7.0	-5.8	0.0	0.0	0.3	-71.1	-4.6	-8.5	47.4	
1986	I	-27.2	-31.2	-22.0	-22.4	-11.1	-35.9	-18.0	-59.3	-35.4	-30.8	-25.0	
	II	-9.3	-13.3	-10.9	-3.3	828.6	-16.7	-10.0	-30.0	-26.3	-18.1	7.7	
	III	-8.4	10.8	0.0	-10.0	-22.2	-19.0	-9.0	-23.5	-15.2	-2.3	40.0	
	IV	-0.3	8.0	-2.5	7.2	30.0	4.7	-5.1	54.5	-32.5	-5.7	57.1	
1987	i		27.8				17.5			-6.7	4.8	50.0	
1985	S	3.1	0.0	16.7	5.3	100.0	17.4	15.6	-28.6	-12.5	25.5	-28.6	
	O	-9.5	0.0	-5.9	-15.3	33.3	37.0	-5.2	-44.4	-27.1	-7.2	28.6	
	N	-14.6	-26.3	-7.1	2.3	-25.0	-55.9	0.0	-77.8	-3.6	-17.3	50.0	
	D	-10.2	-10.5	-16.7	-2.0	-33.3	32.0	7.7	-81.8	11.1	-24.0	50.0	
1986	J	-20.3	-20.8	-12.5	-19.2	0.0	-31.3	-17.9	-69.2	-27.1	-13.0	0.0	
	F	-29.4	-42.2	-23.5	-16.3	-33.3	-37.5	-22.9	-33.3	-32.0	-43.3	-16.7	
	M	-32.4	-28.6	-33.3	-31.4	-33.3	-40.7	-13.2	-62.5	-44.9	-34.6	-53.8	
	A	-5.0	-10.0	23.1	6.4	50.0	-25.0	-3.7	-14.3	-35.7	-25.3	10.0	
	M	-16.9	-21.6	-7.1	-17.2	33.3	-33.3	-16.7	-16.7	0.0	-9.7	-30.0	
	J	-6.8	-9.5	-36.8	1.0	2750.0	16.0	-8.8	-50.0	-39.8	-18.3	0.0	
	J	-12.4	12.0	-8.3	-2.8	50.0	-18.5	-13.2	-20.0	-16.7	-12.2	-12.5	
	A	-17.7	-6.7	0.0	-20.6	-33.3	-32.0	-8.6	-50.0	-45.0	-11.5	-14.3	
	S	4.6	25.0	7.1	-6.3	-25.0	-7.4	-4.8	0.0	15.7	18.8	80.0	
	O	2.1	-2.8	-6.3	21.7	25.0	-18.9	-0.9	20.0	0.0	-7.8	-44.4	
	N	-1.3	14.3	0.0	0.9	100.0	106.7	-10.1	25.0	-28.4	-8.4	-44.4	
	D	-4.0	17.6	10.0	0.5	50.0	-12.1	-3.1	100.0	-50.7	1.5	55.6	
1987	J	-4.9	4.8	-9.5	-4.7	0.0	22.7	5.4	50.0	-3.8	-14.3	80.0	
	F		50.0	7.7	8.3			20.2	0.0	-22.4	9.2	60.0	
	M							27.2		7.9	26.5	4.9	

EVOLUTION DU COMMERCE DE LA CE

Principales zones

7

Exportations

Period Période	EUR 12	BL	DK	DE	GR	ES	FR	IR	IT	NL	PO	UK	
ASEAN countries													
Pays ANASE													
Values in Mio ECU													
Valeurs en Mio ECU													
1984	9 914	607	191	3 329	8	255	1 404	67	947	939	25	2 142	
1985	9 916	522	215	3 037	10	251	1 849	65	969	750	17	2 232	
1986	8 217	384	171	2 739	15	127	1 281	57	938	692	16	1 796	
1985	I	2 691	143	58	881	3	75	489	17	275	209	5	535
	II	2 481	139	50	756	6	70	439	18	246	178	6	573
	III	2 321	114	52	695	2	45	478	11	211	187	4	521
	IV	2 423	126	54	703		59	442	18	236	176	3	603
1986	I	2 128	93	42	627	3	27	325	14	377	177	4	440
	II	1 970	93	57	664	4	31	311	15	181	148	5	459
	III	1 889	83	34	698	1	31	224	12	186	163	3	455
	IV	2 230	115	39	750	7	38	421	16	194	204	5	442
1987	I		109					245		167	161	4	
1985	S	809	42	22	206		9	246	5	64	59	1	156
	O	826	39	17	246		26	167	8	63	61	1	197
	N	710	42	18	222		13	105	4	76	51	1	178
	D	888	45	20	235		20	172	6	97	65	1	227
1986	J	736	38	12	223	2	6	151	4	54	66	1	178
	F	806	29	15	209		12	92	5	253	49	1	141
	M	587	26	15	194	1	8	81	5	70	62	1	123
	A	755	35	21	267	1	14	156	4	66	45	2	145
	M	591	27	16	190	1	11	73	7	54	50	1	161
	J	620	30	18	208	2	7	82	5	60	52	2	154
	J	761	45	11	276	1	16	86	6	68	65	1	187
	A	540	13	10	203		8	69	3	62	45	1	126
	S	591	25	12	218		8	71	4	55	53	1	145
	O	771	57	14	251	3	15	140	5	65	72	1	148
	N	687	32	14	233	3	10	123	5	62	54	1	149
	D	777	27	11	269	1	13	157	6	67	78	2	147
1987	J	556	44	11	188	1	9	66	3	50	48	2	135
	F		30	12	216			85	4	47	63	1	157
	M							94		70	50		
Percentage change on the corresponding period of the previous year													
% variation sur la période correspondante de l'année précédente													
1984	5.4	4.5	-20.7	15.2	33.3	-25.2	-9.1	6.3	1.2	22.7	78.6	5.8	
1985	0.0	-14.0	-12.6	-8.8	25.0	-1.6	31.7	-3.0	2.3	-20.1	-32.0	4.2	
1986	-17.1	-26.4	-20.5	-9.8	50.0	-49.4	-30.7	-12.3	-3.2	-7.7	-5.9	-19.5	
1985	I	15.8	-2.1	34.9	11.0	200.0	17.2	52.8	70.0	40.3	-2.3	-37.5	1.1
	II	10.0	-6.1	6.4	2.3	50.0	37.3	33.4	0.0	16.0	-19.8	50.0	18.9
	III	-5.1	-18.6	23.8	-20.4	0.0	-18.2	52.7	-35.3	-12.8	-11.4	-42.9	-3.9
	IV	-16.1	-27.2	-8.5	-23.8		-30.6	0.0	-18.2	-20.5	-39.7	-57.1	2.2
1986	I	-20.9	-35.0	-27.6	-28.8	0.0	-64.0	-33.5	-17.6	37.1	-15.3	-20.0	-17.8
	II	-20.6	-33.1	14.0	-12.2	-33.3	-55.7	-29.2	-16.7	-26.4	-16.9	-16.7	-19.9
	III	-18.6	-27.2	-34.6	0.4	-50.0	-31.1	-53.1	9.1	-11.8	-12.8	-25.0	-12.7
	IV	-8.0	-8.7	-27.8	6.7		-35.6	-4.8	-11.1	-17.8	15.9	66.7	-26.7
1987	I		17.2					-24.6		-55.7	-9.0	0.0	
1985	S	0.1	-27.6	57.1	-31.6		-40.0	167.4	-28.6	-22.9	-28.0	-66.7	2.0
	O	-20.1	-43.5	-5.6	-41.4		85.7	46.5	0.0	-32.3	-40.8	-50.0	2.6
	N	-27.7	-4.5	-18.2	-10.1		-51.9	-49.8	-33.3	-18.3	-49.0	-50.0	-23.3
	D	2.3	-23.7	17.6	-7.8		-54.5	43.3	-25.0	-12.6	-27.8	-50.0	40.1
1986	J	-19.8	-26.9	-36.8	-25.9	100.0	-80.6	-4.4	-42.9	-35.7	-15.4	-50.0	-3.8
	F	4.1	-38.3	-21.1	-20.5		-42.9	-8.9	0.0	166.3	-15.5	0.0	-13.0
	M	-41.2	-40.9	-21.1	-38.8	0.0	-66.7	-64.6	-16.7	-27.1	-13.9	-50.0	-34.6
	A	-16.3	-28.6	40.0	0.8	0.0	-17.6	-25.7	-20.0	-12.0	-15.1	0.0	-31.0
	M	-27.2	-37.2	-11.1	-27.8	0.0	-71.1	-29.1	16.7	-21.7	-23.1	-50.0	-21.1
	J	-19.3	-34.8	5.9	-9.2	-50.0	-56.3	-35.4	-28.6	-40.6	-13.3	0.0	-3.8
	J	0.7	9.8	-31.3	14.0	0.0	-20.0	-28.3	100.0	1.5	20.4	-50.0	-2.1
	A	-28.3	-56.7	-28.6	-17.1		-52.9	-38.9	-25.0	-25.3	-39.2	0.0	-26.7
	S	-26.9	-40.5	-45.5	5.8		-11.1	-71.1	-20.0	-14.1	-10.2	0.0	-7.1
	O	-6.7	46.2	-17.6	2.0		-42.3	-16.2	-37.5	3.2	18.0	0.0	-24.9
	N	-3.2	-23.8	-22.2	5.0		-23.1	17.1	25.0	-18.4	5.9	0.0	-16.3
	D	-12.5	-40.0	-45.0	14.5		-35.0	-8.7	0.0	-30.9	20.0	100.0	-35.2
1987	J	-24.5	15.8	-8.3	-15.7	-50.0	50.0	-56.3	-25.0	-7.4	-27.3	100.0	-24.2
	F		3.4	-20.0	3.3			-7.6	-20.0	-81.4	28.6	0.0	11.3
	M							16.0		0.0	-19.4		

TRENDS IN EC TRADE by SITC sections

Imports

Period Période	EUR 12	BL	DK	DE	GR	ES	FR	IR	IT	NL	PO	UK	
0 : FOOD						0 : PRODUITS ALIMENTAIRES							
World - Monde													
Values in Mio ECU						Valeurs en Mio ECU							
1984	79 760	6 891	2 016	18 743	1 409	2 326	12 053	1 285	11 516	9 179	1 115	13 227	
1985	85 417	6 767	2 089	19 923	1 531	2 467	12 705	1 389	13 910	9 975	1 084	13 577	
1986	84 828	6 504	2 287	20 079	1 711	3 033	13 187	1 341	13 136	9 537	1 015	12 997	
1985	I	21 362	1 686	506	5 128	408	565	3 149	349	3 473	2 664	255	3 178
	II	21 630	1 738	519	5 158	405	680	3 319	313	3 154	2 448	266	3 631
	III	19 918	1 640	527	4 766	371	605	2 938	341	2 581	2 392	306	3 451
	IV	22 492	1 703	538	4 855	347	617	3 299	386	4 703	2 470	257	3 317
1986	I	20 592	1 592	520	4 884	401	651	3 267	347	3 216	2 345	193	3 176
	II	21 967	1 677	599	5 430	450	648	3 479	333	3 109	2 384	236	3 622
	III	20 188	1 544	569	4 718	411	754	2 960	302	3 228	2 322	291	3 088
	IV	22 081	1 691	598	5 048	449	981	3 481	358	3 582	2 487	295	3 112
1987	I		1 556					3 308		3 320	2 365	217	
1985	S	6 692	599	178	1 525	137	181	1 039	126	911	779	115	1 102
	O	7 204	615	180	1 591	118	165	1 135	136	1 037	857	81	1 288
	N	7 063	530	186	1 589	155	141	1 059	121	1 246	840	103	1 095
	D	8 241	557	171	1 691	74	311	1 105	130	2 420	774	74	934
1986	J	7 020	531	173	1 711	177	182	1 086	121	1 070	820	49	1 100
	F	6 806	501	175	1 579	122	337	1 067	115	1 095	740	69	1 006
	M	6 743	557	172	1 594	102	132	1 114	112	1 055	783	55	1 068
	A	7 671	593	206	1 887	157	201	1 247	123	1 055	864	74	1 263
	M	7 218	523	188	1 787	168	216	1 118	113	1 128	767	61	1 151
	J	7 034	560	202	1 757	125	231	1 111	97	919	769	53	1 209
	J	6 749	502	178	1 616	163	255	1 024	98	956	742	87	1 129
	A	6 202	490	193	1 501	126	226	867	80	993	686	60	980
	S	7 255	547	202	1 589	124	273	1 076	125	1 283	891	80	1 065
	O	7 590	594	209	1 812	127	347	1 220	125	1 201	859	62	1 035
	N	6 946	524	195	1 582	132	328	1 090	117	1 098	779	43	1 056
	D	7 455	569	194	1 659	187	302	1 165	114	1 290	860	83	1 032
1987	J	6 382	480	151	1 486	106	254	1 075	100	1 049	725	67	888
	F		522	176	1 470			1 038	111	1 049	781	65	964
	M							1 194		1 219	859		
Percentage change on the corresponding period of the previous year													
% variation sur la période correspondante de l'année précédente													
1984		9.9											
1985		7.1	-1.8	10.5	10.4	10.3	-12.7	7.4	8.7	6.9	14.0	17.1	13.2
1986		-0.7	-3.9	9.5	0.8	11.8	22.9	3.8	-3.5	-5.6	-4.4	-6.4	-4.3
1985	I	12.0	-3.9	-1.2	12.1	26.7	13.2	5.4	2.9	58.8	14.1	-12.7	-3.1
	II	10.2	6.6	0.6	4.1	35.0	11.5	8.0	7.6	38.8	6.7	-7.3	6.9
	III	6.4	-3.1	8.9	5.5	14.5	12.0	5.6	5.6	7.3	7.8	26.4	7.9
	IV	0.7	-6.0	6.5	3.3	-25.2	-8.9	2.9	16.3	1.1	6.0	-12.6	-1.2
1986	I	-3.6	-5.6	2.8	-4.8	-1.7	15.2	3.7	-0.6	-7.4	-12.0	-24.3	-0.1
	II	1.6	-3.5	15.4	5.3	11.1	-4.7	4.8	6.4	-1.4	-2.6	-11.3	-0.2
	III	1.4	-5.9	8.0	-1.0	10.8	24.6	0.7	-11.4	25.1	-2.9	-4.9	-10.5
	IV	-1.8	-0.7	11.2	4.0	29.4	59.0	5.5	-7.3	-23.8	0.7	14.8	-6.2
1987	I		-2.3					1.3		3.2	0.9	12.4	
1985	S	7.9	-3.9	13.4	9.6	21.2	22.3	8.8	17.8	10.6	12.9	18.6	0.7
	O	-2.4	-8.9	7.8	-0.1	-21.3	-27.3	-0.4	5.4	-6.6	5.8	-25.7	1.5
	N	-6.3	-11.8	2.8	0.6	-18.4	-37.3	-3.5	21.0	-20.5	8.4	5.1	-3.0
	D	11.2	3.7	8.9	10.8	-40.3	37.0	14.0	26.2	22.5	3.9	-14.9	-2.5
1986	J	-1.5	-5.5	3.0	-1.7	1.1	-17.6	3.5	-15.4	5.6	-7.1	-47.3	1.7
	F	-1.4	-7.9	6.7	-3.8	6.1	101.8	6.5	10.6	-9.7	-18.4	-15.9	4.4
	M	-8.0	-4.1	-0.6	-8.7	-13.6	-25.4	1.5	9.8	-15.5	-10.5	-31.3	-5.7
	A	4.9	2.6	41.1	11.6	21.7	-21.8	10.1	15.0	-6.6	1.8	-8.6	3.8
	M	-4.1	-12.5	2.7	-6.4	-0.6	-4.0	0.3	0.0	4.9	-7.1	-29.9	-6.3
	J	3.7	-0.4	6.3	12.8	16.8	16.7	3.7	5.4	-3.2	-0.5	-45.9	1.9
	J	-1.6	-3.3	7.2	-7.4	33.6	18.6	0.3	0.0	13.5	-2.0	-3.3	-11.9
	A	-2.6	-6.1	6.0	0.3	11.5	8.1	-1.4	-32.2	19.9	-19.9	-39.4	-8.1
	S	8.4	-8.7	13.5	4.2	-9.5	50.8	3.6	-0.8	40.8	14.4	-30.4	-3.4
	O	5.4	-3.4	16.1	13.9	7.6	110.3	7.5	-8.1	15.8	0.2	-23.5	-19.6
	N	-1.7	-1.1	5.4	-0.4	-14.8	132.6	2.9	-3.3	-11.8	-7.3	-58.3	-3.6
	D	-9.5	2.2	13.5	-1.9	152.7	-2.9	5.4	-12.3	-46.7	11.1	12.2	10.5
1987	J	-9.1	-9.6	-12.7	-13.2	-40.1	39.6	-1.0	-17.4	-2.0	-11.6	36.7	-19.3
	F		4.2	0.6	-6.9			-2.7	-3.5	-4.2	5.5	-5.8	-4.2
	M							7.2		15.5	9.7		

EVOLUTION DU COMMERCE DE LA CE
par sections de la CTCl

8

Importations

Period Période	EUR 12	BL	DK	DE	GR	ES	FR	IR	IT	NL	PO	UK	
0 : FOOD						0 : PRODUITS ALIMENTAIRES							
Intra – EC trade (EUR 12) – Echanges intra – CE (EUR 12)													
Values in Mio ECU						Valeurs en Mio ECU							
1984	45 370	4 764	888	11 154	1 099	432	6 946	1 054	7 609	4 635	136	6 654	
1985	50 182	4 825	921	12 086	1 218	540	7 687	1 126	9 211	5 231	206	7 131	
1986	52 179	4 943	991	12 356	1 417	1 280	8 109	1 115	9 244	5 370	279	7 076	
1985	I	12 199	1 189	217	3 065	333	1 846	268	2 286	1 270	54	1 530	
	II	12 547	1 233	236	3 225	319	1 986	262	2 038	1 262	47	1 804	
	III	11 701	1 158	234	2 922	300	1 782	273	1 689	1 295	44	1 896	
	IV	13 735	1 244	233	2 874	267	2 073	323	3 198	1 405	60	1 900	
1986	I	12 328	1 180	235	2 943	328	1 975	295	2 267	1 240	61	1 644	
	II	13 448	1 261	253	3 466	371	2 118	281	2 202	1 276	58	1 923	
	III	12 654	1 195	250	2 998	358	1 852	246	2 225	1 352	71	1 769	
	IV	13 750	1 307	253	2 948	361	2 165	293	2 549	1 502	89	1 739	
1987	I		1 190				2 049		2 398	1 380	92		
1985	S	4 037	405	79	951	111	40	646	105	601	441	12	646
	O	4 451	449	80	958	92	48	707	122	743	502	17	735
	N	4 306	390	78	917	120	42	669	98	890	455	20	626
	D	4 977	404	75	999	55	66	697	104	1 566	448	23	539
1986	J	4 153	403	74	1 012	146	36	661	100	745	418	12	545
	F	4 058	374	85	929	98	75	640	100	795	402	24	536
	M	4 104	400	76	1 002	84	49	674	95	730	417	16	561
	A	4 488	434	87	1 148	121	61	729	103	715	458	18	615
	M	4 534	403	76	1 195	144	93	692	91	815	383	14	629
	J	4 412	422	88	1 126	106	86	695	83	667	449	11	680
	J	4 157	376	77	1 029	140	91	635	82	657	419	19	633
	A	3 889	382	87	957	112	100	534	70	685	387	15	559
	S	4 598	433	85	1 005	105	145	688	96	885	547	21	586
	O	4 711	465	83	1 031	100	198	737	108	853	504	20	612
	N	4 360	400	83	931	102	178	675	92	803	472	19	605
	D	4 651	439	87	985	157	162	750	92	898	529	30	523
1987	J	3 962	381	65	917	89	129	657	79	745	416	24	461
	F		400	81	915			664	89	788	462	31	498
	M							728		863	502		
Extra – EC trade (EUR 12) – Commerce extra – CE (EUR 12)													
Values in Mio ECU						Valeurs en Mio ECU							
1984	34 213	2 124	1 128	7 442	310	1 891	5 105	231	3 906	4 524	979	6 573	
1985	35 058	1 941	1 168	7 689	312	1 927	5 015	263	4 697	4 723	876	6 446	
1986	32 247	1 561	1 082	7 585	294	1 753	5 061	226	3 890	4 145	736	5 914	
1985	I	9 122	497	289	2 027	75	424	1 303	80	1 187	1 391	201	1 648
	II	9 040	505	283	1 893	86	545	1 332	51	1 116	1 184	219	1 826
	III	8 171	481	292	1 808	72	497	1 156	69	891	1 089	261	1 555
	IV	8 726	458	304	1 961	79	461	1 225	63	1 504	1 059	196	1 417
1986	I	8 227	412	285	1 906	74	490	1 292	52	949	1 103	133	1 532
	II	8 479	416	346	1 929	80	408	1 359	53	906	1 106	178	1 699
	III	7 485	349	320	1 684	53	417	1 107	56	1 003	959	220	1 318
	IV	8 056	384	132	2 066	87	438	1 303	65	1 033	978	205	1 365
1987	I		366				1 255		922	982	125		
1985	S	2 639	194	99	560	25	141	393	21	310	336	104	456
	O	2 735	166	100	620	26	117	428	14	294	352	65	553
	N	2 743	140	108	660	34	99	390	23	356	383	82	468
	D	3 250	152	96	682	19	245	407	26	854	324	51	395
1986	J	2 852	128	99	685	32	146	425	20	325	401	37	554
	F	2 737	127	90	641	24	262	427	15	300	337	44	470
	M	2 627	157	95	580	18	83	439	17	325	365	39	507
	A	3 166	159	119	725	36	140	517	21	340	406	56	648
	M	2 672	119	112	582	25	123	425	21	313	383	46	522
	J	2 610	137	115	621	19	145	416	15	252	319	42	529
	J	2 576	126	101	577	22	164	389	16	299	318	69	496
	A	2 300	108	105	534	13	125	333	10	309	297	44	421
	S	2 640	114	117	570	18	128	388	29	398	341	59	478
	O	2 862	129	126	766	27	149	483	17	348	353	42	422
	N	2 573	124	112	641	29	151	415	24	295	306	25	451
	D	2 772	130	87	666	31	139	413	23	392	330	53	509
1987	J	2 386	99	65	559	17	125	417	21	305	308	43	427
	F		122	78	543			373	22	261	318	34	466
	M							465		355	356		

TRENDS IN EC TRADE by SITC sections

Exports

Period Période	EUR 12	BL	DK	DE	GR	ES	FR	IR	IT	NL	PO	UK	
0 : FOOD													
0 : PRODUITS ALIMENTAIRES													
World - Monde													
Values in Mio ECU													
Valeurs en Mio ECU													
1984	68 475	6 259	5 642	9 350	1 351	3 287	14 904	2 843	4 832	14 510	348	5 149	
1985	71 946	6 216	6 000	9 689	1 269	3 306	15 537	3 079	5 889	15 204	341	5 415	
1986	70 510	6 305	5 927	10 235	1 270	3 373	14 423	2 988	5 200	14 961	335	5 494	
1985	I	17 616	1 436	1 456	2 331	341	869	3 899	656	1 298	3 926	88	1 316
	II	18 013	1 591	1 534	2 371	293	747	3 950	815	1 278	4 030	92	1 311
	III	16 820	1 540	1 455	2 303	280	732	3 336	862	1 413	3 590	62	1 248
	IV	19 495	1 650	1 553	2 684	355	960	4 351	747	1 900	3 658	99	1 540
1986	I	17 271	1 505	1 459	2 490	291	914	3 855	683	1 139	3 627	89	1 219
	II	17 720	1 584	1 492	2 514	305	839	3 574	717	1 327	4 055	71	1 243
	III	16 815	1 493	1 462	2 455	361	578	3 418	786	1 380	3 571	72	1 239
	IV	18 704	1 723	1 515	2 776	313	1 041	3 576	802	1 354	3 709	102	1 793
1987	I		1 536					3 421		1 079	3 723	64	
1985	S	5 901	530	530	802	90	259	1 229	273	521	1 208	20	438
	O	6 662	594	534	945	131	261	1 510	288	534	1 298	28	539
	N	6 440	506	560	827	135	305	1 466	264	643	1 218	32	484
	D	6 393	549	460	911	89	393	1 376	195	723	1 143	38	517
1986	J	5 784	490	506	875	159	211	1 327	195	356	1 261	31	385
	F	5 755	509	478	827	91	326	1 253	236	409	1 143	39	445
	M	5 718	506	465	788	42	377	1 275	252	376	1 224	25	389
	A	6 170	598	475	936	88	284	1 304	208	435	1 357	24	462
	M	5 724	494	502	756	136	268	1 091	266	455	1 374	21	361
	J	5 819	493	500	823	81	287	1 183	246	435	1 326	24	421
	J	5 688	572	436	838	145	242	1 106	280	440	1 229	27	372
	A	5 054	414	484	735	80	180	1 057	255	386	1 071	18	373
	S	6 043	494	535	878	136	157	1 262	250	557	1 263	21	489
	O	6 465	656	538	1 048	93	233	1 231	223	527	1 298	28	592
	N	6 037	489	508	845	85	393	1 197	274	425	1 220	29	572
	D	6 175	578	455	887	134	410	1 190	302	404	1 199	33	584
1987	J	5 581	479	451	851	92	371	1 176	197	337	1 201	21	404
	F		488	454	825			1 080	213	331	1 170	15	472
	M							1 165		410	1 351		
Percentage change on the corresponding period of the previous year													
% variation sur la période correspondante de l'année précédente													
1984	13.7	19.2	11.5	12.4	22.0	20.5	12.6	16.6	14.1	11.8	20.4	12.1	
1985	5.1	-0.7	6.3	3.6	-6.1	0.6	4.2	8.3	21.9	4.8	-2.0	5.2	
1986	-2.0	1.4	-1.2	5.6	0.1	2.0	-7.2	-3.0	-11.7	-1.6	-1.8	1.5	
1985	I	7.1	-2.5	8.7	-0.2	19.6	-8.3	12.2	26.2	22.8	10.7	4.8	-5.2
	II	6.5	4.5	12.8	5.9	3.5	-9.9	4.1	-2.3	39.8	3.7	7.0	12.4
	III	3.6	-1.2	3.0	2.5	-9.4	6.2	-7.4	13.4	31.6	3.9	-13.9	17.8
	IV	3.3	-3.2	1.5	6.2	-25.1	16.9	7.8	2.5	6.4	1.0	-6.6	0.3
1986	I	-2.0	4.8	0.2	6.8	-14.7	5.2	-1.1	4.1	-12.2	-7.6	1.1	-7.4
	II	-1.6	-0.4	-2.7	6.0	4.1	12.3	-9.5	-12.0	3.8	0.6	-22.8	-5.2
	III	-0.0	-3.1	0.5	6.6	28.9	-21.0	2.5	-8.8	-2.3	-0.5	16.1	-0.7
	IV	-4.1	4.4	-2.4	3.4	-11.8	8.4	-17.8	7.4	-28.7	1.4	3.0	16.4
1987	I		2.1					-11.3		-5.3	2.6	-28.1	
1985	S	5.1	-10.6	4.5	12.3	-6.3	12.6	-2.8	6.6	28.3	3.7	-20.0	22.3
	O	6.0	3.3	-0.6	11.2	-2.2	-1.9	9.2	5.1	30.9	-1.4	-20.0	6.7
	N	1.0	-8.5	3.7	-2.5	-36.6	23.5	7.6	3.5	18.4	-2.8	-15.8	-7.8
	D	2.9	-4.5	1.3	9.8	-29.9	27.2	6.7	-2.5	-13.5	8.4	18.8	2.4
1986	J	-0.2	1.2	3.5	11.9	13.6	-28.7	10.0	4.8	-22.6	-3.5	-27.6	-7.9
	F	1.6	7.8	2.1	15.7	-9.0	21.2	1.3	2.6	-7.5	-9.0	34.5	-0.2
	M	-7.1	5.6	-7.0	-5.5	-58.4	24.0	-12.4	5.0	-5.3	-10.2	-16.7	-13.9
	A	5.0	14.3	10.7	19.2	23.9	16.9	-5.6	-3.7	-5.6	4.7	-36.8	7.2
	M	-9.7	-8.3	-9.1	-12.3	7.9	-4.3	-18.3	-13.9	9.6	-4.3	-32.3	-20.8
	J	0.4	-6.8	-9.7	13.7	-15.6	28.1	-4.1	-15.2	8.2	2.2	4.3	-0.9
	J	3.0	9.4	-7.6	7.2	39.4	3.0	13.6	-16.2	4.8	-1.4	17.4	-9.3
	A	-6.3	-14.8	6.8	2.2	-8.0	-24.4	-6.7	0.4	-18.2	-5.6	-10.0	-6.5
	S	2.4	-6.8	0.9	9.5	51.1	-39.4	2.7	-8.4	6.9	4.6	5.0	11.6
	O	-3.0	10.4	0.7	10.9	-29.0	-10.7	-18.5	-22.6	-1.3	0.0	0.0	9.8
	N	-6.3	-3.4	-9.3	2.2	-37.0	28.9	-18.3	3.8	-33.9	0.2	-9.4	18.2
	D	-3.4	5.3	-1.1	-2.6	50.6	4.3	-13.5	54.9	-44.1	4.9	-13.2	13.0
1987	J	-3.5	-2.2	-10.9	-2.7	-42.1	75.8	-11.4	1.0	-5.3	-4.8	0.0	4.9
	F		-4.1	-5.0	-0.2			-13.8	-9.7	-19.1	2.4	-61.5	6.1
	M							-8.6		9.0	10.4		

**EVOLUTION DU COMMERCE DE LA CE
par sections de la CTCl**

8

Exportations

Period Période	EUR 12	BL	DK	DE	GR	ES	FR	IR	IT	NL	PO	UK	
0 : FOOD						0 : PRODUITS ALIMENTAIRES							
Intra – EC trade (EUR 12) – Echanges intra – CE (EUR 12)													
Values in Mio ECU						Valeurs en Mio ECU							
1984	46 095	4 804	3 083	6 366	854	2 095	9 577	2 015	3 115	11 081	148	2 957	
1985	48 714	4 952	3 290	6 768	813	2 004	10 027	2 139	3 671	11 752	158	3 141	
1986	51 271	5 356	3 400	7 231	930	2 276	10 452	2 198	3 502	12 059	164	3 703	
1985	I	11 642	1 107	776	1 622	181	590	2 450	414	755	2 986	41	722
	II	11 963	1 240	814	1 625	189	462	2 333	561	791	3 177	37	733
	III	11 914	1 243	818	1 624	201	413	2 366	642	956	2 847	32	771
	IV	13 196	1 362	882	1 896	241	540	2 877	522	1 169	2 742	48	916
1986	I	12 213	1 264	844	1 721	191	636	2 690	466	715	2 904	38	745
	II	13 045	1 383	857	1 727	211	569	2 638	523	920	3 363	42	809
	III	12 499	1 278	833	1 766	299	358	2 543	590	980	2 913	33	907
	IV	13 514	1 431	867	2 017	230	713	2 581	618	887	2 879	51	1 241
1987	I		1 353					2 544		748	2 960	34	
1985	S	4 187	438	306	586	59	145	879	199	322	961	12	278
	O	4 646	483	301	676	93	135	1 050	217	370	974	15	332
	N	4 406	430	321	620	102	169	986	188	374	919	15	284
	D	4 143	449	261	601	46	236	841	118	425	849	18	300
1986	J	4 082	406	296	610	106	144	895	130	227	1 020	11	237
	F	3 989	424	264	566	57	222	876	154	255	896	11	264
	M	4 137	434	279	545	28	271	919	182	233	988	14	244
	A	4 473	504	276	636	57	186	965	143	301	1 089	13	303
	M	4 292	453	291	524	100	185	820	205	309	1 154	12	239
	J	4 270	429	282	567	55	198	854	176	308	1 122	12	269
	J	4 199	456	253	595	117	147	817	223	319	999	12	261
	A	3 748	368	275	522	65	110	788	167	280	888	9	276
	S	4 536	452	304	647	114	102	942	200	383	1 020	9	363
	O	4 655	524	306	747	73	142	907	163	358	995	12	428
	N	4 382	428	299	628	64	271	857	208	278	967	13	369
	D	4 454	479	254	645	93	295	842	243	251	924	17	410
1987	J	4 162	410	283	619	66	272	935	140	231	956	11	238
	F		430	272	562			780	164	231	929	9	313
	M							830		285	1 074		
Extra – EC trade (EUR 12) – Commerce extra – CE (EUR 12)													
Values in Mio ECU						Valeurs en Mio ECU							
1984	22 021	1 453	2 444	2 939	494	1 177	5 321	828	1 697	3 295	200	2 172	
1985	22 823	1 260	2 583	2 865	453	1 287	5 502	940	2 186	3 319	183	2 245	
1986	18 765	946	2 381	2 955	330	1 075	3 948	790	1 672	2 724	170	1 773	
1985	I	5 869	328	649	697	160	277	1 448	242	533	902	48	587
	II	5 958	348	689	734	104	282	1 616	254	481	826	54	570
	III	4 812	296	611	662	78	315	969	219	451	709	30	471
	IV	6 184	287	635	772	111	415	1 469	225	720	882	51	617
1986	I	4 959	240	574	760	100	275	1 161	217	420	690	51	471
	II	4 566	200	593	776	90	266	931	193	400	659	29	428
	III	4 227	215	612	674	61	214	874	196	391	625	38	326
	IV	5 013	291	602	745	79	320	982	184	460	750	52	548
1987	I		181					872		326	725	30	
1985	S	1 680	92	214	209	30	113	349	74	196	238	8	158
	O	1 980	111	222	263	37	125	459	72	161	313	13	205
	N	2 000	77	226	205	33	135	479	76	266	289	17	197
	D	2 204	100	187	305	40	156	531	77	293	280	20	214
1986	J	1 669	83	196	262	53	66	429	65	128	229	10	147
	F	1 732	85	202	259	34	104	376	82	151	235	28	179
	M	1 550	72	172	240	13	97	356	70	142	225	11	144
	A	1 656	94	184	295	31	97	336	65	131	257	11	157
	M	1 396	41	198	229	32	81	270	62	143	209	9	121
	J	1 516	65	205	252	27	88	329	69	126	194	12	150
	J	1 458	117	174	238	26	93	289	58	119	220	15	110
	A	1 279	47	205	209	14	68	269	89	100	173	10	96
	S	1 479	41	228	225	22	54	320	50	171	231	12	126
	O	1 782	132	229	295	20	88	323	60	167	290	16	162
	N	1 626	59	205	213	21	120	340	66	146	239	16	202
	D	1 687	99	194	240	38	112	346	59	152	259	16	172
1987	J	1 389	68	161	229	26	98	238	57	105	232	10	165
	F		56	174	260			299	49	97	228	6	158
	M							335		123	265		

TRENDS IN EC TRADE by SITC sections

Imports

Period Période	EUR 12	BL	DK	DE	GR	ES	FR	IR	IT	NL	PO	UK
1 : BEVERAGES AND TOBACCO						1 : BOISSONS ET TABACS						
World - Monde												
Values in Mio ECU						Valeurs en Mio ECU						
1984	8 662	800	250	1 838	90	408	1 307	126	825	1 037	42	1 940
1985	9 894	856	304	2 066	104	374	1 549	148	1 188	1 127	32	2 148
1986	9 462	868	280	2 112	103	353	1 304	144	1 076	1 107	41	2 074
1985												
I	2 349	196	63	516	24	90	356	29	271	294	7	504
II	2 366	221	85	491	24	98	408	36	253	273	7	469
III	2 308	192	73	466	17	91	391	37	234	253	6	549
IV	2 873	247	83	594	39	95	395	45	430	307	13	625
1986												
I	2 193	197	71	512	17	51	339	32	227	275	2	467
II	2 258	222	65	479	24	87	337	36	248	287	10	465
III	2 279	193	64	517	28	76	327	33	294	239	10	497
IV	2 733	257	79	603	33	140	300	42	307	306	19	646
1987												
I		208					319		235	286	7	
1985												
S	759	66	26	154	6	30	121	11	71	80	1	192
O	902	75	29	171	8	31	153	15	83	104	7	229
N	920	81	32	199	12	14	124	18	90	114	4	231
D	1 048	92	22	221	19	50	118	12	258	89	2	165
1986												
J	725	66	20	184	7	4	119	11	70	95		149
F	680	60	21	159	6	15	109	11	72	78	1	148
M	778	69	24	169	4	32	111	10	85	102	1	170
A	751	69	24	164	11	16	113	12	89	99	5	151
M	705	68	23	162	9	16	103	11	83	80	3	147
J	803	82	23	153	5	54	122	12	75	108	2	166
J	808	64	23	178	12	28	117	14	94	89	2	186
A	676	55	18	155	10	18	97	10	102	59	3	150
S	791	72	23	184	6	30	114	10	98	90	3	161
O	883	79	26	189	10	43	116	13	97	91	4	215
N	952	81	29	206	10	42	111	16	118	107	1	233
D	893	94	24	212	13	54	97	13	94	105	2	184
1987												
J	683	64	15	164	4	25	106	10	79	97	1	117
F		64	21	162			106	8	61	91	3	149
M							107		96	98		
Percentage change on the corresponding period of the previous year % variation sur la période correspondante de l'année précédente												
1984	7.1	8.1	45.3	-0.9	9.8	-18.7	15.9	17.8	3.9	7.2	7.7	14.1
1985	14.2	7.0	21.6	12.4	15.6	-8.3	18.5	17.5	44.0	8.7	-23.8	10.7
1986	-4.4	1.4	-7.9	2.2	-1.0	-5.6	-15.8	-2.7	-9.4	-1.8	28.1	-3.4
1985												
I	27.2	14.0	57.5	15.2	41.2	-10.0	26.7	26.1	127.7	20.0	75.0	26.6
II	16.1	8.3	16.4	12.6	20.0	0.0	22.2	24.1	48.8	19.7	-46.2	8.3
III	12.7	6.7	28.1	12.0	-15.0	-22.2	21.1	12.1	69.6	5.0	-14.3	6.4
IV	5.3	1.2	3.7	10.4	18.2	2.2	7.3	7.1	7.8	-5.0	-23.5	5.4
1986												
I	-6.6	0.5	12.7	-0.8	-29.2	-43.3	-4.8	10.3	-16.2	-6.5	-71.4	-7.3
II	-4.6	0.5	-23.5	-2.4	0.0	-11.2	-17.4	0.0	-2.0	5.1	42.9	-0.9
III	-1.3	0.5	-12.3	10.9	64.7	-16.5	-16.4	-10.8	25.6	-5.5	66.7	-9.5
IV	-4.9	4.0	-4.8	1.5	-15.4	47.4	-24.1	-6.7	-28.6	-0.3	46.2	3.4
1987												
I		5.6					-5.9		3.5	4.0	250.0	
1985												
S	6.9	-7.0	30.0	9.2	-25.0	-31.8	17.5	0.0	31.5	-1.2	-75.0	11.0
O	1.8	-1.3	20.8	-3.9	-42.9	6.9	24.4	7.1	2.5	-5.5	75.0	-2.1
N	-2.2	-6.9	14.3	15.7	50.0	-65.0	-2.4	12.5	-40.8	6.5	-55.6	18.5
D	16.2	12.2	-21.4	17.6	72.7	117.4	0.0	0.0	55.4	-16.0	-33.3	0.6
1986												
J	6.9	8.2	25.0	10.8	-30.0	-76.5	11.2	37.5	7.7	14.5		4.2
F	-9.5	1.7	-12.5	-4.2	0.0	-55.9	-8.4	22.2	-8.9	-22.0	-66.7	-3.3
M	-15.5	-9.2	4.3	-8.2	-55.6	-20.0	-14.0	-16.7	-33.6	-8.1	0.0	-18.7
A	-5.4	-8.0	20.0	-11.8	-15.4	-30.4	-18.7	0.0	25.4	2.1	66.7	-3.2
M	-8.3	-5.6	-17.9	8.0	50.0	-56.8	-18.9	-15.4	-8.8	-14.0	0.0	-2.0
J	0.0	10.8	-37.8	-1.9	0.0	42.1	-13.5	0.0	-17.6	30.1	100.0	1.2
J	-2.8	-1.5	-14.8	9.2	100.0	27.3	-20.9	0.0	19.0	-5.3	-33.3	-11.4
A	-5.8	-9.8	-10.0	4.0	100.0	-53.8	-20.5	-16.7	21.4	-25.3	50.0	2.7
S	4.2	9.1	-11.5	19.5	0.0	0.0	-5.8	-9.1	38.0	12.5	200.0	-16.1
O	-2.1	5.3	-10.3	10.5	25.0	38.7	-24.2	-13.3	16.9	-12.5	-42.9	-6.1
N	3.5	0.0	-9.4	3.5	-16.7	200.0	-10.5	-11.1	31.1	-6.1	-75.0	0.9
D	-14.8	2.2	9.1	-4.1	-31.6	8.0	-17.8	8.3	-63.6	18.0	0.0	11.5
1987												
J	-5.8	3.0	-25.0	-10.9	-42.9	525.0	-10.9	-9.1	12.9	2.1		-21.5
F		6.7	0.0	1.9			-2.8	-27.3	-15.3	16.7	200.0	0.7
M							-3.6		12.9	-3.9		

**EVOLUTION DU COMMERCE DE LA CE
par sections de la CTCl**

8

Importations

Period Période	EUR 12	BL	DK	DE	GR	ES	FR	IR	IT	NL	PO	UK
1 : BEVERAGES AND TOBACCO						1 : BOISSONS ET TABACS						
Intra – EC trade (EUR 12) – Echanges intra – CE (EUR 12)												
Values in Mio ECU						Valeurs en Mio ECU						
1984	5 953	675	148	1 183	81	78	1 147	95	535	712	11	1 288
1985	7 113	715	187	1 294	92	77	1 368	116	947	769	10	1 537
1986	7 136	734	179	1 385	86	148	1 133	118	930	787	26	1 609
1985	I 1 568	157	34	324	22	13	309	20	203	180	2	304
	II 1 734	179	56	308	21	21	355	30	215	198	2	349
	III 1 695	166	46	276	14	24	356	30	185	182	3	413
	IV 2 117	213	51	386	36	19	348	36	344	209	4	471
1986	I 1 580	166	47	333	14	22	278	24	192	175	1	327
	II 1 702	177	38	313	22	34	294	29	208	210	5	372
	III 1 743	165	42	312	22	35	296	29	262	179	8	393
	IV 2 111	225	52	426	28	57	266	36	269	223	12	517
1987	I	171					278		200	179	4	
1985	S 551	56	14	95	5	8	111	9	51	64		137
	O 670	63	18	111	7	6	130	12	73	73	2	176
	N 680	68	19	127	11	7	112	14	73	72	1	175
	D 767	82	14	148	17	7	106	9	198	64	1	120
1986	J 511	55	13	116	6	2	100	8	60	54		97
	F 513	51	12	112	4	10	91	7	65	58		101
	M 548	58	16	105	4	10	86	9	67	64	1	129
	A 569	57	15	113	10	11	95	9	67	71	1	120
	M 530	54	15	95	7	7	90	9	71	66	2	115
	J 606	66	14	106	5	16	110	10	69	73	1	137
	J 634	58	16	115	8	15	106	13	83	69	1	151
	A 518	46	13	89	10	11	88	8	93	44	2	114
	S 586	60	13	108	5	9	102	8	86	66	2	128
	O 687	68	18	131	8	14	102	11	83	72	2	177
	N 735	71	19	144	7	14	100	13	101	74	1	191
	D 691	83	16	155	12	28	86	11	86	75	2	137
1987	J 487	53	9	109	4	6	94	7	73	52	1	81
	F	55	12	110			91	7	54	62	1	110
	M						93		73	66		
Extra – EC trade (EUR 12) – Commerce extra – CE (EUR 12)												
Values in Mio ECU						Valeurs en Mio ECU						
1984	2 706	125	102	654	10	330	159	31	289	325	30	651
1985	2 780	141	116	771	12	296	181	32	241	358	22	610
1986	2 317	134	101	727	17	205	162	26	145	320	15	466
1985	I 781	39	29	191	2	77	46	9	68	114	5	200
	II 631	42	29	184	3	77	52	6	38	76	5	120
	III 614	26	27	190	3	67	36	7	49	70	3	136
	IV 753	34	31	206	3	75	47	9	86	98	9	154
1986	I 610	31	24	179	3	29	59	8	35	99	1	140
	II 553	44	27	165	3	52	39	7	40	77	5	93
	III 533	27	22	205	6	41	29	5	32	60	2	104
	IV 621	32	27	177	5	83	35	6	37	83	7	129
1987	I	37					40		35	107	3	
1985	S 209	10	12	59	1	22	11	3	19	17		55
	O 232	11	11	60	1	25	23	3	10	31	5	53
	N 241	13	12	72	1	7	12	4	17	42	4	56
	D 281	10	8	73	1	43	12	2	59	25	1	45
1986	J 214	11	7	68	1	2	19	2	10	41		52
	F 167	8	9	47	2	5	18	4	7	20		47
	M 228	11	8	65	1	23	23	2	18	38		41
	A 179	12	9	51	1	5	15	3	22	28	3	31
	M 174	14	9	68	1	9	12	2	12	14	1	32
	J 197	16	10	47		38	12	2	7	35		29
	J 172	6	7	63	4	12	11	2	11	20	1	35
	A 157	9	6	66	1	7	7	2	9	15		36
	S 205	12	10	77	1	21	12	2	12	25	1	33
	O 196	11	9	58	1	29	13	2	13	20	2	38
	N 217	9	10	62	3	28	10	2	17	33		42
	D 201	11	8	57	1	26	11	2	7	30	1	47
1987	J 196	15	6	55		18	12	2	5	45		37
	F	9	9	51			14	1	7	30	2	39
	M						14		23	32		

TRENDS IN EC TRADE by SITC sections

Exports

Period Période	EUR 12	BL	DK	DE	GR	ES	FR	IR	IT	NL	PO	UK
1 : BEVERAGES AND TOBACCO						1 : BOISSONS ET TABACS						
World - Monde												
Values in Mio ECU						Valeurs en Mio ECU						
1984	12 160	481	204	1 384	284	430	3 486	287	1 290	1 457	228	2 631
1985	13 535	545	216	1 585	272	489	4 027	331	1 422	1 516	250	2 883
1986	13 305	553	242	1 588	292	492	4 180	311	1 121	1 690	264	2 571
1985	I	3 009	130	55	347	72	844	77	335	354	53	651
	II	3 290	148	47	415	100	976	68	271	372	58	708
	III	3 491	127	59	451	39	1 011	105	325	444	65	757
	IV	3 745	140	55	373	61	1 196	80	491	347	73	766
1986	I	3 006	131	48	359	53	933	77	263	368	49	625
	II	3 291	150	66	401	105	1 025	62	248	424	67	634
	III	3 317	135	66	454	53	1 111	96	297	470	66	589
	IV	3 691	137	61	375	82	1 243	76	313	428	82	724
1987	I		135				901		242	378	42	
1985	S	1 199	41	18	138	9	40	382	39	108	136	26
	O	1 351	57	20	140	18	52	452	32	148	123	30
	N	1 277	42	19	113	23	39	426	28	157	139	23
	D	1 116	42	15	119	20	72	318	21	186	84	19
1986	J	944	44	16	113	11	30	292	22	81	134	15
	F	1 012	42	15	111	32	44	293	29	88	111	15
	M	1 048	45	16	134	10	27	348	26	94	122	19
	A	1 162	52	22	137	41	33	369	22	75	154	22
	M	1 019	48	20	123	38	31	308	21	89	111	21
	J	1 105	50	24	141	25	46	347	21	84	159	19
	J	1 162	48	24	164	18	46	328	33	104	151	26
	A	890	41	21	141	11	30	250	27	64	154	7
	S	1 266	45	21	150	24	35	402	36	129	166	28
	O	1 323	51	24	137	12	64	441	27	120	147	31
	N	1 241	39	20	132	18	47	439	27	97	161	25
	D	1 110	46	17	106	51	58	363	21	97	120	21
1987	J	864	44	18	108	20	30	263	19	73	119	14
	F		42	20	107			316	22	73	122	11
	M							322		96	137	190
Percentage change on the corresponding period of the previous year												
% variation sur la période correspondante de l'année précédente												
1984	12,7	6,7	12,7	10,8	5,2	8,6	18,6	12,5	17,8	16,5	11,2	5,5
1985	11,3	13,3	5,9	14,5	-4,2	13,7	15,5	15,3	10,2	4,0	9,6	8,6
1986	-1,7	1,5	12,0	0,2	7,4	0,6	3,8	-6,0	-21,2	11,5	5,6	-10,8
1985	I	13,6	17,1	31,0	28,5	-31,4	2,2	17,7	22,2	19,2	23,3	6,5
	II	14,8	21,3	-16,1	14,6	2,0	32,3	19,5	21,4	35,5	-2,1	3,6
	III	16,9	-3,8	7,3	16,5	-13,3	-6,1	16,9	32,9	23,1	9,4	29,8
	IV	2,4	20,7	7,8	2,2	69,4	25,4	10,0	-10,1	-9,9	-2,3	1,4
1986	I	-0,1	0,8	-12,7	3,5	-26,4	10,9	10,5	0,0	-21,5	4,0	-7,5
	II	0,0	1,4	40,4	-3,4	5,0	-13,4	5,0	-8,8	-8,5	14,0	15,5
	III	-5,0	6,3	11,9	0,7	35,9	3,7	-3,1	-8,6	-8,6	5,9	-22,2
	IV	-1,4	-2,1	10,9	0,5	34,4	4,3	3,9	-5,0	-36,3	23,3	12,3
1987	I		3,1				-3,4		-8,0	2,7	-14,3	
1985	S	11,3	0,0	20,0	16,0	-50,0	-20,0	13,4	8,3	-2,7	-5,6	13,0
	O	4,2	32,6	0,0	11,1	28,6	32,3	12,2	-8,6	-8,6	2,5	3,4
	N	0,9	13,5	11,8	-13,7	76,9	-22,0	9,0	-9,7	9,0	0,7	-4,2
	D	1,7	16,7	7,1	9,2	122,2	75,6	8,5	-12,5	-22,2	-12,5	0,0
1986	J	7,2	15,8	0,0	15,3	-26,7	15,4	41,1	0,0	-29,6	9,8	-6,3
	F	3,2	16,7	-28,6	5,7	45,5	100,0	-2,0	-6,5	-17,0	2,8	-11,8
	M	-8,7	-19,6	-11,1	-6,9	-70,6	-37,2	3,0	8,3	-16,8	-0,8	-9,5
	A	7,9	20,9	69,2	7,0	78,3	-40,0	11,1	-4,3	-25,7	52,5	15,8
	M	-6,7	-12,7	17,6	-14,6	-13,6	-16,2	-1,6	-12,5	2,3	7,8	5,0
	J	-1,3	-2,0	50,0	-1,4	-26,5	27,8	4,8	-4,5	1,2	-4,8	5,6
	J	-9,1	-2,0	14,3	-6,3	-5,3	12,2	-8,9	10,0	-11,1	-7,4	-16,1
	A	-12,1	10,8	5,0	2,9	0,0	15,4	-7,1	-25,0	-36,0	5,5	-22,2
	S	5,6	9,8	16,7	8,7	166,7	-12,5	5,2	-7,7	19,4	22,1	7,7
	O	-2,1	-10,5	20,0	-2,1	-33,3	23,1	-2,4	-15,6	-18,9	19,5	3,3
	N	-2,8	-7,1	5,3	16,8	-21,7	20,5	3,1	-3,6	-38,2	15,8	8,7
	D	-0,5	9,5	13,3	-10,9	155,0	-19,4	14,2	0,0	-47,8	42,9	10,5
1987	J	-8,5	0,0	12,5	-4,4	81,8	0,0	-9,9	-13,6	-9,9	-11,2	-6,7
	F		0,0	33,3	-3,6			7,8	-24,1	-17,0	9,9	-26,7
	M							-7,5		2,1	12,3	-18,1

**EVOLUTION DU COMMERCE DE LA CE
par sections de la CTCl**

8

Exportations

Period Période	EUR 12	BL	DK	DE	GR	ES	FR	IR	IT	NL	PO	UK
1 : BEVERAGES AND TOBACCO						1 : BOISSONS ET TABACS						
Intra - EC trade (EUR 12) - Echanges intra - CE (EUR 12)												
Values in Mio ECU						Valeurs en Mio ECU						
1984	6 159	458	92	895	95	219	1 665	133	664	957	151	829
1985	7 093	514	102	1 055	105	264	1 958	144	765	1 036	174	974
1986	7 395	520	124	1 064	136	270	2 197	166	619	1 165	196	939
1985	I	1 583	123	27	235	28	403	28	197	247	38	210
	II	1 723	140	21	267	44	456	36	148	238	39	260
	III	1 768	120	27	293	10	462	39	169	309	44	242
	IV	2 019	132	26	260	23	636	41	252	242	54	262
1986	I	1 631	123	26	244	17	472	37	150	255	38	222
	II	1 828	141	33	260	51	527	39	135	280	51	246
	III	1 802	128	34	295	32	486	44	157	322	47	198
	IV	2 135	128	30	265	36	712	46	177	307	60	275
1987	I		124				448		135	273	34	
1985	S	597	39	7	87	2	177	16	51	101	18	77
	O	695	54	9	94	4	225	16	72	85	22	90
	N	701	39	9	88	7	235	15	81	99	18	91
	D	623	39	8	79	12	177	9	99	59	13	81
1986	J	525	42	10	79	5	142	12	49	94	11	67
	F	539	39	8	81	10	151	13	49	79	11	81
	M	565	42	9	84	2	179	13	52	82	14	74
	A	630	48	11	84	21	191	13	45	101	17	91
	M	558	46	10	82	18	163	14	45	70	17	76
	J	638	47	12	94	12	183	13	44	109	15	79
	J	649	44	14	109	9	168	14	56	104	19	85
	A	492	39	11	98	8	120	15	35	100	5	46
	S	661	44	10	87	15	199	15	67	118	20	68
	O	715	46	11	93	6	239	16	59	97	23	93
	N	751	38	10	95	8	27	268	16	61	125	19
	D	661	44	9	77	21	40	205	13	58	85	14
1987	J	466	41	10	81	7	108	10	41	88	11	58
	F		38	11	67		172	11	40	79	9	71
	M						168		53	105		
Extra - EC trade (EUR 12) - Commerce extra - CE (EUR 12)												
Values in Mio ECU						Valeurs en Mio ECU						
1984	5 959	22	106	488	188	210	1 820	153	611	484	74	1 802
1985	6 394	29	110	529	165	221	2 068	186	638	465	73	1 909
1986	5 823	30	88	524	153	212	1 977	146	489	506	66	1 630
1985	I	1 416	7	26	112	44	440	49	133	103	15	442
	II	1 557	8	24	148	55	520	33	120	130	19	448
	III	1 710	7	31	157	29	549	66	152	131	20	515
	IV	1 712	8	28	112	37	559	39	233	101	19	504
1986	I	1 365	8	21	114	36	461	40	110	108	12	403
	II	1 449	8	32	141	53	498	23	110	137	16	388
	III	1 503	7	31	159	20	493	53	137	144	18	393
	IV	1 507	8	4	109	45	526	30	133	117	21	446
1987	I		10				452		105	101	8	
1985	S	597	2	10	51	6	18	205	24	55	33	184
	O	652	3	12	46	13	27	227	15	74	37	190
	N	572	2	10	25	16	20	191	12	75	40	175
	D	487	3	7	40	8	24	142	11	84	24	139
1986	J	416	2	6	34	6	13	150	11	32	39	118
	F	470	3	7	31	21	26	142	17	38	32	151
	M	478	3	8	50	8	14	169	13	40	37	132
	A	527	3	11	54	20	13	188	9	29	50	145
	M	457	2	9	41	19	15	145	6	42	39	133
	J	462	3	12	47	13	15	164	8	39	48	110
	J	508	4	11	55	8	19	160	19	47	45	135
	A	395	2	10	43	3	13	130	12	29	53	98
	S	599	1	11	62	9	16	203	21	61	46	161
	O	603	4	13	44	6	31	201	11	59	49	178
	N	485	2	10	36	10	19	171	11	35	34	152
	D	442	2	7	29	29	17	159	8	38	33	114
1987	J	393	2	7	27	13	19	155	9	31	29	100
	F		4	7	40			143	11	32	40	119
	M							154		41	32	

TRENDS IN EC TRADE by SITC sections

Imports

Period Période	EUR 12	BL	DK	DE	GR	ES	FR	IR	IT	NL	PO	UK	
2 : CRUDE MATERIALS						2 : MATIERES PREMIERES							
World - Monde													
Values in Mio ECU						Valeurs en Mio ECU							
1984	57 092	5 206	1 004	13 854	715	4 278	7 039	405	10 487	4 918	1 325	7 861	
1985	58 754	5 499	986	14 320	763	4 347	7 048	415	10 926	5 413	1 255	7 782	
1986	49 090	4 374	957	12 450	712	3 356	5 926	342	8 811	4 651	907	6 604	
1985	I	15 813	1 487	291	3 753	204	1 248	1 978	127	2 927	1 435	348	2 016
	II	15 638	1 483	238	3 774	221	1 192	1 910	109	3 043	1 274	340	2 054
	III	12 954	1 216	212	3 357	123	907	1 550	87	2 149	1 142	282	1 930
	IV	14 349	1 312	245	3 436	217	1 000	1 611	92	2 807	1 562	286	1 782
1986	I	13 108	1 217	271	3 251	177	853	1 645	86	2 465	1 244	228	1 670
	II	12 878	1 143	251	3 204	187	896	1 520	89	2 370	1 215	229	1 774
	III	10 794	954	190	2 793	175	701	1 310	73	1 859	1 040	231	1 468
	IV	12 309	1 060	245	3 202	173	905	1 452	95	2 117	1 151	218	1 692
1987	I		1 111					1 559		2 209	1 135	215	
1985	S	4 380	413	87	1 088	34	257	555	35	757	450	94	609
	O	4 893	501	82	1 212	84	325	556	30	911	429	109	653
	N	4 309	404	80	1 064	69	227	511	32	858	418	66	580
	D	5 149	407	82	1 160	63	448	543	30	1 038	715	113	549
1986	J	4 521	439	91	1 096	66	298	577	30	780	441	109	593
	F	4 378	373	94	1 112	70	305	545	29	867	378	49	556
	M	4 202	404	85	1 044	42	250	523	27	820	423	62	520
	A	4 586	421	89	1 229	70	316	540	34	811	391	71	615
	M	4 232	341	85	1 018	67	287	488	31	838	419	76	581
	J	4 025	377	75	957	50	294	493	23	715	405	56	580
	J	3 858	300	49	948	64	315	463	25	796	303	78	517
	A	2 905	279	62	843	53	163	323	21	357	314	51	440
	S	3 977	369	77	991	58	224	528	27	701	419	53	528
	O	4 380	391	75	1 206	51	329	525	32	810	361	63	537
	N	3 818	322	70	926	50	285	447	36	661	395	47	580
	D	4 073	347	99	1 076	71	290	480	27	645	396	74	569
1987	J	3 867	346	89	932	51	252	480	31	697	378	69	540
	F		355	73	981			516	27	701	334	59	528
	M							563		809	421		
Percentage change on the corresponding period of the previous year % variation sur la période correspondante de l'année précédente													
1984	20.2	15.6	-0.2	16.0	7.0	22.2	18.5	31.9	37.4	21.6	42.9	11.8	
1985	2.9	5.6	-1.8	3.4	6.7	1.6	0.1	2.5	4.2	10.1	-5.3	-1.0	
1986	-16.4	-20.5	-2.9	-13.1	-6.7	-22.8	-15.9	-17.6	-19.4	-14.1	-27.7	-15.1	
1985	I	10.8	12.5	8.6	7.9	36.0	18.2	9.2	14.4	15.6	0.6	3.1	
	II	10.5	16.1	0.4	10.2	26.3	2.0	3.2	7.9	21.5	9.7	6.4	
	III	-1.4	-0.6	-12.0	1.8	-6.8	-2.6	1.7	1.2	-11.1	-6.5	8.9	
	IV	-7.6	-5.2	-5.0	-6.0	-15.9	-10.9	-13.1	-14.8	-7.5	-20.5	-21.6	
1986	I	-17.1	-18.2	-6.9	-13.4	-13.2	-31.7	-16.8	-32.3	-15.8	-13.3	-34.5	
	II	-17.6	-22.9	5.5	-15.1	-15.4	-24.8	-20.4	-18.3	-22.1	-4.6	-32.6	
	III	-16.7	-21.5	-10.4	-16.8	42.3	-22.7	-15.5	-16.1	-13.5	-8.9	-18.1	
	IV	-14.2	-19.2	0.0	-6.8	-20.3	-9.5	-9.9	3.3	-24.6	-26.3	-23.8	
1987	I		-8.7					-5.2		-10.4	-8.8	-5.7	
1985	S	-1.1	-3.7	0.0	7.4	-17.1	-5.5	0.4	20.7	-12.1	11.4	-33.3	
	O	-10.0	-0.4	-6.8	-7.2	-3.4	-9.2	-14.9	-21.1	-6.7	-8.5	-5.2	
	N	-16.0	-16.2	-8.0	-8.7	-30.3	-44.6	-22.9	-20.0	-9.4	8.9	-51.1	
	D	3.6	2.0	-1.2	-1.9	-11.3	26.6	1.3	3.4	-6.6	61.4	-1.7	
1986	J	-13.4	-17.5	-6.2	-8.4	-21.4	-29.6	-9.7	-25.0	-7.9	-16.8	-19.9	
	F	-14.0	-20.8	-1.1	-9.1	6.1	-22.6	-16.8	-39.6	-13.0	-4.5	-49.5	
	M	-23.7	-16.4	-14.1	-21.7	-22.2	-42.1	-23.5	-30.8	-24.4	-16.9	-46.1	
	A	-14.0	-20.9	11.2	-10.3	1.4	-25.6	-20.9	-2.9	-13.4	-3.9	-31.1	
	M	-22.1	-33.0	7.6	-19.3	6.3	-32.6	-22.3	-29.5	-23.3	-12.5	-48.3	
	J	-17.4	-14.9	-5.1	-16.3	-43.8	-13.8	-17.7	-20.7	-29.3	4.4	-38.5	
	J	-18.2	-24.1	-18.3	-22.3	45.5	-14.4	-23.1	-13.8	-3.7	-11.7	-29.1	
	A	-24.8	-31.6	-4.6	-19.6	17.8	-42.2	-17.8	-4.5	-17.8	-10.0	-37.0	
	S	-9.2	-10.7	-11.5	-8.9	70.6	-12.8	-4.9	-22.9	-7.4	-6.9	-43.6	
	O	-10.5	-22.0	-8.5	-0.5	-39.3	1.2	-5.6	6.7	-11.1	-15.9	-42.2	
	N	-11.4	-20.3	-12.5	-13.0	-27.5	25.6	-12.5	12.5	-23.0	-5.5	-28.8	
	D	-20.9	-14.7	20.7	-7.2	12.7	-35.3	-11.6	-10.0	-37.9	-44.6	-34.5	
1987	J	-14.5	-21.2	-2.2	-15.0	-22.7	-15.4	-16.8	3.3	-10.6	-14.3	-36.7	
	F		-4.8	-22.3	-11.8			-5.3	-6.9	-19.1	-11.6	20.4	
	M							7.6		-1.3	-0.5	-5.0	

**EVOLUTION DU COMMERCE DE LA CE
par sections de la CTCI**

8

Importations

Period Période	EUR 12	BL	DK	DE	GR	ES	FR	IR	IT	NL	PO	UK
2 : CRUDE MATERIALS						2 : MATIERES PREMIERES						
Intra - EC trade (EUR 12) - Echanges intra - CE (EUR 12)												
Values in Mio ECU						Valeurs en Mio ECU						
1984	17 374	2 198	259	4 312	169	1 283	2 141	158	3 466	1 612	171	1 603
1985	19 341	2 375	281	5 078	183	1 474	2 231	173	3 797	1 818	204	1 728
1986	17 555	2 057	301	4 861	206	1 110	2 151	150	3 176	1 699	221	1 623
1985	I 5 023	630	73	1 221	53	421	605	52	978	487	51	452
	II 5 124	635	67	1 322	46	410	567	43	1 071	463	54	448
	III 4 133	508	62	1 159	35	289	486	35	720	403	40	396
	IV 5 061	603	79	1 376	49	355	573	42	1 029	466	59	432
1986	I 4 788	585	79	1 324	57	299	588	42	930	430	43	412
	II 4 467	522	75	1 212	52	297	553	37	834	423	61	401
	III 3 739	434	64	1 074	47	220	459	31	611	390	49	361
	IV 4 561	517	84	1 252	49	295	551	40	802	455	68	449
1987	I	530					592		802	424	78	
1985	S 1 549	194	27	423	11	87	194	13	281	170	15	134
	O 1 801	238	26	495	14	118	203	17	338	178	17	157
	N 1 599	186	26	417	19	86	187	14	344	153	18	148
	D 1 660	179	27	463	16	151	183	11	347	135	23	126
1986	J 1 585	199	33	442	22	85	194	14	295	137	14	150
	F 1 569	184	24	419	23	108	200	15	319	136	12	128
	M 1 632	201	22	463	12	106	194	13	317	157	13	134
	A 1 635	187	32	474	19	88	202	14	306	155	17	141
	M 1 449	156	22	402	20	104	178	12	269	136	18	133
	J 1 365	176	21	334	13	105	174	10	256	133	15	128
	J 1 213	119	14	329	17	95	156	11	242	107	14	110
	A 995	138	23	314	15	50	106	9	107	117	7	109
	S 1 516	174	27	428	16	76	199	11	260	165	16	144
	O 1 675	198	26	498	17	103	203	14	308	154	20	135
	N 1 443	158	24	378	14	97	170	14	257	153	18	161
	D 1 433	160	35	379	18	95	177	12	238	149	21	149
1987	J 1 347	149	24	354	11	79	166	12	255	134	22	142
	F	185	23	395			209	14	255	135	24	148
	M						217		292	155		
Extra - EC trade (EUR 12) - Commerce extra - CE (EUR 12)												
Values in Mio ECU						Valeurs en Mio ECU						
1984	39 212	3 004	721	9 416	545	2 994	4 894	247	7 017	3 258	1 113	6 002
1985	38 895	3 120	691	9 070	580	2 873	4 811	242	7 111	3 529	1 016	5 853
1986	31 107	2 311	639	7 468	506	2 238	3 758	192	5 611	2 899	675	4 807
1985	I 10 655	856	214	2 492	151	827	1 371	75	1 946	935	285	1 502
	II 10 381	847	167	2 419	175	782	1 342	66	1 964	801	276	1 541
	III 8 702	708	146	2 137	87	618	1 063	51	1 426	732	237	1 497
	IV 9 157	708	164	2 021	167	645	1 035	50	1 775	1 061	217	1 314
1986	I 8 203	632	190	1 893	120	554	1 055	44	1 527	799	182	1 208
	II 8 315	620	171	1 968	135	599	967	52	1 527	777	165	1 334
	III 6 978	519	124	1 703	128	480	849	42	1 247	638	180	1 068
	IV 7 610	540	154	1 904	124	605	888	55	1 310	685	148	1 196
1987	I	581					961		1 403	700	135	
1985	S 2 777	218	58	644	23	169	361	22	475	278	76	453
	O 3 063	263	55	711	70	208	353	13	572	248	87	483
	N 2 667	218	53	623	50	141	323	18	513	262	47	419
	D 3 430	227	55	687	47	297	358	19	690	551	86	412
1986	J 2 888	240	57	642	44	213	381	15	483	297	93	422
	F 2 775	189	69	680	46	196	345	15	545	238	37	415
	M 2 535	203	63	571	29	145	329	14	500	262	49	370
	A 2 923	233	56	745	51	228	339	20	503	233	53	463
	M 2 742	185	62	605	47	183	310	19	566	275	57	433
	J 2 632	201	52	618	37	188	319	13	454	269	40	439
	J 2 614	181	34	611	47	220	307	14	554	191	63	393
	A 1 891	140	38	525	39	113	216	12	249	194	44	321
	S 2 430	195	49	555	43	148	328	16	441	250	37	369
	O 2 679	193	49	697	34	226	321	18	501	204	43	392
	N 2 341	163	46	541	36	189	277	22	404	239	29	397
	D 2 610	186	63	689	53	195	299	14	406	242	52	409
1987	J 2 481	196	65	570	41	173	311	19	442	243	47	375
	F	170	49	579			306	13	445	195	35	369
	M						344		514	262		

TRENDS IN EC TRADE by SITC sections

Exports

Period Période	EUR 12	BL	DK	DE	GR	ES	FR	IR	IT	NL	PO	UK	
2 : CRUDE MATERIALS						2 : MATIERES PREMIERES							
World - Monde													
Values in Mio ECU						Valeurs en Mio ECU							
1984	23 362	1 921	1 152	4 382	441	812	4 551	665	1 674	4 148	587	3 030	
1985	25 760	1 959	1 355	4 825	441	922	5 176	610	1 737	4 810	635	3 289	
1986	22 819	1 745	1 287	4 358	337	849	4 149	530	1 485	4 858	598	2 622	
1985	I	6 803	491	378	1 225	120	259	1 421	177	415	1 208	186	925
	II	6 627	528	374	1 285	137	224	1 309	153	445	1 130	171	872
	III	5 530	431	263	1 136	80	195	1 022	144	353	1 043	130	734
	IV	6 804	509	341	1 184	103	244	1 425	137	525	1 428	149	758
1986	I	6 039	446	334	1 113	56	200	1 238	128	384	1 277	123	740
	II	5 737	426	322	1 125	75	207	1 013	135	373	1 227	162	673
	III	5 047	364	251	988	103	197	828	125	320	1 140	152	579
	IV	5 995	510	379	1 132	104	244	1 071	142	408	1 215	160	630
1987	I		413					1 160		355	1 247	172	
1985	S	2 077	168	120	397	21	58	411	59	118	411	46	268
	O	2 303	190	138	449	47	76	491	51	164	382	57	258
	N	2 068	162	100	365	32	81	566	29	117	339	47	230
	D	2 431	157	102	366	25	87	368	58	245	707	46	270
1986	J	2 016	146	103	389	28	61	402	49	110	448	35	243
	F	1 966	151	104	361	20	78	407	39	136	395	35	241
	M	2 043	148	120	363	8	61	428	40	139	434	46	255
	A	2 063	170	116	410	25	64	361	43	128	425	50	270
	M	1 867	136	110	354	27	74	324	45	124	427	46	200
	J	1 783	119	92	361	22	70	330	47	120	373	43	206
	J	1 625	155	49	335	34	72	281	41	95	307	47	210
	A	1 410	72	73	299	18	60	203	36	114	325	36	174
	S	2 001	134	126	351	51	66	347	48	111	507	57	203
	O	2 179	213	119	420	35	77	406	50	137	447	53	221
	N	1 885	148	115	361	30	83	349	47	130	375	53	194
	D	1 916	150	142	353	38	84	312	44	141	391	45	216
1987	J	1 782	122	110	336	31	89	304	39	107	381	53	209
	F		134	143	355			389	44	111	412	53	225
	M							466		136	453		
Percentage change on the corresponding period of the previous year % variation sur la période correspondante de l'année précédente													
1984	21.3	28.0	0.4	22.8	30.9	23.4	14.3	71.0	25.2	19.5	40.1	23.5	
1985	10.3	2.0	17.6	10.1	0.0	13.5	13.7	-8.3	3.8	16.0	8.2	8.5	
1986	-11.4	-10.9	-5.0	-9.7	-23.6	-7.9	-19.8	-13.1	-14.5	1.0	-5.8	-20.3	
1985	I	17.2	4.0	14.2	13.0	15.4	34.2	30.6	20.4	-5.9	14.7	34.8	22.7
	II	13.9	10.2	30.3	18.0	0.0	14.9	15.9	-8.9	17.1	10.1	23.0	10.8
	III	6.8	0.2	22.3	9.8	-23.8	16.8	4.2	-13.3	-1.7	13.9	-4.4	10.2
	IV	3.6	-5.9	6.9	0.8	8.4	-5.1	5.3	-25.1	6.3	23.7	-13.9	-7.8
1986	I	-11.2	-9.2	-11.6	-9.1	-53.3	-22.8	-12.9	-27.7	-7.5	5.7	-33.9	-20.0
	II	-13.4	-19.3	-13.9	-12.5	-45.3	-7.6	-22.6	-11.8	-16.2	8.6	-5.3	-22.8
	III	-8.7	-15.5	-4.6	-13.0	28.7	1.0	-19.0	-13.2	-9.3	9.3	16.9	-21.1
	IV	-11.9	0.2	11.1	-4.4	1.0	0.0	-24.8	3.6	-22.3	-14.9	7.4	-16.9
1987	I		-7.4					-6.3		-7.6	-2.3	39.8	
1985	S	9.0	-0.6	18.8	8.5	-38.2	0.0	9.0	-3.3	-7.1	19.8	7.0	19.6
	O	-3.1	2.7	21.1	5.6	51.6	-35.0	-6.3	-19.0	16.3	-8.0	-17.4	-12.2
	N	-4.3	-7.4	8.7	-9.0	3.2	32.8	24.4	-54.0	-17.0	-16.5	-16.1	-18.1
	D	19.9	-12.8	-9.7	4.9	-24.2	7.4	-1.6	1.8	15.0	111.7	-2.1	9.3
1986	J	-2.0	3.5	-1.0	-1.3	-34.9	-37.8	3.6	-3.9	-23.6	24.4	-47.0	-10.0
	F	-10.9	-8.5	-24.6	-4.0	-31.0	-13.3	-16.1	-32.8	9.7	2.9	-37.5	-19.9
	M	-19.5	-20.4	-11.1	-20.2	-83.3	-14.1	-21.9	-40.3	-4.8	-6.5	-28.1	-28.0
	A	-10.5	-8.1	-19.4	-5.7	-13.8	-3.0	-29.2	-27.1	0.0	9.8	-7.4	-12.3
	M	-17.6	-20.0	-6.8	-19.4	-54.2	-14.0	-22.9	2.3	-12.7	5.2	-31.3	-36.5
	J	-13.3	-31.2	-17.9	-12.2	-55.1	-4.1	-12.7	-6.0	-31.4	11.0	-12.2	-17.3
	J	-13.6	2.0	-14.0	-17.9	17.2	-11.1	-27.0	-8.9	-15.9	5.5	-7.8	-21.6
	A	-10.4	-35.1	-15.1	-9.7	-41.9	7.1	-10.2	-7.7	-5.8	-5.0	2.9	-12.1
	S	-3.7	-20.2	5.0	-11.6	142.9	13.8	-15.6	-18.6	-5.9	23.4	23.9	-24.3
	O	-5.4	12.1	-13.8	-6.5	-25.5	1.3	-17.3	-2.0	-16.5	17.0	-7.0	-14.3
	N	-8.8	-8.6	15.0	-1.1	-6.3	2.5	-38.3	62.1	11.1	10.6	12.8	-15.7
	D	-21.2	-4.5	39.2	-3.6	52.0	-3.4	-15.2	-24.1	-42.4	-44.7	-2.2	-20.0
1987	J	-11.6	-16.4	6.8	-13.6	10.7	45.9	-24.4	-20.4	-2.7	-15.0	51.4	-14.0
	F		-11.3	37.5	-1.7			-4.4	12.8	-18.4	4.3	51.4	-6.6
	M							8.9		-2.2	4.4		

**EVOLUTION DU COMMERCE DE LA CE
par sections de la CTCl**

8

Exportations

Period Période	EUR 12	BL	DK	DE	GR	ES	FR	IR	IT	NL	PO	UK	
2 : CRUDE MATERIALS						2 : MATIERES PREMIERES							
Intra – EC trade (EUR 12) – Echanges intra – CE (EUR 12)													
Values in Mio ECU						Valeurs en Mio ECU							
1984	15 946	1 348	657	2 748	202	549	3 690	543	817	3 024	461	1 906	
1985	17 699	1 359	780	3 003	198	587	4 207	488	856	3 647	492	2 081	
1986	15 979	1 237	737	2 784	198	551	3 472	415	748	3 730	479	1 629	
1985	I	4 701	345	196	792	52	168	1 153	147	217	888	146	597
	II	4 496	370	218	793	58	148	1 051	121	203	856	130	547
	III	3 668	289	159	677	31	121	833	120	165	735	101	438
	IV	4 834	355	206	741	57	151	1 170	100	271	1 169	115	499
1986	I	4 360	313	184	742	31	128	1 077	100	193	997	99	497
	II	4 023	306	180	711	39	139	836	111	190	978	127	406
	III	3 436	261	157	612	61	127	667	97	158	842	125	328
	IV	4 160	356	216	718	68	157	892	106	208	914	128	398
1987	I		296					992		193	975	144	
1985	S	1 436	116	78	247	7	36	345	49	56	295	34	172
	O	1 643	135	93	298	26	48	421	38	85	287	45	166
	N	1 451	112	64	228	18	52	448	21	67	259	36	146
	D	1 741	108	49	215	12	51	301	40	119	623	35	187
1986	J	1 468	100	62	261	14	39	350	38	58	354	30	162
	F	1 401	106	55	237	12	51	352	31	69	296	30	161
	M	1 486	107	66	244	5	37	375	31	66	347	35	174
	A	1 439	117	66	259	12	43	301	37	65	329	41	171
	M	1 307	98	62	224	14	48	261	35	65	349	36	114
	J	1 260	90	51	228	13	48	277	39	60	300	32	123
	J	1 076	95	28	201	17	48	221	33	45	231	37	120
	A	907	57	42	185	11	34	153	27	52	225	29	91
	S	1 446	108	85	224	32	44	298	38	61	383	49	124
	O	1 512	135	72	267	25	51	339	39	73	330	40	141
	N	1 340	111	78	233	20	54	294	37	69	284	43	118
	D	1 297	110	64	219	22	52	255	30	66	303	36	139
1987	J	1 234	86	48	224	12	59	256	32	59	294	41	123
	F		99	76	233			332	34	61	322	48	142
	M							403		73	359		
Extra – EC trade (EUR 12) – Commerce extra – CE (EUR 12)													
Values in Mio ECU						Valeurs en Mio ECU							
1984	6 503	365	471	1 590	239	263	861	122	829	877	126	760	
1985	7 067	331	549	1 737	243	334	969	122	844	967	143	829	
1986	6 051	288	516	1 537	139	284	677	116	713	964	119	698	
1985	I	1 864	89	169	420	72	91	267	30	190	261	40	234
	II	1 873	90	151	481	76	76	258	31	230	225	40	215
	III	1 590	70	100	412	49	74	189	23	177	264	29	203
	IV	1 740	81	129	424	46	93	255	38	248	216	34	177
1986	I	1 467	70	139	361	25	68	161	28	184	241	25	165
	II	1 522	69	138	405	36	66	176	24	178	210	35	185
	III	1 435	59	88	367	42	68	161	28	158	254	26	184
	IV	1 627	90	151	404	36	83	178	36	193	259	33	164
1987	I		75					168		154	230	28	
1985	S	561	26	40	143	13	21	66	10	58	103	12	69
	O	808	28	43	176	21	28	70	12	77	80	12	61
	N	512	26	35	102	13	29	118	8	49	65	11	56
	D	620	27	51	146	12	36	66	17	122	71	11	60
1986	J	479	25	35	124	14	21	52	11	51	82	6	59
	F	487	23	46	120	8	26	56	7	63	84	5	50
	M	493	23	53	116	3	22	53	10	70	75	12	56
	A	551	29	49	147	14	20	61	6	62	83	10	71
	M	499	22	47	127	13	24	62	10	57	67	10	59
	J	466	18	39	130	9	22	53	8	59	60	12	57
	J	471	31	19	131	17	23	60	8	49	60	9	63
	A	459	10	29	111	6	25	51	9	59	85	7	66
	S	500	17	39	124	19	21	50	10	49	109	8	55
	O	579	43	45	149	9	25	67	11	62	102	13	53
	N	489	23	35	125	10	28	56	10	59	79	9	55
	D	561	25	75	131	16	30	57	14	73	75	9	56
1987	J	491	24	54	109	19	30	48	8	46	75	12	67
	F		23	61	119			57	10	48	77	5	62
	M							62		60	77		

TRENDS IN EC TRADE by SITC sections

Imports

Period Période	EUR 12	BL	DK	DE	GR	ES	FR	IR	IT	NL	PO	UK	
3 : FUEL PRODUCTS						3 : PRODUITS ENERGETIQUES							
World - Monde													
Values in Mio ECU						Valeurs en Mio ECU							
1984	174 448	13 092	3 842	39 557	3 347	11 969	31 785	1 542	29 619	19 739	2 876	17 079	
1985	180 450	12 261	4 121	41 401	3 939	12 480	31 676	1 574	31 357	21 008	2 651	17 981	
1986	92 343	7 427	2 072	22 665	2 042	6 137	16 549	1 047	13 230	10 591	1 473	9 109	
1985	I	51 208	3 715	1 170	11 407	467	3 374	9 164	435	9 004	5 530	807	6 135
	II	45 502	2 683	926	10 235	1 576	3 327	7 936	407	8 100	5 104	665	4 544
	III	39 635	2 796	925	10 180	440	2 544	6 803	355	6 113	5 310	552	3 618
	IV	44 108	3 068	1 100	9 584	1 456	3 235	7 772	377	8 140	5 064	628	3 684
1986	I	32 549	2 570	661	8 155	677	1 570	6 084	319	5 430	3 757	492	2 834
	II	23 521	1 808	541	5 863	428	1 916	4 507	258	2 924	2 620	422	2 235
	III	18 558	1 451	456	4 359	557	1 464	3 339	241	2 323	2 159	291	1 918
	IV	17 715	1 598	414	4 289	380	1 186	2 620	230	2 554	2 055	267	2 122
1987	I		1 687				3 854		2 990	2 382	334		
1985	S	13 444	949	367	3 285	318	909	2 231	137	2 194	1 763	182	1 108
	O	13 855	996	345	3 278	186	1 168	2 574	128	2 109	1 684	196	1 190
	N	14 339	1 068	308	3 356	196	983	2 343	127	2 786	1 806	254	1 111
	D	15 914	1 003	448	2 945	1 073	1 085	2 856	122	3 244	1 573	182	1 382
1986	J	12 657	999	296	3 110	159	547	2 382	128	2 249	1 600	183	1 005
	F	10 343	881	177	2 596	240	536	1 905	106	1 770	1 071	188	874
	M	9 513	686	186	2 448	277	487	1 796	85	1 408	1 069	116	955
	A	8 866	719	204	2 209	237	687	1 798	96	1 077	901	96	842
	M	7 547	520	183	1 912	171	467	1 422	80	983	916	157	735
	J	6 994	497	153	1 733	22	760	1 309	83	853	805	155	624
	J	6 288	456	125	1 500	80	573	1 065	82	830	783	85	709
	A	5 564	458	117	1 386	28	396	1 014	65	750	673	92	585
	S	6 736	526	208	1 425	447	496	1 286	80	725	672	116	757
	O	6 366	477	145	1 382	150	443	1 057	82	938	778	101	815
	N	5 845	477	119	1 445	171	350	1 065	81	814	626	78	618
	D	6 318	544	149	1 549	67	401	1 086	68	1 027	649	79	699
1987	J	7 441	595	158	1 754	123	436	1 531	66	994	944	135	705
	F		571	152	1 470			1 228	79	1 063	792	105	736
	M							1 096		932	650		
Percentage change on the corresponding period of the previous year % variation sur la période correspondante de l'année précédente													
1984	10.5	11.3	7.4	8.6	12.4	-8.7	9.5	9.6	7.0	14.1	15.4	41.7	
1985	3.4	-6.3	7.3	4.7	17.7	4.3	-0.3	2.1	5.9	6.4	-7.8	5.3	
1986	-48.8	-39.4	-49.7	-45.3	-48.2	-50.8	-47.8	-33.5	-57.8	-49.6	-44.4	-49.3	
1985	I	17.4	10.4	27.7	10.3	12.5	10.7	5.2	7.7	16.3	18.1	22.3	84.8
	II	9.5	-18.9	-1.0	6.4	234.6	25.8	5.4	16.3	14.8	4.6	-9.5	12.9
	III	-5.5	-12.9	2.4	5.2	4.5	-20.1	-4.3	6.3	-16.0	7.2	-24.7	-12.9
	IV	-6.8	-4.3	1.0	-3.3	-28.6	4.6	-7.8	-16.8	8.0	-3.0	-16.0	-34.0
1986	I	-36.4	-30.8	-43.5	-28.5	45.0	-53.5	-33.6	-26.7	-39.7	-32.1	-39.0	-53.8
	II	-48.3	-32.6	-41.6	-42.7	-72.8	-42.4	-43.2	-36.6	-63.9	-48.7	-36.5	-50.8
	III	-53.2	-48.1	-50.7	-57.2	26.6	-42.5	-50.9	-32.1	-62.0	-59.3	-47.3	-47.0
	IV	-59.8	-47.9	-62.4	-55.2	-73.9	-63.3	-66.3	-39.0	-68.6	-59.4	-57.5	-42.4
1987	I		-34.4					-36.7		-44.9	-36.6	-32.1	
1985	S	-5.4	-16.4	11.2	-2.3	1770.6	-7.4	-6.3	61.2	-13.8	0.2	2.8	-22.4
	O	-3.9	57.6	-10.6	7.3	118.8	-5.7	-4.7	-27.3	-14.4	-5.6	-3.4	-29.9
	N	-8.2	-21.8	3.7	-1.6	308.3	7.4	-10.2	-14.2	10.6	-3.9	-20.4	-47.4
	D	-7.9	-17.1	10.6	-14.6	-43.7	15.4	-8.6	-5.4	27.0	0.8	-19.5	-22.0
1986	J	-26.4	-17.4	-13.7	-23.2	-16.8	-57.2	-16.7	-22.4	-27.1	-14.8	-26.8	-46.8
	F	-37.9	-36.6	-55.5	-24.4	130.8	-54.3	-40.4	-11.7	-41.4	-37.3	-42.7	-51.1
	M	-45.2	-38.6	-56.6	-37.6	62.0	-47.2	-42.2	-43.7	-51.4	-45.0	-49.1	-61.2
	A	-40.4	-17.6	-26.1	-31.9	22.8	-39.0	-42.4	-35.6	-59.7	-37.3	-36.0	-48.2
	M	-53.6	-44.1	-36.0	-45.4	-78.8	-59.0	-45.8	-44.1	-66.5	-53.2	-53.1	-54.7
	J	-51.3	-43.5	-58.0	-50.2	-96.2	-28.3	-40.4	-27.8	-65.8	-52.9	-14.4	-52.0
	J	-51.6	-49.3	-53.5	-55.8	220.0	-26.4	-54.4	-24.8	-54.0	-55.2	-63.7	-48.7
	A	-57.9	-51.6	-59.5	-60.4	-71.1	-53.7	-54.7	-40.4	-64.6	-62.6	-37.0	-48.0
	S	-49.9	-44.6	-43.3	-56.6	40.6	-45.4	-42.4	-41.6	-67.0	-61.9	-36.3	-31.7
	O	-54.1	-52.1	-58.0	-57.8	-19.4	-62.1	-58.9	-35.9	-55.5	-53.8	-48.5	-31.5
	N	-59.2	-55.3	-61.4	-56.9	-12.8	-64.4	-54.5	-36.2	-70.8	-65.3	-69.3	-44.4
	D	-60.3	-45.8	-66.7	-47.4	-93.8	-63.0	-62.0	-44.3	-68.3	-58.7	-56.6	-49.4
1987	J	-41.2	-40.4	-46.6	-43.6	-22.6	-20.3	-35.7	-48.4	-55.8	-41.0	-26.2	-29.9
	F		-35.2	-14.1	-43.4			-35.5	-25.5	-39.9	-26.1	-44.1	-15.8
	M							-39.0		-33.8	-39.2		

**EVOLUTION DU COMMERCE DE LA CE
par sections de la CTCI**

8

Importations

Period Période	EUR 12	BL	DK	DE	GR	ES	FR	IR	IT	NL	PO	UK	
3 : FUEL PRODUCTS						3 : PRODUITS ENERGETIQUES							
Intra – EC trade (EUR 12) – Echanges intra – CE (EUR 12)													
Values in Mio ECU						Valeurs en Mio ECU							
1984	46 763	7 212		14 747	192	623	9 383	1 374	2 675	4 842	666	4 082	
1985	51 316	8 518	1 173	16 004	110	780	9 837	1 390	3 313	5 753	479	3 960	
1986	27 090	5 014	475	8 898	116	618	4 987	842	1 116	2 826	364	1 833	
1985	I	16 033	2 493	405	4 465	34	275	3 458	389	824	1 705	215	1 769
	II	12 083	1 811	204	3 852	25	184	2 403	350	913	1 488	69	784
	III	11 552	2 003	209	4 200	25	191	1 677	318	776	1 384	66	702
	IV	11 648	2 211	356	3 486	25	131	2 298	333	801	1 175	129	704
1986	I	9 579	1 791	179	3 045	24	166	1 771	265	537	1 119	159	523
	II	7 005	1 202	117	2 516	31	215	1 256	211	254	678	105	420
	III	5 490	998	92	1 748	31	96	1 081	184	153	582	49	474
	IV	5 016	1 024	87	1 587	30	141	879	181	172	448	50	416
1987	I		1 113					1 343		267	584	94	
1985	S	3 925	665	74	1 356	12	99	541	124	243	568	17	226
	O	3 972	726	116	1 220	9	57	739	113	224	480	32	255
	N	3 905	821	79	1 275	8	40	635	110	321	319	56	242
	D	3 770	665	160	991	8	33	924	110	255	375	41	207
1986	J	3 451	692	82	1 162	9	27	664	99	140	374	38	164
	F	3 173	591	55	956	6	64	556	94	247	357	62	184
	M	2 952	510	40	928	9	75	551	72	151	388	54	174
	A	2 627	492	55	933	13	79	462	82	75	267	12	156
	M	2 231	345	39	834	9	40	400	65	104	211	43	139
	J	2 112	337	23	747	9	95	401	66	73	189	39	133
	J	1 960	338	23	648	17	26	392	67	59	201	23	167
	A	1 616	305	24	564	6	25	264	54	48	182	9	134
	S	1 847	347	41	517	7	45	432	64	44	162	12	176
	O	1 761	337	35	545	6	40	295	64	90	157	12	179
	N	1 634	306	19	520	12	38	268	64	123	144	15	126
	D	1 790	360	33	529	11	63	393	54	81	133	18	116
1987	J	2 339	391	40	768	4	65	532	58	93	222	47	120
	F		343	39	520			413	65	82	191	32	142
	M							398		92	171		
Extra – EC trade (EUR 12) – Commerce extra – CE (EUR 12)													
Values in Mio ECU						Valeurs en Mio ECU							
1984	119 599	5 637	2 379	17 487	3 155	11 347	22 402	165	26 938	14 890	2 203	12 997	
1985	120 176	3 500	2 204	17 487	3 829	11 700	21 838	177	28 008	15 245	2 166	14 021	
1986	59 405	2 321	1 082	8 573	1 926	5 519	11 555	195	12 106	7 746	1 106	7 276	
1985	I	32 286	1 140	641	4 290	432	3 099	5 706	47	8 157	3 819	589	4 366
	II	31 449	799	546	4 674	1 551	3 143	5 532	52	7 183	3 615	595	3 760
	III	26 419	752	494	4 588	415	2 353	5 126	36	5 331	3 923	484	2 916
	IV	30 022	809	523	3 936	1 431	3 105	5 474	42	7 337	3 888	498	2 979
1986	I	20 725	753	386	2 996	652	1 404	4 312	54	4 891	2 634	332	2 311
	II	15 183	582	275	2 202	398	1 701	3 250	46	2 666	1 932	316	1 815
	III	12 045	431	224	1 759	526	1 369	2 256	50	2 169	1 575	241	1 444
	IV	11 452	554	197	1 617	350	1 045	1 737	45	2 380	1 605	217	1 706
1987	I		556					2 511		2 722	1 795	240	
1985	S	8 932	267	226	1 430	306	810	1 690	14	1 948	1 195	164	882
	O	9 161	253	160	1 429	177	1 111	1 835	10	1 884	1 203	164	935
	N	9 550	230	145	1 299	189	942	1 708	18	2 465	1 487	198	869
	D	11 316	326	218	1 208	1 065	1 052	1 931	14	2 988	1 198	140	1 175
1986	J	8 444	302	180	1 228	149	520	1 718	29	2 107	1 225	145	840
	F	6 403	279	101	906	234	472	1 349	11	1 522	712	125	690
	M	5 854	168	107	861	268	412	1 244	13	1 257	680	62	781
	A	5 659	217	102	762	224	608	1 336	15	998	627	84	686
	M	4 937	165	87	766	162	427	1 023	15	879	704	113	596
	J	4 512	155	85	670	14	664	907	16	779	615	116	491
	J	4 030	114	64	597	62	547	673	15	772	582	62	542
	A	3 653	145	60	574	22	371	750	5	702	491	83	451
	S	4 473	170	98	573	440	451	852	16	681	509	103	581
	O	4 240	128	62	539	144	403	759	14	848	620	89	636
	N	3 791	166	59	553	159	312	796	18	691	481	64	492
	D	4 071	181	75	610	57	338	693	14	945	515	61	583
1987	J	4 626	199	68	567	119	371	999	8	901	720	88	584
	F		223	94	655			815	14	980	599	72	594
	M							698		840	478		

TRENDS IN EC TRADE by SITC sections

Exports

Period Période	EUR 12	BL	DK	DE	GR	ES	FR	IR	IT	NL	PO	UK	
3 : FUEL PRODUCTS						3 : PRODUITS ENERGETIQUES							
World - Monde													
Values in Mio ECU						Valeurs en Mio ECU							
1984	71 189	5 219	1 039	7 196	621	2 050	4 388	147	4 245	20 002	265	26 016	
1985	77 240	4 644	1 204	6 862	717	2 399	5 061	173	4 844	22 631	332	28 373	
1986	42 986	3 444	659	4 054	377	1 515	3 308	100	2 781	13 567	242	12 937	
1985	I	21 157	1 255	311	1 854	199	648	1 179	40	942	6 775	108	7 847
	II	19 325	862	229	1 894	188	493	1 308	65	1 497	5 131	93	7 564
	III	18 027	1 249	315	1 704	140	657	1 214	32	1 243	4 910	89	6 474
	IV	18 736	1 278	349	1 414	190	601	1 361	36	1 162	5 815	43	6 488
1986	I	15 137	1 061	222	1 241	64	499	1 019	26	850	5 160	43	4 952
	II	10 572	907	185	1 009	74	395	765	31	756	3 469	83	2 899
	III	8 603	682	128	880	130	310	744	16	624	2 655	67	2 367
	IV	8 673	794	124	924	109	311	781	27	551	2 283	49	2 719
1987	I		669					778		477	2 737	29	
1985	S	6 086	444	112	534	25	229	350	11	411	1 803	37	2 131
	O	6 625	480	144	544	101	247	486	12	372	1 755	15	2 470
	N	5 927	407	82	440	4	165	448	12	248	2 045	14	2 062
	D	6 182	391	123	425	85	189	426	12	542	2 015	17	1 956
1986	J	5 894	361	79	483	32	202	389	11	237	1 753	10	2 336
	F	5 190	389	83	384	4	161	361	9	344	1 828	23	1 605
	M	3 959	312	57	373	28	136	268	6	270	1 466	10	1 033
	A	3 928	335	67	373	22	157	220	12	261	1 384	11	1 086
	M	3 460	265	63	321	52	99	327	9	215	1 070	32	1 007
	J	3 241	303	49	314		139	221	10	277	1 002	31	894
	J	3 279	296	41	316	76	133	265	8	172	1 012	12	949
	A	2 444	187	39	267	28	69	243	4	220	711	19	658
	S	2 911	193	46	292	25	108	238	5	231	898	25	849
	O	2 881	315	44	343	11	109	227	5	170	656	20	982
	N	2 721	243	46	302	37	88	261	12	156	711	7	858
	D	2 991	235	40	280	60	116	296	10	223	808	12	913
1987	J	3 051	215	44	275	34	192	219	7	169	870	11	1 016
	F		230	45	297			270	8	151	909	10	999
	M							289		157	957		
Percentage change on the corresponding period of the previous year													
% variation sur la période correspondante de l'année précédente													
1984	12.9	6.5	7.7	11.7	78.4	5.2	10.7	32.4	-3.5	15.2	2.3	16.4	
1985	8.5	-11.0	15.9	-4.6	15.5	17.0	15.3	17.7	14.1	13.1	25.3	9.1	
1986	-44.3	-25.8	-45.3	-40.9	-47.4	-36.8	-34.6	-42.2	-42.6	-40.1	-27.1	-54.4	
1985	I	14.3	-7.3	64.6	1.8	30.1	10.8	22.7	5.3	-14.4	18.6	25.6	20.6
	II	17.6	-31.2	9.6	8.7	52.8	-1.0	16.6	85.7	87.4	6.7	93.8	30.5
	III	4.6	-5.5	-6.8	0.5	250.0	118.3	4.7	-5.9	-3.1	11.8	0.0	-1.7
	IV	-1.4	-0.9	15.6	-26.9	-37.7	-9.8	18.8	-7.7	9.2	14.2	2.4	-9.0
1986	I	-28.5	-15.5	-28.6	-33.1	-67.8	-23.0	-13.6	-35.0	-9.8	-23.8	-60.2	-36.9
	II	-45.3	5.2	-19.2	-46.7	-60.6	-19.9	-41.5	-52.3	-49.5	-32.4	-10.8	-61.7
	III	-52.3	-45.4	-59.4	-48.4	-7.1	-52.8	-38.7	-50.0	-49.8	-45.9	-24.7	-63.4
	IV	-53.7	-37.9	-64.5	-34.7	-42.6	-48.3	-42.6	-25.0	-52.6	-60.7	14.0	-58.1
1987	I		-36.9					-23.7		-43.9	-47.0	-32.6	
1985	S	7.7	7.8	28.7	-4.0	177.8	349.0	-2.8	37.5	-17.6	16.4	131.3	1.2
	O	6.2	-7.2	61.8	-14.5	-40.2	3.8	12.5	33.3	-7.7	6.4	0.0	18.9
	N	-5.8	-9.2	-21.9	-33.9	-89.7	-11.3	31.8	-20.0	9.7	17.5	7.7	-17.9
	D	-4.7	20.3	13.9	-32.9	-13.3	-22.9	14.2	-20.0	24.6	18.5	30.8	-23.0
1986	J	-19.6	-4.7	-26.2	-23.6	-57.9	-14.0	1.6	-31.3	-9.9	-29.1	-60.0	-14.9
	F	-22.1	-8.3	-31.4	-32.3	-89.7	-23.0	-5.5	-35.7	5.5	-15.3	-8.0	-33.1
	M	-44.7	-31.0	-30.5	-43.1	-66.7	-33.0	-35.3	-45.5	-23.5	-31.6	-82.5	-61.8
	A	-40.2	46.3	-21.2	-44.0	0.0	-10.3	-52.8	20.0	-30.0	-29.1	-69.4	-57.5
	M	-50.3	-5.0	43.2	-53.2	-56.7	-48.2	-31.6	-43.8	-69.4	-36.3	-15.8	-63.0
	J	-44.1	-14.4	-50.5	-42.0		9.4	-39.5	-73.7	-34.4	-33.2	63.2	-60.8
	J	-48.1	-32.9	-63.4	-49.6	20.6	-47.4	-35.5	-27.3	-58.9	-38.6	-50.0	-58.9
	A	-56.6	-48.6	-57.6	-50.7	-45.1	-60.6	-46.4	-63.6	-46.7	-51.3	-34.5	-67.7
	S	-52.2	-56.5	-58.9	-45.3	0.0	-52.8	-32.0	-54.5	-43.8	-50.2	-32.4	-60.2
	O	-56.5	-34.4	-69.4	-36.9	-89.1	-55.9	-53.3	-58.3	-54.3	-62.6	33.3	-60.2
	N	-54.1	-40.3	-43.9	-31.4	825.0	-46.7	-41.7	0.0	-37.1	-65.2	-50.0	-58.4
	D	-51.6	-39.9	-67.5	-34.1	-29.4	-38.6	-30.5	-16.7	-58.9	-59.9	-29.4	-53.3
1987	J	-48.2	-40.4	-44.3	-43.1	6.3	-5.0	-43.7	-36.4	-28.7	-50.4	10.0	-56.5
	F		-40.9	-45.8	-22.7			-25.2	-11.1	-56.1	-50.3	-56.5	-37.8
	M							7.8		-41.9	-34.7		

**EVOLUTION DU COMMERCE DE LA CE
par sections de la CTCl**

8

Exportations

Period Période	EUR 12	BL	DK	DE	GR	ES	FR	IR	IT	NL	PO	UK	
3 : FUEL PRODUCTS						3 : PRODUITS ENERGETIQUES							
Intra – EC trade (EUR 12) – Echanges intra – CE (EUR 12)													
Values in Mio ECU						Valeurs en Mio ECU							
1984	48 655	3 709	452	3 423	273	1 666	2 965	144	1 502	17 472	95	16 953	
1985	53 475	3 197	442	3 106	337	1 635	3 200	171	1 790	19 707	164	19 724	
1986	29 715	2 246	253	2 218	177	925	2 055	98	1 149	12 071	151	8 372	
1985	I	16 049	913	119	913	78	541	784	40	288	6 057	39	6 277
	II	12 476	522	83	828	130	325	790	64	657	4 267	57	4 752
	III	11 990	900	113	703	24	408	785	31	424	4 162	55	4 385
	IV	12 959	863	128	663	105	361	841	35	421	5 220	14	4 310
1986	I	10 737	712	95	623	21	281	582	26	309	4 589	30	3 469
	II	7 518	625	61	562	59	291	463	30	350	3 127	56	1 894
	III	5 706	440	48	490	54	179	457	15	276	2 325	41	1 381
	IV	5 754	468	49	543	44	174	554	27	214	2 030	24	1 629
1987	I		432					518		190	2 423	14	
1985	S	4 259	323	55	244	6	166	232	10	125	1 564	23	1 510
	O	4 451	337	62	228	43	136	328	12	106	1 542	5	1 651
	N	4 149	273	27	231	3	109	273	12	65	1 879	4	1 273
	D	4 361	253	39	204	58	116	239	12	249	1 799	7	1 386
1986	J	4 066	267	35	233	3	120	216	11	70	1 547	4	1 560
	F	3 576	234	39	187	79	99	153	9	112	1 603	20	1 081
	M	2 992	211	21	203	19	82	153	6	127	1 325	6	840
	A	2 992	230	21	208	21	126	136	12	109	1 278	5	847
	M	2 339	185	23	175	37	77	174	9	91	960	25	583
	J	2 214	208	17	179	88	155	155	10	150	877	25	506
	J	2 212	190	15	180	22	83	164	8	74	882	7	586
	A	1 531	120	13	143	8	36	132	3	102	598	12	362
	S	2 016	126	19	164	23	60	163	4	100	813	14	530
	O	1 869	172	15	204	8	55	155	5	73	573	12	595
	N	1 761	149	23	179	13	46	184	11	55	634	4	463
	D	2 048	145	18	161	22	74	215	10	84	717	5	597
1987	J	2 150	144	26	167	12	105	139	7	73	759	3	715
	F		150	18	171			196	8	67	793	7	682
	M							183		50	869		
Extra – EC trade (EUR 12) – Commerce extra – CE (EUR 12)													
Values in Mio ECU						Valeurs en Mio ECU							
1984	17 434	1 027	587	1 543	348	381	1 423	3	1 956	1 245	83	8 838	
1985	18 574	929	762	1 688	379	751	1 855	2	2 197	1 496	78	8 438	
1986	10 620	686	390	1 080	198	536	1 252	3	1 217	765	38	4 456	
1985	I	3 727	227	192	393	121	107	395		392	346	36	1 518
	II	5 450	193	146	472	58	165	512	1	702	439	20	2 744
	III	4 656	237	202	440	116	249	428	1	521	410	10	2 041
	IV	4 740	271	221	384	85	231	520		581	301	11	2 135
1986	I	3 510	205	127	341	43	208	437		399	299	5	1 446
	II	2 409	153	124	266	15	100	302		303	158	10	980
	III	2 391	157	80	240	76	126	286	1	262	184	12	965
	IV	2 311	172	59	234	64	103	226	1	252	123	11	1 065
1987	I		154					259		209	168	7	
1985	S	1 400	92	56	120	20	62	118		196	134	1	600
	O	1 770	85	82	130	58	110	158		215	125	1	806
	N	1 509	93	55	123	56	175	175		155	69	5	777
	D	1 462	93	84	130	26	65	187		211	107	6	553
1986	J	1 519	48	43	140	30	77	174		128	110	4	764
	F	1 303	96	44	112	4	82	149		177	127	10	512
	M	696	60	36	88	9	49	115		94	64	1	180
	A	685	42	46	98	31	84	84		101	51	2	229
	M	924	44	40	90	15	20	153		98	45	4	416
	J	840	66	32	78	49	49	67		103	62	3	381
	J	878	63	25	84	54	49	101		66	82	2	352
	A	755	49	25	79	19	32	111		90	53	3	293
	S	743	43	27	76	2	45	75		106	47	8	312
	O	787	58	29	90	2	45	71	1	106	47	8	312
	N	774	60	24	71	24	26	77		71	33	1	388
	D	774	54	22	72	36	36	80		113	50	5	305
1987	J	724	40	18	68	22	72	80		66	62	6	292
	F		52	27	72			74		66	58	1	309
	M							105		77	47		

TRENDS IN EC TRADE by SITC sections

Imports

Period Période	EUR 12	BL	DK	DE	GR	ES	FR	IR	IT	NL	PO	UK
4 : OILS, FATS AND WAXES						4 : HUILES, GRAISSES ET CIRES						
World - Monde												
Values in Mio ECU						Valeurs en Mio ECU						
1984	5 917	467	165	1 320	13	95	1 047	75	651	1 138	43	902
1985	5 950	464	189	1 237	22	98	975	82	903	1 046	32	901
1986	3 757	296	126	714	36	104	571	56	729	566	20	540
1985	I 1 533	125	51	338	3	30	245	22	188	283	10	239
	II 1 614	116	50	327	7	21	288	23	220	300	7	256
	III 1 481	120	46	320	8	21	248	19	209	267	7	215
	IV 1 322	103	42	253	4	27	194	18	286	196	8	191
1986	I 1 018	88	35	202	9	33	177	16	151	157	7	144
	II 949	80	32	188	11	29	146	16	163	144	6	133
	III 857	68	30	171	9	20	136	13	176	120	4	111
	IV 933	60	29	153	8	23	112	11	238	144	3	152
1987	I	54					102		218	113	4	
1985	S 461	48	15	96	5	5	85	7	57	73	2	68
	O 459	43	17	92	1	12	79	6	60	70	3	77
	N 390	32	13	81	2	5	62	7	62	64	2	62
	D 473	29	12	80	2	10	54	5	164	62	3	53
1986	J 363	33	14	71	3	12	60	6	52	58	2	51
	F 337	26	11	69	3	11	63	5	47	54	2	47
	M 316	28	10	61	2	10	54	5	52	45	2	46
	A 328	30	12	66	5	9	46	6	48	53	1	51
	M 295	27	10	60	4	9	47	5	52	42	1	38
	J 324	24	10	62	2	11	53	5	63	49	1	44
	J 316	23	10	69	3	9	48	4	68	39	2	40
	A 246	18	9	53	2	5	42	4	41	40	1	31
	S 292	24	11	48	3	6	45	5	67	40	2	41
	O 332	22	11	57	3	8	42	5	93	57	1	34
	N 275	17	9	48	2	7	37	4	66	35	1	49
	D 325	20	9	48	3	8	36	3	79	53		67
1987	J 310	18	8	44	3	12	32	4	70	41	2	77
	F	17	8	47			32	4	60	37	1	78
	M						38		87	36		
Percentage change on the corresponding period of the previous year												
% variation sur la période correspondante de l'année précédente												
1984	49.9	53.1	57.1	61.2	-13.3	28.4	51.1	59.6	4.0	80.9	79.2	48.1
1985	0.6	-0.6	14.5	-6.3	69.2	3.2	-6.9	9.3	38.7	-8.1	-25.6	-0.1
1986	-36.9	-36.2	-33.3	-42.3	63.6	6.1	-41.4	-31.7	-19.3	-45.9	-37.5	-40.1
1985	I 17.7	30.2	41.7	18.2	0.0	36.4	-1.6	29.4	63.5	11.4	25.0	10.1
	II 18.2	-8.7	31.6	3.8	75.0	0.3	27.8	205.6	14.9	-46.2	23.7	
	III -4.7	2.6	2.2	-11.6	166.7	16.7	-10.5	-13.6	26.7	-15.2	0.0	-4.0
	IV -22.0	-18.9	-12.5	-29.1	0.0	-15.6	-16.7	0.0	-4.3	-36.4	-42.9	-25.1
1986	I -33.6	-29.6	-31.4	-40.2	200.0	10.0	-27.8	-27.3	-19.7	-44.5	-30.0	-39.7
	II -41.2	-31.0	-36.0	-42.5	57.1	38.1	-49.3	-30.4	-25.9	-52.0	-14.3	-48.0
	III -42.1	-43.3	-34.8	-46.6	12.5	-4.8	-45.2	-31.6	-15.8	-55.1	-42.9	-48.4
	IV -29.4	-41.7	-31.0	-39.5	100.0	-14.8	-42.3	-38.9	-16.8	-26.5	-62.5	-20.4
1987	I	-38.6					-42.4		44.4	-28.0	-42.9	
1985	S -5.9	6.7	25.0	-13.5	400.0	-44.4	-2.3	-22.2	67.6	-33.6	-33.3	-1.4
	O -21.5	2.4	0.0	-28.1	0.0	33.3	-6.0	0.0	-25.9	-35.8	-25.0	-25.2
	N -29.5	-25.6	-13.3	-32.5	0.0	-54.5	-29.5	0.0	-19.5	-39.0	-66.7	-23.5
	D -15.1	-31.0	-20.0	-27.3	100.0	-23.1	-11.5	25.0	15.5	-34.0	-40.0	-25.4
1986	J -22.8	-19.5	-17.6	-34.3	200.0	0.0	-18.9	-25.0	57.6	-34.1	0.0	-40.0
	F -34.2	-29.7	-31.3	-39.5	200.0	-8.3	-20.3	-44.4	-30.9	-44.9	-60.0	-36.5
	M -42.8	-41.7	-41.2	-47.4	100.0	66.7	-41.9	0.0	-40.2	-53.6	-33.3	-42.5
	A -36.9	-25.0	-20.0	-40.5	400.0	-10.0	-55.8	-33.3	-9.4	-44.8	-50.0	-36.3
	M -45.6	-28.9	-50.0	-47.8	100.0	50.0	-52.0	-37.5	-20.0	-57.1	-66.7	-56.8
	J -41.3	-36.8	-33.3	-38.6	-50.0	175.0	-38.4	-28.6	-38.2	-53.8	-66.7	-49.4
	J -43.3	-42.5	-37.5	-41.5	0.0	0.0	-45.5	-42.9	-27.7	-61.4	0.0	-49.4
	A -46.9	-43.8	-40.0	-50.0		-28.6	-44.0	-20.0	-29.3	-57.0	-66.7	-54.4
	S -36.7	-50.0	-26.7	-50.0	-40.0	20.0	-47.1	-28.6	17.5	-45.2	0.0	-39.7
	O -27.7	-48.8	-35.3	-38.0	200.0	-33.3	-46.8	-16.7	55.0	-18.6	-66.7	-55.8
	N -29.5	-46.9	-30.8	-40.7	0.0	40.0	-40.3	-42.9	6.5	-45.3	-50.0	-21.0
	D -31.3	-31.0	-25.0	-40.0	50.0	-20.0	-33.3	-40.0	-51.8	-14.5		26.4
1987	J -14.6	-45.5	-42.9	-38.0	0.0	0.0	-46.7	-33.3	34.6	-29.3	0.0	51.0
	F	-34.6	-27.3	-31.9			-49.2	-20.0	27.7	-31.5	-50.0	66.0
	M						-29.6		67.3	-20.0		

**EVOLUTION DU COMMERCE DE LA CE
par sections de la CTCl**

8

Importations

Period Période	EUR 12	BL	DK	DE	GR	ES	FR	IR	IT	NL	PO	UK	
4 : OILS, FATS AND WAXES						4 : HUILES, GRAISSES ET CIRES							
Intra – EC trade (EUR 12) – Echanges intra – CE (EUR 12)													
Values in Mio ECU						Valeurs en Mio ECU							
1984	3 097	321	117	571	11	23	619	72	456	436	12	460	
1985	3 205	308	140	509	20	31	612	79	615	429	13	449	
1986	2 292	198	94	324	33	35	376	55	581	276	10	311	
1985	I	799	84	36	146	2	10	157	21	109	120	4	110
	II	893	80	38	127	6	6	169	22	184	122	2	136
	III	776	80	36	133	8	6	157	19	125	99	4	109
	IV	737	63	31	102	4	8	129	17	197	88	3	94
1986	I	586	56	26	93	8	8	116	16	111	71	5	76
	II	560	55	24	84	10	10	94	15	125	66	2	73
	III	520	45	22	79	8	6	89	13	141	58	1	56
	IV	626	42	22	68	7	10	77	11	203	80	1	106
1987	I		36				75			184	61	1	
1985	S	248	27	11	42	5	2	54	7	36	33	1	31
	O	249	28	12	39	1	3	52	6	38	31	2	37
	N	229	20	10	35	2	3	41	6	48	30	1	33
	D	259	15	9	29	1	2	36	5	111	26	1	24
1986	J	214	21	11	35	3	3	43	6	39	25	2	26
	F	191	17	8	32	3	3	38	4	35	24	1	25
	M	179	18	7	25	2	3	35	5	36	23	2	24
	A	194	21	8	29	5	3	34	6	34	26	1	27
	M	173	18	8	25	4	4	29	5	39	18	2	22
	J	193	16	8	30	2	3	32	5	51	22	1	24
	J	194	16	7	31	3	2	34	4	54	20		23
	A	141	11	7	25	2	1	25	4	34	17		14
	S	185	17	8	23	3	3	31	5	54	22		20
	O	222	15	8	22	3	4	29	5	77	40		18
	N	186	13	7	22	2	3	25	4	57	17		35
	D	216	13	7	22	2	3	22	3	70	24		49
1987	J	216	13	6	22	2	5	22	4	61	23		60
	F		11	6	23			25	4	46	20	1	62
	M						28		77	19			
Extra – EC trade (EUR 12) – Commerce extra – CE (EUR 12)													
Values in Mio ECU						Valeurs en Mio ECU							
1984	2 820	146	49	749	3	72	428	3	195	701	31	443	
1985	2 745	157	48	729	1	67	363	3	288	617	19	452	
1986	1 465	98	32	390	3	70	195	1	148	290	10	229	
1985	I	734	41	15	192		19	89	1	80	163	6	129
	II	721	35	12	200	1	14	119	1	36	178	5	120
	III	704	40	10	186		15	91	1	84	168	4	106
	IV	585	40	12	151		19	65	1	89	108	4	97
1986	I	432	31	10	109	1	24	61		40	86	2	68
	II	388	25	9	104	1	18	52		38	78	3	60
	III	337	23	8	91		14	46		35	62	3	55
	IV	307	18	6	86	1	13	36		35	64	2	46
1987	I		17					27		34	52	3	
1985	S	213	21	4	54		4	31		21	40	2	37
	O	210	14	5	53		9	27		22	39	1	40
	N	161	12	3	46		2	20		14	33	1	28
	D	214	14	3	52		8	18		53	36	2	29
1986	J	149	12	3	36		9	17		13	33		24
	F	147	9	3	37		8	25		12	30	1	22
	M	136	10	3	36		7	19		16	22		22
	A	134	9	4	37		5	12		13	27		25
	M	122	9	3	35		5	19		12	24		16
	J	131	7	2	32		8	21		12	27	1	20
	J	122	8	4	38		6	15		14	20	1	17
	A	107	7	2	28		4	17		7	24	1	17
	S	107	7	2	25		4	15		14	18	1	21
	O	111	6	2	34		4	12		16	17	1	16
	N	89	4	2	26		4	12		10	18	1	13
	D	109	7	2	26	1	5	14		9	29		17
1987	J	94	6	2	22	1	7	10		9	18	1	17
	F		6	2	24			7		15	17	1	17
	M						10			10	17		

TRENDS IN EC TRADE by SITC sections

Exports

Period Période	EUR 12	BL	DK	DE	GR	ES	FR	IR	IT	NL	PO	UK
4 : OILS, FATS AND WAXES						4 : HUILES, GRAISSES ET CIRES						
World - Monde												
Values in Mio ECU						Valeurs en Mio ECU						
1984	5 055	496	164	1 149	232	547	537	19	324	1 288	145	154
1985	5 172	556	173	1 256	123	619	543	22	395	1 205	117	163
1986	3 413	349	129	794	210	334	301	14	334	740	51	157
1985	I 1 480	154	51	329	40	208	188	5	107	323	32	41
	II 1 320	145	39	313	24	179	133	5	61	343	36	42
	III 1 151	134	41	316	26	115	97	5	73	287	17	40
	IV 1 221	123	42	297	33	117	126	7	154	252	32	40
1986	I 992	110	41	241	44	66	104	4	99	230	18	35
	II 790	88	34	191	39	63	77	3	74	175	13	34
	III 730	72	30	184	61	57	52	3	81	156	10	24
	IV 901	80	25	179	66	147	68	4	80	179	9	63
1987	I	77					69		61	169	20	
1985	S 387	50	13	111	5	20	44	2	32	91	5	14
	O 415	45	14	107	10	23	47	3	45	94	11	16
	N 370	39	15	92	6	34	36	2	48	72	14	12
	D 437	39	13	99	17	60	43	2	61	86	7	12
1986	J 342	40	17	88	17	16	39	2	28	73	7	14
	F 364	35	12	80	23	30	38	1	34	93	6	11
	M 287	35	12	73	5	20	27	1	36	63	5	10
	A 296	40	10	76	11	24	29	1	27	63	3	13
	M 239	21	12	54	8	19	25	1	25	56	7	11
	J 252	26	11	60	20	20	23	1	21	57	2	10
	J 247	28	10	59	19	21	19	1	23	55	2	10
	A 198	17	10	60	8	18	15	1	21	41	3	6
	S 275	22	10	64	32	19	18	1	37	60	3	9
	O 287	35	9	67	17	33	21	2	29	65	1	7
	N 265	19	8	53	33	54	27	2	23	49	5	14
	D 319	25	8	58	16	58	19	1	29	62	3	40
1987	J 297	23	9	55	6	51	19	1	20	56	7	51
	F	28	11	51			26	1	18	49	6	74
	M						24		23	64		
Percentage change on the corresponding period of the previous year												
% variation sur la période correspondante de l'année précédente												
1984	51.9	67.6	35.5	50.6	-19.4	53.2	52.6	58.3	62.8	72.0	61.1	52.5
1985	2.3	12.1	5.5	9.3	-47.0	13.2	1.1	15.8	21.9	-6.4	-19.3	5.8
1986	-34.0	-37.2	-25.4	-36.8	70.7	-46.0	-44.6	-36.4	-15.4	-38.6	-56.4	-3.7
1985	I 21.2	25.2	64.5	23.2	-33.3	24.6	40.3	66.7	69.8	5.9	-15.8	41.4
	II 14.3	27.2	0.0	22.7	-66.2	23.4	17.7	66.7	38.6	15.1	9.1	7.7
	III -9.4	15.5	-8.9	5.3	-56.7	-20.1	-26.0	-16.7	12.3	-16.1	-37.0	14.3
	IV -13.3	-14.6	-14.3	-8.9	-17.5	27.2	-20.3	-12.5	1.3	-26.5	-30.4	-20.0
1986	I -33.0	-28.6	-19.6	-26.7	10.0	-68.3	-44.7	-20.0	-7.5	-28.8	-43.8	-14.6
	II -40.2	-39.3	-12.8	-39.0	62.5	-64.8	-42.1	-40.0	21.3	-49.0	-63.9	-19.0
	III -36.6	-46.3	-26.8	-41.8	134.6	-50.4	-46.4	-40.0	11.0	-45.6	-41.2	-40.0
	IV -26.2	-35.0	-40.5	-39.7	100.0	25.6	-46.0	-42.9	-48.1	-29.0	-71.9	57.5
1987	I	-30.0					-33.7		-38.4	-26.5	11.1	
1985	S -16.6	16.3	0.0	-4.3	-83.3	-33.3	-20.0	0.0	45.5	-30.5	-50.0	16.7
	O -16.8	-18.2	-17.6	-15.7	-16.7	21.1	-14.5	0.0	2.3	-26.6	-52.2	0.0
	N -18.5	-17.0	-16.7	-14.8	-71.4	6.3	-29.4	-33.3	23.1	-29.4	0.0	-36.8
	D -3.5	-4.9	0.0	8.8	142.9	50.0	-18.9	0.0	-12.9	-23.9	-22.2	-20.0
1986	J -30.8	-23.1	-5.6	-16.2	-10.5	-77.1	-29.1	0.0	-37.8	-32.4	40.0	7.7
	F -20.7	-30.0	-29.4	-23.1	130.0	-33.3	-45.7	0.0	-5.6	-5.1	-53.8	-15.4
	M -45.5	-32.7	-25.0	-39.2	-54.5	-78.5	-57.8	0.0	44.0	-46.2	-61.5	-33.3
	A -32.7	-25.9	66.7	-21.6	10.0	-58.6	-32.6	-50.0	22.7	-49.6	-72.7	0.0
	M -48.5	-55.3	-20.0	-51.4	33.3	-78.7	-40.5	-50.0	31.6	-48.6	-12.5	-26.7
	J -39.4	-39.5	-42.1	-42.9	150.0	-37.5	-52.1	-50.0	10.5	-47.7	-88.2	-23.1
	J -40.2	-34.9	-28.6	-45.9	5.6	-62.5	-29.6	0.0	-4.2	-44.4	-75.0	-28.6
	A -43.8	-57.5	-28.6	-38.1	166.7	-53.8	-40.0	-50.0	23.5	-57.7	-40.0	-50.0
	S -28.9	-56.0	-23.1	-42.3	540.0	-5.0	-59.1	-50.0	15.6	-34.1	-40.0	-35.7
	O -30.8	-22.2	-35.7	-37.4	70.0	43.5	-55.3	-33.3	-35.6	-30.9	-90.9	-56.3
	N -23.0	-51.3	-46.7	-42.4	450.0	58.8	-25.0	0.0	-52.1	-31.9	-64.3	16.7
	D -27.0	-35.9	-38.5	-41.4	-5.9	-3.3	-55.8	-50.0	-52.5	-27.9	-57.1	233.3
1987	J -13.2	-42.5	-47.1	-37.5	-64.7	218.8	-51.3	-50.0	-28.6	-23.3	0.0	264.3
	F	-20.0	-8.3	-36.3			-31.6	0.0	-47.1	-47.3	0.0	572.7
	M						-11.1		-36.1	1.6		

**EVOLUTION DU COMMERCE DE LA CE
par sections de la CTCI**

8

Exportations

Period Période	EUR 12	BL	DK	DE	GR	ES	FR	IR	IT	NL	PO	UK	
4 : OILS, FATS AND WAXES						4 : HUILES, GRAISSES ET CIRES							
Intra – EC trade (EUR 12) – Echanges intra – CE (EUR 12)													
Values in Mio ECU						Valeurs en Mio ECU							
1984	3 001	403	72	859	176	55	260	19	131	903	29	95	
1985	3 158	440	73	925	71	266	264	22	144	849	19	86	
1986	2 132	280	42	567	177	163	167	14	120	493	11	98	
1985	I	891	119	26	246	30	96	77	5	35	227	5	24
	II	865	119	18	235	17	108	69	5	25	237	6	25
	III	724	104	16	224	10	45	52	5	35	208	4	20
	IV	678	98	14	219	14	16	65	7	49	176	3	17
1986	I	577	83	12	181	35	10	55	4	32	150	1	14
	II	500	75	13	133	33	20	46	3	29	126	6	16
	III	466	59	9	128	53	32	29	3	35	103	2	12
	IV	589	63	8	125	56	100	37	4	24	114	3	55
1987	I		62					41		24	102	11	
1985	S	239	34	5	81	1	4	21	2	16	68	2	6
	O	255	35	5	79	2	10	25	3	18	69	1	8
	N	207	31	5	69	3	2	22	2	14	53	1	5
	D	216	32	4	71	10	3	18	2	17	55	1	4
1986	J	208	31	7	69	12	1	19	2	11	53		5
	F	201	26	3	59	18	3	19	1	12	54	1	5
	M	168	25	3	53	4	6	18	1	9	43		5
	A	179	31	3	52	9	4	16	1	11	44	1	6
	M	155	20	5	39	5	9	15	1	9	42	3	5
	J	165	23	5	41	19	7	15	1	9	40	1	4
	J	163	23	3	40	17	13	13	1	12	35		5
	A	127	15	3	41	7	10	7	1	8	31		3
	S	174	20	3	46	29	9	10	1	15	36	1	4
	O	182	26	3	46	16	17	12	2	8	47		4
	N	203	15	3	40	30	41	17	2	8	36		10
	D	195	20	2	38	10	41	9	1	7	29	2	37
1987	J	200	18	3	34	5	31	12	1	8	36	5	48
	F		21	2	37			14	1	8	31	3	69
	M							15		8	35		
Extra – EC trade (EUR 12) – Commerce extra – CE (EUR 12)													
Values in Mio ECU						Valeurs en Mio ECU							
1984	1 928	93	23	290	56	493	276		192	350	116	40	
1985	1 865	116	22	331	52	353	279		250	324	98	40	
1986	1 173	69	22	227	32	171	134		213	231	39	34	
1985	I	551	35	4	83	10	112	111		72	87	27	10
	II	420	26	5	78	7	70	64		36	97	30	8
	III	389	30	4	92	16	69	44		38	71	13	10
	IV	505	26	9	78	19	101	60		104	68	29	11
1986	I	379	27	9	60	9	56	49		67	74	17	11
	II	259	13	3	58	6	43	31		44	45	7	9
	III	239	13	5	56	8	25	22		46	50	9	7
	IV	296	17	6	53	10	46	31		56	62	7	7
1987	I		15					27		38	61	8	
1985	S	135	17	2	30	4	16	23		16	20	3	4
	O	147	10	4	27	8	13	22		27	23	10	4
	N	151	9	4	23	4	32	14		34	17	13	3
	D	207	7	2	28	7	56	25		44	29	6	4
1986	J	123	9	3	19	5	16	21		18	19	7	6
	F	149	8	3	21	4	27	19		22	36	6	3
	M	108	10	3	20		14	9		27	18	4	2
	A	108	8	1	25	2	20	13		16	18	1	4
	M	73	1	1	15	3	10	9		16	12	4	2
	J	77	3	2	19	1	13	8		12	15	2	2
	J	76	5	1	19	3	8	7		11	19	1	3
	A	64	1	1	19	1	8	8		13	8	3	2
	S	92	3	1	18	4	9	8		22	23	2	2
	O	99	9	2	21	1	16	10		21	16	1	2
	N	77	4	2	12	3	12	10		15	12	4	2
	D	118	5	2	20	6	18	11		21	32	2	3
1987	J	92	5	1	21	1	20	7		12	20	2	2
	F		7	3	14			12		10	16	3	3
	M							9		15	26		

TRENDS IN EC TRADE by SITC sections

Imports

Period Période	EUR 12	BL	DK	DE	GR	ES	FR	IR	IT	NL	PO	UK
5 : CHEMICALS						5 : PRODUITS CHIMIQUES						
World - Monde												
Values in Mio ECU						Valeurs en Mio ECU						
1984	72 491	7 075	2 356	16 569	1 097	2 934	12 650	1 419	9 937	7 800	990	9 664
1985	80 737	7 685	2 497	18 536	1 145	3 256	14 226	1 547	11 185	9 097	1 033	10 531
1986	79 381	7 433	2 442	17 999	1 208	3 922	13 944	1 426	11 222	8 575	1 089	10 119
1985	I	20 254	1 955	644	4 529	239	864	3 740	437	2 730	257	2 552
	II	20 904	1 964	659	4 700	308	915	3 572	412	2 943	274	2 797
	III	19 171	1 809	581	4 700	253	692	3 218	335	2 418	232	2 670
	IV	20 404	1 957	613	4 604	295	785	3 696	363	3 095	269	2 512
1986	I	20 691	2 032	610	4 412	280	996	3 820	408	3 127	233	2 553
	II	20 786	1 902	693	4 628	344	1 014	3 627	390	2 951	318	2 712
	III	18 549	1 697	555	4 552	295	794	3 097	318	2 387	251	2 465
	IV	19 355	1 802	585	4 407	290	1 117	3 401	310	2 758	286	2 390
1987	I		1 867					3 769		2 984	294	
1985	S	6 532	658	202	1 465	87	224	1 193	122	906	79	804
	O	7 354	730	215	1 754	91	291	1 347	132	975	94	905
	N	6 503	606	190	1 334	121	249	1 200	112	1 010	83	867
	D	6 550	621	208	1 519	82	245	1 149	120	1 109	92	740
1986	J	6 965	722	195	1 452	108	327	1 312	139	975	83	894
	F	6 934	623	203	1 517	113	323	1 258	136	1 130	70	841
	M	6 768	685	211	1 444	58	346	1 251	132	1 021	68	814
	A	7 388	668	271	1 687	134	312	1 316	147	1 034	101	946
	M	6 591	593	219	1 430	123	353	1 098	123	949	721	893
	J	6 734	619	206	1 513	87	349	1 216	120	959	81	873
	J	6 746	545	170	1 696	135	336	1 164	118	963	679	863
	A	4 937	531	188	1 316	69	199	714	93	416	623	735
	S	6 769	605	196	1 534	91	261	1 228	111	1 003	833	834
	O	7 165	655	221	1 650	97	469	1 250	112	1 021	749	844
	N	6 225	562	179	1 396	98	319	1 140	106	924	634	793
	D	5 922	577	185	1 382	95	327	1 022	94	814	626	721
1987	J	6 139	559	163	1 373	70	294	1 156	113	904	636	89
	F		623	197	1 506			1 259	122	971	700	97
	M							1 354		1 107	754	843
Percentage change on the corresponding period of the previous year												
% variation sur la période correspondante de l'année précédente												
1984	19.9	20.0	21.3	18.0	20.9	14.3	18.4	21.2	20.9	27.6	5.4	21.5
1985	11.4	8.6	6.0	11.9	4.4	11.0	12.5	9.0	12.6	16.6	4.3	9.0
1986	-1.7	-3.3	-2.2	-2.9	5.5	20.5	-2.0	-7.8	0.3	-5.7	5.4	-3.9
1985	I	10.8	5.5	7.5	9.5	12.0	15.7	14.5	14.4	12.6	2.4	3.2
	II	14.1	10.5	2.6	13.1	8.5	16.3	10.7	22.3	18.2	-1.8	18.3
	III	12.4	7.9	11.3	14.6	11.5	13.1	14.3	4.7	7.9	0.9	10.2
	IV	8.4	10.8	3.4	10.3	-10.1	-0.4	10.6	-5.0	11.3	8.8	17.0
1986	I	2.2	3.9	-5.3	-2.6	-3.1	15.3	2.1	-6.6	14.5	-1.7	-9.3
	II	-0.6	-3.2	5.2	-1.5	11.7	10.8	1.5	-5.3	0.3	-6.5	-3.0
	III	-3.2	-6.2	-4.5	-3.1	16.6	14.7	-3.8	-5.1	-1.3	-5.5	-7.7
	IV	-5.1	-7.9	-4.6	-4.3	-1.7	42.3	-8.0	-14.6	-10.9	-9.3	-4.9
1987	I		-8.1					-1.3		-4.6	-5.9	26.2
1985	S	9.7	5.4	9.2	9.6	2.4	9.8	16.7	9.9	2.4	12.9	-1.5
	O	8.0	15.1	-0.9	16.3	-20.2	4.7	9.7	-3.6	3.4	10.9	-2.6
	N	5.2	3.9	-2.6	-0.5	-6.2	-11.4	14.5	-19.4	11.2	8.8	7.0
	D	12.3	12.9	14.9	14.6	-3.5	7.0	7.8	14.3	19.2	6.1	37.3
1986	J	6.9	14.6	0.5	-5.2	4.9	15.5	10.2	-7.9	19.6	3.3	10.8
	F	7.3	-3.7	2.5	13.9	39.5	12.5	4.1	3.8	22.8	-4.4	2.4
	M	-7.0	1.0	-16.3	-13.3	-44.8	17.7	-6.6	-15.4	2.6	-4.4	-11.9
	A	6.9	1.8	36.2	5.8	20.7	13.5	6.0	-7.0	12.6	1.6	4.5
	M	-8.5	-14.1	-6.8	-14.4	4.2	1.1	-6.8	-11.5	-4.6	-11.1	-1.9
	J	-0.9	0.2	-8.0	5.5	8.7	19.9	5.5	3.4	-6.8	-9.7	-11.0
	J	-0.2	-7.0	-4.0	3.3	40.6	21.7	-3.4	-1.7	14.4	-11.0	-10.2
	A	-16.1	-5.9	-6.5	-17.4	-2.8	4.2	-12.9	0.0	-37.9	-12.1	-18.8
	S	3.6	-8.1	-3.0	4.7	4.6	16.5	2.9	-9.0	10.7	5.2	3.7
	O	-2.6	-10.3	2.8	-5.9	6.6	61.2	-7.2	-15.2	4.7	-8.8	-6.7
	N	-4.3	-7.3	-5.8	4.6	-19.0	28.1	-5.0	-5.4	-8.5	-13.2	-8.5
	D	-9.6	-7.1	-11.1	-9.0	15.9	33.5	-11.1	-21.7	-26.6	-5.7	-2.6
1987	J	-11.9	-22.6	-16.4	-5.4	-35.2	-10.1	-11.9	-18.7	-7.3	-16.0	-12.5
	F		0.0	-3.0	-0.7			0.1	-10.3	-14.1	-2.6	0.2
	M							8.2		8.4	2.2	

**EVOLUTION DU COMMERCE DE LA CE
par sections de la CTCl**

8

Importations

Period Période	EUR 12	BL	DK	DE	GR	ES	FR	IR	IT	NL	PO	UK
5 : CHEMICALS						5 : PRODUITS CHIMIQUES						
Intra - EC trade (EUR 12) - Echanges intra - CE (EUR 12)												
Values in Mio ECU						Valeurs en Mio ECU						
1984	51 327	5 792	1 515	11 125	845	1 965	9 168	1 136	7 196	5 590	748	6 246
1985	57 037	6 189	1 636	12 451	915	2 156	10 342	1 221	8 044	6 415	814	6 855
1986	56 756	5 938	1 604	12 240	962	2 689	10 183	1 162	8 242	6 055	877	6 804
1985	I 14 216 II 14 722 III 13 530 IV 14 570	1 562 1 562 1 474 1 590	409 434 388 405	2 963 3 069 3 227 3 192	228 243 206 237	580 581 465 531	2 742 2 658 2 271 2 671	341 324 271 285	1 994 2 138 1 715 2 197	1 588 1 689 1 591 1 546	205 217 183 209	1 604 1 807 1 737 1 707
1986	I 14 807 II 14 894 III 13 193 IV 13 863	1 603 1 518 1 354 1 463	399 455 367 383	3 033 3 184 3 067 2 977	219 270 237 236	690 697 548 754	2 804 2 608 2 264 2 507	339 325 249 250	2 246 2 148 1 778 2 069	1 544 1 618 1 445 1 447	181 249 210 236	1 749 1 841 1 673 1 541
1987	I	1 503					2 758		2 229	1 506	244	
1985	S 4 735 O 5 229 N 4 670 D 4 671	538 595 498 497	131 146 125 134	1 039 1 225 911 1 055	69 70 100 67	152 195 177 159	871 960 896 815	97 103 93 89	662 675 726 796	571 584 497 465	63 74 64 70	542 602 582 523
1986	J 4 969 F 4 936 M 4 881 A 5 198 M 4 804 J 4 831 J 4 828 A 3 473 S 4 842 O 5 118 N 4 479 D 4 309	561 492 548 534 470 495 436 423 486 533 461 465	121 136 141 175 146 138 112 122 133 147 119 117	967 1 051 1 016 1 124 991 1 048 1 113 855 1 095 1 116 945 946	84 91 45 101 101 67 108 58 72 79 81 76	236 220 233 211 249 237 231 135 183 914 315 217 221	996 915 894 923 813 875 865 516 891 914 92 84 780	112 111 115 118 108 99 93 69 69 92 84 76	690 810 745 740 702 701 717 289 770 763 690 618	532 492 518 557 539 521 493 454 495 532 454 461	61 52 56 78 63 63 64 45 61 77 62 68	608 565 571 636 617 586 598 506 567 550 546 480
1987	J 4 382 F M	443 501	102 129	920 1 077	55	215	845 897 1 015	85 99	680 720 826	452 504 550	75 81	510 585
Extra - EC trade (EUR 12) - Commerce extra - CE (EUR 12)												
Values in Mio ECU						Valeurs en Mio ECU						
1984	20 130	1 271	818	5 066	252	968	3 481	284	2 730	2 084	242	2 935
1985	22 303	1 484	833	5 709	230	1 099	3 881	325	3 119	2 530	219	2 875
1986	21 168	1 476	802	5 407	247	1 220	3 716	264	2 964	2 358	212	2 502
1985	I 5 688 II 5 812 III 5 302 IV 5 501	389 400 330 365	229 216 184 203	1 469 1 535 1 381 1 323	60 65 47 58	283 334 227 255	998 914 946 1 023	96 88 63 77	732 798 688 891	620 634 644 631	52 57 49 60	759 771 732 613
1986	I 5 540 II 5 547 III 5 000 IV 5 081	418 382 341 335	203 228 178 192	1 288 1 378 1 401 1 339	60 75 58 54	304 316 243 358	1 011 1 019 796 891	69 65 70 60	874 796 606 687	641 544 648 526	53 69 41 50	620 676 617 590
1987	I	361					1 010		754	550	50	
1985	S 1 711 O 1 991 N 1 723 D 1 787	118 135 107 124	68 68 64 72	395 494 394 436	17 22 21 15	72 96 72 86	322 387 302 334	25 28 18 30	242 299 280 312	218 222 222 187	17 19 18 22	216 221 224 168
1986	J 1 873 F 1 880 M 1 786 A 2 073 M 1 676 J 1 792 J 1 824 A 1 366 S 1 784 O 1 940 N 1 643 D 1 501	160 127 130 133 122 123 109 108 119 121 101 108	70 65 67 94 69 65 57 61 60 70 56 66	454 436 400 529 411 438 556 433 413 502 426 413	24 22 14 33 22 20 27 11 20 18 17 19	89 102 112 101 103 112 103 63 77 152 100 105	316 338 357 393 285 340 300 198 302 336 315 241	27 25 17 29 16 21 25 24 21 21 22 17	283 318 273 292 246 256 245 127 233 257 234 196	213 217 210 204 171 177 173 154 322 203 170 153	22 17 12 23 20 18 12 8 13 19 13 13	213 211 194 244 210 222 216 178 206 241 188 170
1987	J 1 628 F M	114 122	59 65	427 400	15	77	311 361 338	28 24	223 250 280	171 186 193	14 16	190 179

TRENDS IN EC TRADE by SITC sections

Exports

Period Période	EUR 12	BL	DK	DE	GR	ES	FR	IR	IT	NL	PO	UK	
5 : CHEMICALS						5 : PRODUITS CHIMIQUES							
World - Monde													
Values in Mio ECU						Valeurs en Mio ECU							
1984	88 943	8 276	1 748	29 606	243	2 313	13 184	1 688	6 791	13 107	508	11 479	
1985	99 285	9 045	1 899	32 005	241	2 693	16 542	1 953	7 308	13 951	525	13 123	
1986	93 170	8 744	1 878	31 890	189	2 306	13 903	1 692	6 709	13 225	444	12 190	
1985	I	24 792	2 269	508	8 221	68	678	3 598	541	1 880	3 625	130	3 274
	II	25 484	2 337	474	8 254	59	719	3 879	515	1 862	3 618	146	3 619
	III	23 349	2 126	457	7 946	51	576	3 689	456	1 479	3 390	134	3 044
	IV	25 655	2 312	459	7 579	62	719	5 377	440	2 087	3 318	115	3 186
1986	I	24 023	2 246	479	8 193	53	564	3 575	497	1 737	3 664	109	2 907
	II	24 151	2 263	495	8 188	50	577	3 539	498	1 731	3 356	122	3 332
	III	22 205	1 967	448	7 740	44	546	3 444	341	1 505	3 074	103	2 994
	IV	22 790	2 268	457	7 769	42	619	3 345	356	1 737	3 132	110	2 957
1987	I		2 179					3 585		1 653	3 397	98	
1985	S	7 802	732	160	2 666	19	157	1 323	174	544	1 158	41	828
	O	8 516	851	167	2 825	19	235	1 294	156	648	1 152	40	1 130
	N	9 311	690	155	2 434	24	227	2 910	163	534	1 101	38	1 035
	D	7 834	771	138	2 325	20	257	1 173	121	906	1 065	39	1 021
1986	J	8 156	750	173	2 853	26	195	1 273	140	500	1 282	38	926
	F	8 054	761	148	2 721	20	185	1 173	152	636	1 214	28	1 027
	M	7 807	755	152	2 620	7	184	1 128	204	603	1 169	36	949
	A	8 621	828	160	3 037	16	201	1 226	174	585	1 157	52	1 185
	M	7 632	705	164	2 481	12	192	1 102	189	570	1 100	35	1 083
	J	7 925	723	170	2 670	22	184	1 212	135	571	1 096	30	1 112
	J	7 906	812	140	2 680	17	227	1 182	125	577	1 055	33	1 057
	A	6 370	506	138	2 294	13	127	1 020	107	432	882	25	826
	S	7 758	672	167	2 750	14	192	1 246	115	505	1 127	32	937
	O	8 350	919	169	2 925	13	232	1 141	137	601	1 124	35	1 053
	N	7 212	667	155	2 437	14	195	1 072	129	533	1 022	29	958
	D	7 231	684	132	2 410	15	191	1 138	92	605	977	36	951
1987	J	7 139	652	146	2 580	10	201	1 120	110	488	1 031	28	771
	F		732	155	2 660			1 241	129	507	1 121	28	1 045
	M							1 230		655	1 244		
Percentage change on the corresponding period of the previous year													
% variation sur la période correspondante de l'année précédente													
1984		19.1											
1985		11.6	18.7	19.1	18.6	13.0	27.2	19.4	26.5	25.5	17.3	19.8	16.8
1986		-6.2	9.3	8.6	8.1	-0.8	16.4	25.5	15.7	7.6	6.4	3.3	14.3
			-3.3	-1.1	-0.4	-21.6	-14.4	-16.0	-13.4	-8.2	-5.2	-15.4	-7.1
1985	I	11.8	7.8	15.7	9.3	38.8	17.7	14.7	33.3	17.7	5.3	4.0	17.7
	II	14.0	13.6	12.1	12.3	-9.2	19.8	14.3	18.4	15.9	5.0	27.0	26.1
	III	10.0	8.9	12.0	10.5	-23.9	9.5	13.4	11.2	-9.4	14.4	-5.0	13.1
	IV	10.7	7.0	-4.0	0.5	0.0	17.9	58.1	0.7	6.8	1.8	-9.4	1.6
1986	I	-3.1	-1.0	-5.7	-0.3	-22.1	-16.8	-0.6	-8.1	-7.6	1.1	-16.2	-11.2
	II	-5.2	-3.2	4.4	-0.8	-15.3	-19.7	-8.8	-3.3	-7.0	-7.2	-16.4	-7.9
	III	-4.9	-7.5	-2.0	-2.6	-13.7	-5.2	-6.6	-25.2	1.8	-9.3	-23.1	-1.6
	IV	-11.2	-1.9	-0.4	2.5	-32.3	-13.9	-37.8	-19.1	-16.8	-5.6	-4.3	-7.2
1987	I		-3.0					0.3		-4.8	-7.3	-10.1	
1985	S	9.5	8.3	8.1	10.9	-13.6	-10.8	27.6	12.3	3.4	10.2	-2.4	-7.1
	O	2.7	13.5	3.1	3.1	11.8	9.3	6.4	6.1	-4.1	-3.4	-14.9	0.3
	N	19.2	-1.0	-11.4	-5.6	-4.0	21.4	147.2	14.0	6.6	-12.8	-9.5	1.0
	D	10.9	8.1	-2.1	4.5	5.3	23.0	16.4	-17.7	16.5	32.6	0.0	3.8
1986	J	3.8	4.0	4.8	8.8	18.2	-11.4	12.3	-30.3	-9.1	10.5	-13.6	-9.2
	F	1.6	5.0	-15.4	4.8	-28.6	-9.8	1.4	-3.8	4.6	3.0	-30.0	-3.1
	M	-13.3	-8.3	-9.5	-12.7	-61.1	-27.3	-13.7	12.1	-16.6	-9.0	-21.7	-20.5
	A	1.3	6.2	21.2	5.6	6.7	-2.9	-3.2	9.4	1.0	-1.5	-1.9	-6.5
	M	-12.6	-9.5	3.8	-13.0	-47.8	-32.9	-11.6	5.0	-11.2	-13.0	-28.6	-13.2
	J	-3.9	-7.1	-7.6	5.7	4.8	-18.9	-11.3	-23.3	-10.9	-7.0	-31.8	0.7
	J	-3.9	13.2	-6.0	-4.1	-10.5	4.6	-7.5	-17.2	16.8	-6.9	-38.9	-13.5
	A	-13.0	-25.3	-6.8	-7.7	0.0	-37.1	-6.2	-18.3	-2.0	-19.7	-35.9	-16.9
	S	-0.6	-8.2	4.4	3.2	-26.3	22.3	-5.8	-33.9	-7.2	-2.7	-22.0	13.2
	O	-1.9	8.0	1.2	3.6	-31.6	-1.3	-11.8	-12.2	-7.3	-2.4	-12.5	-6.8
	N	-22.5	-3.3	0.0	0.1	-41.7	-14.1	-63.2	-20.9	-0.2	-7.2	-23.7	-7.4
	D	-7.7	-11.3	-4.3	3.7	-25.0	-25.7	-3.0	-24.0	-33.2	-8.3	-7.7	-6.9
1987	J	-12.5	-13.1	-15.6	-9.6	-61.5	3.1	-12.0	-21.4	-2.4	-19.6	-26.3	-16.7
	F		-3.8	4.7	-2.2			5.8	-15.1	-20.3	-7.7	0.0	1.8
	M							9.0		8.6	6.4		

**EVOLUTION DU COMMERCE DE LA CE
par sections de la CTCl**

8

Exportations

Period Période	EUR 12	BL	DK	DE	GR	ES	FR	IR	IT	NL	PO	UK	
5 : CHEMICALS						5 : PRODUITS CHIMIQUES							
Intra – EC trade (EUR 12) – Echanges intra – CE (EUR 12)													
Values in Mio ECU						Valeurs en Mio ECU							
1984	45 878	5 638	563	13 816	90	916	7 071	986	2 919	8 503	331	5 046	
1985	51 385	6 214	593	14 940	69	1 150	8 798	1 221	3 205	9 181	340	5 675	
1986	49 912	6 182	626	15 172	67	1 037	7 798	1 081	3 240	8 980	321	5 407	
1985	I	12 655	1 505	159	3 870	17	272	1 855	359	810	2 311	80	1 417
	II	13 167	1 604	149	3 921	20	311	1 991	327	814	2 388	93	1 549
	III	11 991	1 478	140	3 612	15	270	1 972	260	616	2 274	87	1 267
	IV	13 571	1 628	145	3 536	17	297	2 980	275	964	2 207	79	1 443
1986	I	13 172	1 590	166	4 039	20	242	2 036	342	837	2 500	78	1 322
	II	12 931	1 619	160	3 919	19	277	1 976	309	844	2 324	94	1 390
	III	11 622	1 417	149	3 505	12	238	1 885	200	717	2 081	72	1 346
	IV	12 187	1 556	151	3 709	16	280	1 902	230	842	2 074	77	1 349
1987	I		1 584					2 140		856	2 377	70	
1985	S	4 115	508	49	1 275	7	82	700	95	237	828	25	309
	O	4 541	600	51	1 344	7	96	714	105	312	785	28	499
	N	5 098	502	53	1 177	4	103	1 673	99	250	735	26	475
	D	3 933	526	41	1 015	5	98	593	71	403	687	26	469
1986	J	4 448	526	64	1 421	8	74	721	86	250	869	25	406
	F	4 467	547	51	1 343	9	85	670	102	301	852	22	484
	M	4 270	528	50	1 285	3	84	645	154	287	781	25	429
	A	4 589	578	52	1 447	6	91	711	96	277	785	40	505
	M	4 110	517	55	1 198	5	94	613	134	280	759	26	430
	J	4 235	518	52	1 275	9	92	654	78	285	778	23	472
	J	4 135	549	47	1 237	5	94	658	78	282	707	25	453
	A	3 133	374	47	956	3	53	526	61	182	585	19	328
	S	4 204	504	54	1 304	4	91	704	66	252	784	22	410
	O	4 557	600	57	1 433	5	107	650	87	305	793	24	496
	N	3 941	483	56	1 184	7	89	634	84	272	693	22	417
	D	3 735	473	38	1 096	5	84	615	60	266	650	24	425
1987	J	3 966	457	56	1 347	4	87	637	71	258	692	19	337
	F		538	57	1 305			788	83	262	792	19	501
	M							720		335	893		
Extra – EC trade (EUR 12) – Commerce extra – CE (EUR 12)													
Values in Mio ECU						Valeurs en Mio ECU							
1984	37 992	2 094	902	13 489	151	1 394	6 113	702	3 782	3 696	172	5 498	
1985	42 077	2 238	992	14 515	170	1 541	7 744	732	3 998	3 710	180	6 258	
1986	37 413	2 009	978	14 254	121	1 140	6 089	610	3 384	3 188	117	5 523	
1985	I	10 604	605	266	3 709	51	406	1 743	182	1 034	1 019	48	1 542
	II	10 786	591	245	3 698	39	408	1 888	188	1 026	962	51	1 689
	III	10 013	501	239	3 727	36	306	1 716	197	842	856	46	1 548
	IV	10 674	541	242	3 381	45	422	2 396	165	1 096	872	35	1 480
1986	I	9 390	513	244	3 513	33	288	1 539	155	880	884	30	1 311
	II	9 672	493	259	3 635	31	281	1 563	189	863	799	27	1 533
	III	9 233	424	238	3 639	32	274	1 559	141	769	761	29	1 369
	IV	9 118	580	238	3 467	25	297	1 429	125	872	744	32	1 310
1987	I		447					1 437		776	777	27	
1985	S	3 241	180	84	1 190	12	75	623	79	300	236	15	447
	O	3 481	202	88	1 260	11	139	580	51	329	283	11	526
	N	3 727	147	77	1 008	19	124	1 237	64	277	291	11	471
	D	3 467	192	76	1 113	14	159	579	50	490	298	13	483
1986	J	3 215	173	79	1 223	18	113	552	55	244	307	13	439
	F	3 123	172	78	1 171	12	85	503	50	327	288	6	435
	M	3 063	177	83	1 129	3	90	483	50	310	290	11	436
	A	3 458	197	81	1 356	10	99	515	78	299	290	11	521
	M	3 059	144	84	1 091	7	91	489	54	281	269	8	541
	J	3 181	151	93	1 191	13	91	558	57	280	240	7	501
	J	3 315	211	73	1 238	12	120	524	47	290	265	8	526
	A	2 827	101	71	1 166	10	66	494	46	243	227	6	396
	S	3 082	126	92	1 233	10	89	542	49	235	265	10	431
	O	3 325	272	93	1 279	8	109	492	49	288	256	11	469
	N	2 820	145	80	1 067	8	92	438	45	254	251	7	433
	D	3 037	165	75	1 125	9	96	522	32	332	245	12	423
1987	J	2 765	149	66	1 043	6	101	482	39	225	259	9	385
	F		144	73	1 154			451	46	236	248	8	442
	M							507		313	270		

TRENDS IN EC TRADE by SITC sections

Imports

Period Période	EUR 12	BL	DK	DE	GR	ES	FR	IR	IT	NL	PO	UK	
6 : MANUFACTURED GOODS CLASSIFIED BY MATERIAL						6 : ARTICLES MANUFACTURES CLASSES PAR MATIERES							
World - Monde													
Values in Mio ECU						Valeurs en Mio ECU							
1984	127 464	14 662	4 138	31 839	1 935	2 520	20 934	1 883	13 909	11 775	1 198	22 670	
1985	137 294	15 140	4 598	33 654	2 122	3 012	22 812	1 976	15 206	13 018	1 482	24 275	
1986	139 213	15 278	4 730	34 484	2 197	4 090	23 172	1 866	15 357	13 586	1 700	22 752	
1985	I	34 325	3 978	1 126	8 325	532	732	5 826	488	3 802	3 284	348	5 884
	II	35 442	3 912	1 102	8 613	520	770	5 920	505	4 141	3 304	389	6 266
	III	32 189	3 326	1 089	8 178	468	676	5 152	483	3 166	3 081	342	6 226
	IV	35 337	3 925	1 281	8 537	601	833	5 914	499	4 096	3 348	403	5 900
1986	I	35 002	3 843	1 148	8 472	436	899	6 007	480	4 073	3 432	314	5 898
	II	36 990	4 056	1 272	9 115	568	1 090	6 291	488	4 109	3 583	444	5 973
	III	32 117	3 553	1 081	8 198	534	956	5 128	440	3 298	3 144	452	5 333
	IV	35 104	3 825	1 229	8 699	659	1 145	5 746	458	3 877	3 427	490	5 548
1987	I		3 922					5 874		4 076	3 327	459	
1985	S	11 266	1 262	400	2 667	128	229	1 998	169	1 217	1 103	107	1 988
	O	12 878	1 476	478	3 097	207	277	2 171	184	1 339	1 234	142	2 272
	N	11 583	1 291	413	2 795	199	228	1 923	178	1 296	1 132	123	2 005
	D	10 875	1 158	389	2 647	195	328	1 819	137	1 460	982	136	1 622
1986	J	11 704	1 311	402	2 849	154	265	1 950	163	1 281	1 203	109	2 017
	F	11 750	1 334	392	2 819	197	302	2 005	164	1 401	1 096	87	1 953
	M	11 513	1 182	353	2 805	86	332	2 053	153	1 397	1 130	98	1 924
	A	12 952	1 420	446	3 339	197	358	2 221	170	1 379	1 219	123	2 079
	M	11 558	1 240	409	2 785	188	353	1 916	159	1 372	1 151	131	1 855
	J	12 389	1 383	416	2 993	182	379	2 151	159	1 350	1 212	119	2 045
	J	11 861	1 135	326	3 047	176	409	2 086	162	1 412	1 009	138	1 960
	A	8 055	929	347	2 215	156	223	986	114	465	946	88	1 585
	S	12 099	1 463	406	2 915	201	324	2 073	166	1 415	1 181	115	1 839
	O	13 157	1 451	460	3 363	272	422	2 148	166	1 494	1 269	143	1 968
	N	11 250	1 215	384	2 744	200	366	1 819	162	1 240	1 098	125	1 898
	D	10 643	1 151	382	2 604	183	354	1 779	133	1 146	1 077	138	1 696
1987	J	10 647	1 251	319	2 589	122	302	1 742	136	1 286	1 000	137	1 764
	F		1 311	364	2 654			1 967	148	1 279	1 111	151	1 782
	M							2 166		1 509	1 215		
Percentage change on the corresponding period of the previous year													
% variation sur la période correspondante de l'année précédente													
1984		15.9	17.0	14.9	13.9	7.4	8.2	13.8	15.0	28.8	21.5	5.2	12.8
1985		7.7	3.3	11.1	5.7	9.7	19.5	9.0	4.9	9.3	10.6	23.7	7.1
1986		1.4	0.9	2.9	2.5	3.5	35.8	1.6	-5.6	1.0	4.4	14.7	-6.3
1985	I	7.8	3.9	12.4	5.3	19.0	21.0	12.6	3.8	15.3	13.1	24.7	-0.9
	II	9.2	3.4	7.4	5.4	0.0	17.2	7.1	15.3	19.3	14.0	30.5	10.8
	III	9.4	2.3	13.9	8.1	9.3	28.0	12.9	8.1	-4.8	11.1	19.6	17.3
	IV	4.7	3.2	11.0	4.2	11.1	14.3	4.3	-5.8	7.4	4.7	20.3	2.2
1986	I	2.0	-3.4	2.0	1.8	-18.0	22.8	3.1	-1.6	7.1	4.5	-9.8	0.2
	II	4.4	3.7	15.4	5.8	9.2	41.6	6.3	-3.4	-0.8	8.4	14.1	-4.7
	III	-0.2	6.8	-0.7	0.2	14.1	41.4	-0.5	-8.9	4.2	2.0	32.2	-14.3
	IV	-0.7	-2.5	-4.1	1.9	9.7	37.5	-2.8	-8.2	-5.3	2.4	21.6	-6.0
1987	I		2.1					-2.2		0.1	-3.1	46.2	
1985	S	10.5	4.0	19.0	9.6	-16.9	35.5	16.8	11.9	-4.4	13.2	17.6	17.6
	O	4.4	5.4	12.7	5.6	15.6	8.6	7.1	-12.8	6.2	9.5	22.4	-5.2
	N	1.9	-2.1	5.6	-1.8	-6.1	-3.8	-3.1	-6.3	10.4	3.4	6.0	11.1
	D	8.3	7.0	15.1	9.4	30.0	36.7	9.7	7.9	5.9	0.7	32.0	3.3
1986	J	5.7	3.7	7.2	4.2	-18.1	16.7	6.2	-4.1	14.5	11.0	-4.4	2.4
	F	3.8	-1.5	3.4	7.0	11.3	25.8	2.7	5.1	6.8	6.6	-18.7	-1.7
	M	-3.4	-13.1	-5.4	-5.1	-48.8	24.8	0.8	-5.0	1.9	-3.7	-22.8	-0.3
	A	8.1	5.7	33.9	8.9	33.1	39.3	9.7	3.7	5.4	13.0	5.1	-3.1
	M	-4.1	-3.2	7.9	-6.8	-1.1	31.2	-0.8	-13.1	-4.5	0.0	-12.7	-11.4
	J	8.6	7.4	6.4	17.0	0.6	55.3	9.5	0.0	-3.4	12.8	-1.7	0.9
	J	-2.5	3.8	3.2	-3.8	-0.6	60.4	-0.9	-8.5	15.2	-0.4	-4.8	-21.3
	A	-8.0	-4.3	-7.0	-5.5	-4.9	15.1	-6.0	-16.8	-35.7	-2.0	-5.4	-9.3
	S	7.4	15.9	1.5	9.3	57.0	41.5	3.8	-1.8	16.3	7.1	7.5	-7.5
	O	2.2	-1.7	-3.8	8.6	31.4	52.3	-1.1	-9.8	11.6	2.8	0.7	-13.4
	N	-2.9	-5.9	-7.0	-1.8	0.5	60.5	-5.4	-9.0	-4.3	-3.0	1.6	-5.3
	D	-2.1	-0.6	-1.8	-1.6	-6.2	7.9	-2.2	-2.9	-21.5	9.7	1.5	4.6
1987	J	-9.0	-4.6	-20.6	-9.1	-20.8	14.0	-10.7	-16.6	0.4	-16.9	25.7	-12.5
	F		-1.7	-7.1	-5.9			-1.9	-9.8	-8.7	1.4	73.6	-8.8
	M							5.5		8.0	7.5		

**EVOLUTION DU COMMERCE DE LA CE
par sections de la CTCI**

8

Importations

Period Période	EUR 12	BL	DK	DE	GR	ES	FR	IR	IT	NL	PO	UK	
6 : MANUFACTURED GOODS CLASSIFIED BY MATERIAL						6 : ARTICLES MANUFACTURES CLASSES PAR MATIERES							
Intra – EC trade (EUR 12) – Echanges intra – CE (EUR 12)													
Values in Mio ECU						Valeurs en Mio ECU							
1984	77 893	8 396	2 176	17 904	1 452	1 705	15 729	1 488	8 726	8 713	870	10 736	
1985	85 330	9 003	2 486	19 246	1 562	2 089	17 107	1 564	9 427	9 739	1 072	12 035	
1986	87 603	8 991	2 584	19 916	1 647	2 985	17 695	1 484	9 588	10 179	1 320	11 213	
1985	I	20 885	2 277	596	4 618	378	492	4 297	373	2 358	2 405	252	2 838
	II	21 991	2 304	592	4 958	394	535	4 463	395	2 555	2 485	280	3 029
	III	19 913	2 055	597	4 691	338	480	3 834	391	1 970	2 312	247	2 997
	IV	22 541	2 366	701	4 979	452	582	4 512	405	2 544	2 536	293	3 172
1986	I	21 905	2 303	621	4 854	322	645	4 603	373	2 534	2 555	224	2 871
	II	23 333	2 365	700	5 316	432	820	4 796	384	2 548	2 648	346	2 979
	III	20 012	2 043	595	4 654	404	688	3 870	351	2 059	2 374	353	2 622
	IV	22 354	2 281	668	5 093	490	832	4 426	376	2 447	2 603	398	2 740
1987	I		2 730					4 502		2 549	2 476	354	
1985	S	7 045	741	209	1 503	91	167	1 519	137	781	831	73	992
	O	8 221	886	259	1 817	144	197	1 650	150	865	944	106	1 203
	N	7 357	737	225	1 630	150	166	1 484	144	784	859	89	1 088
	D	6 961	743	217	1 532	157	219	1 378	111	894	734	96	880
1986	J	7 140	766	207	1 571	117	177	1 461	123	793	848	73	1 002
	F	7 345	754	219	1 634	145	215	1 567	128	864	826	64	930
	M	7 389	766	194	1 650	61	253	1 576	122	881	875	72	938
	A	8 167	827	247	1 926	152	271	1 707	133	877	918	95	1 013
	M	7 260	725	228	1 627	143	267	1 450	127	834	824	99	937
	J	7 836	805	225	1 765	136	281	1 637	125	834	905	92	1 032
	J	7 554	652	186	1 792	132	309	1 585	131	879	770	107	1 011
	A	4 833	595	192	1 193	117	153	709	92	275	705	69	732
	S	7 535	780	216	1 654	154	226	1 588	130	901	892	85	908
	O	8 455	864	248	1 998	198	306	1 662	137	958	966	113	1 006
	N	7 117	701	208	1 590	150	273	1 404	131	771	854	101	933
	D	6 748	711	210	1 517	138	252	1 361	107	719	801	111	822
1987	J	6 586	847	156	1 446	91	213	1 319	102	755	731	102	822
	F		919	198	1 523			1 510	116	838	845	114	910
	M							1 672		954	899		
Extra – EC trade (EUR 12) – Commerce extra – CE (EUR 12)													
Values in Mio ECU						Valeurs en Mio ECU							
1984	45 986	6 237	1 962	13 695	483	815	5 201	395	5 153	3 007	322	8 716	
1985	48 372	6 116	2 112	14 199	560	923	5 693	411	5 723	3 219	409	9 007	
1986	47 898	6 275	2 146	14 378	550	1 104	5 467	382	5 727	3 331	379	8 158	
1985	I	12 667	1 695	531	3 640	155	240	1 526	114	1 428	864	96	2 378
	II	12 496	1 604	510	3 603	125	236	1 454	110	1 573	804	108	2 369
	III	11 154	1 265	492	3 444	130	196	1 312	92	1 187	755	95	2 187
	IV	12 055	1 552	579	3 513	150	252	1 401	94	1 535	796	109	2 073
1986	I	12 073	1 538	527	3 577	114	254	1 402	104	1 523	859	89	2 085
	II	12 783	1 688	573	3 748	136	270	1 494	103	1 547	916	98	2 210
	III	11 321	1 508	486	3 495	130	268	1 256	89	1 231	754	99	2 005
	IV	11 721	1 541	561	3 558	170	312	1 315	85	1 427	802	93	1 859
1987	I		1 186					1 369		1 524	834	104	
1985	S	3 905	518	190	1 149	37	62	478	32	432	267	34	704
	O	4 340	587	219	1 262	63	80	521	34	470	286	36	780
	N	3 990	553	188	1 152	49	62	438	34	506	268	33	709
	D	3 724	413	172	1 099	38	110	441	26	559	242	39	584
1986	J	4 289	544	195	1 263	37	88	489	39	483	348	36	767
	F	4 016	578	173	1 172	53	87	437	36	532	263	23	661
	M	3 767	415	158	1 142	25	79	476	29	510	249	26	657
	A	4 472	592	198	1 395	46	87	513	36	498	294	28	785
	M	4 048	515	181	1 142	45	86	466	32	534	321	31	696
	J	4 246	577	192	1 216	46	98	513	34	511	301	27	731
	J	4 019	482	141	1 236	44	100	499	31	528	234	31	692
	A	2 970	334	154	1 010	39	69	277	23	189	235	19	620
	S	4 310	682	190	1 242	47	98	484	35	511	284	30	706
	O	4 416	586	212	1 351	74	116	485	29	534	296	30	703
	N	3 808	513	176	1 139	49	93	415	30	468	239	24	662
	D	3 559	438	172	1 071	44	102	416	26	427	268	27	568
1987	J	3 773	402	163	1 133	31	89	422	33	529	264	35	673
	F		387	166	1 117			455	32	440	261	37	616
	M							493		554	309		

TRENDS IN EC TRADE by SITC sections

Exports

Period Période	EUR 12	BL	DK	DE	GR	ES	FR	IR	IT	NL	PO	UK	
6 : MANUFACTURED GOODS CLASSIFIED BY MATERIAL						6 : ARTICLES MANUFACTURES CLASSES PAR MATIERES							
World - Monde													
Values in Mio ECU						Valeurs en Mio ECU							
1984	148 513	20 493	2 461	40 712	1 826	7 876	23 006	1 160	21 809	10 570	1 842	16 757	
1985	159 423	21 759	2 381	45 081	1 712	8 382	24 336	1 258	23 566	11 500	2 064	17 383	
1986	151 539	20 874	2 383	44 705	1 575	6 514	22 212	1 201	22 373	11 655	1 930	16 118	
1985	I	39 362	5 318	581	11 112	445	2 061	6 228	313	5 664	2 925	511	4 204
	II	41 347	5 721	595	11 268	464	2 176	6 470	328	6 073	2 944	527	4 781
	III	37 341	4 955	574	11 097	363	1 941	5 479	296	5 298	2 774	477	4 047
	IV	41 361	5 726	629	11 594	439	2 205	6 158	321	6 531	2 856	550	4 352
1986	I	37 315	5 273	572	10 909	309	1 581	5 724	308	5 482	2 952	436	3 768
	II	40 109	5 332	637	11 602	463	1 709	5 926	324	5 953	3 122	537	4 504
	III	35 224	4 748	549	10 812	412	1 446	4 947	267	5 150	2 719	450	3 723
	IV	38 891	5 520	624	11 382	391	1 778	5 615	301	5 788	2 862	507	4 123
1987	I		4 994				5 276		5 031	2 814	447		
1985	S	12 816	1 927	220	3 756	132	513	1 878	111	1 766	993	153	1 365
	O	14 953	2 134	244	4 317	207	724	2 232	117	2 160	1 041	190	1 587
	N	13 041	1 784	215	3 691	117	693	2 020	117	1 809	954	173	1 468
	D	13 377	1 807	172	3 597	115	788	1 906	87	2 562	862	184	1 297
1986	J	12 337	1 725	193	3 723	144	469	1 826	100	1 673	1 123	131	1 230
	F	12 517	1 764	188	3 571	137	573	1 959	103	1 900	924	144	1 256
	M	12 454	1 787	188	3 616	29	540	1 940	106	1 919	905	148	1 278
	A	14 312	2 008	214	4 238	180	587	2 088	106	2 066	1 041	175	1 608
	M	12 363	1 544	204	3 427	130	545	1 805	119	1 921	1 084	169	1 413
	J	13 374	1 767	219	3 939	151	577	2 030	99	1 950	998	158	1 485
	J	13 570	1 941	135	3 892	162	625	1 991	105	2 108	931	169	1 511
	A	9 124	981	195	3 103	82	403	1 180	64	1 365	767	105	878
	S	12 513	1 811	221	3 796	167	419	1 791	106	1 677	1 013	136	1 375
	O	14 377	2 196	234	4 273	102	646	2 029	106	2 102	1 084	176	1 430
	N	12 354	1 658	217	3 612	126	533	1 830	112	1 867	924	157	1 317
	D	12 163	1 666	172	3 515	162	596	1 781	82	1 829	848	148	1 364
1987	J	10 796	1 511	176	3 241	109	478	1 571	87	1 506	856	137	1 123
	F		1 646	196	3 548			1 818	96	1 491	908	135	1 351
	M							1 887		2 029	1 049		
Percentage change on the corresponding period of the previous year % variation sur la période correspondante de l'année précédente													
1984	16.0	14.6	13.6	15.4	20.4	29.6	16.6	14.9	14.8	18.2	25.7	12.2	
1985	7.3	6.2	-3.3	10.7	-6.2	6.4	5.8	8.4	8.1	8.8	12.1	-3.7	
1986	-4.9	-4.1	0.1	-0.8	-8.0	-22.3	-8.7	-4.5	-5.1	1.3	-6.5	-7.3	
1985	I	10.0	3.8	-2.8	14.3	4.7	8.2	12.2	7.6	13.9	14.8	16.1	-0.0
	II	9.7	11.0	-12.5	11.6	-6.5	2.5	9.0	13.5	14.6	6.9	11.4	9.1
	III	7.6	8.5	1.4	9.9	-15.6	8.9	7.2	12.5	0.8	13.5	13.6	8.6
	IV	2.5	2.0	2.1	7.4	-7.6	6.7	-3.8	1.3	4.0	1.1	8.1	-2.1
1986	I	-5.2	-0.8	-1.5	-1.8	-30.6	-23.3	-8.1	-1.6	-3.2	0.9	-14.7	-10.4
	II	-3.0	-6.8	7.1	3.0	-0.2	-21.5	-8.4	-1.2	-2.0	6.0	1.9	-5.8
	III	-5.7	-4.9	-4.4	-2.6	13.5	-25.5	-9.7	-9.8	-2.8	-2.0	-5.7	-8.0
	IV	-6.0	-3.6	-0.8	-1.8	-10.9	-19.4	-8.8	-6.2	-11.4	0.2	-7.8	-5.3
1987	I		-5.3				-7.8		-8.2	-4.7	2.5		
1985	S	6.5	6.7	3.8	7.7	-16.5	-14.4	11.7	2.8	-0.7	16.5	16.8	12.1
	O	6.1	8.9	7.5	12.8	38.9	4.2	1.5	2.6	0.0	0.2	11.1	1.9
	N	-2.9	-4.8	-0.5	-0.3	-35.0	5.2	-8.3	6.4	2.9	-7.0	-3.4	-4.0
	D	4.4	1.3	-1.1	10.0	-21.2	10.1	-4.7	-6.5	8.4	13.7	15.0	-4.4
1986	J	-0.4	2.2	1.0	3.3	-19.1	-28.6	-3.6	3.1	-0.9	16.1	-18.1	-2.1
	F	-1.0	2.4	-2.1	3.0	3.0	-18.6	-8.0	1.0	7.6	2.6	-8.9	-8.7
	M	-13.1	-6.3	-5.1	-10.5	-78.5	-22.7	-12.1	-7.0	-13.2	-14.4	-22.9	-18.8
	A	4.8	1.6	22.3	14.1	8.4	-9.4	-7.4	5.0	9.9	14.4	2.9	-3.5
	M	-13.0	-18.7	2.0	-14.0	-7.8	-35.7	-11.6	3.5	-8.3	0.6	-12.0	-12.5
	J	-0.7	-4.2	-0.5	10.4	-4.4	-15.7	-6.5	-11.6	-7.1	4.4	-3.7	-1.0
	J	-3.1	12.4	-9.4	-2.1	21.8	-24.3	-11.9	-7.1	4.5	-4.3	-17.2	-7.0
	A	-13.3	-26.8	-4.9	-7.8	-16.3	-33.1	-12.1	-11.1	-9.9	-5.1	-15.3	-16.9
	S	-2.4	-6.0	0.5	1.1	26.5	-18.3	-4.6	-4.5	-5.0	2.0	-11.1	0.7
	O	-3.9	2.9	-4.1	-1.0	-50.7	-10.8	-9.1	-9.4	-2.7	4.1	-7.4	-9.9
	N	-5.3	-7.1	0.9	-2.1	7.7	-23.1	-9.4	-4.3	3.2	-3.1	-9.2	-10.3
	D	-9.1	-7.8	0.0	-2.3	40.9	-24.4	-6.6	-5.7	-28.6	-1.6	-19.6	5.2
1987	J	-12.5	-12.4	-8.8	-12.9	-24.3	1.9	-14.0	-13.0	-10.0	-23.8	4.6	-8.7
	F		-6.7	4.3	-0.6			-7.2	-6.8	-21.5	-1.7	-6.3	7.6
	M							-2.7		5.7	15.9		

**EVOLUTION DU COMMERCE DE LA CE
par sections de la CTCl**

8

Exportations

Period Période	EUR 12	BL	DK	DE	GR	ES	FR	IR	IT	NL	PO	UK
6 : MANUFACTURED GOODS CLASSIFIED BY MATERIAL						6 : ARTICLES MANUFACTURES CLASSES PAR MATIERES						
Intra – EC trade (EUR 12) – Echanges intra – CE (EUR 12)												
Values in Mio ECU						Valeurs en Mio ECU						
1984	78 935	13 093	1 044	21 036	871	2 904	12 651	894	10 918	7 656	1 098	6 770
1985	86 564	13 940	1 073	23 389	822	3 358	13 550	964	12 090	8 429	1 251	7 696
1986	89 012	13 938	1 097	24 451	895	3 347	13 510	938	12 758	8 935	1 304	7 840
1985	I 21 223 II 22 191 III 20 095 IV 23 055	3 409 3 621 3 191 3 720	263 269 261 280	5 859 5 868 5 623 6 039	220 234 153 216	822 851 759 926	3 430 3 557 3 042 3 521	240 248 226 250	2 775 3 021 2 733 3 562	2 124 2 158 2 033 2 115	290 312 284 365	1 792 2 053 1 790 2 061
1986	I 22 210 II 23 771 III 20 319 IV 22 712	3 625 3 613 3 094 3 607	269 298 251 279	6 078 6 413 5 803 6 157	166 265 238 226	810 869 734 934	3 492 3 648 2 979 3 390	246 250 207 235	3 200 3 434 2 849 3 274	2 275 2 447 2 072 2 141	283 355 309 358	1 765 2 181 1 782 2 112
1987	I	3 373					3 354		3 002	2 193	313	
1985	S 7 337 O 8 552 N 7 349 D 7 150	1 259 1 412 1 156 1 152	100 107 99 74	1 996 2 289 1 931 1 819	51 96 63 57	216 331 294 301	1 108 1 297 1 177 1 047	88 90 91 69	1 006 1 264 1 041 1 257	745 793 696 627	98 125 112 124	671 748 690 623
1986	J 7 388 F 7 437 M 7 375 A 8 429 M 7 365 J 7 934 J 7 701 A 4 936 S 7 661 O 8 543 N 7 270 D 6 878	1 199 1 192 1 234 1 348 1 074 1 184 1 154 720 1 211 1 403 1 086 1 118	94 88 85 99 96 102 64 86 102 107 96 76	2 059 2 005 2 015 2 327 1 876 2 210 2 090 1 561 2 143 2 346 1 964 1 858	74 80 13 101 76 87 100 45 93 57 83 84	247 280 283 290 298 280 296 191 247 339 298 295	1 115 1 188 1 190 1 276 1 108 1 262 1 184 664 1 141 1 261 1 117 1 032	81 82 83 82 91 76 80 51 84 83 88 62	1 017 1 089 1 097 1 187 1 106 1 133 1 209 608 1 030 1 249 1 084 945	875 708 691 802 866 780 686 598 782 836 676 615	79 97 97 116 114 100 113 68 97 124 111 104	548 626 588 800 660 720 724 344 731 739 668 688
1987	J 6 592 F M	999 1 118	86 89	1 866 2 046	64	254	1 005 1 171 1 178	71 77	924 911 1 164	670 697 825	96 96	557 698
Extra – EC trade (EUR 12) – Commerce extra – CE (EUR 12)												
Values in Mio ECU						Valeurs en Mio ECU						
1984	68 552	7 198	1 288	19 458	954	4 965	10 222	265	10 880	2 724	743	9 854
1985	71 833	7 649	1 179	21 452	886	5 017	10 606	293	11 465	2 899	812	9 576
1986	61 688	6 805	1 126	20 021	676	3 152	8 684	262	9 604	2 559	625	8 174
1985	I 17 871 II 18 868 III 17 009 IV 18 086	1 868 2 048 1 764 1 970	283 293 285 318	5 191 5 338 5 414 5 508	226 230 209 221	1 237 1 322 1 181 1 277	2 754 2 867 2 401 2 585	73 79 71 71	2 885 3 051 2 562 2 967	751 729 696 724	221 214 193 184	2 383 2 697 2 234 2 262
1986	I 14 924 II 16 145 III 14 714 IV 15 905	1 618 1 682 1 622 1 883	276 314 274 262	4 781 5 134 4 945 5 161	142 198 172 164	767 839 709 837	2 232 2 277 1 968 2 207	62 75 60 66	2 280 2 517 2 298 2 508	635 635 608 681	153 181 141 148	1 977 2 295 1 915 1 987
1987	I	1 597					1 918		2 028	583	133	
1985	S 5 400 O 6 325 N 5 605 D 6 158	658 708 619 643	110 126 104 88	1 743 2 015 1 736 1 757	80 111 55 56	297 392 399 486	756 915 827 842	23 27 25 18	760 896 768 1 304	232 243 241 239	55 65 61 60	686 829 770 664
1986	J 4 887 F 5 020 M 5 020 A 5 812 M 4 938 J 5 377 J 5 798 A 4 139 S 4 793 O 5 766 N 5 020 D 5 226	515 562 542 642 461 573 772 255 591 779 563 541	89 92 94 105 100 110 65 99 110 118 112 85	1 647 1 549 1 586 1 892 1 533 1 709 1 781 1 528 1 636 1 909 1 629 1 639	70 56 16 79 55 64 61 38 73 44 43 76	220 291 256 295 246 297 328 211 171 305 233 299	711 771 750 811 816 768 807 516 650 768 713 748	19 21 23 24 28 23 25 13 22 22 24 20	656 810 822 879 816 816 897 755 646 853 782 883	233 203 199 227 204 204 230 159 218 233 232 221	52 47 51 59 55 58 55 37 39 52 46 44	675 619 682 798 743 756 776 528 635 681 642 669
1987	J 4 151 F M	507 520	77 95	1 361 1 485	44	222	565 646 707	17 19	582 579 865	176 197 209	41 38	560 645

TRENDS IN EC TRADE by SITC sections

Imports

Period Période	EUR 12	BL	DK	DE	GR	ES	FR	IR	IT	NL	PO	UK	
7 : MACHINERY AND TRANSPORT EQUIPMENT						7 : MACHINES ET MATERIEL DE TRANSPORT							
World - Monde													
Values in Mio ECU						Valeurs en Mio ECU							
1984	189 839	15 079	5 199	42 496	3 145	7 115	31 075	3 823	20 537	17 440	2 119	41 811	
1985	213 379	17 069	6 601	47 586	3 157	8 112	35 209	4 103	23 943	20 007	2 242	45 350	
1986	226 142	19 491	7 570	51 184	2 982	9 888	38 482	3 697	25 157	22 266	2 816	42 610	
1985	I	53 674	4 277	1 584	12 194	846	1 880	8 571	1 088	5 848	5 288	582	11 514
	II	55 154	4 373	1 671	11 685	872	2 045	8 868	1 114	6 516	5 099	571	12 338
	III	48 590	3 700	1 476	11 067	597	1 845	8 108	952	5 247	4 556	517	10 526
	IV	55 980	4 719	1 881	12 645	843	2 342	9 661	949	6 332	5 064	571	10 971
1986	I	52 942	4 741	1 780	12 028	627	1 780	9 093	917	6 014	5 358	486	10 118
	II	58 601	5 189	2 006	13 060	813	2 447	10 086	999	6 457	5 501	703	11 341
	III	52 529	4 374	1 770	12 063	646	2 334	8 746	818	5 639	5 129	763	10 247
	IV	62 071	5 187	2 015	14 033	896	3 327	10 556	962	7 047	6 278	864	10 905
1987	I		5 276					10 076		6 771	5 884	895	
1985	S	16 499	1 397	506	3 618	181	622	2 959	324	1 765	1 594	152	3 380
	O	19 050	1 692	681	4 402	318	643	3 345	358	1 909	1 686	193	3 823
	N	18 216	1 492	600	4 115	235	701	3 115	327	1 950	1 692	179	3 810
	D	18 695	1 535	588	4 123	290	999	3 201	264	2 472	1 686	199	3 338
1986	J	16 399	1 496	578	3 726	241	457	2 722	295	1 721	1 726	157	3 279
	F	17 772	1 545	643	4 071	254	582	3 124	321	2 151	1 660	135	3 286
	M	18 685	1 690	568	4 235	133	741	3 250	301	2 148	1 931	150	3 538
	A	20 710	1 771	701	5 015	282	764	3 614	358	2 167	1 918	189	3 931
	M	18 512	1 548	675	3 835	289	839	3 147	336	2 162	1 790	205	3 686
	J	19 167	1 832	628	4 213	241	842	3 312	306	2 111	1 775	171	3 737
	J	19 064	1 513	585	4 233	255	1 012	3 278	308	2 232	1 717	198	3 733
	A	14 387	1 210	565	3 323	219	515	2 206	233	1 322	1 564	137	3 093
	S	18 806	1 602	609	4 486	174	808	3 279	284	2 083	1 815	182	3 485
	O	21 473	1 834	755	5 047	246	1 138	3 600	318	2 472	2 146	225	3 692
	N	19 689	1 610	612	4 348	317	1 048	3 349	320	2 309	1 926	207	3 645
	D	20 730	1 728	652	4 686	323	1 122	3 600	320	2 280	2 225	260	3 535
1987	J	16 545	1 400	454	3 809	147	819	2 766	259	1 889	1 652	238	3 111
	F		1 930	565	4 404			3 415	313	2 240	1 999	359	3 185
	M							3 894		2 635	2 223		
Percentage change on the corresponding period of the previous year													
% variation sur la période correspondante de l'année précédente													
1984	15.1	10.6	21.8	13.4	16.7	19.7	8.5	29.1	29.2	19.6	-13.0	15.0	
1985	12.4	13.2	27.0	12.0	0.4	14.0	13.3	7.3	16.6	14.7	5.8	8.5	
1986	6.0	14.2	14.7	7.6	-5.5	21.9	9.3	-9.9	5.1	11.3	25.6	-6.0	
1985	I	17.4	10.9	25.0	20.6	41.5	19.7	13.5	20.6	24.9	20.7	0.5	12.7
	II	18.8	18.3	36.0	14.3	15.8	11.7	13.4	21.6	34.2	24.2	16.1	17.6
	III	9.2	11.0	24.5	8.9	-11.3	18.4	17.3	5.7	6.8	11.4	9.3	2.2
	IV	5.2	12.6	24.0	5.4	-24.8	8.5	9.9	-14.1	4.0	4.1	-0.7	1.6
1986	I	-1.4	10.8	12.4	-1.4	-25.9	-5.3	6.1	-15.7	2.8	1.3	-16.5	-12.1
	II	6.2	18.7	20.0	11.8	-6.8	19.7	13.7	-10.3	-0.9	7.9	23.1	-8.1
	III	8.1	18.2	19.9	9.0	8.2	26.5	7.9	-14.1	7.5	12.6	47.6	-2.7
	IV	10.9	9.9	7.1	11.0	6.3	42.1	9.3	1.4	11.3	24.0	51.3	-0.6
1987	I		11.3					10.8		12.6	9.8	84.2	
1985	S	4.1	9.3	20.5	0.2	-31.2	26.7	21.3	13.3	-8.4	10.1	10.1	-4.9
	O	4.2	16.5	30.2	6.3	-14.7	-3.9	8.4	-16.6	-0.6	0.7	-10.2	0.4
	N	2.1	11.3	18.3	2.7	-44.7	-5.4	0.9	-8.9	-2.7	2.8	-1.1	7.7
	D	9.5	9.8	20.7	7.1	-10.2	32.1	22.5	-16.5	14.3	9.1	11.2	-3.2
1986	J	-0.8	16.8	11.6	-0.4	-16.9	-20.2	2.3	-21.1	-4.3	4.3	-19.5	-5.0
	F	2.1	7.5	29.1	1.7	-2.7	-8.5	8.6	-7.5	10.7	1.7	-16.7	-9.1
	M	-5.3	8.4	-0.2	-4.9	-54.9	10.4	7.2	-18.0	2.0	-3.5	-33.3	-20.5
	A	10.5	18.5	31.0	21.5	25.3	12.9	21.3	-5.3	1.9	14.3	-3.1	-9.0
	M	-0.3	5.9	12.7	-1.1	-21.9	18.3	7.6	-16.2	-2.7	2.8	-4.7	-8.7
	J	7.4	29.4	16.7	14.4	-13.0	28.0	11.8	-8.7	-2.5	5.6	6.2	-6.1
	J	7.2	21.9	13.2	3.7	18.1	36.6	5.3	-10.7	28.7	11.7	-8.3	-7.5
	A	0.5	13.9	24.7	-1.4	10.1	7.1	8.3	-17.4	-24.4	9.8	-11.6	-0.5
	S	14.0	14.7	20.4	24.0	-3.9	29.9	10.8	-12.3	18.0	13.9	-19.7	3.1
	O	12.7	8.4	10.9	14.7	-22.6	77.0	7.6	-11.2	29.5	27.3	16.6	-3.4
	N	8.1	7.9	2.0	5.7	34.9	49.5	7.5	-2.1	18.4	13.8	15.6	-4.3
	D	10.9	12.6	10.9	13.7	11.4	12.3	12.5	21.2	-7.8	32.0	30.7	5.9
1987	J	0.9	-6.4	-21.5	2.2	-39.0	79.2	1.6	-12.2	9.8	-4.3	51.6	-5.1
	F		24.9	-12.1	8.2			9.3	-2.5	4.1	20.4	165.9	-3.1
	M							19.8		22.7	15.1		

**EVOLUTION DU COMMERCE DE LA CE
par sections de la CTCI**

8

Importations

Period Période	EUR 12	BL	DK	DE	GR	ES	FR	IR	IT	NL	PO	UK
7 : MACHINERY AND TRANSPORT EQUIPMENT						7 : MACHINES ET MATERIEL DE TRANSPORT						
Intra – EC trade (EUR 12) – Echanges intra – CE (EUR 12)												
Values in Mio ECU						Valeurs en Mio ECU						
1984	114 357	11 199	3 122	23 043	1 756	4 824	21 854	2 080	14 148	10 954	1 480	19 896
1985	131 314	12 894	3 918	25 265	1 923	5 493	24 725	2 285	16 658	13 203	1 627	23 322
1986	143 758	14 659	4 565	27 478	1 866	6 836	27 856	2 191	18 338	14 648	2 147	23 172
1985	I 32 398	3 133	924	6 616	478	1 213	5 910	572	4 055	3 481	407	5 609
	II 33 467	3 297	966	6 159	493	1 403	6 126	611	4 369	3 360	422	6 260
	III 29 761	2 821	896	5 727	374	1 290	5 636	525	3 611	3 038	379	5 463
	IV 35 688	3 643	1 133	6 762	577	1 587	7 053	577	4 623	3 323	418	5 991
1986	I 33 895	3 588	1 059	6 563	390	1 213	6 613	577	4 411	3 547	364	5 570
	II 37 047	3 812	1 196	7 084	478	1 678	7 288	580	4 544	3 702	538	6 146
	III 32 920	3 244	1 054	6 333	421	1 630	6 276	460	4 130	3 357	579	5 435
	IV 39 896	4 014	1 256	7 498	578	2 315	7 680	575	5 252	4 042	665	6 021
1987	I	3 930					7 438		5 053	3 815	599	
1985	S 10 199	1 069	306	1 928	106	437	2 047	179	1 232	1 076	106	1 717
	O 12 108	1 317	383	2 407	182	474	2 438	212	1 407	1 122	138	2 023
	N 11 582	1 166	371	2 120	196	500	2 293	198	1 434	1 108	133	2 063
	D 11 998	1 161	378	2 235	199	613	2 322	166	1 782	1 093	146	1 902
1986	J 10 189	1 145	352	1 859	159	297	1 927	182	1 248	1 137	115	1 768
	F 11 547	1 160	360	2 377	134	384	2 256	212	1 566	1 160	101	1 836
	M 12 134	1 279	355	2 331	97	532	2 431	184	1 601	1 250	116	1 958
	A 13 171	1 312	432	2 714	188	527	2 620	218	1 595	1 337	143	2 083
	M 11 618	1 181	377	2 072	175	570	2 257	194	1 466	1 194	155	1 976
	J 12 098	1 293	386	2 299	115	579	2 403	167	1 470	1 161	132	2 094
	J 12 336	1 109	379	2 237	165	726	2 446	177	1 662	1 142	149	2 145
	A 8 755	901	312	1 673	137	342	1 487	131	957	1 020	108	1 686
	S 11 649	1 203	365	2 409	120	563	2 356	157	1 509	1 179	136	1 652
	O 13 681	1 459	451	2 691	161	801	2 616	189	1 853	1 356	176	1 925
	N 12 575	1 214	390	2 224	181	744	2 494	198	1 703	1 223	161	2 043
	D 13 491	1 335	413	2 608	227	757	2 562	184	1 708	1 469	198	2 030
1987	J 10 421	1 059	281	1 976	112	584	1 980	150	1 344	1 079	163	1 693
	F	1 388	342	2 295			2 590	175	1 899	1 259	197	1 745
	M						2 868		2 004	1 470		
Extra – EC trade (EUR 12) – Commerce extra – CE (EUR 12)												
Values in Mio ECU						Valeurs en Mio ECU						
1984	68 601	3 831	2 077	18 523	1 387	2 290	9 094	1 743	6 248	5 781	588	17 037
1985	76 545	4 165	2 682	21 377	1 234	2 617	10 281	1 816	7 074	6 153	574	18 572
1986	78 858	4 811	3 003	23 594	1 116	3 048	10 398	1 505	6 591	7 013	664	17 114
1985	I 19 461	1 140	661	5 333	368	666	2 635	516	1 746	1 596	164	4 636
	II 20 023	1 074	705	5 280	379	641	2 671	503	2 093	1 581	138	4 958
	III 17 785	877	580	5 110	222	554	2 411	425	1 593	1 377	131	4 506
	IV 19 276	1 073	737	5 655	266	755	2 564	372	1 643	1 599	140	4 473
1986	I 18 228	1 148	721	5 440	237	565	2 460	340	1 530	1 675	121	3 992
	II 20 478	1 371	809	5 952	335	769	2 764	419	1 819	1 650	164	4 425
	III 18 829	1 125	716	5 708	225	703	2 371	358	1 467	1 623	181	4 350
	IV 21 323	1 167	758	6 494	319	1 011	2 802	388	1 775	2 066	197	4 346
1987	I	1 340					2 598		1 674	1 929	295	
1985	S 5 943	328	200	1 603	75	185	890	145	518	478	44	1 477
	O 6 591	375	297	1 913	136	169	884	146	486	509	50	1 626
	N 6 320	326	229	1 923	39	201	819	130	496	540	41	1 577
	D 6 365	373	210	1 819	91	385	861	97	661	550	49	1 270
1986	J 5 927	351	227	1 858	82	160	788	113	448	548	41	1 311
	F 5 987	382	283	1 685	119	197	861	109	558	458	34	1 300
	M 6 254	409	213	1 898	36	208	812	117	526	628	34	1 375
	A 7 171	455	269	2 293	94	237	986	140	549	526	46	1 576
	M 6 477	367	298	1 755	114	269	880	142	665	553	49	1 385
	J 6 778	538	243	1 905	126	263	892	139	603	563	39	1 468
	J 6 450	403	206	1 988	91	286	806	131	545	536	49	1 410
	A 5 381	308	252	1 646	82	173	692	101	358	486	29	1 253
	S 6 899	398	244	2 068	54	244	878	127	564	585	45	1 690
	O 7 472	373	304	2 340	85	337	946	128	613	735	49	1 560
	N 6 824	392	221	2 109	135	304	834	122	599	639	46	1 422
	D 6 997	392	239	2 066	96	364	1 023	135	567	705	62	1 349
1987	J 5 875	341	173	1 822	35	235	773	109	519	530	75	1 263
	F	539	222	2 095			810	138	530	690	161	1 227
	M						1 014		624	707		

TRENDS IN EC TRADE by SITC sections

Exports

Period Période	EUR 12	BL	DK	DE	GR	ES	FR	IR	IT	NL	PO	UK	
7 : MACHINERY AND TRANSPORT EQUIPMENT						7 : MACHINES ET MATERIEL DE TRANSPORT							
World - Monde													
Values in Mio ECU						Valeurs en Mio ECU							
1984	249 660	13 801	4 760	97 762	156	8 202	39 635	3 512	29 020	13 802	1 132	37 878	
1985	277 577	16 330	5 607	110 796	174	8 526	42 062	4 040	32 528	15 298	1 164	41 052	
1986	284 535	18 079	5 449	118 115	168	8 488	42 108	3 901	33 422	16 519	1 150	37 138	
1985	I	67 765	4 030	1 296	27 712	48	2 014	10 438	1 021	7 690	3 612	321	9 584
	II	70 588	4 287	1 457	27 275	49	2 202	11 268	1 069	7 943	3 987	299	10 752
	III	63 981	3 507	1 359	26 013	35	1 770	9 095	931	7 547	3 588	231	9 904
	IV	75 285	4 506	1 497	29 836	41	2 541	11 261	1 019	9 349	4 111	313	10 811
1986	I	67 479	4 333	1 270	28 050	46	1 711	10 524	976	7 723	3 870	226	8 748
	II	74 355	4 662	1 550	30 162	44	2 510	11 029	1 032	8 636	4 179	318	10 232
	III	65 269	4 037	1 148	28 011	35	1 822	9 295	884	7 571	3 849	284	8 334
	IV	77 432	5 046	1 481	31 892	43	2 445	11 259	1 009	9 491	4 621	322	9 824
1987	I		4 707					10 246		7 971	3 867	289	
1985	S	21 900	1 351	555	8 756	11	579	3 118	405	2 747	1 241	80	3 055
	O	24 910	1 561	477	10 096	18	733	3 837	311	2 685	1 400	103	3 630
	N	23 587	1 446	553	9 439	8	766	3 465	346	2 574	1 388	83	3 517
	D	26 745	1 499	465	10 262	15	982	3 960	362	4 090	1 323	124	3 664
1986	J	21 882	1 358	402	9 202	18	477	3 459	278	2 352	1 360	84	2 891
	F	22 529	1 446	408	9 245	20	672	3 513	313	2 623	1 245	69	2 977
	M	23 022	1 527	419	9 609	9	562	3 553	385	2 758	1 260	67	2 872
	A	26 825	1 712	463	11 167	14	946	3 923	296	3 011	1 471	90	3 731
	M	23 058	1 386	505	9 127	15	741	3 424	368	2 739	1 353	91	3 311
	J	24 314	1 548	522	9 874	15	821	3 676	367	2 865	1 329	95	3 201
	J	24 609	1 516	314	10 180	13	801	3 830	292	2 907	1 289	104	3 363
	A	17 501	954	371	7 758	11	349	2 216	217	2 167	1 110	40	2 308
	S	23 037	1 538	424	10 019	11	673	3 275	374	2 498	1 389	73	2 763
	O	26 572	1 913	563	10 776	13	823	3 922	300	3 337	1 627	112	3 184
	N	23 828	1 466	467	9 987	12	781	3 354	359	2 901	1 370	96	3 035
	D	26 966	1 673	435	11 216	17	833	3 992	345	3 283	1 545	88	3 539
1987	J	20 109	1 308	340	8 569	11	545	2 874	264	2 262	1 199	84	2 652
	F		1 577	415	10 021			3 475	327	2 397	1 326	87	3 078
	M							3 896		3 307	1 341		3 078
Percentage change on the corresponding period of the previous year % variation sur la période correspondante de l'année précédente													
1984	13.9	5.5	10.6	13.0	-10.3	40.9	13.5	38.4	10.5	15.7	43.7	15.4	
1985	11.2	18.3	17.8	13.3	11.5	4.0	6.1	15.0	12.1	10.8	2.8	8.4	
1986	2.5	10.7	-2.8	6.6	-3.4	-0.4	0.1	-3.4	2.7	6.0	-1.2	-9.5	
1985	I	11.4	14.2	12.6	14.6	26.3	14.5	6.7	33.5	11.4	9.3	27.4	4.6
	II	19.5	26.4	32.7	23.4	22.5	1.7	13.0	22.0	17.2	16.7	3.8	20.0
	III	10.3	19.4	26.3	13.8	6.1	-12.5	1.8	12.6	6.2	18.3	-4.5	10.8
	IV	4.9	14.2	4.3	4.2	-8.9	12.8	2.9	-2.6	13.5	1.5	-10.3	-0.1
1986	I	-0.4	7.5	-2.0	1.2	-4.2	-15.0	0.8	-4.4	0.4	7.1	-29.6	-8.7
	II	5.3	8.7	6.4	10.6	-10.2	14.0	-2.1	-3.5	8.7	4.8	6.4	-4.8
	III	2.0	15.1	-15.5	7.7	0.0	2.9	2.2	-5.0	0.3	7.3	22.9	-15.9
	IV	2.9	12.0	-1.1	6.9	4.9	-3.8	-0.0	-1.0	1.5	12.4	2.9	-9.1
1987	I		8.6					-2.6		3.2	-0.1	27.9	
1985	S	8.0	14.9	52.5	8.0	0.0	-26.7	4.2	14.7	13.6	14.0	-7.0	5.7
	O	3.1	21.6	9.2	2.2	28.6	5.9	9.5	-10.1	3.3	2.4	-22.6	-6.1
	N	0.0	6.8	21.8	0.5	-52.9	-1.7	-1.9	4.2	8.1	-7.2	-25.9	-5.8
	D	11.4	14.7	-14.7	9.5	0.0	34.9	1.3	-1.4	25.6	11.3	19.2	13.7
1986	J	5.7	8.8	7.8	7.6	5.9	-29.0	15.5	1.5	-4.1	17.9	-22.2	1.4
	F	1.6	5.3	-6.4	1.6	100.0	0.9	4.3	2.3	7.1	7.1	-23.3	-7.4
	M	-7.5	8.4	-14.1	-4.5	-57.1	-16.7	-12.8	-12.7	-1.1	-2.7	-45.1	-18.4
	A	15.7	31.1	25.8	22.1	-6.7	42.0	-0.8	1.4	24.7	8.2	1.1	4.1
	M	-4.5	-10.9	25.3	-3.6	-25.0	-13.1	-3.9	1.7	-1.6	2.8	-26.0	-10.6
	J	4.6	8.6	-23.8	14.0	0.0	20.2	-2.0	-11.6	4.4	1.4	8.0	-7.6
	J	2.6	36.2	-19.7	5.0	18.2	7.8	3.6	0.3	4.5	3.5	-8.0	-13.7
	A	-3.3	-8.5	-10.2	2.6	-15.4	-21.9	-2.8	-7.7	7.4	0.8	-7.0	-21.8
	S	5.2	13.8	-23.6	14.4	0.0	16.2	5.0	-7.7	-9.1	11.9	-8.8	-9.6
	O	6.7	22.5	18.0	6.7	-27.8	3.8	2.2	-3.5	24.3	16.2	8.7	-12.3
	N	1.0	1.4	-15.6	5.8	50.0	2.0	-3.2	3.8	12.7	-1.3	15.7	-13.7
	D	0.8	11.6	-6.5	9.3	13.3	-15.2	0.8	-4.7	-19.7	16.8	-29.0	-3.4
1987	J	-8.1	-3.7	-15.4	-6.9	-38.9	14.3	-16.9	-5.0	-3.8	-11.8	0.0	-8.3
	F		9.1	1.7	8.4			-1.1	4.5	-8.6	6.5	26.1	3.4
	M							9.7		19.9	6.4		

**EVOLUTION DU COMMERCE DE LA CE
par sections de la CTCl**

8

Exportations

Period Période	EUR 12	BL	DK	DE	GR	ES	FR	IR	IT	NL	PO	UK
7 : MACHINERY AND TRANSPORT EQUIPMENT						7 : MACHINES ET MATERIEL DE TRANSPORT						
Intra – EC trade (EUR 12) – Echanges intra – CE (EUR 12)												
Values in Mio ECU						Valeurs en Mio ECU						
1984	114 959	10 348	1 633	44 508	71	5 326	17 487	2 557	12 781	7 061	814	12 372
1985	130 904	12 172	2 050	50 092	66	5 741	19 920	2 812	14 793	8 014	830	14 415
1986	143 292	13 711	2 142	55 323	88	6 334	21 872	2 890	17 120	9 075	854	13 882
1985	I 32 685 II 33 227 III 29 203 IV 35 789	3 013 3 138 2 600 3 421	527 517 491 516	12 866 12 646 11 149 13 431	16 20 14 15	1 450 1 426 1 233 1 632	5 225 5 031 4 350 5 313	708 710 668 725	3 393 3 732 3 275 4 393	1 899 2 063 1 835 2 217	239 207 173 210	3 349 3 736 3 416 3 914
1986	I 33 709 II 37 573 III 32 052 IV 39 957	3 263 3 539 3 019 3 890	482 573 469 618	13 235 14 470 12 563 15 055	21 23 19 26	1 316 1 922 1 294 1 801	5 379 5 657 4 815 6 022	732 739 661 758	3 898 4 416 3 814 4 992	2 092 2 347 2 120 2 515	174 244 189 247	3 118 3 643 3 090 4 032
1987	I	3 662					5 885		4 422	2 328	239	
1985	S 10 696 O 12 185 N 11 616 D 11 989	1 036 1 218 1 116 1 087	190 167 206 143	3 998 4 886 4 384 4 462	6 7 4 4	455 565 535 532	1 608 1 866 1 706 1 741	294 228 241 256	1 230 1 351 1 275 1 767	672 751 813 653	66 80 68 63	1 141 1 367 1 268 1 280
1986	J 10 505 F 11 382 M 11 831 A 13 412 M 11 459 J 12 620	981 1 088 1 195 1 281 1 037 1 213	155 155 173 171 174 205	4 191 4 374 4 675 5 344 4 304 4 825	8 11 2 8 7 8	391 506 419 712 569 640	1 720 1 845 1 814 1 973 1 754 1 926	206 231 295 216 256 266	1 166 1 288 1 448 1 529 1 424 1 452	713 702 684 836 733 774	61 55 55 75 72 61	912 1 127 1 071 1 267 1 129 1 250
	J 12 067 A 7 998 S 11 894 O 14 160 N 12 547 D 13 232	1 038 737 1 216 1 450 1 156 1 289	120 148 173 264 192 160	4 595 3 296 4 635 5 275 4 821 4 997	7 5 7 10 10 10	557 235 503 641 578 578	2 034 1 006 1 788 2 192 1 819 2 026	216 162 280 229 273 253	1 497 938 1 377 1 813 1 613 1 584	691 627 790 911 786 817	73 28 61 80 76 70	1 239 817 1 064 1 295 1 226 1 449
1987	J 10 510 F M	969 1 257	159 178	4 142 4 847	4	405	1 622 2 008 2 254	206 246	1 265 1 322 1 830	717 762 848	69 72	950 1 221
Extra – EC trade (EUR 12) – Commerce extra – CE (EUR 12)												
Values in Mio ECU						Valeurs en Mio ECU						
1984	125 514	3 444	3 092	52 563	84	2 858	22 146	951	16 221	4 714	318	19 122
1985	138 631	4 146	3 496	60 107	107	2 770	22 055	1 227	17 732	5 050	334	21 606
1986	133 416	4 354	3 179	62 663	78	2 140	20 095	1 009	16 270	5 057	296	18 275
1985	I 33 283 II 35 021 III 32 856 IV 37 470	1 015 1 145 904 1 082	754 921 858 964	14 678 14 482 14 723 16 223	32 29 21 25	562 772 532 905	5 200 6 211 4 725 5 919	312 359 263 293	4 296 4 210 4 271 4 955	1 156 1 255 1 157 1 482	81 92 58 102	5 197 5 545 5 345 5 520
1986	I 32 126 II 34 617 III 31 547 IV 35 125	1 067 1 121 1 015 1 151	777 958 670 772	14 792 15 665 15 417 16 789	26 21 16 15	392 587 527 635	5 127 5 353 4 462 5 153	244 293 223 250	3 824 4 218 3 756 4 472	1 219 1 260 1 186 1 392	52 74 95 75	4 606 5 068 4 180 4 421
1987	I	1 042					4 327		3 547	1 073	51	
1985	S 10 592 O 12 007 N 11 410 D 14 050	314 342 330 410	364 306 341 317	4 713 5 454 5 013 5 756	5 12 4 10	121 228 228 449	1 503 1 960 1 751 2 207	111 82 106 105	1 517 1 334 1 299 2 322	360 427 523 532	14 24 15 62	1 569 1 839 1 801 1 880
1986	J 10 825 F 10 590 M 10 674 A 12 564 M 10 951 J 11 032	376 357 331 430 347 334	243 249 244 285 326 311	5 004 4 862 4 929 5 814 5 149 5 038	10 9 7 6 8 7	84 165 143 233 171 181	1 733 1 661 1 733 1 943 1 666 1 742	72 82 90 80 112 101	1 186 1 333 1 309 1 482 1 315 1 411	451 371 398 444 431 371	24 15 13 15 18 34	1 642 1 487 1 477 1 831 1 741 1 502
	J 11 933 A 9 052 S 10 533 O 11 743 N 10 596 D 12 950	477 217 320 461 308 383	190 221 248 297 272 265	5 570 4 454 5 376 5 489 5 209 6 204	6 6 4 4 5 6	244 114 169 181 201 253	1 789 1 206 1 480 1 721 1 529 1 950	76 55 94 71 86 93	1 410 1 229 1 120 1 524 1 287 1 699	450 304 399 448 376 523	31 12 12 32 20 18	1 690 1 235 1 310 1 515 1 364 1 555
1987	J 9 014 F M	337 320	175 229	4 417 5 164	7	138	1 242 1 456 1 629	58 81	996 1 074 1 477	298 397 378	15 15	1 332 1 457

TRENDS IN EC TRADE by SITC sections

Imports

Period Période	EUR 12	BL	DK	DE	GR	ES	FR	IR	IT	NL	PO	UK	
8 : MISCELLANEOUS MANUFACTURED ARTICLES						8 : ARTICLES MANUFACTURES DIVERS							
World - Monde													
Values in Mio ECU						Valeurs en Mio ECU							
1984	75 908	5 414	2 097	22 141	480	1 491	13 439	1 418	5 374	7 901	301	15 853	
1985	83 607	5 939	2 469	23 758	535	1 835	15 068	1 521	6 239	8 846	339	17 059	
1986	90 968	6 614	2 796	26 274	521	2 346	16 937	1 528	6 774	9 815	490	16 874	
1985	I	21 602	1 598	627	6 377	135	406	3 851	357	1 482	2 437	76	4 256
	II	19 502	1 314	552	5 167	143	449	3 589	371	1 571	1 989	88	4 268
	III	21 281	1 547	621	6 168	122	486	3 777	388	1 468	2 308	87	4 309
	IV	21 228	1 479	670	6 051	135	495	3 851	405	1 718	2 112	87	4 225
1986	I	22 028	1 682	669	6 439	100	450	4 113	380	1 647	2 507	74	3 966
	II	21 534	1 525	675	5 914	136	556	4 091	360	1 678	2 225	123	4 251
	III	23 867	1 776	717	6 973	126	560	4 377	393	1 684	2 620	138	4 304
	IV	23 740	1 632	736	6 948	159	781	4 355	394	1 765	2 463	154	4 353
1987	I		1 903					4 647		1 880	2 786	123	
1985	S	7 290	557	227	1 989	45	187	1 301	147	570	808	27	1 432
	O	7 870	585	261	2 260	43	139	1 408	159	581	835	33	1 564
	N	6 898	451	213	1 894	53	165	1 216	143	568	704	27	1 463
	D	6 454	443	195	1 892	39	190	1 226	103	569	573	26	1 198
1986	J	7 001	493	218	2 132	41	122	1 252	113	497	809	24	1 300
	F	7 521	596	235	2 211	36	151	1 426	133	560	826	21	1 326
	M	7 498	591	217	2 097	23	177	1 437	135	593	870	24	1 335
	A	7 756	565	260	2 202	60	194	1 456	139	569	822	32	1 457
	M	6 516	449	214	1 692	48	178	1 214	115	566	667	35	1 339
	J	7 221	499	202	2 017	28	184	1 422	106	539	733	31	1 459
	J	8 371	564	216	2 443	43	211	1 662	122	620	891	35	1 565
	A	6 766	549	244	2 087	37	157	1 117	115	363	777	30	1 290
	S	8 502	648	263	2 447	45	191	1 599	155	703	953	35	1 463
	O	8 954	646	294	2 675	54	265	1 600	151	714	954	47	1 556
	N	7 494	484	221	2 192	50	272	1 337	141	557	755	37	1 450
	D	7 324	494	218	2 172	54	240	1 419	101	497	757	40	1 333
1987	J	7 045	518	203	2 178	28	186	1 302	92	546	787	32	1 174
	F		675	244	2 444			1 589	121	597	996	39	1 328
	M							1 756		735	1 002		
Percentage change on the corresponding period of the previous year % variation sur la période correspondante de l'année précédente													
1984	14.3	10.0	21.9	15.0	26.0	-16.7	10.3	13.6	18.7	12.5	-1.0	21.4	
1985	10.1	9.7	17.7	7.3	11.5	23.1	12.1	7.3	16.1	12.0	12.6	7.6	
1986	8.8	11.4	13.2	10.6	-2.6	27.8	12.4	0.5	8.6	11.0	44.5	-1.1	
1985	I	13.0	7.2	21.0	10.8	35.0	17.3	13.2	4.4	22.7	16.9	16.9	11.9
	II	11.5	8.1	15.7	5.4	20.2	18.5	12.2	18.9	23.5	15.4	7.3	12.0
	III	10.0	13.4	16.3	5.9	17.3	43.4	14.7	9.3	7.2	10.8	14.5	7.4
	IV	6.4	10.0	18.2	7.0	-14.6	15.9	8.6	-1.5	12.7	5.0	10.1	-0.0
1986	I	2.0	5.3	6.7	1.0	-25.9	10.8	6.8	6.4	11.1	2.9	-2.6	-6.8
	II	10.4	16.1	22.3	14.5	-4.9	23.8	14.0	-3.0	6.8	11.9	39.8	-0.4
	III	11.2	14.8	15.5	13.1	3.3	15.2	15.9	1.3	14.7	13.5	58.6	-0.1
	IV	11.8	10.3	9.9	14.8	17.8	57.8	13.1	-2.7	2.7	16.6	77.0	3.0
1987	I		13.1					13.0		14.1	11.1	66.2	
1985	S	11.1	14.8	21.4	7.3	18.4	59.8	18.1	16.7	-0.5	12.7	22.7	6.7
	O	3.4	10.4	17.6	5.9	-18.9	-7.3	6.9	-3.6	10.0	5.4	17.9	-7.5
	N	4.7	5.6	13.9	0.5	-14.5	10.7	2.8	-2.7	18.1	8.0	-3.6	5.6
	D	12.1	14.2	23.4	15.5	-9.3	47.3	17.3	5.1	10.3	1.1	13.0	4.1
1986	J	4.4	6.7	12.4	5.4	-8.9	-3.9	5.3	0.9	28.1	4.3	0.0	-5.0
	F	5.1	8.0	12.4	6.2	-2.7	16.2	9.1	13.7	7.7	5.0	-8.7	-4.9
	M	-3.1	1.0	-2.7	-7.7	-55.8	18.8	6.0	4.7	3.3	-0.5	-20.0	-10.6
	A	15.4	18.0	32.7	18.6	15.4	36.6	19.1	0.7	11.4	20.4	10.3	2.9
	M	1.9	5.2	18.2	2.1	-11.1	14.8	7.0	-12.2	5.6	1.7	2.9	-6.4
	J	13.1	22.0	14.8	21.9	-22.2	20.3	15.3	3.9	2.9	12.8	24.0	2.7
	J	10.8	12.6	14.9	9.1	10.3	21.3	11.9	-1.6	40.0	16.2	2.9	0.3
	A	5.1	12.0	19.0	7.5	-2.6	25.6	12.7	-1.7	-20.0	6.0	15.4	-2.0
	S	16.6	16.3	15.9	23.0	0.0	2.1	22.9	5.4	23.3	17.9	29.6	2.2
	O	13.8	10.4	12.6	18.4	25.6	90.6	13.6	-5.0	22.9	14.3	42.4	-0.5
	N	8.6	7.3	3.8	15.7	-5.7	64.8	10.0	-1.4	-1.9	7.2	37.0	-0.9
	D	13.5	11.5	11.8	14.8	38.5	26.3	15.7	-1.9	-12.7	32.1	53.8	11.3
1987	J	0.6	5.1	-6.9	2.2	-31.7	52.5	4.0	-18.6	9.9	-2.7	33.3	-9.7
	F		13.3	3.8	10.5			11.4	-9.0	6.6	20.6	85.7	0.2
	M							22.2		23.9	15.2		

**EVOLUTION DU COMMERCE DE LA CE
par sections de la CTCl**

8

Imports

Period Période	EUR 12	BL	DK	DE	GR	ES	FR	IR	IT	NL	PO	UK
8 : MISCELLANEOUS MANUFACTURED ARTICLES						8 : ARTICLES MANUFACTURES DIVERS						
Intra - EC trade (EUR 12) - Echanges intra - CE (EUR 12)												
Values in Mio ECU						Valeurs en Mio ECU						
1984	42 581	4 461	1 065	10 420	337	831	8 933	1 108	2 927	5 346	202	6 952
1985	47 894	4 914	1 309	11 253	389	1 026	10 106	1 211	3 505	6 139	232	7 809
1986	52 976	5 474	1 539	12 482	389	1 353	11 519	1 241	3 808	6 845	365	7 961
1985	I	11 942	1 318	320	2 871	93	229	2 542	274	798	51	1 832
	II	11 008	1 073	293	2 441	104	252	2 342	286	890	1 360	1 904
	III	12 374	1 303	329	2 960	90	274	2 595	315	821	1 625	2 003
	IV	12 569	1 219	367	2 981	102	270	2 628	337	996	1 541	2 070
1986	I	12 914	1 408	360	3 047	72	277	2 826	304	928	1 728	1 914
	II	12 447	1 244	367	2 830	103	333	2 734	286	944	1 529	1 984
	III	13 826	1 479	396	3 324	92	331	2 993	325	940	1 824	2 015
	IV	13 789	1 342	416	3 280	122	412	2 966	326	996	1 764	2 049
1987	I		1 574					3 132		1 032	1 955	96
1985	S	4 217	463	109	914	33	91	906	120	315	582	16
	O	4 694	487	142	1 108	34	80	977	132	336	604	23
	N	4 031	373	116	921	42	92	816	118	328	504	18
	D	3 844	359	109	952	26	97	834	86	332	433	18
1986	J	3 880	405	111	968	29	69	831	87	271	527	15
	F	4 475	499	127	1 069	26	91	991	107	312	584	15
	M	4 551	502	122	1 012	16	117	1 005	110	347	615	17
	A	4 507	469	144	1 041	47	120	980	110	331	561	23
	M	3 737	365	115	794	35	103	802	93	307	468	25
	J	4 176	403	108	995	20	110	955	83	305	500	24
	J	5 065	473	126	1 254	32	129	1 166	101	367	632	27
	A	3 836	452	141	971	27	86	722	95	193	538	22
	S	4 901	544	135	1 100	33	116	1 106	129	381	655	26
	O	5 258	539	166	1 262	41	156	1 095	125	395	679	35
	N	4 320	396	124	1 055	39	132	904	117	311	535	29
	D	4 253	402	122	1 046	41	123	964	83	291	553	31
1987	J	3 907	417	104	971	21	104	854	72	288	537	24
	F		560	136	1 130			1 077	99	338	710	30
	M							1 201		404	709	629
Extra - EC trade (EUR 12) - Commerce extra - CE (EUR 12)												
Values in Mio ECU						Valeurs en Mio ECU						
1984		33 117	947	1 032	11 631	143	660	4 480	310	2 419	2 548	99
1985		35 469	1 020	1 160	12 400	146	809	4 943	309	2 677	2 703	107
1986		37 760	1 136	1 257	13 683	132	993	5 400	286	2 913	2 967	125
1985	I	9 599	278	307	3 482	42	176	1 300	83	669	822	25
	II	8 433	240	259	2 701	39	197	1 242	85	667	627	25
	III	8 856	243	291	3 184	32	212	1 180	72	635	682	29
	IV	8 580	259	303	3 033	33	225	1 221	68	707	571	28
1986	I	9 057	273	309	3 367	29	173	1 285	76	703	778	23
	II	9 024	280	308	3 057	33	223	1 354	74	714	695	32
	III	9 785	295	321	3 621	33	229	1 379	68	733	795	32
	IV	9 894	289	320	3 638	37	368	1 383	68	763	698	37
1987	I		328					1 505		839	831	27
1985	S	3 055	93	118	1 065	12	96	394	26	251	225	11
	O	3 152	98	120	1 140	9	59	431	27	240	231	11
	N	2 840	77	97	962	11	73	399	25	235	200	9
	D	2 588	84	86	931	13	93	391	16	231	140	8
1986	J	3 103	87	106	1 157	12	53	420	26	221	282	9
	F	3 028	97	107	1 135	10	60	434	26	243	241	6
	M	2 926	88	96	1 077	7	60	431	24	239	255	7
	A	3 227	96	116	1 150	13	74	475	29	233	261	9
	M	2 761	84	99	890	12	74	411	22	254	199	10
	J	3 021	96	94	1 015	8	74	465	23	226	233	7
	J	3 287	91	90	1 184	11	82	494	21	247	259	8
	A	2 912	96	103	1 194	10	71	394	21	158	238	8
	S	3 583	104	128	1 336	12	76	491	27	320	298	8
	O	3 674	107	128	1 400	13	109	502	25	316	275	12
	N	3 159	88	97	1 130	11	139	431	24	244	219	8
	D	3 053	92	96	1 116	13	117	452	18	205	203	9
1987	J	3 121	100	99	1 198	7	81	446	20	255	251	8
	F		115	107	1 305			509	22	255	286	9
	M							551		329	294	697

TRENDS IN EC TRADE by SITC sections

Exports

Period Période	EUR 12	BL	DK	DE	GR	ES	FR	IR	IT	NL	PO	UK	
8 : MISCELLANEOUS MANUFACTURED ARTICLES						8 : ARTICLES MANUFACTURES DIVERS							
World - Monde													
Values in Mio ECU						Valeurs en Mio ECU							
1984	83 941	4 758	2 797	20 725	940	2 967	10 758	1 365	21 567	5 075	1 458	11 530	
1985	95 397	5 102	3 181	24 096	988	3 200	12 315	1 510	24 001	5 827	1 906	13 271	
1986	98 403	5 466	3 329	26 285	1 262	3 045	12 081	1 512	24 396	6 274	2 218	12 538	
1985	I	23 267	1 277	788	5 779	250	747	3 057	375	6 092	1 448	483	2 971
	II	22 205	1 256	742	5 550	254	771	2 899	381	5 222	1 395	432	3 304
	III	24 217	1 199	790	6 308	191	757	3 041	360	6 215	1 449	501	3 406
	IV	25 707	1 370	860	6 457	293	925	3 319	394	6 473	1 536	490	3 591
1986	I	23 971	1 364	838	6 318	226	662	3 067	358	6 249	1 532	523	2 836
	II	23 592	1 324	803	6 150	333	764	2 977	383	5 474	1 579	524	3 283
	III	25 282	1 268	812	6 907	326	801	2 958	377	6 548	1 585	597	3 104
	IV	25 558	1 511	875	6 910	378	818	3 079	394	6 126	1 577	574	3 315
1987	I		1 434					3 068		6 194	1 638	625	
1985	S	8 139	450	318	2 136	56	220	1 025	138	2 086	501	148	1 062
	O	9 398	535	314	2 414	117	293	1 344	137	2 215	565	177	1 286
	N	7 985	426	300	2 003	80	317	965	143	1 913	526	141	1 173
	D	8 324	409	246	2 042	96	315	1 010	113	2 344	445	171	1 132
1986	J	7 388	456	255	1 973	88	178	946	107	1 851	483	156	895
	F	8 322	457	286	2 116	97	244	1 061	121	2 275	518	184	965
	M	8 250	450	295	2 231	42	240	1 061	129	2 134	531	166	972
	A	8 461	505	283	2 326	133	253	1 059	125	1 880	560	167	1 172
	M	7 211	393	250	1 797	86	249	874	141	1 692	502	154	1 073
	J	7 875	423	280	2 026	113	262	1 046	116	1 886	513	167	1 042
	J	9 645	459	199	2 433	118	410	1 174	141	2 810	494	220	1 187
	A	6 954	329	278	2 046	77	199	742	97	1 642	480	155	909
	S	8 645	475	334	2 430	130	193	1 045	140	2 102	606	167	1 023
	O	9 637	607	320	2 623	109	322	1 185	136	2 364	622	210	1 140
	N	7 982	450	293	2 113	112	247	911	140	1 916	562	158	1 077
	D	7 997	455	261	2 188	152	247	988	117	1 848	484	182	1 075
1987	J	7 117	435	238	1 912	83	247	853	105	1 816	457	181	789
	F		472	295	2 277			1 091	124	1 992	555	203	1 091
	M							1 124		2 380	626		
Percentage change on the corresponding period of the previous year													
% variation sur la période correspondante de l'année précédente													
1984	20.0	13.0	22.4	16.2	28.8	28.2	17.0	17.4	19.0	15.9	31.0	18.5	
1985	13.6	7.2	13.7	16.3	5.1	7.9	14.5	10.6	11.3	14.8	30.7	15.1	
1986	3.2	7.1	4.7	9.1	27.7	-4.8	-1.9	0.1	1.6	7.7	16.4	-5.5	
1985	I	14.7	5.6	16.1	15.6	16.8	4.5	16.3	13.3	16.5	16.2	34.5	10.7
	II	16.0	10.9	16.7	18.1	4.1	2.5	12.8	13.4	15.7	13.5	31.3	22.9
	III	13.9	8.2	12.9	15.2	-12.0	10.5	16.3	18.4	7.0	22.3	34.3	21.9
	IV	10.6	4.7	10.0	16.4	10.6	13.5	12.7	0.0	7.6	8.6	23.4	6.7
1986	I	3.0	6.8	6.3	9.3	-9.6	-11.4	0.3	-4.5	2.6	5.8	8.3	-4.5
	II	6.2	5.4	8.2	10.8	31.1	-0.9	2.7	0.5	4.8	13.2	21.3	-0.6
	III	4.4	5.8	2.8	9.5	70.7	5.8	-2.7	4.7	5.4	9.4	19.2	-8.9
	IV	-0.6	10.3	1.7	7.0	29.0	-11.6	-7.2	0.0	-5.4	2.7	17.1	-7.7
1987	I		5.1					0.0		-0.9	6.9	19.5	
1985	S	12.8	8.2	14.4	19.8	-25.3	4.8	18.0	16.0	2.7	11.6	34.5	21.4
	O	10.2	11.2	12.1	15.9	46.2	-1.3	24.9	6.2	0.2	6.6	29.2	4.6
	N	5.3	-3.4	7.5	11.5	-26.6	22.9	-4.3	3.6	6.9	6.3	13.7	2.5
	D	16.6	6.0	10.3	22.5	26.3	20.7	17.2	-11.0	16.2	14.4	25.7	14.1
1986	J	10.7	15.7	9.0	12.5	2.3	-20.2	13.7	-3.6	14.5	16.4	18.2	2.3
	F	7.4	14.0	6.3	13.7	29.3	-4.3	4.3	-0.8	6.0	10.4	13.6	-0.6
	M	-6.7	-6.4	3.1	-3.0	-53.3	-10.8	-12.2	-9.2	-8.4	-5.9	-11.2	-13.6
	A	14.4	17.7	19.9	21.3	79.7	7.7	3.9	5.9	11.2	20.2	25.6	8.7
	M	-3.3	-1.5	4.6	-5.2	-10.4	-17.3	-1.4	2.9	-2.3	7.5	2.0	-7.2
	J	7.1	-1.2	4.9	16.6	32.9	11.5	5.2	-7.9	4.7	11.0	12.8	-2.6
	J	10.6	14.5	0.5	7.3	55.3	25.8	-3.3	2.2	29.7	7.9	7.8	-6.8
	A	-5.4	-5.7	1.5	7.4	28.3	-5.7	-7.4	16.9	-16.3	-2.0	4.0	-15.1
	S	6.2	5.6	5.0	13.8	132.1	-12.3	2.0	1.4	0.8	21.0	12.8	-3.7
	O	2.5	13.5	1.9	8.7	-6.8	9.9	-11.8	-0.7	6.7	10.1	18.6	-11.4
	N	-0.0	5.6	-2.3	5.5	40.0	-22.1	-5.6	-2.1	0.2	6.8	12.1	-8.2
	D	-3.9	11.2	6.1	7.1	58.3	-21.6	-2.2	3.5	-21.2	8.8	6.4	-5.0
1987	J	-3.7	-4.6	-6.7	-3.1	-5.7	38.8	-9.8	-1.9	-1.9	-5.4	16.0	-11.8
	F		3.3	3.1	7.6			2.8	2.5	-12.4	7.1	10.3	13.1
	M							5.9		11.5	17.9		

**EVOLUTION DU COMMERCE DE LA CE
par sections de la CTCI**

8

Exportations

Period Période	EUR 12	BL	DK	DE	GR	ES	FR	IR	IT	NL	PO	UK	
B : MISCELLANEOUS MANUFACTURED ARTICLES						B : ARTICLES MANUFACTURES DIVERS							
Intra – EC trade (EUR 12) – Echanges intra – CE (EUR 12)													
Values in Mio ECU						Valeurs en Mio ECU							
1984	42 502	3 646	976	9 842	731	1 215	4 937	1 031	10 957	3 615	923	4 628	
1985	47 563	3 885	1 074	11 348	734	1 333	5 539	1 109	12 047	4 129	1 215	5 149	
1986	52 602	4 333	1 204	12 823	978	1 524	5 894	1 115	13 335	4 596	1 491	5 310	
1985	I	11 879	963	271	2 829	193	326	1 427	282	3 103	1 040	308	1 137
	II	10 906	952	254	2 590	188	296	1 306	282	2 491	984	274	1 289
	III	12 028	911	261	2 961	141	330	1 397	263	3 134	1 020	315	1 296
	IV	12 749	1 060	288	2 968	212	382	1 408	282	3 319	1 085	317	1 427
1986	I	12 943	1 050	289	3 178	178	326	1 526	275	3 488	1 122	350	1 161
	II	12 297	1 048	298	2 954	256	355	1 406	283	2 832	1 164	349	1 352
	III	13 702	1 019	294	3 373	254	416	1 468	267	3 675	1 197	397	1 343
	IV	13 661	1 215	322	3 317	290	428	1 494	290	3 341	1 114	395	1 455
1987	I		1 154					1 653		3 600	1 258	443	
1985	S	4 259	348	106	1 036	41	99	520	102	1 127	359	96	426
	O	4 763	419	105	1 143	85	135	548	97	1 180	421	115	516
	N	4 006	327	101	912	59	126	439	106	993	373	93	477
	D	3 980	314	82	913	69	121	421	79	1 146	292	108	435
1986	J	3 955	345	95	981	71	83	461	85	1 044	349	107	333
	F	4 520	355	97	1 070	77	120	530	92	1 278	376	122	404
	M	4 459	350	96	1 129	30	122	536	98	1 169	397	110	422
	A	4 458	395	101	1 130	101	113	516	92	972	415	111	512
	M	3 684	311	95	863	67	119	406	102	856	366	107	392
	J	4 148	340	104	986	87	122	487	88	996	380	109	450
	J	5 133	356	76	1 190	95	198	564	99	1 549	361	143	502
	A	3 616	264	100	966	60	104	345	69	871	368	102	367
	S	4 923	396	118	1 217	99	115	560	100	1 260	464	117	477
	O	5 279	485	116	1 283	82	174	577	97	1 341	457	148	520
	N	4 235	367	109	1 014	83	131	441	105	1 041	396	108	441
	D	4 194	366	96	1 026	122	123	477	87	961	335	124	479
1987	J	3 973	337	95	983	66	123	453	81	1 063	345	130	298
	F		390	112	1 198			594	92	1 163	425	143	475
	M							606		1 371	486		
Extra – EC trade (EUR 12) – Commerce extra – CE (EUR 12)													
Values in Mio ECU						Valeurs en Mio ECU							
1984	41 033	1 112	1 816	10 822	205	1 751	5 821	329	10 605	1 182	535	6 855	
1985	47 346	1 215	2 102	12 679	249	1 865	6 775	401	11 952	1 379	691	8 039	
1986	45 026	1 131	2 069	13 137	280	1 517	6 173	397	11 055	1 370	727	7 171	
1985	I	11 267	313	516	2 934	55	421	1 630	93	2 989	326	175	1 814
	II	11 180	303	487	2 943	65	475	1 592	99	2 730	338	158	1 988
	III	12 070	288	527	3 331	49	427	1 643	97	3 081	355	186	2 087
	IV	12 830	310	571	3 471	79	543	1 910	111	3 152	360	172	2 150
1986	I	10 915	313	547	3 124	47	335	1 540	83	2 760	333	173	1 661
	II	11 055	275	504	3 057	76	409	1 570	99	2 641	339	174	1 911
	III	11 398	248	516	3 438	70	384	1 489	110	2 871	321	200	1 749
	IV	11 658	295	502	3 519	87	389	1 573	105	2 782	376	180	1 851
1987	I		279					1 412		2 592	312	182	
1985	S	3 835	101	213	1 095	15	120	505	36	959	112	52	627
	O	4 588	116	208	1 263	32	158	796	40	1 035	111	63	766
	N	3 937	99	198	1 086	21	191	525	38	920	122	47	691
	D	4 304	95	164	1 122	27	194	589	34	1 198	127	63	693
1986	J	3 395	111	159	986	16	94	485	22	806	109	49	557
	F	3 763	102	189	1 041	19	123	531	29	996	115	61	557
	M	3 755	100	198	1 097	11	118	524	31	965	110	56	546
	A	3 951	110	182	1 176	31	140	542	33	908	117	56	656
	M	3 462	82	155	908	19	129	468	39	837	109	47	670
	J	3 670	83	176	1 010	25	140	559	28	889	112	58	588
	J	4 446	104	122	1 205	22	212	610	42	1 260	111	77	680
	A	3 287	65	178	1 053	17	95	397	28	770	93	53	538
	S	3 658	79	215	1 181	30	78	485	40	842	115	51	542
	O	4 293	122	203	1 310	27	148	607	39	1 022	137	62	616
	N	3 691	83	183	1 079	29	117	470	36	875	135	50	633
	D	3 743	89	160	1 138	30	125	510	30	887	123	59	593
1987	J	3 093	98	140	905	17	124	400	24	753	91	52	489
	F		82	179	1 050			495	32	828	106	59	613
	M							517		1 008	116		

TRENDS IN EC TRADE by SITC sections

Imports

Period Période	EUR 12	BL	DK	DE	GR	ES	FR	IR	IT	NL	PO	UK	
9 : GOODS NOT CLASSIFIED ELSEWHERE						9 : ARTICLES NON CLASSEES AILLEURS							
World - Monde													
Values in Mio ECU						Valeurs en Mio ECU							
1984	17 775	2 063	259	5 673	28	296	243	315	4 426	773	21	3 680	
1985	19 194	2 668	411	5 853	43	275	374	413	4 559	680	33	3 882	
1986	20 821	2 115	377	6 407	37	71	480	373	6 457	603	58	3 844	
1985	I	4 828	577	102	1 433	9	66	104	101	1 161	158	11	1 107
	II	4 724	583	87	1 413	9	69	92	110	1 180	179	8	992
	III	4 589	762	104	1 473	9	51	81	94	984	167	8	856
	IV	5 054	745	119	1 535	16	89	97	108	1 234	176	7	927
1986	I	5 441	596	113	1 483	12	18	99	94	1 945	134	5	941
	II	5 565	661	93	1 827	9	16	110	96	1 616	131	16	991
	III	4 543	425	69	1 483	9	11	143	78	1 163	185	18	959
	IV	5 273	433	103	1 614	7	27	127	104	1 733	153	19	953
1987	I		513					99		1 447	218	12	
1985	S	1 569	224	37	500	1	22	31	26	431		3	295
	O	1 756	276	47	507	5	23	28	37	454	57	3	318
	N	1 487	255	35	417	4	33	29	38	315	52	2	307
	D	1 810	214	36	611	7	33	39	32	465	67	1	303
1986	J	2 010	250	43	585	1	6	32	35	666	54	2	335
	F	1 730	146	48	468	6	7	35	26	662	33	1	297
	M	1 675	199	22	429	5	5	32	2	622	47	2	311
	A	2 140	241	39	733	5	5	49	29	582	61	4	390
	M	1 657	196	28	455	6	6	29	32	532	37	4	334
	J	1 756	213	25	639	4	5	31	34	499	40	4	266
	J	1 621	161	22	465	5	5	70	28	508	57	6	294
	A	1 229	114	18	402	2	3	40	23	228	76	4	319
	S	1 725	146	27	612	1	4	33	28	421	55	2	396
	O	1 954	163	32	639	3	12	50	24	538	33	5	455
	N	1 507	130	32	458	1	8	33	29	482	66	7	261
	D	1 579	137	24	517	3	6	33	51	484	55	5	264
1987	J	1 526	155	41	416	1	6	34	27	448	109	2	287
	F		219	48	424			33	29	496	61	4	249
	M							32		502	49		

**EVOLUTION DU COMMERCE DE LA CE
par sections de la CTCI**

8

Imports

Period Période	EUR 12	BL	DK	DE	GR	ES	FR	IR	IT	NL	PO	UK
9 : GOODS NOT CLASSIFIED ELSEWHERE						9 : ARTICLES NON CLASSEES AILLEURS						
Intra – EC trade (EUR 12) – Echanges intra – CE (EUR 12)												
Values in Mio ECU						Valeurs en Mio ECU						
1984	12 751	983	148	6 632	6	62	65	176	761	926	17	2 975
1985	14 009	1 247	253	7 393	10	78	116	281	769	868	22	2 973
1986	13 016	1 226	235	5 446	8	17	119	272	2 110	872	40	2 671
1985	I 4 166 II 3 256 III 2 834 IV 3 753	306 287 292 362	43 47 89 74	2 497 1 616 1 313 1 966	5 2 1 2	22 16 10 30	39 32 22 24	64 72 65 80	187 192 151 240	241 208 207 212	7 5 5 5	755 781 679 758
1986	I 3 762 II 3 138 III 2 319 IV 3 797	318 349 258 300	65 60 46 63	1 917 1 381 899 1 249	2 3 1 1	5 3 2 7	17 33 23 46	68 69 58 77	467 332 211 1 099	203 205 234 230	3 10 13 14	695 694 572 710
1987	I	336					27		331	192	8	
1985	S 952 O 1 151 N 1 282 D 1 321	88 119 132 111	29 28 23 22	489 556 702 708	1 1 1 1	6 8 6 16	12 6 29 7	16 29 39 22	58 81 39 121	54 70 71 71	2 3 2 1	197 250 266 242
1986	J 1 387 F 1 218 M 1 142 A 1 289 M 928 J 925	128 68 122 127 106 111	25 21 19 23 22 14	726 645 546 653 337 391	1 1 1 1 2 1	4 1 1 1 1 1	5 5 8 15 9 9	27 19 2 21 25 22	166 155 150 87 112 89	69 64 70 87 56 71	1 1 1 3 4 2	236 240 222 228 254 214
	J 804 A 675 S 841 O 955 N 964 D 1 061	91 82 83 119 96 84	14 12 20 19 18 15	293 240 354 384 375 476	1 1 1 1 1 1	1 1 1 4 2 1	8 8 7 13 22 10	21 18 20 16 13 38	85 57 67 104 104 153	66 94 72 63 92 75	4 4 1 4 6 3	220 158 216 229 236 206
1987	J 979 F M	89 152	21 16	452 370		2	7 11 9	20 22	102 113 116	61 71 60	1 3	224 240
Extra – EC trade (EUR 12) – Commerce extra – CE (EUR 12)												
Values in Mio ECU						Valeurs en Mio ECU						
1984	24 255	1 106	655	8 171	21	234	167	53	3 664	812	4	9 368
1985	24 075	1 443	945	8 199	33	197	221	55	3 782	775	12	8 413
1986	23 824	903	701	7 039	29	54	328	45	6 774	655	5	7 290
1985	I 6 339 II 6 250 III 5 795 IV 5 691	276 302 476 388	192 230 249 274	2 073 1 967 1 999 2 160	4 7 8 14	43 53 41 59	52 17 49 68	16 51 10 13	971 987 833 990	213 196 164 202	4 3 3 2	2 495 2 435 1 964 1 520
1986	I 5 889 II 5 799 III 4 892 IV 7 244	281 316 170 136	156 196 174 176	1 907 1 812 1 634 1 687	10 6 7 6	13 12 9 20	77 76 121 54	12 13 10 11	1 458 1 275 951 3 089	140 159 188 168	1 2 1 1	1 834 1 931 1 628 1 897
1987	I	183					59		1 116	232	1	
1985	S 1 924 O 2 076 N 1 729 D 1 886	138 159 124 105	80 91 98 85	670 732 651 778	4 2 3 7	17 16 27 16	14 22 19 27	3 5 6 3	373 374 276 341	67 45 90	1 1 1	628 606 481 433
1986	J 2 018 F 1 946 M 1 911 A 2 153 M 1 809 J 1 814	124 79 78 115 91 104	57 50 44 66 67 61	662 634 609 682 500 625	2 5 4 5 1 4	2 7 4 4 5 4	27 30 20 35 20 22	4 5 4 4 4 5	495 504 461 451 412 409	54 34 49 53 52 45	1 1 1 1 1	593 598 642 736 656 539
	J 1 693 A 1 378 S 1 843 O 1 995 N 1 625 D 1 780	71 33 64 45 35 54	50 43 79 65 59 52	496 463 672 643 523 516	4 2 1 3 2 1	3 3 3 8 6 5	62 32 26 38 20 15	3 3 4 3 2 6	423 171 354 432 378 510	58 65 63 50 56 59		521 565 576 707 543 561
1987	J 1 641 F M	67 73	73 54	450 428	1	4	25 19 14	3 3	347 383 386	113 60	1	558 529

**TRENDS IN EC TRADE
by SITC sections**

Exports

Period Période	EUR 12	BL	DK	DE	GR	ES	FR	IR	IT	NL	PO	UK	
9 : GOODS NOT CLASSIFIED ELSEWHERE						9 : ARTICLES NON CLASSEES AILLEURS							
World - Monde													
Values in Mio ECU						Valeurs en Mio ECU							
1984	25 474	4 250	684	5 876	43	239	3 983	569	1 855	2 037	51	5 887	
1985	24 600	4 493	796	5 174	14	138	2 579	644	1 753	2 215	125	6 670	
1986	26 279	4 610	842	5 495	68	67	4 712	554	1 580	2 363	88	5 900	
1985	I	6 763	1 306	200	1 215	5	38	1 148	153	531	564	56	1 546
	II	6 488	1 083	198	1 190	7	45	1 224	189	341	554	25	1 632
	III	6 618	1 047	200	1 336	1	14	1 109	138	483	558	26	1 707
	IV	6 535	1 056	198	1 432	1	41	901	165	397	539	19	1 784
1986	I	6 646	1 271	185	1 243	11	9	1 222	141	524	571	12	1 457
	II	6 811	1 127	213	1 443	15	17	1 255	145	324	559	30	1 684
	III	5 863	1 020	214	1 344	19	15	1 071	128	315	538	20	1 179
	IV	6 958	1 192	230	1 465	24	26	1 165	139	417	694	26	1 580
1987	I		1 243					1 163		349	596	13	
1985	S	2 357	368	80	509		1	419	33	128	190	10	618
	O	2 178	347	67	445		7	384	54	117	177	3	577
	N	1 883	330	74	516		13	82	101	168	7	591	
	D	2 330	379	58	471	1	21	371	29	180	194	10	616
1986	J	2 147	439	68	433	1	5	384	46	101	193	1	476
	F	2 295	384	58	366	10	2	420	46	295	195	9	511
	M	2 142	428	59	443		2	418	9	129	182	3	469
	A	2 439	463	73	516		4	430	47	107	198	11	589
	M	2 112	335	68	461		9	399	49	108	172	8	504
	J	2 218	328	73	467	14	4	425	49	108	189	9	553
	J	2 166	431	46	427	10	6	375	48	88	173	3	559
	A	1 775	256	80	458	1	5	301	33	87	151	11	392
	S	2 102	290	88	459	8	4	399	48	139	213	1	454
	O	2 435	435	89	560	7	13	435	45	178	203	7	462
	N	2 148	349	77	428	15	5	380	53	106	195	15	524
	D	2 283	408	65	480	1	8	362	41	133	195	3	586
1987	J	1 824	353	83	317	9	5	332	39	98	172	3	414
	F		448	81	500			411	40	115	211	4	662
	M							412		136	213		

**EVOLUTION DU COMMERCE DE LA CE
par sections de la CTCl**

8

Exportations

Period Période	EUR 12	BL	DK	DE	GR	ES	FR	IR	IT	NL	PO	UK	
9 : GOODS NOT CLASSIFIED ELSEWHERE						9 : ARTICLES NON CLASSEES AILLEURS							
Intra – EC trade (EUR 12) – Echanges intra – CE (EUR 12)													
Values in Mio ECU						Valeurs en Mio ECU							
1984	19 579	2 628	641	5 366	15	65	2 274	242	452	3 028	6	4 861	
1985	20 040	2 883	741	5 430	9	33	1 335	317	494	3 541	17	5 241	
1986	20 032	3 362	735	4 013	4	9	2 742	288	543	3 909	9	4 418	
1985	I	5 224	800	196	1 310	5	13	631	69	120	873	15	1 191
	II	5 562	711	183	1 409	3	10	689	103	116	948		1 389
	III	5 322	664	179	1 476		2	580	62	129	907		1 322
	IV	4 497	707	183	1 234	1	6		83	128	813	1	1 339
1986	I	5 040	903	184	1 008	1	1	717	74	125	948	4	1 075
	II	5 274	857	193	1 060	1	3	695	77	137	937	2	1 312
	III	4 525	757	175	972	1	3	627	67	139	869	1	914
	IV	5 194	845	184	973		2	704	70	144	1 154	1	1 117
1987	I		911				720		145	916			
1985	S	1 955	233	70	547		220	8	45	328		504	
	O	1 912	248	65	488		219	26	48	327	1	489	
	N	1 371	226	68	367		2	49	35	206		418	
	D	1 641	234	50	379	1	3	208	8	280	1	433	
1986	J	1 668	305	73	332		231	25	32	324		346	
	F	1 619	260	55	307	1	248	24	47	303	2	373	
	M	1 700	328	56	358		239	7	47	308	2	356	
	A	1 872	343	69	377		241	26	48	334		434	
	M	1 647	268	60	325	1	216	25	49	300		402	
	J	1 713	245	65	332	1	238	26	40	298	2	464	
	J	1 621	309	41	307		220	24	43	260	1	415	
	A	1 339	190	60	310		170	18	46	259		285	
	S	1 709	235	73	346		239	26	50	345		395	
	O	1 832	299	71	368		266	22	55	373		376	
	N	1 621	271	60	304	1	229	24	39	335		358	
	D	1 574	275	53	298	1	211	24	49	282		381	
1987	J	1 513	251	81	282		210	21	52	295		320	
	F		330	74	341		257	22	39	315		372	
	M						250		54	306			
Extra – EC trade (EUR 12) – Commerce extra – CE (EUR 12)													
Values in Mio ECU						Valeurs en Mio ECU							
1984	23 923	2 518	705	5 426	28	170	1 699	167	1 450	2 797	45	8 917	
1985	22 040	2 590	795	4 669	5	103	1 240	179	1 301	2 793	108	8 256	
1986	21 453	2 112	715	4 917	64	43	1 968	145	1 060	2 682	79	7 670	
1985	I	5 845	755	204	1 193	5	24	515	44	427	774	41	1 862
	II	5 804	615	202	1 075		34	533	47	238	749	24	2 286
	III	5 492	626	190	1 098	1	11	529	45	359	706	26	1 901
	IV	5 237	594	199	1 303		34		43	277	563	18	2 206
1986	I	5 165	598	181	1 070	9	5	505	36	403	652	8	1 697
	II	5 772	499	206	1 320	13	13	560	36	196	610	27	2 291
	III	4 766	455	175	1 208	18	10	444	33	183	622	19	1 600
	IV	5 751	560	153	1 319	24	15	459	40	278	798	25	2 083
1987	I		537				442		214	572	13		
1985	S	1 750	213	68	344		199	13	83	237	9	583	
	O	1 742	187	63	343		165	17	76	221	2	662	
	N	1 815	176	71	552		11	19	68	162	7	749	
	D	2 009	230	65	406		18	163	7	134	180	9	796
1986	J	1 688	215	69	380	1	153	12	68	232		552	
	F	1 846	195	55	321	9	172	12	253	204	7	618	
	M	1 595	178	56	359		179	2	83	212	1	525	
	A	2 149	208	69	455		190	11	63	201	11	939	
	M	1 723	133	67	402		183	13	62	192	7	656	
	J	1 825	157	70	423	13	2	187	12	70	212	7	671
	J	1 764	213	52	407	9	155	13	47	204	2	656	
	A	1 400	107	63	385	1	131	9	43	193	11	455	
	S	1 611	115	60	406	8	160	12	92	212	1	543	
	O	1 889	227	58	491	7	168	14	123	243	6	543	
	N	1 768	138	58	392	15	151	17	66	220	15	695	
	D	2 042	196	54	441	1	150	9	89	265	3	830	
1987	J	1 404	162	54	298	9	122	8	47	194	3	505	
	F		184	59	440		154	8	82	208	4	786	
	M						162		85	170			

EC TRADE by partner countries

SITC 0-9: Total trade

Imports

January - January 1987		EUR 12		Belg - Lux		Danmark		Deutschland		Hellas		España		
Code	Partner countries	1 000 ECU	Index 87/86	1 000 ECU	Index 87/86	1 000 ECU	Index 87/86	1 000 ECU	Index 87/86	1 000 ECU	Index 87/86	1 000 ECU	Index 87/86	Code
1000	WORLD	60 584 256	87	5 389 618	85	1 599 884	79	14 744 422	87	654 092	68	2 584 793	116	1000
1010	Intra - EC (EUR 12)	34 625 904	92	3 841 783	88	806 726	78	7 934 787	90	387 330	67	1 402 307	150	1010
1011	Extra - EC	25 820 208	81	1 539 482	79	771 561	77	6 803 275	84	266 760	70	1 180 551	92	1011
1020	Class 1	14 900 962	90	871 471	76	566 524	78	4 269 471	93	79 497	54	527 828	132	1020
1021	ETA	5 858 958	92	302 706	88	371 278	74	1 890 144	95	33 671	85	132 696	125	1021
1022	Other West Europe	761 018	101	24 372	76	18 213	92	377 449	109	10 318	77	9 919	65	1022
1023	USA and Canada	4 935 051	88	311 226	76	86 156	85	1 041 587	91	16 305	45	227 547	84	1023
1028	Other class 1	3 345 932	89	233 168	66	90 877	88	960 291	88	19 203	34	157 665	106	1028
1030	Class 2	8 677 458	71	534 553	84	155 027	80	1 806 315	73	140 316	80	579 023	82	1030
1031	ACP (66 countries)	1 447 547	62	132 884	79	7 616	29	258 295	53	11 662	53	104 311	120	1031
1032	DOM	85 819	149	147	57	23	22	4 257	112			25 347		1032
1033	TOM	41 591	100	239	37	21 597	143	793	36	8		1 672		1033
1038	Other class 2	7 102 498	73	401 282	85	125 790	83	1 542 969	78	128 646	84	447 693	73	1038
1040	Class 3 (1)	2 269 426	75	133 489	75	71 607	84	727 928	73	46 947	77	74 286	192	1040
1041	Eastern Europe (1)	1 859 089	71	114 610	75	58 027	82	597 645	69	44 868	77	52 306	211	1041
1048	Other class 3	410 338	100	18 879	75	13 580	92	130 284	104	2 079	98	21 979	159	1048
1090	Miscellaneous	110 506	87	8 321	159			5 921	88	2	13	1 350	100	1090
1051	Mediterranean Basin	2 271 216	68	112 407	113	21 783	107	629 479	81	57 257	81	109 398	75	1051
1053	OPEC	2 988 240	52	158 641	64	25 205	41	390 374	43	89 953	77	239 445	62	1053
1057	ASEAN	807 962	95	43 543	105	18 856	89	224 368	96	3 105	95	27 420	123	1057
1058	Latin America	1 409 689	73	83 122	70	30 485	90	384 601	67	6 482	56	168 071	108	1058
001	France	5 436 178	94	822 510	87	73 387	73	1 703 301	99	61 849	75	331 540	160	001
002	Belgium and Luxembourg	4 105 046	93			54 922	78	1 045 816	88	26 628	94	77 760	139	002
003	Netherlands	5 141 005	83	985 322	76	96 159	74	1 969 291	81	39 283	53	72 703	116	003
004	F. R. of Germany	8 907 795	97	1 201 045	89	355 533	83			134 390	64	403 962	137	004
005	Italy	3 570 608	98	202 899	104	54 647	80	1 294 443	101	69 298	64	215 236	164	005
006	United Kingdom	3 936 783	85	469 876	115	129 437	71	1 033 942	76	28 730	66	203 847	148	006
007	Ireland	600 593	89	30 490	95	8 608	117	108 580	98	3 179	65	14 580	115	007
008	Denmark	779 048	94	31 131	103			275 097	94	5 182	39	27 985	200	008
009	Greece	311 954	103	14 329	81	4 448	112	111 135	99			4 369	99	009
010	Portugal	427 344	110	22 550	87	11 958	91	103 156	109	1 369	99	50 325	323	010
011	Spain	1 409 554	98	61 631	76	17 626	72	289 926	104	17 421	162			011
021	Canary Islands	56 831	167	131	53	22	21	2 027	128			25 139		021
022	Ceuta and Melilla	387										189		022
024	Iceland	34 020	72	352	27	3 456	89	9 942	89	232	27	237	6	024
025	Faroe Islands	11 790	76	51	38	7 227	98	1 333	86	101	63	251	126	025
028	Norway	960 433	74	21 155	107	77 673	88	175 153	64	4 900	223	9 383	134	028
030	Sweden	1 356 792	89	112 816	94	190 502	71	323 496	88	7 774	91	45 617	130	030
032	Finland	578 071	91	24 085	104	49 136	61	144 641	96	5 169	92	12 858	110	032
036	Switzerland	1 899 955	101	101 106	75	32 518	86	652 988	103	3 255	71	44 255	140	036
038	Austria	1 029 687	101	43 191	90	17 994	88	583 723	104	6 342	67	20 347	124	038
043	Andorra	1 795	191					280	109			256		043
044	Gibraltar	719	78	3	1	113	435	14	54			30		044
045	Vatican City State	203	113					11	183			6		045
046	Malta	28 074	106	306	74	1 335	420	13 187	104	46	383	18	300	046
048	Yugoslavia	363 506	88	6 388	77	7 142	76	186 733	97	8 042	76	3 430	68	048
052	Turkey	354 933	120	17 624	77	2 395	91	175 891	127	2 122	86	5 934	60	052
056	Soviet Union	1 068 617	70	79 893	78	24 305	166	315 368	60	18 377	54	31 583	297	056
058	German Dem. Rep. (1)	97 164	65	10 466	62	11 369	47	5 092	94	5 092	94	3 779	147	058
060	Poland	187 617	68	9 950	54	13 751	79	71 741	79	6 027	411	2 474	77	060
062	Czechoslovakia	151 746	85	6 501	108	4 245	62	72 036	90	3 106	61	3 909	112	062
064	Hungary	142 671	79	4 200	108	3 402	73	76 011	86	2 855	54	4 202	278	064
066	Romania	172 697	63	2 836	78	606	23	49 789	78	5 621	167	5 219	066	066
068	Bulgaria	35 623	79	758	30	341	112	11 997	75	3 404	95	1 139	56	068
070	Albania	2 953	39	5	9	9		703	28	385	154			070
204	Morocco	175 802	98	15 189	137	1 761	74	26 948	108	2 527	195	7 693	120	204
208	Algeria	403 074	49	4 723	100	2 527		38 588	34			26 800	203	208
212	Tunisia	112 625	76	8 207	150	498	74	24 732	111	7 063		7 305	62	212
216	Libya	344 151	42	30 353	604			81 667	44	24 512	55	47 840	70	216
220	Egypt	187 763	75	2 838	57	643	74	24 367	176	6 943	217	4 366	24	220
224	Sudan	11 483	82	298	145	153	340	2 082	108	721	34	355	50	224
228	Mauritania	14 142	90	2 353	32			295	26			14	3	228
232	Mali	2 916	33	64	5			537	45	41	146	251	50	232
236	Upper Volta	5 162	60	32	5			22	41			513	333	236
240	Niger	22 996	168	4	17			1 032	26			166	830	240
244	Chad	1 711	46	129	30			186	26		22	24	8	244
247	Republic of Cape Verde	7	184	7	58			24	267			247		247
248	Senegal	18 407	117	346	79			386	254	2 043		811	299	248
252	Gambia	622	218	387	174		17	26				2		252
257	Guinea Bissau													257
260	Guinea	39 242	182	1 137	237			5 297	122			6 301	110	260
264	Sierra Leone	14 839	106	5 473	76			2 254	74			134		264
268	Liberia	41 570	73	6 780	83		178	7 052	62	25	0	1 882	232	268
272	Ivory Coast	165 482	79	7 888	98		979	21 337	56	3 550	100	8 705	61	272
276	Ghana	30 509	85	4 409	220		209	9 222	156			819	213	276
280	Togo	7 405	37	463	26		27	1 021	91	792		117	7	280
284	Benin	3 106	102					1 770	219	252		243	759	284
288	Nigeria	375 182	45	19										

Importations

CTCI 0-9: Commerce total

Code	France		Ireland		Italia		Nederland		Portugal		United Kingdom		Pays partenaires	Code
	1 000 ECU	Index 87/86	1 000 ECU	Index 87/86	1 000 ECU	Index 87/86	1 000 ECU	Index 87/86	1 000 ECU	Index 87/86	1 000 ECU	Index 87/86		
1000	10 223 144	89	838 716	81	7 962 140	85	6 369 252	84	771 265	107	9 446 939	88	MONDE	1000
1010	6 476 708	94	589 903	78	4 396 061	99	3 704 877	90	458 242	138	4 627 189	90	Intra - CE (EUR 12)	1010
1011	3 725 448	81	244 278	88	3 533 862	73	2 662 696	77	311 260	81	4 781 043	87	Extra - CE	1011
1020	1 849 854	96	191 487	87	1 731 412	99	1 385 557	88	161 797	92	3 266 064	87	Classe 1	1020
1021	725 642	108	37 371	96	691 333	106	430 460	85	45 962	107	1 197 695	80	AELE	1021
1022	68 930	93	1 488	83	147 400	96	41 001	111	7 585	298	54 343	95	Autres Europe occ.	1022
1023	656 722	83	124 350	88	530 588	96	661 109	93	76 469	78	1 202 992	87	USA et Canada	1023
1028	398 559	100	28 277	76	362 091	94	252 986	80	31 781	95	811 034	99	Autres classe 1	1028
1030	1 500 547	70	40 694	118	1 397 255	55	1 103 641	71	140 107	71	1 279 980	85	Classe 2	1030
1031	338 318	57	14 384	196	169 681	53	172 839	57	23 539	123	214 018	67	ACP (66 pays)	1031
1032	21 258	104	62	200	1 361	170	12 201	97	5 021	840	16 142	85	DOM	1032
1033	8 493	49			7 324	970	374	30			1 084	27	TOM	1033
1038	1 132 477	75	26 248	97	1 218 889	55	918 228	74	111 540	63	1 048 736	90	Autres classe 2	1038
1040	378 849	73	12 097	55	405 637	70	173 529	56	9 968	104	235 089	92	Classe 3 (1)	1040
1041	326 241	71	10 729	52	343 522	67	126 059	47	8 293	92	176 789	92	Eur orientale (1)	1041
1048	52 607	91	1 368	133	62 116	96	47 470	110	1 676	257	58 300	94	Autres classe 3	1048
1090	17 187	165	4 536	97	31 775	70	1 647	201	1 150	35	38 617	78	Divers non classés	1090
1051	395 416	68	5 036	90	507 422	44	192 734	77	40 802	164	199 482	108	Bassin méditerranéen	1051
1053	587 297	54	1 852	122	690 310	42	510 793	61	72 581	51	221 789	70	OPCP	1053
1057	96 855	106	6 069	170	75 189	96	137 946	86	8 972	198	165 639	88	ANASE	1057
1058	215 263	87	4 367	92	204 849	60	142 993	61	13 085	63	156 171	84	Amerique latine	1058
001			35 615	67	1 061 981	88	434 086	88	78 909	137	833 000	92	France	001
002	1 202 018	94	20 100	78	410 974	110	827 076	91	22 895	143	416 757	87	Belgique et Luxembourg	002
003	774 576	91	41 840	71	504 583	94			28 969	82	628 279	85	Pays - Bas	003
004	1 997 768	99	81 057	95	1 605 570	103	1 539 405	97	95 032	128	1 493 853	94	R F d'Allemagne	004
005	1 019 332	95	17 584	88			197 912	102	59 806	129	439 451	85	Italie	005
006	728 759	79	367 890	76	417 851	104	474 746	75	81 705	171			Royaume - Uni	006
007	83 022	85			28 794	96	36 413	81	3 598	160	283 329	86	Irlande	007
008	92 401	104	8 328	96	99 556	115	56 908	84	7 922	214	174 538	79	Danemark	008
009	47 003	121	1 815	157	77 927	122	14 798	100	1 507		34 623	73	Grèce	009
010	87 255	119	2 353	57	30 837	123	34 959	98			82 582	84	Portugal	010
011	444 573	100	13 322	85	157 809	95	88 573	63	77 898	157	240 775	104	Espagne	011
021	524	94	62	200	1 172	171	12 094	96			15 660	86	Iles Canaries	021
022	122				71	338	5						Ceuta et Melilla	022
024	3 985	108	3	8	721	45	1 099	66	1 137		12 856	69	Islande	024
025	947	55			856	155	272	141			752	27	Iles Féroé	025
028	136 282	146	3 255	94	28 834	167	130 570	73	3 295	38	369 933	62	Norvège	028
030	146 032	96	13 098	85	116 065	104	128 744	86	15 007	140	257 641	89	Suède	030
032	75 325	98	9 433	114	46 105	109	52 621	89	5 156	107	153 342	90	Finlande	032
036	284 216	106	8 503	96	334 363	103	83 557	103	15 297	106	333 897	102	Suisse	036
038	79 801	103	3 080	134	165 246	106	33 868	86	6 089	134	70 026	81	Autriche	038
043	1 023	167			214	476	12			91			Andorre	043
044	34		1		98	86	170	567			225	48	Gibraltar	044
045	51				134								Cité du Vatican	045
046	1 744	228	145	242	5 761	143	626	70	3	6	4 903	67	Malte	046
048	32 002	82	751	67	86 841	79	16 220	93	946	320	15 011	81	Yougoslavie	048
052	33 130	104	591	140	53 496	140	23 702	130	6 595	429	33 453	119	Turquie	052
056	199 010	66	3 681	56	229 111	89	70 832	38	1 567	171	94 890	114	Union soviétique	056
058	25 908	70	1 707	199	10 860	80	12 808	55	1 944	75	13 231	57	Rep démocr. allem (1)	058
060	19 708	62	3 667	34	17 773	44	14 876	85	43	2	27 607	68	Pologne	060
062	13 421	77	798	73	20 175	84	10 427	73	785	76	16 335	64	Tchécoslovaquie	062
064	16 534	69	21	5	20 393	65	6 879	76	361	196	1 185	81	Hongrie	064
066	44 130	104	839	81	39 043	30	8 761	54	3 338	247	12 515	122	Roumanie	066
068	7 273	98	17	16	4 711	51	1 267	135	245	196	4 471	162	Bulgarie	068
070	159	38			1 455	48	207	45			30	67	Albanie	070
204	88 008	95	304	22	13 894	126	7 942	72	2 825	167	8 711	57	Maroc	204
208	96 311	34			116 095	43	91 118	81	12 602	73	14 310	71	Algérie	208
212	44 239	85	212	97	14 029	29	5 134	98			1 206	56	Tunisie	212
216	26 883	129			97 758	21	14 150	42			20 988	152	Libye	216
220	35 918	170	444	93	68 096	44	6 219	33	15 479		22 450	206	Egypte	220
224	1 941	43			1 813	55	413	206			3 601	362	Spoudan	224
228	3 599	81			3 523	162	1	14			1 185	81	Mauretanie	228
232	463	20			42	8					679	60	Mali	232
236	3 450	66			442	133	31	25			612	68	Haute - Volta	236
240	18 481	139			37	11	3 246				30		Niger	240
244	344	59			51				947	75	8	44	Tchad	244
247	36	82			12	15			96	196	9	113	République du Cap - Vert	247
248	11 164	99	277		1 089	74	310	138	262		1 717	94	Senégal	248
252					22	105			31		137	326	Gambie	252
257													Guinée - Bissau	257
260	2 494		8 595	303	3 391	233	330	192			11 697	181	Guinée	260
264	455		52		11 366	135	6 199	114			6 272	178	Sierra Leone	264
268	6 806	133	171	180	23 914	73	28 216	83	2 427	115	19 084	80	Libéria	268
272	47 681	94	1 701	358	1 225	171	2 243	87			9 945	44	Côte - d'Ivoire	272
276	1 565	124	671	369	224	13	1 742	28			79	19	Ghana	276
280	2 940	59			302	61	313	53			90	21	Togo	280
284	124	19			39 343	25	44 639	27	9 974		33 982	72	Nigeria	284
288	98 602	70			7 817	73	16 093	75	497	74	439	14	Benin	288
302	26 867	23			554	16					4	1	Niger	302
306	1 152	53												

**EC TRADE
by partner countries**

SITC 0-9: Total trade

Imports

January - January 1987		EUR 12		Belg. - Lux		Danmark		Deutschland		Hellas		Espana		Code
Code	Partner countries	1 000 ECU	Index 87/86	1 000 ECU	Index 87/86	1 000 ECU	Index 87/86	1 000 ECU	Index 87/86	1 000 ECU	Index 87/86	1 000 ECU	Index 87/86	
400	United States of America	4 410 735	87	283 473	76	78 895	82	912 861	91	15 106	45	215 878	86	400
404	Canada	524 318	94	27 753	79	7 261	134	128 726	91	1 199	47	11 669	58	404
406	Greenland	22 468	134			21 597	143	416	693			72	206	406
408	St Pierre and Miquelon	7 138										4		408
412	Mexico	271 417	103	15 100	111	763	107	33 568	136	14	17	103 566	191	412
413	Bermuda	315	47	1	17									413
416	Guatemala	13 186	76	352	44	198	25	4 523	66			372	49	416
421	Belize	1 063	32	26										421
424	Honduras	19 771	162	458	80	148	206	7 881	246			1 832	129	424
428	El Salvador	6 298	35	376	30	2	10	4 201	34			653	62	428
432	Nicaragua	4 010	35	1 042	57	358	214	1 719	71					432
436	Costa Rica	18 980	88	602	95	460	112	5 371	52	44	3	3 505	258	436
442	Panama	15 882	78	1 123	52	459	110	7 255	82			1 182	87	442
448	Cuba	25 235	96	124	83	8	11	1 488	154			8 215	181	448
449	St Christopher - Nevis	18	36											449
452	Haiti	4 391	67	767	104			316	21			6	4	452
453	Bahamas	5 456	76	1 283	77	51	89	358	69			276	93	453
454	Turks and Caicos Islands	3	2											454
455	West Indies													455
456	Dominican Republic	8 048	218	414	47	27	16	611	985			3 878	442	456
457	Virgin Islands of USA	33	2					11						457
458	Guadeloupe	6 927	140					4	2					458
459	Antigua and Barbuda	171	27											459
460	Dominica	2 651	102					4	400					460
462	Martinique	13 221	150	12				1 832	117					462
463	Cayman Islands	709										659		463
464	Jamaica	15 675	275	7	7	95		279	58			138	119	464
465	St Lucia	6 422	99	8				17	213			1		465
467	St Vincent	1 750	55									21		467
469	Barbados	191	54			10	48	24	86					469
472	Trinidad and Tobago	23 591	45	1 890		1 615		99	7			1 955	181	472
473	Grenada	1 438	99	43	195			414	155			174	171	473
476	Netherlands Antilles													476
480	Colombia	129 214	97	3 799	113	12 575	270	64 283	115			6 627	46	480
484	Venezuela	78 223	28	2 917	44	51	283	36 033	24			7 975	507	484
488	Guyana	9 575	93	447	221	23		961	40			461	129	488
492	Surinam	12 151	58	51	9			2 139	85			334		492
496	French Guiana	808	77			1		9	7					496
500	Ecuador	21 571	101	1 116	90	166	72	10 542	93	23	24	2 352	294	500
504	Peru	60 002	89	9 109	121	1 068	68	8 212	39	55	393	1 162	101	504
508	Brazil	474 586	63	25 077	49	6 372	31	109 719	61	4 259	52	17 161	33	508
512	Chile	110 683	90	1 947	22	198	91	41 945	131	939	66	7 145	68	512
516	Bolivia	8 689	103	1 335	103	34	5	542	34	31		12	1	516
520	Paraguay	5 860	48	259	97	180	73	552	32	212		2 200	101	520
524	Uruguay	21 769	91	537	34	206	162	8 462	104	256	41	680	85	524
528	Argentina	137 106	101	16 791	100	7 219	326	39 067	101	648	62	7 760	126	528
529	Falklands Islands & dep	60	56											529
600	Cyprus	20 665	94	1 192	47	316	57	2 169	89	590	87			600
604	Lebanon	5 687	89	628	95	100	80	496	87	43	67	34	44	604
608	Syria	26 480	56	565		74	308	1 605	41			658	8	608
612	Iraq	143 212	27	19 859	339			25 720	696	3 894	16	5 715	4	612
616	Iran	331 050	72	13 892	321	2 120	429	24 960	66			36 333	35	616
624	Israel	225 499	86	24 286	74	4 869	145	46 998	73	2 523	49	5 099	129	624
628	Jordan	18 894	122	100	135	2	100	5 380	269	2 459		1	1	628
632	Saudi Arabia	762 289	66	56 892	40	81	1	38 521	41	21 561	46	34 462	410	632
636	Kuwait	224 667	66	49	8	16 109	54	5 487	13	38 110		10 806		636
640	Bahrain	10 809	592	37		7	64	798	92		40			640
644	Qatar	16 543	12					163	43			823	24	644
647	United Arab Emirates	58 354	101	131	22	16	267	3 351	355	30		210	39	647
649	Oman	9 185	78	40				332	179					649
652	North Yemen	546	49					161	134			17		652
656	South Yemen	370	82					3	9	2		39		656
660	Afghanistan	5 659	88	71	3	37	31	2 660	142			120	79	660
662	Pakistan	104 078	86	4 657	88	2 991	80	22 750	93	2 156	84	3 913	117	662
664	India	249 836	99	30 717	127	4 977	90	73 578	97	837	129	4 708	197	664
666	Bangladesh	25 282	106	2 563	66	79	465	3 163	106	170	246	375	203	666
667	Maldives	47	16					51	11					667
669	Sri Lanka	27 451	92	4 431	139	905	118	9 539	106	72	55	310	50	669
672	Nepal	2 690	79	218	180	39		1 728	76			2	12	672
675	Bhutan	8										8		675
676	Burma	2 754	40	29	4	1 242	125	234	14			169	17	676
680	Thailand	176 699	85	10 616	120	5 075	77	49 860	96	297	101	4 347	145	680
684	Laos	24	171							15				684
690	Vietnam	1 852	69	20	7			444	52			2	8	690
696	Kampuchea (Cambodia)	27	108									4		696
700	Indonesia	162 389	89	8 856	61	3 994	86	34 156	80	825	92	9 164	171	700
701	Malaysia	211 057	104	12 601	178	5 190	94	57 200	94	898	110	7 223	69	701
703	Brunei	595	28					326	379					703
706	Singapore	160 721	104	7 422	106	2 658	132	51 995	118	975	155	4 368	100	706
708	Philippines	97 098	95	4 048	98	1 939	78	31 157	89	110	17	2 317	101	708
716	Mongolia	1 447	57	75	19			39	67			9	7	716
720	China	375 805	101	18 642	77	13 563	92	122 947	106	2 069	101	13 749	148	720
724	North Korea	5 997	77	17		8	14	5 366	80			7	41	724
728	South Korea	466 126	124	16 948	125	14 733	128	153 427	114	1 490	109	14 818	241	728
732	Japan	2 455 765	96	130 671	93	64 118	69	825 158	91	11 379	25	122 790	111	732
736	Taiwan	453 171	131	19 395	115	10 775	134	145 636	130	2 741	94	22 343	338	736
740	Hong Kong	439 577	93	15 972	99	10 635	82	158 636	90	1 236	78	17 086	239	740
743	Macao	29 321	74	635	94	880	61	9 620	60	62	477	136	389	743
800	Australia	368 371	95	33 736	235	25 393	346	53 522	93	1 226	58	16 871	124	800
801	Papua New Guinea	19 172	79	563	45	74	22	13 143	76			161		801
802	Australian Oceania	56	10					1	11					802
803	Nauru													803
804	New Zealand	98 632	82	5 230	61	1 277	54	8 475	69	1 543	31	3 981	193	804
806	Solomon Islands	901	54	152	59			23	8					806
807	Tuvalu	33		33										807
808	American Oceania	326	125											808
809	New Caledonia and dep.	7 170	39											809
811	Wallis & Fortuna Islands	31												811
812	Kiribati	102	291					92						812
813	Pitcairn													813
814	New Zealand Oceania	105	52			34	30					1		814
815	Fiji	1 766	209					153						815
816	Vanuatu	658	54					395	67					816
817	Tonga	41	820	35				2						817
819	Western Samoa	117	22	67				45	300					819
822	French Polynesia	584	113											822
890	Polar regions	6	38									6		890
950	Stores and provisions	5 921	88					5 921	88					950
958	Countries not determined	103 241	86	8 321	159					2	13			958
977	Countries not disclosed	1 345												

Importations

CTCI 0-9: Commerce total

Code	France		Ireland		Italia		Nederland		Portugal		United Kingdom		Janvier - Janvier 1987	Code
	1 000 ECU	Index 87/86	1 000 ECU	Index 87/86	1 000 ECU	Index 87/86	1 000 ECU	Index 87/86	1 000 ECU	Index 87/86	1 000 ECU	Index 87/86	Pays partenaires	
400	594 669	83	117 227	87	467 655	93	621 317	94	67 667	74	1 035 987	85	États - Unis d'Amérique	400
404	62 053	84	7 123	114	62 933	130	39 792	77	8 802	139	167 005	101	Canada	404
406	352	61									31	19	Greenland	406
408	2 488												Saint - Pierre et Miquelon	408
412	55 168	146	1 892		4 646		24 379	67	455	152	25 989	125	Mexique	412
413	4				10 523	14	9	450			301	50	Bermudes	413
416	366	18	17		4 383	114	1 323	115	352		1 300	128	Guatemala	416
421	2	7									1 035	31	Belize	421
424	371	30	79		7 768	211	791	49	110		333	83	Honduras	424
428	295	17			352	31	62	12	274		83	25	El Salvador	428
432	118	24	4	11	324	45	408	21			33	33	Nicaragua	432
436	1 221	81			3 813	92	2 129	90	763	399	1 072	147	Costa Rica	436
442	1 346	452			2 144	38	1 891	189	78	177	404	97	Panama	442
448	2 057	139	5	63	3 816	64	8 404	68	7		1 111	134	Cuba	448
449	14	700										4	St Christophe - et - Nevis	449
452	1 252	94			1 630	87	289	76			131	57	Haiti	452
453	708		35	8	1 192	229	306	149	22	34	1 225	40	Bahamas	453
454											3		Iles Turks et Caicos	454
455													Indes occidentales	455
456	138	45			1 503	318	137	35	218		1 122	203	République Dominicaine	456
457									22				Iles Vierges des E.U.A	457
458	6 606	140			45						272		Guadeloupe	458
459			1		7	70					163		Antigua et Barbude	459
460					331						2 316	90	Dominique	460
462	11 314	157			1	13	2						Martinique	462
463											50	208	Iles Cayman	463
464	87	107	39	62	29	49	6 510				8 491	190	Jamaïque	464
465					501	181					5 895	95	Sainte - Lucie	465
467											1 729	54	Saint - Vincent	467
469	17	49			25	208	26	96			89	39	La Barbade	469
472	3 003	159	4	0	587	1	9	18			14 429	387	Trinidad et Tobago	472
473					4		150	333			653	65	Grenada	473
476													Antilles néerlandaises	476
480	15 141	201	304	86	7 219	50	10 319	44	499	31	8 448	107	Colombie	480
484	7 084	28			14 526	23	684	4	879		8 074	76	Venezuela	484
488	932	95			1 028	187	502	82			5 221	100	Guyana	488
492	629	77			257	32	6 794	50			1 947	74	Surinam	492
496	626	68			72		100						Guyane française	496
500	1 895	185	523	63	1 874	75	1 536	97		356	371	1 188	Equateur	500
504	8 855	111		78	12 648	143	4 377	64		1 882	144	12 523	Pérou	504
508	89 693	75	1 179	45	81 218	74	67 345	67		3 966	35	68 596	Bésil	508
512	14 246	60	181		24 091	147	5 363	62		1 783	138	12 845	Chili	512
516	3 204	627			69	4	200	57			3 262	200	Bolivie	516
520	592	25			1 027	57	262	29		314	12	262	Paraguay	520
524	2 538	192			4 041	96	679	50		4	3 366	76	Uruguay	524
528	11 738	96	57	10	25 694	98	20 819	77	1 172	59	6 141	244	Argentine	528
529											60	65	Iles Falkland et dép	529
600	649	72	1 111	207	2 663	256	1 360	46		17	10 598	103	Chypre	600
604	2 352	487			1 199	51	275	42			560	40	Liban	604
608	1 467	114	451		10 635	47	1 954	24			9 071	9	Syrie	608
612	12 587	35			18 034	12	30 134	113	17 096	28	12 130	40	Irak	612
616	55 122	222	28		104 087	55	59 524	63			34 758	826	Iran	616
624	31 145	96	1 024	72	33 662	115	23 258	114	2 303	67	50 332	77	Israël	624
628	1 252	34			1 670	949	395	94			7 635	85	Jordanie	628
632	216 372	66	66	54	148 028	80	174 567	91	13 171		58 568	41	Arabie Saoudite	632
636	12 227	43	45		85 725	70	54 469	48			1 630	60	Koweït	636
640	1 679	47	362		274	266	6 056				1 946	286	Bahreïn	640
644	23	0	12	171	14 502	39	66	0		8	889	95	Qatar	644
647	134	1	22	56	30 673		302	5	15 804	53	7 681	83	Émirats arabes unis	647
649	29	49	4	24	152		54	450			8 574	75	Oman	649
652	1	2			226	41					141	35	Yémen du Nord	652
656	55	23			171	101					100	769	Yémen du Sud	656
660	270	168			890	253					1 567	195	Afghanistan	660
662	8 659	69	607	35	19 880	62	7 419	87	2 163	112	28 883	117	Pakistan	662
664	25 989	97	787	40	27 952	116	14 607	78	1 327	124	64 357	90	Inde	664
666	1 093	58			11 747	161	1 346	71			4 746	83	Bangladesh	666
667											16	200	Maldives	667
669	2 171	54	158	287	1 560	190	2 373	76	281	201	5 651	71	Sri Lanka	669
672	67	21			114	28	26	36			496	282	Népal	672
675													Bhoutan	675
676	178	34			183	64	52	15			667	48	Birmanie	676
680	18 734	95	646	117	22 085	106	36 465	55	3 821	194	24 753	90	Thaïlande	680
684	1				8								Laos	684
690	1 021	144			35	30	150	136		123		57	Vietnam	690
696					4	16					19		Kampuchéa (Cambodge)	696
700	20 215	126	1 113	214	19 796	88	38 648	101	2 101	336	23 521	66	Indonésie	700
701	29 203	110	1 230	127	15 780	90	33 645	120	1 860	129	46 227	106	Malaysia	701
703	6	10			1		12	300	4		245	13	Brunei	703
706	20 139	119	2 317	208	13 864	102	13 316	95	326	67	43 341	82	Singapour	706
708	8 564	69	763	184	3 666	109	15 872	111	864		27 798	101	Philippines	708
716					550	39	141	441			626	125	Mongolie	716
720	49 256	89	1 363	133	57 577	100	38 735	127	1 546	242	56 358	94	Chine	720
724	273	83			138	91	40				148	29	Corée du Nord	724
728	63 718	134			43 052	156	42 411	109	2 683	446	110 929	120	Corée du Sud	728
732	298 135	111	26 844	78	176 404	110	190 482	79	24 683	114	585 101	113	Japon	732
736	50 514	135	3 505	87	43 811	146	52 436	107	2 369	208	99 646	128	T'ai - wan	736
740	31 830	109	4 918	106	28 939	148	37 629	93	820	163	131 876	79	Hong Kong	740
743	9 397	92	105	64	918	73	1 958	65	282	125	5 328	79	Macáo	743
800	52 269	84	97	147	49 224	84	38 308	86	1 189	33	96 536	78	Australie	800
801	575	86	23		310	816	628	55			3 695	101	Papouasie - Nouv - Guinée	801
802	13				34						8	2	Océanie australienne	802
803													Nauru	803
804	10 844	84	504	49	12 013	90	2 820	51	636	69	51 309	91	Nouvelle - Zelande	804
806							8	160			718	63	Iles Salomon	806
807													Tuvalu	807
808					184						142		Océanie américaine	808
809	5 079	31			1 158								Nouv. - Calédonie et dép.	809
811					31								Iles Wallis et Futuna	811
812	1				8	24					1	50	Kiribati	812
813													Iles Pitcairn	813
814											70		Océanie néo - zelandaise	814
815	1						30				1 577	187	Fidji	815
816	263	42											Vanuatu	816
817											4	80	Tonga	817
819											5	83	Samoa occidentales	819
822	490	159			93	54					1		Polynésie française	822
890													Régions polaires	890
950													Avitaillement et soutage	950
958	17 187	165	4 536	97	31 775	70	1 646	201	1 150	35	38 624	78	Pays non déterminés	958
977							2	100			7	140	Pays secret	977

January - January 1987		EUR 12		Belg - Lux		Danmark		Deutschland		Hellas		Espana		Code
Code	Partner countries	1 000 ECU	Index 87/86	1 000 ECU	Index 87/86	1 000 ECU	Index 87/86	1 000 ECU	Index 87/86	1 000 ECU	Index 87/86	1 000 ECU	Index 87/86	
1000	WORLD	58 560 768	88	5 142 977	89	1 614 649	89	18 244 112	91	404 660	77	2 208 859	120	1000
1010	Intra - EC (EUR 12)	34 763 488	91	3 712 142	88	847 284	95	9 745 051	95	239 506	80	1 346 921	121	1010
1011	Extra - EC	23 515 984	83	1 392 817	89	753 389	82	8 475 809	86	164 059	73	824 852	116	1011
1020	Class 1	14 243 836	86	750 547	94	613 610	90	5 747 516	89	87 770	126	335 264	109	1020
1021	EFTA	6 057 183	87	303 618	91	407 131	95	2 929 478	95	19 603	139	88 214	107	1021
1022	Other West Europe	831 035	97	63 501	164	21 074	99	366 695	94	15 995	78	22 253	85	1022
1023	USA and Canada	5 671 550	83	302 251	88	129 269	80	1 856 549	81	44 975	142	187 874	93	1023
1028	Other class 1	1 684 069	92	81 178	100	56 136	77	594 794	87	7 198	229	36 923	109	1028
1030	Class 2	7 533 640	81	563 058	91	124 917	74	1 921 473	82	54 879	59	438 966	151	1030
1031	ACP (66 countries)	1 069 135	72	107 593	85	14 035	67	155 709	67	1 906	86	47 623	259	1031
1032	DOM	383 195	189	10 058	162	2 389	98	24 234	166	105	6	154 676	103	1032
1033	TOM	194 921	149	1 469	44	14 101	77	104 874	77	8	6	102	20	1033
1038	Other class 2	5 886 386	78	443 939	92	94 392	75	1 636 656	78	52 859	59	236 564	87	1038
1040	Class 3 (1)	1 761 670	74	79 438	55	28 327	41	808 148	79	21 411	34	50 957	70	1040
1041	Eastern Europe (1)	1 243 802	72	48 969	46	18 213	31	591 831	84	21 387	40	21 192	48	1041
1048	Other class 3	517 867	78	30 470	84	10 114	116	216 317	69	23	0	29 764	102	1048
1090	Miscellaneous	258 119	71	37 790	75	511	99	21 929	29	1 094	275	36 752	194	1090
1051	Mediterranean Basin	2 398 562	79	217 273	104	22 296	78	688 864	83	45 226	58	113 167	81	1051
1053	OPEC	2 145 697	62	126 544	66	23 168	52	498 032	59	26 848	65	82 763	78	1053
1057	ASEAN	556 137	76	43 861	115	10 681	87	187 945	84	890	59	9 026	140	1057
1058	Latin America	996 298	94	35 118	74	15 757	105	378 272	87	232	92	63 189	104	1058
001	France	6 537 141	90	1 052 654	87	104 234	104	2 173 860	87	33 844	117	424 322	126	001
002	Belgium and Luxembourg	4 032 989	88			41 038	112	1 408 061	97	14 688	68	59 949	96	002
003	Netherlands	4 019 923	91	777 354	89	66 855	99	1 706 175	98	14 224	88	142 672	117	003
004	F R of Germany	7 278 753	87	947 369	90	298 727	95			87 524	74	261 621	123	004
005	Italy	4 390 125	96	349 513	104	96 163	111	1 665 633	101	52 602	73	144 853	118	005
006	United Kingdom	4 561 610	87	381 464	73	182 253	78	1 555 595	92	29 171	108	204 051	119	006
007	Ireland	487 653	74	16 536	84	9 882	82	81 713	95	1 076	20	8 066	70	007
008	Denmark	826 684	81	53 476	77			390 046	85	2 767	82	15 769	108	008
009	Greece	530 387	100	27 711	100	13 615	91	182 263	95			10 414	163	009
010	Portugal	508 542	141	23 898	137	6 510	101	121 439	136	1 026	168	75 204	135	010
011	Spain	1 589 696	125	82 167	122	28 047	162	460 263	117	2 585	49			011
021	Canary Islands	198 807	469	6 266	219	2 018	93	17 872	176			138 250		021
022	Ceuta and Melilla	18 703	586	178	468		53	962	97			14 634		022
024	Iceland	35 979	86	1 641	69	8 571	107	7 701	90			456	93	024
025	Faroe Islands	16 876	112	10	31	14 968	107	200	49			82	222	025
028	Norway	658 384	85	42 278	87	131 689	102	228 482	84	1 134	86	9 705	71	028
030	Sweden	1 349 550	84	70 745	93	174 211	85	526 736	104	3 674	110	22 458	136	030
032	Finland	467 043	91	29 408	118	36 734	91	199 152	102	3 493	148	7 600	64	032
036	Switzerland	2 214 558	86	107 610	82	40 414	118	1 050 823	96	4 785	132	35 591	110	036
038	Austria	1 331 670	93	51 936	104	15 511	113	916 584	92	6 517	130	12 403	163	038
043	Andorra	22 748	98	522	65	185	193	933	71	12		8 032	117	043
044	Gibraltar	8 636	49	136	91	134	102	182	15	7	700	2 060	161	044
045	Vatican City State	898	95			11	85	185	314					045
046	Malta	46 006	97	1 212	112	1 246	117	12 246	104	485	45	2 223	500	046
048	Yugoslavia	378 093	91	19 099	133	2 780	90	203 373	94	8 756	54	3 241	59	048
052	Turkey	357 775	105	42 522	191	1 810	62	149 576	94	6 735	207	6 615	55	052
056	Soviet Union	600 416	61	19 867	29	2 832	7	272 815	73	6 259	43	11 782	47	056
058	German Dem. Rep (1)	68 987	102	5 731	86	4 437	151			3 488	68	1 710	32	058
060	Poland	157 051	95	5 076	63	4 943	57	73 576	88	1 270	160	2 259	172	060
062	Czechoslovakia	104 695	89	4 240	67	2 241	55	62 420	103	3 341	57	645	23	062
064	Hungary	163 578	88	7 697	87	3 011	153	99 626	88	1 324	47	1 357	28	064
066	Romania	45 668	48	3 225	65	132	28	21 359	78	2 695	30	84	3	066
068	Bulgaria	98 291	87	3 059	134	428	32	60 489	136	2 041	14	3 313	315	068
070	Albania	5 118	96	74	61	190	633	1 547	119	970	127	42	46	070
204	Morocco	156 801	89	6 723	67	1 110	146	25 690	115	686	707	27 212	146	204
208	Algeria	286 358	48	19 283	48	651	21	28 624	32	2 949	44	17 733	76	208
212	Tunisia	119 132	70	9 857	52	265	47	24 864	66	44	20	6 943	125	212
216	Libya	156 392	68	4 536	73	725	49	21 815	51	2 881	38	8 878	67	216
220	Egypt	334 134	82	20 508	116	7 745	164	83 957	80	12 783	66	14 533	97	220
224	Sudan	35 592	81	8 197		643	81	4 109	43	383	112	325	218	224
228	Mauritania	19 119	106	2 266	541	7	20	1 674	243	11		7 972		228
232	Mali	12 402	75	494	33	22	9	2 328	143			266	55	232
236	Upper Volta	9 523	70	227	79	89		1 325	157			334	148	236
240	Niger	12 155	90	455	48	3	100	1 590	132			934	494	240
244	Chad	6 236	71	279	43	1		345	8			7	86	244
247	Republic of Cape Verde	5 801	13	13	3	1	250	157	127			6	247	
248	Senegal	48 858	109	4 447	205	93	40	4 232	109			9 747	670	248
252	Gambia	4 151	43	1 288	75	140	389	770	72	92	550	65	813	252
257	Guinea Bissau	1 655	102	11	85	1	50	76	109			7	14	257
260	Guinea	12 328	77	1 376	51	191	367	889	78	31		924	150	260
264	Sierra Leone	5 891	64	459	85	94	196	2 186	54			57	15	264
268	Liberia	13 267	56	642	61	1 260	97	4 002	58			1 090	150	268
272	Ivory Coast	69 401	77	3 269	52	239	97	5 080	64			3 210	155	272
276	Ghana	24 501	60	1 047	111	53	35	8 390	82			173	422	276
280	Togo	19 396	65	327	15	268	206	2 895	78	20		1 243	388	280
284	Benin	13 803	66	1 105	99	60	82	823	61			343		

Exportations

CTCI 0-9: Commerce total

Code	France		Ireland		Italia		Nederland		Portugal		United Kingdom		Janvier - Janvier 1987	
	1 000 ECU	Index 87/86	1 000 ECU	Index 87/86	1 000 ECU	Index 87/86	1 000 ECU	Index 87/86	1 000 ECU	Index 87/86	1 000 ECU	Index 87/86	Pays partenaires	Code
1000	8 732 275	84	869 597	92	6 876 574	94	6 341 029	78	539 100	108	7 586 932	79	MONDE	1000
1010	5 376 047	92	640 321	95	3 973 895	101	4 853 481	78	384 048	117	3 644 805	80	Intra - CE (EUR 12)	1010
1011	3 338 688	75	220 070	83	2 862 115	86	1 435 807	79	151 770	90	3 896 614	79	Extra - CE	1011
1020	1 667 902	83	152 588	84	1 692 585	91	823 763	83	111 086	94	2 261 205	75	Classe 1	1020
1021	641 044	71	48 873	96	648 703	99	388 942	89	64 991	104	516 588	104	A.E.L.E.	1021
1022	75 857	95	1 435	111	128 675	88	46 712	98	1 136	11	87 702	115	Autres Europe occ	1022
1023	745 660	93	73 073	81	731 478	82	292 938	74	37 642	98	1 269 841	78	USA et Canada	1023
1028	205 342	89	29 206	75	183 729	114	95 170	86	7 317	118	387 076	95	Autres classe 1	1028
1030	1 409 187	68	63 194	83	937 973	80	524 041	75	34 178	79	1 461 774	84	Classe 2	1030
1031	310 406	66	8 093	89	119 521	98	89 171	64	202 417	63	202 417	63	ACP (66 pays)	1031
1032	150 667	105	3 527	492	15 721	167	10 992	98	1 465	126	9 361	78	DOM	1032
1033	47 962	126	5 711	25	5 663	59	10 544	71	37	71	9 590	26	TOM	1033
1038	900 152	63	51 002	77	797 067	77	413 334	78	20 015	92	1 240 406	91	Autres classe 2	1038
1040	267 823	72	4 288	47	232 301	80	88 549	72	6 506	85	173 922	78	Classe 3 (1)	1040
1041	178 438	60	3 773	46	160 044	79	69 349	74	3 566	79	127 040	84	Eur orientale (1)	1041
1048	89 385	126	515	54	72 257	81	19 200	64	2 940	93	46 882	66	Autres classe 3	1048
1090	11 315	131	9 206	101	39 820	80	51 194	51	3 282	132	45 226	98	Divers non classés	1090
1051	445 389	65	16 065	65	408 624	78	167 818	86	6 947	32	266 893	86	Bassin méditerranéen	1051
1053	357 402	49	14 499	47	331 848	61	152 203	66	9 481	133	522 909	77	OPEP	1053
1057	66 259	44	3 206	86	49 672	92	47 745	73	1 596	129	135 255	76	ANASE	1057
1058	154 416	84	12 950	231	135 930	102	62 320	104	2 941	65	135 173	112	Amérique latine	1058
001			89 554	101	1 167 618	99	717 556	83	89 385	125	684 114	76	France	001
002	826 598	88	32 528	85	261 882	105	938 646	74	20 217	116	429 282	89	Belgique et Luxembourg	002
003	440 448	84	40 124	71	223 302	104			35 670	98	573 138	76	Pays - Bas	003
004	1 495 111	88	117 552	113	1 393 637	102			89 188	112	827 368	75	R F d'Allemagne	004
005	1 135 913	91	36 095	102			1 760 656	75	472 857	84	21 963	113	Italie	005
006	740 995	84	295 719	94	459 902	84	643 854	80	68 605	102			Royaume - Uni	006
007	35 199	60			17 803	86	28 500	51	2 323	110	286 555	74	Irlande	007
008	73 323	81	9 342	104	57 947	83	104 124	85	11 841	100	108 049	65	Danemark	008
009	89 398	115	4 125	94	106 536	106	55 548	82	1 058	64	39 719	108	Grèce	009
010	81 303	125	3 316	79	68 198	153	33 807	96			93 841	226	Portugal	010
011	458 559	157	11 966	62	217 071	166	97 923	130	43 798	219	187 312	75	Espagne	011
021	4 315	130	3 449	564	10 248	253	7 740	105	1 241	122	7 349	68	Iles Canaries	021
022	229	61	4	36	1 200	291	1 075	99	1 111		225	114	Ceuta et Melilla	022
024	1 804	124	438	148	1 829	104	8 172	68	365	317	5 002	72	Islande	024
025	819				157	392	144	79	10	500	546	132	Iles Féroé	025
028	38 501	71	8 557	84	36 546	93	56 356	89	10 494	125	94 642	72	Norvège	028
030	114 614	92	16 844	104	83 374	109	111 357	90	23 708	128	201 829	46	Suède	030
032	41 025	94	4 870	81	35 947	88	42 279	81	10 364	119	56 171	65	Finlande	032
036	384 169	65	12 756	87	333 247	104	106 473	87	13 799	71	124 891	65	Suisse	036
038	60 931	79	5 409	153	157 760	90	64 305	100	6 262	84	34 052	89	Autriche	038
043	10 941	97	118	146	760	93	777	175	11		457	34	Andorre	043
044	326	66	31	76	1 268	176	696	27			3 778	101	Gibraltar	044
045	15				461	75	185	108			41	373	Cité du Vatican	045
046	2 225	63	334	75	14 745	106	2 312	69	145	84	8 833	83	Malte	046
048	33 053	108	659	271	65 841	81	18 831	86	190	633	22 270	91	Yougoslavie	048
052	28 477	83	293	61	45 441	95	23 767	124	761	25	51 778	146	Turquie	052
056	110 185	50	247	4	86 228	74	23 779	67	1 825	64	64 597	84	Union soviétique	056
058	19 681	101	9	5	11 147	104	12 357	134	352		10 075	125	Rép démocr allem (1)	058
060	13 248	105	487	66	22 950	133	12 143	80	282	303	20 817	124	Pologne	060
062	11 088	135	534	66	6 970	54	6 279	62	129	349	6 808	113	Tchécoslovaquie	062
064	12 223	75	1 504	262	17 041	92	9 894	99	196	49	9 705	112	Hongrie	064
066	6 076	44	10	3	4 141	28	2 582	53	761	129	4 603	31	Roumanie	066
068	5 658	57	980		10 024	87	2 003	26	21	4	10 275	51	Bulgarie	068
070	279	33			1 544	132	312	45			159	47	Albanie	070
204	60 079	66	745	248	15 741	135	7 957	76	1 806	121	9 052	87	Maroc	204
208	132 363	53	499	17	41 055	42	18 598	55	1 357	37	9 246	61	Algérie	208
212	50 275	74	19	21	19 658	84	4 546	43	37	8	2 624	74	Tunisie	212
216	19 970	84	658	38	58 693	80	14 950	102	81	476	23 434	53	Libye	216
220	50 330	62	8 333	54	59 186	107	40 244	129	260	65	36 254	59	Égypte	220
224	1 396	53	93	14	9 249	214	4 048	65	10	18	7 139	39	Soudan	224
228	5 202	48			734	158	161	4	935	101	157	62	Mauretanie	228
232	6 973	73			801	140	901	58			617	57	Mali	232
236	6 163	67			726	114	422	18			237	279	Haute - Volta	236
240	6 436	69			1 517	566	806	120			401	40	Niger	240
244	2 431	73			693	563	2 423	33			19	7	Tchad	244
247	97	2			155	397	955	33	4 337	272	66	44	République du Cap - Vert	247
248	24 330	94			1 986	135	2 047	27	1 110	539	842	43	Senegal	248
252	481	22			166	31	183	9	349		600	32	Gambie	252
257	168	100			17	19	656	153	621	83	198	218	Guinée - Bissau	257
260	6 931	81			190	28	767	98	329	866	692	49	Guinée	260
264	306	45			131	46	707	108	195		1 726	66	Sierra Leone	264
268	3 552	389			93	26	1 500	85	5	167	1 035	10	Libéria	268
272	42 420	89			5 666	50	6 395	61	67	32	2 576	64	Côte - d'ivoire	272
276	2 127	142			734	34	1 514	29			10 336	50	Ghana	276
280	9 140	56			1 458	109	3 123	78	102		806	51	Togo	280
284	7 570	65			1 403	73	1 790	51	72	141	637	109	Bénin	284
288	32 690	32	4 010	142	20 175	86	21 878	80	129	31	61 063	44	Nigeria	288
302	50 129	80	1 013	73	3 436	75	1 491	30	99	77	3 728	70	Cameroun	302
306	3 922	81			44	48	66	31			62	56	Rép Centrafricaine	306
310	205	65			130		45	150			15	35		

**EC TRADE
by partner countries**

SITC 0-9: Total trade

Exports

January - January 1987		EUR 12		Belg - Lux		Danmark		Deutschland		Hellas		España		Code
Code	Partner countries	1 000 ECU	Index 87/86	1 000 ECU	Index 87/86	1 000 ECU	Index 87/86	1 000 ECU	Index 87/86	1 000 ECU	Index 87/86	1 000 ECU	Index 87/86	
400	United States of America	5 038 390	83	269 672	87	115 419	78	1 678 081	81	41 916	143	171 921	95	400
404	Canada	633 163	80	32 580	100	13 850	102	178 467	84	3 059	132	15 953	78	404
406	Greenland	13 633	90			13 376	90		2					406
408	St Pierre and Miquelon	843	70	1	5				8			1	20	408
412	Mexico	118 803	54	3 766	46	899	78	55 410	59	1		5 892	42	412
413	Bermuda	19 081	320	34	103	139	48	443	35			47	15	413
416	Guatemala	12 427	93	1 038	58	958		3 990	69			679	48	416
421	Belize	1 422	107	10		275	155	11	46			106	342	421
424	Honduras	8 308	118	444	160	171	82	1 330	74			1 367	270	424
428	El Salvador	6 414	55	222	190	133	28	2 634	87	51		413	56	428
432	Nicaragua	8 426	86	225	51	488	219	940	60			320	116	432
436	Costa Rica	9 848	84	322	51	424	466	3 278	71			1 641	216	436
442	Panama	41 065	103	997	89	3 445	228	5 489	78	4		3 491	75	442
448	Cuba	41 383	71	120	2	419	23	4 386	23			16 952	129	448
449	St Christopher - Nevis	1 521	368	82		18	100		1					449
452	Haiti	7 995	102	876	258	81		1 469	95			192	226	452
453	Bahamas	15 068	194	49	79	215	10	1 258	140			313	213	453
454	Turks and Caicos Islands	151	68			8		18	360					454
455	West Indies													455
456	Dominican Republic	11 165	80	526	81	631	367	2 722	64	4		1 395	54	456
457	Virgin Islands of USA	2 560	85	20	182	106	120	196	50			84	61	457
458	Guadeloupe	44 222	101	928	91	41	65	1 207	120			579	240	458
459	Antigua and Barbuda	2 692	66	6	300	66	143	37	32					459
460	Dominica	1 126	82	16		27	245	24	53			29	69	460
462	Martinique	53 562	123	1 034	115	159	312	1 149	130			500	305	462
463	Cayman Islands	101 649		1	14	2	200	100 854	150			30	463	463
464	Jamaica	9 811	124	415	158	171	130	1 633	235	1		129	133	464
465	St Lucia	1 966	113	13	46	59	203	54	44					465
467	St Vincent	1 071	78	18	100	5	65	27	38			9	450	467
469	Barbados	7 037	68	251	369	159	284	555	18			79	197	469
472	Trinidad and Tobago	13 010	73	600	113	171	186	1 042	28	13		69	23	472
473	Grenada	1 550	105	271		83	100	33	46					473
476	Netherlands Antilles													476
480	Colombia	57 624	88	2 199	134	1 001	124	20 047	83			4 579	86	480
484	Venezuela	116 625	78	4 233	39	1 197	113	38 395	81	42	56	8 545	90	484
488	Guyana	1 956	81	269	261	1	4	447	163			9		488
492	Surinam	3 743	33	251	35	16	400	606	83					492
496	French Guiana	15 154	96	137	94	94		1 348	421					496
500	Ecuador	32 656	73	583	77	226	36	14 091	78			3 438	120	500
504	Peru	43 958	161	1 803	98	1 364	505	18 365	171	87	4	4 237	169	504
508	Brazil	301 788	150	8 525	133	1 697	57	118 562	147	12	30	8 451	345	508
512	Chile	58 648	110	3 725	83	910	76	24 847	112	19		6 021	170	512
516	Bolivia	7 201	112	177	15	25	3	2 664	159			274	180	516
520	Paraguay	8 027	81	139	199	92		3 994	149			383	241	520
524	Uruguay	14 114	109	500	77	4C2	104	5 139	109			1 215	157	524
528	Argentina	131 208	82	4 820	80	1 615	59	54 907	57	11		10 656	123	528
529	Falklands Islands & dep.	492	9											529
600	Cyprus	47 259	73	2 722	130	608	77	10 290	115	4 031	43	1 303	97	600
604	Lebanon	50 548	52	4 935	92	436	87	8 522	60	1 501	22	4 101	91	604
608	Syria	55 708	43	3 978	71	206	40	18 845	106	862	21	2 340	6	608
612	Iraq	106 663	37	1 811	28	360	5	26 313	39	9 092	260	668	14	612
616	Iran	247 392	58	12 382	43	4 460	55	124 069	73	100	4	9 288	37	616
624	Israel	327 790	109	77 572	129	3 462	91	86 839	108	1 302	84	5 962	69	624
628	Jordan	70 110	88	3 939	81	886	18	11 530	67	1 187	91	1 348	74	628
632	Saudi Arabia	556 054	83	37 938	96	7 356	59	94 251	58	8 348	51	21 897	107	632
636	Kuwait	110 753	59	3 680	84	1 938	51	29 730	62	863	75	3 925	130	636
640	Bahrain	27 354	58	1 719	51	1 002	80	3 584	47	161	27	292	49	640
644	Qatar	31 454	64	3 147	330	872	81	5 908	66	176	12	615	91	644
647	United Arab Emirates	168 707	85	5 765	65	3 287	107	39 044	79	1 685	80	5 069	127	647
649	Oman	56 389	52	1 348	52	530	54	8 474	44	21	5	512	68	649
652	North Yemen	20 335	42	1 748	30	207	22	4 779	76	1 824	118	201	30	652
656	South Yemen	11 229	80	2 196	170	2 253	83	806	54	26				656
660	Afghanistan	4 909	72	59	13	20	43	2 416	85			69		660
662	Pakistan	106 785	82	4 224	93	1 005	99	35 879	80	8	9	5 667	263	662
664	India	443 182	95	64 801	119	4 926	68	127 854	85	289		16 028	146	664
666	Bangladesh	34 382	117	4 610	742	1 615	22	10 956	210	38	380	43	48	666
667	Maldives	343	57	12	171	1		125	29					667
669	Sri Lanka	23 945	98	1 592	71	534	173	5 848	82			105	618	669
672	Nepal	3 197	59	137	5	26	520	366	22			43		672
675	Bhutan	531	90	1		1		526	91					675
676	Burma	6 653	39	63	14	5	1	1 304	14					676
680	Thailand	108 626	65	14 147	126	1 930	59	37 555	96			960	125	680
684	Laos	634	53	18	138			84	350					684
690	Vietnam	5 402	146	840	771	2	2	512	92			2	4	690
696	Kampuchea (Cambodia)	2	50					58	242					696
700	Indonesia	122 108	70	12 747	171	1 250	62	40 925	61	150	882	1 429	69	700
701	Malaysia	69 558	69	4 262	52	2 382	163	27 091	83	136	262	394	49	701
703	Brunei	28 650	102	95	44	104	75	1 691	251			34		703
706	Singapore	205 611	82	10 954	117	4 093	83	57 558	82	604	387	4 818	200	706
708	Philippines	50 230	118	1 751	96	1 025	175	24 817	167			1 425	377	708
716	Mongolia	975	250			2		37	30					716
720	China	458 305	77	29 509	98	9 665	143	201 105	69			12 748	80	720
724	North Korea	11 800	262	1	0	26		10 277	532			2	62	724
728	South Korea	252 479	90	18 025	71	7 681	98	88 000	98			2 548	83	728
732	Japan	930 667	104	47 389	117	46 599	81	337 241	101	5 698	506	24 001	107	732
736	Taiwan	185 697	101	20 092	179	4 925	79	67 222	86	370	131	8 231	350	736
740	Hong Kong	315 672	106	25 298	119	8 352	138	69 599	99	610	208	4 618	132	740
743	Macao	1 032	90	34	425	131		92	88			56	280	743
800	Australia	348 960	72	14 827	74	7 264	71	106 265	62	1 412	94	6 016	84	800
801	Papua New Guinea	2 937	59	203	19	215	259	443	24			1	50	801
802	Australian Oceania	146	48			5		35	125					802
803	Nauru	52	78											803
804	New Zealand	90 639	90	3 057	76	1 925	109	20 432	68	4	2	1 600	168	804
806	Solomon Islands	255	58	21	700			15	27					806
807	Tuvalu	5	13											807
808	American Oceania	2 053	91	87	193	98	181	182	135			1	50	808
809	New Caledonia and dep	18 434	99	463	89	70	57	1 211	256			10		809
811	Wallis & Fortuna Islands	132	53					5						811
812	Kiribati	129	274					47	783					812
813	Pitcairn	59	81			26								813
814	New Zealand Oceania	150	143	4	400	6	33	55	239			6	86	814
815	Fiji	1 657	84	229	87	5	83	171	76					815
816	Vanuatu	170	10					7	35					816
817</														

Exportations

CTCI 0-9: Commerce total

Code	France		Ireland		Italia		Nederland		Portugal		United Kingdom		Janvier - Janvier 1987	
	1 000 ECU	Index 87/86	1 000 ECU	Index 87/86	1 000 ECU	Index 87/86	1 000 ECU	Index 87/86	1 000 ECU	Index 87/86	1 000 ECU	Index 87/86	Pays partenaires	Code
400	673 680	94	63 699	81	658 061	83	262 107	77	34 286	97	1 069 548	79	États - Unis d'Amérique	400
404	71 980	87	9 374	80	73 418	75	30 831	56	3 357	110	200 294	77	Canada	404
406	62				18	30	125				50	43	Groenland	406
408	711	86			78	60	18	56			18	164	Saint - Pierre et Miquelon	408
412	13 206	32	746	79	10 600	54	4 379	59	301		23 633	75	Mexique	412
413	15 858		334	539	297	99	144	68			1 785	57	Bermudes	413
416	1 292	137	28	7	2 569	393	810	66	104	176	959	94	Guatemala	416
421			1	1	10	16	383	219			623	85	Belize	421
424	2 235	121	67	8	753	257	633	144	3	292	1 232	154	Honduras	424
428	965	160	35	22	502	15	790	62	31	82	638	33	El Salvador	428
432	1 815	77			1 556	66	1 098	70	29	4	1 955	788	Nicaragua	432
436	839	48	193	60	1 349	122	598	58	5	21	1 199	99	Costa Rica	436
442	13 500	250	234	66	9 651	67	1 261	88	43	35	2 950	75	Panama	442
448	3 854	99			4 170	127	6 955	140	187	23	4 340	74	Cuba	448
449	286		4		2		9				1 119	272	St Christophe - et - Nevis	449
452	2 491	80	51		1 323	435	1 010	58	5	20	497	77	Haiti	452
453	766	58	385	418	357	259	499	49	14	47	11 212	585	Bahamas	453
454	5	3			91	535	10				19	35	Iles Turks et Caicos	454
455													Indes occidentales	455
456	1 173	93	95	40	1 566	67	895	72	39	111	2 119	166	République Dominicaine	456
457	732	87	162	228	362	62	328	121	5		565	92	Iles Vierges des E. U. A.	457
458	39 991	103	48	73	1 177	84	495	49	15	30	341	95	Guadeloupe	458
459	29	54	16	89	862	39	24	35			1 648	106	Antigua et Barbude	459
460	45	375			67	81	59	113			78	859	Dominique	460
462	48 584	125	3	12	1 308	81	603	67	4	168	148	63	Martinique	462
463	60	52	5	38	36	720	95	250			566	65	Iles Cayman	463
464	535	221	9	18	156	83	1 674	129	10		5 078	111	Jamaïque	464
465	470	341	49	288	205	277	115	103			1 001	76	Sainte - Lucie	465
467	110	688	41	205	7	117	96	61			748	71	Saint - Vincent	467
469	305	94	192	78	783	265	756	67	7	233	3 950	76	La Barbade	469
472	266	68	175	48	218	73	2 133	112	11	16	8 312	82	Trinidad et Tobago	472
473	24	343	4	12	510		61	100			564	47	Grenada	473
476													Antilles néerlandaises	476
480	9 002	91	256	66	6 225	49	4 021	79		197	10 097	200	Colombie	480
484	14 208	44	675	301	22 792	101	4 799	50		497	21 242	137	Venezuela	484
488	384	768			257		170	321			170	419	Guyana	488
492	55	55	32				2 101	36			585	92	Surinam	492
496	12 896	88			220	56	292	138			115	205	Guyane française	496
500	2 045	115	49	15	5 140	85	1 853	178			5 209	40	Equateur	500
504	4 421	128	1 048	348	5 294	192	2 118	101			5 097	156	Pérou	504
508	55 059	120	8 534		32 802	161	25 126	223		1 158	41 862	152	Bésil	508
512	4 806	55	256	249	4 602	114	1 834	73			227	119	Chili	512
516	142	14			2 828		847	300			244	32	Bolivie	516
520	1 689	81	62		370	39	200	72			1 092	30	Paraguay	520
524	2 610	127	8	26	1 582	145	526	50			2 054	98	Uruguay	524
528	22 918	126	613	196	24 425	136	9 522	102			1 691	382	Argentine	528
529											491	10	Iles Falkland et dép.	529
600	3 319	41	693	268	9 001	72	4 157	106		465	10 670	74	Chypre	600
604	10 767	53	188	25	12 401	41	2 723	39		146	4 828	69	Liban	604
608	9 053	29	132	60	10 922	57	5 121	101		83	519	45	Syrie	608
612	11 664	16	2 305	67	11 741	24	3 962	21		83	38 664	72	Irak	612
616	7 541	76	1 067	20	21 386	27	20 078	110		5 884	41 137	54	Iran	616
624	29 464	103	3 194	270	43 921	110	19 694	85		1 468	54 912	105	Israël	624
628	15 180	188	281	242	8 238	45	2 835	43			24 665	148	Jordanie	628
632	65 912	74	2 799	34	94 247	80	27 455	54			522	70	Arabie Saoudite	632
636	12 484	46	1 258	63	19 859	56	8 916	61			49	12	Koweït	636
640	2 252	98	566	118	3 929	100	2 033	44			30	231	Bahreïn	640
644	3 206	39	237	106	2 631	80	1 730	43			11 886	52	Qatar	644
647	17 837	64	572	31	24 925	106	9 541	54			12	932	Qatar	647
649	4 106	40	266	51	4 298	67	4 265	27			86	16	Émirats arabes unis	649
652	2 268	47	17	4	1 443	32	3 211	29			32 549	62	Oman	652
656	602	83	3	4	1 226	89	256	31			4 637	40	Yémen du Nord	656
660	784	45	62	37	372	243	140	41			3 859	69	Yémen du Sud	660
662	11 094	109	677	43	11 969	50	8 026	63			985	91	Afghanistan	662
664	36 938	51	4 296	82	32 416	129	41 425	164		1 189	28 119	100	Pakistan	664
666	8 207	196	164	145	1 000	126	2 047	96			113 020	97	Inde	666
667	14	37			27	38				6	5 694	65	Bangladesh	667
669	1 057	70	307	190	1 483	114	2 762	153			293	164	Maldives	669
672	102	352			1 411	882	289	525			10 146	103	Sri Lanka	672
675	1	100									823	112	Népal	675
676	1 355	107			139	69	250	13			3	3	Bhoutan	676
680	14 955	20	479	403	10 419	186	6 066	86		201	3 537	114	Birmanie	680
684	51	8			74	352	5	36			21 914	97	Thaïlande	684
690	2 279	96			1 149	877	325	120			402	103	Laos	690
696	15	10			4		9	4			293	219	Vietnam	696
700	14 231	56	271	26	8 181	81	17 461	106		754	4 709	58	Kampuchéa (Cambodge)	700
701	5 704	62	589	96	4 569	51	5 240	58			24 709	58	Indonésie	701
703	144	9			6 144		386	13			19 096	65	Malaysia	703
706	24 554	68	1 571	129	24 133	89	13 902	53			20 052	91	Brunei	706
708	6 815	126	295	38	2 370	99	5 074	73			62 890	85	Singapour	708
716					901	929					6 646	71	Philippines	716
720	82 557	129	515	54	65 548	78	11 898	48			35	83	Mongolie	720
724	694	143			489	35	21	13			42 158	65	Chine	724
728	50 756	80	1 326	222	25 367	69	14 292	64			151	17	Corée du Nord	728
732	137 809	86	18 253	79	104 210	126	55 030	118			111	39	Corée du Sud	732
736	18 505	61	2 090	232	21 821	161	19 228	95			44 469	141	Japon	736
740	40 260	95	1 923	136	43 570	140	11 769	74			22 934	117	T'ai - wan	740
743	19	20			177						108 788	103	Hong Kong	743
800	33 373	95	6 557	60	48 396	96	15 968	55			369	54	Macao	800
801	138	59	36	514	66	19	274	99			154	71	Australie	801
802	28	700	3		6	14	7				1 561	139	Papouasie - Nouv. - Guinée	802
803					36	144					16	10	Océanie australienne	803
804	7 209	94	787	36	7 994	134	4 794	79			16	38	Nauru	804
806	2	5			5	22	18				42 708	103	Nouvelle - Zélande	806
807					13	21					186	70	Iles Salomon	807
808	742	72	3	75	617	137	33	33					Tuvalu	808
809	15 429	97	32	178	586	71	168	40			282	68	Océanie américaine	809
811	115	112			12	8					465	163	Nouv. - Calédonie et dép.	811
812	51	196			6	150							Iles Wallis et Futuna	812
813							13				12	109	Kiribati	813
814					79	527					31	61	Iles Pitcairn	814
815	561	492	19	271	39	108					4	11	Océanie néo - zélandaise	815
816	125	21					95	112			530	43	Fidji	816
817											38	29	Vanuatu	817
819	2													

INDICES EC SUMMARY (1)

1980 = 100

Period	INTRA - EC/CE					EXTRA - EC/CE				
	SITC, Rev. 2					CTCI, Rev. 2				
Période	0-8	0+1	2+4	3	5+6+7+8	0-8	0+1	2+4	3	5+6+7+8
	VOLUME					VOLUME				
	Imports - Importations									
1984	111	118	116	117	109	93	102	91	76	108
1985	118	130	125	126	115	95	105	95	76	111
1986	123	135	125	124	120	101	104	93	75	120
1984 IV	120	135	130	125	116	97	114	94	79	112
1985 I	120	124	123	148	115	95	105	95	75	112
II	118	127	127	117	116	95	101	97	75	112
III	111	125	112	119	107	90	97	87	71	105
IV	125	143	137	126	121	101	116	100	82	115
1986 I	120	125	127	128	117	95	104	93	71	114
II	126	136	125	130	124	103	103	98	77	123
III	116	132	110	121	113	100	98	86	80	117
IV	130	147	136	116	127	106	110	96	76	127
1985 J	118	127	112	116	118	92	100	96	68	111
A	98	118	98	121	91	86	96	81	73	98
S	116	130	126	120	112	90	95	85	72	107
O	132	143	147	128	130	100	107	97	75	122
N	121	135	133	125	118	98	112	90	79	114
D	122	151	132	124	116	105	129	114	93	108
1986 J	114	127	127	121	110	98	109	97	76	115
F	121	124	124	127	119	93	102	94	66	113
M	125	125	130	138	122	95	100	89	71	113
A	133	136	134	138	131	108	114	101	79	130
M	121	136	122	127	117	100	98	99	78	116
J	125	136	119	124	123	101	97	95	75	122
J	127	131	110	128	126	103	98	95	78	121
A	95	122	88	114	88	88	90	71	76	99
S	127	144	132	120	123	110	106	91	85	131
O	140	150	149	117	138	114	114	101	80	139
N	124	142	128	111	122	101	104	88	71	122
D	126	148	130	120	122	103	112	99	75	119
1987 J	112	123	123	143	107	99	99	94	78	114
	Exports - Exportations									
1984	109	120	111	112	107	112	122	121	123	111
1985	116	126	120	119	113	117	126	128	123	116
1986	121	133	119	117	119	110	114	118	129	107
1984 IV	118	132	123	116	115	124	142	135	125	122
1985 I	117	118	120	139	113	112	124	131	97	112
II	114	122	116	108	114	118	127	129	137	117
III	107	126	105	108	104	111	113	115	125	110
IV	123	137	137	123	119	124	138	131	133	122
1986 I	118	125	122	124	116	106	114	115	121	104
II	124	133	118	117	123	113	110	116	122	111
III	113	130	106	111	110	106	107	111	141	104
IV	129	144	130	114	127	116	126	130	135	112
1985 J	113	123	103	107	112	122	116	118	139	122
A	92	121	88	104	86	102	105	106	116	101
S	116	132	124	114	113	109	119	121	119	108
O	131	148	142	125	129	126	139	135	148	124
N	119	138	119	121	115	115	134	115	126	113
D	118	125	150	125	114	130	143	144	126	129
1986 J	115	125	124	126	111	105	113	110	138	102
F	120	123	118	126	118	108	120	119	141	104
M	120	127	124	121	118	104	111	115	85	104
A	133	138	125	136	131	120	120	128	93	120
M	117	130	115	110	115	108	101	112	142	105
J	124	131	115	106	125	111	109	107	130	109
J	124	132	102	119	124	120	108	110	148	119
A	90	117	85	94	84	93	93	106	142	90
S	127	142	132	121	123	106	116	118	134	102
O	139	148	141	114	140	121	133	140	133	118
N	123	142	127	106	121	108	119	115	136	104
D	124	142	121	123	120	119	125	137	135	116
1987 J	110	126	116	128	105	90	100	117	117	86

(1) The indices, which are annually chained, relate to EUR 10 until December 1985, and EUR 12 thereafter.

Period Période	INTRA - EC/CE					EXTRA - EC/CE				
	SITC, Rev 2					CTCI, Rev 2				
	0-8	0+1	2+4	3	5+6+7+8	0-8	0+1	2+4	3	5+6+7+8
	UNIT VALUE					VALEUR MOYENNE				
	Imports - Importations									
1984	137	129	142	159	136	156	141	148	166	150
1985	144	131	144	163	144	160	141	143	167	160
1986	136	131	127	88	145	123	130	113	84	150
1984 IV	140	128	144	167	138	162	142	153	176	156
1985 I	145	132	151	175	143	169	149	155	183	164
II	145	134	151	168	144	166	148	150	176	162
III	144	130	141	156	145	156	136	140	159	159
IV	142	130	135	150	144	149	131	128	151	155
1986 I	141	132	135	119	146	139	131	120	123	153
II	136	132	128	86	145	124	135	115	83	151
III	134	130	123	72	145	115	128	110	64	149
IV	134	129	122	71	145	116	125	108	68	147
1985 J	144	132	143	158	145	159	140	145	162	161
A	144	129	140	154	146	154	134	138	156	159
S	144	129	139	156	145	134	136	136	158	158
O	142	130	136	151	144	151	131	132	152	156
N	142	130	135	151	144	150	131	128	152	155
D	142	131	136	146	144	147	131	124	149	154
1986 J	143	131	136	137	146	145	130	122	142	154
F	141	132	136	120	146	139	132	121	123	154
M	139	133	134	102	146	131	132	118	102	152
A	138	133	131	91	146	128	136	118	91	152
M	136	133	127	84	144	122	136	113	80	151
J	136	132	126	82	145	122	135	114	76	151
1985 J	135	131	123	73	146	116	132	112	65	150
A	133	129	123	68	146	112	127	110	61	149
S	134	129	123	74	144	115	125	109	67	148
O	135	128	122	72	145	116	125	108	67	147
N	134	129	122	71	144	115	125	107	67	147
D	135	129	122	72	145	115	124	108	68	148
1987 J	136	129	122	79	147	117	121	107	75	147
	Exports - Exportations									
1984	138	130	143	164	135	143	132	145	152	143
1985	145	133	145	171	143	151	134	150	158	152
1986	137	132	126	97	144	143	124	130	86	151
1984 IV	140	129	146	171	137	146	134	150	159	146
1985 I	145	133	153	179	142	152	137	157	168	152
II	146	135	151	178	143	152	137	155	167	152
III	145	132	141	167	145	151	133	148	154	153
IV	143	132	135	160	143	148	130	139	148	150
1986 I	142	133	135	131	146	148	127	138	122	152
II	137	134	127	98	144	143	125	131	85	150
III	134	132	122	79	144	142	123	128	70	151
IV	134	130	121	76	144	141	120	126	72	150
1985 J	146	133	143	172	145	152	134	150	158	153
A	145	131	141	165	145	150	132	148	151	152
S	145	131	139	165	145	150	132	146	150	152
O	143	131	135	161	143	148	131	140	148	150
N	143	132	135	160	143	148	130	139	148	150
D	143	133	134	159	144	147	128	138	146	150
1986 J	144	133	135	148	146	150	127	140	138	153
F	141	132	135	130	146	147	126	138	116	152
M	140	133	133	114	146	146	126	135	105	152
A	138	133	129	101	145	145	125	132	93	151
M	137	134	127	97	143	142	125	131	82	150
J	137	134	124	96	143	143	125	130	81	150
1985 J	136	133	122	85	145	142	124	128	75	151
A	133	131	122	75	144	141	123	126	67	151
S	134	132	123	76	144	142	122	129	69	151
O	134	130	120	75	144	142	123	124	74	150
N	134	130	122	76	143	141	122	127	72	150
D	134	130	123	76	144	142	117	128	72	151
1987 J	136	132	124	77	147	144	119	127	77	154

(1) Les indices, qui sont liés annuellement, se réfèrent à EUR 10 jusqu'à décembre 1985, et à EUR 12 après

TRENDS IN TRADE of main non-EC countries

Values in Mio ECU

Period Période	Norway Norvège		Sweden Suède		Finland Finlande		Switzerland Suisse		Austria Autriche		
	World	EUR 12	Monde	EUR 12	World	EUR 12	Monde	EUR 12	World	EUR 12	
	Imports – Importations										
1984	17 565	8 287	33 383	18 240	15 750	5 849	37 231	25 705	24 836	15 259	
1985	20 304	9 978	37 322	20 885	17 222	6 665	39 888	28 206	27 470	17 069	
1986	20 628	10 336	33 029	18 909	15 554	6 701	41 543	30 333	27 165	18 179	
1984	IV	4 766	2 318	9 354	5 238	4 242	1 593	9 847	5 786	6 684	4 058
1985	I	5 012	2 482	9 635	5 421	4 058	1 638	9 775	6 769	6 566	4 026
	II	4 892	2 361	9 372	5 180	4 568	1 745	10 242	7 151	7 080	4 333
	III	4 706	2 378	8 493	4 735	4 143	1 629	9 810	6 927	6 932	4 393
	IV	5 747	2 795	9 307	5 297	4 571	1 708	10 437	7 606	6 960	4 358
1986	I	5 138	2 671	7 977	4 593	4 271	1 751	10 046	7 231	6 513	4 225
	II	5 662	2 782	8 297	4 793	3 238	1 413	10 741	7 811	6 904	4 610
	III	4 814	2 431	7 504	4 272	4 132	1 781	10 422	7 632	6 924	4 719
	IV	5 075	2 496	8 635	4 930	3 949	1 762	10 511	7 794	6 933	4 720
1985	A	1 566	806	2 847	1 573	1 225	523	2 829	1 902	2 067	1 277
	S	1 636	801	3 198	1 719	1 484	575	3 408	2 444	2 396	1 543
	O	2 188	1 036	3 414	1 889	1 711	602	3 756	2 738	2 634	1 675
	N	1 870	927	2 939	1 715	1 392	559	3 259	2 329	2 266	1 421
	D	1 689	832	2 954	1 693	1 467	547	3 422	2 539	2 060	1 262
1986	J	1 782	953	2 812	1 577	1 549	528	3 295	2 369	1 995	1 226
	F	1 762	930	2 567	1 504	1 288	553	3 336	2 390	2 136	1 402
	M	1 594	789	2 598	1 513	1 434	671	3 415	2 472	2 383	1 597
	A	2 113	1 083	3 147	1 804	1 393	581	3 819	2 792	2 377	1 588
	M	1 777	889	2 508	1 464	1 054	468	3 381	2 454	2 123	1 404
	J	1 772	811	2 642	1 524	792	365	3 541	2 566	2 404	1 619
	J	1 622	826	1 996	1 198	1 334	614	3 673	2 749	2 438	1 676
	A	1 418	759	2 609	1 434	1 287	573	2 984	2 123	1 977	1 328
	S	1 774	846	2 899	1 640	1 511	594	3 764	2 760	2 510	1 716
	O	1 911	920	3 110	1 721	1 297	576	3 794	2 847	2 620	1 822
	N	1 539	795	2 820	1 667	1 328	589	3 305	2 403	2 308	1 568
	D	1 624	781	2 704	1 543	1 324	597	3 412	2 544	2 006	1 330
1987	J	1 433	690	2 354	1 252	1 289	532	2 957	2 108	1 786	1 177
	F	1 465	800			1 116	536	3 444	2 546	2 203	1 536
Exports – Exportations											
1984		23 943	16 935	37 153	18 339	17 065	6 787	32 716	17 297	19 921	10 977
1985		26 094	18 126	39 771	19 371	17 775	6 576	35 535	18 687	22 562	12 656
1986		18 541	12 062	37 824	18 929	16 564	6 349	37 865	20 775	22 805	13 709
1984	IV	6 672	4 811	10 517	5 019	4 710	1 878	9 081	4 631	5 480	2 961
1985	I	6 642	4 775	9 898	4 886	4 338	1 662	8 502	6 184	5 567	3 129
	II	6 406	4 530	10 105	4 958	4 774	1 735	9 062	4 634	5 771	3 201
	III	5 951	4 176	8 942	4 428	4 387	1 584	8 468	4 445	5 426	3 105
	IV	6 853	4 423	10 495	4 980	4 370	1 656	9 879	5 075	5 870	3 249
1986	I	5 656	3 820	9 341	4 830	4 124	1 658	8 787	4 952	5 538	3 300
	II	4 280	2 773	10 064	4 901	3 726	1 442	9 760	5 360	5 821	3 471
	III	4 047	2 689	8 390	4 327	4 221	1 575	9 348	5 067	5 583	3 374
	IV	4 871	3 063	9 851	4 811	4 519	1 684	10 114	5 488	5 929	3 608
1985	A	1 877	1 297	2 846	1 427	1 412	521	2 349	1 180	1 573	871
	S	2 009	1 359	3 445	1 737	1 462	550	3 030	1 620	1 901	1 136
	O	2 459	1 524	3 681	1 772	1 572	619	3 458	1 852	2 138	1 257
	N	2 047	1 446	3 585	1 721	1 418	526	3 309	1 703	1 869	1 061
	D	2 347	1 453	3 229	1 487	1 380	511	3 112	1 521	1 863	931
1986	J	2 095	1 462	3 018	1 602	1 410	551	2 832	1 632	1 774	1 079
	F	1 803	1 187	3 099	1 565	1 417	568	2 934	1 655	1 819	1 082
	M	1 758	1 171	3 223	1 662	1 298	540	3 021	1 666	1 945	1 140
	A	1 296	786	3 537	1 733	1 327	533	3 401	1 862	2 073	1 237
	M	1 441	1 007	3 062	1 534	1 284	475	3 081	1 685	1 740	1 043
	J	1 543	980	3 465	1 633	1 116	434	3 279	1 814	2 008	1 192
	J	1 350	939	2 442	1 168	1 396	514	3 398	1 829	2 014	1 205
	A	1 289	846	2 684	1 535	1 286	514	2 540	1 376	1 502	878
	S	1 407	904	3 264	1 623	1 539	547	3 409	1 862	2 067	1 292
	O	1 692	1 036	3 537	1 743	1 565	616	3 627	1 999	2 189	1 377
	N	1 555	1 028	3 196	1 601	1 492	556	3 311	1 803	1 909	1 190
	D	1 625	998	3 118	1 467	1 462	513	3 176	1 686	1 832	1 041
1987	J	1 471	1 016	2 610	1 392	1 305	549	2 857	1 651	1 637	1 103
	F	1 678	946				549	3 082	1 771	1 868	1 214

**EVOLUTION DU COMMERCE
des principaux pays tiers**

12

Valeurs en Mio ECU

Period Période	Yugoslavia Yougoslavie		Turkey Turquie		Czechoslovakia Tchécoslovaquie		R. of South Africa R. d'Afrique du Sud		United States Etats-Unis		
	World	EUR 12	Monde	EUR 12	World	EUR 12	Monde	EUR 12	World	EUR 12	
Imports – Importations											
1984	12 415	3 841	13 825	4 170	20 306	1 816	18 964	7 381	412 818	76 332	
1985	10 957	3 391	14 839	5 063	22 799	2 203	13 799	5 771	452 470	92 891	
1986	8 332	2 738	11 215	4 789					376 103	76 994	
1984	IV	3 081	1 249	4 466	1 313	6 714	733	4 790	1 970	108 236	19 874
1985	I	3 022	941	3 359	1 127	5 275	376	4 329	1 746	122 056	23 282
	II	3 214	992	3 538	1 155	5 775	436	4 338	1 887	121 216	23 827
	III	2 626	794	3 638	1 143	5 227	410	3 703	1 520	107 810	20 972
	IV	2 912	952	4 038	1 526	6 523	721	2 894	1 270	104 419	21 222
1986	I	2 669	771	3 035	1 153	4 624	367	3 733	1 253	100 555	20 174
	II	2 273	743	2 746	1 205	5 133	428			94 669	19 783
	III	1 981	668	2 595	1 106	5 219	445			91 229	18 594
	IV	2 271	796	2 861	1 317					90 621	18 627
1985	A	849	268	1 113	307	1 719	127	1 104	486	32 892	6 574
	S	825	249	1 318	428	1 748	183	1 240	440	39 933	7 620
	O	851	265	1 248	403	1 774	130	1 050	475	33 979	6 746
	N	740	220	1 546	646	1 956	170	933	406	35 237	7 187
	D	1 321	467	1 244	478	2 793	420	911	388	35 203	7 290
1986	J	905	325	1 131	397	1 353	67	1 502	471	35 906	7 097
	F	952	204	922	331	1 431	105	1 142	379	31 152	6 242
	M	813	242	982	425	1 841	195	1 090	402	33 497	6 834
	A	787	242	900	379	1 603	109	1 196	453	30 249	6 357
	M	740	250	986	467	1 746	145			31 388	6 419
	J	746	251	860	359	1 785	174			33 032	7 007
	J	746	251	902	403	1 682	110			34 458	7 254
	A	609	206	782	300	1 591	131			28 859	6 002
	S	626	211	911	404	1 945	203			27 912	5 338
	O	667	230	856	534					28 856	5 450
	N	643	226	982	346					35 155	7 266
	D	961	341	1 023	437					26 610	5 911
1987	J	690	230							26 803	5 066
	F	806	310								
Exports – Exportations											
1984	12 415	2 757	9 015	3 516	21 567	1 975	22 023	4 138	276 146	64 000	
1985	9 585	2 371	10 368	4 176	21 945	2 073	21 498	4 968	279 320	68 422	
1986	7 303	1 844	7 578	3 427					220 912	54 036	
1984	IV	2 798	904	2 822	1 070	6 547	599	5 625	1 026	76 503	17 827
1985	I	2 430	647	2 503	901	5 692	520	5 836	1 168	82 112	19 714
	II	2 803	740	2 562	1 036	6 005	531	5 937	1 372	74 830	16 752
	III	2 379	562	2 659	1 192	4 235	386	5 043	1 050	68 154	14 010
	IV	2 644	634	2 600	926	6 013	567	4 948	1 052	61 334	14 495
1986	I	2 051	564	2 033	812	4 893	443	4 669	876	58 014	14 819
	II	1 977	482	1 791	734	5 168	508			56 798	13 381
	III	1 786	469	1 639	766	4 923	477			52 159	11 950
	IV	2 199	483	2 146	1 155					54 291	13 965
1985	A	739	159	962	461	1 482	135	1 774	405	20 783	4 717
	S	773	209	885	343	1 507	141	1 405	259	21 698	4 720
	O	799	196	863	335	1 397	137	1 925	369	21 057	5 123
	N	676	165	810	286	1 758	182	1 530	358	20 807	4 867
	D	1 169	273	928	306	2 858	247	1 493	325	19 469	4 505
1986	J	731	159	703	268	1 030	93	1 729	282	19 079	4 666
	F	591	183	674	261	1 368	126	1 544	310	19 120	5 014
	M	730	221	657	283	2 495	224	1 395	285	19 815	5 139
	A	686	176	612	266	1 275	122	1 627	329	18 894	4 678
	M	592	155	650	269	1 559	151			18 073	4 403
	J	700	151	498	198	2 334	235			19 831	4 300
	J	700	151	573	256	1 219	112			17 882	3 796
	A	478	134	511	223	1 116	111			17 236	4 059
	S	608	184	555	288	2 588	254			17 040	4 095
	O	652	155	654	430					18 582	4 786
	N	580	151	663	376					18 064	4 683
	D	967	178	828	349					17 645	4 497
1987	J	484	150							14 734	3 706
	F	632	257								

TRENDS IN TRADE
of main non – EC countries

Values in Mio ECU

Period Période	Canada		Brazil		Israel		Singapore		China		
	Canada		Brésil		Israël		Singapour		Chine		
	World	EUR 12	Monde	EUR 12	World	EUR 12	Monde	EUR 12	World	EUR 12	
Imports – Importations											
1984	93 791	8 441	19 277	2 438	10 603	4 525	36 332	3 763	32 892	4 212	
1985	100 670	10 364	19 215	2 776	10 903	5 045	34 382	3 901	55 739	8 061	
1986	82 664	9 374			9 767	5 031	25 929	2 965			
1984	IV	24 705	2 319	5 422	658	2 788	1 216	9 845	1 163	11 456	1 284
1985	I	26 267	2 212	4 944	677	2 889	1 230	9 982	1 132	12 248	1 597
	II	27 642	2 675	4 532	615	2 914	1 295	9 029	1 113	13 836	1 887
	III	24 445	2 854	4 337	661	2 371	1 097	7 928	887	13 595	2 106
	IV	22 990	2 612	4 985	761	2 726	1 319	7 756	815	15 691	2 375
1986	I	21 482	2 545	4 035	561	2 446	1 163	6 806	722	7 070	1 145
	II	22 428	2 277	3 148	701	2 465	1 392	6 313	727		
	III	19 517	2 305			2 370	1 240	6 322	737		
	IV	19 522	2 273			2 457	1 272	6 511	779		
1985	A	7 799	922	1 462	217	745	313	2 623	322	4 452	706
	S	8 081	849	1 520	244	784	370	2 666	268	4 549	693
	O	8 278	933	1 634	230	937	468	2 694	256	4 046	625
	N	8 033	892	1 558	202	829	413	2 544	279	4 478	596
	D	6 679	788	1 793	329	960	438	2 518	280	7 167	1 154
1986	J	7 414	955	1 480	199	806	376	2 361	264	2 564	374
	F	7 455	839	1 357	165	807	370	2 128	246	3 411	568
	M	6 613	751	1 199	197	833	417	2 318	213	1 095	203
	A	7 864	869	990	223	780	517	2 217	267	1 265	204
	M	7 267	735	1 090	230	862	435	2 029	223	1 132	199
	J	7 297	673	1 068	248	823	441	2 067	237		
	J	7 152	835			843	438	2 075	252		
	A	6 038	779			678	341	2 182	257		
	S	6 327	690			849	461	2 064	228		
	O	6 772	816			785	502	2 187	244		
	N	6 718	738			836	385	2 156	243		
	D	6 031	718			836	385	2 169	293		
1987	J	5 834	742			770	411				
	F					764	434				
Exports – Exportations											
1984		110 087	8 405	34 228	8 637	7 329	2 512	30 506	3 075	31 461	2 829
1985		114 387	6 702	33 556	8 882	8 198	2 672	29 895	3 166	35 814	2 992
1986		88 102	6 537			7 055	2 057	22 863	2 466		
1984	IV	30 361	2 027	9 596	2 108	2 239	709	8 147	873	9 113	778
1985	I	30 879	1 886	7 487	1 843	2 229	750	8 515	981	8 117	685
	II	31 832	1 846	8 956	2 700	1 947	1 603	8 019	843	8 634	703
	III	25 864	1 473	8 664	2 339	1 717	510	6 931	649	8 719	756
	IV	26 601	1 550	8 423	2 020	2 121	669	6 699	731	10 136	830
1986	I	22 685	1 406	6 149	1 298	1 857	598	5 752	585	4 783	460
	II	23 630	1 516	7 109	1 846	1 656	531	5 806	582		
	III	20 240	1 386			1 723	464	5 594	590		
	IV	21 953	1 626			1 956	577	5 726	703		
1985	A	8 166	461	2 737	718	481	148	2 437	215	2 845	236
	S	9 656	553	3 023	837	583	179	2 242	208	2 958	234
	O	9 778	576	2 864	687	656	213	2 366	270	2 978	230
	N	8 883	510	2 814	675	641	205	2 333	226	2 869	232
	D	7 940	463	2 745	658	824	251	2 001	235	4 289	367
1986	J	8 058	476	2 072	452	597	190	1 964	209	2 066	195
	F	7 376	473	1 819	373	526	183	2 025	189	2 027	195
	M	7 251	456	2 258	473	735	225	1 763	187		
	A	8 182	493	2 422	675	564	203	2 103	211		
	M	7 760	540	2 460	644	526	165	1 762	179		
	J	7 688	482	2 226	527	565	164	1 941	192		
	J	6 755	428	2 279	577	633	148	1 844	174		
	A	6 115	431	2 057	521	484	148	1 911	225		
	S	7 370	528			605	167	1 839	191		
	O	7 597	600			512	179	1 837	230		
	N	7 497	513			722	199	1 885	230		
	D	6 858	513			722	199	2 004	243		
1987	J	5 951	466			512	162				
	F					553	179				

**EVOLUTION DU COMMERCE
des principaux pays tiers**

12

Valeurs en Mio ECU

Period Période	South Korea Corée du Sud		Japan Japon		Taiwan T'ai-wan		Hong Kong Hong-Kong		Australia Australie		
	World	EUR 12	Monde	EUR 12	World	EUR 12	Monde	EUR 12	World	EUR 12	
	Imports – Importations										
1984	38 817	3 535	170 498	12 212	27 830	2 487	36 200	4 062	29 687	6 319	
1985	39 482	3 756	172 067	12 310	26 343	2 702	38 927	4 508	30 811	6 960	
1986			129 786	14 410			33 857	3 792	24 316	5 920	
1984	IV	10 105	904	45 860	3 289	7 641	678	10 539	1 166	7 969	1 742
1985	I	9 760	790	47 534	3 122	7 242	653	10 113	1 159	8 179	1 749
	II	10 565	959	44 255	3 071	7 222	768	10 408	1 164	7 722	1 671
	III	9 311	948	39 803	3 075	6 204	686	9 198	1 100	8 106	1 961
	IV	10 255	1 072	39 484	2 954	5 903	608	9 376	1 098	6 978	1 598
1986	I	8 636	906	35 785	2 976	5 765	612	7 757	906	6 496	1 580
	II	8 488	943	33 053	3 458	6 070	717	9 042	1 019	6 309	1 576
	III	8 051	870	30 167	3 654	6 146	706	9 844	1 011	5 884	1 474
	IV			30 412	4 202			10 071	1 095	5 749	1 313
1985	A	3 054	274	12 985	1 073	2 017	221	3 075	408	2 728	687
	S	3 102	423	12 962	905	1 888	178	2 971	332	2 470	595
	O	3 148	368	13 954	1 011	1 935	187	3 064	355	2 630	560
	N	3 597	367	12 570	987	2 069	217	3 057	362	2 129	494
	D	3 510	337	12 959	956	1 899	204	3 255	382	2 219	544
1986	J	3 066	388	12 236	992	2 062	218	2 702	293	2 560	662
	F	2 837	281	12 027	897	1 648	177	2 387	283	2 007	449
	M	2 732	237	11 521	1 087	2 055	217	2 667	330	1 929	470
	A	2 860	419	11 496	1 220	2 045	224	3 033	345	2 299	572
	M	2 901	276	10 926	1 097	1 990	261	2 968	348	2 048	514
	J	2 727	247	10 630	1 141	2 035	232	3 041	326	1 962	491
	J	2 899	321	11 118	1 321	2 181	252	3 970	368	1 954	494
	A	2 616	288	9 225	1 142	1 989	244	2 950	339	1 848	438
	S	2 536	261	9 824	1 191	1 977	210	2 924	303	2 082	541
	O	2 544	263	10 800	1 742	3 451	373	3 451	373	2 083	474
	N			9 108	1 068	3 245	370	3 245	370	1 621	368
	D			10 505	1 392	3 374	351	3 374	351	2 045	471
1987	J			9 531	1 113						
	F			8 945	1 275						
Exports – Exportations											
1984		37 082	4 194	214 972	25 241	38 599	3 554	35 890	5 142	30 241	4 213
1985		37 883	3 934	232 241	27 608	40 261	3 571	39 556	4 859	29 639	4 055
1986				214 307	31 637			36 015	5 031	22 915	3 403
1984	IV	11 322	1 230	61 410	7 034	10 214	981	10 661	1 510	8 009	1 146
1985	I	8 497	861	56 419	6 952	10 332	947	10 190	1 186	7 462	985
	II	10 373	1 058	60 269	6 335	10 984	929	10 380	1 067	8 163	1 104
	III	9 462	1 013	56 011	6 626	9 951	859	9 911	1 192	7 635	1 063
	IV	10 298	999	54 919	7 268	9 214	852	9 254	1 301	6 547	944
1986	I	7 993	1 004	49 099	7 402	9 074	923	7 458	1 005	6 394	849
	II	9 392	1 154	55 765	7 927	10 043	1 025	8 719	1 160	5 784	854
	III	9 110	1 106	54 721	8 647	10 290	1 154	9 514	1 363	5 129	755
	IV			53 285	7 459			10 229	1 485	5 683	942
1985	A	2 947	308	17 387	2 059	3 118	272	3 344	395	2 753	400
	S	3 309	401	18 803	2 350	3 249	281	3 143	367	2 436	343
	O	3 177	348	16 165	2 419	3 112	274	3 007	373	2 186	333
	N	3 604	428	18 182	2 236	3 118	275	3 036	415	2 310	300
	D	3 517	224	20 573	2 614	2 984	302	3 211	514	2 050	310
1986	J	2 574	351	14 354	2 113	3 477	360	2 743	378	2 475	298
	F	2 652	364	16 262	2 469	2 470	251	2 188	294	1 976	270
	M	2 768	289	18 483	2 821	3 127	312	2 526	333	1 943	281
	A	2 774	312	18 680	2 697	3 312	337	2 822	356	1 850	293
	M	3 205	421	18 766	2 680	3 248	333	2 946	388	2 052	290
	J	3 413	421	18 319	2 549	3 483	355	2 951	416	1 882	271
	J	3 012	423	19 592	2 939	3 623	412	3 214	467	1 657	233
	A	2 975	335	16 595	2 693	3 545	385	3 175	460	1 619	236
	S	3 122	348	18 534	3 014	3 122	357	3 126	435	1 853	286
	O	3 246	385	18 205	2 663	3 408	460	3 408	460	1 788	300
	N			16 200	2 168	3 382	471	3 382	471	1 799	257
	D			18 881	2 629	3 439	554	3 439	554	2 096	385
1987	J			13 400	2 514					1 668	277
	F			15 260	2 725						

CONVERSION RATES

Member states of the EC, United States, Japan and Switzerland (1)

Period	Belg. - Lux	Danmark	Deutschland	Hellas	Espana	France	Ireland	
Période	1 000 BFR = ECU	1 000 DKR = ... ECU	1 000 DM = ... ECU	1 000 DR = ... ECU	1 000 PTA = ... ECU	1 000 FF = ... ECU	1 000 IRL = ... ECU	
1982	22.366	122.596	420.877	15.304	9.297	155.493	1 450.105	
1983	22.008	122.973	440.426	12.806	7.843	147.693	1 398.687	
1984	22.006	122.752	446.806	11.310	7.901	145.525	1 377.521	
1985	22.265	124.708	449.172	9.457	7.742	147.167	1 398.275	
1986	22.830	126.008	469.777	7.277	7.275	147.100	1 363.847	
1984	I	21.785	122.226	445.436	11.778	7.788	144.993	1 372.232
	II	21.937	121.921	447.225	11.346	7.924	145.497	1 370.712
	III	22.098	122.613	446.652	11.258	7.887	145.528	1 376.576
	IV	22.209	124.257	447.985	10.919	8.013	146.104	1 390.616
1985	I	22.391	125.634	449.232	10.873	8.115	146.921	1 399.212
	II	22.164	124.239	446.301	10.155	7.912	146.323	1 396.995
	III	22.157	123.880	447.569	9.578	7.635	146.807	1 395.979
	IV	22.349	125.104	453.519	7.844	7.367	148.589	1 400.927
1986	I	22.546	125.300	461.267	7.509	7.343	150.216	1 398.574
	II	22.765	125.649	464.634	7.409	7.303	148.059	1 411.413
	III	22.908	125.862	473.418	7.252	7.302	145.652	1 344.229
	IV	23.100	127.227	480.038	6.973	7.156	146.555	1 307.525
1987	I	23.329	128.020	483.557	6.617	6.896	145.185	1 290.764
1985	M	22.324	125.470	448.773	10.587	8.075	146.857	1 398.644
	A	22.209	124.482	447.295	10.279	8.007	146.551	1 399.298
	M	22.177	124.145	446.205	10.134	7.921	146.316	1 396.918
	J	22.107	124.089	445.407	10.056	7.811	146.102	1 394.776
	J	22.074	123.718	444.506	9.836	7.710	146.154	1 393.392
	A	22.199	124.069	449.244	9.533	7.638	147.079	1 398.817
	S	22.203	123.860	449.208	9.356	7.551	147.242	1 395.849
	O	22.311	124.674	452.247	8.187	7.396	148.278	1 399.233
	N	22.387	125.124	452.806	7.690	7.360	148.556	1 400.299
	D	22.354	125.580	455.745	7.637	7.343	148.984	1 403.540
1986	J	22.467	125.272	459.202	7.552	7.338	149.665	1 397.905
	F	22.587	125.368	462.195	7.525	7.340	150.597	1 398.793
	M	22.597	125.261	462.697	7.443	7.351	150.456	1 399.120
	A	22.759	125.760	463.957	7.416	7.320	146.359	1 410.137
	M	22.763	125.611	464.684	7.422	7.312	145.856	1 414.229
	J	22.773	125.574	465.266	7.390	7.277	145.945	1 410.145
	J	22.787	125.401	469.043	7.296	7.343	145.709	1 404.323
	A	22.930	126.147	474.753	7.262	7.300	145.642	1 318.640
	S	23.015	126.076	476.788	7.197	7.261	145.600	1 309.890
	O	23.121	127.396	480.012	7.106	7.215	146.637	1 307.892
	N	23.077	127.115	479.517	6.979	7.136	146.629	1 306.684
	D	23.103	127.163	480.663	6.820	7.111	146.376	1 308.063
1987	J	23.326	127.718	484.376	6.674	6.945	145.322	1 295.167
	F	23.406	128.352	484.623	6.608	6.880	145.500	1 290.186
	M	23.262	128.010	481.814	6.572	6.865	144.771	1 287.112
1985	J-M	22.391	125.634	449.232	10.873	8.123	146.921	1 399.212
	J-A	22.347	125.355	448.765	10.724	8.095	146.832	1 399.233
	J-M	22.313	125.118	448.264	10.604	8.060	146.731	1 398.783
	J-J	22.280	124.950	447.796	10.511	8.019	146.629	1 398.130
	J-J	22.247	124.754	447.277	10.398	7.968	146.554	1 397.382
	J-A	22.241	124.664	447.531	10.276	7.924	146.622	1 397.569
	J-S	22.237	124.574	447.718	10.165	7.880	146.691	1 397.378
	J-O	22.245	124.585	448.205	9.906	7.825	146.861	1 397.579
	J-N	22.257	124.633	448.616	9.655	7.780	147.013	1 397.823
	J-D	22.265	124.708	449.172	9.457	7.744	147.167	1 398.275
1986	J-J	22.467	125.272	459.202	7.552	7.338	149.665	1 397.905
	J-F	22.524	125.318	460.624	7.539	7.339	150.107	1 398.328
	J-M	22.546	125.300	461.267	7.509	7.343	150.216	1 398.574
	J-A	22.600	125.417	461.954	7.485	7.337	149.209	1 401.518
	J-M	22.631	125.454	462.464	7.473	7.332	148.566	1 403.891
	J-J	22.655	125.474	462.944	7.458	7.323	148.108	1 404.964
	J-J	22.676	125.463	463.902	7.432	7.326	147.722	1 404.863
	J-A	22.708	125.549	465.246	7.410	7.323	147.456	1 393.336
	J-S	22.743	125.610	465.568	7.385	7.316	147.236	1 383.026
	J-O	22.784	125.802	467.996	7.353	7.304	147.093	1 374.419
	J-N	22.809	125.915	468.973	7.319	7.290	147.124	1 368.279
	J-D	22.830	126.008	469.777	7.277	7.275	147.100	1 363.847
1987	J-J	23.326	127.718	484.376	6.674	6.945	145.322	1 295.167
	J-F	23.365	128.026	484.496	6.641	6.913	145.409	1 292.733
	J-M	23.329	128.020	483.557	6.617	6.896	145.185	1 290.764

(1) The ECU is a 'basket' monetary unit based on the market exchange rates of a certain quantity of each Community currency weighted on the basis of the average gross national product over five years and of the intra-Community trade of each Member State. The rates used here are annual averages of the daily rates.

Etats membres de la CE, Etats-Unis, Japon et Suisse (1)

Period	Italia	Nederland	Portugal	United Kingdom	United States	Japon	Suisse
Periode	1 000 LIT = ... ECU	1 000 HFL = ... ECU	1 000 ESC = ... ECU	1 000 UKL = ... ECU	1 000 USD = ... ECU	1 000 YEN = ... ECU	1 000 SFR = ... ECU
1982	0.755	382.569	12.819	1 784.265	1 020.710	4.106	503.438
1983	0.741	394.135	10.133	1 703.537	1 123.318	4.731	535.467
1984	0.724	396.299	8.645	1 693.119	1 267.379	5.345	541.263
1985	0.691	398.246	7.677	1 697.859	1 310.461	5.538	538.874
1986	0.684	416.415	6.802	1 489.958	1 016.601	6.061	567.904
1984	I 0.724	395.244	8.974	1 725.697	1 202.400	5.212	547.819
	II 0.723	396.934	8.754	1 692.339	1 212.459	5.277	539.759
	III 0.725	395.950	8.526	1 690.077	1 301.016	5.347	533.723
	IV 0.723	397.150	8.350	1 664.139	1 366.008	5.558	543.922
1985	I 0.723	397.273	8.174	1 629.389	1 460.984	5.677	531.211
	II 0.700	395.283	7.864	1 729.984	1 377.373	5.495	531.624
	III 0.674	397.795	7.532	1 753.764	1 274.324	5.346	543.059
	IV 0.670	402.515	7.229	1 674.402	1 172.457	5.654	549.336
1986	I 0.677	408.764	7.078	1 559.430	1 083.564	5.763	547.618
	II 0.678	412.495	6.953	1 573.222	1 042.992	6.141	559.331
	III 0.688	419.815	6.714	1 470.320	987.430	6.337	585.446
	IV 0.693	424.793	6.497	1 376.487	963.614	6.011	579.089
1987	I 0.681	428.401	6.272	1 371.296	889.245	5.808	575.447
1985	M 0.712	396.923	8.104	1 659.883	1 482.382	5.742	527.905
	A 0.700	395.552	7.948	1 712.338	1 379.425	5.487	533.760
	M 0.700	395.180	7.861	1 730.543	1 388.503	5.518	530.403
	J 0.698	395.119	7.783	1 747.421	1 364.424	5.482	530.715
	J 0.682	394.887	7.652	1 785.622	1 295.723	5.368	536.688
	A 0.670	399.337	7.524	1 736.883	1 253.164	5.283	547.019
	S 0.670	399.396	7.412	1 737.499	1 273.820	5.390	546.015
	O 0.670	401.059	7.288	1 700.024	1 195.200	5.568	551.648
	N 0.670	402.047	7.241	1 690.480	1 174.184	5.755	551.453
	D 0.668	404.698	7.151	1 655.783	1 145.646	5.649	544.517
1986	J 0.674	407.443	7.115	1 597.914	1 121.894	5.606	542.485
	F 0.679	409.157	7.071	1 541.124	1 078.097	5.845	551.718
	M 0.680	409.886	7.041	1 535.808	1 047.702	5.868	549.336
	A 0.677	411.557	7.022	1 577.006	1 051.724	6.019	554.471
	M 0.677	412.710	6.951	1 575.431	1 036.860	6.213	558.956
	J 0.678	413.244	6.887	1 567.474	1 039.933	6.201	564.621
	J 0.683	416.278	6.805	1 523.779	1 009.887	6.367	578.637
	A 0.689	421.113	6.702	1 455.399	979.087	6.354	569.362
	S 0.691	422.324	6.632	1 431.816	972.715	6.289	568.959
	O 0.694	424.738	6.543	1 371.755	961.298	6.155	586.101
	N 0.693	424.418	6.500	1 382.506	971.477	5.963	575.980
	D 0.693	425.284	6.443	1 375.052	957.359	5.899	574.290
1987	J 0.684	429.419	6.310	1 355.122	899.305	5.819	577.227
	F 0.681	429.304	6.251	1 350.910	885.050	5.767	574.162
	M 0.677	426.623	6.255	1 406.620	883.603	5.837	574.921
1985	J-M 0.723	397.273	8.174	1 629.389	1 460.984	5.677	531.208
	J-A 0.718	396.858	8.118	1 648.636	1 440.445	5.630	531.822
	J-M 0.714	396.531	8.067	1 663.926	1 430.063	5.608	531.547
	J-J 0.712	396.300	8.020	1 676.955	1 418.963	5.587	531.412
	J-J 0.707	396.077	7.959	1 693.188	1 398.015	5.551	532.235
	J-A 0.702	396.501	7.900	1 698.785	1 377.164	5.515	534.125
	J-S 0.698	396.821	7.842	1 703.000	1 364.871	5.500	535.421
	J-O 0.695	397.276	7.778	1 702.678	1 344.158	5.508	537.135
	J-N 0.693	397.701	7.726	1 701.572	1 326.858	5.529	538.396
	J-D 0.691	398.246	7.677	1 697.859	1 310.461	5.538	538.874
1986	J-J 0.674	407.443	7.115	1 597.914	1 121.894	5.606	542.485
	J-F 0.676	408.258	7.094	1 570.357	1 100.606	5.717	546.843
	J-M 0.677	408.764	7.078	1 559.430	1 083.564	5.763	547.618
	J-A 0.677	409.475	7.063	1 563.895	1 075.223	5.827	549.357
	J-M 0.677	410.080	7.042	1 566.051	1 067.794	5.896	551.137
	J-J 0.678	410.620	7.015	1 566.296	1 062.891	5.946	553.413
	J-J 0.678	411.507	6.980	1 559.393	1 054.118	6.009	557.265
	J-A 0.680	412.700	6.944	1 545.425	1 043.994	6.051	561.133
	J-S 0.681	413.803	6.906	1 531.206	1 035.122	6.078	564.251
	J-O 0.682	414.967	6.864	1 512.047	1 026.525	6.086	566.553
	J-N 0.684	415.769	6.831	1 499.880	1 021.513	6.075	567.357
	J-D 0.684	416.415	6.802	1 489.958	1 016.601	6.061	567.904
1987	J-J 0.684	429.419	6.310	1 355.122	899.305	5.819	577.227
	J-F 0.682	429.363	6.281	1 353.065	892.299	5.793	575.728
	J-M 0.681	428.401	6.272	1 371.296	889.245	5.808	575.447

(1) L'Ecu est une unité monétaire de type «panier», basée sur les taux de change du marché d'une certaine quantité de chacune des monnaies de la Communauté, selon une pondération qui fait intervenir la moyenne sur cinq ans du produit national brut et du commerce intra-communautaire de chaque Etat membre. Les taux utilisés ici sont les moyennes annuelles des taux journaliers.

Geonomenclature 1987

EUROPE

Community	Zone
001 France	1010
002 Belgium and Luxembourg	1010
003 Netherlands	1010
004 Federal Republic of Germany	1010
005 Italy	1010
006 United Kingdom	1010
007 Ireland	1010
008 Denmark	1010
009 Greece	1010
010 Portugal	1010
011 Spain	1010

Spanish territories not included in the customs or statistical territory

021 Canary Islands	1032
022 Ceuta and Melilla	1032

Other European countries

024 Iceland	1021
025 Faroe Islands	1022
028 Norway	1021
030 Sweden	1021
032 Finland	1021
036 Switzerland	1021
038 Austria	1021
043 Andorra	1022
044 Gibraltar	1022
045 Vatican City State	1022
046 Malta	1022
048 Yugoslavia	1022
052 Turkey	1022
056 Soviet Union	1041
058 German Democratic Republic	1041
060 Poland	1041
062 Czechoslovakia	1041
064 Hungary	1041
066 Romania	1041
068 Bulgaria	1041
070 Albania	1041

AFRICA

North Africa

204 Morocco	1038
208 Algeria	1038
212 Tunisia	1038
216 Libya	1038
220 Egypt	1038
224 Sudan	1031

West Africa

228 Mauritania	1031
232 Mali	1031
236 Burkina Faso	1031
240 Niger	1031
244 Chad	1031
247 Republic of Cape Verde	1031
248 Senegal	1031
252 Gambia	1031
257 Guinea Bissau	1031
260 Guinea	1031
264 Sierra Leone	1031
268 Liberia	1031
272 Ivory Coast	1031
276 Ghana	1031
280 Togo	1031
284 Benin	1031
288 Nigeria	1031

Central, East and South Africa

302 Cameroon	1031
306 Central African Republic	1031
310 Equatorial Guinea	1031
311 São Tomé and Príncipe	1031
314 Gabon	1031
318 Congo	1031
322 Zaire	1031
324 Rwanda	1031
328 Burundi	1031
329 St Helena and dependencies	1033
330 Angola	1031
334 Ethiopia	1031
338 Djibouti	1031
342 Somalia	1031
346 Kenya	1031
350 Uganda	1031

	Zone
352 Tanzania	1031
355 Seychelles and dependencies	1031
357 British Indian Ocean Territory	1033
366 Mozambique	1031
370 Madagascar	1031
372 Réunion	1032
373 Mauritius	1031
375 Comoros	1031
377 Mayotte	1033
378 Zambia	1031
382 Zimbabwe	1031
386 Malawi	1031
390 Republic of South Africa and Namibia	1028
391 Botswana	1031
393 Swaziland	1031
395 Lesotho	1031

AMERICA

North America

400 United States of America	1023
404 Canada	1023
406 Greenland	1033
408 St Pierre and Miquelon	1033

Central and South America

412 Mexico	1038
413 Bermuda	1033
416 Guatemala	1038
421 Belize	1031
424 Honduras	1038
428 El Salvador	1038
432 Nicaragua	1038
436 Costa Rica	1038
442 Panama (incl. the former Canal Zone)	1038
446 Anguilla	1033
448 Cuba	1048
449 St. Christopher and Nevis	1031
452 Haiti	1038
453 Bahamas	1031
454 Turks and Caicos Islands	1033
456 Dominican Republic	1038
457 Virgin Islands of the United States	1038
458 Guadeloupe	1032
459 Antigua and Barbuda	1031
460 Dominica	1031
461 British Virgin Islands and Montserrat	1033
462 Martinique	1032
463 Cayman Islands	1033
464 Jamaica	1031
465 St Lucia	1031
467 St Vincent	1031
469 Barbados	1031
472 Trinidad and Tobago	1031
473 Grenada	1031
474 Aruba	1033
478 Netherlands Antilles	1033
480 Colombia	1038
484 Venezuela	1038
488 Guyana	1031
492 Surinam	1031
496 French Guiana	1032
500 Ecuador	1038
504 Peru	1038
508 Brazil	1038
512 Chile	1038
516 Bolivia	1038
520 Paraguay	1038
524 Uruguay	1038
528 Argentina	1038
529 Falklands Islands and dependencies	1033

Near and Middle East

600 Cyprus	1038
604 Lebanon	1038
608 Syria	1038
612 Iraq	1038
616 Iran	1038
624 Israel	1038
628 Jordan	1038
632 Saudi Arabia	1038
636 Kuwait	1038
640 Bahrain	1038
644 Qatar	1038

	Zone
647 United Arab Emirates	1038
649 Oman	1038
652 North Yemen	1038
656 South Yemen	1038

Other Asian countries

660 Afghanistan	1038
662 Pakistan	1038
664 India	1038
666 Bangladesh	1038
667 Maldives	1038
669 Sri Lanka	1038
672 Nepal	1038
675 Bhutan	1038
676 Burma	1038
680 Thailand	1038
684 Laos	1038
690 Vietnam	1048
696 Kampuchea (Cambodia)	1038
700 Indonesia	1038
701 Malaysia	1038
703 Brunei	1038
706 Singapore	1038
708 Philippines	1038
716 Mongolia	1048
720 China	1048
724 North Korea	1048
728 South Korea	1038
732 Japan	1028
736 Taiwan	1038
740 Hong Kong	1038
743 Macao	1038

AUSTRALASIA, OCEANIA AND OTHER TERRITORIES

800 Australia	1028
801 Papua New Guinea	1031
802 Australian Oceania	1038
803 Nauru	1038
804 New Zealand	1028
806 Solomon Islands	1031
807 Tuvalu	1031
808 American Oceania	1038
809 New Caledonia and dependencies	1033
811 Wallis and Futuna Islands	1033
812 Kiribati	1031
813 Pitcairn	1038
814 New Zealand Oceania	1038
815 Fiji	1031
816 Vanuatu	1031
817 Tonga	1031
819 Western Samoa	1031
822 French Polynesia	1033
890 Polar regions	1038

MISCELLANEOUS

950 Stores and provisions	1090
958 Countries and territories not determined	1090
977 Countries and territories not disclosed for commercial or military reasons	1090

TABLE I

TABLEAU I

In Table I, the economic zones of the same level (one, two or three dashes) do not overlap, and so they may be added together to make up an economic zone of the higher level

Dans le tableau I, les zones économiques de même rang (un, deux ou trois tirets) ne se chevauchent pas et elles peuvent donc s'additionner pour constituer une zone économique de rang supérieur

Code	Abbreviations	Abréviations	Text	Libellé	Composition of zones	Composition des zones
1000	Grand total		Grand total		1010 + 1011 + 1090	
	Monde		Total général			
1010	— Intra-EC (EUR 12)		Member States of the Community		001 + 002 + 003 + 004 + 005 + 006 +	
	Intra-CE (EUR 12)		États membres de la Communauté		007 + 008 + 009 + 010 + 011	
1011	— Extra-EC (EUR 12)		Grand total less Member States of the		1020 + 1030 + 1040	
	Extra-CE (EUR 12)		Community and Miscellaneous not classi- fied elsewhere			
			Total général moins États membres de la Communauté et Divers non classés ail- leurs			
1020	— — Class 1		Western industrialized third countries		1021 + 1022 + 1023 + 1028	
	Classe 1		Pays tiers industrialisés occidentaux			
1021	— — — EFTA		European Free Trade Association		024 + 028 + 030 + 032 + 036 + 038	
	AELE		Association européenne de libre-échange			
1022	— — — Oth. West.		Other Western European countries		025 + 043 + 044 + 045 + 046 + 048 +	
	Europe		Autres pays d'Europe occidentale		052	
	Aut. Eur. occid.					
1023	— — — USA and Canada		United States of America and Canada		400 + 404	
	USA et Canada		États-Unis d'Amérique et Canada			
1028	— — — Others Class 1		Other Western industrialized third		390 + 732 + 800 + 804	
	Aut. Classe 1		countries			
			Autres pays tiers industrialisés occiden- taux			
1030	— — Class 2		Developing countries		1031 + 1032 + 1033 + 1038	
	Classe 2		Pays en voie de développement			
1031	— — — ACP		Countries of Africa, the Caribbean and		224 + 228 + 232 + 236 + 240 + 244 +	
			the Pacific — Lomé Convention		247 + 248 + 252 + 257 + 260 + 264 +	
			Pays d'Afrique, des Caraïbes et du Paci- fique signataires de la convention de Lomé		268 + 272 + 276 + 280 + 284 + 288 +	
					302 + 306 + 310 + 311 + 314 + 318 +	
					322 + 324 + 328 + 330 + 334 + 338 +	
					342 + 346 + 350 + 352 + 355 + 366 +	
					370 + 373 + 375 + 378 + 382 + 386 +	
					391 + 393 + 395 + 421 + 449 + 453 +	
					459 + 460 + 464 + 465 + 467 + 469 +	
					472 + 473 + 488 + 492 + 801 + 806 +	
					807 + 812 + 815 + 816 + 817 + 819	
1032	— — — DOM		Overseas departments of Member States		021 + 022 + 372 + 458 + 462 + 496	
			of the Community			
			Départements d'outre-mer d'États membres de la Communauté			
1033	— — — TOM		Overseas territories of Member States of		329 + 357 + 377 + 406 + 408 + 413 +	
			the Community		446 + 454 + 461 + 463 + 474 + 478 +	
			Territoires d'Outre-Mer d'États membres de la Communauté		529 + 809 + 811 + 813 + 822	
1038	— — — Others Class 2		Other developing countries		204 + 208 + 212 + 216 + 220 + 412 +	
	Aut. Classe 2		Autres pays en voie de développement		416 + 424 + 428 + 432 + 436 + 442 +	
					452 + 456 + 457 + 480 + 484 + 500 +	
					504 + 508 + 512 + 516 + 520 + 524 +	
					528 + 600 + 604 + 608 + 612 + 616 +	
					624 + 628 + 632 + 636 + 640 + 644 +	
					647 + 649 + 652 + 656 + 660 + 662 +	
					664 + 666 + 667 + 669 + 672 + 675 +	
					676 + 680 + 684 + 696 + 700 + 701 +	
					703 + 706 + 708 + 728 + 736 + 740 +	
					743 + 802 + 803 + 808 + 814 + 890	

Code	Abbreviations	Abréviations	Text	Libellé	Composition of zones	Composition des zones
1040	—	Class 3 Classe 3	Countries with State-trade Pays à commerce d'État		1041 + 1048	
1041	— — —	Eastern Europe Europe orientale	European countries with State-trade Pays européens à commerce d'État		056 + 058 + 060 + 062 + 064 + 066 + 068 + 070	
1048	— — —	Others Class 3 Aut. Classe 3	Other countries with State-trade Autres pays à commerce d'État		448 + 690 + 716 + 720 + 724	
1090	—	Miscellaneous Divers	Miscellaneous not classified elsewhere Divers non classés ailleurs		950 + 958 + 977	

TABLE II

TABLEAU II

In Table II, the economic zones can overlap and must not, therefore, be used to make up larger units

Dans le tableau II, les zones économiques peuvent se chevaucher et ne doivent donc pas servir à constituer des ensembles plus vastes

Code	Abbreviations	Abréviations	Text	Libellé	Composition of zones	Composition des zones
1051	Medit. Basin Bassin médit.		Countries and territories that make up the Mediterranean Basin Pays et territoires constituant le bassin méditerranéen		022 + 044 + 046 + 048 + 052 + 070 + 204 + 208 + 212 + 216 + 220 + 600 + 604 + 608 + 624 + 628	
1053	OPEC countries Pays OPEP		Member States of the Organization of Petroleum Exporting Countries États membres de l'Organisation des pays exportateurs de pétrole		208 + 216 + 288 + 314 + 484 + 500 + 612 + 616 + 632 + 636 + 644 + 647 + 700	
1057			ASEAN countries Pays de l'ANASE		680 + 700 + 701 + 706 + 708	
1058			Latin America Amérique latine		412 + 416 + 424 + 428 + 432 + 436 + 442 + 452 + 456 + 480 + 484 + 500 + 504 + 508 + 512 + 516 + 520 + 524 + 528	

SOURCES

COMMUNITY — COMMUNAUTÉ (S)

Deutschland		Statistisches Bundesamt, Wiesbaden
France		Direction générale des douanes et droits indirects, Paris
Italia		Istituto centrale di statistica, Roma
Nederland		Centraal bureau voor de statistiek, Heerlen
Belg.-Luxbg.		Institut national de statistique, Bruxelles
United Kingdom	General trade through 1978 Commerce général jusqu'à fin 1978	HM Customs and Excise, Statistical Office, Southend-on-Sea
Ireland		Central Statistics Office, Dublin
Danmark		Danmarks Statistik, København
Ἑλλάς		Office national de statistique de Grèce, Athènes
Portugal (S)		Instituto Nacional de Estatistica, Lisboa + OECD
Spain — Espagne		Dirección General de Aduanas e Impuestos Especiales, Madrid, UNSO COMTRADE + OCDE

OTHER COUNTRIES — AUTRES PAYS

Iceland — Islande (S)	OECD, Statistics of foreign trade, monthly bulletin, Series A OCDE, Statistiques du commerce extérieur, bulletin mensuel, série A	
Norway — Norvège (G)		
Sweden — Suède (G)		
Finland — Finlande (G)		
Switzerland — Suisse (S)		
Austria — Autriche (S)		
Yugoslavia — Yougoslavie (S)		
United States — États-Unis (G)		
Canada (G)		
Australia — Australie (G)		
Turkey — Turquie (S)		Délégation permanente de Turquie auprès de la CEE, Bruxelles
Poland — Pologne (G)		Biuletyn Statystyczny, GŁÓWNY URZĄD STATYSTYCZNY, Warszawa
Czechoslovakia — Tchécoslovaquie (G)		Statistické Přehledy, Federální statistický úrad, Praha-Karlín
Rep. of South Africa — Rép. d'Afrique du Sud (G)		International Monetary Fund, Direction of Trade
Israel — Israël (S)		Central Bureau of Statistics, Jerusalem
Japan — Japon (G)	Japan exports & imports, published by Japan Tariff Association	
Taiwan — T'ai-wan (S)	Monthly Statistics of exports and imports, The Republic of China, Department of Statistics, Ministry of Finance	
Hong-Kong (G)	International Monetary Fund, Direction of Trade	

(S) — Special trade
(G) — General trade

(S) — Commerce spécial
(G) — Commerce général

ES Clasificación de las publicaciones de Eurostat

TEMA

- 1 Estadísticas generales (azul oscuro)
- 2 Economía y finanzas (violeta)
- 3 Población y condiciones sociales (amarillo)
- 4 Energía e industria (azul claro)
- 5 Agricultura, silvicultura y pesca (verde)
- 6 Comercio exterior (rojo)
- 7 Servicios y transportes (naranja)
- 9 Diversos (marrón)

SERIE

- A Anuarios
- B Coyuntura
- C Cuentas, encuestas y estadísticas
- D Estudios y análisis
- E Métodos
- F Estadísticas rápidas

GR Ταξινόμηση των δημοσιεύσεων του Eurostat

ΘΕΜΑ

- 1 Γενικές στατιστικές (βαθύ μπλε)
- 2 Οικονομία και δημοσιονομικά (βιολετί)
- 3 Πληθυσμός και κοινωνικές συνθήκες (κίτρινο)
- 4 Ενέργεια και βιομηχανία (μπλε)
- 5 Γεωργία, δάση και αλιεία (πράσινο)
- 6 Εξωτερικό εμπόριο (κόκκινο)
- 7 Υπηρεσίες και μεταφορές (πορτοκαλί)
- 9 Διάφορα (καφέ)

ΣΕΙΡΑ

- A Επετηρίδες
- B Συγκυρία
- C Λογαριασμοί, έρευνες και στατιστικές
- D Μελέτες και αναλύσεις
- E Μέθοδοι
- F Ταχείες στατιστικές

IT Classificazione delle pubblicazioni dell'Eurostat

TEMA

- 1 Statistiche generali (blu)
- 2 Economia e finanze (viola)
- 3 Popolazione e condizioni sociali (giallo)
- 4 Energia e industria (azzurro)
- 5 Agricoltura, foreste e pesca (verde)
- 6 Commercio estero (rosso)
- 7 Servizi e trasporti (arancione)
- 9 Diversi (marrone)

SERIE

- A Annuari
- B Tendenze congiunturali
- C Conti, indagini e statistiche
- D Studi e analisi
- E Metodi
- F Note rapide

DA Klassifikation af Eurostats publikationer

EMNE

- 1 Almene statistikker (mørkeblå)
- 2 Økonomi og finanser (violet)
- 3 Befolkning og sociale forhold (gul)
- 4 Energi og industri (blå)
- 5 Landbrug, skovbrug og fiskeri (grøn)
- 6 Udenrigshandel (rød)
- 7 Tjenesteydelser og transport (orange)
- 9 Diverse statistikker (brun)

SERIE

- A Årbøger
- B Konjunkturoversigter
- C Regnskaber, tællinger og statistikker
- D Undersøgelser og analyser
- E Metoder
- F Ekspresoversigter

EN Classification of Eurostat publications

THEME

- 1 General statistics (midnight blue)
- 2 Economy and finance (violet)
- 3 Population and social conditions (yellow)
- 4 Energy and industry (blue)
- 5 Agriculture, forestry and fisheries (green)
- 6 Foreign trade (red)
- 7 Services and transport (orange)
- 9 Miscellaneous (brown)

SERIES

- A Yearbooks
- B Short-term trends
- C Accounts, surveys and statistics
- D Studies and analyses
- E Methods
- F Rapid reports

NL Classificatie van de publicaties van Eurostat

ONDERWERP

- 1 Algemene statistiek (donkerblauw)
- 2 Economie en financiën (paars)
- 3 Bevolking en sociale voorwaarden (geel)
- 4 Energie en industrie (blauw)
- 5 Landbouw, bosbouw en visserij (groen)
- 6 Buitenlandse handel (rood)
- 7 Diensten en vervoer (oranje)
- 9 Diverse statistieken (bruin)

SERIE

- A Jaarboeken
- B Conjunctuur
- C Rekeningen, enquêtes en statistieken
- D Studies en analyses
- E Methoden
- F Spoedberichten

DE Gliederung der Veröffentlichungen des Eurostat

THEMENKREIS

- 1 Allgemeine Statistik (Dunkelblau)
- 2 Wirtschaft und Finanzen (Violett)
- 3 Bevölkerung und soziale Bedingungen (Gelb)
- 4 Energie und Industrie (Blau)
- 5 Land- und Forstwirtschaft, Fischerei (Grün)
- 6 Außenhandel (Rot)
- 7 Dienstleistungen und Verkehr (Orange)
- 9 Verschiedenes (Braun)

REIHE

- A Jahrbücher
- B Konjunktur
- C Konten, Erhebungen und Statistiken
- D Studien und Analysen
- E Methoden
- F Schnellberichte

FR Classification des publications de l'Eurostat

THÈME

- 1 Statistiques générales (bleu nuit)
- 2 Économie et finances (violet)
- 3 Population et conditions sociales (jaune)
- 4 Énergie et industrie (bleu)
- 5 Agriculture, sylviculture et pêche (vert)
- 6 Commerce extérieur (rouge)
- 7 Services et transports (orange)
- 9 Divers (brun)

SÉRIE

- A Annuaire
- B Conjoncture
- C Comptes, enquêtes et statistiques
- D Études et analyses
- E Méthodes
- F Statistiques rapides

PT Classificação das publicações do Eurostat

TEMA

- 1 Estatísticas gerais (azul escuro)
- 2 Economia e finanças (violeta)
- 3 População e condições sociais (amarelo)
- 4 Energia e indústria (azul)
- 5 Agricultura, silvicultura e pesca (verde)
- 6 Comércio externo (vermelho)
- 7 Serviços e transportes (laranja)
- 9 Diversos (castanho)

SÉRIE

- A Anuários
- B Conjuntura
- C Contas, inquéritos e estatísticas
- D Estudos e análises
- E Métodos
- F Estatísticas rápidas

Número de títulos por tema y serie □ Antal publikationer pr. emne og serie □ Anzahl der Veröffentlichungen pro Themenkreis und Reihe □ Αριθμός δημοσιεύσεων κατά θέμα και σειρά □ Number of publications per theme and series □ Nombre de publications par thème et série □ Numero di pubblicazioni per tema e serie □ Aantal publicaties naar onderwerp en serie □ Número de títulos por tema e série

	1	2	3	4	5	6	7	9
A	6	1	—	3	1	1	1	—
B	1	5	2	5	3	2	1	—
C	1	6	7	6	6	2	3	1
D	—	2	—	4	1	4	—	—
E	—	4	2	2	2	2	—	—
F	1	—	1	2	1	1	—	—

**Venta y suscripciones · Salg og abonnement · Verkauf und Abonnement · Πωλήσεις και συνδρομές
Sales and subscriptions · Vente et abonnements · Vendita e abbonamenti
Verkoop en abonnementen · Venda e assinaturas**

BELGIQUE / BELGIË

Moniteur belge / Belgisch Staatsblad

Rue de Louvain 40-42 / Leuvensestraat 40-42
1000 Bruxelles / 1000 Brussel
Tél. 512 00 26
CCP / Postrekening 000-2005502-27

Sous-dépôts / Agentschappen:

**Librairie européenne /
Europese Boekhandel**

Rue de la Loi 244 / Wetstraat 244
1040 Bruxelles / 1040 Brussel

CREDOC

Rue de la Montagne 34 / Bergstraat 34
Bte 11 / Bus 11
1000 Bruxelles / 1000 Brussel

DANMARK

Schultz EF-publikationer

Møntergade 19
1116 København K
Tlf: (01) 14 11 95
Telecopier: (01) 32 75 11

BR DEUTSCHLAND

Bundesanzeiger Verlag

Breite Straße
Postfach 10 80 06
5000 Köln 1
Tel. (02 21) 20 29-0
Fernschreiber: ANZEIGER BONN 8 882 595
Telecopierer: 20 29 278

GREECE

G.C. Eleftheroudakis SA

International Bookstore
4 Nikis Street
105 63 Athens
Tel. 322 22 55
Telex 219410 ELEF

Sub-agent for Northern Greece:

Molho's Bookstore

The Business Bookshop
10 Tsimiski Street
Thessaloniki
Tel. 275 271
Telex 412885 LIMO

ESPAÑA

Boletín Oficial del Estado

Trafalgar 27
28010 Madrid
Tel. (91) 446 60 00

Mundi-Prensa Libros, S.A.

Castelló 37
28001 Madrid
Tel. (91) 431 33 99 (Libros)
431 32 22 (Suscripciones)
435 36 37 (Dirección)
Télex 49370-MPLI-E

FRANCE

Journal officiel

**Service des publications
des Communautés européennes**
26, rue Desaix
75727 Paris Cedex 15
Tél. (1) 45 78 61 39

IRELAND

Government Publications Sales Office

Sun Alliance House
Molesworth Street
Dublin 2
Tel. 71 03 09

or by post

**Government Stationery Office
Publications Section**

6th floor
Bishop Street
Dublin 8
Tel. 78 16 66

ITALIA

Licosa Spa

Via Lamarmora, 45
Casella postale 552
50 121 Firenze
Tel. 57 97 51
Telex 570466 LICOSA I
CCP 343 509

Subagenti:

Libreria scientifica Lucio de Biasio - AEIOU

Via Meravigli, 16
20 123 Milano
Tel. 80 76 79

Libreria Tassi

Via A. Farnese, 28
00 192 Roma
Tel. 31 05 90

Libreria giuridica

Via 12 Ottobre, 172/R
16 121 Genova
Tel. 59 56 93

**GRAND-DUCHÉ DE LUXEMBOURG
et autres pays / and other countries**

**Office des publications officielles
des Communautés européennes**

2, rue Mercier
L-2985 Luxembourg
Tél. 49 92 81
Télex PUBOF LU 1324 b
CCP 19190-81
CC bancaire BIL 8-109/6003/200

Abonnements / Subscriptions

Messageries Paul Kraus

11, rue Christophe Plantin
L-2339 Luxembourg
Tél. 49 98 888
Télex 2515
CCP 49242-63

NEDERLAND

Staatsdrukkerij- en uitgeverijbedrijf

Christoffel Plantijnstraat
Postbus 20014
2500 EA 's-Gravenhage
Tel. (070) 78 98 80 (bestellingen)

PORTUGAL

**Imprensa Nacional
Casa da Moeda, E. P.**

Rua D. Francisco Manuel de Melo, 5
1092 Lisboa Codex
Tel. 69 34 14
Telex 15328 INCM

Distribuidora Livros Bertrand Lda.

Grupo Bertrand, SARL

Rua das Terras dos Vales, 4-A
Apart. 37
2700 Amadora CODEX
Tel. 493 90 50 - 494 87 88
Telex 15798 BERDIS

UNITED KINGDOM

HM Stationery Office

HMSO Publications Centre
51 Nine Elms Lane
London SW8 5DR
Tel. (01) 211 56 56

Sub-agent:

Alan Armstrong & Associates Ltd

72 Park Road
London NW1 4SH
Tel. (01) 723 39 02
Telex 297635 AAALTD G

UNITED STATES OF AMERICA

**European Community Information
Service**

2100 M Street, NW
Suite 707
Washington, DC 20037
Tel. (202) 862 9500

CANADA

Renouf Publishing Co., Ltd

61 Sparks Street
Ottawa
Ontario K1P 5R1
Tel. Toll Free 1 (800) 267 4164
Ottawa Region (613) 238 8985-6
Telex 053-4936

JAPAN

Kinokuniya Company Ltd

17-7 Shinjuku 3-Chome
Shinju-ku
Tokyo 160-91
Tel. (03) 354 0131

Journal Department

PO Box 55 Chitose
Tokyo 156
Tel. (03) 439 0124



OFICINA DE PUBLICACIONES OFICIALES DE LAS COMUNIDADES EUROPEAS
KONTORET FOR DE EUROPÆISKE FÆLLESSKABERS OFFICIELLE PUBLIKATIONER
AMT FÜR AMTLICHE VERÖFFENTLICHUNGEN DER EUROPÄISCHEN GEMEINSCHAFTEN
ΥΠΗΡΕΣΙΑ ΕΠΙΣΗΜΩΝ ΕΚΔΟΣΕΩΝ ΤΩΝ ΕΥΡΩΠΑΪΚΩΝ ΚΟΙΝΟΤΗΤΩΝ
OFFICE FOR OFFICIAL PUBLICATIONS OF THE EUROPEAN COMMUNITIES
OFFICE DES PUBLICATIONS OFFICIELLES DES COMMUNAUTÉS EUROPÉENNES
UFFICIO DELLE PUBBLICAZIONI UFFICIALI DELLE COMUNITÀ EUROPEE
BUREAU VOOR OFFICIËLE PUBLIKATIES DER EUROPESE GEMEENSCHAPPEN
SERVIÇO DAS PUBLICAÇÕES OFICIAIS DAS COMUNIDADES EUROPEIAS

L-2985 Luxembourg

060 TA

XL

2/09/95

192195

211



Kat./Cat.: CA-AR-87-005-2A-C