



**COMMERCE EXTERIEUR
FOREIGN TRADE
AUSSENHANDEL
COMMERCIO ESTERO
BUITENLANDSE HANDEL
UDENRIGSHANDEL**

**STATISTIQUE MENSUELLE
MONTHLY STATISTICS
MONATSSTATISTIK
STATISTICA MENSILE
MAANDSTATISTIEK
MÅNEDS STATISTIK**

**OFFICE STATISTIQUE
DES COMMUNAUTÉS EUROPÉENNES**

Adresses

Luxembourg, Centre Louvigny, Boîte postale 1907 — Tél. 288 31

1040 Bruxelles, Bâtiment Berlaymont, 200, rue de la Loi (Bureau de liaison) — Tél. 35 80 40

**STATISTICAL OFFICE
OF THE EUROPEAN COMMUNITIES**

Addresses

Luxembourg, Centre Louvigny, P.O.Box 1907 — Tel. 288 31

1040 Brussels, Bâtiment Berlaymont, 200, rue de la Loi (Liaison Office) — Tel. 35 80 40

**STATISTISCHES AMT
DER EUROPÄISCHEN GEMEINSCHAFTEN**

Anschriften

Luxemburg, Centre Louvigny, Postfach 1907 — Tel. 288 31

1040 Brüssel, Bâtiment Berlaymont, 200, rue de la Loi (Verbindungsbüro) — Tel. 35 80 40

**ISTITUTO STATISTICO
DELLE COMUNITÀ EUROPEE**

Indirizzi

Lussemburgo, Centre Louvigny, Casella postale 1907 — Tel. 288 31

1040 Bruxelles, Bâtiment Berlaymont, 200, rue de la Loi (Ufficio di collegamento) — Tel. 35 80 40

**BUREAU VOOR DE STATISTIEK
DER EUROPESE GEMEENSCHAPPEN**

Adressen

Luxemburg, Centre Louvigny, Postbus 1907 — Tel. 288 31

1040 Brussel, Bâtiment Berlaymont, Wetstraat 200 (Verbindingsbureau) — Tel. 35 80 40

**DE EUROPÆISKE FÆLLESSKABERS
STATISTISKE KONTOR**

Adresser

Luxembourg 1, Centre Louvigny, Postboks 1907 — Tlf. 288 31

1040 Bryssel, Bâtiment Berlaymont, 200, rue de la Loi (Forbindelseskantor) — Tlf. 35 80 40

COMMERCE EXTERIEUR
FOREIGN TRADE
AUSSENHANDEL
COMMERCIO ESTERO
BUITENLANDSE HANDEL
UDENRIGSHANDEL

7 / 1973

Statistique mensuelle

Monthly statistics

Monatsstatistik

Statistica mensile

Maandstatistiek

Månedsstatistik

La reproduction des données est subordonnée
à l'indication de la source

Reproduction of the contents of this publication
is subject to acknowledgement of the source

Inhaltswiedergabe nur mit Quellennachweis
gestattet

La riproduzione del contenuto è subordinata
alla citazione della fonte

Het overnemen van gegevens is toegestaan mits
met duidelijke bronvermelding

Indholdsgengivelse kun tilladt med angivelse af
kilde

Die « Monatsstatistik des Außenhandels » dient der möglichst schnellen Berichterstattung über die kurzfristige Entwicklung des Außenhandels der Länder der EG sowie über den Stand der EG im Handel der Drittländer, verglichen zu anderen wichtigen Handelspartnern. Die vorliegende Veröffentlichung bringt daher in erster Linie Vergleiche aufeinanderfolgender Zeiträume für verschiedene Arten von Ingesamtangaben entweder nach Ursprungs- (für die Benelux-Staaten Herkunfts-, Vereinigtes Königreich Versendungs-) und Bestimmungsländern (Vereinigtes Königreich Empfangsländern), nach Waren oder nach Zonen und Warenkategorien. Für ins einzelne gehende Beobachtungen nach Waren und Ländern sei der Leser auf die jährliche Veröffentlichung « Analytische Übersichten des Außenhandels » verwiesen.

Ab Heft 5-1973 werden nur noch Monats- und Vierteljahresergebnisse ausgewiesen, während Jahreszahlen zukünftig besonderen Jahrbüchern oder Beilagen zum Monatsheft vorbehalten bleiben.

Im allgemeinen werden Wertangaben des Spezialhandels gebracht, mit cif-Einfuhr- und fob-Ausfuhrangaben. Für die Länder der EG ist der Goldverkehr ausgeschlossen.

Die Länder sind gemäß dem « Länderverzeichnis » nach Erdteilen und geographischer Lage annähernd in der Reihenfolge West-Ost, Nord-Süd angeordnet. Der vollständige Text dieses Verzeichnisses erscheint einmal jährlich als Beilage zu dieser Veröffentlichung in den sechs Sprachen der Gemeinschaft. Wenn nicht ausdrücklich anders vermerkt bedeutet « EG » die Gemeinschaft zu neun. Die Zusammensetzung der Zonen entspricht dem Stand des Länderverzeichnisses von 1973.

Die Waren sind gemäß dem « Internationalen Warenverzeichnis für den Außenhandel (CST) » geordnet, das in den vier Sprachen der Gemeinschaft erschienen ist.

Die Statistiken der Bundesrepublik Deutschland schließen das Gebiet von West-Berlin ein. Der Handel mit der Deutschen Demokratischen Republik und Berlin (Ost) ist in den Außenhandelsstatistiken der Bundesrepublik Deutschland nicht erfaßt.

Seit dem 1. Januar 1971 werden die Angaben über die Einfuhr der Niederlande aus der BLWU aufgrund der entsprechenden Angaben über die Ausfuhr der BLWU nach den Niederlanden und umgekehrt aufbereitet, und zwar zum Wechselkurs von 1 000 Fb = 72,40 Fl.

La « Statistique Mensuelle du Commerce Extérieur » a pour but de fournir dans les plus courts délais des données concernant l'évolution à court terme du Commerce Extérieur des pays de la CE, ainsi que la position de la CE vis-à-vis de ses concurrents dans le commerce des pays tiers. L'accent est donc mis, dans cette publication, sur la comparaison entre périodes successives, pour divers types de données globales, soit par pays d'origine (par pays de provenance, pour les Etats membres du Benelux, de consignment, pour le Royaume-Uni) et de destination (de consignment, pour le Royaume-Uni), soit par produits, soit par zones et par catégories de produits. Pour l'observation très détaillée, par produits et par pays, le lecteur se référera à la publication annuelle « Tableaux analytiques du Commerce Extérieur ».

A partir du bulletin de mai 1973, seuls des résultats mensuels et trimestriels seront encore publiés, les chiffres annuels étant désormais réservés à des annuaires spéciaux ou à des suppléments au bulletin mensuel.

En règle générale, les données concernent le commerce spécial en valeurs, importations « caf », exportations « fob ». Pour les pays de la CE, le commerce de l'or est exclu.

Les pays sont classés d'après la « nomenclature des pays » par continents et en suivant approximativement leur position géographique dans le sens ouest-est, nord-sud. Le texte complet de ce code est publié une fois par an, en supplément à cette publication, dans les six langues communautaires. Sauf mention expresse du contraire, l'abréviation CE désigne la Communauté à neuf. Le regroupement par zones est celui de la version 1973 de la nomenclature des pays.

Les produits sont classés selon la Classification Statistique et Tarifaire, éditée séparément dans les quatre langues communautaires.

Les statistiques du Commerce Extérieur de la République Fédérale d'Allemagne couvrent le territoire de Berlin-Ouest; elles ne comprennent pas le commerce avec la République démocratique allemande et le secteur soviétique de Berlin.

Depuis le 1^{er} janvier 1971, les données relatives aux importations des Pays-Bas en provenance de l'UEBL sont établies à partir des données relatives aux exportations correspondantes de l'UEBL à destination des Pays-Bas et vice-versa, sur la base de 1 000 FB = 72,40 Fl.

ZEICHEN UND ABKÜRZUNGEN

ABRÉVIATIONS ET SIGNES EMPLOYÉS

Null (nichts)	0
Weniger als die Hälfte der verwendeten Einheit	0+
Weniger als die Hälfte der letzten verwendeten Dezimale.	0,0+
Kein Nachweis vorhanden	:
Monatsdurchschnitt	Ø
Vom EUROSTAT vorgenommene Schätzung	x
Berichtigte Angabe	r
Million	Mio
Milliarde	Mrd
Kilowattstunde.	kWh
Rechnungseinheit der EG	RE-UC
Dollar.	\$
Europäische Gemeinschaft	EG-CE
Summe der sechs ursprünglichen Mitgliedstaaten	EUR-6
Summe der Mitgliedstaaten der EG	EUR-9
BLWU – Belgisch-Luxemburgische Wirtschaftsunion	Belg.-Lux.
Statistisches Amt der Europäischen Gemeinschaften	EUROSTAT
Internationales Warenverzeichnis für den Außenhandel (CST)	CST
Generalhandel	G
Ausfuhr heimischer Waren	N

Néant
Donnée inférieure à la moitié de l'unité utilisée
Donnée inférieure à la moitié de la dernière décimale utilisée
Donnée non disponible
Moyenne mensuelle
Estimation de l'EUROSTAT
Donnée révisée
Million
Milliard
Kilowatt-heure
Unité de compte de la CE
Dollar
Communauté Européenne
Ensemble des six premiers Etats membres
Ensemble des Etats membres de la CE
UEBL – Union Economique Belgo-Luxembourgeoise
Office Statistique des Communautés Européennes
Classification Statistique et Tarifaire
Commerce général
Exportations de produits nationaux

GRAPHISCHE DARSTELLUNGEN

Handelsbilanz der EG 1972 7
 Handel der EG nach Ursprungs- und Bestimmungsländern 8-9

MONATSÜBERSICHTEN

Handel der Europäischen Gemeinschaft

1. Gesamtüberblick des Handels der EG nach Ländern 10
 2. Gesamtüberblick des Handels der EG nach Waren
 2a EG
 2b Unterteilung nach Mitgliedstaaten
 3. Indices des Volumens, der Durchschnittswerte und der
 Terms of Trade 14
 4. Entwicklung des Handels der Mitgliedstaaten Intra- und
 Extra-EG 16
 5. Entwicklung des Handels der EG mit den wichtigsten
 Gebieten 24
 6. Der Handel nach Ursprung und Bestimmung
 7. Entwicklung des Handels nach Warenklassen 34
 8. Der Handel der EG nach Waren

Handel der dritten Länder

9. Entwicklung des Handels insgesamt und mit der EG
 (wichtigste Drittländer) 38
 10. Handel mit der EG und wichtigen andern Ländern

SONDERÜBERSICHTEN

Die in früheren Heften erschienenen Sonderübersichten sind aus dem Verzeichnis am Ende dieses Heftes zu entnehmen

Index der veröffentlichten Globalzahlen nach Meldeländern oder -zonen, unterteilt nach Ursprung oder Bestimmung 42
Umrechnungskurse 43

GRAPHIQUES

Balance commerciale de la CE 1972 7
 Commerce de la CE par pays d'origine et des destination 8-9

TABLEAUX MENSUELS

Commerce de la Communauté Européenne

1. Résumé général du commerce de la CE par pays
 2. Résumé général du commerce de la CE par produits
 2a CE
 2b Subdivision par États membres
 3. Indices de volume, de valeur moyenne et des termes de l'échange 14
 4. Évolution du commerce intra- et extra-CE des pays membres 16
 5. Évolution du commerce de la CE avec les principales zones 24
 6. Réseau du commerce par origine et destination
 7. Évolution du commerce par classes de produits 34
 8. Commerce de la CE par produits

Commerce des pays tiers

9. Évolution du commerce global et avec la CE (principaux pays)
 10. Commerce avec la CE et ses principaux concurrents

TABLEAUX SPÉCIAUX

Voir à la fin du volume la liste des tableaux spéciaux parus dans les précédents numéros

Index de parution des chiffres globaux par pays ou zones déclarants, ventilés par origine ou destination 42
Taux de conversion 43

LÄNDERVERZEICHNIS — NOMENCLATURE DES PAYS
(STAND - 1973 - VERSION)

LAND	ZONE		PAYS	ZONE	
Europäische Gemeinschaft		Communauté Européenne			
Frankreich	001	FRANCE	. Volksrep. Kongo (Brazzaville)	318	21 . RP. CONGO (BRAZZA)
Belgien-Luxemburg	002	BELGIQUE-LUXBG.	. Saire (ehem. Kongo Kinshasa)	322	21 . ZAIRE (ANC. KINSHASA)
Niederlande	003	PAYS-BAS	. Rwanda	324	21 . RWANDA
Bundesrepublik Deutschland (einschl. Berlin (West))	004	ALLEMAGNE RF (incl. Berlin (Ouest))	. Burundi	328	21 . BURUNDI
Italien	005	ITALIE	. St. Helena (einschl. Ascension, Gough, Tristan da Cunha)	329	24 . ILE ST-HELENE (incl. Ascension, Gough, Tristan da Cunha)
Vereinigtes Königreich	006	ROYAUME-UNI	. Angola	330	26 ANGOLA
Irland	007	IRLANDE	. Äthiopien	334	26 ETHIOPIE
Dänemark	008	DANEMARK	. Fr. Geb. der Afars und der Issas (ehem. Fr. Somaliküste)	338	23 . T. FR. AFARS-ISSAS [Territ. franç. des Afars et des Issas] (anc. Côte fr. des Somalis)
Übriges Europa		Reste de l'Europe	. Somalia	342	21 . SOMALIA
Island	024	ISLANDE	. Kenia	346	25 . KENYA
Färöer	025	ILES FEROE	. Uganda	350	25 . OUGANDA
Norwegen	028	NORVEGE	. Tansania (Tanganjika, Sansibar, Pemba)	352	25 . TANZANIE (Tanganyika, Zanzibar, Pemba)
Schweden	030	SUEDE	. Seychellen (einschl. Amiranteninseln)	355	24 . SEYCHELLES (incl. îles Amirantes)
Finnland	032	FINLANDE	. Britische Gebiete im Indischen Ozean (Tschaagos Inseln, Desroches Inseln)	357	24 . T. BRIT. OCEAN. INDIEN (îles Chagos, îles Desroches)
Schweiz	036	SUISSE	. Mosambik	366	26 MOZAMBIQUE
Österreich	038	AUTRICHE	. Madagaskar	370	21 . MADAGASCAR
Portugal	040	PORTUGAL	. Réunion	372	22 . REUNION
Spanien (einschl. Balearen)	042	ESPAGNE (incl. Baléares)	. Mauritius	373	26 ILE MAURICE
Andorra	043	ANDORRE	. Komoren	376	23 . ARCH. DES COMOFES
Gibraltar	044	GIBRALTAR	. Sambia (ehem. Nordrhodesien)	378	26 ZAMBIE (anc. Rhodesie du Nord)
Vatikanstadt	045	CITE DU VATICAN	. Rhodesien (ehem. Südrhodesien)	382	26 RHODESIE (anc. Rhodesie du Sud)
Malta (einschl. Gozo und Comino)	046	MALTE (incl. Gozo et Comino)	. Malawi (ehem. Njassaland)	386	26 MALAWI (anc. Nyassaland)
Jugoslawien	048	YOUGOSLAVIE	. Republik Südafrika (einschl. Südwestafrika)	390	19 REP. AFRIQUE DU SUD (incl. Sud-Ouest Africain)
Griechenland	050	GRECE	. Botsuana	391	26 BOTSWANA
Türkei	052	TURQUIE	. Ngwana (Swasiland)	393	26 NGWANE (SWAZILAND)
Sowjetunion	056	U.R.S.S.	. Lesotho	395	26 LESOTHO
Deutsche Demokratische Republik und Berlin (Ost)	058	REP. DEM. ALLEMANDE et secteur soviétique de Berlin			
Polen	060	POLOGNE	Amerika		Amérique
Tschechoslowakei	062	TCHECOSLOVAQUIE	. Vereinigte Staaten (einschl. Puerto-Rico)	400	15 ETATS-UNIS (incl. Porto-Rico)
Ungarn	064	HONGRIE	. Kanada	404	15 CANADA
Rumänien	066	ROUMANIE	. Grönland	406	22 . GROENLAND
Bulgarien	068	BULGARIE	. St. Pierre und Miquelon	408	23 . ST-PIERRE ET MIQU.
Albanien	070	ALBANIE	. Mexiko	412	27 MEXIQUE
Afrika		Afrique	. Bermuda	413	24 . ILES BERMUDES
Spanisch-Nord-Afrika (Ceuta, Melilla, Provinz Spanische Sahara)	201	AFR. NORD. ESPAGN. (Ceuta, Melilla, Province Sahara espagnol)	. Guatemala	416	27 GUATEMALA
Kanarische Inseln	202	ILES CANARIES	. Britisch-Honduras	421	24 . HONDURAS BRIT.
. Marokko (einschl. Ifni)	204	. MAROC (incl. Ifni)	. Honduras, Republik	424	27 HONDURAS
Algerien	208	ALGERIE	. El Salvador	428	27 EL SALVADOR
. Tunesien	212	. TUNISIE	. Nicaragua	432	27 NICARAGUA
Libyen	216	LIBYE	. Costa Rica	436	27 COSTA RICA
Ägypten	220	EGYPTE	. Panama	440	27 PANAMA
Sudan	224	SOUDAN	. Panamakanal-Zone	444	27 CANAL PANAMA
. Mauretania	228	. MAURITANIE	. Kuba	448	27 CUBA
. Mali	232	. MALI	. Haiti	452	27 HAITI
. Observolta	236	. HAUTE-VOLTA	. Bahamainseln	453	24 . ILES BAHAMAS
. Niger	240	. NIGER	. Turks- und Caicosinseln	454	24 . ILES TURQUES, CAIQUES
. Tschad	244	. TCHAD	. Dominikanische Republik	456	27 REP. DOMINICAINE
Kapverdische Inseln	247	ILES DU CAP VERT	. Amerikanische Jungferninseln	457	27 ILES VIERGES D. USA
. Senegal	248	. SENEGAL	. Guadeloupe	458	22 . GUADELOUPE
Gambia	252	GAMBIE	. Martinique	462	22 . MARTINIQUE
Portugiesisch-Guinea	257	GUINEE PORTUGAISE	. Caymaninseln	463	24 . ILES CAIMANES
Guinea	260	GUINEE	. Jamaika	464	27 JAMAIQUE
Sierra Leone	264	SIERRA LEONE	. Bardados	469	27 LA BARBADE
Liberia	268	LIBERIA	. Westindien (Westindische Assoziierte Staaten, Britische Jungferninseln, Montserrat)	470	24 . INDES OCCIDENTALES (Etats associés des Indes occidentales, îles Vierges britanniques, Montserrat)
. Elfenbeinküste	272	. COTE D'IVOIRE	. Trinidad und Tobago	472	27 TRINIDAD, TOBAGO
Ghane	276	GHANA	. Aruba	474	23 . ARUBA
. Togo	280	. TOGO	. Curaçao	478	23 . CURAÇAO
. Dahomey	284	. DAHOMEY	. Kolumbien	480	27 COLOMBIE
Nigeria	288	NIGERIA	. Venezuela	484	27 VENEZUELA
. Kamerun	302	. CAMEROUN			
. Zentralafrikanische Republik	306	. REP. CENTRAFRIC.			
Äquatorialguinea	310	GUINEE EQUATORIALE			
Sao Tomé und Principe	311	SAO TOME, PRINCIPE			
. Gabun	314	. GABON			

LAND		ZONE			PAYS	ZONE	
Guyana (ehem. Brit)	488	27	GUYANA (anc. brit.)	Indonesien (einschl. Irian-ehem West-Neuguinea)	700	29	INDONESIE (incl. Irian - anc. Nouvelle-Guinée occident.)
. Surinam	492	23	. SURINAM	Malaysia (Malaiischer Bund, Sabah, Sarawak)	701	29	MALAYSIA (Malaisie, Sabah, Sarawak)
. Französisch-Guyana	496	23	. GUYANE FR.	. Brunei	703	24	. BRUNEI
Ecuador	500	27	EQUATEUR	Portugiesisch-Timor	704	29	TIMOR PORTUGAIS
Peru	504	27	PEROU	Singapur	706	29	SINGAPOUR
Brasilien	508	27	BRESIL	Philippinen	708	29	PHILIPPINES
Chile	512	27	CHILI	Mongolische Volksrepublik	716	32	MONGOLIE, REP. POP.
Bolivien	516	27	BOLIVIE	Volksrepublik China, (einschl. Tibet, Mandschurei)	720	32	CHINE, REP. POP. (incl. Tibet, Mandchourie)
Paraguay	520	27	PARAGUAY	Nordkorea	724	32	COREE DU NORD
Uruguay	524	27	URUGUAY	Südkorea	728	29	COREE DU SUD
Argentinien	528	27	ARGENTINE	Japan	732	19	JAPON
. Falklandinseln	529	24	. ILES FALKLAND	Taiwan (Formosa)	736	29	TAIWAN (Formose)
				Hongkong	740	29	HONG KONG
Asien			Asie	Macau	743	29	MACAO
Zypern	600	28	CHYPRE	Australien und Ozeanien			Australie et Océanie
Libanon	604	28	LIBAN	Australischer Bund, Norfolkinsel, Kokosinseln	800	19	AUSTRALIE, ile Norfolk, îles Cocos
Syrien	608	28	SYRIE	Neuguinea (Australisch-) und Papua	801	29	NOUV.-GUIN., PAPOUA
Irak	612	28	IRAK	Nauru	803	29	NAURU
Iran	616	28	IRAN	Neuseeland	804	19	NOUVELLE-ZELANDE
Afghanistan	620	29	AFGHANISTAN	Ozeanien, Amerikanisch-Neukaledonien und Neugebietete	808	29	DEP. USA OCEANIE
Israel	624	28	ISRAEL	. Wallis und Futuna	809	23	. NOUV.-CALEDONIE et dépendances
Jordanien	628	28	JORDANIE	. Britisch-Ozeanien	811	23	. WALLIS ET FUTUNA
Saudi-Arabien	632	28	ARABIE SEODITE	Niue- und Tokelau-Inseln	812	24	. OCEANIE BRIT.
Kuwait	636	28	KOWEIT	Fidschi	813	29	NIQUE ET TOKELAU
Bahrain	640	28	BAHREIN	. Neue Hebriden (nur für Frankreich, s. 812)	815	29	FIDJI
Katar	644	28	KATAR	Tonga	817	29	. NOUV. HEBRIDES (pour la France uniquement, cf 812)
Dubai	645	28	DUBAI	Westsamoa	819	29	TONGA
Abu Dhabi	646	28	ABU DHABI	Cookinseln (ausgen. Niue-Insel)	821	29	SAMOA OCCIDENTAL
Sharjah, Ajman, Umm al Qaiwaln, Ras al Khaimah, Fujairah	648	28	SHARJAH, AJMAN, Umm al Qaiwaln, Ras al Khaimah, Fujairah	. Franz. Polynesien	822	23	ILES COOK (à l'exclusion de l'île Niue)
Oman (ehem. Sultanat Maskat und Oman)	649	28	OMAN (anc. Sultanat de Mascate et Oman)				. POLYNESIE FR.
Jemen	652	28	YEMEN	Verschiedenes			Divers
Südjemen Demokratische Volksrepublik	656	28	YEMEN DU SUD, Rép. pop. dém.	Schiffsbedarf	950	9	SOUT. PROV. BORD
Pakistan (ehem. West-pakistan)	662	29	PAKISTAN (anc. Pakistan occidental)	Sonderfälle a.n.g., Polargebiete	954	9	DIVERS NDA, régions polaires
Indien	664	29	INDE	Nicht ermittelte Länder	958	9	NON SPECIFIES
Bangladesh (ehem. Ost-pakistan)	666	29	BANGLADESH (anc. Pakistan oriental)	Freihäfen	962	9	PORTS FRANCS
Malediven	667	29	MALDIVES	Geheim	977	9	SECRET
Sri Lanka (Ceylan)	669	29	SRI LANKA (CEYLAN)				
Nepal	672	29	NEPAL				
Sikkim	673	29	SIKKIM				
Bhutan	675	29	BHOUTAN				
Birma	676	29	UNION BIRMANE				
Thailand (Siam)	680	29	THAILANDE (Siam)				
Laos	684	29	LAOS				
Nordvietnam	688	32	VIETNAM NORD				
Südvietnam	692	29	VIETNAM SUD				
Kambodscha (Republik Khmer)	696	29	CAMBODGE (République Khmère)				

WIRTSCHAFTSRÄUME

(Die nachstehenden Kenn-Ziffern weisen im « Länderverzeichnis » die Zugehörigkeit der Länder zu den einzelnen Räumen aus)

Insgesamt der Ursprungs- oder Bestimmungsländer (Welt)	01
Mitgliedstaaten der EG (Mutterländer)	
Insgesamt ausschl. der EG-Mutterländer	
Länder der Klasse 1 (Industrialisierte westliche Drittländer)	
Europäische Freihandelsvereinigung (EFTA) (einschl. Island vom 1.1.70 an)	11
Andere westeuropäische Länder	12
Vereinigte Staaten und Kanada	15
Republ. Südafrika, Japan, Australischer Bund, Neuseeland	19
Länder der Klasse 2 (Entwicklungsländer)	
Insgesamt EAMA, DOM, TOM, Algerien und andere überseeische Assoziierte	
Assoziierte afrikanische Staaten und Madagaskar	21
Überseeische Departements der Mitgliedstaaten der EG	22
Assoziierte überseeische Gebiete der EG (einschl. Surinam und Niederländische Antillen vom 1.1.63 an; ohne West-Neuguinea vom 1.1.63)	23
Neue assoziierte überseeische Gebiete der EG	24
Andere überseeische Assoziierte	25
Andere afrikanische Länder	26
Länder Mittel- und Südamerikas a.n.g.	27
Westasiatische Länder	28
Andere Länder der Klasse 2	29
Länder der Klasse 3	
Europäische Ostblockstaaten einschl. Sowjetunion	31
China, VR.; Nordvietnam; Mongolische VR.; Nordkorea	32
Verschiedenes n.a.g.	9

ABKÜRZUNG ABRÉVIATION

MONDE
INTRA-CE
EXTRA-CE
CLASSE 1
AELE
AUT. EUR. OCCID.
AMERIQUE NORD
AUT. CLASSE 1
CLASSE 2
AOM
EAMA
DOM
TOM
NOUVEAUX TOM
AUTRES AOM
AUT. AFRIQUE
AMERIQUE C. SUD
ASIE OCCIDENT
AUT. CLASSE 2
CLASSE 3
EUROPE ORIENT
AUT. CLASSE 3
DIVERS NON CL.

ZONES ÉCONOMIQUES

(Le code-repère ci-dessous identifie dans la « Nomenclature des Pays » les pays appartenant à chaque zone)

Total général des pays d'origine ou de destination
Etats Membres des CE (Métropoles)
Total général moins les métropoles des CE
Pays de la Classe 1 (Pays tiers industrialisés occidentaux)
Pays de l'Association Européenne de Libre Echange (y compris Islande depuis 1-1-70)
Autres pays de l'Europe occidentale
Etats-Unis et Canada
Rép. d'Afrique du Sud, Japon, Australie, Nouvelle-Zélande.
Pays de la Classe 2 (Pays en voie de développement)
Ensemble de : EAMA, DOM, TOM, Algérie et autres Associés d'Outre-Mer
Etats africains et malgache associés
Départements d'Outre-Mer des Etats Membres des CE
Territoires d'Outre-Mer associés aux CE (y compris Surinam et Antilles néerlandaises depuis le 1-1-63; non compris Nouvelle Guinée occidentale depuis le 1-1-63)
Nouveaux Territoires d'Outre-Mer associés aux CE
Autres Associés d'Outre-Mer
Autres pays d'Afrique
Pays d'Amérique Latine nda
Pays d'Asie occidentale
Autres pays de la Classe 2
Pays de la Classe 3
Pays europ. du bloc soviétique, y compris l'U.R.S.S.
Chine R.P., Vietnam Nord, Mongolie R.P., Corée du Nord
Divers nda

HANDELSBILANZ DER EG

BALANCE COMMERCIALE DE LA CE

Mio RE/UC

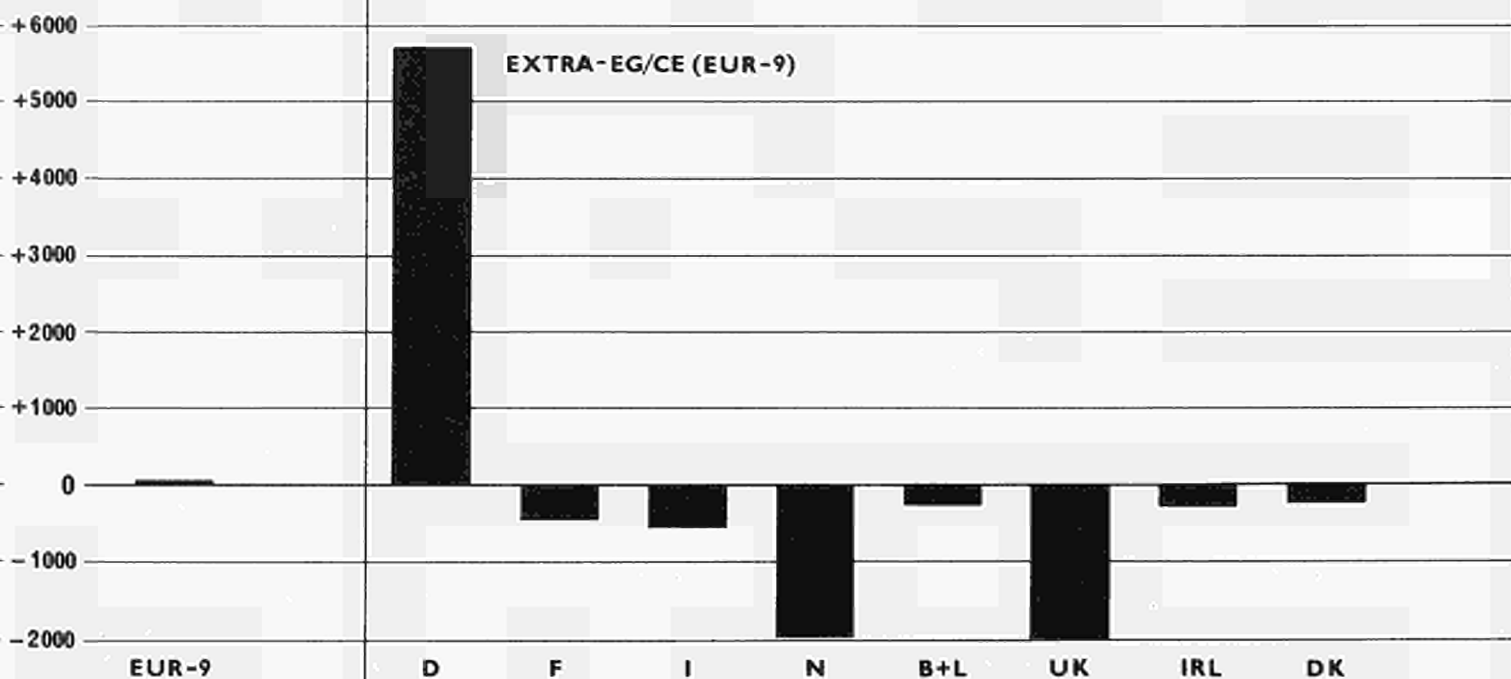
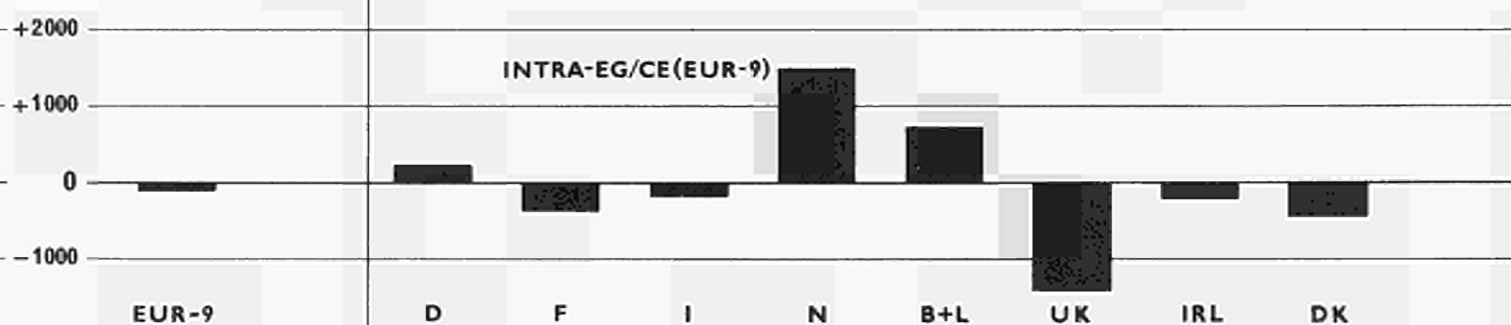
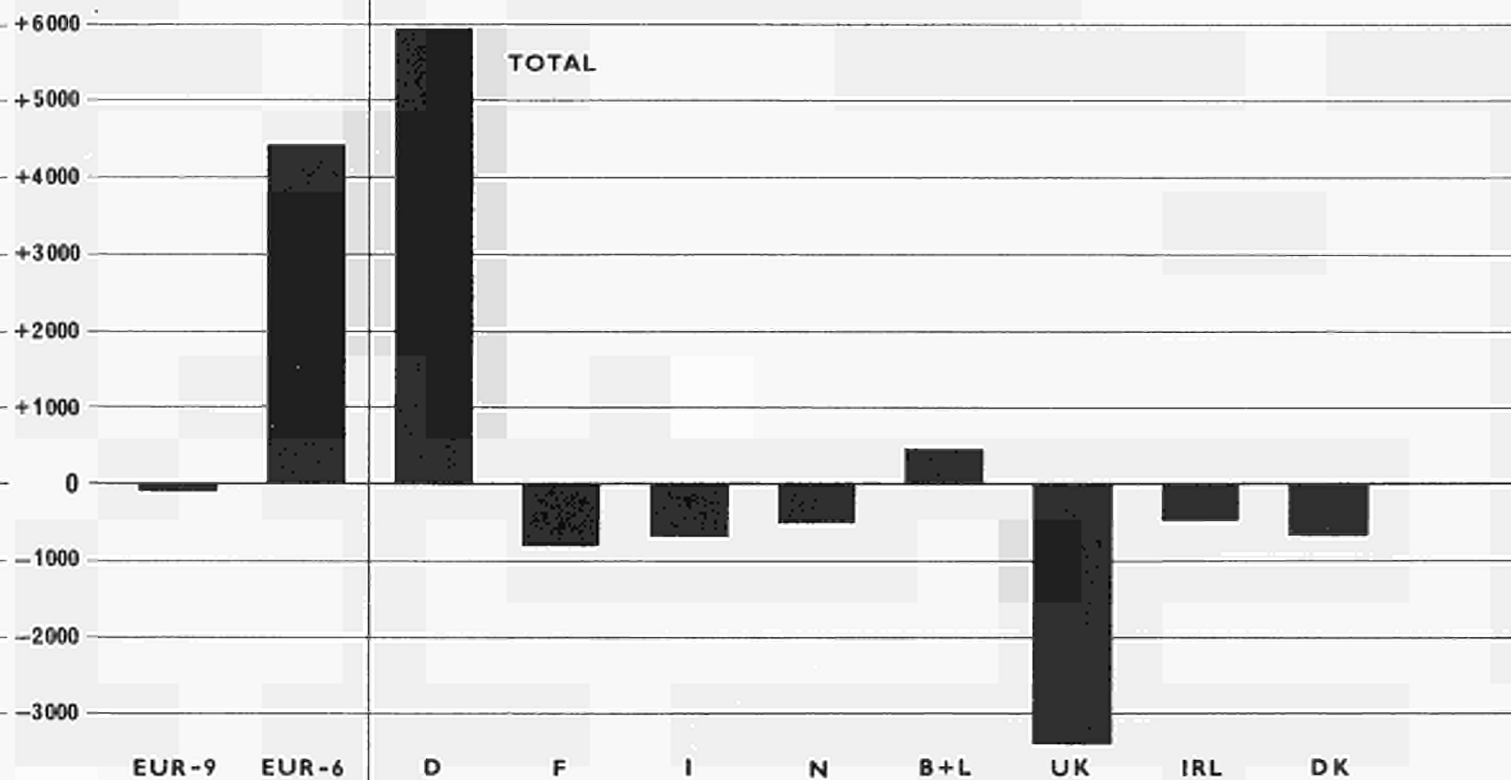

Handel der EG nach Ursprungs- und Bestimmungsändern

Mio RE/CU

SCHWEDEN
SUEDE

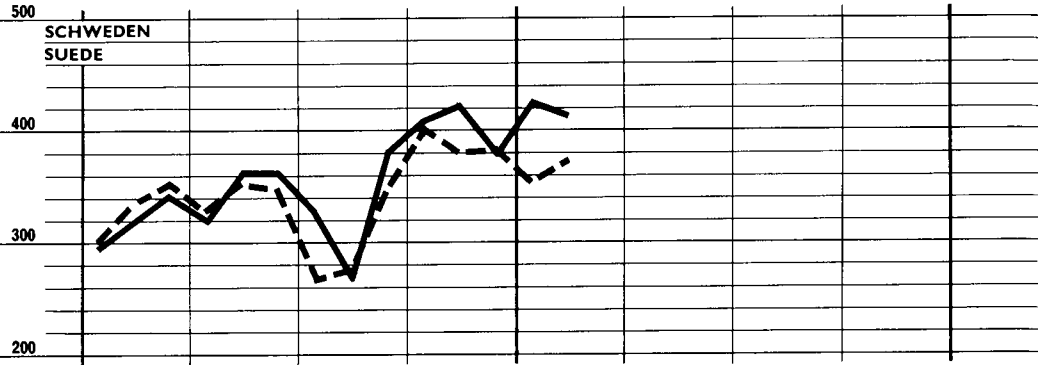

Commerce de la CE par pays d'origine et de destination

Mio RE/CU

SPANIEN
ESPAGNE

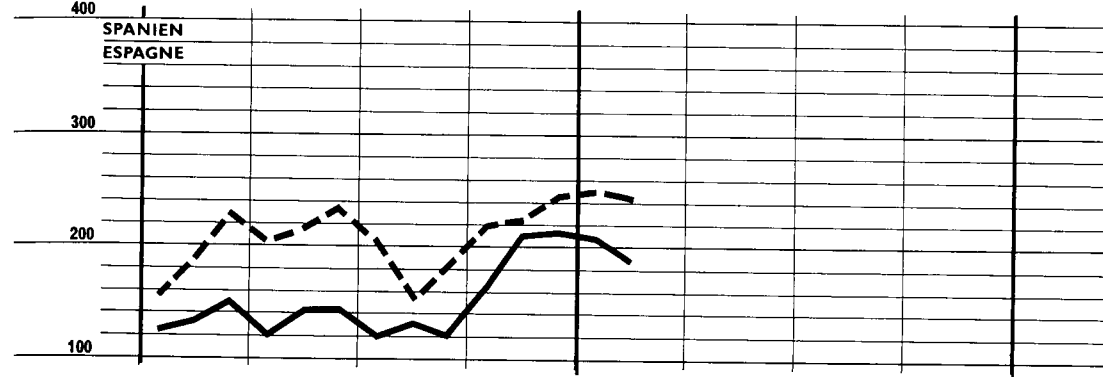

SCHWEIZ
SUISSE

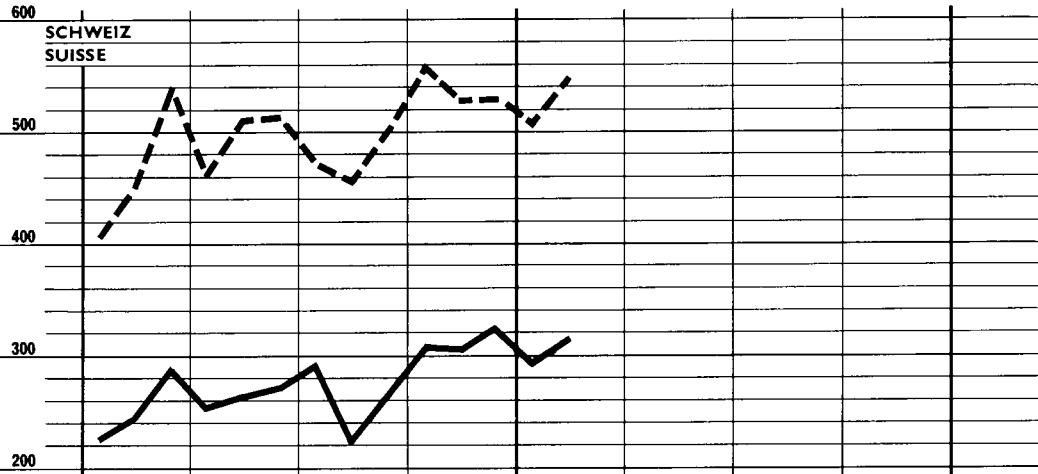

UDSSR
URSS

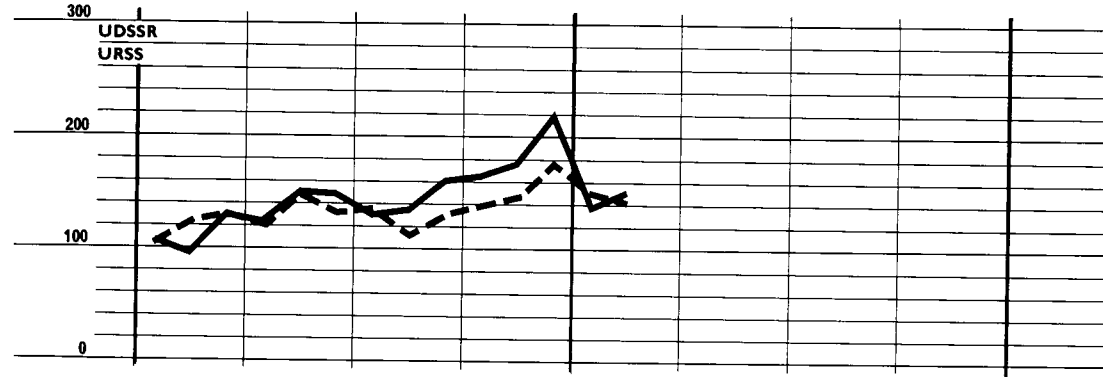

ÖSTERREICH
AUTRICHE

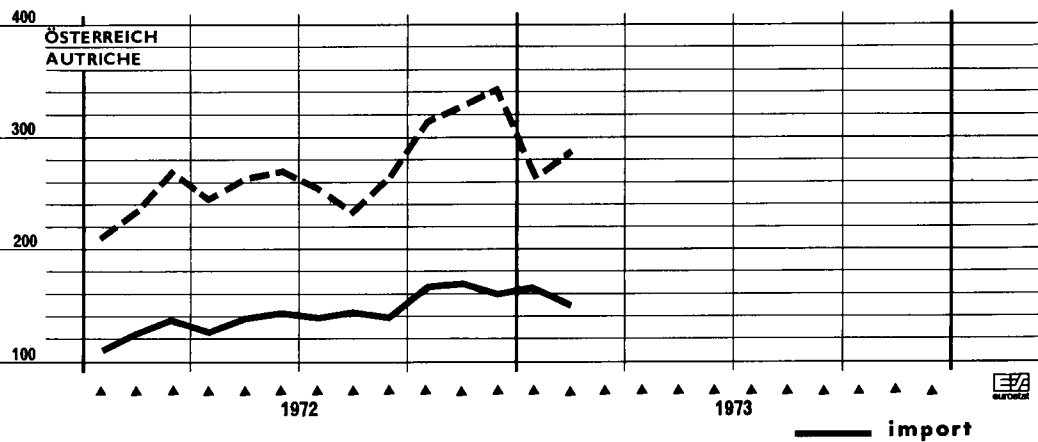

JAPAN
JAPON

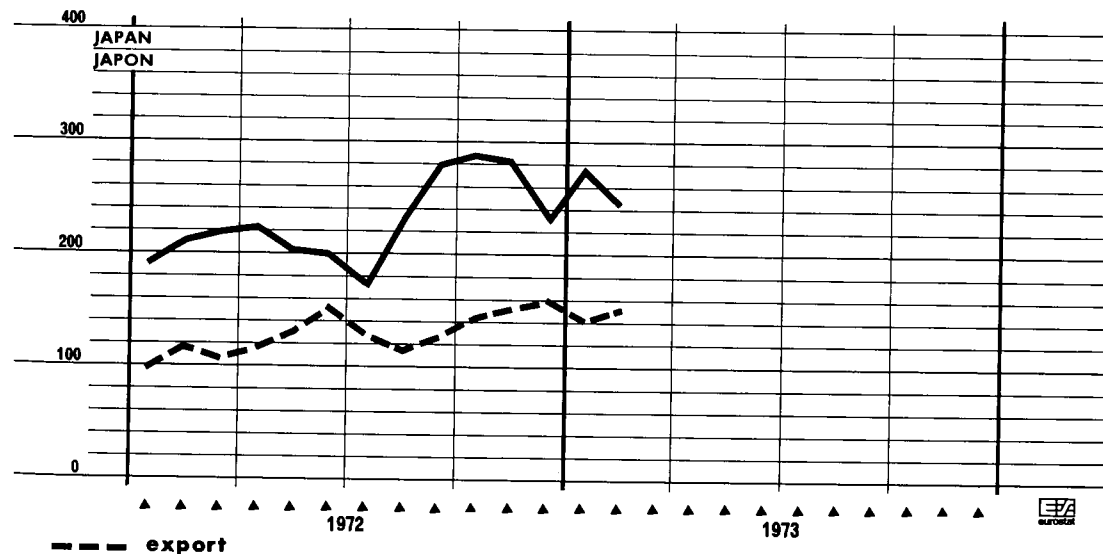

import



export

**GESAMTÜBERBLICK
des Handels der EG**

TAB. 1

(Werte in Mio RE)

Ursprung bzw. Bestimmung	Import				Export				Handelsbilanz (1) Balance commerciale (1)			
	1972				1972				1972			
	I	II	III	IV	I	II	III	IV	I	II	III	IV
INSGESAMT	34 106	35 495	33 097	39 240	33 422	35 882	32 518	40 028				
INTRA-EG (EUR-9)	17 689	18 681	17 195	20 361	17 515	18 708	17 026	20 569				
EXTRA-EG	16 417	16 814	15 903	18 879	15 907	17 174	15 493	19 459	-510	360	-410	579
Klasse 1	9 086	9 090	8 587	10 580	9 787	10 701	9 747	12 042	701	1 610	1 161	1 462
EFTA	2 633	2 812	2 723	3 251	3 214	4 044	3 743	4 545	1 181	1 232	1 020	1 294
Andere westeurop. Länder	1 241	1 171	1 130	1 531	1 717	1 949	1 691	2 090	476	779	561	559
Nordamerika	3 708	3 524	3 238	4 024	3 097	3 446	3 217	3 947	-611	-78	-22	-77
Andere Länder der Klasse 1	1 504	1 583	1 495	1 775	1 159	1 262	1 097	1 459	-345	-322	-398	-315
Klasse 2	6 156	6 428	6 021	6 703	4 736	4 998	4 343	5 640	-1 420	-1 431	-1 678	-1 062
AOM	777	868	764	840	836	909	778	982	58	41	14	142
EAMA	449	475	458	468	386	385	355	433	-63	-90	-103	-36
DOM	30	44	31	39	83	93	80	100	53	49	49	61
TOM	49	69	55	66	79	82	68	94	30	13	13	28
Neue TOM	16	22	16	6	41	83	50	65	25	61	33	59
Andere übers. Assoziierte	234	258	203	260	247	266	225	291	13	8	22	30
Andere Länder Afrikas	1 401	1 393	1 290	1 376	1 010	1 042	871	1 200	-390	-351	-419	-176
Mittel- u. Südamerika	1 088	1 221	1 226	1 220	1 101	1 214	1 091	1 323	13	-8	-135	103
Westasien	2 101	2 133	1 864	2 259	918	936	896	1 130	-1 183	-1 197	-967	-1 130
Andere Länder der Klasse 2	789	814	877	1 008	871	897	706	1 006	82	84	-171	-2
Klasse 3 (2)	1 139	1 257	1 256	1 553	1 232	1 313	1 239	1 583	93	56	-17	29
Osteuropa (2)	1 030	1 149	1 142	1 422	1 138	1 214	1 153	1 457	108	66	11	36
Andere Länder der Klasse 3	109	108	114	132	93	99	86	125	-15	-9	-28	-6
Verschiedenes, a.n.g.	36	38	39	43	157	163	163	194	121	124	125	151
Wichtigste Länder:												
Norwegen	381	370	365	388	431	440	405	474	50	70	40	86
Schweden	967	1 056	1 002	1 217	1 001	1 038	898	1 170	34	-18	-104	-47
Finnland	334	311	332	388	287	310	254	340	-47	-1	-78	-48
Schweiz	767	801	790	944	1 406	1 497	1 440	1 622	639	696	650	678
Osterreich	381	415	411	504	720	778	757	1 003	339	363	346	499
Portugal	127	158	136	180	229	261	217	249	102	103	81	69
Spanien	487	394	371	585	594	655	545	692	167	261	174	107
Jugoslawien	229	253	227	247	310	383	359	423	81	130	132	176
Griechenland	117	119	122	160	317	329	324	369	200	210	202	209
Türkei	122	80	68	139	172	223	165	207	50	143	97	68
Sowjetunion	337	410	413	548	347	401	377	462	10	-9	-36	-86
Deutsche Demokratische Republik (2)	67	72	68	80	77	83	65	87	10	11	-3	7
Polen	209	218	213	262	230	226	222	322	21	8	9	60
Tschechoslowakei	134	144	134	161	157	153	142	198	23	9	8	37
Ungarn	101	120	138	161	129	146	129	144	28	26	-9	-17
Rumänien	135	142	134	152	145	154	163	173	10	12	29	21
Marokko	116	138	78	113	86	97	89	106	-30	-41	11	-7
Algerien	177	219	198	195	227	242	214	288	50	23	16	93
Tunesien	44	47	47	61	61	77	67	76	17	30	20	15
Libyen	503	423	397	426	140	158	171	203	-363	-265	-226	-223
Liberia	50	58	61	56	109	100	35	78	59	42	-26	22
Elfenbeinküste	105	106	94	115	74	78	65	79	-31	-28	-29	-36
Nigeria	312	335	339	354	189	175	146	218	-123	-160	-193	-136
Saire (ehem. Kongo Kinshasa)	123	121	140	121	84	74	70	89	-39	-47	-70	-32
Sambia (ehem. Nordrhodesien)	84	95	88	94	50	57	38	45	-34	-38	-50	-49
Republik Südafrika	283	386	351	367	427	422	353	475	144	36	2	108
Vereinigte Staaten	3 131	2 824	2 652	3 293	2 652	2 909	2 759	3 393	-479	85	107	100
Kanada	577	700	586	731	446	536	457	555	-131	-164	-129	-176
Mexiko	38	38	29	31	120	133	130	130	82	95	101	99
Venezuela	82	100	96	82	113	146	127	188	31	46	31	106
Peru	76	80	73	59	46	51	45	58	-30	-29	-28	-1
Brasilien	291	311	407	380	288	321	281	349	-3	10	-126	-31
Chile	116	106	68	84	68	75	58	67	-48	-31	-10	-17
Argentinien	214	250	249	271	156	155	153	150	-58	-95	-96	-121
Libanon	29	17	16	18	93	98	93	114	64	81	77	96
Irak	242	187	94	182	47	63	52	66	-195	-124	-42	-116
Iran	335	403	433	433	246	237	231	318	-89	-166	-202	-115
Israel	149	135	65	95	215	210	227	262	66	85	162	167
Saudi-Arabien	620	670	657	782	74	84	84	94	-596	-586	-573	-688
Kuweit	452	433	340	451	53	51	48	63	-399	-382	-292	-388
Republik Indien	121	129	148	145	178	204	150	215	57	75	2	70
Indonesien	62	56	68	76	58	63	53	79	-4	7	-15	3
Malaysia	89	97	89	111	67	67	50	78	-22	-30	-39	-33
Singapur	34	37	47	62	103	107	85	121	69	70	38	59
Volksrepublik China	101	103	104	124	90	90	82	119	-11	-13	-22	-5
Japan	624	626	691	812	322	400	368	455	-302	-226	-323	-357
Taiwan (Formosa)	58	61	65	86	38	46	36	46	-20	-15	-29	-40
Hongkong	215	199	219	246	140	148	126	167	-75	-51	-93	-79
Australischer Bund	314	362	309	427	312	327	295	372	-2	-35	-14	-55
Neuseeland	283	210	145	170	98	113	81	157	-185	-97	-64	-13
Interzonenhandel (2)	153	175	155	192	184	208	189	253	31	33	34	61

(1) — = Einfuhrüberschub.

(2) Alle Angaben dieser Veröffentlichung, auch die der obenstehenden Tabelle, über den Handel der BR Deutschland und der EG enthalten nicht den in dieser Tabelle aufgeführten Interzonenhandel, d.h. den Handel der BR Deutschland mit der Deutschen Demokratischen Republik und Berlin (Ost).

TAB. 1

RÉSUMÉ GÉNÉRAL
du commerce de la CE
import

(valeurs en Mio UC)

1972												1973	Origine resp. destination
J	F	M	A	M	J	J	A	S	O	N	D	J	
10 462	11 130	12 484	11 190	11 994	12 094	10 583	10 353	12 004	13 059	13 036	13 041	13 648	TOTAL GÉNÉRAL
5 372	5 761	6 527	5 832	6 213	6 424	5 580	5 230	6 211	6 843	6 701	6 676	6 884	INTRA-CE (EUR-9)
5 090	5 369	5 957	5 358	5 781	5 670	5 003	5 123	5 793	6 215	6 327	6 364	6 765	EXTRA-CE
2 785	3 029	3 268	2 911	3 093	3 066	2 760	2 668	3 145	3 476	3 605	3 487	3 854	Classe 1
802	855	969	869	957	965	939	769	1 000	1 099	1 095	1 052	1 122	AELE
408	409	426	365	384	431	376	359	398	481	525	528	570	Autres pays de l'Europe occidentale
1 137	1 249	1 321	1 158	1 220	1 139	1 027	1 053	1 156	1 272	1 379	1 363	1 458	Amérique du Nord
438	516	552	520	532	532	419	418	592	625	607	544	694	Autres pays de la classe 1
1 923	1 984	2 251	2 045	2 232	2 155	1 817	2 052	2 170	2 217	2 203	2 307	2 446	Classe 2
239	259	284	282	291	286	247	238	276	283	270	307	327	AOM
133	148	166	154	154	164	146	141	166	159	155	155	187	EAMA
10	12	9	16	17	10	10	7	15	10	11	18	12	DOM
12	16	21	23	25	20	16	24	15	24	16	25	19	TOM
8	6	6	5	7	6	8	4	5	7	12	7	9	Nouveaux TOM
76	77	82	84	88	86	67	62	75	83	76	102	101	Autres Associés d'Outre-Mer
463	429	510	462	468	471	406	455	436	418	473	490	504	Autres pays africains
339	351	394	382	424	426	397	414	416	411	389	402	441	Amérique Centrale et du Sud
641	672	791	661	766	701	529	685	663	712	749	809	770	Asie occidentale
241	275	273	258	285	272	239	260	380	388	322	298	403	Autres pays de la classe 2
371	345	426	390	443	436	414	392	464	507	505	557	454	Classe 3 (2)
336	309	388	358	403	401	321	356	419	458	466	514	412	Europe orientale (2)
35	36	38	32	40	35	33	36	44	49	39	43	42	Autres pays de la classe 3
11	12	13	12	13	13	12	11	14	14	14	14	11	Divers non classés
													Principaux pays:
124	114	142	112	129	128	120	107	138	136	129	124	162	Norvège
298	320	342	320	363	363	328	268	391	412	420	380	426	Suède
114	111	109	101	92	118	110	90	133	135	126	127	122	Finlande
226	246	294	257	266	277	296	225	268	310	309	325	296	Suisse
113	127	140	129	140	145	141	128	116	169	171	162	167	Autriche
37	44	47	47	53	49	47	33	55	66	60	54	67	Portugal
143	134	152	120	141	142	120	132	120	164	210	213	210	Espagne
62	83	84	83	82	89	75	74	78	85	81	82	82	Yougoslavie
38	38	41	33	39	47	44	36	41	50	54	56	57	Grèce
47	40	35	25	25	30	23	23	22	43	50	47	53	Turquie
114	95	131	123	151	149	130	136	161	166	178	221	137	U.R.S.S.
22	22	23	20	26	25	24	20	26	27	27	26	25	République démocr. allemande (2)
60	67	82	68	77	73	74	67	72	84	88	91	80	Pologne
44	40	50	48	46	50	50	36	48	55	53	52	46	Tchécoslovaquie
35	30	35	34	42	43	43	41	53	55	51	55	38	Hongrie
45	39	51	49	46	48	48	44	42	55	48	49	45	Roumanie
38	37	41	46	50	42	27	26	26	31	32	51	47	Maroc
68	51	57	69	85	65	71	67	61	63	65	68	64	Algérie
14	14	15	15	16	16	16	13	18	20	18	23	14	Tunisie
171	155	177	129	147	147	134	143	120	134	140	152	166	Libye
14	15	21	20	22	17	21	19	21	16	17	23	29	Liberia
32	34	39	35	35	36	32	29	33	38	37	40	41	Côte d'Ivoire
106	96	110	116	109	110	98	130	113	103	125	126	103	Nigeria
36	42	45	39	34	44	44	42	50	40	44	37	68	Zaire (anc. Congo-Kinshasa)
31	27	25	34	25	36	23	34	32	34	29	31	26	Zambie (anc. Rhodésie du Nord)
87	90	108	125	138	123	107	122	130	141	112	116	141	République d'Afrique du Sud
947	1 056	1 126	934	973	908	832	874	941	1 033	1 140	1 108	1 219	États-Unis d'Amérique
189	193	195	224	247	231	195	179	215	239	239	255	249	Canada
10	13	15	14	11	13	10	9	10	9	11	11	11	Mexique
29	24	29	31	37	33	35	40	22	25	28	30	26	Venezuela
25	24	27	25	28	29	22	25	26	28	15	16	19	Pérou
86	99	106	94	109	111	129	133	144	139	119	124	125	Bresil
35	35	45	34	39	36	19	25	25	25	24	34	25	Chili
76	68	70	73	93	84	80	92	80	87	96	88	102	Argentine
8	10	11	8	5	4	4	6	7	7	5	8	4	Liban
87	79	76	61	81	45	20	26	47	54	43	84	57	Irak
105	102	129	112	145	110	115	178	139	125	153	157	133	Iran
41	50	58	46	44	35	26	20	21	30	31	36	45	Israël
178	182	261	195	253	222	200	249	216	241	265	282	254	Arabie Saoudite
137	157	158	133	152	142	94	122	124	154	144	155	123	Koweït
37	45	39	38	49	42	37	33	78	53	50	42	42	Inde
20	19	22	14	20	22	17	24	27	28	27	21	25	Indonésie
27	34	28	32	32	32	25	28	36	42	37	32	44	Malaysia
11	11	12	13	12	12	12	17	18	22	21	16	17	Singapour
32	34	35	31	39	34	30	34	40	47	38	40	38	Chine, Rép. pop.
191	212	220	223	202	199	175	233	280	288	283	235	276	Japon
16	18	23	21	20	20	18	20	27	33	26	28	31	Taiwan (Formose)
66	73	75	58	72	69	60	60	100	104	76	66	83	Hong-Kong
97	102	116	102	122	137	94	92	121	128	161	139	164	Australie
64	111	108	69	70	72	43	41	61	68	50	54	113	Nouvelle-Zélande
50	48	55	54	60	61	53	51	51	65	62	65	49	Commerce inter-zones (2)

(1) — = excédent d'importations.

(2) Le commerce de l'Allemagne (RF) avec la République démocratique allemande et le secteur soviétique de Berlin, figurant au bas du tableau, est exclus dans toutes les autres données de cette publication relatives au commerce de l'Allemagne (RF) et de la CE, même celles du présent tableau.

export

(Werte in Mio RE)

Bestimmung	1972												1973
	J	F	M	A	M	J	J	A	S	O	N	D	J
INSGESAMT	10 248	10 974	12 115	11 187	12 100	12 369	11 050	9 714	11 615	13 548	12 964	13 319	12 805
INTRA-EG (EUR-9)	5 286	5 728	6 424	5 856	6 251	6 406	5 617	5 019	6 271	6 996	6 622	6 798	6 754
EXTRA-EG	4 961	5 246	5 691	5 331	5 849	5 963	5 433	4 696	5 344	6 552	6 342	6 521	6 051
Klasse 1	3 020	3 248	3 512	3 283	3 664	3 740	3 401	2 926	3 410	4 121	3 978	3 915	3 757
EFTA	1 140	1 247	1 419	1 277	1 392	1 372	1 233	1 171	1 338	1 541	1 500	1 495	1 372
Andere westeurop. Länder	506	557	654	604	650	688	682	523	558	685	671	730	699
Nordamerika	1 013	1 047	1 039	1 011	1 207	1 227	1 124	923	1 158	1 396	1 317	1 221	1 240
Andere Länder der Klasse 1	361	397	401	392	415	454	432	310	356	499	490	469	447
Klasse 2	1 519	1 543	1 673	1 589	1 678	1 714	1 566	1 320	1 455	1 883	1 800	1 941	1 748
AOM	270	267	297	313	292	303	281	237	262	332	310	342	305
EAMA	125	122	139	125	125	134	128	109	118	144	138	151	137
DOM	26	26	30	30	31	32	27	25	28	31	32	35	33
TOM	26	25	28	27	28	27	25	21	23	31	27	36	26
Neue TOM	14	13	13	48	19	16	16	12	23	26	19	20	24
Andere übers. Assoziierte	79	81	87	83	89	94	85	70	70	97	94	100	86
Andere Länder Afrikas	318	312	381	325	340	370	318	265	288	339	370	432	372
Mittel- u. Südamerika	349	363	389	380	410	421	391	347	353	462	417	437	400
Westasien	287	316	315	288	327	314	320	268	307	354	377	397	355
Andere Länder der Klasse 2	294	284	291	283	310	302	257	205	245	345	326	334	316
Klasse 3	371	408	453	407	451	454	413	388	430	487	502	593	494
Osteuropa	339	321	418	372	423	419	391	353	402	447	458	553	444
Andere Länder der Klasse 3	32	27	35	35	29	36	22	36	28	40	44	41	50
Verschiedenes. a.n.g.	52	48	53	53	55	54	52	62	50	61	61	71	53
Wichtigste Länder:													
Norwegen	143	133	155	144	162	132	135	131	138	154	170	149	148
Schweden	304	338	358	332	355	350	270	279	349	401	382	384	357
Finnland	85	106	95	100	110	99	84	79	91	109	113	118	101
Schweiz	408	454	541	464	514	517	477	459	505	560	530	532	510
Österreich	212	236	271	244	263	270	258	235	264	331	328	341	263
Portugal	68	75	87	83	87	91	83	60	73	86	83	79	86
Spanien	174	189	231	203	216	233	206	154	185	220	225	245	251
Jugoslawien	92	98	119	116	127	139	126	114	119	138	135	151	110
Griechenland	95	101	122	102	113	114	115	115	94	132	117	119	118
Türkei	47	50	74	67	67	85	63	51	53	66	62	78	70
Sowjetunion	91	125	131	120	148	133	135	113	130	139	146	178	151
Deutsche Demokratische Republik	26	22	28	30	25	27	23	18	21	32	28	27	20
Polen	72	81	77	70	81	75	79	64	78	95	102	124	101
Tschechoslowakei	49	50	58	45	50	58	40	48	49	51	57	90	45
Ungarn	40	40	49	44	52	50	43	44	41	52	46	46	46
Rumänien	45	46	55	46	50	58	53	47	63	56	57	60	51
Marokko	27	26	33	31	33	33	32	29	28	36	34	37	31
Algerien	80	65	82	76	79	86	77	66	70	87	88	113	91
Tunesien	17	20	24	23	26	28	25	21	20	23	24	29	20
Libyen	47	45	48	53	53	52	54	61	55	61	60	82	56
Liberia	17	27	66	26	28	40	20	5	10	35	10	28	22
Elfenbeinküste	23	24	27	26	27	25	25	20	21	24	27	28	29
Nigeria	58	67	64	56	56	63	54	40	53	75	69	73	66
Saire (ehem. Kongo Kinshasa)	26	28	30	24	22	27	24	20	25	28	27	33	26
Sambia (ehem. Nordrhodesien)	16	16	19	19	18	20	14	9	14	15	15	15	16
Republik Südafrika	129	133	165	138	134	150	136	105	112	169	158	147	138
Vereinigte Staaten	872	895	885	842	1 020	1 045	959	800	990	1 196	1 137	1 047	1 073
Kanada	141	151	154	168	187	181	165	123	169	201	180	174	166
Mexico	33	42	44	42	43	47	44	44	40	47	41	42	42
Venezuela	34	38	41	43	54	49	48	39	40	63	58	66	52
Peru	13	16	16	16	19	16	16	14	14	17	18	23	16
Brasilien	87	102	99	98	107	115	93	91	98	122	105	121	104
Chile	26	16	26	21	26	27	21	18	19	19	25	23	19
Argentinien	54	50	51	46	57	51	63	44	47	52	41	57	50
Libanon	30	32	31	30	33	35	32	28	32	39	36	39	34
Irak	15	16	16	19	22	22	20	16	15	19	23	24	16
Iran	72	83	91	79	79	74	91	65	77	89	113	114	84
Israel	66	75	75	59	75	76	75	70	82	81	80	101	74
Saudi-Arabien	27	24	23	24	30	29	30	26	27	30	31	32	36
Kuweit	16	21	17	16	18	17	15	17	16	24	22	17	17
Republik Indien	60	61	58	61	74	69	53	37	60	85	64	66	59
Indonesien	20	18	21	17	22	23	18	18	17	26	26	26	26
Malaysia	25	22	21	19	25	23	18	14	19	25	30	23	27
Singapur	30	32	40	34	35	38	31	26	28	42	39	40	33
Volksrepublik China	32	25	33	33	25	32	20	34	27	38	43	38	42
Japan	99	117	106	116	131	152	128	114	126	143	153	159	141
Taiwan (Formosa)	14	10	13	16	13	16	14	11	11	14	13	19	16
Hongkong	50	45	45	50	51	46	48	33	44	51	59	57	48
Australischer Bund	99	113	100	100	109	118	132	70	93	129	119	124	129
Neuseeland	33	34	30	38	42	34	35	22	24	58	61	39	39
Interzonenhandel	45	64	75	73	69	66	69	59	63	71	81	101	57

(1) — = Einfuhrüberschuß.

(2) Alle Angaben dieser Veröffentlichung, auch die der obenstehenden Tabelle, über den Handel der BR Deutschland und der EG enthalten nicht den in dieser Tabelle aufgeführten Interzonenhandel, d.h. den Handel der BR Deutschland mit der Deutschen Demokratischen Republik und Berlin (Ost).

TAB. 1
(Fortsetzung - suite)

RÉSUMÉ GÉNÉRAL
du commerce de la CE

Handelsbilanz ¹⁾ — Balance commerciale ¹⁾

(valeurs en Mio UC)

1972												1973	Destination
J	F	M	A	M	J	J	A	S	O	N	D	J	
-129	-123	-266	-27	68	293	430	-427	-449	337	15	157	-714	EXTRA-CE
235	219	244	372	571	674	641	258	265	645	373	428	-97	Classe 1
338	392	450	408	435	407	294	402	338	442	405	443	250	AELE
98	148	228	239	266	257	236	164	160	204	146	202	129	Autres pays de l'Europe occidentale
-124	-202	-282	-147	-13	88	97	-130	3	124	-52	-142	-228	Amérique du Nord
-77	-119	-151	-128	-117	-78	13	-178	-236	-126	-117	-75	-247	Autres pays de la classe 1
-404	-441	-578	-456	-554	-441	-251	-732	-715	-334	-403	-366	-698	Classe 2
31	8	13	31	1	17	34	-1	-14	49	40	35	-22	AOM
-8	-26	-27	-29	-29	-30	-18	-32	-48	-15	-17	-4	-50	EAMA
16	14	21	14	14	22	17	18	13	24	21	17	21	DOM
14	9	7	4	3	7	9	-3	8	7	11	11	7	TOM
6	7	7	43	12	10	8	8	18	19	7	13	15	Nouveaux TOM
3	4	5	-1	1	8	18	8	-5	14	18	-2	-15	Autres Associés d'Outre-Mer
-145	-117	-129	-137	-128	-101	-98	-190	-148	-29	-103	-58	-132	Autres pays africains
10	12	-5	-2	-14	-2	-6	-57	-63	51	28	35	-41	Amérique Centrale et du Sud
-354	-356	-476	-373	-439	-387	-209	-417	-356	-364	-372	-412	-415	Asie occidentale
53	9	18	25	25	30	18	-55	-135	-43	4	36	-87	Autres pays de la classe 2
0	63	27	17	8	18	-1	-1	-34	-20	-3	36	40	Classe 3
3	72	30	14	20	18	10	-3	-17	-11	-8	39	32	Europe orientale (2)
-3	-9	-3	3	-11	1	-11	0	-16	-9	5	-2	8	Autres pays de la classe 3
41	36	40	41	42	41	40	51	36	47	47	57	42	Divers non classés
19	19	13	32	33	4	15	24	0	18	41	25	-14	Principaux pays:
6	18	16	12	-8	-13	-58	11	-42	-11	-38	4	-59	Norvège
-29	-5	-14	-1	18	-19	-26	-11	-42	-26	-13	-9	-20	Suède
182	208	247	207	248	240	181	234	237	250	221	207	214	Finlande
99	109	131	115	123	125	117	107	148	162	157	179	96	Suisse
31	31	40	36	34	42	36	27	18	20	23	25	19	Autriche
31	55	79	83	75	91	86	22	65	56	15	32	41	Portugal
30	15	35	33	45	50	51	40	41	53	54	69	28	Espagne
57	63	81	69	74	67	71	79	53	82	63	63	61	Yougoslavie
-47	10	39	42	42	55	40	28	31	23	12	31	17	Grèce
-23	30	0	-3	-3	-16	5	-23	-31	-27	-32	-43	14	Turquie
4	0	5	10	-1	2	-1	-2	-5	5	1	1	-4	U.R.S.S.
12	14	-5	2	4	2	5	-3	6	11	14	33	20	République démocr. allemande
5	10	8	-3	4	8	-10	12	1	-4	4	38	-1	Pologne
5	10	14	10	10	7	0	3	-12	-3	-5	-9	8	Tchécoslovaquie
0	7	4	-3	4	10	5	3	21	1	9	11	6	Hongrie
-11	-11	-8	-15	-17	-9	5	3	2	5	2	-14	-16	Roumanie
12	14	25	7	-6	21	6	-1	9	24	23	45	27	Maroc
3	6	9	8	10	12	9	8	2	3	6	6	6	Algérie
-124	-110	-129	-76	-94	-95	-80	-82	-65	-73	-30	-70	-110	Tunisie
3	12	45	6	6	23	-1	-14	-11	19	-7	5	-7	Libye
-9	-10	-12	-9	-8	-11	-7	-9	-12	-14	-10	-12	-12	Libéria
-48	-29	-46	-60	-53	-47	-44	-90	-60	-28	-56	-53	-36	Côte d'Ivoire
-10	-14	-15	-15	-12	-17	-20	-22	-25	-12	-17	-4	-42	Nigeria
-15	-11	-6	-15	-7	-16	-9	-25	-18	-19	-14	-16	-10	Zaire (anc. Congo-Kinshasa)
42	43	57	13	-4	27	29	-17	-18	28	46	31	-3	Zambie (anc. Rhodésie du Nord)
-75	-161	-241	-92	47	137	127	-74	49	163	-3	-61	-146	République d'Afrique du Sud
-48	-42	-41	-56	-60	-50	-30	-56	-46	-38	-59	-81	-83	États-Unis d'Amérique
23	29	29	28	32	34	34	35	30	38	30	31	-83	Canada
5	14	12	12	17	16	13	-1	18	38	30	36	25	Mexique
-12	-8	-11	-9	-9	-13	-6	-11	-12	-11	3	7	-3	Venezuela
1	3	-7	4	-2	4	-36	-42	-46	-17	-14	-3	-22	Pérou
-9	-19	-19	-13	-13	-9	2	-7	-6	-6	1	-11	-6	Bresil
-22	-18	-19	-27	-36	-33	-17	-48	-33	-35	-55	-31	-52	Chili
22	22	20	22	28	31	28	22	25	32	31	31	30	Argentine
-72	-63	-60	-42	-59	-23	0	-10	-32	-35	-20	-60	-41	Liban
-33	-19	-38	-33	-66	-36	-24	-113	-62	-36	-40	-43	-49	Irak
25	25	17	13	31	41	49	50	61	51	49	65	29	Iran
-151	-158	-238	-171	-223	-193	-170	-223	-189	-211	-234	-250	-218	Israël
-121	-136	-141	-117	-134	-125	-79	-105	-108	-130	-122	-138	-106	Arabie Saoudite
23	16	19	23	25	27	16	4	-18	32	14	24	17	Koweït
0	-1	-1	3	2	1	1	-6	-10	-2	-1	5	1	Inde
-2	-12	-7	-13	-7	-9	-7	-14	-17	-17	-7	-9	-17	Indonésie
19	21	28	21	23	26	19	9	10	20	18	24	16	Malaysia
0	-9	-2	2	-14	-2	-10	0	-13	-9	5	-2	4	Singapour
-92	-95	-114	-107	-71	-47	-47	-119	-154	-145	-130	-76	-135	Chine, Rép. pop.
-2	-8	-10	-5	-7	-4	-4	-9	-16	-19	-13	-9	-15	Japon
-16	-28	-30	-8	-21	-23	-12	-27	-56	-53	-17	-9	-35	Taiwan (Formose)
2	11	-16	-2	-13	-19	38	-22	-28	1	-42	-15	-35	Hong-Kong
-31	-77	-78	-31	-28	-38	-8	-19	-37	-10	11	-15	-74	Australie
-5	16	20	19	9	5	16	8	12	6	19	36	8	Nouvelle-Zélande
													Commerce inter-zones

(1) — = excédent d'importations.

(2) Le commerce de l'Allemagne (RF) avec la République démocratique allemande et le secteur soviétique de Berlin, figurant au bas du tableau, est exclu dans toutes les autres données de cette publication relatives au commerce de l'Allemagne (RF) et de la CE, même celles du présent tableau.

1963 = 100

Zeitraum Période		EUR-9			Deutsch- land	France	Italia	Neder- land	Belg.- Lux.	United Kingdom	Ireland	Danmark
		Total	Intra	Extra								
import												
1972	I	210	250	181	242	245	192	215	233	162	191	182
	II	217	266	184	257	258	201	223	236	162	203	176
	III	200	238	172	238	225	192	202	220	148	180	177
	IV	234	288	198	268	275	223	241	258	173	232	205
1973	I				273	281	206	258	266	180		214
1972	J	194	227	169	223	213	190	200	214	152	180	166
	F	205	244	177	239	243	182	208	224	158	187	185
	M	231	275	197	265	277	205	236	261	177	209	196
A	M	208	250	180	250	246	194	216	223	153	186	165
	J	221	266	190	259	267	212	215	229	165	222	186
	J	223	274	188	262	262	196	237	257	167	200	177
J	A	195	236	168	236	234	200	189	193	138	179	174
	S	188	211	167	235	194	176	216	226	126	159	174
	S	217	265	186	244	247	201	221	241	178	202	185
O	N	237	297	199	273	271	212	249	260	184	235	210
	D	235	279	201	270	274	204	244	263	183	230	213
	D	229	282	197	262	281	251	229	251	153	230	191
1973	J				267	267	211	254	256	192		232
	F				267	269	230	245	259	155		198
	M				285	306	177	274	284	192		213
A	M				269	271	209			157		
	J				298	309				189		
	J				281					174		
export												
1972	I	215	250	187	226	236	277	254	239	143	205	172
	II	229	266	201	236	257	296	269	257	155	213	182
	III	205	238	178	223	219	279	249	233	123	233	161
	IV	252	288	224	242	279	320	278	291	168	247	190
1973	I				269	266	250	326	284	162		185
1972	J	199	227	175	202	208	251	246	232	140	186	164
	F	211	244	184	227	233	272	235	225	145	204	170
	M	234	275	200	249	266	308	282	260	143	224	182
A	M	215	250	187	226	248	285	254	235	139	172	166
	J	232	266	205	242	247	301	275	264	160	233	191
	J	239	274	210	240	276	303	279	275	165	234	188
J	A	210	236	188	220	235	305	216	224	141	236	150
	S	185	211	163	216	180	249	262	211	88	206	159
	S	222	265	186	232	242	284	278	263	139	256	175
O	N	260	297	229	280	294	310	284	295	177	265	198
	D	247	279	220	259	274	292	288	269	178	268	186
	D	250	282	223	270	270	359	262	307	151	206	186
1973	J				256	254	249	336	261	168		167
	F				267	258	271	323	271	156		191
	M				285	287	231	319	320	164		196
A	M				278	271	259			164		
	J				309	298				173		
	J				273					174		

(Gesamthandel)

(commerce total)

1963 = 100

Zeitraum Période	EUR-9	Deutsch- land	France	Italia	Ne- der- land	Belg- Lux.	Uni- ted King- dom	Ire- land	Dan- mark	EUR-9	Deutsch- land	France	Italia	Ne- der- land	Belg- Lux.	Uni- ted King- dom	Ire- land	Dan- mark
DURCHSCHNITTSWERTE										VALEUR MOYENNE								
import										export								
1972 I	113	111	112	114	119	111	115	114	114	119	122	116	115	117	114	128	119	117
II	113	111	110	115	120	110	116	114	115	119	121	117	115	115	114	129	124	117
III	115	112	110	117	123	112	119	119	116	121	123	118	116	118	116	132	128	118
IV	117	113	112	119	119	113	125	121	117	121	122	117	117	117	116	133	133	121
1973 I		115	114	124	122	120	137		119		122	124	121	119	118	137		129
1972 J	113	110	113	115	117	108	116	114	114	119	121	117	114	115	112	127	117	117
F	114	111	114	114	119	110	115	114	114	119	123	116	116	115	112	127	119	117
M	113	111	110	114	119	112	116	114	114	119	122	116	115	114	114	129	120	117
A	112	109	110	114	119	110	117	115	115	119	122	119	114	113	113	129	121	117
M	114	113	110	115	118	111	117	113	115	120	121	118	115	114	114	129	123	117
J	113	112	109	115	117	110	117	115	115	119	121	115	115	114	114	129	126	117
J	114	111	106	116	119	111	119	119	116	121	124	119	117	115	113	130	126	118
A	115	112	111	117	118	113	121	119	116	121	124	119	116	115	112	134	127	118
S	116	113	113	117	119	111	121	119	116	120	122	117	115	116	115	131	129	118
O	116	113	109	118	118	113	122	120	117	120	121	113	117	116	116	133	129	121
N	116	113	109	118	119	112	127	121	117	121	121	117	116	116	116	133	132	121
D	119	114	118	120	121	113	131	123	117	123	124	122	117	119	116	134	138	121
1973 J		115	115	120	122	119	132		119		122	123	119	117	117	136		129
F		116	115	125	123	120	137		119		121	124	122	119	118	136		129
M		115	113	129	123	120	141		119		122	126	122	121	120	139		129
A		116	115	133			145				123	125	126			141		
M		118	118				149				124	122				142		
J		116					152				121					143		
TERMS OF TRADE										VERHÄLTNIS DER VOLUMEN								
TERMES DE L'ÉCHANGE										RAPPORT DES VOLUMES								
export : import																		
1972 I	105	110	104	101	98	102	111	104	103	102	93	96	144	119	103	88	107	94
II	105	109	107	100	96	103	111	108	102	105	92	99	148	121	109	95	105	103
III	106	110	108	99	96	104	111	107	102	103	94	97	145	123	106	83	129	91
IV	104	108	105	98	98	103	106	109	103	108	101	102	144	116	113	97	107	93
1973 I		106	109	97	97	99	100		108		99	95	121	126	107	90		87
1972 J	105	110	104	99	98	103	110	103	103	102	90	98	133	123	108	92	104	99
F	105	111	102	101	97	103	111	104	103	103	95	96	149	113	100	92	109	92
M	105	109	105	101	96	102	111	105	103	102	94	96	150	120	100	81	107	93
A	106	112	109	100	95	103	110	105	102	103	90	101	147	118	105	91	92	101
M	105	107	108	100	97	103	111	109	102	105	94	93	142	128	115	97	105	103
J	105	108	105	100	97	104	110	110	102	107	92	105	155	118	107	98	117	106
J	107	111	112	100	97	102	109	106	102	108	93	101	152	114	116	103	132	86
A	105	110	107	99	97	99	111	107	102	98	92	93	141	122	94	69	130	91
S	104	109	104	99	97	104	109	109	102	102	95	98	142	122	109	78	127	94
O	104	107	103	99	98	103	109	107	103	110	103	109	146	114	114	96	113	95
N	104	107	107	99	97	104	105	109	103	105	96	100	144	118	102	97	117	87
D	103	109	104	97	98	98	103	112	103	109	103	96	143	114	123	98	90	97
1973 J		106	107	99	97	98	103		108		96	95	118	132	102	87		72
F		104	108	98	97	98	100		108		100	96	118	132	105	101		96
M		106	111	95	98	100	99		108		100	94	130	116	113	85		92
A		106	109	94			97				103	100	124			105		
M		105	104				95				104	96				92		
J		105					94				97					100		

3

**ENTWICKLUNG DES HANDELS
DER MITGLIEDSTAATEN
INTRA- UND EXTRA-EG**

TAB. 4

(Werte in Mio RE)

Zeitraum Période		EUR-9	Deutsch- land	France	Italia	Nederland	Belg.-Lux.	United Kingdom	Ireland	Danmark
AUSTAUSCH INTRA-EG (EUR-9)						ÉCHANGES INTRA-CE (EUR-9)				
						import				
1972	I	17 689,3	4 689,7	3 340,6	2 043,5	2 397,0	2 366,0	2 021,4	323,8	507,3
	II	18 680,6	5 194,4	3 393,5	2 103,5	2 518,4	2 522,4	2 096,2	348,2	503,9
	III	17 194,5	4 633,8	3 064,2	2 059,1	2 268,3	2 352,0	1 983,7	315,9	517,3
	IV	20 360,9	5 224,9	3 792,8	2 556,8	2 659,8	2 763,5	2 351,1	413,2	598,9
1973	I		5 407,8	3 850,5	2 447,7	2 842,3	2 980,7	2 708,1		623,6
1972	J	5 372,1	1 399,7	992,0	668,2	715,3	693,2	659,4	100,0	144,4
	F	5 760,6	1 526,7	1 108,9	676,0	786,3	753,9	633,6	104,0	171,3
	M	6 526,8	1 763,3	1 240,4	699,4	890,0	897,9	729,4	120,2	186,3
	A	5 832,3	1 634,3	1 089,9	696,7	780,9	742,1	623,5	108,5	156,4
	M	6 212,5	1 800,9	1 135,1	718,5	803,3	748,2	702,2	128,7	175,6
	J	6 424,0	1 759,3	1 169,6	688,3	884,0	871,9	777,8	112,0	161,1
	J	5 580,2	1 529,4	1 063,6	745,0	677,6	641,0	646,7	108,0	168,9
	A	5 230,1	1 495,5	817,3	584,0	748,0	740,0	593,1	91,5	160,7
	S	6 210,8	1 608,9	1 183,2	730,1	834,5	807,2	750,2	117,0	179,6
	O	6 844,8	1 827,1	1 236,0	790,6	909,5	908,2	822,3	143,6	207,5
	N	6 709,1	1 744,0	1 247,3	771,8	879,3	889,0	837,0	137,3	203,4
	D	6 676,5	1 655,5	1 323,3	994,3	847,1	845,5	698,8	133,8	178,2
1973	J	6 883,7	1 726,2	1 207,6	805,2	928,9	928,4	921,0	139,7	226,7
	F	6 992,1	1 798,0	1 259,0	920,2	903,4	976,9	793,2	144,0	197,4
	M		1 883,8	1 383,9	722,4	1 009,2	1 032,5	991,2		189,3
	A		1 845,0	1 232,4	840,4	910,5	990,8	835,8		193,2
	M		2 023,3	1 409,7	1 164,9	1 030,3	1 039,9	1 089,3		254,5
	J		1 909,9	1 411,1			1 042,9			
						export				
1972	I	17 515,3	4 804,2	3 159,9	2 059,4	2 718,5	2 434,7	1 667,5	260,7	410,4
	II	18 707,8	4 964,7	3 445,7	2 154,0	2 841,9	2 806,0	1 779,2	286,7	429,7
	III	17 025,7	4 574,3	2 943,7	2 103,2	2 719,6	2 372,7	1 598,0	318,1	396,2
	IV	20 569,4	5 632,2	3 673,7	2 296,1	3 042,2	3 097,7	2 004,6	344,2	478,6
1973	I		5 764,9	3 834,3	1 969,0	3 488,3	2 978,7	2 128,4		542,6
1972	J	5 286,4	1 409,3	915,0	613,5	853,0	766,2	513,8	79,2	136,5
	F	5 727,7	1 604,1	1 055,7	677,7	828,4	764,8	575,5	85,2	136,2
	M	6 424,3	1 790,9	1 189,1	768,2	973,3	890,3	578,3	96,4	137,8
	A	5 856,0	1 629,3	1 124,9	678,3	884,9	792,3	543,7	73,0	129,7
	M	6 251,1	1 661,6	1 107,5	742,3	949,4	911,7	612,7	102,3	163,7
	J	6 406,1	1 673,8	1 214,9	733,4	968,3	945,7	626,1	107,7	136,3
	J	5 617,1	1 496,6	1 037,5	765,1	763,7	740,1	580,9	108,4	124,8
	A	5 018,6	1 432,7	769,5	583,0	905,6	687,5	426,9	90,6	122,9
	S	6 271,2	1 645,1	1 136,6	755,1	969,3	902,5	593,4	119,5	149,8
	O	6 995,8	1 946,9	1 258,4	764,1	999,4	1 038,0	702,8	121,7	164,5
	N	6 621,9	1 791,7	1 206,1	711,7	1 019,6	931,2	676,9	123,2	161,3
	D	6 798,4	1 891,9	1 212,2	820,2	937,9	1 058,9	627,2	98,9	151,2
1973	J	6 754,3	1 825,5	1 236,5	654,2	1 154,7	919,2	697,4	102,7	164,0
	F	6 909,3	1 909,1	1 241,3	720,5	1 117,0	938,8	690,3	109,1	183,3
	M		2 030,8	1 356,5	594,4	1 179,9	1 118,4	739,7		195,6
	A		1 990,7	1 301,6	680,0	1 094,9	1 054,2	731,7		159,1
	M		2 198,5	1 363,8	902,0	241,7	1 129,4	794,5		194,6
	J		1 902,2	1 386,7			816,5			

TAB. 4

**ÉVOLUTION DU COMMERCE
INTRA- ET EXTRA-CE
DES PAYS MEMBRES**

(valeurs en Mio UC)

Zeitraum Période		EUR-9	Deutsch- land	France	Italia	Nederland	Belg.-Lux.	United Kingdom	Ireland	Danmark
HANDEL EXTRA-EG (EUR-9)			COMMERCE EXTRA-CE (EUR-9)							
			import							
1972	I	16 416,6	4 047,4	2 648,2	2 125,5	1 406,8	939,5	4 499,7	143,3	606,2
	II	16 814,0	4 122,0	2 769,6	2 262,0	1 459,7	995,9	4 460,3	147,1	597,4
	III	15 902,5	4 052,9	2 337,2	2 204,4	1 444,5	987,1	4 136,6	143,2	596,6
	IV	18 879,4	4 660,9	2 913,4	2 455,1	1 646,7	1 094,8	5 224,0	187,4	697,1
1973	I		4 827,3	3 146,2	2 416,5	1 861,0	1 127,2	5 857,3		772,3
1972	J	5 089,5	1 255,7	759,0	711,5	448,6	294,6	1 383,9	46,1	190,0
	F	5 369,1	1 356,0	904,6	640,2	451,2	292,3	1 476,1	47,6	200,9
	M	5 957,2	1 435,7	986,6	774,1	507,1	348,7	1 647,6	49,6	207,7
	A	5 357,7	1 311,9	874,4	698,4	496,1	300,8	1 452,4	44,5	179,2
	M	5 781,0	1 379,2	991,3	826,4	465,1	333,5	1 533,3	50,3	202,3
	J	5 670,1	1 430,8	911,5	738,0	499,0	332,7	1 506,2	52,6	199,3
	J	5 003,2	1 321,3	747,1	727,8	444,2	270,4	1 261,9	44,4	186,1
	A	5 123,0	1 360,1	749,6	724,8	521,2	347,7	1 178,6	44,1	196,9
	S	5 793,2	1 371,4	845,0	755,8	477,4	334,2	1 753,6	54,8	201,1
	O	6 214,7	1 527,0	917,3	791,2	554,5	341,6	1 797,3	58,4	227,3
	N	6 327,2	1 565,7	923,9	749,7	566,9	366,6	1 855,9	60,6	237,9
	D	6 364,2	1 569,1	1 078,2	914,2	527,2	362,1	1 626,7	67,9	218,8
1973	J	6 764,8	1 603,6	1 024,9	798,6	608,2	365,4	2 033,9	66,8	263,4
	F	6 313,7	1 553,5	985,3	895,1	591,3	343,1	1 665,0	59,4	221,2
	M		1 670,2	1 136,0	722,8	661,5	417,6	2 153,4		261,3
	A		1 548,0	1 034,2	923,3	568,6	374,0	1 809,4		228,7
	M		1 784,2	1 237,7	1 111,2	625,7	425,0	2 184,3		301,9
	J		1 615,2	1 107,0				2 020,8		
			export							
1972	I	15 906,9	5 253,0	2 376,1	1 965,1	964,5	846,1	3 881,5	71,2	549,5
	II	17 174,0	5 494,5	2 644,0	2 144,6	1 001,1	932,1	4 296,4	78,4	584,0
	III	15 492,6	5 460,3	2 298,8	1 988,2	936,1	888,6	3 321,8	89,1	509,7
	IV	19 458,7	6 378,8	2 927,0	2 419,8	1 082,8	1 093,5	4 840,6	103,9	612,4
1973	I		6 204,6	2 844,6	1 855,2	1 349,5	1 082,5	4 653,2		585,6
1972	J	4 961,2	1 558,6	727,3	594,1	318,6	281,2	1 292,9	20,4	168,0
	F	5 246,0	1 792,9	769,8	648,1	289,0	248,1	1 291,7	25,3	180,9
	M	5 690,7	1 901,1	879,1	722,9	357,0	306,4	1 297,6	25,9	200,7
	A	5 331,3	1 711,6	868,9	695,3	301,7	276,8	1 275,5	22,1	179,4
	M	5 849,4	1 905,0	860,2	716,4	351,1	300,7	1 496,3	28,6	190,9
	J	5 962,6	1 877,8	915,3	732,9	347,3	321,2	1 527,4	26,9	213,7
	J	5 432,7	1 828,7	851,9	730,8	263,1	281,7	1 293,1	27,4	156,0
	A	4 695,8	1 817,3	677,4	631,3	343,5	266,9	755,1	29,4	174,9
	S	5 343,8	1 814,1	769,6	626,1	327,6	318,8	1 277,0	31,7	178,8
	O	6 552,0	2 173,5	976,8	755,0	366,5	344,9	1 686,0	34,4	214,9
	N	6 341,9	2 027,0	942,8	721,0	364,5	329,4	1 724,8	38,3	194,3
	D	6 521,0	2 174,9	1 009,4	943,8	347,4	380,1	1 430,2	31,3	203,9
1973	J	6 051,2	1 975,6	871,0	591,5	476,4	306,9	1 621,9	30,6	177,1
	F	6 110,7	2 015,4	906,0	669,1	464,7	346,6	1 463,9	39,2	205,8
	M		2 214,5	1 067,5	594,5	408,4	426,8	1 566,9		203,2
	A		2 180,0	978,4	690,0	342,9	372,7	1 626,3		187,3
	M		2 469,3	1 093,8	878,0	495,0	386,7	1 702,7		227,8
	J		2 121,7	1 107,5				1 710,2		

ENTWICKLUNG DES HANDELS
DER MITGLIEDSTAATEN
INTRA- UND EXTRA-EG

TAB. 4
(Fortsetzung - suite)

(Werte in Mio RE)

Zeitraum Période		EUR-9	Deutsch- land	France	Italia	Nederland	Belg.-Lux.	United Kingdom	Ireland	Danmark	
AUSTAUSCH INTRA-EG (EUR-9)			Handelsbilanz (1) balance commerciale (1)					ÉCHANGES INTRA-CE (EUR-9)			
1972	I	— 174,0	114,5	— 180,7	15,9	321,5	68,7	— 353,9	— 63,1	— 96,9	
	II	27,2	— 229,7	52,2	50,5	323,5	283,6	— 317,0	— 61,5	— 74,2	
	III	— 168,8	— 59,5	— 120,5	44,1	451,3	20,7	— 385,7	2,2	— 121,1	
	IV	208,5	407,3	— 119,1	— 260,7	382,4	334,2	— 346,5	— 69,0	— 120,3	
1973	I		357,1	— 16,2	— 478,7	646,1	— 2,0	— 579,7		— 81,0	
1972	J	— 85,7	9,6	— 77,0	— 54,7	137,6	73,0	— 145,6	— 20,8	— 7,9	
	F	— 32,9	77,4	— 53,1	1,8	42,2	10,9	— 58,1	— 18,7	— 35,2	
	M	— 102,5	27,6	— 51,2	68,8	83,3	— 7,5	— 151,0	— 23,9	— 48,5	
	A	23,7	— 5,0	34,9	— 18,4	104,0	50,2	— 79,8	— 35,5	— 26,7	
	M	38,6	— 139,2	— 27,6	23,8	146,1	163,5	— 89,5	— 26,5	— 11,9	
	J	— 17,9	— 85,5	45,3	45,1	84,3	73,8	— 151,7	— 4,4	— 24,8	
	J	36,9	— 32,8	— 26,1	20,1	86,0	99,1	— 65,8	0,4	— 44,1	
	A	— 211,5	— 62,9	— 47,7	— 1,0	157,7	— 52,5	— 166,3	— 0,9	— 37,8	
	S	60,4	36,1	— 46,6	25,0	134,8	95,3	— 156,8	2,5	— 29,8	
	O	151,0	119,9	22,4	— 26,5	89,8	129,8	— 119,5	— 21,9	— 43,0	
	N	— 79,2	47,7	— 41,2	— 60,1	140,4	42,2	— 160,1	— 14,0	— 42,1	
	D	121,9	236,4	— 111,1	— 174,1	90,9	213,4	— 71,6	— 35,0	— 26,9	
1973	J	— 129,4	99,3	29,0	— 151,0	225,8	— 9,2	— 223,6	— 36,9	— 62,7	
	F	— 82,8	111,1	— 17,8	— 199,7	213,6	— 38,1	— 102,9	— 34,9	— 14,1	
	M		147,0	— 27,4	— 128,0	170,8	85,9	— 251,4		6,3	
	A		145,7	69,2	— 160,4	184,4	63,3	— 104,1		— 34,1	
	M		175,1	— 45,5	— 262,9	211,4	89,5	— 294,8		— 59,9	
	J		— 7,7	— 24,4			— 226,4				
HANDEL EXTRA-EG (EUR-9)			Handelsbilanz (1) balance commerciale (1)					COMMERCE EXTRA-CE (EUR-9)			
1972	I	— 509,7	1 205,6	— 272,1	— 160,4	— 442,3	— 93,4	— 618,2	— 72,1	— 56,7	
	II	360,0	1 372,5	— 125,6	— 117,4	— 459,6	— 63,8	— 163,9	— 68,7	— 13,4	
	III	— 409,9	1 407,4	— 38,4	— 216,2	— 508,4	— 98,5	— 814,8	— 54,1	— 86,9	
	IV	579,3	1 717,9	13,6	— 35,3	— 563,9	— 1,3	— 383,4	— 83,5	— 84,7	
1973	I		1 377,3	— 301,6	— 561,4	— 511,5	— 44,6	— 1199,1		— 186,7	
1972	J	— 128,3	302,9	— 31,7	— 117,4	— 130,0	— 13,4	— 91,0	— 25,7	— 22,0	
	F	— 123,1	436,9	— 134,8	7,9	— 162,2	— 44,2	— 184,4	— 22,3	— 20,0	
	M	— 266,5	465,4	— 107,5	— 51,2	— 150,1	— 42,3	— 350,0	— 23,7	— 7,0	
	A	— 26,4	399,7	— 5,5	— 3,1	— 194,4	— 24,0	— 176,9	— 22,4	0,2	
	M	68,4	525,8	— 131,1	— 110,0	— 114,0	— 32,8	— 37,0	— 21,7	— 11,4	
	J	292,5	447,0	3,8	— 5,1	— 151,7	— 11,5	21,2	— 25,7	14,4	
	J	429,5	507,4	104,8	3,0	— 181,1	11,3	31,2	— 17,0	— 30,1	
	A	— 427,2	457,2	— 72,2	— 93,5	— 177,7	— 80,8	— 423,5	— 14,7	— 22,0	
	S	— 449,4	442,7	— 75,4	— 129,7	— 149,8	— 15,4	— 476,6	— 23,1	— 22,3	
	O	337,3	646,5	59,5	— 36,2	— 188,0	3,3	— 111,3	— 24,0	— 12,4	
	N	14,7	461,3	18,9	— 28,7	— 202,4	— 37,2	— 131,1	— 22,3	— 43,6	
	D	156,8	605,8	— 68,8	29,6	— 179,8	18,0	— 196,5	— 36,6	— 14,9	
1973	J	— 713,6	372,0	— 153,9	— 207,1	— 131,7	— 58,5	— 411,9	— 36,2	— 86,2	
	F		461,8	— 79,2	— 226,0	— 126,6	3,5	— 201,0	— 20,1	— 15,4	
	M		544,4	— 68,4	— 128,3	— 253,1	9,3	— 586,5		— 58,1	
	A		632,0	— 55,8	— 233,3	— 225,7	— 1,2	— 183,2		— 41,4	
	M		685,1	— 143,8	— 233,3	— 130,1	— 38,3	— 481,6		— 74,1	
	J		506,4	0,5			— 310,6				

(1) — = Einfuhrüberschuß.

(1) — = excédent d'importations.

TAB. 4
(Fortsetzung - suite)

**ÉVOLUTION DU COMMERCE
INTRA- ET EXTRA-CE
DES PAYS MEMBRES**

(valeurs en Mio UC)

Zeitraum Période	Import						Export						
	EUR-6	Deutsch-land	France	Italia	Neder-land	Belg.-Lux.	EUR-6	Deutsch-land	France	Italia	Neder-land	Belg.-Lux.	
AUSTAUSCH INTRA-EG (EUR-6)													
ÉCHANGES INTRA-CE (EUR-6)													
1972	I	13 439,2	4 250,6	3 010,6	1 861,2	2 164,7	2 152,1	13 462,5	4 148,1	2 811,1	1 861,7	2 374,7	2 266,9
	II	14 223,1	4 728,3	3 051,9	1 920,8	2 261,9	2 260,2	14 275,1	4 226,7	3 047,8	1 925,2	2 472,6	2 602,7
	III	12 977,3	4 193,6	2 740,8	1 877,7	2 044,8	2 120,3	12 959,8	3 854,0	2 617,3	1 898,0	2 391,3	2 199,3
	IV	15 353,0	4 707,7	3 412,7	2 334,2	2 417,3	2 481,2	15 560,7	4 747,1	3 231,5	2 045,5	2 686,1	2 850,5
1973	I	15 756,4	4 858,7	3 452,3	2 215,6	2 535,0	2 694,9	15 773,3	4 926,2	3 353,5	1 756,0	2 988,6	2 749,0
1972	J	4 029,4	1 264,7	887,2	610,4	645,8	621,4	4 036,2	1 227,8	811,0	551,7	736,3	709,5
	F	4 402,7	1 384,2	1 001,2	614,6	711,7	691,0	4 370,2	1 380,6	938,2	612,7	725,1	713,5
	M	4 984,2	1 601,7	1 122,9	636,2	801,8	821,5	4 980,2	1 539,8	1 062,0	697,2	849,4	831,9
	A	4 469,9	1 489,3	979,7	636,3	697,0	667,6	4 488,1	1 351,6	1 009,8	602,5	786,7	737,5
	M	4 692,2	1 638,5	1 014,5	654,4	722,2	662,7	4 738,1	1 432,2	979,6	667,7	816,6	842,0
	J	4 861,1	1 600,6	1 058,9	630,1	792,6	778,9	4 860,0	1 443,0	1 060,0	655,0	830,0	872,0
	J	4 179,6	1 387,9	947,4	677,2	603,2	563,8	4 207,6	1 236,9	927,0	692,2	667,8	683,7
	A	3 971,1	1 349,5	733,6	536,1	681,7	670,2	3 849,5	1 225,3	669,4	521,5	794,1	639,1
	S	4 667,9	1 455,8	1 059,7	664,3	751,8	736,3	4 781,7	1 391,5	1 020,8	684,2	848,3	836,9
	O	5 137,0	1 654,1	1 117,9	720,7	822,6	821,7	5 278,4	1 641,4	1 092,1	683,1	896,1	965,7
	N	4 988,3	1 575,3	1 122,8	706,7	791,8	791,7	4 973,7	1 529,4	1 069,8	634,8	890,1	849,6
	D	5 109,2	1 479,8	1 187,2	906,7	778,6	757,0	5 176,1	1 574,2	1 072,9	727,5	814,4	987,2
1973	J	5 035,9	1 561,9	1 075,4	731,1	832,4	835,2	5 042,7	1 554,1	1 081,7	579,3	978,6	848,9
	F	5 244,6	1 609,1	1 132,3	830,3	798,2	874,6	5 170,5	1 628,0	1 086,9	644,0	941,7	869,8
	M	5 435,4	1 687,9	1 244,6	654,2	903,5	945,1	5 521,9	1 744,7	1 184,9	532,6	1 031,6	1 028,2
	A	5 258,8	1 674,7	1 106,1	763,7	823,4	891,0	5 383,2	1 703,2	1 129,7	614,4	958,3	977,6
	M	5 993,7	1 830,9	1 261,3	1 057,2	926,9	917,4	5 910,7	1 841,4	1 183,8	790,0	1 067,1	1 028,4
	J		1 722,4	1 266,8					1 592,6	1 170,9			
HANDEL EXTRA-EG (EUR-6)													
COMMERCE EXTRA-CE (EUR-6)													
1972	I	12 565,0	4 486,5	2 978,1	2 307,8	1 639,1	1 153,5	13 119,0	5 909,1	2 724,8	2 162,8	1 308,3	1 013,9
	II	13 118,2	4 588,1	3 111,2	2 444,8	1 716,2	1 258,1	14 152,5	6 232,4	3 041,9	2 373,4	1 369,4	1 135,4
	III	12 426,9	4 493,8	2 660,6	2 385,8	1 667,9	1 218,8	13 326,3	6 181,3	2 625,3	2 193,4	1 264,4	1 062,0
	IV	14 415,6	5 178,1	3 293,5	2 677,7	1 889,2	1 377,2	16 083,2	7 264,0	3 369,2	2 670,4	1 438,9	1 340,7
1973	I	15 150,7	5 376,3	3 544,4	2 648,6	2 168,3	1 413,1	15 598,3	7 043,3	3 325,4	2 068,2	1 849,2	1 312,2
1972	J	3 908,4	1 390,7	863,9	769,3	518,1	366,4	4 000,6	1 740,1	831,4	655,9	435,3	337,9
	F	4 093,5	1 498,5	1 012,3	701,6	525,9	355,3	4 308,7	2 016,8	887,2	713,0	392,3	299,4
	M	4 559,0	1 597,3	1 104,1	837,3	595,3	425,1	4 798,0	2 152,2	1 006,3	793,9	480,9	364,8
	A	4 155,6	1 456,9	984,6	758,8	580,0	375,3	4 475,8	1 989,3	983,9	771,1	399,9	331,5
	M	4 509,3	1 541,6	1 111,9	890,5	546,3	419,0	4 767,9	2 134,4	988,1	790,9	483,9	370,5
	J	4 423,9	1 589,5	1 022,1	796,2	590,4	425,7	4 870,7	2 108,6	1 070,3	811,3	485,5	394,9
	J	3 987,9	1 462,8	863,3	795,5	518,6	347,6	4 551,6	2 088,4	962,4	803,7	359,0	338,1
	A	4 117,0	1 506,1	833,3	772,7	587,5	417,4	4 265,1	2 024,7	777,5	692,8	454,9	315,2
	S	4 279,8	1 524,5	968,5	821,6	560,1	405,1	4 483,1	2 067,7	885,5	697,0	448,6	384,4
	O	4 666,1	1 700,0	1 035,4	861,1	641,4	428,1	5 345,1	2 479,0	1 143,1	836,0	469,8	417,2
	N	4 715,9	1 734,4	1 048,4	814,8	654,4	463,9	5 071,3	2 289,2	1 079,1	797,9	494,0	411,0
	D	5 007,3	1 744,8	1 214,3	1 001,8	595,7	450,7	5 600,7	2 492,5	1 148,9	1 036,5	471,0	451,8
1973	J	4 961,1	1 768,0	1 157,1	872,7	704,6	458,7	4 969,0	2 247,0	1 025,9	666,4	652,5	377,3
	F	4 981,1	1 742,2	1 112,0	984,9	696,5	445,3	5 157,9	2 296,5	1 060,4	745,4	640,0	415,5
	M	5 204,5	1 866,1	1 275,2	791,1	767,1	505,0	5 469,9	2 500,7	1 239,2	656,3	556,8	517,0
	A	5 008,4	1 718,4	1 160,4	1 000,0	655,7	473,9	5 302,2	2 467,6	1 150,2	755,7	479,5	449,2
	M	5 858,2	1 976,6	1 386,1	1 218,9	729,1	547,5	6 247,4	2 826,3	1 273,8	990,0	669,6	487,7
	J		1 802,7	1 251,3					2 431,2	1 323,3			

AUSTAUSCH INTRA-EG (1)

(Werte in Mio RE)

Ursprung Origine	Zeitraum Période	Einfuhrland - Pays importateur								
		Deutsch- land	France	Italia	Nederland	Belg.- Lux.	United Kingdom	Ireland	Danmark	
Deutschland	1972	I	1 327,7		845,2	1 065,2	820,7	460,2	37,9	196,9
		II	1 340,8		868,5	1 053,6	919,3	491,3	38,5	197,8
		III	1 217,1		878,1	1 014,9	825,1	475,1	38,8	223,5
		IV	1 551,0		1 021,0	1 130,3	936,0	591,7	40,9	252,5
	1973	I	1 562,6		1 004,1	1 238,8	996,6	706,3		257,4
	1972	J	386,6		274,0	213,6	225,1	140,7	12,4	56,9
		F	440,6		274,2	348,7	266,9	147,5	12,0	65,7
		M	500,4		297,0	402,8	319,5	178,2	13,7	72,9
		A	425,2		282,1	340,5	239,5	149,4	11,2	62,5
		M	455,3		299,9	336,3	231,6	160,5	13,2	68,1
		J	460,4		286,5	376,4	305,4	180,7	14,1	62,5
		J	425,1		309,5	297,9	224,3	152,1	13,3	71,6
		A	339,8		259,0	356,7	261,4	141,0	13,1	76,4
		S	452,1		309,6	360,7	291,7	181,6	12,6	72,2
		O	483,2		310,6	406,2	323,6	193,6	13,3	89,6
		N	496,4		326,5	381,7	303,1	211,0	14,4	85,0
		D	571,3		383,9	345,8	297,4	182,5	13,7	74,1
	1973	J	459,0		327,2	406,0	312,8	245,9	17,7	89,0
		F	525,2		378,7	392,1	324,9	203,0	15,2	82,2
		M	578,4		298,2	440,8	356,8	256,7		82,0
A		508,9		345,7	391,2	335,8	206,6		88,9	
	M	581,5		461,4	468,7	372,7	268,7		110,9	
	J	568,9					273,2			
France	1972	I	1 242,1		660,7	315,0	688,2	349,7	16,6	51,8
		II	1 419,8		674,4	321,9	696,8	357,6	16,6	57,0
		III	1 169,6		635,0	269,2	597,7	322,9	13,6	48,2
		IV	1 352,1		834,0	346,8	735,5	418,7	21,9	53,3
	1973	I	1 451,5		744,2	387,5	815,7	518,1		54,2
	1972	J	388,2		214,5	97,4	201,9	111,6	5,1	12,3
		F	401,4		218,1	101,7	222,8	107,3	4,9	13,3
		M	452,2		228,1	116,0	262,1	130,7	6,7	25,9
		A	437,2		227,3	99,2	219,0	109,6	6,4	14,2
		M	510,7		230,2	103,6	220,9	121,4	5,0	20,3
		J	471,9		216,9	119,2	243,6	126,6	5,3	21,3
		J	429,5		229,3	91,3	184,0	119,5	4,4	16,2
		A	344,7		177,7	79,9	177,5	94,2	4,5	16,9
		S	395,3		228,0	98,3	222,5	110,3	4,9	14,6
		O	467,9		263,2	115,0	250,7	147,6	8,2	18,3
		N	441,2		234,7	116,0	238,9	148,5	7,2	17,2
		D	443,0		336,1	117,4	235,2	124,1	6,5	16,7
	1973	J	459,8		245,0	135,1	259,8	168,5	8,8	20,1
		F	480,1		275,7	117,3	265,1	145,3	10,2	16,8
		M	511,7		223,5	135,0	289,6	201,9		16,4
A		478,4		255,7	123,8	262,0	172,1		18,7	
	M	505,0		376,0	125,1	265,5	210,3		22,2	
	J	492,2					190,9			

(1) Auf Basis der Einfuhr.

TAB. 4
(Fortsetzung - suite)

ÉVOLUTION DU COMMERCE
INTRA- ET EXTRA-CE
DES PAYS MEMBRES

ÉCHANGES INTRA-CE (1)

(valeurs en Mio UC)

Origine	Période	Einfuhrland - Pays importateur								
		Deutsch-land	France	Italia	Nederland	Belg.-Lux.	United Kingdom	Ireland	Danmark	
Italia	1972	I	941,2	630,9		169,5	142,8	201,8	8,7	30,1
		II	1 026,2	616,1		167,5	149,3	198,1	9,3	34,2
		III	1 001,2	571,7		161,0	143,8	217,6	9,2	29,6
		IV	1 003,9	672,7		169,9	146,8	230,7	10,1	36,0
	1973	I	969,8	636,4		170,5	145,6	249,5		31,9
	1972	J	266,2	183,9		50,8	42,1	67,9	2,8	8,2
		F	314,4	206,1		55,4	45,1	64,1	2,7	11,1
		M	360,6	241,1		63,4	55,4	69,8	3,2	10,4
		A	324,0	195,4		55,9	45,0	62,7	3,1	11,9
		M	347,2	210,6		51,9	45,8	62,2	2,9	12,0
		J	355,0	211,6		59,9	55,9	73,4	3,3	9,6
		J	349,7	207,0		50,4	43,6	72,8	3,1	10,6
		A	328,1	143,1		61,3	50,9	74,2	3,2	10,2
		S	323,3	221,5		49,2	45,9	71,6	2,9	8,3
		O	368,4	227,6		63,7	51,7	78,3	3,6	11,7
		N	339,5	231,7		56,1	47,5	81,9	3,6	13,2
		D	295,9	221,8		50,1	45,5	71,6	3,1	10,8
	1973	J	330,3	218,3		60,8	49,0	90,9	4,8	12,3
		F	335,2	213,0		56,0	48,5	77,6	4,0	10,3
		M	303,9	205,2		53,8	47,9	80,4		8,8
	A	328,0	181,0		48,7	46,0	68,8		9,4	
	M	385,6	245,7		56,6	57,9	106,2		15,5	
	J	358,9	247,0				101,1			
Nederland	1972	I	1 161,2	365,8	189,6		500,4	363,1	15,5	48,4
		II	1 292,5	397,4	208,4		594,8	389,1	12,8	45,1
		III	1 187,5	340,2	203,1		553,7	327,0	13,2	49,3
		IV	1 380,7	405,4	264,0		663,0	396,9	19,5	58,3
	1973	I	1 429,7	431,8	259,3		736,8	492,8		68,9
	1972	J	348,8	110,6	67,6		152,2	118,6	4,3	11,9
		F	386,0	122,5	64,1		156,1	116,0	4,9	16,9
		M	426,4	132,8	57,9		184,5	129,0	6,3	17,6
		A	408,4	141,6	66,8		164,1	113,0	3,6	13,9
		M	452,0	126,3	68,2		164,5	131,2	5,1	15,7
		J	432,1	129,8	73,3		174,0	151,0	4,2	15,0
		J	351,8	109,0	75,4		111,9	97,2	4,0	15,0
		A	412,4	98,7	57,6		180,3	100,0	3,3	16,3
		S	423,3	132,5	70,1		176,2	134,8	5,8	16,8
		O	469,0	141,2	81,2		195,7	139,0	6,2	19,2
		N	476,2	137,3	77,2		202,3	142,6	6,0	21,1
		D	437,0	126,9	105,6		178,9	117,4	7,6	16,3
	1973	J	460,1	134,8	86,5		213,6	166,2	5,4	27,0
		F	468,6	142,2	100,6		236,2	155,8	6,2	20,6
		M	501,2	154,8	72,3		250,8	171,6		20,1
	A	499,0	138,9	91,1		247,1	152,8		20,7	
	M	558,6	151,5	108,0		221,2	194,9		22,6	
	J	491,9	146,9				182,3			

4

(1) Sur la base des importations.

AUSTAUSCH INTRA-EG (1)

(Werte in Mio RE)

Ursprung Origine	Zeitraum Période	Einfuhrland - Pays importateur								
		Deutsch- land	France	Italia	Nederland	Belg.- Lux.	United Kingdom	Ireland	Danmark	
Belg.-Lux.	1972	I	906,1	686,2	165,8	615,0		169,0	7,8	31,4
		II	989,9	697,6	169,4	718,8		189,9	6,3	31,2
		III	835,0	611,8	161,5	599,8		182,8	6,7	35,2
		IV	970,9	783,7	215,2	770,4		216,4	9,1	42,7
	1973	I	1 007,7	821,4	208,0	738,2		225,2		47,3
	1972	J	261,4	206,0	54,4	184,1		54,2	2,3	11,5
		F	282,5	232,0	58,2	205,9		53,2	2,4	10,0
		M	362,1	248,6	53,2	219,7		61,8	3,1	9,7
		A	319,7	217,5	60,1	201,5		49,4	2,5	11,0
		M	328,6	222,3	56,0	230,2		64,5	2,2	9,8
		J	341,6	257,8	53,3	237,2		76,5	1,9	9,6
		J	256,9	206,2	63,1	163,6		64,1	2,6	10,7
		A	264,2	152,0	41,9	183,9		41,7	1,9	9,3
		S	313,9	353,5	56,6	243,6		76,4	2,2	14,8
		O	348,7	265,9	65,7	237,7		77,7	3,0	14,7
		N	318,5	257,5	68,4	238,0		74,6	3,1	13,7
		D	303,9	267,2	81,1	265,0		66,1	3,0	13,3
	1973	J	311,7	263,2	72,4	230,5		74,1	4,0	16,9
		F	325,2	251,9	75,4	232,8		64,1	4,3	16,2
		M	371,1	306,3	60,2	274,0		87,0		13,7
		A	369,3	277,2	71,1	259,7		75,8		13,8
		M	381,6	282,5	111,7	276,4		90,8		19,2
		J	379,4	303,9				85,0		
United Kingdom	1972	I	308,2	290,9	152,7	200,0	196,5		233,2	147,8
		II	336,8	297,6	153,0	223,1	241,8		259,9	138,1
		III	297,7	280,9	145,5	186,7	205,2		230,6	100,6
		IV	360,4	327,6	173,7	206,0	250,8		306,1	155,0
	1973	I	373,7	340,2	175,5	262,3	258,6			162,8
	1972	J	94,9	92,1	48,0	59,4	66,5		72,1	43,2
		F	100,9	94,4	51,7	64,2	57,3		75,8	53,8
		M	112,5	104,4	53,0	76,4	70,0		85,6	49,6
		A	105,5	97,2	51,1	73,5	69,4		80,1	42,6
		M	116,6	106,5	54,2	70,6	78,3		98,8	49,6
		J	114,7	93,9	47,8	79,0	84,8		81,5	43,0
		J	101,6	101,9	54,9	63,2	65,8		79,1	44,5
		A	91,9	71,2	37,9	53,8	61,6		64,5	31,4
		S	104,2	107,8	52,7	69,7	64,1		87,2	52,2
		O	118,5	100,7	52,9	74,6	77,4		107,9	53,4
		N	119,4	106,3	52,0	75,0	86,9		100,7	53,1
		D	122,7	119,3	68,8	56,8	77,7		97,9	46,5
	1973	J	116,1	114,0	56,4	84,3	83,7		96,6	61,2
		F	127,1	107,7	69,5	89,6	93,4		101,6	51,0
		M	130,5	118,5	49,6	88,4	78,5			47,8
		A	118,4	110,1	55,7	72,1	91,1			41,5
		M	129,7	124,7	83,1	85,0	112,0			63,7
		J	125,6	119,9						

(1) Auf Basis der Einfuhr.

TAB. 4
(Fortsetzung - suite)

ÉCHANGES INTRA-CE (1)

(valeurs en Mio UC)

Origine	Période	Einfuhrland - Pays importateur								
		Deutsch-land	France	Italia	Nederland	Belg.-Lux.	United Kingdom	Ireland	Danmark	
Ireland	1972	I	12,8	10,4	2,1	6,4	5,3	291,2		1,0
		II	14,7	15,2	2,3	7,6	7,0	259,8		0,5
		III	29,8	17,7	5,9	11,8	13,7	250,6		1,0
		IV	21,2	19,4	9,2	10,0	15,3	265,9		1,2
	1973	I	21,2	17,8	6,2	9,9	11,4	270,7		1,0
	1972	J	4,0	3,7	0,9	1,8	1,4	107,5		0,4
		F	4,4	3,8	0,4	2,3	1,6	93,1		0,4
		M	4,5	3,0	0,8	2,2	2,2	90,7		0,2
	A	M	4,2	3,7	0,6	2,6	1,5	78,7		0,2
		J	5,0	5,0	0,7	2,1	2,5	88,5		0,1
		J	5,5	6,4	1,0	2,9	3,7	93,6		0,2
	J	A	7,3	6,5	1,7	4,8	7,8	82,6		0,2
		S	16,5	5,3	2,0	3,4	3,8	70,2		0,2
		S	6,0	5,9	2,3	3,6	2,5	97,9		0,5
	O	N	6,5	5,8	2,6	3,0	4,0	101,3		0,7
		D	7,5	7,3	2,4	3,6	5,4	93,5		0,2
		D	7,1	6,3	4,2	3,5	5,9	70,7		0,3
	1973	J	7,4	6,5	2,7	2,7	4,2	90,7		0,2
		F	6,6	5,3	2,1	3,4	3,3	78,2		0,3
		M	7,2	6,0	1,4	3,8	3,9	101,9		0,4
A	M	6,6	6,4	1,8	4,1	4,5	95,1		0,2	
	J	6,2	8,5	1,6	5,0	3,6	111,9		0,4	
J	J	5,7	9,9				98,1			
Danmark	1972	I	118,0	28,7	27,5	26,0	12,2	186,5	4,1	
		II	114,5	28,8	27,4	25,8	13,5	210,4	4,9	
		III	113,0	24,8	30,0	24,9	12,8	207,7	3,8	
		IV	135,7	33,0	39,7	26,4	16,3	230,8	5,7	
	1973	I	154,1	40,2	50,4	35,1	15,9	245,5		
	1972	J	36,2	9,1	8,9	8,4	3,9	58,8	1,1	
		F	37,2	9,5	9,3	8,1	4,0	58,5	1,4	
		M	44,7	10,1	9,3	9,6	4,2	69,3	1,7	
	A	M	35,3	9,3	8,7	7,8	3,6	60,6	1,6	
		J	40,8	9,1	9,2	8,4	4,8	73,9	1,6	
		J	38,5	10,4	9,4	9,6	4,5	75,9	1,7	
	J	A	32,5	7,8	11,1	6,5	3,5	58,4	1,5	
		S	37,7	7,1	8,0	9,0	4,3	71,9	0,9	
		S	42,9	9,8	10,8	9,4	4,3	77,6	1,4	
	O	N	48,0	11,5	14,4	9,4	5,1	79,8	1,4	
		D	41,7	10,9	10,7	8,9	5,1	84,9	2,2	
		D	45,9	10,6	14,5	8,2	5,0	66,3	2,1	
	1973	J	40,8	11,7	14,9	9,5	5,3	84,7	2,4	
		F	55,1	13,6	18,3	12,2	5,6	69,2	2,5	
		M	58,2	14,8	17,2	13,5	5,0	91,6		
A	M	45,4	9,8	19,2	10,9	4,3	64,7			
	J	56,5	15,3	22,9	13,3	6,9	106,5			
J	J	56,2	14,6				112,5			

(1) Sur la base des importations.

4

**ENTWICKLUNG DES HANDELS DER EG
mit den wichtigsten Gebieten**

TAB. 5

(Werte in Mio RE)

Zeitraum Période		EUR-9	EUR-6	Deutsch- land	France	Italia	Nederland	Belg.-Lux.	United Kingdom	Ireland	Danmark
LÄNDER DER KLASSE 1						PAYS DE LA CLASSE 1					
import											
1972	I	9 085,8	5 723,7	2 348,0	1 300,5	948,8	650,8	475,7	2 820,9	85,0	456,2
	II	9 090,3	5 807,4	2 356,2	1 221,7	1 030,0	672,9	526,6	2 755,4	83,6	443,9
	III	8 586,5	5 503,3	2 294,6	1 080,5	970,0	649,5	508,7	2 564,0	76,5	442,7
	IV	10 580,3	6 620,4	2 727,8	1 426,4	1 081,9	778,5	606,0	3 309,5	120,0	530,4
1973	:		7 042,4	2 775,5	1 558,5	1 171,0	918,1	619,4	3 695,2		595,7
1972	J	2 784,7	1 739,2	717,8	375,5	302,9	196,2	146,7	874,4	30,3	140,8
	F	3 028,6	1 915,0	800,2	449,9	294,1	219,2	151,7	935,5	27,7	150,4
	M	3 267,8	2 067,4	830,0	475,1	352,3	235,4	174,5	1 015,4	27,1	157,9
	A	2 911,3	1 858,9	766,4	387,1	331,0	221,9	152,4	893,3	25,4	133,7
	M	3 093,1	1 963,7	779,0	420,1	381,5	205,4	177,8	950,6	27,8	151,0
	J	3 066,4	1 968,7	810,8	416,0	317,6	246,1	178,2	920,6	30,8	146,4
	J	2 760,3	1 787,3	758,1	373,8	323,9	190,3	141,2	808,1	26,6	138,2
	A	2 667,7	1 793,9	776,1	311,7	309,0	225,2	171,8	703,7	22,5	147,7
	S	3 145,4	1 896,3	760,4	395,4	338,2	232,3	170,0	1 072,5	28,1	148,6
	O	3 476,3	2 125,0	893,6	442,9	334,2	264,7	189,7	1 144,8	34,6	172,0
	N	3 605,4	2 193,8	913,0	463,3	343,1	275,8	198,7	1 191,0	39,2	181,3
	D	3 487,1	2 283,4	922,2	520,0	404,7	238,5	198,0	991,2	46,4	166,2
1973	J	3 853,8	2 288,7	916,2	503,8	389,0	295,7	183,9	1 323,8	42,0	199,3
	F	3 548,3	2 308,2	904,5	491,5	426,9	280,9	204,3	1 032,5	36,2	171,5
	M		2 444,7	954,7	563,1	355,1	341,4	230,4	1 336,1		206,2
	A		2 315,7	884,3	517,9	439,0	271,0	203,6	1 170,3		170,5
	M		2 699,8	1 031,6	631,9	505,3	304,1	226,9	1 349,8		232,9
	J			923,8	533,5				1 215,0		
export											
1972	I	9 787,1	6 962,6	3 607,6	1 176,0	1 164,5	504,7	509,7	2 359,1	51,7	413,7
	II	10 700,6	7 514,2	3 792,1	1 341,9	1 248,4	549,8	582,0	2 688,2	57,0	441,2
	III	9 747,2	7 081,7	3 686,3	1 147,1	1 184,3	519,5	544,5	2 203,2	64,9	397,4
	IV	12 041,9	8 516,6	4 364,8	1 448,3	1 411,4	598,8	693,2	2 973,8	70,4	481,1
1973	I		8 126,0	4 198,7	1 429,5	1 145,8	689,9	662,2	2 966,3		477,0
1972	J	3 019,6	2 115,4	1 069,7	342,4	358,6	172,9	171,7	759,7	14,4	130,1
	F	3 248,0	2 294,7	1 222,7	397,5	371,3	155,6	147,6	796,0	19,7	137,7
	M	3 511,9	2 544,3	1 315,3	436,1	434,6	176,2	182,0	803,4	18,2	146,1
	A	3 283,1	2 329,5	1 173,9	433,9	382,8	163,6	175,3	796,4	15,8	141,4
	M	3 664,1	2 554,6	1 303,0	438,0	421,2	201,4	190,9	936,9	21,4	151,3
	J	3 740,1	2 615,5	1 315,2	470,0	444,3	184,8	201,2	956,7	19,5	148,5
	J	3 401,2	2 432,2	1 238,2	436,6	448,1	143,2	166,2	837,4	20,0	111,5
	A	2 926,3	2 237,3	1 215,1	311,5	352,6	189,3	168,7	527,0	21,8	140,2
	S	3 409,9	2 401,4	1 232,9	399,2	383,6	187,0	198,6	840,2	22,6	145,8
	O	4 120,7	2 888,9	1 533,0	487,7	464,8	179,5	224,5	1 038,7	21,9	171,1
	N	3 977,8	2 747,9	1 395,3	479,0	432,8	234,6	206,3	1 050,6	26,9	152,4
	D	3 915,3	2 850,9	1 432,8	481,6	513,9	184,8	237,8	884,4	21,7	158,3
1973	J	3 756,6	2 554,8	1 309,6	431,3	362,3	253,1	198,5	1 030,5	24,1	147,2
	F	3 803,8	2 683,4	1 363,3	472,2	420,3	227,5	200,1	928,8	27,8	240,1
	M		2 887,9	1 526,7	526,0	363,1	209,3	262,8	1 005,6		166,7
	A		2 858,7	1 494,7	504,2	412,3	199,5	247,8	1 035,2		157,0
	M		3 259,4	1 629,1	545,8	531,0	313,3	240,2	1 105,7		158,4
	J			1 465,6	532,0				1 067,9		

TAB. 5

ÉVOLUTION DU COMMERCE DE LA CE
avec les principales zones

(valeurs en Mio UC)

Zeitraum Période		EUR-9	EUR-6	Deutsch- land	France	Italia	Nederland	Belg.-Lux.	United Kingdom	Ireland	Danmark	
		EFTA						AELE				
		import										
1972	I	2 632,7	1 592,8	737,3	319,4	240,1	165,7	130,4	745,7	20,3	273,8	
	II	2 812,2	1 693,6	791,4	319,7	260,1	174,3	148,2	809,8	21,4	287,3	
	III	2 723,1	1 639,0	783,5	287,1	256,2	161,6	150,6	764,6	20,7	298,8	
	IV	3 251,0	1 933,1	882,3	371,2	314,5	194,7	170,4	955,5	26,0	336,4	
1973	I		1 956,7	860,2	395,9	306,5	217,0	177,2	1 068,8		358,6	
1972	J	801,5	495,8	232,0	99,2	74,0	52,5	38,2	216,7	7,5	81,6	
	F	855,0	509,4	235,5	100,1	76,6	56,2	41,1	253,3	6,0	86,3	
	M	969,1	582,4	269,9	120,1	89,5	57,0	45,8	277,5	6,7	102,5	
	A	869,0	525,3	248,7	96,6	82,5	50,8	46,8	249,6	6,8	87,3	
	M	957,2	562,2	265,6	105,1	91,4	57,1	43,0	288,7	7,7	98,6	
	J	964,7	597,8	277,0	118,0	86,2	66,4	50,1	265,2	6,9	94,8	
	J	938,7	561,2	270,9	104,8	97,5	47,4	40,7	273,3	8,8	90,4	
	A	768,7	490,7	242,4	75,9	72,6	55,4	44,3	171,0	4,9	102,2	
	S	999,6	570,8	270,3	106,4	86,0	58,8	49,3	319,8	7,3	101,7	
	O	1 099,0	642,2	289,1	127,4	102,2	66,4	57,1	330,4	8,7	117,7	
	N	1 094,8	643,3	291,7	119,9	102,8	68,8	60,1	327,6	8,4	115,5	
	D	1 051,5	644,9	301,3	124,0	109,6	59,3	50,7	301,6	8,8	96,2	
1973	J	1 122,0	640,5	281,4	120,5	104,7	79,0	54,9	354,8	9,6	117,1	
	F	1 089,9	664,0	282,1	141,0	113,0	64,2	63,7	311,7	9,2	105,0	
	M		651,9	296,7	134,3	88,9	73,8	58,3	402,4		129,3	
	A		654,9	293,2	127,6	113,4	67,7	53,1	360,5		104,0	
	M		758,1	340,2	140,1	145,7	73,7	58,4	387,2		136,7	
	J			309,2	132,0				398,4			
		export										
1972	I	3 814,1	2 861,4	1 659,6	458,6	358,7	201,1	183,5	672,0	5,4	275,3	
	II	4 044,3	3 012,9	1 673,8	517,6	372,4	237,1	211,9	735,4	5,3	290,7	
	III	3 742,8	2 796,2	1 610,5	425,6	369,1	206,0	184,9	682,9	7,4	256,3	
	IV	4 545,1	3 417,0	1 995,6	546,5	412,6	232,7	229,7	811,7	8,5	307,9	
1973	I		3 274,9	1 854,1	579,6	346,9	267,7	226,6	836,7		295,0	
1972	J	1 140,1	852,6	496,1	127,5	110,0	63,7	55,3	201,5	1,5	84,5	
	F	1 247,3	937,1	541,9	159,2	117,4	64,0	54,7	215,2	2,1	92,9	
	M	1 418,9	1 064,1	621,5	172,0	131,3	73,4	66,0	254,9	1,8	98,1	
	A	1 276,8	945,7	534,2	164,5	117,6	64,5	64,9	233,4	1,6	96,1	
	M	1 392,1	1 024,4	559,4	172,2	128,3	98,8	65,6	265,9	1,7	100,1	
	J	1 371,7	1 038,8	580,2	180,8	126,5	73,8	77,6	236,3	2,0	94,6	
	J	1 233,4	924,1	529,6	155,5	135,7	50,0	53,3	240,0	1,8	67,4	
	A	1 170,5	886,1	521,1	115,2	106,8	75,7	67,3	186,7	2,4	95,3	
	S	1 337,6	984,4	559,8	154,9	126,7	80,3	62,9	256,4	3,1	93,6	
	O	1 540,7	1 144,8	675,5	179,8	134,2	79,9	75,3	282,0	3,1	110,9	
	N	1 500,2	1 122,3	656,3	194,3	128,0	77,3	66,4	277,9	2,7	97,2	
	D	1 495,2	1 140,3	661,8	172,6	150,3	75,5	80,1	252,4	2,7	99,7	
1973	J	1 371,8	997,4	555,0	168,7	107,2	93,9	72,6	281,3	3,1	90,0	
	F	1 482,5	1 107,7	615,4	208,7	126,4	88,0	69,3	269,4	4,1	177,8	
	M		1 170,1	684,2	202,2	113,3	85,9	84,5	286,3		104,1	
	A		1 125,3	646,9	180,9	127,4	89,8	80,3	314,8		106,0	
	M		1 360,0	776,8	212,9	169,0	119,1	82,1	307,2		96,4	
	J			630,0	208,7				296,8			

5

(Werte in Mio RE)

Zeitraum Période		EUR-9	EUR-6	Deutsch- land	France	Italia	Nederland	Belg.-Lux.	United Kingdom	Ireland	Danmark
VEREINIGTE STAATEN						ÉTATS-UNIS					
import											
1972	I	3 131,3	2 249,3	848,6	552,5	366,1	301,6	180,6	748,0	39,4	94,7
	II	2 823,9	2 077,2	726,6	450,4	409,6	307,6	182,9	635,7	31,2	79,9
	III	2 652,2	1 952,3	676,2	432,4	355,1	307,4	181,2	606,3	26,7	66,9
	IV	3 292,9	2 306,2	822,7	548,9	340,0	366,5	228,1	841,3	57,4	88,1
1973	i		2 644,3	921,6	605,2	426,5	473,5	217,8	935,5		96,9
1972	J	947,3	654,9	246,9	146,4	116,0	90,9	55,7	249,3	13,5	29,6
	F	1 055,8	783,0	305,4	205,9	109,4	102,9	59,4	225,5	13,1	34,2
	M	1 126,5	812,5	297,1	200,2	140,7	107,8	66,6	273,4	12,8	27,7
	A	933,8	697,6	259,6	146,1	133,3	104,8	53,8	206,3	9,0	21,0
	M	972,9	716,6	233,6	164,1	170,5	91,6	56,9	217,4	10,9	28,0
	J	907,9	658,2	233,4	141,7	105,8	111,7	65,6	212,1	11,6	26,1
	J	831,7	621,0	220,3	148,7	111,9	88,2	51,8	178,9	8,0	23,8
	A	873,9	654,7	235,5	135,7	111,4	106,6	65,5	191,9	8,9	18,4
	S	941,3	669,9	220,4	148,1	131,9	110,2	59,5	238,1	10,1	23,2
	O	1 032,7	723,8	263,6	166,7	106,0	123,3	64,3	274,0	13,0	21,9
	N	1 140,2	765,9	281,4	175,2	102,3	130,9	76,1	321,0	18,1	34,2
	D	1 107,6	804,3	277,9	207,0	131,6	112,8	74,9	246,1	26,5	30,8
1973	J	1 218,9	840,2	310,0	196,7	127,5	139,5	66,4	326,0	19,0	33,8
	F	1 159,9	848,6	312,0	173,0	149,4	145,1	69,1	266,8	16,4	28,2
	M		955,5	299,4	235,5	149,6	188,8	82,3	339,3		28,8
	A		847,3	276,7	203,3	160,4	131,5	75,3	275,8		24,7
	M		1 027,3	329,4	287,6	176,2	150,4	83,8	360,9		51,4
	J			289,1	201,5				284,4		
export											
1972	I	2 651,6	1 897,9	917,7	273,7	396,5	119,1	191,0	644,4	32,2	77,1
	II	2 909,0	2 029,5	979,1	328,0	404,3	126,6	191,3	765,6	34,2	79,7
	III	2 759,4	1 985,4	946,1	291,2	392,3	142,1	213,8	658,2	38,7	77,1
	IV	3 392,6	2 408,1	1 100,4	362,0	485,3	185,1	275,2	852,6	41,1	90,8
1973	I		2 177,6	1 098,3	308,1	375,7	152,7	242,7	861,8		88,2
1972	J	872,0	618,2	273,8	97,1	128,1	47,4	71,9	217,5	9,4	26,9
	F	895,4	628,3	335,7	79,6	123,0	37,2	52,8	230,2	12,6	24,3
	M	884,8	651,6	308,2	96,9	145,4	34,6	66,5	196,5	10,7	26,0
	A	842,5	605,9	274,2	108,1	121,9	44,1	57,5	203,3	10,4	22,9
	M	1 020,2	723,3	365,7	107,2	136,8	41,0	72,6	257,0	12,8	27,1
	J	1 045,4	698,8	339,2	112,8	145,6	41,4	59,8	306,0	11,0	29,6
	J	958,9	677,1	309,4	110,4	151,2	41,3	64,8	246,3	12,4	23,0
	A	800,2	616,3	305,0	78,7	123,1	50,4	59,1	145,8	13,1	24,9
	S	990,1	682,2	331,6	102,1	118,0	50,5	80,1	266,0	12,6	29,2
	O	1 195,5	854,8	427,7	128,6	169,4	44,4	84,7	294,1	13,1	33,4
	N	1 136,8	786,1	349,4	108,1	145,2	97,1	86,3	306,1	15,4	29,3
	D	1 047,1	754,2	323,2	124,0	170,7	43,6	92,6	251,3	12,5	29,1
1973	J	1 073,2	713,8	381,7	89,1	119,5	58,5	65,1	320,6	13,9	24,8
	F	989,5	681,0	322,6	99,7	136,8	45,5	76,5	260,4	16,7	31,3
	M		782,8	394,3	119,4	119,3	48,7	101,1	279,4		32,2
	A		789,7	407,6	124,7	127,2	42,7	87,4	296,0		26,6
	M		822,8	362,2	121,8	152,6	99,9	86,4	308,2		28,3
	J			384,8	110,8				299,6		

TAB. 5
(Fortsetzung - suite)

ÉVOLUTION DU COMMERCE DE LA CE
avec les principales zones

(valeurs en Mio UC)

Zeitraum Période		EUR-9	EUR-6	Deutsch- land	France	Italia	Nederland	Belg.-Lux.	United Kingdom	Ireland	Danmark
LÄNDER DER KLASSE 2				PAYS DE LA CLASSE 2							
import											
1972	I	6 156,4	4 541,6	1 372,7	1 168,4	916,0	683,6	400,9	1 462,2	34,1	118,5
	II	6 428,5	4 824,9	1 390,6	1 349,8	962,2	714,7	407,7	1 442,9	39,8	120,9
	III	6 021,4	4 541,7	1 372,2	1 088,9	956,8	709,1	414,8	1 327,4	40,5	111,7
	IV	6 702,8	4 991,9	1 476,5	1 269,5	1 064,2	774,1	407,6	1 554,5	39,1	117,3
1973	i		5 290,6	1 667,2	1 369,7	981,8	849,1	422,9	1 848,5		129,5
1972	J	1 922,8	1 428,1	433,5	320,1	317,3	228,7	128,6	446,6	9,3	38,8
	F	1 984,3	1 453,8	449,8	403,7	271,6	209,5	119,2	478,4	11,6	40,6
	M	2 250,5	1 660,6	489,4	446,6	327,1	245,5	151,9	537,8	13,3	38,8
	A	2 044,8	1 525,2	434,9	425,8	284,4	251,8	128,3	471,3	12,0	36,3
	M	2 232,1	1 700,3	472,7	504,3	347,5	238,1	137,7	477,7	14,1	40,0
	J	2 154,8	1 597,4	483,0	425,6	331,0	224,8	133,0	502,3	13,7	41,4
	J	1 817,2	1 392,6	435,0	317,2	302,4	227,4	110,6	378,8	9,5	36,3
	A	2 052,4	1 608,2	460,7	391,3	336,1	266,0	154,1	396,9	13,1	34,3
	S	2 169,7	1 541,3	476,3	384,7	321,2	215,7	143,4	573,5	17,4	37,5
	O	2 217,4	1 622,2	484,1	405,7	349,3	256,1	127,0	542,9	14,0	38,4
	N	2 202,9	1 609,0	499,4	390,4	316,9	257,9	144,5	541,4	12,9	39,7
	D	2 306,9	1 765,0	493,0	478,7	398,0	261,4	133,9	492,0	12,2	37,8
1973	J	2 446,2	1 765,5	562,0	447,4	322,6	281,1	152,4	618,1	16,2	46,3
	F	2 300,4	1 704,5	527,6	422,6	358,8	282,8	112,8	542,4	16,7	36,8
	M		1 820,5	577,7	499,7	300,4	285,1	157,6	685,9		40,4
	A		1 771,0	528,9	448,0	375,0	271,0	148,2	547,7		44,4
	M		2 067,5	596,1	531,0	481,7	289,4	169,4	709,6		50,4
	J			529,0	481,9				685,3		
export											
1972	I	4 735,9	3 302,2	1 171,2	961,8	577,3	333,3	258,6	1 327,1	7,5	99,2
	II	4 997,7	3 482,6	1 172,0	1 066,9	640,6	325,6	277,6	1 399,5	8,1	107,4
	III	4 343,3	3 301,2	1 192,3	956,2	580,0	301,6	271,3	945,2	9,7	87,3
	IV	5 640,3	3 908,0	1 320,2	1 217,5	719,8	349,6	300,8	1 626,8	15,5	90,1
1973	I		3 778,7	1 310,9	1 159,9	497,9	495,6	314,4	1 444,6		76,4
1972	J	1 518,5	1 026,7	354,7	313,2	171,6	105,7	81,4	462,9	2,3	26,7
	F	1 542,6	1 075,0	406,0	294,8	203,3	92,6	78,3	437,5	2,4	27,7
	M	1 673,1	1 198,4	410,5	353,8	202,3	135,0	96,8	427,1	2,8	44,8
	A	1 588,5	1 135,9	371,5	351,4	235,7	97,3	79,9	421,1	2,4	29,1
	M	1 678,4	1 161,7	412,6	348,8	205,6	107,8	86,8	487,2	2,6	26,9
	J	1 713,8	1 168,0	387,8	366,6	199,3	120,5	93,8	491,5	2,8	51,5
	J	1 566,0	1 137,0	409,5	341,0	207,8	84,9	93,8	390,3	3,0	35,7
	A	1 319,8	1 098,2	404,4	307,1	197,1	113,5	76,1	192,1	3,0	26,5
	S	1 454,7	1 061,1	378,2	308,0	175,1	103,5	96,3	364,9	3,5	25,2
	O	1 883,0	1 278,0	439,5	395,8	211,1	141,6	89,9	567,8	5,4	31,8
	N	1 800,5	1 184,0	417,9	385,3	198,6	90,6	91,6	581,9	6,1	28,5
	D	1 941,1	1 430,1	462,9	438,8	310,1	113,3	105,0	477,3	4,0	29,8
1973	J	1 747,7	1 216,4	438,1	365,6	162,1	168,5	82,2	504,7	4,6	22,0
	F	1 745,2	1 251,3	426,7	354,2	178,4	180,8	111,2	456,8	8,3	28,9
	M		1 309,9	446,1	440,1	157,4	146,4	119,9	480,5		25,6
	A		1 222,7	453,5	392,7	193,1	92,5	90,9	505,9		21,6
	M		1 468,0	547,8	438,6	246,6	129,7	105,4	513,5		54,3
	J			433,2	464,0				544,1		

5

(Werte in Mio RE)

Zeitraum Période		EUR-9	EUR-6	Deutsch- land	France	Italia	Nederland	Belg.-Lux.	United Kingdom	Ireland	Danmark
EAMA						EAMA					
						import					
1972	I	448,6	415,6	62,8	187,6	50,4	32,8	82,0	30,6	0,5	1,8
	II	475,1	437,2	63,6	208,2	54,8	34,8	75,8	35,4	0,2	2,3
	III	458,1	425,3	66,1	178,9	58,5	28,1	93,8	30,6	0,2	2,0
	IV	468,3	435,5	75,7	197,7	52,7	31,6	77,8	30,7	0,5	1,7
1973	I		502,8	84,0	203,7	61,6	40,7	112,8	36,9		1,8
1972	J	132,7	123,5	22,5	51,9	15,8	10,3	23,0	8,3	0,2	0,6
	F	148,3	135,8	18,0	61,9	15,5	10,1	30,3	11,9	0,1	0,4
	M	165,8	155,7	22,2	73,4	19,2	12,4	28,4	9,1	0,2	0,8
	A	154,1	141,2	22,3	66,8	16,6	11,9	23,6	12,2	0,1	0,6
	M	153,9	143,1	20,2	70,1	21,2	11,7	19,9	9,8	0,0+	1,0
	J	163,5	149,4	21,0	72,2	17,1	11,2	27,9	13,4	0,1	0,6
	J	145,6	135,9	20,7	55,9	21,9	7,7	29,7	8,9	0,1	0,8
	A	141,3	132,0	21,6	56,5	18,8	9,4	25,7	8,6	0,0+	0,6
	S	166,4	154,5	23,8	66,7	17,9	10,9	35,2	11,3	0,1	0,5
	O	159,4	149,2	24,0	70,9	18,3	10,0	26,0	9,5	0,1	0,7
	N	154,5	142,4	23,5	60,9	17,8	11,2	29,1	11,5	0,1	0,5
	D	154,7	144,1	27,7	66,7	16,6	10,4	22,6	9,9	0,4	0,4
1973	J	186,9	176,9	26,5	63,5	23,6	12,0	51,3	9,2	0,1	0,7
	F	155,5	143,6	27,2	62,8	19,5	13,4	20,7	11,4	0,2	0,4
	M		182,1	30,1	77,4	18,5	15,3	40,8	16,3		0,6
	A		164,8	28,4	62,9	24,9	12,7	36,0	11,6		0,7
	M		194,8	25,5	78,7	37,3	16,2	37,1	14,9		0,6
	J			27,5	69,1				14,2		
						export					
1972	I	385,8	357,9	42,1	222,6	33,2	17,9	42,1	25,4	0,1	2,4
	II	384,9	360,5	38,8	231,4	33,4	19,0	37,9	22,6	0,0+	1,8
	III	355,0	337,9	41,5	212,0	35,2	16,9	32,4	13,8	0,2	3,1
	IV	432,6	402,3	50,2	251,5	43,2	20,0	37,5	26,8	0,2	3,3
1973	I		400,2	47,9	242,8	31,3	29,9	48,2	21,7		2,8
1972	J	124,5	114,2	13,4	72,5	10,2	6,6	11,4	9,5	0,1	0,8
	F	122,4	113,5	13,7	70,0	11,2	5,1	13,5	7,9	0,0+	1,0
	M	139,0	130,5	15,0	80,1	11,7	6,2	17,4	7,9	0,0+	0,6
	A	125,1	118,2	11,9	75,2	11,9	6,0	13,2	6,3	0,0+	0,6
	M	124,7	115,8	12,9	75,0	10,7	6,1	10,9	8,3	0,0+	0,6
	J	134,3	125,8	13,8	81,2	10,8	6,9	13,1	7,9	0,0+	0,6
	J	127,6	121,1	13,6	77,3	14,2	4,6	11,4	5,3	0,2	1,0
	A	109,0	105,2	14,0	65,2	10,1	5,8	10,2	2,7	0,0+	1,0
	S	117,6	110,7	13,9	69,5	10,9	6,5	9,8	5,8	0,0+	1,1
	O	143,9	133,3	17,2	85,9	12,3	6,0	11,9	9,0	0,0+	1,6
	N	138,1	127,2	14,9	81,6	13,8	6,0	10,9	10,1	0,0+	0,8
	D	150,5	141,5	18,0	84,5	17,2	7,9	13,9	8,0	0,1	0,9
1973	J	137,0	128,7	14,9	77,9	12,1	13,6	10,2	7,9	0,0+	0,4
	F	140,4	132,9	17,3	74,3	9,1	8,2	24,0	6,2	0,0+	1,3
	M		138,8	15,6	90,5	10,1	8,5	14,1	7,6		1,2
	A		125,3	17,2	82,8	10,8	5,2	9,2	5,9		0,6
	M		146,0	17,0	87,8	18,0	9,9	13,4	7,1		1,6
	J			16,6	93,9				9,2		

TAB. 5
(Fortsetzung - suite)

ÉVOLUTION DU COMMERCE DE LA CE
avec les principales zones

(valeurs en Mio UC)

Zeitraum Période	EUR-9	EUR-6	Deutsch- land	France	Italia	Nederland	Belg.-Lux.	United Kingdom	Ireland	Danmark	
NICHTASSOZIIERTES AFRIKA DER KLASSE 2			AFRIQUE NON ASSOCIÉE DE LA CLASSE 2								
import											
1972	I	1 401,0	988,3	398,7	247,3	196,5	114,1	41,7	380,9	3,4	18,3
	II	1 392,6	1 035,6	352,4	290,0	208,9	133,1	51,2	338,4	5,8	12,8
	III	1 290,5	976,7	355,4	251,0	222,6	107,0	40,6	297,5	6,0	10,3
	IV	1 375,7	995,1	370,7	233,0	217,4	128,7	45,3	364,6	4,9	11,0
1973	I		1 044,0	423,3	238,3	201,0	137,9	43,5	418,4		15,8
1972	J	463,4	345,6	142,3	79,9	76,0	33,0	14,5	112,6	1,0	4,1
	F	428,6	307,7	129,9	74,5	53,3	40,0	10,0	112,8	1,4	6,6
	M	509,7	344,7	126,4	92,9	67,2	41,2	17,0	156,4	1,0	7,5
	A	461,9	339,6	114,7	95,6	67,7	46,7	14,9	115,7	2,5	4,1
	M	468,0	357,9	115,2	111,0	69,5	43,7	18,5	104,6	0,6	4,8
	J	470,6	340,6	122,5	87,0	72,4	42,8	15,9	123,6	2,8	3,7
	J	405,6	312,4	122,1	61,5	78,4	39,8	10,7	86,9	1,5	4,8
	A	455,1	361,3	115,3	111,1	86,0	32,7	16,2	89,8	2,5	1,5
	S	435,9	304,4	118,1	80,0	58,2	34,5	13,6	125,5	2,1	4,0
	O	417,9	304,2	105,9	75,8	68,8	39,2	14,4	109,6	1,5	2,6
	N	472,6	325,2	128,2	66,9	72,9	42,4	14,9	141,3	1,7	4,5
	D	490,3	365,3	135,4	90,9	75,7	47,6	15,7	119,4	1,7	3,8
1973	J	504,4	363,9	143,9	75,4	70,2	53,7	20,6	131,2	3,6	5,7
	F	469,8	341,8	138,1	79,7	68,5	45,7	9,8	120,4	3,3	4,4
	M		338,5	141,5	83,2	62,2	38,5	13,1	166,6		5,2
	A		352,6	132,0	81,4	87,6	38,5	13,1	108,4		4,7
	M		400,0	142,4	97,4	104,8	40,3	15,1	173,7		4,9
	J			131,2	89,1				132,2		
export											
1972	I	1 010,5	682,4	197,8	193,3	169,6	75,6	46,2	288,2	2,4	37,5
	II	1 042,1	709,9	217,3	203,3	178,1	65,0	46,2	290,7	2,1	39,4
	III	871,4	657,7	193,1	192,7	161,7	60,4	49,9	189,6	3,1	21,0
	IV	1 200,0	833,5	207,2	280,1	208,4	85,0	52,8	343,1	3,1	20,3
1973	I		789,4	229,2	264,2	138,6	102,6	54,9	303,3		12,5
1972	J	318,4	209,1	63,9	63,0	45,7	20,1	16,3	101,2	0,5	7,6
	F	312,0	213,2	66,0	56,0	61,8	15,0	14,3	93,1	1,0	4,7
	M	380,5	260,2	67,8	74,2	62,0	40,5	15,7	94,2	0,9	25,2
	A	325,2	228,9	64,7	69,5	64,4	18,0	12,3	91,3	0,4	4,7
	M	339,7	234,5	84,0	61,0	55,0	21,5	13,0	97,8	0,8	6,5
	J	370,1	239,2	68,6	72,8	58,7	25,5	13,6	101,8	0,7	28,3
	J	318,5	227,1	65,0	73,1	52,6	14,7	21,5	78,7	1,3	11,4
	A	264,6	226,3	65,8	58,6	60,7	27,1	14,0	32,7	1,2	4,4
	S	287,7	204,0	62,3	60,9	48,3	18,9	13,6	78,0	0,6	5,1
	O	389,4	265,8	67,6	79,8	57,8	45,6	15,0	114,6	0,6	8,5
	N	370,1	253,7	68,0	99,0	58,8	15,1	12,9	109,3	1,5	5,6
	D	431,8	305,2	71,3	102,1	91,8	24,4	15,6	119,3	1,0	6,2
1973	J	371,5	257,3	74,2	85,6	47,5	34,7	15,2	110,8	0,4	3,1
	F	369,2	272,9	77,0	87,4	47,8	42,8	17,9	90,6	0,8	4,9
	M		258,8	78,1	91,1	43,3	24,7	21,6	101,9		4,5
	A		262,4	84,5	90,8	55,5	18,9	12,6	100,7		3,4
	M		379,6	159,6	93,7	80,8	28,0	17,4	102,2		24,8
	J			76,3	108,0				108,7		

5

(Werte in Mio RE)

Zeitraum Période		EUR-9	EUR-6	Deutsch- land	France	Italia	Nederland	Belg.-Lux.	United Kingdom	Ireland	Danmark
MITTEL- UND SÜDAMERIKA						AMÉRIQUE CENTRALE ET DU SUD					
import											
1972	I	1 088,3	809,5	342,6	135,0	173,1	91,4	67,4	245,1	5,8	27,9
	II	1 221,5	918,7	419,3	141,3	180,9	104,5	72,7	267,9	8,2	26,7
	III	1 225,8	944,5	382,3	134,7	219,8	133,5	74,2	242,6	8,1	30,7
	IV	1 220,1	915,9	387,6	141,7	204,8	107,0	74,9	263,8	8,0	34,0
1973	I		958,4	412,4	162,8	188,5	117,4	77,3	326,7		35,4
1972	J	339,0	249,6	105,6	35,5	63,2	25,4	20,0	77,2	2,0	10,1
	F	350,5	261,7	113,7	42,0	49,6	33,9	22,5	77,7	1,6	9,5
	M	394,0	297,7	123,3	57,4	60,4	32,1	24,4	86,3	2,2	7,8
	A	382,0	279,5	122,6	45,0	54,1	34,9	22,8	92,5	2,7	7,4
	M	424,3	320,0	141,8	43,5	76,1	35,2	23,5	90,6	3,9	9,8
	J	425,8	321,9	154,9	55,2	50,7	34,5	26,6	92,9	1,6	9,3
	J	397,1	305,5	124,9	46,7	76,9	38,4	18,7	79,3	2,6	9,6
	A	414,1	333,3	128,8	47,1	70,8	55,4	31,1	69,1	2,5	9,2
	S	415,5	304,6	128,5	41,8	72,1	39,7	22,5	97,5	2,6	10,8
	O	410,6	316,8	129,9	49,6	69,7	42,0	25,6	80,6	2,6	10,6
	N	389,4	294,3	131,6	46,3	61,8	33,2	21,5	83,1	2,0	10,0
	D	401,8	303,9	125,6	45,6	73,3	32,2	27,2	82,7	3,4	11,8
1973	J	441,4	321,3	138,7	52,5	69,1	35,0	25,9	103,9	2,7	13,5
	F	414,8	305,6	122,4	50,8	69,5	38,5	24,4	97,2	1,3	10,7
	M		331,6	151,4	59,5	49,9	43,9	27,0	125,2		10,2
	A		317,6	129,5	54,4	80,5	31,4	21,9	92,8		11,9
	M		386,9	163,3	56,8	88,4	44,9	33,4	129,9		15,5
	J			122,2	49,6				131,1		
export											
1972	I	1 101,3	821,5	396,0	140,9	152,5	73,4	58,7	259,8	2,1	18,0
	II	1 214,0	880,5	403,2	174,3	162,2	77,3	63,6	306,7	3,1	23,7
	III	1 090,6	872,3	434,2	152,5	145,2	74,8	65,7	187,4	3,9	27,0
	IV	1 323,2	955,8	447,8	164,9	182,2	90,4	70,6	335,1	7,6	24,6
1973	I		863,0	433,0	152,1	110,8	93,6	73,4	264,7		15,9
1972	J	349,0	255,6	116,2	49,8	46,8	25,2	17,5	87,4	0,7	5,2
	F	363,1	272,3	135,6	39,7	55,6	24,0	17,3	83,3	0,7	6,9
	M	388,8	292,7	144,1	51,3	50,1	24,2	23,0	89,5	0,7	5,9
	A	379,5	281,1	127,2	62,8	47,6	23,2	20,2	88,6	1,3	8,6
	M	409,5	298,4	141,3	53,4	57,6	25,8	20,2	104,2	0,6	6,3
	J	424,0	300,2	134,6	58,1	56,9	28,2	22,3	113,8	1,1	8,9
	J	390,5	297,5	152,7	47,5	56,6	20,2	20,5	80,2	1,1	11,7
	A	346,5	300,9	148,8	56,6	43,5	29,6	22,3	36,5	0,8	8,3
	S	352,8	272,6	132,6	48,4	45,1	25,0	21,5	71,1	2,1	7,0
	O	462,4	322,7	147,6	51,0	54,3	44,7	25,0	128,1	3,7	8,0
	N	416,9	286,9	146,9	53,1	48,1	21,5	17,4	119,3	2,8	7,9
	D	437,4	339,4	154,0	61,1	79,8	20,0	24,5	88,1	1,2	8,7
1973	J	399,6	300,0	151,8	52,6	35,4	38,4	21,8	91,8	3,2	4,7
	F	376,6	280,0	142,9	42,9	41,8	29,6	22,8	85,2	5,1	6,3
	M		282,2	138,2	56,6	33,6	25,6	28,2	85,8		4,9
	A		273,4	139,8	49,3	41,5	23,3	19,1	87,6		4,0
	M		294,9	145,6	48,3	51,9	28,9	20,2	104,1		5,3
	J			129,2	54,4				95,3		

TAB. 5
(Fortsetzung - suite)

ÉVOLUTION DU COMMERCE DE LA CE
avec les principales zones

(valeurs en Mio UC)

Zeitraum Période		EUR-9	EUR-6	Deutsch- land	France	Italia	Nederland	Belg.-Lux.	United Kingdom	Ireland	Danmark
WESTASIEN						ASIE OCCIDENTALE					
import											
1972	I	2 101,0	1 594,7	293,3	397,3	403,6	348,0	152,5	445,5	13,7	47,2
	II	2 133,0	1 622,7	275,2	450,7	409,1	342,9	144,7	439,2	16,1	54,9
	III	1 863,6	1 437,6	277,7	338,4	333,8	339,8	148,0	368,6	15,4	42,0
	IV	2 259,4	1 749,8	302,9	463,4	447,3	393,0	143,3	453,3	13,2	43,1
1973	I		1 764,2	351,1	480,8	399,2	413,7	119,3	544,3		47,9
1972	J	641,1	487,5	79,8	97,8	129,9	128,7	51,2	134,4	2,9	16,3
	F	671,8	508,7	94,9	158,4	123,2	92,7	39,4	142,5	5,6	15,0
	M	790,6	601,0	118,5	143,5	150,5	126,6	61,9	168,4	5,3	15,9
	A	660,7	501,1	84,1	136,4	111,9	121,4	47,3	137,9	4,0	17,6
	M	766,3	591,8	93,4	184,7	144,0	116,8	52,8	153,1	6,0	15,5
	J	700,5	527,5	97,7	129,0	153,1	104,8	43,0	147,2	6,1	19,6
	J	528,6	407,2	80,5	92,5	87,4	112,3	34,4	106,1	2,3	13,1
	A	685,0	532,5	98,9	116,4	125,0	132,8	59,4	132,0	5,4	15,1
	S	662,7	500,9	98,2	130,5	124,2	94,6	53,4	141,8	7,7	12,4
	O	717,8	538,1	96,8	140,4	142,9	121,0	37,0	159,9	6,1	13,7
	N	749,2	575,4	109,3	150,9	124,4	133,4	57,4	154,6	4,1	15,2
	D	809,1	641,9	98,6	175,8	180,0	138,7	48,8	150,2	3,0	14,0
1973	J	769,9	564,2	119,3	166,8	118,2	128,7	31,2	181,1	7,2	17,4
	F	739,9	567,2	109,9	133,3	144,5	143,4	35,9	151,8	7,5	13,5
	M		632,9	121,9	180,6	136,6	141,6	52,2	210,9		14,2
	A		601,0	118,0	148,2	133,3	146,1	55,4	185,6		18,0
	M		680,7	123,3	159,8	195,3	140,8	61,4	196,8		14,7
	J			123,5	163,3				228,3		
export											
1972	I	917,8	588,5	226,3	122,2	121,6	65,5	52,9	310,0	1,3	18,0
	II	935,9	595,2	217,2	123,8	128,8	61,8	63,6	322,8	1,1	16,8
	III	896,5	630,9	244,3	128,8	138,9	59,3	59,6	250,5	1,0	14,1
	IV	1 129,7	714,1	280,3	153,8	158,1	51,2	70,8	394,5	2,2	19,1
1973	I		739,6	283,2	150,5	116,4	113,7	76,0	392,4		16,8
1972	J	286,9	178,5	66,9	35,6	38,7	20,4	16,9	103,0	0,5	4,9
	F	315,8	197,2	81,2	41,3	36,7	20,8	17,2	111,4	0,4	6,8
	M	314,9	212,3	78,1	45,4	46,2	24,3	18,3	95,9	0,5	6,2
	A	287,8	187,4	70,7	38,8	42,5	19,8	15,5	93,7	0,4	6,4
	M	327,4	202,1	71,7	41,8	46,1	24,8	17,8	119,5	0,4	5,4
	J	314,2	199,3	74,8	43,3	40,1	17,2	23,9	109,6	0,3	5,1
	J	320,3	214,3	79,2	45,2	48,7	20,1	21,1	101,0	0,3	4,7
	A	267,7	210,9	83,1	42,5	52,5	20,0	12,8	52,1	0,3	4,5
	S	306,8	203,7	82,0	41,2	37,7	19,1	23,7	97,9	0,3	5,0
	O	354,3	222,6	93,2	51,2	44,7	14,4	19,0	125,2	0,4	6,2
	N	377,3	220,1	86,0	47,8	43,0	18,1	25,1	150,1	0,8	6,4
	D	396,6	271,1	101,0	54,8	70,4	18,6	26,2	118,0	1,0	6,5
1973	J	355,0	223,3	88,1	46,2	36,1	35,5	17,4	127,5	0,4	3,8
	F	368,8	228,0	87,7	44,1	43,6	26,5	26,1	133,1	0,5	7,2
	M		288,2	107,5	60,1	36,7	51,6	32,2	131,4		5,8
	A		249,0	101,5	51,0	51,6	15,5	29,4	154,0		4,2
	M		273,5	100,8	63,3	57,3	24,3	27,7	131,0		7,4
	J			91,9	54,8				150,4		

5

(Werte in Mio RE)

Zeitraum Période	EUR-9	EUR-6	Deutsch- land	France	Italia	Nederland	Belg.-Lux.	United Kingdom	Ireland	Danmark	
ANDERE LÄNDER DER KLASSE 2 (FERNER OSTEN)			AUTRES PAYS DE LA CLASSE 2 (EXTRÊME-ORIENT)								
import											
1972	I	788,7	475,8	223,4	70,9	58,7	78,4	44,5	287,4	7,7	17,8
	II	813,7	501,0	226,3	82,6	65,3	78,2	48,7	284,9	7,2	20,5
	III	877,4	521,1	245,0	79,8	71,8	79,0	45,3	325,7	7,4	23,2
	IV	1 008,0	599,6	284,6	93,0	78,7	92,2	51,1	374,6	8,5	25,2
1973	I		701,1	326,8	118,7	87,5	115,2	52,9	422,0		24,0
1972	J	241,2	145,8	65,1	19,2	22,2	24,5	14,8	88,5	2,5	4,5
	F	274,8	157,1	74,9	23,4	18,8	26,7	13,4	109,1	1,5	7,1
	M	272,5	172,6	83,4	28,3	17,7	27,2	16,0	90,0	3,8	6,1
	A	258,0	161,6	72,9	24,0	19,7	29,6	15,4	89,7	1,6	5,1
	M	285,2	176,7	84,1	27,2	23,3	24,2	17,8	95,4	5,2	7,9
	J	271,7	162,3	69,4	31,4	22,2	24,3	15,0	100,0	2,3	7,0
	J	239,2	153,0	72,0	23,4	22,3	22,6	12,7	77,6	1,9	6,7
	A	259,7	172,7	80,7	24,6	20,4	29,6	17,4	78,4	1,9	6,7
	S	380,1	194,9	92,4	31,7	29,1	26,9	14,9	172,6	3,6	8,9
	O	388,1	226,1	109,3	31,5	27,7	37,4	20,2	149,8	2,5	9,7
	N	321,6	189,1	89,6	28,9	24,4	30,5	15,7	121,3	3,4	7,9
	D	298,0	183,0	85,5	32,5	26,6	24,6	13,9	105,3	2,7	7,1
1973	J	403,4	238,9	109,5	39,8	27,7	43,7	18,2	155,1	1,8	7,6
	F	379,2	236,7	112,2	37,2	37,0	33,2	17,1	133,4	2,3	6,8
	M		225,4	105,0	41,7	22,9	38,4	17,5	132,7		8,6
	A		222,5	99,8	39,8	32,5	34,4	15,9	114,6		8,2
	M		259,5	118,4	46,4	41,4	36,7	16,6	154,2		13,3
	J			105,6	47,6				149,6		
export											
1972	I	870,8	505,9	258,2	78,7	60,4	65,9	42,6	345,6	1,2	18,0
	II	897,2	520,8	246,9	99,3	59,5	65,4	49,8	356,5	1,5	18,5
	III	706,3	460,2	233,4	70,0	50,6	56,8	49,4	231,8	1,2	13,1
	IV	1 005,6	579,3	281,5	113,9	71,7	60,8	51,4	409,1	1,6	15,6
1973	I		571,4	268,3	115,0	59,0	82,8	46,2	357,6		13,9
1972	J	294,2	161,8	80,6	26,0	19,3	22,1	13,8	125,4	0,4	6,6
	F	284,0	167,1	89,5	25,3	23,0	18,0	11,3	110,3	0,3	6,3
	M	291,4	175,9	88,2	27,3	18,1	25,9	16,4	109,9	0,5	5,1
	A	283,5	166,3	80,4	31,1	21,9	19,3	13,7	110,4	0,3	6,5
	M	310,0	179,6	85,3	39,9	18,1	18,6	17,7	124,3	0,6	5,6
	J	302,4	173,2	81,1	28,3	19,5	27,5	16,7	122,3	0,6	6,4
	J	256,6	156,4	81,5	25,8	18,6	15,6	14,9	96,0	0,1	4,1
	A	205,1	148,9	78,0	22,6	17,1	19,6	11,7	51,3	0,7	4,2
	S	245,4	154,7	73,9	21,6	14,9	21,6	22,6	85,5	0,3	5,0
	O	345,2	192,7	95,9	42,4	21,7	19,3	13,4	146,9	0,4	5,2
	N	326,2	169,1	83,8	26,5	20,1	19,4	19,3	151,5	0,8	4,7
	D	334,4	217,4	101,7	45,1	30,0	22,1	18,5	111,1	0,4	5,6
1973	J	316,2	183,8	92,6	33,7	15,8	29,0	12,7	127,4	0,5	4,5
	F	302,1	185,6	86,2	32,7	21,3	30,1	15,3	110,7	0,8	5,0
	M		201,9	89,4	48,6	22,0	23,8	18,1	119,2		4,4
	A		181,4	91,0	33,8	22,4	18,1	16,1	127,4		4,3
	M		221,4	103,4	52,4	23,5	24,2	17,9	128,6		8,2
	J			101,8	40,3				136,0		

TAB. 5
(Fortsetzung - suite)

ÉVOLUTION DU COMMERCE DE LA CE
avec les principales zones

(valeurs en Mio UC)

Zeitraum Période	EUR-9	EUR-6	Deutsch- land	France	Italia	Nederland	Belg.-Lux.	United Kingdom	Ireland	Danmark	
OSTEUROPA (1)			EUROPE ORIENTALE (1)								
import											
1972	I	1 030,2	806,1	294,1	154,4	238,1	61,8	57,8	185,8	9,4	28,7
	II	1 148,7	881,1	343,7	170,9	248,5	63,2	54,8	229,5	7,9	30,2
	III	1 141,9	878,0	350,7	141,3	257,1	74,6	54,4	213,2	10,5	40,2
	IV	1 421,8	1 042,0	417,2	187,3	283,5	81,4	72,6	322,4	11,2	46,3
1973	I		927,5	349,1	186,2	238,4	79,8	74,0	278,3		43,6
1972	J	336,4	272,2	94,8	54,6	84,6	20,3	17,9	52,2	2,2	9,9
	F	308,8	244,2	94,8	43,3	68,2	19,0	18,9	52,1	3,5	8,9
	M	387,9	289,8	104,4	56,5	85,4	22,5	21,0	84,5	3,7	9,8
	A	357,5	268,8	101,1	52,7	77,0	19,7	18,3	77,8	2,2	8,6
	M	402,5	297,8	116,7	58,3	88,4	18,5	15,8	91,9	2,5	10,3
	J	400,8	313,4	125,9	60,0	83,1	25,0	19,4	73,7	3,1	10,7
	J	380,5	301,5	118,5	48,7	94,2	23,3	16,7	65,0	3,0	11,0
	A	355,7	267,2	110,9	39,1	73,2	25,8	18,3	70,1	4,2	14,1
	S	419,2	308,0	121,3	53,4	89,7	25,4	18,3	93,3	3,3	14,6
	O	458,0	340,6	134,4	59,1	96,8	28,0	22,3	97,9	3,9	15,6
	N	465,8	336,1	141,5	60,9	83,0	29,6	21,0	110,4	3,3	15,9
	D	513,7	365,0	141,3	68,1	103,7	23,8	28,0	130,8	3,9	14,0
1973	J	411,5	310,1	114,7	64,0	78,2	27,4	25,9	79,9	5,1	16,4
	F	411,2	315,8	110,4	60,0	99,1	23,1	23,2	80,1	3,3	12,0
	M		301,4	124,0	62,2	61,1	29,3	24,8	118,3		13,8
	A		323,2	122,8	57,4	100,0	23,1	19,9	80,2		13,0
	M		374,2	143,1	65,5	112,8	27,9	25,0	111,7		17,2
	J			143,9	78,5				104,3		
export											
1972	I	1 138,4	941,6	413,0	226,6	170,3	74,8	56,8	159,4	2,1	35,3
	II	1 214,3	1 006,9	477,3	214,6	189,9	75,0	50,1	173,9	0,9	32,6
	III	1 153,1	981,7	519,1	177,9	160,9	70,8	53,1	146,1	1,7	23,6
	IV	1 457,4	1 234,7	620,2	244,7	208,1	82,8	79,0	181,9	2,7	38,0
1973	I		1 180,7	610,0	224,8	161,4	101,9	82,6	189,3		31,2
1972	J	339,0	270,5	111,8	67,8	48,2	21,6	21,1	56,3	1,3	10,9
	F	381,1	317,0	146,1	73,9	58,1	24,7	14,2	48,7	0,2	15,2
	M	417,9	353,6	155,1	85,0	64,0	28,6	20,9	54,5	0,5	9,3
	A	372,4	318,3	145,5	75,6	59,1	24,0	14,1	44,9	0,2	8,9
	M	422,8	348,4	174,7	66,0	65,8	25,6	16,2	62,5	0,4	11,5
	J	418,5	338,9	157,1	73,4	65,0	25,4	18,1	67,2	0,3	12,1
	J	391,4	325,1	163,8	70,7	55,2	20,6	14,9	57,2	0,4	8,7
	A	352,6	317,6	178,0	46,1	52,7	25,3	15,4	27,5	0,6	7,0
	S	401,8	331,8	177,2	61,2	52,9	22,5	18,1	61,3	0,8	7,9
	O	446,5	373,4	180,0	86,0	56,8	26,9	23,7	62,5	0,6	10,0
	N	458,0	378,6	192,4	74,4	64,3	23,8	23,7	65,4	0,8	13,2
	D	552,7	482,2	247,7	84,6	86,9	31,8	31,1	54,4	1,3	14,8
1973	J	443,8	366,9	199,8	64,7	49,6	34,2	18,6	68,0	0,8	8,0
	F	454,7	382,5	197,0	68,5	54,6	33,9	28,6	58,8	1,0	12,4
	M		431,1	213,2	91,6	57,2	33,9	35,2	61,1		10,8
	A		404,0	205,5	75,7	66,8	31,5	24,5	59,1		8,6
	M		503,6	261,5	99,9	75,5	34,1	32,6	64,6		15,0
	J			189,4	99,1				73,0		

(1) Siehe Fußnote 2, Tab. 1.

(1) Voir note 2 du tableau 1.

5

import

intra (EUR-9)

(Werte in Mio RE)

Zeitraum Période		EUR-9 (1)	Deutschland	France	Italia	Nederland (1)	Belg.-Lux.	United Kingdom	Ireland	Danmark
0,1: NAHRUNGS- UND GENUSSMITTEL										
1973	I		882,8	335,1		207,9	305,7	562,4		32,6
	J		282,1	121,5		63,4	94,9	189,2	11,6	13,1
	F		287,9	100,6		67,8	98,7	154,7	11,8	9,1
	M		312,8	113,0		76,7	112,1	218,5		10,4
	A		305,4	104,4				194,7		10,4
	M		376,0	125,2				257,1		13,4
	J		344,2	127,7				242,5		13,9
3: MINERALISCHE BRENNSTOFFE										
1973	I		311,9	145,1		43,0	187,6	150,1		64,8
	J		106,0	47,7		15,5	56,4	56,1		28,5
	F		104,9	48,5		12,6	65,2	46,6	7,0	19,4
	M		101,0	48,9		14,9	66,0	47,4	11,3	16,9
	A		112,8	43,6				46,7		16,8
	M		118,6	47,7				69,3		19,1
	J		113,9	40,9				58,8		17,3
2,4: ROHSTOFFE										
1973	I		313,8	160,0		86,8	172,7	122,7		15,5
	J		94,9	49,7		29,8	55,3	49,4	5,2	5,8
	F		104,7	53,4		26,1	57,9	34,2	5,8	4,7
	M		114,2	56,9		30,9	59,5	39,1		5,0
	A		110,1	45,7				36,8		5,0
	M		117,6	54,6				43,7		4,8
	J		95,7	50,4				47,6		4,8
7: MASCHINEN UND FAHRZEUGE										
1973	I		1 213,2	1 240,2		665,5	866,2	932,6		207,7
	J		401,0	360,7		227,2	276,1	308,7		79,3
	F		382,4	423,9		212,6	284,8	276,2	44,6	65,8
	M		429,8	455,6		225,7	305,3	347,7	42,0	62,6
	A		430,6	397,0				270,2		78,3
	M		460,1	483,2				353,4		99,5
	J		444,3	495,9				340,5		82,3
5, 6, 8: ANDERE INDUSTRIELLE ERZEUGNISSE										
1973	I		2 577,9	1 969,0		1 079,9	1 114,0	909,1		290,9
	J		816,6	627,6		356,3	349,2	305,8	66,0	100,0
	F		873,3	632,3		343,5	364,3	274,5	68,3	97,4
	M		888,0	709,1		380,1	400,5	328,8		93,5
	A		856,1	641,4				281,3		82,0
	M		912,3	698,8				358,4		117,3
	J		878,0	695,8				345,3		103,7
5: CHEMISCHE ERZEUGNISSE										
1973	I		455,3	440,6		219,1	240,0	237,6		72,6
	J		145,4	143,0		73,7	77,0	79,1	19,7	23,2
	F		153,3	142,3		66,6	77,9	72,7	19,5	23,9
	M		156,6	155,6		78,8	85,1	85,8		25,5
	A		151,8	131,4				70,6		21,6
	M		175,0	154,4				88,2		29,3
	J		159,9	144,4				83,5		24,7
6: BEARBEITETE WAREN, NACH BESCHAFFENHEIT GEGLIEDERT										
1973	I		1 405,2	1 090,9		544,4	566,9	428,7		171,5
	J		447,1	346,9		186,1	184,2	151,3	33,5	61,9
	F		470,1	345,0		170,7	182,0	130,2	33,0	57,5
	M		488,0	399,0		187,6	200,7	147,2		52,1
	A		487,8	371,4				127,8		42,9
	M		540,7	394,7				168,7		69,1
	J		520,6	405,6				167,0		63,8
8: VERSCHIEDENE BEARBEITETE WAREN										
1973	I		717,6	437,2		316,3	307,3	242,7		47,2
	J		224,2	137,7		96,4	88,1	75,3	12,8	14,8
	F		250,0	145,0		106,1	104,5	71,5	15,8	16,5
	M		243,4	154,5		113,8	114,7	95,9		15,9
	A		216,5	138,6				82,9		17,5
	M		196,6	149,7				101,6		19,0
	J		197,5	145,8				94,8		15,2

(1) Ohne den Handel der Niederlande mit Belgien-Luxemburg.

import
extra (EUR-9)

(valeurs en Mio UC)

Zeitraum Période		EUR-9	Deutschland	France	Italia	Nederland	Belg.-Lux.	United Kingdom	Ireland	Danmark
0,1: PRODUITS ALIMENTAIRES, BOISSONS ET TABACS										
1973	I		842,2	550,0		362,3	170,3	1 226,5		99,0
	J		312,2	178,2		116,7	54,6	472,2	19,0	42,1
	F		258,2	175,5		117,4	56,5	333,2	12,9	29,3
	M		271,8	196,3		128,2	59,2	421,1		27,6
	A		228,8	189,1				352,8		24,0
	M		273,2	209,8				396,8		38,6
	J		245,1	175,8				365,9		39,1
3: PRODUITS ÉNERGÉTIQUES										
1973	I		659,6	689,8		526,8	156,6	714,1		80,8
	J		226,4	243,1		171,7	47,1	245,2	8,9	28,5
	F		207,2	198,9		176,7	45,0	213,6	7,4	24,0
	M		226,0	247,8		178,4	64,5	255,3		28,3
	A		221,2	226,5				225,3		30,1
	M		237,4	255,2				256,8		24,4
	J		237,3	256,8				273,9		21,8
2,4: MATIÈRES PREMIÈRES										
1973	I		908,3	576,9		287,8	237,6	922,2		93,7
	J		289,5	190,0		93,2	75,6	317,7	6,5	33,9
	F		301,6	180,9		103,3	75,2	272,9	8,8	26,3
	M		317,2	206,0		91,3	86,8	331,6		33,5
	A		284,0	191,4				295,8		24,6
	M		345,6	227,5				362,0		29,6
	J		302,0	214,2				330,5		26,5
7: MACHINES ET MATÉRIEL DE TRANSPORT										
1973	I		689,2	550,0		308,3	265,3	879,5		165,1
	J		213,3	165,6		98,6	71,5	287,8	11,2	53,7
	F		232,2	184,0		77,1	88,9	239,7	11,0	44,4
	M		243,7	200,4		132,6	104,9	352,0		67,0
	A		242,0	189,1				265,9		57,6
	M		249,1	267,7				356,5		81,0
	J		231,7	189,1				298,4		54,6
5, 6, 8: AUTRES PRODUITS INDUSTRIELS										
1973	I		1 602,1	775,8		368,3	565,0	2 044,7		306,0
	J		511,7	245,4		125,9	207,0	682,8	17,2	104,6
	F		518,7	245,3		113,5	175,3	586,0	15,8	97,0
	M		571,7	285,1		128,9	182,7	775,9		104,4
	A		532,4	237,6				654,9		92,3
	M		624,0	276,9				794,8		126,7
	J		546,0	270,8				735,7		104,9
5: PRODUITS CHIMIQUES										
1973	I		201,1	176,7		87,6	76,5	244,1		51,6
	J		68,9	58,2		34,4	24,2	88,0	3,9	16,0
	F		63,9	51,3		28,3	24,8	75,4	4,1	16,8
	M		68,3	67,2		24,9	27,5	80,7		18,8
	A		65,8	48,0				80,5		16,4
	M		82,9	62,8				88,3		23,1
	J		67,2	66,3				84,3		15,9
6: ARTICLES MANUFACTURÉS CLASSÉS PAR MATIÈRES										
1973	I		911,3	420,0		159,2	423,2	1 364,7		180,6
	J		291,4	131,0		51,6	163,4	444,7	10,5	64,3
	F		296,0	136,8		49,2	127,6	383,6	9,1	56,8
	M		323,9	152,2		58,4	132,2	536,4		59,5
	A		302,9	131,7				425,4		51,1
	M		363,6	144,7				518,0		73,7
	J		323,5	141,3				482,1		65,0
8: ARTICLES MANUFACTURÉS DIVERS										
1973	I		489,7	179,3		121,4	65,4	436,0		73,9
	J		151,4	56,3		39,8	19,4	150,1	2,9	24,3
	F		158,8	57,3		36,0	23,0	127,0	2,6	23,4
	M		179,5	65,7		45,6	23,0	158,9		26,2
	A		163,7	57,9				149,1		24,8
	M		177,5	69,5				188,5		29,9
	J		155,3	63,2				169,3		24,0

(1) A l'exclusion du commerce des Pays-Bas avec l'Union Economique Belgo-Luxembourgeoise.

export
intra (EUR-9)

(Werte in Mio RE)

Zeitraum Période		EUR-9 (1)	Deutschland	France	Italia	Nederland (1)	Belg.-Lux.	United Kingdom	Ireland	Danmark
0,1: NAHRUNGS- UND GENUSSMITTEL										
1973	I		282,6	797,1		678,0	290,8	156,4		240,5
	J		100,1	256,7		231,9	99,4	49,0	46,8	67,9
	F		89,0	253,1		203,5	89,0	49,3	50,5	80,7
	M		93,2	287,3		242,6	102,4	58,1		91,9
	A		96,4	284,3				57,8		82,7
	M		119,1	290,7				66,9		100,4
	J		106,7	282,3				62,8		90,7
3: MINERALISCHE BRENNSTOFFE										
1973	I		199,8	87,5		385,8	33,1	84,5		3,1
	J		66,6	33,2		136,8	11,6	31,4	0,8	0,9
	F		61,4	26,5		117,5	9,6	22,7	1,4	1,3
	M		71,8	27,8		131,5	11,9	30,4		0,9
	A		62,0	25,9				27,0		1,4
	M		72,8	35,9				25,8		1,4
	J		68,9	33,4				19,5		2,4
2,4: ROHSTOFFE										
1973	I		217,0	302,7		213,8	130,2	130,5		59,2
	J		74,2	96,6		72,8	38,8	40,5	8,8	21,7
	F		70,7	104,5		68,7	41,6	42,0	5,7	21,3
	M		72,1	101,6		72,3	49,8	48,0		16,2
	A		64,3	103,3				39,0		20,9
	M		76,7	105,0				44,6		15,9
	J		66,6	106,5				45,9		15,4
7: MASCHINEN UND FAHRZEUGE										
1973	I		2 339,9	1 125,1		431,4	595,7	781,5		126,6
	J		726,7	376,2		156,7	182,8	268,2	7,7	37,4
	F		790,7	349,9		145,9	177,0	250,9	9,5	41,4
	M		822,5	399,0		128,8	235,9	262,4		47,8
	A		871,1	387,7				264,6		22,9
	M		897,6	403,0				312,3		36,3
	J		816,1	434,1				293,9		42,5
5, 6, 8: ANDERE INDUSTRIELLE ERZEUGNISSE										
1973	I		2 648,2	1 495,5		1 034,4	1 667,8	933,8		107,7
	J		830,2	464,8		340,7	506,9	290,9	35,7	34,1
	F		873,6	497,2		343,0	543,5	311,5	38,2	36,5
	M		944,4	533,5		350,7	617,4	331,4		37,1
	A		871,9	490,6				330,9		29,7
	M		983,5	519,6				332,4		38,9
	J		823,9	519,9				381,5		38,4
5: CHEMISCHE ERZEUGNISSE										
1973	I		653,9	286,6		366,1	283,6	214,6		20,4
	J		215,6	87,2		123,5	89,5	69,9	4,9	6,9
	F		215,3	96,2		118,6	92,5	68,9	5,7	6,6
	M		223,0	103,2		124,0	101,6	75,8		6,9
	A		215,9	99,8				73,5		6,6
	M		243,1	107,5				90,7		7,0
	J		208,4	104,5				86,1		6,9
6: BEARBEITETE WAREN, NACH BESCHAFFENHEIT GEGLIEDERT										
1973	I		1 409,1	830,4		460,2	1 097,3	529,6		40,5
	J		442,2	267,7		148,1	327,8	160,3	18,7	12,7
	F		460,3	273,2		155,5	359,0	179,0	20,3	13,9
	M		506,6	289,5		156,6	410,5	190,3		13,9
	A		461,7	277,4				187,0		10,5
	M		536,3	304,5				168,8		15,9
	J		443,7	295,3				222,7		14,7
8: VERSCHIEDENE BEARBEITETE WAREN										
1973	I		585,2	378,6		208,2	286,9	189,5		46,8
	J		172,4	109,9		69,2	89,6	60,7	12,0	14,4
	F		198,0	127,8		68,9	92,0	63,6	12,2	16,1
	M		214,8	140,9		70,1	105,3	65,2		16,3
	A		194,2	113,5				70,4		12,6
	M		204,2	107,5				72,9		16,0
	J		171,8	120,1				72,7		16,8

(1) Ohne den Handel der Niederlande mit Belgien-Luxemburg.

TAB. 7
(Fortsetzung - suite)

ÉVOLUTION DU COMMERCE DE LA CE
par classes de produits

export
extra (EUR-9)

(valeurs en Mio UC)

Zeitraum Période	EUR-9	Deutschland	France	Italia	Nederland	Belg.-Lux.	United Kingdom	Ireland	Danmark
0,1: PRODUITS ALIMENTAIRES, BOISSONS ET TABACS									
1973	I	178,5	379,7		242,7	56,5	281,6		155,6
	J	57,7	107,8		97,7	15,4	96,6	7,8	44,0
	F	58,8	133,5		73,9	20,6	87,6	11,1	53,3
	M	62,0	138,4		71,1	20,5	97,4		58,3
	A	63,1	133,2				101,3		49,0
	M	64,5	155,2				101,7		55,8
	J	48,9	147,6				106,4		55,3
3: PRODUITS ÉNERGÉTIQUES									
1973	I	91,2	55,5		103,5	71,1	74,5		18,5
	J	27,9	18,4		37,5	27,4	29,5	0,1	5,5
	F	29,6	17,6		32,0	16,1	23,3	0,4	6,3
	M	33,7	19,5		34,0	27,6	21,7		6,7
	A	33,9	18,6				21,1		7,4
	M	38,3	23,0				30,4		4,9
	J	35,8	23,6				23,7		8,8
2,4: MATIÈRES PREMIÈRES									
1973	I	119,1	93,8		89,4	42,0	118,8		39,2
	J	37,2	32,0		33,0	12,1	38,4	0,8	11,1
	F	39,8	30,2		28,5	13,7	33,7	1,1	16,2
	M	42,1	31,6		27,9	16,2	46,7		11,9
	A	41,5	28,7				43,2		13,7
	M	44,2	37,6				48,9		12,6
	J	43,3	35,8				42,9		9,9
7: MACHINES ET MATÉRIEL DE TRANSPORT									
1973	I	3 196,0	1 040,4		389,8	321,8	1 939,4		156,4
	J	1 033,8	323,9		120,9	101,5	694,5	4,1	51,8
	F	1 016,3	327,0		152,1	93,9	617,9	4,4	54,3
	M	1 145,9	389,5		116,8	126,4	627,0		50,3
	A	1 167,4	355,0				642,2		61,3
	M	1 298,0	394,4				719,1		82,6
	J	1 124,0	426,3				711,6		63,9
5, 6, 8: AUTRES PRODUITS INDUSTRIELS									
1973	I	2 548,3	1 251,1		513,1	761,0	2 119,1		219,3
	J	796,0	381,3		183,4	206,9	724,3	12,9	65,7
	F	842,1	390,0		174,4	253,2	654,0	14,4	77,5
	M	910,2	479,8		155,3	300,9	740,8		77,1
	A	853,2	434,3				780,8		56,9
	M	999,9	474,8				749,9		72,8
	J	849,3	465,3				787,8		73,4
5: PRODUITS CHIMIQUES									
1973	I	806,4	316,0		237,8	139,9	471,9		48,6
	J	253,0	96,0		87,2	40,6	161,7	4,5	15,4
	F	267,8	101,9		75,7	45,0	142,5	3,7	17,7
	M	285,6	118,1		74,9	54,3	167,7		16,4
	A	260,6	110,4				161,4		14,1
	M	293,5	117,7				183,8		17,5
	J	260,7	114,6				176,2		17,3
6: ARTICLES MANUFACTURÉS CLASSÉS PAR MATIÈRES									
1973	I	1 219,4	651,6		207,0	551,4	1 232,1		80,8
	J	386,8	199,9		70,4	146,3	419,1	5,7	24,5
	F	404,9	202,8		76,1	186,4	377,9	7,3	28,0
	M	427,7	248,9		60,5	218,7	435,1		28,3
	A	415,3	221,7				477,6		19,1
	M	505,3	244,3				413,5		28,5
	J	410,5	242,2				461,3		30,3
8: ARTICLES MANUFACTURÉS DIVERS									
1973	I	522,5	283,5		68,4	69,7	415,1		90,0
	J	156,2	85,4		25,9	20,0	143,5	2,7	25,8
	F	169,4	85,3		22,6	21,8	133,6	3,3	31,8
	M	196,9	112,8		19,9	27,9	138,0		32,4
	A	177,3	102,2				141,8		23,7
	M	201,1	112,8				152,6		26,8
	J	178,1	108,6				150,4		25,8

(1) A l'exclusion du commerce des Pays-Bas avec l'Union Economique Belgo-Luxembourgeoise.

7

ENTWICKLUNG DES HANDELS
der wichtigsten Drittländer

TAB. 9

(Werte in Mio S)

Zeitraum Période	Griechenland (1) Grèce (1)		Türkei (1) Turquie (1)		Norwegen Norvège		Schweden Suède		Finnland Finlande		
	Welt	EUR-9	Monde	EUR-9	Welt	EUR-9	Monde	EUR-9	Welt	EUR-9	
import											
1972	I	454,2	258,1	308,5	160,1	962,2	467,6	1 918,8	1 100,7	719,9	324,5
	II	605,0	343,9	380,4	217,5	1 012,4	535,0	1 956,6	1 078,4	802,8	343,8
	III	580,8	325,9	390,5	210,5	977,8	420,2	1 836,5	983,9	779,2	312,5
	IV	715,2	361,6	429,0	206,4	1 242,7	525,7	2 210,4	196,7	899,2	368,1
1973	I			449,0	241,2	1 257,4	552,1	2 344,1	1 278,3	971,3	417,4
1972	J	141,5	85,4	88,1	45,1	315,6	157,1	636,6	353,6	230,7	100,6
	F	140,3	72,8	115,5	51,5	279,1	159,0	633,8	362,3	233,9	107,7
	M	172,4	99,9	104,9	63,4	331,5	151,6	648,4	386,1	252,7	116,0
A	M	178,9	98,9	119,2	73,2	347,3	200,3	630,1	356,9	266,5	128,5
	J	237,7	128,5	131,1	71,9	319,8	160,4	663,5	365,2	263,6	109,8
	J	188,4	116,5	130,1	72,4	409,5	174,4	663,0	363,6	272,7	105,7
J	A	171,3	112,0	130,4	78,3	269,2	118,3	561,0	299,6	268,5	108,6
	S	198,5	109,4	110,3	63,8	356,4	145,8	630,6	330,4	244,1	95,7
	S	205,9	104,6	149,9	68,4	352,2	159,2	645,0	354,5	266,5	109,0
O	N	259,5	130,2	119,2	53,3	427,6	188,7	786,9	412,7	296,3	121,7
	D	214,4	112,7	114,1	72,3	458,9	182,8	782,6	441,5	306,6	122,5
	D	241,2	118,7	195,7	80,8	356,2	154,1	640,9	343,0	296,3	124,0
1973	J	218,1	122,1	128,6	69,4	414,8	173,4	832,5	455,2	339,3	148,2
	F			124,2	65,8	429,3	192,3	694,0	377,9	274,9	120,8
	M			196,2	106,0	413,2	186,5	816,9	444,9	355,4	147,7
A	M			154,0	82,4	347,7	165,2	589,0	309,3		
	J					492,6	218,7				
	J					420,5	209,3				
export											
1972	I	195,2	85,8	266,9	113,5	687,3	371,2	1 941,7	983,3	703,9	298,4
	II	194,6	95,4	165,1	62,4	752,4	396,2	2 146,6	1 084,8	700,3	293,8
	III	184,3	105,2	156,0	77,6	787,1	418,5	2 024,1	1 032,3	730,8	340,0
	IV	296,3	170,6	301,0	151,3	920,4	446,1	2 497,2	1 251,0	811,9	354,6
1973	I			311,8	131,3	950,5	459,9	2 633,1	1 343,8	831,5	378,5
1972	J	58,4	26,8	97,2	40,6	223,0	104,6	652,8	324,3	210,3	99,1
	F	68,4	28,8	96,1	43,3	204,3	120,2	641,1	318,5	235,0	90,9
	M	68,4	30,1	73,6	29,6	260,0	146,4	647,8	340,8	256,2	108,4
A	M	65,1	32,2	52,2	21,7	242,5	124,5	685,3	336,4	209,0	88,8
	J	63,6	28,8	56,6	19,7	262,7	148,1	696,6	358,4	217,5	88,8
	J	65,9	34,4	56,3	21,0	265,3	122,9	764,7	391,5	273,8	116,7
J	A	59,2	35,0	41,5	20,4	251,9	140,5	606,6	330,3	242,2	115,3
	S	57,5	30,6	39,1	17,4	233,8	116,5	690,6	309,2	203,0	86,7
	S	67,6	39,6	75,3	39,8	301,4	161,5	726,8	395,4	285,7	137,8
O	N	78,2	46,0	78,6	39,9	318,3	161,0	812,8	411,0	248,4	106,8
	D	98,4	60,5	91,4	51,2	286,0	127,6	921,1	445,5	276,9	119,2
	D	119,6	64,0	131,0	60,1	316,1	157,6	763,3	396,6	286,6	128,6
1973	J	82,3	36,6	102,5	42,0	310,5	147,9	856,0	444,4	262,0	124,8
	F			99,9	35,8	300,1	149,1	808,1	395,9	268,5	118,9
	M			109,4	53,5	337,3	162,8	968,1	503,1	299,3	134,1
A	M			113,9	49,6	270,3	134,1	754,6	373,5		
	J					357,0	159,8				
	J					373,9	175,9				

TAB. 9

ÉVOLUTION DU COMMERCE
des principaux pays tiers

(valeurs en Mio \$)

Zeitraum Période	Schweiz Suisse		Österreich Autriche		Portugal		Spanien Espagne		Jugoslawien Yougoslavie		
	Monde	EUR-9	Welt	EUR-9	Monde	EUR-9	Welt	EUR-9	Monde	EUR-9	
import											
1972	I	2 011,3	1 385,5	1 133,4	754,4	400,3	176,9	1 502,9	633,3	701,9	318,4
	II	2 111,3	1 469,5	1 246,1	818,3	563,3	255,1	1 722,6	716,9	743,6	333,7
	III	2 076,9	1 417,2	1 189,6	763,0	484,1	226,3	1 629,8	686,3	830,2	371,5
	IV	2 281,4	1 560,0	1 575,8	1 044,3	735,0	350,3	1 775,4	759,4		
1973	I	2 565,2	1 745,1	1 477,3	961,6	310,0	142,0	2 061,3	932,6		
1972	J	611,7	413,0	357,5	224,9	29,8	17,3	471,8	207,8	212,8	95,7
	F	672,9	468,1	378,4	249,3	150,0	70,3	525,6	216,5	221,9	109,2
	M	726,7	504,4	422,2	280,2	220,5	89,3	505,5	209,0	267,2	113,5
	A	670,2	469,2	392,4	256,8	163,1	77,8	538,2	229,2	225,6	106,7
M	J	704,4	490,3	416,1	274,8	173,3	85,2	564,8	248,3	238,1	100,6
	J	736,6	510,0	437,7	286,7	227,1	92,1	619,5	239,4	280,0	126,4
	J	645,9	457,6	412,5	269,2	161,9	78,1	580,0	248,1	287,7	121,5
A	J	689,9	472,7	383,6	248,0	145,3	65,0	544,5	232,7	274,7	136,0
	S	741,1	486,9	393,4	245,8	176,9	83,2	505,3	205,6	283,0	114,1
	O	760,8	533,9	518,5	348,6	184,3	85,8	598,7	247,2	316,6	130,8
N	D	766,7	528,8	530,7	346,6	177,2	88,8	621,9	267,4	305,2	130,2
	D	754,0	497,3	526,6	349,1	373,5	175,7	554,8	244,7		
	J	770,9	512,1	438,0	281,4	41,3	22,0	619,3	286,4		
1973	F	843,0	575,6	478,8	316,5	93,4	45,7	704,3	309,1		
	M	951,3	657,4	560,6	363,6	175,3	74,3	737,7	337,1		
	A	842,1	577,3	478,7	312,1						
M	J			509,8	335,8						
	J										
export											
1972	I	1 586,5	760,8	814,9	428,2	193,5	95,6	912,0	409,9	491,3	187,2
	II	1 677,0	787,1	917,6	451,0	305,0	146,9	904,0	384,1	585,6	200,9
	III	1 641,5	739,0	939,1	451,6	298,4	127,9	837,4	374,4	535,8	190,2
	IV	1 962,6	904,6	1 161,2	549,1	490,1	234,2	1 049,6	506,6		
1973	I	2 021,6	928,0	995,9	512,9	237,2	104,5	1 222,9	630,6		
1972	J	470,9	226,9	234,3	128,3	22,6	10,8	236,8	163,9	160,4	54,3
	F	520,0	250,0	281,0	140,7	82,0	40,1	267,4	109,9	155,7	61,3
	M	595,6	283,8	318,3	159,2	89,0	44,8	307,7	136,1	175,3	71,7
	A	525,1	244,9	292,2	140,2	113,5	55,4	279,1	120,2	173,6	60,8
M	J	548,0	263,0	307,6	153,4	91,4	42,6	346,7	146,5	197,5	60,6
	J	603,9	279,2	317,7	157,4	100,1	48,9	278,2	117,3	214,6	79,5
	J	568,5	264,8	309,5	152,6	103,8	48,8	283,1	129,5	206,9	60,5
A	J	479,2	212,8	302,4	139,9	93,0	41,0	239,8	99,8	156,0	53,9
	S	593,8	261,4	327,2	159,1	101,7	38,1	315,1	145,0	184,9	75,9
	O	639,5	293,9	345,1	173,1	124,4	64,4	324,1	146,5	199,0	68,6
N	D	658,7	309,2	361,8	176,2	119,2	54,9	352,2	160,7	185,4	63,6
	D	664,4	301,6	454,3	199,8	246,5	114,9	373,3	199,4		
	J	563,0	271,9	268,9	142,8	38,0	13,8	408,2	205,9		
1973	F	671,7	310,1	337,4	176,9	81,5	39,6	391,7	204,6		
	M	786,8	347,0	389,6	193,2	117,7	51,1	423,0	220,1		
	A	702,1	332,5	360,0	179,2						
M	J			381,3	187,3						
	J										

ENTWICKLUNG DES HANDELS
der wichtigsten Drittländer

TAB. 9
(Fortsetzung - suite)

(Werte in Mio \$)

Zeitraum Période	Polen Pologne		Tschechoslowakei Tchécoslovaquie		Republik Südafrika Rép. d'Afrique du Sud		Vereinigte Staaten Etats-Unis		Kanada Canada		
	Welt	EUR-9	Monde	EUR-9	Welt	EUR-9	Monde	EUR-9	Welt	EUR-9	
import											
1972	I	994,8	200,7	911,1	114,6	935,9	448,7	13 301,3	3 095,5	4 181,6	491,5
	II	1 223,3	214,3	1 012,0	122,2	925,6	441,2	13 736,5	3 049,1	5 033,0	573,4
	III	1 127,5	228,6	1 018,2	129,2	832,2	372,7	13 525,8	3 005,3	4 407,1	531,3
	IV	1 657,5	392,0	1 352,1	226,9	964,0	437,2	14 991,9	3 340,7	5 023,1	568,8
1973	I	1 195,6	282,2	973,2	114,6			15 963,2	3 586,8		
	J	180,8	26,1	177,4	17,8	323,3	145,0	4 279,9	988,6	1 342,6	171,2
	F	331,2	76,4	298,9	38,9	278,9	149,1	4 177,3	983,8	1 323,5	152,5
	M	482,6	88,8	434,9	57,9	333,7	162,6	4 844,2	1 123,1	1 515,5	167,9
	A	305,7	54,6	271,0	30,4	293,3	142,1	4 247,9	915,4	1 517,0	174,0
	M	375,8	78,9	335,3	42,4	322,1	157,1	4 722,2	1 058,3	1 815,7	215,3
	J	441,8	80,8	405,7	49,7	310,2	142,0	4 766,5	1 075,4	1 697,4	184,0
	J	295,9	48,7	266,5	30,1	267,5	133,1	4 313,7	1 052,7	1 433,0	184,7
	A	381,3	83,3	314,5	41,0	325,6	132,7	4 727,3	1 071,3	1 466,7	172,0
	S	450,3	96,6	437,2	58,1	239,1	107,2	4 484,8	881,2	1 507,4	174,7
	O	354,4	75,0	281,9	33,6	339,4	146,7	5 007,1	1 080,5	1 637,4	201,0
	N	447,0	100,7	383,2	57,4	364,3	173,3	5 189,8	1 187,6	1 834,9	210,2
	D	856,1	216,3	686,9	135,0	284,6	130,6	4 795,0	1 072,6	1 550,8	157,6
1973	J	193,1	38,6	191,8	14,6			5 423,0	1 215,3	1 730,3	185,4
	F	369,5	90,3	301,9	35,4			4 944,6	1 125,8	1 648,2	184,1
	M	633,0	153,3	479,4	64,6			5 595,6	1 245,7		
	A	376,9	81,1	267,5	22,9						
	M			408,5	49,2						
	J										
export											
1972	I	1 004,8	186,2	1 074,7	133,9	578,0	256,7	12 040,2	3 027,2	4 361,3	487,2
	II	1 151,9	202,1	1 202,9	146,9	669,6	334,9	12 183,1	2 825,7	5 369,7	720,6
	III	1 059,1	183,6	1 087,4	138,5	675,4	282,6	11 726,0	2 680,6	4 547,4	532,3
	IV	1 317,2	253,8	1 352,9	180,8	733,4	368,8	13 756,8	3 329,9	5 796,4	749,8
1973	I	1 202,8	224,3	1 156,5	152,4			15 665,4	3 892,0		
1972	J	217,7	42,6	249,5	29,0	160,9	71,5	3 872,7	974,2	1 346,2	160,6
	F	523,9	61,6	320,0	39,6	188,1	78,1	3 818,4	932,0	1 472,6	164,0
	M	463,2	86,1	505,3	65,3	229,0	107,1	4 349,2	1 121,0	1 542,5	162,7
	A	302,6	52,5	292,1	33,8	229,5	109,9	3 936,7	927,3	1 519,2	185,4
	M	384,4	73,0	367,5	47,1	229,0	114,8	4 195,5	999,8	1 936,3	284,5
	J	454,9	76,6	543,3	66,1	211,1	110,2	4 050,9	898,5	1 914,3	250,7
	J	267,7	49,9	275,7	35,7	222,5	90,8	3 726,4	883,9	1 466,8	186,8
	A	350,6	57,7	309,2	37,8	229,0	94,4	3 991,0	861,1	1 542,2	187,4
	S	440,8	76,0	502,5	65,0	223,9	97,4	4 008,1	935,6	1 538,4	158,1
	O	330,0	65,5	293,9	43,8	230,2	108,2	4 510,2	1 038,5	1 996,1	268,9
	N	408,0	75,2	454,7	63,5	252,0	117,8	4 613,4	1 052,2	2 047,3	240,9
	D	579,2	113,1	604,3	73,6	268,2	144,9	4 633,2	1 139,3	1 753,0	240,0
1973	J	283,8	63,1	272,2	36,1			4 789,1	1 171,6	1 820,2	211,8
	F	370,0	70,1	362,9	46,8			4 900,6	1 196,2	1 772,3	176,2
	M	549,0	90,9	521,4	69,4			5 975,7	1 524,2		
	A	310,2	63,6	348,2	46,8						
	M			413,5	61,8						
	J										

TAB. 9
(Fortsetzung - suite)

ÉVOLUTION DU COMMERCE
des principaux pays tiers

(valeurs en Mio \$)

Zeitraum Période	Israel Israël		Indien Inde		Japan Japon		Hong Kong		Australien Australie		
	Monde	EUR-9	Welt	EUR-9	Monde	EUR-9	Welt	EUR-9	Monde	EUR-9	
import											
1972	I	440,6	229,5	615,1	160,9	5 417,2	437,9	787,7	131,2	1 159,7	410,4
	II	466,7	257,2	551,3	177,8	5 520,3	438,0	913,1	148,4	1 108,9	385,3
	III	427,5	222,2			5 872,1	522,0	933,9	132,9	1 143,6	351,0
	IV	585,3	341,6			6 671,8	562,5	968,6	144,3	1 286,3	446,9
1973	I					7 312,4	592,6				
1972	J	142,9	79,7	230,5	59,2	1 659,2	136,6	252,7	47,4	383,4	139,1
	F	126,6	60,5	192,7	51,7	1 747,5	138,2	258,6	39,6	385,0	138,7
	M	171,1	89,3	191,9	50,0	2 010,5	163,0	276,4	44,2	391,3	132,7
	A	147,7	80,6	188,9	69,4	1 862,8	140,8	287,4	51,2	367,0	113,1
	M	166,5	91,8	187,3	53,1	1 952,3	143,6	308,1	46,2	369,5	148,2
	J	152,5	84,8	178,7	55,3	1 705,2	153,6	317,7	51,1	352,0	124,1
	J	147,6	75,7	197,8	64,2	1 770,4	164,0	306,9	44,5	373,5	140,6
	A	153,1	79,8	190,9	55,8	2 045,2	188,9	312,7	47,9	418,5	118,0
	S	126,8	66,7			2 056,5	169,1	314,3	40,6	351,7	92,4
	O	214,1	115,1			2 158,2	184,4	313,1	41,3	456,5	181,6
	N	187,0	97,4			2 151,9	175,0	300,1	49,6	440,9	138,8
	D	184,2	72,4			2 361,7	203,2	355,4	53,4	388,9	126,5
1973	J	155,2	80,8			2 193,6	172,6	328,9	43,7		
	F	196,2	105,9			2 335,1	193,8				
	M					2 783,7	226,2				
	A										
	M										
	J										
export											
1972	I	298,1	128,4	596,9	119,8	6 163,9	676,5	690,7	177,6	1 428,7	297,2
	II	271,6	103,9	629,7	119,7	6 579,1	703,3	762,5	188,0	1 625,6	345,5
	III	240,6	73,6			7 525,2	904,2	882,4	214,5	1 664,0	331,4
	IV	338,9	133,4			8 387,1	1 021,3	888,6	210,2	1 916,8	412,5
1973	I	369,4	153,3			7 561,8	910,6				
1972	J	93,2	41,9	196,5	36,6	1 564,6	176,2	236,7	63,2	458,6	101,8
	F	99,9	43,3	181,9	40,5	2 047,2	230,0	229,2	60,0	456,3	89,5
	M	105,0	43,2	218,5	42,7	2 552,2	270,3	224,8	54,4	513,9	106,0
	A	93,3	38,8	214,9	39,8	2 253,5	228,2	220,5	55,7	496,3	103,0
	M	92,2	35,8	215,3	40,8	2 118,9	246,2	265,0	68,4	590,1	130,1
	J	86,1	29,3	199,5	39,1	2 206,7	228,9	277,0	63,9	527,0	112,3
	J	83,3	25,1	186,7	46,2	2 451,5	286,1	277,4	62,9	479,5	100,3
	A	84,0	25,4	224,0	49,2	2 427,3	299,8	294,9	73,9	606,4	121,0
	S	73,3	23,1			2 646,5	318,3	310,1	77,6	578,1	110,1
	O	110,8	36,4			2 527,4	276,8	310,6	68,0	637,3	139,6
	N	104,9	34,8			2 528,8	281,3	290,2	66,4	662,8	141,2
	D	123,2	30,7			3 330,9	463,2	287,8	75,8	616,7	131,7
1973	J	111,3	47,6			1 827,9	186,1	278,2	66,9	594,4	138,4
	F	121,0	50,8			2 739,3	367,1			525,3	129,4
	M	137,1	54,9			2 994,6	357,4				
	A										
	M										
	J										

Länder	Währungseinheit Unité nationale	Gegenwert in Dollar Equivalent en dollars					Pays
		1969	1970	1971	1972	1973	
Deutschland (BR)	1 000 DM	Angaben wurden in \$ mitgeteilt - Données fournies en \$					
					RE - UC (1)		
					285,819	285,819(a) 289,351(b) 294,389(c) 310,580(d)	Allemagne (RF)
Frankreich	1 000 Francs	202,55 (e) 180,044 (f) 193,23 (g)	180,044	→	180,044	→	France
Italien	1 000 Lire	1,6	→	→	1,584	→	Italie
Niederlande	1 000 Guilders	276,243	→	→	283,864	→	Pays-Bas
Belgien-Luxemburg	1 000 Francs belges	20,0	→	→	20,552	→	Belgique-Luxembourg
Vereinigtes Königreich	1 000 Pounds Sterling	2 400,0	→	→	2 400,0	→	Royaume-Uni
Irland	1 000 Pounds Sterling	2 400,0	→	→	2 400,0	→	Irlande
Dänemark	1 000 Kroner	133,333	→	→	131,956	→	Danemark
Island	1 000 Kroner	11,3636	→	→	→	→	Islande
Norwegen	1 000 Kroner	140,0	→	→	150,48	→	Norvège
Schweden	1 000 Kronor	193,304	→	→	207,775	→	Suède
Finnland	1 000 Markkaa	238,097	→	→	243,902	→	Finlande
Schweiz	1 000 Francs suisses	232,70	→	244,335 (h)	→	→	Suisse
Österreich	1 000 Schillinge	38,46	→	40,404 (h)	42,9185	→	Autriche
Portugal	1 000 Escudos	34,7826	→	→	36,6972	→	Portugal
Spanien	1 000 Gold Pesetas	14,2857	→	→	15,5102	→	Espagne
Jugoslawien	1 000 Dinara	80,0	→	66,6667	58,8235	→	Yougoslavie
Malta	1 000 Pounds Sterling	2 400,0	→	→	2 605,71	→	Malte
Griechenland	1 000 Drachmi	33,3333	→	→	→	→	Grèce
Türkei	1 000 Lires	111,111	66,6667 (i)	→	71,4286	→	Turquie
Sowjetunion	1 000 Rublei	1 111,1	→	→	→	→	U.R.S.S.
Deutsche Dem. Rep.	1 000 Valuta Mark	238,0	→	→	→	→	Rép. dém. allemande
Polen	1 000 Zloty	250,0	→	→	→	→	Pologne
Tschechoslowakei	1 000 Kroner	138,89	→	→	→	→	Tchécoslovaquie
Ungarn	1 000 Forint	85,18	→	→	→	→	Hongrie
Rumänien	1 000 Lei	166,7	→	→	→	→	Roumanie
Bulgarien	1 000 Lev	854,7	→	→	→	→	Bulgarie
Marokko	1 000 Dirham	197,609	→	→	214,547	→	Maroc
Tunesien	1 000 Dinars	1 904,76	→	→	2 068,03	→	Tunisie
Libyen	1 000 Pounds	2 800,0	→	→	3 040,0	→	Libye
Ägypten	1 000 Pounds	2 871,56	→	→	→	→	Egypte
Sudan	1 000 Pounds	2 871,56	→	→	→	→	Soudan
Sierra Leone	1 000 Leones	1 200,0	→	→	1 302,86	→	Sierra Leone
Ghana	1 000 Cedis	980,0	→	→	550,0	→	Ghana
Nigeria	1 000 Pounds	2 800,0	→	→	3 040,0	→	Nigeria
Kenia, Uganda, Tansania	1 000 Shillings	140,0	→	→	→	→	Kenya, Ouganda, Tanzanie
Äthiopien	1 000 Ethiop. \$	400,0	→	→	434,285	→	Ethiopie
Mauritius-Insel	1 000 Rupees	180,0	→	→	195,429	→	Ile Maurice
Republik Südafrika	1 000 Rands	1 400,0	→	→	1 333,33	→	Rép. d'Afrique du Sud
Kanada	1 000 Canad. \$	925,0	→	→	→	→	Canada
Mexiko	1 000 Pesos	80,0	→	→	→	→	Mexique
El Salvador	1 000 Colones	400,0	→	→	→	→	El Salvador
Nicaragua	1 000 Cordobas	142,857	→	→	→	→	Nicaragua
Costa Rica	1 000 Colones	150,943	→	→	→	→	Costa Rica
Panama, Rep.	1 000 Balboas	1 000,0	→	→	→	→	Panama, Rép.
Dominikanische Rep.	1 000 Pesos	1 000,0	→	→	→	→	Rép. Dominicaine
Jamaika	1 000 Jamai. \$	1 200,0	→	→	1 302,86	→	Jamaïque
Trinidad und Tobago	1 000 Tri. & Tob. \$	500,0	→	→	542,857	→	Trinidad et Tobago
Ecuador	1 000 Sucres	40,0	→	→	→	→	Equateur
Venezuela	1 000 Bolivares	232,10	→	→	→	→	Venezuela
Peru	1 000 Soles	25,84	→	→	→	→	Pérou
Uruguay	1 000 Pesos	135,135	→	→	→	→	Uruguay
Zypern	1 000 Pounds	2 400,0	→	→	2 605,71	→	Chypre
Syrien	1 000 Pounds	261,8	→	→	→	→	Syrie
Irak	1 000 Dinars	2 800,0	→	→	3 040,0	→	Irak
Iran	1 000 Rials	13,2013	→	→	→	→	Iran
Afghanistan	1 000 Afghanis	22,2222	→	→	→	→	Afghanistan
Israel	1 000 Pounds	285,714	→	→	238,095	→	Israël
Jordanien	1 000 Dinars	2 800,0	→	→	→	→	Jordanie
Saudi-Arabien	1 000 Riyals	222,222	→	→	→	→	Arabie Séoudite
Kuwait	1 000 Dinars	2 800,0	→	→	3 040,0	→	Koweït
Pakistan	1 000 Rupees	210,0	→	→	→	→	Pakistan
Indien	1 000 Rupees	133,333	→	→	137,376	→	Union Indienne
Ceylon	1 000 Rupees	210,0	→	→	→	→	Ceylan
Thailand (Siam)	1 000 Bahts	48,0769	→	→	→	→	Thaïlande (Siam)
Malaysia	1 000 Malay. \$	326,667	→	→	354,666	→	Malaysia
Singapur	1 000 Singap. \$	326,667	→	→	354,666	→	Singapour
Philippinen	1 000 Pesos	256,41	→	→	→	→	Philippines
Japan	1 000 Yen	2,77778	→	→	3,246,75	→	Japon
Taiwan (Formosa)	1 000 Taiw. \$	24,94	25,0 (k)	→	→	→	Taiwan (Formose)
Hongkong	1 000 H.K. \$	165,0	→	→	→	→	Hong Kong
Indonesien	1 000 Rupees	22,22	→	→	→	→	Indonésie
Australien	1 000 Austral. \$	1 120,0	→	→	1 216,0	→	Australie
Neuseeland	1 000 New Z. \$	1 120,0	→	→	1 216,0	→	Nouvelle-Zélande

(1) RE = Rechnungseinheiten der Europäischen Gemeinschaft, 1 RE = 0,88867088 Gramm Feingold.
(a) 1.1.-18.3.1973. (b) 1.-31.3.1973. (c) Ab 19.3.1973. (d) Ab 29.6.73.
(e) Januar-Juli 1969. (f) August-Dezember 1969. (g) Durchschnittskurs.
(h) Ab Mai 1971. (i) Ab August 1970. (k) Ab September 1970.

(1) UC = Unités de compte de la Communauté Européenne, 1 UC = 0,88867088 gr. d'or fin.
(a) 1.1.-18.3.1973. (b) 1.-31.3.1973. (c) Depuis le 19.3.1973. (d) Depuis le 29.6.1973. (e) Janvier-juillet 1969. (f) Août-décembre 1969. (g) Taux moyen. (h) Depuis mai 1971. (i) Depuis août 1970. (k) Depuis septembre 1970.

SONDERÜBERSICHTEN
in früheren Heften veröffentlicht 1)

TABLEAUX SPÉCIAUX
parus dans les précédents numéros 1)

	Jahr Année	Nr. N°	Seite Page	
Handel der Mitgliedstaaten der EG nach Warenklassen, Zonen und nach Ursprung und Bestimmung				Commerce des pays des CE par classes de produits, zones et par origines et destinations
Januar-Dezember 1972	1973	5	*	Janvier-décembre 1972
Januar-September 1972	1973	1	*	Janvier-septembre 1972
Januar-Juni 1972	1972	10	*	Janvier-juin 1972
Januar-März 1972	1972	7	*	Janvier-mars 1972
Januar-Dezember 1971	1972	5	*	Janvier-décembre 1971
Januar-September 1971	1972	4	*	Janvier-septembre 1971
Januar-Juni 1971	1972	3	*	Janvier-juin 1971
Januar-März 1971	1972	3	*	Janvier-mars 1971
Januar-Dezember 1970	1971	8	*	Janvier-décembre 1970
Januar-September 1970	1971	3	*	Janvier-septembre 1970
Januar-Juni 1970	1970	11	*	Janvier-juin 1970
Januar-März 1970	1970	8	*	Janvier-mars 1970
Januar-Dezember 1969	1970	7	*	Janvier-décembre 1969
Januar-September 1969	1970	3	*	Janvier-septembre 1969
Handel der Mitgliedstaaten der EG nach Wirtschaftskategorien der Erzeugnisse und nach Zonen	1971	10	106	Commerce des pays des CE par catégories économiques de produits et par zones
	1970	7	76	
Handel der Mitgliedstaaten der EG nach Produktionsbereichen	1972	6	94	Commerce des pays des CE par branches de production
	1971	10	120	
	1970	7	90	
Anteil der EG und des Hauptpartners Extra-EG am Handel der einzelnen Länder	1971	7	96	Part des CE et du principal partenaire extra-CE dans le commerce de chaque pays
Außenhandel der EG mit landwirtschaftlichen Erzeugnissen :				Commerce extérieur des produits agricoles des CE :
A : Gesamtüberblick der Entwicklung 1967 bis 1970	1972	4	72	A : Résumé de l'évolution 1967-1970
B : Wichtige Warenkategorien	1972	9	86	B : Principales catégories de produits
	1972	7	86	
	1972	6	78	
	1972	4	84	
	1971	10	96	
	1971	8	76	
	1971	5	44	
	1970	6	48	
	1970	5	102	
	1970	4	92	
C : Erzeugnisse, die den Gemeinschaftlichen Agrarverordnungen unterliegen	1972	9	88	C : Produits soumis aux règlements de la politique agricole commune
	1972	7	88	
	1972	6	80	
	1972	4	86	
	1971	10	98	
	1971	8	80	
	1971	5	46	
	1970	6	50	
	1970	5	106	
	1970	4	94	
Ausfuhr wichtiger Grundstoffe	1971	6	80	Exportations des principaux produits de base
	1970	2	84	
Entwicklung der Ausfuhr der Drittländer nach den EG und den übrigen Ländern der Welt	1972	9	96	Evolution des exportations des pays vers les CE et vers le reste du monde
	1971	12	52	
	1970	8	86	
Entwicklung des Handels der EG mit den wichtigsten Partnern Extra-EG	1970	4	106	Evolution du commerce des CE avec ses principaux partenaires extra-CE
Entwicklung des Handels der Mitgliedstaaten Intra- und Extra-EG nach kumulierten Vierteljahresergebnissen	1972	4	118	Evolution du commerce intra et extra-CE des Etats membres par résultats trimestriels cumulés
	1971	3	74	
	1970	5	138	
Entwicklung des Handels der EG mit den Assoziierten	1972	6	88	Evolution du commerce des CE avec les associés
	1970	6	58	
	1970	4	106	
Handel der EG nach Kapiteln und Abschnitten des Brüsseler Zolltarifs	1972	4	94	Commerce des CE par chapitres et sections de la Nomenclature Douanière de Bruxelles
	1970	5	122	

1) Für die vor 1963 erschienenen Übersichten siehe Heft 12-63, Seite 101.
Für die vor 1965 erschienenen Übersichten siehe Heft 12-65, Seite 125.
Für die vor 1966 erschienenen Übersichten siehe Heft 12-66, Seite 86.
Für die vor 1968 erschienenen Übersichten siehe Heft 12-69, Seite 76.
Für die vor 1969 erschienenen Übersichten siehe Heft 7-70, Seite 104.
Für die vor 1970 erschienenen Übersichten siehe Heft 10-71, Seite 134.
* Beilage.

1) Pour les tableaux parus avant 1963, voir n° 12-1963, page 101.
Pour les tableaux parus avant 1965, voir n° 12-1965, page 125.
Pour les tableaux parus avant 1966, voir n° 12-1966, page 86.
Pour les tableaux parus avant 1968, voir n° 12-1969, page 76.
Pour les tableaux parus avant 1969, voir n° 7-1970, page 104.
Pour les tableaux parus avant 1970, voir n° 10-1971, page 134.
* Supplément.

VERÖFFENTLICHUNGEN

PUBLICATIONS

PUBBLICAZIONI

UITGAVEN

PUBLICATIONS

TITEL	TITRE	Preis Einzelnummer Price per issue Prezzo di ogni numero					Prix par numéro Price annual subscription Prezzo abbonamento annuo						
		Prijs per nummer					Prix abonnement annuel Prijs jaarabonnement						
		DM	Ffr	Lit.	£	Fb	DM	Ffr	Lit.	Fl	Fb		
PERIODISCHE VERÖFFENTLICHUNGEN	PUBLICATIONS PÉRIODIQUES												
Allgemeine Statistik (violett) deutsch / französisch / italienisch / niederländisch / englisch 11 Hefte jährlich	Statistiques générales (violett) allemand / français / italien / néerlandais / anglais 11 numéros par an	5,50	8,50	950	5,50	75	51,50	78,—	8 750	51,—	700		
Regionalstatistik - Jahrbuch (violett) deutsch / französisch / italienisch / niederländisch / englisch	Statistiques régionales - annuaire (violett) allemand / français / italien / néerlandais / anglais	14,50	22,50	2 500	14,50	200	—	—	—	—	—		
Volkswirtschaftliche Gesamtrechnungen - Jahrbuch (violett) deutsch / französisch / italienisch / niederländisch / englisch	Comptes Nationaux - annuaire (violett) allemand / français / italien / néerlandais / anglais	14,50	22,50	2 500	14,50	200	—	—	—	—	—		
Zahlungsbilanzen - Jahrbuch (violett) deutsch / französisch / italienisch / niederländisch / englisch	Balances des paiements - annuaire (violett) allemand / français / italien / néerlandais / anglais	11,—	17,—	1 900	11,—	150	—	—	—	—	—		
Steuerstatistik - Jahrbuch (violett) deutsch / französisch / italienisch / niederländisch / englisch	Statistiques fiscales - annuaire (violett) français / allemand / italien / néerlandais / anglais	11,—	17,—	1 900	11,—	150	—	—	—	—	—		
Statistische Grundzahlen deutsch, französisch, italienisch, niederländisch, englisch	Statistiques de base allemand, français, italien, néerlandais, anglais	7,50	11,50	1 250	7,50	100	—	—	—	—	—		
Außenhandel : Monatsstatistik (rot) deutsch / französisch 11 Hefte jährlich	Commerce extérieur : Statistique mensuelle (rouge) allemand / français 11 numéros par an	5,50	8,50	950	5,50	75	51,50	78,—	8 750	51,—	700		
Außenhandel : Analytische Übersichten (Nimexe) (rot); jährlich (Jan.-Dez.) (1971) deutsch / französisch	Commerce extérieur : Tableaux analytiques (Nimexe) (rouge); publication annuelle (jan.-déc.) (1971) allemand / français												
Band A — Landwirtschaftliche Erzeugnisse	Volume A — Produits agricoles	22,—	33,50	3 750	22,—	300							
Band B — Mineralische Stoffe	Volume B — Produits minéraux	11,—	17,—	1 900	11,—	150							
Band C — Chemische Erzeugnisse	Volume C — Produits chimiques	22,—	33,50	3 750	22,—	300							
Band D — Kunststoffe, Leder	Volume D — Matières plastiques, cuir	18,50	28,—	3 150	18,50	250							
Band E — Holz, Papier, Kork	Volume E — Bois, papier, liège	15,—	22,50	2 500	15,—	200							
Band F — Spinnstoffe, Schuhe	Volume F — Matières textiles, chaussures	22,—	33,50	3 750	22,—	300							
Band G — Steine, Gips, Keramik, Glas	Volume G — Pierres, plâtre, céramique, verre	15,—	22,50	2 500	15,—	200							
Band H — Eisen und Stahl	Volume H — Fonte, fer et acier	18,50	28,—	3 150	18,50	250							
Band I — Unedle Metalle	Volume I — Autres métaux communs	18,50	28,—	3 150	18,50	250							
Band J — Maschinen, Apparate	Volume J — Machines, appareils	22,—	33,50	3 750	22,—	300							
Band K — Beförderungsmittel	Volume K — Matériel de transport	11,—	17,—	1 900	11,—	150							
Band L — Präzisionsinstrumente, Optik	Volume L — Instruments de précision, optique	18,50	28,—	3 150	18,50	250							
Jahrbuch (Länder / Waren) Spezialpreis 12 Bände	Annuaire (pays-produits) Prix spécial 12 volumes	22,—	33,50	3 750	22,—	300	169,—	255,50	28 750	167,—	2 300		
Außenhandel : Analytische Übersichten - CST (rot) (1971) deutsch / französisch jährlich Band Export Band Import	Commerce extérieur : Tableaux analytiques - CST (rouge) (1971) allemand / français publication annuelle Volume Export Volume Import	29,50	44,50	5 000	29,—	400	—	—	—	—	—		
		22,—	33,50	3 750	22,—	300	—	—	—	—	—		
Außenhandel : Länderverzeichnis - NCP (rot) deutsch / französisch / italienisch / niederländisch jährlich	Commerce extérieur : Nomenclature des pays - NCP (rouge) allemand / français / italien / néerlandais publication annuelle	5,50	8,50	950	5,50	75	—	—	—	—	—		
Außenhandel : Erzeugnisse EGKS (rot) deutsch / französisch / italienisch / niederländisch jährlich	Commerce extérieur : Produits CECA (rouge) allemand / français / italien / néerlandais publication annuelle	18,50	28,—	3 150	18,50	250	—	—	—	—	—		

TITOLO	TITEL	TITLE
<p>PUBBLICAZIONI PERIODICHE</p> <p>Statistiche generali (viola) tedesco / francese / italiano / olandese / inglese 11 numeri all'anno</p> <p>Statistiche regionali - annuario (viola) tedesco / francese / italiano / olandese / inglese</p> <p>Conti nazionali - annuario (viola) tedesco / francese / italiano / olandese / inglese</p> <p>Bilance dei pagamenti - annuario (viola) tedesco / francese / italiano / olandese / inglese</p> <p>Statistiche fiscali - annuario (viola) tedesco / francese / italiano / olandese / inglese</p> <p>Statistiche generali della Comunità tedesco, francese, italiano, olandese, inglese</p> <p>Commercio estero : Statistica mensile (rosso) tedesco / francese 11 numeri all'anno</p> <p>Commercio estero : Tavole analitiche - (Nimexe) (rosso); pubblicazione annuale (gen.-dic.) (1971) tedesco / francese</p> <p>Volume A — Prodotti agricoli Volume B — Prodotti minerali Volume C — Prodotti chimici Volume D — Materie plastiche, cuoio Volume E — Legno, carta, sughero</p> <p>Volume F — Materie tessili, calzature</p> <p>Volume G — Pietre, gesso, ceramica, vetro Volume H — Ghisa, ferro e acciaio Volume I — Altri metalli comuni</p> <p>Volume J — Macchine ed apparecchi Volume K — Materiale da trasporto</p> <p>Volume L — Strumenti di precisione, ottica</p> <p>Annuario (paesi-prodotti) Prezzo speciale 12 volumi</p> <p>Commercio estero : Tavole analitiche - CST (rosso) (1971) tedesco / francese pubblicazione annuale Volume Export Volume Import</p> <p>Commercio estero : Nomenclatura dei paesi - NCP (rosso) tedesco / francese / italiano / olandese pubblicazione annuale</p> <p>Commercio estero : Prodotti CECA (rosso) tedesco / francese / italiano / olandese pubblicazione annuale</p>	<p>PERIODIEKE UITGAVEN</p> <p>Algemene statistiek (paars) Duits / Frans / Italiaans / Nederlands / Engels 11 nummers per jaar</p> <p>Regionaalstatistiek - jaarboek (paars) Duits / Frans / Italiaans / Nederlands / Engels</p> <p>Nationale rekeningen - jaarboek (paars) Duits / Frans / Italiaans / Nederlands / Engels</p> <p>Betalingsbalansen - jaarboek (paars) Duits / Frans / Italiaans / Nederlands / Engels</p> <p>Belastingstatistiek - jaarboek (paars) Duits / Frans / Italiaans / Nederlands / Engels</p> <p>Basisstatistieken Duits, Frans, Italiaans, Nederlands, Engels</p> <p>Buitenlandse handel : Maandstatistiek (rood) Duits / Frans 11 nummers per jaar</p> <p>Buitenlandse handel : Analytische tabellen (Nimexe) (rood); jaarlijks (jan.-dec.) (1971) Duits / Frans</p> <p>Deel A — Landbouwprodukten Deel B — Minerale produkten Deel C — Chemische produkten Deel D — Plastische stoffen, leder Deel E — Hout, papier, kurk</p> <p>Deel F — Textielstoffen, schoeisel</p> <p>Deel G — Steen, gips, keramiek, glas Deel H — Gietijzer, ijzer en staal Deel I — Onedele metalen</p> <p>Deel J — Machines en toestellen Deel K — Vervoermaterieel Deel L — Precisie-instrumenten, optische toestellen</p> <p>jaarboek (landen-produkten) Speciale prijs 12 delen</p> <p>Buitenlandse handel : Analytische tabellen CST (rood) (1971) Duits / Frans jaarlijkse uitgave Deel Export Deel Import</p> <p>Buitenlandse handel : Gemeenschappelijke landenlijst NCP (rood) Duits / Frans / Italiaans / Nederlands jaarlijks</p> <p>Buitenlandse handel : Produkten EGKS (rood) Duits / Frans / Italiaans / Nederlands jaarlijks</p>	<p>PERIODICAL PUBLICATIONS</p> <p>General Statistics (purple) German / French / Italian / Dutch / English 11 issues per year</p> <p>Regional Statistics - yearbook (purple) German / French / Italian / Dutch / English</p> <p>National Accounts - yearbook (purple) German / French / Italian / Dutch / English</p> <p>Balances of Payments - yearbook (purple) German / French / Italian / Dutch / English</p> <p>Tax Statistics - yearbook (purple) German / French / Italian / Dutch / English</p> <p>Basic Statistics German, French, Italian, Dutch, English</p> <p>Foreign Trade : Monthly Statistics (red) German / French 11 issues per year</p> <p>Foreign Trade : Analytical Tables (Nimexe) (red); yearly (Jan.-Dec.) (1971) German / French</p> <p>Volume A — Agricultural products Volume B — Mineral products Volume C — Chemical products Volume D — Plastic materials, leather Volume E — Wood, paper, cork</p> <p>Volume F — Textiles, footwear Volume G — Articles of stone, of plaster, ceramic products, glass and glassware Volume H — Iron and steel, and articles thereof Volume I — Basemetals Volume J — Machinery and mechanical appliances Volume K — Transport equipment Volume L — Precision instruments, optics</p> <p>Yearbook (countries-products) Special price for 12 volumes</p> <p>Foreign Trade : Analytical Tables - CST (red) (1971) German / French Yearly publication Volume Export Volume Import</p> <p>Foreign Trade : Standard Country Nomenclature - NCP (red) German / French / Italian / Dutch yearly</p> <p>Foreign Trade : ECSC Products (red) German / French / Italian / Dutch yearly</p>

TITOLO

TITEL

TITLE

PUBBLICAZIONI PERIODICHE

Associati d'oltremare : Annuario retrospettivo del commercio estero degli SAMA (1959-1966) - per paese (verde oliva)

tedesco / francese / italiano / olandese / inglese
(Mauritania, Mali, Alto Volta, Niger, Senegal, Costa d'Avorio, Togo, Dahomey, Camerun, Ciad, Centrafrica, Gabon, Congo (Brazzaville), Madagascar)

Associati d'oltremare : Annuario retrospettivo del commercio estero degli SAMA (1967-1969) (verde oliva)

tedesco / francese / italiano / olandese / inglese
2 numeri - prezzo unitario

Associati d'oltremare : Annuario retrospettivo del commercio estero degli SAMA (1969-1970) (verde oliva)

tedesco / francese / italiano / olandese / inglese
2 numeri - prezzo unitario

Associati d'oltremare : Annuario statistico degli AOM (verde oliva)

francese

Statistiche dell'energia (rubino)

tedesco / francese / italiano / olandese / inglese
pubblicazione trimestrale
annuario (compreso nell'abbonamento)

Statistiche dell'industria (blu)

tedesco / francese / italiano / olandese
pubblicazione trimestrale
annuario (compreso nell'abbonamento)

Siderurgia (blu)

tedesco / francese / italiano / olandese
pubblicazione bimestrale
annuario 1964, 1966, 1968, 1970 (non compreso nell'abbonamento)

Statistiche sociali (giallo)

tedesco / francese / italiano / olandese o : tedesco / francese
6 numeri all'anno

annuario (non compreso nell'abbonamento)

Statistica agraria (verde)

tedesco / francese
6 numeri all'anno
Annuario (compreso nell'abbonamento)

Statistica dei trasporti (cremisi)

tedesco / francese / italiano / olandese
annuario

PERIODIEKE UITGAVEN

Overzeese geassocieerden : Retrospectief jaarboek van de buitenlandse handel van de GASM (1959-1966) per land (olijfgroen)

Duits / Frans / Italiaans / Nederlands / Engels
(Mauretanie, Mali, Boven-Volta, Niger, Senegal, Ivoorkust, Togo, Dahomey, Kameroen, Tsjaad, Centraal-Afrika, Gabon, Kongo (Brazzaville), Madagaskar)

Overzeese geassocieerden : Retrospectief jaarboek van de buitenlandse handel van de GASM (1967-1969) (olijfgroen)

Duits / Frans / Italiaans / Nederlands / Engels
in 2 delen, per deel

Overzeese geassocieerden : Retrospectief jaarboek van de buitenlandse handel van de GASM (1969-1970) (olijfgroen)

Duits / Frans / Italiaans / Nederlands / Engels
in 2 delen, per deel

Overzeese geassocieerden : Statistisch jaarboek voor de AOM (olijfgroen)

Frans

Energiestatistiek (robijn)

Duits / Frans / Italiaans / Nederlands / Engels
driemaandelijks
jaarboek (begrepen in het abbonement)

Industriestatistiek (blauw)

Duits / Frans / Italiaans / Nederlands
driemaandelijks
jaarboek (begrepen in het abbonement)

Ijzer en staal (blauw)

Duits / Frans / Italiaans / Nederlands
tweemaandelijks
jaarboek 1964, 1966, 1968, 1970 (niet begrepen in het abbonement)

Sociale statistiek (geel)

Duits / Frans / Italiaans / Nederlands of : Duits / Frans
6 nummers per jaar

jaarboek (niet begrepen in het abbonement)

Landbouwstatistiek (groen)

Duits / Frans
6 nummers per jaar
jaarboek (begrepen in het abbonement)

Vervoersstatistiek (karmozijn)

Duits / Frans / Italiaans / Nederlands
jaarboek

PERIODICAL PUBLICATIONS

Overseas Associates : Retrospective Yearbook of Foreign Trade of the AASM by Country (1959-1966) (olive-green)

German / French / Italian / Dutch / English
(Mauritania, Mali, Upper Volta, Niger, Senegal, Ivory Coast, Togo, Dahomey, Cameroon, Chad, Central African Republic, Gabon, Congo (Brazzaville), Madagascar)

Overseas Associates : Retrospective Yearbook of Foreign Trade of the AASM (1967-1969) (olive-green)

German / French / Italian / Dutch / English
in 2 volumes - each volume

Overseas Associates : Retrospective Yearbook of Foreign Trade of the AASM (1969-1970) (olive-green)

German / French / Italian / Dutch / English
in 2 volumes - each volume

Overseas Associates : Statistical Yearbook of the AOM (olive-green)

French

Energy Statistics (ruby)

German / French / Italian / Dutch / English
quarterly
Yearbook (included in the subscription)

Industrial Statistics (blue)

German / French / Italian / Dutch
quarterly
Yearbook (included in the subscription)

Iron and Steel (blue)

German / French / Italian / Dutch
bimonthly
Yearbook 1964, 1966, 1968, 1970 (not included in the subscription)

Social Statistics (yellow)

German / French / Italian / Dutch or : German / French
6 issues yearly

Yearbook (not included in the subscription)

Agricultural Statistics (green)

German / French
6 issues yearly
Yearbook (included in the subscription)

Transport Statistics (crimson)

German / French / Italian / Dutch
Yearbook

TITEL	TITRE	Preis Einzelnummer Price per issue Prezzo di ogni numero					Prix par numéro Prijs per nummer					Preis Jahresabonnement Price annual subscription Prezzo abbonamento annuo			Prix abonnement annuel Prijs jaarabonnement		
		DM	Ffr	Lit.	Fl	Fb	DM	Ffr	Lit.	Fl	Fb	DM	Ffr	Lit.	Fl	Fb	
EINZELVERÖFFENTLICHUNGEN	PUBLICATIONS NON PÉRIODIQUES																
Sozialstatistik : Sonderreihe „Wirtschaftsrechnungen“ (gelb) (Ausgabe 1966-1967) <i>deutsch / französisch und italienisch / niederländisch</i> 7 Hefte, bestehend aus jeweils einem Text und einem Tabellenteil Einzelheft	Statistiques sociales : Série spéciale « Budgets familiaux » (jaune) (édition 1966-1967) <i>allemand / français et italien / néerlandais</i> 7 numéros, comprenant chacun un exposé et des tableaux par numéro	16,—	20,—	2 500	14,50	200	—	—	—	—	—	—	—	—	—	—	
Sozialstatistik : Sonderreihe „Erhebung über die Struktur und Verteilung der Löhne“ (gelb)- 8 Bände Gesamtausgabe	Statistiques sociales : Série spéciale « Enquête sur la structure et la répartition des salaires » (jaune) 8 volumes série complète	15,— 88,—	22,— 133,—	2 500 15 000	14,50 87,—	200 1 200	—	—	—	—	—	—	—	—	—	—	
Agrarstatistik : Sonderreihe „Grunderhebung über die Struktur der landwirtschaftlichen Betriebe. Zusammenfassende Ergebnisse nach Erhebungsbezirken“. Je Heft	Statistique agricole : Série spéciale « Enquête de base sur la structure des exploitations agricoles. Résultats récapitulatifs par circonscription d'enquête » par numéro	9,50	14,—	1 560	9,—	125	—	—	—	—	—	—	—	—	—	—	
Allgemeine Statistik : Sonderreihe „Die Input-Output-Tabellen 1965“ (violett) <i>französisch und Sprache des betreffenden Landes</i> Abonnement für die ersten 6 Bände	Statistiques générales : Série spéciale. Les Tableaux Entrées-Sorties 1965 - (violett) <i>français + langue du pays concerné</i> abonnement pour les 6 premiers volumes	11,— 51,30	16,70 77,80	1 870 8 750	11,— 51,—	150 700	—	—	—	—	—	—	—	—	—	—	
Allgemeine Statistik : Sondernummer : „Europäisches System volkswirtschaftlicher Gesamtrechnungen“ ESVG <i>deutsch, französisch, italienisch, niederländisch</i>	Statistiques générales : Numéro spécial « Système européen de comptes économiques intégrés » - SEC <i>allemand, français, italien, néerlandais</i>	18,35	27,80	3 120	18,—	250	—	—	—	—	—	—	—	—	—	—	
Allgemeine Systematik der Wirtschaftszweige in den Europäischen Gemeinschaften (NACE) <i>deutsch / französisch und italienisch / niederländisch</i> Ausgabe 1970	Nomenclature générale des activités économiques dans les Communautés européennes (NACE) <i>allemand / français et italien / néerlandais</i> édition 1970	9,50	14,—	1 560	9,—	125	—	—	—	—	—	—	—	—	—	—	
Internationales Warenverzeichnis für den Außenhandel (CST) (rot) <i>deutsch / französisch / italienisch / niederländisch</i>	Classification statistique et tarifaire pour le commerce international (CST) (rouge) <i>allemand / français / italien / néerlandais</i>	4,—	5,—	620	3,60	50	—	—	—	—	—	—	—	—	—	—	
Einheitliches Güterverzeichnis für die Verkehrsstatistik (NST) Ausgabe 1968 <i>deutsch / französisch / italienisch / niederländisch</i>	Nomenclature uniforme de marchandises pour les statistiques de transport (NST) édition 1968 <i>allemand / français / italien / néerlandais</i>	4,—	5,—	620	3,60	50	—	—	—	—	—	—	—	—	—	—	
Harmonisierte Nomenklatur für die Außenhandelsstatistiken der EWG-Länder (NIMEXE) (rot) <i>deutsch, französisch, italienisch, niederländisch,</i> Vollständiger Text - Ausgabe 1969 + Austauschblätter 1970 + 1971 + 1972	Nomenclature harmonisée pour les statistiques du commerce extérieur des pays de la CEE (NIMEXE) (rouge) <i>allemand, français, italien, néerlandais</i> Texte intégral - Édition 1969 + supplément 1970 + 1971 + 1972	60,—	83,—	9 370	54,50	750	—	—	—	—	—	—	—	—	—	—	
<i>Englisch (grau)</i> Vollständiger Text 1971 Vollständiger Text 1972	<i>Anglais (gris)</i> Texte intégral 1971 Texte intégral 1972	60,— 60,—	83,— 83,—	9 370 9 370	54,50 54,50	750 750	— —	— —	— —	— —	— —	— —	— —	— —	— —	— —	

TITOLO

TITEL

TITLE

PUBBLICAZIONI NON PERIODICHE

Statistiche sociali : Serie speciale « Bilanci familiari » (giallo) (edizione 1966-1967)
tedesco / francese e italiano / olandese
7 numeri, comprendenti ciascuno un testo e tabelle
prezzo unitario

Statistiche sociali : Serie speciale « Indagine sulla struttura e sulla ripartizione dei salari » (giallo)
8 volumi
serie completa

Statistica agraria : Serie speciale « indagini di base sulla struttura delle aziende agricole - Risultati riassuntivi per circoscrizione d'indagine »
prezzo unitario

Statistiche generali : Serie speciale « Tavole Input-Output 1965 » (viola)
francese + lingua del paese in oggetto
abbonamento per i primi 6 volumi

Statistiche generali : Numero speciale « Sistema europeo di conti economici integrati » SEC
tedesco, francese, italiano, olandese

Nomenclatura generale delle attività economiche nelle Comunità europee (NACE)
Tedesco / francese e italiano / olandese
edizione 1970

Classificazione statistica e tariffaria per il commercio internazionale (CST) (rosso)
tedesco / francese / italiano / olandese

Nomenclatura uniforme delle merci per la statistica dei trasporti (NST) - Edizione 1968
tedesco / francese / italiano / olandese

Nomenclatura armonizzata per le statistiche del commercio estero dei paesi della CEE (NIMEXE) (rosso)
tedesco, francese, italiano, olandese
Testo integrale - Edizione 1969 + supplemento 1970 + 1971 + 1972

Inglese (grigio)
Testo integrale 1971
Testo integrale 1972

NIET-PERIODIEKE UITGAVEN

Sociale statistiek : Bijzondere reeks „Budgetonderzoek” (geel) (uitgave 1966-1967)
Duits / Frans en Italiaans / Nederlands
7 nummers met elk een tekstgedeelte en een tabellengedeelte
per nummer

Sociale statistiek : Bijzondere reeks „Enquête naar de structuur en de verdeling der lonen” (geel)
8 delen
volledige serie

Landbouwstatistiek : Bijzondere reeks „Basis-enquête inzake de structuur van de landbouwbedrijven - Samengevatte resultaten per enquêtegebied”
per nummer

Algemene statistiek : bijzondere reeks „Input-Output tabellen 1965” (paars)
Frans + de taal van het betrokken land
abonnement voor de eerste 6 delen

Algemene statistiek : Speciaal nummer „Europees stelsel van economische rekeningen” ESER
Duits, Frans, Italiaans, Nederlands

Algemene systematische bedrijfsindeling in de Europese Gemeenschappen (NACE)
Duits / Frans en Italiaans / Nederlands
uitgave 1970

Classificatie voor statistiek en tarief van de internationale handel (CST) (rood)
Duits / Frans / Italiaans / Nederlands

Eenvormige goederennomenclatuur voor de vervoersstatistieken (NST) - Uitgave 1968
Duits / Frans / Italiaans / Nederlands

Geharmoniseerde Nomenclatuur voor de Statistieken van de Buitenlandse Handel van de Lid-staten van de EEG (NIMEXE) (rood)
Duits, Frans, Italiaans, Nederlands
volledige tekst - uitgave 1969 + supplement 1970 + 1971 + 1972

Engels (grijs)
Volledige tekst 1971
Volledige tekst 1972

NON-PERIODICAL PUBLICATIONS

Social Statistics : Special Series of Economic Accounts (yellow) (1966-1967 edition)
German / French, and Italian / Dutch
7 issues, each containing text and tables
per issue

Social Statistics : Special Series “Survey on the structure and distribution of wages” (yellow)
8 volumes
complete series

Agricultural Statistics : Special Series Basis survey on the structure of agricultural holdings - Summary results according to survey areas”
per issue

General Statistics : Special Series “The Input-Output Tables 1965” (purple)
French + the language of the country concerned
The series of the first 6 issues

General Statistics : Special issue “European system of integrated economic accounts” ESA
German, French, Italian, Dutch

General Nomenclature of Economic Activities in the European Communities (NACE)
German / French, and Italian / Dutch
1970 issue

Statistical and Tariff Classification for International Trade (CST) (red)
German / French / Italian / Dutch

Standard Goods Nomenclature for Transport Statistics (NST) - 1968 issue
German / French / Italian / Dutch

Harmonized Nomenclature for the Foreign Trade Statistics of the EEC Countries (NIMEXE) (red)
German, French, Italian, Dutch
Full Text - 1969 issue + supplement 1970 + 1971 + 1972

English (grey)
Full text 1971
Full text 1972

**OFFICE STATISTIQUE DES COMMUNAUTÉS EUROPÉENNES
STATISTICAL OFFICE OF THE EUROPEAN COMMUNITIES
STATISTISCHES AMT DER EUROPÄISCHEN GEMEINSCHAFTEN
ISTITUTO STATISTICO DELLE COMUNITÀ EUROPEE
BUREAU VOOR DE STATISTIEK DER EUROPESE GEMEENSCHAPPEN
DE EUROPÆISKE FÆLLESSKABERS STATISTISKE KONTOR**

J. Mayer **Directeur général / Director-General / Generaldirektor / Direttore generale / Directeur-generaal / Generaldirektør**

E. Hentgen **Assistant / Assistant / Assistent / Assistente / Assistent / Assistent**

Directeurs / Directors / Direktoren / Direttori / Directeuren / Direktører :

. **Méthodologie statistique, traitement de l'information / Statistical methods, information processing / Statistische Methoden, Informationswesen / Metodologia statistica, trattamento dell'informazione / Methodologie van de statistiek, informatieverwerking / Statistiske metoder, information**

V. Paretti **Statistiques générales et comptes nationaux / General statistics and national accounts / Allgemeine Statistik und Volkswirtschaftliche Gesamtrechnung / Statistiche generali e conti nazionali / Algemene statistiek en nationale rekeningen / Almen statistik og nationalregnskab**

D. Harris **Statistiques démographiques et sociales / Demographical and social statistics / Bevölkerungs- und Sozialstatistik / Statistiche demografiche e sociali / Sociale en bevolkingsstatistiek / Befolknings- og socialstatistik**

S. Louwes **Statistiques de l'agriculture, des forêts et de la pêche / Agriculture, forests and fisheries statistics / Statistik der Landwirtschaft, Forstwirtschaft und Fischerei / Statistiche dell'agricoltura, delle foreste e della pesca / Landbouw-, bosbouw- en visserijstatistiek / Landbrugs-, skovbrugs- og fiskeristatistik**

F. Grotius **Statistiques de l'énergie, de l'industrie et de l'artisanat / Energy, industry and craft statistics / Energie-, Industrie- und Handwerksstatistik / Statistiche dell'energia, dell'industria e dell'artigianato / Energie-, industrie- en ambachtsstatistiek / Energi-, industri- og handværksstatistik**

S. Ronchetti **Statistiques des commerces, transports et services / Trade, transport and services statistics / Handels-, Transport- und Dienstleistungsstatistik / Statistiche dei commerci, trasporti e servizi / Handels-, vervoers- en dienstverleningsstatistiek / Handels-, transport- og servicestatistik**

Cette publication est vendue, par numéro, au prix de Ffr 8,50 ou Fb 75,—, ou par abonnement annuel au prix de Ffr 78,— ou Fb 700,—. S'adresser aux bureaux de vente et d'abonnements indiqués ci-dessous :

This publication is delivered by the following sales agents at the price of : single copies £ 0.625, annual subscription : £ 5.85.

Diese Veröffentlichung kann zum Einzelpreis von DM 5,50 oder zum Jahresabonnementspreis von DM 51,50 durch die nachstehend aufgeführten Vertriebsstellen bezogen werden :

Questa pubblicazione è in vendita al prezzo di Lit. 950 il numero o di Lit. 8.750 per l'abbonamento annuale. Ogni richiesta va rivolta agli uffici di vendita e di abbonamento seguenti :

Deze publikatie kost Fl. 5,50 resp. Bf 75,— per nummer of Fl. 51,— resp. Bf 700,— per jaarabonnement en is verkrijgbaar bij onderstaande verkoop- en abonnementskantoren :

Denne publikation kan købes gennem nedenstående salgssteder til en pris af kr. 11,25 pr. hæfte eller kr. 105,— pr. helårsabonnement :

BELGIË-BELGIQUE	BELGISCH STAATSBLED, Leuvenseweg 40, 1000 Brussel — PCR 50-80 MONITEUR BELGE, 40, rue de Louvain, 1000 Bruxelles — CCP 50-80
DANMARK	J.H. SCHULTZ — Boghandel — Møntergade 19, DK 1116-København K
DEUTSCHLAND (BR)	VERLAG BUNDESANZEIGER, 5 Köln 1 — Postfach 108006, Fernschreiber: Anzeiger Bonn 08 882 595, Postscheckkonto : 83 400 Köln
EIRE (IRELAND)	STATIONERY OFFICE — The Controller — Beggar's Bush — Dublin 4
FRANCE	SERVICE DE VENTE EN FRANCE DES PUBLICATIONS DES COMMUNAUTÉS EUROPÉENNES, Journal officiel, 26, rue Desaix — 75 732 Paris — Cedex 15* — Tél. (1) 3 06 51 00 — CCP : Paris 23-96
ITALIA	LIBRERIA DELLO STATO, Piazza G. Verdi, 10, 00198 Roma — CCP : 1/2640 Agenzie : 00187 ROMA — Via del Tritone, 61/A e 61/B e Via XX Settembre (Palazzo Ministero delle Finanze) • 20121 MILANO — Galleria Vittorio Emanuele, 3 • 50129 FIRENZE — Via Cavour, 46/R • 80121 NAPOLI — Via Chiaia, 5 • 16121 GENOVA — Via XII Ottobre, 172 • 40125 BOLOGNA — Strada Maggiore 23/A
LUXEMBOURG	OFFICE DES PUBLICATIONS OFFICIELLES DES COMMUNAUTÉS EURO- PÉENNES, Luxembourg, Case postale 1003, et 29, rue Aldringen, Bibliothè- que — CCP 191-90, compte courant bancaire : Banque Internationale du Luxem- bourg 8-109/6003/200
NEDERLAND	STAATSDRUKKERIJ- EN UITGEVERIJBEDRIJF, Christoffel Plantijnstraat, 's-Gravenhage, Postgirorekening 42 53 00
UNITED KINGDOM	H.M. STATIONERY OFFICE, P.O. Box 569, London S.E. 1
AUTRES PAYS ANDERE LANDEN ANDERE LÄNDER ALTRI PAESI OTHER COUNTRIES ANDRE LANDE	} OFFICE DES PUBLICATIONS OFFICIELLES DES COMMUNAUTÉS EUROPÉENNES Luxembourg, Case postale 1003

OFFICE DES PUBLICATIONS OFFICIELLES DES COMMUNAUTÉS EUROPÉENNES
OFFICE FOR OFFICIAL PUBLICATIONS OF THE EUROPEAN COMMUNITIES
AMT FÜR AMTLICHE VERÖFFENTLICHUNGEN DER EUROPÄISCHEN GEMEINSCHAFTEN
UFFICIO DELLE PUBBLICAZIONI UFFICIALI DELLE COMUNITA EUROPEE
BUREAU VOOR OFFICIELE PUBLIKATIES DER EUROPESE GEMEENSCHAPPEN
KONTORET FOR DE EUROPÆISKE FÆLLESSKABERS OFFICIELLE PUBLIKATIONER

Case postale 1003 - Luxembourg

6166

CAAR730076AC