

STATISTISCHES AMT
DER EUROPÄISCHEN GEMEINSCHAFTEN

STATISTISCHES AMT
DER EUROPÄISCHEN GEMEINSCHAFTEN

OFFICE STATISTIQUE
DES COMMUNAUTÉS EUROPÉENNES

AUSSENHANDEL

COMMERCE
EXTERIEUR

COMMERCIO
ESTERO

BUITENLANDSE
HANDEL

FOREIGN TRADE

MONATSSTATISTIK

STATISTIQUE MENSUELLE

STATISTICA MENSILE

MAANDSTATISTIEK

MONTHLY STATISTICS

1972 - No. 3

ISTITUTO STATISTICO
DELLE COMUNITÀ EUROPEE

ISTITUTO STATISTICO
DELLE COMUNITÀ EUROPEE

BUREAU VOOR DE STATISTIEK
DER EUROPESE GEMEENSCHAPPEN

WICHTIGER HINWEIS

Vom Berichtsmonat Januar 1972 an werden die Wertangaben für die Europäischen Gemeinschaften nicht mehr in Dollar der Vereinigten Staaten von Amerika, sondern in Rechnungseinheiten der EG ausgedrückt.

AVIS IMPORTANT

A partir de janvier 1972, comme mois de référence, les valeurs, exprimées auparavant en dollars des Etats-Unis d'Amérique et relatives aux CE, seront fournies en unités de compte des Communautés Européennes.

**STATISTISCHES AMT
DER EUROPÄISCHEN GEMEINSCHAFTEN**

Anschriften

Luxemburg, Centre Louvigny, Postfach 130 — Tel. 288 31

1040 Brüssel, Bâtiment Berlaymont, 200, rue de la Loi (Verbindungsbüro) — Tel. 35 80 40

**OFFICE STATISTIQUE
DES COMMUNAUTÉS EUROPEENNES**

Adresses

Luxembourg, Centre Louvigny, Boîte postale 130 — Tél. 288 31

1040 Bruxelles, Bâtiment Berlaymont, 200, rue de la Loi (Bureau de liaison) — Tél. 35 80 40

**ISTITUTO STATISTICO
DELLE COMUNITÀ EUROPEE**

Indirizzi

Lussemburgo, Centre Louvigny, Casella postale 130 — Tel. 288 31

1040 Bruxelles, Bâtiment Berlaymont, 200, rue de la Loi (Ufficio di collegamento) — Tel. 35 80 40

**BUREAU VOOR DE STATISTIEK
DER EUROPESE GEMEENSCHAPPEN**

Adressen

Luxemburg, Centre Louvigny, Postbus 130 — Tel. 288 31

1040 Brussel, Bâtiment Berlaymont, Wetstraat 200 (Verbindingsbureau) — Tel. 35 80 40

**STATISTICAL OFFICE
OF THE EUROPEAN COMMUNITIES**

Addresses

Luxemburg, Centre Louvigny, P.O.Box 130 — Tel. 288 31

1040 Brussels, Bâtiment Berlaymont, 200, rue de la Loi (Liaison Office) — Tel. 35 80 40

AUSSENHANDEL
COMMERCE EXTÉRIEUR
COMMERCIO CON L'ESTERO
BUITENLANDSE HANDEL
FOREIGN TRADE

1972 — No. 3

Monatsstatistik

Statistique mensuelle

Statistica mensile

Maandstatistiek

Monthly statistics

**Inhaltswiedergabe nur mit Quellennachweis
gestattet**

**La reproduction des données est subordonnée
à l'indication de la source**

**La riproduzione del contenuto è subordinata
alla citazione della fonte**

**Het overnemen van gegevens is toegestaan mits
met duidelijke bronvermelding**

**Reproduction of the contents of this publication
is subject to acknowledgement of the source**

VORBEMERKUNG

Die « Monatsstatistik des Außenhandels » dient der möglichst schnellen Berichterstattung über die kurzfristige Entwicklung des Außenhandels der Länder der EG und der assoziierten Überseegebiete sowie über den Stand der EG im Handel der Drittländer, verglichen zu anderen wichtigen Handelspartnern. Die vorliegende Veröffentlichung bringt daher in erster Linie Vergleiche aufeinanderfolgender Zeiträume für verschiedene Arten von Ingesamtangaben entweder nach Ursprungs- (für die Benelux-Staaten Herkunfts-) und Bestimmungsländern, nach Waren oder nach Zonen und Warenkategorien. Für ins einzelne gehende Beobachtungen nach Waren und Ländern sei der Leser auf die jährliche Veröffentlichung « Analytische Übersichten des Außenhandels » verwiesen.

Im allgemeinen werden Wertangaben des Spezialhandels gebracht, mit cif-Einfuhr- und fob-Ausfuhrangaben. Für die Länder der EG ist der Goldverkehr ausgeschlossen.

Die Länder sind gemäß dem « Länderverzeichnis » nach Erdteilen und ihrer geographischen Lage nach annähernd in der Reihenfolge West-Ost, Nord-Süd ausgewiesen. Der vollständige Text dieses Verzeichnisses erscheint einmal jährlich als Beilage zu dieser Veröffentlichung in den vier Sprachen der Gemeinschaften.

Die Waren sind gemäß dem « Internationalen Warenverzeichnis für den Außenhandel (CST) » geordnet, das als Beilage zu den « Analytischen Übersichten » in den vier Sprachen der Gemeinschaften erschienen ist.

Die Statistiken der Bundesrepublik Deutschland schließen das Gebiet von West-Berlin und, ab 6. Juli 1959, das Saarland ein; letzteres war vorher im französischen Erhebungsgebiet eingeschlossen; der Handel mit der Deutschen Demokratischen Republik und Berlin (Ost) ist in den Außenhandelsstatistiken der Bundesrepublik Deutschland nicht erfaßt.

ZEICHEN UND ABKÜRZUNGEN

Null (nichts)	—
Unbedeutend (im allgemeinen weniger als die Hälfte der kleinsten in der betreffenden Reihe verwendeten Einheit oder Dezimalen)	0
Kein Nachweis vorhanden
Monatsdurchschnitt	Ø
Vom Statistischen Amt der Europäischen Gemeinschaften vorgenommene Schätzung	[]
Metrische Tonne	t
Million	Mio
Dollar	\$
Nicht getrennt ausgewiesen	ND
Anderweitig nicht genannt	ANG-NDA
Ohne Aussagewert	NS
Berichtigte Angabe(n)	R
Gehelm	S
Generalhandel	G
Ausfuhr heimischer Waren	N
(free on board): Werte ohne Transport- und Versicherungskosten zwischen Versendungs- und Einfuhrland	fob
Europäische Gemeinschaften	EG-CE
(European Free Trade Association): Europäische Freihandelsvereinigung	EFTA-AELE
Assoziierte afrikanische Staaten und Madagaskar	EAMA
Überseeische Departements der Mitgliedstaaten der EG	DOM
Assoziierte überseeische Gebiete der EG	TOM
Insgesamt EAMA, DOM, TOM, Algerien und Marokko, Tunesien	AOM
BLWU — Belgisch-luxemburgische Wirtschaftsunion	BELG.-LUX.
SAEG — Statistisches Amt der Europäischen Gemeinschaften	OSCE
Internationales Warenverzeichnis für den Außenhandel (CST)	CST

AVERTISSEMENT

La « Statistique Mensuelle du Commerce Extérieur » a pour but de fournir dans les plus courts délais des données concernant l'évolution à court terme du Commerce Extérieur des pays des CE et des Associés d'Outre-Mer, ainsi que la position des CE vis-à-vis de ses concurrents dans le commerce des pays tiers. L'accent est donc mis, dans cette publication, sur la comparaison entre périodes successives, pour divers types de données globales, soit par pays d'origine (par pays de provenance, pour les Etats membres du Benelux) et de destination, soit par produits, soit par zones et par catégories de produits. Pour l'observation très détaillée, par produits et par pays, le lecteur se référera à la publication annuelle « Tableaux analytiques du Commerce Extérieur ».

En règle générale, les données concernent le commerce spécial en valeurs, importations « caf », exportations « fob ». Pour les pays des CE, le commerce de l'or est exclu.

Les pays sont classés d'après la « nomenclature des pays », par continents et en suivant approximativement leur position géographique dans le sens ouest-est, nord-sud. Le texte complet de ce code est publié une fois par an, en supplément à cette publication, dans les quatre langues communautaires.

Les produits sont classés selon la Classification Statistique et Tarifaire, éditée séparément en supplément aux Tableaux Analytiques, dans les quatre langues communautaires.

Les statistiques du Commerce Extérieur de la République Fédérale d'Allemagne couvrent le territoire de Berlin-Ouest et, depuis le 6 juillet 1959, le territoire de la Sarre, inclus auparavant dans le territoire statistique de la France; elles ne comprennent pas le commerce avec la République démocratique allemande et le secteur soviétique de Berlin.

ABRÉVIATIONS ET SIGNES EMPLOYÉS

néant
donnée très faible (généralement inférieure à la moitié de la dernière unité ou décimale des nombres mentionnés sous la rubrique)
donnée non disponible
moyenne mensuelle
estimation faite par l'Office Statistique des Communautés Européennes
tonne métrique
million
dollar
non distingués
non dénommés ailleurs
non significatif
révisé
secret
commerce général
exportations de produits nationaux
(free on board): valeurs non compris les coûts de transport et d'assurance entre expéditeur et pays importateur
Communautés Européennes
Association Européenne de Libre Echange
Etats africains et malgache associés
Départements d'Outre-Mer des États membres des CE
Territoires d'Outre-Mer associés aux CE
Ensemble de: EAMA, DOM, TOM, Algérie et Maroc, Tunisie.
Union Économique Belgo-Luxembourgeoise
Office Statistique des Communautés Européennes
Classification Statistique et Tarifaire

GRAPHISCHE DARSTELLUNGEN

Entwicklung der Handelsbilanz der EG	7
Handel Intra- und Extra-EG - Tatsächliche Werte	8-9

MONATSÜBERSICHTEN**Handel der Europäischen Gemeinschaften**

1. EG und Welthandel	10
2. Gesamtüberblick des Handels der EG nach Ländern . .	12
Gesamtüberblick des Handels der EG nach Waren	
3. EG	18
3a. Unterteilung nach Mitgliedstaaten	
4. Indices des Volumens, der Durchschnittswerte und der Terms of Trade	24
5. Entwicklung des Handels der Mitgliedstaaten Intra- und Extra-EG	26
6. Entwicklung des Handels der EG mit den wichtigsten Gebieten	29
7. Der Handel nach Ursprung und Bestimmung	
8. Entwicklung des Handels nach Warenklassen	34
9. Der Handel der EG nach Waren	40

Handel der dritten Länder

10. Entwicklung des Handels insgesamt und mit den EG (wichtigste Drittländer)	56
11. Handel mit den EG und wichtigen andern Ländern . .	

SONDERÜBERSICHTEN

Die in früheren Heften erschienenen Sonderübersichten sind aus dem Verzeichnis am Ende dieses Heftes zu entnehmen

Index der veröffentlichten Globalzahlen nach Meldeländern oder -zonen, unterteilt nach Ursprung oder Bestimmung	60
Umrechnungskurse	61

GRAPHIQUES

Evolution de la balance commerciale des CE	
Commerce intra- et extra-CE - Valeurs courantes	

TABLEAUX MENSUELS**Commerce des Communautés Européennes**

1. CE et commerce mondial	
2. Résumé général du commerce des CE par pays	
Résumé général du commerce des CE par produits	
3. CE	
3a. Subdivision par États membres	
4. Indices de volume, de valeur moyenne et des termes de l'échange	
5. Évolution du commerce intra- et extra-CE des pays membres	
6. Évolution du commerce des CE avec les principales zones	
7. Réseau du commerce par origine et destination	
8. Évolution du commerce par classes de produits	
9. Commerce des CE par produits	

Commerce des pays tiers

10. Évolution du commerce global et avec les CE (principaux pays)	
11. Commerce avec les CE et ses principaux concurrents	

TABLEAUX SPÉCIAUX

Voir à la fin du volume la liste des tableaux spéciaux parus dans les précédents numéros

Index de parution des chiffres globaux par pays ou zones déclarants, ventilés par origine ou destination	
Taux de conversion	

LÄNDERVERZEICHNIS — NOMENCLATURE DES PAYS
(STAND - 1972 - VERSION)

LAND	ZONE	Communautés Européennes	PAYS	ZONE	
Europäische Gemeinschaften					
Frankreich	001	01 FRANCE	. Volksrep. Kongo (Brazzaville)	318	21 . RP. CONGO (BRAZZA)
Belgien-Luxemburg	002	01 BELGIQUE-LUXBG.	. Saire (ehem. Kongo Kinshasa)	322	21 . ZAIRE (ANC. KINSHASA)
Niederlande	003	01 PAYS-BAS	. Rwanda	324	21 . RWANDA
Bundesrepublik Deutschland (einschl. Berlin (West); Saarland ab 6/7/59)	004	01 ALLEMAGNE RF (incl. Berlin (Ouest), Sarre à partir du 6/7/59)	. Burundi	328	21 . BURUNDI
Italien	005	01 ITALIE	. St. Helena (einschl. Ascension, Gough, Tristan da Cunha)	329	26 ILE ST-HELENE (incl. Ascension, Gough, Tristan da Cunha)
Übriges Europa					
Vereinigtes Königreich	022	11 ROYAUME-UNI	Angola	330	26 ANGOLA
Island	024	11 ISLANDE	. Äthiopien	334	26 ETHIOPIE
Irland (Eire)	026	12 IRLANDE (EIRE)	. Fr. Geb. der Afars und der Issas (ehem. Fr. Somaliküste)	338	23 . T. FR. AFARS-ISSAS [Territ. franç. des Afars et des Issas] (anc. Côte fr. des Somalis)
Norwegen	028	11 NORVEGE	. Somalia	342	21 . SOMALIA
Schweden	030	11 SUEDE	. Kenia	346	25 . KENYA
Finnland	032	12 FINLANDE	. Uganda	350	25 . OUGANDA
Dänemark, Färöer, Grönland	034	11 DANEMARK, Féroë, Groenland	. Tansania (Tanganjika, Sansibar, Pemba)	352	25 . TANZANIE (Tanganyika, Zanzibar, Pemba)
Schweiz	036	11 SUISSE	Seychellen (einschl. Amiranteninseln)	355	26 SEYCHELLES (incl. îles Amirantes)
Österreich	038	11 AUTRICHE	Britische Gebiete im Indischen Ozean (Tschagos Inseln, Desroches Inseln)	357	26 T. BRIT. OCEAN. INDIEN (îles Chagos, îles Desroches)
Portugal	040	11 PORTUGAL	Mosambik	366	26 MOZAMBIQUE
Spanien (einschl. Balearen)	042	12 ESPAGNE (incl. Baléares)	. Madagaskar	370	21 . MADAGASCAR
Andorra	043	12 ANDORRE	. Réunion	372	22 . REUNION
Gibraltar	044	12 GIBRALTAR	Mauritius	373	26 ILE MAURICE
Vatikanstadt	045	12 CITE DU VATICAN	. Komoren	376	23 . ARCH. DES COMORES
Malta (einschl. Gozo und Comino)	046	12 MALTE (incl. Gozo et Comino)	Sambia (ehem. Nordrhodesien)	378	26 ZAMBIE (anc. Rhodésie du Nord)
Jugoslawien	048	12 YOUGOSLAVIE	Rhodesien (ehem. Südrhodesien)	382	26 RHODESIE (anc. Rhodésie du Sud)
Griechenland	050	12 GRECE	Malawi (ehem. Njassaland)	386	26 MALAWI (anc. Nyassaland)
Türkei	052	12 TURQUIE	Republik Südafrika (einschl. Südwesafrika)	390	19 REP. AFRIQUE DU SUD (incl. Sud-Ouest Africain)
Sowjetunion	056	31 U.R.S.S.	Botsuana	391	26 BOTSWANA
Deutsche Demokratische Republik und Berlin (Ost)	058	31 REP. DEM. ALLEMANDE et secteur soviétique de Berlin	Ngwana (Swasiland)	393	26 NGWANE (SWAZILAND)
Polen	060	31 POLOGNE	Lesotho	395	26 LESOTHO
Tschechoslowakei	062	31 TCHECOSLOVAQUIE	Amerika		
Ungarn	064	31 HONGRIE	Vereinigte Staaten (einschl. Puerto-Rico)	400	15 ÉTATS-UNIS (incl. Porto-Rico)
Rumänien	066	31 ROUMANIE	Kanada	404	15 CANADA
Bulgarien	068	31 BULGARIE	. St. Pierre und Miquelon	408	23 . ST-PIERRE ET MIQU.
Albanien	070	31 ALBANIE	Mexiko	412	27 MEXIQUE
Afrika					
Spanisch-Nord-Afrika (Kanarische Inseln, Ceuta und Melilla, Spanische Sahara)	200	26 AFR. NORD. ESPAGN. (Canaries, Ceuta, Melilla, Sahara espagnol)	Bermuda	413	27 ILES BERMUDE
. Marokko (einschl. Ifni)	204	25 . MAROC (incl. Ifni)	Guatemala	416	27 GUATEMALA
. Algerien	208	24 . ALGERIE	British-Honduras	421	27 HONDURAS BRIT.
. Tunesien	212	25 . TUNISIE	Honduras, Republik	424	27 HONDURAS
Libyen	216	26 LIBYE	El Salvador	428	27 SALVADOR
Ägypten	220	26 EGYPT	Nicaragua	432	27 NICARAGUA
Sudan	224	26 SOUDAN	Costa Rica	436	27 COSTA RICA
. Mauretanien	228	21 . MAURITANIE	Panama	440	27 PANAMA
. Mali	232	21 . MALI	Panamakanal-Zone	444	27 CANAL PANAMA
. Obervolta	236	21 . HAUTE-VOLTA	Kuba	448	27 CUBA
. Niger	240	21 . NIGER	Haiti	452	27 HAITI
. Tschad	244	21 . TCHAD	Bahamainseln	453	27 ILES BAHAMAS
Kapverdische Inseln	247	26 ILES DU CAP VERT	Turks- und Caicosinseln	454	27 ILES TURQUES, CAIQUES
. Senegal	248	21 . SENEGAL	Dominikanische Republik	456	27 REP. DOMINICAINE
Gambia	252	26 GAMBIE	Amerikanische Jungferninseln	457	27 ILES VIERGES D. USA
Portugiesisch-Guinea	257	26 GUINEE PORTUGAISE	. Guadeloupe	458	22 . GUADELOUPE
Guinea	260	26 GUINEE	. Martinique	462	22 . MARTINIQUE
Sierra Leone	264	26 SIERRA LEONE	Caymaninseln	463	27 ILES CAIMANES
Liberia	268	26 LIBERIA	Jamaika	464	27 JAMAIQUE
. Elfenbeinküste	272	21 . COTE D'IVOIRE	Bardados	469	27 LA BARBADE
Ghane	276	26 GHANA	Westindien (Westindische Assoziierte Staaten, Britische Jungferninseln, Montserrat)	470	27 INDES OCCIDENTALES (Etats associés des Indes occidentales, îles Vierges britanniques, Montserrat)
. Togo	280	21 . TOGO	Trinidad und Tobago	472	27 TRINIDAD, TOBAGO
. Dahomey	284	21 . DAHOMEY	. Aruba	474	23 . ARUBA
Nigeria	288	26 NIGERIA	. Curaçao	478	23 . CURAÇAO
. Kamerun	302	21 . CAMEROUN	Kolumbien	480	27 COLOMBIE
. Zentralafrikanische Republik	306	21 . REP. CENTRAFRIC.	Venezuela	484	27 VENEZUELA
Äquatorialguinea	310	26 GUINEE EQUATORIALE			
Sao Tomé und Príncipe	311	26 SAO TOME, PRINCIPE			
. Gabun	314	21 . GABON			

	LAND	ZONE			PAYS	ZONE	
Guyana (ehem. Brit.)	488	27	GUYANA (anc. brit.)	Brunei	703	29	BRUNEI
. Surinam	492	23	. SURINAM	Portugiesisch-Timor	704	29	TIMOR PORTUGAIS
. Französisch-Guyana	496	22	. GUYANE FR.	Singapur	706	29	SINGAPOUR
Ecuador	500	27	EQUATEUR	Philippinen	708	29	PHILIPPINES
Peru	504	27	PEROU	Mongolische Volksrepublik	716	32	MONGOLIE, REP. POP.
Brasilien	508	27	BRESIL	Volksrepublik China, (einschl. Tibet, Mandschurei)	720	32	CHINE, REP. POP. (incl. Tibet, Mandchourie)
Chile	512	27	CHILI	Nordkorea	724	32	COREE DU NORD
Bolivien	516	27	BOLIVIE	Südkorea	728	29	COREE DU SUD
Paraguay	520	27	PARAGUAY	Japan	732	19	JAPON
Uruguay	524	27	URUGUAY	Taiwan (Formosa)	736	29	TAIWAN (Formose)
Argentinien	528	27	ARGENTINE	Hongkong	740	29	HONG KONG
Falklandinseln	529	27	ILES FALKLAND	Macau	743	29	MACAO
Asien			Asie	Australien und Ozeanien			Australie et Océanie
Zypern	600	28	CHYPRE	Australischer Bund, Norfolkinsel, Kokosinseln	800	19	AUSTRALIE, île Norfolk, îles Cocos
Libanon	604	28	LIBAN	Neuguinea (Australisch-) und Papua	801	29	NOUV.-GUIN., PAPOUA
Syrien	608	28	SYRIE	Nauru	803	29	NAURU
Irak	612	28	IRAK	Neuseeland	804	19	NOUVELLE-ZELANDE
Iran	616	28	IRAN	Ozeanien, Amerikanisch-Neukaledonien und Neugebiet	808	29	DEP. USA OCEANIE
Afghanistan	620	29	AFGHANISTAN	. Neukaledonien und Neugebiet	809	23	. NOUV.-CALEDONIE et dépendances
Israel	624	28	ISRAEL	. Wallis und Futuna	811	23	. WALLIS ET FUTUNA
Jordanien	628	28	JORDANIE	Britisch-Ozeanien, (für Frankreich ohne die Neuen Hebriden, s.816)	812	29	OCEANIE BRIT. (pour la France sauf les Nouvelles-Hébrides, cf 816)
Saudi-Arabien	632	28	ARABIE SEODITE	Niue- und Tokelau-Inseln	813	29	NIOUE ET TOKELAU
Kuwait	636	28	KOWEIT	Fidschi	815	29	FIDJI
Bahrain	640	28	BAHREIN	. Neue Hebriden (nur für Frankreich, s. 812)	816	23	. NOUV. HEBRIDES (pour la France uniquement, cf 812)
Katar	644	28	KATAR	Tonga	817	29	TONGA
Arabische Vertragstaaten	647	28	ET. ARABES S. TRAITE	Westsamoa	819	29	SAMOA OCCIDENTAL
Oman (ehem. Sultanat Maskat und Oman)	649	28	OMAN (anc. Sultanat de Mascate et Oman)	Cookinseln (ausgen. Niue-Insel)	821	29	ILES COOK (à l'exclusion de l'île Niue)
Jemen	652	28	YEMEN	. Franz. Polynesien	822	23	. POLYNESIE FR.
Südjemen, Volksrepublik (ehem. Südarabien)	656	28	YEMEN DU SUD, Rép. pop. du (anc. Arabie du Sud)	Verschiedenes			Divers
Pakistan	660	29	PAKISTAN	Schiffsbedarf	950	9	SOUT. PROV. BORD
Indien	664	29	INDE	Sonderfälle a.n.g., Polargebiete	954	9	DIVERS NDA, régions polaires
Malediven	667	29	MALDIVES	Nicht ermittelte Länder	958	9	NON SPECIFIES
Ceylon	669	29	CEYLAN	Freihäfen	962	9	PORTS FRANCS
Nepal	672	29	NEPAL	Geheim	977	9	SECRET
Sikkim	673	29	SIKKIM				
Bhutan	675	29	BHOUTAN				
Birma	676	29	UNION BIRMANE				
Thailand (Siam)	680	29	THAILANDE (Siam)				
Laos	684	29	LAOS				
Nordvietnam	688	32	VIETNAM NORD				
Südvietnam	692	29	VIETNAM SUD				
Kambodscha	696	29	CAMBODGE				
Indonesien (einschl. Irian-ehem. West-Neuguinea)	700	29	INDONESIE (incl. Irian - anc. Nouvelle-Guinée occident.)				
Malaysia (Malaiischer Bund, Sabah, Sarawak)	701	29	MALAYSIA (Malaisie, Sabah, Sarawak)				

WIRTSCHAFTSRÄUME	ZONE	ABKÜRZUNG ABRÉVIATION	ZONES ÉCONOMIQUES
(Die nachstehenden Kenn-Ziffern weisen im « Länderverzeichnis » die Zugehörigkeit der Länder zu den einzelnen Räumen aus)			(Le code-répère ci-dessous identifie dans la « Nomenclature des Pays » les pays appartenant à chaque zone)
Insgesamt der Ursprungs- oder Bestimmungsländer (Welt)	01	MONDE	Total général des pays d'origine ou de destination
Mitgliedstaaten der EG (Mutterländer)		INTRA-CE	Etats Membres des CE (Métropoles).
Insgesamt ausschl. der EG-Mutterländer		EXTRA-CE	Total général moins les métropoles des CE.
Länder der Klasse 1 (Industrialisierte westliche Drittländer)		CLASSE 1	Pays de la Classe 1 (Pays tiers industrialisés occidentaux).
Europäische Freihandelsvereinigung (EFTA) (einschl. Island vom 1.1.70 an)	11	AELE	Pays de l'Association Européenne de Libre Echange (y compris Islande depuis le 1-1-70).
Anderer westeuropäische Länder	12	AUT. EUR. OCCID.	Autres pays de l'Europe occidentale.
Vereinigte Staaten und Kanada	15	AMERIQUE NORD	Etats-Unis et Canada.
Republ. Südafrika, Japan, Australischer Bund, Neuseeland	19	AUT. CLASSE 1	Rép. d'Afrique du Sud, Japon, Australie, Nouvelle-Zélande.
Länder der Klasse 2 (Entwicklungsländer)		CLASSE 2	Pays de la Classe 2 (Pays en voie de développement).
Insgesamt EAMA, DOM, TOM, Algerien und andere überseeische Assoziierte		AOM	Ensemble de : EAMA, DOM, TOM, Algérie et autres Associés d'Outre-Mer
Assoziierte afrikanische Staaten und Madagaskar	21	EAMA	Etats africains et malgache associés.
Überseeische Departements der Mitgliedstaaten der EG	22	DOM	Départements d'Outre-Mer des Etats Membres des CE.
Assoziierte überseeische Gebiete der EG (einschl. Surinam und Niederländische Antillen vom 1.1.63 an; ohne West-Neuguinea vom 1.1.63)		TOM	Territoires d'Outre-Mer associés aux CE (y compris Surinam et Antilles néerlandaises depuis le 1-1-63; non compris Nouvelle Guinée occidentale depuis le 1-1-63).
Algerien	23	ALGERIE	Algérie.
Anderer überseeische Assoziierte	24	AUTRES AOM	Autres Associés d'Outre-Mer
Anderer afrikanische Länder	25	AUT. AFRIQUE	Autres pays d'Afrique.
Länder Mittel- und Südamerikas a.n.g.	26	AMERIQUE C. SUD	Pays d'Amérique Latine nda.
Westasiatische Länder	27	ASIE OCCIDENT	Pays d'Asie occidentale.
Anderer Länder der Klasse 2	28	AUT. CLASSE 2	Autres pays de la Classe 2.
Länder der Klasse 3	29	CLASSE 3	Pays de la Classe 3.
Europäische Ostblockstaaten einschl. Sowjetunion	31	EUROPE ORIENT	Pays europ. du bloc soviétique. y compris l'U.R.S.S.
China, VR.; Nordvietnam; Mongolische VR; Nordkorea.	32	AUT. CLASSE 3	Chine R.P., Vietnam Nord, Mongolie R.P., Corée du Nord.
Verschiedenes a.n.g.	9	DIVERS NON CL.	Divers nda.

ENTWICKLUNG DER HANDELSBILANZ DER EG
 EVOLUTION DE LA BALANCE COMMERCIALE DES CE

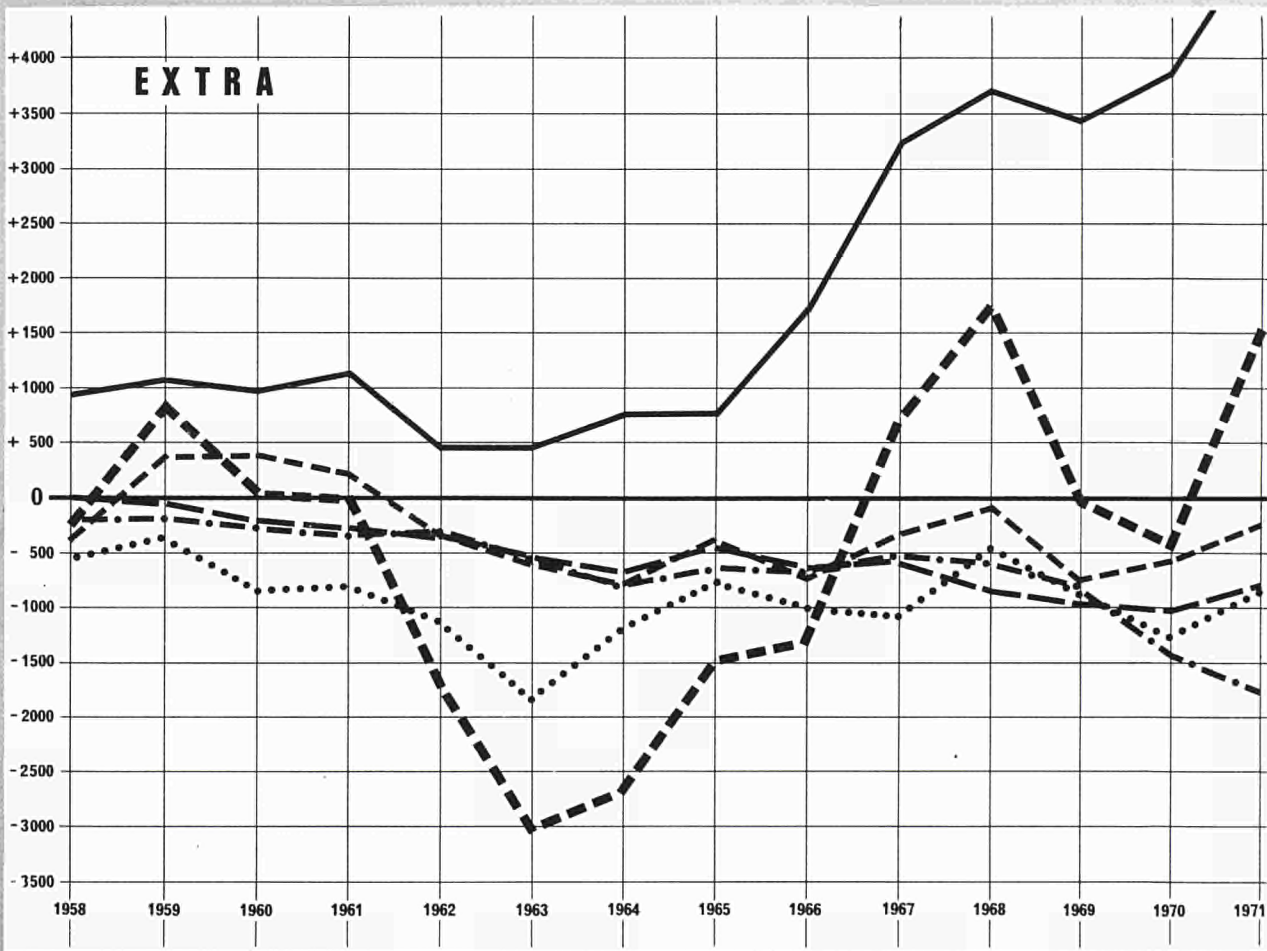
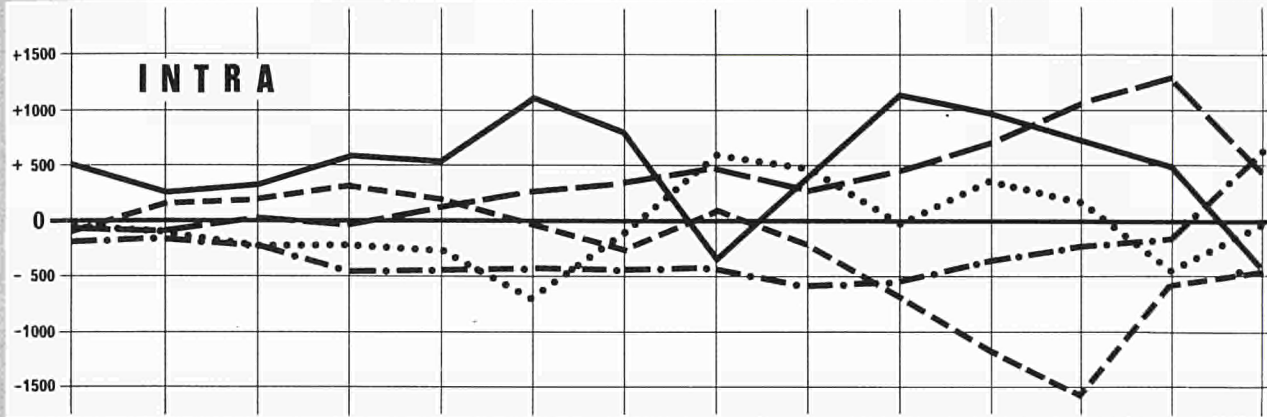

EG · CE
 DEUTSCHLAND
 FRANCE
 ITALIA
 NEDERLAND
 BELG. LUX.

Mio \$

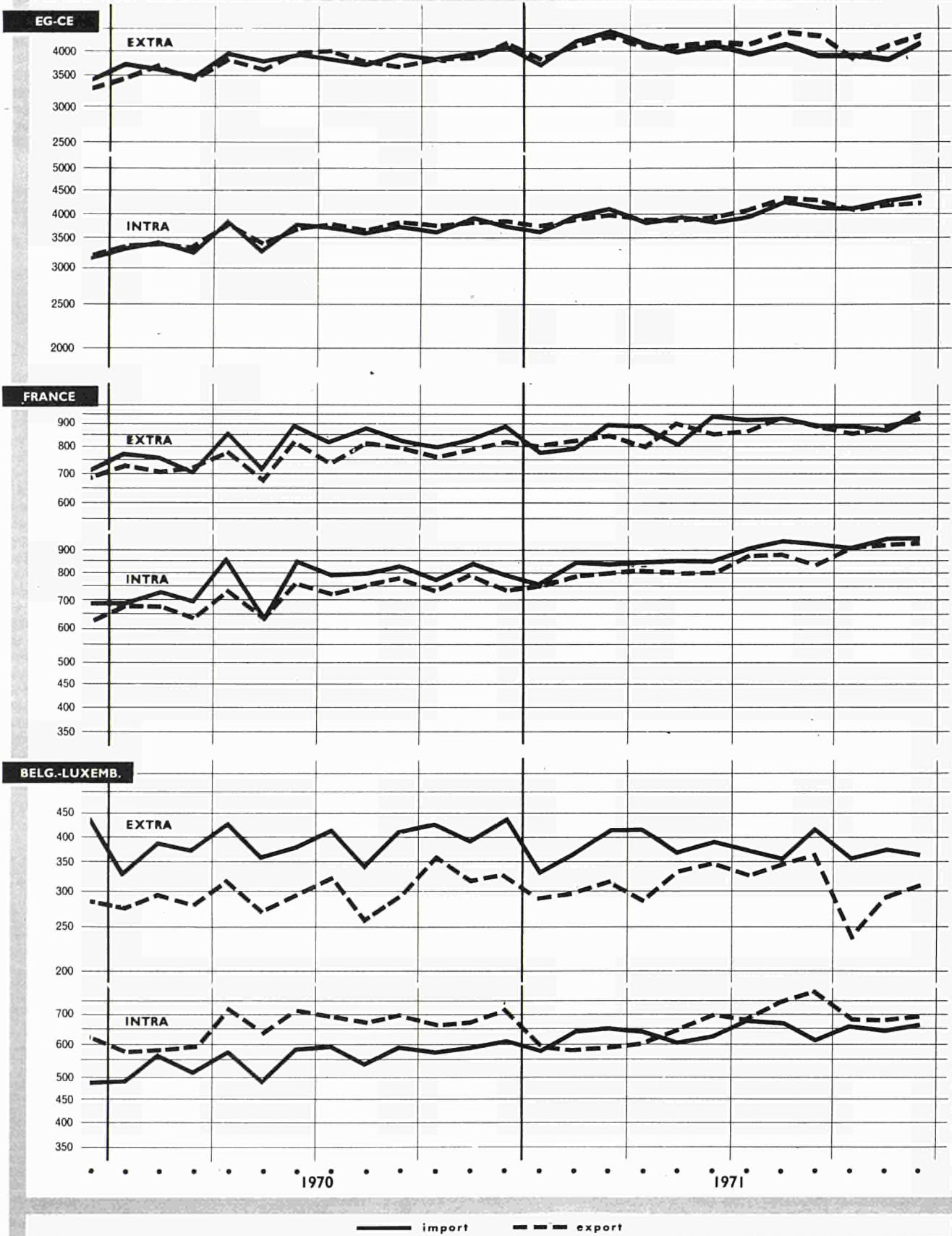

Mio \$

NEDERLAND

EXTRA

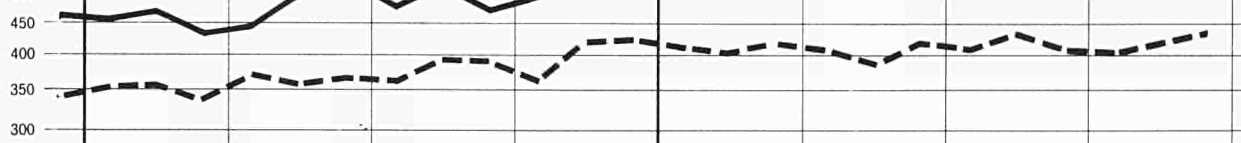

INTRA

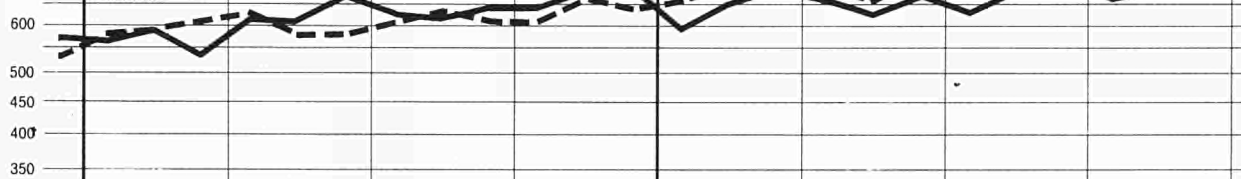

DEUTSCHLAND (BR)

EXTRA

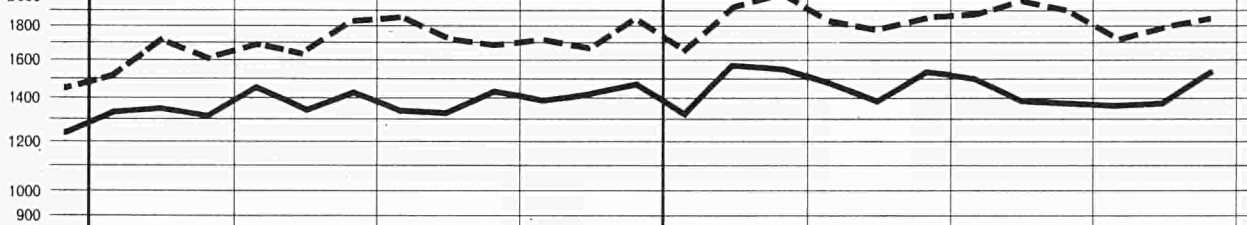

INTRA

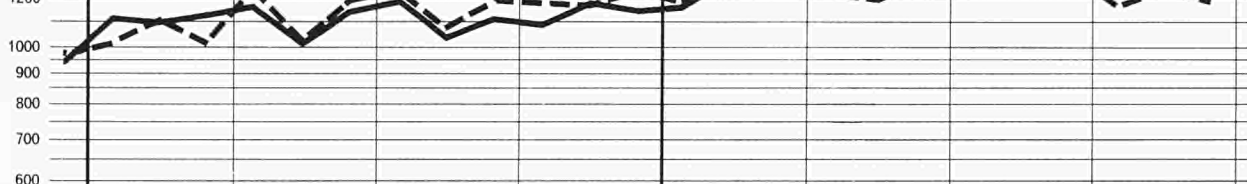

ITALIA

EXTRA

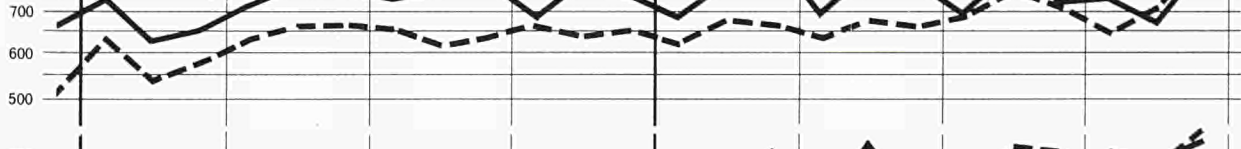

INTRA

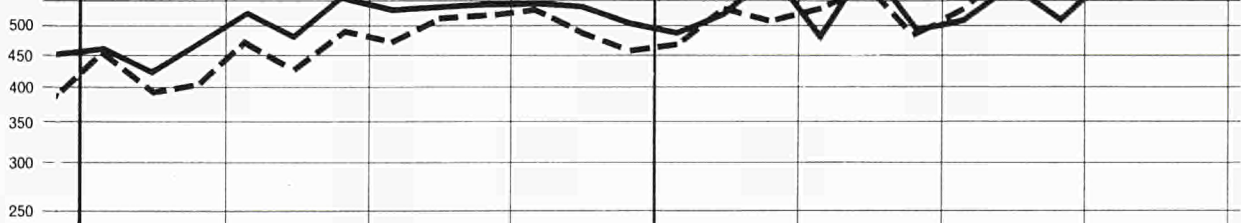

1970

1971

— import - - - export

import

Période	Monde 1)		CE		AELE 2)			Royaume-Uni-G	Etats-Unis	Canada	Amérique latine	Japon G	URSS	
	Total	Intra-CE exclu	Extra-CE	Intra-CE	Total	Extra-AELE	Intra-AELE							
1969: %		100	17,9	16,6	19,1	15,0	4,1	9,1	16,4	6,0	6,1	6,9	4,7	
1970: %		100	18,3	17,2	19,5	14,7	4,7	8,7	16,0	5,3	6,0	7,6	4,7	
Werte	Mio \$								(fob)			Valeurs		
1953	75 900	71 900	10 964	3 954	14 905	12 465	2 440	9 366	10 914	4 456	6 530	2 410	2 769	
1956	98 500	92 200	16 016	6 336	18 796	15 811	2 985	10 890	12 674	5 642	7 940	3 230	3 613	
1958	101 400	94 600	16 156	6 790	18 784	15 741	3 043	10 488	13 208	5 351	8 510	3 033	4 350	
1960	119 300	109 100	19 445	10 150	23 082	19 444	3 638	12 714	15 014	5 663	8 350	4 493	5 629	
1961	124 500	112 800	20 445	11 718	23 566	19 610	3 956	12 314	14 628	5 696	8 650	5 811	5 828	
1962	132 100	118 700	22 353	13 416	24 629	20 404	4 225	12 578	16 240	5 852	8 770	5 636	6 455	
1963	143 500	127 800	24 677	15 737	26 408	21 703	4 706	13 497	17 014	6 082	8 700	6 736	7 059	
1964	161 000	143 000	26 856	18 054	30 118	24 590	5 528	15 438	18 600	6 944	9 590	7 938	7 736	
1965	174 900	154 500	28 582	20 442	32 236	26 141	6 095	16 103	21 290	7 986	9 680	8 170	8 058	
1966	192 000	169 100	30 756	22 922	33 934	27 268	6 666	16 671	25 367	9 127	10 640	9 524	7 913	
1967	201 300	177 100	30 895	24 173	35 802	28 391	7 411	17 714	26 743	10 251	11 110	11 664	8 537	
1968	224 400	196 000	33 567	28 422	38 127	30 407	7 720	18 959	33 002	11 424	12 250	12 990	9 410	
1969	255 500	219 200	39 253	36 341	41 927	32 969	8 958	19 956	35 870	13 137	13 370	15 024	10 327	
1970	292 300	249 500	45 629	42 802	48 539	36 756	11 783	21 724	39 963	13 306	14 560	18 881	11 739	
1971			49 130	49 117				23 601						
1970 IV	77 900	64 300	12 271	11 577	13 309	9 908	3 401	5 799	10 618	3 306	4 220	4 968		
1971 I	75 800	64 500	12 003	11 164	12 547	9 545	3 002	5 851	10 527	3 403	3 800	4 867		
II	80 700	68 600	12 464	12 107	13 315	10 125	3 190	6 018	12 026	4 054		4 965		
III			11 871	11 879	12 797	9 684	3 113	5 783	11 800	3 703		4 702		
IV			12 792	13 518				4 949						
Volumenindizes	1963 = 100								Indices de volume					
1953	52	55	39	30	56	55	56	68	62	79	74	30		
1956	66	70	55	47	68	68	65	76	70	101	90	41	48	
1957	70	74	60	51	70	71	68	79	71	96	102	50	51	
1958	69	73	61	43	70	72	66	79	74	88	97	43	61	
1959	75	78	64	63	77	79	72	84	88	98	92	53	74	
1960	83	85	77	66	88	89	82	95	85	94	96	66	79	
1961	87	88	82	76	91	92	89	93	84	96	99	86	82	
1962	93	94	91	86	95	96	95	96	96	99	98	85	91	
1964	110	107	107	113	111	108	119	111	107	113	109	115	104	
1965	118	117	112	127	116	116	128	112	121	130	107	116	109	
1966	128	126	120	141	120	120	136	114	141	147	117	134	109	
1967	135	136	121	149	128			123	147	164	121	165	118	
1968	152	150	135	178	140			136	180	180	131	186	132	
1969	168	162	152	218	149			139	189	202	140	216	142	
1970	183		184	245	162			147	194	194	152	257	157	
1970 I	172	166	160	232	152			140	188	185	135	241		
II	187	171	176	250	168			153	199	214	149	258		
III	179		168	234	154			140	191	188	158	262		
IV	194		188	264	174			155	203	189	164	271		
1971 I	185				165			154	198	190	148	263		
II	195				169			154		224		267		
Einfuhr nach Warenklassen	Mio \$								Importations par classes de produits					
Lebensmittel, Getränke, Tabak	1969	33 495	28 660	6 654	4 837	6 886	5 961	925	4 642	5 309	960	1 300	2 141	1 315
	1970			7 501	5 446	7 616			4 924	6 217			2 574	1 819
Brennstoffe	1969	23 390	21 915	6 475	1 477	4 020	3 655	364	2 185	2 794	663	800	3 044	175
	1970			7 784	1 722	4 566			2 270	3 044			3 905	171
Rohstoffe	1969	26 775	24 560	8 255	2 213	4 762	3 940	823	3 011	3 595	659	770	5 401	644
	1970			9 002	2 477	5 368			3 273	3 425			6 677	807
Bearbeitete Waren	1969	157 510	130 075	17 173	27 437	26 038	19 219	6 819	9 925	23 023	10 654	10 170	4 373	7 065
	1970			20 688	32 741				10 992	25 800			5 633	7 673
darunter: Ausrüstungen	1969	68 070	58 090	5 616	9 981	9 517	7 187	2 330	3 166	9 768	6 654	5 500	1 500	3 615
	1970			7 275	12 572	11 563			3 592	11 145			2 132	3 784
Zeitraum	Total	Ohne Intra-EG	Extra-EG	Intra-EG	Total	Extra-EFTA	Intra-EFTA	Großbritannien	Vereinigte Staaten	Kanada	Mittel- und Südamerika	Japan	UdSSR	
	Welt 1)		EG		EFTA 2)			G				G		

1) Ohne den Handel des Ostblocks.

2) Einschl. Island vom 1.1.70 an



Période	Monde Bloc oriental inclus	Monde 1)		CE		AELE 2)			Royaume-Uni	Etats-Unis	Canada	Amérique latine	Japon	URSS	
		Total	Intra-CE exclu	Extra-CE	Intra-CE	Total	Extra-AELE	Intra-AELE	G	N	G		G		
1969:%			100	19,1	17,7	17,6	13,5	4,2	8,5	18,5	6,7	6,5	7,8	5,7	
1970:%			100	19,2	18,4	17,4	12,7	4,7	8,2	18,4	6,9	6,3	8,2	5,4	
Werte						Mio \$								Valeurs	
1953		74 100	70 100	10 060	4 035	12 365	10 096	2 269	7 525	15 774	4 242	7 620	1 275	2 948	
1956	102 760	93 600	87 200	13 641	6 436	15 172	12 953	2 759	9 290	18 954	4 916	8 640	2 501	3 612	
1958	107 510	95 900	89 000	15 911	6 864	16 128	13 289	2 840	9 276	17 751	5 080	8 190	2 877	4 298	
1960	127 400	113 100	102 900	19 483	10 246	18 533	15 042	3 491	10 349	20 358	5 562	8 570	4 055	5 562	
1961	132 700	118 300	106 400	20 428	11 893	19 521	15 689	3 832	10 754	20 629	5 820	8 700	4 238	5 998	
1962	140 000	124 000	110 400	20 636	13 563	20 437	16 384	4 059	11 059	21 286	5 933	9 130	4 918	7 031	
1963	152 600	135 400	119 500	21 629	15 926	22 172	17 621	4 551	11 855	22 922	6 473	9 710	5 448	7 272	
1964	177 800	152 200	133 800	24 179	18 383	24 011	18 694	5 317	12 341	25 987	7 683	10 550	6 673	7 683	
1965	184 700	164 700	143 900	27 093	20 822	26 562	20 729	5 833	13 722	27 006	8 107	11 060	8 456	8 175	
1966	201 800	180 600	157 500	29 419	23 230	28 513	22 164	6 349	14 661	29 899	9 551	11 630	9 776	8 841	
1967	212 800	189 800	165 400	31 629	24 509	29 064	22 046	7 018	14 370	31 237	10 555	11 740	10 479	9 649	
1968	237 300	212 300	183 400	35 292	28 914	31 517	24 080	7 437	15 346	33 925	12 558	12 200	12 980	10 634	
1969	269 900	243 000	206 500	39 228	36 463	36 240	27 698	8 542	17 515	37 444	13 754	13 350	15 990	11 655	
1970	309 600	278 600	235 400	45 210	43 303	40 963	29 871	11 092	19 351	43 226	16 134	14 910	19 318	12 800	
1971				50 643	49 217				22 021						
1970 IV		75 600	63 800	12 398	11 811	11 416	8 211	3 205	5 344	11 257	4 275	4 010	5 510		
1971 I		72 000	59 800	12 850	11 543	10 286	7 284	3 002	4 848	11 247	4 059	3 800	5 060		
II		76 500	64 300	12 415	12 178	11 676	8 510	3 166	5 719	11 583	4 586		5 865		
III				12 726	12 066	11 325	8 418	2 907	5 591	11 086	4 287		6 407		
IV				13 653	13 429				5 865						
Volumenindices						1963 = 100								Indices de volume	
1953		55	59	46	26	61	62	56	72	75	65	65	21		
1956		68	72	63	40	74	76	65	86	82	74	76	44	47	
1957		72	76	69	43	76	78	68	88	86	75	81	48	56	
1958		71	74	74	43	75	77	66	84	75	75	82	51	57	
1959		76	79	83	54	80	81	72	88	75	77	88	61	75	
1960		84	86	93	66	86	86	82	93	88	81	90	70	75	
1961		88	90	95	76	90	89	89	94	89	88	94	75	83	
1962		93	94	96	86	94	92	95	94	93	91	99	89	96	
1964		110	109	109	113	106	102	119	103	114	117	101	124	105	
1965		118	117	121	127	113	110	128	107	114	122	107	157	115	
1966		127	126	131	141	118	115	136	112	122	138	111	184	131	
1967		134	130	141	149	120			110	126	150	114	191	142	
1968		151	147	160	178	135			126	136	172	118	236	157	
1969		167	158	172	218	150			139	144	183	126	279	174	
1970		182		188	245				144	156	203	126	318	185	
1970 I		172	165	176	232	152			143	151	189	118	281		
II		185	176	190	250	164			149	164	214	135	305		
III		175		183	234	148			130	148	196	127	324		
IV		194		204	264	173			155	161	211	124	360		
1971 I		184			154				136	157	200	135	328		
II		193			171				161		225		373		
Ausfuhr nach Warenklassen						Mio \$								Exportations par classes de produits	
Alimentation, boissons, tabac	1969	36 950	33 120	28 260	2 629	4 860	3 108	2 231	877	1 090	4 422	1 357	5 580	572	1 010
	1970				3 078	5 468	3 570			1 234	5 051			648	888
Énergie, lubrifiants	1969	24 930	22 205	20 705	1 413	1 502	642	308	334	415	1 131	744	3 050	50	1 821
	1970				1 680	1 942	799			496	1 594			48	1 987
Matières premières	1969	29 920	26 565	24 405	1 184	2 160	2 760	2 045	715	597	3 878	3 053	2 580	296	2 171
	1970				1 271	2 443	3 067			655	5 102			352	2 372
Produits manufact.	1969	176 010	151 125	130 445	33 569	27 678	29 247	22 675	6 572	15 007	26 780	8 491	2 270	14 970	4 795
	1970				38 601	32 976				16 339	29 339			18 116	5 207
dont: Biens d'équipement	1969	77 280	68 525	58 435	16 069	10 091	12 719	10 399	2 320	7 274	16 380	4 815	225	6 165	2 688
	1970				18 687	12 716	14 477			7 923	17 875			7 833	2 812
Zeitraum	Welt einschl. Ost-block	Total	Ohne Intra-EG	Extra-EG	Intra-EG	Total	Extra-EFTA	Intra-EFTA	Großbritannien	Vereinigte Staaten	Kanada	Mittel und Südamerika	Japan	UdSSR	
		Welt 1)		EG		EFTA 2)			G	N	G		G		

1) Non compris le commerce du bloc oriental.
2) Incl. Islande à partir du 1.1.70.

Ursprung	1958	1960	1963	1968	1969	1970	1971	1970		1971			
								III	IV	I	II	III	IV
INSGESAMT	22 946	29 595	40 414	61 988	75 594	88 462	98 247	21 299	23 879	23 616	24 571	23 750	26 309
INTRA-EG	6 790	10 150	15 737	28 422	36 341	42 824	49 117	10 319	11 599	11 614	12 107	11 879	13 518
EXTRA-EG	16 156	19 444	24 677	33 567	39 253	45 638	49 130	10 980	12 280	12 003	12 464	11 871	12 792
<i>davon nach Zonen :</i>													
Klasse 1	8 526	10 789	14 345	18 639	22 245	26 425	27 893	6 321	7 203	6 898	7 043	6 747	7 205
EFTA (1)	3 608	4 459	6 166	7 846	9 449	10 723	11 631	2 579	2 921	2 750	2 928	2 806	3 146
Anderer westeurop. Länder	834	1 069	1 388	1 960	2 493	2 889	3 248	652	827	787	725	741	995
Nordamerika	3 238	4 279	5 502	7 124	8 158	10 300	10 174	2 482	2 814	2 719	2 665	2 442	2 347
Anderer Länder der Klasse 1	845	981	1 288	1 709	2 145	2 512	2 840	608	642	642	724	758	717
Klasse 2	6 824	7 485	8 822	12 514	14 223	16 112	17 669	3 897	4 207	4 322	4 599	4 231	4 517
AOM (2)	1 546	1 663	1 902	2 499	2 807	3 517	3 104	803	840	808	807	682	808
EAMA	914	952	989	1 466	1 718	1 863	1 638	433	426	400	426	377	435
DOM	117	127	125	133	130	134	138	21	37	33	43	22	40
TOM	42	34	122	128	142	191	192	45	56	49	55	51	37
Algerien	473	549	666	771	817	859	652	211	201	197	140	139	177
Marokko, Tunesien	446	400	472	390	422	471	483	93	119	130	142	92	119
Anderer Länder Afrikas (3)	524	664	802	1 041	1 300	3 512	3 673	833	894	912	956	905	900
Mittel- u. Südamerika	1 647	1 870	2 268	2 680	3 168	3 592	3 470	948	863	893	900	855	822
Westasien	1 803	1 828	2 131	3 326	3 352	3 902	5 630	950	1 171	1 264	1 508	1 349	1 509
Anderer Länder der Klasse 2	779	963	911	1 186	1 459	1 588	1 791	363	440	444	428	441	478
Klasse 3 (4)	789	1 126	1 478	2 357	2 733	3 052	3 496	750	854	769	807	876	1 044
Osteuropa (4)	678	975	1 363	2 122	2 451	2 778	3 191	696	778	694	747	805	945
Anderer Länder der Klasse 3	111	151	115	235	282	274	304	53	75	75	60	70	99
Verschiedenes, a.n.g.	18	44	32	57	52	50	72	13	16	14	15	17	26
Wichtigste Länder :													
Grossbritannien	1 192	1 533	2 450	2 997	3 589	4 012	4 372	916	1 094	1 033	1 118	1 054	1 166
Norwegen	213	237	305	479	589	759	776	194	193	187	189	203	197
Schweden	699	881	1 112	1 450	1 745	2 007	2 108	509	565	518	550	480	561
Finnland	228	304	383	436	554	592	585	157	150	134	146	149	156
Dänemark	393	418	521	595	672	726	810	174	194	202	198	191	219
Schweiz	591	772	1 016	1 411	1 715	1 912	2 128	460	527	487	525	517	598
Österreich	441	536	652	775	964	1 078	1 197	273	284	267	290	305	336
Portugal	78	82	111	140	174	198	218	45	54	51	55	52	61
Spanien	234	343	370	520	700	903	1 138	175	287	280	257	232	368
Jugoslawien	134	159	280	418	544	618	697	145	148	165	162	179	191
Griechenland	111	88	112	269	300	345	379	89	101	85	81	100	113
Türkei	95	141	181	207	243	279	312	49	103	90	45	47	130
Sowjetunion	274	430	579	883	913	963	1 084	249	261	236	253	293	303
Deutsche Demokratische Rep. (4)	33	56	68	136	171	156	171	37	45	41	43	38	49
Polen	124	146	186	286	341	446	553	119	137	116	123	142	172
Tschechoslowakei	104	127	158	251	331	368	429	88	104	96	105	104	124
Ungarn	56	81	133	196	271	317	363	82	92	75	80	87	119
Rumänien	60	94	165	246	287	369	428	88	101	93	105	104	127
Marokko	318	301	313	295	328	358	350	63	89	100	115	59	76
Tunesien	128	99	159	95	94	113	134	31	30	30	28	33	43
Libyen	8	6	226	1 295	1 584	1 788	1 784	416	434	449	449	449	437
Ägypten	70	87	110	98	133	174	166	37	45	39	46	53	27
Senegal	.	98	118	106	97	110	96	30	20	20	31	24	21
Elfenbeinküste	.	102	197	320	372	374	359	81	89	90	96	79	93
Nigeria	114	156	192	169	309	499	829	144	167	177	233	154	226
Kamerun	113	92	119	146	177	180	163	39	45	48	43	29	44
Kongo (Demokr. Rep.)	.	399	268	514	633	711	490	161	149	114	125	107	144
Madagaskar	71	57	62	50	54	65	69	17	17	17	16	18	18
Republik Südafrika	228	239	332	476	518	559	549	138	140	117	137	169	126
Vereinigte Staaten	2 808	3 830	5 051	6 393	7 335	9 040	8 977	2 141	2 438	2 438	2 357	2 141	2 040
Kanada	430	450	451	731	823	1 260	1 197	341	375	281	308	301	306
Mexiko	115	142	154	156	178	121	113	24	31	34	29	25	26
Kolumbien	73	107	107	123	146	171	176	45	46	43	45	42	46
Venezuela	276	193	308	226	233	263	258	68	62	67	67	60	65
Peru	89	169	201	236	268	300	259	79	64	66	60	68	66
Brasilien	236	282	371	583	732	858	875	248	221	207	206	227	234
Chile	118	161	148	308	421	496	362	113	100	98	100	91	74
Argentinien	354	456	588	561	660	800	791	230	193	202	221	197	170
Irak	381	437	472	640	628	638	796	157	166	186	230	179	201
Iran	241	280	379	487	535	678	1 059	159	220	215	270	262	312
Israel	30	58	110	159	186	194	247	35	43	73	74	45	55
Saudi-Arabien	322	342	283	668	750	962	1 647	249	337	362	441	395	449
Pakistan	93	80	90	116	122	115	116	25	28	35	24	25	32
Republik Indien, Sikkim	103	112	152	168	196	191	206	37	51	53	52	49	53
Malaysia + Singapur	180	286	207	187	260	310	308	75	84	78	76	73	81
Volksrepublik China, Tibet	107	147	105	226	268	255	280	49	71	69	56	64	91
Japan	117	163	336	653	890	1 233	1 542	302	339	342	373	406	421
Hongkong	19	8	71	153	225	275	331	71	71	79	75	91	86
Australischer Bund	382	418	446	458	574	567	581	137	131	138	165	142	136
Neuseeland	118	162	174	123	164	153	168	30	33	45	49	41	34
Interzonenhandel (4)	204	267	256	360	402	546	673	140	183	141	170	166	196

(1) Einschl. Island vom 1.1.70 an.

(2) Einschl. Marokko und Tunesien vom 1.1.70 an.

(3) Einschl. Libyen und Ägypten vom 1.1.70 an.

(4) Alle Angaben dieser Veröffentlichung, auch die der obenstehenden Tabelle, über den Handel der BR Deutschland und der EG enthalten nicht den in dieser Tabelle aufgeführten Interzonenhandel, d.h. den Handel der BR Deutschland mit der Deutschen Demokratischen Republik und Berlin (Ost).

1970	1971												Origine	
	D	J	F	M	A	M	J	J	A	S	O	N		D
8 105	7 044	7 699	8 863	8 058	7 034	8 535	8 047	7 324	8 247	8 663	8 440	9 103		TOTAL GÉNÉRAL
3 826	3 369	3 787	4 459	3 967	3 951	4 160	4 063	3 525	4 189	4 535	4 385	4 523		INTRA-CE
4 279	3 676	3 912	4 404	4 090	3 983	4 375	3 984	3 800	4 058	4 128	4 055	4 581		EXTRA-CE
														<i>dont par zones :</i>
2 519	2 094	2 282	2 522	2 281	2 311	2 447	2 281	2 138	2 305	2 388	2 267	2 549		Classe 1
997	842	889	1 019	944	962	1 024	996	817	972	1 023	1 028	1 086		AELE (1)
288	266	251	270	238	238	249	257	227	260	285	328	384		Autres pays europ. occident.
1 015	799	928	993	856	883	920	768	848	816	841	664	836		Amérique du Nord
219	187	214	240	242	228	253	260	246	258	238	247	243		Autres pays de la classe 1
1 455	1 340	1 385	1 586	1 541	1 414	1 634	1 402	1 385	1 436	1 416	1 446	1 637		Classe 2
285	252	253	302	279	262	259	241	229	209	248	247	296		AOM (2)
122	118	124	157	139	137	144	137	130	111	147	134	138		EAMA
15	8	14	10	11	14	18	9	5	7	16	12	11		DOM
19	20	10	19	23	14	18	20	20	11	12	8	18		TOM
80	64	65	66	57	47	35	45	44	48	40	63	74		Algérie
49	42	39	49	50	50	44	30	30	32	32	30	54		Maroc, Tunisie
327	278	313	323	316	296	344	293	291	316	287	284	334		Autres pays africains (3)
259	292	277	325	294	279	323	297	282	278	268	264	287		Amérique centrale et du Sud
435	381	396	476	496	448	564	431	446	469	449	500	559		Asie occidentale
149	137	146	161	155	129	144	140	137	163	165	152	161		Autres pays de la classe 2
297	237	240	291	263	254	290	294	270	311	318	337	388		Classe 3 (4)
272	215	218	261	244	234	268	274	250	281	283	307	354		Europe orientale (4)
26	22	22	30	19	20	22	19	21	31	36	29	34		Autres pays de la classe 3
7	4	5	5	6	5	4	6	6	6	6	5	8		Divers non classés
														Principaux pays :
369	320	326	388	354	384	385	371	313	348	368	382	410		Royaume-Uni
81	49	72	66	69	55	66	90	59	54	68	55	72		Norvège
192	174	161	182	173	180	193	163	137	180	188	177	195		Suède
52	46	50	39	50	43	53	48	49	52	52	50	53		Finlande
65	64	65	72	62	60	76	60	61	70	73	73	73		Danemark
181	142	158	187	170	170	185	191	140	190	193	204	203		Suisse
89	77	88	103	96	94	99	103	91	110	110	116	109		Autriche
18	14	17	20	19	18	18	17	15	18	20	19	22		Portugal
106	93	83	104	86	87	84	82	76	75	91	128	149		Espagne
47	50	53	62	53	55	54	63	51	68	60	61	70		Yougoslavie
35	27	28	30	22	26	33	37	30	32	35	37	42		Grèce
35	41	26	23	17	15	13	14	13	20	33	41	56		Turquie
89	71	82	83	78	79	95	100	96	97	87	95	120		U.R.S.S.
17	12	12	17	17	11	15	12	12	14	14	18	16		République démocratique allemande (4)
49	35	35	46	41	39	43	49	44	48	53	55	65		Pologne
40	29	30	37	34	32	39	38	29	37	40	37	47		Tchécoslovaquie
32	24	23	29	24	28	29	27	27	34	37	40	43		Hongrie
32	31	26	36	35	23	37	37	30	37	37	44	46		Roumanie
38	32	31	38	41	41	33	19	19	21	20	18	37		Maroc
11	10	8	11	9	9	10	11	11	11	12	12	17		Tunisie
165	140	160	150	135	137	176	137	147	163	141	134	166		Libye
17	12	14	13	19	16	12	16	15	23	10	7	10		Égypte
4	5	6	9	9	11	11	10	11	4	9	6	5		Sénégal
32	27	29	35	36	30	31	27	25	26	26	30	37		Côte-d'Ivoire
65	56	56	65	84	69	79	57	66	69	68	71	89		Nigéria
14	18	15	15	18	12	13	9	11	9	12	15	16		Cameroun
32	31	35	48	34	44	40	45	35	27	51	45	32		Congo (RD)
6	7	4	6	5	5	5	5	6	7	7	4	6		Madagascar
50	37	39	40	40	49	49	67	48	60	47	43	49		Rép. d'Afrique du Sud
869	701	830	908	769	796	785	675	735	721	754	557	723		États-Unis d'Amérique
146	98	98	86	87	88	135	93	113	94	87	107	113		Canada
10	12	11	11	9	10	10	9	7	8	9	7	10		Mexique
13	14	12	17	14	15	15	15	15	12	17	13	15		Colombie
20	21	21	25	23	16	27	19	21	20	19	22	24		Venezuela
23	20	22	23	19	18	23	25	23	20	21	21	25		Pérou
68	60	71	76	70	66	70	74	76	77	78	70	85		Brésil
24	35	22	41	39	26	35	45	22	25	22	23	25		Chili
51	61	70	72	60	74	87	58	74	68	57	61	53		Argentine
61	62	47	77	73	73	83	60	51	65	58	64	75		Irak
76	67	68	80	87	86	98	78	83	98	86	118	107		Iran
17	20	23	31	30	24	20	21	10	12	16	18	22		Israël
127	110	120	132	162	113	166	118	142	143	129	140	179		Arabie Séoudite
13	11	11	13	12	5	7	6	9	10	12	10	10		Pakistan
18	17	17	18	19	15	17	19	12	18	18	17	18		Union Indienne, Sikkim
28	25	25	28	24	25	27	26	20	26	26	29	25		Malaysia + Singapour
24	20	21	28	18	18	20	18	18	28	34	26	31		Chine, Rép. Pop.
110	95	120	127	127	115	131	131	131	143	134	149	138		Japon
20	34	26	28	26	24	25	26	31	33	31	27	28		Hong-Kong
48	41	41	55	60	51	54	47	54	42	46	47	44		Australie
11	14	14	17	16	13	19	15	13	13	12	9	12		Nouvelle-Zélande
67	40	40	61	55	59	56	54	52	60	61	73	62		Commerce inter-zones (4)

(1) Incl. Islande à partir du 1.1.70.

(2) Incl. Maroc et Tunisie à partir du 1.1.70.

(3) Incl. Libye et Égypte à partir du 1.1.70.

(4) Le commerce de l'Allemagne (RF) avec la République démocratique allemande et le secteur soviétique de Berlin, figurant au bas du tableau, est exclu dans toutes les autres données de cette publication relatives au commerce de l'Allemagne (RF) et des CE, même celles du présent tableau.

Bestimmung	1958	1960	1963	1968	1969	1970	1971	1970		1971			
								III	IV	I	II	III	IV
INSGESAMT	22 775	29 729	37 555	64 206	75 691	88 510	99 860	21 395	24 206	23 393	24 593	24 792	27 082
EXTRA-EG	15 911	19 483	21 629	35 292	39 228	45 202	50 643	11 021	12 390	11 850	12 415	12 726	13 653
<i>davon nach Zonen :</i>													
Klasse 1	8 638	11 328	13 830	22 874	25 596	29 846	33 469	7 307	8 219	7 847	8 211	8 478	8 933
EFTA (1)	4 970	6 509	7 942	11 217	12 748	14 893	16 698	3 606	4 039	3 913	4 105	4 102	4 579
Andere westeurop. Länder	1 143	1 466	2 005	3 454	4 118	4 955	5 532	1 220	1 347	1 298	1 358	1 319	1 556
Nordamerika	1 901	2 535	2 872	6 379	6 671	7 363	8 635	1 818	2 115	2 001	2 116	2 402	2 116
Andere Länder der Klasse 1	623	817	1 012	1 824	2 060	2 636	2 605	663	718	635	632	656	682
Klasse 2	6 125	6 738	6 355	9 312	10 218	11 553	12 895	2 798	3 189	3 033	3 101	3 218	3 544
AOMA (2)	1 860	1 882	1 546	2 064	2 295	3 253	3 352	781	881	839	802	788	922
EAMA	712	603	726	1 019	1 117	1 265	1 401	303	342	333	339	341	387
DOM	100	107	152	265	294	321	327	71	85	75	79	85	88
TOM	37	41	84	193	224	339	279	92	98	63	66	69	81
Algerien	1 012	1 130	585	588	659	812	788	193	214	222	185	164	217
Marokko, Tunesien	381	414	385	394	452	516	557	120	141	147	132	129	149
Andere Länder Afrikas (3)	364	527	596	791	810	1 597	1 962	394	444	438	486	488	550
Mittel- u. Südamerika	1 604	1 693	1 567	2 326	2 578	2 946	3 293	737	828	763	775	865	889
Westasien	693	816	823	1 619	1 718	1 836	2 167	436	499	487	520	546	615
Andere Länder der Klasse 2	1 027	1 138	1 132	1 642	1 829	1 921	2 120	451	538	506	518	530	567
Klasse 3 (4)	980	1 235	1 202	2 760	3 050	3 404	3 772	807	881	855	977	892	1 047
Osteuropa (4)	626	992	1 080	2 373	2 699	3 039	3 425	711	802	768	891	809	956
Andere Länder der Klasse 3	354	243	122	386	351	364	347	96	79	87	86	83	92
Verschiedenes, a.n.g.	169	180	241	345	364	399	507	110	101	115	125	139	129
Wichtigste Länder :													
Grossbritannien	1 330	1 759	1 978	3 128	3 367	3 670	4 485	860	1 020	1 052	1 089	1 109	1 235
Norwegen	434	453	508	635	772	877	948	221	243	228	244	209	267
Schweden	917	1 110	1 272	1 702	1 971	2 255	2 248	519	614	528	560	547	613
Finnland	204	345	344	404	525	676	700	162	183	164	181	158	197
Dänemark	457	671	735	1 026	1 226	1 375	1 419	324	344	350	359	338	372
Schweiz	1 046	1 465	2 177	2 811	3 262	4 015	4 482	994	1 067	1 047	1 100	1 106	1 229
Österreich	599	817	1 032	1 502	1 673	2 072	2 450	533	585	554	590	619	688
Portugal	187	236	240	413	476	582	609	145	152	143	150	156	160
Spanien	255	254	640	1 135	1 358	1 476	1 590	332	378	368	365	383	474
Jugoslawien	185	288	294	739	921	1 269	1 414	341	352	309	377	364	363
Griechenland	232	226	342	584	654	809	1 007	213	234	245	240	247	274
Türkei	152	225	197	314	345	412	468	97	110	129	106	80	152
Sowjetunion	208	410	370	800	1 065	1 103	1 118	251	277	272	302	268	276
Deutsche Demokratische Rep. (4)	34	50	57	92	107	141	178	33	47	36	36	35	72
Polen	141	145	160	369	378	388	464	83	89	87	114	105	158
Tschechoslowakei	110	133	127	321	365	474	575	112	153	108	151	133	182
Ungarn	58	112	151	200	233	336	438	85	92	99	121	107	112
Rumänien	47	88	148	390	388	403	445	101	94	115	116	106	107
Marokko	261	264	248	264	301	342	356	77	93	101	85	82	88
Tunesien	121	150	137	130	151	174	201	43	48	45	47	47	61
Libyen	41	71	105	293	297	249	356	55	64	73	79	87	117
Ägypten	154	200	200	184	238	280	251	70	69	56	73	60	63
Senegal	.	114	130	115	133	120	135	27	31	32	33	29	40
Elfenbeinküste	.	83	138	203	211	240	266	56	64	65	60	61	79
Nigeria	72	106	112	143	155	225	302	56	77	69	65	78	91
Kamerun	68	51	70	114	131	152	147	37	40	36	34	35	41
Kongo (Demokr. Rep.)	.	102	79	164	215	263	301	65	75	70	78	79	74
Madagaskar	76	66	85	115	106	117	138	30	33	30	34	37	37
Republik Südafrika	268	290	354	667	779	1 006	1 044	251	285	264	252	262	267
Vereinigte Staaten	1 664	2 242	2 563	5 769	5 958	6 634	7 694	1 640	1 901	1 811	1 899	2 167	1 817
Kanada	237	293	309	611	713	728	941	178	214	190	217	235	299
Mexiko	130	146	167	331	340	395	417	100	113	100	103	105	109
Kolumbien	72	90	86	89	96	137	159	34	40	43	41	37	38
Venezuela	302	221	179	275	290	332	421	86	102	94	107	107	113
Peru	60	76	128	135	153	140	162	34	36	38	38	41	45
Brasilien	260	276	267	442	459	558	780	149	175	170	167	213	230
Chile	63	116	108	152	158	170	197	44	40	39	40	52	66
Argentinien	305	347	272	299	411	454	464	107	116	115	110	126	112
Irak	76	68	57	81	100	97	122	26	29	27	33	27	35
Iran	204	220	172	505	508	557	648	133	154	141	148	174	185
Israel	109	147	158	346	376	429	502	102	116	119	120	123	140
Saudi-Arabien	57	45	58	151	163	172	177	40	43	40	41	41	55
Pakistan	80	128	122	207	228	210	189	48	54	58	41	46	44
Republik Indien, Sikkim	437	337	295	302	277	282	317	67	82	69	79	74	95
Malaysia + Singapur	73	103	133	165	205	266	331	63	80	75	80	91	85
Volksrepublik China, Tibet	304	239	115	372	299	350	333	91	76	85	80	80	89
Japan	139	209	359	637	740	987	937	245	270	221	234	231	251
Hongkong	53	84	115	184	227	278	302	66	81	76	76	71	80
Australischer Bund	171	266	246	463	472	553	530	142	139	125	124	140	141
Neuseeland	45	53	53	58	68	90	93	25	25	24	22	23	24
Interzonenhandel (4)	191	228	215	356	585	656	720	170	156	139	162	182	237

(1) Einschl. Island vom 1.1.70 an.

(2) Einschl. Marokko und Tunesien vom 1.1.70 an.

(3) Einschl. Libyen und Ägypten vom 1.1.70 an.

(4) Alle Angaben dieser Veröffentlichung, auch die der obenstehenden Tabelle, über den Handel der BR Deutschland und der EG enthalten nicht den in dieser Tabelle aufgeführten Interzonenhandel, d.h. den Handel der BR Deutschland mit der Deutschen Demokratischen Republik und Berlin (Ost).

TAB. 2
export

MIO \$

1970	1971												Destination
	D	J	F	M	A	M	J	J	A	S	O	N	
8 377	6 996	7 575	8 824	8 043	8 034	8 447	8 527	7 431	8 707	8 935	8 573	9 508	TOTAL GÉNÉRAL
4 431	3 549	3 831	4 471	4 025	4 124	4 258	4 435	3 989	4 304	4 371	4 278	5 009	EXTRA-CE
2 873	2 335	2 549	2 963	2 664	2 721	2 820	2 953	2 640	2 865	2 932	2 827	3 190	<i>dont par zones :</i>
1 386	1 147	1 275	1 491	1 338	1 347	1 415	1 395	1 213	1 478	1 507	1 507	1 592	Classe 1
497	398	425	475	436	460	460	487	402	428	489	481	579	AELE (1)
716	592	643	765	685	699	734	843	816	742	710	624	780	Autres pays europ. occident.
275	197	206	232	205	215	211	228	210	217	226	216	239	Amérique du Nord
													Autres pays de la classe 1
1 172	930	974	1 129	987	1 033	1 079	1 118	1 011	1 101	1 090	1 102	1 346	Classe 2
319	265	270	305	264	273	266	283	251	265	286	286	348	AOM (2)
119	107	106	119	109	112	119	127	107	114	123	126	137	EAMA
28	24	24	27	26	25	28	29	29	29	28	29	30	DOM
45	19	21	23	23	20	23	27	21	22	28	25	27	TOM
78	74	72	75	62	72	52	52	54	58	58	58	101	Algérie
49	40	45	61	45	45	43	48	40	42	48	48	52	Maroc, Tunisie
171	124	134	180	141	161	182	162	148	179	166	163	220	Autres pays africains (3)
289	243	251	270	241	247	287	296	278	289	267	275	347	Amérique centrale et du Sud
185	147	158	181	173	177	169	186	176	187	191	196	225	Asie occidentale
207	151	161	193	167	176	175	191	157	181	180	183	206	Autres pays de la classe 2
348	250	268	337	333	330	315	320	291	290	307	305	429	Classe 3 (4)
319	216	242	310	299	302	292	291	266	262	276	279	396	Europe orientale (4)
28	34	26	27	34	29	24	30	25	28	31	27	33	Autres pays de la classe 3
39	34	39	42	42	40	44	44	47	48	42	43	44	Divers non classés
													Principaux pays :
367	314	347	392	358	352	379	383	337	386	379	423	434	Royaume-Uni
83	66	72	90	77	73	92	70	61	75	85	97	84	Norvège
209	163	167	198	191	185	183	177	165	200	212	202	228	Suède
68	53	53	58	58	61	61	54	48	55	68	57	71	Finlande
116	98	110	142	113	115	131	113	99	124	133	116	124	Danemark
351	302	348	397	352	369	376	382	320	403	405	402	418	Suisse
198	161	178	214	194	198	196	209	180	228	237	215	236	Autriche
56	41	51	52	50	49	53	54	46	57	51	48	61	Portugal
138	109	122	136	119	124	122	141	115	127	146	145	181	Espagne
123	90	101	119	121	125	130	137	111	114	117	108	136	Yougoslavie
91	84	78	83	72	83	85	95	76	76	80	99	94	Grèce
44	38	44	48	35	39	33	30	24	26	46	40	64	Turquie
107	69	83	120	107	98	97	97	90	82	94	77	102	U.R.S.S.
21	11	11	13	13	11	12	10	13	12	15	28	28	République démocratique allemande (4)
34	26	29	32	36	40	38	36	36	34	39	46	70	Pologne
67	31	36	40	46	54	51	39	43	52	66	52	84	Tchécoslovaquie
31	28	32	39	36	46	39	40	36	31	36	32	43	Hongrie
38	36	35	44	43	36	38	52	32	32	33	30	45	Roumanie
33	29	32	40	31	27	28	30	24	28	29	29	29	Maroc
16	12	13	21	14	18	16	17	16	14	18	19	23	Tunisie
25	23	23	27	23	31	25	28	29	31	38	38	40	Libye
29	15	18	23	20	23	29	21	20	20	21	21	21	Égypte
11	10	10	12	11	10	13	11	12	10	13	12	16	Sénégal
21	21	21	23	20	20	21	21	19	21	24	29	26	Côte-d'Ivoire
28	20	21	27	22	19	24	28	23	27	26	30	35	Nigéria
14	11	12	13	10	12	13	14	10	11	13	13	15	Cameroun
26	24	22	24	25	24	28	28	22	28	25	23	26	Congo (RD)
12	10	9	11	11	11	11	13	12	12	12	12	14	Madagascar
114	81	85	98	79	87	86	90	86	85	92	84	90	Rép. d'Afrique du Sud
650	541	582	688	611	629	661	762	744	660	598	528	688	États-Unis d'Amérique
66	51	62	77	74	69	73	81	72	82	111	95	92	Canada
34	32	32	35	35	30	38	39	29	37	32	30	47	Mexique
14	15	14	14	13	12	16	12	12	13	13	13	13	Colombie
38	34	28	32	31	31	45	36	35	36	38	36	39	Venezuela
15	14	10	14	13	13	13	16	12	13	14	14	17	Pérou
60	46	59	65	51	55	62	70	67	76	69	67	93	Bésil
15	13	12	15	12	12	16	20	16	15	18	23	24	Chili
42	38	40	37	34	38	39	42	44	40	24	33	55	Argentine
11	8	10	9	14	9	11	9	9	9	11	9	15	Irak
60	47	42	52	48	49	50	65	52	56	59	63	62	Iran
45	33	39	47	38	41	41	41	37	45	40	44	56	Israël
16	15	11	14	14	13	14	15	14	12	17	17	18	Arabie Séoudite
21	18	16	24	16	12	14	16	13	17	18	14	13	Pakistan
34	21	21	26	24	28	28	27	23	25	31	29	36	Union Indienne, Sikkim
30	23	23	29	27	25	29	32	28	31	27	29	30	Malaysia + Singapour
27	34	26	25	31	27	23	28	24	27	30	25	33	Chine, Rép. Pop.
103	72	71	78	81	79	74	80	74	76	82	78	91	Japon
29	21	27	28	23	26	26	27	20	24	25	25	30	Hong-Kong
48	37	43	45	38	42	43	50	42	47	46	45	50	Australie
9	7	7	11	7	6	8	7	7	9	7	9	7	Nouvelle-Zélande
60	37	45	57	52	53	57	69	55	58	78	72	87	Commerce inter-zones (4)

(1) Incl. Islande à partir du 1.1.70.

(2) Incl. Maroc et Tunisie à partir du 1.1.70.

(3) Incl. Libye et Égypte à partir du 1.1.70.

(4) Le commerce de l'Allemagne (RF) avec la République démocratique allemande et le secteur soviétique de Berlin, figurant au bas du tableau, est exclu dans toutes les autres données de cette publication relatives au commerce de l'Allemagne (RF) et des CE, même celles du présent tableau.

	1958	1960	1963	1968	1969	1970	1971	1970		1971			
								III	IV	I	II	III	IV
EXTRA-EG	- 245	+ 39	- 3 048	+ 1 725	- 25	- 436	+ 1 513	+ 41	+ 110	- 153	- 50	+ 855	+ 861
davon nach Zonen :													
Klasse 1	+ 112	+ 539	- 515	+ 4 236	+ 3 351	+ 3 422	+ 5 576	+ 986	+ 1 016	+ 949	+ 1 168	+ 1 730	+ 1 729
EFTA (1)	+ 1 362	+ 2 050	+ 1 776	+ 3 371	+ 3 299	+ 4 169	+ 5 067	+ 1 027	+ 1 118	+ 1 162	+ 1 176	+ 1 295	+ 1 433
Andere westeurop. Länder	+ 309	+ 397	+ 617	+ 1 494	+ 1 625	+ 2 066	+ 2 283	+ 568	+ 520	+ 512	+ 633	+ 578	+ 561
Nordamerika	- 1 337	- 1 744	- 2 630	- 744	- 1 487	- 2 938	- 1 539	- 664	- 699	- 719	- 549	- 40	- 231
Andere Länder der Klasse 1	- 222	- 164	- 276	+ 115	- 85	+ 124	- 236	+ 55	+ 79	- 7	- 92	- 102	- 35
Klasse 2	- 699	- 747	- 2 467	- 3 201	- 4 005	- 4 558	- 4 774	- 1 099	- 1 017	- 1 289	- 1 499	- 1 013	- 974
AOM (2)	+ 314	+ 219	- 356	- 434	- 512	- 264	+ 248	- 22	+ 41	+ 32	- 5	+ 107	+ 115
EAMA	- 202	- 349	- 263	- 447	- 600	- 598	- 237	- 129	- 84	- 67	- 87	- 36	- 48
DOM	- 17	- 20	+ 27	+ 132	+ 164	+ 187	+ 189	+ 50	+ 48	+ 42	+ 36	+ 63	+ 48
TOM	- 5	+ 7	- 38	+ 64	+ 82	+ 148	+ 87	+ 47	+ 42	+ 15	+ 11	+ 17	+ 44
Algerien	+ 539	+ 581	- 81	- 184	- 158	- 47	+ 136	- 17	+ 13	+ 25	+ 45	+ 26	+ 40
Marokko, Tunesien	- 65	+ 14	- 87	+ 4	+ 30	+ 45	+ 73	+ 27	+ 22	+ 17	- 10	+ 37	+ 30
Andere Länder Afrikas (3)	- 160	- 137	- 206	- 250	- 490	- 1 915	- 1 711	- 439	- 450	- 475	- 471	- 416	- 350
Mittel- u. Südamerika	- 43	- 177	- 701	- 353	- 590	- 646	- 177	- 211	- 35	- 130	- 124	+ 10	+ 67
Westasien	- 1 110	- 1 012	- 1 308	- 1 708	- 1 634	- 2 065	- 3 463	- 514	- 672	- 778	- 988	- 803	- 894
Andere Länder der Klasse 2	+ 248	+ 175	+ 221	+ 456	+ 370	+ 333	+ 329	+ 88	+ 98	+ 62	+ 90	+ 89	+ 89
Klasse 3 (4)	+ 191	+ 109	- 276	+ 403	+ 317	+ 352	+ 276	+ 58	+ 27	+ 87	+ 170	+ 16	+ 4
Osteuropa (4)	- 52	+ 17	- 283	+ 251	+ 247	+ 261	+ 234	+ 15	+ 23	+ 75	+ 144	+ 4	+ 11
Andere Länder der Klasse 3	+ 243	+ 92	+ 7	+ 151	+ 69	+ 91	+ 42	+ 43	+ 4	+ 12	+ 25	+ 12	- 7
Verschiedenes, a.n.g.	+ 151	+ 136	+ 209	+ 288	+ 312	+ 348	+ 435	+ 96	+ 85	+ 101	+ 111	+ 121	+ 103
Wichtigste Länder :													
Grossbritannien	+ 138	+ 226	- 472	+ 131	- 222	- 342	+ 114	- 56	- 73	+ 19	- 30	+ 55	+ 70
Norwegen	+ 221	+ 216	+ 203	+ 155	+ 183	+ 118	+ 172	+ 27	+ 49	+ 41	+ 55	+ 6	+ 70
Schweden	+ 218	+ 229	+ 160	+ 252	+ 226	+ 248	+ 140	+ 10	+ 50	+ 11	+ 10	+ 67	+ 52
Finnland	- 24	+ 41	- 39	- 32	- 28	+ 85	+ 115	+ 5	+ 33	+ 30	+ 35	+ 9	+ 41
Dänemark	+ 64	+ 253	+ 214	+ 431	+ 554	+ 649	+ 609	+ 150	+ 149	+ 148	+ 161	+ 147	+ 153
Schweiz	+ 455	+ 693	+ 1 161	+ 1 400	+ 1 547	+ 2 103	+ 2 355	+ 534	+ 540	+ 560	+ 575	+ 589	+ 631
Österreich	+ 158	+ 281	+ 380	+ 728	+ 709	+ 994	+ 1 253	+ 260	+ 300	+ 286	+ 300	+ 315	+ 352
Portugal	+ 109	+ 154	+ 129	+ 273	+ 302	+ 384	+ 391	+ 100	+ 99	+ 93	+ 95	+ 105	+ 98
Spanien	+ 21	- 89	+ 270	+ 614	+ 658	+ 573	+ 452	+ 157	+ 91	+ 88	+ 108	+ 151	+ 106
Jugoslawien	+ 51	+ 129	+ 14	+ 322	+ 375	+ 651	+ 717	+ 196	+ 204	+ 144	+ 216	+ 185	+ 172
Griechenland	+ 121	+ 138	+ 230	+ 315	+ 354	+ 463	+ 628	+ 124	+ 134	+ 161	+ 159	+ 147	+ 161
Türkei	+ 57	+ 84	+ 16	+ 107	+ 102	+ 133	+ 156	+ 48	+ 8	+ 40	+ 61	+ 33	+ 22
Sowjetunion	- 66	- 20	- 209	- 83	+ 153	+ 140	+ 33	+ 3	+ 16	+ 36	+ 48	- 25	- 27
Deutsche Demokratische Rep. (4)	+ 2	- 6	- 10	- 44	- 65	- 15	- 7	- 5	+ 2	- 5	- 7	- 3	+ 23
Polen	+ 17	- 1	- 26	+ 82	+ 37	- 58	- 89	- 36	- 48	- 29	- 9	- 37	- 14
Tschechoslowakei	+ 6	+ 6	- 31	+ 70	+ 34	+ 106	+ 146	+ 23	+ 50	+ 12	+ 46	+ 30	+ 58
Ungarn	+ 2	+ 31	+ 18	+ 5	- 38	+ 19	+ 76	+ 3	- 1	+ 24	+ 40	+ 20	- 8
Rumänien	- 13	- 6	- 17	+ 144	+ 101	+ 34	+ 17	+ 13	- 6	+ 22	+ 12	+ 2	- 19
Marokko	- 57	- 37	- 65	- 31	- 27	- 16	+ 6	+ 14	+ 4	+ 1	- 30	+ 23	+ 12
Tunesien	- 7	+ 51	- 22	+ 35	+ 57	+ 61	+ 67	+ 12	+ 18	+ 16	+ 20	+ 14	+ 18
Libyen	+ 33	+ 65	- 121	- 1 002	- 1 286	- 1 539	- 1 428	- 360	- 370	- 377	- 370	- 362	- 320
Ägypten	+ 84	+ 113	+ 90	+ 86	+ 106	+ 107	+ 85	+ 33	+ 23	+ 16	+ 26	+ 7	+ 35
Senegal	.	+ 16	+ 12	+ 8	+ 36	+ 10	+ 39	- 4	+ 11	+ 13	+ 2	+ 5	+ 20
Elfenbeinküste	.	- 19	- 59	- 117	- 161	- 134	- 93	- 25	- 25	- 25	- 36	- 18	- 14
Nigeria	- 42	- 50	- 80	- 26	- 154	- 274	- 527	- 88	- 90	- 108	- 168	- 116	- 136
Kamerun	- 45	- 41	- 49	- 33	- 46	- 28	- 16	- 2	- 5	- 12	- 8	+ 6	- 2
Kongo (Demokr. Rep.)	.	- 297	- 189	- 350	- 419	- 447	- 189	- 96	- 73	- 44	- 47	- 28	- 71
Madagaskar	+ 5	+ 9	+ 23	+ 64	+ 52	+ 52	+ 69	+ 13	+ 16	+ 13	+ 18	+ 19	+ 19
Republik Südafrika	+ 40	+ 51	+ 22	+ 191	+ 262	+ 447	+ 495	+ 114	+ 145	+ 147	+ 115	+ 93	+ 141
Vereinigte Staaten	- 1 144	- 1 588	- 2 488	- 624	- 1 377	- 2 406	- 1 282	- 501	- 538	- 627	- 458	+ 25	- 223
Kanada	- 193	- 157	- 142	- 120	- 110	- 532	- 256	- 164	- 161	- 92	- 91	- 66	- 8
Mexiko	+ 15	+ 4	+ 13	+ 178	+ 162	+ 273	+ 304	+ 76	+ 82	+ 66	+ 74	+ 80	+ 84
Kolumbien	- 1	- 17	- 21	- 34	- 58	- 34	- 17	- 10	- 6	0	- 4	- 5	- 8
Venezuela	+ 26	+ 28	- 129	+ 49	+ 57	+ 69	+ 163	+ 18	+ 40	+ 27	+ 40	+ 47	+ 49
Peru	- 29	- 93	- 73	- 101	- 115	- 161	- 95	- 45	+ 28	- 28	- 22	- 27	- 21
Brasilien	+ 24	- 6	- 104	- 141	- 273	- 299	- 97	- 100	- 46	- 37	- 39	- 14	- 4
Chile	- 55	- 45	- 40	- 155	- 263	- 326	- 165	- 68	- 60	- 59	- 60	- 39	- 8
Argentinien	- 49	- 109	- 316	- 262	- 249	- 346	- 327	- 123	- 76	- 87	- 111	- 71	- 58
Irak	- 305	- 369	- 415	- 560	- 528	- 541	- 674	- 131	- 137	- 159	- 197	- 152	- 166
Iran	- 37	- 60	- 207	+ 18	- 27	- 121	- 411	- 27	- 66	- 74	- 122	- 88	- 127
Israel	+ 79	+ 89	+ 48	+ 187	+ 190	+ 235	+ 256	+ 67	+ 73	+ 45	+ 46	+ 79	+ 86
Saudi-Arabien	- 265	- 297	- 225	- 517	- 587	- 790	- 1 470	- 212	- 295	- 322	- 400	- 354	- 394
Pakistan	- 13	+ 48	+ 32	+ 91	+ 106	+ 95	+ 73	+ 23	+ 27	+ 23	+ 17	+ 20	+ 13
Republik Indien, Sikkim	+ 334	+ 225	+ 143	+ 134	+ 81	+ 91	+ 111	+ 30	+ 31	+ 16	+ 28	+ 26	+ 41
Malaysia + Singapur	- 107	- 183	- 74	- 24	- 54	- 45	- 24	- 12	- 5	- 3	+ 4	+ 18	+ 5
Volksrepublik China, Tibet	+ 197	+ 92	+ 10	+ 146	+ 31	+ 95	+ 53	+ 43	+ 5	+ 16	+ 24	+ 16	+ 2
Japan	+ 22	+ 46	+ 23	- 16	- 150	- 246	- 605	- 57	- 69	- 121	- 138	- 175	- 170
Hongkong	+ 34	+ 76	+ 44	+ 30	+ 2	+ 3	- 29	- 5	+ 10	- 3	+ 1	- 20	- 7
Australischer Bund	- 211	- 152	- 200	+ 5	- 102	- 14	- 51	+ 5	+ 8	- 12	- 41	- 2	+ 4
Neuseeland	- 73	- 109	- 121	- 65	- 95	- 63	- 75	- 6	- 8	- 21	- 27	- 18	- 10
Interzonenhandel (4)	- 13	- 39	- 41	- 4	+ 183	+ 110	+ 47	+ 30	- 27	- 2	- 8	+ 16	+ 41

(1) Einschl. Island vom 1.1.70 an.

(2) Einschl. Marokko und Tunesien vom 1.1.70 an.

(3) Einschl. Libyen und Ägypten vom 1.1.70 an.

(4) Alle Angaben dieser Veröffentlichung, auch die der obenstehenden Tabelle, über den Handel der BR Deutschland und der EG enthalten nicht den in dieser Tabelle aufgeführte Interzonenhandel, d.h. den Handel der BR Deutschland mit der Deutschen Demokratischen Republik und Berlin (Ost).

TAB. 2
BALANCE COMMERCIALE
+ = excédent d'exportations

MIO \$

2

1970	1971												
	D	J	F	M	A	M	J	J	A	S	O	N	
+ 152	- 126	- 82	+ 66	- 65	+ 141	- 117	+ 452	+ 189	+ 246	+ 243	+ 222	+ 428	EXTRA-CE
													<i>dont par zones :</i>
+ 354	+ 241	+ 267	+ 441	+ 384	+ 410	+ 373	+ 672	+ 502	+ 560	+ 544	+ 560	+ 641	Classe 1
+ 389	+ 305	+ 386	+ 472	+ 394	+ 385	+ 390	+ 399	+ 395	+ 506	+ 484	+ 479	+ 506	AELE (1)
+ 208	+ 132	+ 174	+ 205	+ 198	+ 223	+ 221	+ 229	+ 174	+ 169	+ 204	+ 153	+ 195	Autres pays europ. occident.
- 298	- 206	- 284	- 228	- 171	- 185	- 186	+ 75	- 32	- 74	- 132	- 41	- 56	Amérique du Nord
+ 55	+ 10	- 8	- 8	- 37	- 13	- 42	- 31	- 36	- 41	- 12	- 31	- 4	Autres pays de la classe 1
- 284	- 410	- 411	- 457	- 554	- 381	- 555	- 284	- 374	- 335	- 326	- 344	- 291	Classe 2
+ 34	+ 13	+ 17	+ 3	+ 15	+ 11	+ 7	+ 41	+ 22	+ 56	+ 38	+ 39	+ 52	AOM (2)
- 2	- 11	- 18	- 38	- 30	- 26	- 25	- 10	- 23	+ 3	- 24	- 8	0	EAMA
+ 12	+ 16	+ 10	+ 17	+ 16	+ 11	+ 11	+ 20	+ 25	+ 22	+ 12	+ 17	+ 19	DOM
+ 26	- 1	+ 11	+ 4	0	+ 6	+ 5	+ 6	+ 1	+ 11	+ 16	+ 17	+ 10	TOM
- 2	+ 10	+ 7	+ 9	+ 5	+ 25	+ 17	+ 7	+ 10	+ 10	+ 18	- 5	+ 27	Algérie
0	+ 1	+ 6	+ 12	- 5	5	0	+ 18	+ 10	+ 10	+ 16	+ 17	- 3	Maroc, Tunisie
- 156	- 154	- 179	- 143	- 176	- 135	- 162	- 131	- 143	- 137	- 121	- 121	- 114	Autres pays africains (3)
+ 30	- 49	- 26	- 55	- 53	- 33	- 36	- 1	+ 4	+ 11	0	+ 11	+ 60	Amérique centrale et du Sud
- 251	- 233	- 238	- 295	- 322	- 271	- 395	- 245	- 269	- 283	- 258	- 304	- 334	Asie occidentale
+ 59	+ 14	+ 15	+ 32	+ 12	+ 48	+ 31	+ 51	+ 20	+ 18	+ 15	+ 31	+ 45	Autres pays de la classe 2
+ 50	+ 13	+ 28	+ 45	+ 70	+ 76	+ 25	+ 27	+ 20	- 21	- 11	- 31	+ 42	Classe 3 (4)
+ 48	+ 1	+ 24	+ 49	+ 54	+ 68	+ 23	+ 16	+ 17	- 18	- 6	- 29	+ 42	Europe orientale (4)
+ 2	+ 12	+ 4	- 4	+ 15	+ 9	+ 2	+ 10	+ 4	- 3	- 5	- 3	0	Autres pays de la classe 3
+ 32	+ 30	+ 34	+ 37	+ 36	+ 35	+ 39	+ 38	+ 41	+ 42	+ 36	+ 37	+ 36	Divers non classés
													Principaux pays :
- 2	- 6	+ 21	+ 5	+ 4	- 32	- 6	+ 13	+ 25	+ 34	+ 11	+ 42	+ 24	Royaume-Uni
+ 2	+ 17	- 1	+ 24	+ 9	+ 18	+ 27	- 19	+ 2	+ 21	+ 17	+ 42	+ 12	Norvège
+ 17	- 11	+ 6	+ 16	+ 17	+ 5	- 10	+ 14	+ 28	+ 20	+ 24	+ 25	+ 33	Suède
+ 16	+ 8	+ 3	+ 19	+ 9	+ 18	+ 8	+ 7	- 2	+ 4	+ 16	+ 8	+ 18	Finlande
+ 51	+ 34	+ 45	+ 70	+ 51	+ 55	+ 55	+ 53	+ 38	+ 53	+ 60	+ 44	+ 51	Danemark
+ 170	+ 160	+ 190	+ 211	+ 182	+ 199	+ 191	+ 191	+ 181	+ 213	+ 213	+ 198	+ 216	Suisse
+ 109	+ 85	+ 90	+ 112	+ 98	+ 104	+ 97	+ 106	+ 88	+ 118	+ 126	+ 99	+ 127	Autriche
+ 38	+ 26	+ 34	+ 32	+ 31	+ 31	+ 35	+ 37	+ 30	+ 39	+ 31	+ 29	+ 39	Portugal
+ 32	+ 16	+ 39	+ 32	+ 33	+ 37	+ 38	+ 60	+ 39	+ 52	+ 55	+ 18	+ 32	Espagne
+ 75	+ 39	+ 48	+ 57	+ 68	+ 71	+ 76	+ 74	+ 60	+ 45	+ 57	+ 47	+ 65	Yougoslavie
+ 56	+ 57	+ 50	+ 53	+ 50	+ 57	+ 52	+ 58	+ 46	+ 43	+ 45	+ 62	+ 52	Grèce
+ 9	- 3	+ 18	+ 25	+ 18	+ 24	+ 20	+ 16	+ 11	+ 6	+ 12	- 1	+ 8	Turquie
+ 18	- 3	+ 2	+ 37	+ 29	+ 18	+ 2	- 3	- 6	- 15	+ 7	- 18	- 18	U.R.S.S.
+ 4	- 1	0	- 4	- 4	0	- 3	- 2	+ 1	- 2	0	+ 10	+ 12	République démocratique allemande (4)
+ 15	- 9	- 6	- 14	- 4	0	- 4	- 13	- 9	- 14	- 13	- 8	+ 6	Pologne
+ 28	+ 2	+ 6	+ 4	+ 12	+ 22	+ 12	+ 1	+ 14	+ 15	+ 6	+ 15	+ 37	Tchécoslovaquie
- 1	+ 4	+ 10	+ 10	+ 12	+ 18	+ 10	+ 13	+ 9	- 3	- 1	- 8	+ 1	Hongrie
+ 6	+ 5	+ 8	+ 9	+ 8	+ 3	+ 1	+ 15	+ 2	- 5	- 4	- 14	- 1	Roumanie
- 5	- 3	+ 1	+ 3	- 10	- 14	- 5	+ 12	+ 6	+ 7	+ 10	+ 10	- 8	Maroc
+ 5	+ 2	+ 5	+ 9	+ 5	+ 9	+ 5	+ 6	+ 4	+ 4	+ 6	+ 7	+ 6	Tunisie
- 140	- 118	- 138	- 122	- 112	- 106	- 151	- 109	- 117	- 132	- 102	- 95	- 126	Libye
+ 12	+ 2	+ 5	+ 10	+ 1	+ 8	+ 17	+ 5	+ 5	+ 3	+ 11	+ 14	+ 10	Égypte
+ 7	+ 5	+ 5	+ 3	+ 1	+ 1	+ 1	+ 1	+ 1	+ 7	+ 4	+ 5	+ 11	Sénégal
- 11	- 6	- 8	- 11	- 15	- 10	- 10	- 6	- 6	- 5	- 3	- 1	- 11	Côte-d'Ivoire
- 37	- 36	- 34	- 38	- 63	- 50	- 55	- 29	- 43	- 42	- 43	- 40	- 55	Nigéria
0	- 7	- 3	- 2	- 8	0	0	+ 5	- 1	+ 1	+ 1	- 2	- 1	Cameroun
- 6	- 7	- 13	- 24	- 10	- 20	- 12	- 17	- 13	+ 1	- 25	- 22	- 6	Congo (RD)
+ 7	+ 3	+ 5	+ 5	+ 6	+ 6	+ 6	+ 8	+ 6	+ 5	+ 4	+ 7	+ 7	Madagascar
+ 64	+ 43	+ 46	+ 58	+ 39	+ 39	+ 37	+ 24	+ 38	+ 25	+ 45	+ 41	+ 41	Rép. d'Afrique du Sud
- 219	- 159	- 248	- 220	- 159	- 166	- 125	+ 87	+ 9	- 62	- 156	- 29	- 35	États-Unis d'Amérique
- 80	- 47	- 36	- 8	- 12	- 18	- 61	- 12	- 42	- 12	- 24	- 12	- 21	Canada
+ 24	+ 20	+ 21	+ 24	+ 26	+ 20	+ 28	+ 30	+ 21	+ 29	+ 23	+ 24	+ 37	Mexique
+ 1	+ 1	+ 1	- 3	- 1	- 3	+ 1	- 3	- 2	0	- 4	0	- 2	Colombie
+ 18	+ 13	+ 7	+ 7	+ 8	+ 15	+ 18	+ 17	+ 14	+ 16	+ 19	+ 14	+ 16	Venezuela
- 8	- 6	- 12	- 9	- 7	- 5	- 10	- 9	- 11	- 7	- 6	- 7	- 8	Pérou
- 9	- 14	- 12	- 11	- 19	- 11	- 9	- 3	- 9	- 2	- 9	- 3	+ 8	Brésil
- 8	- 22	- 10	- 26	- 27	- 14	- 19	- 25	- 6	- 10	- 4	0	- 1	Chili
- 9	- 23	- 29	- 34	- 27	- 36	- 49	- 16	- 29	- 28	- 33	- 28	+ 2	Argentine
- 50	- 54	- 37	- 68	- 59	- 64	- 73	- 51	- 42	- 55	- 47	- 55	- 60	Irak
- 17	- 20	- 26	- 28	- 38	- 37	- 48	- 13	- 31	- 42	- 27	- 54	- 45	Iran
+ 28	+ 13	+ 16	+ 16	+ 8	+ 17	+ 21	+ 20	+ 26	+ 33	+ 23	+ 26	+ 34	Israël
- 112	- 94	- 110	- 118	- 148	- 100	- 151	- 103	- 128	- 131	- 112	- 124	- 161	Arabie Séoudite
+ 9	+ 7	+ 5	+ 10	+ 3	+ 7	+ 7	+ 10	+ 4	+ 7	+ 6	+ 4	+ 3	Pakistan
+ 16	+ 3	+ 4	+ 8	+ 5	+ 13	+ 10	+ 8	+ 11	+ 7	+ 13	+ 12	+ 17	Union Indienne, Sikkim
+ 2	- 2	- 2	0	+ 3	0	+ 1	+ 5	+ 8	+ 5	0	0	+ 4	Malaysia + Singapour
+ 3	+ 14	+ 5	- 2	+ 13	+ 8	+ 3	+ 10	+ 6	- 1	- 3	- 1	+ 2	Chine, Rép. Pop.
- 7	- 23	- 49	- 49	- 46	- 35	- 57	- 57	- 57	- 67	- 52	- 71	- 47	Japon
+ 8	- 3	0	0	- 2	+ 2	+ 1	+ 1	- 11	- 9	- 7	- 2	+ 2	Hong-Kong
+ 1	- 4	+ 2	- 10	- 21	- 9	- 11	+ 4	- 11	+ 6	0	- 2	+ 6	Australie
- 2	- 7	- 7	- 7	- 7	- 7	- 11	+ 8	- 6	- 5	- 5	+ 1	- 5	Nouvelle-Zélande
- 7	- 3	+ 5	- 4	- 3	- 6	+ 1	+ 15	+ 3	- 2	+ 17	+ 1	+ 25	Commerce inter-zones (4)

(1) Incl. Islande à partir du 1.1.70.

(2) Incl. Maroc et Tunisie à partir du 1.1.70.

(3) Incl. Libye et Égypte à partir du 1.1.70.

(4) Le commerce de l'Allemagne (RF) avec la République démocratique allemande et le secteur soviétique de Berlin, figurant au bas du tableau, est exclu dans toutes les autres données de cette publication relatives au commerce de l'Allemagne (RF) et des CE, même celles du présent tableau.

CST Waren- klasse, Teil oder Abschnitt 1)	Warenbenennung	1958	1960	1963	1967	1968	1969	1970	1970			1971 2)		
									II	III	IV	I	II	III
0 — 9	EINFUHR INTRA-EG INSGESAMT	6 786	10 151	15 708	24 163	28 407	36 334	42 802	10 877	10 318	11 576	11 070	11 605	11 276
0 + 1	NAHRUNGS- UND GENUSSMITTEL	909	1 297	1 867	3 091	3 730	4 837	5 446	1 402	1 361	1 448	1 380	1 572	1 564
0	Nahrungsmittel	828	1 181	1 670	2 814	3 406	4 472	4 983	1 293	1 242	1 308	1 256	1 439	1 423
00	Lebende Tiere	27	69	92	164	235	324	409	96	101	122	106	109	122
01	Fleisch und Fleischwaren	76	153	259	489	677	800	970	231	257	258	237	258	294
02	Molkereierzeugnisse und Eier	176	228	254	419	528	662	779	178	185	231	219	191	222
03	Fisch und Fischwaren	36	43	62	103	117	133	160	36	37	46	42	40	39
04	Getreide und Getreideerzeugnisse	93	131	201	426	533	829	765	220	154	186	188	245	193
05	Obst und Gemüse	314	414	569	835	853	1 074	1 167	345	311	256	258	390	355
06	Zucker und Zuckerwaren	11	26	61	66	78	141	212	50	61	52	57	59	47
07	Kaffee, Tee, Kakao, Gewürze und Waren daraus	34	35	56	122	155	209	226	50	55	64	56	53	60
08	Futtermittel, ausgen. ungemahltes Getreide	40	59	84	141	166	218	250	61	54	72	67	60	65
09	Verschiedene Nahrungsmittelzubereitungen	14	18	31	51	61	79	96	26	23	22	26	27	24
1	Getränke und Tabak	81	117	197	277	324	365	462	110	119	140	124	133	141
11	Getränke	63	82	134	169	194	234	365	78	84	107	102	102	104
12	Tabak und Tabakwaren	18	35	64	108	129	131	131	31	35	37	22	30	36
3	MINERALISCHE BRENNSTOFFE	745	835	970	1 164	1 336	1 477	1 722	408	423	476	527	549	564
32	K hle. Koks und Briquets	540	588	647	549	597	605	650	154	162	167	166	171	161
33	Erdöl und Erdöldestillationserzeugnisse	173	227	289	568	641	719	962	202	214	249	290	280	321
34	Erdgas und Industriegase	23	19	26	41	90	152	240	70	45	60	69	70	70
35	Elektrischer Strom	8	2	5	4	4	2	1	0	0	1	0	0	0
2 + 4	ROHSTOFFE	622	994	1 204	1 685	1 842	2 213	2 477	647	585	638	606	627	568
2	Rohstoffe, ausgen. mineralische Brennstoffe	589	945	1 146	1 575	1 705	2 035	2 240	586	523	575	538	550	490
21	Häute, Felle und Pelzfelle, roh	31	54	58	84	88	99	89	23	18	23	23	23	19
22	Ölsaaten und Ölrüchte	6	5	12	19	19	37	42	9	8	12	19	12	6
23	Rohkautschuk, natürl., synthet. oder regeneriert	4	19	46	76	89	122	125	34	28	31	33	36	30
24	Holz und Kork	40	72	82	90	99	104	121	32	32	33	27	35	30
25	Zellstoff und Papierabfälle	16	26	29	43	50	63	73	22	17	18	14	15	13
26	Spinnstoffe und Abfälle von Spinnstoffen	163	236	344	345	402	506	488	131	106	126	120	128	114
27	Natürliche Düngemittel u. mineral. Rohstoffe	79	109	151	215	233	264	297	77	80	79	64	74	73
28	Erze und Metallabfälle	163	312	275	474	476	560	647	192	165	147	133	140	119
29	Tierische und pflanzliche Rohstoffe, a.n.g.	87	112	152	228	245	282	342	67	68	104	103	82	84
4	Tierische und pflanzliche Fette und Öle	33	49	57	110	136	178	238	61	62	63	68	77	78
41	Tierische Fette und Öle	13	15	18	25	23	32	42	11	10	12	9	11	11
42	Pflanzliche Öle	13	22	25	48	69	94	135	32	34	34	43	46	50
43	Öle und Fette, verarbeitet und Wachse	7	12	15	36	44	52	68	17	17	17	16	18	17
7	MASCHINEN UND FAHRZEUGE	1 514	2 237	4 369	6 568	7 623	9 981	12 572	3 241	2 932	3 592	3 361	3 472	3 200
71	Nichtelektrische Maschinen	742	1 049	1 949	2 964	3 285	4 020	5 234	1 299	1 213	1 446	1 392	1 431	1 373
72	Elektrische Maschinen und Apparate	328	513	1 023	1 499	1 723	2 280	2 965	738	706	831	725	728	704
73	Fahrzeuge	444	674	1 391	2 100	2 560	3 602	4 722	1 197	1 015	1 303	1 235	1 287	1 097
5, 6, 8	ANDERE INDUSTRIELLE ERZEUGNISSE	2 944	4 722	6 903	11 330	13 595	17 456	20 169	5 075	4 919	5 286	5 095	5 260	5 247
5	Chemische Erzeugnisse	486	746	1 131	2 213	2 719	3 397	3 935	997	948	1 041	1 041	1 081	1 071
51	Chemische Grundstoffe und Verbindungen	176	282	384	732	917	1 120	1 327	335	318	340	345	362	350
52	Mineralteere und Destillationserzeugnisse	7	17	11	19	21	20	26	6	7	7	6	5	7
53	Farb- und Gerbstoffe	36	63	98	166	194	244	277	71	66	72	74	78	76
54	Medizinische und pharmazeutische Erzeugnisse	32	56	81	167	208	290	350	85	83	93	89	84	89
55	Kosmetika, Seifen, Putz-, Wasch- u. Reinigungsm.	41	48	81	163	193	233	246	65	57	61	63	65	64
56	Chemische Düngemittel	66	79	106	159	188	180	189	39	48	53	46	41	61
57	Sprengstoffe	7	7	8	12	12	17	19	5	5	5	4	6	6
58	Kunststoffe, regen. Zellulose und Kunstharze	65	119	217	518	654	882	1 076	270	255	279	282	310	294
59	Chemische Erzeugnisse, a.n.g.	49	75	137	276	325	413	484	121	110	130	131	123	119
6	Bearb. Waren nach Beschaffenheit gegliedert	1 975	3 218	4 463	6 642	7 843	10 028	11 594	3 000	2 791	2 988	2 805	2 983	2 822
61	Leder, Lederwaren und zugerichtete Pelzfelle	42	64	103	138	170	215	210	54	48	56	54	62	53
62	Kautschukwaren, a.n.g.	40	70	121	224	262	334	413	105	98	113	105	123	110
63	Holz- und Korkwaren, ausgen. Möbel	35	47	79	134	156	190	218	54	50	60	52	58	54
64	Papier, Pappe und Waren daraus	82	127	186	372	480	631	752	186	178	199	186	195	193
65	Garne, Gewebe und Textilwaren	452	704	1 190	1 595	1 977	2 493	2 702	670	605	729	706	732	672
66	Waren aus mineralischen Stoffen, a.n.g.	168	273	400	643	752	949	1 075	265	268	294	243	276	273
67	Eisen und Stahl	764	1 295	1 545	2 070	2 273	2 911	3 594	962	915	860	846	887	877
68	NE-Metalle	198	364	428	785	999	1 327	1 358	393	334	329	286	291	263
69	Metallwaren	144	221	409	678	762	965	1 253	309	295	346	323	346	320
8	Verschiedene bearbeitete Waren	483	759	1 309	2 476	3 033	4 031	4 640	1 079	1 180	1 256	1 249	1 196	1 354
81	San. u. hyg. Art., Heizkessel f. Zentralh., Beleucht.	21	34	58	115	144	190	225	54	53	65	52	57	58
82	Möbel	16	41	92	208	288	407	463	109	99	135	124	133	118
83	Reiseartikel, Täschnerwaren und dergleichen	6	10	19	34	41	55	59	14	13	16	17	15	16
84	Bekleidung	112	180	387	725	905	1 284	1 531	321	408	384	411	344	470
85	Schuhe	29	54	104	213	273	345	383	71	105	83	129	99	133
86	Feinmech., optische u. photochem. Erzeugn., Uhren	78	116	249	418	483	609	756	191	178	199	198	202	201
89	Bearbeitete Waren, a.n.g.	171	222	400	764	893	1 137	1 322	318	324	374	316	339	357
9	WAREN U. VORGÄNGE, NICHT NACH BESCH. GEGL.	52	66	396	326	281	370	416	104	98	135	101	125	133

1) In den Summen der Abschnitte sind vertrauliche Angaben nicht enthalten.
2) 1971: Ohne den Handel der Niederlande mit Belgien-Luxemburg.

MIO \$

import

1970		1971 2)											Dénomination des produits	Classe, section, division-CST 1)
N	D	J	F	M	A	M	J	J	A	S	O	N		
3 845	3 820	3 198	3 612	4 242	3 793	3 776	3 941	3 891	3 377	3 956	4 312	4 193	IMPORTATIONS INTRA-CE TOTAL	0 — 9
495	467	415	444	521	476	546	541	470	536	556	589	612	PRODUITS ALIMENTAIRES, BOISSONS, TABACS	0 + 1
446	414	379	402	475	433	503	495	423	490	508	530	552	Produits alimentaires	0
47	35	30	35	41	29	46	34	34	42	46	46	54	Animaux vivants	00
86	82	74	74	89	76	89	93	87	103	103	99	102	Viandes et préparations de viandes	01
73	83	70	70	79	56	65	70	62	78	82	88	92	Produits laitiers, œufs	02
15	15	14	14	14	14	14	12	11	13	16	17	18	Poissons et préparations de poissons	03
63	61	46	66	76	84	83	78	52	68	73	88	103	Céréales et produits à base de céréales	04
88	73	78	78	101	110	137	142	120	118	117	111	98	Fruits et légumes	05
19	18	21	16	21	16	24	19	15	17	16	18	22	Sucres et préparations à base de sucre	06
22	17	18	18	20	18	16	19	15	20	25	27	24	Café, thé, cacao, épices et produits dérivés	07
25	22	19	22	25	20	21	19	20	23	22	27	29	Aliments pour animaux, frais; déchets alimentaires	08
7	7	8	8	10	9	9	9	8	8	8	9	9	Préparations alimentaires diverses	09
49	53	36	42	46	43	43	46	47	46	48	59	61	Boissons et tabacs	1
34	42	30	35	37	34	33	35	34	33	37	46	50	Boissons	11
15	11	6	7	9	9	10	10	12	13	11	13	11	Tabacs bruts et manufacturés	12
157	157	167	157	202	180	157	185	225	167	160	170	175	PRODUITS ÉNERGÉTIQUES	3
56	51	52	48	66	61	56	54	53	56	52	55	55	Charbon, coques et agglomérés	32
80	83	90	89	110	92	90	99	140	93	88	94	88	Pétroles et dérivés	33
20	23	24	19	26	27	11	33	32	18	20	21	32	Gaz naturels et gaz d'usine	34
0	0	0	0	0	0	0	0	0	0	0	0	0	Energie électrique	35
204	207	180	199	227	214	207	202	178	168	221	229	215	MATIÈRES PREMIÈRES	2 + 4
183	188	158	178	202	191	181	175	153	143	193	201	189	Matières premières autres que les combust. minéraux	2
7	8	6	8	9	9	8	7	6	5	8	7	8	Peaux et pelleteries brutes	21
4	3	4	7	8	5	4	3	1	2	3	7	7	Graines, noix, amandes oléagineuses et farines	22
10	10	10	11	13	12	12	12	10	8	12	12	12	Caoutchouc brut, naturel, synthétique et régénéré	23
11	11	7	9	11	12	11	12	11	9	10	12	10	Bois et liège	24
6	6	5	5	5	5	4	5	5	3	5	5	5	Pâtes à papier et déchets de papier	25
42	42	38	39	44	43	41	45	36	34	45	45	44	Fibres textiles et déchets d'articles textiles	26
25	26	18	21	25	24	24	26	26	22	24	24	24	Produits minéraux non métallifères, n.d.a.	27
48	47	39	43	51	50	49	41	41	37	42	44	44	Minerais et déchets de métaux	28
30	35	31	35	36	33	27	23	17	22	45	45	34	Matières brutes animales ou végétales n.d.a.	29
21	19	21	21	26	23	26	27	25	25	28	28	26	Corps gras, graisses et huiles animales ou végétales	4
4	3	3	3	3	3	4	4	4	4	4	3	3	Corps gras, graisses et huiles d'origine animale	41
12	10	13	13	17	14	16	17	16	17	17	17	16	Huiles d'origine végétale	42
5	6	5	5	6	6	6	7	5	5	7	7	6	Huiles et graisses élaborées; cire animale ou végétale	43
1 212	1 238	925	1 121	1 306	1 131	1 135	1 179	1 178	909	1 087	1 263	1 231	MACHINES ET MATÉRIEL DE TRANSPORT	7
455	527	408	458	526	465	473	492	502	405	467	495	496	Machines non électriques	71
276	270	215	231	279	240	237	251	245	213	246	283	286	Machines et appareils électriques	72
481	441	302	432	501	426	425	436	432	291	374	485	449	Matériel de transport	73
1 731	1 704	1 480	1 663	1 946	1 751	1 683	1 800	1 781	1 563	1 891	1 995	1 906	AUTRES PRODUITS INDUSTRIELS	5, 6, 8
344	345	315	341	383	360	346	368	360	321	386	401	390	Produits chimiques	5
111	116	104	114	128	122	118	122	117	109	123	132	128	Éléments et composés chimiques	51
2	2	2	2	2	2	2	2	3	2	2	2	2	Goudrons minéraux, dérivés chimiques bruts de combust.	52
24	23	22	24	27	26	25	27	28	23	25	27	27	Matières colorantes et produits tannants	53
32	30	28	30	31	29	26	29	28	29	32	30	31	Produits médicaux et pharmaceutiques	54
20	19	18	20	24	22	20	22	20	20	24	26	22	Produits aromatiques, produits de toilette et d'entretien	55
18	19	13	15	17	13	12	15	19	18	24	22	21	Engrais manufacturés	56
2	2	1	1	2	2	2	2	3	2	2	2	2	Explosifs	57
93	90	87	91	104	104	100	106	102	83	110	115	111	Matières plastiques, cellulose régénérée, résines artif.	58
43	45	39	44	48	41	40	42	41	35	43	45	46	Produits chimiques n.d.a.	59
976	974	830	908	1 063	969	966	1 034	981	822	1 014	1 072	1 048	Articles manufacturés classés par matières	6
19	18	16	17	21	20	20	22	19	15	20	23	21	Cuir et peaux tannés et articles, pelleteries apprêtées	61
36	36	29	34	42	37	40	46	40	32	38	42	41	Articles en caoutchouc, n.d.a.	62
19	19	14	17	21	19	19	20	18	15	21	23	23	Articles en bois et liège, sauf les meubles	63
65	65	57	60	69	66	62	67	63	58	71	74	73	Papier, carton et articles en papier ou carton	64
240	244	216	230	260	236	235	261	227	193	252	279	272	Fils, tissus, articles confectionnés en textiles, etc...	65
97	95	70	78	94	91	89	96	94	79	100	106	104	Articles en matières minérales sauf en métaux, n.d.a.	66
281	277	246	272	329	286	295	305	312	260	305	301	291	Fonte, fer et acier	67
104	105	90	90	105	100	94	97	94	75	95	101	104	Métaux non ferreux	68
114	114	91	109	123	114	112	120	115	93	113	123	120	Articles manufacturés en métal	69
411	385	335	414	499	422	370	398	440	421	492	522	467	Articles manufacturés divers	8
22	21	15	17	20	19	18	21	19	17	22	25	25	App. sanitaires, art. hygiène, chauffage, éclairage	81
43	49	34	42	48	45	41	46	39	32	46	49	50	Meubles	82
6	4	4	6	7	6	5	4	5	5	6	7	7	Articles de voyage, sacs à main et similaires	83
125	99	100	136	174	134	104	107	144	149	176	185	137	Vêtements	84
27	23	31	48	50	38	28	33	42	49	42	39	31	Chaussures	85
65	69	56	64	79	65	68	69	71	63	67	74	78	App. scientifiques, photocopie, optique, horlogerie	86
124	121	95	100	121	115	106	118	120	105	132	143	139	Articles manufacturés, n.d.a.	89
48	47	31	29	41	42	48	34	59	34	41	66	53	PRODUITS ET TRANSACTIONS NON CLASSÉS AILLEURS	9

1) Les totaux par divisions ne comprennent pas les données confidentielles.

2) 1971: A l'exclusion du commerce des Pays-Bas avec l'Union Economique Belgo-Luxembourgeoise.

CST- Waren- klasse, Teil oder Abschnitt 1)	Warenbenennung	1958	1960	1963	1967	1968	1969	1970	1970			1971		
									II	III	IV	I	II	III
0 — 9	EINFUHR EXTRA-EG INSGESAMT	16 098	19 440	24 653	30 775	33 548	39 245	45 629	11 709	10 980	12 270	11 999	12 502	11 878
0 + 1	NAHRUNGS- UND GENUSSMITTEL	4 020	4 178	5 214	6 262	6 092	6 654	7 501	1 861	1 756	2 138	2 009	1 947	1 796
0	Nahrungsmittel	3 365	3 642	4 673	5 712	5 610	6 039	6 860	1 678	1 605	1 994	1 876	1 792	1 648
00	Lebende Tiere	163	202	235	279	272	383	364	107	90	85	88	94	97
01	Fleisch und Fleischwaren	208	243	403	630	503	627	706	176	183	180	186	178	201
02	Molkereierzeugnisse und Eier	181	214	203	158	119	110	122	30	30	31	32	32	37
03	Fisch und Fischwaren	123	163	246	303	330	342	415	91	94	130	107	116	123
04	Getreide und Getreideerzeugnisse	752	856	1 040	1 171	1 151	978	1 346	255	347	448	390	322	288
05	Obst und Gemüse	811	817	1 096	1 399	1 369	1 546	1 658	438	306	479	446	465	343
06	Zucker und Zuckerwaren	126	149	252	131	119	110	134	31	26	42	39	43	28
07	Kaffee, Tee, Kakao, Gewürze und Waren daraus	826	744	767	983	1 075	1 188	1 298	329	299	347	331	316	289
08	Futtermittel, ausgen. ungemahlene Getreide	155	213	406	639	659	729	904	212	222	241	249	218	233
09	Verschiedene Nahrungsmittelzubereitungen	22	16	20	17	17	23	32	8	7	8	8	7	7
1	Getränke und Tabak	655	537	541	551	481	615	641	182	152	144	133	155	148
11	Getränke	439	318	245	197	192	251	271	94	71	65	43	47	48
12	Tabak und Tabakwaren	218	219	295	353	288	362	338	89	80	79	90	108	100
3	MINERALISCHE BRENNSTOFFE	2 773	2 666	3 905	5 441	6 034	6 475	7 784	1 855	1 915	2 247	2 314	2 539	2 444
32	Kohle, Koks und Briquets	583	291	520	339	292	347	563	134	135	153	152	130	142
33	Erdöl und Erdöldestillationserzeugnisse	2 183	2 369	3 336	5 067	5 735	6 106	7 469	1 711	1 775	2 084	2 140	2 391	2 292
34	Erdgas und Industriegase	1	1	1	10	10	13	15	3	3	4	6	5	4
35	Elektrischer Strom	4	7	13	27	22	23	20	6	5	5	4	7	7
2 + 4	ROHSTOFFE	4 777	5 881	6 011	6 750	7 219	8 255	9 002	2 295	2 275	2 278	2 186	2 220	2 102
2	Rohstoffe, ausgen. mineralische Brennstoffe	4 439	5 445	5 596	6 311	6 836	7 810	8 433	2 148	2 133	2 134	2 016	2 045	1 946
21	Häute, Felle und Pelzfelle, roh	235	307	361	389	413	520	457	112	104	111	129	109	117
22	Olisaaten und Ölfrüchte	472	550	589	749	748	731	929	224	213	237	274	274	236
23	Rohkautschuk, natürl., synthet. oder regeneriert	283	432	305	270	263	349	351	95	82	89	84	83	80
24	Holz und Kork	574	727	876	918	1 016	1 236	1 289	322	374	342	265	328	336
25	Zellstoff und Papierabfälle	286	359	436	540	582	714	883	229	239	214	208	197	182
26	Spinnstoffe und Abfälle von Spinnstoffen	1 383	1 589	1 591	1 390	1 345	1 464	1 315	358	284	308	345	313	248
27	Natürliche Düngemittel u. mineral. Rohstoffe	292	335	370	550	627	705	732	182	187	188	178	188	188
28	Erze und Metallabfälle	505	965	840	1 249	1 567	1 794	2 107	548	577	548	437	475	474
29	Tierische und pflanzliche Rohstoffe, a.n.g.	166	178	205	255	259	296	339	77	71	97	96	75	80
4	Tierische und pflanzliche Fette und Öle	338	436	415	438	383	444	569	146	142	144	170	175	156
41	Tierische Fette und Öle	91	95	76	95	73	91	134	34	34	36	32	35	36
42	Pflanzliche Öle	229	300	325	328	294	335	427	108	103	103	132	133	115
43	Öle und Fette, verarbeitet und Wachs	15	15	13	16	16	18	21	5	5	5	6	6	5
7	MASCHINEN UND FAHRZEUGE	1 383	2 028	3 151	3 984	4 590	5 616	7 275	1 940	1 703	2 070	2 014	2 115	1 874
71	Nichtelektrische Maschinen	800	1 125	1 845	2 223	2 472	3 044	3 988	982	937	1 088	1 034	1 090	1 032
72	Elektrische Maschinen und Apparate	228	326	689	898	1 004	1 339	1 807	451	437	491	458	457	436
73	Fahrzeuge	355	569	609	865	1 110	1 212	1 703	502	317	433	521	559	393
5, 6, 8	ANDERE INDUSTRIELLE ERZEUGNISSE	3 074	4 571	5 505	7 714	9 050	11 557	13 413	3 621	3 180	3 299	3 177	3 433	3 410
5	Chemische Erzeugnisse	614	907	1 070	1 535	1 755	2 129	2 533	654	612	641	642	697	693
51	Chemische Grundstoffe und Verbindungen	223	351	444	636	714	901	1 101	297	264	272	265	303	295
52	Mineralteere und Destillationserzeugnisse	16	23	15	25	24	23	21	5	5	6	5	5	5
53	Farb- und Gerbstoffe	47	79	90	109	122	142	165	41	41	42	44	47	47
54	Medizinische und pharmazeutische Erzeugnisse	78	94	127	222	245	294	370	90	86	96	100	95	86
55	Kosmetika, Seifen, Putz-, Wasch- u. Reinigungsm.	44	53	68	90	105	117	137	34	32	32	39	36	37
56	Chemische Düngemittel	13	18	19	30	38	49	66	11	17	17	24	22	27
57	Sprengstoffe	2	5	4	7	10	16	13	3	3	4	3	4	4
58	Kunststoffe, regen. Zellulose und Kunstharze	97	141	142	201	247	298	336	89	84	84	82	91	93
59	Chemische Erzeugnisse, a.n.g.	94	142	157	213	250	288	338	84	80	87	87	93	90
6	Bearb. Waren nach Beschaffenheit gegliedert	2 021	2 998	3 600	4 798	5 737	7 406	8 486	2 372	1 975	1 995	1 876	2 031	1 951
61	Leder, Lederwaren und zugerichtete Pelzfelle	55	75	105	124	160	219	207	50	46	56	57	62	63
62	Kautschukwaren, a.n.g.	33	53	88	96	113	139	185	47	44	49	43	51	51
63	Holz- und Korkwaren, ausgen. Möbel	41	52	70	90	114	141	159	41	39	41	39	49	49
64	Papier, Pappe und Waren daraus	235	311	470	564	647	786	841	224	205	208	203	222	228
65	Garne, Gewebe und Textilwaren	291	412	529	563	646	819	911	225	205	240	242	241	246
66	Waren aus mineralischen Stoffen, a.n.g.	214	268	371	560	689	850	769	207	176	208	195	271	202
67	Eisen und Stahl	289	449	501	559	648	1 000	1 439	438	358	314	292	299	303
68	NE-Metalle	722	1 185	130	1 950	2 376	3 045	3 262	1 010	776	737	666	682	630
69	Metallwaren	87	131	230	289	322	406	530	130	128	141	138	148	144
8	Verschiedene bearbeitete Waren	439	666	835	1 381	1 558	2 023	2 394	595	592	663	659	705	766
81	San. u. hyg. Art., Heizkessel f. Zentralh., Beleucht.	9	15	31	42	44	53	65	16	15	19	16	18	19
82	Möbel	8	18	35	58	66	83	106	25	23	31	29	33	30
83	Reiseartikel, Täschnerwaren und dergleichen	2	3	8	10	11	15	20	5	5	5	5	6	6
84	Bekleidung	57	83	175	276	321	482	588	128	149	156	159	171	224
85	Schuhe	11	18	33	45	53	70	82	15	19	19	30	25	33
86	Feinmech., optische u. photochem. Erzeugn., Uhren	114	156	270	465	511	623	768	195	182	204	199	219	214
89	Bearbeitete Waren, a.n.g.	123	166	282	483	551	700	845	210	199	229	220	232	242
9	WAREN U. VORGÄNGE, NICHT NACH BESCH. GEGL.	71	115	868	624	564	689	654	137	151	238	299	247	252

1) In den Summen der Abschnitte sind vertrauliche Angaben nicht enthalten.

TAB. 3

RÉSUMÉ DU COMMERCE
de CE par catégories de produits

MIO \$

import

1970		1971											Dénomination des produits	Classe, section, division-CST 1)
N	D	J	F	M	A	M	J	J	A	S	O	N		
4 101	4 242	3 678	3 911	4 403	4 088	3 981	4 405	3 976	3 789	4 051	4 129	4 053	IMPORTATIONS EXTRA-CE TOTAL	0 — 9
736	747	648	649	712	648	649	649	566	605	624	677	706	PRODUITS ALIMENTAIRES, BOISSONS, TABACS	0 + 1
684	699	609	600	667	597	602	593	519	558	570	624	643	Produits alimentaires	0
28	26	26	28	33	27	35	31	31	31	35	37	40	Animaux vivants	00
65	53	54	64	68	53	58	67	62	69	70	72	75	Viandes et préparations de viandes	01
11	10	10	10	12	9	10	13	11	14	13	13	15	Produits laitiers, œufs	02
44	47	36	33	38	38	38	40	38	42	43	49	49	Poissons et préparations de poissons	03
148	153	135	126	129	106	111	105	65	113	110	110	100	Céréales et produits à base de céréales	04
182	178	147	132	167	161	160	145	130	100	113	134	170	Fruits et légumes	05
12	15	9	17	13	14	14	15	11	7	10	18	13	Sucres et préparations à base de sucre	06
123	119	110	102	120	108	106	102	97	94	97	113	105	Café, thé, cacao, épices et produits dérivés	07
67	95	79	86	84	78	67	73	72	84	76	75	73	Aliments pour animaux, frais; déchets alimentaires	08
3	3	3	2	3	3	2	2	2	2	3	3	3	Préparations alimentaires diverses	09
52	48	39	49	45	51	48	57	47	47	54	53	63	Boissons et tabacs	1
27	18	14	13	17	15	15	17	16	13	19	23	25	Boissons	11
25	30	25	36	29	36	33	40	31	33	35	31	38	Tabacs bruts et manufacturés	12
771	830	711	758	833	834	770	928	769	823	853	776	830	PRODUITS ÉNERGÉTIQUES	3
59	46	42	52	57	38	47	45	44	52	45	42	30	Charbon, coques et agglomérés	32
709	779	666	702	771	791	720	879	720	767	805	731	796	Pétroles et dérivés	33
1	2	1	3	2	2	2	2	2	1	1	2	3	Gaz naturels et gaz d'usine	34
2	2	1	1	2	2	2	2	3	2	2	1	1	Energie électrique	35
762	770	697	702	787	729	690	799	720	664	713	721	692	MATIÈRES PREMIÈRES	2 + 4
708	726	649	649	718	672	628	744	665	610	665	663	636	Matières premières autres que les combust. minéraux	2
31	40	37	47	45	39	32	39	38	33	45	38	32	Peaux et pelleteries brutes	21
86	79	88	82	104	89	83	102	66	87	82	87	75	Graines, noix, amandes oléagineuses et farines	22
27	29	25	27	31	27	27	29	29	22	30	27	27	Caoutchouc brut, naturel, synthétique et régénéré	23
115	113	81	86	97	102	101	125	118	107	111	108	106	Bois et liège	24
67	74	70	72	66	62	63	71	63	51	68	64	68	Pâtes à papier et déchets de papier	25
106	114	118	110	117	110	94	109	92	72	84	94	107	Fibres textiles et déchets d'articles textiles	26
58	64	58	56	64	57	62	68	67	57	65	56	60	Produits minéraux non métallifères, n.d.a.	27
185	178	138	139	160	158	142	175	167	157	150	158	131	Minerais et déchets de métaux	28
32	35	33	30	33	26	23	25	25	24	30	31	30	Matières brutes animales ou végétales n.d.a.	29
53	44	48	53	69	57	63	55	54	54	48	58	56	Corps gras, graisses et huiles animales ou végétales	4
11	12	8	9	14	13	10	12	15	10	10	12	9	Corps gras, graisses et huiles d'origine animale	41
39	30	38	41	53	42	50	41	37	42	36	44	44	Huiles d'origine végétale	42
2	2	2	2	2	2	2	2	2	2	2	2	2	Huiles et graisses élaborées; cire animale ou végétale	43
640	755	586	648	779	696	696	712	656	572	632	686	631	MACHINES ET MATÉRIEL DE TRANSPORT	7
362	378	318	329	387	352	356	382	370	312	351	360	352	Machines non électriques	71
161	163	141	149	168	151	147	159	149	136	151	164	160	Machines et appareils électriques	72
117	213	126	170	224	194	194	171	138	124	131	162	119	Matériel de transport	73
1 101	1 056	984	1 001	1 198	1 125	1 091	1 208	1 179	1 015	1 175	1 205	1 115	AUTRES PRODUITS INDUSTRIELS	5, 6, 8
205	218	209	200	241	225	231	240	237	201	247	232	197	Produits chimiques	5
87	94	86	81	99	96	105	102	100	83	112	96	76	Éléments et composés chimiques	51
2	2	1	1	2	1	2	1	2	2	1	2	1	Goudrons minéraux, dérivés chimiques bruts de combust.	52
14	14	14	15	16	16	15	17	17	14	16	15	16	Matières colorantes et produits tannants	53
29	33	31	34	34	32	31	32	33	23	31	33	32	Produits médicaux et pharmaceutiques	54
10	10	16	10	13	11	11	13	13	12	12	13	11	Produits aromatiques, produits de toilette et d'entretien	55
6	6	7	7	10	8	5	8	9	9	9	12	9	Engrais manufacturés	56
1	1	1	1	1	1	1	2	1	2	1	2	2	Explosifs	57
28	26	26	25	32	28	29	34	32	29	32	29	27	Matières plastiques, cellulose régénérée, résines artif.	58
28	32	27	26	34	32	31	30	30	27	33	31	24	Produits chimiques n.d.a.	59
672	628	581	591	704	661	639	724	689	575	653	683	643	Articles manufacturés classés par matières	6
18	18	17	18	23	23	18	20	21	20	23	24	22	Cuir et peaux tannés et articles, pelleteries apprêtées	61
17	16	13	14	17	16	17	18	18	14	19	19	17	Articles en caoutchouc, n.d.a.	62
14	14	11	12	16	15	16	18	16	15	18	17	17	Articles en bois et liège, sauf les meubles	63
72	69	63	63	77	74	70	78	73	71	84	87	80	Papier, carton et articles en papier ou carton	64
77	85	73	78	91	79	76	86	78	74	94	95	98	Fils, tissus, articles confectionnés en textiles, etc...	65
69	67	60	61	74	78	78	116	74	57	71	87	80	Articles en matières minérales sauf en métaux, n.d.a.	66
103	105	95	91	106	102	94	103	104	94	105	95	90	Fonte, fer et acier	67
255	207	208	210	248	225	222	234	255	186	188	210	192	Métaux non ferreux	68
47	47	42	43	52	48	48	52	49	43	51	49	47	Articles manufacturés en métal	69
224	209	195	210	254	239	222	245	254	239	276	291	276	Articles manufacturés divers	8
7	6	5	5	6	6	5	7	6	6	7	8	7	App. sanitaires, art. hygiène, chauffage, éclairage	81
10	11	8	10	12	11	10	12	10	9	11	12	14	Meubles	82
2	2	2	2	2	2	2	2	2	2	2	2	2	Articles de voyage, sacs à main et similaires	83
53	42	44	50	65	60	52	59	64	72	88	89	74	Vêtements	84
6	6	8	11	11	10	7	8	10	11	13	11	8	Chaussures	85
69	69	59	65	75	72	70	78	79	67	68	74	76	App. scientifiques, photocopie, optique, horlogerie	86
77	74	70	67	83	78	75	80	82	73	87	94	94	Articles manufacturés, n.d.a.	89
93	84	52	154	94	56	82	109	86	111	54	64	79	PRODUITS ET TRANSACTIONS NON CLASSÉS AILLEURS	9

1) Les totaux par divisions ne comprennent pas les données confidentielles.

CST- Waren- klasse, Teil oder Abschnitt 1)	Warenbenennung	1958	1960	1963	1967	1968	1969	1970	1970			1971		
									II	III	IV	I	II	III
0 — 9	AUSFUHR EXTRA-EG INSGESAMT	15 872	19 483	21 618	29 406	35 290	39 227	45 209	11 395	11 030	12 403	11 855	12 427	12 713
0 + 1	NAHRUNGS- UND GENUSSMITTEL	1 519	1 636	1 953	2 377	2 510	2 629	3 078	780	743	826	792	905	877
0	Nahrungsmittel	1 283	1 372	1 644	1 971	2 061	2 139	2 519	635	595	671	662	740	694
00	Lebende Tiere	13	24	24	21	26	34	35	7	8	11	8	7	9
01	Fleisch und Fleischwaren	162	186	166	190	196	216	269	69	60	75	72	76	81
02	Molkereierzeugnisse und Eier	197	237	275	385	383	356	499	100	124	145	154	174	158
03	Fisch und Fischwaren	34	36	35	49	49	55	70	17	16	19	20	19	29
04	Getreide und Getreideerzeugnisse	218	231	400	466	531	561	608	183	152	134	138	177	146
05	Obst und Gemüse	359	336	409	471	453	509	515	135	103	148	134	134	122
06	Zucker und Zuckerwaren	128	126	140	83	98	85	141	36	37	34	30	47	44
07	Kaffee, Tee, Kakao, Gewürze und Waren daraus	84	29	85	129	147	151	159	35	39	44	40	38	40
08	Futtermittel, ausgen. ungemahltes Getreide	28	34	48	85	92	90	123	28	32	32	34	39	42
09	Verschiedene Nahrungsmittelzubereitungen	56	61	59	92	86	83	106	25	27	30	31	31	33
1	Getränke und Tabak	235	264	309	406	449	490	559	145	149	155	130	165	183
11	Getränke	197	223	275	361	397	434	503	128	130	138	113	147	164
12	Tabak und Tabakwaren	24	24	35	44	52	52	68	17	18	17	18	17	19
3	MINERALISCHE BRENNSTOFFE	913	922	1 040	1 171	1 318	1 413	1 680	402	438	476	491	512	513
32	Kohle, Koks und Briketts	172	142	142	105	111	103	185	30	53	64	46	34	45
33	Erdöl und Erdöldestillationserzeugnisse	730	765	873	1 026	1 172	1 266	1 506	360	378	403	430	462	459
34	Erdgas und Industriegase	8	10	11	30	29	33	30	7	6	8	9	7	7
35	Elektrischer Strom	3	5	13	7	9	18	14	6	2	1	6	5	1
2 + 4	ROHSTOFFE	563	714	881	1 095	1 138	1 183	1 271	310	314	337	315	316	331
2	Rohstoffe, ausgen. mineralische Brennstoffe	473	627	801	999	1 035	1 080	1 152	282	286	301	274	275	285
21	Häute, Felle und Pelzfelle, roh	32	49	50	57	58	66	69	18	12	17	19	16	13
22	Olisaaten und Ölfrüchte	7	7	15	12	10	11	17	3	4	4	6	7	2
23	Rohkautschuk, natürl., synthet. oder regeneriert	6	28	50	89	98	121	124	31	28	33	33	32	31
24	Holz und Kork	39	48	47	53	49	52	60	16	15	16	13	16	14
25	Zellstoff und Papierabfälle	13	16	12	15	15	20	22	6	5	7	4	5	5
26	Spinnstoffe und Abfälle von Spinnstoffen	183	224	316	340	350	347	337	90	88	82	79	85	80
27	Natürliche Düngemittel u. mineral. Rohstoffe	62	91	127	172	183	177	185	48	45	48	42	46	49
28	Erze und Metallabfälle	24	35	38	67	69	71	86	24	22	22	17	22	18
29	Tierische und pflanzliche Rohstoffe, a.n.g.	107	125	144	193	201	213	239	44	64	69	63	44	71
4	Tierische und pflanzliche Fette und Öle	90	87	80	96	103	103	119	28	28	35	42	40	46
41	Tierische Fette und Öle	12	12	14	9	7	7	10	3	2	3	3	2	3
42	Pflanzliche Öle	55	52	46	56	60	58	77	15	15	22	26	27	29
43	Öle und Fette, verarbeitet und Wachse	17	19	20	31	36	38	43	10	10	10	13	12	14
7	MASCHINEN UND FAHRZEUGE	5 146	6 579	7 760	12 119	13 907	16 069	18 687	4 752	4 431	5 304	4 951	5 253	5 377
71	Nichtelektrische Maschinen	2 035	2 599	3 484	5 893	6 570	7 453	9 093	2 225	2 119	2 490	2 292	2 423	2 519
72	Elektrische Maschinen und Apparate	852	1 062	1 472	2 313	2 564	2 996	3 649	899	873	975	919	957	1 017
73	Fahrzeuge	2 175	2 814	2 803	3 909	4 770	5 589	6 610	1 612	1 436	1 835	1 728	1 861	1 836
5, 6, 8	ANDERE INDUSTRIELLE ERZEUGNISSE	7 523	9 496	9 734	14 477	16 014	17 500	19 915	4 995	4 970	5 308	5 160	5 289	5 474
5	Chemische Erzeugnisse	1 574	1 998	2 422	3 794	4 296	4 698	5 272	1 351	1 314	1 346	1 394	1 388	1 427
51	Chemische Grundstoffe und Verbindungen	417	555	709	1 198	1 340	1 458	1 660	417	418	417	442	427	437
52	Mineralteere und Destillationserzeugnisse	9	11	8	16	19	17	16	5	4	4	4	4	5
53	Farb- und Gerbstoffe	121	163	208	323	373	423	518	125	130	133	133	137	159
54	Medizinische und pharmazeutische Erzeugnisse	207	250	307	500	593	673	783	191	193	212	196	205	221
55	Kosmetika, Seifen, Putz-, Wasch- u. Reinigungsm.	108	136	165	242	264	286	316	83	77	79	80	84	90
56	Chemische Düngemittel	349	328	356	402	396	349	290	80	59	63	82	56	50
57	Sprengstoffe	15	16	23	27	29	34	36	8	11	9	10	11	10
58	Kunststoffe, regen. Zellulose und Kunstharze	158	255	369	641	776	908	1 074	274	268	273	273	282	297
59	Chemische Erzeugnisse, a.n.g.	141	192	275	442	495	539	632	165	152	153	172	172	166
6	Bearb. Waren nach Beschaffenheit gegliedert	4 772	5 850	5 303	7 656	8 362	8 965	10 284	2 565	2 540	2 789	2 675	2 783	2 819
61	Leder, Lederwaren und zugerichtete Pelzfelle	72	88	109	156	179	203	209	57	47	53	52	57	56
62	Kautschukwaren, a.n.g.	145	191	213	316	361	359	435	111	98	113	123	131	124
63	Holz- und Korkwaren, ausgen. Möbel	71	91	91	117	165	135	150	38	37	40	36	39	39
64	Papier, Pappe und Waren daraus	127	161	179	268	292	324	398	99	101	104	94	103	106
65	Garne, Gewebe und Textilwaren	1 031	1 265	1 346	1 629	1 753	1 963	2 249	543	538	620	586	630	620
66	Waren aus mineralischen Stoffen, a.n.g.	409	516	592	888	970	1 103	1 201	286	300	327	296	318	325
67	Eisen und Stahl	1 735	2 176	1 654	2 459	2 580	2 798	3 432	822	823	910	903	894	939
68	NE-Metalle	363	412	411	799	925	848	929	238	238	226	214	223	228
69	Metallwaren	627	695	721	1 023	1 130	1 221	1 470	364	357	391	369	386	381
8	Verschiedene bearbeitete Waren	1 177	1 648	2 009	3 027	3 357	3 837	4 359	1 079	1 116	1 173	1 091	1 118	1 228
81	San. u. hyg. Art., Heizkessel f. Zentralh., Beleucht.	44	54	58	97	105	124	139	33	34	39	34	36	40
82	Möbel	45	61	72	120	148	171	206	52	46	54	55	57	57
83	Reiseartikel, Täschnerwaren und dergleichen	35	41	41	58	65	73	75	19	20	20	16	17	20
84	Bekleidung	242	353	459	554	603	650	698	158	195	179	165	156	211
85	Schuhe	83	138	170	301	374	451	557	133	138	137	164	136	145
86	Feinmech., optische u. photochem. Erzeugn., Uhren	307	411	508	769	852	970	1 167	287	286	317	292	296	322
89	Bearbeitete Waren, a.n.g.	421	558	696	1 134	1 208	1 397	1 576	392	398	429	366	419	444
9	WAREN U. VORGÄNGE, NICHT NACH BESCH. GEGL.	209	135	250	386	403	433	578	156	134	152	146	152	140

1) In den Summen der Abschnitte sind vertrauliche Angaben nicht enthalten.

MIO \$

export

1970		1971											Dénomination des produits	Classe, section, division-CST 1)
N	D	J	F	M	A	M	J	J	A	S	O	N		
3 852	4 436	3 551	3 822	4 471	4 022	4 122	4 256	4 438	3 986	4 303	4 364	4 279	EXPORTATIONS EXTRA-CE TOTAL	0 — 9
290	269	229	262	302	276	307	322	269	298	309	284	304	PRODUITS ALIMENTAIRES, BOISSONS, TABACS	0 + 1
238	226	189	222	251	227	250	264	207	239	247	223	251	Produits alimentaires	0
4	3	5	2	2	2	3	2	2	4	3	4	5	Animaux vivants	00
28	27	18	25	29	24	26	25	27	27	27	18	24	Viandes et préparations de viandes	01
53	48	38	58	60	54	48	72	53	57	48	45	51	Produits laitiers, œufs	02
7	6	6	8	7	6	7	6	6	6	6	7	8	Poissons et préparations de poissons	03
45	50	42	44	52	45	65	67	43	50	53	48	54	Céréales et produits à base de céréales	04
56	45	41	43	49	40	51	43	30	46	47	48	53	Fruits et légumes	05
11	12	8	11	12	19	13	16	15	10	20	16	19	Sucres et préparations à base de sucre	06
15	14	12	12	16	13	12	13	11	13	16	13	15	Café, thé, cacao, épices et produits dérivés	07
10	12	10	11	13	13	15	11	11	13	18	15	12	Aliments pour animaux, frais; déchets alimentaires	08
10	10	10	11	11	10	10	11	10	11	11	10	10	Préparations alimentaires diverses	09
52	43	40	40	51	49	57	58	62	60	61	61	53	Boissons et tabacs	1
46	38	34	34	45	44	52	51	56	54	54	54	47	Boissons	11
6	6	6	6	6	5	5	7	6	5	8	6	6	Tabacs bruts et manufacturés	12
163	167	149	164	177	164	164	180	166	176	172	155	159	PRODUITS ÉNERGÉTIQUES	3
23	20	16	15	15	9	12	13	14	15	16	18	14	Charbon, coques et agglomérés	32
137	144	129	145	156	150	148	164	150	158	152	133	140	Pétroles et dérivés	33
2	3	3	3	3	2	2	3	2	3	3	2	3	Gaz naturels et gaz d'usine	34
0	0	2	2	3	2	3	0	0	0	1	1	2	Energie électrique	35
104	117	94	104	118	107	107	99	98	107	125	114	115	MATIÈRES PREMIÈRES	2 + 4
93	105	85	90	101	94	93	86	84	91	109	97	99	Matières premières autres que les ombus. minéraux	2
6	6	7	5	6	6	6	5	4	4	4	5	6	Peaux et pelleteries brutes	21
1	1	1	1	3	2	4	2	0	0	1	2	2	Graines, noix, amandes oléagineuses et farines	22
11	12	10	11	11	11	11	11	9	10	11	10	12	Caoutchouc brut, naturel, synthétique et régénéré	23
5	6	3	5	5	5	6	5	5	5	5	5	5	Bois et liège	24
3	3	1	1	1	2	2	1	2	1	2	2	2	Pâtes à papier et déchets de papier	25
24	30	26	25	29	29	29	27	27	26	27	27	25	Fibres textiles et déchets d'articles textiles	26
15	16	12	14	15	13	16	17	17	13	19	14	17	Produits minéraux non métallifères, n.d.a.	27
7	7	5	6	6	6	7	8	7	5	6	8	9	Minerais et déchets de métaux	28
20	25	19	21	23	20	13	11	12	25	35	24	21	Matières brutes animales ou végétales n.d.a.	29
11	12	10	15	17	14	14	13	14	16	16	17	16	Corps gras, graisses et huiles animales ou végétales	4
1	1	1	1	1	1	1	1	1	1	1	1	1	Corps gras, graisses et huiles d'origine animale	41
7	7	6	10	9	9	9	9	8	11	10	11	10	Huiles d'origine végétale	42
3	4	3	4	6	5	4	4	5	5	5	5	4	Huiles et graisses élaborées; cire animale ou végétale	43
1 546	2 010	1 501	1 574	1 864	1 700	1 732	1 809	1 917	1 621	1 835	1 919	1 838	MACHINES ET MATÉRIEL DE TRANSPORT	7
729	956	698	747	847	781	817	826	912	791	816	870	829	Machines non électriques	71
294	359	292	285	341	315	315	327	365	312	340	355	352	Machines et appareils électriques	72
524	695	511	542	676	604	601	656	640	518	678	695	657	Matériel de transport	73
1 701	1 817	1 533	1 668	1 955	1 721	1 759	1 796	1 943	1 738	1 810	1 842	1 810	AUTRES PRODUITS INDUSTRIELS	5, 6, 8
429	464	406	453	532	447	461	470	488	470	476	458	471	Produits chimiques	5
134	140	131	140	170	135	146	146	140	148	149	133	138	Éléments et composés chimiques	51
1	1	1	1	1	2	2	1	1	2	2	1	1	Goudrons minéraux, dérivés chimiques bruts de combust.	52
43	45	40	43	50	46	46	45	62	49	49	48	49	Matières colorantes et produits tannants	53
67	74	58	65	72	68	69	68	77	71	72	78	77	Produits médicinaux et pharmaceutiques	54
26	27	22	27	31	28	28	28	31	31	28	29	28	Produits aromatiques, produits de toilette et d'entretien	55
19	22	24	25	33	19	18	19	17	16	17	16	17	Engrais manufacturés	56
3	3	3	4	3	3	4	4	3	3	4	4	3	Explosifs	57
87	96	81	89	103	92	93	97	100	97	100	99	103	Matières plastiques, cellulose régénérée, résines artif.	58
49	55	44	59	69	55	55	62	55	54	57	51	54	Produits chimiques n.d.a.	59
895	952	806	854	1 014	911	935	935	999	889	929	959	923	Articles manufacturés classés par matières	6
17	18	16	16	20	19	19	20	21	16	20	20	20	Cuir et peaux tannés et articles, pelleteries apprêtées	61
38	67	32	41	49	41	46	44	42	42	40	41	44	Articles en caoutchouc, n.d.a.	62
13	13	11	12	14	12	14	12	14	12	13	13	14	Articles en bois et liège, sauf les meubles	63
35	36	28	31	35	32	34	37	39	30	37	36	36	Papier, carton et articles en papier ou carton	64
201	214	178	190	218	207	213	210	224	187	210	214	201	Fils, tissus, articles confectionnés en textiles, etc...	65
112	106	83	98	115	88	117	114	119	90	117	105	121	Articles en matières minérales sauf en métaux, n.d.a.	66
288	312	275	279	350	305	300	289	326	321	291	329	290	Fonte, fer et acier	67
69	78	70	70	74	77	67	78	77	74	77	66	70	Métaux non ferreux	68
122	136	113	117	140	130	126	130	138	118	125	135	128	Articles manufacturés en métal	69
377	401	321	360	409	363	364	391	456	379	405	425	416	Articles manufacturés divers	8
13	13	10	11	13	12	12	12	14	12	14	15	15	App. sanitaires, art. hygiène, chauffage, éclairage	81
19	18	15	18	22	19	19	19	21	17	19	21	22	Meubles	82
7	6	5	5	6	5	6	6	8	7	7	7	7	Articles de voyage, sacs à main et similaires	83
57	56	45	57	63	52	50	54	72	68	71	75	67	Vêtements	84
44	51	51	56	57	44	45	47	57	50	39	40	47	Chaussures	85
99	117	87	96	109	97	99	100	122	93	107	112	106	App. scientifiques, photocopie, optique, horlogerie	86
139	141	109	117	140	134	133	152	162	133	149	154	151	Articles manufacturés, n.d.a.	89
48	56	45	49	54	53	52	50	45	45	53	50	53	PRODUITS ET TRANSACTIONS NON CLASSÉS AILLEURS	9

1) Les totaux par divisions ne comprennent pas les données confidentielles.

VOLUMENINDICES

TAB. 4

INDICES de volume

A = Nicht saisonbereinigte Angaben
B = Saisonbereinigte Angaben

A = Chiffres non corrigés des variations saisonnières
B = Chiffres corrigés des variations saisonnières

Zeitraum Période	EG — CE				France		Belg.-Lux.		Nederland		Deutschland (BR) (1)		Italia (2)	
	Intra		Extra		A	B	A	B	A	B	A	B	A	B
import														
1958 = 100 1960	152		127		117		129		128		143		159	
1961	174		134		128		134		141		154		183	
1962	198		149		143		146		150		176		210	
1963	230		165		163		165		165		189		255	
1964	261		176		186		187		190		211		237	
1965	292		185		187		204		199		244		238	
1966	324		197		214		228		214		250		275	
1967	344		199		222		229		223		243		308	
1968	409		222		258		267		250		287		329	
1969	507		249		313		313		297		342		390	
1970	570		302		338		342		338		391		462	
1971					361		358				457			
1963 = 100 1958	43		61		61		60		60		53		39	
1961	76		82		78		81		86		82		70	
1962	86		91		88		88		91		93		82	
1964	113		107		114		113		115		112		92	
1965	127		112		115		123		120		130		93	
1966	141		120		131		138		129		133		107	
1967	145		121		136		139		135		129		120	
1968	178		135		159		161		151		152		129	
1969	218		152		191		188		178		181		152	
1970	245		184		206		205		203		207		180	
1971					220		215				242			
1970 III	234		168		191		195		196		202		182	
IV	264		188		223		225		222		224		186	
1971 I					214		209				222		184	
II					224		217				234		176	
III					207		202				243		163	
IV					234		232				269			
1971 J					238		227				250		172	
J					223		198				254		164	
A					172		199				224		159	
S					226		209				251		166	
O					229		239				266		178	
N					231		226				261		174	
D					242		230				279			
export														
1958 = 100 1960	152		125		138		126		126		131		148	
1961	174		129		147		132		131		139		178	
1962	198		130		149		148		138		146		199	
1963	230		135		163		166		148		159		206	
1964	261		148		174		187		170		176		242	
1965	292		164		190		214		182		191		294	
1966	324		178		203		223		195		213		336	
1967	344		191		214		232		210		232		363	
1968	409		216		240		271		238		267		434	
1969	507		232		276		320		282		302		469	
1970	570		254		324		358		322		327		492	
1971					348		365				367			
1963 = 100 1958	43		74		62		60		68		63		49	
1961	76		95		91		80		89		88		87	
1962	86		96		91		89		93		92		96	
1964	113		109		107		113		115		111		117	
1965	127		121		117		129		123		120		143	
1966	141		131		125		134		132		134		163	
1967	149		141		132		140		142		145		176	
1968	178		160		148		163		161		168		210	
1969	218		172		171		192		192		190		230	
1970	245		188		201		215		219		206		241	
1971					216		219				231			
1970 III	234		183		185		195		218		201		241	
IV	264		204		213		241		236		225		248	
1971 I					210		214				217		239	
II					221		221				224		250	
III					201		212				231		257	
IV					233		230				252			
1971 J					226		241				233		235	
J					233		218				237		262	
A					173		165				211		247	
S					196		252				246		263	
O					237		231				252		258	
N					226		217				236		259	
D					238		240				268			

(1) Neue Reihe von 1962 an.
(2) Neue Reihe von 1969 an.

(1) A partir de 1962, nouvelle série.
(2) A partir de 1969, nouvelle série.

Zeitraum Période	EG CE	France (1)	Belg.- Lux.	Neder- land (1)(2)	Deutsch- land (BR) (1)(2)	Italia (3)	EG	France (1)	Belg.- Lux.	Neder- land (1)(2)	Deutsch- land (BR) (1)(2)	Italia (3)
DURCHSCHNITTSWERTE						VALEUR MOYENNE						
Import						export						
1958 = 100	1960	96	96	98	98	96	91	98	97	98	99	96
	1961	96	93	99	100	97	89	99	96	97	103	105
	1962	95	93	98	99	95	89	100	97	96	103	104
	1963	95	95	98	100	94	91	100	98	96	104	105
	1964	97	96	100	103	94	94	103	102	98	107	105
	1965	99	98	99	104	97	95	104	104	98	109	107
	1966	99	99	100	104	98	96	104	106	101	108	108
	1967	99	99	99	104	97	97	104	105	100	108	107
	1968	97	96	99	103	95	96	103	104	99	109	106
	1969	100	98	102	104	100	98	105	106	104	109	111
	1970		100	106	111	105	100		108	108	114	120
	1971		105	110		103			114	109		122
1963 = 100	1958	105	105	102	100	106	110	100	102	104	96	95
	1961	101	99	102	100	103	98	99	98	101	98	99
	1962	100	98	100	99	101	98	100	99	100	99	99
	1964	102	101	102	103	100	104	103	104	102	103	100
	1965	104	103	101	104	103	105	104	106	102	105	102
	1966	104	104	102	104	104	106	104	108	105	104	103
	1967	104	104	101	104	103	107	104	107	104	104	102
	1968	102	101	101	103	101	106	103	106	103	105	101
	1969	105	103	104	104	106	108	105	108	108	105	105
	1970	105	105	108	111	111	110	111	110	112	109	114
	1971		110	112		109			116	113		116
	1970 III	109	105	108	111	110	108	111	108	112	109	115
	IV	109	105	108	112	110	112	113	114	109	109	115
	1971 I		108	111		111	115		114	110		114
	II		110	112		111	117		115	113		115
	III		109	111		108	121		117	112		117
	IV		113	107		107			120	111		116
	1971 J		109	110		110	118		117	111		115
	J		108	111		108	119		115	112		117
	A		111	110		108	123		116	111		117
	S		109	111		106	121		122	113		116
	O		111	108		107	120		118	111		116
	N		109	106		107	121		119	110		115
	D		117	108		106			121	111		117
TERMS OF TRADE						VERHÄLTNIS DER VOLUMEN						
TERMES DE L'ÉCHANGE						export:import						
RAPPORT DES VOLUMES												
1958 = 100	1960	102	101	100	101	103	103	99	119	100	98	92
	1961	103	103	97	102	108	101	97	115	99	93	90
	1962	105	104	98	104	109	102	93	104	102	92	83
	1963	105	103	98	104	111	104	90	100	101	90	84
	1964	106	106	98	104	111	101	92	93	100	90	83
	1965	105	105	99	105	110	99	95	101	105	92	78
	1966	105	107	101	104	110	96	94	94	98	91	85
	1967	105	106	101	104	110	96	99	96	101	94	95
	1968	106	108	100	106	111	94	100	93	102	95	93
	1969	105	108	102	105	110	97	97	89	103	97	89
	1970		107	101	102	114	103		97	106	97	84
	1971		109	99		118			99	103		81
1963 = 100	1958	95	97	102	96	90	96	111	100	99	111	118
	1961	98	95	99	98	97	97	109	115	99	103	107
	1962	100	101	100	100	98	98	103	104	101	102	98
	1964	101	103	100	100	100	97	102	93	99	100	99
	1965	100	102	101	101	99	95	106	101	104	102	92
	1966	100	104	103	100	99	92	104	94	97	101	101
	1967	100	103	103	100	99	92	110	96	100	104	113
	1968	101	105	102	102	100	90	111	93	101	105	110
	1969	100	105	104	101	99	93	108	89	102	108	105
	1970	106	104	103	98	103	99	102	97	105	108	99
	1971		106	101		106			99	102		96
	1970 III	103	103	104	98	104	101	105	97	100	111	100
	IV	103	109	102	98	105	100	106	96	107	107	100
	1971 I		105	99		103	100		98	103		98
	II		105	101		104	99		99	102		96
	III		108	101		109	97		97	105		95
	IV		106	103		109			100	99		94
	1971 J		107	100		105	99		95	106		93
	J		106	101		108	98		105	111		93
	A		105	101		108	96		100	83		95
	S		112	102		110	96		87	121		98
	O		106	103		108	98		103	97		95
	N		109	104		108	97		98	96		91
	D		103	102		110			98	104		96

4

1) Auf Basis der Dollarwerte errechnete Indices der Durchschnittswerte; Abweichung von Indices, die auf nationalen Währungen basieren, sind durch Änderungen der Umrechnungskurse bedingt.
 (2) Neue Reihe von 1962 an.
 (3) Neue Reihe von 1969 an.

(1) Indices de la valeur moyenne en termes de dollars; ces indices diffèrent des indices en termes de monnaie nationale par suite de modifications de taux de change.
 (2) A partir de 1962, nouvelle série.
 (3) A partir de 1969, nouvelle série.

**ENTWICKLUNG DES HANDELS
DER MITGLIEDSTAATEN INTRA- UND EXTRA-EG**
(tatsächliche Werte)

TAB. 5

MIO RE 1)

Zeitraum Période	Import						export					
	EG-CE	France 2)	Belg.-Lux. 2)	Niederland 2)	Deutsch- land (BR) 2)	Italia	EG-CE	France 2)	Belg.-Lux. 2)	Niederland 2)	Deutsch- land (BR) 2)	Italia
AUSTAUSCH INTRA-EG						ECHANGES INTRA-CE						
1958	6 790,3	1 227,3	1 461,6	1 517,9	1 896,1	687,4	6 864,0	1 135,6	1 377,3	1 336,8	2 406,0	608,3
1959	8 082,1	1 362,1	1 621,0	1 749,5	2 460,6	889,0	8 167,6	1 523,6	1 524,2	1 597,2	2 730,1	792,5
1960	10 150,4	1 847,9	1 893,8	2 076,1	3 023,9	1 308,7	10 245,7	2 041,6	1 907,8	1 849,3	3 369,1	1 077,9
1961	11 718,4	2 102,1	2 135,4	2 514,0	3 427,2	1 539,7	11 893,2	2 419,7	2 089,4	2 050,6	4 025,9	1 307,6
1962	13 416,4	2 523,2	2 323,9	2 683,0	3 995,1	1 891,3	13 562,9	2 711,6	2 458,4	2 256,0	4 512,5	1 624,4
1963	15 737,1	3 126,1	2 684,4	3 082,0	4 341,9	2 502,6	15 926,1	3 091,5	2 942,3	2 647,2	5 451,9	1 793,2
1964	18 053,9	3 762,2	3 154,8	3 670,8	5 097,3	2 368,7	18 382,9	3 487,2	3 498,6	3 233,1	5 909,7	2 254,2
1965	20 441,9	4 015,2	3 473,4	3 987,0	6 660,4	2 306,0	20 822,2	4 114,7	3 947,1	3 561,3	6 306,3	2 892,8
1966	22 921,9	4 853,3	4 008,6	4 331,7	6 938,5	2 789,8	23 230,1	4 608,4	4 289,6	3 749,9	7 318,0	3 264,1
1967	24 172,8	5 373,7	3 986,3	4 546,1	6 867,5	3 399,3	24 509,2	4 701,5	4 429,0	4 002,9	8 002,5	3 373,2
1968	28 421,6	6 616,6	4 576,7	5 146,2	8 358,5	3 723,6	28 914,0	5 452,1	5 251,9	4 790,2	9 339,8	4 079,9
1969	36 340,6	8 690,2	5 733,9	6 226,9	10 862,1	4 827,4	36 462,9	7 118,2	6 799,9	5 991,9	11 571,0	4 981,9
1970	42 823,6	9 256,0	6 685,0	7 483,1	13 231,9	6 167,6	43 308,1	8 661,5	7 952,3	7 290,3	13 726,7	5 677,3
1971	49 116,9	10 539,2	7 776,5	7 997,5	16 088,1	6 715,6	49 217,1	10 058,7	8 207,4	8 615,8	15 647,1	6 688,1
1970 II	10 877,2	2 359,3	1 668,2	1 905,1	3 368,6	1 576,1	11 047,2	2 232,9	2 119,1	1 826,6	3 454,7	1 413,9
1970 III	10 319,3	2 164,7	1 581,5	1 821,5	3 192,8	1 558,7	10 373,8	1 965,4	1 848,4	1 784,1	3 307,4	1 468,4
1970 IV	11 598,7	2 533,4	1 827,0	2 040,0	3 549,4	1 648,9	11 815,9	2 406,4	2 139,0	1 970,6	3 781,8	1 518,0
1971 I	11 613,6	2 494,5	1 875,7	1 945,5	3 636,6	1 661,4	11 543,4	2 360,8	1 919,5	2 035,1	3 697,6	1 530,4
1971 II	12 106,6	2 578,5	1 922,3	1 993,7	3 982,5	1 629,6	12 178,4	2 517,4	2 065,8	2 122,1	3 847,3	1 625,8
1971 III	11 879,2	2 516,8	1 875,4	1 947,9	3 986,1	1 552,9	12 066,2	2 328,2	1 994,9	2 173,9	3 846,1	1 723,1
1971 IV	13 517,5	2 949,5	2 103,1	2 110,3	4 482,9	1 871,7	13 429,1	2 852,4	2 227,3	2 284,6	4 256,1	1 808,8
1971 F	3 786,5	834,6	638,3	621,4	1 165,1	527,2	3 743,7	784,4	578,5	651,1	1 195,6	534,1
1971 M	4 458,6	944,8	707,2	755,1	1 424,0	627,5	4 353,4	890,9	746,9	744,9	1 426,3	544,3
1971 A	3 067,4	883,5	638,9	662,2	1 302,2	480,6	4 017,2	857,2	646,7	698,6	1 272,9	541,8
1971 M	3 951,2	805,6	599,5	628,2	1 269,7	648,2	3 910,1	801,3	638,7	655,3	1 226,7	588,2
1971 J	4 160,4	890,3	655,0	703,7	1 410,6	500,8	4 188,4	859,5	732,6	752,7	1 347,8	495,8
1971 J	4 063,3	900,1	594,3	631,4	1 396,4	540,7	4 091,8	868,7	665,8	669,2	1 317,2	570,8
1971 A	3 524,7	678,5	582,6	585,0	1 175,9	502,6	3 442,4	619,2	495,5	678,6	1 109,8	539,3
1971 S	4 189,2	942,1	608,2	715,5	1 413,8	509,6	4 403,2	842,6	786,9	741,6	1 419,1	613,0
1971 O	4 535,3	960,9	715,4	726,3	1 521,8	610,9	4 564,5	979,0	755,2	779,4	1 452,6	598,2
1971 N	4 384,6	966,4	647,1	685,7	1 476,0	609,3	4 295,1	928,1	670,0	769,1	1 353,6	574,3
1971 D	4 522,7	1 023,5	674,6	687,6	1 485,4	651,5	4 499,4	935,6	732,1	746,0	1 449,5	636,2
1972 J	4 029,4	887,2	621,4	645,8	1 264,7	610,4	4 036,2	811,0	709,5	736,3	1 227,8	551,7
1972 F		1 001,2	691,0		1 384,2			938,2	713,5		1 380,6	
HANDEL EXTRA-EG						COMMERCE EXTRA-CE						
1958	16 156,1	4 381,9	1 674,3	2 106,9	5 464,7	2 528,3	15 910,7	3 984,9	1 675,2	1 880,6	6 401,3	1 968,7
1959	16 206,3	3 725,0	1 823,6	2 189,3	6 016,7	2 451,7	17 050,4	4 090,1	1 773,6	2 010,2	7 074,1	2 102,4
1960	19 444,6	4 431,6	2 063,3	2 454,6	7 078,7	3 416,5	19 483,3	4 821,1	1 867,6	2 178,4	8 045,7	2 570,5
1961	20 455,0	4 575,8	2 083,6	2 598,3	7 513,7	3 683,6	20 428,2	4 800,6	1 835,0	2 256,0	8 661,2	2 875,4
1962	22 352,6	4 996,6	2 231,5	2 664,4	8 284,3	4 175,7	20 635,6	4 650,3	1 865,2	2 328,5	8 751,1	3 040,5
1963	24 676,7	5 599,7	2 427,7	2 885,3	8 676,9	5 087,2	21 628,8	4 991,2	1 896,9	2 314,8	9 163,7	3 262,1
1964	26 856,1	6 304,5	2 767,7	3 384,2	9 515,1	4 883,7	24 178,8	5 503,2	2 091,2	2 575,0	10 305,2	3 704,2
1965	28 582,1	6 320,7	2 900,2	3 477,1	10 811,8	5 072,3	27 092,9	5 933,4	2 434,6	2 832,0	11 586,0	4 306,9
1966	30 756,1	7 022,0	3 165,4	3 685,8	11 084,1	5 798,9	29 419,3	6 288,9	2 539,4	3 000,5	12 816,1	4 774,3
1967	30 895,3	7 003,8	3 189,6	3 791,3	10 483,2	6 427,3	31 629,3	6 676,0	2 603,4	3 284,7	13 733,2	5 332,1
1968	33 566,8	7 309,9	3 756,7	4 146,4	11 791,5	6 562,3	35 291,6	7 220,2	2 912,1	3 550,9	15 502,7	6 105,6
1969	39 253,2	8 531,6	4 254,7	4 763,6	14 063,9	7 639,4	39 228,2	7 762,2	3 265,1	3 973,1	17 480,9	6 746,9
1970	45 638,1	9 666,5	4 677,3	5 910,3	16 582,1	8 801,9	45 201,8	9 077,3	3 657,1	4 476,7	20 461,8	7 528,9
1971	49 129,7	10 517,9	4 557,8	6 686,8	18 253,2	9 114,0	50 643,2	10 285,5	3 761,3	4 917,9	23 392,5	8 285,7
1970 II	11 704,4	2 561,4	1 188,3	1 498,2	4 202,0	2 254,6	11 405,9	2 369,9	905,6	1 094,7	5 056,1	1 979,5
1970 III	10 980,1	2 206,9	1 121,2	1 432,8	4 041,0	2 178,2	11 021,3	2 065,3	824,9	1 146,9	5 109,0	1 875,2
1970 IV	12 279,9	2 578,5	1 281,0	1 648,7	4 462,2	2 309,5	12 390,1	2 502,9	1 034,2	1 234,1	5 650,2	1 968,7
1971 I	12 002,6	2 538,3	1 084,1	1 660,0	4 385,6	2 334,6	11 489,7	2 462,0	928,7	1 109,9	5 345,7	1 923,3
1971 II	12 464,5	2 790,9	1 188,6	1 676,9	4 510,7	2 297,4	12 414,6	2 616,7	963,1	1 216,9	5 571,1	2 046,9
1971 III	11 870,9	2 391,5	1 104,7	1 673,9	4 516,8	2 184,1	12 725,8	2 413,9	944,5	1 249,1	6 043,7	2 074,6
1971 IV	12 791,7	2 797,2	1 180,5	1 676,0	4 840,2	2 297,9	13 653,1	2 792,9	925,1	1 262,2	6 431,9	2 241,0
1971 F	3 912,6	779,4	350,3	545,0	1 495,5	742,1	3 830,8	807,0	294,6	362,4	1 729,9	636,9
1971 M	4 404,5	975,4	408,6	579,9	1 570,6	869,9	4 470,6	910,1	346,9	421,4	2 090,5	701,7
1971 A	4 090,4	947,6	408,1	540,0	1 494,3	633,4	4 025,4	858,2	281,2	410,6	1 818,7	656,8
1971 M	3 983,2	833,1	359,8	543,7	1 436,0	810,6	4 124,0	847,3	328,2	387,6	1 832,9	728,0
1971 J	4 374,9	1 004,7	410,7	591,9	1 580,4	787,3	4 258,2	913,9	343,7	419,0	1 919,6	662,1
1971 J	3 983,8	845,9	339,5	518,3	1 587,0	693,1	4 435,5	934,9	320,8	389,8	2 072,1	717,9
1971 A	3 799,6	710,8	349,9	557,5	1 447,2	734,2	3 988,8	732,4	242,1	420,8	1 910,1	683,4
1971 S	4 057,6	842,4	375,2	598,7	1 482,6	758,7	4 303,9	773,6	357,7	437,8	2 061,5	673,3
1971 O	4 127,6	894,3	383,2	554,2	1 555,8	740,0	4 371,0	895,3	278,2	425,8	2 097,6	674,1
1971 N	4 055,3	866,7	372,0	553,1	1 547,0	716,4	4 277,6	881,1	291,4	439,0	1 961,8	704,3
1971 D	4 580,7	1 040,1	389,2	573,0	1 736,4	842,0	5 009,0	1 008,2	339,7	430,9	2 367,5	862,6
1972 J	3 908,4	863,9	366,4	518,1	1 390,7	769,3	4 000,6	831,4	337,9	435,3	1 740,1	655,9
1972 F		1 012,3	355,3		1 498,5			887,2	299,4		2 016,5	

1) Vom Berichtsmonat Januar 1972 an werden die Wertangaben nicht mehr in Dollar der Vereinigten Staaten von Amerika, sondern in Rechnungseinheiten der Europäischen Gemeinschaften ausgedrückt.
2) Neuer Umrechnungskurs: März 1961 für die Niederlande und Deutschland (BR); August 1969 für Frankreich; Oktober 1969 und ab Mai 1971 für Deutschland (BR).

TAB. 5

**ÉVOLUTION DU COMMERCE
INTRA- ET EXTRA-CE DES PAYS MEMBRES**
(valeurs courantes)

MIO UC 1)

Zeitraum Période	import						export					
	EG/CE	France ²⁾	Belg./Lux.	Nederland ²⁾	Deutsch-land (BR) ²⁾	Italia	EG/CE	France ²⁾	Belg./Lux.	Nederland ²⁾	Deutsch-land (BR) ²⁾	Italia
AUSTAUSCH INTRA-EG												
Ø 12 Monate nichtbereinigte Werte												
1958	556	102	122	127	158	57	572	95	115	111	201	51
1959	674	114	135	146	205	74	681	127	127	133	228	66
1960	846	154	158	173	252	109	854	170	159	154	281	90
1961	977	175	178	210	286	128	991	202	174	171	336	109
1962	1 118	210	194	224	333	158	1 130	226	205	188	376	135
1963	1 311	261	224	257	362	209	1 327	258	245	224	454	149
1964	1 505	314	263	306	425	197	1 532	291	292	269	493	188
1965	1 704	335	289	332	555	192	1 735	343	329	297	526	241
1966	1 910	404	334	361	578	233	1 936	384	358	313	610	272
1967	2 014	448	332	379	572	283	2 042	392	369	334	667	281
1968	2 368	551	381	429	697	310	2 409	454	438	399	778	340
1969	3 020	717	477	519	905	402	3 035	590	565	499	964	416
1970	3 567	771	557	624	1 103	512	3 608	722	662	608	1 144	473
ECHANGES INTRA-CE												
Ø 12 mois chiffres bruts												
1970 II	3 579	781	549	634	1 109	523	3 608	713	686	593	1 155	470
III	3 682	811	575	630	1 110	537	3 755	733	698	613	1 191	503
VI	3 742	804	579	661	1 149	533	3 737	760	673	639	1 173	495
1971 I	3 846	805	618	647	1 243	546	3 837	771	622	691	1 237	502
II	3 900	839	616	651	1 278	541	3 911	803	645	688	1 268	539
III	4 193	928	647	677	1 380	537	4 298	856	736	718	1 383	588
Ø 3 Monate bereinigte Werte												
1970 II	3 579	781	549	634	1 109	523	3 608	713	686	593	1 155	470
III	3 682	811	575	630	1 110	537	3 755	733	698	613	1 191	503
VI	3 742	804	579	661	1 149	533	3 737	760	673	639	1 173	495
1971 I	3 846	805	618	647	1 243	546	3 837	771	622	691	1 237	502
II	3 900	839	616	651	1 278	541	3 911	803	645	688	1 268	539
III	4 193	928	647	677	1 380	537	4 298	856	736	718	1 383	588
Monatliche bereinigte Werte												
1970 N	3 845	835	549	679	1 181	545	3 765	783	665	659	1 170	490
D	3 828	803	602	690	1 148	503	3 797	772	716	643	1 218	474
1971 J	3 529	747	572	602	1 143	488	3 646	736	598	655	1 187	468
F	3 928	831	638	665	1 279	525	3 875	781	582	691	1 256	531
M	4 081	837	643	675	1 308	626	3 991	797	686	728	1 269	508
A	3 836	837	639	662	1 246	479	3 863	811	598	697	1 226	539
M	3 949	843	599	628	1 274	646	3 905	798	643	654	1 228	585
J	3 916	838	611	664	1 313	499	3 964	799	693	714	1 349	493
J	4 061	897	672	632	1 340	509	4 087	866	670	702	1 318	530
A	4 332	950	661	683	1 383	594	4 408	862	748	744	1 412	624
S	4 187	938	608	716	1 418	508	4 398	839	791	707	1 420	610
O	4 193	906	652	670	1 406	609	4 187	908	678	718	1 296	556
N	4 382	963	650	686	1 481	584	4 290	925	674	768	1 354	571
chiffres mensuels ajustés												
1970 N	3 845	835	549	679	1 181	545	3 765	783	665	659	1 170	490
D	3 828	803	602	690	1 148	503	3 797	772	716	643	1 218	474
1971 J	3 529	747	572	602	1 143	488	3 646	736	598	655	1 187	468
F	3 928	831	638	665	1 279	525	3 875	781	582	691	1 256	531
M	4 081	837	643	675	1 308	626	3 991	797	686	728	1 269	508
A	3 836	837	639	662	1 246	479	3 863	811	598	697	1 226	539
M	3 949	843	599	628	1 274	646	3 905	798	643	654	1 228	585
J	3 916	838	611	664	1 313	499	3 964	799	693	714	1 349	493
J	4 061	897	672	632	1 340	509	4 087	866	670	702	1 318	530
A	4 332	950	661	683	1 383	594	4 408	862	748	744	1 412	624
S	4 187	938	608	716	1 418	508	4 398	839	791	707	1 420	610
O	4 193	906	652	670	1 406	609	4 187	908	678	718	1 296	556
N	4 382	963	650	686	1 481	584	4 290	925	674	768	1 354	571
Handel EXTRA-EG												
Ø 12 Monate nichtbereinigte Werte												
1958	1 346	365	140	176	455	211	1 326	332	140	157	533	164
1959	1 351	310	152	182	501	204	1 421	341	148	167	590	175
1960	1 620	369	172	205	590	285	1 624	402	156	182	671	214
1961	1 705	381	174	217	618	307	1 702	400	153	188	722	240
1962	1 863	416	186	222	690	348	1 720	388	155	194	729	253
1963	2 056	467	202	240	723	424	1 802	416	158	193	764	272
1964	2 238	525	231	282	793	407	2 015	459	174	215	859	309
1965	2 382	527	242	290	901	423	2 258	494	203	236	966	359
1966	2 563	585	264	307	924	483	2 452	524	212	250	1 068	398
1967	2 576	584	266	316	874	536	2 636	556	217	275	1 144	444
1968	2 797	609	313	346	983	547	2 941	602	243	296	1 292	509
1969	3 268	709	353	397	1 172	636	3 268	645	272	331	1 457	563
1970	3 802	806	389	493	1 382	733	3 767	756	304	373	1 705	628
Ø 12 mois chiffres bruts												
1970 II	3 859	826	387	494	1 402	751	3 789	753	292	362	1 708	648
III	3 833	830	384	492	1 380	746	3 846	761	298	382	1 763	645
VI	3 945	834	413	544	1 445	750	3 873	792	316	398	1 725	650
1971 I	4 043	817	363	558	1 484	781	4 027	816	298	409	1 872	656
II	4 083	874	388	549	1 501	764	4 121	850	319	405	1 865	656
III	4 113	910	372	568	1 529	746	4 442	882	342	418	2 083	711
Monatliche bereinigte Werte												
1970 N	3 859	826	387	494	1 402	751	3 789	753	292	362	1 708	648
D	4 053	883	433	560	1 502	748	3 984	818	317	422	1 814	651
1971 J	3 581	774	327	531	1 317	692	3 725	790	289	406	1 655	630
F	4 153	780	352	566	1 568	784	4 150	809	296	401	1 957	676
M	4 396	896	410	576	1 568	868	4 206	850	310	421	2 005	662
A	4 082	882	410	536	1 492	698	4 011	802	283	410	1 827	634
M	3 975	800	361	540	1 433	808	4 109	895	330	387	1 842	673
J	4 191	941	394	570	1 578	785	4 244	853	345	419	1 928	661
J	4 076	906	362	533	1 584	691	4 229	857	322	408	2 081	677
A	4 214	924	351	577	1 495	826	4 569	912	345	437	2 098	750
S	4 050	899	403	595	1 509	722	4 527	878	359	409	2 070	707
O	4 025	895	361	550	1 501	738	4 053	852	239	405	1 882	649
N	3 938	868	373	549	1 515	668	4 263	883	293	419	1 971	704
Commerce EXTRA-CE												
Ø 12 mois chiffres bruts												
1958	1 346	365	140	176	455	211	1 326	332	140	157	533	164
1959	1 351	310	152	182	501	204	1 421	341	148	167	590	175
1960	1 620	369	172	205	590	285	1 624	402	156	182	671	214
1961	1 705	381	174	217	618	307	1 702	400	153	188	722	240
1962	1 863	416	186	222	690	348	1 720	388	155	194	729	253
1963	2 056	467	202	240	723	424	1 802	416	158	193	764	272
1964	2 238	525	231	282	793	407	2 015	459	174	215	859	309
1965	2 382	527	242	290	901	423	2 258	494	203	236	966	359
1966	2 563	585	264	307	924	483	2 452	524	212	250	1 068	398
1967	2 576	584	266	316	874	536	2 636	556	217	275	1 144	444
1968	2 797	609	313	346	983	547	2 941	602	243	296	1 292	509
1969	3 268	709	353	397	1 172	636	3 268	645	272	331	1 457	563
1970	3 802	806	389	493	1 382	733	3 767	756	304	373	1 705	628
Ø 3 mois chiffres ajustés												
1970 II	3 859	826	387	494	1 402	751	3 789	753	292	362	1 708	648
III	3 833	830	384	492	1 380	746	3 846	761	298			

ENTWICKLUNG DES HANDELS
DER MITGLIEDSTAATEN INTRA- UND EXTRA-EG
(tatsächliche Werte in Millionen Rechnungseinheiten 1)

TAB. 5

ÉVOLUTION DU COMMERCE
INTRA- ET EXTRA-CE DES PAYS MEMBRES
(valeurs courantes en millions de unités de compte 1)

Zeitraum Période	EINFUHR - / AUSFUHR-ÜBERSCHUSS BALANCE COMMERCIALE MIO RE/UC 1)						INDICES DER TATSÄCHLICHEN WERTE (saisonbereinigt) 1963 = 100 INDICES DE VALEUR COURANTE (désaisonnalisés)																										
	EG/CE	France 2)	Belg.-Lux.	Niederland 2)	Deutsch- land (BR) 2)	Italia	EG/CE		France 2)		Belg.-Lux.		Niederland 2)		Deutschl. (BR) 2)		Italia																
							IMP.	EXP.	IMP.	EXP.	IMP.	EXP.	IMP.	EXP.	IMP.	EXP.																	
AUSTAUSCH INTRA-EG																	ÉCHANGES INTRA-CE																
1958	— 91,7	— 84,3	— 181,2	+ 510,0	— 79,1	42	43	39	37	54	47	49	50	44	44	27	34																
1959	+ 161,5	— 96,8	— 152,3	+ 269,6	— 96,5	51	51	44	49	60	52	57	59	57	50	35	44																
1960	+ 193,7	+ 14,0	— 226,8	+ 345,2	— 230,8	65	64	59	66	71	65	67	69	70	62	52	60																
1961	+ 317,6	— 46,0	— 463,4	+ 598,7	— 232,1	75	75	67	78	79	71	82	76	79	74	61	73																
1962	+ 188,4	+ 134,5	— 427,0	+ 517,4	— 266,8	85	85	80	88	87	84	87	84	92	83	76	91																
1963	— 34,6	+ 257,9	— 434,8	+ 1110,0	— 709,4	100	100	100	100	100	100	100	100	100	100	100	100																
1964	— 275,0	+ 343,8	— 437,7	+ 812,4	— 114,6	115	115	120	113	117	119	119	120	117	109	94	126																
1965	+ 99,6	+ 473,7	— 425,7	— 354,1	+ 586,8	130	131	128	133	129	134	129	133	153	116	92	162																
1966	— 244,9	+ 281,0	— 581,8	+ 376,5	+ 474,4	146	146	155	149	149	146	140	140	160	134	111	183																
1967	— 672,2	+ 442,8	— 543,1	+ 1135,0	— 26,0	154	154	172	152	148	151	147	149	158	147	135	189																
1968	— 184,5	+ 675,2	— 355,9	+ 981,3	+ 356,3	181	182	211	176	170	179	167	178	193	171	148	228																
1969	— 1572,0	+ 1066,0	— 235,0	+ 708,9	+ 154,4	230	229	275	229	213	231	202	223	250	212	192	279																
1970	— 594,5	+ 1267,3	— 192,8	+ 494,9	— 490,3	272	272	295	280	249	270	243	271	305	252	245	317																
1971	— 480,6	+ 430,9	+ 618,3	— 441,0	— 27,5																												
1970 II	— 126,3	+ 450,9	— 78,5	+ 86,8	— 162,2	273	272	299	276	245	280	247	265	306	254	250	315																
1970 III	— 199,3	+ 266,9	— 37,5	+ 114,6	— 90,3	281	283	311	284	257	285	245	274	307	262	257	338																
1970 IV	— 127,0	+ 312,0	— 69,4	+ 232,5	— 130,9	285	282	308	295	259	275	257	285	317	258	255	332																
1971 I	— 133,7	+ 43,8	+ 89,7	+ 61,0	— 130,9	293	289	308	299	276	254	252	308	343	272	261	337																
1971 II	— 61,1	+ 143,5	+ 128,4	— 135,2	— 3,8	297	295	321	311	275	263	253	307	353	279	259	362																
1971 III	— 188,6	+ 119,5	+ 226,0	— 139,9	+ 170,2	320	324	356	332	289	300	263	321	381	305	257	395																
1971 IV	— 97,1	+ 124,1	+ 174,3	— 226,9	— 62,9																												
1971 F	— 50,1	— 59,7	+ 29,7	+ 30,5	+ 6,9	300	292	318	303	285	238	259	308	353	277	251	356																
1971 M	— 53,9	+ 39,7	+ 10,2	+ 2,4	— 83,3	311	301	321	309	287	280	263	325	361	280	300	341																
1971 A	— 26,3	+ 7,8	+ 36,4	— 29,3	+ 61,2	293	291	321	314	285	244	258	311	344	270	229	362																
1971 M	— 4,3	+ 39,2	+ 27,1	— 43,1	+ 60,0	301	294	323	309	267	262	244	292	352	270	309	393																
1971 J	— 30,8	+ 77,6	+ 49,0	— 62,8	— 5,0	299	299	321	310	273	283	258	319	363	297	239	331																
1971 J	— 31,9	+ 71,5	+ 37,9	— 79,1	+ 30,1	310	308	344	336	300	273	246	313	370	290	244	356																
1971 A	— 59,3	+ 87,1	+ 93,6	— 66,1	+ 36,6	330	332	364	334	295	305	266	332	382	311	284	419																
1971 S	— 99,4	+ 178,7	+ 26,0	+ 5,3	+ 103,4	319	331	359	325	271	323	279	316	392	313	243	409																
1971 O	+ 18,1	+ 39,8	+ 53,2	— 69,2	— 12,7	319	316	347	352	291	277	261	321	388	285	291	373																
1971 N	— 38,3	+ 22,9	+ 83,4	— 122,4	— 35,0	334	323	369	359	290	275	267	343	409	298	279	383																
1971 D	— 87,9	+ 57,5	+ 58,3	— 35,9	— 15,2																												
1972 J	— 76,2	+ 88,1	+ 90,5	— 36,9	— 58,7																												
1972 F	— 63,0	+ 22,6		— 3,7																													
HANDEL EXTRA-EG																	COMMERCE EXTRA-CE																
1958	— 254,4	— 396,9	+ 0,9	— 226,3	+ 936,6	— 559,6	65	73	78	79	69	88	73	81	62	69	49	60															
1959	+ 884,1	+ 365,1	— 50,0	— 50,0	+ 179,2	— 349,3	65	78	66	81	75	93	75	86	69	77	48	64															
1960	+ 38,7	+ 389,5	— 195,7	+ 276,2	— 967,0	— 846,0	78	90	79	96	85	98	85	94	81	87	67	78															
1961	— 26,8	+ 224,8	— 248,6	— 342,2	+ 1147,2	— 808,1	82	94	81	96	86	96	90	97	85	94	72	88															
1962	— 1717,0	— 346,3	— 366,3	— 336,0	+ 466,8	— 1135,2	90	95	89	93	92	98	92	100	95	95	82	93															
1963	— 3047,9	— 608,5	— 530,8	— 570,5	+ 486,8	— 1825,0	100	100	100	100	100	100	100	100	100	100	100	100															
1964	— 2677,3	— 801,3	— 676,5	— 809,2	+ 789,2	— 1179,5	108	111	112	110	114	110	117	111	109	112	95	113															
1965	— 1489,2	— 387,2	— 465,6	— 645,1	+ 774,2	— 765,5	115	125	112	118	119	128	120	122	124	126	99	131															
1966	— 1336,9	— 733,0	— 626,0	— 685,3	+ 1732,1	— 1024,7	124	136	125	125	130	134	127	129	127	139	113	146															
1967	+ 734,0	— 327,8	— 586,3	— 506,7	+ 3250,0	— 1095,2	125	146	125	133	131	137	131	142	120	149	126	163															
1968	+ 1724,8	— 89,6	— 844,6	— 595,5	+ 3711,2	— 456,7	136	163	130	144	154	153	144	153	135	169	129	187															
1969	— 25,0	— 769,5	— 989,6	— 790,5	+ 3417,0	— 892,5	158	181	151	155	174	172	165	171	162	190	150	206															
1970	— 436,3	— 589,2	— 1020,2	— 1433,6	+ 3879,7	— 1273,0	184	209	172	181	192	192	205	193	191	223	172	230															
1971	+ 1513,5	— 232,4	— 796,5	— 1768,5	+ 5139,3	— 828,1																											
1970 II	— 298,6	— 191,4	— 282,7	— 403,5	+ 854,2	— 275,1	188	210	176	181	191	184	205	187	193	223	177	238															
1970 III	+ 41,3	— 141,6	— 296,3	— 285,9	+ 1068,0	— 303,0	186	213	178	183	190	189	205	198	191	231	176	237															
1970 IV	+ 110,3	— 75,5	— 246,8	— 414,5	+ 1188,0	— 340,9	192	214	179	190	204	200	227	206	200	226	177	238															
1971 I	— 152,9	— 76,4	— 155,4	— 470,1	+ 960,2	— 411,3	197	223	175	196	180	189	233	212	205	245	184	241															
1971 II	— 49,9	— 174,2	— 225,6	— 460,1	+ 1060,5	— 250,5	199	229	187	204	192	202	229	210	208	244	180	241															
1971 III	+ 854,9	+ 22,4	— 160,2	— 424,8	+ 1526,9	— 109,5	200	247	195	212	184	216	237	217	211	273	176	261															
1971 IV	+ 861,4	+ 4,3	— 255,4	— 413,8	+ 1591,7	— 56,9																											
1971 F	— 81,5	+ 27,6	— 55,7	— 182,6	+ 234,4	— 105,2	202	230	167	194	174	186	236	208	217	243	185	249															
1971 M	+ 66,1	— 65,4	— 61,7	— 158,6	+ 519,9	— 168,2	214	233	192	204	203	196	240	218	217	262	205	243															
1971 A	— 65,0	— 89,4	— 127,0	— 129,4	+ 324,4	— 43,7	199	223	189	193	203	179	223	212	206	239	165	233															
1971 M	+ 140,8	+ 14,2	— 31,6	— 156,1	+ 396,8	— 82,6	193	228	171	215	179	209	225	201	198	241	191	247															
1971 J	— 116,7	— 90,9	— 67,0	— 172,8	+ 339,2	— 125,2	204	236	202	205	195	218	238	217	218	252	185	243															
1971 J	+ 451,7	+ 89,0	— 18,6	— 128,5	+ 485,1	+ 24,8	198	235	194	206	179	204	222	211	219	272	163	249															
1971 A	+ 189,2	+ 21,6	— 107,8	— 136,7	+ 462,9	+ 50,8	205	254	198	219	174	218	240	226	207	275	195	276															
1971 S	+ 246,3	— 68,7	— 17,5	— 161,0	+ 578,9	— 85,4	197	251	193	211	200	227	248	212	209	271	170																

TAB. 6

ÉVOLUTION DU COMMERCE DES CE
avec les principales zones
(valeurs courantes)

MIO UC 1)

Zeitraum Période	import						export					
	EG-CE	France 2)	Belg.-Lux.	Nederland 2)	Deutsch- land (BR) 2)	Italia	EG-CE	France 2)	Belg.-Lux.	Nederland 2)	Deutsch- land (BR) 2)	Italia
ANDERE LÄNDER DER KLASSE 2 (FERNER OSTEN)						AUTRES PAYS DE LA CLASSE 2 (EXTREME ORIENT)						
1958	779,4	175,3	55,2	153,3	291,7	103,8	1 026,8	185,5	91,0	127,6	507,9	114,7
1959	759,2	149,2	51,8	153,0	308,8	96,4	926,4	152,4	78,1	138,5	481,0	76,4
1960	963,1	203,1	60,7	153,5	408,7	137,0	1 138,0	186,6	105,7	157,6	553,4	134,6
1961	898,6	167,0	71,8	132,0	390,8	137,0	1 180,9	175,6	109,7	166,3	582,4	146,9
1962	867,6	166,1	72,1	112,5	370,1	146,8	1 068,1	171,2	82,3	147,0	536,5	131,0
1963	911,2	170,7	74,1	116,6	397,2	152,7	1 132,5	177,0	93,4	154,2	575,8	132,2
1964	1 073,6	185,5	98,9	203,0	433,2	153,0	1 272,4	186,2	100,8	172,1	638,3	175,0
1965	1 143,1	183,6	104,8	212,5	493,0	149,3	1 450,2	196,6	121,2	195,2	739,7	197,4
1966	1 246,3	216,2	120,2	206,3	542,2	161,3	1 548,5	222,8	142,6	199,4	743,6	240,1
1967	1 142,8	183,7	123,7	214,2	463,5	157,6	1 558,6	224,8	139,8	206,0	745,2	242,8
1968	1 186,5	180,6	131,2	194,9	518,6	161,2	1 642,4	247,7	145,5	196,4	771,7	281,1
1969	1 458,8	247,5	155,4	208,0	637,9	209,9	1 828,8	336,2	168,0	207,0	848,7	268,9
1970	1 588,2	235,8	134,5	243,9	734,2	239,9	1 920,8	291,9	188,8	235,4	938,7	265,9
1971	1 791,1	248,7	164,2	278,6	859,1	240,5	2 120,5	368,8	181,7	283,7	1 016,4	269,8
1970 I	399,3	64,4	34,3	57,9	187,0	55,7	459,5	75,6	48,2	49,3	218,1	68,3
II	386,4	59,8	33,8	60,2	170,9	61,6	472,5	63,8	44,9	60,6	229,3	73,9
III	362,7	48,3	29,4	53,5	171,2	60,3	450,6	66,9	42,9	52,1	227,9	60,8
IV	439,9	63,4	37,0	72,2	205,1	62,2	538,1	85,6	53,0	73,3	263,4	62,9
1971 I	444,3	64,3	40,9	67,0	206,5	65,6	505,8	82,0	47,6	66,3	233,7	76,2
II	427,9	61,8	38,0	75,0	192,1	61,0	517,9	100,1	42,6	69,6	240,7	64,9
III	440,6	55,3	40,5	66,3	222,7	55,8	529,7	88,6	43,2	78,1	257,0	62,8
IV	478,3	67,2	44,8	70,4	237,9	58,0	567,0	98,0	48,3	69,7	285,0	65,9
1971 J	137,5	20,9	12,7	22,9	63,0	18,0	151,4	21,6	13,9	23,0	68,1	24,8
F	146,4	19,5	14,0	22,1	69,9	20,9	161,5	27,2	14,3	18,3	75,3	26,5
M	160,7	24,2	14,2	22,0	73,6	26,7	192,7	33,0	19,4	25,1	90,3	24,9
A	155,5	20,8	17,0	27,5	70,6	19,6	167,2	28,3	11,8	24,0	78,8	24,3
M	128,6	20,0	8,8	23,9	56,4	19,4	176,1	33,8	15,4	23,3	82,5	21,2
J	143,7	20,9	12,5	23,1	65,1	22,1	175,1	38,3	15,7	22,3	79,3	19,4
J	140,3	19,8	12,8	21,8	67,7	18,1	191,0	34,1	17,3	24,2	92,0	23,5
A	137,2	15,4	12,3	19,6	71,9	17,9	157,4	25,8	8,8	25,5	80,1	17,2
S	162,7	21,5	13,3	24,9	83,1	19,8	181,2	29,0	16,7	28,4	84,9	22,1
O	164,7	19,1	17,2	24,1	84,9	19,4	179,6	31,6	13,8	21,4	91,0	21,9
N	152,0	25,2	11,9	22,3	75,6	16,9	182,6	36,0	14,8	24,5	87,6	19,7
D	160,8	22,8	14,5	24,3	77,5	21,7	205,9	30,5	20,5	23,9	106,7	24,3
1972 J	146,5	19,2	14,8	24,5	65,8	22,2			13,8	22,7	80,8	19,3
OSTEUROPA 3)						EUROPE ORIENTALE 3)						
1958	677,7	173,9	56,9	77,5	266,6	102,9	625,7	145,6	62,3	51,7	277,3	88,8
1959	823,3	160,4	74,4	110,4	323,2	154,8	710,7	158,4	60,1	58,4	314,2	119,5
1960	975,0	154,6	77,5	97,4	380,5	265,0	991,9	220,6	96,5	62,6	440,3	171,8
1961	1 077,3	166,5	87,2	104,2	412,5	307,0	1 098,5	234,9	93,2	76,0	476,4	215,9
1962	1 201,8	197,4	101,7	99,1	472,2	331,4	1 170,5	267,1	86,7	78,4	504,2	236,1
1963	1 362,8	250,9	113,7	120,4	453,2	424,5	1 079,7	226,0	73,5	71,9	438,6	269,7
1964	1 359,5	259,1	117,4	125,3	486,7	371,1	1 212,6	234,8	77,2	73,9	551,2	275,5
1965	1 572,9	272,3	120,6	150,8	589,2	440,0	1 416,0	300,9	93,5	104,4	587,7	329,5
1966	1 800,4	347,9	136,3	150,5	650,4	515,3	1 676,2	387,1	119,8	116,5	695,8	357,0
1967	2 011,5	360,7	136,3	158,7	666,3	689,5	2 101,7	438,1	155,7	179,6	883,2	445,1
1968	2 122,0	373,4	152,1	175,4	762,8	658,3	2 373,2	557,2	145,8	179,0	945,1	546,2
1969	2 451,3	449,7	155,0	215,3	925,5	705,7	2 698,6	556,4	148,2	211,2	1 115,9	666,9
1970	2 778,1	453,6	176,2	214,1	1 102,0	832,3	3 039,3	648,6	170,9	212,7	1 299,7	707,5
1971	3 191,1	575,8	210,8	246,2	1 268,0	890,3	3 424,6	729,2	177,1	244,6	1 531,2	746,5
1970 I	638,5	101,8	39,2	45,1	254,9	197,5	737,7	152,3	46,2	51,5	318,3	169,4
II	665,1	111,6	42,5	51,6	240,4	219,0	788,9	173,0	43,1	51,4	324,5	196,9
III	696,2	109,8	43,8	52,6	279,0	210,9	711,1	129,4	38,6	52,2	324,2	166,7
IV	778,4	130,4	50,7	64,7	327,7	204,9	801,6	193,9	42,9	57,6	332,8	174,4
1971 I	693,7	124,0	47,6	57,0	260,4	204,6	768,3	150,0	49,8	54,9	335,7	177,8
II	747,1	147,2	49,7	54,7	283,4	212,1	891,5	192,5	46,3	66,3	386,3	200,2
III	805,2	136,0	53,4	64,6	326,0	225,1	809,1	163,4	37,7	58,7	380,4	168,9
IV	945,1	168,6	60,0	69,8	398,2	248,4	955,8	223,3	43,4	64,7	428,8	195,6
1971 J	215,2	37,3	12,8	18,0	80,0	67,0	216,2	46,8	13,4	15,2	86,1	54,7
F	217,7	33,5	16,9	17,4	86,3	63,6	242,0	48,8	16,2	16,5	105,8	54,8
M	260,9	53,2	17,9	21,6	94,1	74,0	310,1	54,4	20,2	23,3	143,8	68,4
A	244,2	51,2	17,9	18,7	95,4	61,0	298,6	71,9	15,8	20,0	127,6	63,4
M	233,6	39,9	15,2	16,5	85,0	76,9	301,5	49,5	17,1	20,4	136,9	77,6
J	268,2	55,1	16,0	19,9	103,0	74,2	291,5	71,2	13,4	25,9	121,8	59,3
J	274,4	51,3	17,6	20,3	113,6	71,7	290,6	72,8	15,4	16,8	125,2	60,4
A	249,5	35,3	16,0	20,6	97,8	79,8	266,1	52,7	10,0	22,3	126,3	54,8
S	280,7	49,1	19,6	23,7	114,6	73,7	262,3	48,2	12,0	19,5	128,9	53,7
O	282,6	54,1	17,0	24,6	118,8	68,2	276,4	69,2	12,3	18,9	125,2	50,8
N	307,2	53,2	18,5	23,4	131,2	80,9	278,7	70,7	12,6	19,0	117,8	58,6
D	353,9	61,7	22,6	21,9	148,4	99,3	395,9	83,9	15,8	26,5	184,3	86,2
1972 J	272,2	54,6	17,9	20,3	94,8	84,6			21,1	21,6	111,8	48,2

6

1) A partir de janvier 1972, comme mois de référence, les valeurs, exprimées auparavant en dollars des Etats-Unis d'Amérique, seront fournies en unités de compte des Communautés Européennes.

2) Nouveau taux de change: mars 1961 pour les Pays-Bas et l'Allemagne (RF); août 1969 pour la France; octobre 1969 et à partir de mai 1971 pour l'Allemagne (RF).

3) Voir note 4 du tableau 2.

Siehe Fußnote 4, Tab. 2.

**ENTWICKLUNG DES HANDELS DER EG
nach Warenklassen**

**TAB. 8
import**

MIO RE 1)

Zeitraum Période	EG-CE		France 2)		Belg.-Lux.		Nederland 2)		Deutschland (BR) 2)		Italia	
	intra 3)	extra	intra	extra	intra	extra	intra 3)	extra	intra	extra	intra	extra
0-9 : WAREN INSGESAMT	0-9 : ENSEMBLE DES PRODUITS											
1958	6 786,4	16 098,3	1 227,3	4 381,8	1 461,6	1 674,3	1 517,9	2 106,9	1 896,1	5 464,7	683,6	2 470,6
1960	10 151,2	19 439,8	1 847,6	4 431,5	1 893,8	2 063,3	2 076,1	2 454,6	3 023,9	7 078,7	1 309,8	3 411,7
1963	15 708,5	24 653,0	3 125,7	5 598,8	2 684,4	2 427,7	3 081,7	2 885,3	4 341,9	8 676,9	2 474,8	5 064,4
1965	20 425,5	28 565,7	4 015,2	6 320,7	3 473,4	2 900,2	3 985,1	3 477,1	6 660,4	10 811,8	2 291,4	5 055,9
1966	22 918,4	30 706,7	4 852,3	6 987,3	4 008,6	3 165,4	4 331,8	3 685,9	6 938,5	11 084,1	2 787,2	5 784,1
1967	24 163,4	30 775,2	5 373,7	7 003,8	3 986,3	3 189,6	4 546,1	3 791,4	6 867,5	10 483,2	3 389,9	6 307,2
1968	28 407,2	33 547,9	6 616,6	7 309,9	4 576,7	3 756,7	5 146,1	4 146,4	8 358,5	11 791,5	3 709,2	6 543,4
1969	36 334,5	39 245,2	8 690,2	8 531,6	5 733,9	4 254,7	6 230,0	4 763,5	10 862,1	14 063,9	4 818,3	7 631,4
1970	42 801,7	45 629,3	9 256,0	9 666,5	6 685,0	4 677,3	7 482,7	5 910,3	13 231,9	16 582,1	6 146,2	8 793,1
1971			10 540,6	10 521,8	7 923,6	4 613,2			16 088,1	18 253,2	6 715,6	9 114,0
1970 IV	11 575,5	12 270,0	2 533,4	2 578,5	1 827,0	1 281,0	2 039,5	1 648,7	3 548,1	4 461,1	1 627,5	2 300,7
1971 I	11 069,9	11 999,5	2 494,5	2 538,3	1 885,3	1 081,0	1 392,2	1 660,0	3 636,6	4 385,6	1 661,4	2 334,6
II	11 605,3	12 501,6	2 578,5	2 790,9	1 977,2	1 225,8	1 437,5	1 676,9	3 982,5	4 510,7	1 629,6	2 297,4
III	11 276,2	11 877,6	2 516,8	2 391,5	1 809,0	1 111,3	1 411,3	1 673,9	3 986,1	4 516,8	1 552,9	2 184,1
IV			2 950,8	2 801,1	2 252,1	1 195,1			4 482,9	4 840,2	1 871,7	2 297,9
1971 J	3 891,5	3 976,1	900,6	845,9	583,5	328,6	469,5	518,8	1 396,4	1 587,0	541,5	695,8
A	3 377,2	3 789,5	678,5	709,6	564,8	337,3	454,8	556,7	1 175,9	1 447,2	503,2	738,6
S	3 956,1	4 051,3	942,1	842,4	603,6	368,3	486,6	598,7	1 413,8	1 482,6	510,0	759,4
O	4 311,5	4 128,7	960,9	894,3	711,9	380,4	506,0	554,2	1 521,8	1 555,8	610,9	744,0
N	4 193,4	4 053,5	966,4	866,7	634,7	370,7	507,1	552,9	1 476,0	1 547,0	609,1	716,2
D			1 023,5	1 040,1	669,9	392,6			1 485,4	1 736,4	650,0	846,2
1972 J			887,2	863,9					1 264,7	1 390,7		
F			1 001,2	1 012,3								
0,1 : NAHRUNGS- UND GENUSSMITTEL	0,1 PRODUITS ALIMENTAIRES, BOISSONS ET TABACS											
1958	908,9	4 020,3	92,1	1 320,6	155,5	312,3	79,7	479,0	503,8	1 440,0	77,8	468,4
1960	1 297,2	4 178,1	165,8	1 095,7	183,4	323,3	101,6	529,9	718,6	1 613,6	127,9	615,7
1963	1 866,9	5 213,9	274,7	1 275,6	238,1	375,4	149,5	671,9	964,3	1 807,5	240,4	1 083,5
1965	2 627,2	6 220,2	377,6	1 394,6	339,1	486,6	225,6	762,0	1 349,4	2 301,8	335,4	1 275,2
1966	2 825,2	6 520,7	382,5	1 538,4	375,1	517,6	245,9	780,4	1 440,9	2 298,6	380,7	1 385,7
1967	3 091,0	6 262,4	446,0	1 424,1	419,5	562,3	301,6	839,9	1 441,7	2 139,3	482,1	1 296,8
1968	3 730,3	6 091,5	587,9	1 332,6	520,3	488,7	386,9	862,5	1 612,9	2 099,9	622,3	1 308,8
1969	4 836,9	6 654,0	784,0	1 512,3	641,4	517,2	577,8	908,4	2 044,7	2 287,3	789,1	1 428,8
1970	5 445,6	7 501,4	814,4	1 639,5	772,2	585,2	607,1	1 079,4	2 302,5	2 650,5	949,4	1 546,8
1971			930,8	1 624,0	886,0	625,5			2 805,6	2 814,0	1 256,7	1 752,1
1970 IV	1 448,5	2 137,8	229,7	425,0	217,4	164,5	158,4	326,1	580,4	816,2	262,5	406,0
1971 I	1 380,1	2 009,5	217,4	398,2	203,6	169,7	94,2	288,1	570,8	691,3	294,0	462,3
II	1 572,0	1 947,5	218,3	443,4	220,8	158,6	119,6	266,5	746,6	670,7	266,6	408,3
III	1 564,1	1 795,7	217,6	332,6	208,7	137,1	106,4	266,7	726,7	635,6	304,8	423,8
IV			277,5	449,8	253,0	160,2			761,4	816,5	391,3	457,7
1971 J	470,1	565,8	74,0	109,7	56,6	41,3	35,7	79,8	230,0	225,2	73,7	109,7
A	535,7	604,6	64,7	101,9	74,1	44,2	34,4	91,0	240,9	209,2	121,7	158,3
S	555,6	623,6	79,4	122,1	74,7	47,8	36,2	95,8	255,8	201,2	109,5	156,6
O	589,4	677,4	87,1	135,6	83,0	50,7	42,8	88,1	252,9	251,7	123,6	151,3
N	612,5	705,9	88,0	136,0	83,0	50,5	47,9	93,3	250,9	262,2	142,7	163,9
D			102,4	178,2	82,1	57,9			257,6	302,7	125,1	141,0
1972 J			76,2	139,1					221,4	216,1		
F			76,0	149,8								
3 : BRENNSTOFFE	3 : PRODUITS ÉNERGÉTIQUES											
1958	744,5	2 773,3	281,0	824,0	194,5	229,5	106,7	508,0	120,2	630,0	42,1	580,0
1960	834,9	2 666,4	322,4	746,5	201,4	193,8	127,3	464,3	112,6	670,1	71,1	591,8
1963	969,8	3 904,9	340,9	1 102,0	226,0	331,7	159,6	566,7	192,8	1 032,6	50,4	872,0
1965	956,0	4 509,6	297,9	1 301,8	246,9	338,9	163,9	596,5	216,1	1 148,0	31,3	1 124,4
1966	1 023,0	4 673,2	297,1	1 306,9	249,1	311,3	171,5	595,8	258,3	1 236,2	47,0	1 222,9
1967	1 163,6	5 441,2	290,9	1 504,7	258,3	357,1	206,6	660,8	337,0	1 398,4	70,7	1 520,0
1968	1 335,9	6 033,9	336,5	1 565,6	319,5	473,9	200,9	742,3	405,4	1 651,6	73,6	1 600,6
1969	1 477,1	6 474,7	350,4	1 613,5	354,7	538,1	168,5	903,2	515,4	1 692,4	88,0	1 727,5
1970	1 721,6	7 783,9	381,2	1 910,1	412,4	622,4	166,9	1 291,0	676,8	1 949,8	84,3	2 010,6
1971			475,6	2 449,4	541,6	651,2			945,0	2 257,4	115,7	2 549,4
1970 IV	475,8	2 246,8	98,1	560,9	112,5	181,6	46,4	361,1	192,7	543,3	26,1	599,9
1971 I	526,6	2 313,5	110,9	554,8	105,5	155,5	34,4	412,1	253,9	595,6	21,8	595,6
II	549,4	2 539,4	116,4	675,7	134,6	183,8	38,8	418,8	228,6	634,3	31,0	626,9
III	563,8	2 444,3	111,9	543,1	142,7	145,8	45,6	449,2	235,8	650,4	27,8	655,7
IV			136,4	675,8	158,7	166,2			226,6	677,1	35,1	671,2
1971 J	225,4	768,7	35,6	173,4	72,6	40,4	14,7	130,5	93,4	220,0	9,2	204,4
A	167,1	822,8	36,4	168,9	28,6	32,9	15,1	157,6	75,6	214,6	11,4	248,7
S	160,2	853,1	39,8	198,0	30,5	64,8	15,9	161,1	66,9	215,9	7,2	213,4
O	169,8	775,5	37,3	192,3	50,9	56,8	12,7	118,7	60,9	206,4	8,0	201,3
N	174,7	830,4	46,5	188,6	31,4	52,1	14,1	159,1	73,8	220,3	8,9	210,3
D			52,6	294,9	31,7	57,5			92,3	248,0	18,2	266,7
1972 J			46,8	183,9					74,6	216,9		
F			54,0	237,4								

In der Beilage « Der Handel der EG nach Warenklassen und Zonen » werden die vorstehenden Angaben jeweils für das letztverfügbare Vierteljahr unterteilt nach Ursprung und Bestimmung ausgewiesen (siehe Inhaltsverzeichnis).
 1) Vom Berichtsmonat Januar 1972 an werden die Wertangaben nicht mehr in Dollar der Vereinigten Staaten von Amerika, sondern in Rechnungseinheiten der Europäischen Gemeinschaften ausgedrückt.
 2) Neuer Umrechnungskurs: März 1961 für die Niederlande und Deutschland (BR); August 1969 für Frankreich; Oktober 1969 und ab Mai 1971 für Deutschland (BR).
 3) 1971: Ohne den Handel der Niederlande mit Belgien-Luxemburg.

TAB. 8
export

ÉVOLUTION DU COMMERCE DES CE
par classes de produits

MIO UC 1)

Zeitraum Période	EG-CE		France 2)		Belg.-Lux.		Nederland 2)		Deutschland (BR) 2)		Italia	
	intra 3)	extra	intra	extra	intra	extra	intra 3)	extra	intra	extra	intra	extra
0-9 : WAREN INSGESAMT												
1958	6 862,0	15 871,7	1 135,6	3 984,8	1 377,3	1 675,2	1 336,8	1 880,6	2 406,0	6 401,3	606,4	1 929,8
1960	10 240,0	19 482,6	2 039,3	4 816,4	1 907,8	1 867,6	1 849,3	2 178,4	3 365,0	8 049,8	1 078,6	2 570,4
1963	15 924,9	21 617,9	3 091,4	4 988,3	2 942,3	1 896,9	2 647,0	2 314,8	5 451,9	9 163,7	1 792,3	3 254,2
1965	20 820,5	27 083,1	4 114,8	5 933,4	3 947,1	2 434,6	3 561,3	2 832,0	6 306,3	11 586,0	2 891,0	4 297,1
1966	23 227,8	29 405,7	4 608,5	6 277,7	4 289,6	2 539,4	3 749,9	3 002,4	7 318,0	12 816,1	3 261,7	4 770,2
1967	24 509,0	31 625,5	4 701,5	6 676,0	4 429,0	2 603,4	4 002,9	3 284,3	8 002,5	13 733,2	3 373,0	5 328,7
1968	28 913,6	35 290,1	5 452,1	7 220,2	5 251,9	2 912,1	4 790,7	3 550,9	9 339,8	15 502,7	4 079,1	6 104,1
1969	36 464,5	39 227,2	7 118,2	7 762,2	6 799,9	3 265,1	5 991,9	3 973,2	11 571,0	17 480,9	4 983,5	6 745,8
1970	43 302,7	45 209,5	8 661,5	9 077,3	7 952,3	3 657,1	7 289,7	4 476,0	13 726,7	20 461,8	5 672,5	7 537,3
1971			10 049,1	10 277,2	8 285,8	3 791,5			15 647,1	23 392,5	6 688,1	8 285,9
1970 IV	11 799,6	12 403,1	2 406,4	2 502,9	2 139,0	1 034,2	1 969,9	1 233,4	3 770,9	5 655,5	1 513,2	1 977,1
1971 I	11 132,2	11 855,2	2 360,8	2 462,0	1 957,7	934,3	1 585,7	1 189,9	3 697,6	5 345,7	1 530,4	1 923,3
II	11 706,5	12 426,9	2 517,4	2 616,7	2 064,6	975,4	1 651,5	1 216,9	3 847,3	5 571,1	1 625,8	2 046,9
III	11 498,3	12 713,2	2 328,2	2 413,9	1 978,9	931,8	1 622,0	1 249,1	3 846,1	6 043,7	1 723,1	2 074,6
IV			2 842,7	2 784,6	2 284,7	950,0			4 256,1	6 431,9	1 808,8	2 241,0
1971 J	3 940,8	4 437,7	868,7	934,9	666,3	321,7	517,6	391,3	1 317,2	2 072,1	570,9	717,7
A	3 278,4	3 986,1	619,2	732,4	493,0	239,3	517,1	420,7	1 109,8	1 910,1	539,3	683,6
S	4 246,6	4 303,2	842,6	773,6	781,1	355,4	587,8	437,6	1 419,1	2 061,5	615,9	675,1
O	4 373,4	4 364,1	979,0	895,3	746,7	278,2	592,6	416,6	1 452,6	2 097,6	602,5	676,4
N	4 120,3	4 278,8	928,1	881,1	667,3	291,1	595,2	439,1	1 353,6	1 961,8	576,1	705,6
D			935,6	1 008,2	736,1	340,2			1 449,5	2 367,5	641,5	867,9
1972 J			811,0	831,3					1 227,8	1 740,1		
F			938,2	887,2								
0,1 : NAHRUNGS- UND GENUSSMITTEL												
1958	885,8	1 518,9	122,0	543,1	87,8	65,1	420,9	472,5	65,5	117,3	189,5	320,9
1960	1 290,8	1 635,9	277,6	624,9	112,7	50,5	566,5	510,0	82,1	140,1	251,8	310,4
1963	1 863,4	1 952,7	477,4	777,5	229,5	87,5	719,8	547,7	111,0	177,5	325,7	362,6
1965	2 623,0	2 257,9	703,0	896,1	317,6	112,5	970,9	596,5	166,1	268,5	465,4	384,2
1966	2 787,0	2 257,1	839,7	878,6	334,6	131,7	968,5	603,1	177,1	248,8	467,2	394,9
1967	3 116,4	2 377,4	890,2	878,2	420,7	133,4	1 061,0	666,6	285,4	255,2	459,1	443,9
1968	3 779,1	2 509,8	1 127,0	991,0	524,3	115,7	1 295,4	707,0	379,0	279,3	453,4	416,7
1969	4 859,8	2 628,9	1 599,0	958,5	665,6	113,7	1 548,4	761,8	496,4	339,2	550,4	455,6
1970	5 468,2	3 078,1	1 627,0	1 085,1	778,8	153,9	1 901,7	835,5	578,9	487,2	581,8	516,4
1971			2 137,2	1 305,2	870,2	201,3			707,5	567,8	726,9	549,0
1970 IV	1 530,3	826,1	475,0	290,2	229,3	42,2	506,7	231,3	147,5	126,5	171,9	136,0
1971 I	1 342,5	792,1	449,6	278,2	191,3	48,8	393,6	212,4	161,5	134,3	146,4	118,4
II	1 528,2	905,0	514,9	335,7	216,7	53,7	455,7	224,3	167,6	158,5	173,4	132,9
III	1 550,2	877,2	498,3	330,4	204,5	46,3	459,9	219,1	175,0	131,8	212,5	149,6
IV			674,4	360,9	257,6	52,5			203,5	143,3	194,6	148,1
1971 J	457,0	269,3	136,4	118,6	68,4	13,7	146,7	68,8	53,6	41,8	51,9	26,4
A	530,0	298,4	177,2	105,3	64,8	12,5	154,8	72,8	56,2	46,2	76,9	61,6
S	563,8	308,8	186,1	107,3	70,3	18,9	158,4	77,5	65,1	43,7	83,7	61,3
O	609,7	283,9	228,0	115,1	84,5	14,2	157,2	59,1	63,5	42,4	76,5	53,1
N	601,1	304,1	229,9	121,8	74,6	15,1	161,2	71,1	65,4	43,8	70,0	52,2
D			216,5	124,0	95,6	22,3			74,6	57,7	48,3	42,9
1972 J			167,1	102,5					63,1	53,0		
F			201,3	114,8								
3 : BRENNSTOFFE												
1958	782,5	912,8	96,5	224,7	120,1	70,6	149,6	273,5	397,5	183,0	18,9	161,1
1960	873,7	922,4	54,7	210,3	94,8	67,4	199,4	271,9	485,5	192,6	39,2	180,2
1963	1 073,7	1 039,6	84,9	211,5	127,5	89,9	261,6	242,7	544,4	272,4	55,2	223,0
1965	1 100,1	1 110,3	144,4	181,2	110,2	96,7	254,0	303,7	474,1	254,0	117,4	274,8
1966	1 115,0	1 133,0	168,8	201,9	97,1	92,3	208,9	282,1	476,9	249,8	163,3	306,9
1967	1 205,1	1 171,4	157,9	189,5	97,2	97,9	257,4	315,7	484,8	243,7	207,9	324,6
1968	1 363,7	1 318,5	136,5	188,9	114,5	140,1	344,4	324,7	537,8	288,4	230,5	377,4
1969	1 502,4	1 412,8	162,9	183,7	137,7	194,6	463,8	362,8	533,9	276,1	204,0	395,6
1970	1 942,2	1 680,2	179,4	196,8	129,6	180,0	746,9	509,4	660,6	350,4	225,7	443,5
1971			209,3	243,4	146,6	177,2			755,6	407,2	264,6	549,3
1970 IV	517,3	475,6	48,6	46,8	36,7	57,2	202,9	136,8	171,3	107,7	57,9	127,2
1971 I	525,3	490,6	43,8	63,3	31,4	37,5	204,3	166,2	184,0	88,8	61,8	134,7
II	528,3	512,1	49,4	64,5	36,5	46,5	190,5	167,1	186,2	100,3	65,7	133,7
III	561,6	513,1	63,2	57,7	42,2	52,3	185,7	156,2	190,8	109,4	79,6	137,5
IV			52,9	57,9	36,5	41,0			194,6	108,7	57,5	143,4
1971 J	187,2	165,6	22,1	21,0	13,6	15,5	57,7	54,9	64,7	37,0	29,0	37,3
A	197,5	175,9	24,7	19,0	15,1	19,0	68,1	53,6	64,0	36,2	25,6	48,0
S	177,3	171,7	16,6	17,8	13,6	17,5	60,0	47,8	62,1	36,2	25,0	52,3
O	159,1	155,0	18,7	18,7	12,6	13,1	57,5	53,0	62,6	36,2	7,7	34,1
N	181,0	159,2	17,4	17,6	9,6	11,8	65,8	49,0	66,8	34,6	21,4	46,1
D			16,8	21,6	14,0	15,0			64,8	36,3	28,4	67,2
1972 J			15,4	15,9					59,7	30,5		
F			15,2	21,6								

Une ventilation des données ci-dessus par origine et destination est fournie dans le supplément « Le commerce des CE par classes de produits et par zones » pour le dernier trimestre disponible (Voir table des matières).

1) A partir de janvier 1972, comme mois de référence, les valeurs, exprimées auparavant en dollars des Etats-Unis d'Amérique, seront fournies en unités de compte des Communautés Européennes.

2) Nouveau taux de change: mars 1961 pour les Pays-Bas et l'Allemagne (RF); août 1969 pour la France; octobre 1969 et à partir de mai 1971 pour l'Allemagne (RF).

3) 1971: A l'exclusion du commerce des Pays-Bas avec l'Union Economique Belgo-Luxembourgeoise.

8

Zeitraum Période	EG-CE		France 2)		Belg.-Lux.		Nederland 2)		Deutschland (BR) 2)		Italia	
	intra 3)	extra	intra	extra	intra	extra	intra 3)	extra	intra	extra	intra	extra
2,4 : ROHSTOFFE	2,4 : MATIÈRES PREMIÈRES											
1958	622,2	4 777,1	79,1	1 314,6	165,6	431,9	83,3	465,3	182,9	1 712,3	111,3	853,1
1960	993,5	5 881,0	103,9	1 420,8	220,3	594,5	116,9	563,3	313,9	2 109,8	238,6	1 192,6
1963	1 203,7	6 010,8	160,1	1 481,0	272,3	570,6	146,8	541,4	356,0	2 015,8	268,5	1 402,1
1965	1 537,9	6 784,5	195,5	1 506,5	333,3	705,4	183,7	742,8	478,2	2 539,0	347,2	1 290,7
1966	1 700,1	7 164,4	243,1	1 649,8	361,4	719,8	203,0	732,2	492,2	2 517,9	400,4	1 544,7
1967	1 684,8	6 749,6	236,8	1 474,2	318,7	672,4	205,1	718,5	483,8	2 260,9	440,4	1 623,6
1968	1 841,7	7 219,1	266,2	1 465,1	358,8	820,0	230,7	770,6	564,1	2 568,5	422,0	1 594,9
1969	2 213,3	8 254,6	321,1	1 734,8	427,7	674,0	274,9	862,7	679,9	2 938,6	509,7	1 844,4
1970	2 477,3	9 001,9	350,5	1 856,3	464,5	951,6	308,1	981,4	740,4	3 249,8	613,8	1 962,9
1971			381,9	1 867,8	475,2	847,5			784,1	3 225,3	611,8	1 812,3
1970 IV	638,2	2 278,0	95,3	480,8	109,3	241,4	82,7	260,3	188,7	838,3	162,1	457,3
1971 I	606,2	2 186,0	98,0	467,7	119,3	202,7	50,0	244,7	177,6	766,6	161,3	504,4
II	627,1	2 219,6	91,1	483,6	126,1	223,2	60,0	238,0	199,3	809,8	150,5	464,0
III	567,8	2 102,3	87,8	426,9	105,3	210,7	61,0	244,9	184,7	812,3	129,0	407,6
IV			105,0	489,6	124,5	210,8			222,4	836,6	171,1	436,2
1971 J	177,5	719,6	29,1	160,8	29,3	60,4	17,7	82,0	55,3	278,2	46,1	138,2
A	168,0	663,6	23,2	124,5	34,2	72,2	21,0	75,8	54,1	261,7	35,5	129,4
S	221,0	713,1	35,6	141,4	39,8	71,9	22,0	87,4	75,3	272,4	48,3	140,0
O	229,1	720,7	35,3	161,4	40,6	70,0	20,0	85,2	76,4	266,9	56,8	137,2
N	215,3	691,7	33,1	155,2	39,1	68,6	19,5	79,3	67,9	253,7	55,7	134,9
D			36,6	173,0	39,4	71,6			78,8	316,2	58,6	164,4
1972 J			33,3	155,1					58,1	235,0		
F			37,2	157,6								
7 : MASCHINEN UND FAHRZEUGE	7 : MACHINES ET MATÉRIEL DE TRANSPORT											
1958	1 514,5	1 382,9	304,8	373,6	384,6	205,7	454,0	250,4	208,7	374,7	162,3	178,5
1960	2 237,4	2 028,4	408,0	497,3	526,0	275,7	603,4	377,1	386,1	577,8	313,9	300,5
1963	4 369,0	3 150,7	891,4	760,7	851,4	381,2	1 105,3	461,2	636,5	869,0	884,4	678,6
1965	5 362,9	3 453,7	1 212,7	855,8	1 093,8	413,6	1 307,4	539,6	1 098,2	1 204,1	650,9	440,7
1966	6 249,5	3 747,1	1 503,4	958,6	1 308,0	442,4	1 337,7	638,8	1 315,9	1 219,0	784,5	488,2
1967	6 567,8	3 983,9	1 667,2	1 070,3	1 246,2	450,9	1 378,7	619,8	1 294,7	1 206,9	980,9	636,1
1968	7 623,4	4 589,6	2 088,9	1 233,5	1 369,3	516,2	1 516,7	733,8	1 547,1	1 370,8	1 101,4	735,3
1969	9 981,2	5 615,5	2 780,5	1 436,9	1 835,6	615,4	1 800,1	822,8	2 122,0	1 817,3	1 443,0	923,2
1970	12 572,1	7 274,6	3 027,9	1 747,2	2 219,4	754,6	2 303,0	1 106,9	3 057,9	2 590,4	1 963,8	1 075,5
1971			3 477,2	1 983,0	2 666,0	765,9			3 761,3	2 938,9	2 160,8	1 122,8
1970 IV	3 592,2	2 069,9	881,5	471,8	660,5	259,1	644,7	316,4	882,8	702,8	522,8	319,8
1971 I	3 361,1	2 013,8	834,0	494,1	620,7	171,8	474,5	325,7	896,7	740,4	535,3	281,8
II	3 472,4	2 114,9	852,7	507,6	658,8	197,2	485,7	332,2	939,9	761,1	535,4	316,8
III	3 199,8	1 873,8	816,3	459,2	566,9	181,4	444,0	316,4	870,3	675,5	502,4	241,3
IV			974,2	522,1	819,6	215,6			1 054,4	761,9	587,8	282,8
1971 J	1 178,2	656,4	299,9	169,3	191,3	48,6	156,7	97,1	334,9	255,9	195,4	85,7
A	909,2	572,1	214,9	134,0	172,1	58,3	138,8	105,5	223,2	199,5	160,2	74,8
S	1 087,3	632,2	301,8	158,4	178,1	59,1	148,5	113,9	312,2	220,1	146,7	80,7
O	1 262,5	685,9	308,3	180,4	245,3	50,0	158,9	128,4	350,8	237,0	199,3	90,1
N	1 231,5	631,5	318,0	169,9	208,4	52,0	166,6	95,8	356,6	230,4	181,9	83,3
D			347,9	171,8	234,7	68,8			347,2	294,4	206,6	109,2
1972 J			265,3	162,0					274,8	223,3		
F			317,5	226,0								
5,6,8 : ANDERE INDUSTRIELLE ERZEUGNISSE	5,6,8 : AUTRES PRODUITS INDUSTRIELS											
1958	2 944,0	3 073,5	468,9	540,7	558,6	491,2	774,2	387,7	852,7	1 265,5	289,6	388,6
1960	4 722,2	4 570,7	840,5	660,9	759,7	670,8	1 102,2	499,1	1 463,3	2 039,5	556,5	700,5
1963	6 902,8	5 505,0	1 458,3	978,5	1 079,8	763,1	1 439,7	608,2	1 910,6	2 149,5	1 014,4	1 005,7
1965	9 365,4	6 906,3	1 931,2	1 260,3	1 440,7	951,4	2 023,5	799,6	3 063,3	2 987,5	906,7	907,5
1966	10 876,2	7 878,5	2 425,8	1 529,0	1 706,7	1 170,8	2 302,2	890,2	3 276,1	3 161,0	1 165,5	1 127,5
1967	11 330,5	7 714,0	2 732,2	1 525,4	1 739,1	1 142,9	2 378,5	904,9	3 076,4	2 928,8	1 404,3	1 212,0
1968	13 595,0	9 049,7	3 336,2	1 707,4	1 992,9	1 450,7	2 739,7	984,1	4 044,8	3 637,7	1 481,4	1 269,9
1969	17 456,0	11 557,1	4 453,0	2 228,5	2 466,4	1 703,7	3 329,2	1 224,4	5 231,6	4 752,1	1 975,9	1 648,4
1970	20 169,4	13 413,0	4 680,5	2 508,3	2 810,5	1 753,8	3 960,1	1 416,1	6 193,2	5 563,2	2 525,2	2 171,6
1971			5 270,3	2 590,0	3 344,3	1 718,7			7 463,7	5 794,7	2 537,0	1 849,6
1970 IV	5 286,1	3 299,4	1 228,4	638,5	725,7	431,9	1 061,5	374,5	1 618,8	1 343,7	651,7	510,9
1971 I	5 094,8	3 177,2	1 233,3	620,7	834,0	380,5	708,7	378,2	1 672,1	1 313,0	646,7	484,7
II	5 259,7	3 433,1	1 298,7	678,7	835,2	461,9	705,7	408,0	1 786,5	1 410,2	633,5	474,3
III	5 247,3	3 409,6	1 281,9	629,0	783,2	435,1	707,2	386,6	1 893,3	1 513,9	581,7	445,1
IV			1 456,4	661,6	891,9	441,2			2 111,8	1 557,7	675,0	445,6
1971 J	1 781,4	1 179,2	461,7	232,5	233,0	137,5	227,1	126,9	644,7	527,3	215,0	155,0
A	1 563,4	1 014,9	339,0	180,0	255,3	129,2	230,7	121,3	565,4	458,3	173,0	126,0
S	1 891,3	1 175,3	484,7	222,1	279,7	124,4	249,0	138,2	683,2	528,3	194,6	162,3
O	1 994,8	1 205,4	492,5	224,4	291,3	152,5	256,5	130,5	732,2	536,1	222,4	161,8
N	1 906,3	1 115,1	480,3	216,5	271,5	147,0	248,4	122,3	695,5	506,3	210,5	122,9
D			483,6	220,7	279,8	136,5			683,3	516,3	240,5	163,6
1972 J			465,2	221,3					610,6	451,4		
F			516,2	240,8								

In der Beilage « Der Handel der EG nach Warenklassen und Zonen » werden die vorstehenden Angaben jeweils für das letztverfügbare Vierteljahr unterteilt nach Ursprung und Bestimmung ausgewiesen (siehe Inhaltsverzeichnis).

- 1) Vom Berichtsmonat Januar 1972 an werden die Wertangaben nicht mehr in Dollar der Vereinigten Staaten von Amerika, sondern in Rechnungseinheiten der Europäischen Gemeinschaften ausgedrückt.
- 2) Neuer Umrrechnungskurs: März 1961 für die Niederlande und Deutschland (BR); August 1969 für Frankreich; Oktober 1969 und ab Mai 1971 für Deutschland (BR).
- 3) 1971: Ohne den Handel der Niederlande mit Belgien-Luxemburg.

TAB. 8
export

ÉVOLUTION DU COMMERCE DES CE
par classes de produits

MIO UC 1)

Zeitraum Période	EG-CE		France 2)		Belg.-Lux.		Nederland 2)		Deutschland (BR) 2)		Italia	
	intra 3)	extra	intra	extra	intra	extra	intra 3)	extra	intra	extra	intra	extra
2,4 : ROHSTOFFE												2,4 : MATIÈRES PREMIÈRES
1958	583,8	563,1	204,0	165,8	111,2	73,8	123,3	122,7	108,1	126,8	37,3	74,0
1960	963,9	714,1	388,9	185,2	173,4	106,6	177,2	153,5	165,9	164,4	58,5	104,5
1963	1 186,2	881,2	416,8	221,3	230,0	142,4	248,5	180,1	218,4	215,0	72,5	122,5
1965	1 520,8	1 022,4	506,2	239,1	271,2	144,1	338,4	215,0	311,0	267,3	93,9	157,0
1966	1 667,7	1 075,6	530,0	248,6	289,9	146,1	379,1	236,1	375,3	297,4	93,4	147,4
1967	1 654,6	1 094,9	515,0	244,6	275,7	139,4	393,3	251,6	381,1	305,6	89,5	153,7
1968	1 823,9	1 137,9	542,7	256,6	298,8	138,4	452,5	252,3	419,3	323,9	110,5	166,6
1969	2 160,1	1 183,5	651,4	246,1	363,6	144,2	540,3	274,7	474,8	350,4	130,0	168,1
1970	2 443,1	1 270,5	750,9	267,0	395,3	141,2	605,7	300,2	550,7	382,2	140,5	179,9
1971			754,9	284,6	348,4	126,9			595,4	417,8	156,7	192,2
1970 IV	636,9	336,9	182,6	69,5	108,3	39,8	156,5	80,7	151,6	101,1	37,8	45,7
1971 I	576,5	315,3	181,9	69,8	85,1	30,0	124,6	75,9	143,9	95,4	41,0	44,1
II	588,4	315,6	188,6	70,0	89,5	30,2	121,4	61,4	149,1	104,6	39,8	49,3
III	545,3	331,2	173,9	63,9	78,9	30,0	120,1	88,6	139,9	102,3	32,5	46,4
IV			210,5	80,9	94,9	36,7			162,5	115,4	43,3	52,5
1971 J	172,1	97,8	62,9	21,7	26,7	11,1	29,6	16,4	42,0	34,6	10,9	14,0
A	159,3	107,2	47,0	20,4	22,6	6,4	34,1	30,7	45,9	32,7	9,7	17,0
S	212,7	125,0	63,5	21,9	29,1	11,3	56,3	41,5	52,0	35,0	11,8	15,3
O	221,3	113,8	69,0	24,1	30,8	10,9	53,7	28,0	55,7	36,9	12,1	13,8
N	205,7	114,9	67,3	25,3	30,1	11,6	44,9	25,5	49,3	36,4	14,1	16,2
D			74,2	31,5	33,1	12,4			57,6	42,0	17,0	22,5
1972 J			63,2	27,6					45,9	32,6		
F			72,8	26,4								
7 : MASCHINEN UND FAHRZEUGE												7 : MACHINES ET MATÉRIEL DE TRANSPORT
1958	1 620,5	5 145,9	186,0	979,3	214,5	212,5	187,3	349,9	896,8	3 059,8	135,9	544,4
1960	2 317,5	6 579,2	376,9	1 317,1	267,8	219,1	273,6	481,0	1 115,9	3 834,1	283,5	728,0
1963	4 667,4	7 760,0	749,6	1 409,8	578,2	258,6	501,5	542,6	2 292,4	4 524,8	545,8	1 024,2
1965	5 799,6	9 926,9	932,5	1 709,8	877,8	407,3	655,0	697,4	2 515,1	5 754,2	819,3	1 358,1
1966	6 407,9	11 252,1	1 057,8	1 944,0	880,0	453,3	643,3	813,6	2 917,1	6 378,8	909,6	1 662,4
1967	6 776,9	12 118,9	1 111,0	2 192,6	893,0	476,8	644,7	840,9	3 114,4	6 668,4	1 013,8	1 940,3
1968	7 922,5	13 906,8	1 279,1	2 447,3	1 016,8	560,5	744,3	920,6	3 626,3	7 727,0	1 256,1	2 251,4
1969	10 091,1	16 068,7	1 791,7	2 808,1	1 339,3	707,8	952,3	1 083,2	4 521,6	8 853,0	1 486,2	2 616,7
1970	12 716,0	18 687,3	2 484,2	3 380,7	1 624,9	842,1	1 126,1	1 179,8	5 604,0	10 294,0	1 876,7	2 990,7
1971			2 874,7	4 026,9	1 756,7	921,9			6 366,4	12 131,8	2 088,1	3 236,5
1970 IV	3 666,2	5 304,3	748,6	971,2	468,3	253,1	330,0	326,1	1 613,2	2 947,2	506,1	800,7
1971 I	3 353,2	4 951,1	708,9	957,2	420,1	219,6	253,3	309,0	1 487,8	2 726,1	483,2	739,3
II	3 568,3	5 253,4	761,7	1 026,2	423,9	229,8	250,1	316,6	1 597,7	2 871,4	535,0	809,4
III	3 328,8	5 377,4	619,6	903,3	421,3	234,0	227,2	323,0	1 560,6	3 129,3	500,2	787,8
IV			784,5	1 140,2	491,6	238,6			1 720,4	3 405,0	569,7	900,1
1971 J	1 205,2	1 917,1	273,7	358,3	134,1	82,2	81,2	109,7	557,8	1 076,4	158,4	290,6
A	826,1	1 620,9	119,0	248,4	63,5	53,4	67,9	103,5	417,5	970,7	158,3	244,8
S	1 272,1	1 835,0	227,0	300,8	195,5	88,4	79,0	110,2	585,3	1 082,2	185,3	253,4
O	1 276,5	1 919,4	268,6	356,9	130,6	70,1	88,7	116,3	598,7	1 097,2	189,9	278,9
N	1 176,2	1 837,6	247,1	348,4	113,5	61,7	94,2	123,4	544,1	1 023,1	177,3	281,1
D			268,8	434,9	141,7	89,7			576,8	1 282,9	209,1	345,9
1972 J			234,0	337,5					478,3	907,3		
F			252,6	354,3								
5,6,8 : ANDERE INDUSTRIELLE ERZEUGNISSE												5,6,8 : AUTRES PRODUITS INDUSTRIELS
1958	2 950,3	7 522,2	515,3	1 934,6	835,7	1 222,8	450,4	640,8	924,2	2 894,6	224,7	829,4
1960	4 740,7	9 495,9	933,6	2 432,3	1 241,6	1 393,2	624,8	736,3	1 495,8	3 689,3	444,9	1 244,8
1963	6 974,1	9 733,9	1 355,3	3 226,4	1 722,4	1 259,9	894,7	771,6	2 220,6	3 872,1	781,1	1 503,9
1965	9 535,1	12 434,1	1 818,5	2 864,6	2 314,1	1 604,8	1 317,8	982,2	2 743,8	4 892,9	1 341,1	2 089,7
1966	11 025,7	13 307,2	2 001,6	2 958,6	2 629,4	1 644,1	1 512,4	1 029,7	3 276,0	5 440,8	1 606,3	2 234,0
1967	11 534,5	14 477,0	2 017,3	3 128,8	2 692,3	1 682,3	1 605,0	1 162,4	3 630,8	6 066,0	1 589,1	2 437,6
1968	13 793,9	16 014,1	2 357,5	3 304,5	3 260,7	1 861,4	1 924,8	1 297,6	4 237,9	6 684,5	2 013,0	2 866,1
1969	17 587,3	17 500,1	2 902,4	3 523,1	4 233,4	2 000,6	2 462,5	1 446,8	5 386,4	7 459,2	2 602,6	3 070,4
1970	20 260,8	19 914,8	3 538,9	4 042,2	4 925,1	2 214,8	2 874,1	1 604,2	6 088,2	8 669,9	2 834,5	3 383,8
1971			3 979,4	4 326,8	5 085,4	2 241,1			6 912,5	9 567,7	3 438,7	3 732,2
1970 IV	5 325,2	5 307,9	930,6	1 092,0	1 272,4	608,3	765,3	444,1	1 623,0	2 298,7	733,7	864,9
1971 I	5 221,5	5 159,6	954,6	1 070,4	1 204,2	564,0	602,2	413,4	1 666,0	2 234,1	794,4	877,8
II	5 354,6	5 289,1	979,9	1 097,4	1 277,8	583,9	620,6	433,0	1 667,0	2 259,8	809,3	915,1
III	5 372,7	5 473,9	949,7	1 037,4	1 217,6	542,3	617,9	448,9	1 691,7	2 499,1	895,8	946,3
IV			1 095,2	1 121,6	1 385,7	550,9			1 887,8	2 574,7	939,1	993,1
1971 J	1 874,9	1 942,9	364,5	407,9	420,2	192,2	199,3	136,1	571,4	860,8	319,4	345,9
A	1 517,3	1 738,4	244,7	332,4	321,2	141,5	188,5	157,1	496,2	797,6	266,8	309,8
S	1 972,1	1 810,1	341,8	319,0	467,5	205,9	230,2	155,7	624,1	840,8	308,6	288,7
O	2 052,8	1 842,2	386,0	373,4	481,2	161,8	231,6	155,5	639,7	858,3	314,4	293,2
N	1 912,4	1 809,7	358,5	359,7	434,9	182,3	226,1	166,3	601,4	792,9	291,4	308,5
D			350,7	388,5	445,9	187,9			647,5	925,6	335,8	391,5
1972 J			330,8	346,8					551,7	698,5		
F			395,9	369,3								

Une ventilation des données ci-dessus par origine et destination est fournie dans le supplément « Le commerce des CE par classes de produits et par zones » pour le dernier trimestre disponible (Voir table des matières).

1) A partir de janvier 1972, comme mois de référence, les valeurs, exprimées auparavant en dollars des Etats-Unis d'Amérique, seront fournies en unités de compte des Communautés Européennes.

2) Nouveau taux de change: mars 1961 pour les Pays-Bas et l'Allemagne (RF); août 1969 pour la France; octobre 1969 et à partir de mai 1971 pour l'Allemagne (RF).

3) 1971: A l'exclusion du commerce des Pays-Bas avec l'Union Economique Belgo-Luxembourgeoise.

8

Zeitraum Période	EG-CE		France 2)		Belg.-Lux.		Nederland 2)		Deutschland (BR) 2)		Italia	
	intra 3)	extra	intra	extra	intra	extra	intra 3)	extra	intra	extra	intra	extra
5 : CHEMISCHE ERZEUGNISSE												
1958	486,2	613,7	79,4	146,7	131,9	73,2	116,0	84,0	76,7	195,5	82,2	114,3
1960	745,6	906,7	129,2	174,6	162,1	93,5	167,6	132,1	144,2	311,7	142,6	194,8
1963	1 130,9	1 069,8	263,4	257,8	222,1	96,8	213,2	152,9	211,7	349,7	220,4	212,5
1965	1 614,2	1 348,9	376,6	329,8	297,7	130,9	298,8	207,5	371,0	468,9	270,2	211,8
1966	1 918,6	1 434,8	463,9	376,5	336,4	131,0	356,4	234,5	420,1	456,5	341,7	236,3
1967	2 212,8	1 534,9	560,7	401,7	374,4	142,7	401,9	255,9	468,4	472,4	407,4	262,1
1968	2 718,9	1 755,0	718,3	430,0	442,1	167,3	460,7	293,4	619,6	572,1	478,1	292,2
1969	3 396,9	2 128,5	836,3	511,6	517,8	207,0	577,2	339,9	835,5	724,7	630,0	345,3
1970	3 935,2	2 532,5	939,4	587,2	580,2	246,7	659,2	388,7	994,2	887,2	761,8	422,7
1971			1 129,3	656,7	688,7	267,4			1 247,6	929,7	812,4	407,1
1970 IV	1 041,2	640,7	265,1	161,7	148,8	68,9	173,0	95,9	260,4	209,7	194,0	104,5
1971 I	1 040,8	642,2	270,0	166,2	175,0	62,3	125,0	100,4	270,5	207,6	200,2	105,7
II	1 081,0	697,0	274,5	166,1	170,0	63,6	133,1	114,5	308,0	249,1	195,3	103,7
III	1 070,9	692,7	269,2	160,7	160,9	74,4	127,3	107,1	324,9	248,1	188,7	102,4
IV			315,6	163,7	182,7	67,1			344,3	224,9	228,2	95,3
1971 J	360,4	236,6	94,2	56,2	47,9	21,0	40,8	35,3	109,4	90,4	68,1	33,7
A	321,0	200,7	72,5	44,5	50,8	20,8	42,3	33,6	99,9	71,4	55,4	30,4
S	385,6	246,9	102,8	60,1	57,5	23,8	44,3	38,1	115,6	86,3	65,4	38,5
O	400,8	231,5	103,9	55,8	59,9	22,6	45,4	34,3	117,9	81,9	73,7	36,9
N	390,4	196,8	104,1	54,1	57,4	19,6	44,2	27,8	113,1	66,3	71,7	29,0
D			107,6	53,8	58,1	23,9			113,4	77,0	82,8	33,7
1972 J			105,1	57,9					100,7	73,1		
F			108,5	53,9								
5 : PRODUITS CHIMIQUES												
6 : BEARB. WAREN, NACH BESCHAFFENH. GEGLIED.												
1958	1 974,7	2 020,7	330,1	343,6	302,4	369,1	528,7	246,0	647,4	829,1	166,0	232,9
1960	3 218,0	2 997,5	616,6	422,2	433,8	524,8	759,0	288,2	1 063,9	1 322,6	344,6	439,7
1963	4 462,7	3 600,4	907,5	553,5	616,7	594,6	914,2	339,4	1 363,6	1 445,1	660,6	667,7
1965	5 844,3	4 364,3	1 154,8	693,3	811,2	722,8	1 250,4	414,4	2 122,7	1 961,1	505,1	572,8
1966	6 607,0	5 058,7	1 457,3	870,7	978,7	930,8	1 359,1	447,2	2 144,4	2 066,8	667,5	743,2
1967	6 641,8	4 797,9	1 578,6	815,9	955,2	890,5	1 372,8	435,7	1 922,9	1 873,6	812,4	782,3
1968	7 842,6	5 736,8	1 834,4	941,0	1 068,5	1 165,5	1 574,1	461,3	2 577,4	2 372,4	788,2	796,6
1969	10 028,4	7 405,9	2 495,6	1 284,4	1 338,4	1 355,3	1 890,0	582,0	3 251,3	3 090,3	1 053,1	1 094,0
1970	11 594,3	8 486,1	2 689,2	1 459,0	1 538,1	1 347,5	2 239,6	655,1	3 729,9	3 513,2	1 397,5	1 511,2
1971			2 895,8	1 367,9	1 795,6	1 266,4			4 292,4	3 360,8	1 338,0	1 173,2
1970 IV	2 988,4	1 995,3	679,9	351,9	400,3	321,1	595,0	169,1	949,1	807,6	364,1	345,6
1971 I	2 804,8	1 876,3	671,6	331,8	446,2	273,6	372,1	167,5	954,7	782,9	360,2	320,5
II	2 983,1	2 023,9	731,9	368,1	461,4	353,4	382,8	178,1	1 056,8	825,6	350,2	305,7
III	2 822,3	1 951,2	700,7	329,5	404,9	314,0	356,1	168,1	1 065,0	865,8	295,5	273,7
IV			791,6	338,5	483,1	325,5			1 216,0	886,5	332,1	273,3
1971 J	981,0	688,9	262,6	126,4	122,5	101,9	115,9	55,0	367,8	310,1	112,2	95,6
A	821,7	574,9	176,7	94,6	131,8	94,3	116,4	53,6	310,7	257,8	86,1	74,5
S	1 013,8	652,9	263,9	109,7	142,1	84,3	123,4	59,6	386,5	297,9	97,9	101,4
O	1 072,0	683,2	267,1	115,5	151,5	113,5	131,3	57,9	416,2	297,4	105,8	98,9
N	1 048,5	642,5	262,3	109,5	143,5	112,0	134,1	53,9	404,3	295,9	104,2	71,2
D			262,2	113,5	156,0	97,2			395,0	300,3	120,5	101,6
1972 J			255,5	117,2					344,7	255,0		
F			284,2	130,3								
6 : ARTICLES MANUFACT. CLASSÉS PAR MATIÈRES												
8 : VERSCHIEDENE BEARBEITETE WAREN												
1958	483,1	439,2	59,4	50,4	124,2	48,9	129,4	57,7	128,7	240,9	41,4	41,4
1960	758,7	666,4	94,8	64,0	163,9	52,5	175,6	78,7	255,1	405,1	69,3	66,0
1963	1 309,2	834,9	287,3	167,2	241,1	71,6	312,3	115,8	335,1	354,7	133,4	125,5
1965	1 906,9	1 193,1	399,8	237,3	331,8	97,7	474,2	177,8	569,7	557,4	131,4	123,0
1966	2 350,7	1 385,0	504,5	281,8	391,6	109,0	586,6	208,5	711,6	637,7	156,2	148,0
1967	2 475,8	1 381,2	592,9	307,8	409,6	109,6	603,7	213,3	685,1	582,9	184,5	167,6
1968	3 033,5	1 558,0	783,5	336,4	482,2	117,9	704,9	229,3	847,8	693,2	215,1	181,0
1969	4 030,8	2 022,7	1 121,1	432,5	610,3	141,4	861,9	302,6	1 144,7	937,0	292,8	209,2
1970	4 639,9	2 394,4	1 051,8	462,1	691,9	159,6	1 061,2	372,3	1 469,0	1 162,7	365,9	237,8
1971			1 245,0	565,3	860,1	184,9			1 923,7	1 504,3	386,6	269,4
1970 IV	1 256,4	663,4	283,4	124,9	176,6	41,9	293,4	109,5	409,3	326,3	93,7	60,7
1971 I	1 249,1	658,8	291,6	122,7	212,7	44,6	211,6	110,3	447,0	322,6	86,2	58,5
II	1 195,6	705,1	292,3	144,4	203,9	44,8	189,7	115,4	421,7	335,5	88,1	64,9
III	1 354,1	765,8	312,0	138,7	217,4	46,8	223,7	111,3	503,5	399,9	97,5	69,0
IV			349,1	159,5	226,1	48,6			551,5	446,3	114,8	77,0
1971 J	440,0	253,7	104,9	49,8	62,6	14,6	70,4	36,7	167,5	126,8	34,7	25,7
A	420,7	239,3	89,7	40,9	72,7	14,2	72,0	34,1	154,8	129,1	31,4	21,0
S	491,9	275,6	118,0	52,3	80,0	16,2	81,3	40,5	181,2	144,0	31,3	22,5
O	522,0	290,7	121,4	53,2	79,9	16,3	79,7	38,3	198,0	156,8	43,0	26,1
N	467,4	275,8	113,9	52,9	70,6	15,5	70,1	40,5	178,1	144,2	34,6	22,7
D			113,8	53,4	65,8	15,4			175,0	139,0	37,2	28,2
1972 J			104,7	46,3					165,2	123,3		
F			123,5	56,5								
8 : ARTICLES MANUFACTURÉS DIVERS												

In der Beilage « Der Handel der EG nach Warenklassen und Zonen » werden die vorstehenden Angaben jeweils für das letztverfügbare Vierteljahr unterteilt nach Ursprung und Bestimmung ausgewiesen (siehe Inhaltsverzeichnis).

1) Vom Berichtsmonat Januar 1972 an werden die Wertangaben nicht mehr in Dollar der Vereinigten Staaten von Amerika, sondern in Rechnungseinheiten der Europäischen Gemeinschaften ausgedrückt.

2) Neuer Umrechnungskurs: März 1961 für die Niederlande und Deutschland (BR); August 1969 für Frankreich; Oktober 1969 und ab Mai 1971 für Deutschland (BR).

3) 1971: Ohne den Handel der Niederlande mit Belgien-Luxemburg

TAB. 8
export

ÉVOLUTION DU COMMERCE DES CE
par classes de produits

MIO UC 1)

Zeitraum Période	EG-CE		France 2)		Belg.-Lux.		Nederland 2)		Deutschland (BR) 2)		Italia	
	intra 3)	extra	intra	extra	intra	extra	intra 3)	extra	intra	extra	intra	extra
5 : CHEMISCHE ERZEUGNISSE						5 : PRODUITS CHIMIQUES						
1958	467,9	1 574,1	69,2	359,8	65,1	166,3	81,5	191,0	221,3	719,1	30,7	137,8
1960	708,0	1 998,4	127,5	466,1	87,9	165,3	109,9	226,7	328,0	933,1	54,7	207,1
1963	1 100,9	2 421,8	220,3	536,0	139,4	148,0	173,7	273,8	472,3	1 174,1	95,2	289,9
1965	1 584,9	3 158,4	317,5	696,7	212,4	181,6	282,9	370,3	601,9	1 475,5	170,3	434,3
1966	1 903,6	3 486,7	376,5	757,2	248,3	174,0	345,6	417,7	741,4	1 672,7	191,7	465,0
1967	2 205,8	3 793,9	431,9	812,2	294,6	182,1	423,1	469,7	855,3	1 849,4	200,9	480,5
1968	2 703,0	4 295,5	500,2	860,6	398,7	237,2	558,6	549,3	1 020,6	2 093,3	224,9	555,3
1969	3 408,1	4 697,6	646,6	943,5	535,3	273,8	716,8	579,9	1 242,8	2 347,0	266,5	553,4
1970	3 862,5	5 272,4	649,4	983,2	644,2	340,8	854,6	662,8	1 396,4	2 696,8	317,8	588,8
1971			754,5	1 043,1	782,4	364,9			1 625,2	2 913,0	380,4	659,0
1970 IV	1 022,2	1 346,3	167,3	251,0	176,7	89,7	225,9	173,6	368,7	685,5	83,6	146,4
1971 I	1 048,0	1 393,6	178,7	259,0	179,0	92,8	195,6	175,9	401,8	700,3	92,9	165,5
II	1 072,5	1 388,2	190,3	261,7	192,6	83,6	195,8	178,3	397,9	701,1	95,9	163,5
III	1 048,3	1 427,2	179,8	256,0	194,5	88,1	200,2	177,7	381,5	747,5	92,4	157,9
IV			205,7	266,4	216,2	100,5			444,0	764,1	99,4	172,0
1971 J	359,4	487,7	65,6	101,8	63,8	25,0	66,5	54,4	133,0	252,1	30,5	54,5
A	310,1	470,2	51,8	86,6	58,0	26,3	58,8	61,5	111,0	244,7	30,5	51,1
S	376,3	475,7	62,7	77,4	72,0	36,2	74,8	61,7	137,6	250,6	29,3	49,8
O	387,3	458,1	70,1	87,8	69,1	27,2	75,0	54,5	143,3	239,9	29,9	48,7
N	383,0	470,8	68,3	85,5	68,8	31,3	69,2	62,8	145,0	240,6	31,7	50,6
D			67,3	93,1	74,6	39,1			155,8	283,4	35,9	70,2
1972 J			65,6	93,7					134,4	228,9		
F			77,7	96,9								
6 : BEARB. WAREN, NACH BESCHAFFENH. GEGLIED.						6 : ARTICLES MANUFACT. CLASSÉS PAR MATIÈRES						
1958	2 008,3	4 771,6	386,7	1 246,4	686,1	997,4	288,2	384,5	522,7	1 609,8	124,6	533,4
1960	3 309,4	5 849,8	694,1	1 506,4	1 037,5	1 159,6	410,6	426,6	931,6	2 026,8	235,6	730,4
1963	4 469,1	5 303,3	923,1	1 295,5	1 357,5	1 013,3	551,1	386,9	1 291,4	1 871,3	345,9	736,3
1965	5 977,2	6 823,2	1 201,6	1 586,6	1 757,3	1 290,7	788,2	470,1	1 573,8	2 412,9	656,4	1 063,0
1966	6 710,3	7 111,6	1 260,9	1 591,6	1 969,2	1 331,6	880,3	459,9	1 850,5	2 644,2	749,5	1 084,3
1967	6 782,7	7 656,3	1 208,3	1 665,9	1 982,1	1 347,7	885,0	512,5	2 007,7	2 958,5	699,7	1 171,7
1968	7 965,5	8 361,6	1 415,3	1 751,8	2 379,6	1 459,4	1 013,9	555,9	2 253,5	3 228,8	903,2	1 365,8
1969	10 053,4	8 965,4	1 697,8	1 812,9	3 088,5	1 540,4	1 263,8	647,6	2 898,0	3 535,6	1 105,4	1 429,0
1970	11 649,6	10 283,4	2 173,2	2 210,5	3 566,2	1 658,4	1 429,6	686,7	3 308,3	4 175,2	1 172,3	1 552,8
1971			2 306,1	2 300,3	3 447,9	1 644,3			3 680,2	4 696,7	1 455,7	1 782,6
1970 IV	3 027,2	2 789,0	565,7	609,7	889,7	460,0	376,8	193,5	879,8	1 121,6	315,2	404,1
1971 I	2 851,5	2 675,3	553,8	590,7	825,5	413,7	286,6	169,4	882,8	1 102,0	303,0	399,5
II	3 024,6	2 783,3	583,5	588,8	871,4	444,6	301,2	187,8	901,4	1 112,9	367,0	449,3
III	2 910,9	2 818,6	532,1	535,2	824,7	396,7	289,6	198,0	897,1	1 226,6	367,4	462,0
IV			636,7	585,6	926,3	389,3			999,0	1 255,3	418,3	471,8
1971 J	1 030,3	999,4	205,6	202,9	291,2	145,2	93,5	58,4	305,0	424,9	135,1	168,1
A	811,8	889,1	137,8	171,8	214,8	101,6	88,7	72,0	265,2	394,6	105,3	148,9
S	1 065,7	929,4	189,7	161,3	314,3	148,2	107,4	67,8	326,9	407,0	127,4	145,2
O	1 122,3	959,1	218,6	197,8	325,6	115,2	105,0	76,3	335,4	429,3	137,7	140,6
N	1 057,4	922,9	212,5	188,9	292,5	132,8	106,7	78,1	313,3	375,2	132,4	147,8
D			205,6	198,9	291,3	126,6			350,1	450,9	149,5	184,2
1972 J			190,9	184,2					290,0	325,5		
F			212,5	183,8								
8 : VERSCHIEDENE BEARBEITETE WAREN						8 : ARTICLES MANUFACTURÉS DIVERS						
1958	474,2	1 176,6	59,4	328,4	84,5	59,2	80,7	65,2	180,1	565,7	69,5	158,1
1960	723,3	1 647,7	112,1	459,8	116,1	68,3	104,3	82,9	236,1	729,4	154,6	307,3
1963	1 404,2	2 008,8	212,0	494,9	225,5	98,6	169,9	110,9	456,9	826,8	340,0	477,7
1965	1 973,0	2 452,4	299,5	581,4	344,4	132,5	246,6	141,8	568,0	1 004,4	514,4	592,4
1966	2 411,8	2 708,9	364,1	609,8	411,9	138,5	286,5	152,1	684,1	1 123,8	665,1	684,6
1967	2 546,0	3 026,8	377,0	650,7	415,7	152,4	296,9	180,2	767,8	1 258,2	688,5	785,4
1968	3 125,4	3 356,9	442,0	692,2	482,5	164,8	352,3	192,4	963,8	1 362,4	884,8	945,1
1969	4 125,9	3 837,1	558,0	766,8	609,6	186,4	481,9	219,3	1 245,6	1 576,6	1 230,7	1 088,0
1970	4 748,8	4 358,9	716,4	848,6	714,6	215,5	589,9	254,6	1 383,5	1 797,9	1 344,4	1 242,2
1971			918,8	983,2	855,1	231,8			1 607,1	1 958,1	1 602,5	1 290,6
1970 IV	1 275,8	1 172,6	197,6	231,2	206,0	58,5	162,6	76,9	374,5	491,6	335,0	314,3
1971 I	1 322,0	1 090,7	222,1	220,6	199,8	57,5	120,0	68,0	381,4	431,8	398,6	312,8
II	1 257,6	1 117,6	206,1	246,9	213,8	55,7	123,5	66,8	367,7	445,9	346,4	302,3
III	1 413,6	1 228,2	237,9	246,1	198,3	57,5	128,2	73,1	413,1	525,1	436,1	326,3
IV			252,7	269,6	243,2	61,1			444,9	555,3	421,4	349,2
1971 J	485,3	455,7	93,4	103,2	65,3	22,0	39,3	23,4	133,5	183,8	153,8	123,3
A	395,5	379,1	55,0	74,0	48,5	13,6	41,0	23,6	120,0	158,2	131,0	109,8
S	530,1	404,9	89,5	80,3	81,2	21,5	47,9	26,2	159,6	183,1	151,9	93,8
O	543,1	425,0	97,2	87,8	86,5	19,3	51,6	24,8	161,0	189,0	146,8	104,0
N	472,0	416,0	77,7	85,3	73,7	18,2	50,2	25,4	143,2	177,1	127,2	110,0
D			77,8	96,5	80,0	22,2			141,7	191,3	150,5	137,1
1972 J			74,3	68,9					127,2	144,1		
F			105,8	88,6								

8

Une ventilation des données ci-dessus par origine et destination est fournie dans le supplément « Le commerce des CE par classes de produits et par zones » pour le dernier trimestre disponible (Voir table des matières).

1) A partir de janvier 1972, comme mois de référence, les valeurs, exprimées auparavant en dollars des Etats-Unis d'Amérique, seront fournies en unités de compte des Communautés Européennes.

2) Nouveau taux de change: mars 1961 pour les Pays-Bas et l'Allemagne (RF); août 1969 pour la France; octobre 1969 et à partir de mai 1971 pour l'Allemagne (RF).

3) 1971: A l'exclusion du commerce des Pays-Bas avec l'Union Economique Belgo-Luxembourgeoise.

import

Waren - Produits	Monat Mois 1977	EG - CE		France		Belg. - Lux.		Nederland		Deutschland (BR)(1)		Italia	
		intra(2)	extra	intra	extra	intra	extra	intra(2)	extra	intra	extra	intra	extra
		001 LEBENDE TIERE	1000\$ NOV DEC	53540	39732	7363 7533	3531 4104	3061 3192	780 582	912	419	5362 5654	2584 2866
	TONNEN NOV DEC	56919	63154	10105 10387	5560 5208	3620 3629	1488 1112	700	752	6656 6751	4324 4729	35838 28251	51330 47714
011 FLEISCH FRISCH-GEKUEHLT	1000\$ NOV DEC	90054	65799	19132 20215	14116 16514	2215 2548	4114 5352	1022	4114	44534 47164	17138 16526	23151 25620	26317 18871
	TONNEN NOV DEC	83999	68950	17023 18311	14699 17001	3194 3687	5226 6958	1006	5966	46112 46161	16626 15505	16664 18401	26433 18118
012 FLEISCH USW EINFACH ZUBEREITET	1000\$ NOV DEC	1954	322	869 1157	32 28	118 169	82 104	66	49	874 877	77 47	27 12	82 58
	TONNEN NOV DEC	818	231	262 345	11 6	96 94	96 121	43	55	413 382	25 15	4 1	44 31
013 FLEISCHZUBEREITUNGEN KONSERVEN	1000\$ NOV DEC	10107	8455	950 1480	449 480	1027 1002	365 174	319	2654	7116 7893	4147 5241	695 924	840 416
	TUNNEN NOV DEC	7280	5835	583 842	249 314	1042 938	262 154	266	1484	4940 5321	3206 3859	449 664	634 259
022 MILCH UND RAHM	1000\$ NOV DEC	23779	430	191 410	7 30	1845 1294	33 327	3459	58	5286 5267	11 56	12998 11005	321 160
	TONNEN NOV DEC	87354	3145	1409 1557	16 42	5675 5277	85 784	10922	187	16333 13681	32 120	53015 46170	2825 1529
023 BUTTER	1000\$ NOV DEC	19035	2069	4551 12566	209 162	961 2483	1453 1369	1284	179	3490 5834	116 83	8749 7617	112 89
	TONNEN NOV DEC	10321	1710	2509 7153	138 107	526 1430	1271 1162	718	143	2773 2928	75 50	4795 4082	83 66
024 KAESE UND QUARK	1000\$ NOV DEC	35527	10908	2794 3056	1530 1726	5190 5166	973 1112	658	100	16340 15080	3639 3039	10545 8061	4666 3200
	TONNEN NOV DEC	25384	7451	1793 2040	796 887	3817 3816	637 758	508	64	11202 9790	2994 2319	8064 5954	2960 2026
025 VOGELIEIER	1000\$ NOV DEC	13629	1389	2041 3538	216 116	159 229	31 23	120	87	10520 10401	511 102	789 605	544 319
	TUNNEN NOV DEC	17790	1696	2832 4213	292 26	205 295	33 8	241	348	13464 11609	299 120	1048 786	724 404
031 FISCH	1000\$ NOV DEC	15634	35245	5742 5764	9828 11456	2483 2876	1533 2151	1061	2133	3199 3650	9653 10077	3149 3540	12098 10444
	TUNNEN NOV DEC	30403	52150	13313 13402	9989 12242	6833 5199	1918 3298	1967	4633	5801 6177	19753 18690	2489 2727	15857 14711
032 FISCHZUBEREITUNGEN U KONSERVEN	1000\$ NOV DEC	2625	13542	741 777	5605 4567	1120 947	1708 1883	309	1711	370 437	3523 4618	85 106	995 1172
	TONNEN NOV DEC	1650	10816	574 530	4008 3301	482 413	1608 1561	170	1354	330 411	2580 3287	94 80	1266 1434
041 WEIZEN UND MENGENKORN	1000\$ NOV DEC	27412	28560	2	478 1511	6942 7365	1622 3466	3477	8473	10415 13903	9720 9482	6576 3551	8267 5268
	1000 TONNEN NOV DEC	266	418		7 22	73 77	24 48	35	133	97 127	138 132	61 33	116 74
042 REIS	1000\$ NOV DEC	2285	3745	1121 1018	710 1232	83 123	348 1076	180	1215	901 1215	1357 1558	4	115 49
	TONNEN NOV DEC	9285	25717	5181 4483	4466 7525	320 382	2530 9199	792	8145	2992 4351	9073 11239	22	1503 617
043 GERSTE	1000\$ NOV DEC	15119	9825	9 251	3	6805 5402	89 1253	82	26	6781 7155	2686 3519	1442 864	7021 4135
	TONNEN NOV DEC	149763	174806	90 2138		67318 51828	946 16449	740	440	68048 65964	50946 59422	13567 8760	122474 75869
044 MAIS	1000\$ NOV DEC	40113	52521	3 12	1748 1557	11583 8453	5195 2540	15574	4556	12610 14398	17487 21043	343 1801	23535 16297
	TUNNEN NOV DEC	430198	805352	30 84	18947 18136	124162 92135	69508 40797	173262	80669	128502 141055	280990 349486	4242 20571	355238 267703
045 ANDERES GETREIDE	1000\$ NOV DEC	2309	3089	16 9	124 140	1112 1426	379 721	135	706	939 1099	900 756	107 33	980 473
	TONNEN NOV DEC	26040	53314	47 34	1116 1440	13335 16426	5729 12073	1598	12985	9841 11193	20378 13483	1219 373	13106 5709
046 GRIESS UND MEHL AUS WEIZEN	1000\$ NOV DEC	1504	306	171 166		215 174	1	36	31	1082 1009	1		273 12
	TONNEN NOV DEC	9048	3712	953 930		1354 1124	2	245	233	6495 5998	5 4	1 2	3472 96
047 GRIESS UND MEHL A AND GETREIDE	1000\$ NOV DEC	258	2	79 87	2 4	109 78		22		47 43		1	1
	TUNNEN NOV DEC	2278	8	653 721	6 21	1024 796		280	1	320 277	1	1	5
048 ZUBEREITUNGEN A GETREIDEMEHL	1000\$ NOV DEC	14201	1968	3739 3405	358 253	2548 2700	96 113	1013	348	5303 5297	907 1355	1598 864	259 113
	TONNEN NOV DEC	36703	5227	5937 5790	503 362	8346 8904	349 319	2724	1198	16969 17781	2676 6101	2727 1987	501 313
051 OBST UND SUEDFR FRISCH NUESSE	1000\$ NOV DEC	32620	92727	4950 4301	28148 50716	2505 1601	4678 6650	1358	7821	23314 15838	45201 61301	493 537	6879 7158
	TONNEN NOV DEC	112005	398084	13913 13022	113040 200943	9523 6709	23026 32604	4136	33524	81917 65067	193542 258413	2516 1344	34952 38082

(1) Siehe Fußnote 1), Tab. 5.

(2) Ohne den Handel der Niederlande mit Belgien-Luxemburg.

export

Waren - Produits	Monat Mols 1971	EG - CE		France		Belg. - Lux.		Nederland		Deutschland (BR)(1)		Italia	
		intra(2)	extra	intra	extra	intra	extra	intra(2)	extra	intra	extra	intra	extra
		001 ANIMAUX VIVANTS	1000 \$ NOV DEC	47584	4527	21758 20685	2325 1325	8487 8897	64 67	5543	1146	11782 12284	853 1155
	TUNNES NOV DEC	51001	1780	19674 17521	424 293	11666 12081	29 17	8146	667	11532 11400	642 632	3 109	18 26
011 VIANDE FRAICHE REFRIG CONGEL	1000 \$ NOV DEC	89055	7110	12684 13064	4391 3970	17189 19594	457 706	50917	1357	7770 8442	605 1820	495 240	300 93
	TUNNES NOV DEC	87106	8616	11519 11171	5441 5384	17934 20194	688 1270	51622	1387	5636 6577	759 2024	395 179	341 71
012 VIANDES ETC SECHES SAL FUM	1000 \$ NOV DEC	1757	1305	92 104	133 141	812 1080	33 31	150	747	252 244	23 19	451 719	369 417
	TUNNES NOV DEC	847	1029	33 38	109 127	424 567	27 26	84	774	200 130	9 7	106 175	110 121
013 PREP ET CONSERVE DE VIANDE	1000 \$ NOV DEC	9780	15448	1492 1355	1885 2123	4222 4940	261 309	2961	10987	514 564	382 360	591 507	1933 1973
	TUNNES NOV DEC	7337	11895	1040 906	1800 2083	2949 3500	242 428	2402	8597	397 406	309 259	549 472	947 816
022 LAIT ET CREME DE LAIT	1000 \$ NOV DEC	25695	31653	11766 12094	14472 8341	1664 2565	3475 2019	4237	11333	8006 8393	2358 2965	22 36	15 18
	TUNNES NOV DEC	84994	82074	32906 31822	44924 34378	5193 7074	5046 2847	13924	26969	32961 36324	5105 7689	10 16	30 37
023 BEURRE	1000 \$ NOV DEC	15121	5417	3222 3374	1284 4483	329 1387	1982 3585	9778	1947	1792 6349	202 690		2
	TUNNES NOV DEC	8508	4019	1452 1955	828 3113	196 820	1536 2531	5708	1513	952 3270	141 480		1
024 FROMAGE ET CAILLEBOTTE	1000 \$ NOV DEC	33122	12703	13949 12834	4382 5408	643 685	244 242	10929	4475	5852 6195	649 841	1749 1235	2353 3274
	TUNNES NOV DEC	23859	10496	9083 8132	3723 4091	576 585	286 250	9131	4856	4289 4509	539 726	780 535	1092 1480
025 OEUFS D OISEAUX	1000 \$ NOV DEC	12203	1117	252 180	47 53	5782 6972	87 214	5997	580	140 339	363 312	32 9	40 71
	TUNNES NOV DEC	17340	1384	295 238	52 50	8876 9124	108 286	7900	725	239 580	467 376	30 2	32 59
031 POISSONS	1000 \$ NOV DEC	14651	5538	2496 2628	1107 1716	1114 1559	460 370	6968	1916	3246 2269	1757 2648	827 723	698 1004
	TUNNES NOV DEC	26300	10335	3163 2558	1157 1678	2183 3014	579 481	15220	2706	4132 3081	2738 3632	1602 1104	3155 4705
032 PREP CONS POISSONS CRUST	1000 \$ NOV DEC	1557	1899	263 219	520 410	51 65	27 14	427	117	702 804	1163 1277	114 159	72 97
	TUNNES NOV DEC	973	1274	139 79	250 195	31 31	15 3	418	177	329 447	794 859	56 112	38 74
041 FROMENT ET METEIL	1000 \$ NOV DEC	34486	13741	24309 23814	9800 12262	863 1819	5 326	9186	110	128 237	2843 1377		983 1040
	1000 TUNNES NOV DEC	322	217	235 226	169 206	8 18	6	78	2	1 2	37 16		9 10
042 RIZ	1000 \$ NOV DEC	2359	5110	32 59	82 111	417 479	37 45	84	485	49 111	268 164	1777 1266	4238 2846
	TUNNES NOV DEC	10255	37457	104 287	666 1095	1033 1239	121 180	234	2472	171 231	1637 771	8713 6054	32561 42172
043 ORGE	1000 \$ NOV DEC	12926	13129	11211 11550	9983 12241	893 785	266 618	759	293	63 69	2413 1702	1	174 9
	TUNNES NOV DEC	120727	276553	103516 110916	218228 261982	8895 7270	5204 14509	7676	7025	640 551	42891 32272	1	3205 179
044 MAIS	1000 \$ NOV DEC	41293	1277	38052 32718	178 584	983 5134		2142		6 2461	1096 2461	110 76	3 6
	TUNNES NOV DEC	448391	15389	412956 350169	1625 4373	10683 55533		23664		17 42702	17740 42702	1071 774	24 42
045 AUTRES CEREALES	1000 \$ NOV DEC	2245	504	1507 2174	102 969	27 30	3	627	9	27 29	279 1010	57 26	114 50
	TUNNES NOV DEC	24815	6551	17350 23786	1577 10528	233 277	16	6847	40	250 250	4658 15112	135 40	236 89
046 SEMOULE ET FARINE DE FROMENT	1000 \$ NOV DEC	1557	10134	1091 1000	4821 5015	84 136	733 496	3	474	185 149	2309 2724	194 59	1797 789
	TUNNES NOV DEC	9437	132912	6553 6102	65352 63049	489 737	10356 6872	37	6101	1025 820	34558 38444	1333 401	16545 9892
047 SEMOUL FARINE AUT CEREALES	1000 \$ NOV DEC			34 30	100 129	33 132	6 31	10	84	SECRET	SECRET	104 36	63 38
	TUNNES NOV DEC			344 284	1093 1376	988 1729	49 235	105	1163	SECRET	SECRET	723 249	769 479
048 PREPAR DE CEREAL DE FARINE	1000 \$ NOV DEC	12815	9778	3424 3812	3255 3748	3412 4797	2152 2910	2585	1076	1858 1931	2100 1850	1536 1022	1195 1067
	TUNNES NOV DEC	35199	54005	11645 14976	19311 26577	10989 14838	11895 16376	5244	3492	2843 3258	15019 16613	4478 2764	4288 3794
051 FRUITS FRAIS NCIX NUN OLEAG	1000 \$ NOV DEC	41260	25048	8987 5781	5890 4715	1139 1044	257 259	2372	397	536 882	872 591	28226 12911	17632 12000
	TUNNES NOV DEC	132837	88466	33186 26404	24966 19387	7049 4912	1243 979	13810	1894	3292 2466	2851 2482	75500 45497	57512 49743

(1) Voir note 1) du tab. 5.

(2) A l'exclusion du commerce des Pays-Bas avec Belgique-Luxembourg.

import

Waren - Produits	Monat Mois 1971	EG - CE		France		Belg. - Lux.		Nederland		Deutschland (BR)(1)		Italia	
		intra(2)	extra	intra	extra	intra	extra	intra(2)	extra	intra	extra	intra	extra
		052 TRÜCKENFRUECHTE 1000\$ TONNEN NOV DEC NOV DEC	658 1008	8994 25519	85 184	1577 2043	106 188	480 1281	182 222	899 3085	122 109	3470 9660	163 305
053 OBST SUEOFR ZUBEREIT KONSERVEN 1000\$ TONNEN NOV DEC NOV DEC	13144 36574	21005 69198	1623 2362	3396 17096	962 1848	1349 4013	1571 4158	2913 9962	8735 27948	12681 37913	253 258	666 1929	
054 GEMUESE PFLANZEN KNULLEN F ERN 1000\$ TONNEN NOV DEC NOV DEC	32518 273	34622 282	5959 8317	7779 9703	3433 3740	3702 4508	1029	5568	18655 19713	12123 14774	3442 4243	5450 6891	
055 ZUBEREITUNGEN A GEMUESE 1000\$ TONNEN NOV DEC NOV DEC	18759 74137	13089 27985	898 2489	1965 4158	1656 30799	764 2013	654 1730	1016 2486	14935 38099	8147 17688	616 1020	1197 1640	
061 ZUCKER UND HONIG 1000\$ TONNEN NOV DEC NOV DEC	18171 96410	11704 97621	212 1180	7648 61216	452 9285	110 1218	186 1236	936 22081	6509 37619	2227 10296	10812 47090	783 18420	
062 ZUCKERWAREN OHNE KAKAOGEHALT 1000\$ TONNEN NOV DEC NOV DEC	4158 4992	1648 2038	681 920	341 367	597 735	107 146	408 472	312 449	2009 2354	602 715	463 511	286 394	
071 KAFFEE 1000\$ TONNEN NOV DEC NOV DEC	5250 2335	71909 80468	1742 429	18396 20646	1981 1205	5810 5466	557 170	10055 11022	805 498	26210 25077	165 33	12238 18257	
072 KAKAO 1000\$ TONNEN NOV DEC NOV DEC	5238 4696	22146 36367	243 313	3545 5504	1091 910	873 1447	415 452	7095 11920	3426 2957	8161 13591	63 64	2472 3905	
073 SCHOKOLADE U SCHOKOLADEWAREN 1000\$ TONNEN NOV DEC NOV DEC	12773 12793	1199 1303	3581 4005	158 216	1428 1451	273 253	1150	45	4940 4926	538 579	1274 579	145 48	
074 TEE UND MATE 1000\$ TONNEN NOV DEC NOV DEC	123 56	5594 7252	7 2	669 330	40 18	141 115	24 23	2972 5602	20 6	1653 1078	32 7	159 127	
075 GEMUERZE 1000\$ TONNEN NOV DEC NOV DEC	374 271	4311 4476	14 6	1020 1061	94 56	200 185	70 57	398 483	183 148	2192 2326	13 4	501 421	
081 FUTTERMittel 1000\$ TONNEN NOV DEC NOV DEC	29268 313186	73177 786626	3712 29096	9638 90376	6142 97842	8130 94766	4923 98539	18795 251185	5782 54491	30342 287413	8709 33218	6272 62886	
091 MARGARINE UNC AND SPEISEFETTE 1000\$ TONNEN NOV DEC NOV DEC	1448 4555	951 4428	345 926	13 33	470 1786	98 489	328 1220	128 818	145 358	298 750	160 265	414 2338	
099 NAHRUNGSMittel ZUBEREIT A N G 1000\$ TONNEN NOV DEC NOV DEC	7994 16477	2194 4105	1421 2286	921 1652	3140 7626	91 136	577 1410	175 296	1927 3795	848 1678	929 1360	159 343	
111 ALKOHOLFREIE GETRAENKE 1000\$ TONNEN NOV DEC NOV DEC	1589 397172	125 1852	104 517	10 21	560 7705	3 1	230 385175	27 175	693 3761	80 1491	2 14	8 164	
112 ALKOHOLISCHE GETRAENKE 1000\$ TONNEN NOV DEC NOV DEC	48304 133614	24987 50641	9454 59193	7789 16653	8096 12069	2879 10310	2677 4184	2348 5633	21816 53605	8566 15169	6261 4563	3405 2876	
121 ROHTABAK UND TABAKABFALLE 1000\$ TONNEN NOV DEC NOV DEC	4016 2968	36861 28219	443 878	3765 5828	1163 599	2698 2346	1669 884	4830 4213	761 607	24250 15233	1318 599	2086 907	
122 TABAKWAREN 1000\$ TONNEN NOV DEC NOV DEC	7003 2025	791 212	2629 592	269 68	1504 446	149 79	149 51	108 22	1017 634	177 300	1704 298	88 14	
211 HAUTE UND FELLE ROH 1000\$ TONNEN NOV DEC NOV DEC	7684 20549	20360 32525	795 4335	7760 11988	645 1374	912 1607	859 2272	1101 2091	1025 3136	4146 5693	4360 10898	6441 10422	

(1) Siehe Fußnote 1), Tab. 5.

(2) Ohne den Handel der Niederlande mit Belgien-Luxemburg.

export

Waren - Produits	Monat Mois 1971	EG - CE		France		Belg. - Lux.		Nederland		Deutschland (BR)(1)		Italia	
		intra(2)	extra	intra	extra	intra	extra	intra(2)	extra	intra	extra	intra	extra
		052 FRUITS SECHEs CU DESHYDRATES	1000\$ NOV DEC	568	504	165 70	110 64	113 31	12 14	13	41	26 29	107 124
	TUNNES NOV DEC	840	717	217 129	159 106	107 32	12 17	30	54	47 35	127 146	339 393	365 292
053 PREP CONSERVES DE FRUITS	1000\$ NOV DEC	12631	5031	1790 1685	1595 1378	723 720	39 103	2722	455	1992 2132	1133 992	5404 3738	1809 1223
	TUNNES NOV DEC	39433	13344	5809 4965	3970 3012	2286 2170	192 502	6939	994	3317 3377	2332 2122	21082 12926	5856 4011
054 LEGUMES PLANT TUBERC ALIM	1000\$ NOV DEC	28779	14439	3538 4166	2780 3271	5498 8250	1335 1952	14379	6066	1453 1128	2280 5516	3511 4641	1978 2888
	1000 TUNNES NOV DEC	251	96	64 63	31 37	29 37	4 5	132	51	7 4	3 4	19 32	7 12
055 PREPAR ET CONSERV DE LEGUMES	1000\$ NOV DEC	18648	8046	7179 14852	1487 1131	3259 2984	339 427	4273	630	705 692	852 1070	3232 2492	4738 4835
	TUNNES NOV DEC	51477	28231	16655 14852	3211 2132	13757 12417	1272 1507	9394	1214	1479 1179	965 993	10192 7562	21569 22808
061 SUCRE ET MIEL	1000\$ NOV DEC	20109	16275	14548 10020	12162 11322	2458 5895	690 4853	349	2072	2232 3150	1308 3601	122 44	43 24
	TUNNES NOV DEC	108020	127327	79248 57579	99209 112195	15077 29049	4240 25353	4284	13510	8843 12045	10195 20898	568 191	173 97
062 CONFIS SUCRERIES SANS CACAO	1000\$ NOV DEC	3792	2612	826 844	651 495	799 1193	153 225	949	828	585 465	334 435	633 388	646 421
	TUNNES NOV DEC	4648	3022	716 778	770 618	1223 1841	195 266	1490	1211	698 555	365 454	521 322	481 365
071 CAFE	1000\$ NOV DEC	3995	2128	510 548	412 176	466 556	31 44	1506	730	1428 1613	794 1581	85 69	161 81
	TUNNES NOV DEC	1580	879	244 523	290 104	184 256	9 12	730	181	390 450	321 449	32 35	78 44
072 CACAO	1000\$ NOV DEC	3989	6745	13 10	34 94	44 38		3313	5679	310 210	767 1040	309 248	265 347
	TUNNES NOV DEC	4053	7436	51 11	70 209	55 43		3165	5967	386 268	1155 1353	396 369	244 308
073 CHOCOLAT ET PREP AU CACAO	1000\$ NOV DEC	12068	3478	1048 876	438 298	2495 2060	396 659	4135	683	2444 2114	1158 1667	1946 1199	763 688
	TUNNES NOV DEC	12184	2913	1273 1247	384 306	2567 2352	1061	4711	558	2159 2048	891 1523	1474 981	420 354
074 THE ET MATE	1000\$ NOV DEC	290	1732	3	10	102	125	175	1497	10	97		3
	TUNNES NOV DEC	173	2128	1	3	33	40	137	2027	2	56		2
075 EPICES	1000\$ NOV DEC	379	707	105 121	61 77	16 23	8	72	359	155 161	177 178	31 11	102 95
	TUNNES NOV DEC	213	621	26 48	47 65	4 14	2	70	426	89 75	67 79	24 12	79 71
081 ALIMENTS POUR ANIMAUX	1000\$ NOV DEC	24908	12217	9372 10196	2823 2749	2589 2923	699 713	7111	1673	5315 7883	6014 7727	521 514	1008 1186
	TUNNES NOV DEC	278941	90016	111047 118792	23093 24191	29368 33406	3824 4047	51918	9153	77676 110866	45096 54180	8932 8506	8850 8806
091 MARGARINE ET GRAISSES ALIM	1000\$ NOV DEC	1515	4432	110 123	514 607	513 505	147 312	179	3324	713 711	312 260		135 4
	TUNNES NOV DEC	4511	14094	435 462	1986 2116	1550 1597	611 1468	496	9833	2030 1948	1115 1026		549 12
099 PREPARAT ALIMENTAIRES NDA	1000\$ NOV DEC	6045	5778	1355 1259	1549 1544	1194 1917	510 295	848	1877	1816 1429	1462 1420	832 731	380 263
	TUNNES NOV DEC	11131	7213	2910 2839	2595 2818	2291 3587	542 517	1210	1941	3139 2635	1673 1746	1581 1570	462 375
111 BOISSONS N ALC EXC JUS FRUITS	1000\$ NOV DEC	2005	1610	688 691	1143 878	627 447	1	188	94	243 383	136 233	259 143	236 164
	TUNNES NOV DEC	464384	12012	10753 10537	10293 7616	3827 3710	2	978	341	448129 494670	332 683	697 387	1044 683
112 BOISSONS ALCOOLLIQUES	1000\$ NOV DEC	50062	45453	30565 30263	29523 30759	2195 2386	47 77	928	3785	1769 2020	4605 5593	14605 12865	7493 5119
	TUNNES NOV DEC	146748	66436	46281 52543	30547 36892	15700 12467	340 543	3556	9186	4849 5240	8098 9959	76362 71036	18265 11617
121 TABACS BRUTS ET LECHETS	1000\$ NOV DEC	1899	679	142 208	21 168	161 214		23	320	71 193	251 446	1502 1455	87 362
	TUNNES NOV DEC	2291	451	96 156	21 142	195 260		25	177	584 938	170 271	1391 1559	83 410
122 TABACS MANUFACTURES	1000\$ NOV DEC	9705	5624	516 903	1170 1199	3182 3287	71 99	4374	3464	1148 915	907 1044	485 43	12 25
	TUNNES NOV DEC	2830	2075	651 684	1003 814	714 820	15 21	875	840	256 186	214 233	334 9	3 16
211 PEAUX BRUTES SAUF PELLETERIES	1000\$ NOV DEC	8385	5328	3464 4678	1615 1855	1174 1148	59 61	1201	1565	2460 2318	1469 1270	86 181	620 717
	TUNNES NOV DEC	21226	10016	7358 7842	2507 2796	2966 3113	151 159	3685	3677	5942 5337	2856 2384	1275 1688	825 817

(1) Voir note 1) du pag. 5.

(2) A l'exclusion du commerce des Pays-Bas avec Belgique-Luxembourg.

import

Waren-Produits	Monat Mois 1971	EG - CE		France		Belg. - Lux.		Nederland		Deutschland (BR)(1)		Italia	
		intra(2)	extra	intra	extra	intra	extra	intra(2)	extra	intra	extra	intra	extra
		212 PELZFELLE RUH	1000 \$ NOV DEC	550	11893	1 31	828 1347	356 539	163 483	14	39	38 185	10373 23974
221 GELSAATEN UND GELFRUECHTE	1000 \$ NOV DEC	7454	75212	72 63	9829 14785	304 951	2925 5163	151	18881	921 1294	29689 44490	6006 4315	13888 9656
	TUNNEN	49912	539399	745 532	60263 113291	1754 7900	24049 44579	1358	159364	4491 5861	200102 331129	41564 31661	95621 64972
231 KAUTSCHUK	1000 \$ NOV DEC	12109	27028	2348 3100	9500 7540	1496 1425	1083 883	744	2147	4200 4586	8796 8922	3321 4012	5502 5134
	TUNNEN	36329	74081	7120 9653	24911 20071	5406 5147	3241 2663	2862	6922	12476 11818	24253 25445	8465 10067	14754 13965
241 BRENNHOLZ UND HOLZKUHLE	1000 \$ NOV DEC	597	1690	92 79	196 91	271 302	185 234	55	2	124 201	538 509	55 120	769 1358
	TUNNEN	29789	74345	3232 3641	1932 1020	12457 13354	6627 8399	1982	30	8595 12437	26350 25463	3523 5693	39406 60421
242 ROHHOLZ RUND UD EINF BEHAUEN	1000 \$ NOV DEC	4774	32777	151 150	10176 11710	1150 1140	1966 1618	347	1734	1669 2399	11252 11842	1457 1591	7649 10682
	1000 TUNNEN	157	538	3 3	152 172	60 56	38 40	11	30	47 70	170 172	36 37	148 222
243 HOLZ EINFACH BEARBEITET	1000 \$ NOV DEC	4563	70357	273 351	12205 12651	951 1163	4452 4666	1278	12223	1240 1425	25852 27931	821 664	15625 24089
	1000 TUNNEN	49	643	2 3	99 107	10 12	43 45	15	113	11 13	230 246	11 10	158 232
244 ROHKURK UND KURKABFAELLE	1000 \$ NOV DEC	12	802	1 2	224 277	2 2	4 7	4	87	5 4	230 188	1	257 528
	TUNNEN	89	4057	1	778 1230	4 11	31 27	2	744	83 59	1630 1028		874 1998
251 ZELLSTOFF UND PAPIERABFAELLE	1000 \$ NOV DEC	5173	67642	1255 1095	17473 21168	164 156	5390 4906	193	9087	2345 2221	21044 21823	1216 1561	14648 19960
	TUNNEN	57254	439906	15882 15786	111889 135235	1766 1735	33246 32259	2663	61731	25996 22836	129562 136789	10947 14476	103478 128117
261 SEIDE	1000 \$ NOV DEC	235	2301	34 59	517 654	3 2	11	1	1	183 14	517 509	14 24	1255 2110
262 WOLLE UND TIERHAARE	1000 \$ NOV DEC	14876	32406	483 761	10246 13103	5552 5371	3210 2911	794	1155	4739 5092	8881 8153	3308 3657	8914 7364
	TUNNEN	11410	35151	585 735	12127 15374	4387 4202	4305 3739	601	1230	2896 2989	9582 7801	2941 3103	8907 7449
263 BAUMWOLLE	1000 \$ NOV DEC	1866	52662	507 557	17456 20329	135 196	5039 6674	634	2309	242 236	16811 26119	348 344	11047 14141
	TUNNEN	5217	80262	1833 2066	25812 28927	617 726	7707 10605	1257	3648	981 967	27158 39534	529 856	15937 20255
264 JUTE N VERSP WERG ABFAELLE	1000 \$ NOV DEC	410	3894	194 229	1163 634	68 275	1572 1265	21	141	127 158	799 934		219 555
	TUNNEN	1979	12623	898 1057	3031 1649	294 964	5155 4097	107	686	680 654	2846 3104		905 1666
265 PFLANZLICHE SPINNSTOFFE	1000 \$ NOV DEC	2318	3890	338 377	1326 1928	1039 1258	918 846	14	107	385 406	1032 1296	542 681	507 747
	TUNNEN	5815	21519	1193 1823	7389 9931	6639 9222	5578 4553	103	667	759 831	5255 6414	1121 1374	2630 3423
266 SYNTHET U KUENSTL SPINNFAERN	1000 \$ NOV DEC	21992	10353	3878 4952	786 1076	4606 4239	3307 2108	2223	844	6030 7154	4382 4704	5255 6191	1034 1305
	TUNNEN	26884	13306	4141 5473	1032 1477	5348 4901	2946 2762	3883	1633	6515 7028	5558 6518	6997 8424	2137 3177
267 ABFAELLE V SPINNST U LUMPEN	1000 \$ NOV DEC	2745	1214	897 825	466 627	505 377	55 101	283	103	348 279	216 250	712 907	374 754
	TUNNEN	17025	7242	3925 3587	1672 2367	4050 2580	436 716	2334	543	2536 1731	2024 1727	4180 5243	2567 5113
271 NATUERLICHE DUENGEMITTEL	1000 \$ NOV DEC	542	13547	55 39	4312 6143	124 130	1959 2440	36	1579	42 50	3661 3769	285 215	2036 2121
	1000 TUNNEN	26	542	1	267 378	5 8	149 187	4	127	1	227 239	15 12	172 182
273 WERKSTEINE SAND UND KIES	1000 \$ NOV DEC	11921	6485	2674 2148	864 747	2961 1270	511 401	2299	274	2700 2394	3247 3155	1287 1234	1589 1622
	1000 TUNNEN	4433	1048	582 483	102 117	1681 328	67 54	1169	71	897 839	782 818	104 102	26 33
274 SCHWEFEL U N GER SCHWEFELKIES	1000 \$ NOV DEC	408	6508	37 31	1368 1030	52 59	658 1730	140	685	149 209	2756 1917	30 223	1041 1975
	TUNNEN	13050	377261	123 952	74791 54834	1680 1707	30963 91262	5400	35561	4719 6392	169333 115617	1128 7832	66613 110535
275 NATUERLICHE SCHLEIFMITTEL	1000 \$ NOV DEC	1698	6289	281 379	703 801	345 582	3053 3091	174	1145	507 947	1111 1451	391 229	277 278
276 ANDERE MINERALISCHE ROHSTOFFE	1000 \$ NOV DEC	9275	27333	1455 1439	5305 5624	2006 2592	1733 1497	1578	5742	2770 2680	10274 11023	1466 1549	4279 5988
	1000 TUNNEN	886	567	161 119	154 122	138 191	24 24	300	97	241 169	216 221	46 51	76 125
281 EISENERZE	1000 \$ NOV DEC	4685	68511	9 19	8265 10889	3083 2489	11888 13930	2	5191	1586 1553	32312 38987	5 7	10855 15123
	1000 TUNNEN	1548	5741	1 2	708 962	1207 952	1148 1270		589	340 318	2402 2920		894 1268

(1) Siehe Fußnote 1), Tab. 5.

(2) Ohne den Handel der Niederlande mit Belgien-Luxemburg.

export

Waren - Produits	Monat Mois 1971.	EG - CE		France		Belg. - Lux.		Nederland		Deutschland (BR)(1)		Italia	
		intra(2)	extra	intra	extra	Intra	extra	intra(2)	extra	intra	extra	intra	extra
212 PELLETERIES BRUTES 1000\$	NOV DEC	545	853	110 298	367 548	5 142	13 108	60	166	370 694	307 182	1	
221 GRAINES NUIX OLEAGINEUSES 1000\$	NOV DEC	6252	1645	3564 3678	167 459	327 331	12 10	330	358	1964 2250	1039 1014	67 11	69 35
	TONNES	38528	10333	23524 21587	1115 3521	2697 2420	78 46	1369	1115	10477 12664	7885 7868	61 4	140 35
231 CAOUTCHOUC 1000\$	NOV DEC	9260	12035	4336 4075	3600 3852	595 641	268 541	2212	2961	1827 1933	3895 4517	290 282	1311 1521
	TUNNES	27826	32254	11491 11152	8539 9152	2087 2420	967 2107	7263	9668	5959 6321	8728 9303	1026 714	4352 4782
241 BOIS DE CHAUFF CHARBON DE BOIS 1000\$	NOV DEC	553	201	335 449	37 43	23 22		57	8	138 149	152 161		4 21
	TONNES	23719	5198	15409 23524	1555 1832	973 702		2489	25	4848 7322	3569 5278		49 51
242 BUIS ROUNDS BRUTS SIMPL EQUAR 1000\$	NOV DEC	5610	1913	3204 3465	809 910	854 832	79 122	357	23	1180 1265	988 990	15 24	14 28
	1000 TUNNES	192	38	130 139	21 23	25 23	2 3	11		26 31	15 16		
243 BOIS FACONNES OU SIMPL TRAV 1000\$	NOV DEC	5372	2925	2525 3024	1364 2245	854 922	61 50	287	31	1276 1307	1145 1181	30 47	324 488
	1000 TUNNES	56	25	34 32	15 27	7 8		2		13 13	8 8		2 2
244 LIEGE BRUT ET DECHETS 1000\$	NOV DEC	15	71	4 2	17 31	1		4	1	3 4	1 5	4 1	52 45
	TONNES	127	434	18 17	78 219	1		78	1	1 2	3 3	30 9	355 298
251 PATES A PAPIER ET DECHETS 1000\$	NOV DEC	5224	1686	1333 1193	899 1863	1992 2250	176 184	1120	37	769 811	524 547	10 84	50 43
	TONNES	60941	14573	11113 10202	7609 12221	21610 24441	1470 1607	19037	365	9140 9752	4872 4795	41 418	257 233
261 SOIE 1000\$	NOV DEC	184	164	38 54	1 7					1 1	119 247	145 160	44 101
262 LAINES ET POILS URIG ANIMALE 1000\$	NOV DEC	14171	3940	10494 11594	2002 2001	2455 2688	611 755	296	295	867 1056	883 1273	59 127	149 234
	TUNNES	10888	2983	7158 7796	1537 1611	2398 2283	473 649	282	222	975 1210	611 725	75 220	140 335
263 COTON 1000\$	NOV DEC	1586	1051	148 388	132 222	146 217	96 103	177	51	1071 1404	736 759	44 37	36 53
	TONNES	5146	3026	626 1010	502 648	843 1093	356 421	844	250	2625 2950	1780 1770	208 260	138 150
264 JUTE NON FILE ETUPE DECHET 1000\$	NOV DEC	370	19	5 5	1 3	222 219	18 15	112		31 32	7	5	
	TONNES	1981	102	55 52	5 17	1293 1212	78 110	462		171 156	19 42	44	
265 FIBRE VEGET SAUF COTON ET JUTE 1000\$	NOV DEC	2265	1171	1188 1564	267 391	929 1016	769 1959	21	44	46 46	52 74	81 24	39 25
	TONNES	9634	2476	6142 8029	576 831	3126 3714	1602 3928	47	96	182 171	151 160	137 79	51 27
266 FIBRES TEXT SYNTH ART DISC 1000\$	NOV DEC	23083	17101	5267 7665	1916 3851	3153 4261	350 394	3168	1026	8921 9223	9439 9327	2574 3156	4370 6979
	TONNES	27482	18464	6836 9442	2573 5632	3684 4969	486 556	3605	1194	10637 11780	9588 9969	2720 3497	4623 8908
267 FRIPERIE DRILLES CHIFFONS 1000\$	NOV DEC	2604	1951	173 183	251 376	361 457	447 608	464	501	1560 1347	606 857	46 62	146 227
	TONNES	16444	7916	1228 1401	1016 1399	1715 2092	1236 1801	3158	2591	10048 7776	2756 2580	295 411	317 606
271 ENGRAIS NATURELS 1000\$	NOV DEC	399	100	139 33	30 18	132 117	8 29	54	4	66 114	58 77	8 11	2
	1000 TUNNES	17	5	9 2	2 2	2 2	1	1		5 8	3		
273 PIERRES CONSTRUC SABL GRAVIERS 1000\$	NOV DEC	8614	3825	2038 1892	684 717	2366 3067	308 361	146	35	2586 3632	958 806	1478 1477	1840 1970
	1000 TUNNES	2987	678	903 822	321 300	842 1267	63 67	64	5	1142 1659	157 117	36 33	132 105
274 SCUFRE PYRITE DE FER NJN GR 1000\$	NOV DEC	307	1276	264 297	1055 2036	6 7	14 25			18 265	120 20	19 20	87 26
	TONNES	10887	60943	10460 12030	55152 110102	98 105	179 345			205 70	2192 6691	124 129	3420 548
275 ABRASIFS NATURELS DIAM INDUST 1000\$	NOV DEC	2727	5615	133 134	72 121	1853 852	4353 3107	343	829	313 312	193 218	85 99	168 316
276 AUTRES PROD MINERAUX BRUTS 1000\$	NOV DEC	9387	6385	2556 2456	1042 877	1128 1285	160 258	1854	1660	3322 3473	2355 2503	527 625	1168 3050
	1000 TUNNES	968	277	212 115	45 46	282 316	11 23	72	89	384 394	91 105	18 14	41 88
281 MINERAIS DE FER 1000\$	NOV DEC	4447	205	4335 4014		86 175	2 5	2	62	20 34	53 26	4 5	88 162
	1000 TUNNES	1531	23	1515 1404		12 24			8	2 4	4 6	2 2	11 21

(1) Voir note 1) du tab. 5.

(2) A l'exclusion du commerce des Pays-Bas avec Belgique-Luxembourg.

import

Waren - Produits	Monat Mois 1971	EG - CE		France		Belg. - Lux.		Nederland		Deutschland (BR)(1)		Italia			
		intra(2)	extra	intra	extra	intra	extra	intra(2)	extra	intra	extra	intra	extra		
		282 ABF U SCHRUTT V EISEN STAHL 1000 TONNEN	NOV DEC	18805 491	7349 152	932 18	500 4	2083 59	71 1	433 7	213 4	1449 44	1043 17	13968 363	5522 126
283 UNEDLE NE METALLERZE 1000 TONNEN	NOV DEC	2388 9	43410 733	437 1	10655 230	11901 153	454 12	11663 100	149 34	2017 1	907 292	16350 413	441 2	2725 135	
284 ABFAELLE VGN NE METALLEN 1000 TONNEN	NOV DEC	17518 49788	10819 37089	1508 6598	852 2182	2338 8161	4462 1651	2300 24568	1223 5226	973 4434	6345 10815	5248 13493	3580 8455	1446 5884	
285 SILBER U PLATINERZE U ABF 1000 TONNEN	NOV DEC	650	842	213 275	178 343		30			1	437 814	663 1229	4	344	
286 THORIUM URANERZE U ABFAELLE 1000 TONNEN	NOV DEC	5	414		414 2523						5				
291 ROHSTOFFE TIER URSPRUNGS 1000 TUNNEN	NOV DEC	3749 17670	14049 18636	524 3360	2774 4254	3523 5931	400 4907	441 3546	339 1851	994 1938	1418 5853	8682 8797	668 1612	1277 2618	
292 ROHSTOFFE PFL URSPRUNGS 1000 TONNEN	NOV DEC	30101 24386	15872 37436	4227 5451	3019 6124	4499 9178	1623 2735	818 1210	1243 1162	1677 1225	2877 7025	19013 12259	7188 14505	2921 2829	1970 7103
321 KÖHLE KOKS UND BRIKETS 1000 TONNEN	NOV DEC	55203 1989	30273 1541	22057 761	7661 310	8864 375	16298 585	1934 572	4814 94	7097 243	4050 201	2925 117	6829 455	6826 283	9799 441
331 ERDDEL RUH U TEILW RAFFIN 1000 TONNEN	NOV DEC		745453		167740 272057		929	45491 48501		144222		198061 212874		189939 235860	
332 ERDÖLDESTILLATIONSERZEUGNISSE 1000 TUNNEN	NOV DEC	87690 3116	50858 1890	15973 497	10476 315	8850 280	8127 369	4586 183	4117 160	6807 265	10813 414	54861 73559	15323 26416	1922 3802	9660 10398
341 ERDGAS UND INDUSTRIEGASE 1000 TONNEN	NOV DEC	31579 243	2611 1226	8254 76	1505 1226	2382 2751	6942 42	7569 36		241		16013 15618	113 97	129 58	951 144
351 ELEKTRISCHER STRGM 1000 kWh	NOV DEC	130075	194988	129904 11884	194988 369752					171					
411 TIERISCHE FETTE UND ÖLE 1000 TUNNEN	NOV DEC	3410 15117	9423 49465	520 1868	1215 5861	490 2371	570 2982	737 4134	964 5241	1239 7298	3440 20014	881 2175	3548 2599	200 786	483 4986
421 FETTE PFLANZL ÖLE MILD 1000 TUNNEN	NOV DEC	8310 22928	32261 65029	2607 6254	11774 22009	3724 7494	1235 3611	878 2480	1045 2897	913 2999	1043 3020	1913 7839	8070 22689	1642 4618	10329 16427
422 ANDERE FETTE PFLANZLICHE 1000 TUNNEN	NOV DEC	7855 24359	12077 47324	1821 5380	2644 8854	2464 8806	1604 4442	1529 4248	634 2126	1163 4052	2856 12779	2872 9380	4004 16396	395 1105	1939 7169
431 ÖLE UND FETTE VERARBEITET 1000 TUNNEN	NOV DEC	6463 22656	1990 7401	3026 10693	188 491	300 692	823 2980	66 200	151 666	492 1528	317 1715	1236 5233	958 5065	886 4171	461 2222
512 ORGANISCHE CHEM ERZEUGNISSE 1000 TONNEN	NOV DEC	91429	58703	23448 24022	19755 17578		9886 10028	5663 8227		9775	9496	31774 30494	16584 19000	16546 19114	7205 8631
513 ANORGANISCHE CHEM GRUNSTOFFE 1000 TONNEN	NOV DEC	21853	10757	5187 5685	1844 1595		4217 3609	798 601		3063	1649	5554 6898	4841 6773	3832 3972	1625 1660
514 AND ANORGAN CHEM ERZEUGNISSE 1000 TONNEN	NOV DEC	13772	5431	2558 2631	1407 997		1713 1577	379 331		2293	803	4150 4905	1871 2709	3058 3693	971 1362
515 RADIOAKTIVE STOFFE UND OGL 1000 TONNEN	NOV DEC	875	940	221 117	104 178		52 107	42 607		251	54	229 233	685 680	122 192	55 339
521 TEER UND TEERERZEUGNISSE 1000 TONNEN	NOV DEC	2382	1295	365 445	104 791		179 178	9 10		77	396	1621 1571	641 937	140 124	145 119
531 SYNT ORG FARBST USW 1000 TONNEN	NOV DEC	9691	9575	2835 2817	2440 1909		1561 1323	763 930		1121	818	1031 908	4302 3234	3143 4652	1652 1958
532 FARB U GERBSTOFFAUSZUEGE 1000 TONNEN	NOV DEC	840	859	168 159	216 263		58 65	20 47		111	63	101 141	111 185	402 396	449 435
533 PIGMENTE FARBEN LACKE USW 1000 TONNEN	NOV DEC	16086	5042	4282 3580	1244 1062		2678 2303	526 445		2434	923	4065 3469	1639 1911	2627 2899	710 752
541 MEDIZIN U PHARM ERZEUGNISSE 1000 TONNEN	NOV DEC	31298	31949	6654 6247	8859 8938		8368 7747	4522 5078		3780	2679	6961 7169	10668 15890	5535 7395	5221 6133

(1) Siehe Fußnote 1, Tab. 5.

(2) Ohne den Handel der Niederlande mit Belgien-Luxemburg.

TAB. 9

COMMERCE DES CE
par produits

export

Waren - Produits	Monat Mois 1971	EG - CE		France		Belg. - Lux.		Nederland		Deutschland (BR)(1)		Italia		
		intra(2)	extra	intra	extra	intra	extra	intra(2)	extra	intra	extra	intra	extra	
282 FERRAILLES	1000 \$	NOV DEC	16201	975	8352 9308	94 229	997 1245	110 80	848	394	5719 8524	376 345	285 248	1 5
	1000 TONNES	NOV DEC	438	22	230 257	2 6	28 39	3 1	30	9	149 226	8 5	1 1	
283 MINERAIS NON FERREUX	1000 \$	NOV DEC	2950	2781	247 199	120 149	415 279	853 863	1355	1408	903 1728	234 515	30 37	166 308
	1000 TONNES	NOV DEC	10	6	1 1	1	2 1	3 2	2	2	6 8	1 1	1 2	1 2
284 DECHETS DE METAUX NON FERREUX	1000 \$	NOV DEC	14841	4627	5392 3882	1680 1073	1938 2638	659 513	2196	638	4872 5544	1584 2266	443 1530	66 189
	TONNES	NOV DEC	44245	9414	10654 8141	4207 1640	9078 12512	1052 845	4886	1663	18707 20905	2218 6836	920 8680	274 255
285 MINER ARGENT ET PLATINE	1000 \$	NOV DEC	616	80		2	79 242	46 11	537	11		1	68	23 95
286 MINER THORIUM URANIUM DGCH	1000 \$	NOV DEC												
291 MAT BRUTES ORIG ANIMALE	1000 \$	NOV DEC	3852	4485	1054 1208	800 1054	683 651	793 768	979	936	802 790	1725 2233	334 420	231 261
	TONNES	NOV DEC	15475	9114	1802 1451	682 585	2900 3092	1354 1361	3710	3067	5022 4624	3461 2050	2041 1902	550 740
292 MAT BRUTES ORIG VEGETALE	1000 \$	NOV DEC	30322	16595	2287 3900	1628 3467	3359 3844	1218 1396	18144	9204	1413 2510	2667 4004	5119 7174	2282 4418
	TONNES	NOV DEC	25468	13667	4217 4668	3368 6215	5060 6178	1275 1293	11515	6193	1070 1090	1537 1957	3606 4340	1294 2656
321 CHARBON COKES ET AGGLUMERES	1000 \$	NOV DEC	64222	13522	2868 2819	1178 1426	1255 1400	655 877	2320	1649	57720 55172	8845 10739	59 131	1195 2025
	1000 TONNES	NOV DEC	2102	368	99 99	34 38	54 64	18 24	101	62	1847 1718	225 278	1 3	29 48
331 PETROLES BRUTS ET PART RAFF	1000 \$	NOV DEC	13592	12668		2			13592	12668		25034		
	1000 TONNES	NOV DEC	648	637					648	637		683		
332 DERIVES DU PETROLE	1000 \$	NOV DEC	78608	127475	11926 10648	12890 12969	8306 12510	10971 13687	28568	33990	8559 9062	25316	21249 28225	44308 60236
	1000 TONNES	NOV DEC	2901	4543	383 342	400 347	241 405	410 500	1083	1516	257 267	689	937 1274	1928 2830
341 GAZ NATURELS ET GAZ D USINES	1000 \$	NOV DEC	20029	3171	271 557	1398 1657	51 71	208 404	19143	511	487 593	460 522	77 89	594 907
351 ENERGIE ELECTRIQUE	1000 \$	NOV DEC	4523	2338	2344 2764	2158 5590			2179	180				
	1000 KWH	NOV DEC	498984	251405	266496 271726	229405 569017			232488	22000				
411 CORPS GRAS D ORIGINE ANIMALE	1000 \$	NOV DEC	3454	1259	865 857	270 285	607 577	37 46	169	379	1268 1149	548 392	545 318	25 64
	TONNES	NOV DEC	15587	4144	4461 4306	952 1184	2789 2574	82 104	675	1143	6581 6010	1940 1360	1081 580	27 91
421 HUILE VEGETALE FIXE DOUCE	1000 \$	NOV DEC	10007	8294	2182 3277	3578 2037	2252 1832	3 18	2981	794	1630 2192	1258 2074	962 169	2661 1037
	TONNES	NOV DEC	28980	22238	5596 6081	11446 4812	5450 4259	4 36	10139	2339	4870 6873	3532 6195	2525 241	4917 1537
422 AUTRES HUILES VEGET FIXES	1000 \$	NOV DEC	6580	1820	458 702	471 348	682 579	50 32	2967	895	1805 1818	396 617	628 438	8 3
	TONNES	NOV DEC	20872	4946	1225 1995	1009 793	2147 1906	101 63	10347	2796	5685 5374	1028 1682	1468 941	12 4
431 HUILES ET GRAISSES ELABOREES	1000 \$	NOV DEC	5523	4149	330 300	293 380	434 523	13 30	2468	1172	2120 1889	2499 3264	171 209	172 68
	TONNES	NOV DEC	20067	11849	1675 1140	871 1192	1731 2454	51 66	9883	3243	6539 5589	6975 10046	839 854	709 288
512 PRODUITS CHIMIQUES ORGANIQU	1000 \$	NOV DEC	79477	89586	10378 10497	12273 13561	15937 15141	9430 12902	17682	16904	28910 31862	41790 57352	6570 6231	9189 15581
513 ELEMENTS CHIMIQUES INORGANI	1000 \$	NOV DEC	21467	27672	3211 3062	5979 6224	5528 6348	3498 2872	3913	2948	7988 8515	12043 11958	827 1794	3204 3265
514 AUTR PROD CHIM INORGANIQUES	1000 \$	NOV DEC	13147	19201	2803 2745	4463 3993	2564 2854	1761 1909	1820	2094	4663 4213	9344 9455	1297 1035	1539 2167
515 MATERIAUX RADIOACTIFS ASSIM	1000 \$	NOV DEC	793	1146	396 256	371 245	1 3		45	57	292 204	678 239	59 68	40 90
521 GOUDRONS MINER DER CHIM BRUT	1000 \$	NOV DEC	1087	1357	155 127	82 160	263 167	111 166	248	422	372 424	692 875	5 160	50 55
531 COLOR ORGA SYNT ETC	1000 \$	NOV DEC	9657	28690	1807 1493	2662 2102	717 622	298 240	335	461	6574 7899	24778 32582	224 325	491 1078
532 EXTRAITS COLORANTS	1000 \$	NOV DEC	916	1871	180 252	420 634	35 50	4 35	1	3	644 677	1336 1452	56 45	108 321
533 PIGMENTS PEINTURES VERNIS	1000 \$	NOV DEC	17197	18472	2955 2594	2039 2316	2135 2214	952 880	3383	3334	8415 8336	10776 12146	309 258	1371 1814
541 PRODUITS MEDICIN ET PHARMAC	1000 \$	NOV DEC	32409	77444	5826 7226	16117 18026	5912 7243	4254 4727	3205	7955	12655 14474	35878 41748	4811 6132	13240 16304

(1) Voir note 1) du tab. 5.

(2) A l'exclusion du commerce des Pays-Bas avec Belgique-Luxembourg.

import

Waren - Produits	Monat Mois 1971	EG - CE		France		Belg. - Lux.		Nederland		Deutschland (BR)(1)		Italia	
		intra(2)	extra	intra	extra	intra	extra	intra(2)	extra	intra	extra	intra	extra
		551 AETHERISCHE OELE U RIECHSTOFFE 1000 \$ NCV DEC		4123	6436	609 544	2960 3170	484 353	142 123	392	726	1948 1977	2121 1628
553 RIECH UND SCHOENHEITSMITTEL 1000 \$ NCV DEC		7806	1675	689 724	507 519	1958 1838	126 147	1266	314	2705 2343	497 390	1188 1366	231 343
554 SEIFEN PUTZ UND WASCHMITTEL 1000 \$ NCV DEC		10097	2656	3339 3798	588 602	1966 2355	251 305	1132	463	1588 1526	770 2072	2072 2851	584 507
561 CHEMISCHE GUENGMITTEL 1000 TONNEN NOV DEC		21129	8673	10262 11965	2760 3650	4023 4224	1309 1077	612	405	4877 4496	1296 1722	1355 1440	2903 2038
571 SPRENGSTOFFE 1000 \$ NOV DEC		1955	1594	388 401	112 174	283 302	78 57	510	171	382 562	1146 866	392 356	87 163
581 KUNSTSTOFFE KUNSTHARZE USW 1000 \$ NCV DEC		110969	26697	25526 30223	5335 5717	14195 14770	2609 3666	12566	5632	35948 36324	9985 10778	18734 20970	3136 4413
599 CHEMISCHE ERZEUGNISSE A N G 1000 \$ NCV DEC		46123	24161	13588 13828	5853 6527	5766 7296	2335 2245	4794	3254	10137 10359	9150 9499	11838 12381	3569 4304
611 LEDER 1000 \$ NOV DEC		15175	13201	2221 2129	4359 3736	1566 1455	651 730	1424	740	8142 9612	4959 4990	1822 1741	3492 5158
612 WAREN A LEADER KUNSTLEDER 1000 \$ NOV DEC		3229	1563	588 649	256 288	726 685	68 49	484	94	1334 1800	989 1117	97 139	156 107
613 ZUGERICHTETE PELZFELLE 1000 \$ NOV DEC		2880	7085	189 165	947 1221	278 238	384 150	220	461	1732 1803	4844 3478	461 433	449 237
621 HALBERZEUGNISSE AUS KAUSCHUK 1000 \$ NOV DEC		7996	2620	2281 2087	666 940	1352 1488	338 369	924	471	2547 2349	889 913	892 1253	256 366
629 BEARB WAREN A KAUSCHUK 1000 \$ NOV DEC		32650	14508	5906 6423	2751 2401	5249 6855	1469 1576	3338	1707	14274 13617	6702 7123	3883 5203	1879 1247
631 FUERNIERE KUNSTHOLZ USW A N G 1000 \$ NOV DEC		14419	9632	2892 2873	2059 2038	1477 1488	486 756	2327	1276	7435 7084	5421 6618	288 318	390 615
632 BEARBEITETE WAREN A HOLZ 1000 \$ NOV DEC		8158	5095	1791 1707	954 838	1474 1475	270 249	666	571	4102 4014	2923 2697	125 232	377 473
633 BEARBEITETE WAREN AUS KURK 1000 \$ NOV DEC		361	2122	21 12	948 831	59 51	113 122	33	68	240 127	845 715	8 24	148 187
641 PAPIER UND PAPPE 1000 \$ NOV DEC		53002	74645	13702 14092	14721 14228	9587 9451	6979 6176	6107	9676	19844 20585	38584 36351	3762 4949	4685 5758
642 WAREN AUS PAPIER ODER PAPPE 1000 \$ NOV DEC		172639	445084	45554 45115	111694 73829	32504 33611	37586 32845	20290	56984	65401 65156	213552 189570	8888 10852	25268 29509
651 GARNE AUS SPINNSTOFFEN 1000 \$ NOV DEC		19852	5551	5541 5681	1069 1337	4949 5065	475 569	3335	1217	4694 5239	2046 2530	1333 1381	744 752
652 BAUMWOLLEGEWEBE 1000 \$ NOV DEC		40920	8579	16202 8528	1018 1307	9301 8939	637 832	4702	1982	9306 9705	3802 4206	1409 1535	1140 1071
653 ANDERE GEWEBE 1000 \$ NOV DEC		90268	24966	14487 14258	3077 3324	18313 17295	5145 4399	11182	2269	40218 36901	12706 12014	6068 7932	1769 2896
654 TUPELL SPITZEN BAENDER USW 1000 \$ NOV DEC		41724	16972	7058 8471	1863 2299	10166 9772	4651 3638	5064	1920	17051 15522	7189 7229	2385 3029	1349 2611
655 SPEZIALGEWEBE UND ERZEUGNISSE 1000 \$ NOV DEC		28532	13268	7740 8507	3340 3080	4480 5209	1606 1889	3130	2393	10110 11359	3719 5642	3072 2842	2210 2920
656 SPINNSTOFFWAREN A N G 1000 \$ NOV DEC		8276	7097	2252 2398	1921 1395	1227 1432	678 797	952	1521	2831 3024	1484 2350	1014 862	1493 2142
657 FUSSBODENBELAEGE TEPPICHE USW 1000 \$ NOV DEC		87420	18457	17445 20369	2982 2842	11880 12866	1604 1592	14139	2256	37603 41775	9168 10481	6353 7985	2447 2322
658 ANDERE GEWEBE 1000 \$ NOV DEC		19004	5555	3847 4221	722 683	3117 3602	959 1141	3100	877	7665 7978	2649 2737	1275 1617	748 828
659 TUPELL SPITZEN BAENDER USW 1000 \$ NOV DEC		4738	3631	618 726	424 432	678 630	195 267	404	225	2455 2633	2334 2316	583 648	453 602
660 TUPELL SPITZEN BAENDER USW 1000 \$ NOV DEC		478	351	113 171	46 61	74 75	32 63	59	39	195 210	200 180	37 45	34 35
661 SPEZIALGEWEBE UND ERZEUGNISSE 1000 \$ NOV DEC		24438	6027	5458 5765	1049 1062	3119 3758	582 663	3271	1027	9440 9262	2493 2704	3150 4072	876 741
662 SPEZIALGEWEBE UND ERZEUGNISSE 1000 \$ NOV DEC		13684	2764	3080 4147	510 579	1609 1760	235 294	2129	466	5547 4955	1051 1354	1319 1683	502 310
663 SPINNSTOFFWAREN A N G 1000 \$ NOV DEC		9701	6089	2967 2976	1237 1204	1358 1377	324 298	1346	1150	3345 3560	2766 3129	685 845	612 591
664 SPINNSTOFFWAREN A N G 1000 \$ NOV DEC		4141	5435	1007 1036	1372 1401	921 758	304 400	822	2191	1003 1023	1355 1979	388 625	217 246
665 FUSSBODENBELAEGE TEPPICHE USW 1000 \$ NOV DEC		26730	25458	5100 5539	1328 1334	2312 2820	748 458	2029	949	15374 17975	21248 18915	1915 2315	1185 1181

(1) Siehe Fußnote 1, Tab. 5.

(2) Ohne den Handel der Niederlande mit Belgien-Luxemburg.

export

Waren - Produits	Monat Mois 1971:	EG - CE		France		Belg. - Lux.		Nederland		Deutschland (BR)(1)		Italia	
		intra(2)	extra	intra	extra	intra	extra	intra(2)	extra	intra	extra	intra	extra
551 HUILES ESSENTIEL PR ARUM 1000\$	NOV	4069	9020	1750	5009	87	49	1028	1969	426	1376	778	617
	DEC			1707	6379	70	97			606	1273	504	604
553 PARFUMERIE ET PROD DE BEAUTE 1000\$	NOV	8741	9470	4683	7329	1264	53	402	201	2089	1601	303	286
	DEC			4488	7791	1793	84			2505	1848	457	460
554 SAVONS PRODUITS O ENTRETIEN 1000\$	NOV	11780	9578	1352	2005	2591	401	2339	695	5261	6186	237	691
	DEC			1285	1874	3076	434			5922	6909	193	862
561 ENGRAIS MANUFACTURES 1000\$	NOV	19813	16781	4578	2872	10904	2951	2177	2984	1974	4404	180	3570
	DEC			3300	3737	12237	4916			3776	9297	69	3849
1000 TONNES	NOV	509	518	108	82	312	119	37	75	46	118	6	124
	DEC			73	105	307	196			97	236	1	97
571 EXPLOSIFS 1000\$	NOV	1720	2671	225	682	203	162	59	10	886	1554	347	263
	DEC			221	916	605	563			804	1821	337	533
581 MATIERES PLASTIQU RESIN ART 1000\$	NOV	112289	103261	17435	13071	14965	5236	24478	14033	41977	58918	13434	12003
	DEC			17478	14084	17007	6338			42513	63584	15448	16964
TONNES	NOV	252608	207953	43791	26660	34197	11567	53960	33187	86001	102973	34659	33566
	DEC			45499	29782	37801	13963			80961	113962	38219	48474
599 PRODUITS CHIMIQUES NDA 1000\$	NOV	48420	54215	10510	10118	5665	2146	8080	8727	21857	29255	2308	3969
	DEC			10553	11077	5174	2938			23063	30856	2853	6282
611 CUIRS 1000\$	NOV	15320	11681	6457	3703	1835	415	1598	1096	2447	4022	2983	2445
	DEC			6432	4058	2490	472			2579	5247	3519	2524
TONNES	NOV	2782	3292	904	963	372	147	424	655	595	1004	487	523
	DEC			963	1227	545	172			631	1354	671	488
612 ARTICLES MANUF EN CUIR NDA 1000\$	NOV	3555	3451	263	477	711	93	357	71	1134	1635	1090	1175
	DEC			255	546	810	99			1196	1854	1320	1347
613 PELLETERIES APPRETEES 1000\$	NOV	3601	4402	915	382	1040	172	80	53	1035	3486	531	309
	DEC			1154	385	1396	106			606	3263	463	1082
621 DEMI PRODUITS EN CAOUTCHOUC 1000\$	NOV	7410	6598	1648	1468	1013	453	940	294	2765	3476	1044	907
	DEC			2135	1711	1079	437			2980	4164	1477	1657
TONNES	NOV	9466	6543	2026	1601	999	286	2518	594	3001	3485	922	577
	DEC			2465	1595	1003	333			3087	4074	1173	1250
629 ART MANUF EN CAOUTCHOUC 1000\$	NOV	33997	37185	11199	14840	5355	1039	2792	1520	9504	10009	5147	9777
	DEC			10404	15006	4855	1270			9846	11889	6578	11028
TONNES	NOV	27083	23552	9025	9558	5378	884	2538	1159	6208	5311	3934	6640
	DEC			8280	9447	4986	997			6692	6272	5032	7669
631 BOIS ARTIF ET TRAVAILLES 1000\$	NOV	16078	9227	4125	1215	4633	1121	789	307	3158	4222	3373	2362
	DEC			3959	1386	4731	1130			3212	3755	3223	3136
TONNES	NOV	70230	22090	10897	2165	38198	8169	1801	962	13113	5511	6221	5283
	DEC			12346	3105	40539	7792			13466	5062	7228	7498
632 ARTICLES MANUF EN BOIS NDA 1000\$	NOV	8224	4217	2238	745	1190	111	1081	274	2019	1921	1696	1166
	DEC			2154	695	1078	240			1984	2001	1518	1636
633 ARTICLES EN LIEGE 1000\$	NOV	319	243	36	38	4	2	149	29	89	66	61	110
	DEC			48	48	9				84	93	36	138
641 PAPIERS ET CARTONS 1000\$	NOV	52274	23018	10869	4785	12545	1380	8594	2420	16717	9957	3549	4476
	DEC			11500	4957	14132	2144			17537	11233	4765	6668
TONNES	NOV	175217	54379	37926	11309	41495	2249	33403	8949	51180	19614	11213	12258
	DEC			38675	11636	47481	4124			50657	23406	15402	19479
642 ARTICLES EN PAPIER OU CARTON 1000\$	NOV	19867	13095	3496	4515	3945	658	3831	1101	7382	5378	1213	1443
	DEC			3298	4502	4006	665			7901	5417	1533	1487
TONNES	NOV	30684	14682	4788	5394	6751	663	8385	1689	8904	4213	1856	2723
	DEC			4505	5832	7956	753			9442	4342	2333	2520
651 FILS DE MATIERES TEXTILES 1000\$	NOV	84573	62500	19355	11012	17797	4139	14493	7090	18903	26540	14025	13719
	DEC			21135	16779	21651	3639			22319	36863	16364	18684
TONNES	NOV	38543	28070	7928	4377	8570	1859	6441	3752	8488	10798	7116	7284
	DEC			8575	7366	10205	1644			9879	15380	8269	10063
652 TISSUS COTON SAUF TISSUS SPEC 1000\$	NOV	27721	19343	7907	4227	4713	1423	2762	4695	7538	6142	4801	2856
	DEC			8640	4314	5838	1735			9040	8200	5625	3416
TONNES	NOV	8018	4310	2391	1025	1645	411	859	1111	2157	1183	966	580
	DEC			2511	958	2090	547			2361	1467	1021	666
653 AUTRES TISSUS SAUF SPECIAUX 1000\$	NOV	89039	73226	16168	11700	17041	9163	11009	5784	24346	30098	20475	16481
	DEC			18134	12526	20561	8592			27358	37660	24168	21191
TONNES	NOV	19828	13992	3295	1685	5469	2905	2646	1351	4520	4792	3898	3259
	DEC			3557	2077	6451	2784			4629	5779	4219	4676
654 TULLES DENTELLES BRUDERIES 1000\$	NOV	5518	4604	3218	2183	550	115	328	64	328	1765	494	477
	DEC			3275	2112	647	158			974	1941	438	527
TONNES	NOV	585	372	226	145	126	13	46	15	129	148	58	51
	DEC			224	168	136	18			117	162	51	58
655 TISSUS SPECIAUX ARTIC ASSIM 1000\$	NOV	24551	24623	4674	4323	5118	2809	4460	2419	8080	12256	2219	2816
	DEC			5641	4936	5689	2616			8804	14225	2232	3725
TONNES	NOV	14189	11204	2482	2086	4133	2165	2434	1505	4095	4474	1045	974
	DEC			2854	2498	5518	1042			4232	4684	1075	1074
656 ARTICLES EN MAT TEXTILES NDA 1000\$	NOV	10447	6716	1646	2046	3650	857	792	652	2365	1359	1994	1802
	DEC			2292	2563	4165	1027			2275	1488	2259	2721
TONNES	NOV	5334	4782	967	1490	1699	734	622	1376	1200	287	846	895
	DEC			1115	1839	1845	938			1280	469	913	1302
657 COUV PARQU TAPIS TAPISSERIE 1000\$	NOV	26922	5884	1328	1526	16174	3669	4503	1185	4154	3011	763	493
	DEC			1546	1248	18695	3589			4433	3227	850	400

(1) Voir note 1) du tab. 5.

(2) A l'exclusion du commerce des Pays-Bas avec Belgique-Luxembourg

import

Waren-Produits	Monat Mois 1971	EG - CE		France		Belg. - Lux.		Nederland		Deutschland (BR)(1)		Italia		
		intra(2)	extra	Intra	extra	Intra	extra	intra(2)	extra	intra	extra	intra	extra	
		661 KALK ZEMENT UND BAUSTOFFE 1000 \$ 1000 TUNNEN	NOV DEC	15699 307	3805 71	2382 31	769 9	1012 20	216 3	2981 143	236 4	8907 107	2385 52	1843 29
662 BAUMATERIAL AUS KERAM STOFFEN 1000 \$ TUNNEN	NOV DEC	18703 157080	8446 55258	6752 39572	2040 11459	2650 23262	521 3548	2085 15783	810 5898	5982 71510	4613 31186	5446 39035	1234 6553	462 3167
663 WAREN A MINERAL STOFFEN 1000 \$ TUNNEN	NOV DEC	15404 140740	8073 40605	3665 25388	1870 5265	2692 39882	653 1046	1603 11406	925 7897	5659 61892	3720 25248	1785 24367	905 2172	968 1149
664 GLAS 1000 \$ TUNNEN	NOV DEC	21641 70646	3852 13238	5895 16123	681 1350	2713 9792	161 178	1780 7274	736 2359	7906 25143	1258 22966	1367 2719	3347 12314	1016 6632
665 GLASWAREN 1000 \$ TUNNEN	NOV DEC	15515 31785	4684 11999	2700 4507	786 1327	2152 4899	306 2067	2377 7263	454 1699	5846 12000	2626 8899	2440 2668	512 659	644 684
666 FEINKERAMISCHE ERZEUGNISSE 1000 \$ TUNNEN	NOV DEC	7636 5674	3317 2159	1775 1118	433 293	1334 998	229 146	1378 1198	557 384	1725 1310	1465 888	1424 1050	633 448	602 518
667 EDEL SCHMUCKSTEINE ECHT PERLEN 1000 \$ TUNNEN	NOV DEC	9457 12585	47393 11330	1363 2624	3169 836	1606 2004	35772 1024	196 467	778 425	4407 3343	5377 5871	344 4517	185 3174	128 3843
671 ROEISEN SPIEGEL FERRULEG 1000 \$ 1000 TUNNEN	NOV DEC	97 38863	77 14876	35 18095	4 1123	14 6237	8 1092	4 992	3 515	13 7247	29 8157	33 7855	33 6292	44 3989
672 STAHLROHBOECKE STAHLHALBZEUG 1000 \$ 1000 TUNNEN	NOV DEC	342 79972	134 14842	152 22749	10 1841	62 6146	11 1323	11 5830	8 663	64 39828	63 31700	53 9242	66 4909	42 1773
673 STABSTAHL U PROFILE AUS STAHL 1000 \$ 1000 TUNNEN	NOV DEC	519 88850	91 30722	148 26860	9 5051	38 4245	7 2465	35 6454	3 1405	265 40056	60 32558	33 18079	28 11235	10 3722
674 BREITFLACHSTAHL UND BLECHE 1000 \$ 1000 TUNNEN	NOV DEC	488 17233	190 2509	151 5781	38 393	20 1123	15 97	32 2095	6 189	214 6728	170 7699	107 1226	71 1506	24 616
675 BANDSTAHL 1000 \$ TUNNEN	NOV DEC	85396 1991	5898 229	30529 486	386 178	6439 88	111 20	8907 541	295	33378 91	2799 87	6143 28	2307 1380	4237 24
676 SCHIENEN EISENBAHNOERBAUMAT 1000 \$ TUNNEN	NOV DEC	15293 677	2651 1782	2441 2406	2421 458	453 550	17 38	2849 883	138	734 3048	188 843	8816 1012	25 305	212 223
677 DRAHT AUSGEN WALZDRAHT 1000 \$ TUNNEN	NOV DEC	23697 678	4612 12571	8258 7763	879 3631	1651 4852	48 842	3057 17478	177	8171 8498	2610 3411	2560 2668	898 479	898 2779
678 ROHRE ROHRFORMSTUECKE USW 1000 \$ TUNNEN	NOV DEC	139493 679	27446 1223	24381 379	8069 114	11345 338	1046 30	71030 366	3843	24821 18782	11411 10028	7916 7507	3077 7911	610 1052
679 GUSS U SCHMIEDESSTUECKE RUH 1000 \$ TUNNEN	NOV DEC	4952 681	2089 16222	769 464	331 3546	837 1322	78 217	564 840	45	922 1721	1250 1676	1860 1736	385 918	385 918
681 SILBER PLATIN USW 1000 \$ TUNNEN	NOV DEC	40099 682	106607 98673	17584 19086	15826 16671	2487 2977	39586 29969	2199 3094	1338	15070 13149	38683 41897	2759 3348	11174 20939	2057 20736
682 KUPFER 1000 \$ TUNNEN	NOV DEC	2451 683	13711 4498	461 114	2451 895	260 77	838 187	515 142	946	569 590	7480 11154	646 1067	1996 2842	1996 2842
684 ALUMINIUM 1000 \$ TUNNEN	NOV DEC	46547 684	56685 30709	10716 8468	14703 8092	10432 6767	11803 5879	5013	4655	13562 12817	23414 10896	6824 4838	7620 4414	7620 4414

(1) Siehe Fußnote 1), Tab. 5.

(2) Ohne den Handel der Niederlande mit Belgien-Luxemburg.

export

Waren - Produits	Monat Mois 1971	EG - CE		France		Belg. - Lux.		Nederland		Deutschland (BR)(1)		Italia	
		intra (2)	extra	intra	extra	intra	extra	intra(2)	extra	intra	extra	intra	extra
661 CHAUX CIMENTS JOVR PR BATIMENT 1000 TGNNES	NOV DEC	18675	7440	2471 2466	2047 2057	5133 5233	880 993	195	51	3269 2712	1064 1068	7607 8243	3398 4785
662 PIÈCES OE CCNSTR EN CERAM 1000 TGNNES	NOV DEC	19922	15543	2202 2027	2765 3261	1425 1518	230 195	2203	273	7526 7109	7505 7584	6566 6905	4770 5361
663 ARTICLES MINERAUX NDA 1000 TGNNES	NOV DEC	16647	13406	3102 3080	1969 2324	3438 3651	758 638	1551	518	6499 7318	8114 9216	2057 2406	2047 3153
664 VERRE 1000 TGNNES	NOV DEC	21513	19021	4479 3866	3110 3433	8868 8580	6959 6042	1537	741	3952 4354	6478 6825	16970 16208	21607 22946
665 VERRERIE 1000 TGNNES	NOV DEC	16665	15364	4757 4126	6804 6805	2464 3316	1209 1135	731	210	6122 7014	4979 4864	2591 2389	2162 2965
666 ARTICLES EN CERAMIQUE 1000 TGNNES	NOV DEC	8198	6218	961 947	942 1021	517 575	91 124	332	123	4823 4453	3592 3609	1565 1519	1470 1861
667 PIERRE GEMME PERLES FINES 1000 TGNNES	NOV DEC	12148	44214	911 873	1735 12131	9473 5837	37869 24396	362	776	1394 2943	3821 2943	8 11	13 21
671 SPIEGEL FONTES FERRO ALLIAG 1000 TGNNES	NOV DEC	101	27	32 30	5 5	5 5	1 1	SECRET	SECRET	5159 4498	2309 2982	320 468	243 321
672 ACIER LINGOTS ET FORM PRIM 1000 TGNNES	NOV DEC	37496	23286	4572 4877	2593 2017	12444 8734	1041 1377	4736	8992	14390 15061	9229 11290	954 1469	1431 3747
673 BARRES PROFILES PALPLANCHES 1000 TGNNES	NOV DEC	83542	53401	17002 11437	15519 12870	37760 32527	12135 16194	2601	3145	17607 20591	16556 19852	8572 5788	6046 5814
674 LARGES PLATS ET TOLES 1000 TGNNES	NOV DEC	81974	113546	20141 14517	26421 23124	32833 28031	11685 11717	6999	19170	16632 22111	41828 53512	5369 10926	14442 14319
675 FEUILLARDS 1000 TGNNES	NOV DEC	20040	12224	3639 3650	2202 2931	9160 6860	2149 2504	1148	413	5740 7525	6662 9103	353 614	798 1217
676 RAILS AUT ELEM D VOIES FER 1000 TGNNES	NOV DEC	1756	3462	554 734	1292 2271	410 483	860 823	5	5	784 1031	1130 1886	3 10	175 211
677 FILS FER ACIER SF FIL MACH 1000 TGNNES	NOV DEC	8677	11403	996 1094	1359 1694	4229 4143	4538 3909	339	284	2387 2801	4673 5513	126 200	549 929
678 TUB TUYAUX RACC FON FER AC 1000 TGNNES	NOV DEC	40177	61504	7546 6716	11876 10646	3562 2892	1301 1573	2757	1473	21730 25165	33451 44204	4582 4654	13403 14004
679 QUVR BRUTS FON AC MOULE 1000 TGNNES	NOV DEC	4119	5103	400 704	505 524	975 925	908 809	114	58	1089 1206	1478 1357	1541 1323	2154 3402
681 ARGENT ET PLATINE ETC 1000 TGNNES	NOV DEC	5055	7797	341 376	1478 1336	1497 998	854 1037	20	297	3167 3136	4097 3493	30 35	1071 689
682 CUIVRE 1000 TGNNES	NOV DEC	42945	30952	3620 3532	2921 4060	27063 29518	8158 6655	1736	1158	8347 8642	16628 21195	2179 1952	2087 3172
683 NICKEL 1000 TGNNES	NOV DEC	3036	4332	2997 1158	2267 1418	26345 122	7746 39	1630	953	5824 3237	11651 3032	1838 82	1443 236
684 ALUMINIUM 1000 TGNNES	NOV DEC	34010	18723	8482 8318	5809 5282	5987 6682	3256 4240	6511	1507	10936 13774	5923 7910	2094 2116	2228 3062
	NOV DEC	44719	21060	12649 12072	7682 6321	7951 9157	4991 6705	9367	1163	12193 15233	4849 6310	2559 2568	2375 3269

(1) Voir note 1) du tab. 5

(2) A l'exclusion du commerce des Pays-Bas avec Belgique-Luxembourg.

import

Waren - Produits	Monat Mois 1971	EG - CE		France		Belg. - Lux.		Nederland		Deutschland (BR)(1)		Italia	
		intra(2)	extra	intra	extra	intra	extra	intra(2)	extra	intra	extra	intra	extra
		685 BLEI	1000 \$ NOV DEC	2725	4365	784 815	279 285	358 303	38 237	39	971	670 779	500 1875
	TONNEN NCV DEC	5717	16374	2679 3332	1127 1169	1121 1130	150 1096	77	4310	2372 2581	1935 6960	3468 6795	8852 7152
686 ZINK	1000 \$ NOV DEC	6775	4329	1069 1038	547 1602	277 497	392 1019	251	403	4540 5016	2284 1707	638 552	703 543
	TONNEN NOV DEC	17658	12518	2613 2625	1243 4445	617 1270	1253 3017	630	1290	11965 13213	6342 4567	1833 1457	2090 1276
687 ZINN	1000 \$ NOV DEC	2323	10817	106 286	3612 2658	40 42	430 703	147	625	1946 392	4663 3906	84 132	1487 2439
	TONNEN NOV DEC	674	3048	28 83	992 732	14 17	136 210	77	188	534 105	1305 1074	21 36	427 685
688 URAN THORIUM U LEGIERUNGEN	1000 \$ NOV DEC	573	1587					569	1962	4 4	4		21 7
689 ANDERE UNEDLE NE METALLE	1000 \$ NOV DEC	2994	11633	692 600	1211 1605	348 319	4283 2224	150	231	1296 1205	5595 7700	508 773	313 465
	TONNEN NOV DEC	1283	6607	139 129	228 345	142 120	1787 1077	54	68	810 664	4439 5860	138 260	85 194
691 METALLKONSTRUKTIONEN U TEILE	1000 \$ NOV DEC	24236	4805	4696 5058	717 606	4594 4507	252 785	3842	1107	10259 8966	2518 3142	845 659	211 399
	TONNEN NOV DEC	43649	8355	7178 8540	870 782	8413 7184	352 1205	7011	2281	19892 16214	4455 4549	1155 716	397 512
692 BEHAELTER FAESSER USW A METALL	1000 \$ NOV DEC	7414	1269	1301 1235	117 120	2040 1541	198 142	1431	387	2168 3712	536 657	474 510	31 85
	TONNEN NCV DEC	10112	1753	1727 2011	126 105	3471 2808	470 236	1694	327	2888 3982	816 968	332 435	14 169
693 KABEL STACHELDRAHT USW	1000 \$ NOV DEC	8884	792	1753 2216	152 205	636 686	66 82	1219	56	4059 3627	326 300	1217 1019	152 243
	TONNEN NOV DEC	24816	1759	3793 4390	171 141	1319 1118	45 137	3532	50	14058 7950	972 1113	2114 1521	521 287
694 NAEGEL UND SCHRAUBEN	1000 \$ NOV DEC	9396	5067	2899 3121	1162 1062	1713 1808	406 438	1857	784	2067 1822	2131 1910	860 772	584 492
	TONNEN NOV DEC	10048	3109	3089 3357	615 502	1789 1631	193 280	1822	421	2854 2411	1678 1748	494 456	202 251
695 WERKZEUGE AUS UNEDLEN METALL	1000 \$ NOV DEC	16337	13658	4173 4265	3908 3655	2503 2860	986 1016	2830	1495	3724 5869	5386 6482	3107 3470	1883 2062
696 SCHNEIDWAREN UND BESTECKE	1000 \$ NOV DEC	5434	2435	1726 1851	210 259	877 960	106 171	691	423	945 829	1599 1374	1195 1058	97 186
697 METALLWAREN VORW F HAUSGEBR	1000 \$ NOV DEC	12576	4506	3830 3379	916 910	3479 3061	422 450	1678	600	2661 2748	2004 1841	928 733	564 448
698 AND BEARB WAREN A UNEDL METALL	1000 \$ NOV DEC	35336	13588	10138 11315	3303 3697	6746 8310	1287 1565	8553	2476	7152 7020	5330 5031	2747 3841	1592 1591
711 CAMPFKESEL U NICHT-ELEKT MOTOR	1000 \$ NOV DEC	46872	50419	13657 14555	11839 14517	13316 14511	4936 5262	7044	8910	6970 9072	14230 15642	5685 6295	10504 8480
712 SCHLEPPER MASCHIN APP F LANDW	1000 \$ NOV DEC	23957	5817	11412 13498	2699 2609	1699 1414	415 452	1744	616	5699 4547	1123 1237	3403 3246	964 861
714 BUEROMASCHINEN	1000 \$ NOV DEC	79039	79689	21521 29252	26365 30783	8252 10426	3726 5215	6737	8433	32775 34577	33104 47778	9754 14752	8061 9798
715 METALLBEARBEITUNGSMASCHINEN	1000 \$ NOV DEC	40649	30983	16140 18542	9706 7421	4204 4942	1523 2672	2853	1284	9337 10501	13737 15417	8115 9483	4733 4611
717 MASCH F TEXT LEBER NAEHMASCH	1000 \$ NOV DEC	32580	24856	10738 12238	7541 7523	4224 4148	1511 2063	3818	1468	5158 6142	10259 10710	8642 7837	4077 4113
718 MASCH F BESOND GEN INDUSTRIEN	1000 \$ NOV DEC	45426	27075	12823 11838	5918 9107	7758 7628	2849 2777	6868	2065	10439 11060	11442 14645	7538 7908	4801 3808
719 MASCHINEN UND APPARATE ANG	1000 \$ NOV DEC	227702	133305	69781 73512	32708 32886	35492 39154	11747 15746	34647	19044	44714 51909	48415 53490	43068 45725	21391 20360
722 ELEKTR MASCH U SCHALTGERAETE	1000 \$ NOV DEC	63038	39194	13363 13926	7441 7579	10211 11679	2420 3498	10365	5763	18224 17426	18229 18289	10875 13436	5341 9254
723 DRAEHTE KABEL ISCLATOREN F EL	1000 \$ NOV DEC	12388	5614	2045 2125	1509 1265	2916 3085	468 600	2622	812	3812 3143	2236 2694	993 1401	589 655
724 APP F TELEGR TELEPHON FERNSEH	1000 \$ NOV DEC	58381	32283	11199 11846	4865 5674	11509 10987	1917 2704	14188	6154	15548 17451	15565 14406	5937 6914	3782 10702
725 ELEKTRISCHE HAUSHALTSGERAETE	1000 \$ NOV DEC	43753	9129	10507 10753	1948 2208	7796 6422	1246 742	9185	1818	12667 10106	3319 3250	3598 3724	798 977
726 APP F ELEKTRMEDIZIN BESTRAHL	1000 \$ NOV DEC	6896	2941	1783 2356	380 534	796 750	258 293	1087	617	2481 2141	1448 1508	749 1048	238 305
729 ELEKTR MASCHINEN U APP A N G	1000 \$ NOV DEC	101464	71276	25891 25089	19662 19811	13755 19150	3262 4458	16883	12103	27639 28722	26093 29495	17296 17995	10156 10911
731 SCHIENENFAHRZEUGE	1000 \$ NOV DEC	9664	2965	1810 2457	1004 1082	4890 3672	86 191	484	188	1138 2165	1172 1201	1342 1591	515 941
732 KRAFTFAHRZEUGE	1000 \$ NOV DEC	384305	60238	86311 94468	14159 15481	74661 90567	13130 20182	34055	11649	137441 122224	16773 17211	51837 62965	4527 4548
	TONNEN NOV DEC	231237	44379	49966 55121	7691 8782	56826 62418	10684 17806	22463	11173	73544 62806	10624	28438 34625	3521 2927
733 STRASSENFAHRZEUGE G KRAFTANTR	1000 \$ NOV DEC	14516	5653	3281 3654	904 705	2234 2617	560 746	3495	2431	4474 5123	1865 1875	1032 1163	93 168

(1) Siehe Fußnote 1), Tab. 5.

(2) Ohne den Handel der Niederlande mit Belgien-Luxemburg.

export

Waren - Produits	Monat Mois 1971	EG - CE		France		Belg. - Lux.		Nederland		Deutschland (BR)(1)		Italia	
		intra(2)	extra	intra	extra	intra	extra	intra(2)	extra	intra	extra	intra	extra
685 PLOMB	1000\$ NOV DEC	2634	572	313 210	164 372	1237 1211	129 615	488	129	587 2831	524 536	9	26 43
	TONNES NOV DEC	9659	1824	1216 777	488 1109	5058 4995	230 880	1869	236	1490 10134	854 1051	26	16 98
686 ZINC	1000\$ NOV DEC	6600	3914	864 879	840 626	4030 3483	888 1114	740	339	965 1273	1840 733	1	7 32
	TUNNES NOV DEC	17410	10502	2279 2297	2119 1554	10641 10021	2511 4512	2218	1079	2272 3022	4786 1617	25	7 67
687 ETAIN	1000\$ NOV DEC	1738	664	17 20	124 27	499 825	115 177	959	233	255 357	166 183	8	26 48
	TONNES NOV DEC	506	208	4 7	37 8	146 245	34 54	285	70	69 100	45 42	2	22 24
688 URANIUM THORIUM ET ALLIAGES	1000\$ NOV DEC	55	465	10 5				45	461	2	4		
689 AUTR MET COMMUNS NON FERREUX	1000\$ NOV DEC	2933	2467	768 618	398 831	1209	906 1877	275	264	724 1007	861 1583	234 681	38 66
	TONNES NOV DEC	1084	396	394 311	91 262	234 300	164 465	34	40	140 176	83 181	282 799	18 24
651 CONSTRUCT METALL ET PARTIES	1000\$ NOV DEC	24486	19646	6061 5407	4490 6396	3711 4610	538 573	3429	1704	8279 8606	6257 7745	3006 3052	6657 6399
	TUNNES NOV DEC	41816	31731	11783 10436	6657 9293	7178 8885	1040 753	6646	2663	12490 15077	7344 8677	3719 3724	14027 13679
692 RESERVOIRS FUTS ETC METALL	1000\$ NOV DEC	8754	8900	1972 1907	2542 2840	2123 2281	410 710	758	471	3209 3320	3004 2804	692 948	2473 1897
	TUNNES NOV DEC	12332	11401	2796 2992	3672 3825	3824 4627	423 792	1097	452	3737 4419	2792 2469	878 1289	4062 2691
653 CABL RONCES TREILLIS METAL	1000\$ NOV DEC	10196	11020	1867 1228	2107 2269	4330 4037	3073 4280	464	603	3270 2888	4149 4901	265 386	1088 985
	TONNES NOV DEC	26356	17692	2005 1412	2866 3039	13559 11841	7578 9918	2096	1353	7737 6046	4345 5487	959 696	1550 1739
694 CLOUTERIE ET BOULCANNERIE	1000\$ NOV DEC	8507	8884	1091 1050	1510 1596	903 1121	695 830	626	677	4478 4991	4425 5007	1409 1587	1577 2069
	TONNES NOV DEC	9450	10309	1003 874	1539 1551	1687 2052	1648 1965	928	1993	4022 4273	3154 3570	1810 1877	1975 2723
655 OUTILLAGE EN METAUX COMMUNS	1000\$ NOV DEC	18007	24316	2105 3862	2982 3938	1513 1369	1235 1440	1485	1127	10576 10759	16593 20267	2328 1693	2379 4830
696 COUTELLERIE ET CLUVERTS	1000\$ NOV DEC	5735	6729	276 244	949 1024	239 251	13 19	855	642	3489 3075	4074 4345	876 887	1051 1395
697 ARTICLES METAL USAGE DUMEST	1000\$ NOV DEC	12387	11464	2239 2277	2600 2758	1738 1419	322 195	797	497	3675 3115	4203 3676	3938 4002	3842 5047
658 AUT ART MANUF EN MET CUMM	1000\$ NOV DEC	36311	36800	5814 5676	6477 6974	4821 5108	1105 1579	2703	2208	18083 20532	21433 25127	4890 5576	5577 8494
711 CHAUDIERES MOT NON ELECTR	1000\$ NOV DEC	43740	81578	8584 12339	18160 21735	2450 4523	2843 1883	1714	6798	2825 29164	42671 60216	6767 6219	11106 11500
712 TRACTEURS MACH APPAR AGRIC	1000\$ NOV DEC	21058	27330	5024 5253	3580 4674	3781 2639	3422 2138	1803	1973	8101 9005	11990 17509	2349 3335	6365 6908
714 MACHINES DE BUREAU	1000\$ NOV DEC	77713	89927	21707 19271	22317 27248	3483 3872	2590 1681	7774	6214	31193 43132	45814 61204	13556 19890	12992 20968
715 MACH POUR TRAVAIL DES METAUX	1000\$ NOV DEC	42430	67947	5596 6892	7605 15674	3193 2688	1089 2138	1597	806	23818 33769	44446 69413	7826 7197	14001 18373
717 MACH PR TEXT CUIR MAC A COUD	1000\$ NOV DEC	29205	99054	3653 3644	15736 20562	1996 2307	4901 4442	1108	1851	17707 22165	61890 85825	4741 6246	14676 21780
718 MACH PR AUT INDUS SPECIAL	1000\$ NOV DEC	42534	103634	6913 7916	16179 22791	2076 5221	7124 8666	3345	7416	22794 30349	59263 81619	4406 5327	13652 18099
719 MACHINES APPAREILS NDA	1000\$ NOV DEC	215221	359607	35397 37558	62546 77729	15910 19385	11321 15542	15730	17588	115130 129673	200322 253734	33054 42746	67827 92999
722 MACH ELECT APPAR PR COUPURE	1000\$ NOV DEC	61241	87281	12203 14779	18864 22419	7628 8764	2968 3428	5624	5024	31784 36133	51407 59679	4002 5446	9018 14301
723 FILS CABLES ISOLAT ELEC	1000\$ NOV DEC	12406	17564	2480 2376	3902 4390	2064 2355	575 861	1100	2076	5412 4714	9160 8443	1350 1241	1851 3002
724 APPAR POUR TELECOMMUNICAT	1000\$ NOV DEC	64041	84662	5030 6617	11356 13859	12842 16803	4641 7778	8855	12357	25756 28340	41810 50593	11558 9869	14498 15496
725 APPAREILS ELECTRODOMESTIQUES	1000\$ NOV DEC	44534	38598	4602 4467	3490 3068	1583 1542	530 479	3407	3363	16094 14851	17175 14572	18848 16730	14440 17550
726 APP ELEC MEDICALE ET RADIOD	1000\$ NOV DEC	7559	12662	613 950	1677 1585	768 737	475 559	2812	3381	2839 3457	7271 9043	527 1018	658 912
729 MACH ET APP ELECTRIQUES NDA	1000\$ NOV DEC	100450	116667	20026 24406	19538 24699	10131 9941	1466 2329	21495	20121	38562 40346	60540 73095	10236 12320	8602 13079
731 VEHICULES POUR VOIES FERREES	1000\$ NOV DEC	11910	28389	7665 6693	21616 17660	1258 1688	490 1050	262	56	3139 4619	4462 7052	186 269	1765 3051
732 VEHICULES AUTOMOBILES ROUTIERS	1000\$ NOV DEC	366571	493707	100007 102483	97718 110701	38362 54349	16219 35221	9254	6240	168348 134667	315368 334727	51000 65014	58162 77257
	TONNES NOV DEC	213156	261268	58551 65593	58807 66456	24220 35787	11153 21235	5945	4589	92437 76852	151688 161737	32003 38452	35031 48128
733 VEHIC ROUT NON AUTOMOBILES	1000\$ NOV DEC	14621	15335	2329 2764	4549 4534	1720 1928	215 332	1855	645	5808 6249	6723 7821	2909 2815	3203 3759

(1) Voir note 1) du tab. 5.

(2) A l'exclusion du commerce des Pays-Bas avec Belgique-Luxembourg.

import

Waren - Produits	Monat Mois 1971	EG - CE		France		Belg. - Lux.		Nederland		Deutschland (BR)(1)		Italia	
		intra (2)	extra	intra	extra	intra	extra	intra(2)	extra	intra	extra	intra	extra
734 LUFTFAHRZEUGE	1000 \$ NOV DEC	22867	26020	3861 4981	4192 4063	4288 3101	1959 1762	9747	11593	4136 4552	5964 14730	835 609	2312 15669
735 WASSERFAHRZEUGE	1000 \$ NOV DEC	17973	23800	1629 2773	17080 8518	413 439	24 71	754	822	13957 6365	5475 30860	1220 518	399 3037
812 SANIT U HYG ARTKL FEIZK JSW	1000 \$ NOV DEC	25086	6579	7768 7976	1135 1150	4195 4178	544 610	4644	1022	6094 5620	3731 4042	2385 1920	547 671
821 MOEBEL	1000 \$ NOV DEC	50343	13684	17054 19108	2492 3033	6540 8054	755 929	9848	2382	15618 15705	7475 7611	1283 1653	580 794
831 REISEARTIKEL TAESCHNERN U DGL	1000 \$ NOV DEC	6523	2272	1206 1135	320 237	1197 948	168 196	850	356	3007 2702	1270 1505	263 260	158 127
841 BEKLEIDUNG	1000 \$ NOV DEC	135255	67752	19054 17368	7361 7028	19627 14306	2500 1695	21477	8665	69284 67384	47223 45641	5813 4187	2003 2235
842 PELZWAREN	1000 \$ NOV DEC	2129	6462	99 76	324 511	322 170	101 84	399	465	1162 903	5486 4222	147 156	86 135
851 SCHUHE	1000 \$ NOV DEC	30625	8383	4288 4280	1533 1370	4541 3931	442 400	3579	1088	17857 20056	5170 7063	360 265	150 188
861 FEINMECH U OPT ERZEUGNISSE	1000 \$ NOV DEC	50742	51112	15259 14363	11832 13436	6412 7128	2975 2950	7075	8704	13336 12952	21285 21333	8660 9886	6316 8046
862 PHOTOCHEMISCHE ERZEUGNISSE	1000 \$ NOV DEC	16842	9684	4008 4787	1709 1618	1544 1325	554 1241	831	1257	7360 6513	4763 2813	3099 4046	1401 2366
863 KINOFILME BELICHTET ENTWICK	1000 \$ NOV DEC	917	547	201 84	241 195	123 161	76 64	32	52	504 726	380 411	57 74	198 205
864 UHREN	1000 \$ NOV DEC	9707	14245	2185 2437	3316 3388	1129 1189	983 862	1369	730	3438 3106	5994 4522	1586 2024	3222 3570
891 MUSIKINSTR PLATTENSP SCHALLP	1000 \$ NOV DEC	32575	24616	10064 10403	4007 4307	4433 4555	1892 2228	4923	6768	10215 9289	10088 11506	2940 3740	1861 2072
892 DRUCKEREIERZEUGNISSE	1000 \$ NOV DEC	29063	15630	14128 14699	5907 5672	7496 7559	754 821	2248	1912	3867 4533	6193 5373	1324 1725	864 1383
893 KUNSTSTOFFWAREN ANG	1000 \$ NOV DEC	28088	7148	8436 8915	1997 2382	6198 6178	918 771	5956	948	5695 6479	2582 2925	1803 2001	703 561
894 KINDERWAGEN SPORART SPIELZG	1000 \$ NOV DEC	17506	18591	4714 3207	3776 2883	2322 1459	1298 1146	2604	2671	5956 5535	8650 6580	1910 1983	2196 2571
895 BUEROBEDARF	1000 \$ NOV DEC	4868	2622	1393 1736	959 1079	718 813	183 189	837	305	1079 1002	840 975	841 865	335 281
896 KUNSTGEGENSTAENDE UND DGL	1000 \$ NOV DEC	2208	6544	149 221	2004 1226	326 319	372 321	665	889	940 761	3352 3634	128 91	327 486
897 SCHMUCK GOLD UND SILBERWAREN	1000 \$ NOV DEC	12060	4402	1221 1042	1042 800	1242 1331	210 172	631	143	8714 7682	2758 2937	252 295	249 360
899 BEARBEITETE WAREN A N G	1000 \$ NOV DEC	12843	14299	2701 2579	2935 2931	2234 2198	756 755	2159	2190	4008 4025	6931 5921	1741 2016	1487 2197
911 POSTPAKETE ANDERW N ZUGEORDN	1000 \$ NOV DEC	6308	2516	247 179	112 55	54 67	7 10	6007	2397				
931 RUECKWAR U BESOND EIN U AUSF	1000 \$ NOV DEC	150	362			55 8	37 24	95	325				
941 ZOOTIERE HUNDE KATZEN U DGL	1000 \$ NOV DEC	362	957	167 200	383 1425	38 38	82 61	2	110	93 126	266 228	62 81	116 142
951 KRIEGSWAFFEN UND MUNITION	1000 \$ NOV DEC	4713	573	4 8	9 15			4408	194	113 260	323 207	188 36	47 285
961 NICHT IN UMLAUF BEF MUENZEN	1000 \$ NOV DEC	87	268			83 113	1 1	4	8		24 29		235 113

(1) Siehe Fußnote 1), Tab. 5.

(2) Ohne den Handel der Niederlande mit Belgien-Luxemburg.

export

Waren - Produits	Monat Mois 1971	EG - CE		France		Belg. - Lux.		Nederland		Deutschland (BR)(1)		Italia	
		intra(2)	extra	intra	extra	intra	extra	intra(2)	extra	intra	extra	intra	extra
		734 AÉRONEFS	1000\$ NOV DEC	12071	37882	3965 8617	14771 12058	683 1945	775 856	1211	6639	2462 2860	7249 18935
735 BÂTEAUX	1000\$ NOV DEC	8497	81198	1099 1347	5378 29548	537 1052	14 282	5288	20872	1347 3317	35131 69432	226 579	19803 589
812 APP SANIT HYG CHAUFF ECLAIR	1000\$ NOV DEC	25205	14862	3275 2900	3232 2974	4053 5070	373 410	2236	896	10367 9995	7231 8225	5274 5887	3130 4694
821 MEUBL SOMMIERS LITERIE SIM	1000\$ NOV DEC	52129	22380	3947 4322	3437 4034	15353 18789	951 1150	3976	1226	20826 21596	11718 10982	8027 9787	5048 6533
831 ARTI VOYAGE SACS A MAIN ETC	1000\$ NOV DEC	6486	7410	1211 865	1286 1398	377 350	31 43	357	311	1684 1228	2245 1810	2857 2556	3537 3174
841 VÊTEMENTS	1000\$ NOV DEC	141424	65171	25201 23693	20166 20380	26286 26954	3268 3799	10522	2560	26270 20995	16164 15603	53145 58235	23013 25374
842 FOURRURES SF ART CHAPELLERIE	1000\$ NOV DEC	2411	2086	1028 692	611 493	402 423	58 37	220	46	573 356	1105 698	188 150	266 303
851 CHAUSSURES	1000\$ NOV DEC	30375	46886	7362 7110	6640 6564	1607 1670	214 156	782	257	1875 2418	3478 3443	18749 26696	36297 48960
861 APP SCIENTIF ET D OPTIQUE	1000\$ NOV DEC	49337	70329	6140 7960	12947 15078	2113 2163	948 1090	13303	5559	23739 27201	44872 57715	4042 5394	6003 9168
862 FOURNITURES PHOTO CINEMA	1000\$ NOV DEC	15583	18749	4175 4192	1418 1922	3724 5274	5512 7761	1649	893	4202 4948	8591 9427	1833 1252	2335 2131
863 FILMS CINEMA IMPRES DEVELOP	1000\$ NOV DEC	662	1752	275 358	763 879	66 97	88 74	4	17	37 62	155 275	280 279	729 735
864 HOMOLOGERIE	1000\$ NOV DEC	10394	15141	2633 2336	3897 4474	115 93	197 250	153	197	5481 5690	9092 9798	2012 2403	1758 2044
891 INSTR MUSIQUE PHONGS DISQUES	1000\$ NOV DEC	32265	29898	3197 3453	3069 4155	4356 4230	1276 869	8974	6177	11790 12533	16341 18706	3948 4734	3035 3170
892 OUVRAGES IMPRIMES	1000\$ NOV DEC	25778	38875	5851 5934	10977 11813	6404 5847	1211 1308	2197	3833	7009 7636	18078 17617	4317 5343	4776 6125
893 OUVR ET ART EN MAT PLAST NDA	1000\$ NOV DEC	30302	16699	5272 5420	3222 3537	5197 5002	498 517	2283	1194	12114 12007	8536 9440	5436 6341	3249 4437
894 VOIT ENFANT ART SPORT JOUETS	1000\$ NOV DEC	16097	17441	2643 2566	3246 3887	1445 1259	2154 3089	1839	570	5202 3888	7895 6078	4968 4087	3576 4597
895 ARTICLES DE BUREAU	1000\$ NOV DEC	4724	8373	838 1005	1800 1913	152 215	196 157	198	357	2520 2924	5004 5585	1016 998	1016 1172
896 OBJETS D ART ET ANTIQUITE	1000\$ NOV DEC	2422	6042	475 801	2854 5001	168 200	192 226	124	347	1395 565	1704 1961	260 304	945 266
897 BIJOUTERIE JOAILLERIE ORFEVR	1000\$ NOV DEC	13477	19808	965 1186	2717 4333	524 519	410 328	153	127	2828 2037	7884 5858	9007 13781	8670 10102
899 ARTICLES MANUFACTURES NDA	1000\$ NOV DEC	12941	14104	3245 2980	2967 3655	1320 1235	661 936	1232	821	5256 5610	7011 8118	1888 2240	2644 3520
911 COLIS POSTAUX NON CL AILL	1000\$ NOV DEC	976	2135	355 278	791 780	1 1	2	620	1344				
931 MARCH EN RETOUR TRANSAC SPEC	1000\$ NOV DEC		1527				393 376		1534				
941 ANIMAUX ZOO CHIENS CHATS SIM	1000\$ NOV DEC	330	473	27 29	51 60	84 135	122 120	160	126	41 19	157 155	18 10	17 18
951 ARMURERIE MUNITIONS GUERRE	1000\$ NOV DEC	2125	1439	32 190	35 104			1941	49	72 114	849 821	80 132	506 267
961 MONTRES HORS CIRCUL SF UR	1000\$ NOV DEC	111	266	109 121	3	60	4		95	1 1	171 39		

(1) Voir note 1) du tab. 5.

(2) A l'exclusion du commerce des Pays-Bas avec Belgique-Luxembourg.

ENTWICKLUNG DES HANDELS
der wichtigsten Drittländer

TAB. 10

Mio \$

Période Zeitraum	Grèce Griechenland 1)		Turquie Türkei 1)		Royaume-Uni Großbritannien		Norvège Norwegen		Suède Schweden		Danemark Dänemark	
	Monde	CE	Welt	EG	Monde	CE	Welt	EG	Monde	CE	Welt	EG
import												
					G		G ²⁾		G ²⁾		G ²⁾	
1958	564,9	204,7	315,1	101,9	10 488,1	1 491,5	1 309,9	463,0	2 366,3	989,0	1 359,4	483,5
1960	702,0	236,1	467,6	166,3	12 713,9	1 853,0	1 459,3	480,1	2 899,2	1 154,0	1 799,2	692,8
1962	701,2	303,8	622,1	188,2	12 577,6	1 983,9	1 654,3	517,2	3 114,1	1 268,8	2 122,2	802,0
1963	804,2	320,2	690,6	196,9	13 496,5	2 154,4	1 821,0	543,1	3 389,1	1 318,2	2 120,1	761,2
1964	885,1	374,6	542,0	155,8	15 437,7	2 563,4	1 982,3	571,5	3 853,0	1 440,0	2 604,6	922,8
1965	1 133,7	469,2	576,7	164,4	16 103,1	2 785,2	2 205,7	643,9	4 378,4	1 643,4	2 811,2	1 000,1
1966	1 222,9	503,9	724,7	238,6	16 671,1	3 090,5	2 402,6	668,8	4 573,8	1 650,6	2 990,0	1 028,5
1967	1 186,3	527,4	690,8	240,0	17 713,7	3 477,2	2 746,3	690,4	4 700,9	1 654,9	3 133,8	1 026,1
1968	1 391,7	607,1	770,4	284,4	18 958,6	3 761,3	2 705,5	667,6	5 125,5	1 755,1	3 213,2	1 051,7
1969	1 594,2	668,9	753,9	272,6	19 956,3	3 863,8	2 942,9	792,0	5 899,0	2 012,8	3 799,2	1 274,8
1970	1 958,3	791,5	885,8	305,0	21 723,5	4 373,4	3 697,3	919,8	7 005,2	2 376,0	4 384,6	1 456,8
1971					23 601,5	5 059,3						
Part des import. totales 3)	CEE Etats-Unis	40,4% 9,5%	CE Etats-Unis	34,4% 19,4%	CE Etats-Unis	21,4% 11,1%	CE Suède	24,9% 20,1%	CE Roy.-Uni	33,9% 13,8%	CE Suède	33,2% 16,0%
1970 IV	552,4	219,0	193,1	98,6	5 799,4	1 188,0	1 130,0	248,6	1 883,9	643,7	1 207,9	378,0
1971 I	347,9	174,9	269,6	112,7	5 851,4	1 268,8	919,7	235,5	1 737,2	556,6	1 100,3	351,1
II	657,3	249,4	301,7	124,2	6 018,3	1 228,6	1 065,0	261,6	1 736,4	574,8	1 132,5	361,8
III	468,7	214,2	262,4	102,0	5 783,2	1 247,2	977,3	229,9	1 648,3	543,9	1 037,4	334,4
IV					4 948,6	1 314,7						
1970 S	158,7	71,4	43,3	16,3	1 910,8	353,2	297,3	72,1	594,1	189,9	352,0	112,4
O	180,1	67,2	46,8	14,5	1 975,7	407,3	410,2	89,4	630,3	228,4	372,3	120,8
N	208,6	74,3	62,6	27,1	1 899,7	384,1	388,7	85,4	633,2	205,7	421,1	130,4
D	163,7	77,5	83,7	29,9	1 924,0	396,7	331,1	73,8	620,4	209,6	414,4	126,8
1971 J	123,6	61,9	93,2	32,6	1 840,7	401,0	302,9	77,1	598,3	195,5	304,5	92,4
F	109,3	53,5	85,7	39,0	1 766,6	392,6	277,7	71,4	525,8	170,5	336,6	107,0
M	115,1	59,5	90,7	41,1	2 244,1	475,2	339,2	87,0	613,1	190,7	459,1	151,7
A	126,0	60,1	98,5	40,8	2 035,2	412,1	336,0	74,4	590,6	192,7	321,2	103,8
M	238,1	83,5	92,0	41,3	1 875,2	395,1	352,2	102,1	531,8	183,8	389,4	125,5
J	293,2	105,7	111,2	42,1	2 107,9	421,5	376,8	85,2	614,0	198,3	422,0	132,5
1971 J	176,5	77,0	102,3	42,0	1 974,5	450,3	315,0	70,7	528,7	172,5	321,5	106,2
A	136,7	64,4	69,9	28,9	1 778,8	365,9	262,2	69,1	511,4	170,1	339,6	105,8
S	155,5	72,8	90,2	31,1	2 051,8	435,4	400,1	90,1	608,1	201,3	376,3	122,4
O	155,5	79,2	78,4	27,6	2 083,6	461,3	344,9	85,7	658,7	210,7	391,6	128,7
N			72,0	28,0	2 048,2							
D			2 082,7									
export												
					G		G ²⁾		G ²⁾		G ²⁾	
1958	231,8	98,1	264,0	89,8	9 276,0	1 285,7	743,3	202,0	2 087,9	647,2	1 244,4	395,0
1960	203,2	66,8	320,4	106,9	10 348,7	1 587,9	879,2	225,9	2 564,3	811,0	1 470,8	434,0
1962	248,6	88,7	381,1	154,2	11 058,6	2 188,1	972,9	262,3	2 922,5	961,8	1 629,6	463,1
1963	290,1	95,0	368,1	139,8	11 854,7	2 500,0	1 073,1	289,0	3 202,0	1 025,8	1 870,2	539,4
1964	308,6	115,6	410,8	137,6	12 341,2	2 538,9	1 290,3	338,3	3 671,9	1 161,8	2 082,2	584,1
1965	327,8	122,0	458,9	155,4	13 722,2	2 744,8	1 442,6	361,1	3 973,1	1 234,8	2 273,3	621,6
1966	406,0	144,0	490,5	171,4	14 660,9	2 920,5	1 561,8	379,3	4 272,5	1 293,2	2 401,8	610,6
1967	495,2	199,9	522,7	176,7	14 372,0	2 871,2	1 736,4	404,4	4 527,5	1 212,5	2 473,9	565,9
1968	467,8	222,6	496,4	164,1	15 346,3	3 099,2	1 937,5	453,1	4 939,4	1 338,4	2 582,3	602,2
1969	553,6	249,8	536,8	214,9	17 515,2	3 804,1	2 202,9	560,6	5 688,0	1 582,2	2 956,9	680,7
1970	642,5	294,6	588,5	239,1	19 350,6	4 209,2	2 455,2	728,5	6 781,8	1 870,1	3 563,7	746,3
1971					22 021,3	4 624,2						
Part des export. totales 4)	CE Etats-Unis	45,9% 9,8%	CE Etats-Unis	40,6% 9,6%	CE Etats-Unis	21,0% 11,7%	CE Roy.-Uni	29,7% 17,9%	CE Roy.-Uni	27,6% 12,5%	CE Roy.-Uni	22,7% 18,9%
1970 IV	213,7	107,4	211,3	132,7	5 344,0	1 145,1	658,0	187,7	1 930,3	502,4	904,0	198,1
1971 I	128,4	57,6	179,6	50,3	4 847,6	1 042,0	620,8	171,8	1 799,2	500,8	932,9	220,9
II	135,7	57,8	101,3	33,1	5 718,7	1 022,1	621,7	167,6	1 896,4	514,4	911,3	204,7
III	149,5	75,8	115,4	50,6	5 590,5	1 116,2	593,7	168,2	1 716,2	458,3	872,3	189,2
IV					5 864,5	1 443,9						
1970 S	44,5	23,4	46,2	26,2	1 615,1	346,6	241,1	89,5	583,6	174,3	286,3	65,1
O	65,2	34,5	61,9	31,9	1 721,0	372,0	226,9	66,1	603,7	165,6	307,2	67,2
N	68,6	34,8	72,0	36,3	1 824,6	383,4	204,2	55,3	691,8	170,2	312,4	62,8
D	79,9	38,0	77,4	34,5	1 798,4	389,7	226,9	66,3	634,8	166,6	284,5	68,1
1971 J	47,0	18,0	60,8	22,0	1 520,2	336,2	190,6	42,6	602,0	178,4	242,7	54,8
F	42,8	20,0	60,7	14,7	1 429,1	299,9	177,3	48,5	523,6	143,3	262,7	64,4
M	38,6	19,5	58,2	13,6	1 898,3	405,9	252,9	80,6	673,6	179,1	311,0	73,6
A	47,5	18,9	38,1	9,5	1 902,4	397,8	198,2	49,6	571,9	160,7	279,6	56,7
M	44,1	17,8	31,6	11,8	1 905,3	428,5	198,5	53,5	595,3	160,6	312,0	73,4
J	44,1	21,1	31,6	11,8	1 911,0	396,0	225,0	64,4	729,3	193,0	319,7	74,6
1971 J	46,1	20,8	27,6	8,5	1 925,0	420,3	184,0	61,8	526,4	144,3	250,4	56,6
A	58,0	28,1	38,9	14,2	1 747,6	323,2	183,3	45,0	538,1	139,8	307,8	62,2
S	45,4	26,9	48,9	27,9	1 939,4	376,7	226,4	61,4	651,6	174,2	314,0	70,4
O	63,7	38,7	56,7	28,4	1 951,8	408,8	213,0	49,0	683,0	171,0	343,4	76,3
N			89,7	42,4	1 990,6	440,7						
D			2 051,8									

1) Assoziiert. 2) Ab 1959.

3) Anteil der EG und des wichtigsten Nicht-EG-Landes in vH des Gesamt-handels im letztverfügbaren Jahr.

1) Pays associé. 2) A partir de 1959.

3) Pourcentages du commerce avec les CE et avec le principal autre pays partenaire, par rapport au commerce total dans la dernière année disponible.

TAB. 10

ÉVOLUTION DU COMMERCE
des principaux pays tiers

Mio \$

Période Zeitraum	Suisse Schweiz		Autriche Österreich		Portugal		Irlande Irland		Finlande Finnland		Espagne Spanien	
	Monde	CE	Welt	EG	Monde	CE	Welt	EG	Monde	CE	Welt	EG
import												
1958	1 707,1	1 003,3	1 073,5	583,3	479,4	187,7	555,5	61,7	728,5	213,8	872,5	196,6
1960	2 245,1	1 369,9	1 415,8	799,6	543,8	208,4	633,9	82,1	1 063,4	367,2	722,9	182,2
1962	3 021,7	1 907,3	1 552,1	919,1	586,5	214,8	766,2	121,2	1 228,3	413,2	1 569,4	467,1
1963	3 255,3	2 084,1	1 675,4	976,6	650,9	225,6	857,9	130,7	1 208,4	361,8	1 955,2	656,5
1964	3 616,3	2 242,6	1 863,3	1 095,8	761,0	251,6	973,9	152,3	1 505,0	447,5	2 259,1	811,9
1965	3 706,4	2 305,1	2 100,2	1 243,2	895,9	313,0	1 040,5	158,9	1 645,7	507,7	3 018,8	1 127,7
1966	3 957,3	2 351,6	2 327,2	1 367,5	1 011,6	349,8	1 043,3	140,8	1 726,4	492,3	3 590,7	1 345,2
1967	4 216,2	2 513,4	2 309,3	1 352,8	1 013,3	340,0	1 074,0	156,6	1 810,8	493,6	3 483,7	1 286,7
1968	4 519,7	2 687,0	2 497,0	1 433,8	1 043,0	355,9	1 174,3	192,0	2 090,1	552,2	3 505,3	1 211,0
1969	5 290,3	3 073,6	2 825,3	1 595,5	1 230,7	428,1	1 413,4	219,4	2 022,6	553,0	4 232,9	1 470,2
1970	6 467,0	3 778,4	3 548,6	1 989,8	1 555,6	515,5	1 568,9	258,6	2 637,4	708,7	4 747,1	1 562,1
1971	7 181,8	4 241,6										
Part des import. totales 1)	CE Roy. Uni	59,0% 7,9%	CE Suisse	56,1% 7,4%	CE Roy.-Uni	33,1% 14,1%	CE Roy.-Uni	16,5% 53,5%	CE Suède	26,9% 16,1%	CE Etats-Unis	32,9% 18,9%
1970 IV	1 730,6	1 009,3	980,4	553,2	522,3	167,0	431,0	76,2	803,6	203,2	1 215,7	378,8
1971 I	1 674,9	994,6	949,6	529,2	273,2	88,6	491,9	80,1	600,0	162,2	1 170,4	398,2
II	1 811,7	1 049,2	1 034,3	578,7	398,6	140,2	460,7	75,4	660,5	178,3	1 269,0	391,2
III	1 792,9	1 060,2	1 049,0	581,5	409,1	140,4	419,1	70,2	678,1	168,6	1 223,7	386,2
IV	1 902,3	1 137,6										
1970 S	535,0	318,2	307,7	170,5	154,2	51,9	126,2	18,9	242,8	61,0	360,0	111,8
O	586,2	343,9	330,5	187,3	121,7	42,8	152,4	26,6	230,0	60,4	420,3	127,2
N	557,3	323,0	328,0	186,3	142,0	43,3	140,9	24,4	236,0	59,8	400,6	121,6
D	587,2	342,3	321,9	179,7	258,6	80,9	137,7	25,2	337,6	83,0	394,7	130,0
1971 J	485,6	278,2	281,7	154,6	41,2	15,3	141,2	25,7	207,0	55,6	402,4	122,5
F	549,7	332,3	307,2	173,1	95,6	30,7	146,5	26,9	175,3	48,7	365,1	123,6
M	639,6	384,1	360,7	201,5	136,4	42,6	204,2	27,5	217,8	58,0	402,9	152,1
A	564,7	338,6	336,7	189,7	138,9	189,7	154,1	26,6	227,1	59,9	400,2	126,6
M	616,7	342,7	334,0	188,6	115,1	42,4	162,6	26,5	242,7	71,9	418,2	137,0
J	630,4	368,5	363,5	200,4	144,7	51,5	142,7	22,3	190,7	46,5	450,7	127,6
J	617,7	369,5	349,0	195,2	147,1	52,2	147,8	25,8	205,8	49,7	437,4	136,4
A	536,3	309,2	326,8	178,0	130,3	43,6	127,6	21,5	208,2	54,7	353,2	120,9
S	638,9	381,4	373,3	208,3	131,8	44,5	143,7	23,0	264,1	64,2	433,2	128,9
O	631,8	377,2	354,8	202,7	666,6	48,9			256,0	68,8	450,1	146,9
N	623,2	369,8									450,7	163,7
D	647,3	390,6										
export												
1958	1 547,2	606,2	917,8	455,5	287,6	71,2	366,0	17,0	774,6	207,1	485,8	136,9
1960	1 892,0	782,3	1 119,9	562,7	325,3	70,6	426,7	27,7	989,0	278,1	726,8	279,9
1962	2 229,3	935,9	1 263,2	631,6	357,0	84,8	487,2	30,8	1 104,1	316,2	734,2	278,5
1963	2 429,8	1 027,6	1 325,2	662,2	416,9	90,5	548,5	43,7	1 149,4	342,2	735,6	278,8
1964	2 667,1	1 079,4	1 444,3	686,6	512,2	106,0	622,7	72,0	1 291,3	394,8	954,7	371,5
1965	2 992,7	1 191,7	1 600,3	746,6	569,3	117,1	627,0	79,6	1 426,8	400,2	966,5	345,1
1966	3 305,4	1 256,6	1 683,1	751,1	626,8	119,4	681,6	74,9	1 505,3	413,9	1 253,5	419,6
1967	3 522,8	1 265,2	1 808,2	735,6	684,6	115,5	784,3	66,7	1 634,6	386,0	1 384,1	446,6
1968	4 037,2	1 474,3	1 989,1	803,3	734,0	123,1	795,4	71,4	2 146,8	528,5	1 589,2	454,1
1969	4 656,1	1 742,3	2 412,3	999,3	822,6	149,3	890,6	99,1	1 984,7	475,9	1 900,2	597,8
1970	5 710,7	2 106,2	2 856,6	1 125,8	945,8	173,0	1 034,9	119,6	2 306,4	536,2	2 387,0	862,0
1971	5 727,0	2 155,8										
Part des export. totales 1)	CE Etats-Unis	37,6% 8,5%	CE Suisse	39,4% 10,4%	CE Roy.-Uni	18,3% 20,4%	CE Roy.-Uni	11,6% 65,8%	CE Roy.-Uni	23,2% 17,4%	CE Etats-Unis	36,1% 14,1%
1970 IV	1 427,7	526,6	767,3	290,8	347,7	61,4	283,6	28,9	637,2	138,6	712,4	251,6
1971 I	1 287,8	499,1	710,3	279,0	176,8	31,9	300,7	27,1	519,2	117,2	704,7	280,7
II	1 414,9	533,8	775,0	296,6	250,5	43,5	324,3	28,6	548,4	125,1	745,6	287,5
III	1 411,1	521,9	802,1	312,7	252,2	42,9	326,1	22,9	598,8	133,5	628,7	211,7
IV	1 613,2	601,0										
1970 S	446,6	167,0	257,6	104,0	74,0	13,0	96,0	9,2	208,6	46,0	175,5	60,3
O	476,6	177,5	259,2	100,5	73,9	15,0	102,2	10,7	217,1	44,7	180,9	63,6
N	465,5	172,7	256,1	101,3	121,3	17,6	93,6	8,2	202,3	43,1	239,0	87,6
D	485,6	176,4	252,0	89,0	152,5	28,9	87,9	10,0	217,7	50,7	292,6	100,5
1971 J	383,6	150,5	198,9	82,3	29,0	5,5	103,4	8,9	206,6	48,9	275,5	110,3
F	420,4	163,6	232,4	91,2	69,9	12,2	91,9	8,5	156,2	32,1	201,9	84,8
M	483,8	185,0	279,1	105,5	77,9	14,2	105,3	9,8	156,3	36,7	227,3	85,6
A	450,4	170,4	258,5	97,7	91,0	15,7	95,1	8,2	165,2	36,7	269,7	105,4
M	459,0	172,5	240,0	93,7	81,0	14,6	114,1	11,0	185,4	43,1	256,6	103,3
J	505,6	190,9	268,6	102,2	78,6	13,2	115,1	9,4	197,8	45,3	219,3	78,8
J	502,8	186,2	264,9	104,3	92,9	16,7	108,4	8,0	201,7	43,5	241,1	71,8
A	405,3	136,0	251,5	93,8	83,0	12,8	98,6	6,7	192,8	42,3	191,3	74,6
S	503,1	199,6	285,8	114,6	76,4	13,4	119,1	8,3	204,3	47,7	196,3	65,4
O	536,1	195,7	275,8	110,6	81,2	15,7			219,3	49,0	239,0	77,4
N	521,6	201,2									274,5	103,5
D	555,5	204,1										

1) Anteil der EG und des wichtigsten Nicht-EG-Landes in vH des Gesamt-handels im letztverfügbaren Jahr.

1) Pourcentages du commerce avec les CE et avec le principal autre pays partenaire, par rapport au commerce total dans la dernière année disponible.

10

ENTWICKLUNG DES HANDELS
der wichtigsten Drittländer

TAB. 10

Mio \$

Période Zeitraum	Yougoslavie Jugoslawien		Pologne Polen		Rép. Afrique du Sud Republik Südafrika		Etats-Unis Vereinigte Staaten		Canada Kanada		Brésil Brasilien	
	Monde	CE	Welt	EG	Monde	CE	Welt	EG	Monde	CE	Welt	EG
Import					G (fob)		(fob)		(fob)		G	
1958	684,6	187,2	1 226,8	138,1	1 555,4	282,4	13 208,0	1 657,2	5 351,2	252,8	1 352,9	234,5
1960	326,4	268,9	1 495,0	150,8	1 556,0	295,5	15 014,0	2 258,4	5 663,2	301,9	1 462,8	294,3
1962	887,5	251,6	1 885,4	134,4	1 436,2	278,5	16 240,3	2 439,3	5 851,8	318,8	1 475,5	302,1
1963	1 056,7	284,8	1 979,0	163,8	1 697,6	334,5	17 013,7	2 515,0	6 081,4	316,7	1 487,0	297,2
1964	1 321,6	373,6	2 072,3	187,2	2 150,0	433,2	18 599,9	2 831,3	6 943,5	376,4	1 265,6	210,8
1965	1 288,6	330,2	2 340,3	208,6	2 461,2	521,0	21 290,0	3 326,6	7 985,9	475,4	1 097,5	186,8
1966	1 575,6	410,0	2 494,1	239,6	2 306,8	460,1	25 366,6	4 098,4	9 126,8	509,4	1 497,0	257,7
1967	1 707,6	656,9	2 644,8	268,2	2 689,7	607,7	26 732,3	4 444,8	10 251,4	579,8	1 670,2	319,7
1968	1 796,5	701,2	2 853,1	361,9	2 637,9	646,1	33 001,8	5 856,1	11 424,1	612,1	2 131,9	446,4
1969	2 134,8	835,7	3 210,1	378,0	2 991,7	706,1	35 870,4	5 787,4	13 136,5	730,0	2 264,7	503,6
1970	2 874,0	1 144,8	3 607,5	372,5	3 566,2	921,9	39 963,2	6 611,8	13 297,1	769,8	2 526,1	570,9
Part des import. totales 1)	CE U.R.S.S.	39,8% 6,7%	CE U.R.S.S.	10,3% 37,7%	CE Roy.-Uni	25,9% 22,0%	CE Canada	16,5% 27,8%	CE Etats-Unis	5,8% 71,1%	CE Etats-Unis	22,6% 30,8%
1970 III	813,7	317,7	839,4	82,3			9 822,7	1 636,4	3 270,3	197,5	731,1	139,6*
IV	823,1	311,2	1 072,7	98,5			10 618,0	1 976,2	3 305,9	222,0	649,6	152,0
1971 I	745,2	276,2	767,6	70,0			9 627,3	1 827,7	3 403,4	183,8		
II	880,0	325,5	1 027,4	109,7			12 025,6	1 994,3	4 054,0	232,2		
III			915,2	99,1			11 799,9	2 113,7	3 703,1	234,4	601,6	139,6*
1970 J	308,0	113,3	244,9	26,8			3 312,0	564,6	1 134,6	72,0	228,4	46,5*
A	260,6	105,0	289,7	32,7			3 116,5	536,0	967,2	67,5	245,4	46,5*
S	245,0	99,5	304,8	23,3			3 394,3	535,8	1 168,5	58,0	257,3	46,5*
O	288,9	104,1	280,7	28,2			3 656,4	584,9	1 104,9	68,3	216,5*	50,7*
N	246,9	100,0	321,7	30,0			3 405,8	605,3	1 173,0	89,9	216,5*	50,7*
D	287,3	107,1	470,3	40,3			3 555,5	606,0	1 027,9	63,8	216,5*	50,7*
1971 J	297,7	106,3	165,4	8,0			3 422,0	605,9	1 013,0	56,4		
F	183,8	68,7	234,2	28,0			3 193,8	555,9	1 036,5	52,0		
M	263,8	101,1	368,0	34,1			3 911,5	665,9	1 354,0	75,4		
A	273,9	98,3	287,6	28,3			3 897,6	646,2	1 268,3	69,2		
M	280,4	107,3	352,2	42,0			3 844,9	645,3	1 376,4	78,5		
J	325,8	119,9	380,1	39,3			4 283,1	702,8	1 409,3	84,4		
J			239,1	26,8			3 699,1	693,9	1 228,4	74,7		
A			321,2	33,9			3 847,2	713,5	1 187,2	87,4		
S			354,9	38,4			4 253,7	706,3	1 287,4	72,3		
O			292,4	26,0			3 471,6	520,2				
N			330,6	42,0								
export					N		N		G		N	
1958	441,7	125,3	1 059,4	120,1	1 059,9	174,5	17 751,0	2 400,0	5 080,1	437,0	1 243,0	217,8
1960	566,2	144,9	1 325,5	137,5	1 104,5	190,4	20 358,0	3 403,2	5 562,0	456,4	1 270,7	241,1
1962	691,1	188,4	1 646,1	171,0	1 332,8	255,9	21 285,5	3 583,7	5 933,4	431,3	1 214,6	289,6
1963	790,3	268,3	1 770,0	179,5	1 386,4	272,2	22 921,7	3 887,2	6 472,7	451,6	1 407,0	393,7
1964	892,4	245,4	2 096,4	207,9	1 458,5	272,7	25 987,3	4 482,4	7 698,5	524,5	1 430,9	373,0
1965	1 091,5	277,2	2 227,9	234,8	1 474,5	274,6	27 006,0	4 905,9	8 107,2	588,2	1 595,7	412,4
1966	1 229,0	339,8	2 272,1	253,2	1 667,9	312,3	29 899,1	5 264,4	9 551,4	596,9	1 741,2	430,6
1967	1 252,9	371,5	2 526,6	251,6	1 898,0	339,3	31 237,0	5 585,5	10 555,3	637,2	1 654,6	452,4
1968	1 259,5	353,4	2 857,8	288,4	2 110,2	371,1	33 924,9	5 995,5	12 558,0	706,3	1 881,3	479,5
1969	1 473,3	471,7	3 143,4	311,5	2 147,2	400,1	37 444,3	6 875,0	13 754,0	787,4	2 311,2	683,0
1970	1 678,9	552,1	3 547,6	414,8	2 160,1	395,3	43 226,4	8 423,3	16 134,5	1 153,4	2 739,0	806,8
Part des export. totales 1)	CE U.R.S.S.	32,9% 14,4%	CE U.R.S.S.	11,7% 35,3%	CE Roy.-Uni	18,3% 28,9%	CE Canada	19,5% 21,0%	CE Etats-Unis	7,1% 65,3%	CE Etats-Unis	29,5% 23,4%
1970 III	415,0	136,0	788,4	102,3			10 273,0	1 957,2	3 958,6	287,6	780,0	226,0
IV	467,1	141,5	1 057,1	132,4			11 256,9	2 159,6	4 274,4	352,3	718,7	217,3
1971 I	377,6	115,3	797,3	93,8			11 246,6	2 141,4	4 058,6	260,8		
II	409,2	127,4	998,2	123,9			11 583,5	2 202,2	4 585,5	290,0		
III			965,6	123,8			11 086,4	2 170,3	4 286,7	265,3		
1970 J	149,1	49,3	206,0	25,4			3 591,9	691,4	1 431,0	119,4	259,8	88,7
A	112,6	38,3	244,9	29,9			3 307,0	631,1	1 185,3	85,7	252,9	74,1
S	153,4	48,4	337,5	47,0			3 374,0	634,8	1 342,3	82,6	267,3	63,2
O	138,3	45,9	265,1	36,3			3 975,3	753,6	1 421,5	118,1	239,6*	72,4*
N	137,7	45,8	318,5	45,1			3 544,8	669,3	1 500,9	135,4	239,6*	72,4*
D	191,1	49,8	473,5	51,0			3 736,9	736,6	1 352,0	98,8	239,6*	72,4*
1971 J	138,5	36,9	158,4	20,9			3 532,3	698,4	1 283,4	102,0		
F	108,4	40,1	223,3	36,3			3 558,3	654,5	1 250,0	70,9		
M	130,7	38,3	415,7	44,8			4 156,0	788,5	1 525,3	87,8		
A	126,0	43,7	220,1	30,3			3 873,0	756,2	1 418,1	86,4		
M	130,6	38,8	310,1	36,6			3 970,5	781,0	1 556,1	96,4		
J	152,7	44,8	465,6	48,6			3 740,0	665,0	1 611,3	108,3		
J			218,8	31,5			3 397,7	664,6	1 410,9	97,9		
A			289,8	34,1			3 423,8	656,2	1 409,0	82,0		
S			457,0	58,2			4 264,9	849,4	1 466,8	85,5		
O			259,0	39,4			2 893,2	485,7	1 538,8	92,1		
N			355,7	51,6								

* Durchschnitt mehrerer aufeinanderfolgender Monate.

1) Anteil der EG und des wichtigsten Nicht-EG-Landes in vH des Gesamt-handels im letztverfügbaren Jahr.

* Moyenne de plusieurs mois successifs.

1) Pourcentages du commerce avec les CE et avec le principal autre pays partenaire, par rapport au commerce total dans la dernière année disponible.

TAB. 10

ÉVOLUTION DU COMMERCE
des principaux pays tiers

Mio \$

Période Zeitraum	Argentine Argentinien		Israël Israel		Union Indienne Indien		Japon Japan		Australie Australien	
	Monde	CE	Welt	EG	Monde	CE	Welt	EG	Monde	CE
import										
					G		G		G (fob)	
1958	1 232,6	314,5	433,2	111,5	1 814,8	343,7	3 033,4	148,8	1 797,2	182,0
1960	1 190,0	331,2	502,7	146,0	2 123,6	387,2	4 492,4	209,0	2 370,2	261,4
1962	1 357,0	413,1	628,1	147,9	2 230,6	325,0	5 636,5	343,0	2 236,6	241,8
1963	980,9	295,9	671,5	154,9	2 056,6	279,5	6 738,5	396,2	2 480,9	279,7
1964	1 077,4	303,4	826,0	240,4	2 270,6	314,9	7 937,5	444,1	2 981,4	331,1
1965	1 198,6	271,2	837,5	202,2	2 818,6	441,6	8 184,3	391,3	3 322,1	404,2
1966	1 124,6	266,8	832,6	198,0	2 747,9	376,1	9 522,7	446,6	3 246,2	403,6
1967	1 095,6	270,4	754,6	183,4	2 691,3	357,1	11 675,6	662,5	3 512,3	451,5
1968	1 169,2	275,7	1 081,0	316,5	2 509,5	327,4	12 988,8	736,9	3 910,7	471,2
1969	1 576,1	383,1	1 319,1	397,2	2 122,1	250,7	15 023,5	820,6	4 058,1	498,2
1970	1 684,6	424,6	1 438,5	443,3	2 094,6	229,2	18 881,2	1 117,1	4 545,3	604,9
Part des import. totales 1)	CE Etats-Unis	25,2% 24,8%	CE Etats-Unis	30,8% 22,4%	CE Etats-Unis	10,9% 29,3%	CE Etats-Unis	5,9% 29,5%	CE Etats-Unis	13,3% 27,1%
1970 III	437,2	114,6	326,4	103,9			4 829,0	302,0	1 219,3	164,6
IV	448,8	106,2	365,1	114,4			4 967,9	296,4	1 162,2	156,9
1971 I	433,4	111,9	446,9	126,0			4 866,8	287,1	1 090,7	138,3
II	503,8	123,0	423,6	125,6			5 001,2	288,0		
III							4 702,2	280,8		
J	145,7*	38,2*	111,3	36,8			1 645,8	101,0	426,0	61,3
A	145,7*	38,2*	95,0	32,3			1 553,9	99,8	381,0	48,0
S	145,7*	38,2*	120,1	34,8			1 629,4	101,3	412,3	55,3
O	158,6	33,8	100,9	30,9			1 713,6	97,6	405,3	54,9
N	146,3	35,7	129,9	41,8			1 552,3	95,3	381,1	49,3
D	143,9	36,7	134,3	41,7			1 702,0	103,6	375,8	52,7
1971 J	136,5	31,4	163,6	43,2			1 579,1	94,0	370,2	50,6
F	116,2	34,9	138,2	36,4			1 567,7	94,6	322,1	41,2
M	180,7	45,6	144,4	46,4			1 720,0	98,4	398,4	46,5
A	161,1	39,7	119,5	36,4			1 655,0	99,0	406,2	53,5
M	156,5	37,2	136,7	42,8			1 650,7	80,3	385,2	53,9
J	186,8	46,1	167,4	46,4			1 695,4	108,7		
J	178,3	45,1	136,8	42,3			1 667,9	100,9		
A	144,2	31,7	122,1	38,5			1 484,3	95,4		
S							1 549,9	84,5		
O							1 696,0	92,8		
export										
1958	993,9	330,5	136,4	31,2	1 215,8	81,8	2 876,8	124,0	1 664,1	302,7
1960	1 079,5	418,6	216,6	64,5	1 332,5	102,5	4 055,1	173,7	2 054,8	346,3
1962	1 216,9	548,5	279,2	72,8	1 414,9	97,7	4 916,2	272,5	2 539,5	383,0
1963	1 364,4	569,7	349,5	106,4	1 614,9	118,9	5 448,3	331,7	2 806,8	411,8
1964	1 410,3	614,3	369,7	104,1	1 731,6	124,0	6 673,2	365,2	3 060,1	437,6
1965	1 492,5	603,1	492,1	122,1	1 686,1	117,7	8 455,7	483,9	3 038,2	435,1
1966	1 593,3	602,8	503,3	143,4	1 603,6	125,4	9 776,4	595,1	3 163,0	464,7
1967	1 464,9	608,3	558,3	160,8	1 611,4	115,0	10 478,8	544,6	3 493,5	423,3
1968	1 367,9	506,2	640,2	169,3	1 748,1	142,2	12 979,8	685,7	3 528,0	413,7
1969	1 612,1	588,8	724,0	187,5	1 832,7	139,6	15 990,0	968,3	4 214,5	499,4
1970	1 773,2	695,0	780,6	205,7	2 024,4	130,7	19 317,7	1 303,2	4 778,3	449,6
Part des export. totales 1)	CE Etats-Unis	39,2% 8,8%	CE Etats-Unis	26,4% 19,1%	CE Japon	6,5% 13,9%	CE Etats-Unis	6,7% 31,1%	CE Japon	9,4% 28,0%
1970 III	453,1	180,4	167,4	36,6			5 053,6	344,1	1 221,1	87,3
IV	358,2	138,6	203,4	52,0			5 510,4	373,8	1 192,4	103,8
1971 I	368,9	160,4	255,3	84,6			5 059,5	343,2	1 156,5	117,2
II	506,5	193,0	233,5	64,8			5 865,6	387,9	1 343,9	147,4
III							6 406,7	418,9		
J	151,0*	60,1*	53,9	11,3			1 716,5	114,4	457,0	31,6
A	151,0*	60,1*	50,6	11,1			1 598,6	115,2	384,7	27,7
S	151,0*	60,1*	62,9	14,2			1 738,4	114,6	379,4	28,0
O	128,7	46,4	48,7	12,7			1 779,2	109,0	416,2	34,1
N	107,6	44,4	75,1	19,4			1 563,0	98,4	400,5	41,2
D	121,9	47,8	79,6	19,9			2 168,1	166,5	375,7	28,5
1971 J	110,1	55,3	80,5	26,8			1 258,4	73,9	407,6	39,7
F	101,6	45,5	77,9	26,0			1 653,7	125,5	343,0	36,1
M	154,4	59,6	99,4	34,9			2 147,6	143,8	405,9	41,4
A	187,1	79,0	76,2	21,9			1 899,0	141,8	449,2	59,4
M	161,2	60,5	82,9	23,5			1 918,7	120,5	451,0	43,7
J	160,9	53,5	74,4	19,4			2 047,9	125,6	443,7	44,3
J	158,3	60,9	71,0	16,1			2 168,3	146,9	462,9	38,8
A	139,4	54,7	59,5	12,3			2 078,2	127,5	461,6	37,5
S							2 160,2	144,5		
O							2 119,2	138,1		

* Durchschnitt mehrerer aufeinanderfolgender Monate.

1) Anteil der EG und des wichtigsten Nicht-EG-Landes in vH des Gesamt-handels im letztverfügbaren Jahr.

* Moyenne de plusieurs mois successifs.

1) Pourcentages du commerce avec les CE et avec le principal autre pays partenaire, par rapport au commerce total dans la dernière année disponible.

10

Index der veröffentlichten Globalzahlen nach Meldeländern,
unterteilt nach Ursprung oder Bestimmung

Index de parution des chiffres globaux par pays
déclarants, ventilés par origine ou destination

Meldeland oder -zone	Veröffentlichter Berichtszeitraum (kumulativ)	1969				1970				1971				Période parue (cumulative)	1969		1970				1971					
		D	M	J	S	D	M	J	S	D	M	J	S		D	M	J	S	D	M	J	S				
		Ausgabe Nr. (1) :													No d'édition (1) :											
CE		4	5	8	12	3	6	8	12	2	AMERIQUE															
FRANCE		4	5	8	12	3	6	8	12	2	ETATS-UNIS		1	4	1	1	7									
BELGIQUE-LUXBG		4	5	8	12	3	6	8	12	2	CANADA		1	1	1	1										
PAYS-BAS		4	5	8	12	3	6	8	12	2	MEXIQUE		10	10	10											
ALLEMAGNE RF		4	5	8	12	3	6	8	12	2	GUATEMALA		10	10												
ITALIE		4	5	8	12	3	6	8	12	2	HONDURAS BRIT.															
											HONDURAS REP.															
											SALVADOR															
											NICARAGUA		10													
											COSTA RICA		10	10												
											PANAMA REP.															
											CUBA															
											DOMINICAINE REP.															
											JAMAIQUE		10	10												
											TRINIDAD-TOBAGO		10	10												
											COLOMBIE		10													
											VENEZUELA		10													
											GUYANA (ANC. BRIT.)															
											EQUATEUR															
											PEROU		10	10	10	10										
											BRESIL		10													
											CHILI															
											BOLIVIE															
											PARAGUAY		10	10	10	10	10									
											URUGUAY															
											ARGENTINE		10	10	10	10										
											ASIE															
											CHYPRE		10													
											LIBAN															
											SYRIE		10	10	10											
											IRAK															
											IRAN															
											AFGHANISTAN															
											ISRAEL		4	10	10	10	10	10								
											JORDANIE		10													
											ARABIE SEODITE															
											KOWEIT		10	10												
											YEMEN DU SUD R.P.															
											PAKISTAN															
											UNION INDIENNE		10	10	10											
											CEYLAN		10													
											UNION BIRMANE															
											THAILANDE															
											LAOS															
											VIETNAM SUD															
											CAMBODGE															
											INDONESIE															
											MALAISIE FED															
											SINGAPOUR		10	10												
											SARAWAK															
											PHILIPPINES		10													
											COREE SUD		10													
											JAPON		1	4	1	1	7									
											FORMOSE		10	10												
											HONG KONG		10	10	10											
											OCEANIE															
											AUSTRALIE															
											NOUV ZELANDE		10													

(1) **Monatsstatistik 1972.**
Monatsstatistik 1971.
Monatsstatistik 1970.

(1) **Statistiques mensuelles 1972.**
Statistiques mensuelles 1971.
Statistiques mensuelles 1970.

LÄNDER	Währungseinheit Unité nationale	Gegenwert in Dollar Equivalent en dollars				PAYS	
		1969	1970	1971	1972		
Frankreich	1 000 Francs	202,55 a)	180,044	→	180,044	France	
Belgien-Luxemburg	1 000 Francs belges	180,044 b)			20,552	Belgique-Luxembourg	
Niederlande	1 000 Guilders	193,23 c)			283,867	Pays-Bas	
Deutschland (BR)	Angaben wurden in § mitgeteilt	— Données fournies en §				285,809	Allemagne (RF)
Italien	1 000 DM				1,584	Italie	
	1 000 Lire	1,6	→	→			
Ver. Königreich, Irland, Malta	1 000 Pounds Sterlings	2 400,0	→	→		Royaume-Uni, Irlande, Malte	
Island	1 000 Króner	11,3636	→	→		Islande	
Norwegen	1 000 Kroner	140,0	→	→		Norvège	
Schweden	1 000 Kronor	193,304	→	→		Suède	
Finnland	1 000 Markkaa	238,097	→	→		Finlande	
Dänemark	1 000 Kroner	133,333	→	→		Danemark	
Schweiz	1 000 Francs suisses	232,70	→	244,335e)		Suisse	
Österreich	1 000 Schillinge	38,46	→	40,404e)		Autriche	
Portugal	1 000 Escudos	34,7826	→	→		Portugal	
Spanien	1 000 Gold Pesetas	14,2857	→	→		Espagne	
Jugoslawien	1 000 Dinara	80,0	→	66,6667		Yougoslavie	
Griechenland	1 000 Drachmi	33,3333	→	→		Grèce	
Türkei	1 000 Lires	111,111	→	66,6667f)		Turquie	
U.d.S.S.R.	1 000 Rublei	1 111,1	→	→		U.R.S.S.	
Deutsche Demokratische Rep.	1 000 Valuta-Mark	238,0	→	→		Rép. démocratique allemande	
Polen	1 000 Zloty	250,0	→	→		Pologne	
Tschechoslowakei	1 000 Kroner	138,89	→	→		Tchécoslovaquie	
Ungarn	1 000 Forint	85,18	→	→		Hongrie	
Rumänien	1 000 Lei	166,7	→	→		Roumanie	
Bulgarien	1 000 Lev	854,7	→	→		Bulgarie	
Marokko	1 000 Dirham	197,609	→	→		Maroc	
Tunesien	1 000 Dinars	1 904,76	→	→		Tunisie	
Libyen	1 000 Pounds	2 800,0	→	→		Libye	
V.A.R.	1 000 Pounds	2 871,56	→	→		V.A.R.	
Sudan	1 000 Pounds	2 871,56	→	→		Soudan	
Sierra Leone	1 000 Leones	1 200,0	→	→		Sierra Leone	
Ghana	1 000 Cedis	980,0	→	→		Ghana	
Nigeria	1 000 Pounds	2 800,0	→	→		Nigéria	
Kenia, Uganda, Tansania	1 000 Shillings	140,0	→	→		Kenya, Ouganda, Tanzanie	
Äthiopien	1 000 Ethiop. §	400,0	→	→		Éthiopie	
Mauritius-Insel	1 000 Rupees	180,0	→	→		Ile Maurice	
Republik Südafrika	1 000 Rands	1 400,0	→	→		Rép. d'Afrique du Sud	
Kanada	1 000 Canad. §	925,0	→	→		Canada	
Mexiko	1 000 Pesos	80,0	→	→		Mexique	
El Salvador	1 000 Colones	400,0	→	→		El Salvador	
Nicaragua	1 000 Cordobas	142,857	→	→		Nicaragua	
Costa Rica	1 000 Colones	150,943	→	→		Costa Rica	
Panama, Rep.	1 000 Balboas	1 000,0	→	→		Panama, Rép.	
Dominikanische Rep.	1 000 Pesos	1 000,0	→	→		Rép. Dominicaine	
Jamaika	1 000 Jamai. §	1 200,0	→	→		Jamaïque	
Trinidad und Tobago	1 000 Tri. & Tob. §	500,0	→	→		Trinidad et Tobago	
Ecuador	1 000 Sucres	40,0	→	→		Équateur	
Venezuela	1 000 Bolivares	232,10	→	→		Venezuela	
Peru	1 000 Soles	25,84	→	→		Pérou	
Uruguay	1 000 Pesos	135,135	→	→		Uruguay	
Zypern	1 000 Pounds	2 400,0	→	→		Chypre	
Syrien	1 000 Pounds	261,8	→	→		Syrie	
Irak	1 000 Dinars	2 800,0	→	→		Irak	
Iran	1 000 Rials	13,2013	→	→		Iran	
Afghanistan	1 000 Afghanis	22,2222	→	→		Afghanistan	
Israel	1 000 Pounds	285,714	→	→		Israël	
Jordanien	1 000 Dinars	2 800,0	→	→		Jordanie	
Saudi-Arabien	1 000 Riyals	222,222	→	→		Arabie Séoudite	
Kuwait	1 000 Dinars	2 800,0	→	→		Koweït	
Pakistan	1 000 Rupees	210,0	→	→		Pakistan	
Indien	1 000 Rupees	133,333	→	→		Union Indienne	
Ceylon	1 000 Rupees	210,0	→	→		Ceylan	
Thailand (Siam)	1 000 Bahts	48,0769	→	→		Thaïlande (Siam)	
Malaysia	1 000 Malay. §	326,667	→	→		Malaysia	
Singapur	1 000 Singap. §	326,667	→	→		Singapour	
Philippinen	1 000 Pesos	256,41	→	→		Philippines	
Japan	1 000 Yen	2,77778	→	→		Japon	
Taiwan (Formosa)	1 000 Taiw. §	24,94	→	25,0 g)		Taiwan (Formose)	
Hongkong	1 000 H.K. §	165,0	→	→		Hong Kong	
Indonesien	1 000 Rupees	22,22	→	→		Indonésie	
Australien	1 000 Austral. §	1 120,0	→	→		Australie	
Neuseeland	1 000 New Z. §	1 120,0	→	→		Nouvelle-Zélande	

1) RE = Rechnungseinheiten der Europäischen Gemeinschaften.
a) Januar-Juli 1969. b) August-Dezember 1969. c) Durchschnittskurs.
e) Ab Mai 1971. f) Ab August 1970. g) Ab September 1970.

1) UC = Unités de compte des Communautés Européennes.
a) Janvier-juillet 1969. b) Août-septembre 1969. c) Taux moyen.
e) Depuis mai 1971. f) Depuis août 1970. g) Depuis septembre 1970.

SONDERÜBERSICHTEN
in früheren Heften veröffentlicht¹⁾

TABLEAUX SPÉCIAUX
parus dans les précédents numéros¹⁾

	Jahr Année	Nr. N°	Seite Page	
Handel der Mitgliedstaaten der EG nach Warenklassen, Zonen und nach Ursprung und Bestimmung				Commerce des pays des CE par classes de produits, zones et par origines et destinations
Januar-Dezember 1970	1971	8	*	Janvier-décembre 1970
Januar-September 1970	1971	3	*	Janvier-septembre 1970
Januar-Juni 1970	1970	11	*	Janvier-juin 1970
Januar-März 1970	1970	8	*	Janvier-mars 1970
Januar-Dezember 1969	1970	7	*	Janvier-décembre 1969
Januar-September 1969	1970	3	*	Janvier-septembre 1969
Handel der Mitgliedstaaten der EG nach Wirtschaftskategorien der Erzeugnisse und nach Zonen	1971	10	106	Commerce des pays des CE par catégories économiques de produits et par zones
	1970	7	76	
Handel der Mitgliedstaaten der EG nach Produktionsbereichen	1971	10	120	Commerce des pays des CE par branches de production
	1970	7	90	
Anteil der EG und des Hauptpartners Extra-EG am Handel der einzelnen Länder	1971	7	96	Part des CE et du principal partenaire extra-CE dans le commerce de chaque pays
Außenhandel der EG mit landwirtschaftlichen Erzeugnissen:				Commerce extérieur des produits agricoles des CE:
A: Gesamtüberblick der Entwicklung 1965 bis 1968	1969	5	130	A: Résumé de l'évolution 1965-1968
B: Wichtige Warenkategorien	1971	10	96	B: Principales catégories de produits
	1971	8	76	
	1971	5	44	
	1970	6	48	
	1970	5	102	
	1970	4	92	
C: Erzeugnisse, die den Gemeinschaftlichen Agrarverordnungen unterliegen	1971	10	98	C: Produits soumis aux règlements de la politique agricole commune
	1971	8	80	
	1971	5	46	
	1970	6	50	
	1970	5	106	
	1970	4	94	
Ausfuhr wichtiger Grundstoffe	1971	6	80	Exportations des principaux produits de base
	1970	2	84	
Entwicklung der Ausfuhr der Drittänder nach den EG und den übrigen Ländern der Welt:	1971	12	52	Evolution des exportations des pays tiers vers les CE et vers le reste du monde
	1970	8	86	
Entwicklung des Handels der EG mit den wichtigsten Partnern Extra-EG	1970	4	106	Evolution du commerce des CE avec ses principaux partenaires extra-CE
Entwicklung des Handels der Mitgliedstaaten Intra- und Extra-EG nach kumulierten Vierteljahresergebnissen	1971	3	74	Evolution du commerce intra et extra-CE des Etats membres par résultats trimestriels cumulés
	1970	5	138	
Entwicklung des Handels der EG mit den Assoziierten	1970	6	58	Evolution du commerce des CE avec les associés
	1970	4	106	
Handel der EG nach Kapiteln und Abschnitten des Brüsseler Zolltarifs	1970	5	122	Commerce des CE par chapitres et sections de la Nomenclature Douanière de Bruxelles

1) Für die vor 1963 erschienenen Übersichten siehe Heft 12-63, Seite 101.
Für die vor 1965 erschienenen Übersichten siehe Heft 12-65, Seite 125.
Für die vor 1966 erschienenen Übersichten siehe Heft 12-66, Seite 86.
Für die vor 1968 erschienenen Übersichten siehe Heft 12-69, Seite 76.
Für die vor 1969 erschienenen Übersichten siehe Heft 7-70, Seite 104.
Für die vor 1970 erschienenen Übersichten siehe Heft 10-71, Seite 134.

• Beilage.

Publication mensuelle sortie de presse le 14-4-72.

1) Pour les tableaux parus avant 1963, voir n° 12-1963, page 101.
Pour les tableaux parus avant 1965, voir n° 12-1965, page 125.
Pour les tableaux parus avant 1966, voir n° 12-1966, page 86.
Pour les tableaux parus avant 1968, voir n° 12-1969, page 76.
Pour les tableaux parus avant 1969, voir n° 7-1970, page 104.
Pour les tableaux parus avant 1970, voir n° 10-1971, page 134.

• Supplément.

VERÖFFENTLICHUNGEN

PUBLICATIONS

PUBBLICAZIONI

UITGAVEN

PUBLICATIONS

TITEL	TITRE	Preis Einzelnummer Price per issue Prezzo di ogni numero					Prix par numéro Price annual subscription Prijs per nummer					Preis Jahresabonnement Price annual subscription Prezzo abbonamento annuo					Prix abonnement annuel Price annual subscription Prijs jaarabonnement				
		DM	Ffr	Lit.	Fl	Fb	DM	Ffr	Lit.	Fl	Fb	DM	Ffr	Lit.	Fl	Fb	DM	Ffr	Lit.	Fl	Fb
		<p>PERIODISCHE VERÖFFENTLICHUNGEN PUBLICATIONS PÉRIODIQUES</p> <p>Allgemeine Statistik (violett) deutsch / französisch / italienisch / niederländisch / englisch 11 Hefte jährlich Statistiques générales (violett) allemand / français / italien / néerlandais / anglais 11 numéros par an 5,50 8,50 950 5,50 75 51,50 78,— 8 750 51,— 700</p> <p>Regionalstatistik - Jahrbuch (violett) deutsch / französisch / italienisch / niederländisch / englisch Statistiques régionales - annuaire (violett) allemand / français / italien / néerlandais / anglais 14,50 22,50 2 500 14,50 200 — — — — —</p> <p>Volkswirtschaftliche Gesamtrechnungen - Jahrbuch (violett) deutsch / französisch / italienisch / niederländisch / englisch Comptes Nationaux - annuaire (violett) allemand / français / italien / néerlandais / anglais 14,50 22,50 2 500 14,50 200 — — — — —</p> <p>Zahlungsbilanzen - Jahrbuch (violett) deutsch / französisch / italienisch / niederländisch / englisch Balances des paiements - annuaire (violett) allemand / français / italien / néerlandais / anglais 11,— 17,— 1 900 11,— 150 — — — — —</p> <p>Steuerstatistik - Jahrbuch (violett) deutsch / französisch Statistiques fiscales - annuaire (violett) français / allemand 11,— 17,— 1 900 11,— 150 — — — — —</p> <p>Statistische Studien und Erhebungen (orange) 4 Hefte jährlich Études et enquêtes statistiques (orange) 4 numéros par an 9,50 14,— 1 600 9,50 125 29,50 44,50 5 000 29,— 400</p> <p>Statistische Grundzahlen deutsch, französisch, italienisch, niederländisch, englisch Statistiques de base allemand, français, italien, néerlandais, anglais 7,50 11,50 1 250 7,50 100 — — — — —</p> <p>Außenhandel : Monatsstatistik (rot) deutsch / französisch 11 Hefte jährlich Commerce extérieur : Statistique mensuelle (rouge) allemand / français 11 numéros par an 5,50 8,50 950 5,50 75 51,50 78,— 8 750 51,— 700</p> <p>Außenhandel : Analytische Übersichten (Nimexe) (rot); jährlich (Jan.-Dez.) (1971) deutsch / französisch Band A — Landwirtschaftliche Erzeugnisse Band B — Mineralische Stoffe Band C — Chemische Erzeugnisse Band D — Kunststoffe, Leder Band E — Holz, Papier, Kork Band F — Spinnstoffe, Schuhe Band G — Steine, Gips, Keramik, Glas Band H — Eisen und Stahl Band I — Unedle Metalle Band J — Maschinen, Apparate Band K — Beförderungsmittel Band L — Präzisionsinstrumente, Optik Jahrbuch (Länder / Waren) Spezialpreis 12 Bände Commerce extérieur : Tableaux analytiques (Nimexe) (rouge); publication annuelle (jan.-déc.) (1971) allemand / français Volume A — Produits agricoles 22,— 33,50 3 750 22,— 300 Volume B — Produits minéraux 11,— 17,— 1 900 11,— 150 Volume C — Produits chimiques 22,— 33,50 3 750 22,— 300 Volume D — Matières plastiques, cuir 18,50 28,— 3 150 18,50 250 Volume E — Bois, papier, liège 15,— 22,50 2 500 15,— 200 Volume F — Matières textiles, chaussures 22,— 33,50 3 750 22,— 300 Volume G — Pierres, plâtre, céramique, verre 15,— 22,50 2 500 15,— 200 Volume H — Fonte, fer et acier 18,50 28,— 3 150 18,50 250 Volume I — Autres métaux communs 18,50 28,— 3 150 18,50 250 Volume J — Machines, appareils 22,— 33,50 3 750 22,— 300 Volume K — Matériel de transport 11,— 17,— 1 900 11,— 150 Volume L — Instruments de précision, optique 18,50 28,— 3 150 18,50 250 Annuaire (pays-produits) Prix spécial 12 volumes 22,— 33,50 3 750 22,— 300 169,— 255,50 28 750 167,— 2 300</p> <p>Außenhandel : Analytische Übersichten - CST (rot) (1971) deutsch / französisch jährlich Band Export Band Import Commerce extérieur : Tableaux analytiques - CST (rouge) (1971) allemand / français publication annuelle Volume Export 29,50 44,50 5 000 29,— 400 Volume Import 22,— 33,50 3 750 22,— 300 — — — — —</p> <p>Außenhandel : Länderverzeichnis - NCP (rot) deutsch / französisch / italienisch / niederländisch jährlich Commerce extérieur : Nomenclature des pays - NCP (rouge) allemand / français / italien / néerlandais publication annuelle 5,50 8,50 950 5,50 75 — — — — —</p> <p>Außenhandel : Erzeugnisse EGKS (rot) deutsch / französisch / italienisch / niederländisch jährlich Commerce extérieur : Produits CECA (rouge) allemand / français / italien / néerlandais publication annuelle 18,50 28,— 3 150 18,50 250 — — — — —</p>																			

TITOLO	TITEL	TITLE
<p>PUBBLICAZIONI PERIODICHE</p> <p>Statistiche generali (viola) tedesco / francese / italiano / olandese / inglese 11 numeri all'anno</p> <p>Statistiche regionali - annuario (viola) tedesco / francese / italiano / olandese / inglese</p> <p>Conti nazionali - annuario (viola) tedesco / francese / italiano / olandese / inglese</p> <p>Bilance dei pagamenti - annuario (viola) tedesco / francese / italiano / olandese / inglese</p> <p>Statistiche fiscali - annuario (viola) tedesco / francese</p> <p>Studi ed indagini statistiche (arancio) 4 numeri all'anno</p> <p>Statistiche generali della Comunità tedesco, francese, italiano, olandese, inglese</p> <p>Commercio estero : Statistica mensile (rosso) tedesco / francese 11 numeri all'anno</p> <p>Commercio estero : Tavole analitiche - (Nimexe) (rosso); pubblicazione annuale (gen.-dic.) (1971) tedesco / francese</p> <p>Volume A — Prodotti agricoli Volume B — Prodotti minerali Volume C — Prodotti chimici Volume D — Materie plastiche, cuoio Volume E — Legno, carta, sughero</p> <p>Volume F — Materie tessili, calzature</p> <p>Volume G — Pietre, gesso, ceramica, vetro Volume H — Ghisa, ferro e acciaio Volume I — Altri metalli comuni</p> <p>Volume J — Macchine ed apparecchi Volume K — Materiale da trasporto</p> <p>Volume L — Strumenti di precisione, ottica</p> <p>Annuario (paesi-prodotti) Prezzo speciale 12 volumi</p> <p>Commercio estero : Tavole analitiche - CST (rosso) (1971) tedesco / francese pubblicazione annuale Volume Export Volume Import</p> <p>Commercio estero : Nomenclatura dei paesi - NCP (rosso) tedesco / francese / italiano / olandese pubblicazione annuale</p> <p>Commercio estero : Prodotti CECA (rosso) tedesco / francese / italiano / olandese pubblicazione annuale</p>	<p>PERIODIEKE UITGAVEN</p> <p>Algemene statistiek (paars) Duits / Frans / Italiaans / Nederlands / Engels 11 nummers per jaar</p> <p>Regionaalstatistiek - jaarboek (paars) Duits / Frans / Italiaans / Nederlands / Engels</p> <p>Nationale rekeningen - jaarboek (paars) Duits / Frans / Italiaans / Nederlands / Engels</p> <p>Betalingsbalansen - jaarboek (paars) Duits / Frans / Italiaans / Nederlands / Engels</p> <p>Belastingstatistiek - jaarboek (paars) Duits / Frans</p> <p>Statistische studies en enquêtes (oranje) 4 nummers per jaar</p> <p>Basisstatistieken Duits, Frans, Italiaans, Nederlands, Engels</p> <p>Buitenlandse handel : Maandstatistiek (rood) Duits / Frans 11 nummers per jaar</p> <p>Buitenlandse handel : Analytische tabellen (Nimexe) (rood); jaarlijks (jan.-dec.) (1971) Duits / Frans</p> <p>Deel A — Landbouwprodukten Deel B — Minerale produkten Deel C — Chemische produkten Deel D — Plastische stoffen, leder Deel E — Hout, papier, kurk</p> <p>Deel F — Textielstoffen, schoeisel</p> <p>Deel G — Steen, gips, keramiek, glas Deel H — Gietijzer, ijzer en staal Deel I — Onedele metalen</p> <p>Deel J — Machines en toestellen Deel K — Vervoermaterieel Deel L — Precisie-instrumenten, optische toestellen</p> <p>Jaarboek (landen-produkten) Speciale prijs 12 delen</p> <p>Buitenlandse handel : Analytische tabellen - CST (rood) (1971) Duits / Frans jaarlijkse uitgave Deel Export Deel Import</p> <p>Buitenlandse handel : Gemeenschappelijke landenlijst - NCP (rood) Duits / Frans / Italiaans / Nederlands jaarlijks</p> <p>Buitenlandse handel : Produkten EGKS (rood) Duits / Frans / Italiaans / Nederlands jaarlijks</p>	<p>PERIODICAL PUBLICATIONS</p> <p>General Statistics (purple) German / French / Italian / Dutch / English 11 issues per year</p> <p>Regional Statistics - yearbook (purple) German / French / Italian / Dutch / English</p> <p>National Accounts - yearbook (purple) German / French / Italian / Dutch / English</p> <p>Balances of Payments - yearbook (purple) German / French / Italian / Dutch / English</p> <p>Tax Statistics - yearbook (purple) German / French</p> <p>Statistical Studies and Surveys (orange) 4 issues per year</p> <p>Basic Statistics German, French, Italian, Dutch, English</p> <p>Foreign Trade : Monthly Statistics (red) German / French 11 issues per year</p> <p>Foreign Trade: Analytical Tables (Nimexe) (red); yearly (Jan.-Dec.) (1971) German / French</p> <p>Volume A — Agricultural products Volume B — Mineral products Volume C — Chemical products Volume D — Plastic materials, leather Volume E — Wood, paper, cork</p> <p>Volume F — Textiles, footwear Volume G — Articles of stone, of plaster, ceramic products, glass and glassware Volume H — Iron and steel, and articles thereof Volume I — Basemetals Volume J — Machinery and mechanical appliances Volume K — Transport equipment</p> <p>Volume L — Precision instruments, optics</p> <p>Yearbook (countries-products) Special price for 12 volumes</p> <p>Foreign Trade : Analytical Tables - CST (red) (1971) German / French Yearly publication Volume Export Volume Import</p> <p>Foreign Trade : Standard Country Nomenclature - NCP (red) German / French / Italian / Dutch yearly</p> <p>Foreign Trade : ECSC Products (red) German / French / Italian / Dutch yearly</p>

TITOLO	TITEL	TITLE
<p>PUBBLICAZIONI PERIODICHE</p> <p>Associati d'oltremare : Annuario retrospettivo del commercio estero degli SAMA (1959-1966) - per paese (verde oliva) tedesco / francese / italiano / olandese / inglese (Mauritania, Mali, Alto Volta, Niger, Senegal, Costa d'Avorio, Togo, Dahomey, Camerun, Ciad, Centrafrica, Gabon, Congo (Brazzaville), Madagascar)</p> <p>Associati d'oltremare : Annuario retrospettivo del commercio estero degli SAMA (1967-1969) (verde oliva) tedesco / francese / italiano / olandese / inglese 2 numeri - prezzo unitario</p> <p>Associati d'oltremare : Annuario retrospettivo del commercio estero degli SAMA (1969-1970) (verde oliva) tedesco / francese / italiano / olandese / inglese 2 numeri - prezzo unitario</p> <p>Associati d'oltremare : Annuario statistico degli AOM (verde oliva) francese</p> <p>Statistiche dell'energia (rubino) tedesco / francese / italiano / olandese / inglese pubblicazione trimestrale annuario (compreso nell'abbonamento)</p> <p>Statistiche dell'industria (blu) tedesco / francese / italiano / olandese pubblicazione trimestrale annuario (compreso nell'abbonamento)</p> <p>Siderurgia (blu) tedesco / francese / italiano / olandese pubblicazione bimestrale annuario 1964, 1966, 1968, 1970 (non compreso nell'abbonamento)</p> <p>Statistiche sociali (giallo) tedesco / francese / italiano / olandese o : tedesco / francese 6 numeri all'anno annuario (non compreso nell'abbonamento)</p> <p>Statistica agraria (verde) tedesco / francese 6 numeri all'anno Annuario (compreso nell'abbonamento)</p> <p>Statistica dei trasporti (cremisi) tedesco / francese / italiano / olandese annuario</p>	<p>PERIODIEKE UITGAVEN</p> <p>Overzeese geassocieerden : Retrospectief jaarboek van de buitenlandse handel van de GASM (1959-1966) per land (oliifgroen) Duits / Frans / Italiaans / Nederlands / Engels (Mauretanië, Mali, Boven-Volta, Niger, Senegal, Ivoorkust, Togo, Dahomey, Kameroen, Tsjaad, Centraal-Afrika, Gaboen, Kongo (Brazzaville), Madagaskar)</p> <p>Overzeese geassocieerden : Retrospectief jaarboek van de buitenlandse handel van de GASM (1967-1969) (oliifgroen) Duits / Frans / Italiaans / Nederlands / Engels in 2 delen, per deel</p> <p>Overzeese geassocieerden : Retrospectief jaarboek van de buitenlandse handel van de GASM (1969-1970) (oliifgroen) Duits / Frans / Italiaans / Nederlands / Engels in 2 delen, per deel</p> <p>Overzeese geassocieerden : Statistisch jaarboek voor de AOM (oliifgroen) Frans</p> <p>Energiestatistiek (robijn) Duits / Frans / Italiaans / Nederlands / Engels driemaandelijks jaarboek (begrepen in het abbonement)</p> <p>Industriestatistiek (blauw) Duits / Frans / Italiaans / Nederlands driemaandelijks jaarboek (begrepen in het abbonement)</p> <p>Ijzer en staal (blauw) Duits / Frans / Italiaans / Nederlands tweemaandelijks jaarboek 1964, 1966, 1968, 1970 (niet begrepen in het abbonement)</p> <p>Sociale statistiek (geel) Duits / Frans / Italiaans / Nederlands of : Duits / Frans 6 nummers per jaar jaarboek (niet begrepen in het abbonement)</p> <p>Landbouwstatistiek (groen) Duits / Frans 6 nummers per jaar jaarboek (begrepen in het abbonement)</p> <p>Vervoersstatistiek (karmozijn) Duits / Frans / Italiaans / Nederlands jaarboek</p>	<p>PERIODICAL PUBLICATIONS</p> <p>Overseas Associates : Retrospective Yearbook of Foreign Trade of the AASM by Country (1959-1966) (olive-green) German / French / Italian / Dutch / English (Mauritania, Mali, Upper Volta, Niger, Senegal, Ivory Coast, Togo, Dahomey, Cameroon, Chad, Central African Republic, Gabon, Congo (Brazzaville), Madagascar)</p> <p>Overseas Associates : Retrospective Yearbook of Foreign Trade of the AASM (1967-1969) (olive-green) German / French / Italian / Dutch / English in 2 volumes - each volume</p> <p>Overseas Associates : Retrospective Yearbook of Foreign Trade of the AASM (1969-1970) (olive-green) German / French / Italian / Dutch / English in 2 volumes - each volume</p> <p>Overseas Associates : Statistical Yearbook of the AOM (olive-green) French</p> <p>Energy Statistics (ruby) German / French / Italian / Dutch / English quarterly Yearbook (included in the subscription)</p> <p>Industrial Statistics (blue) German / French / Italian / Dutch quarterly Yearbook (included in the subscription)</p> <p>Iron and Steel (blue) German / French / Italian / Dutch bimonthly Yearbook 1964, 1966, 1968, 1970 (not included in the subscription)</p> <p>Social Statistics (yellow) German / French / Italian / Dutch or : German / French 6 issues yearly Yearbook (not included in the subscription)</p> <p>Agricultural Statistics (green) German / French 6 issues yearly Yearbook (included in the subscription)</p> <p>Transport Statistics (crimson) German / French / Italian / Dutch Yearbook</p>

TITOLO	TITEL	TITLE
<p>PUBBLICAZIONI NON PERIODICHE</p> <p>Statistiche sociali : Serie speciale « Bilanci familiari » (giallo) (edizione 1966-1967) <i>tedesco / francese e italiano / olandese</i> 7 numeri, comprendenti ciascuno un testo e tabelle prezzo unitario</p> <p>Statistiche sociali : Serie speciale « Indagine sulla struttura e sulla ripartizione dei salari » (giallo) 8 volumi serie completa</p> <p>Statistica agraria : Serie speciale « indagine di base sulla struttura delle aziende agricole - Risultati riassuntivi per circoscrizione d'indagine » prezzo unitario</p> <p>Statistiche generali : Serie speciale « Tavole Input-Output 1965 » (viola) <i>francese + lingua del paese in oggetto</i> abbonamento per i primi 6 volumi</p> <p>Statistiche generali : Numero speciale « Sistema europeo di conti economici integrati » SEC <i>tedesco, francese, italiano, olandese</i></p> <p>Nomenclatura generale delle attività economiche nelle Comunità europee (NACE) <i>tedesco / francese e italiano / olandese</i> edizione 1970</p> <p>Classificazione statistica e tariffaria per il commercio internazionale (CST) <i>tedesco / francese / italiano / olandese</i></p> <p>Nomenclatura uniforme delle merci per la statistica dei trasporti (NST) - Edizione 1968 <i>tedesco / francese / italiano / olandese</i></p> <p>Nomenclatura armonizzata per le statistiche del commercio estero dei paesi della CEE (NIMEXE) <i>tedesco, francese, italiano, olandese, inglese</i> Testo integrale - Edizione 1969 + supplemento 1970 + 1971 + 1972</p>	<p>NIET-PERIODIEKE UITGAVEN</p> <p>Sociale statistiek : Bijzondere reeks „Budget-onderzoek” (geel) (uitgave 1966-1967) <i>Duits / Frans en Italiaans / Nederlands</i> 7 nummers met elk een tekstgedeelte en een tabellengedeelte per nummer</p> <p>Sociale statistiek : Bijzondere reeks „Enquête naar de structuur en de verdeling der lonen” (geel) 8 delen volledige serie</p> <p>Landbouwstatistiek : Bijzondere reeks „Basis-enquête inzake de structuur van de landbouw-bedrijven - Samengevatte resultaten per enquêtegebied” per nummer</p> <p>Algemene statistiek : bijzondere reeks „Input-Output tabellen 1965” (paars) <i>Frans + de taal van het betrokken land</i> abonnement voor de eerste 6 delen</p> <p>Algemene statistiek : Speciaal nummer „Europees stelsel van economische rekeningen” ESER <i>Duits, Frans, Italiaans, Nederlands</i></p> <p>Algemene systematische bedrijfsindeling in de Europese Gemeenschappen (NACE) <i>Duits / Frans en Italiaans / Nederlands</i> uitgave 1970</p> <p>Classificatie voor statistiek en tarief van de internationale handel (CST) <i>Duits / Frans / Italiaans / Nederlands</i></p> <p>Eenvormige goederennomenclatuur voor de vervoersstatistieken (NST) - Uitgave 1968 <i>Duits / Frans / Italiaans / Nederlands</i></p> <p>Geharmoniseerde nomenclatuur voor de statistieken van de buitenlandse handel van de Lid-Staten van de EEG (NIMEXE) <i>Duits, Frans, Italiaans, Nederlands, Engels</i> volledige tekst - uitgave 1969 + supplement 1970 + 1971 + 1972</p>	<p>NON-PERIODICAL PUBLICATIONS</p> <p>Social Statistics : Special Series of Economic Accounts (yellow) (1966 1967 edition) <i>German / French, and Italian / Dutch</i> 7 issues, each containing text and tables per issue</p> <p>Social Statistics : Special Series “Survey on the structure and distribution of wages” (yellow) 8 volumes complete series</p> <p>Agricultural Statistics : Special Series “Basis survey on the structure of agricultural holdings - Summary results according to survey areas” per issue</p> <p>General Statistics : Special Series “The Input-Output Tables 1965” (purple) <i>French + the language of the country concerned</i> The series of the first 6 issues</p> <p>General Statistics : Special issue “European system of integrated economic accounts” SEC <i>German, French, Italian, Dutch</i></p> <p>General Nomenclature of Economic Activities in the European Communities (NACE) <i>German / French, and Italian / Dutch</i> 1970 issue</p> <p>Statistical and Tariff Classification for International Trade (CST) <i>German / French / Italian / Dutch</i></p> <p>Standard Goods Nomenclature for Transport Statistics (NST) - 1968 issue <i>German / French / Italian / Dutch</i></p> <p>Harmonized Nomenclature for the Foreign Trade Statistics of the EEC-Countries (Nimexe) <i>German, French, Italian, Dutch, English</i> Full Text - 1969 issue + supplement 1970 + 1971 + 1972</p>

**STATISTISCHES AMT DER EUROPÄISCHEN GEMEINSCHAFTEN
OFFICE STATISTIQUE DES COMMUNAUTÉS EUROPÉENNES
ISTITUTO STATISTICO DELLE COMUNITA EUROPEE
BUREAU VOOR DE STATISTIEK DER EUROPESE GEMEENSCHAPPEN
STATISTICAL OFFICE OF THE EUROPEAN COMMUNITIES**

- R. Dumas** **Generaldirektor / Directeur général / Direttore generale / Directeur-generaal / Director General**
- E. Hentgen** **Assistent / Assistant / Assistente / Assistent / Assistant**
- Direktoren / Directeurs / Direttori / Directeuren / Directors :**
- V. Paretti** **Allgemeine Statistik und assoziierte Staaten / Statistiques générales et Etats associés / Statistiche generali e Stati associati /
Algemene statistiek en geassocieerde staten / General Statistics and Associated States**
- C. Legrand** **Energiestatistik / Statistiques de l'énergie / Statistiche dell'energia / Energiestatistik / Energy Statistics**
- S. Ronchetti** **Handels- und Verkehrsstatistik / Statistiques du commerce et des transports / Statistiche del commercio e dei trasporti / Han-
dels- en Vervoersstatistik / Trade and Transport Statistics**
- F. Grotius** **Industrie- und Handwerksstatistik / Statistiques industrielles et artisanales / Statistiche dell'industria e dell'artigianato / Industrie-
en Ambachtsstatistik / Industrial and Craft Statistics**
- P. Gavanier** **Sozialstatistik / Statistiques sociales / Statistiche sociale / Sociale statistiek / Social Statistics**
- S. Louwes** **Agrarstatistik / Statistiques agricoles / Statistiche agrarie / Landbouwstatistik / Agricultural Statistics**

Diese Veröffentlichung kann zum Einzelpreis von DM 5,50 oder zum Jahresabonnementspreis von DM 51,50 durch die nachstehend aufgeführten Vertriebsstellen bezogen werden:

Cette publication est vendue, par numéro, au prix de Ffr 8,50 ou Fb 75,— ou par abonnement annuel au prix de Ffr 78,— ou Fb 700,—. S'adresser aux bureaux de vente et d'abonnements indiqués ci-dessous :

Questa pubblicazione è in vendita al prezzo di Lit. 950 il numero o di Lit. 8.750 per l'abbonamento annuale. Ogni richiesta va rivolta agli uffici di vendita e di abbonamento seguenti :

Deze publikatie kost Fl. 5,50 resp. Bf 75,— per nummer of Fl. 51,— resp. Bf 700,— per jaarabonnement en is verkrijgbaar bij onderstaande verkoop- en abonnementskantoren :

This publication is delivered by the following sales agents at the price of : single copies : Bf 75.—, annual subscription : Bf 700.— :

DEUTSCHLAND (BR) VERLAG BUNDESANZEIGER, 5 Köln 1 — Postfach 108006, Fernschreiber: Anzeiger Bonn 08.882.595, Postscheckkonto : 83.400 Köln

FRANCE SERVICE DE VENTE EN FRANCE DES PUBLICATIONS DES COMMUNAUTÉS EUROPÉENNES, 26, rue Desaix, 75 Paris 15^e — CCP : Paris 23-96

ITALIA LIBRERIA DELLO STATO, Piazza G. Verdi, 10 - 00198 Roma — CCP : 1/2640
Agenzie : 00187 ROMA — Via del Tritone, 61/A e 61/B e Via XX Settembre (Palazzo Ministero delle finanze) • 20121 MILANO — Galleria Vittorio Emanuele, 3 • 50129 FIRENZE — Via Cavour, 46/R • 80121 NAPOLI — Via Chiaia, 5 • 16121 GENOVA — Via XII Ottobre, 172 • 40125 BOLOGNA — Strada Maggiore, 23/A

NEDERLAND STAATSDRUKKERIJ- EN UITGEVERIJBEDRIJF, Christoffel Plantijnstraat, 's-Gravenhage, Postgiriorekening 42 53 00

BELGIË-BELGIQUE BELGISCH STAATSBLOED, Leuvenseweg 40, 1000 Brussel — PCR 50-80
MONITEUR BELGE, 40, rue de Louvain, 1000 Bruxelles — CCP 50-80

LUXEMBOURG OFFICE DES PUBLICATIONS OFFICIELLES DES COMMUNAUTÉS EUROPÉENNES, Luxembourg-1, Case postale 1003 et 29, rue Aldringen, Bibliothèque — CCP 191-90, compte courant bancaire : Banque Internationale du Luxembourg 8-109/6003/200.

GREAT BRITAIN AND COMMONWEALTH H.M. STATIONERY OFFICE, P.O. Box 569, London S.E. 1

**ANDERE LÄNDER
AUTRES PAYS
ALTRI PAESI
ANDERE LANDEN
OTHER COUNTRIES**

OFFICE DES PUBLICATIONS OFFICIELLES
DES COMMUNAUTÉS EUROPÉENNES,
Luxembourg-1, Case postale 1003

AMT FÜR AMTLICHE VERÖFFENTLICHUNGEN DER EUROPÄISCHEN GEMEINSCHAFTEN
OFFICE DES PUBLICATIONS OFFICIELLES DES COMMUNAUTÉS EUROPEENNES
UFFICIO DELLE PUBBLICAZIONI UFFICIALI DELLE COMUNITA EUROPEE
BUREAU VOOR OFFICIËLE PUBLIKATIES DER EUROPESE GEMEENSCHAPPEN
OFFICE FOR OFFICIAL PUBLICATIONS OF THE EUROPEAN COMMUNITIES